پیشخوان
Pishkhan.com

سیاسی ■ اقتصادی ■ اجتماعی ■ فرهنگی ■ ورزشی
سال چهاردهم ■ شنبه ۱۲ آذر ۱۴۰۱ ■ ۸ جمادی الاولی ۱۴۴۴
۳ دسامبر ۲۰۲۲ ■ شماره ۳۷۱۳ ■ ۸ صفحه ■ ۳۰۰۰ تومان
Vol.14 ■ No.3713 ■ Sat ■ December ■ 2022

قناعت پیشه کردن، از عزت نفس است. امام علی (ع)

عصر ایرانیان

روزنامه صبح ایران

www.asre-iranian.ir

نایب رئیس کمیسیون فرهنگی مجلس:

بیانیه شورای حقوق بشر علیه ایران فاقد ارزش حقوقی است

صفحه۲

گزارش صندوق بین‌المللی پول از رکود اقتصادی شدید در قاره سبز؛

سفره مردم اتحادیه اروپا در حال کوچک شدن

- بزرگترین اقتصاد اروپا در باتلاق بیکاری
- بحران انرژی ادامه‌دار است

صفحه۳

تخلف در پی اهمال مسئولان ذی ربط؛

رونق گارانتی تقلبی در اوج نیاز مردم به تعمیرات

در حالی که مرجع رسمی معرفی خدمات پس از فروش معتبر، سامانه جامع گارانتی «www.Irangs.ir» است؛ اما با جستجو در اینترنت و تماس با سامانه تلفنی ۱۱۸، انبوهی از مراکز نامعتبر به افراد معرفی می‌شود. به گزارش مهر، در سالیان اخیر، شاهد...

صفحه۶

مجلس آمادگی کامل برای حمایت از کانون‌های فرهنگی و هنری مساجد را دارد

صفحه۷

عادی سازی روابط با صهیونیست‌ها در حد توهم باقی ماند؛

چرا رژیم صهیونیستی در جام جهانی قطر منزوی شد؟

خبرنگاران صهیونیست با سوء استفاده از فرصت جام جهانی قصد داشتند در قطر با ملت های مسلمان ارتباط برقرار کنند که سطح بالای تنفر ملت ها از تل‌آویو موجب شد تا پروژه شان با شکست...

صفحه۲

افشای دروغ پردازی آمریکا درباره هلاکت سرکرده گروه تروریستی داعش

همین صفحه

سرمقاله

شورای حقوق بشر و غرض‌ورزی‌های سیاسی

■ زهره الهیان
کمیسیون امنیت ملی و سیاست خارجی مجلس

کمیته سوم مجمع عمومی سازمان ملل هر سال قطعنامه‌ای به پیشنهاد کشور کانادا درباره وضعیت حقوق بشر ایران به رای می‌گذارد، از همین رو هیاتی از ایران به نیویورک سفر کرد. با توجه به اتهاماتی که درباره حوادث اخیر جمهوری اسلامی ایران در جوامع حقوق بشری مطرح شده است، این سفر با هدف تبیین وضعیت داخل کشورمان و واقعیت‌های داخلی برای مقامات سایر کشورها انجام گرفت. در این سفر نشستی را با اعضای سازمان کنفرانس اسلامی در محل سازمان ملل داشتیم،...

■ ادامه در صفحه آخر

یادداشت

راهبرد استکبار برای اختلال در پیشرفت کشور

■ علی کریمی فیروزجائی
عضو هیأت رئیسه مجلس

غائله آفرینی و آشوب طلبی با رویکرد براندازی راهبرد دشمنان بیرونی نظام علیه انقلاب اسلامی است که در این مقطع با یاری پادوهای داخلی استکبار و عناصر سست بنیان و فریب خورده عملیاتی شد. پیشرفت های خیره کننده انقلاب در عرصه های غرور انگیز است، هدف اساسی استکبار در خلق حوادث اخیر سد کردن مسیر پیشرفت آرمانی کشور بود. دشمن با شکست در عرصه تحریم های ناجوانمردانه و ناتوانی در رویارویی نظامی، فتنه انگیزی را در کشورمان در دستور کار دارد. دولت با هدف گیری مسیرهای اقتصادی درست و متکی به توان داخلی و نیز حضور در سازمانهای هماهنگی بین المللی مسیر عبور عزتمندانه کشور را یافته است. ایران اسلامی علی رغم توطئه های شیطانی استکبار در قله عزت و اقتدار قرار دارد.

رئیس جمهور:

همه دستگاه‌ها ماموریت دارند زمینه شکوفایی معلولان را فراهم کنند

رئیس‌جمهور گفت: نه فقط سازمان بهزیستی، بلکه همه دستگاه‌ها مأموریت دارند زمینه رشد، شکوفایی و اشتغال معلولان را فراهم کنند. به گزارش «عصر ایرانیان»، حجت‌الاسلام سید ابراهیم رئیسی رئیس‌جمهور کشورمان در آیین گرامیداشت روز جهانی معلولان که صبح جمعه در سالن اجلاس سران برگزار شد، ضمن گرامی‌داشت روز جهانی معلولان، گفت: از اینکه این نشست به همت سازمان بهزیستی کشور و وزارت تعاون برپا شده خرسند هستم و این توفیقی است که در جمع این قشر باشم. در صحبت‌هایی که در این نشست مطرح شد به بخشی از مشکلات جامعه معلولیت اشاره شد و برخی از نکات نیز ناگفته ماند. وی تصریح کرد: جامعه معلولان، شاید از جهاتی دچار معلولیت باشند، اما خداوند به این افراد توانایی آن را داده که با همت بالای خود گام‌های بزرگی را در جهات مختلف از جمله علم و دانش، ورزش، کارهای اجتماعی، فرهنگی و اقتصادی بردارند. رئیسی عنوان کرد: ماه رمضان گذشته در سفر به شهر صنعتی قزوین، به کارخانه‌ای رفتم که تمام کارکنان آن از معلولان بودند، مدیریت کارخانه نیز شخص معلولی بود که کار بزرگی را انجام داده بود؛ تولیدات این کارخانه بسیار با کیفیت و نام‌آور بود. همت یک معلول آنقدر زیاد بود که نه فقط خودش تولیدکننده باشد بلکه یک مرکز تولیدی را تأسیس کند و بیش از ۷۵۰ نفر از معلولان را به کار بگیرد و استعدادهای آنها را شکوفا کند تا کارهای ماندگاری انجام دهند. رئیس‌جمهور با اشاره به برگزاری نمایشگاهی که در محل اجلاس سران از آثار جامعه معلولیت، اظهار کرد: این قشر کارهای بسیار بزرگی را خلق کرده‌اند. در حوزه‌های علمی، کتاب‌ها و اثرات ارزشمندی که توسط معلولان خلق شده است نشان می‌دهد که شاید این افراد از برخی جهات دچار معلولیت باشند اما فکر و ذهن و اندیشه بلندی دارند که می‌تواند آثار بزرگی را خلق کند. وی تاکید کرد: در میان نام‌آوران دنیا نیز افراد زیادی را داریم که معلولیت جسمی داشته‌اند اما اقدامات بزرگی انجام داده‌اند. نام‌آوران بسیاری در میان دانشمندان، فیزیک‌دان‌ها، ریاضی‌دان‌ها، موسیقی‌دان‌ها و نویسندگان بزرگ افرادی بوده‌اند که علیرغم آنکه معلولیتی داشته‌اند اما به مفاخر و چهره‌های ماندگار تبدیل شده‌اند. رئیسی با اشاره به مسئولیت‌پذیری خانواده افراد دارای معلولیت، بیان کرد: خانواده معلولان و والدین آنها، کسانی هستند که با تلاش و مراقبت آنها استعدادهای این عزیزان به ثمر می‌نشیند و این کار بزرگی را انجام می‌دهید که صرفاً به عاطفه پدری یا مادری برنمی‌گردد بلکه احساس مسئولیتی است که همواره باید مورد توجه قرار گیرد. رئیس‌جمهور عنوان کرد: افرادی که دارای معلولیت هستند باید مورد حمایت قرار بگیرند. این افراد نه به عنوان ترحم، بلکه باید دارای احترام مضاعف باشند چراکه علیرغم داشتن نقص جسمی، در سطح جامعه اثرگذار و اثربخش هستند. این افراد باید از فرصت‌های اجتماعی برابری با سایرین برخوردار باشند. رئیسی خاطرنشان کرد: نه فقط سازمان بهزیستی، بلکه همه دستگاه‌ها مأموریت دارند زمینه رشد و شکوفایی و اشتغال معلولان را فراهم کنند و توجه به افراد دارای معلولیت باید تبدیل به فرهنگ شود. وی ادامه داد: از طرف دیگر نهادها و سازمان‌های دولتی باید توجه به انسان‌های معلول را به عنوان یک وظیفه شرعی، انسانی و الهی بدانند. رئیس جمهور تامین تجهیزات مورد نیاز معلولان را یکی دیگر از دغدغه‌های مهم معلولان و خانواده‌های آنها دانست و گفت: از آنجا که تجهیزات مورد نیاز معلولان هزینه‌های بسیار بالایی دارد دولت باید در این حوزه کمک کند و من از سازمان‌های مسئول در این عرصه می‌خواهم که توجه به نیاز معلولان را در دستور کار خود قرار دهند به اعتقاد من این عرصه، عرصه‌ای است که می‌توان یارانه پرداخت کرد تا معلولان بتوانند تجهیزات مورد نیاز خود را تهیه کنند.

افشای دروغ پردازی آمریکا درباره هلاکت سرکرده گروه تروریستی داعش

خبرگزاری رسمی سوریه به نقل از یک منبع امنیتی اعلام کرد: سرکرده گروه تروریستی داعش که اخیرا کشته شدنش اعلام شد، همان شخصی است که حدود یک ماه و نیم پیش توسط ارتش سوریه در درعا به هلاکت رسید. به گزارش «عصر ایرانیان» به نقل از خبرگزاری رسمی سوریه (سانا)، یک منبع امنیتی در درعا تأیید کرد که سرکرده گروه تروریستی (داعش) موسوم به «ابو الحسن الهاشمی القرشی» که این گروه چند روز پیش از مرگ او خبر داد، همان «عبدالرحمن العراقی» معروف به «سیف بغداد» است که در جریان عملیات امنیتی ارتش سوریه با حمایت گروه‌های محلی و مدنی علیه داعش در شهر «جاسم» در حومه شمالی درعا در پانزدهم اکتبر سال جاری به هلاکت رسید. این منبع به خبرنگار سانا گفت: «ابو الحسن الهاشمی القرشی» تروریست ملقب به «سیف بغداد»، به اصطلاح امیر کل داعش در منطقه جنوب سوریه بود که به همراه تمامی اعضای گروهش پس از هدف قرار گرفتن مقر فرماندهی آنها در محله شمالی شهر جاسم در حومه درعا کشته شد و این موضوع در آن زمان از طریق رسانه‌های سوریه اعلام شد. منبع مذکور افزود: القرشی، تروریست عراقی بود که عملیات داعش را رهبری و بر گسترش نفوذ آن در اردن، عراق و سوریه نظارت می‌کرد. او همچنین مسئول اصلی طرح ترورهایی بود که در منطقه شمالی استان درعا از طریق شبکه‌ای که فعالیتش مبتنی بر اساس اصل «فتوا» در شهر جاسم در حومه شمالی درعا بود، انجام می‌گرفت. سخنگوی گروه تروریستی داعش چند روز پیش در یک فایل صوتی از کشته شدن سرکرده این گروه موسوم به «ابو الحسن الهاشمی القرشی» و انتصاب «ابو الحسین الهاشمی القرشی» به جای او خبر داد و هیچ اشاره‌ای به مکان و زمان کشته شدن سرکرده خود یا عوامل آن نکرد. این در حالی است که فرماندهی مرکزی آمریکا (سنتکام) نیروهای موسوم به ارتش آزاد وابسته به ترکیه را عامل عملیات به هلاکت رساندن سرکرده تروریست‌های داعش اعلام کرد.

نوبت دوم

شهرداری اسلامشهر

آگهی مزایده و تجدید مزایده عمومی یک مرحله ای

آگهی مزایده و تجدید مزایده عمومی یک مرحله ای شهرداری اسلامشهر در نظر دارد به استناد مجوزهای شورای محترم اسلامی شهر نسبت به واگذاری موارد ذیل از طریق برگزاری مزایده عمومی اقدام نماید. بدینوسیله از اشخاص حقیقی و حقوقی واجد شرایط دعوت می گردد جهت دریافت اسناد مزایده از طریق سامانه تدارکات الکترونیکی دولت به آدرس: www.setadiran.ir اقدام و جهت کسب اطلاعات بیشتر با شماره ۰۲۱۵۶۳۶۳۰۹۰ تماس حاصل نمایند.

۱-مشخصات موضوع مزایده عمومی:

ردیف	عنوان مزایده و تجدید مزایده عمومی	مجوز شورا	مدت اجرا	مدارک مورد نیاز	مبلغ پایه کارشناسی اجاره ماهانه (ریال)	سپرده شرکت در مزایده و تجدید مزایده عمومی (ریال)
۱	اجاره یک باب فروشگاه با لوازم متعلق به سازمان آتش‌نشانی شهرداری اسلامشهر واقع در اسلامشهر–بلوار بسیج–بعد از ساختمان مرکزی شهرداری –جنب ایستگاه آتش نشانی شماره ۲–تجدید مزایده عمومی	۶/۲/۲۷۹	یک سال	اشخاص حقوقی: تصویر اساسنامه، روزنامه رسمی، آخرین تغییرات اعضای هیئت مدیره، تصویر کارت شناسایی، مجوز فعالیت قبلی و هرگونه مدارک معتبر در این خصوص. اشخاص حقیقی: تصویر کارت شناسایی و کارت ملی، کارت پایان خدمت سربازی یا معافیت برای آقایان، مجوز فعالیت موضوع مزایده و رزومه کاری(در صورت فعالیت قبلی)	۹۵/۰۰۰/۰۰۰	۱۲۰/۰۰۰/۰۰۰
۲	اجاره عرصه جهت نصب کافکس خواربار واقع در اسلامشهر–میدان قائم–مقابل ساختمان کارگران فصلی و ساختمانی–مزایده عمومی	۶/۲/۳۵۴	دو سال	اشخاص حقوقی: تصویر اساسنامه، روزنامه رسمی– آخرین تغییرات اعضای هیئت مدیره، تصویر کارت شناسایی اشخاص حقیقی: تصویر کارت شناسایی و کارت ملی، کارت پایان خدمت سربازی یا معافیت برای آقایان	۳۰/۰۰۰/۰۰۰	۱۱۰/۰۰۰/۰۰۰
۳	اجاره عرصه جهت احداث ابنیه غیر ثابت بازارچه به مساحت ۱۳۵۱/۵ متر مربع واقع در اسلامشهر–شهرک واوان– ضلع جنوبی بازارچه شماره یک– مزایده عمومی	۶/۲/۳۴۹	سه سال	اشخاص حقوقی: تصویر اساسنامه، روزنامه رسمی، آخرین تغییرات اعضای هیئت مدیره، تصویر کارت شناسایی اشخاص حقیقی: تصویر کارت شناسایی و کارت ملی، کارت پایان خدمت سربازی یا معافیت برای آقایان	۳۹۶/۰۰۰/۰۰۰	۱/۰۰۰/۰۰۰/۰۰۰

۲- به پیشنهادات مشروط،مخدوش،فاقد سپرده و پیشنهاداتی که پس از مهلت اعلام شده ارائه شوند ترتیب اثر داده نخواهد شد.
۳- برندگان اول و دوم مزایده و تجدید مزایده عمومی هر گاه حاضر به انعقاد قرارداد نشوند سپرده آنان به ترتیب به نفع شهرداری ضبط خواهد شد.
۴- بدیهی است کلیه فرآیند مزایده و تجدید مزایده، الکترونیکی و از طریق سامانه تدارکات الکترونیکی دولت می باشد.
۵-سایر شرایط در اسناد مزایده و تجدید مزایده عمومی درج گردیده است.
۶- چاپ اول: ۱۴۰۱/۹/۵
۷- چاپ دوم: ۱۴۰۱/۹/۱۲

محسن حمیدی -شهردار اسلامشهر

نوبت اول

مناقصه عمومی دومرحله ای شهرداری اراک

مناقصه های عمومی دومرحله ای شهرداری اراک در نظر دارد بر اساس بودجه مصوب سال جاری نسبت به انجام خدمات مشاوره مطالعات فاز دوم اجرای سامانه های انبوه بر اراک از طریق مناقصه عمومی دومرحله ای اقدام نماید.

عنوان مناقصه و مبلغ تضمین	انجام خدمات مشاوره مطالعات فاز دوم اجرای سامانه های انبوه بر شهر اراک با برآوردی بالغ بر ۱۵/۰۰۰/۰۰۰/۰۰۰ ریال و مبلغ تضمین ۷۵۰/۰۰۰/۰۰۰ ریال (شماره مناقصه در سامانه ستاد ۲۰۰۱۰۰۵۱۱۱۰۰۰۰۷۸)
نحوه و زمان دریافت اسناد مناقصه	دریافت اسناد مناقصه از ساعت ۱۴:۰۰ روز شنبه ۱۴۰۱/۰۹/۱۲ تا ساعت ۱۴:۰۰ روز شنبه مورخ ۱۴۰۱/۰۹/۱۹ به مدت ۷ روز و "صرفا از طریق سامانه تدارکات الکترونیک دولت (ستاد) به آدرس www.setadiran.ir امکان پذیر میباشد .
آخرین مهلت بارگذاری مدارک و پیشنهاد قیمت	آخرین مهلت بارگذاری مدارک بصورت الکترونیکی در سامانه ستاد با رعایت موارد مندرج در اسناد مناقصه و تحویل نسخه فیزیکی ضمانت نامه یا فیش واریزی به دبیرخانه شهرداری تا ساعت ۱۴:۰۰ روز شنبه مورخ ۱۴۰۱/۱۰/۰۳ می باشد .
میزان و نوع تضمین شرکت در مناقصه	برابر ۵ درصد مبلغ برآورد و صرفا در قالب ضمانت نامه بانکی (فرایند ارجاع کار) با ۳ ماه اعتبار یا فیش واریزی به حساب سپرده پیمانکاران شهرداری به شماره حساب ۱۰۰۹۷۳۳۳۳۳۳۸ بانک شهر شعبه شهید بهشتی
زمان گشایش پاکتها و محل تشکیل کمیسیون مناقصه	روز یکشنبه مورخ ۱۴۰۱/۱۰/۰۴ راس ساعت : ۱۱ دفتر معاون مالی و اقتصادی – حضور شرکت کنندگان بلامانع است (همراه داشتن معرفی نامه جهت شرکت در جلسه مناقصه الزامی است)
حداقل صلاحیت شرکت کننده	شرکتهای دارای گواهینامه گواهی صلاحیت خدمات مشاوره از سازمان مدیریت و برنامه ریزی کشور با رتبه ۱ یا ۲ در گروه راه و ترابری با تخصص حمل و نقل و ترافیک و یا راهسازی

به پیشنهادات مبهم مشروط ، فاقد شرایط قانونی فاقد ضمانت نامه یا فیش واریزی و یا به میزان کم تر از مبلغ تضمین و خارج از مهلت ترتیب اثر داده نمی شود
هزینه کارمزد سامانه ستاد بعهده برنده مناقصه خواهد بود.
سایر اطلاعات و جزئیات در اسناد مناقصه مندرج است .
کلیه مراحل برگزاری مناقصه از دریافت اسناد تا ارائه پیشنهاد شرکت کنندگان در مناقصه و بازگشایی پاکتها از طریق سامانه تدارکات الکترونیکی دولت (ستاد) به نشانی www.setadiran.ir انجام خواهد شد و لازم است شرکت کنندگان در مناقصه در صورت عدم عضویت، مراحل ثبت نام در سامانه مذکور و دریافت گواهی امضای الکترونیکی را جهت شرکت در مناقصه انجام دهند.
لذا متقاضیان می توانند جهت کسب اطلاعات بیشتر میتوانند به امور قراردادهای شهرداری مرکز واقع در خیابان جهاد فاز ۲ شهرک شهید بهشتی شهرداری اراک مراجعه و یا با شماره تلفن ۳-۳۳۱۳۶۰۹۱-۰۸۶ تماس حاصل فرمایند.

علیرضا کریمی شهردار اراک

سازمان حفاظت محیط زیست
اداره کل حفاظت محیط زیست استان گلستان

آگهی مزایده عمومی فروش خودرو

اداره کل حفاظت محیط زیست استان گلستان در نظر دارد، تعداد سه (۳) دستگاه خودرو سازمانی به شرح زیر را، از طریق مزایده عمومی در سامانه تدارکات الکترونیک دولت....

شناسه اگهی ۱۴۱۹۳۹۱

رجوع به صفحه آخر

عصر ایرانیان
شنبه ۱۲ آذر ۱۴۰۱ ■ ۸ جمادی‌الاولی ۱۴۴۴
۳ دسامبر ۲۰۲۲ ■ شماره ۳۷۱۳

اخبار

زنگ‌های خطر برای رژیم صهیونیستی و حامیان آن به صدا درآمده است

سخنگوی وزارت امور خارجه در توئیتی با اشاره به جهانی شدن نفرت از رژیم اسرائیل تاکید کرد: زنگ‌های خطر برای رژیم صهیونیستی و حامیان آن به صدا درآمده است. به گزارش «عصر ایرانیان»، ناصر کنعانی سخنگوی وزارت امور خارجه در صفحه شخصی خود در رشته توییتی نوشت: «زنگ‌های خطر برای رژیم صهیونیستی و حامیان آن به صدا درآمده است؛ بحران و بن بست سیاسی و امنیتی داخلی در اسرائیل، تسری مقاومت ضداشغالگری از غزه به کرانه غربی و سرزمین‌های اشغالی ۱۹۴۸، جهانی شدن نفرت از رژیم اسرائیل که ابعادی از آن در حاشیه جام جهانی فوتبال در قطر دیده می‌شود،تصویب قطعنامه مجمع عمومی سازمان ملل در معرفی روز تأسیس «اسرائیل» به روز «فاجعه و #نکبت» و... تمرکز رژیم آپارتاید صهیونیستی و حامیان آن بر ایران هراسی، تلاشی مذبوحانه و نافرجام برای انحراف انظار از مسئله فلسطین و دادن تنفس مصنوعی به اسرائیل در حال مرگ است. تقلّای رژیم اسرائیل با حمایت رژیم آمریکا به منظور سازش با تعداد بیشتری از دولت‌ها، تأثیری در تقلیل تنفر ملت‌های جهان نسبت به این رژیم و ماهیت نامشروع آن نخواهد داشت. پیروز واقعی جام جهانی، ملت فلسطین و شکست خورده آن رژیم صهیونیستی است.»

نظام ارزی کشور نیازمند شفاف‌سازی است

نایب رئیس کمیسیون اقتصادی مجلس گفت: یکی از اصلاحات مهمی که باید در عرصه اقتصادی انجام شود، شفاف‌سازی نظام ارزی و مردمی شدن اقتصاد است. شهباز حسن پور در گفتگو با «عصر ایرانیان» با تاکید بر اینکه لازم است در عرصه اقتصادی اصلاحات جدی انجام شود، گفت: برای مثال، باید در مسائل اقتصادی هر چه سریع‌تر شفاف‌سازی صورت گیرد. وی بیان کرد: یکی از زمینه‌هایی که نیازمند شفاف سازی است، مربوط به نظام ارزی کشور است. علاوه بر این، تیم اقتصادی دولت و بانک مرکزی باید اقدامات ویژه‌تری برای ایجاد ثبات در بازار ارز انجام دهند. نایب رئیس کمیسیون اقتصادی مجلس شورای اسلامی با تاکید بر اینکه اقتصاد را نمی‌توان به صورت دستوری اداره کرد، گفت: اقتصاد مبنای علمی، فنی و تخصصی خاص خودش را دارد، اما متأسفانه شاهدیم که برخی از مجموعه‌های دولت بیشتر درباره اقتصاد با نگاه دستوری کار می‌کنند که یکی از اصلاحاتی که باید در عرصه اقتصاد انجام شود، آن است که از صدور دستورالعمل‌ها و بخشنامه‌های خلق الساعه به شدت پرهیز شود. نماینده مردم سیرجان در مجلس شورای اسلامی گفت: متأسفانه در مسائل اقتصادی می‌بینیم که برخی از وزارتخانه‌ها و دولتمردان به صورت جزیره‌ای عمل می‌کنند و هر وزارتخانه‌ای مسائل خاص خودش را پیش می‌برد، در حالی که باید پنجره واحد اقتصادی مورد توجه قرار گیرد و در این زمینه ما قانون مصوب داریم که باید اجرایی شود.

ایران علی رغم تحریم‌ها اقتدار خود را در بالاترین سطح حفظ کرده است

فرمانده نیروی دریایی ارتش گفت: پیام حضور ناوگروه ایران در آب‌های بین‌المللی این است که ایران علی رغم همه تحریم‌ها و تهدیدها اقتدار خود را در بالاترین سطح حفظ کرده است. به گزارش «عصر ایرانیان»، امیر شهرام ایرانی فرمانده نیروی دریایی ارتش در سخنرانی پیش از خطبه‌های نماز جمعه تهران طی سخنانی با گرامی داشت هفتم آذر ماه روز نیروی دریایی و تبریک هفته بسیج گفت: فرهنگ بسیج از ابتدای انقلاب در دل و جان مردم ایران زمین نهادینه شده و به همین سبک ادامه خواهد داشت و ان‌شاالله بسیجیان با اقدامات خود سیلی‌های محکمی را بر صورت دشمنان خواهد نواخت. وی با اشاره به فرارسیدن سالروز نیروی دریایی خاطرنشان کرد: امروز نیروی دریایی توانسته است با بهره‌گیری از توانمندی جوانان و دانش‌مندان بومی کشور و همه آنانی که دل و جان و روحشان برای ایران و ایرانی می‌تپد و در خط ولایت همه هم و غم شان بالا بردن پرچم ایران است و استفاده از تجهیزات بومی و تجاربی که در دوران دفاع مقدس به دست آورده در عمق دریاها حضور دائمی و شبانه روزی داشته باشد.

نایب رئیس کمیسیون فرهنگی مجلس:

بیانیه شورای حقوق بشر علیه ایران فاقد ارزش حقوقی است

نایب رئیس اول کمیسیون فرهنگی مجلس گفت: بیانیه شورای حقوق بشر علیه ایران فاقد ارزش حقوقی است و بیشتر جنبه سیاسی و روانی دارد. بیژن نوباوه وطن در گفت و گو با خبرنگار پارلمانی ایرنا با اشاره به بیانیه ضدایرانی شورای حقوق بشر سازمان ملل متحد اظهار کرد: بیانیه شورای حقوق بشر علیه جمهوری اسلامی ایران فاقد ارزش حقوقی است و جنبه سیاسی دارد. نماینده مردم تهران در مجلس شورای اسلامی افزود: واقعیت این است که بیانیه‌های شورای حقوق بشر و به طور کل مجمع عمومی سازمان ملل از نظر حقوقی الزام‌آور نیست و فقط جنبه سیاسی آن برجسته است. نوباوه‌وطن عنوان کرد: نکته قابل توجه این جا است که مدعیان حقوق بشر در سازمان ملل متحد خود دارای پرونده سیاهی در این حوزه هستند و تاریخ این کشورها پر از موارد مختلف زیر پا گذاشتن حقوق انسان‌ها است. وی خاطرنشان کرد: به عنوان مثال کشور آلمان که مدعی حقوق بشر در ایران شده باید پاسخ دهد که چرا سلاح شیمیایی در اختیار صدام قرار داده تا مردم سردشت حلبچه را بمباران کند. عضو فراکسیون انقلاب اسلامی ادامه داد: علاوه بر این کشور آلمان باید درباره کوره‌های آدم‌سوزی توضیح دهد و بگوید که آیا این مسئله درست است یا خیر و اگر درست است چرا این کار را انجام داده واقعیت این است که کشور آلمان محکوم به جنایت جنگی در تاریخ است و باید در این باره به افکار عمومی جهان پاسخ دهد. ناباوه‌وطن اظهار داشت: کشوری مثل آلمان با این سابقه سیاه تاریخی در بحث رعایت حقوق بشر نمی‌تواند مدعی حقوق انسان‌ها در دیگر کشورها باشد.

عادی سازی روابط با صهیونیست‌ها در حد توهم باقی ماند؛

چرا رژیم صهیونیستی در جام جهانی قطر منزوی شد؟

خبرنگاران صهیونیست با سوء استفاده از فرصت جام جهانی قصد داشتند در قطر با ملت های مسلمان ارتباط برقرار کنند که سطح بالای تنفر ملت ها از تل‌آویو موجب شد تا پروژه شان با شکست مواجه شود. بیست و دومین دوره مسابقات جام جهانی فوتبال در حالی در دوحه پایتخت قطر آغاز شد که رژیم اسرائیل به دنبال تحقق اهداف سیاسی خود در این بازی‌های ورزشی بود. پس از انعقاد پیمان صلح ابراهیم میان تل‌آویو و برخی کشورهای عربی این رژیم با کمک همپیمانان خود در واشنگتن به دنبال آن است تا کشورهای بیشتری سوار بر قطار «عادی سازی روابط» شوند. قطر به عنوان یکی از قدرت‌های تاثیر گذار در حوزه خلیج فارس با داشتن مزیت نسبی در حوزه هایی همچون «رسانه»، «ارتباط با شبکه اخوانی» و «قطب صادرات گاز مایع» جایگاه ویژه‌ای در نگاه دستگاه سیاست خارجی رژیم صهیونیستی دارد. با این حال روند برگزاری مسابقات جام جهانی و برخورد تند تماشاگران کشورهای مسلمان و عربی با خبرنگاران رژیم صهیونیستی نشان دهنده شکست تل‌آویو در پیشبرد پروژه عادی سازی روابط با ملت‌های مسلمان است. در ادامه این گزارش سعی خواهیم کرد تا نگاهی به علل شکست پروژه عادی سازی روابط با ملت‌های اسلامی و عربی داشته باشیم.

■ **تداوم نفرت ملت‌های مسلمان از رژیم صهیونیستی**

از روزهای ابتدایی شکل گیری موجودیت رژیم صهیونیستی (یوم النکبه- ۱۹۴۸) در جغرافیای فلسطین، ملت‌های مسلمان این کشور مصنوعی را نتیجه اعلامیه بالفور و توطئه استعمار جهت استقرار پایگاه سیاسی در غربی‌ترین منطقه خاورمیانه می‌دانستند. جنگ‌های اعراب و رژیم صهیونیستی، انتفاضه اول- دوم و ظهور مقاومت اسلامی در نوار غزه نشانه سال ها جنگ و تنش میان امت اسلامی و صهیونیست‌هایی است که از نقاط مختلف جهان در فلسطین ساکن شده و این سرزمین اسلامی را اشغال کردند. پس از سال‌ها تبلیغات دستگاه رسانه‌ای و سینمای غرب اما همچنان مسلمان، به‌ویژه اعراب منطقه نگاهی به‌شدت منفی به رژیم صهیونیستی دارند. در جریان نظرسنجی موسسه آمریکایی واشنگتن، میزان مخالفت مردم کشورهای امارات، بحرین، عربستان سعودی، کویت، لبنان و اردن با روند عادی سازی روابط با رژیم صهیونیستی به ترتیب ۷۱، ۷۶، ۷۵، ۸۱، ۸۶ و ۸۴ درصد اعلام شده است. مجموع این آمار نشان دهنده نفرت اکثریت مردم کشورهای عربی نسبت به تل آویو و مخالفت آن‌ها با روند عادی سازی روابط با رژیم صهیونیستی است.

■ **روابط نزدیک ایران و قطر**

۵ ژوئن ۲۰۱۷، عربستان سعودی با همراهی کشورهایی همچون مصر، امارات و بحرین همسایه جنوبی خود یعنی دولت قطر را به دلیل روابط نزدیک با ترکیه، ایران و حماس و همچنین حمایت از رسانه‌های بصری و مکتوب همچون الجزیره از زمین، دریا و آسمان تحریم کردند. در آن دوران دوحه به دلیل اتخاذ سیاست مستقل نسبت به ریاض از جمع کشورهای حاشیه خلیج فارس طرد و حتی در معرض حمله نظامی قرار گرفت. در آن دوران جمهوری اسلامی ایران و ترکیه تنها کشورهای حامی دوحه بودند. در همان روزهای ابتدایی تحریم قطر، تهران برای کمک به قطر آسمان خود را بر روی خطوط پروازی این کشور باز کرد تا این کشور عربی بتوانند نیازهای اقتصادی خود به را به سریع ترین شکل ممکن تامین کنند. نشست «العلا» در بیابان‌های گرم حجاز مهر پایانی بر تحریم‌های چندجانبه قطر بود اما سبب تثبیت این درس تاریخی برای خاندان آل الثانی شد که برای بقا تاج و تخت خود نیاز به ایجاد توازن میان ایران و پادشاهی سعودی به عنوان دو قدرت بزرگ منطقه دارد. برهمین اساس قطر با هدف تضمین بقا این کشور جوان، سیاست گسترش روابط سیاسی، امنیتی و اقتصادی با تهران را در پیش گرفته است. دوحه به خوبی می‌داند که عادی سازی (یا آشکار سازی) روابط با رژیم صهیونیستی نوعی سیاست «ضد ایرانی» و برخلاف آرمان ملت‌های مسلمان برای آزادی قدس است. به عبارت دیگر دوحه برای جلب نظر ایران و سایر ملت‌های مسلمان سعی می‌کند این سیگنال را به مردم کشورهای عربی ارسال کند که در کنار آن‌ها مخالف عادی سازی روابط با تل آویو است.

■ **تداوم مخالفت‌های مردمی با پروژه عادی سازی**

پس از انعقاد پیمان صلح ابراهیم در سال ۲۰۲۰ میان رژیم اسرائیل با بحرین و امارات عربی متحده، بسیاری از مردم ساکن در کشورهای اسلامی- عربی در بسترهای مختلفی همچون برپایی تظاهرات ضد صهیونیستی، ترند کردن هشتگ‌های ضدتطبیع، ساخت آثار هنری در حمایت از فلسطین، امتناع ورزشکاران از مسابقه دادن با نمایندگان رژیم صهیونیستی، مخالفت خود را با آغاز علنی سازی روابط میان کشورهای عربی و رژیم اشغالگر قدس ابراز داشتند. با آنکه شبکه‌های تلویزیونی همچون «العربیه» یا مراکز فعال در حوزه فضای مجازی مانند مرکز «اعتدال» به دنبال عادی جلوه دادن ارتباط با شهروندان و مقامات رژیم اسرائیل به بهانه‌های مختلف بود اما همچنان براساس نظرسنجی‌های بین‌المللی اکثریت اعراب مخالف بهبود روابط با تل‌آویو و برقراری ارتباط با شهروندان این رژیم هستند. به عبارت دیگر حافظه تاریخی ملت‌های عرب هنوز نسل‌کشی فلسطینی‌ها توسط صهیونیست‌ها، بی حرمتی‌های پیاپی یهودیان افراطی به مسجد القصی، اشغال صحرای سینا و بلندی‌های جولان، ترور شیرین ابوعاقله و ... فراموش نکرده و دنبال گرفتن انتقام تاریخی از موجودیت رژیم صهیونیستی هستند.

■ **عدم تغییر رفتار صهیونیست‌ها در قبال فلسطینی‌ها**

پس از شکست‌های پی‌درپی ارتش‌های عربی از رژیم صهیونسیتی، بسیاری از رهبران عرب مانند انور سادات تصمیم گرفتند تا با اتخاذی سیاستی متفاوت در قبال تل‌آویو به سمت «صلح»، «راه حل دو کشوری» و «عادی‌سازی روابط» حرکت کنند. آن‌ها بر این تصور بودند که تعدیل سیاست‌های ایشان در قبال رژیم اسرائیل خوی تهاجمی این نظام را کنترل و رفتار آنها نسبت به ساکنان سرزمین فلسطین اصلاح خواهد کرد. اما گذشت زمان به خوبی این نکته را ثابت کرد که رژیم صهیونیستی هیچ ارزشی برای حقوق فلسطینی‌ها قائل نیست و تنها به دنبال تقویت محیط امنیتی خود در منطقه شامات و سایر کشورهای عربی است. زمانی اعراب در کنفرانس صلح «مادرید- ۱۹۹۱» و «اسلو- ۱۹۹۳» به دنبال صلح با اسراییل به قیمت تشکیل کشور مستقل فلسطین بودند. پیشنهاد ملک عبدالله در سال‌های ابتدایی قرن بیست و یکم نشان دهنده ابعاد دقیق این خواسته عربی است اما امروز با طرح پیشنهاداتی همچون «معامله قرن» یا «صلح ابراهیم» نه تنها به تشکیل کشور فلسطین هیچ اشاره‌ای نمی‌شود بلکه صرفا طرح صلح در برابر تنها چند بسته اقتصادی و سرمایه گذاری محدود مطرح می‌گردد. این روند سبب بیداری مجدد ملت‌های اسلامی، ناامیدی آنها نسبت به حاکمان و افزایش نفرت آنها نسبت به موجودیت رژیم صهیونیستی شده است.

■ **بهره سخن**

«دیپلماسی ورزشی» به عنوان یکی از زیرمجموعه‌های «دیپلماسی عمومی» نقش مهمی در برقراری ارتباط میان ملت‌های مختلف جهان یا ارسال پیام‌های سیاسی ایفا می‌کند. مقامات صهیونیست به دنبال سو استفاده از فرصت جام جهانی برای برقراری ارتباط با ملت‌های جهان اسلام و عادی سازی روابط با بزرگ ترین چالش خود در سطح جهانی بودند. خبرنگاران صهیونیست سعی داشتند با معرفی خود به عنوان شهروند رژیم صهیونیست و سپس مصاحبه با شهروندان قطری، سعودی، ایرانی و ... زمینه لازم برای ارتباط با مسلمانان را فراهم آورند اما دلایلی همچون تداوم تنفر ملت‌های مسلمان از رژیم صهیونیستی و تداوم نسل کشی فلسطینی‌ها در سرزمین مادری‌شان سبب شکست پروژه تل‌آویو در قطر شد.

حجت‌الاسلام صدیقی:

دانشگاهی که با خون شهدا تأسیس شده به انقلاب ضربه نمی‌زند

خطیب نمازجمعه تهران با اشاره به حرمت شکنی در برخی از دانشگاهها، گفت: دانشگاه‌های ما با نام و خون شهدا تأسیس شده‌اند بنابراین چنین اتفاقاتی در آن به انقلاب ضربه‌ای نمی‌زند. به گزارش «عصر ایرانیان»، حجت‌الاسلام کاظم صدیقی خطیب نماز جمعه تهران در نماز جمعه این هفته تهران (۱۱ آذر ماه) که در محل مصلی امام خمینی (ره) برگزار شد ضمن دعوت همگان به تقوای الهی، گفت: تقوا برکات متعددی دارد، همه خوبی‌ها در تقوای الهی ریشه دارند. آموزه‌های قرآن کریم به صراحت به ما آموخته‌اند که اگر ملتی تقوا داشته باشند خداوند مشکلات زندگی آنها را برطرف می‌کند و وسیله‌ای برای باز شدن گره‌های زندگی در اختیار امت می‌گذارد. یکی از مواردی که به حفظ تقوای الهی کمک می‌کند کنترل زبان است. وی ضمن تبریک ولادت حضرت زینب (س) و گرامیداشت روز پرستار، بیان کرد: حضرت زینب (س) مثال بارز بسیجی بودن و ذوب شدن در ولایت است. این حقیقت در وجود حضرت زینب بود که همه کارها و بیاناتش امام حسینی و ولایی بود. حضرت زینب سخت‌ترین تهدیدها و بحران‌ها را به بهترین فرصت‌ها تبدیل کرد. لذا حضرت زینب مثل اعلای بسیج و بسیجی بودن است.

خطیب نماز جمعه تهران با بیان اینکه بسیج و امام خمینی (ره) یا امت بسیجی و امامت یک حقیقت هستند، تصریح کرد: اینکه امروز انقلاب ما و اعتلای شهدای ما به جایی رسیده‌اند که همه بزرگان اهل معرفت آرزوی آن را داشته‌اند، به برکت الگو گرفتن از حضرت زینب است. استقلال، عزت و اقتدار جهشی ما در مدت کوتاه که ما را به قدرت عظیمی در دنیا و منطقه تبدیل کرده به برکت الگو گرفتن از حضرت زینب است که در آن بحران‌ها برنامه داشت و نسخه خدایی را اجرایی کرد؛ در همه حال به تکلیف الهی و اجرای فرمان ولی خود توجه داشت و در اطاعت از ولایت آنچنان استوار بود که برای همیشه آموزگاری در زمینه ولایتمداری است. وی عنوان کرد: شهید سلیمانی سیاستمدار، خوش‌فکر، شجاع و مدیر شایسته‌ای با تجارب فراوان بود که فتوحات بسیاری را پشت سر گذاشته بود؛ اما در برابر نایب زمان خود، سردار و سرلشکر و فرمانده نبود، سرباز و عاشق و دلداده بود. این همان چیزی که امروز میان خدمتگزاران ارتش و سپاه ملاحظه می‌کنید که چیزی فراتر از فرماندهی و فرمانبری یا امیری و لشکری عمل می‌کنند. حضرت زینب نیز تجلی باطن امام حسین (ع) بود، چراکه همه وجود ایشان ذوب در سیدالشهدا بود. هنر بسیجی بودن همین است. خطیب نماز جمعه تهران افزود: جمهوری اسلامی ایران ۴۳ سال در برابر همه قدرت‌های شیطانی و استکباری با همه سوابق و تجارب و امکانات پیچیده و خطرآفرینی‌هایی که داشتند ایستادگی کرده است و آنها همواره شکست خورده‌اند. ملت ایران همه تهدیدات استکباری را تبدیل به فرصت کرده است چراکه این ملت اعتقاد دارد همه امت یک روح، یک قوه عاقله و یک قلب تپنده است و همه مردم در نایب امام زمان (عج) ذوب هستند و انتظاری واقعی برای ظهور دارند. صدیقی تاکید کرد: امام خمینی (ره) کسی که بسیج را بسیج کرده، علیرغم همه امتیازاتی که داشته است، می‌گوید که من افتخار می‌کنم که خود یک بسیجی هستم. وی ابراز کرد: قلب مؤمن خانه خدا است و بیگانه و اشغالگر نمی‌تواند این سرزمین الهی را اشغال کند. هیچ شیطانی نمی‌تواند قلب مؤمن واقعی را تحت تأثیر قرار دهد؛ اما نکته مهم این است آنچه قلب مؤمن را حرم خداوند کرده، اصل ولایت است. خطیب نماز جمعه تهران ادامه داد: آنچنانکه در قرآن کریم نیز آمده است، مؤمن وقتی محبت‌های مختلفی که در دل دارد را با محبت خداوند مقایسه می‌کند، می‌بینند که خداوند را با هیچکس عوض نمی‌کند. همچنین بنا بر آیات قرآن کریم، کسانی که فطرت پاک دارند و می‌خواهند بدانند که در دوستی با خدا صداقت دارند، باید ببینید که زیر پرچم ولایت هستند یا نه. صدیقی یادآورد شد: نشانه محبت خداوند، تبعیت از ولی و رهبری و ولایت است. بنابراین کسانی که به امام حسین نامه فرستادند و اظهار علاقه کردند ولی تا پایان تبعیت نکردند، در ولایتمداری صادق نبودند و معلوم شد دروغ گفته‌اند. وی عنوان کرد: ملت ایران، ملتی است که ۴۳ سال با فتنه‌ها و آشوب‌های خطرناکی روبرو بوده، جنگ جهانی را پشت سر گذاشته و در بازه‌ای از تاریخ همه قدرت‌های جهان علیه این مردم بوده‌اند؛ اما این ملت خم به ابرو نیاورد و زیر پرچم ولایت فقیه ایستاد. اکثریت شهدا که با انگیزه عشق به رهبری و ولایتی که دل به خداوند و امام زمان داده در سنگرهای جبهه بودند، در وصیت‌نامه‌های خود بر ولایتمداری تاکید کرده‌اند. بنابراین محبت رهبری از مسئولان و مناصب اعتباری جدا است و یک حقیقت، نورانیت و جذبه الهی است. خطیب نماز جمعه تهران اظهار کرد: مسئله بسیج، داشتن روح بسیجی است؛ خیلی‌ها عضو سازمان بسیج مستضعفان نیستند ولی روحیه بسیجی دارند؛ یعنی ذوب در ولایت و خدامحور هستند. صدیقی ادامه داد: اشتباهات در میان مسئولان فراوان است، اما امام و ولی فقیه اشتباه نکرد نه آنکه معصوم باشد اما بنا بر وعده الهی، او به علت تقوایی که دارد از خطا به دور است. وی تصریح کرد: اگر امروز این ملت بسیجی، اقتدار خود را بعد از ۴۳ سال حفظ کرده و رو به افزایش است، برای آن است که اعتقاد و باور دارد که ولی او نایب امام زمان است و ولی عصر او را تنها نمی‌گذارد. نایب او اهل تقوا است و خداوند وعده داده که اهل تقوا را از اشتباهات مصون بدارد و در مشکلات او را یاری کند. ملت بسیجی ما آئینه‌های ولایت و امامت هستند.

قالیباف در مراسم بزرگداشت روز پرستار:

اجرای طرح تحول‌سلامت و نظام‌ارجاع بدون هوشمندسازی معنا ندارد

رئیس مجلس با بیان اینکه مجلس هر کاری بتواند برای هوشمندسازی حوزه سلامت انجام می‌دهد، گفت: معتقدم یکی از موضوعاتی که به طرح تحول سلامت آسیب زد و باعث ضعف آن شد، ریشه در هوشمندسازی دارد. به گزارش «عصر ایرانیان»، محمدباقر قالیباف، رئیس مجلس شورای اسلامی در مراسم بزرگداشت روز پرستار که در مجلس شورای اسلامی و با حضور بهرام عین اللهی وزیر بهداشت، محمد میرزابیگی رئیس کل سازمان نظام پرستاری، عباس عبادی معاون پرستاری وزارت بهداشت و جمعی از پرستاران و کادر درمان برگزار شد، ضمن تبریک روز پرستار گفت: افتخار بزرگی برای همه شماست که روز ولادت حضرت زینب (س) این بانوی عفت و پاکدامنی و صبر و شکیبایی در تاریخ بشریت، به نام شما گذاشته شده است که به معنای قدردانی از زحمات، ایثارگری و فداکاری‌های همه شماست. رئیس مجلس شورای اسلامی در ادامه ضمن گرامیداشت یاد و خاطره همه شهدای عرصه سلامت، چه در دوران دفاع مقدس و چه در دوران شیوع کرونا، عنوان کرد: انصافاً از خودگذشتی، محبت، صبر و مجاهدت شما در دوران شیوع بیماری کرونا، توانست این مشکل را در کنار سایر مشکلات با حداقل آسیب برطرف کند و کادر درمانی و شما پرستاران در آن ایام نهایت زحمت را کشیدید. قالیباف با بیان اینکه از دوران دفاع مقدس تا این لحظه که پشت تریبون هستم امکان نداشته در جمعی از کادر درمان باشم و از قشری که در دوران دفاع مقدس باعث احساس آرامش مردم شدند یاد نکنم گفت: رزمندگانی که در میدان جنگ بودند و همسران و فرزندان آنها پشتشان به امنیتی گرم بود که آنها برقرار می‌کردند. قالیباف در ادامه افزود: به عنوان یک خدمتگزار دوران جنگ می‌گویم، آن شبی که بچه‌ها از خاکریزهای خود به سمت دشمن حرکت می‌کردند، بعد از خدا دلشان به پرستار و امدادگری خوش بود که اسلحه به دوش داشت و کوله پشتی امداد نیز همراه او بود و بعد از اینکه از خط مقدم پشت خاکریز رها می‌شدند می‌دیدند که آنها چگونه ایستاده‌اند تا جان رزمندگان را حفظ کنند. از این رو خیلی مهم است که قدردان زحمات آنها باشیم و این ایثارگری‌ها را فراموش نکنیم.

اخبار

استقرار نیروهای آمریکا در سوریه غیرقانونی است

سخنگوی وزارت خارجه چین تاکید کرد که استقرار نیروهای آمریکایی در سوریه و سرقت نفت و گندم این کشور، غیرقانونی است. به گزارش شینهوا، ژائو لی‌جیان، سخنگوی وزارت خارجه چین با اشاره به باور مردم سوریه مبنی بر اینکه سرقت نفت این کشور توسط آمریکا، آنها را برای جام سالم به‌در بردن از زمستان به تقلا می‌اندازد، گفت که استقرار نیروهای آمریکایی در دمشق غیرقانونی است. بر اساس گزارش‌ها، نیروهای آمریکایی روز پنجشنبه، ۵۴ تانکر نفتی را در شمال شرق سوریه به سرقت برده و آنها را به پایگاه‌های خود در شمال عراق منتقل کرده‌اند. لی‌جیان در نشست مطبوعاتی روزانه وزارت خارجه پکن گفت: گزارش‌های مربوطه را ذکر می‌کنم؛ برخی از مردم سوریه گفته‌اند کارهایی که نیروهای آمریکایی انجا می‌دهند، آنها را برای جان سالم به‌در بردن از زمستان، به تقلا می‌اندازد. وی با اشاره به داده‌های رسمی دولت سوریه درباره اینکه اقدامات نیروهای آمریکایی برای قاچاق سوخت، در فاصله سال‌های ۲۰۱۱ تا نیمه نخست سال جاری، بیش از ۱۰۰ میلیارد دلار به سوریه ضرر رسانده، گفت: استقرار نیروهای آمریکایی در سوریه، سرقت و قاچاق نفت و غلات این کشور و همچنین، حملات موشکی آمریکا علیه سوریه غیرقانونی است. وی اضافه کرد: آمریکا همچنان به نقض قوانین بین‌المللی ادامه داده و همواره ادعای حمایت از چیزی را دارد که آن را «نظم بین‌المللی قانون‌محور» می‌خواند.

مسکو برای مذاکره آماده است اما غرب باید شروط روسیه را بپذیرد

کاخ کرملین در واکنش به ادعای کاخ سفید درباره آمادگی واشنگتن برای مذاکره با مسکو بر سر حل و فصل بحران اوکراین، اعلام کرد که روسیه آماده مذاکره است اما غرب باید درخواست‌های مسکو را بپذیرد. به گزارش خبرگزاری مهر به نقل از رویترز، یک روز پس از آنکه جو بایدن، رئیس جمهور آمریکا مدعی شد که آماده است تا در صورت تمایل ولادیمیر پوتین، رئیس جمهور روسیه، برای پایان دادن جنگ اوکراین با روسیه مذاکره کند، کرملین اعلام کرد که مسکو همواره آماده مذاکره بوده اما به شرطی که غرب درخواست‌های روسیه را قبول کند. بایدن و امانوئل ماکرون، رئیس جمهور فرانسه پس از مذاکرات روز پنجشنبه در کاخ سفید، مدعی شدند که روسیه را تحت اقداماتش در اوکراین پاسخگو خواهند کرد، با این حال رئیس جمهور آمریکا به نظر پرچم صلح با روسیه را برافراشت و در عین حال مدعی شد که او هیچ نشانه‌ای از تغییر در موضع پوتین نمی‌بیند. بایدن از زمان آغاز عملیات نظامی روسیه در اوکراین در ۲۴ فوریه (۵ اسفند ۱۴۰۰) هرگز به طور مستقیم با پوتین صحبت نکرده و رئیس جمهور روسیه را «قصابی» خطاب کرده که «نباید در قدرت بماند.»

خشم کی‌یف از افشای شمار تلفات اوکراین

کمیسیون اروپا می‌گوید که بابت اظهارات رئیس این کمیسیون درباره شمار تلفات ارتش اوکراین در جنگ جاری با روسیه، هیچ «عذرخواهی» به کی‌یف بدهکار نیست! به گزارش راشاتودی، داتا اسپانت، سخنگوی کمیسیون اروپا در جریان یک نشست مطبوعاتی در بروکسل گفت که این کمیسیوت در شبکه‌های اجتماعی دلایل و فضایی که در قالب آن اظهارات مرتبط با شمار قربانیان ارتش اوکراین مطرح شده را توضیح داده و دلیلی برای عذرخواهی از اوکراین وجود ندارد. اورسولا فون در لاین، رئیس کمیسیون اروپا روز چهارشنبه در پستی ویدئویی در توییتر، اعلام کرد که «ظرف ۹ ماه از آغاز اعزام نیروهای روسیه به اوکراین، بیش از ۱۰۰ هزار نیروی اوکراینی و حدود ۲۰ هزار غیرنظامی نیز کشته شده‌اند.» اظهارات رئیس کمیسیون اروپا درباره این موضوع، واکنش تند کی‌یف را به همراه داشت و مقامات این کشور تاکید کردند که شمار قربانیان در زمره «اطلاعات طبقه بندی‌شده» بوده و اعلام و اشاره به آن جزو محدودیت‌های رسانه‌ای است. این ویدئو بلافاصله حذف و نسخه ویرایش شده آن با حذف محتوای مربوط به شمار قربانیان اوکراین منتشر شد. اسپینانت هم در ادامه با انتشار توییتی، مدعی شد که این اعداد اشتباه بوده و برآورد کمیسیون اروپا که به استناد منابع خارجی «بی‌نام» انجام شده، با هدف اعلام شمار کلی قربانیان اعم از کشته‌شدگان و مجروحان و همچنین به منظور نشان دادن قساوت ارتش روسیه، صورت گرفته است.

پشخوان
Pishkhan.com

عصر ایرانیان
شنبه ۱۲ آذر ۱۴۰۱ ■ ۸ جمادی‌الاولی ۱۴۴۴
۳ دسامبر ۲۰۲۲ ■ شماره ۳۷۱۳

اخبار

سهام عدالت به جاماندگان داده می شود

معاون وزیر اقتصاد گفت: از طریق سازمان خصوصی سازی در تلاشیم که جاماندگان بتوانند سهام عدالت خود را دریافت کنند. آقای هادی قوامی گفت: ارزش اسمی سهام عدالت در تاریخی که واگذار شد حدود ۲۵ هزار میلیارد تومان بود، اما الان به نرخ روز بین ۷۰۰ تا ۸۰۰ هزار میلیارد تومان است. معاون امور حقوقی و مجلس وزیر امور اقتصادی و دارایی گفت: هم اکنون هر سهام عدالت که با قیمت یک میلیون تومان واگذار شده بود، حداقل ۲۰ میلیون تومان ارزش دارد و ارزش سهام عدالت ۵۰۰ هزار تومانی نیز بین ۸ تا ۱۰ میلیون تومان است. قوامی گفت: هم اکنون از طریق سازمان خصوصی سازی در تلاشیم که جاماندگان بتوانند سهام عدالت خود را دریافت کنند. او در رابطه با نقش تعاون در اقتصاد ایران گفت: بخش تعاون یکی از بخش‌های مهم اقتصاد ایران است و همواره تلاش می‌شود که سهم بخش تعاون در اقتصاد افزایش پیدا کند.این مقام مسئول به ساماندهی شرکت‌های تعاونی سهام عدالت اشاره کرد و گفت: یکی از اتفاقات خوبی که در سال‌های اخیر افتاد، تعاونی‌های سهام عدالت بود که شرکت‌های تعاونی آن‌ها در شهرستان‌ها و استان‌ها تشکیل شد. سهام عدالت در قالب این شرکت‌های تعاونی به حدود ۶ دهک از جمعیت کشور داده شد و هم اکنون نزدیک ۴۹ میلیون نفر و عمدتاً از دهک‌های پایین جامعه سهامدار این شرکت‌های تعاونی سهام عدالت هستند. او گفت: طی سال های اخیر مدل واگذاری‌ها تغییر ماهیت پیدا کرده تا گروه‌های هدف بیشتری را در برگیرد، از این رو تلاش وزارت اقتصاد بر این است که اصل قانون اساسی تحقق پیدا کند تا اقتصاد در سه بخش دولتی، خصوصی و تعاونی اداره شود.

مذاکرات تلفنی وزرای نفت ایران و ونزوئلا در خصوص توسعه همکاری‌های دو کشور

وزیر نفت با معاون رئیس جمهوری و وزیر نفت ونزوئلا در خصوص توسعه همکاری‌های مشترک دو کشور در زمینه انرژی و آخرین تحولات بازار جهانی نفت به صورت تلفنی گفت‌وگو کردند. به گزارش گروه اقتصادی خبرگزاری تسنیم، «جواد اوجی» وزیر نفت ایران با «ال آیسامی» معاون رئیس جمهوری و وزیر نفت ونزوئلا در خصوص توسعه همکاری‌های مشترک دو کشور در زمینه انرژی و آخرین تحولات بازار جهانی نفت به صورت تلفنی گفت‌وگو کردند.بر اساس اعلام وزارت نفت، ایران و ونزوئلا در دولت سیزدهم مسیری تازه‌ای برای گسترش همکاری در پیش گرفتند و این کشور آمریکای لاتین یکی از نقاط کانون دیپلماسی وزارت نفت بوده است و همکاری‌های گسترده‌ای در این زمینه در دست اجراست.در جریان سفر اردیبهشت‌ماه امسال وزیر نفت و هیئت همراه به ونزوئلا قرارداد و تفاهم‌نامه‌های متعددی در زمینه توسعه و تولید در میدان‌های نفت و گاز، ارتقا و نوسازی پالایشگاه‌ها و بهره‌گیری از ظرفیت‌های پالایشگاهی، آموزش نیروی انسانی و کارشناسی در صنایع نفت، گاز و پتروشیمی، صدور خدمات فنی مهندسی و انتقال فناوری و توسعه بازارهای صادراتی نفت خام، میعانات گازی و فرآورده‌های نفتی امضا شد.

ضرورت حفظ اشتغال موجود در کنار احیای واحدهای نیمه تعطیل

بازرس مجمع عالی نمایندگان کارگران کشور با اشاره به اینکه حفظ اشتغال موجود حائز اهمیت است، گفت: بخش خصوصی، قربانی سیاست های اصلاحی بانکی است و باید در این زمینه تدابیری لحاظ شود تا اشتغال موجود حفظ شود. حمیدرضا امام قلی تبار، بازرس مجمع عالی نمایندگان کارگران کشور در گفت‌وگو با تسنیم، با اشاره به تکانه های اقتصادی در سال جاری گفت: حفظ اشتغال موجود در کنار اشتغالزایی جدید، باید یکی از اهداف اصلی دولت باشد. وی به احیای واحدهای راکد و نیمه راکد اشاره کرد و افزود: با احیای واحدهای تولیدی راکد و نیمه راکد بخشی از جوانانی که به دنبال شغل هستند می توانند مشغول کار شوند که مهمترین مزیت این کار تأمین معیشت آنها است. امام قلی تبار تأکید کرد: در شرایط فعلی بازار کار مسئله ای که بسیار مهم و حائز اهمیت است حفظ اشتغال موجود است؛ در حال حاضر بخش زیادی از اشتغال کشور در بخش خصوصی است که برای ادامه فعالیت خود با مشکلات متعدد در حوزه بانکی دست و پنجه نرم می کنند؛ لذا ضرورت دارد دولت در این حوزه اقدامات مهمی انجام دهد.

وزیر اقتصاد:

سهمیه واردات و صادرات ۴۰۰ دلار برای هر خانوار در سیستان اجرایی می‌شود

وزیر اقتصاد با اشاره به پیگیری بندهای اجرا نشده ابلاغیه ۱۲ بندی رئیس جمهور، از اتخاذ تصمیماتی در سفر به استان سیستان و بلوچستان برای رفع مشکلاتی خبر داد که منجر به رکود در این استان شده است. به گزارش تسنیم، سیداحسان خاندوزی وزیر امور اقتصادی و دارایی امروز جمعه در یک برنامه خبری درباره نتایج سفر دو روزه به سیستان و بلوچستان گفت: وضعیت اقتصادی به ویژه خشکسالی در استان سیستان و بلوچستان منجر به رکود و خلوت شدن روستاها شده است و برای اصلاح این موارد تصمیماتی اتخاذ شد.وی با اشاره به عدم اجرای کامل ابلاغیه ۱۲ بندی رییس جمهور در اردیبهشت ماه اظهار کرد: در این سفر متوجه شدیم بخش هایی از این ابلاغیه محقق نشده و به طور خاص سهمیه واردات و صادرات ۴۰۰ دلار برای هر خانوار در هر هفته اجرایی نشده بود که در این مورد وزیر صمت قول دادند به زودی کمیسیون ماده ۱۲ مصوبه لازم را ابلاغ کند.خاندوزی گفت: درباره معوقات بانکی کشاورزان با توجه به خشکسالی تصمیم بر این شد که معوقات تا زمانی که سازمان برنامه بخشنامه سال جدید را ابلاغ کند، متوقف شود.وزیر اقتصاد ادامه داد: درباره بازارچه مرزی میلک، با موافقت گمرک مقرر شد نیمی از فضا در اختیار خرده فروشی برای رفع مایحتاج مردم این منطقه قرارگیرد. وی افزود: درباره استقرار ایکس ری هم قرار شد زودتر از موعد مقرر ۸ ماهه ای که ایکس ری ها ساخته می‌شود، این کار تسریع و انجام شود.خاندوزی یادآور شد: رفع تعهد ارزی تعاونی های مرزنشین که ماه ها بود پیگیری می‌شد مطرح شد و امروز استاندار فهرست کامل و دقیق این افراد را احصا کرد و فردا این فهرست را به بانک مرکزی برای رفع تعهد خواهد داد. به گفته وزیر اقتصاد درباره منطقه آزاد نیز با توجه به تصویب اساسنامه و رفع ایراد شورای نگهبان، به محض ابلاغ اجرای آن آغاز می‌شود.

گزارش صندوق بین‌المللی پول از رکود اقتصادی شدید در قاره سبز؛

سفره مردم اتحادیه اروپا در حال کوچک شدن است

گروه اقتصادی-میثم ترکیان: بزرگترین اقتصاد اروپا در باتلاق بیکاری گرفتاری شده و کارشناسان از احتمال ورود آلمان در رکود اقتصادی خبر می دهند، بحران انرژی در این میان بیشترین تاثیر را دارد. به گزارش فارس به نقل از راشاتودی، بر اساس اطلاعات اداره کار آلمان، نرخ بیکاری در اتحادیه اروپا از زمان ماه نوامبر تاکنون بیش از ۲,۵ میلیون نفر افزایش یافته است.بر اساس این آمارها، نرخ بیکاری در کشور آلمان درماه نوامبر ۱۷ هزار نفر افزایش یافت و به رقم ۲ میلیون و ۴۵۰ هزار نفر رسید. این آمارها نشان می دهد که نرخ بیکاری از ۵,۵ درصد در ماه اکتبر به ۵,۶ درصد رشد کرده است.

■ بزرگترین اقتصاد اروپا در باتلاق بیکاری

دانیال ترزنباخ رئیس اداره کار فدرال اعلام کرد نرخ بیکار فصلی هم افزایش یافته و بیکاری کوتاه مدت هم رشد کرده است و تاکید کرده است.این گزارش تاکید می کند که بیشترین نرخ بیکاری در منطقه برمن(۱۰ درصد) و در برلین(۸,۹ درصد) و کمترین آن در باواریا(۳,۳ درصد) است.بزرگترین اقتصاد اتحادیه اروپا که از بحران انرژی و تورم بی سابقه ضربه خورده است انتظار می رود وارد رکود اقتصادی شود.هونه رئیس گروه پارلمانی حزب دموکرات آزاد در لندتاگ هفته گذشته اعلام کرد که استانداردهای زندگی آلمان ممکن است در نتیجه شکست کامل سیاست انرژی در این کشور سقوط کند. این کشور همچنین به دلیل افزایش هزینه‌های انرژی در معرض خطر مهاجرت گسترده شرکتها قرار دارد به طوری که گزارش شده است که از هر چهار شرکت آلمانی یک شرکت در نظر دارد تولید خود را به کشورهای دیگر منتقل کند.به گفته فدراسیون صنایع آلمان از مشکلات مختلفی از جمله قیمت بالای انرژی، اختلال در زنجیره تامین و حتی پس لرزه های ناشی از سرکوب سخت چین در مقابله با همه گیری کووید ۱۹ رنج می برند.داده های رسمی نشان میدهد که اقتصاد فنلاند رو به نزول است و تولید ناخالص داخلی این کشور در ماه جولای تا ماه سپتامبر ۳ دهم درصد نسبت به سه ماهه قبل کاهش داشته است.ساموهاکالا، مدیر بخش آمار اعلام کرد که مصرف کالاهایی مانند غذا و سوخت از اواسط سال ۲۰۲۱ در این کشور کاهش یافته است اما‌اکنون مصرف کالاهایی مانند لباس و کفش به دلیل ضعف درآمدها به شدت کاهش یافته است.این گزارش تاکید می کند که رکود اقتصادی در این کشور به دلیل کاهش شدید مصرف است.در این میان اقتصاددانان به کاهش رشد در ماه های بعدی هم تاکید دارند به طوری که «تیمو هیرونن» اقتصاددان ارشد هلسینکی در توییتر خود نوشت: انتظار داریم در سه ماهه چهارم سال هم شاهد انقباض اقتصادی در این کشور باشیم که از نظر فنی به معنای رکود اقتصادی برای فنلاند است.اقتصاددانان انتظار دارند که رکود در فنلاند تا سال ۲۰۲۳ ادامه یابد همچنین گزارش اخیر آکسفورد اکونومیک هم نشان می دهد که چشم انداز اقتصادی در این کشور در کوتاه مدت هم تیره و تار است.هر چه بانک مرکزی اروپا نرخ بهره را افزایش می دهد تورم در این منطقه درسطوح بالاتر هم افزایش می یابد، درآمدهای واقعی کاهش یافته و اعتماد عمومی افت پیدا می کند.سیاست نرخ بهره در اروپا و آمریکا که با هدف کاهش نرخ تورم از سوی سیاستمداران آنها آغاز شد نتوانسته هدف آنها را محقق کند و به اذعان نهادهای بین المللی اکنون سایه رکود را بر سر این دو قاره گسترانده است به طوری که پیش بینی شده در سال جدید میلادی تعداد کشورهای اروپایی که وارد رکود اقتصادی می شوند دو رقمی شود.صندوق بین المللی پول هم اعلام کرده بود که بهار آینده آمریکا وارد رکود اقتصادی خواهد شد.

■ درخواست چین برای افزایش واردات گاز طبیعی از روسیه

به گزارش خبرنگار اقتصاد بین‌الملل خبرگزاری فارس به نقل از راشاتودی، هووانگ یونگ ژانگ، معاون شرکت ملی نفت چین (CNPC) گفت: صادرات گاز روسیه به چین از طریق مسیر شرقی موسوم به خط لوله «قدرت سیبری» باید به صورت پیوسته افزایش یابد.این خط لوله مرزی ۳ هزار کیلومتری ارسال گاز طبیعی روسیه به چین را در سال ۲۰۱۹ آغاز کرد و ظرفیت ارسال ۶۱ میلیارد مترمکعب گاز در سال را دارد که ۳۸ میلیارد مترمکعب آن به صادرات اختصاص دارد. عرضه گاز روسیه به چین از طریق این خط لوله در سال گذشته ۱۰,۴ میلیارد مترمکعب افزایش یافت.یونگ ژانگ روز سه‌شنبه در همایش تجارت انرژی روسیه و چین گفت: «لازم است عرضه گاز روسیه به چین از طریق مسیر شرقی به طور پیوسته افزایش یابد، طرفین به همکاری در این زمینه ادامه می‌دهند و از تمام مزیت‌های آن استفاده می‌کنند و همکاری‌های تجاری را تقویت می‌کنند و تعمیم می‌بخشند».وی همچنین خواستار تقویت همکاری‌های علمی و فنی میان دو کشور به منظور بهبود کیفیت همکاری‌های مشترک در بخش نفت و گاز و همچنین در زمینه انرژی‌های سبز شد. توافق عرضه گاز از طریق خط لوله «قدرت سیبری» میان شرکت‌های «گازپروم» و «CNPC» در سال ۲۰۱۴ تحت یک قرارداد ۳۰ ساله به امضا رسید. این قرارداد ۴۰۰ میلیارد دلاری بزرگ‌ترین قرارداد در تاریخ شرکت «گازپروم» و «قدرت سیبری» نخستین خط لوله گاز طبیعی میان روسیه و چین است.این شرکت روسی در حال حاضر بر روی پروژه «قدرت سیبری ۲» کار می‌کند که شامل ساخت یک خط لوله انتقال گاز به چین از طریق خاک مغولستان است. این خط لوله به محض بهره‌برداری، ظرفیت ارسال ۵۰ میلیارد مترمکعب گاز را خواهد داشت. الکساندر نوواک، معاون نخست‌وزیر روسیه در همین همایش گفته بود؛ صادرات برق این کشور به چین احتمالا تا پایان سال ۱۱ درصد افزایش می‌یابد. به نظر می رسد اتحادیه اروپا که چشم انتظار گاز روسیه از طریق افشار بیشتر بر روسیه با افزایش تحریم ها بود، دیگر نباید منتظر روزهای خوب باشد چرا که همکاری روسیه وچین عملا روسیه را از زیر فشار های اقتصادی تحریم های امریکا و اتحادیه اروپا خارج می کند.

اعطای تسهیلات به بیش از ۱میلیون نفر در ۹ ماه

رکوردشکنی دولت در پرداخت تسهیلات خرد بانکی

معاون بانکی وزیر اقتصاد با اشاره به جهت‌گیری دولت در تسهیل اعطای تسهیلات خرد گفت: از بهمن‌ماه سال گذشته تا مهرماه رقمی نزدیک به ۳۸هزار میلیارد تومان به یک‌میلیون نفر پرداخت شده که بسیار قابل توجه است و در تاریخ بانکداری این میزان پرداخت نشده است. به گزارش تسنیم، سیدعباس حسینی، معاون امور بانکی، بیمه‌ای و شرکت‌های دولتی وزارت امور اقتصادی و دارایی در نشست مشترک وزیر اقتصاد با نمایندگان استان‌های شمالی کشور در مجلس شورای اسلامی اظهار کرد: در شبکه بانکی کشور گلوگاه‌های متعددی وجود دارد که تسهیلات‌دهی را با مشکل مواجه می‌کند که یکی از مهمترین آن‌ها، موضوع سرمایه بانک‌هاست؛ امسال دولت و مجلس کمک کردند تا ۳۵ هزار میلیارد تومان برای افزایش سرمایه بانک‌های دولتی از محل واگذاری سهام انجام شود.وی ادامه داد: اگر در بودجه سال آینده بتوانیم دغدغه‌ها را رفع کنیم، که البته در حال پیگیری چند مسئله با استفاده از ابزارهای مختلف هستیم، از جمله اینکه به‌صورت جدی بانک‌ها اموال مازاد خود را زودتر بفروشند و از محل فروش اموال مازاد سرمایه پایه بانک‌ها افزایش پیدا کند که در این شرایط توان بانک‌ها می‌تواند چند برابر افزایش یابد.معاون وزیر اقتصاد همچنین گفت: اگر بتوانیم با اصلاح ساختارمالی بانک‌ها از طریق افزایش سرمایه نقدی باشیم، بخش زیادی از مشکلات آن‌ها در حوزه تسهیلات‌دهی رفع می‌شود.وی با اشاره به جهت‌گیری دولت در تسهیل در اعطای تسهیلات خرد یادآور شد: از بهمن ماه سال گذشته تا مهر ماه رقمی نزدیک به ۳۸ همت به بیش از یک‌میلیون نفر پرداخت شده که بسیار قابل توجه است و در تاریخ بانکداری این میزان پرداخت نشده است.حسینی یادآور شد: این موضوع از جهت‌گیری‌های اصلی وزارت امور اقتصادی و دارایی بوده است و در راستای این جهت‌گیری در حالی که سرمایه بانک قرض‌الحسنه مهر ایران ۲۵۰۰ میلیارد تومان بود با دستور وزیر اقتصاد و همراهی سهامداران به پنج هزار میلیارد تومان افزایش یافته است و در ادامه نیز قرار است به ۱۰ هزار میلیارد تومان برسد و این جهت‌گیری در تمامی بانک‌های تحت پوشش در دست پیگیری است.وی همچنین گفت: بر اساس گزارش بانک مرکزی در ۸ماهه ابتدای سال جاری ۸۷ همت وام قرض‌الحسنه پرداخت شده است که معادل ۱۰۸ درصد کل سال گذشته است.

درآمد ارزی ۶۰۰ میلیون دلاری ایران از اعزام نیروی کار در سال ۲۰۲۲

بانک جهانی درآمد ارزی ایران از محل اعزام نیروی کار به خارج در سال ۲۰۲۲ را ۶۰۰ میلیون دلار برآورد کرد و ایران را در بین کشورهای منطقه از این نظر در جایگاه هشتم قرار داد. به گزارش تسنیم، بانک جهانی با انتشار گزارشی در مورد اعزام نیروی کار به خارج اعلام کرد کشورهای جهان در سال ۲۰۲۲ بالغ بر ۶۲۶ میلیارد دلار از اعزام نیروی کار به خارج درآمد داشته‌اند. درآمد ارزی کشورهای جهان از اعزام نیروی کار در سال جاری میلادی با رشد ۵ درصدی نسبت به سال قبل از آن مواجه شده است.بر اساس این گزارش در میان مناطق مختلف جهان، آسیای جنوبی بیشترین درآمد ارزی را از اعزام نیروی کار در سال ۲۰۲۲ داشته است. کل ارزآوری نیروی کار مهاجر این منطقه در سال جاری بالغ بر ۱۶۳ میلیارد دلار برآورد شده که این رقم نسبت به سال قبل رشد ۳,۵ درصدی داشته است. درآمد ارزی منطقه آسیای شرقی و اقیانوسیه از اعزام نیروی کار در سال جاری ۱۳۴ میلیارد دلار، اروپا و آسیای مرکزی ۷۲ میلیارد دلار، آمریکای لاتین و حوزه کارائیب ۱۴۲ میلیارد دلار و آفریقای زیر صحرا ۵۳ میلیارد دلار برآورد شده است.درآمد کشورهای خاورمیانه و شمال آفریقا نیز از اعزام نیروی کار در سال ۲۰۲۲ بالغ بر ۶۳ میلیارد دلار اعلام شده که این رقم نسبت به سال قبل ۲,۵ درصد رشد داشته است.بر اساس برآورد بانک جهانی، ایران از محل اعزام نیروی کار به خارج در سال ۲۰۲۲ بالغ بر ۰,۶ میلیارد دلار درآمد ارزی کسب کرده است و از این نظر در میان کشورهای منطقه در جایگاه هشتم قرار گرفته است.ایران سهم بسیار اندکی از درآمد ۶۳ میلیارد دلاری خاورمیانه از اعزام نیروی کار به خارج در سال ۲۰۲۲ داشته به طوری که درآمد ۶۰۰ میلیون دلاری ایران از این محل تنها معادل ۱ درصد کل این رقم بوده است.در منطقه خاورمیانه و شمال آفریقا، کشور مصر با درآمد ۳۲,۳ میلیارد دلاری در صدر کشورهای منطقه قرار داشته و مراکش با ۱۱,۴ میلیارد دلار، لبنان با ۶,۸ میلیارد دلار، اردن با ۴,۶ میلیارد دلار، فلسطین با ۳,۵ میلیارد دلار، تونس با ۲,۱ میلیارد دلار، الجزایر با ۱,۸ میلیارد دلار، ایران با ۰,۶ میلیارد دلار و عراق با ۰,۱ میلیارد دلار به ترتیب در رتبه‌های بعدی قرار گرفته‌اند.

صدور ۱۳۵ هزار مجوز کسب و کار بدون مراجعه حضوری

وزارتخانه‌های بهداشت، درمان و آموزش پزشکی و فرهنگ و ارشاد اسلامی و معاونت علمی ریاست جمهوری در سال ۱۴۰۱ هیچ مجوز کسب و کاری را از طریق درگاه ملی مجوزها، صادر نکرده‌اند. به گزارش تسنیم، از ابتدای امسال تا چهارم آذرماه ۱۴۰۱ از تعداد ۴۶۷ هزار و ۲۷۶ درخواست صدور مجوز به درگاه ملی مجوزهای کشور، ۱۳۵ هزار و ۵۰۷ مجوز، معادل ۲۹ درصد کل درخواست‌ها، صادر شده است.همچنین ۱۸۹ هزار و ۸۸۶ مجوز رد شده، ۱۹ هزار و ۳۷۰ نفر از درخواست خود انصراف داده‌اند و ۱۲۲ هزار و ۵۱۳ درخواست با تأخیر از سوی دستگاه‌های صادرکننده مواجه شده‌اند. ۴ هزار و ۶۹۲ درخواست در صف بررسی هستند و ۸۳ هزار و ۱۴۷ درخواست معادل ۱۷,۸ درصد کل درخواست‌ها در مرحله بررسی تأخیر داشته‌اند.وزارت بهداشت، وزارت ارشاد و معاونت علمی ریاست جمهوری از ابتدای سال ۱۴۰۱ تا چهارم آذر ماه هیچ مجوزی را از مسیر قانونی درگاه ملی مجوزها صادر نکرده‌اند.سازمان برنامه و بودجه، وزارت کشور، وزارت دفاع، کانون کارشناسان رسمی، کانون وکلا، جامعه حسابداران رسمی، سازمان اداری و استخدامی، فراجا و نظام روانشناسی همچنان در فهرست دستگاه‌های جامانده و متصل نشده به درگاه ملی مجوزها هستند.بر این اساس، صندوق نوآوری هیچ تاخیری در بررسی درخواست‌های صدور مجوز نداشته و وزارت بهداشت با ۷۳,۴ درصد، بیشترین درصد تأخیر را در بررسی درخواست‌های صدور مجوز داشته است.همچنین وزارت تعاون در بخش مشاغل خانگی با ارتقای ۱۶ پله‌ای رتبه بین ۲۲ دستگاه و وزارتخانه، بیشترین ارتقای رتبه را در صدور مجوزها به خود اختصاص داده است و سازمان حفاظت محیط زیست با کاهش ۳ پله‌ای رتبه، با بیشترین کاهش رتبه بین ۲۲ دستگاه روبه‌رو شده است. وزارت بهداشت، وزارت صمت، وزارت تعاون (به جز مشاغل خانگی) و وزارت میراث فرهنگی قعرنشینان جدول درخواست و صدور مجوزها هستند.

لزوم ورود دستگاه های نظارتی به اجرای قانون حساب واحد خزانه

با توجه به اینکه برخی از دستگاه‌های دولتی بر خلاف قانون در اجرای حساب واحد خزانه کوتاهی می‌کنند، لازم است دستگاه های نظارتی همچون سازمان بازرسی و دیوان محاسبات به این موضوع ورود کنند.به گزارش مهر، طبق بند (ب) ماده ۱۷ قانون ششم توسعه، به منظور افزایش سرعت و کارایی گردش حساب‌های درآمدی و هزینه‌ای دولت همچنین جهت شفاف‌سازی درآمدها و پرداخت‌های دولت، شرکت‌های دولتی و نهادهای عمومی غیردولتی و ایجاد امکان نظارت برخط بر آنها، کلیه حساب‌های بانکی اعم از ریالی و ارزی باید صرفاً از طریق خزانه‌داری کل کشور و نزد بانک مرکزی افتتاح شود و دستگاه‌های مربوطه نیز موظفند که کلیه دریافت‌ها و پرداخت‌های خود را فقط از طریق حساب‌های افتتاح‌شده نزد بانک مرکزی انجام دهند.سید احسان خاندوزی، وزیر اقتصاد نیز در رابطه با اجرای حساب واحد خزانه بیان کرد: در مهر ماه در هیأت وزیران مصوبه‌ای داشتیم تا دستگاه‌های باقی‌مانده نیز حساب‌های خود را به خزانه منتقل کنند و امیدواریم که در پایان سال اعلام کنیم که مسئله حساب واحد خزانه که سال‌ها روی میز سیاست‌گزار مطرح بود، خاتمه یافته است.دولت سیزدهم نیز مدعی‌ست که رویکرد کلی خود را در انضباط‌بخشی به کل‌های پولی در سال جاری و بازتعریف رابطه دولت و بانک مرکزی از جمله اتکای بیشتر به منابع سپرده‌ای و عملیاتی‌شدن حساب واحد خزانه و همچنین استفاده محدودتر از تنخواه‌گردان خزانه قرار داده است. بنابر اظهارات نمایندگان مجلس برخی از دستگاه‌ها در مقابل اجرای این قانون مقاومت می‌کنند؛ در این رابطه علی خضریان، سخنگوی کمیسیون اصل نود مجلس شورای اسلامی اظهار کرد: با توجه به آنکه دولت اخیراً مصوبه‌ای برای اجرای حساب واحد خزانه ابلاغ کرده است و مجلس نیز بر اجرای این قانون تأکید ویژه‌ای دارد و زیرساخت‌های لازم هم در بانک مرکزی و هم خزانه‌داری ایجاد شده است، قصور دستگاه‌های باقی‌مانده قابل‌پذیرش نیست.

اخبار

توسعه ظرفیت‌های آبی کردستان در دستور کار است

وزیر نیرو با اشاره به اینکه نهایی کردن پروژه انتقال آب از سد آزاد به سنندج یکی از مطالبات جدی مردم استان بود، گفت: سال گذشته این طرح تنها ۱۵ درصد پیشرفت داشت، اما پس از انعکاس مطالبه مردم به رئیس جمهور و تأکید ایشان به تأمین مالی طرح خارج از ردیف‌های بودجه، امروز شاهد بهره برداری از پروژه آبرسانی به شهر سنندج هستیم. به گزارش پایگاه اطلاع‌رسانی وزارت نیرو علی‌اکبر محرابیان در حاشیه آیین بهره‌برداری از طرح بزرگ آبرسانی از سد آزاد به شهر سنندج و در مراسم دیدار رئیس جمهور با مردم، با اشاره به اینکه استان کردستان با زنان و مردان غیور، وفادار و آگاهی که در آن زندگی می‌کنند، ظرفیت‌های بالقوه فراوانی برای توسعه دارد، گفت: کردستان سرزمین فرهنگ و هنر است و خدمتگزاری به مردم این استان بزرگترین مدال برای دولتمردان است.وزیر نیرو با تأکید بر ظرفیت‌های عظیم این استان برای توسعه، ادامه داد: کشاورزی، باغداری، معدن، جاذبه‌های گردشگری و... از جمله نعمت‌های الهی است که فرصت‌های توسعه را در این استان افزایش داده است. وی در ادامه سخنان خود با تأکید بر اینکه کلید توسعه این ظرفیت‌ها «آب» است، افزود: مردم استان در حوزه تأمین منابع آب با کیفیت تقاضاهای به حقی داشته‌اند و با توجه به بارش‌های مطلوبی که در این استان وجود دارد، لازم بود با استفاده از این نعمت الهی اقداماتی در مسیر توسعه کردستان انجام شود.

پیشخوان
Pishkhan.com

عوامل تاثیر گذار بر بازار طلای سیاه

بازار نفت امروز تحت تاثیر احتمال بهبود تقاضا در چین و کاهش ارزش دلار قرار دارد و هر بشکه نفت به ۸۶,۹۶ دلار رسید. به گزارش فارس، به نقل از رویترز، با امید به بهبود وضعیت تقاضا در چین با کم شدن محدودیت‌های کرونایی احساس حاکم بر بازار افزایشی شده اما تقویت دلار مانع از افزایش بیشتر قیمت‌ها می‌شود.هر بشکه نفت برنت با ۸ سنت افزایش ۸۶,۹۶ دلار فروخته شد و هر بشکه نفت خام آمریکا نیز بدون تغییر نسبت به دیروز ۸۱,۲۲ دلار فروخته شد.هر دو شاخص نفتی در مسیر ثبت نخستین هفته افزایش قیمت پس از سه هفته کاهش قیمت قرار دارد.چین پروتکل‌های محدودیت‌های کرونایی برای روزهای آینده را آسان‌تر کرده است که می‌تواند در مصرف انرژی در این کشور تأثیر بگذارد.تحلیل گران بانک ANZ در یادداشتی نوشتند: « تقاضا برای نفت تحت تأثیر اقدامات سختگیرانه برای کنترل کرونا به شدت آسیب دیده به طوری که تقاضا برای نفت به روزانه ۱۳ میلیون بشکه رسیده است که یک میلیون بشکه کمتر از متوسط تقاضا است».با این حال بازار نفت تحت تأثیر کاهش ارزش دلار آمریکا قرار گرفته است. معاملات نفتی معمولا با دلار انجام می‌شود.پس از اینکه آمارها نشان داد هزینه‌های مصرف در آمریکا در ماه اکتبر به شدت افزایش یافته است دلار آمریکا در برابر سبدی از ارزهای اصلی به پایین‌ترین حد خود در ۱۶ هفته گذشته رسید.

ورود جدی کمیسیون انرژی به مسئله آب

عضو کمیسیون انرژی مجلس گفت: با توجه به کمبود آب در کشور می‌طلبید وزارت نیرو در دولت‌های مختلف استراتژی مناسبی را اتخاذ کنند اما متاسفانه مدیران ما به تصمیمات آنی و موقت عادت کرده‌اند. قاسم ساعدی در گفت‌وگو با خانه ملت با ابراز نگرانی از کمبود آب در کشور به راهکارهای برون‌رفت از این مشکل اشاره کرد و گفت: ایران چند سالی است که به لحاظ اقلیمی با خشکسالی رو به رو شده که البته این شرایط می‌طلبید وزارت نیرو در دولت‌های مختلف استراتژی مناسبی را برای جلوگیری از کمبود آب در کشور اتخاذ کنند اما متاسفانه مدیران ما به تصمیمات آنی، موقت و صرفا برای رفع تکلیفی مشکلات عادت کرده و هیچ وقت یک برنامه بلندمدت با طراحی درست ازسوی آن‌ها مشاهده نشده است.نماینده مردم دشت آزادگان و هویزه در مجلس شورای اسلامی با یادآوری پیش‌بینی انتقال آب از دریای عمان به استان‌های مجاور در برنامه توسعه، افزود: آب دریا علاوه‌بر شرب، برای صنایع آب‌بر مورد استفاده قرار خواهد گرفت.

عصر ایرانیان
شنبه ۱۲ آذر ۱۴۰۱ ■ ۸ جمادی‌الاولی ۱۴۴۴
۳ دسامبر ۲۰۲۲ ■ شماره ۳۷۱۳

برگزاری جشنواره نخستین واژه آب با حضور بیش از ۳۷۰ دانش آموز ابتدایی در گلپایگان

جشنواره نخستین واژه آب با هدف مدیریت مصرف آب بـرای بیـش از ۳۷۰ دانـش آمـوز ابتدایـی در شهرستان گلپایگان برگزار شد.
مدیـر امور آبفـای گلپایگان در این مراسـم ضمن قدردانی از بانیان برگزاری جشـنواره نخسـتین واژه آب درسـطح اسـتان اصفهان گفت: فرهنگ سازی مصـرف بهینه آب مسـتلزم برنامه ریـزی مدون و مسـتمر در این زمینه اسـت و این کار باید پیوسته و به مرور از سـوی مسئولان ذیصلاح در دستور کار قرار گیرد تا رفتـار صحیح مصرف آب در بین مردم نهادینه شود.
ناصـر دهقادنی به برنامه های متنوع فرهنگی آبفای گلپایگان در زمینه فرهنگ بهینه مصرف آب پرداخت و بیـان کرد: آبفای گلپایگان علاوه بر اجرای برنامه هـای فرهنگی برای دانش آموزان، سـعی نموده با کمک ائمه جمعه و جماعات فرهنگ درست مصرف آب را از طریق این تریبون به دیگر اقشـار جامعه نیز آموزش دهد.
وی بـا بیان اینکه همه مردم بایـد قدر آب را بدانند اظهار داشـت: با توجه به شـرایط اقلیمی کشور که گرم و خشک اسـت و همچنین کاهش بارش های چند سـال اخیـر، باید بـا مصرف درسـت، از منابع محدود آبی به خوبی محافظت نمائیم.
دهقادنی با اشاره به اینکه آبفای گلپایگان همه ساله اقدام به برگزاری جشـنواره نخسـتین واژه آب می کند، تصریح کرد: بررسـی ها حاکی از آن است که برگزاری همه سـاله این جشنواره نقش به سزایی در نهادینه کردن مصرف بهینه آب در بین دانش آموزان مقطع ابتدایی در گلپایگان داشـته اسـت، چرا که به وسـیله هنرمندان در قالب نمایش های عروسـکی، شـعر، قصه و مسـابقه راه های مصرف درست آب به دانش آموزان آموزش داده می شـود و این فرایند بسیار مورد استقبال آنها قرار می گیرد.

تولیت آستان قدس رضوی در جمع طلاب حوزه علمیه سلیمانیه مشهد:

روحانیت در طول تاریخ لحظه‌ای از پاسداری اسلام دست نکشیده است

مشـهد مقدس محمدرضا رحمتی-تولیت آستان قدس رضوی با اشـاره به ایسـتادگی علما در برابر تمام رنج‌ها و سـختی‌ها در طـول تاریخ برای دفـاع از دین، گفت: روحانیت در طول تاریخ علی‌رغم همه رنج‌ها لحظه‌ای از پاسداری اسلام دست نکشیده است.
حجت‌الاسلام‌والمسـلمین احمـد مـروی در دیـدار با طلاب مدرسه علمیه سلیمانیه مشهد، حوزه‌های علمیه را مجموعه‌هایـی مهم و اثرگذار در حفظ اسـلام ناب و ارزش‌های دین دانسـت و ابراز کـرد: هیچ مجموعه و نهادی توانایـی و صلاحیت لازم برای پر کردن جایگاه حـوزه علمیه را نـدارد؛ آن مجموعه‌ای که تـا به امروز اسلام ناب، مکتب و بنیان‌های عمیق فقه تشیع را حفظ کرده، همین طلاب و حوزه‌های علمیه بوده‌اند.
وی در ادامه به سـختی‌ها و مشـقت‌هایی که طلاب و علمـا در طول تاریخ برای حفظ مبانی اسـلام و مکتب تشیع متحمل شده‌اند، اشاره و اظهار کرد: علما و طلاب در طول تاریخ علی‌رغم نبود امنیت اجتماعی و فشارهای روز افـزون حکام جور برای به حاشـیه راندن دین و به تبع آن حوزه‌های علمیه و علما، هیچ‌گاه از ایستادگی در مسیر دفاع از اصول، ارزش‌ها و احکام دین کوتاه نیامدند و با تقوا محوری ارزش‌های دینی و احکام شـرعی را به جامعه منتقل و موجب حفظ مکتب شدند.
تولیت آسـتان قدس رضـوی افزود: از ابتـدای فعالیت حـوزه علمیه و روحانیت که پـس از غیبت صغری آغاز شد؛ فشـارها، محرومیت‌ها و تهدیدهای فراوانی متوجه حوزه بـوده، اما به عنایـت امام زمان(عـج) حوزه‌های علمیه مانده اسـت؛ هر مجموعه دیگـری این حجم از هجمه‌ها را متحمل می‌شـد تاکنـون از بین رفته بود و این ماندگاری خود یک معجزه اسـت. وی خاطرنشـان کرد: مطالعه زندگی نامه علما و بزرگان دین گوشه‌ای از محدودیت‌ها، محرومیت‌ها و فشارهایی که آن بزرگواران متحمل شـده‌اند را نشان می‌دهد؛ سلسله طلاب و علما در طول تاریـخ برای حفظ دین مجاهدت‌های فراوان و شکنجه‌ها، آزارها، مشقت‌ها و محرومیت‌های بسیاری را تحمل کردند و در این مسـیر از جان خویش گذشـته و شهدای فراوانی همچون شهید اول و شهید ثانی را نثار پاسداری از اسلام کردند.
حجت‌الاسلام‌والمسلمین مروی نقش حوزه و طلاب را بی بدیل توصیف و تصریح کرد: روحانیت شیعه در همین سختی‌ها و دشواری‌ها رشد کرده است؛ بنای رضاخان بر نابودی روحانیت و حوزه علمیـه بود؛ اما از همین حوزه علمیه یک روحانی جلیل‌القدر برخواست و به فضل الهی و عنایت امام زمان(ع) دودمان پادشاهی را در این کشور برچید. وی با بیان اینکه آسـتان قدس رضوی نسبت به مسـائل حوزه علمیه بی‌تفاوت نیست؛ خاطرنشان کرد: حوزه علمیه کهن مشهد سابقه‌ای بسیار درخشان دارد و رهبر معظم انقلاب نیز به این حوزه عنایت ویژه دارند؛ در طول تاریخ حوزه علمیه مشهد به برکت مضجع شریف امام رضا(ع) از کثرت علمای بزرگ و مدرسـین برجسته برخوردار بوده اسـت؛ حوزه مشـهد از چنـان جایگاهی برخوردار بوده که عالم بزرگی چون «علامه بحرالعلوم» برای کسب علم به این حوزه آمده است.
تولیـت آسـتان قدس رضوی بـا تأکید بر اینکه بسـتر شکوفایی هر چه بیشتر اسـتعدادها در حوزه مشهد باید فراهم شـود، گفت: مهاجرت طلاب از مشهد به قم باید معکوس شـود و این امر ممکن است، حوزه مشهد باید به جایگاهی برسـد که فضلا از قم و نجف برای کسب علم به مشهد بیایند.
حجت‌الاسلام‌والمسـلمین مروی تصریح کرد: مضجع شـریف عالم آل محمد(ع) در مشـهد است و طلاب و حوزه علمیه این شـهر نباید از این گنجینه عظیم غفلت کننـد؛ حوزه مشـهد با الهام گیری از ایـن روح مقدس و پـاک می‌تواند بلندتریـن گام‌ها را بردارد؛ بخشـی از کلاس‌های درس حوزه علمیـه می‌تواند در حرم مطهر برگزار شـود و طلاب اگر در مسئله علمی دچار مشکل می‌شوند باید از حضرت رضا(ع) مدد بجویند.

مدیر کل حفظ آثار دفاع مقدس سمنان :

جانمایی نماد شهرستانهای استان در مرکز فرهنگی و موزه دفاع مقدس سمنان

تبیانیان : سـلامی گفت: نماد شهرسـتانهای استان در مرکـز فرهنگی و موزه دفاع مقدس سـمنان جانمایی خواهد شد . محمدحسـن سلامی» مدیرکل آثار وحفظ آثار و نشر ارزشهای دفاع مقدس استان سمنان در جلسه هیئت مدیره مرکز فرهنگی دفاع مقدس استان سمنان کـه با حضور «محمد حمیـدی» معاون هماهنگی امور عمرانی استاندار سـمنان و اعضا هیئت مدیره، در مرکز فرهنگی و موزه دفاع مقدس استان سمنان برگزار شد، اظهار داشت: مرکز فرهنگی و موزه دفاع مقدس استان سمنان با ۹۰ درصد پیشرفت فیزیکی نیازمند مساعدت مسئولان برای اتمام عملیاتی عمرانی است و انتظار داریم دستگاههای اجرایی استان سمنان با جدیت تعهدات خود را برای تکمیل مرکز فرهنگی و موزه دفاع مقدس استان اجـرا کننـد. وی با بیان این که احداث سـنگر جهاد در مرکز فرهنگی و موزه دفاع مقدس اقدامی ارزشمند است تا گوشـه هایی از رشادتهای رزمندگان جهاد نشان داده شود، ادامه داد: کار عمرانی و موزه آرایی سنگر جهاد رو به اتمام اسـت و امروز مورد بهره برداری دانش آموزان؛ دانشـجویان و بازدید کنندگان قرار گرفته است. سلامی افزود: انتظار داریم مجموع سنگرهای فرماندهی با همت نیرویهای مسلح استان و سنگر اورژانس جبهه با مشارکت دستگاههای نظام سلامت با برنامه ریزیها تکمیل شود تا مورد بازدید علاقه مند قرار گیرد. وی ادامه داد: ضمن تشـکر از اقدامات شهرداری سمنان در اقدامات عمرانی مرکز فرهنگی دفاع مقدس، انتظار داریم پیرامون اجرای توافقـات مربوط به مرکز فرهنگی دفاع مقدس اسـتان سـمنان از جمله پیگیری مطالبات پیمانـکاران، دیوار و نرده کشـی، محوطه سازی تلاش بیشتری داشته باشد.
مدیرکل حفظ آثار و نشر ارزش‌های دفاع مقدس استان از وجود ۵۷ یادمان شـهدای گمنام در این اسـتان خبر داد و خاطرنشان کرد: یادمان ۴۴یادمان شهدای گمنام تکمیل و ۱۳ یادمان نیاز به مساعدت و همکاری دارد و امیدوارم تا پایان سـال تکمیـل و مورد بهر برداری قرار گیرد. وی گفت: مرکز فرهنگی و موزه دفاع مقدس استان سمنان یک نماد و المان فاخر در استان است که می‌تواند، تمام ارزش‌های دوران دفاع مقدس را به نسل آینـده انتقـال و انتظار می رود شـهرداری ها نماد هر شهرستان در دوران مقدس را جهت معرفی به جوانان و نسـل آینـده در مرکزفرهنگی و مـوزه دفاع مقدس استان جانمایی نمایند.
سـلامی ادامه داد: جانمایـی ادوات و تجهیزات نظامی، جانمایـی واگن قطار،اتوبوس، تانکـر آب و ... به عنوان نماد های اعزام رزمندگان به سمت جبهه ها و انتقال تجهیرات نظامی و آب رسـانی در دوران دفاع مقدس می تواند در تبیین فرهنگ دفاع مقدس تاثیر گذار باشد

. در پایان این جلسـه مقرر شـد احداث مجموع سـنگر فرماندهی به همت نیروهای مسـلح مسـتقر در استان، انتقال واگن مسـافربری به مرکز فرهنگی دفاع مقدس، اسـتفاده و طراحی از خاکهای انباشته شده در محوطه مرکز فرهنگی دفاع مقدس و ... با حمایت دستگاههای مسئول نسبت به انجام توافقات و تعهدات خود پیرامون مرکز فرهنگی دفاع مقدس استان سمنان اقدام شود.

سامانه پنجره واحد مدیریت زمین در دادگستری کل استان سمنان رونمایی شد

تبیانیان: آئین رونمایی از سـامانه پنجره واحد مدیریت زمین در یوم جاری همزمان با میلاد مسـعود حضرت زینب کبری(س) در جلسه ای به ریاست آقای محمد جعفر عبدالهی رئیس کل دادگستری استان سمنان و باحضور آقای حسین پورمند مدیرکل پیشگیری از وقوع جرم معاونت اجتماعی وپیشگیری از وقوع جرم قوه قضائیه در جمع معاون اجتماعی و پیشگیری از وقوع جرم دادگستری کل استان ، نماینده ستادمبارزه با مفاسد اقتصادی ، معاون عمرانی اسـتانداری و مدیران کل استانی مرتبط با این سامانه انجام شد. رئیس کل دادگستری استان سمنان در این جلسه اظهار کردند : همزمان با میلاد مسعود حضرت زینب کبری (س) با حضور آقای پورمند مدیر کل پیشگیری از وقوع جرم قوه قضائیه سـامانه پنجره واحد مدیریت زمین در سـمنان رونمایی و افتتاح می شود . آقای محمدجعفر عبدالهی در ادامه افزودند : براساس مصوبه ستادهماهنگی مبارزه با مفاسد اقتصادی کشور ، سازمان فناوری اطلاعات به نمایندگی از وزارت ارتباطات و فن آوری اطلاعات موظف به راه اندازی این سامانه شده است که با پیگیری های بعمل آمده این سامانه در استان سمنان مورد بهره برداری قرار خواهد گرفت . رئیس کل دادگستری استان سمنان مهمترین کاربرد این سـامانه را پیشگیری از زمین خواری و دخل و تصرف غیرمجاز در امور اراضی عنوان وتصریح کردند : پیشـگیری از جعل اسـناد مالکیت وصدور مجوزها و استعلامات قانونی ، پیشگیری از تداخل وظایف بین دستگاه ها و تصمیم گیری های سلیقه ای ، محافظت از اراضی کشور با افزایش بهره وری نیروی کار و افزایش سرعت و کیفیت در مدیریت ارائه خدمات به مراجعین در امور اراضی از مهمترین سازوکارهای این سامانه بشمار می آید . آقای محمد جعفر عبدالهی در ادامه اشاره داشتند : این سامانه در کلیه استان ها افتتاح خواهد شد و با بهره برداری از این سامانه پایش اراضی کشور با استفاده از تصاویر ماهواره ای اقدام و تخلفات به دستگاه های مربوطه اعلام تا گشـت های نظارتی مسـتمر ، هدفمند و میزان تخلفات در عرصه زمین خواران کاهش یافته و دستگاه قضایی استان با متخلفین برخورد قانونی داشته تا از هرگونه تصرف غیر قانونی و دست درازی به اراضی و املاک خودداری شود . آقای حسین پورمند نیز در این جلسه با تشکر از رئیس کل دادگستری استان سمنان در راه اندازی از این سامانه در استان بیان کردند : این سامانه حاصل همکاری و همدلی در قوای سه گانه است و بالغ بر ۳۵ سازمان دولتی با حفظ منافع آن سـازمان ها در بهره برداری از این سامانه همکاری دارند . مدیرکل پیشگیری از وقوع جرم معاونت اجتماعی وپیشگیری از وقوع جرم قوه قضائیه تصریح کردند : از منافع استفاده از سامانه پنجره واحد مدیریت زمین ، صدور عادلانه مجوزها وانجام استعلامات براساس قوانین و مقررات اسـت که برای همه قابل دسترسـی است و این سامانه در موضوع افزایش سرمایه های اجتماعی موثر می باشد . ایشان در ادامه افزودند : از آنجایی که عنوان مجرمانه و حقوقی بعنوان زمین خواری نداریم ، اما بالغ بر ۵۲ عنوان مجرمانه است که بعنوان جرائم و چالش های تعدی ، تفریط اراضی از آن یاد می شود و تنها در ۲ عنوان مجرمانه آن در سال گذشته بالغ بر ۵۰ هزار پرونده در محاکم قضایی کشور رسیدگی و منجر به صدور رأی شده که امیدواریم با رونمایی و گسـترش این سامانه در سطح کشور با هدف گذاری در سال ۱۴۰۲ میزان ۵۰ درصد از این جرائم کاهش یابد .

سر آغاز برنامه های هفته و روز فرهنگی هشتگرد با رونمایی از پوستر سومین سالروز بزرگداشت این رویداد فرهنگی

سرپرست شهرداری به همراه رئیس و اعضای شورای اسلامی شهر و مسؤلین کمیته های بزرگداشت روز فرهنگی هشتگرد با حضور در دفتر امام جمعه شهرستان ساوجبلاغ ضمن ارائه گزارشی از تمهیدات در نظر گرفته شده با هماهنگی رئیس شورای فرهنگ عمومی شهرستان برنامه های اجرایی این ایام را شروع نمودند . مهندس کاشـف رئیس کمیسیون فرهنگی شـورا در این نشست به ارائه برنامه هـای پیش رو و تقویم اجرایی پرداخت . وی گفت: با ابتکار صورت‌گرفته جهت ساماندهی امور فرهنگی ۱۲ کمیته فرعی در کمیسیون فرهنگی شورا تشکیل گردیده و این کمیته‌ها در دو قالب کوتاه مدت و بلند مدت برنامه‌های خود را تدوین و اجرا خواهند بود. کاشف گفت : برنامه‌های کوتاه مدت در نظر گرفته شـده طی هفته اخیر و هفته بعد ویژه ۱۷ آذر برگزار و سـایر برنامه ها به صورت بلندمدت و طی یک سال های پیش رو اجرا خواهد شد . وی افزود : کمیته هـای مختلف از قبیل قرآن و نهج البلاغه ، کمیته ایثار و شهادت ، کمیته هنر ، کمیته فرهنگ ، کمیته سرمایه‌گذاری ، کمیته عفـاف و حجاب و بانوان از جمله این کمیته ها می باشـند که از هفته‌های گذشته کار خود را آغاز نموده و برنامه‌های اجرایی با در نظر گرفتن پتانسـیل های موجود را برای بهره‌بـرداری شـهروندان در هفته‌های آتی تدوین نموده اند . رییس کمیسیون فرهنگی شـورا در ادامه به معرفی بخشی از برنامه ها که با مشـارکت هنرمندان ، نخبگان ، اساتید ، دانشجویان ، اصحاب رسانه و تمامی اقشار جامعـه برگزار می گردد پرداخـت . در ادامه جلسه مهندس مؤیدی رئیس شورای اسلامی شهر و سایر اعضای شورا نیز دیدگاه های خود برای پربار شـدن برنامه های هفته فرهنگی بیان نمودند . حجت الاسـلام والمسـلمین مختاری با تشـکر از اقدام مدیریت شهری و نوآوری در اجرای برنامه ها ، خواسـتار توجه به امور فرهنـگ و برنامه ریزی برای برنامه های فرهنگی پیشـرو شد . وی به پتانسیل موجود در شـهر ، مجموعـه فرهنگی ینگی امام شامل تپه باستانی ، کاروانسرای تاریخی ، امامزادگان و گلزار مطهر شهدای اشاره نمود و تدوین برنامه ای منسـجم و سالانه برای بهره برداری از این پتانسـیل هـا را از جمله توقعات از مدیریت شهری دانست . در پایان جلسه پوستر سومین بزرگداشت روز فرهنگی هشتگرد توسـط حاضرین رونمایی و عملا برنامه های هفتگی فرهنگی هشـتگرد آغاز گردید .

موفقیت شرکت گاز استان بوشهر در المپیاد ورزشی شرکت ملی گاز ایران

تیم اعزامی ورزشـی کارکنان شـرکت گاز استان بوشهر توانست با اقتدار مقام قهرمانی کشـور و مدال طلا در رشته های تیراندازی با تپانچه و شـنا را در المپیاد ورزشی شرکت ملـی گاز ایران را از آن خود کند به گزارش روابط عمومی شـرکت گاز اسـتان بوشهر، مهدی اشـعری مسـول خدمات اجتماعی و رفاهی شـرکت گاز اسـتان بوشهر گفت: ورزشکاران گاز استان بوشهر در ۴ رشته ی، بدمینتون، تیراندازی با تپانچه ، دومیدانی و شنا خوش درخشیدند. اشعری تصریح کرد : تیم اعزامی کارکنان شـرکت گاز اسـتان بوشهر با ۳۵ ورزشکار در ۶ رشته ورزشی در این دوره از مسابقات حضور داشتند. مهدی اشعری مسـول خدمات اجتماعی و رفاهی شـرکت گاز اسـتان بوشـهر در پایان این موفقیت را به مدیریـت محترم و همکاران گرامـی تبریک گفـت و از خداوند موفقیت های روز افزون را برای مجموعه گاز استان بوشهر خواستار شد .

اخبار

کسب رتبه برتر سنجش سلامت اداری توسط شرکت گاز استان بوشهر

عباسی رییس روابط عمومی شـرکت گاز اسـتان بوشهر گفت : عدالـت و مبارزه با فساد به عنوان یکی از محـور های اصلی فعالیت های شرکت گاز استان می باشد و نظام اداری این شرکت به صورت شـفاف و کآرامد و سالم در مسیر سیاست های نظام مقدس جمهوری اسلامی ایران گام بر می دارد.
وی افزود: کسب رتبه برتر شرکت گاز استان در هشتمین دوره سنجش سلامت اداری در سال ۱۴۰۰، نتیجه تلاش مجموعه همکاران در کمیتـه سـلامت اداری و دبیر این کمیته آقای عباسـی بوده است که همواره مبارزه با فساد را سر لوحه کار خود قرار داده اند .
چگنی معاون وزیر نفت و مدیر عامل شرکت گاز ایـران با اهدا لوح تقدیر به شـرکت گاز اسـتان بوشـهر، ایـن موفقیت را بـه مدیر عامل گاز اسـتان بوشـهر و کلیه همکاران این مجموعه تبریک و برای ایشـان آرزوی موفقیت کرد.

بازگشت ۱۱۶ زندانی جرائم مالی در ایلام امسال به کانون خانواده

مدیـرکل زنـدان های ایـلام از آزادی ۱۱۶ زندانـی جرائم مالی در این اسـتان از ابتدای امسال تاکنون خبر داد.
مجید احسـانی در آیـین آزادی ۱۸ زندانی مالی به مناسبت هفته بسیج اظهار داشت: ۱۰ زندانی با همت خیرین و سـتاد دیه از زندان آزاد شـدند و با همـکاری مراجع قضایی به هشت زندانی واجد شرایط تسهیلات قضایی اعم از مرخصی پایان حبس، آزادی مشـروط و غیره اعطا شد و زندانیان به آغوش خانواده خود بازگشتند.
وی افزود: از ابتدای سال تاکنون ۱۱۶ زندانی نیازمند مالی از زندان های اسـتان آزاد شده انـد و برای آزادی زندانیـان جرائم غیر عمد تا پایان سـال با همت خیریـن برنامه ریزی شده است.
رییـس کل دادگسـتری ایلام نیـز در این آیـین از تلاش هـای بی وقفـه کارکنان و مسـئولین زندان‌های اسـتان تقدیـر کرد و گفت: فراهم‌سازی زمینه اصلاح و بازپروری زندانیان با تلاش سنگربانان اصلاح و تربیت محقق می شود و مراجع قضایی در این راستا همواره همکاری اثربخشی داشته اند.
عمران علی‌محمدی تاکید کرد: حل مشکلات زندانیان، کاهش جمعیت کیفری، بهره مندی زندانیـان از ارفاقات قانونی و آزادی زندانیان جرایم غیر عمد از اهم برنامه‌هایی اسـت که در دستگاه قضایی به آن پرداخته می شود.
گفتنی اسـت در پایان این مراسم رییس‌کل دادگستری اسـتان با زندانیان دیداری چهره بـه چهره داشـت و در قالب طـرح پایش و غربالگری پرونده‌های قضایـی زندانیان، به بررسی درخواست‌های آنان پرداخت.

اجرای پروژه دره گردو اراک در اولویت برنامه‌های شورای ششم

عضو شـورای اسـلامی شـهر اراک گفت: اجـرای پروژه دره گردو برای جبران نقایصی کـه در زمینه‌هـای گردشـگری، رفاهی و تفریحی اراک با آن مواجه هستیم، در اولویت برنامه‌های شورای ششم این کلان‌شهر قرار گرفته است.
علی چگینی اظهار کرد: حدود ۱۰۸ هکتار از زمین‌های محدوده پروژه دره گردو متعلق به اداره کل راه و شهرسازی استان مرکزی است که ۸۶ هکتار آن کاربری فضای سـبز دارد و به صورت رایگان به شـهرداری واگذار شده است، همچنین مقرر شده بود ۲۱ هکتار باقی مانده در ورودی دره گردو با قیمت کارشناسی در تملک مجموعه شهرداری قرار گیرد.
وی افـزود: به‌رغم پیگیری‌های انجام شـده سـازمان ملی زمین و مسـکن تأیید استانی را رد و اعـلام کرد قیمت کارشناسـی بیش از مبلغ تعیین شـده اسـت که انتظار می‌رود نمایندگان مردم جهت تسهیل این امور برای واگذاری زمین شهرداری را یاری دهند.
عضو شورای اسلامی شهر اراک تصریح کرد: شهرداری با برگزاری مناقصه پیمانکار پروژه را تعیین کرد و حدود ۲۴ میلیارد تومان از ۷۰ میلیارد تومـان بودجه‌ای که برای این پروژه پیش‌بینی شده بود، هزینه و عملیات عمرانی آغاز شده است.

اخبار

اجرای طرح هماهنگ جمع آوری زباله تر و خشک برای اولین بار در مشهد

مشـهد مقدس محمدرضـا رحمتی-معاون محیط زیسـت و خدمات شهری شهرداری مشـهد از اجرای طرح هماهنگ جمع‌آوری زباله تر و خشـک به صورت آزمایشی برای اولین بار در منطقه، با استفاده از آموزش‌های شـهروندی و اولویت قرار دادن مجتمع‌های مسکونی پر جمعیت خبر داد.
علی نجفی با بیان ایـن خبر اظهار کرد: در کلان‌شـهر مشـهد، روزانه بالغ بر دو هزار تن پسـماند تولید می‌شود که تنها حدود ۱۲ درصد آن توسط شهروندان در مبداء تفکیک می‌شود.
وی ادامه داد: اگرچـه این آمار حاکی از آن اسـت که مشـهد در میان کلان شهرهای کشـور، رتبه اول تفکیک زباله از مبدا را دارا اسـت اما برنامه ریزی، اجرای آموزش‌های شـهروندی و افزایش همراهی شـهروندان برای ارتقا قابل توجه میزان تفکیک از مبدا، در دستور کار مدیریت شهری قرار دارد.
معـاون محیط زیسـت و خدمات شـهری شهرداری مشهدافزود: در همین راستا برای اولین بار با همکاری منطقه ۱۲ و سـازمان مدیریت پسـماند شـهرداری مشهد، طرح جمع آوری زباله‌های تر و زباله‌های خشک و به صورت هماهنگ و همزمان با آموزش مستقیم شهروندان در حال انجام است .
نجفی بیان کرد: در این طرح ضمن آموزش چهـره به چهـره به سـاکنین مجتمع‌های مسکونی و توزیع رایگان پلاستیک پسماند دارای بارکد معرف کد نوسازی (پلاستیک زرد برای پسـماند خشـک و پلاستیک آبی برای پسـماند تر)، جمع آوری پسماندهای خشـک و تر به صـورت هماهنگ صورت می‌پذیرد. وی افزود: در این طرح با بررسـی پسـماندهای تولیدی هر واحد مسکونی شهروندانی که تفکیک زباله از مبدا را انجام می‌دهنـد با تخفیف بهای خدمات پسـماند تشویق می شوند.

فیبر نوری هوایی بخش برزک کاشان با فیبر نوری خاکی به به طول ۱۷کیلومتر جایگزین شد

فیبر نوری هوایی بخش برزک کاشان با فیبر نـوری خاکی به طول ۱۷کیلومتر حد فاصل سـه راهی اسـحاق آباد تا سـعدآباد برزک جایگزین و ارتباطات مخابراتی بخش برزک روی آن برگردان شد.
در راستای کاهش تضییقات مالی مخابرات، مجـوز حفاری اجرای طـرح در حریم راه از اداره راهـداری به طور رایـگان اخذ و برای عملیـات حفـاری مـورد نیاز بـه طول ۱۶ کیلومتر در جاده کوهسـتانی بـرزک نیز از مشارکت اداره راه و شهرسازی استفاده شده است.
گفتنی اسـت با اجـرای کامل ایـن طرح، پایداری ارتباطـات مخابراتی بخش برزک در برابر حوادث طبیعی سـیل، طوفان و ... افزایـش یافته و ایمنی آن در مقابل حوادث انسان سـاخت نظیر تصادف وسایل نقلیه ، خرابکاری عمومی و ... بسـیار بهبود می یابـد و در واقع گام بلندی در زمینه افزایش تاب آوری ارتباطات در زمینه های مدیریت بحران و پدافند غیر عامل برداشته می شود.
برزک یکی از شهرهای شهرستان کاشان در استان اصفهان با جمعیت ۴۵۸۸ نفر است که در فاصله ۵۰ کیلومتری از مرکز شهرسـتان قرار دارد.

جانبازان و خانواده های آنان گنجینه هایی معنوی برای نسل آینده هستند

مدیرکل بنیاد شهید ایلام گفت: جانبازان و خانواده های آنان گنجینه هایی معنوی برای نسل حاضر و آینده بوده که این انقلاب الهی همواره به مدد و دعای انها توانسـته مسیر خود را با قدرت طی کند.
جمـال اسـدی در آئیـن تکریـم و تجلیل از همسـران جانبازان ۷۰ درصد(همسـفر خورشـید) که با حضور استاندار ایلام برگزار شد، اظهار داشـت: همسران جانبازان بویژه جانبازان قطع نخـاع، قطع عضو، اعصاب و روان، شیمیایی، بصیر و ... پرستاران واقعی هسـتند که جوانی خود را به پای مراقبت از یادگارهای دوران دفاع مقدس فدا کردند.
وی افزود: این افراد همچنین ۲۴ سـاعته و بدون تعطیلی یا مرخصی در حال پرستاری و مراقبت از جانبازان هستند و بدون شک اجر معنوی آنها از خود جانبازان کمتر نیست.
مدیرکل بنیاد شـهید و امور ایثارگران ایلام گفت: جانبازان و خانواده های آنان گنجینه هایی معنوی برای نسل حاضر و آینده بوده که این انقلاب الهی همواره به مدد و دعای آنها توانسته مسیر خود را با قدرت طی کند.
اسدی در پایان یادآور شد: همسران جانبازان امروز بـا توجه به سـالها نگهـداری ازاین عزیزان، خود احتیاج به پرسـتاری دارند که باید تلاش شـود مشـکلات آنـان برطرف شود.

پیشخوان
Pishkhan.com

عصر ایرانیان
شنبه ۱۲ آذر ۱۴۰۱ ■ ۸ جمادی‌الاولی ۱۴۴۴
۳ دسامبر ۲۰۲۲ ■ شماره ۳۷۱۳

اخبار

«شب یلدا» ثبت جهانی شد

شب یلدا که با همکاری ایران و افغانستان به عنوان پرونده چند ملیتی تهیه شده بود در کمیته میراث ناملموس یونسکو بررسی و ثبت شد.در جریان هفدهمین نشست کمیته بین الدول حفاظت از میراث فرهنگی ناملموس در مراکش پرونده‌های میراث ناملموس که از سوی کشورها پیشنهاد شده، توسط کارشناسان یونسکو مورد ارزیابی قرار گرفت که در میان این پرونده‌ها، از طرف ایران و افغانستان نیز پرونده شب یلدا بررسی شد. این پرونده از سوی ایران به عنوان پرونده ملی ارائه شده بود اما مورد پذیرش قرار نمی‌گرفت تا اینکه این بار به صورت پرونده چند ملیتی با مشارکت کشور افغانستان به یونسکو برای ثبت در فهرست جهانی سال ۲۰۲۲ پیشنهاد شد و با موافقت اعضای این کمیته در فهرست جهانی یونسکو به نام ایران و افغانستان ثبت شد.پیش از این پژوهشکده مردم‌شناسی وابسته به پژوهشگاه میراث فرهنگی و گردشگری ایران، درخواست‌هایی از سوی سازمان‌های غیردولتی برای درج «مراسم شب یلدا / چلا» در فهرست فهرست آثار ملی ایران دریافت کرد تا اینکه این عنصر به طور رسمی روز ۱۹ دسامبر ۲۰۰۸ در فهرست ملی ثبت شد.از آنجا که «یلدا / چلا» به عنوان یکی از مهمترین مراسم آئینی جمهوری اسلامی ایران به شمار می‌رود، فعالان فرهنگی و نهادهای مرتبط با این پیشنهاد، «یلدا / چلا» را از طریق وزارت میراث فرهنگی، گردشگری و صنایع دستی برای ثبت نام در فهرست نامزدهای موقت یونسکو مطرح کردند.

بر اساس اعلام قوه قضائیه وضعیت جسمی آرش صادقی مطلوب است

وضعیت جسمی آرش صادقی در حال حاضر مطلوب است و علائم خاصی از بیماری ندارد.در پی ادعای مطرح شده در خصوص وضعیت سلامتی فردی به نام آرش صادقی، پیگیری‌های خبرنگار خبرگزاری قوه قضائیه حاکی از آن است که این فرد، طی روزهای گذشته توسط پزشک زندان مورد معاینه دقیق پزشکی قرار گرفته و در حال حاضر وضعیت جسمی وی مطلوب است و علائم خاصی از بیماری ندارد.طبق اظهارات زندانی، وی در سال ۹۷ به علت وجود توده‌ای در ناحیه بازوی راست تحت جراحی قرار گرفته و با تشخیص سارکوم تحت درمان بوده و بهبود یافته است.بر اساس این گزارش با توجه به اظهارات نامبرده که باید آزمایش‌های دوره‌ای را برای ارزیابی وضعیت سلامت خود انجام دهد، مقرر شده پس از ارائه مدارک و مستندات پزشکی معتبر، وی به مرکز درمانی اعزام شود و آزمایشات لازم در خصوص او انجام گیرد.وی همچنین اخیراً از برخی مشکلات گوارشی نیز ابراز ناراحتی کرده که پس از تجویز دارو توسط پزشک در حال درمان است.

دستگیری لیدرها و عوامل تولید کوکتل مولوتف در عباس آباد

معاون فرهنگی اجتماعی فرماندهی انتظامی استان مازندران از دستگیری ۹ لیدر اغتشاشات و ایجاد ناامنی ها در شهرستان عباس آباد خبر داد.سید جعفر ساداتی در تشریح این خبر اظهار کرد: در پی تحریک افکار عمومی توسط افرادی فریب خورده و معاند نظام در شهرستان عباس آباد، موضوع در دستور کار ماموران انتظامی آن شهرستان قرار گرفت.معاون فرهنگی و اجتماعی فرماندهی انتظامی استان مازندران، تصریح کرد: با انجام اقدامات اطلاعاتی و بررسی های همه جانبه ۹ نفر از عاملان اصلی این تحرکات که ضمن تحریک افکار عمومی در فضای مجازی اقدام به ایجاد راهبندان، انسداد جاده ها و پرتاب کوکتل مولوتف به سمت مردم و ماموران می کردند، شناسایی شدند.وی افزود: متهمان با هماهنگی قضائی در عملیاتی غافلگیرانه دستگیر و در بازرسی از مخفیگاه آنان چندین قبضه قمه و انواع سلاح سرد و مقادیر قابل توجهی کوکتل مولوتف کشف شد.معاون فرهنگی اجتماعی فرماندهی انتظامی استان مازندران خاطرنشان کرد: این افراد که با مقاصد تحریک افکار عمومی و برهم زدن امنیت عمومی در آن شهرستان فعالیت می کردند به شعار نویسی، ارسال فیلم و محتوا به شبکه های مجازی و کانال های معاند و آشوب های خیابانی اعتراف کردند.ساداتی در پایان از مردم خواست ضمن مراقبت از فرزندان خود از دامن زدن به شایعات و القائات دشمنان و معاندان در فضای مجازی و حقیقی خودداری کنند.

وزیر بهداشت:

تحریم بیماران در تاریخ بی‌سابقه است

گروه اجتماعی: وزیر بهداشت گفت: در طول تاریخ سابقه نداشته که بیماران را تحریم کرده باشند که این کار نسبت به بیماران ایرانی انجام شد؛ کاری ناجوانمردانه که در هیچ فرهنگ و دین و آیینی مرسوم نبوده است و ما انتظار داریم که سازمان های بین المللی، رسالت ذاتی و اخلاقی خود را نشان دهند چراکه سلامت نباید مشمول تحریم شود. به گزارش «روزنامه عصر ایرانیان» بهرام عین‌اللهی در نشستی با نمایندگان سازمان های بین المللی مقیم ایران ، اظهار کرد: اعمال تحریم های غیر قانونی، مربوط به قرون وسطی و عقب گرد به آن دوران است که سازمان های بین المللی باید در جهت رفع محدودیت های اعمال شده از سوی نظام سلطه به کشورهای مستقل کمک کنند. وی با بیان این که اعمال تحریم ها دیگر جواب نمی دهد، افزود: مردم ایران در صورتی به سازمان های بین المللی اعتماد بیشتری خواهند کرد که کارکرد و خروجی داشته باشند؛ به خصوص که وجود تحریم ها باعث می شود این سازمان ها نتوانند به وظایف اصلی خود عمل کنند. البته تحریم ها دوام نخواهد داشت و تنها سوابق ومواضع سازمان های بین المللی نسبت به این محدودیت هاست که در تاریخ و اذهان عمومی باقی می ماند.عین اللهی با بیان اینکه تحریم های ناجوانمردانه آمریکا و نظام استکبار در تاریخ، ثبت می شود، افزود: اخیرا گزارش فرستاده ویژه سازمان ملل متحد به ایران چاپ و ارائه شد که در آن، آثار مخرب تحریم ها بر خدمات بهداشتی، درمانی، دسترسی به دارو و تجهیزات پزشکی، روش های تشخیصی، پژوهش و همکاری های دانشگاهی احصا شده است. وی گفت: برخی از شرکت های خارجی تحت تاثیر تحریم از فروش دارو و تجهیزات پزشکی به ایران امتناع می ورزند که رفتاری غیراخلاقی و غیرانسانی است.

آنچه که باید درباره HIV بدانیم؛

تفاوت عفونت HIV و بیماری ایدز چیست؟

گروه اجتماعی: سالهاست که بیماری ایدز به عنوان مرگبارترین بیماری قرن شناخته شده است درخالی که اطلاعات عموم مردم از این بیماری کمتر از حد تصور بوده و به شکل یک بیماری جنسی بروز و ظهور دارد.به گزارش «عصر ایرانیان»HIVیک بیماری عفونی است که اغلب مردم آن را با نام ایدز می‌شناسند، در حالی که ایدز مرحله انتهایی از بیماری HIV است که اگر فرد به موقع و صحیح تحت مراقبت و درمان قرار گیرد، ممکن است تا آخر عمر به آن مرحله نرسد.از آنجا که HIV یک بیماری عفونی است، بهتر است برای شناخت آن، در ابتدا با سیستم ایمنی بدن انسان آشنا شویم. وظیفه سیستم ایمنی محافظت از بدن در برابر هر عامل بیگانه‌ای است که وارد بدن انسان می‌شود. گلبول‌های سفید یکی از اجزاء اصلی سیستم ایمنی بدن هستند.بیماری‌های عفونی، بیماری‌هایی هستند که به علت ورود یک عامل بیماری‌زا به بدن ایجاد می‌شوند. عامل بیماری‌زا وارد بدن شده و موجب آزردگی قسمتی از بدن می‌شود. سیستم ایمنی نیز علیه این دشمن شروع به فعالیت می‌کند. این جنگی که بین عامل بیماری‌زا و سربازهای دفاعی بدن اتفاق می‌افتد، علائمی را ایجاد می‌کند که به کمک آن علائم می‌توانیم بیماری را تشخیص دهیم.عوامل متعددی می‌توانند موجب ایجاد بیماری‌های عفونی شوند. نوعی از میکروب‌ها که ساختمان کاملی ندارند و هرگز به تنهایی قادر به ادامه حیات نیستند و برای ادامه زندگی لازم است حتما درون یک سلول زنده باشند، تحت عنوان»ویروس» شناخته می‌شوند. عامل ایجاد بیماری HIV نیز یک نوع ویروس به نام ویروس نقص ایمنی انسان است. سلول زنده‌ای که ویروس HIV در آن زنده می‌ماند، گلبول سفید است. گلبول‌های سفید در خون و ترشحات بدن وجود دارند و خارج از بدن در مدت کوتاهی از بین می‌روند. بنابراین ویروس HIV نیز در خارج از بدن در مدت کوتاهی از بین می‌رود. حرارت، الکل و مواد ضدعفونی کننده (مانند وایتکس) به راحتی می‌توانند باعث از بین رفتن ویروس شوند.شناخت راه ورود عوامل بیماری‌زا به بدن از اهمیت بسزایی برخودار است، چرا که با شناخت آن و جلوگیری از ورود میکروب به بدن می‌توان زنجیره انتقال بیماری را قطع کرد و از ابتلای افراد به بیماری جلوگیری کرد. میکروب‌ها از طرق مختلف می‌توانند به بدن انسان وارد شوند و اصولا هر عامل بیماری‌زایی بسته به این‌که به کدام قسمت بدن تمایل دارد، از راهی وارد می‌شود که امکان دسترسی به آن قسمت برایش فراهم باشد. مثلا میکروب آنفلوانزا از راه تنفسی وارد بدن شده و میکروب‌های مولد بیماری‌های اسهالی از طریق گوارشی و با خوردن و آشامیدن وارد بدن می‌شوند.مقصد ویروس HIV در بدن، گلبول‌های سفید خون هستند؛ پس مسلماً ویروس از راهی به بدن وارد می‌شود که بتواند به گلبول‌های سفید دسترسی داشته باشد. چون ویروس فقط داخل گلبول سفید زنده می‌ماند، پس تنها از راهی منتقل می‌شود که گلبول سفید منتقل شود. گلبول سفید هم فقط در خون و ترشحات بدن وجود دارد؛ پس ویروس هم فقط از راهی می‌تواند وارد شود که خون و ترشحات محتوای ویروس به خون یا مخاط بدن فرد دیگری وارد شود. به این ترتیب ویروس HIV از ۳ راه تزریق خون و فرآورده‌های خونی، تماس جنسی و از طریق مادرآلوده به کودک منتقل می‌شود.آن‌جا که ویروس HIV تنها در گلبول‌های سفید قادر به ادامه حیات است؛ لذا تنها از طریقی منتقل می‌شود که گلبول سفید منتقل شود که گلبول سفید هم فقط در خون و ترشحات جنسی است؛ پس همانطور که میکروب بیماری‌های اسهالی از طریق تنفس منتقل نمی‌شود؛ ویروس HIV نیز از طریق تماس‌های عادی ذیل منتقل نمی‌شود. بنابراین ویروس HIV از ۶ طریق زیر وارد بدن نمی‌شود:_ کار کردن با یکدیگر و زندگی دسته جمعی، هم‌صحبت شدن و معاشرت‌های اجتماعی یا تماس روزمره با افراد آلوده مانند هم‌سفر بودن، هم‌کلاس بودن، نشستن در کنار یکدیگر_ از روابط عادی اجتماعی مثل سوار شدن در اتوبوس و تاکسی و استفاده از تلفن‌های عمومی_ غذا خوردن، آشامیدن و یا استفاده از قاشق و چنگال، لیوان و وسایل و ظروف غذاخوری_ اشک و بزاق و از راه هوا (عطسه و سرفه)_ استفاده از سرویس‌های بهداشتی مشترک

مثل حمام، توالت و استخرهای مشترک_ توسط حیوانات، حشرات و یا نیش آنها؛ در بیماری‌های عفونی وقتی میکروبی وارد بدن می‌شود، چون باعث آزردگی قسمتی از بدن می‌شود، سیستم ایمنی برای دفاع از بدن به مبارزه با میکروب اقدام می‌کند. این آزردگی و یا واکنش سیستم ایمنی باعث می‌شود علائمی ایجاد شود. مثلا میکروب سرماخوردگی باعث آزردگی‌های مخاط دستگاه تنفسی و ریه‌ها می‌شود؛ پس سرماخوردگی خود را به شکل سوزش گلو و بینی و سرفه نشان می‌دهد.اما در HIV داستان به شکل دیگری است؛ زیرا برخلاف اغلب عوامل بیماری‌زا ویروس HIV هیچ آسیبی به بدن نمی‌زند. فقط وارد گلبول سفید شده و از امکانات آن برای تغذیه و رشد خود استفاده می‌کند و هیچ قسمتی از بدن، حتی گلبول سفید را تخریب نمی‌کند؛ پس علامتی ندارد. از طرف دیگر چون جایی خراب نمی‌شود، سیستم ایمنی هم واکنشی نشان نمی‌دهد و به این ترتیب عفونت اچ‌آی‌وی بدون علامت است. به عبارت دیگر این ویروس وارد سلولی می‌شود که خود وظیفه از بین بردنش به‌عنوان یک موجود بیگانه را برعهده داشته است.ویروس HIV هم نه جایی را خراب می‌کند و نه سیستم ایمنی بر علیه آن عکس‌العملی نشان می‌دهد. پس بیماری هیچ علامتی ندارد. اگر چه بعد از مدتی ماده‌ای در خون ترشح می‌شود؛ مانند این‌که گلبول سفید با پلاکاردی اعلام می‌کند که میهمانی ناخوانده دارد؛ که آن هم هیچ علامتی ایجاد نمی‌کند و فقط نفع آن این است که در تشخیص آزمایشگاهی به ما کمک می‌کند.ویروس HIV در گلبول سفید جایگزین می‌شود و با استفاده از امکانات گلبول سفید رشد و تکثیر می‌کند؛ به این ترتیب تا زمانی که گلبول سفید توان کافی داشته باشد ضمن آن‌که به وظایف خود در دفاع از بدن عمل می‌کند، امکانات لازم برای زنده ماندن و تکثیر ویروس HIV را در اختیار ویروس قرار می‌دهد. در این شرایط هیچ علامتی وجود ندارد.اگر به هر دلیلی تعداد ویروس زیاد شود، توان گلبول سفید بیشتر صرف تغذیه ویروس شده و برای عملکرد خود توانش کاهش می‌یابد و به تدریج نمی‌تواند به صورت شایسته از بدن در مقابل سایر میکروب‌ها دفاع کند. با افزایش ویروس‌ها، گلبول‌های سفید مجبور می‌شوند همه توان خود را صرف تغذیه ویروس کرده و دیگر برای انجام وظایف خود رمقی ندارند. وظیفه گلبول‌های سفید، مقابله با میکروب‌ها است و زمانی که گلبول سفید رمق ندارد، اگر میکروب دیگری به بدن وارد شود، بدن قادر به هیچ عکس‌العملی نیست و آن میکروب می‌تواند انسان را از پا درآورد.در این مرحله، بیماری‌های عفونی و سرطان‌های غیرعادی در بدن فرد فرصت رشد و بیماری‌زایی پیدا می‌کنند. در اصل وقتی کارایی گلبول‌های سفید کاهش پیدا می‌کند، تمام میکروب‌هایی که در حالت عادی، بیماری‌های ساده‌ای ایجاد می‌کردند و خیلی زود برطرف می‌شدند، می‌توانند عفونت‌های شدیدی ایجاد کنند. به این مرحله در اصطلاح «ایدز» می‌گویند. پس ایدز زمانی است که به دلیل عفونت HIV گلبول‌های سفید توان مقابله با بقیه میکروب‌ها را ندارند و بدن در مقابل سایر عوامل بیماری‌زا بی‌دفاع می‌شود، علامتی هم که دیده می‌شود علامت سایر میکروب‌ها است. اما اگر فرد تحت مراقبت و درمان قرار گیرد ممکن است این اتفاق هرگز رخ ندهد.ایدز در واقع آخرین مرحله عفونت HIV است که در صورتی اتفاق می‌افتد که سیستم ایمنی بدن به خاطر تغذیه ویروس HIV نتواند در مقابل سایر میکروب‌ها از بدن دفاع کند. از زمانی که ویروس HIV وارد بدن می‌شود تا زمانی که فرد وارد مرحله علامت‌دار ایدز شود، مدت زمان طولانی لازم است و در صورتی که فرد تحت مراقبت و درمان قرار گیرد، این زمان می‌تواند تا آخر عمر فرد ادامه یابد. این مدت به دو عامل مهم بستگی دارد:۱-قدرت سیستم ایمنی: هر چه توان و قدرت سیستم ایمنی بیشتر باشد، این مدت طولانی‌تر می‌شود و هر عاملی مانند عفونت‌های دیگر، سوءتغذیه و استرس که سیستم ایمنی را ضعیف کند می‌تواند این دوره را کوتاه کند.۲- تعداد ویروس وارد شده: هر چه تعداد ویروس بیشتر باشد و هر چه تعداد ویروس بیشتری در هر بار مواجهه وارد بدن شود و اگر مواجهه مستمر باشد، مسلما زودتر می‌تواند قوای سیستم ایمنی را کاهش دهد.دانستن این نکته ضروری است که هر عاملی که قدرت سیستم ایمنی را افزایش دهد یا تعداد ویروس را کم کند، می‌تواند زمان ورود به فاز علامت‌دار بیماری را عقب بیندازد و حتی ممکن است این مرحله تا آخر عمر نیز اتفاق نیفتد و هر عاملی که قوای سیستم ایمنی را تضعیف کرده و یا تعداد ویروس را اضافه کند، رسیدن به مرحله علامت‌دار بیماری را تسریع خواهد کرد. مراقبت و درمان فردی مبتلا به HIV با تقویت سیستم ایمنی و کاهش تعداد ویروس در خون فرد، باعث می‌شود مدت زمان بروز ایدز آن‌قدر طولانی شود که حتی تا آخر عمر فرد هم اتفاق نیفتد.در دوران ابتلا به HIV فرد هیچ علامتی ندارد که بر اساس آن بتوان به HIV مشکوک شد و همین موضوع تشخیص HIV را با مشکل مواجه می‌کند. عده زیادی هستند که مبتلا هستند، اما خود نیز از وضعیت ابتلا خود مطلع نیستند. مدتی بعد از ورود ویروس به بدن، گلبول‌های سفید به نشانه حضور ویروس ماده‌ای را در خون ترشح می‌کنند (آنتی‌بادی) که آن ماده هم هیچ علامتی ندارد؛ ولی با آزمایش قابل تشخیص است. از زمان ورود ویروس به بدن تا زمانی که گلبول‌های سفید این ماده را ترشح می‌کنند، مدتی بین دو هفته و گاه حتی سه ماه طول می‌کشد؛ که در این زمان علی‌رغم اینکه ویروس درون بدن فرد هست، حتی اگر فرد آزمایش هم بدهد جواب منفی خواهد بود. به این مدت زمان، دوران پنجره می‌گویند. توجه به این نکته بسیار حائز اهمیت است که با وجود دوران پنجره (مدت زمانی که ویروس وارد بدن شده، اما سطح آنتی‌بادی به حد قابل تشخیص در خون نرسیده است) و اینکه علی‌رغم آلودگی هنوز تست‌های آزمایشگاهی مثبت نشده است، هیچ‌گاه وجود یک آزمایش منفی دلیل قطعی برای عدم ابتلای فرد نیست و به تواترهای زمانی مشخص بایستی مجدداً مورد مشاوره و آزمایش قرار گیرد. اما بعد از این دوران که آنتی‌بادی ترشح شود تا آخر عمر فرد در خونش باقی خواهد ماند. بر این اساس تشخیص HIV فقط بر مبنای آزمایش خون است. اگر فرد تحت درمان قرار نگیرد و علائم ایدز آشکار شود نیز همچنان آزمایش خون وی مثبت است.بنابر اعلام دفتر مدیریت بیماری‌های واگیر وزارت بهداشت، تاکنون داروی موثری که بتواند ویروس را کامل از بین ببرد وجود ندارد. اما داروهای مناسبی وجود دارند که می‌توانند تعداد ویروس در خون را به شدت کم کرده و مانع پدید آمدن علائم مرحله ایدز شوند. در کنار این داروها فرد باید تحت مراقبت قرار گیرد تا عواملی که باعث ضعیف شدن سیستم ایمنی‌اش می‌شود نیز از بین برود. مراقبت مستمر افراد مبتلا به HIV و درمان به موقع عفونت‌ها و بیماری‌های دیگر می‌تواند در به تعویق انداختن مرحله بیماری بسیار موثر باشد؛ به گونه‌ای که در صورت مراقبت و درمان به موقع؛ ممکن است علائم بیماری ایدز تا پایان عمر بروز نکند. علاوه بر آن دارو می‌تواند تعداد میکروب در خون و ترشحات را به قدری کاهش دهد که قابلیت سرایت به دیگران، نزدیک به صفر شود. لذا درمان در HIV علاوه بر بهبود وضعیت سلامت بیمار، به عنوان یکی از روش‌های اصلی پیشگیری محسوب می‌شود.

احتمال روند افزایشی کرونا در زمستان

یک اپیدمیولوژیست با بیان اینکه احتمال افزایش مجدد آنفلوآنزا و بویژه کرونا در زمستان وجود دارد، در عین حال نسبت به تجویز و مصرف بی‌رویه آنتی‌بیوتیک و دگزامتازون هشدار داد. بابک عشرتی در گفت‌وگو با ایسنا، با اشاره به وضعیت ابتلا به آنفلوآنزا و کرونا در کشور، گفت: در حال حاضر به طور کلی تعداد موارد کرونا و آنفلوآنزا در کشور رو به کاهش است. روند سالیانه بیماری‌های حاد تنفسی در کشور هم امسال زودتر آغاز شد و هم طبعا زودتر رو به کاهش می‌گذارد. البته اینطور نیست که شرایط شهریور ماه را داشته باشیم، اما رو به کاهش گذاشته است. وی با بیان اینکه آنفلوآنزایی که امسال با آن مواجه بودیم، سوش‌های قدیمی H۱N۱ و بخشی هم H۳N۲ بود، گفت: بر این اساس امسال در ابتلا به آنفلوآنزا با سویه عجیب و جدیدی درگیر نبودیم و می‌توان گفت که تقریبا شرایط مانند سال‌های قبل از کرونا بوده است. منتها امسال یک ویژگی که در اپیدمی آنفلوآنزا وجود داشت، این بود که علائم تنفسی را در کودکان بیشتر شاهد بودیم، اما به لحاظ تعداد و روند، تقریبا شرایط مانند قبل از کرونا بود.عشرتی درباره احتمال مواجه شدن با موج دیگری از آنفلوآنزا یا کرونا در زمستان، گفت: احتمال اینکه مجددا در زمستان هم در زمینه آنفلوآنزا و به‌ویژه در کرونا افزایش موارد را داشته باشیم، وجود دارد. باید توجه کرد که به طور کلی وقتی سطح ایمنی جامعه نسبت به ویروسی کاهش می‌یابد، مردم جامعه نسبت به آن ویروس حساس می‌شوند و در نتیجه احتمال ابتلایشان بالا می‌رود. بر همین اساس هم احتمال دارد که در بیماری کرونا در زمستان افزایش موارد را داشته باشیم. وی درباره امکان افزایش مرگ‌های کرونایی در زمستان نیز گفت: این موضوع به سویه در گردش کرونا بستگی دارد و اگر سویه جدیدی با کشندگی بالاتر شیوع یابد، امکان افزایش موارد مرگ هم وجود دارد؛ اما فعلا انواعی از اُمیکرون به عنوان سویه مهم و غالب در دنیا شناخته می‌شود. فعلا هم با جهش خطرناکی مواجه نبودیم، اما نباید فراموش کنیم که جهش‌های کرونا زیاد است و ممکن است به سمت خطرناک شدن پیش رود یا اینکه به سمت خفیف شدن پیش رود. وی درباره نحوه افتراق کرونا و آنفلوآنزا گفت: به لحاظ بالینی نمی‌توان کرونا را از آنفلوآنزا افتراق داد و به طور دقیق با آزمایش و تست PCR است که مشخص می‌شود که فردی به کرونا مبتلاست یا آنفلوآنزا. در عین حال هر دو بیماری علائم تنفسی دارند. در سویه اُمیکرون کرونا علائم عمدتا گلودرد، سرفه و آبریزش بینی است و در آنفلوآنزا هم همین علائم وجود دارد. البته ممکن است بدن درد در آنفلوآنزا بیشتر و در کرونا کمتر باشد. در عین حال اگر قسمت‌های تحتانی دستگاه تنفس گرفتار شود، تب و لرز و سرفه شدیدتر و حال عمومی بیمار بدتر می‌شود. عشرتی درباره

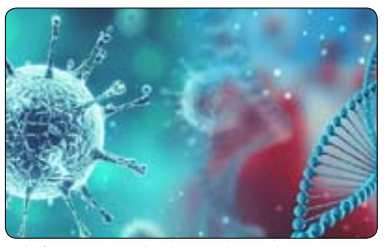

مدت زمان مراقبت برای عدم انتقال بیماری به دیگران، گفت: بیماران باید تا سه روز بعد از زمان از بین رفتن علائم مراقبت کنند. البته عمده میزان عفونت‌زایی با قطع شدن علائم برطرف می‌شود و اگر بیماران تا سه روز بعد از رفع علائم هم استراحت کرده و مراقبت کنند، کاملا می‌توان مطمئن بود که بیماری را به دیگران منتقل نمی‌کنند.این اپیدمیولوژست تاکید کرد: از مردم خواهش می‌کنم که به صرف سرماخوردگی، گلودرد، آبریزش بینی و حتی سرفه، آنتی‌بیوتیک را به صورت خودسرانه مصرف نکنند. هیچ یک از این موارد دلیلی بر مصرف آنتی‌بیوتیک نیست.

هشدار پلیس به خریداران و فروشندگان ارز؛

آیا معامله ارز در خیابان مجاز است؟

رئیس پلیس امنیت اقتصادی تهران بزرگ تاکید که هرگونه خرید و فروش ارز با هر مبلغی در خارج از شبکه بانکی یا صرافی‌های مجاز و از طریق افرادی مانند دلالان و ... ممنوع است.به گزارش ایسنا، اگر گذرتان به خیابان منوچهری، خیابان فردوسی، سبزه میدان و ... در تهران افتاده باشد، حتما افرادی را دیده‌اید که زیر لب چند کلمه را تکرار می‌کنند؛ «دلار»، «یورو»، «ارز» و کلماتی از این دست که عمدتا واحدهای پولی معروف را دربر می‌گیرد. افرادی که خود را فروشنده و خریدار ارز معرفی کرده و گاهی حتی مدعی خرید آن با قیمتی بالاتر از صرافی و فروش آن با قیمتی کمتر از صرافی نیز می‌شوند. این‌ها دستفروشان ارز یا همان دلالان هستند. این افراد ارز چندانی نیز همراه خود ندارند و اگر درخواست مبلغ بالای ارز از آنان شود، چند دقیقه مشتری را معطل می‌کنند تا ارز مورد نیاز را تامین کنند. ارزی که حتی گاهی اصالت آن هم می‌تواند مورد بحث باشد، با این وجود همچنان برخی از شهروندان برای خرید و فروش واحدهای پولی خارجی به آنان مراجعه می‌کنند.در این میان پرسشی که مطرح می‌شود، این است که آیا اقدام این افراد برای خرید و فروش ارز در خیابان علاوه بر اینکه دارای ریسک بالایی است، جزو اقدامات مجرمانه نیز تعریف شده یا خیر، موضوعی که رئیس پلیس امنیت اقتصادی تهران بزرگ، یعنی همان پلیسی که مسئولیت برخورد با سودجویان و سوداگران بازار ارز به آن واگذار شده، به آن پاسخ داده است.سرهنگ هدایت بهرامی در گفت‌وگو با ایسنا درباره ممنوعیت فروش ارز در کنار خیابان یا به عبارتی دستفروشی ارز اظهارکرد: هرگونه خرید و فروش ارز در خارج از شبکه صرافی و بانکی دلالی محسوب شده و جرم است.بنابراین افرادی که با حضور در کنار خیابان و ... اقدام به خرید ارز از شهروندان یا فروش ارز به شهروندان در خارج از این چرخه می‌کنند مرتکب عملی مجرمانه شده‌اند.

اخبار

ارتباط فشار خون بالا با اضطراب

بر اساس داده‌های مطالعه‌ای جدید که در مجله روانپزشکی عمومی (General Psychiatry) منتشر شد، فشار خون بالا بر چگونگی برخورد افراد با اضطراب تاثیر منفی می‌گذارد.این مطالعه یافته‌های پیشین را مبنی بر این که اضطراب یکی از نشانه‌های فشار خون بالا است، کنار می‌گذارد.افرادی که بیشتر در معرض روان رنجوری‌اند، درگیر مقابله با اثرات منفی اضطراب مانند تحریک‌پذیری و ناپایداری عاطفی خواهند بود.کارشناسان در دانشگاه «جیائو تونگ شانگهای» در چین هشت مطالعه‌ای را که فشار خون ۷۳۶ هزار و ۶۵۰ نفر را در اروپا اندازه‌گیری کرده بود، تجزیه و تحلیل کردند. آن‌ها این مطالعات را با سطح اضطراب، افسردگی، روان‌رنجوری و رفاه عمومی شرکت‌کنندگان مقایسه کردند. درحالی که مطالعات پزشکی مدت‌ها است که فشار خون بالا، اضطراب و دلشوره را با هم مرتبط می‌داند، اما مشخص نیست که آیا این احساس‌های منفی‌اند که ابتدا وجود داشته‌اند یا اثرات فیزیکی.

جزئیات درگیری مسلحانه مسعود دولتشاهی با مأمورین انتظامی

مسعود دولتشاهی به همراه ۲ نفر دیگر در حالی که به اسلحه کمری مسلح بوده‌اند در جریان یک درگیری مسلحانه با مأمورین انتظامی کشته شد.بنا بر اعلام قوه قضائیه، در روزهای گذشته رسانه‌های معاند و ضد انقلاب در جهت دامن زدن به ناآرامی‌های اخیر اعلام کردند فردی به نام مسعود دولتشاهی ۳۸ ساله در سعادت آباد تهران و در جریان اغتشاشات کشته شده است.پیگیری‌ها اما نشان می‌دهد ماهیت مسئله متفاوت بوده است. مسعود دولتشاهی به همراه ۲ نفر دیگر در حالی که به اسلحه کمری مسلح بوده‌اند در جریان یک درگیری مسلحانه با مأمورین انتظامی مجروح می‌شوند.دولتشاهی بر اثر شدت جراحات وارده فوت می‌کند و همراهان وی در حال حاضر بازداشت هستند.بررسی سوابق مسعود دولتشاهی نشان می‌دهد وی دارای چندین فقره پرونده شرارت بوده است.

بدهی ۸۸ هزار میلیارد تومانی تأمین اجتماعی تسویه شد

مدیرعامل سازمان تأمین اجتماعی، از راه‌اندازی ۱۸۳ پروژه در حوزه توسعه خدمات تأمین‌اجتماعی خبر داد و گفت: حدود ۸۸ هزار میلیارد تومان بدهی بانکی که از سال ۹۴ تا ۱۴۰۰ تجمیع شده بود، تسویه شد.میرهاشم موسوی گفت: یکی از حوزه‌های اصلی خدمات سازمان تأمین‌اجتماعی با بیش از ۴۵ میلیون نفر افراد تحت پوشش، خدمات درمانی است و بخش درمان ملکی این سازمان با بیش از ۳۹۰ مرکز درمانی عمومی، تخصصی و فوق‌تخصصی و بیمارستان در حال خدمت‌رسانی به بیماران بیمه‌شده است. مدیرعامل سازمان تأمین اجتماعی خاطرنشان کرد: در تمامی این بیمارستان‌ها، خدمات درمانی برای بیمه‌شدگان و مستمری‌بگیران اجباری، صددرصد رایگان است و امروز ما مفتخر هستیم در کنار این خدمات درمانی رایگان در مراکز ملکی، با بیش از ۵۰ هزار پزشک و واحد طرف قرارداد، خدمات درمانی مورد نیاز جامعه ذی‌نفعان خود را ارائه می‌دهیم. وی اظهار کرد: سازمان تأمین‌اجتماعی ۸۰ بیمارستان ملکی در سراسر کشور دارد که حدود ۱۷ هزار نفر کادر عزیز پرستار و زحمت‌کش در این عرصه ارائه خدمت می‌کنند و من شهادت می‌دهم که بهترین نیروها را در ارائه خدمت به مردم در تأمین‌اجتماعی داریم که این عزیزان در ایام کرونا با جانفشانی و ایثارگری، بیش از ۱۰ شهید سلامت را به مردم و انقلاب تقدیم کردند.مدیرعامل سازمان تأمین‌اجتماعی با اشاره به اینکه در بحث توسعه خدمات تأمین‌اجتماعی، در همین شرایط مالی موجود موفق به راه‌اندازی ۱۸۳ پروژه شده‌ایم، گفت: در ابتدای این دولت برخی مدعی بودند که تأمین و پرداخت به‌موقع حقوق مستمری‌بگیران از این دولت بر نخواهد آمد که خوشبختانه نه تنها یک روز تأخیر در پرداخت‌ها نداشتیم، بلکه با همتی که در این دولت اتفاق افتاد، از طریق واگذاری سهام حدود ۸۸ هزار میلیارد تومان بدهی بانکی که از سال ۹۴ تا ۱۴۰۰ تجمیع و موجب شده بود تأمین‌اجتماعی به‌عنوان بزرگترین بدهکار بانکی مطرح شود، تسویه شد که به این ترتیب بزرگ‌ترین تسویه بانکی در دولت مردمی اتفاق افتاد و ما فرآیند توسعه خدمات را با قوت ادامه می‌دهیم.

پشخوان
Pishkhan.com

عصر ایرانیان
شنبه ۱۲ آذر ۱۴۰۱ ■ ۸ جمادی‌الاولی ۱۴۴۴
۳ دسامبر ۲۰۲۲ ■ شماره ۳۷۱۳

اخبار

کمبود یونولیت برای سازندگان مسکن در بازار

دبیر انجمن انبوه سازان مسکن کشور گفت:کمبود یونولیت همچنان در بازار وجود دارد و این موضوع روز به روز بر قیمت مسکن اثرگذارتر می شود.به گزارش باشگاه خبرنگاران، فرشید پور حاجت با تاکید بر کمبود یونولیت در بازار گفت: با وجود پیگیری های صورت گرفته هنوز تغییری در قیمت یونولیت ساختمانی صورت نگرفته است و همچنان قیمت آن نسبت به چند ماه گذشته بیش از ۴۰ درصد افزایش یافته است.به گفته دبیر انجمن انبوه سازان مسکن کشور، با وجود کمبود ۱۰۰ درصد درصد مواد تولید داخل، امیدواریم هرچه سریعتر این مشکل برطرف شود.وی می گوید: هم اکنون بسیاری از دستگاه ها با پیمانکاران و سازندگان همکاری لازم را نمی کنند، از سوی دیگر عدم همکاری کارخانجات و پالایشگاه ها برای تامین مواد اولیه باعث شده بسیاری از مصالح ساختمانی از جمله سیمان و مس با رشد ۳۰ درصدی قیمت در بازار روبرو شود.

افزایش ۲۵۰ درصدی تولید زیتون نسبت به سال قبل

عباسی گفت: علی رغم افزایش ۲۵۰ درصدی تولید زیتون، اما اغلب زیتون‌ها برای کنسروی‌ها برداشت شدند.به گزارش باشگاه خبرنگاران، مهدی عباسی اظهار کرد: با توجه به آنکه برداشت زیتون به اتمام نرسیده است، آمار نهایی از میزان تولید نداریم. هر چند بعد از اتمام کشت هم مکانیزم جدی برای ارائه آمار وجود ندارد.به گفته وی، علی رغم افزایش ۲۵۰ درصدی تولید زیتون، اما اغلب زیتون‌ها برای کنسروی‌ها برداشت شدند. این درحالی است که زیتون کنسروی در برابر روغن زیتون ارزش غذایی چندانی ندارد.عباسی ادامه داد: اگر بحث خرید تضمینی زیتون زودتر آغاز می‌شد، به نظر می‌رسید که ۵۰ تا ۵۵ درصد زیتون تولیدی برای استحصال روغن برداشت می‌شد.رئیس شورای ملی زیتون گفت: برخی واحدها بصورت اقساط ماشین آلات به منظور تقویت زیرساخت وارد کردند چرا که زیرساخت واحدها برمبنای تولید ۱۰۰ هزارتن بود، درحالیکه امسال تولید ۲۵۰ درصد نسبت به سال قبل رشد داشته است.وی گفت: تاخیر ورود در بحث خرید تضمینی زیتون موجب شد تا بحث خودکفایی روغن زیتون را از دست بدهیم و برخی واحدها با تنش روبرو شوند. کمااینکه در شرایط کنونی بسیاری از واحدها به عدم اجرای صحیح طرح معترض هستند.

سطح زیر کشت گندم به بالای ۶ میلیون هکتار می‌رسد

رئیس بنیاد ملی گندمکاران گفت: کشت گندم تا ۲۰ آذر ادامه دارد و برآورد می‌شود که سطح زیرکشت گندم به ۶ تا ۶ میلیون و ۵۰۰ هزار هکتار برسد.به گزارش باشگاه خبرنگاران، عطاالله هاشمی گفت: بنابر آخرین آمار بیش از ۸۰ درصد کشت گندم آبی و دیم در استان های کشور انجام شده است.به گفته وی، با توجه به پراکنش بارش در برخی استان ها، کشت دیم در شمال غرب و غرب انجام شده است، همچنین کشت آبی در استان های باقی مانده تا ۱۰ روز دیگر انجام می شود.هاشمی با بیان اینکه کشت گندم تا ۲۰ آذر ادامه دارد، گفت: برآوردها حاکی از آن است که سطح زیرکشت گندم به ۶ تا ۶ میلیون و ۵۰۰ هزار هکتار برسد. رئیس بنیاد ملی گندمکاران گفت: هم اکنون مشکلی از لحاظ سطح زیرکشت گندم نداریم، تنها در خصوص تغذیه و کود مشکل داریم که به رغم پیگیری های صورت گرفته به خوبی تامین نشد.

خبر منتشره درباره یکی از معاونان وزارت صمت، منطبق بر واقعیت نیست

سخنگوی وزارت صمت اعلام کرد: خبر منتشر شده در خصوص یکی از معاونان وزارت صمت، منطبق بر واقعیت نیست.به گزارش ایرنا، در پی انتشار خبرهایی پیرامون حادثه رخ داده برای معاون صنایع عمومی وزارت صمت، سخنگوی این وزارتخانه گفت خبر منتشر شده منطبق بر واقعیت نبوده و صرفا چند روز قبل، فردی ناشناس در خیابان با ایشان برخورد نموده و متواری می شود که موضوع در حال پیگیری است.امید قالیباف افزود: حال معاون صنایع عمومی وزارت صمت خوب است.

رئیس کمیسیون صنایع و معادن مجلس:

شرایط پلاک گذاری کامیون و کشنده های وارداتی تعیین شد

رئیس کمیسیون صنایع و معادن مجلس گفت: با وجود اینکه دو سال از واردات ۱۵ هزار دستگاه کامیون و کشنده می‌گذرد اما این خودروها هنوز شماره گذاری نشده‌اند که در نشست امروز مجلس مشکل آن‌ها رفع و مقرر شد این افراد با پرداخت مبلغ ۵ درصد از ارزش خودروهای وارداتی پلاک‌گذاری شوند.به گزارش خانه ملت، مصطفی طاهری با اشاره به تصویب لایحه اصلاح ماده (۱۰) قانون ساماندهی صنعت خودرو درباره سازوکار اسقاط خودرو، گفت: براساس ماده ۱۰ قانون ساماندهی صنعت خودرو به ازای شماره‌گذاری هر ۴ خودروی تولیدی، یک خودرو باید اسقاط شود. نماینده مردم زنجان و طارم در مجلس شورای اسلامی افزود: براساس لایحه مذکور و تصمیم مجلس مکانیزم پیش‌بینی شده در ماده ۱۰ قانون ساماندهی صنعت خودرو باید اجرایی شود اما در صورتی که گواهی اسقاط به میزان کافی وجود نداشته باشد، می‌توان با پرداخت ۱٫۵ درصد از قیمت خودروی تولیدی، خودرو را شماره‌گذاری کرد. رئیس کمیسیون صنایع و معادن مجلس اضافه کرد: در نشست نمایندگان توجه ویژه‌ای به رفع مشکل کامیون‌داران و دارندگان کشنده‌ها و کامیونت‌ها داشتند، ۱۵ هزار دستگاه از این خودروها وارد کشور شده اما با وجود اینکه دو سال از واردات آن‌ها می‌گذرد اما هنوز شماره گذاری نشده‌اند که این مشکل نیز امروز رفع شد و مقرر شد این افراد نیز با پرداخت مبلغ ۵ درصد از قیمت خودروهای وارداتی پلاک گذاری شوند.این نماینده مردم در مجلس یازدهم تصریح کرد: مبالغی که به ازای اسقاط خودروها به صندوق حمایت از تحقیقات و توسعه صنایع پیشرفته وزارت صنعت، معدن و تجارت واریز می‌شود، صرف اسقاط می‌شود اما نکته مهم در این زمینه تعیین اولویت اسقاط است به این معنا که دستگاه‌هایی مانند موتور سیکلت و توجه به حوزه حمل و نقل در اولویت‌هستند.

تخلف در پی اهمال مسئولان ذی ربط؛

رونق گارانتی تقلبی در اوج نیاز مردم به تعمیرات

در حالی که مرجع رسمی معرفی خدمات پس از فروش معتبر، سامانه جامع گارانتی «www.Irangs.ir» است؛ اما با جستجو در اینترنت و تماس با سامانه تلفنی ۱۱۸، انبوهی از مراکز نامعتبر به افراد معرفی می‌شود.به گزارش مهر، در سالیان اخیر، شاهد ارائه کالا با گارانتی فیک و یا خدمات پس از فروش تقلبی در بازار لوازم خانگی هستیم، تخلف رایجی که بعضاً از آن در بازار با عنوان گارانتی شرکتی یا گارانتی ده تومانی یاد می‌شود. در واقع این شرکت‌ها به صورت غیرقانونی و تنها با صدور یک کارت که هزینه چندانی نیز در پی ندارد، این اطمینان را نزد مشتری ایجاد می‌کند که کالای خریداری شده دارای گارانتی واقعی است؛ این در حالی است که در خوشبینانه‌ترین حالت این شرکت‌ها برخلاف معنا و مفهوم اولیه گارانتی، بابت ارائه هر گونه خدمتی، جداگانه وجه بیشتری از مشتری طلب می‌کنند. اما حالت‌های بدتری نیز وجود دارد، اینکه شرکت حتی از پس خدمات استاندارد و تأمین قطعه برنیاید. حتی در مواردی مشاهده شده که شرکت گارانتی کننده به تماس اولیه مشتری نیز پاسخ نمی‌دهد.وفور گارانتی‌های تقلبی و خدمات پس از فروش غیرواقعی در بازار لوازم خانگی مکرراً از سوی مسئولان و اتحادیه‌های لوازم‌خانگی و لوازم صوتی و تصویری مطرح شده است.علیرضا موسوی مجد، رئیس انجمن صوتی و تصویری پیش‌تر در این خصوص گفت: «وضعیت کنونی بازار به شکلی است که متخلفان با کمتر از ۵ هزار تومان هولوگرام‌های تقلبی را کپی می‌کنند و در اختیار مشتری قرار می‌دهند و کالایی که مشتری خریداری کرده به دلیل تقلبی بودن بعد از مدت کوتاهی دچار مشکل شده و وقتی به امید گارانتی محصول با نمایندگی تماس می‌گیرد، متوجه می‌شود که جنسی که خریده تقلبی است و شامل هیچ گارانتی و خدمات پس از فروشی نمی‌شود».

■ **غیرمجازها در صفحات نخست سرچ اینترنت!**

نکته جالب‌توجه این بوده که با سرچ در اینترنت نیز با انبوهی از گارانتی‌های تقلبی مواجه می‌شویم و سودجویان با بهره‌گیری از تکنیک‌های سئو، تارنمای خود را به صدر جست‌وجوی گوگل تبدیل کرده‌اند.علیرضا موسوی مجد، رئیس انجمن صوتی و تصویری دراین‌خصوص گفت: «برخی از واحدهای غیرمجاز در تعمیر لوازم‌خانگی با برنامه‌نویسی خاصی در قسمت سئوی خود و برندسازی اینترنتی و هزینه‌های بالایی که برای تبلیغات انجام داده‌اند، به گزینه‌های نخست صفحات سرچ گوگل تبدیل شده‌اند؛ به‌عنوان‌مثال نمایندگی مجاز برند سامسونگ، سام سرویس و نمایندگی مجاز ال‌جی گلدیران است؛ اما وقتی در گوگل سرچ می‌کنید، در ابتدای سایت servicecenter.repair را می‌بینید که خود را نمایندگی تعمیرات این برندها اعلام کرده است. این سایت که اتفاقاً یک شماره ۵ رقمی را هم برای تماس مشتریان اعلام کرده، به‌هیچ‌عنوان نمایندگی این برندها نیست».

■ **۱۱۸ هم گارانتی غیرمجاز معرفی می‌کند!**

نکته عجیب دیگر این بوده که تماس با راهنمای تلفن ۱۱۸ نیز بیانگر آن بوده که بعضاً کارشناسان این مرکز، شماره تماس مراکز غیرمعتبر را در اختیار افراد قرار می‌دهند.حمید محله‌ای، مدیرکل دفتر خدمات فنی، مهندسی و نگهداری وزارت صمت در خصوص گسترش خدمات غیرمجاز پس از فروش در کشور گفت: «متأسفانه هنگام جست‌وجوی مراکز نصب و خدمات پس از فروش چه از طریق گوگل و چه از طریق تلفن ۱۱۸ در وهله اول مراکزی معرفی می‌شود که عمدتاً جعلی و غیرقابل‌اطمینان هستند، لذا در حال مکاتبه با نهادهای ذی‌ربط هستیم که تا حد ممکن موارد غیرمجاز گارانتی را به مردم معرفی نکنند».از سوی دیگر به دلیل رها بودن فضای مجازی کشور و عدم نظارت در این محیط، با طیف وسیعی از صفحات مجازی مواجه هستیم که خدمات پس از فروش ارائه می‌دهند، نکته جالب‌توجه این بوده که برخی از این صفحات دارای ده‌ها هزار دنبال‌کننده هستند؛ اما بررسی دقیق نشان می‌دهد که این دنبال‌کنندگان غیرواقعی بوده و حربه‌ای به جهت اعتبار بخشیدن به گارانتی محسوب می‌شوند.اکبر پازوکی رئیس اتحادیه فروشندگان لوازم‌خانگی تهران دراین‌خصوص اظهار داشت: «حدود ۹۰ درصد تعمیرات در فضای مجازی و تلفن ۱۱۸ ارائه می‌شود که عمده این شماره‌ها برای افراد سودجو و کلاهبردار است که هیچ‌گونه مجوزی برای تعمیرات و نمایندگی لوازم‌خانگی ندارند و پول‌های هنگفتی هم از مردم دریافت می‌کنند».

■ **تنها مرجع معتبر استعلام گارانتی**

در حال حاضر تنها صفحه رسمی که بتواند با اطمینان به مردم گارانتی معتبر و رسمی معرفی کند، سامانه جامع گارانتی است که از سال ۹۸ فعالیت رسمی خود را آغاز کرده است و اکنون در ۴ گروه کالایی «لوازم‌خانگی»، «تلفن همراه و تبلت»، «اقلام دیجیتال» و «برخی از قطعات یدکی خودرو» در حال فعالیت است، اما قرار است در آینده فعالیت این سامانه به سایر کالاها نظیر خودرو نیز تسری پیدا کند.شهروندان می‌توانند به‌وسیله نوع برند، سریال یا شناسه رهگیری مندرج بر روی ۴ گروه کالایی فوق، اصالت گارانتی کالای خود را چک کنند.برای این منظور مصرف‌کننده می‌تواند این شناسه را از روی جعبه (بسته‌بندی)، بدنه یا کارت گارانتی دریافت و از طرق زیر استعلام کند: درگاه وب‌سایت سامانه جامع گارانتی به آدرس www.Irangs.ir ـ اپلیکیشن سامانه جامع تجارت – شماره‌گیری کد دستوری #۷۷۷۷*۴* و انتخاب گزینه سامانه جامع گارانتی.بر اساس این گزارش، در سال‌های اخیر به دلیل افزایش نرخ ارز، لوازم‌خانگی با جهش قیمتی عجیبی مواجه بوده و به‌واسطه عدم تناسب افزایش دستمزد با شرایط تورمی، قدرت خرید مردم ازدست‌رفته است. در نتیجه مردم قادر به جایگزینی لوازم‌خانگی جدید با کالای سابق خود نیستند، رکود بازار فروش لوازم‌خانگی را می‌توان مُهر تأییدی بر ادعای فوق دانست.از سوی دیگر تحت‌تأثیر عوامل مختلفی از قبیل کیفیت یا نوسانات برقی یا طول عمر به‌کارگیری محصول، لوازم‌خانگی با مشکلاتی مواجه می‌شوند، در نهایت مصرف‌کننده باید به دنبال محصول جدید باشد یا لوازم‌خانگی خود را تعمیر کند.علیرضا قندی، رئیس اتحادیه لوازم‌خانگیِ اصفهان دراین‌خصوص گفت: امروز اگر مردم ناچاراً کالایی را احتیاج داشته باشند، خرید می‌کنند و بیشتر به سمت تعمیر لوازم‌خانگی خود حرکت کرده‌اند.با این تفاسیر به واسطه کاهش قدرت خرید، مردم بالاجبار باید لوازم‌خانگی موردنیاز خود تعمیر کنند، در صورتی‌که گارانتی تقلبی باشد، در نتیجه هزینه گزافی از جیب مردم خارج می‌شود.از سوی دیگر در بازار تعمیرات لوازم‌خانگی نیز به‌واسطه افزایش مراجعات مردم شاهد قیمت‌های عجیبی به جهت تعمیرات هستیم، نکته عجیب اینجاست که برخی از تعمیرکاران به مردم پیشنهاد گارانتی لوازم‌خانگی خود را می‌دهند، امری عجیب و بدون پشتوانه که مشخص نیست، ضمانت اجرای آن چگونه خواهد بود.در نهایت باید گفت، ازآنجایی‌که سامانه جامع گارانتی، راهکاری به جهت تشخیص گارانتی اصلی از تقلبی است، لذا مردم قادر خواهند بود با یک بررسی ساده، نسبت به اصالت گارانتی کالای موردنظر خود دست یابند.البته وجود یک تارنما به جهت سنجش اصل بودن گارانتی وظیفه نهادهای نظارتی در خصوص برخورد با متخلفین را ساقط نمی‌کند، در واقع افزایش نظارت‌ها در کنار تشدید مزاجات متخلفین سبب خواهد شد، تا شاهد چنین ولنگاری در حوزه گارانتی‌های تقلبی نباشیم.

معایب قیمت‌گذاری دستوری خودرو؛

۲ راهکار برای حذف دلالی در صنعت خودرو

به گفته کارشناسان، قیمت‌گذاری دستوری خودرو یکی از عوامل زیان‌ده خودروسازان بوده که منافع آن به جیب دلالان و واسطه‌گران این حوزه می‌رود.به گزارش فارس، قیمت‌گذاری دستوری در اقتصاد کشور سابقه طولانی دارد و اگرچه بر اساس علم اقتصاد قیمت کالا باید بر اساس عرضه و تقاضا تعیین شود اما در کشور ما به علت ساختار اقتصادی متأثر از نرخ ارز، دولت‌ها نمی‌توانند در قیمت‌گذاری کالا دخالت نکنند. اگرچه اخیراً با حذف ارز ترجیحی قیمت‌گذاری دستوری از برخی کالاها حذف شد، اما در مورد برخی خودروهای تولیدی دو خودروساز هنوز این مسأله حاکم است. اخیراً حسین قربان‌زاده رئیس سازمان خصوصی‌سازی از حذف قیمت‌گذاری دستوری محصولات دو خودروساز بزرگ کشور تا پایان سال خبر داده است.وی در این رابطه گفت: حذف قیمت‌گذاری دستوری مقدمه‌ای برای بهره‌مندی این دو شرکت (ایران‌خودرو و سایپا) از مدیریت بخش خصوصی است.بنابراین با توجه به اعلام خبر حذف قیمت‌گذاری دستوری از تولیدات دو خودروساز بزرگ کشور باید بررسی کرد که الزامات حذف قیمت‌گذاری دستوری چیست؟ و چرا باید قیمت‌گذاری دستوری حذف شود. قیمت‌گذاری دستوری همواره عامل افزایش بدهی خودروسازان و همچنین اختلاف شدید قیمت خودرو در بازار آزاد و کارخانه عنوان شده است.ذکر این نکته نیز لازم است که سال گذشته، مسؤولیت قیمت‌گذاری خودرو از شورای رقابت گرفته شد.

■ **زیان انباشته ۱۲۰ هزار میلیارد تومانی صنعت خودرو حاصل، قیمت‌گذاری دستوری**

محمدرضا نجفی‌منش رئیس انجمن صنایع همگن نیرومحرکه و قطعه‌سازان کشور گفت: صف‌های طولانی قرعه‌کشی و خرید خودرو، نتیجه قیمت‌گذاری دستوری است. وی افزود: قیمت‌گذاری دستوری فاصله قیمت قابل ملاحظه‌ای بین نرخ کارخانه و بازار خودرو به وجود آورده و همین موضوع زمینه واسطه‌گری و سودهای بادآورده را برای دلالان ایجاد کرده است.وی بیان داشت: قیمت‌گذاری دستوری، ۱۲۰ هزار میلیارد تومان زیان به صنعت خودرو وارد کرده است.

■ **شرایط حذف قیمت‌گذاری دستوری خودرو**

عبدالله توکلی مدیرکل صنایع خودرویی وزارت صمت، درباره قیمت‌گذاری دستوری خودرو گفت:در خصوص رهاسازی و قیمت‌های دستوری باید دو نکته در نظر گرفته شود یکی اینکه در صنعت خودرو در حالت ایزوله قیمت‌ها نباید خیلی بالا بروند که مزیت رقابتی در این صنعت از بین برود، بنابراین اگر در این صنعت محصولات به دلایل مختلف زیان‌ده هستند، باید ریشه‌های این زیان شناسایی شود.وی افزود: همچنین باید بتوانیم برای بخش‌های مختلف بازار محصول داشته باشیم یعنی برای خودروهای اقتصادی هم فکری کنیم و برای خودروهای زیر ۲۰۰ میلیون تومان برنامه داشته باشیم.مدیرکل صنایع خودرویی وزارت صمت اظهار داشت: وجود خودروهای اقتصادی و رقابت‌پذیر بودن خودروها مقدمه‌ای برای برداشتن قیمت‌های دستوری است، در غیر اینصورت برداشتن قیمت‌های دستوری نتیجه‌بخش نخواهد بود.

دبیر انجمن صنفی شرکت‌های حمل و نقل ریلی مطرح کرد؛

کاهش ۳۵ درصدی جابه‌جایی بار ترانزیتی از مسیر ریلی

دبیر انجمن صنفی شرکت‌های حمل و نقل ریلی گفت: در نیمه اول ۱۴۰۱ نسبت به مدت مشابه در سال گذشته کاهش ۳۵ درصد در ترانزیت ریلی را تجربه کردیم و ممکن است در یک ماه اخیر به دلیل اینکه تمرکز بر موضوع ترانزیت بیشتر شده و وضعیت جابه‌جایی بار ترانزیت تا مقدار جزئی بهبود پیدا کرده باشد.به گزارش ایلنا، سبحان نظری درباره ادعای شرکت راه آهن جمهوری اسلامی مبنی بر افزایش ترانزیت ریلی اظهار داشت: در ۶ ماهه اول سال نسبت به مدت مشابه در سال گذشته، آمارها در ترانزیت ریلی منفی بود و در جابه‌جایی بار ترانزیت از مسیر ریلی آمارها کاهش پیدا کرده است.وی گفت: در نیمه اول ۱۴۰۱ نسبت به مدت مشابه در سال گذشته کاهش ۳۵ درصد در ترانزیت ریلی را تجربه کردیم و ممکن است در یک ماه اخیر به دلیل اینکه تمرکز بر موضوع ترانزیت بیشتر شده و وضعیت جابه‌جایی بار ترانزیت تا مقدار جزئی بهبود پیدا کرده باشد اما کماکان هم در بار داخلی و هم در بار خارجی نسبت به سال گذشته منفی هستیم و در هر دو حوزه عقب نشینی داشتیم. وی تاکید کرد: طبق آمارهای رسمی شرکت راه آهن جمهوری اسلامی ایران به طور متوسط در ۶ ماهه اول ۱۲ درصد در بخش حمل بار داخلی و ترانزیت افت داشتیم.دبیر انجمن صنفی شرکت‌های حمل و نقل ریلی درباره ادعای مطرح شده مبنی بر تردد منظم قطار بار روسی از ایران ادامه داد: بار روسیه اگر از مسیر ریلی ایران عبور کرده بود خود را در آمارها نشان می‌داد. بار روسیه به عنوان نمونه و اندک از ایران عبور داده شد.نظری درباره سرنوشت وعده خرید ۲۰۰ دستگاه لوکوموتیو گفت: در حال حاضر حدود ۵۰۰ دستگاه لوکوموتیو بر روی خط فعال است. راه آهن اگر بخواهد همین میزان بار موجود را پوشش دهد یا اینکه بار دوره اوج یعنی سال ۱۳۹۹ را جابه‌جا کند، حدود ۵۰ دستگاه لوکوموتیو کمبود دارد که این میزان لوکوموتیو هم قابل تعمیر و بازسازی است. وی تاکید کرد: بخشی از لوکوموتیو زمین‌گیر هستند و تعمیر نشده‌اند و اگر تعمیر شوند جابه جایی بار به فوریت به دوره اوج می‌رسد اما موضوع این است که راه‌آهن اصرار دارد برای تعمیر از دولت بودجه بگیرد و کماکان مالکیت این لوکوموتیوها را در دست خود داشته باشد که این سیاست اشتباهی است چراکه راه آهن متصدی خوبی در حوزه حمل و نقل نبوده است.

درخواست افزایش تسهیلات پروژه نهضت ملی مسکن؛

شهرهای استان تهران در انتظار وام ۴۵۰ میلیون تومانی

در حال حاضر سقف تسهیلات پروژه نهضت ملی مسکن در شهرستان‌های استان تهران ۳۰۰ میلیون تومان است که با توجه به رشد قیمت مصالح ساختمانی کفاف تکمیل طرح‌ها را نمی‌دهد و به همین دلیل سازندگان خواستار این هستند تا مبلغ وام ۴۵۰ میلیون تومان شود.به گزارش ایسنا، وام ساخت واحدهای نهضت ملی مسکن در شهر تهران ۴۵۰ میلیون و در ۴۸ شهرستان این استان ۳۰۰ میلیون تومان است. این در حالی است که در شهر تهران پروژه دولتی وجود ندارد و اگر افرادی تمایل داشته باشند می‌توانند از امتیاز طرح نهضت ملی مسکن برای پروژه‌های خودمالک در شهر تهران استفاده کنند.در واقع سقف تسهیلات طرح‌های نهضت ملی مسکن در استان تهران ۳۰۰ میلیون تومان است که با توجه به تورم مصالح ساختمانی، این رقم برای تکمیل واحدها کافی نیست.مدیرکل راه و شهرسازی استان تهران تعداد واحدهای خودمالک استان تهران که از تسهیلات نهضت ملی مسکن استفاده می‌کنند را ۵۳ هزار و ۲۱۴ واحد با میانگین پیشرفت ۵۳ درصد عنوان کرده است. در بخش پروژه‌های دولتی نیز ظاهرا ۲۱ هزار واحد نهضت ملی مسکن در استان تهران به مرحله‌ی فونداسیون رسیده که جمع واحدهای در حال ساخت را به حدود ۷۳ هزار واحد می‌رساند.

اخبار

تمام محصولات مشمول تعرفه آب مجازی نمی شوند

سرپرست معاونت آب و خاک وزارت جهاد کشاورزی گفت: در قانون مصوب شده آب مجازی نام تمام محصولاتی که آب بری بالا دارند، آمده و ۰.۵ درصد تعرفه تعیین شده شامل تمام کالاها نمی شود.به گزارش مهر، فریبرز عباسی با بیان اینکه تمام محصولاتی که صادر یا وارد می‌شوند آب مجازی دارند اما تعرفه تعیین شده فقط برای برخی محصولات بوده است.وی اظهار کرد: در قانون مصوب شده نام تمام محصولاتی که آب بری بالا دارند، آمده و ۰.۵ درصد تعرفه تعیین شده شامل تمام کالاها نمی‌شود. به عنوان مثال بر اساس بررسی‌های میدانی که کارشناسان وزارت جهاد کشاورزی انجام داده اند برخلاف تصور عمومی هندوانه مصرف آب بالایی ندارد. بر اساس این بررسی مصرف آب برای کشت هندوانه در قطب‌های تولید این محصول ۴ هزار متر مکعب در هر هکتار و مصرف کل آب آن در کشور، ۰.۵ میلیارد متر مکعب است. اما در سیاست‌های صادراتی از هندوانه هم عوارض صادرات آب مجازی دریافت می‌شود که این امر از خروج مجازی آب از کشور جلوگیری می‌کند.

پیشخوان
Pishkhan.com

تعمیر ۴۲ هزار مسکن آسیب دیده از حوادث طبیعی

معاون بنیاد مسکن با اعلام اینکه ۴۲ هزار واحد مسکونی آسیب‌دیده از رخدادهای طبیعی توسط بنیاد در دست اجرا و تعمیر قرار دارند از بهره‌برداری بخش عمده‌ای از واحدها در نیمه اول سال بعد خبر داد. به گزارش عصرایرانیان به نقل از وزارت راه و شهرسازی، مجید جودی با تاکید بر اینکه یکی از مسئولیت‌های بنیاد مسکن در استان‌های سراسر کشور بازسازی و تعمیر واحدهای مسکونی آسیب‌دیده از حوادث و رخدادهای طبیعی است، گفت: بنیاد مسکن در حال حاضر ۴۲ هزار واحد مسکونی آسیب دیده از حوادث و رخدادهای طبیعی از نیمه دوم سال گذشته را در دست تعمیر و بازسازی دارد.معاون امور بازسازی بنیاد مسکن انقلاب اسلامی ادامه داد: از ۴۲ هزار واحد مسکونی آسیب‌دیده از رخدادهای طبیعی از نیمه دوم سال گذشته تاکنون ۱۶ هزار واحد احداثی و ۲۶ هزار واحد تعمیری و در مناطق مختلف در حال اجرا و تعمیر است. جودی توضیح داد: در برنامه بنیاد مسکن است تا واحدهای در دست احداثی که کار آنها آغاز شده است تا نیمه اول سال آینده به اتمام برسند و تحویل مردم شوند.

روزانه ۱۵۰۰ تن مرغ مازاد باید از سطح بازار جمع آوری شود

مدیرعامل اتحادیه مرغداران گوشتی گفت: با وجود انباشت مرغ در واحدها، روزانه یک هزار تا یک هزار و ۵۰۰ تن مرغ مازاد باید از سطح بازار جمع آوری شود.به گزارش باشگاه خبرنگاران، حبیب اسدالله نژاد گفت: با توجه به مازاد تولیدو انباشتگی مرغ در واحدهای مرغداری، طی ۱۵ روز گذشته بیش از ۲ هزارمیلیارد تومان زیان به واحدهای مرغداری وارد شده است.به گفته وی، برآوردها حاکی از آن است که با استمرار روند فعلی و تعطیلی برخی واحدهای مرغداری، بازار مرغ شب عید دچار مخاطره شود.اسدالله نژاد می گوید: با توجه به مازاد تولید مرغ از پشتیبانی امور دام تقاضا داریم ضمن توقف عرضه مرغ منجمد هرچند به میزان محدود، اقدام به خرید مازاد روزانه یک هزار تا یک هزار و ۵۰۰ تن مرغ با نرخ مصوب از مرغداران کنند تا تولید دچار چالش نشود.مدیرعامل اتحادیه مرغداران گوشتی نرخ هر کیلو مرغ زنده درب مرغداری را ۳۵ تا ۳۶ هزارتومان اعلام کرد و گفت: قیمت کنونی هر کیلو مرغ زنده با نرخ مصوب ۸ تا ۹ هزارتومان اختلاف دارد که با این وجود عرضه مرغ گرم به هیچ عنوان منطقی نیست.

تعرفه صادراتی ۳ محصول کشاورزی موقتی است

معاون توسعه بازرگانی وزارت جهاد کشاورزی گفت: با توجه به افزایش قیمت گوجه فرنگی زراعی، سیب زمینی و پیاز در بازار، برای تعدیل بازار مصرف کننده عوارض در نظر گرفته شد.به گزارش مهر،محسن شیراوند اظهار کرد: با توجه به افزایش قیمتی که در سه محصول گوجه فرنگی زراعی، سیب زمینی و پیاز در بازار و قیمت مصرف کننده شاهد بودیم، برای تعدیل بازار مصرف کننده عوارض در نظر گرفته شد.معاون توسعه بازرگانی وزارت جهاد کشاورزی گفت: این عوارض موقتی است و زمانی که قیمت بازار به قیمت متعادل خودش که فاصله قیمتی بین سر مزرعه تا مصرف کننده یک عدد مشخصی است که آنالیزی دارد و از این عدد فراتر نرود این عوارض قطعاً برداشته خواهد شد.

عصر ایرانیان
شنبه ۱۲ آذر ۱۴۰۱ ■ ۸ جمادی‌الاولی ۱۴۴۴
۳ دسامبر ۲۰۲۲ ■ شماره ۳۷۱۳

اخبار

دیدار صمیمی بهزاد شیری با فرمانده بسیج

بهـزاد شـیری مدیرعامل بانـک در دیدار صمیمی بـا فرمانـده بسـیج و فرماندهان پایگاه‌های مناطق تهران، رده‌های استانی و بسـیجیان پست بانک ایران که به مناسبت گرامیداشت هفته بسیج عصر روز سه شنبه هشتم آذرماه برگزار شـد، با اشاره به اینکه بسـیج در پسـت بانک ایران یک سازمان دیوانسـالار نیسـت بلکه یک تفکـر برای پیاده‌سازی، اراده خدمت به جامعه و خدمت رسانی به مردم و محرومان در کشور است، گفت: ایـن تفکر محدود بـه زمان و مکان نیست، بلکه اصالت تفکر از ابتدا تا انتها صادق است و هر قدمی که همکاران ما در بانک بر می‌دارند، گام یک بسـیجی برای خدمت به محرومان جامعه است. شیری در این جلسه، با اشـاره به اینکه بسیج یک نهاد مردمی و انقلابی است و با دیدگاه همه مجاهدت‌های خود را تفسـیر کـرده اسـت، تصریح کرد: مقـام معظـم رهبـری در گام دوم انقلاب، بخش ویژه‌ای را به حوزه اقتصاد اختصاص داده‌اند و مسئولیت اصلی انجام آن بانک‌ها هستند. مدیرعامل بانک با تاکید بر اینکه بر طبق نظـر رهبـر، در گام دوم انقلاب، باید درونگرایی اقتصادی داشته باشیم، ادامه داد: تفسـیر این جمله یعنی ما باید از همه منابع و ظرفیت‌های خود به صورت کامل استفاده کنیم. شیری با اشاره به اینکه در برونگرایی اقتصادی مجموعه بانک باید زمینه صادرات تولیدات به کشـورهای دیگر را فراهم و به ارز آوری کمک کند تـا زنجیره‌های بعدی اقتصاد شـکل بگیرد، تصریح کرد: امسـال بـه نام تولید، دانش بنیان و اشـتغال آفرین نامگذاری شده است و تشکیل کارگروه‌های حمایت از تولید و اشتغال در استان‌ها با تفکر بسیجی شکل گرفته است.

وی با بیان اینکه بخش دیگری از بیانیه گام دوم انقلاب که در سیستم تحول ایجاد می کند، اسـتفاده از نیروی جوان، دانا و باتجربه اسـت، افزود: از سـال ۱۳۹۸ تاکنون، برای انتخـاب مدیران میانی، فراخوان عمومی در بانک اعلام می کنیم تا همه کارکنان، فرصت برابر برای بروز اسـتعدادها و توانمندی‌های خود داشـته باشند و در سـال‌های آتی، این افراد تبدیل به مدیران ارشـد بانک خواهند شد.

عمکلرد شعب و باجه‌ها روزانه رصد شود

مدیرعامـل بانک دی با تاکیـد بر این که روسای واحدها، روسـای حوزه‌ها و مدیران ارشد بانک باید عملکرد شعب و باجه‌ها را به صورت روزانه رصد کنند، گفت: شعب موفق در جذب منابع باید تشویق شده و رفتار آن‌ها الگوی سایرین قرار گیرد.

به گزارش روابط‌عمومی بانک دی، علیرضا قیطاسی در جلسه ای که با حضور مدیران و کارکنان حوزه های شعب، فناوری اطلاعات، بازاریابی، منابع انسانی و پشتیبانی برگزار شد با بیان این که شعب و باجه های بانک باید از همه ظرفیت موجود به منظور تحقق اهداف بانک به طور کامل استفاده کنند، ادامه داد: همه کارکنان شـعب، باید به سهم خود در صف مقدم جذب منابع و خدمت رسـانی به مشتریان باشـند.وی روند جذب منابع ارزان قیمت در بانک را مثبت دانسـت و ادامه داد: بایـد از روش های نوین بازاریابی به منظور تقویت فرایند جذب منابع به ویژه منابع ارزان قیمت اسـتفاده کرد.مدیرعامـل بانک دی همچنین فراهم شـدن امکانـات متنوع در حوزه بانکداری الکترونیک به منظور کاهش هزینه‌های بانکداری و افزایش بهره وری را قابل توجه خواند و گفت: کاهش هزینه های غیرضرور در کنار افزایش درآمدها، می‌تواند صورت‌های مالی بانک را بیش از پیش بهبود بخشد.وی با ابراز خرسندی از تمرکز بخش قابل توجه منابع حقوق بگیران بنیاد شهید و امور ایثارگران در بانک دی، تاکید کرد که با جذب همه منابع این بخش، بانک دی نقش پررنگ تری در جامعه هدف ایفا خواهد کرد.

در این نشست، امجد خضری معاون شعب بانک دی نیز با اشـاره به فعالیت ۱۲۷ باجه این بانک در تهران و شهرستان‌ها، گزارشی از عملکرد آنها ارائه کرد.

به بهانه انتخاب مدیرعامل بانک پاسارگاد به عنوان خیر برتر؛

توسعه فرهنگ و دانش در قالب مسئولیت اجتماعی

رشـد و توسـعه اقتصادی در گرو رشـد و توسعه امور فرهنگی اسـت. در جوامع پیشـرفته توسعه فرهنگی به‌عنوان زیرسـاخت رشد و توسـعه اقتصادی شناخته می‌شـود. هر چه قـدر جامعه در امور فرهنگی رشـد بیشـتری داشـته باشـد طبعاً نتایج اقتصادی و مالی بیشتری به همراه خواهد داشت.

یکی از عوامل توسـعه‌یافتگی در جوامع بشری، رشد و توسـعه امرخیرخواهانـه فردی و سـازمانی اسـت. خیرخواهی به منزله همدلی و اتحاد افراد یک سرزمین برای رسیدن به اهداف مختلف انسانی است. نمی‌توان جامعه‌ای را تصور کرد که از نظر اقتصادی به رشـد و توسعه خوبی دست یافته باشد اما از نظر زیرساخت‌های امور فرهنگی، دچار ضعف‌های بنیادی باشد.

خیرخواهـی یک امر فرهنگی اسـت کـه نتیجه آن رشـد و توسـعه اجتماعی و اقتصادی اسـت، اما اگر خیرخواهـی رویکردی کاملاً فرهنگی داشـته باشـد نتیجه ثمربخش‌تری را در جوامع بشری شاهد خواهیم بـود. اگر هم ناگزیر باشـیم که امـر خیرخواهانه را به دو بخـش اقتصادی و فرهنگی تقسـیم کنیم، ناگزیر رویکـرد خیرخواهانه یـک رفتار فرهنگی اسـت. به عبارتی بخشـی از جامعه با کمک‌های مالی مستقیم سـعی می‌کند تا به سـهم خود در رفع نیازهای مالی گروهـی از افراد یک جامعه سـهیم باشـد اما با توجه بـه نقش کوتاه مدت و زودگـذر خیرخواهی اقتصادی نمی‌توان این شـیوه از رفتار خیرخواهانه را در رشـد و توسـعه جامعه به‌عنوان یک اصل ماندگار ترویج کرد. اما خیرخواهی فرهنگی تاثیری ماندگار در روند رشد و توسـعه جامعه دارد به گونه‌ای که تاثیر آن را می‌توان در همه سـطوح اجتماعی، اقتصادی و فرهنگی شاهد بود. اگر امروز به یک فرد یا افراد جامعه به شکل‌های مختلف با رویکرد خیرخواهانه کمک مالی شود گرچه امری پسندیده است اما تاثیری در رشد و توسعه جامعه ندارد. در نقطه مقابل اگر این رویکرد خیرخواهانه سمت و سوی فرهنگی به خود گیرد بدون تردید می‌تواند گره بسیاری از مشکلات آینده را هم بگشاید.

اگر به یک کودک فقیر برای گذران زندگی مادی کمک مالی شـود این رفتار خیرخواهانه نمی‌تواند باعث تغییر وضعیت زندگی آن فرد یا افراد یک جامعه شود، اما به فرض اگر مدرسـه‌ای با رویکرد آگاهی‌بخشی به افراد جامعه تأسـیس شود آرام آرام زمینه‌های رشد و توسعه اجتماعی و فرهنگی فراهم و سـپس جامعه وارد رشد و توسـعه اقتصادی می‌شود، زیرا آگاهی مقدمه رشد و توسعه است. اگر نیاز به یک جامعه توسعه یافته داریم، ناگزیر باید زیرسـاخت‌های امور فرهنگی با مشارکت افراد خیر فراهم شـود تا در آینده نیازی به کمک‌های کوتاه مدت مالی به افراد نیازمند نداشته باشیم. بی هیچ اغراق، از ابتدای شکل‌گیری بانک پاسارگاد با مدیریت دکتر مجید قاسمی، این شیوه از رفتار فرهنگی در دل این سازمان نهادینه شده است. مدیران این سازمان بر اساس برنامه‌های تدوین شده از آغاز می‌دانستند که با اجرای مسئولیت‌های اجتماعی سازمان خصوصی بانک پاسارگاد می‌توانند به سهم و توان خود در رشد و توسعه جامعه ایران نقش داشته باشند. امروز وقتی به کارنامه فرهنگـی بانک پاسـارگاد نگاه می‌کنیـم متوجه امور خیرخواهانه فرهنگی موثر ایـن بانک، به‌خصوص در زمینه مدرسه‌سازی و راه‌اندازی کتابخانه‌های عمومی می‌شویم. مدیر این سازمان به‌عنوان فردی آگاه و دانا، رویکردی کاملاً توسـعه محـور دارد و علی‌رغم اینکه فردی با دانش‌اقتصادی اسـت و به‌ظاهر باید رویکرد کاملاً اقتصادی داشـته باشد، اما اجرای مسئولیت‌های اجتماعی طی چندین سال از آغاز فعالیت بانک تاکنون نشان می‌دهد که در استراتژی سازمانی بانک پاسارگاد، این امر به شکل واضحی تعریف شده است و این شیوه از رفتار با مدیریت دکتر قاسمی در کل سازمان و برای همه مدیران سطوح مختلف امری بدیهی است که برای رسـیدن به یک جامعه پیشرفته نیاز به زیرساخت‌های فرهنگی است. متن سـخنرانی‌های او نشان می‌دهد که او معتقد اسـت، اگر اشـخاص حقوقی به درستی مسـئولیت اجتماعی خود را ایفا کنند می توانند نقش موثری در رشد اقتصادی جامعه داشته باشند.

اگر امروز دکتر مجید قاسمی مدیرعامل بانک پاسارگاد به‌عنوان خیر برتر کشـوری معرفی می‌شود تاییدی بر این ادعای ماست که توجه به امر خیرخواهانه فرهنگی در سازمان اقتصادی بانک پاساگارد امری لازم است.

آمـار و ارقام نشـان می‌دهد که بانک پاسـارگاد طی چندین سال فعالیت حرفه‌ای مالی و بانکی، در ساخت و راه‌اندازی ده‌ها مدرسـه و کتابخانـه در بخش‌های محـروم جامعه فعال بوده و هنوز ایـن امر ادامه دارد؛ زیرا یک مدیر آگاه به خوبی می‌داند که رشـد و توسعه اقتصادی جامعه مرهون افراد آگاه و باسـواد آن جامعه اسـت. ساخت یک مدرسـه یا کتابخانه فقط یک امر خیرخواهانه سـاده بـه منزله شـادکردن دل کودکان نیسـت بلکه به معنای فراهم کردن زیر سـاخت‌های رشد و توسعه اقتصادی است.

کودکی که درس می‌خواند، کتاب می‌خواند و با دنیای علـم و دانش آشـنا می‌شـود با افزایـش آگاهی خود امکان رشد جامعه را فراهم می‌کند. یک پزشک، یک نویسنده، یک مهندس هواوفضا و یا یک مخترع زمانی به جامعه معرفی می شـود که زیرساخت‌های ابتدایی برای رشد او فراهم باشد.

اخبار

منطقه آزاد ماکو مجدداً به جمع بیمه گذاران حافظ پیوست

سـازمان منطقه آزاد ماکو به دلیل سابقه مثبت خدمات شعبه ماکو بیمه حافظ در سالهای گذشـته مجددا بـه جمع بیمه گـذاران حافظ پیوست. به گزارش روابط عمومی بیمه حافظ، با توجه به نظرسنجی های صورت گرفته توسط سازمان منطقه آزاد ماکو از کارکنان خود، اعلام رضایت حداکثری از خدمات شرکت بیمه حافظ بوده اسـت. از این رو، منطقه آزاد ماکو تصمیم گرفـت، مجدداً بـه جمع بیمه گـذاران حافظ بپیوندد و از خدمات متمایز شرکت بیمه حافظ بهر برداری کند. لازم به ذکر است، رضایت بیمه گذاران و خدمات حداکثری به ایشان از اهداف استراتژیک شرکت بیمه حافظ می باشد.

بازدید مدیرعامل بیمه میهن از شعبه غرب تهران

سیدهادی شیخ‌الاسلامی مدیرعامل بیمه میهن عصر دیروز به اتفاق محسن مقدم مدیر سرمایه انسانی و پشتیبانی و سیدمجتبی کریمی مدیر امور شـعب و نمایندگان از شعبه غرب تهران بازدید کرد و پس از گفتگو با همکاران از نزدیک در جریان فعالیت ها و مسائل و مشکلات این شـعبه قرار گرفت. به گـزارش روابط عمومی بیمه میهن؛ شـیخ الاسـلامی در جریان این بازدیـد پس از گفتگو با تک تک همکاران، به بررسی و ارزیابی آمار و عملکرد شعبه پرداخت و رهنمودهـای لازم را بـرای بهبود عملکرد، پیشـبرد امور و تحقق اهداف ترسیم شده ارائه کرد. مدیرعامل گفت آینده از آن سازمانی است که دانش محور باشد و ضمن دارا بودن نیروی انسـانی پویا و خلاق، در حـوزه فناوری های نوین نیز کارآمدی داشـته باشـد. وی مشتری مداری و توسـعه خدمات کیفی را از راهبردها و رویکردهای اساسـی بیمه میهن بر شمرد و خواستار تلاش مضاعف و شتاب بخشیدن به فعالیت ها و اجرای برنامه های شرکت در حوزه های مختلف شد.

فرهنگی

اخبار

کتاب «خان طومان یا خرمشهر؟» روانه بازار نشر شد

کتاب «خان طومان یا خرمشهر؟» مجموعه خاطرات شهید مدافع علی عابدینی توسط انتشـارات شـهید کاظمی روانه بازار نشر شـد. به گزارش «عصـر ایرانیان»، کتاب «خـان طومان یا خرمشـهر؟»؛ مجموعه خاطـرات شـهید مدافـع علـی عابدینی همزمان با ایام میلاد با سـعادت حضرت زینب (س) توسط انتشارات شهیدکاظمی روانه بازار شـد. وقتی صحبت از شهادت بـه میان می‌آیـد زبان قاصر می‌شـود از بیان ایثـار، فداکاری، دلاوری، شـهامت و شـهادت طلبی مردانی که شـجاعانه و غیرتمندانـه بـرای دفاع از حریم اسـلام ناب محمدی (ص) پـای در رکاب جهاد کردند و صبورانه اذن رفتن گرفتند. رفتن در مسـیری که حقیقت را معنا و شهادت را ارمغان، آری مردانی که مثل همه ماها آرزو داشـتند اما نه دنیوی بلکه آرزویی از جنس رسـیدن به مقصد معبود، آرزویی از جنس شـهامت و از نسـل شـهادت و ما چه آشـفته و دیر در خود خودمان حیران مانده‌ایـم و گریان که ما کجا و آنان کجا، آری این است رسـم شهادت و این است سخن شـهادت. پی بردن به عمق معنای آن حتی بوئیدن و بوسیدنشـان را برایمان بـه آرزو و در رکاب قـرار گرفتنشـان را برایمان سرمشـق می‌کند. علی عابدینی شـهید مدافع حرم و عضو یگان صابرین لشـکر ۲۵ کربلا بود که بهار ۹۵ در سن ۲۷ سـالگی برای مبارزه با تروریست‌ها و دفاع از حـرم حضرت زینـب (س) عازم سرزمین شام شد و در منطقه خان طومان به همراه تعدادی از دوستانش هنگام نبرد با دشمنان اسلام به شهادت رسید.

حجت الاسلام آقاتهرانی:

مجلس آمادگی کامل برای حمایت از کانون‌های فرهنگی و هنری مساجد را دارد

رئیس و اعضای کمیسـیون فرهنگی مجلس در جلسـه‌ای با حضور رئیس و معاونان ستاد هماهنگی کانون‌های فرهنگی هنری مساجد به بررسی مسائل و مشکلات کانون‌ها و راه‌های رفع آن پرداختند. به گزارش «عصر ایرانیان»، حجت الاسـلام و المسلمین «مرتضی آقاتهرانی»، بیژن نوباوه و غلامرضا منتظری؛ رییس، نائب رییس و عضو کمیسیون فرهنگی مجلس شورای اسلامی پیش از ظهر چهارشنبه به مناسبت روز مجلس از ستاد هماهنگی کانون‌های فرهنگی هنری مساجد کشور و خبرگزاری شبستان بازدید کردند. بنابر این گزارش، رئیس و اعضای کمیسـیون فرهنگی مجلس در جلسه ای با حضور رئیس و معاونان ستاد هماهنگی کانون‌های فرهنگی هنری مساجد به بررسی مسائل و مشکلات پیش روی کانون ها پرداختند.

در این دیدار، اعضای کمیسـیون فرهنگی سـوالاتی را دربـاره نحوه فعالیت کانون های فرهنگی هنری، حمایت های موردنیاز این کانون ها و سـازوکاری کـه موجب ارتقای آنها می شـود، مطرح کردند که در پی آن حجت‌الاسـلام والمسـلمین «مرتضی آقاتهرانی»، رئیس کمیسـیون فرهنگی اعلام کرد: ما آمادگی کامل برای حمایت از کانون های مسـاجد را داریم. بنابر این گزارش، حجت‌الاسلام‌والمسلمین خداداده نیز در این دیدار با بیان اینکه مسئله حکمرانی مسجد از سوالات و مطالبات نخبگانی در سپهر فرهنگی کشور است، اظهار کرد: تجربه نشان داده حتی تامین زیرساخت ها بعضا به آبادانی مسجد کمک نمی کند. رئیس ستاد هماهنگی کانون های فرهنگی مساجد کشور، تصریح کرد: ما در این ستاد وظیفه و گفتمان مشخص داریم و این گفتمان بر اساس بیانات مقام معظم رهبری در سفر ایشان به خراسان شمالی در سال ۹۱ و دیدار با طلاب و روحانیون تدوین شـده و پیگیری می شود؛ چراکه ایشان در آن دیدار فرمودند: «من سفارش میکنم که کانونهای فرهنگی – هنری مساجد را فراموش نکنید؛ البته با همکاری بسـیج. ... خودتان را مجهز کنید، مسـلح به سلاح معرفت و اسـتدلال کنید، بعد به این کانونهای فرهنگی – هنری بروید و پذیرای جوانها باشید. با روی خوش هم پذیرا باشید؛ با سماحت، با مدارا.»وی ادامه داد: بنابر این تاکید معظم‌له، ماموریت ما مشخص است یعنی باید معین و دستیار فرهنگی برای امام جماعت در تربیت نیروی مجاهد و انقلابی در حوزه فرهنگ و هنر باشیم؛ با این نگاه، تولید سرود، نمایش، غنی‌سازی اوقات فراغت، کیفی‌سازی کتابخانه های مسجد و ... در ذیل وظایف ما جای می گیرد. حجت الاسلام خداداده با بیان اینکه کانون های مساجد به دلیل رویکرد امام‌محوری درگیری و اختلافی با دیگر ارکان مسـجد نداشته و ندارند، ابراز کرد: ۲۷ هزار کانون فرهنگی هنری تحت نظارت سـتاد هماهنگی کانون های مساجد فعال هستند، البته اینکه چه تعداد اثرگذاری لازم را دارند، بحث دیگری اسـت. «مهدی مقدم»، معاون فرهنگی هنری ستاد کانون های مساجد کشور نیز در ادامه این نشست و دیدار، بیان کرد: رویکرد این ستاد آن است که کارهای مغفول مسجدی در حوزه فرهنگ و هنر را احیاء و تقویت کند. وی تاکید کرد: حمایت، هدایت، نظارت، راهبری، گسلی کردن ظرفیت های نظام به سمت مساجد در این راستا انجام می شود. مقدم از تلاش برای تفاهم همکاری با نهادها مختلف به منظور بهره مندی از ظرفیت آنها برای بچه های مسجد خبر داد و خاطرنشان کرد: برای مثال درصدد هستیم امکان آموزش رایگان یا نیمه رایگان دوره های فنی و حرفه ای را برای اعضای کانون های مساجد از طریق تفاهم با این سازمان فراهم کنیم.

قرآن زنان را همپای مردان دارای حقوق مالی دانسته است

سـردمداران دنیای صنعتی معاصر به دلیل بهره کشـی از زنان، هیچگاه اجازه نخواهند داد زنان از منزلت واقعی خویش آگاه شده و از آن بهره ببرند. به گزارش «عصر ایرانیان»، محمد امین غروی در یادداشـتی اختصاصی به مسـاله زنان پرداخته است که در ادامه با هم می‌خوانیم: گفتگو ها و مباحثه‌ها پیرامون حقوق زنان، بهانه خوبی برای مقایسه قوانین روح بخش اسلام و قوانین دست نوشته بشری با موضوع حمایت از حقوق بانوان است تا برای اهل انصاف مشخص شود تعالیم وحیانی اسـلام در چهارده قرن گذشته تنها راه برای بازگرداندن زنان به جایگاه اصلی و شایسته ایشان خواهد بود و سردمداران دنیای صنعتی معاصر به دلیل بهره کشی از زنان، هیچگاه اجازه نخواهند داد زنان از منزلت واقعی خویش آگاه شده و از آن بهره ببرند. با این حال آسیب‌پذیری جامعه زنان همچنان باقی است. تجربه‌های بشری گواه بر آن است که هرگاه انسان‌ها برای رسیدن به یک هدف صرفاً از عقل جمعی بهره بردند، نتیجه مطلوب به دست نیامده و یا دست کم، زمان‌بر بوده است. اما تعالیم وحیانی اسلام در پرتو باورهای شیعی این خلأ مهم در جامعه را به نیکی پاسخ گفته است؛ گرچه برای نادیده گرفتن آنها بسیار تلاش می‌شود.

■ **انسان بودن زن**

در یونان باسـتان، زنان را انسان به شمار نمی‌آوردند و آنها فاقد هرگونه جایگاه و منزلتی بودند. نگاه مردم به زن در این دوره، به عنوان یک موجود حقیر بود و مردان خود را مجاز می‌دانستند که با او هرگونه رفتاری انجام دهند. پیش از ظهور اسلام، زن مانند کالایی در شمار ثروت پدر یا شوهر یا پسر بود و او پس از مرگ همانند دیگر دارایی‌ها یکی از میراث بود که به ارث می‌بردند. زنده به گور کردن دختران، یکی از بدترین عادت‌های تاریخ بشریت پیش از ظهور اسلام به شمار می‌آمد که قرآن آن را گزارش کرده است. [۳] تردیدها نسبت به انسان بودن زن در اروپا تا قرن ۱۶ میلادی نیز ادامه داشته است. اما دین اسلام به صراحت انسانِ بودن زن و یکسانِ بودنِ ریشه و اساس او با مرد را اعلام کرد و فرمود: «فَجَعَلَ مِنْهُ الزَّوْجَیْنِ الذَّکَرَ وَ الأُنْثی؛ پس از نطفه، دو جنس نر و ماده را قرار داد.»

■ **مالکیت زن بر اموال خویش**

دیدگاه منفی نسـبت به مالکیت زن، وجه اشـتراک دوره‌های تاریخی پیش از اسلام تا قرن ۲۰ میلادی می‌باشد. زن در باورهای غیر اسلامی محجور بوده و مالک هیچ چیز نمی‌شد. هرچند در قرن ۲۰ میلادی قانون استقلال اقتصادی زن در نهادهای غربی به تصویب رسـید اما هدف از این قانون، بهره‌کشـی از نیـروی کار زنان بود. همچنین محرومیت زنان از ارث به عنوان یکی از حقوق مالی، در بسیاری از جوامع بشری کاملاً رواج داشته و به طور نمونه در شبه قاره هند تا قرن ۱۹ میلادی، تنها زنان مسلمان از حق ارث برخوردار بودند و دیگر هندی‌ها چنین حقی را برای زنان خود به رسمیت نمی‌شناختند. قرآن کریم زنان را همپای مردان دارای حقوق مالی دانسته: «لِلرِّجالِ نَصیبٌ مِمَّا اکْتَسَبُوا وَ لِلنِّساءِ نَصیبٌ مِمَّا اکْتَسَبْنَ؛ مردان را از کار و کسب خود نصیبی است، و زنان را از کار و کسب خود نصیبی.» در نگاه اسلام، زن می‌تواند بدون نگرانی در اموال خویش تصرف کند.

اخبار

ارتباط جامعه و اسطوره‌هایش قطع شده است

یوسـفعلی میرشـکاک در هفتمین جلسـه «درس گفتارهای شاهنامه» گفت: متاسفانه رابطه جامعه امروز با اسـطوره‌هایش منقطع شـده اسـت. به گزارش «عصـر ایرانیان»، یوسفعلی میرشکاک، شاعر و پژوهشگر ادبی، در این جلسه که عصر سه‌شنبه، ۸ آذر ۱۴۰۱ در سـالن شـماره ۴۰۷ حوزه هنـری برگزار شـد، ماجرای ضحاک را بـه تعبیر جماعت مزدیسنا، پیروان آئین زرتشت، هزاره اهریمن عنـوان کرد و سـپس به بحـث جاودانگی از نـگاه «هرمزد» پرداخـت و گفت: هرمزد با خرد فرانگـری کـه دارد، ترجیح می‌دهد جاودانگی انسـان را نه در ایـن جهان بلکه در آن جهان دیگر بیندازد و به همین خاطر، پیـروزی اهریمن را در ابتدای پازل می‌گذارد اما در پایان یا فینال برنده خودش است. این پژوهشـگر در ادامه با اشـاره به اینکه وقایع شگرف در روزگار شـهریاران شگرف اتفاق می‌افتد اظهار کرد: زال فرزندش را نخواست و دور انداخـت امـا این اتفـاق، یک جریان تازه به راه انداخت. میرشـکاک در ادامه این مبحث، شاهنامه فردوسی را اثری دانست که با یک‌بار و دهبـار خواندن نمی‌توان به عمق و انتهای آن رسـید و گفت: شـاهنامه یک پازل است و یکی از این پازل‌ها، همین دوره «اهورامزدا» است که تولد «زال» هم در آن اسـت و در اینجاست که اسـطوره به تاریخ تبدیل می‌شـود. میرشـکاک در ادامه ضمن ابـراز تأسـف از منقطع شـدن رابطه جامعه امروز با اسطوره‌های‌شـان گفت: البته هنوز در بخش‌هایی از ایران، از اندیمشک بگیر تا کردسـتان ایران و بخش‌هایی هم از ترکیه، هنـوز با اسـطوره مکتوب سـر و کار داریم، اسطوره‌ای که می‌توان با چشم دید.

مفقودی برگ سـبز – تراکتور۲۸۵ تک دیفرانسیل کشاورزی ۲WD–HYDROSTA ۲۸۵ ITM به شماره موتور LFW۰۶۱۷۸X و شماره شاسی L۰۷۱۵۰ به نام رمضانعلی قاسـمی مفید اباد به شماره ملی ۲۲۴۹۳۳۵۵۷۵ و کد پستی ۴۸۸۴۱۷۱۱۶۴ مفقود گردیده وازدرجه اعتبار ساقط گردیده است.

آگهی فقدان سند مالکیت
نظر به اینکه ششدانگ یک قطعه زمین به مساحت ۴۹۹ متر مربع قطعه ۵۵ تفکیکی به شماره ۵۰۱۸ فرعی مفروز و مجزی شده از ۱۰۴۵ فرعی از ۱۳۷ اصلی جز حوزه ثبتی شهرسـتان سـاوجبلاغ که ذیل صفحه ۴۱۹ دفتر ۴۷۹ به نام خانم زیبا زمانی اصفهانی سند مالکیت به شماره چاپی ۲۰۵۵۳۹۹۲ صادر و تسلیم شده است سپس مورد ثبت طبق سـند قطعی شـماره ۸۰۸۳۶ مورخـه ۱/۱۲/۱۳۵۳ دفترخانـه ۸۵ تهران به بانو فاطمه نصر اصفهانی منتقل گردید سـپس مورد ثبت طبق سـند صلح شماره ۹۸۰۱۸ مورخـه ۱/۱۲/۱۳۶۳ دفترخانـه ۲۱۶ تهران به اقای ابراهیـم احمدی منتقل گردید سـپس آقای جواد صفدری به موجب وکالتنامه شـماره ۱۸۷۸۰ مورخه ۲۹/۵/۱۴۰۱ دفترخانه ۲۰۶ کرج ضمن تسلیم دو برگ استشهادیه تصدیق شده اعلام نموده است که سند مالکیت چاپی پلاک مورد ثبت به علت سهل انگاری مفقود گردیده و درخواست صدور سند مالکیت المثنی نموده است
لذا مراتب به اسـتناد به ماده ۱۲۰ آیین نامه قانون ثبت در یک نوبت اگهی می شـود تا چنانچه کسـی مدعی وجود سـند مالکیت نزد خود و یا انجام معامله نسـبت به ملک مذکور باشد از تاریخ انتشار این اگهی به مدت ده روز اعتراض خود را ضمن ارائه سند مالکیت به این اداره تسلیم تا وفق مقررات عمل گردد.
ایرج نیک بین
رئیس اداره ثبت اسناد و املاک ساوجبلاغ
م/الف ۱۰۲۴۵

روزنامه صبح ایران
عصر ایرانیان

روزنامه فرهنگی، اقتصادی، اجتماعی، ورزشی، سیاسی

صاحب امتیاز: موسسه انتشاراتی عصر ایرانیان

مدیرمسئول: بیژن نوباوه وطن

شنبه ۱۲ آذر ۱۴۰۱ ■ ۸ جمادی‌الاولی ۱۴۴۴ ■ ۳ دسامبر ۲۰۲۲ ■ شماره ۳۷۱۳

هیئت تحریریه

سردبیر: حسام‌الدین حیدری اقتصاد کلان: میثم ترکیان اقتصاد خرد: سید علی حسینی جامعه: محمودرضا زارع
انرژی: امیرمهدی نعمتی صفحه‌آرایی: مهدی صالحی طاهری

تلفن: ۶۶۹۲۲۳۴۸-۶۶۹۲۲۹۶۶ ایمیل: info.asreiranian@gmail.com

فاکس: ۶۶۹۲۲۹۶۶ پیام کوتاه: ۸۸۸ ۷۱۱ ۳۰۰۰

سازمان آگهی‌ها

مدیر سازمان آگهی‌ها: مریم کاظمی تلفن: ۶۶۴۳۵۷۶۵ - ۶۶۹۲۳۰۰۵ فاکس: ۶۶۴۳۱۰۲۲

آدرس دفتر روزنامه و سازمان آگهی‌ها: ستارخان، بین توحید و باقرخان، کوچه اکبریان آذر، پلاک ۵۷،طبقه سوم شرقی

مدیر سازمان شهرستانها: وحید ملک تلفن: ۰۲۱۶۶۹۱۷۳۱۲ - ۰۲۱۶۶۵۵۶۲۸۰۱ فاکس: ۰۲۱۶۶۱۲۶۱۳۹

آدرس: خیابان انقلاب خیابان جمالزاده شمالی، نرسیده به خیابان نصرت، پلاک ۲۷۵، طبقه پنجم واحد ۱۷

ایمیل سازمان شهرستان‌ها: vahidmalek282@yahoo.com

لیتوگرافی و چاپ:گل آذین، تلفن: ۶۶۷۹۱۳۶۹

اخلاق

شرح صحیفه سجادیه دعای نوزدهم طلب باران (۲۲۳)

حجه الاسلام والمسلمین موسوی مطلق: بسم الله الرحمن الرحیم وَ تُكْمِلُ لَنَا بِهِ طَيِّبَاتِ الرِّزْقِ، و با بارش باران روزی‌های پاکیزه را برای ما کامل کنی. رزق از یک نگاه به طیب و غیر طیب تقسیم می شود معمولا رزی طیب پس از رزق حلال اورده می شود. هر چیزی کمالی دارد و کمال رزق در طیب بودن آن است رزقاً حَلالاً طَیباً، در قران رزق طیب آمده است: قرآن کریم: «وَاذْكُرُوا إِذْ أَنْتُمْ قَلِيلٌ، مُسْتَضْعَفُونَ فِي الْأَرْضِ، تَخَافُونَ أَنْ يَتَخَطَّفَكُمُ النَّاسُ، فَآوَاكُمْ وَأَيَّدَكُمْ بِنَصْرِهِ، وَرَزَقَكُمْ مِنَ الطَّيِّبَاتِ، لَعَلَّكُمْ تَشْكُرُونَ» و به یاد آورید هنگامی را که شما در زمین گروهی اندک و مستضعف بودید، می‌ترسیدید مردم شما را بربایند؛ پس خدا به شما پناه داد و شما را به یاری خود نیرومند گردانید و از چیزهای پاک به شما روزی داد. باشد که سپاس‌گزاری کنید. صاحب قاموس قران قاموس قرآن، کلمه طیب را به معنای دل‌چسبی و طبع‌پسندی معنا کرده، و به نقل از راغب اصفهانی می‌گوید: اصل طیب آن است که حواس و نفس انسان از آن لذت می‌برد و پاک کردن را استطابه گویند؛ زیرا پاک کردن چیزی سبب دلچسبی آن است. وی با بیان آیاتی از قرآن این معنا را توضیح می‌دهد، از جمله این آیه: «يا أَيُّهَا النَّاسُ كُلُوا مِمَّا فِي الْأَرْضِ حَلالاً طَيِّباً وَ لا تَتَّبِعُوا خُطُواتِ الشَّيْطانِ إِنَّهُ لَكُمْ عَدُوٌّ مُبِينٌ»؛ ای مردم! از آنچه در روی زمین از حلال و پاکیزه است تناول کنید و از وسوسه‌های شیطان پیروی ننمایید؛ زیرا که او دشمن آشکار شما است. (سید علی اکبرقاموس قرآن، ج ۴، ص ۲۵۷ ـ ۲۶۱، دار الکتب الإسلامیة، تهران، ۱۳۷۱ ش.) رزق طیب یکی از شرایط رسیدن به حیات طیبه است.

فناوری

ساخت دستگاه تصفیه آب و پساب هیبریدی با نانوجاذب

محققان یک شرکت دانش بنیان موفق به طراحی و ساخت نوعی تصفیه کننده آب با فناوری نانو شدند که هیبرید بوده و با انرژی خورشیدی نیز کار می کند. منصوره زاهدی سرپرست بخش تحقیق و توسعه یک شرکت‌دانش بنیان تولید کننده دستگاه‌های تصفیه آب گفت: دستگاه‌هایی که در این شرکت ساخته شده قادر به شیرین سازی آب و حذف نمک، نیترات و آرسنیک و کدورت از آب هستند. وی عنوان کرد: حذف فلزات سنگین از آب و تصفیه پساب کارخانه ها، حذف ارسنیک از آب و ... توسط دستگاه طراحی شده در این شرکت انجام می گیرد؛ این دستگاه از طریق جاذبی که طراحی شده امکان تصفیه آب را فراهم می کند. سرپرست بخش تحقیق و توسعه این شرکت با بیان اینکه جاذب این دستگاه تصفیه با فناوری نانو تولید شده است، گفت: حذف آرسنیک از آب علاوه بر نیترات از دیگر قابلیت‌های دستگاه تصفیه این شرکت است زیرا یکی از چالش‌های ایران وجود آرسنیک در مقیاس بالا در آب آشامیدنی است که با استفاده از این دستگاه می‌توان آرسنیک را از آب آشامیدنی حذف کرد.

دومین مراسم سالگرد شهادت شهید محسن فخری‌زاده

عکس: تسنیم

سرمقاله

شورای حقوق بشر و غرض‌ورزی‌های سیاسی

■ ادامه از صفحه یک

...همچنین نشستی را با کشورهای عضو جنبش عدم تعهد برگزار کردیم. نشست دیگری هم را با دوستداران منشور داشتیم که ۱۹ کشور هستند و با سیاست‌های غرب و آمریکا مخالف هستند، جلسات جداگانه‌ای هم با ۱۰ کشور جهت تبیین شرایط موجود کشورمان برگزار شد. این کشورها اطلاعات خود را از طریق رسانه‌ها دریافت می‌کنند، برخی رسانه‌ها هجمه‌های غیرمنصفانه و دروغ‌هایی را علیه جمهوری اسلامی ایران در حوادث اخیر مطرح کردند تا اذهان مقامات دیگر کشورها را تحت شعاع قرار دهند لذا این کشورها اطلاعات صحیحی از واقعیت‌های موجود نداشتند و وقتی ما توضیحاتی را درباره ماهیت حوادث اخیر به آنها می‌دادیم، تعجب می‌کردند و بعضا برای ارایه این اطلاعات از ما تشکر می‌کردند و خواستار استمرار گفتگوها با ایران بودند. در این نشست‌ها توضیح داده شد که طرح کلان برای تجزیه ایران و در نهایت براندازی نظام مقدس جمهوری اسلامی ایران در دستور کار آمریکا و برخی کشورهای غربی بوده است و به دیگر کشورها گفتیم که در کردستان عراق نشستی با حضور سرویس‌های جاسوسی تعدادی از کشورها برگزار شده است که در آنجا نماینده آمریکا از طرح کلانی صحبت کرده که بخش رسانه یکی از قطعات این پازل است و این نشان از وجود طرح کلانی علیه جمهوری اسلامی ایران دارد که با فوت خانم مهسا امینی به صورت زودرس جرقه آن خورد و اجرا شد. در جلساتی که در این سفر داشتیم به مسئولان دیگر کشورها توضیح دادیم که گروهک‌های دموکرات، کومله و گروه‌های تروریستی برنامه یزی داشتند و حتی طرحی برای حمله به کردستان ایران و جدا کردن کردستان از ایران داشتند که خوشبختانه با بی‌اعتنایی مردم مواجه شدند و بعد از اینکه مردم اطلاع پیدا کردند، راه خود را از اغتشاش گران جدا کردند. همچنین درباره تعداد دستگیر شده‌های گروه‌های تروریستی توضیح دادیم و اینکه چه تعداد از گروه‌های تجزیه طلب دستگیر شدند و اینکه نیروی انتظامی و بسیج اجازه حمل سلاح نداشته و به واسطه ورود مقداری زیادی سلاح و مهمات از مرزها تعدادی از نیروهای امنیتی و انتظامی ما مجروح شدند به نوعی که در این شرایط حتی رقم ۷ هزار مجروح از نیروهای امنیتی اعلام شده است. دشمن با اشتباه محاسباتی بنا داشت هجمه علیه ایران، در مسیر براندازی داشته باشد که ابعاد مختلف آن را هم دیده بودند. در فضای مجازی و رسانه‌ها هم دیدیم که چطور فضای واتس آپ، تلگرام و اینستاگرام را به خدمت گرفتند و با انتشار مکرر دروغ‌ها و به میدان آوردن تمام ظرفیت شبکه‌های ماهواره‌ای تلاش کردند تا این طرح کلید بخورد. بنابراین ما در این نشست‌ها توضیح دادیم که این شرایط و وضعیت ایجاد شده مورد اعتراض ملت ایران است و در روز ۱۳ آبان ماه حدود ۱۲ میلیون ایرانی برای گفتن «نه» بزرگ به طراحی استکبار جهانی به صحنه آمدند. برخی کشورها در واکنش به این توضیحات می‌گفتند که این مباحث برای ما آشناست زیرا در کشورهای ما هم استکبار تلاش داشته تا چنین طرح‌هایی را پیاده سازی کند. برخی کشورها هم انتقاد جدی به مواضع رسانه‌ها در این خصوص داشتند و تعدادی از کشورها اعلام کردند که چه خوب است که این اطلاعات به صورت مستمر به ما داده شود زیرا با آنچه به ما گفته می‌شود در فضای مجازی و رسانه عنوان می‌شود بسیار متفاوت است. صحبت هایی را درباره دستاوردهای انقلاب اسلامی ایران در حوزه زنان ارائه کردیم زیرا یکی از محورهای مشترکی که در تمامی جلسات مطرح می‌شد بحث حقوق زنان در ایران بود، فضای غیرواقعی که در اذهان به واسطه دروغ‌های رسانه‌ای نسبت به فعالیت زنان ایرانی نقش بسته بود. وقتی درباره دستاوردهای جمهوری اسلامی در حوزه زنان در ۴۳ سال گذشته گزارش دادیم باز تعجب کردند. این کشورها در مجموع به واسطه نشست‌های که خواهند داشت شاید رأی‌شان در شورای حقوق بشر تغییر نکند اما دیدشان نسبت به جمهوری اسلامی ایران تغییر خواهد کرد زیرا رأی آنها در پایتخت و مرکز کشورها تعیین می‌شود و به شدت هم تحت تاثیر لابی آمریکا و تهدید و تطمیع ایالات متحده و برخی کشورهای غربی است. این روشنگری‌ها سبب می‌شود کشورها دید واقع بینانه نسبت به شرایط ایران داشته باشند زیرا طبق آنچه در رسانه‌ها مطرح شده گویی انقلاب اسلامی ایران به شکست انجامیده و براندازی انجام شده اما واقعیت های موجود اینچنین نیست و ما موظف بودیم واقعیت‌ها را برای آنان تبیین کنیم. خانم هیلاری کلینتون، کامالا هریس و میشل اوباما بیانیه‌ای را تنظیم کردند مبنی بر اینکه جمهوری اسلامی ایران باید از این کمیسیون اخراج شود. ما جلسه‌ای را با رئیس اکوسوک سازمان ملل اشتیم که کمیسیون مقام زن یکی از ارکان آن است. مطرح کردیم که اخراج ایران از کمیسیون مقام زن یعنی نادیده گرفتن بیش از ۴۰ میلیون زن ایرانی و این مورد اعتراض سازمان های مردم نهاد و زنان در ایران است. پیش از سفر به نیویورک نشستی با سازمان‌های مردم نهاد و تشکل‌های بین المللی که مقام مشورتی از سازمان ملل داشتند، داشتیم و همه آنها به اتفاق با اخراج ایران از کمیسیون مقام زن مخالف بودند. البته رئیس اکوسوک بیان داشت که فعلا درخواست رسمی به ما داده نشده اما اگر چنین درخواستی مطرح شود ما به ناچار باید آن را به رأی بگذاریم. یکی از طراحی‌های غرب علیه ایران رخدادِ چنین اتفاقی است تا جمهوری اسلامی ایران را ناقض حقوق زن مطرح کنند.

سازمان بهزیستی کشور

فراخوان مناقصه عمومی دو مرحله ای

«خرید، نصب و راه اندازی سیستم جامع گیت هوشمند کنترل تردد»

سازمان بهزیستی کشور درنظر دارد موضوع « خرید، نصب و راه اندازی سیستم جامع گیت هوشمند کنترل تردد » را از طریق مناقصه عمومی دو مرحله ای به انجام رساند . با عنایت به بارگذاری اطلاعات مورد نیاز و مدارک و مستندات مربوطه در سامانه تدارکات الکترونیک دولت ، متقاضیان می توانند جهت دریافت اسناد مناقصه به سامانه تدارکات الکترونیکی دولت (ستاد)به آدرس اینترنتی www.setadiran.ir مراجعه و پس از تکمیل مدارک لازم ، جهت شرکت در مناقصه نسبت به بارگذاری فایل های آن در سامانه مذکور اقدام نمایند .

- نوع خدمات : « خرید، نصب و راه اندازی سیستم جامع گیت هوشمند کنترل تردد »
- محل برگزاری مناقصه : تهران ـ ضلع شمالی پارک شهر ـ خیابان شهید فیاض بخش ـ سازمان بهزیستی کشور ـ طبقه چهارم ـ دفتر معاونت توسعه مدیریت و منابع.
- زمان برگزاری مناقصه: اطلاع رسانی ازطریق سامانه تدارکات الکترونیکی دولت
- اطلاعات تماس دستگاه مناقصه گزار:
شماره تلفن ۹-۶۶۷۰۲۰۰۱ داخلی ۲۴۴۹ و شماره همراه ۰۹۱۲۹۲۷۳۸۶۷ آقای مهندس حسینی آزاد.
- اطلاعات تماس سامانه ستاد جهت انجام مراحل عضویت در سامانه:
• مرکز تماس : ۴۱۹۳۴ ـ ۰۲۱
• دفتر ثبت نام : ۸۵۱۹۳۷۶۸ ـ ۸۸۹۶۹۷۳۷

م الف ۳۴۲۷
شناسه ۱۴۱۹۳۰۲

سازمان حفاظت محیط زیست
اداره کل حفاظت محیط زیست استان گلستان

آگهی مزایده عمومی
فروش خودرو

اداره کل حفاظت محیط زیست استان گلستان در نظر دارد، تعداد سه (۳) دستگاه خودرو سازمانی به شرح زیر را، از طریق مزایده عمومی در سامانه تدارکات الکترونیک دولت (ستاد) به آدرس www.setadiran.ir و به شماره مزایده ۱۰۰۱۰۰۳۳۳۱۰۰۰۰۰۱ به فروش برساند.

ردیف	نوع خودرو	شماره پلاک دولتی	سال ساخت	وضعیت	مبلغ تضمین (ریال)
۱	سواری پراید	۵۹ - ۳۱۷ الف ۱۲	۱۳۸۶	فعال - قابل پلاک گذاری	۵۰,۰۰۰,۰۰۰
۲	سواری پراید	۵۹ - ۳۱۸ الف ۱۲	۱۳۸۶	فعال - قابل پلاک گذاری	۵۰,۰۰۰,۰۰۰
۳	سواری پراید	۵۹ - ۳۱۹ الف ۱۲	۱۳۸۶	فعال - قابل پلاک گذاری	۵۰,۰۰۰,۰۰۰

زمان انتشار در سایت: از تاریخ ۱۴۰۱/۰۹/۱۲ ساعت ۰۸:۰۰ تا تاریخ ۱۴۰۱/۱۰/۰۱ ساعت ۱۳:۰۰
مهلت بازدید: از تاریخ ۱۴۰۱/۰۹/۱۲ تا تاریخ ۱۴۰۱/۱۰/۰۱ روزهای غیرتعطیل از ساعت ۰۸:۰۰ تا ساعت ۱۳:۰۰
مهلت دریافت اسناد: تا تاریخ ۱۴۰۱/۰۹/۲۱ تا ساعت ۱۳:۰۰
مهلت ارائه پیشنهاد: از تاریخ ۱۴۰۱/۰۹/۱۲ ساعت ۰۸:۰۰ تا تاریخ ۱۴۰۱/۱۰/۰۱ ساعت ۱۳:۰۰
زمان بازگشایی: تاریخ ۱۴۰۱/۱۰/۰۳ ساعت ۱۰:۰۰
زمان اعلام برنده: تاریخ ۱۴۰۱/۱۰/۰۴ ساعت ۱۰:۰۰

نکات مهم:

برگزاری مزایده فقط از طریق سامانه تدارکات الکترونیکی دولت (ستاد) می باشد و کلیه مراحل فرایند مزایده شامل دریافت اسناد مزایده، پرداخت تضمین، ارسال پیشنهاد قیمت و ... در بستر سامانه امکان پذیر خواهد بود.

کلیه هزینه های مربوط به حق کارشناسی قیمت، انتشار آگهی، مالیات و عوارض، نقل و انتقال و تعویض پلاک و ... به عهده خریدار می باشد.

ارائه ضمانت نامه بانکی معتبر (شرکت در فرایند ارجاع کار) به مبلغ ثابت ۵۰,۰۰۰,۰۰۰ ریال و به نام اداره کل حفاظت محیط زیست استان گلستان به شماره شناسه ملی ۱۴۰۰۰۱۹۱۸۷۱ از طریق سامانه ستاد الزامی می باشد.

شناسه آگهی ۱۴۱۹۳۹۱