روز خبرنگار گرامی باد

جوان

روزنامه سیاسی، اجتماعی و فرهنگی صبح ایران
سه‌شنبه ۱۷ مرداد ۱۴۰۲ - ۲۱ محرم ۱۴۴۵
سال بیست‌وپنجم - شماره ۶۸۲۰ - ۱۶ صفحه
قیمت: ۳۰۰۰ تومان

اقتصادی

مردم ترمز خودرو را کشیدند

بازار خودرو در رکود است و قیمت‌ها هرچند همچنان ناباورانه و ستمگرانه، اما هر روز می‌شکند و مردم نیز به دلایلی که در گزارش «جوان» به آن پرداخته‌ایم، با امتناع خود از خرید، ترمز بازار را کشیده‌اند

محمد قهرمانی کوشان | گروه اقتصادی | صفحه ۴

بحران فرونشست زمین در گفت‌وگوی «جوان» با استاد پژوهشگاه زلزله‌شناسی

نتیجه حکمرانی غلط آب

دکتر مهدی زارع: می‌توان پیش‌بینی کرد استحصال مداوم آب‌های زیرزمینی تا سال ۱۴۳۰ به فرونشست بیشتر زمین و از بین رفتن بیشتر آبخوان‌های ایران و همچنین آسیب‌های شدید به زیرساخت‌های فنی مانند جاده‌ها، خانه‌ها و سیستم‌های تأمین آب منجر می‌شود

مهسا گربندی | خبرنگار گروه اجتماعی | صفحه ۶

آنچه بر سر خاک سرزمین ما می‌آید، به اتفاق‌نظر کارشناسان از مدیریت غلط آب در سال‌های طولانی گذشته است. «جوان» همچنان موضوع بااهمیت فرونشست‌ها را در صدر توجه قرار داده است | عادل باخدا | میزان

تحریریه «جوان» از روز خبرنگار می‌گوید

رضا دهشیری | جوان

بهناز قاسمی، خبرنگار گروه اقتصادی: اگر زمان به عقب برگردد باز هم انتخابم خبرنگاری است، چون نوشتن را دوست دارم. هر گزارشی که به رفع دغدغه‌های مردم و مشکلات اقتصادی‌شان کمک کند، باعث آرامش روحی‌ام می‌شود.

آزاده سادات عطار، خبرنگار گروه بین‌الملل: با علاقه و با توجه به رشته دانشگاهی‌ام وارد این حرفه شدم و اگر دوباره در معرض انتخاب قرار بگیرم، قطعاً همین شغل را انتخاب می‌کنم. البته تجربیاتم را در طی مسیر دخیل خواهم کرد.

محمدرضا کایینی، پژوهشگر تاریخ معاصر و دبیر گروه تاریخ در پاسخ به اینکه اگر زمان به عقب بازگردد باز هم خبرنگار می‌شوید با همان ذهن تند و تیز و لحن طنازانه خاص خود می‌گوید: قطعاً خیر، چون درآمد آن را از یک سبزی‌فروش دوره‌گرد کمتر می‌بینم!

حسین فصیحی، دبیر سرویس حوادث: اگر به عقب برگردم هرگز خبرنگار نخواهم شد و به کسی هم توصیه نمی‌کنم، چراکه نه امنیت شغلی دارد و نه درآمد مکفی و میزان اثرگذاری آن هم مدام در حال کمرنگ شدن است. نگاه مردم به این حرفه با حقیقتی که در آن وجود دارد تفاوت دارد.

رحیم زیادعلی، دبیر گروه سیاسی روزنامه که سال‌هاست در حوزه سیاسی مشغول قلم‌فرسایی و تولید محتواست در پاسخ به احتمال انتخاب مجدد شغل خبرنگاری می‌گوید: همیشه به این حرفه علاقه‌مند بودم و بعدها که در همین رشته تخصص روزنامه‌نگاری را در دانشگاه پشت سر گذاشتم و پس از آن وارد تجربه عملی شدم، تلفیق علاقه با تئوری، اراده‌ام را برای ادامه راهی که برگزیدم، استوارتر کرد.

علی قنادی، دبیر گروه بین‌الملل در پاسخ به احتمال انتخاب مجدد حرفه خبرنگاری می‌گوید: خبرنگار شدن من بیشتر یک اتفاق بود تا علاقه و باید اذعان کنم که در ابتدا چندان به آن علاقه نداشتم و به تدریج علاقه‌مند شدم. با این حال به عنوان یک خبرنگار با سابقه بیش از ۲۰ سال، باید اذعان کنم که خبرنگاری در کشور ما، بسیار بسیار توسعه نیافته است. این توسعه‌نیافتگی به‌خصوص در حوزه بین‌الملل نمایان است..

وحید عظیم‌نیا که چند ماهی است دبیر گروه اقتصادی روزنامه «جوان» شده است، اما سال‌هاست در این حوزه با رسانه‌های مختلف کار می‌کند در مورد احتمال انتخاب مجدد شغل خبرنگاری می‌گوید: «قاعدتاً فهمی که الان از خبرنگاری دارم، قبل از تصمیم به حضور در این حوزه نداشتم و به پشتوانه همین فهم اگر به عقب برگردم، حرفه خبرنگاری را مصمم‌تر انتخاب می‌کنم. علت هم تأثیرگذاری آن است. البته نه صرفاً تأثیرگذاری شخص، بلکه اثرگذار بودن رسانه در عصر کنونی. طبعاً هر فردی به اقتضای ظرفیت خود مؤثر خواهد بود.»

علیرضا محمدی، دبیر گروه مقاومت و پایداری که بیشترین تمرکزش بر حوزه دفاع مقدس، مدافعان حرم و خانواده‌های ایثارگران است با لحنی محکم ضمن رد احتمال انتخاب مجدد حرفه خبرنگاری به دلیل زحمت بسیار و اجر بسیار کمی که دارد در مورد ارزیابی نوع نگاه مردم به این شغل می‌گوید: به نظرم جایگاه خبرنگاری در سال‌های اخیر متأثر از وقایع سیاسی و اجتماعی کمی در نگاه مردم تنزل پیدا کرده است. | صفحه ۱۶

۵۲۰۰ نفر پیش ثبت‌نام انتخابات را در روز اول تمام کردند

سخنگوی ستاد انتخابات: آمارها گویای استقبال خوب متقاضیان داوطلبی انتخابات است. تا ظهر امروز (دیروز) ۱۲ هزار و ۴۰۰ نفر وارد سامانه پنجره واحد وزارت کشور شده‌اند که از این تعداد، ۵ هزار و ۲۰۰ نفر ثبت نام اولیه را به اتمام رسانده‌اند. آن دسته از متقاضیانی که ثبت‌نام اولیه خود را به پایان رسانده‌اند، منتظر دریافت کد رهگیری پس از بررسی مدارک باشند. آمار متقاضیان داوطلبی انتخابات مجلس شورای اسلامی به صورت روزانه پس از ساعت ۱۸، گردآوری می‌شود و به تفکیک شهر، جنسیت و سایر موارد به اطلاع مردم می‌رسد. پس از اتمام ثبت‌نام اولیه، وزارت کشور بر اساس قانون موظف است مدارک ثبت‌نام‌کنندگان را برای شش دستگاه از جمله ثبت احوال، وزارت امور خارجه، دادستانی کل، فراجا، وزارتخانه‌های علوم و بهداشت، دانشگاه آزاد اسلامی و حوزه‌های علمیه و سازمان امور استخدامی ارسال کند. این دستگاه‌ها تا یک ماه فرصت دارند پاسخ ستاد انتخابات را در خصوص مدارک متقاضیان بدهند. پس از صدور تأییدیه‌های لازم از سوی دستگاه‌های مربوطه، نتایج به متقاضیان اعلام می‌شود. به فرد اعلام می‌شود که کدام مدرک وی از سوی کدام دستگاه تأیید شده یا نشده است | صفحه ۲

یادداشت سیاسی

عباس حاجی نجاری

پیامی که باید شنیده شود

روند تحولات ایجاب می‌کند که امریکایی‌ها باید نسبت به تحرکات آتی خود در منطقه هوشیارتر باشند و مرزهای خود را بشناسند و بدانند که منطقه خلیج فارس دیگر حوزه امنیت ملی امریکا نیست. بیانات اخیر مقام معظم رهبری در جمع دریادلان نیروی دریایی ارتش واجد پیام‌های مهمی برای تحرکات آینده امریکا در منطقه است. به نظر می‌آید که در کنار تغافل نظامیان امریکایی، اندیشکده‌های امریکایی از نظامیان امریکایی جلوترند، آنگونه که اندیشکده هوور در روزهای اخیر اعتراف می‌کند که سیاست امریکا برای مهار ایران دچار فروپاشی شده و ایران کنترل خلیج فارس را به دست گرفته است، اکنون ایران حضور در دریاهای دور را به تجربه نشسته است | صفحه ۲

یادداشت سیاسی

حسن رشوند

رعشه معاندان از خبر دادگاه منافقین

سرانجام هفتم مرداد ماه با یک تأخیر ۴۲ ساله، دادگاه کیفری یک استان تهران با انتشار یک آگهی عمومی در روزنامه‌های کثیرالانتشار از ۱۰۴ نفر از اعضای متواری سازمان مجاهدین خلق معروف به منافقین خواست ظرف مدت یک ماه از تاریخ نشر آگهی، وکیل قانونی خود را به این دادگاه معرفی کنند تا در فرآیند رسیدگی به پرونده‌ای که برای آن‌ها تشکیل شده است، دفاع کنند. این اولین اقدام قضایی است که جمهوری اسلامی رسماً علیه منافقین که بنا بر آمارهای اعلام شده بیش از ۱۷ هزار نفر از مسئولان و مردم بی گناه را طی سال‌های اولیه انقلاب و پس از آن در ترورهای معروف به دانشمندان هسته‌ای و غیره به شهادت رسانده‌اند، قرار است انجام شود | صفحه ۲

ویژه جوان

اصلاح طلبان نظم انتخاباتی را تحمل نمی‌کنند!

قانون جدید انتخابات به مرحله اجرا رسید و حالا که قرار است انتخابات مجلس امسال مطابق این قانون برگزار شود، یعنی مرحله پیش ثبت‌نام هم به سایر مراحل انتخابات اضافه شده است. مرحله پیش ثبت‌نام برای آن است که مدارک افراد و شرایط ابتدایی آنان همچون شرط سنی یا مدرک تحصیلی سنجیده شود و بار بررسی این موارد ابتدایی بر دوش شورای نگهبان نیفتد، خصوصاً که شورای نگهبان در مدت زمان کوتاهی باید به بررسی صلاحیت افراد بسیاری بپردازد. با این حال اصلاح‌طلبان طبق معمول بر طبل مخالفت کوبیدند و تصویب اصلاحیه اخیر قانون انتخابات را در چارچوب مجموعه اقدامات سازمان یافته و گامی به منظور نادیده گرفتن حق حاکمیت ملی و تبدیل جمهوریت به ناجمهوریت ارزیابی کردند | صفحه ۲

یادداشت ورزشی

دنیا حیدری

اعزام کیفی شامل حال مسئولان هم می‌شود؟

اینکه تصمیم اعزام کیفی کاروان ایران به بازی‌های آسیایی هانگژو چه تأثیری در روحیه و انگیزه ورزشکاران می‌گذارد و از پایه درست است یا اشتباه، طی ماه‌های گذشته بارها و بارها توسط کارشناسان و اصحاب رسانه به آن پرداخت شده است، بی‌آنکه تأثیری در تصمیم آقایان داشته باشد، اما بی‌شک در فاصله ۵۰ روز مانده تا آغاز این بازی‌ها دیگر فرصت چندانی برای کوتاه آمدن آقایان تصمیم‌گیرنده از حرف و نظرشان نیست و بی‌تردید کاروان ایران در حالی کمتر از دو ماه دیگر به چین اعزام می‌شود که جای ورزشکاران زیادی در آن خالی است، آن‌هم در شرایطی که بعید نیست مثل همیشه این اعزام کیفی شامل حال مسئولان، دوستان و اطرافیان آنها نباشد! | صفحه ۱۳

سرمقاله

غلامرضا صادقیان / سردبیر

چرا هر روز ظرف انتخابات را می‌شکنید؟!

انتخابات مجلس با آغاز پیش‌ثبت‌نام کلید خورد اما جای تعجب و مقام حیرت و تأسف است که به‌رغم پشت‌صحنه پرتلاطم، و خبرهایی که درباره فعال‌شدن رئیسان دولت‌ها و مجالس ادوار پیشین و حلقه‌های نزدیک‌شان می‌شنویم، در ظاهر فقط ناز و تکذیب و ادا می‌بینیم! مگر نه آنکه نجات در صدق و راستی است؟ این شیوه درستی برای مواجهه با مردم و شروع انتخابات نیست. مردم سیاستمدار دروغ‌مند و دیپلماتیک‌خوی را نمی‌پسندند و دشمن می‌دارند.

سه منبع معرفتی به ما نشان می‌دهد که در پس‌پشت انتخابات، غوغایی و تموجی است، هرچند در ظاهر خلاف آن را نشان دهند. منبع اول، بولتن‌هاست. هم اصلاح‌طلبان و هم اصولگرایان بولتن‌هایی تولید می‌کنند که چون به ناچار برای یکدیگر در شبکه‌های اجتماعی به اشتراک می‌گذارند، به دست فعالان رسانه هم می‌رسد. در این بولتن‌ها هر روز حسن به علی پیغام داده و با ممدجواد بسته و به این علی‌اکبر چنین گفته و با آن علی‌اکبر چنان بسته و ستادهای انتخاباتی استان‌ها را فعال کرده و فلانی سرفهرست است و بهمانی شرط گذاشته و چنین و چنان.

منبع دوم صفحات اول روزنامه‌هاست. هر روز یکی از همین آقایان یا افراد حلقه‌ها تمام‌قد و به قول روزنامه‌ای‌ها «فول‌پیج» در صفحه اول ظاهر می‌شود و با ابراز دلچرکینی از انتخابات ایران و نظارت استصوابی، امکان حضور جریان سیاسی‌اش را ضعیف و کمرنگ یا حتی غیرممکن می‌داند، با آنکه دست‌آخر فهرستی هم از شرایط و لوازم یک انتخابات خوب می‌دهد! از حکیم گنجه پندی روانشناسانه و جهانی آموخته‌ایم که «اگر با من نبودش هیچ میلی/ چرا ظرف مرا بشکست لیلی؟!» اگر میلی و انگیزه‌ای برای انتخابات ندارید، چرا هر روز جام آن را می‌شکنید و تنور آن را گرم می‌کنید؟! مگر آنکه خمیر آن را هم مایه انداخته باشید!

منبع سوم اما عقل است! کدام عاقلی باور می‌کند آنان که طعم قدرت و مزه ریاست را چشیده باشند، پیام بدهند که ما دیگر نیستیم و این عرصه چندان به مذاق ما خوش نیامد؟! البته معتقدم شرط عقل هم نیست که سیاستمدار کهنه‌کار سالم و صالح خود را کنار بکشد اما اگر با پا، پس و با دست، پیش می‌کشید، اول بدانید که چقدر نازتان برای مردم خریدار دارد. این پشت‌صحنه پرجنب‌وجوش انتخابات و این نازفروشی در رسانه‌ها معنی‌اش آن است که از قبول و پذیرش مردم بیم دارید و می‌خواهید استقبال از خود را محک بزنید. اما آیا با این دوگانگی و نیرنگ و فریب؟! حاشا که سوراخ دعا را گم کرده‌اید. پند دیگری را از حکیم گنجه و از زبان مولانا در گوش کنید: «بشنو این پند از حکیم غزنوی/ تا بیابی در تن کهنه نوی/ ناز را رویی بباید همچو ورد/ چون نداری گرد بدخویی مگرد/ زشت باشد روی نازیبا و ناز/ سخت باشد چشم نابینا و درد» با آن روی زشت که در برخی انتخابات‌ها و برخی مسئولیت‌ها از خود به‌جا گذاشتید، دیگر آن نازکردن‌تان برای چیست؟ ناز به قول مولانا به گل سرخ می‌آید نه به گل خرزهره!

پیشنهادی هم به نامزدهای انتخاباتی دارم که اگر مردم را درست می‌شناختند، درست هم عمل می‌کردند و نیازی به توصیه و پیشنهاد نبود. این مردم بیش از هرچیز از تکبر و جداافتادن شخصیت‌های سیاسی از خلق، ناراحت‌اند. اگر می‌خواهید مردم شما را بپذیرند، به‌واقع - نه ریاکارانه - خاک پای مردم شوید. اکنون چنین نیستید و این را با پوست و مغز خود می‌فهمیم. از سنگ، گل نمی‌روید. «سال‌ها تو سنگ بودی دل‌خراش/ آزمون را یک زمانی خاک باش».

پیشنهاد دیگری به بزرگان سیاسی و عقلی این سرزمین می‌توان داشت. عجیب است که مجلس را بزرگ و کارآمد و نتیجه‌بخش می‌خواهید اما از نامزدی برای نمایندگی پروا می‌کنید و شأن خود را اجل از آن می‌دانید و فرصت‌های بالاتر را جست‌وجو می‌کنید. سپس وقتی مجالس و مناصب به دست ضعیفان افتاد، آه و افسوس و ناله می‌کنید. این تناقضی آشکار است. اگر خود را سزاوار فهم خوبی و بدی مجلس می‌دانید، باید که در صف نامزدها باشید نه در صف ناظران عالیه!

امید دیگری هم هست که شورای نگهبان فرصتی برای بهانه به دست نامزدها ندهد. اکنون که ضعف ساختار حزبی و تشکیلاتی، مانع بسیاری از حذفیات و نظارت‌های درون‌حزبی که همان کار نظارت استصوابی را می‌کند، شده است، بهتر است تا زمان ارتقای ساختار سیاسی کشور، فرصت‌های بیشتری برای انتخابات پرشور فراهم شود. اکنون که قانون جدید امکان افزون‌تری برای احراز صلاحیت‌ها ایجاد کرده است، احرازنشدن صلاحیت به‌خاطر «نشناختن افراد» دیگر توجیه‌پذیر نیست.

۲

منتقدان را بی‌شناسنامه نمی‌خوانیم

رئیس‌جمهور: امروز دولت برای شنیدن سخنان و انتقادات، به‌ویژه از سوی اصحاب رسانه گوش شنوا دارد و نظرات و تحلیل‌های اصحاب نظر و رسانه‌ها را برای خود نعمت می‌داند. البته رعایت انصاف نیز اصلی مهم در بیان انتقادات است

۱۵

بی‌خوابی لندن از قدرت سپاه

دولت انگلیس سنگینی می‌کند که سردبیر یکی از رسانه‌های یهودی به نقل از یکی از مقامات انگلیسی گفت که بزرگ‌ترین خطری که خواب را از سر او می‌پراند، تهدید سپاه پاسداران است

۳

سلامت شهروندان را به گرانی تفریح گره نزنید

گزارش «جوان» از دلایل گرانی بلیت استخر خانواده در گفت‌وگو با مراجعه‌کنندگان و رئیس سازمان ورزش شهرداری تهران

مهسا گربندی | خبرنگار گروه اجتماعی

اصیل مثل استاد

محمدصادق فقفوری | دبیر گروه اجتماعی

علی نصیریان در اقدامی تحسین‌برانگیز هنگامی که متوجه شد در سالن قرآن پخش می‌شود، ایستاد و از ورود به برنامه امتناع کرد تا نظم جلسه هنگام قرائت قرآن به هم نخورد.

استاد یک بار دیگر ثابت کرد که اصالت دارد و به‌رغم دهه‌ها کار تراز اول هنری، فریفته زرق و برق سینما نشده و راهش از آنانی که با بزک‌دوزک و یکی دوبار قرار گرفتن جلوی دوربین جو زده‌اند جداست.

روز گذشته ویدئویی در شبکه‌های مجازی منتشر شد که نشان می‌دهد استاد نصیریان، هنگام ورود به سالن تجلیل از مفاخر گیلان، با وجود اصرار میزبان، به احترام تلاوت قرآن پشت در ایستاد و از ورود به برنامه امتناع کرد تا نظم جلسه حفظ شود و حرمت «و اذا قری‌القرآن فاستمعوا له و انصتوا لعلکم ترحمون» محفوظ بماند.

استاد نصیریان به درستی محور «پنج تن سینمای ایران» لقب گرفته است. شخصیت و نحوه مواجهه او با مسائل روز اجتماعی بارها ثابت کرده است که مسیر استاد از خیلی از اکتورهای دیگر جداست. حساب آن‌هایی که پس از یکی دو فریم بازیگری به وطن و مردم‌شان پشت کرده‌اند به‌کنار، حتی آن‌هایی هم که مانندند تا در بزنگاه‌ها با متلک‌پراکنی به زمین و زمان فالوور و لایک جذب کنند، علی نصیریان از همه این‌ها چند سر و گردن بالاتر است.

در روزگاری که غرب به اسم آزادی و حقوق بشر به کتاب مقدس ۲ میلیارد مسلمان توهین می‌کند و سلبریتی‌هایی که برای مریضی گربه هم پست مجازی منتشر می‌کنند اما در قبال این قبیل اهانت‌های مکرر به نمادهای فرهنگی ملت خودشان سکوت عافیت‌طلبانه پیشه می‌کنند، احترام عملی استاد نصیریان به قرآن، یک درس بزرگ است: می‌توان سینماگر بزرگ و مشهوری بود و پا روی شرف، آزادگی و انسانیت هم نگذاشت.

۷

محافظ سابق حضرت آقا به ۲ برادر شهیدش پیوست

علیرضا محمدی | دبیر گروه ایثار و مقاومت

چند روز پیش بود که یکی از دوستان رسانه‌ای، خبر داد که فریدون خیام باشی از پاسدارهای دوره اولی مرحوم شده و به دو برادر شهیدش بهرام و فرهاد پیوسته است. خیام باشی از اعضای گروه دستمال سرخ‌ها بود که چند بار با او در روزنامه «جوان» گفت‌وگو کرده و خاطراتش را در همین صفحه ایثار و مقاومت منتشر کرده بودیم. او که در مقاطعی محافظت از حضرت آقا به عنوان نماینده امام در شورای عالی دفاع را برعهده داشت، کوله باری از ناگفته‌ها مربوط به اوایل تأسیس سپاه و جنگ در کردستان در سینه داشت که با فوت او، دست ما از بسیاری از این ناگفته‌ها کوتاه ماند. خیام باشی مربوط به نسلی بود که هرچه زمان می‌گذرد دست نیافتنی‌تر می‌شوند. در حالی که حدود ۲۰ روز از درگذشت بی‌سروصدای این رزمنده پیشکسوت دفاع مقدس می‌گذرد، با چند تن از همرزمان شهید گفت‌وگو کردیم

پیشخوان Pishkhan.com

یادداشت

پیامی که باید شنیده شود

عباس حاجی نجاری
کارشناس مسائل سیاسی

از نشانه‌های بارز تحکیم و تثبیت اقتدار نیروهای مسلح جمهوری اسلامی ایران در دفاع از امنیت ملی و تمامیت ارضی ایران که برگرفته از ارزش‌های انقلاب، تجربیات دفاع مقدس و انسجام درونی در چهارچوب راهبردهای رهبری نظام اسلامی است، اثرگذاری بر ادبیات قدرت‌های سلطه و برهم زدن معادلات طراحی شده آنها برای حفظ و تداوم سلطه ظالمانه خود بر دیگر نقاط عالم است.

ابعاد این معنا را فرماندهی معظم کل قوا در دیدار با فرماندهان نیروی دریایی ارتش جمهوری اسلامی ایران و کارکنان ناوگروه ۸۶ و خانواده‌هایشان در روز یک‌شنبه پانزدهم مرداد ماه مبتنی بر قدرت‌سازی‌های اخیر نیروهای مسلح جمهوری اسلامی ایران تبیین نمودند آنگاه که می‌فرمایند ویژه خواری در مسائل عمومی بشریت جزو خصوصیات امریکا و ابرقدرت‌هاست و اگر بتوانند حتی دریاها را هم به نام خود سند می‌زنند تا دست دیگران از آنها کوتاه شود، اما شما با حضور خود و مقابله با اقدامات خصمانه آنها برای ناکامی یا تخریب این سفر ثابت کردید و نشان دادید که دریاهای آزاد متعلق به همه است.

معظم‌له در عین حال نقشه راه مواجهه مقتدرانه نیروهای مسلح جمهوری اسلامی ایران با فزون خواهی‌های قدرت‌های سلطه را ترسیم و خاطرنشان کردند اینکه می‌گویند ما اجازه نمی‌دهیم فلان کشتی از فلان جا عبور کند غلط زیادی است چرا که آب‌های آزاد متعلق به همه است دریا و هوا باید برای همه ملت‌ها آزاد و امنیت کشتیرانی و حمل و نقل دریایی باید برای همه تامین شود. ایشان در عین حال تأکید می‌کنند که امروزه امریکایی‌ها به نفتکش‌ها تعرض و به باندهای قاچاق دریایی در منطقه ما و مناطق دیگر کمک می‌کنند که این کارها تخلف بزرگ و نقض قوانین بین‌المللی و بشری است.

مصداق روشن این تخلف بزرگ امریکایی‌ها و نقض قوانین بین‌المللی در میانه راه این سفر بلند دریایی، حتی به محور خبری رسانه‌های امریکایی تبدیل شده و آن زمانی بود که فشار واشنگتن بر کشورهای امریکای جنوبی برای عدم پذیرش ناوهای ایرانی موثر واقع نشد و دولت برزیل از دریادلان جمهوری اسلامی ایران در ریودوژانیرو استقبال کرد، در همان زمان سرویس خبری مؤسسه نیروی دریایی امریکا با انتشار گزارشی به نقل از کارشناسان امریکایی اعلام کرد که ورود کشتی‌های ایران به بندر برزیل یک پیروزی برای تهران است منتظر اقدامات مشابه بیشتر از این از ایران باشید، چرا که ایران با استفاده از مکران به دنبال فرافکنی قدرت و درهم‌تنیدگی سیاسی است ونه انزوا و روزنامه واشنگتن پست نیز عبور ایران از کانال پاناما را آخرین اقدام تهران در تلاش برای گسترش نفوذ در حیاط خلوت امریکا ارزیابی کرد و مأموریت سال‌های اخیر نیروی دریایی ایران را خواسته تهران برای نشان دادن تمایل به گسترش نفوذ نظامی خود فراتر از خاورمیانه و حتی در نزدیکی ایالات متحده دانست.

اما نگرانی امریکایی‌ها تنها نسبت به توانمندی‌ها و پویایی نیروهای مسلح جمهوری اسلامی ایران و حضور در حیاط خلوت آنها در امریکای لاتین و ... خلاصه نمی‌شود بلکه آنچه که این روزها نگرانی سردمداران رژیم امریکا را در پی داشته و آنها را وادار به برخی خبرسازی‌ها در زمینه تحرکات نظامی در منطقه غرب آسیا و تنگه هرمز نظیر اعزام هواپیماهای اف ۱۶ یا ناوهای آبی خاکی به منطقه خلیج فارس یا حتی برنامه استقرار نظامیان امریکایی روی عرشه کشتی‌های تجاری کرده است، سلب اعتبار آنها در میان سران کشورهای دست‌نشانده در منطقه غرب آسیا نسبت به قابلیت و توانمندی نیروهای نظامی امریکایی در حمایت از آنهاست، ضعف‌هایی که در ماه‌های اخیر بارها فرماندهان امریکایی نسبت به آن در برابر توان موشکی، پهپادی و نفوذ منطقه‌ای ایران و حتی نگرانی از اخراج امریکا از منطقه به آن اعتراف کرده‌اند، همان‌طور که در گزارش چند ماه پیش جامعه اطلاعاتی امریکا آمده بود که ایران درحالی که جاه‌طلبی‌های دیرینه خود را برای رهبری منطقه دنبال می‌کند، خود را درگیر یک مبارزه وجودی با ایالات‌متحده و متحدان منطقه‌ای‌اش می‌داند، ایران قصد دارد در ده سال پیش‌رو جای امریکا را در منطقه پر کند.

روند تحولات ایجاب می‌کند که امریکایی‌ها باید نسبت به تحرکات آتی خود در منطقه هوشیارتر باشند و مرزهای خود را بشناسند و بدانند که منطقه خلیج فارس دیگر حوزه امنیت ملی امریکا نیست که آنها بخواهند همچون چند دهه قبل حضور نظامی خود را بر کشورهای منطقه تحمیل کنند و یا با باج‌خواهی از آنها و ایران هراسی به زعم خود زمینه حفظ سلطه خود بر کشورهای منطقه را تداوم بخشند.

بیانات اخیر مقام معظم رهبری در جمع دریادلان نیروی دریایی ارتش واجد پیام‌های مهمی برای تحرکات آینده امریکا در منطقه است. به نظر می‌آید که در کنار تغافل نظامیان امریکایی، اندیشکده‌های امریکایی از نظامیان امریکایی جلوترند، آنگونه که اندیشکده هوور در روزهای اخیر اعتراف می‌کند که سیاست امریکا برای مهار ایران دچار فروپاشی شده و ایران کنترل خلیج فارس را به دست گرفته است، اکنون ایران حضور در دریاهای دور را به تجربه نشسته است.

خبر آخر

رئیس قوه قضائیه:

قاضی نباید تحت تأثیر فضاسازی قرار گیرد

قاضی نباید تحت تأثیر فضاسازی‌ها قرار گیرد، چرا که در آن صورت عدالتش مخدوش می‌شود.

به گزارش ایرنا، حجت‌الاسلام غلامحسین محسنی اژه‌ای که در بیست‌وسومین سفر استانی به استان فارس سفر کرده است، روز گذشته در دیدار قضات و کارکنان قضایی استان فارس با اشاره به حجم بالای کار در دستگاه قضایی، افزود: حجم کار و سختی کار در دستگاه قضایی بالاست و کمبودها زیاد است، اما باید توجه کنیم که مبادا این سختی‌ها در انگیزه خدمت‌رسانی و اخلاص ما تأثیر بگذارد.

رئیس دستگاه قضا تصریح کرد: دشمنان طی بیش از چهار دهه بعد از انقلاب، هر ترفند و خبائثی را به کار بستند تا نظام ما پا نگیرد و پیشرفت نکند، اما ناکام ماندند. اژه‌ای افزود: امروز دشمنان اگر می‌توانستند علیه کشور ما اقدام نظامی کنند، درنگ نمی‌کردند، اما به واسطه اقتدار ایران اسلامی از پیشبرد این حربه عاجزند. هیچ کس نمی‌تواند در مقابل اعمال شجاعت قاضی در چارچوب قانون و عدل بایستد؛ قاضی نباید تحت تأثیر فضاسازی‌ها قرار گیرد چرا که در آن صورت عدالتش مخدوش می‌گردد.

رئیس قوه قضائیه بیان کرد: در بسیاری از موارد در تدوین لوایح قضایی با اعمال سازوکارهایی از قضات شاغل و حتی قضات بازنشسته نظرخواهی صورت می‌گیرد.

رئیس قوه قضائیه همچنین در بازدید از کارخانه صنایع مخابراتی راه دور ایران (ITI) طی سخنانی تأکید کرد: ضرورت دارد اقداماتی که در جهت احیای واحدهای تولیدی آغاز می‌شود، با قوت ادامه یابد و در این مسیر نباید هیچ گونه عقبگردی داشته باشیم.

محسنی اژه‌ای در جریان بازدید از کارخانه صنایع مخابراتی راه دور ایران در شیراز، ضمن گفت و گو با دست‌اندرکاران این کارخانه و مسئولان مربوطه استان، طی سخنانی، به اهتمام خود به بازدیدهای میدانی از مراکز مختلف از جمله بنگاه‌های تولیدی و صنعتی در جهت حمایت از رشد تولید و مهار تورم، اشاره کرد. وی تصریح کرد: باید همه قوا و دستگاه‌های کشور بر مقوله تحقق شعار سال ناظر بر مهار تورم و رشد تولید، متمرکز شوند. اگر رشد تولید و اشتغال محقق شود، بی‌گمان بسیاری از مشکلات اجتماعی و مشکلات حوزه‌های دیگر نیز مرتفع خواهد شد.

گزارش

رئیس‌جمهور در آستانه روز خبرنگار:

منتقدان را بی‌شناسنامه نمی‌خوانیم

رئیس‌جمهور با بیان اینکه دولت در میدان اقدام و عمل است و تبیین آنچه دولت انجام می‌دهد بر عهده رسانه ملی و دیگر رسانه‌هاست، اظهار داشت: به طور طبیعی ممکن است نقدهایی نیز به عملکرد دولت وجود داشته باشد؛ دولت مردمی منتقدان را بی‌شناسنامه و بی‌هویت نمی‌خواند، بلکه با دلسوزی انتقادات آنان را می‌شنود.

ریاست جمهوری

کنایه رئیس‌جمهور گویا به رئیس دولت گذشته است که طی هشت سال ریاست جمهوری نه تنها منتقدان را به رسمیت نمی‌شناخت، بلکه بارها و به بهانه‌های مختلف آنها را با انواع القاب و عناوین بعضاً توهین‌آمیز مانند بی‌هویت و بی‌شناسنامه خطاب می‌کرد که تعداد این توصیفات از ۶۰عنوان فراتر رفت.

دکتر سید ابراهیم رئیسی ظهر دیروز در جریان بازدید از سازمان صدا و سیما به مناسبت روز خبرنگار، با حضور در استودیوی پخش خبر ۱۴ رسانه ملی، با تبریک روز خبرنگار به همه فعالان عرصه رسانه در رسانه ملی و دیگر رسانه‌ها، گفت: رسانه به عنوان پل ارتباطی میان مردم و مسئولان نقش مهمی در انتقال دیدگاه‌ها و انتظارات متقابل آنان به هم دارد.

رئیس‌جمهور با گرامیداشت یاد شهدای عرصه رسانه، به‌ویژه ۱۶۰ شهید رسانه ملی افزود: رهبر معظم انقلاب جهاد تبیین را وظیفه‌ای همگانی عنوان کردند، اما رسانه‌ها و در صدر آنها رسانه ملی کانون جهاد تبیین و مرکز فکرساز و فرهنگ‌ساز کشور هستند که در مقابله با جریان‌سازی‌های دشمن و تنویر افکارعمومی، تبیین و معرفی دستاوردها، ارزش‌ها و سبک زندگی ایرانی- اسلامی نقش بسیار مهمی دارند.

■ دولت مردمی شنوای انتقادات است

دکتر رئیسی با بیان اینکه دولت در میدان اقدام و عمل است و تبیین آنچه دولت انجام می‌دهد بر عهده رسانه ملی و دیگر رسانه‌هاست، اظهار داشت: به طور طبیعی ممکن است نقدهایی نیز به عملکرد دولت وجود داشته باشد؛ دولت مردمی منتقدان را بی‌شناسنامه و بی‌هویت نمی‌خواند، بلکه با دلسوزی انتقادات آنان را می‌شنود. رئیس‌جمهور تصریح کرد: امروز دولت برای شنیدن سخنان و انتقادات، به‌ویژه از سوی اصحاب رسانه گوش شنوا دارد و نظرات و تحلیل‌های اصحاب نظر و رسانه‌ها را برای خود نعمت می‌داند. البته رعایت انصاف نیز اصلی مهم در بیان انتقادات است. دکتر رئیسی به بازدید خود از بخش رادیو سازمان صدا و سیما اشاره کرد و گفت: فضای حاکم بر رادیو فضایی انقلابی بود و نشان می‌داد کسانی که در رادیو و تلویزیون کار می‌کنند، نگاهشان متوجه مسائل مردم است.

وی بیان کرد: برای دولت، صحبت اصحاب رسانه و اصحاب تحلیل حائز اهمیت است و گام‌های خوبی در رسانه ملی در این زمینه برداشته است و امروز رسانه ملی شاهد یک نگاه تحولی است که معتقدیم با این نگاه تحولی می‌تواند به سمت قله‌های پیشرفت حرکت کند.

■ هزینه کردن در مسیر رسانه سرمایه‌گذاری است

در جریان بازدید رئیس‌جمهور از معاونت صدای رسانه ملی، صحنه‌هایی از فتح رادیو و تلویزیون به دست مردم در زمان انقلاب و همچنین نقش‌آفرینی رادیو در دوران دفاع مقدس بازسازی شد. رئیسی همچنین با حضور در استودیو شماره یک صدای رسانه ملی ضمن دیدار و گفت‌وگو با تعدادی از گویندگان پیشکسوت، در جریان تولید برنامه‌های رادیویی در این بخش قرار گرفت.

رئیس‌جمهور در ادامه از دیگر بخش‌های این سازمان بازدید کرد و با مدیران و کارکنان آن به گفت‌وگو پرداخت. رئیس‌جمهور در جریان این بازدید در گفت و گو با خبرنگاران این رسانه تاکید کرد: هزینه‌کردن در مسیر رسانه حتماً سرمایه‌گذاری است زیرا پیام انقلاب اسلامی در منطقه و جهان شنیده شود. رئیسی با تاکید بر اینکه بخش برون‌مرزی صدا و سیما از برکات انقلاب است، گفت: به رغم شرایطی که امپراتوری رسانه‌ای دشمن ایجاد کرده است، فریادی برای آزادگان عالم دارد؛ پیام انقلاب اسلامی را به گوش آزادگان عالم برسانید.

■ مأموریت مشترک دولت و رسانه برای رفاه مردم

رئیس‌جمهور همچنین در پخش زنده برنامه سیمای خانواده شبکه ۱ سیما حضور یافت و گفت: نهاد خانواده اگر چه کوچک‌ترین واحد اجتماعی محسوب می‌شود، اما در عرصه جامعه بسیار تأثیرگذار است.

رئیسی محور و بنیان خانواده را محبت، دلدادگی، همیاری و همکاری اعضای خانواده با هم دانست و افزود: رسانه می‌تواند نقش مؤثری در فرهنگ‌سازی و ترویج تشکیل و تقویت نهاد خانواده، تشویق خانواده‌ها به فرزندآوری و تلاش برای تربیت بهتر فرزندان در خانواده‌ها داشته باشد. وی ترویج زیست عفیفانه، ارتقای سطح رفاه و آرامش خانواده‌ها و تبدیل خانواده به محلی برای تربیت نیروهای کارآمد برای ایران اسلامی را از جمله مأموریت‌های مشترک دولت و رسانه‌ها و به‌ویژه رسانه ملی دانست و اظهار داشت: امروز ارتقای نشاط، مشارکت، تأمین اشتغال، مسکن مناسب و ایجاد فضای مناسب برای کسب و کار برای خانواده‌ها از جمله نیازهای مهم و بستر افزایش مشارکت و اعتماد عمومی است.

رئیس‌جمهور اضافه کرد: اگر خانواده‌ها نشاط و رفاه داشته باشند، تأثیر آن در اجتماع مشاهده می‌شود و این مأموریت مشترک ماست؛ دولت در عرصه اقدام و عمل و رسانه در عرصه تبیین و تنویر و فرهنگ‌سازی باید برای رسیدن به این اهداف تلاش کنند.

انتخابات

۵۲۰۰ نفر پیش ثبت‌نام انتخابات را در روز اول تمام کردند

اقدام نکردن در موعد مقرر مانع ثبت‌نام نهایی می‌شود

سخنگوی ستاد انتخابات کشور از استقبال گسترده متقاضیان داوطلبی نمایندگی مجلس در روز نخست پیش ثبت‌نام‌ها خبر داد و گفت: امکان ثبت‌نام غیرحضوری الکترونیکی متقاضیان خارج از کشور وجود ندارد و افراد باید به نمایندگی‌های ایران مراجعه کنند.

به گزارش ایرنا، محسن اسلامی روز گذشته در پاسخ به این سؤال که اسامی نتایج پیش ثبت‌نام‌ها چه زمانی به افراد اعلام می‌شود، گفت: براساس قانون از امروز به مدت هفت روز از ساعت ۸ صبح تا ۶ بعدازظهر پیش ثبت‌نام انجام می‌شود. پس از اتمام ثبت‌نام اولیه، وزارت کشور بر اساس قانون موظف است مدارک ثبت‌نام‌کنندگان را برای شش دستگاه از جمله ثبت احوال، وزارت امور خارجه، دادستانی کل، فراجا، وزارتخانه‌های علوم و بهداشت، دانشگاه آزاد اسلامی و حوزه‌های علمیه و سازمان امور استخدامی ارسال کند.

وی با بیان اینکه وزارتخانه‌های علوم، بهداشت، دانشگاه آزاد و حوزه‌های علمیه مدارک تحصیلی متقاضیان را بررسی و تأییدیه صادر می‌کنند، اظهار داشت: این دستگاه‌ها تا یک ماه فرصت دارند پاسخ ستاد انتخابات را در خصوص مدارک متقاضیان بدهند. سخنگوی ستاد انتخابات کشور با بیان اینکه پس از صدور تأییدیه‌های لازم از سوی دستگاه‌های مربوطه، نتایج به متقاضیان اعلام می‌شود، افزود: به فرد اعلام می‌شود که کدام مدرک وی از سوی کدام دستگاه تأیید شده یا نشده است. کسانی که همه مدارکشان تأیید شده باشد، کد رهگیری دریافت می‌کنند و می‌توانند از ۲۷ مهر ثبت‌نام نهایی خود را انجام دهند. سخنگوی ستاد انتخابات کشور خاطرنشان کرد که تأیید صلاحیت افراد در مقطع ثبت‌نام نهایی صورت می‌گیرد، به این معنا که به محض اینکه ثبت‌نام نهایی می‌شوند و فرد داوطلب نمایندگی به حساب می‌آید، هیئت‌های اجرایی و نظارت برای بررسی و احراز صلاحیت‌ها کار خود را آغاز می‌کنند.

دیروز سخنگوی ستاد انتخابات کشور با بیان اینکه آمارها گویای استقبال خوب متقاضیان داوطلبی انتخابات است، خبر داد تا ظهر ۱۲ هزار و ۴۰۰ نفر وارد سامانه پنجره واحد وزارت کشور شده‌اند که از این تعداد، ۵ هزار و ۲۰۰ نفر ثبت نام اولیه را به اتمام رسانده‌اند و آن دسته از متقاضیانی که ثبت نام اولیه خود را به پایان رسانده‌اند، منتظر دریافت کد رهگیری پس از بررسی مدارک باشند.

وی خاطرنشان کرد: آمار متقاضیان داوطلبی انتخابات مجلس شورای اسلامی به صورت روزانه پس از ساعت ۱۸، گردآوری می‌شود و به تفکیک شهر، جنسیت و سایر موارد به اطلاع مردم می‌رسد.

سخنگوی ستاد انتخابات کشور گفت: اگر کسی نسبت به صدور گواهی اعتراض داشت می‌تواند اعتراض کند که این اعتراض را به دستگاه مربوطه ارسال کرده و جواب را به فرد می‌دهیم. وی افزود: تا ۲۴ ساعت قبل از ۲۷ مهر فرصت اعتراض برای متقاضیان وجود دارد.

■■■

از ویژگی‌های مثبت قانون جدید انتخابات و فرایند پیش ثبت‌نام این است که علاوه بر اینکه فرصت کافی در اختیار هیئت‌های اجرایی و نظارت برای بررسی دقیق‌تر پرونده داوطلبان قرار می‌دهد، از تشکیل صف‌های طولانی سیاهی لشکرهایی که فرصت نام‌نویسی را صرفاً برای دیده شدن انتخاب می‌کنند، جلوگیری به عمل می‌آورد. مردان و زنانی با تیپولوژی خاص، که عطش دیده‌شدن و تنوع‌طلبی، آنها را به این آوردگاه جدی مقابل وزارت کشور و فرمانداری‌ها در سراسر کشور می‌کشاند، حتی با علم به اینکه از کم‌ترین شرایط و ویژگی‌های یک نامزد انتخابات برخوردار بودند. اکنون اما این سیاهی لشکر، اگرچه منعی برای پیش ثبت‌نام ندارند، اما دیگر از تبرج آنها خبری نیست تا به ابزاری برای حمله به ساختارهای قانونی تبدیل شوند و همین فرصت پیش ثبت نام، آنها را برای ثبت‌نام نهایی غربال خواهد کرد.

■ اقدام نکردن در موعد مقرر مانع ثبت‌نام نهایی می‌شود

وزیر کشور هم صبح دیروز در بازدید از ستاد انتخابات کشور، روند فعالیت‌ها را در آغازین دقایق پیش ثبت‌نام از متقاضیان داوطلبی انتخابات دوازدهمین دوره مجلس شورای اسلامی پیگیری کرد.

دکتر وحیدی همچنین در گفت‌وگو با خبرگزاری صدا و سیما بر آمادگی کامل وزارت کشور در برگزاری فرایند پیش ثبت نام تأکید کرد.

بر اساس قانون جدید انتخابات، «پیش ثبت‌نام» از متقاضیان نمایندگی مجلس شورای اسلامی از ۱۶ مرداد آغاز و تا ۲۲ مرداد ماه ادامه خواهد داشت. عدم اقدام در موعد تعیین شده مانع ثبت‌نام نهایی خواهد شد. همچنین متقاضیان می‌بایست ثبت‌نام خود را طی هفت روز از تاریخ ۲۷ مهرماه امسال نهایی سازند.

انتخابات دوازدهمین دوره مجلس شورای اسلامی و ششمین دوره مجلس خبرگان رهبری در ۱۱ اسفند امسال برگزار خواهد شد.

ویژه

اصلاح طلبان نظم انتخاباتی را تحمل نمی کنند!

قانون جدید انتخابات به مرحله اجرا رسید و حالا که قرار است انتخابات مجلس امسال مطابق این قانون برگزار شود، یعنی مرحله پیش ثبت‌نام هم به سایر مراحل انتخابات اضافه شده است. مرحله پیش ثبت‌نام برای آن است که مدارک افراد و شرایط ابتدایی آنان همچون شرط سنی یا مدرک تحصیلی سنجیده شود و بار بررسی این موارد ابتدایی بر دوش شورای نگهبان نیفتد، خصوصاً که شورای نگهبان در مدت زمان کوتاهی باید به بررسی صلاحیت افراد بسیاری بپردازد.

از سویی خیل بسیار ثبت‌نام کنندگانی که گاه شرایطی برای تصدی شغلی بسیار پایین‌تر از نمایندگی مجلس را هم ندارند، موجب وهن انتخابات و روال برگزاری آن در ایران می‌شد. از همین رو تدبیر مرحله پیش ثبت‌نام با استقبال اهالی رسانه و سیاست مواجه شد.

با این حال اصلاح‌طلبان طبق معمول بر طبل مخالفت کوبیدند و در اطلاعیه‌ای به سبک همان کمیته غربی صیانت از آرا که میرحسین موسوی بر آن پا می‌فشارد، نوشته‌اند که «اصلاحیه اخیر قانون انتخابات که موجب تشدید اقداماتی نظیر تقویت و گسترش دامنه اختیارات شورای نگهبان، افزایش نقش نهادهای امنیتی، تقلیل جایگاه قانونی وزارت کشور و افزایش زمینه‌های تخلف و تقلب است و نیز اعلام پیش ثبت‌نام کاندیداها را باید گامی در تکمیل فرایند مهندسی زودهنگام انتخابات پیش رو تحلیل کرد. جبهه اصلاحات ایران تصویب اصلاحیه اخیر قانون انتخابات را در چارچوب مجموعه اقدامات سازمان یافته و گامی به منظور نادیده گرفتن حق حاکمیت ملی و تبدیل جمهوریت به ناجمهوریت ارزیابی می‌کند و معتقد است این گونه اقدامات به ویژه پس از حوادث خونبار آبان ۱۳۹۸ و پاییز ۱۴۰۱ که اهمیت تلاش برای التیام زخم‌های برجای مانده بر پیکره جامعه و کاهش خشم و نارضایتی و اعتراضات مردمی را صد چندان کرده است، مصداق بارز افزودن نارضایتی‌ها و ناامیدی‌ها و درنتیجه خودتحریمی و خودبراندازی است.»

بخشی از عملکرد اصلاح‌طلبان در انتخابات معطوف به رد صلاحیت همین افرادی است که شرایط اولیه ثبت‌نام را هم ندارند و با مانور روی آن، ادعای ردصلاحیت فله‌ای را مطرح می‌کنند. طبعاً وقتی در مرحله پیش ثبت‌نام افراد این چنینی حذف شوند، قدرت مانور اصلاح‌طلبان در این زمینه گرفته می‌شود.

اصلاح‌طلبان البته دست خود را در جایی دیگر هم خالی کرده‌اند و آن اینکه اعلام کرده‌اند ستاد انتخاباتی چپ‌ها هیچ توصیه‌ای به کاندیداهای این جریان درباره پیش ثبت‌نام انتخابات مجلس شورای اسلامی ندارد. حزب و جریان سیاسی که برای انتخابات توصیه‌ای – چه به تحریم و چه به شرکت- نداشته باشد، در واقع مرگ خود را رقم زده است.

سایت مشرق در این زمینه می‌نویسد: «مصوبه جبهه اصلاحات مبنی بر "توصیه‌ای برای پیش ثبت‌نام نداریم" که خبر آن روز یک‌شنبه اعلام شد با رأی شکننده ۱۹ به ۱۶ به تصویب رسیده است که باعث دوپاره شدن این جریان، همراهی بخش میانه‌روی آن‌ها با دیگر میانه‌روها یعنی جریان اعتدالی و اصولگرایان معتدل در انتخابات خواهد شد. از نگاه اصلاح‌طلبان سنتی این راهبرد به معنای انحلال جبهه اصلاحات است زیرا یک محفل انتخاباتی نمی‌تواند درباره مسئله انتخابات بدون اثرگذاری باشد!»

یادداشت

رعشه معاندان از خبر دادگاه منافقین

حسن رشوند
کارشناس مسائل سیاسی

سرانجام هفتم مرداد ماه با یک تأخیر ۴۲ ساله، دادگاه کیفری یک استان تهران با انتشار یک آگهی عمومی در روزنامه‌های کثیرالانتشار از ۱۰۴ نفر از اعضای متواری سازمان مجاهدین خلق معروف به منافقین خواست ظرف مدت یک ماه از تاریخ نشر آگهی، وکیل قانونی خود را به این دادگاه معرفی کنند تا در فرآیند رسیدگی به پرونده‌ای که برای آن‌ها تشکیل شده است، دفاع کنند.

این اولین اقدام قضایی است که جمهوری اسلامی رسماً علیه منافقین که بنا بر آمارهای اعلام شده بیش از ۱۷ هزار نفر از مسئولان و مردم بی گناه را طی سال‌های اولیه انقلاب و پس از آن در ترورهای معروف به دانشمندان هسته‌ای و غیره به شهادت رسانده‌اند، قرار است انجام شود.

۱. این اقدام دستگاه قضایی هرچند با تأخیر بسیار زیاد و باور نکردنی قرار است انجام شود و تا نتیجه بخشی این اقدام هم اما و اگرهای زیادی وجود دارد، اما از بازتاب‌ها و واکنش‌هایی که با انتشار این خبر در همین یک هفته اخیر در رسانه‌های فارسی زبان خارجی صورت گرفته، می‌توان فهمید دستگاه قضایی جمهوری اسلامی بر نقطه حساسی دست گذاشته که تاکنون مورد غفلت بوده است. سؤال اینجاست وقتی این گروهک پس از شورش ۳۰ خرداد ۱۳۶۰ به صراحت در بیانیه‌ای راهبرد خود را چنین اعلام می‌کند که «ما مجاهدین خلق با درک واقع‌بینانه از رژیم و آشتی‌ناپذیری و متعارض شدن تضاد با رژیم ضد خلق، پس از ۳۰ خرداد، قاطعانه استراتژی مبارزه مسلحانه و در مرحله اول این استراتژی، ضربه یا ضربات تعیین‌کننده و مرحله یک تهاجمی (تهاجم به هر قیمت) و تشکیل آلترناتیو را در دستور کار خود قرار داده‌ایم.»، چرا در همان روزهای اول، دستگاه قضایی علیه این گروهک که راهبرد خود را در برابر جمهوری اسلامی و ملت ایران «مبارزه مسلحانه» اعلام کرده و علناً و عملاً دست به سلاح گرم برده بود، اعلام جرم نکرد و این گروهک را مورد پیگرد حقوقی و قضایی قرار نداد و با فرار آنها از کشور و قرار گرفتن در کنار رژیم بعثی عراق در دادگاه‌های بین‌المللی به‌دنبال شکایت نبود. باید بررسی شود بی توجهی چهاردهه در محاکمه منافقین ناشی از «بی عملی» دستگاه قضایی بوده است یا کم کاری دستگاه‌های اطلاعاتی که نتوانسته‌اند در تکمیل پرونده این گروهک تروریستی دست دستگاه قضایی را برای محاکمه آنها پر کنند.

۲. نکته مهم دیگر نابلدی و بی تحرکی بخش‌های غیردولتی برای زمینه‌سازی محاکمه منافقین بوده است. بسیار دردآور است وقتی می‌بینیم در کنار نشست‌های حقوق بشری که توسط شورای حقوق بشر سازمان ملل برگزار می‌شود، تعداد قابل توجهی از گروه‌های مشورتی حقوق بشری که همگی از گروه‌های معاند جمهوری اسلامی از جمله منافقین در خارج از کشور هستند که در قالب‌های ساختگی سازمان‌های مردم نهاد تشکیل شده‌اند تا با فشارسیاسی، به نوعی ثابت کنند جمهوری اسلامی ناقض حقوق بشر بوده است. این در حالی است که در همه این سال‌ها، جمهوری اسلامی تنها توانسته از ظرفیت یک یا دو گروه مشورتی حقوق بشری همچون «بنیاد هابیلیان» آن هم بدون دستور کار مشخص و هدفمند استفاده کند. ناراحت‌کننده نیست وقتی شنیده می‌شود رژیم کودک کش صهیونیستی برای فرار از قطعنامه‌های حقوق بشری سازمان ملل اقدام به ۱۲ گروه مشورتی برای خود می‌کند تا بتواند حتی از همین قطعنامه‌های بی خاصیت نقض حقوق بشری فرار کند ولی جمهوری اسلامی با وجود ۱۷ هزار شهید از رئیس‌جمهور، نخست وزیر، مسئولان دستگاه قضا تا دانشمندان هسته‌ای و نظامی تا مردم عادی کوچه و بازار امروز توانسته یک یا دو گروه آن هم نه چندان فعال استفاده کند. باید یاد بگیریم در کنار فشار نهادهای رسمی در مجامع بین‌المللی امروز ابزارهای غیررسمی می‌تواند در اعاده حقوق ملت و کشاندن منافقین پای میز محاکمه موثر واقع شده و مسیر را برای نهادهای رسمی هموار کند. یعنی همان امری که تاکنون مورد غفلت مسئولان جمهوری اسلامی بوده است.

۳. هرچند بحث محاکمه منافقین با تأخیر ۴۲ ساله مطرح شده است اما اعلام این خبر چنان ترسی به دل معاندین نظام انداخته که با انتشار این خبر، آنها به تکاپو افتاده و این اقدام جمهوری اسلامی را آغاز حرکتی برای اقامه دعوی برای افراد گروه‌های دیگر می‌دانند. در همین خصوص مهرانگیز کار، از عوامل محرک مخالفان نظام در جریان کوی دانشگاه و معاند نظام در خارج از کشور در پاسخ به خبرنگار بی بی سی معتقد است این اقدام دستگاه قضایی ایران چه بسا فراتر از عناصر سازمان مجاهدین خلق (منافقین) باشد و در آینده نیز دیگر گروه‌های مخالف جمهوری اسلامی را شامل شود. قصد سرزنش نداریم ولی وقتی نگاه دشمن به یک اقدام قضایی می‌تواند چنین تأثیری داشته باشد چرا تاکنون نسبت به آن بی توجه بوده‌ایم و حالا که اقدامی را دستگاه قضا شروع کرده، باید این کلام رهبر حکیم انقلاب را برای ادامه برنامه خود هدف‌گذاری کند که فرموده اند: «وقتی که دشمن به شما زور می‌گوید، اگر شما یک قدم به عقب برداشتید، او جلو می‌آید؛ راه اینکه او جلو نیاید، این است که شما بایستید.» امروز دشمن از خبر محاکمه منافقین به وحشت افتاده است بنابراین نباید از شتاب حرکتی که آغاز شده کاسته شود و با گذشت زمان به حاشیه برود.

پیشخوان
Pishkhan.com

خبر

پای پهپادهای غیرنظامی به کمیسیون امنیت ملی باز شد

سخنگوی کمیسیون امنیت ملی و سیاست خارجی مجلس از بررسی طرح نحوه واردات، تولید و بهره‌برداری از پرنده‌های هدایت‌پذیر با کاربری غیرنظامی در این کمیسیون خبر داد.

به گزارش ایرنا، ابوالفضل عمویی درباره جلسه روز گذشته کمیسیون امنیت ملی و سیاست خارجی مجلس شورای اسلامی به خبرنگاران گفت: جلسه کمیسیون به بررسی طرح نحوه واردات، تولید و بهره برداری از پرنده‌های هدایت پذیر با کاربری غیرنظامی اختصاص داشت.

سخنگوی کمیسیون امنیت ملی مجلس افزود: این طرح توسط تعدادی از نمایندگان تهیه شد و به کمیسیون امنیت ملی ارجاع شده است. در این جلسه نمایندگانی از سازمان هواپیمایی کشوری، ستاد کل نیروهای مسلح، پدافند هوایی ارتش، سازمان هوا و فضای سپاه پاسداران، مرکز همکاری‌های علم و فناوری ریاست جمهوری، وزارتخانه‌های اطلاعات، دفاع و کشور و مرکز پژوهش‌های مجلس حضور داشتند و نقطه نظرات خود درباره الزامات ساماندهی و بهره‌مندی از پهپادها در کشور ارائه دادند. عمویی خاطرنشان کرد: با توجه به اینکه در دولت هم اقدامات حقوقی برای تدوین لایحه‌ای با موضوع مشابه برای ارائه مجلس در آینده نزدیک در جریان است، در این جلسه مقرر شد که برای اشتراک نظر، اقدامات لازم برای هم افزایی دولت و مجلس در تصویب قواعد حقوقی ساماندهی بهره برداری از پهپاد در کشور صورت بگیرد.

گزارش ۲

زهرا چیذری

هشدار اشعه ماورای بنفش خورشید در داغ‌ترین تابستان تاریخ

خطر تابش اشعه UV حتی در سایه هم وجود دارد و سرطان پوست، پیرپوستی زودرس و مشکلات بینایی از عوارض قرارگیری طولانی‌مدت در معرض این اشعه است

امسال در حالی گرم‌ترین روزهای تاریخ زمین را سپری می‌کنیم که یک هشدار تازه به هشدارهای پیشین اضافه شده و آن هم هشدار درباره اشعه ماورای بنفش خورشید یا UV است. این هشدار آنقدر جدی است که چند روز پیش رئیس فراکسیون محیط‌زیست مجلس از بحرانی شدن وضعیت تابش اشعه فرابنفش (UV) در تهران و رسیدن آن به عدد ۱۲ خبر داد. حالا هم مدیر برنامه بهداشت پرتوهای وزارت بهداشت ضمن تأکید بر لزوم توجه به مقوله «پیشگیری» در عین حال در تشریح آثار مضر اشعه UV برای سلامت می‌گوید: «خطر تابش اشعه UV حتی در سایه هم وجود دارد و سرطان پوست، پیرپوستی زودرس و مشکلات بینایی از عوارض قرارگیری طولانی‌مدت در معرض این اشعه است.»

تا همین چند وقت پیش نام اشعه UV را جز درباره عینک‌های آفتابی و کرم‌های ضدآفتاب نشنیده‌بودیم و تصور می‌کردیم زندگی مسالمت‌آمیزی را با این اشعه نامرئی داریم، اما حالا این اشعه هم به هشدار رسیده و آنطور که سمیه رفیعی، رئیس فراکسیون محیط‌زیست مجلس خبر داده تابش این اشعه در برخی مناطق مثل تهران خودمان بحرانی شده‌است.

ما در دنیای پیرامون‌مان با طیفی از امواج الکترومغناطیس مواجهیم؛ طیفی که البته فقط بخش کوچکی از آن که همان نور مرئی است برای ما قابل‌مشاهده‌است و بخش عمده این امواج قابل‌مشاهده نیست؛ امواجی مثل امواج رادیویی و ماکروویو که به وسیله آنها کارهای مخابراتی‌مان را انجام می‌دهیم و به اینترنت وصل می‌شویم، جزو امواج نسبتاً کم‌خطر و نامرئی هستند. هر چند تحقیقات تازه فرضیه کم‌خطر بودن این امواج را هم رد می‌کند، اما امواجی مثل اشعه ایکس و اشعه ماورای بنفش امواجی پرانرژی و پرخطرند که باید در مواجهه با آن نکات حفاظتی را رعایت کرد.

■ چرا UV خطرناک است؟

مهندس علی گورانی، مدیر برنامه بهداشت پرتوهای وزارت بهداشت با اشاره به اینکه یکی از عوامل محیطی مؤثر بر سلامت، تشعشعات است، درباره این اشعه‌ها اینگونه توضیح می‌دهد: «تشعشعات انواع مختلف یون‌ساز و غیریون‌ساز دارد که اشعه ماورای‌بنفش غیریون‌ساز است و در دسته تشعشعات طبیعی قرار می‌گیرد که از نور خورشید می‌آید و خود مشتمل بر سه طیف A، B، C است. طیف C پرخطر است و تقریباً توسط لایه ازن حذف می‌شود، طیف B مقدار بیشتری نسبت به طیف C به زمین می‌رسد و طیف A که کم‌انرژی‌تر است با طول موج بلندتر می‌تواند از لایه ازن عبور و نه‌تنها به سطح زمین برسد، بلکه از پوست موجودات هم عبور کند و در صورت مواجهه زیاد حتی مشکلاتی نظیر سرطان بدخیم پوست ایجاد کند.» مدیر برنامه بهداشت پرتوهای وزارت بهداشت با بیان اینکه سرطان پوست جزو پنج سرطان اول در کشور است، می‌افزاید: «بیش از ۸۵ درصد علت بروز سرطان پوست مرتبط با پرتوگیری از نور خورشید است. عمده علت بروز سرطان پوست را نیز به آفتاب‌گیری ناخواسته در زمان کودکی و نوجوانی نسبت می‌دهند.»

وی با تأکید بر اینکه اشعه ماورای‌بنفش تنها سبب بروز سرطان پوست نمی‌شود و آسیب‌های دیگری هم در پی دارد، می‌افزاید: «پیرپوستی زودرس نیز عارضه دیگر اشعه ماورای‌بنفش است. از سوی دیگر اشعه ماورای‌بنفش می‌تواند به شدت به چشم آسیب برساند و سبب بروز آب مروارید و سرطان‌های چشمی شود.»

■ شناخت شاخص UV

به گفته گورانی سازمان بهداشت جهانی یک سامانه شاخص پرتوهای ماورای‌بنفش (UVI) ایجاد کرده‌است. آزمایشات این سامانه در نیمکره شمالی زمین انجام شده و هم اکنون این سامانه در اختیار همه افراد قرار گرفته‌است و افراد می‌توانند خود را از این خطر محافظت کنند. شاخص پرتوهای ماورای‌بنفش (UVI) یک استاندارد بین‌المللی است که عددی بین یک تا ۱۱ دارد که در هر یک از این سطوح یازده‌گانه مشخص شده‌است که چقدر انرژی به ما تابیده می‌شود و برای سالم و ایمن ماندن لازم است چه کارهایی انجام دهیم؛ به عنوان مثال اگر شاخص پرتوهای ماورای‌بنفش (UVI) عدد ۳ را نشان دهد، اقدامات حفاظتی مشخصی دارد که با شاخص ۹ متفاوت است؛ به شکلی که اگر شاخص پرتوهای ماورای‌بنفش (UVI) عدد ۱۱ را نشان دهد دیگر اعلام می‌شود که افراد نباید از خانه خارج شوند. گورانی با بیان اینکه اکنون سازمان هواشناسی اقدام به اعلام شاخص پرتوهای ماورای‌بنفش (UVI) در کشور می‌کند، تصریح می‌کند: «شاخص پرتوهای ماورای‌بنفش (UVI) در هر نقطه از کشور بسته به محل قرارگیری متفاوت است، اما می‌توان گفت در کشور ما هم به ویژه در فصل تابستان کل اعداد طیف از یک تا ۱۱ این شاخص مشاهده می‌شود به شکلی اعلام می‌شود، افراد سعی کنند ساعات بین ۱۱ تا ۱۵ تا حد امکان در معرض نور خورشید قرار نگیرند.»

■ خطر تابش اشعه UV حتی در سایه

این کارشناس با اشاره به افزایش سفرها به شمال کشور در فصل تابستان می‌افزاید: «زمانی که هوا ابری است افراد تصور می‌کنند در کنار ساحل دیگر اشعه UV به آنها تابیده نمی‌شود؛ درحالی که در شرایط ابری و حتی قرارگیری در سایه بیش از ۵۰ درصد UV به بدن تابیده می‌شود. سطح تابش UV به سطح محیط اطراف هم وابسته است؛ به این منظور که هرچه سطح صیقلی‌تر باشد بازتابش اشعه و میزان پرتوگیری هم افزایش می‌یابد؛ مثلاً اگر سطح اطرف سنگ‌ریزه باشد، اشعه بیشتری تابیده می‌شود؛ به همین دلیل اعلام می‌شود در روزهای آفتابی کنار سواحل حداقل ۱۴۰ درصد پرتوگیری UV داریم (۱۰۰ درصد مستقیم و ۴۰ درصد بازتابش از شن و ماسه‌ها) که به شکل مستقیم و از سطوح است. یا در مثال دیگر کوهنوردانی که در زمستان به کوه می‌روند تا ۱۸۰ درصد پرتوگیری دارند که ۱۰۰ درصد مستقیم و ۸۰ درصد هم غیرمستقیم ناشی از بازگشت اشعه از دانه‌های برف است.»

■ کاهش آسیب‌های ماورای بنفش

گورانی درباره راهکارهای محافظت در برابر اشعه UV توصیه می‌کند «تردد و قرارگیری در سایه، پوشیدن لباس‌های با فاکتور حفاظتی ماورای بنفش (UPF) مناسب به ویژه برای کسانی که قرار است زمان طولانی خارج از منزل باشند، ضروری است. این فاکتور باید به گونه‌ای باشد که از نفوذ نور خورشید جلوگیری کند. از سوی دیگر برای قسمت‌های بدون پوشش بدن مانند سر، صورت و دست‌ها باید از کرم‌های ضدآفتاب استفاده شود، اما باز هم بهترین کرم‌های ضدآفتاب بیش از ۸۰ درصد محافظت نمی‌کند و حتی نحوه و اندازه کرم‌زدن نیز تعیین‌کننده است تا حفاظ فیزیکی بر پوست ایجاد شود. در صورتی که مقدار کرم یا کیفیت آن مناسب نباشد، حفاظت کمتر می‌شود. استفاده از عینک‌های آفتابی که این توانایی را داشته باشند از ورود اشعه UV تا طیف ۴۰۰ نانومتر جلوگیری کند، مهم است که این هم مشکل بزرگی است، چون عامه مردم شناخت خوبی از عینک‌ها ندارند. از طرفی استفاده از کلاه به ویژه برای کسانی که در معرض نور خورشید کار می‌کنند مانند کشاورزان و کارگران مزارع ضروری است. این کلاه باید هفت سانت لبه داشته باشد و صورت را پوشش دهد.»

■ چه کسانی بیشتر در معرض خطر اشعه UV هستند؟

گورانی با اشاره به اینکه اشعه UV برای کسانی که سیستم ایمنی ضعیفی دارند، خطرناک‌تر است، تصریح کرد: به عنوان مثال کسانی که عمل پیوند اعضا داشته‌اند، در برابر UV آسیب‌پذیرتر هستند. همچنین اشعه UV برای کسانی که به شکل ژنتیکی پوستشان کک و مک دارد یا پوست روشنی دارند، خطرناک‌تر است. به طور کلی در مورد محافظت در برابر اشعه UV آموزش خود مراقبتی بسیار مهم است.

گزارش یک

مهسا گربندی

گزارش «جوان» از دلایل گرانی بلیت استخر خانواده در گفت‌وگو با مراجعه‌کنندگان و رئیس سازمان ورزش شهرداری تهران

سلامت شهروندان را به گرانی تفریح گره نزنید

همه چیز تقصیر پیمانکار است؛ این پاسخی است که آن را بعد از پیگیری برخی از مشکلات می‌شنویم، چراکه پول حرف اول و آخر را می‌زند. برای مثال یکی از استخرهای جنوب شرق پایتخت که در زیرمجموعه سازمان تاکسیرانی شهرداری تهران فعالیت می‌کند، یک‌باره قیمت بلیت را دو برابر کرده‌است و وقتی مراجعه‌کنندگان از آنها دلیل گرانی را سؤال می‌کنند با پاسخ‌های عجیبی مواجه می‌شوند.

استخر خانواده در منطقه ۱۵ که مزایای زیادی برای تفریح آخر هفته خانواده‌ها داشت، یکباره قیمتش را صددرصد افزایش داده‌است. در این رابطه مدیر مجموعه در پاسخ به اعتراض مراجعه‌کنندگان برای دو برابر شدن قیمت بلیت گفته‌است: «درست است که اینجا زیرمجموعه شهرداری فعالیت می‌کند، اما تعیین قیمت بلیت برعهده پیمانکار است!»

■ استخر گران شد تا افراد کمتری بیایند!

هر روز پدران و مادران زیادی به همراه فرزندان خود به این مجموعه که به استخر خانواده معروف است، می‌روند و در آن تفریح می‌کنند. مزیت این استخر این است که دو ساختمان در کنار یکدیگر طراحی‌شده و آقایان و بانوان می‌توانند در مجموعه‌های مربوط به خود وارد شوند و همزمان تفریح کنند، به علاوه اینکه استخرهای کوچک با عمق کم در این مجموعه طراحی شده تا کودکان نیز در آنجا مشغول بازی شوند. حدود یک ماه می‌شود که قیمت بلیت این مجموعه در روزهای آخرهفته دو برابر شده و شکایت برخی از مراجعه‌کنندگان را به دنبال داشته‌است.

آقای کریمی، یکی از مشتریان پروپاقرص این استخر است که در رابطه با افزایش قیمت بلیت به «جوان» می‌گوید: «تقریبا آخر هر هفته با پسر کوچکم به استخر خانواده می‌آمدم تا او بتواند در فضای کوچکی که برای کودکان طراحی شده‌است، بازی کند، اما هفته پیش که به اینجا آمدم، فهمیدم که قیمت بلیت دو برابر شده‌است! وقتی از مسئول استخر دلیل آن را پرسیدم، گفت که این استخر خیلی شلوغ شده برای همین قیمت را گران کردیم تا تعداد مراجعه‌کنندگان کمتر شود! اگر از مضحک بودن این استدلال برای گرانی بلیت، چشم‌پوشی کنیم باید بگویم که تعداد افراد حاضر در استخر هیچ فرقی با هفته‌های گذشته که قیمتش کمتر بوده، نداشته‌است.»

■ دست خیلی‌ها از این تفریح کوتاه می‌شود

کنار در ورودی استخر بانوان، یک خانم جوان به همراه دو خانم میانسال ایستاده‌اند و منتظر ماشین هستند. خانم جوان هم از گرانی بلیت و خرابی برخی از وسایل گلایه می‌کند و می‌گوید: «وقتی وارد استخر شدیم گفتند که قیمت بلیت ۱۳۰ هزار تومان است، در صورتی که ماه گذشته قیمت بلیت ۷۰ هزار تومان بود. البته گفتند که زمان استفاده از استخر بیشتر شده و هر کسی می‌تواند سه ساعت در آنجا بماند. این در حالی است که اغلب افراد تقریباً بعد از دو ساعت شنا، از استخر بیرون می‌رفتند و بابت اینکه پول زیادی از آنها گرفته شده، شکایت می‌کردند.» در ادامه خانم میانسالی که همراه این دختر جوان است نیز به نواقص این مجموعه اشاره می‌کند و می‌گوید: «در باجه بلیت‌فروشی برگه چسبانده‌بودند که جکوزی و حوضچه آب سرد خراب است! یعنی در شرایطی قیمت بلیت را گران کرده‌اند که نه‌تنها هیچ خدماتی اضافه نشده بلکه همان خدماتی که قبلاً می‌دادند هم نقص دارد. یقین دارم گرانی بلیت، دست خیلی‌ها را از این تفریح، کوتاه می‌کند.»

■ یک روز شنای خانواده ۴ نفره نیم میلیون تومان

کمی آن‌طرف‌تر آقای جوانی به همراه همسر و دو کودک خود در حال سوار شدن در ماشین خود هستند، مشغول گفت‌وگو درباره افزایش قیمت این مرکز ورزشی- تفریحی شده‌اند. این آقای جوان که خودش را «تابش» معرفی می‌کند با ناراحتی می‌گوید: «تصمیم گرفته بودیم که امروز برای تفریح خودمان و بچه‌ها به استخر بیاییم و به خیال خودمان خوش بگذرانیم، اما هزینه بلیت برای ما نیم میلیون تومان، تمام شده که خیلی برایم گران است. با این اوصاف، بعید می‌دانم خانواده‌های قشر متوسط و به خصوص ضعیف جامعه بتوانند رنگ استخر را ببینند، چراکه یک پدر که با حداقل حقوق، زندگی خانواده را می‌چرخاند، نمی‌تواند هزینه نیم میلیون تومانی برای تفریح یک روزه خانواده‌اش را تأمین کند.» آب نیست، جکوزی و حوضچه آب سرد خراب است!

هر چند استخرهای گران‌تری هم در تهران وجود دارد که به استخرهای لاکچری معروف هستند و شاید قیمت ۱۳۰ هزار تومانی «استخر خانواده» در مقابل قیمت بلیت آنها «هیچ» به نظر می‌رسد، اما انتظار می‌رود استخری که زیر مجموعه شهرداری تهران فعالیت می‌کند و هدفش ایجاد تفریح مناسب و ارزان‌قیمت برای خانواده‌هاست، بلیت را به گونه‌ای گران نکند که حق تفریح را از بسیاری از افراد بگیرد و به خیال اینکه کارها به دست پیمانکار سپرده شده‌است، از این مسائل به سادگی عبور کند.

یکی از کارکنان استخر خانواده که خانم جوانی است، درباره گرانی بلیت استخر می‌گوید: «درست است که این استخر زیرمجموعه شهرداری است، اما همه چیز دست پیمانکار است، ما هم در این مسئله دخالتی نداریم. اعلام کرده‌اند که روزهای پنج‌شنبه و جمعه ۱۳۰ هزار تومان پول بگیرید و ما هم همین کار را می‌کنیم.» او درباره اینکه چرا «جکوزی» و «حوضچه آب سرد» این مجموعه کار نمی‌کند، می‌گوید: «آب نیست! اگر بود، جکوزی و حوضچه آب سرد را راه می‌انداختیم. همین استخر هم به سختی و با کمک تانکر آب، پر می‌کنیم.»

به نظر می‌رسد که موضوع گرانی فقط مربوط به مواد غذایی، دلار، طلا، خانه و خودرو نمی‌شود، بلکه برخی از خدمات تفریحی نیز جزو گرانی‌ها به حساب می‌آیند که لازم است نهادهای نظارتی به این افزایش قیمت‌ها توجه بیشتری کنند؛ نهادهای مختلفی که هم در داخل شهرداری تهران و هم در بیرون از آن وجود دارند متولی نظارت بر مجموعه‌های ورزشی و تفریحی هستند. اینکه چرا تاکنون سازمان بازرسی و اداره کل حراست به این افزایش قیمت‌ها ورود نکرده‌اند نیز جای تعجب دارد.

■ سپردن کار به پیمانکار به جای سازمان ورزش!

عمده استخرهای مرتبط با شهرداری تهران زیر نظر سازمان ورزش اداره می‌شود و باقی آنها زیر نظر سازمان‌های فرهنگی هنری، تاکسیرانی و آتش‌نشانی فعال هستند. شاید همین مسئله موجب چنددستگی در نرخ‌گذاری این استخرها شده‌باشد.

حسین اوجاقی، رئیس سازمان ورزشی شهرداری تهران در رابطه با نرخ‌گذاری بلیت برخی از این مجموعه‌ها می‌گوید: «قیمت استخرهای سازمان ورزشی براساس نرخ مصوب شورای شهر تعیین می‌شود؛ به این صورت که هر سال، نرخ تعرفه‌های اعلامی از سوی دولت در سال گذشته را ملاک قرار می‌دهیم، مثلاً ملاک تعیین قیمت استخرها در سال ۱۴۰۲، قیمت‌های اعلامی از سوی دولت در سال ۱۴۰۱ بوده‌است تا همه افراد بتوانند از عهده هزینه آن برآیند و ورزش کنند.»

او ادامه می‌دهد: «عمده استخرهای شهرداری تهران زیرنظر سازمان ورزش فعالیت می‌کند، نه همه آنها. برای مثال، استخر خانواده که به آن اشاره کردید زیرنظر سازمان تاکسیرانی فعالیت می‌کند که آنها مناسبات خودشان را دارند.»

رئیس سازمان ورزشی شهرداری تهران تصریح می‌کند: «نگاه ما برای مجموعه‌های ورزشی خدمت‌رسانی به مردم است نه سودآوری. بر همین اساس معتقدیم که سازمان ورزش در رابطه با مجموعه‌های ورزشی نسبت به پیمانکار بهتر می‌تواند خدمت‌رسانی کند.»

او در پاسخ به این سؤال که آیا خدمات رایگانی برای تفریح شهروندان در این مراکز درنظر گرفته شده‌است یا نه، اظهار می‌دارد: «برای برخی از اقشار، خدمات با تخفیف ویژه ارائه می‌شود، مثلاً برای سالمندان، خانواده شهدا، جانبازان بالای ۵۰ درصد، پایگاه‌های مساجد و همچنین بسیج، مبالغ بسیار کمتری دریافت می‌شود.»

■ قصد داریم ۱۰ درصد مردم را به ورزش نزدیک کنیم

اوجاقی با بیان اینکه مسابقات ورزشی برای یک میلیون نفر، فراهم و برنامه‌ریزی شده‌است، تصریح می‌کند: «برای افراد مختلف در رشته‌های ورزشی مختلف مسابقات رایگان برگزار کرده‌ایم که برای نفرات منتخب جوایزی نیز درنظر گرفته شده‌است. قصد داریم در رویدادهای سال ۱۴۰۲ تحت جشنواره‌های آرمان، حدود ۱۰ درصد مردم را به ورزش نزدیک کنیم.»

به گفته او، هزینه عوامل اجرایی، داوران، ابزار مسابقاتی و همچنین تجهیزات ورزشی بسیار هنگفت است، اما این مسابقه برای شرکت‌کنندگان که «قهرمان شهر» نامیده می‌شوند، کاملاً رایگان است.

آنطور که مشخص است همه استخرهای شهرداری تهران زیرمجموعه سازمان ورزش که به طور تخصصی در این حوزه فعالیت می‌کند، قرار ندارند و تعدادی از آنها زیر نظر سایر سازمان‌های شهرداری فعال هستند. به همین دلیل برخی از این استخرها به‌دست پیمانکار سپرده شده تا به جای دغدغه خدمت‌رسانی به مردم، درگیر سودآوری و درآمدزایی شوند.

بنابراین نیاز است که در این ساختار یک بازنگری شود تا شهروندانی که قصد استفاده از خدمات تفریحی و ورزشی شهرداری تهران را دارند، از عهده هزینه‌های آن برآیند.

نمای نزدیک

سقوط در ورطه آسیب‌های اجتماعی با گرانی تفریح سالم

مجید ابهری

رفتارشناس و آسیب‌شناس اجتماعی

پرکردن اوقات فراغت یکی از اهداف اصلی خانواده‌ها است که برای سرگرمی فرزندان خود در جهت آن تلاش می‌کنند. متأسفانه گرانی‌های پی‌درپی به ابزار پرکردن اوقات فراغت هم رسیده‌است، چراکه مثلاً یک خانواده کم‌درآمد، بازنشسته یا کارگر نمی‌تواند چهار فرزند خود را به تفریحات سالم بفرستد. منظور از تفریحات سالم، ورزش‌های سلامتی بخش مثل استخر، یا برنامه‌های دیگری است که در جامعه وجود دارد.

متأسفانه امروزه برای رفتن به یک سینما و دیدن فیلم یا رفتن به استخر و انجام ورزش شنا و به طور کلی برای داشتن یک تا دو ساعت برنامه تفریحی یا ورزشی، مبلغ زیادی لازم است.

در این میان برخی از سازمان‌ها، برنامه‌های تفریحی و ورزشی تدارک دیدند تا به خانواده‌های کم‌درآمد کمک کنند، اما متأسفانه گرانی دامنگیر این برنامه‌ها نیز شده‌است. اولین علت آن، واگذاری این گونه مراکز ورزشی به پیمانکاران با اجاره‌های چشمگیر است که آنها نیز در تعیین قیمت و گران کردن ورزش و تفریح اختیارات کامل گرفته‌اند. در نتیجه فشار نهایی و اصلی را به جامعه وارد می‌کنند و کسی هم نیست که این علت را از آنها بپرسد؛ اولاً که چه نیازی دارد سازمان‌های وابسته به دولت، مثل شهرداری این گونه مراکز را اجاره دهند و اموراتش را به پیمانکار بسپارند. ثانیاً، علت واگذاری با قیمت‌های بدون سقف و انتها، چه سودی برای جامعه و اقشار کم‌درآمد داشته و دارد که اکثریت جامعه را تشکیل می‌دهند.

بخشی از جامعه، خود استخر و ورزشگاه خصوصی، سونا و جکوزی دارند و به طور حتم، هیچ‌گونه نیازی به رفتن به مراکز ندارند. بنابراین صحبت ما در رابطه با اکثریت جامعه است که متأسفانه تعیین و تبیین قیمت برای مراکز عمومی ورزشی و تفریحی چون به پیمانکاران واگذار شده دیگر اجازه استفاده از آنها برای اقشار کم‌درآمد و فرزندان خانواده کارگر مقدور نیست.

حتی برخی ورزش‌های لاکچری مانند بیلیارد، بولینگ، اسکی و امثال آنها نیز مورد بحث ما نیست، چراکه اینگونه ورزش‌ها و تفریحات فقط برای اقشار خاص است. صحبت ما درباره ورزش‌های دیگری است که قبلاً عمومی‌تر بود و ارزان‌تر به دست افراد می‌رسید، اما اکنون مشکلات متعددی برای بهره‌گیری از آنها ایجاد شده‌است.

بنابراین اگر بخواهیم جوانان و نوجوانان از آسیب‌های اجتماعی فاصله بگیرند و از اعتیاد و مسائل اینچنینی دور شوند باید مراکز ورزشی و تفریحی ارزان‌قیمت یا رایگان در اختیار آنها بگذاریم و آنگاه توقع داشته باشیم که جوانان ما به سوی ورزش حرکت کنند. در غیر این صورت با این‌گونه مراکز ورزشی لوکس و گرانقیمت، هیچ تفریح دیگری جز پارک‌گردی، پاساژگردی و خیابان‌گردی برای فرزندان ما باقی نمی‌ماند که نتیجه این‌گونه تفریحات مسموم برای آنها، چیزی جز اعتیاد و سقوط در ورطه آسیب‌های اجتماعی نخواهدبود.

مسئولیت اجتماعی

حسین سروقامت

۹۱۶

«سه زندانی در یک اردوگاه کار اجباری شوروی با هم حرف می‌زدند. اولی از دومی پرسید تو چرا اینجایی؟ گفت چون در ۱۹۳۹ به رفیق پوپوف توهین کردم. تو چرا اینجایی؟ گفت چون در ۱۹۴۳ پوپوف را تحسین کردم. بعد هر دو از سومی پرسیدند تو چرا اینجایی؟ گفت من پوپوف هستم!»

اگر هنوز وارد عالم سیاست نشدید و از دور دستی بر آتش دارید، در این ماجرا تأمل کنید.

جهان نیرنگ باز کنونی اینگونه است... تلون، رنگ به رنگ شدن و هر روز به رنگی در آمدن، طبیعت سیاست فریبکارانه دنیاست.

کسی به عقرب خرده می‌گیرد که چرا نیش می‌زند؟ نه!

نیش عقرب نه از ره کین است / اقتضای طبیعتش این است

پس اگر صاف و ساده‌اید، به راحتی فریب می‌خورید و در زمین دشمن بازی می‌کنید، عطای سیاست را به لقایش ببخشید.

سیاست همانگونه که قدرت می‌بخشد، به خاک سیاه نیز می‌نشاند!

مدرسه

بهسازی ۴۵ هزار کلاس درس تا پایان تابستان

رئیس سازمان نوسازی مدارس کشور با بیان اینکه ۱۹ درصد کلاس‌های درس ناایمن هستند، گفت: اکنون بهسازی ۲۴ هزار کلاس درس انجام شده‌است و امیدواریم تا پایان تابستان ۴۵ هزار کلاس درس نیز به این آمار اضافه شود.

حمیدرضا خان محمدی، رئیس سازمان نوسازی، توسعه و تجهیز مدارس کشور درخصوص اجرای طرح شهید عجمیان با هدف بهسازی و شاداب‌سازی فضای فیزیکی مدارس به ویژه در مناطق کم‌برخوردار اظهار کرد: در حال حاضر ۸۱ درصد کلاس‌های درس مستحکم و ۱۹ درصد ناایمن هستند که ۱۰۴ هزار کلاس درس را شامل می‌شود؛ از این تعداد ۳۰ هزار کلاس باید تخریب و از نو ساخته شوند و ۷۰ درصد نیازمند بازسازی و مقاوم‌سازی هستند.

خان‌محمدی تصریح کرد: اگر در برنامه هفتم به اعتبارات مورد نیاز توجه نشود با یک ابر چالش مواجه خواهیم شد، چراکه ۳ میلیون دانش‌آموز در مدارس ناایمن حضور دارند. معاون عمرانی وزیر آموزش و پرورش، چالش‌های جمعیتی را از دیگر مشکلات عنوان کرد و افزود: در حاشیه شهر تهران مانند شهرستان‌های بهارستان و شهریار به شدت با رشد جمعیت مواجه هستیم؛ از سوی دیگر به دلیل تغییرات در اوضاع افغانستان شاهد افزایش میزان مهاجرت‌ها به ایران هستیم.

وی با بیان اینکه مرمت و بهسازی مدارس، چالش دیگری است، گفت: مدارس دچار چالش‌هایی شده‌اند که به دلیل نبود سرانه، امکان تعمیر آنها وجود ندارد و برای حل این مشکل از ظرفیت قرارگاه جهادی استفاده کردیم، چون می‌توانند جمعیت بسیاری را برای حل مسئله بسیج کنند. خان‌محمدی توضیح داد: برای مدارسی که نیازمند تعمیرات جزئی هستند به عنوان مثال به تعمیر آبخوری یا ایزوگام نیاز دارند، گروه‌های جهادی دانش‌آموزی را تشکیل دادیم و مدیر و دانش‌آموزان، مسائل را شناسایی و حل می‌کنند.

وی با بیان اینکه برخی هنرستان‌ها را تجهیز کردیم تا میز و نیمکت سایر مدارس را تعمیر کنند، اظهار کرد: در طرح شهید عجمیان، خانواده‌ها، معلمان، دانش‌آموزان، بسیج، خیرین، مساجد و هر فردی که خود را مدیون مدرسه محله‌اش می‌داند، برای شاداب‌سازی و بهسازی مدارس در ایام تابستان تلاش می‌کند. رئیس سازمان نوسازی، توسعه و تجهیز مدارس کشور با تأکید بر اینکه این کار در تمام استان‌ها آغاز شده‌است، گفت: دانش‌آموزان در کنار معلمان برای رنگ‌آمیزی مدارس مشارکت می‌کنند و گروه‌های جهادی هم حضور دارند؛ به عنوان مثال یک گروه جهادی از مازندران به خوی رفته‌است.

وی با بیان اینکه اصلاح ۱۰۰ هزار کلاس درس به یک سال اعتبارات سازمان نوسازی نیاز دارد، اما اکنون از ظرفیت گروه‌های جهادی برای این مسئله استفاده می‌شود، افزود: نیروی دریایی ارتش نیز در این کار مشارکت داشته‌است. خان‌محمدی با اشاره به اینکه اکنون بهسازی ۲۴ هزار کلاس درس انجام شده و امیدواریم تا پایان تابستان ۴۵ هزار کلاس درس نیز به این آمار اضافه شود، تصریح کرد: هدف‌گذاری برای ۱۰۰ هزار کلاس درس است که باقیمانده تا پایان سال انجام می‌شود. وی افزود: مدیران مدارس در مناطق محروم، نیازهای خود را در سامانه‌ای که به آنها اطلاع‌رسانی شده‌است، بارگذاری کرده‌اند و گروه‌های جهادی به این سامانه دسترسی دارند و می‌توانند به مدارس متصل شوند. معاون عمرانی وزیر آموزش و پرورش گفت: خیرین الزاماً نباید مدرسه بسازند، بلکه می‌توانند در بازسازی و بهسازی مدارس هم مشارکت کنند.

از شهر

مترو و اتوبوس برای دانش‌آموزان و دانشجویان در مهرماه رایگان است

مدیر کل حمل و نقل ترافیک شهرداری تهران از رایگان شدن وسایل حمل و نقل برای دانش‌آموزان و دانشجویان خبر داد.

مهدی گلشنی، مدیر کل حمل و نقل ترافیک شهرداری تهران گفت: ستاد استقبال از مهر تشکیل شده تا در حوزه‌های مختلف شهری آمادگی برای بازگشایی مدارس و دانشگاه‌ها داشته باشیم. پیشنهاد شناورسازی ساعت کاری ادارات و مدارس را برای کاهش بار ترافیکی داده‌ایم. مدیر کل حمل و نقل عمومی شهرداری تهران گفت: شناورسازی ساعت کاری بر کاهش فشار بر حمل و نقل عمومی هم تاثیرگذار بوده است و شاهد کاهش ۱۰ درصدی حجم مسافر در ساعات پیک مصرف بودیم.

وی ادامه داد: دغدغه آموزش و پرورش مادران شاغلی هستند که باید فرزندان خود را به مدرسه ببرند؛ این شناورسازی به مادران این امکان را می‌دهد تا هم فرزندان را سر وقت برسانند و هم خودشان به موقع سر کار بروند. وی افزود: بازارهای میوه و تره‌بار همیشه ساعت ۸ شروع به کار می‌کنند که در حال رایزنی هستیم که از ۸/۵ شروع شود. در مراکز دانشگاهی درصدد هستیم ۱۰ روز تدریس اولیه مجازی شود و به طور کلی در تلاش هستیم که ساعت شروع آنها هم از ۸ به ۸/۵ تغییر پیدا کند، البته این موضوع با موافقت وزارت علوم انجام خواهد شد.

گلشنی در ادامه بیان کرد: در بحث ناوگان اتوبوسرانی ۴۳۰ دستگاه در حال اورهال است که تا پایان شهریور به ناوگان اضافه می‌شود و در حال جذب ۱۰۰ نفر راننده هم هستیم. قرارداد خرید ۲ هزار دستگاه اتوبوس‌های جدید را داریم که از شهریور و مهر کم‌کم به سیستم اضافه می‌شود و تا ۱/۵ سال بعد تمام این اتوبوس‌ها به چرخه اضافه می‌شوند. به گفته وی، تا پایان شهریور ۱۲ رام قطار اورهال می‌شوند تا به ناوگان اضافه می‌کنیم که کار شش دستگاه انجام شده‌است. ۱۵۰ دستگاه ون هم به ناوگان تاکسیرانی تا پایان شهریور اضافه می‌کنیم. بر اساس گزارش سایت شهر، گلشنی در پایان گفت: دانش‌آموزان و دانشجویان در مهر ماه از مترو و اتوبوس می‌توانند رایگان استفاده کنند.

پیشخوان جوان
Pishkhan.com

گزارش

محمد قهرمانی کوشان

مردم ترمز خودرو را کشیدند

بازار خودرو در رکود است و قیمت‌ها هرچند همچنان ناباورانه و ستمگرانه، اما هر روز می‌شکنند و مردم نیز به دلایلی که در گزارش «جوان» به آن پرداخته‌ایم، با امتناع خود از خرید، ترمز بازار را کشیده‌اند

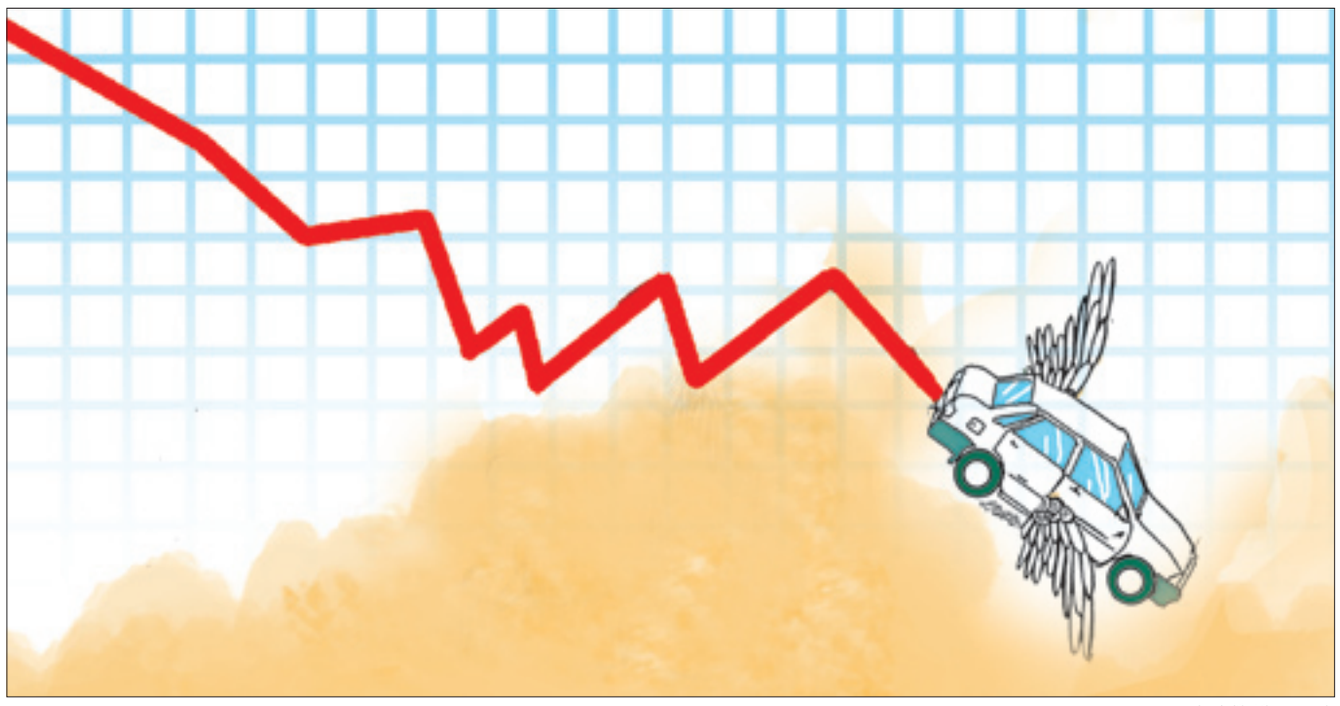

طرح: حسین کشتکار / جوان

«نخریدن» راهکار غالب کشورها در صورت گرانی غیرمنطقی یک کالاست، حالا ظاهراً این منطق در مورد خودروهای داخلی جواب داده است و مردم فعلاً از خرید خودرو صرف نظر کرده‌اند چرا که بازار خودرو پس از سپری کردن روزهای پرالتهاب، شرایط آرامی را طی می‌کند. پس از آرامش بازار ارز در فروردین‌ماه و کاهش التهابات تمامی بازارها، بازار خودرو هم گویی به سمت آرامش حرکت کرده است. خبرهای مثبت از معادلات سیاست خارجی از یک سو و خبر واردات خودروهای کارکرده و نوی خارجی از سوی دیگر بازار خودرو را به سمت سکون سوق داده است. حدود سه ماه است بازار از وضعیت بحرانی و قرمز خارج شده و گویی آرامشی بر آن حاکم است. در بسیاری از خبرها شنیده می‌شود ثبت‌نام‌کنندگان خودرو در سامانه یکپارچه از ادامه روند انصراف داده‌اند و خودرو از یک کالای سرمایه‌گذاری فاصله گرفته است، اما آنچه در کف بازار می‌گذرد، کمی متفاوت‌تر از این اخبار است.

کمی جست‌وجو در سایت‌های مرتبط با خریدوفروش کالاها نشان می‌دهد تمایل به خرید نسبت به فروش بالاتر است. درصد آگهی‌ها از زمان افول قیمت‌ها بسیار کاهش پیدا کرده است و گویی مردم تمایلی به فروش ندارند.

هادی توحیدی‌صفا ۴۰ساله است و از سال ۸۹ در بازار خودرو خریدوفروش می‌کند. او که دفتر کار خاصی ندارد و از حضور در مراکز خریدوفروش خودرو دوری می‌کند، معتقد است: «بازار خودرو در یک رکود عمیق به سر می‌برد. در چند سال اخیر که بازارها قیمت‌های نجومی را تجربه کردند، مردم به خودرو به چشم یک کالای سرمایه‌گذاری نگاه می‌کردند اما از آنجا که در امر سرمایه‌گذاری با ترس‌های جدی روبه‌رو هستند، همزمان با ریزش قیمت‌ها میزان تقاضا هم بسیار پایین آمده است.» به گفته وی، نمی‌توان نام خودروی ارزان را روی خودروهای داخلی گذاشت. خودروهای داخلی و حتی خارجی بسیار بالاتر از ظرفیت خود گران شده بودند. از یک سو این ترس وجود داشت که تا مدت‌ها دیگر خودروی خارجی به کشور وارد نشود، در نتیجه خودروی خارجی هم از افزایش نرخ دلار تأثیر می‌پذیرفت هم از افزایش میزان تقاضا و کمبود کالا در کشور. همچنین در مورد خودروی داخلی هم به قدری تقاضا بالا بود که التهاب به وجود آمده بود و مردم برای حفظ سرمایه‌های خود اقدام به خرید خودرو می‌کردند.»

به گفته این فعال بازار خودرو، در حال حاضر کسانی اقدام به خریدوفروش می‌کنند که تمایل به تعویض خودرو دارند. برای مثال یک نفر پراید خود را می‌فروشد و تیبا جایگزین می‌کند. اینکه گفته می‌شود بازار خودرو در آرامش به سر می‌برد، اشتباه است. بازار خودرو به رکود فرو رفته است و اگر قیمت‌ها دوباره خیزش داشته باشند، شرایط سختی به وجود خواهد آمد. در سه ماهه اخیر شاهد ریزش قیمت خودرو بوده‌ایم که اگر اشتباه نکنم، خودروی پژو ۲۰۷ از مابقی محصولات بیشتر ریزش قیمت را تجربه کرد. کاهش قیمت پژو ۲۰۷ در بازار حدود ۳۳درصد بود. در میان خودروهای مونتاژی هم تیگو۸ حدود ۳۵درصد ریزش قیمت داشت. همین موضوع منجر به ترس ثبت‌نام‌کنندگان در سامانه شد و بسیاری از افراد از خرید خودرو منصرف شدند. واقعیت این است که قیمت خودرو در سه ماهه زمستان سال گذشته به صورت کاذب بود و هر روز حباب قیمتی بیشتر می‌شد، با وجود این نمی‌توان از مدیریت و آرامش در بازار خودرو صحبت کرد، چون بسیاری از افرادی که در این حوزه سرمایه‌گذاری کرده‌اند، همچنان منتظر افزایش قیمت خودرو هستند.

ستاره بخت خودروهای مونتاژی خاموش شده است

وقتی در تیرماه مجلس شورای اسلامی واردات خودروهای کارکرده به کشور را آزاد کرد، بسیاری از کارشناسان صحبت از ریزش بسیار زیاد قیمت خودرو در کشور می‌کردند. با آغاز فاز اجرایی واردات خودروهای خارجی، قیمت خودروهای داخلی در بازار آزاد روی یک نمودار نزولی قرار گرفت. از اواسط فروردین‌ماه تا اوایل تیر، قیمت خودروها در بازار کاهش پیدا کرد و معاملات خودرویی راکد شد، به نحوی که برخی فروشندگان حتی قیمت محصولات را به نزدیکی قیمت کارخانه رساندند تا بلکه معامله‌ای انجام شود، البته علاوه بر شروع واردات، برگزاری طرح‌های جامع فروش خودرو در سامانه یکپارچه هم در این رکود بی‌تأثیر نبوده است، اما با نزدیک شدن به شهریورماه و خلف وعده دولت مبنی بر عدم‌واردات خودروهای کارکرده، بازار کم‌کم به سمت افزایش قیمت‌ها حرکت می‌کند.

مجید یوسفی‌موفق، یک نمایشگاه‌دار در منطقه گوهردشت کرج است. او که از سال ۸۴ فعالیت خود را در بازار خودرو آغاز کرده و با کش‌وقوس‌های بازار بسیار آشناست، می‌گوید: «از سال ۹۲ دیگر تصمیمی به خریدوفروش خودروهای داخلی نداشتم. به قدری تقاضا برای خودروهای خارجی بالا بود که دیگر علاقه‌ای به خریدوفروش خودروهای داخلی نمی‌ماند، اما از سال ۹۷ با خیزش قیمت‌ها باز هم سرمایه‌گذاران به حوزه خودروهای داخلی هجوم آوردند. کسانی که سرمایه‌های خرد داشتند، ترجیح می‌دادند حتی به صورت مشارکتی خودرو خریداری کنند تا سرمایه‌شان از بین نرود.»

به گفته وی، بسیاری از سرمایه‌گذاران در انتظار واردات خودرو به کشور هستند، چون خودروی به‌روز و باکیفیت برای بسیاری از مشتریان جذابیت دارد. واقعیت این است که ثبت‌نام‌کنندگان و خریداران خودروهای مونتاژی در چهار ماه اخیر بسیار متضرر شده‌اند. خودروهای مونتاژی سال گذشته حتی بیشتر از ۱۰۰ درصد سود داشتند، اما در سال جاری وضعیت کاملاً برعکس است. برای مثال کسانی که فروردین ماه فیدلیتی خریداری کرده‌اند تا همین روزها حدود ۳۰درصد متضرر شده‌اند، با این حال صاحبان این خودروها تمایلی به فروش ندارند. شاید دلیل آن هم وضعیت غیرقابل پیش‌بینی بازارها باشد.»

این فعال بازار خودرو تأکید می‌کند: «بسیاری از مشتریان ما در انتظار واردات خودروهای خارجی هستند، حتی اگر بر اساس اعلام دولت برای واردات خودرو ۱۷۰درصد گمرکی و مالیات لحاظ شود و قیمت خودرو بسیار بالاتر از استانداردهای جهانی در کشورمان باشد، باز هم خریداران ترجیح می‌دهند خودروی خارجی را جایگزین خودروهای مونتاژی یا داخلی کنند. در حال حاضر خودروهای مونتاژی بازار بسیار بدی دارند. تمایل خریداران برای خرید این محصولات بسیار پایین آمده است. اگر شما ببینید، بسیاری از این خودروها را زودتر از موعد تحویل می‌دهند و دلیل این موضوع نزدیک شدن قیمت بازار و قیمت کارخانه است. از آنجا که این خودروها از حالت سرمایه‌گذاری بیرون آمده‌اند، دیگر تمایلی برای خرید آنها وجود ندارد. به قدری تقاضا برای خودروهای مونتاژی پایین آمده است که حتی نمایشگاهداران هم اقدام به معامله آن نمی‌کنند. در حال حاضر خریدوفروش‌ها بیشتر در حوزه خودروهای متوسط داخلی است. بیشتر این خریدوفروش‌ها هم برای تأمین نیاز خانوار انجام می‌شود. تب سرمایه‌گذاری در بازار خودرو کاملاً فروکش کرده است، البته دارندگان خودروهای خارجی تمایلی برای فروش ندارند و اکثر آنها تمایل دارند تا زمان ورود خودروهای خارجی جدید به بازار در انتظار رفتار بازار بمانند.»

خرید حواله خودرو همچنان رونق دارد

زمانی که قیمت‌ها در یک بازار افزایش پیدا می‌کند، هجوم متقاضیان به این بازار یک امر عادی تلقی می‌شود. وقتی قیمت خودرو در کشورمان افزایش یافت، تقاضا برای خرید خودرو به اندازه‌ای بالا رفت که بسیاری از دلالان شروع به خرید حواله‌های برندگان طرح‌های فروش ویژه خودرو کردند. محمدجواد قربانی‌نیا حدود ۲۰سال است در بازار خودرو فعالیت می‌کند. او که در حال حاضر در شهریار و شهرک وائین مشغول خریدوفروش خودرو است و بیشتر روی خودروهای داخلی و کم‌قیمت تمرکز دارد، می‌گوید: «واقعیت این است که بازار خودرو در چهار ماه اخیر در آرامش به سر می‌برد. انگار خودرو از حالت سرمایه‌گذاری خارج شده است، اما واقعیت این است که تا زمانی که قیمت‌گذاری دستوری برای خودروسازان ادامه داشته باشد و ما در بازار خودرو شاهد اختلاف ۲۰ تا ۳۰درصدی باشیم، همچنان جذابیتی برای سرمایه‌گذاری وجود دارد. این موضوع باعث می‌شود اختلاف بین بازار آزاد و قیمت کارخانه حفظ شود و دلالان همچنان علاقه‌مند به خرید حواله بمانند.»

به گفته وی، در این مدت که بازار خودرو در آرامش به سر می‌برد، بسیاری از دلالان اقدام به خرید حواله‌های برندگان طرح‌های پیش‌فروش کرده‌اند. از آنجا که مهلت زمانی کوتاه برای برندگان جهت تکمیل وجه در نظر گرفته شد، بسیاری از برندگان نتوانستند تکمیل وجه کنند، در نتیجه حواله به دست دلالان رسید. برای مثال حواله سایپا دوگانه‌سوز در دو ماه اخیر برای بسیاری از دلالان جذابیت داشت و با پرداخت ۱۰ تا ۱۵میلیون به دارندگان حواله این خودرو را از آنها خریداری می‌کردند.» این فعال حوزه خودرو معتقد است: «تا زمانی که واردات آزاد نشود، بازار شکل رقابتی نگیرد و پیش‌فروش و طرح‌های ویژه همچنان در بازار خودرو وجود داشته باشد، نمی‌توان امیدی به کاهش قیمت‌ها و آرامش بازار داشت. وقتی دلالان با این سرعت و اشتیاق حواله‌های خودروهای داخلی را می‌خرند، یعنی در انتظار خیزش بسیار زیاد قیمت‌ها هستند. اگر قیمت‌ها شروع به افزایش کند، وضعیت نسبت به قبل بحرانی‌تر خواهد شد، چون دلالان جهت سود بیشتر تلاش بیشتری برای افزایش قیمت‌ها خواهند کرد. بازار خودرو در اثر خبر درمانی آرام است و از واقعیت‌های اقتصادی تأثیر نگرفته است. اگر فکری به حال این وضعیت دلالی در بازار خودرو نشود، بحران جدی‌تری در راه است.»

خریدار و فروشنده ناراضی هستند

بررسی‌ها نشان می‌دهد بازار خودرو در چهار ماه اخیر روند نزولی داشته است و برخی از خودروهای داخلی تا حدود ۴۰درصد هم ریزش قیمت را تجربه کرده‌اند. همین موضوع بارقه‌های امید را در دل مردم ایجاد می‌کرد که می‌توانند نیاز خود را از بازار داخلی تأمین کنند. حال آنکه بررسی وضعیت بازار خودرو نشان می‌دهد قیمت‌ها در سال گذشته به حدی بالا رفت که خریداران و فروشندگان هر دو از این وضعیت ناراضی هستند. بررسی آگهی‌های موجود در سایت‌های خریدوفروش نشان می‌دهد بیشتر فروشندگان صاحبان خودروهای کارکرده هستند و خبری از فروش خودروهای نو و مورد قبول هم نیست.

منصور احمدی ۵۸ساله و ساکن منطقه افسریه تهران است. او که مدت فعالیت خود در بازار خودرو را بیش از ۳۰سال عنوان می‌کند، می‌گوید: «من از دوره پیکان جوانان گوجه‌ای در بازار خودرو مشغول فعالیت بوده‌ام. سال‌ها در نمایشگاه‌های مختلف شاگردی کرده‌ام و حالا امروز نمایشگاهدار هستم. در وهله اول باید بگویم که سود خودروهای داخلی برای فروشندگان و خریداران بسیار پایین آمده است. وقتی در بورس کالا خودرو ثبت‌نام می‌کردند، عده‌ای با اجاره کارت ملی‌های اعضای خانواده و فامیل اقدام به خرید کردند و سودهای کلانی را به جیب زدند. این روزها دیگر بازار در این وضعیت نیست. برای مثال سال گذشته پژو ۲۰۷ در بورس کالا ۳۰۰میلیون و در بازار حدود یک‌میلیارد بود، اما در چند ماه اخیر تمایلی به خریدوفروش دیده نمی‌شود. التهاب خاصی هم در بازار وجود ندارد.»

به گفته وی، دارندگان خودروهای خارجی که طبیعتاً تمایلی به فروش ندارند، اما تقاضا برای خودروی داخلی وجود دارد. بسیاری از مراجعان به نمایشگاه با شنیدن قیمت خودروهای داخلی متعجب می‌شوند. مردم تصور می‌کنند خودرو ارزان شده، یعنی اینکه یک کارگر به راحتی می‌تواند خودرو خریداری کند، در حالی که قیمت خودرو به قدری در دو سال اخیر بالا رفته است که دیگر توانی برای خرید وجود ندارد.» به گفته وی، فروشندگان از ترس از دست رفتن سرمایه‌ها تمایل به فروش ندارند و وضعیت را نامساعد می‌دانند. خریداران هم به دلیل متناسب نبودن میزان درآمد و قیمت خودرو از وضعیت ناراضی هستند. بازار در یک بی‌تناسبی به سر می‌برد و واقعیت این است که بازهم بازنده این جریان مردم عادی هستند. بسیاری از افراد چندین خودرو برای سرمایه‌گذاری خریداری کرده‌اند و هیچ تمایلی هم برای فروش ندارند. بیشتر محصولاتی که برای فروش عرضه می‌شود، خودروهای کارکرده و بسیار قدیمی هستند. برای مثال خودروهای اواخر دهه ۸۰ و اوایل دهه ۹۰ این روزها بیشترین عرضه را در بازار دارند، حال آنکه این خودروها به دلیل فرسودگی دیگر قابلیت لازم را ندارند.

وی تأکید دارد: «قیمت خودرو اصلاً واقعی نیست. برای مثال روز گذشته آقایی به نمایشگاه مراجعه کرد و پژو ۲۰۶ مدل ۸۸ که حدود ۱۷۰هزار کیلومتر کارکرده بود را برای فروش آورد و تمایل دارد این خودرو را حدود ۳۰۰میلیون تومان بفروشد، در حالی که این خودرو بسیار کهنه و فرسوده شده است. وقتی صحبت از تخفیف می‌شود یا از قیمت بالا صحبت به میان می‌آید، فروشنده می‌گوید باید بتوانم خودروی جدید جایگزین کنم و خریدار هم آن را به صرفه نمی‌داند. بازار در وضعیتی است که نه فروشنده توان گذشتن از موقعیت خود را دارد و نه خریدار توان افزایش بودجه. همین موضوع رکودی عمیق به وجود آورده و ترس واقعی این است که هر چه فنر رکود بیشتر فشرده شود، پرتاب قیمت‌ها بیشتر خواهد شد. در آن صورت باز هم بازنده مردم عادی هستند که رؤیای داشتن یک کوئیک یا تیبا را در سر می‌پرورانند.»

جمع‌بندی

بررسی وضعیت بازار خودرو نشان می‌دهد فعلاً خبری از افزایش سینوسی قیمت خودرو نیست و بعضاً قیمت‌ها نزولی شده است و قیمت خودرو در لاین رکود ویراژ می‌دهد. آنچه مهم است اینکه باید این بازار مدیریت شود. طبق گفته فعالان بازار خودرو، اگر این سری قیمت خودرو رشد کند، وضعیت مطلوبی نخواهد داشت.

پیشخوان Pishkhan.com

گفت‌وگو

فعال حوزه انرژی در گفت‌وگو با «جوان»:

خام‌فروشی متانول دیگر به نفع کشور نیست

یک فعال حوزه انرژی ضمن اشاره به ضرر هنگفت درآمد دولت به دلیل خام‌فروشی معتقد است خام‌فروشی متانول و تولید این محصول به شکل رایج آن نمی‌تواند برای کشور ارزآوری چندانی داشته باشد و به هیچ عنوان تداوم خام‌فروشی متانول به نفع کشور نیست. باید به سمت توسعه زنجیره ارزش برویم تا در سه سال آینده بتوانیم سهمی در بازار محصولات پتروشیمی منطقه داشته باشیم و تنها با توسعه زنجیره ارزش متانول، تداوم تولید متانول از گاز اقتصادی خواهد بود.

فرزین سوادکوهی، فعال حوزه انرژی در گفت‌وگو با «جوان» با بیان اینکه صنعت پتروشیمی در کشور صنعت جوانی است که متأسفانه از همان ابتدا برنامه‌ریزی جامع، آینده‌نگر و راهبردی برای فرایند کار آن شکل نگرفت، عنوان کرد: در واقع در وهله اول نگاه پرسود حاصل از تولید متانول هدف دولت و برنامه‌ریزان این حوزه بود، لذا در آن زمان مجوزهای زیادی در این خصوص صادر شد، ولی در حال حاضر به مشکل ناترازی در تولید و مصرف گاز برخورد کرده‌ایم، قطعاً باید مجوزهای تولید متانول جدید را باطل کنیم.

وی با بیان اینکه سوددهی متانول در سال‌های نخست فعالیت باعث شد فعالان این حوزه اقدامی برای توسعه زنجیره ارزش انجام ندهند، ابراز کرد: در سال‌های اولیه تولید متانول به شکل خام سود خوب و مشتریان دست‌به‌نقد باعث شد این صنعت در حد خام‌فروشی باقی بماند، در حال حاضر به دلیل اشباع بازار هدف این شکل از فروش به نفع کشور و اقتصاد نیست. سوادکوهی با بیان اینکه به دلیل وابسته بودن اقتصاد به سیاست در کشور متأسفانه سهم بزرگی از بازار در حوزه‌های مختلف از جمله گاز و انرژی را از دست داده‌ایم، عنوان کرد: بازار متانول هم تابعی از شرایط سیاسی کشور و منطقه است و نمی‌توان آن را نادیده گرفت.

وی ضمن تأکید بر لزوم تکمیل زنجیره توسعه ارزش عنوان کرد: در این راستا لازم است نهاد تنظیم‌کننده ایجاد شود و قسمتی از این حوزه به بخش خصوصی برون‌سپاری شود.

این کارشناس حوزه انرژی با بیان اینکه با نیازسنجی و توسعه زنجیره ارزش می‌توان امیدوار بود ارزآوری بیشتری از فروش متانول به کشور مختلف عاید ایران می‌شود، خاطرنشان کرد: از سوی دیگر باز کردن پنجره ارتباطی ایران با سایر کشورها می‌تواند راهگشا باشد. بازار کشورهای همسایه به خصوص ترکیه برای محصولات میانی زنجیره ارزش متانول نظیر فرمالدهید و بلندینگ‌های سوختی بسیار مناسب است و باید به این سمت حرکت کنیم، وگرنه باید شاهد تعطیلی صنعت خام‌فروشی متانول باشیم.

سوادکوهی معتقد است تولید متانول و فروش آن به شکل خام در بازار چین غیرکارآمد و غیراقتصادی و لازم است هر چه زودتر فرایند آن بهبود یابد و زنجیره تکمیل شود.

سازمان آگهی‌های روزنامه جوان تلفنی آگهی می‌پذیرد
۸۸۵۴۵۴۸۸

جوان javanonline.ir

مفقودی

برگ سبز خودرو سواری پراید ۱۳۱sx مدل ۱۳۹۰ رنگ سفید روغنی شماره پلاک (ایران ۶۸ ۹۴۷م ۵۷) به شماره موتور ۴۴۷۰۲۲۷ و شماره شاسی S۳۴۱۲۲۹۰۳۷۸۸۷۶ متعلق به محمدعلی رفوگر استانه مفقود شده و از درجه اعتبار ساقط می باشد. البرز

مفقودی

اینجانب پریسا فاطمی مالک خودرو سمند LXXU۷ به شماره شاسی NAAC۹۱CE۶LF۷۰۳۰۶۳ و شماره موتور ۱۲۴K۱۵۰۹۰۷۱ به علت فقدان اسناد فروش تقاضای رونوشت المثنی اسناد مذکور را نموده است لذا چنانچه هرکس ادعایی در مورد خودروی مذکور دارد ظرف مدت ۱۰ روز به دفتر حقوقی سازمان فروش شرکت ایران خودرو واقع در پیکان شهر ساختمان سمند مراجعه نماید بدیهی است پس از انقضای مهلت مزبور طبق ضوابط مقرر اقدام خواهد شد. البرز

آگهی مزایده عمومی ساختمان دیزی سرا واقع در پارک کوهستان روستای حصارمهتر

دهیاری حصارمهتر در نظر دارد به استناد مجوز شورای اسلامی روستای حصارمهتر نسبت به اجاره ساختمان دیزی سرای پارک کوهستان از طریق مزایده عمومی اقدام نماید. متقاضیان جهت شرکت در مزایده می توانند به مدت یک هفته از انتشار آگهی با مراجعه به دهیاری نسبت به ثبت نام و دریافت اسناد مزایده اقدام نمایند. علاقمندان جهت کسب اطلاعات بیشتر می توانند با شماره تلفن ۰۲۱۵۶۹۶۶۸۰۰ دفتر دهیاری تماس و یا به صورت حضوری به دهیاری حصارمهتر مراجعه نمایند.

هزینه درج آگهی به عهده شخص برنده مزایده می باشد.

فراخوان آگهی مناقصه عمومی از طریق ارزیابی کیفی فشرده نوبت اول

شرکت ملی گاز ایران
شرکت گاز استان اصفهان

شرکت گاز استان اصفهان، درنظر دارد جهت موضوع زیر :

موضوع: انجام خدمات دفتری، ماشین نویسی، منشی و بایگانی و خدمات سخت افزار، نرم افزار و شبکه و امور پیمان ها در سطح ادارات گاز استان اصفهان

به شماره فراخوان (۲۰۰۲۰۹۱۱۳۸۰۰۰۰۵۳) را از طریق سامانه تدارکات الکترونیکی دولت به آدرس www.setadiran.ir از طریق ارزیابی کیفی فشرده برگزار نماید. کلیه مراحل برگزاری مناقصه از دریافت اسناد مناقصه تا ارائه اسناد ارزیابی کیفی و پیشنهاد مناقصه گران و بازگشایی پاکت ها از طریق درگاه سامانه تدارکات الکترونیکی دولت (ستاد) انجام خواهد شد.

تذکر: با توجه به ارزیابی کیفی فشرده (یکپارچه) در این مناقصه، لازم است مناقصه گران نسبت به دریافت، تکمیل، مهر و امضاء الکترونیک و بارگذاری اسناد ارزیابی کیفی اقدام نمایند و همزمان مدارک لازم برای بارگذاری در پاکتهای الف، ب و ج را نیز مطابق دعوتنامه صادره مهر و امضای الکترونیک نموده و حداکثر تا تاریخ مشخص شده در سامانه تدارکات الکترونیکی دولت بارگذاری نمایند.

کد فراخوان پایگاه ملی مناقصات ۵۳۱۵۱۵۳۲
مهلت زمان دریافت اسناد از سایت: تا ۱۹:۰۰ تاریخ ۱۴۰۲/۰۵/۲۶
مهلت ارسال پاسخ استعلام ارزیابی کیفی و ارائه مدارک و پیشنهاد قیمت در سامانه ستاد ساعت ۱۹:۰۰ روز ۱۴۰۲/۰۶/۰۵
بازگشایی و ارجاع به کمیته فنی بازرگانی ۱۴۰۲/۰۶/۰۶ روز دوشنبه ساعت ۰۸:۳۰ صبح
به منظور شرکت در این مناقصه، داشتن کد ۴ از سازمان تعاون، کار و رفاه اجتماعی الزامی می‌باشد.
مبلغ تضمین شرکت در فرآیند ارجاع کار: ۹,۵۳۱,۰۰۰,۰۰۰ ریال

جهت دریافت اطلاعات بیشتر با شماره تلفن ۳۸۱۳۳۷۵۴ -۰۳۱ یا ۰۳۱۳۸۱۳۳۷۶۱ تماس حاصل نمایید.

اطلاعات تماس سامانه ستاد جهت انجام مراحل عضویت در سامانه مرکز تماس ۴۱۹۱۴ ۰۲۱

شناسه آگهی: ۱۵۴۳۹۲۰

"آگهی مزایده"

شناسه آگهی: ۱۵۴۴۶۴۸

اداره کل راهداری و حمل‌ونقل جاده‌ای استان زنجان
نشانی: زنجان، بلوار شیخ اشراق، خیابان راهدار

موضوع: مزایده اموال اسقاط و مازاد بر نیاز (شامل: ضایعات گاردریل، ضربه‌گیر گاردریل، پایه گاردریل، ضایعات نبشی، ورق و قوطی، ضایعات تیغه گریدر، تابلو فلزی، ضایعات توری گابیون، ضایعات پایه تابلو، داغی یدکی و اتاق ماشین آلات، تانکر و ضایعات پلی اتیلن، ضایعات درخت و چوب، ضایعات لاستیک خودرو، بشکه، روغن سوخته و دکل روشنایی)

مبلغ پایه پیشنهادی براساس یک کیلوگرم و بر اساس قیمت ثبت‌شده در سامانه ستاد بوده که پس از اعلام برنده و در زمان تحویل به برنده، تناژ دقیق توزین و مبلغ معامله محاسبه می‌گردد.
مبلغ تضمین شرکت در مزایده، مبلغ ثبت‌شده در سامانه ستاد می‌باشد.

پیشنهاد می‌گردد با توجه به تنوع اموال مطرح‌شده در مزایده، قبل از ارائه پیشنهاد، از اقلام موضوع مزایده بازدید به‌عمل آورید.

نحوه دریافت اسناد	صرفاً از طریق سامانه تدارکات الکترونیکی دولت به نشانی اینترنتی www.setadiran.ir
زمان دریافت اسناد	از روز سه‌شنبه مورخ ۱۴۰۲/۰۵/۱۷ لغایت روز دوشنبه مورخ ۱۴۰۲/۰۵/۲۳
مهلت بازدید	از روز سه‌شنبه مورخ ۱۴۰۲/۰۵/۱۷ لغایت روز پنج‌شنبه مورخ ۱۴۰۲/۰۶/۰۲
نحوه واریز مبلغ ضمین	واریز مبلغ تضمین به شماره حساب ۴۰۰۱۰۶۳۷۰۶۳۷۳۵۱۰ نزد بانک مرکزی جمهوری اسلامی ایران شعبه مرکزی
مهلت پیشنهاد قیمت	ثبت پیشنهاد قیمت در سامانه ستاد تا ساعت ۱۲:۰۰ روز پنج‌شنبه مورخ ۱۴۰۲/۰۶/۰۲
محل تحویل ضمانت نامه	تا ساعت ۱۲:۰۰ روز پنج‌شنبه مورخ ۱۴۰۲/۰۶/۰۲ (دبیرخانه اداره کل راهداری و حمل و نقل جاده‌ای استان زنجان)
زمان و محل گشایش پیشنهادات	ساعت ۰۸:۰۰ صبح روز شنبه مورخ ۱۴۰۲/۰۶/۰۴ در محل اداره کل راهداری و حمل و نقل جاده‌ای استان زنجان

این صفحه پیام‌ها، متن‌ها، عکس‌نوشت‌ها و خبرهای کوتاه منتشر شده در فضای مجازی را بازنشر می‌دهد. تلاش بر این است که دیدگاه‌ها و نظرات کاربران اندیشمند شبکه‌های اجتماعی در عرصه مکتوب هم دیده شود.

آیینه نفس

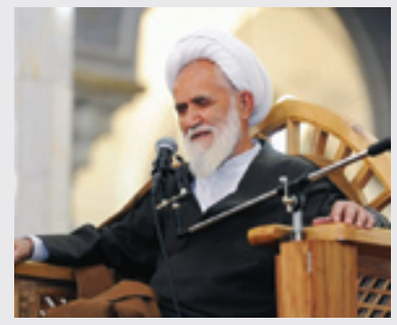

به خودتان ننازید به اربابتان بنازید

آیت‌الله حائری شیرازی(ره):
ما اگر نوکران بدی نباشیم، آنها اربابان خوبی‌اند. ما مخلوقیم و خالق داریم، بنده‌ایم و ارباب داریم. هرکس به خودش می‌نازد، شما یادتان باشد به اربابتان بنازید. این جمله را به خاطر بسپارید: «هرکس به قدرتش می‌نازد، به هوشش می‌نازد، به پولش می‌نازد، شما به اربابتان بنازید.» آنهایی که از خودشان دم می‌زنند، اشتباه می‌کنند. آنهایی که منم و منم می‌گویند، اشتباه می‌کنند. آنهایی که بی‌کس‌اند و می‌گویند ارباب داریم، آنها درست می‌فهمند. ما اگر در این دنیا ارباب‌داری نکردیم، آن دنیا دیر است. باید در این دنیا انسان با خدا و اهل بیت به صورت اربابان نگاه کند. هر مشکلی دارد به اربابش بگوید. کم که می‌آورد، از اربابش بخواهد. از دینش مایه نگذارد، از تقوایش مایه نگذارد. اگر غیبتش را می‌کنند، غیبت نکند. اگر به او تهمت می‌زنند، تهمت نزند. اگر دروغ به او نسبت دادند، او دروغ نسبت ندهد. اگر این کارها را بکند از دینش مایه گذاشته و اربابش را فروخته. اما اگر انسان بی‌تقوایی نکند، اربابش به مددش می‌آید.
منبع: کانال تلگرامی «نکات ناب و حکمت‌های آیت‌الله حائری شیرازی»!

دین وسیع‌تر از سختگیری است

حجت‌الاسلام رسول جعفریان در توئیتی نوشت: یکی از بهترین روایاتی که همیشه دوست داشتم این سخن امام باقر (ع) است: «إِنَّ الْخَوَارِجَ ضَيَّقُوا عَلَى أَنْفُسِهِمْ بِجَهَالَتِهِمْ إِنَّ الدِّينَ أَوْسَعُ مِنْ ذَلِكَ: خوارج به خاطر نادانی، [دین را] بر خود سخت گرفته‌اند. دین وسیع‌تر از این است.»

چاله‌ها رو هم حساب کن

کانال تلگرامی «تبیان» نوشت: مشکل تو نیستی و به‌هم‌خوردن برنامه‌ها هم فقط برای تو اتفاق نمی‌افته. فقط موقعی که برنامه‌ریزی می‌کنی، چاله‌های احتمالی در مسیر رو هم جزو برنامه در نظر بگیر.

اگر تمام حشرات از بین بروند!

کانال تلگرامی «نشنال جئوگرافی» نوشت: «اگر تمام حشرات از کره زمین محو شوند، به ۵۰ سال نمی‌کشد که تمام حیات در کره زمین از بین خواهد رفت. اما اگر تمام انسان‌ها از کره زمین محو شوند، در عرض ۵۰ سال تمام گونه‌های حیات شکوفا می‌شوند.» بخش‌هایی از سخنرانی کن رابینسون درباره خلاقیت و مدارس.

طرح چندوجهی جدید امریکا برای منطقه

مهدی محمدی توئیت کرد: امریکا در حال اجرای یک طرح چند وجهی جدید در منطقه است که برای نخستین بار در کنار ایران، دومسئله جنگ اوکراین و انتخابات ۲۰۲۴ امریکا به آن شکل داده است. درباره ایران مهار بدون امتیازدهی اساسی، احیای آشوب‌ها و تقویت غربگرایان در انتخابات آتی در دستور کار است.

تمجید کاربران شبکه‌های اجتماعی از افتخارآفرینی ناوگروه ۸۶ ارتش

نماد خودباوری در اوج تحریم

با تقدیر رهبر معظم انقلاب از ناوگروه ۸۶ ارتش و خانواده‌های آنان، کاربران شبکه‌های اجتماعی بار دیگر در توئیت‌هایی از افتخارآفرینی مجموعه فرماندهان و کارکنان ناوگروه ۸۶ تقدیر کردند. رهبر معظم انقلاب در این دیدار، مأموریت موفق و افتخارآمیز این ناوگروه پیرامون کره زمین را نشانه ایجاد موفقیت‌ها، پیشرفت‌ها و امیدهای برآورده شده از دل حرکت و تلاش و سختی دانستند و کاربران نیز با هشتگ «افتخار بزرگ» از عظمت این اتفاق گفتند. کاربران که پیش از این نیز از افتخارآفرینی این ناوگروه نوشته بودند بار دیگر بیان داشتند که حرکت این ناوگروه نمادی از پیشرفت ایرانیان با رویکرد انقلابی در اوج تحریم و سختی است. در ادامه بخش‌هایی از واکنش‌های کاربران را مرور کرده‌ایم.

■ **امید نریمانی:**
۳۵۰ نفر هشت ماه دور از خانواده، در یک فضای فولادی، با سامانه جوی ساخت داخل و بدون توجه به تحریم، بدون تلفات جانی، روی دریا شناوربودن، کلی طوفان و خطر و دشمن رو پشت سرگذاشتن و دوردنیا چرخیدن تا ثابت کنن که یه ایرانی اگه بخواد کاری رو بکنه هیچ‌کسی جرئت متوقف کردنش رو نداره! #افتخار-بزرگ

■ **احسان شریف:**
ناوگروه ۸۶ ارتش جمهوری اسلامی ایران با این افتخار بزرگ ثابت کرد تمای قله‌های افتخار برای ایرانیان فتح شدنی است.

■ **محمد نصوحی:**
من به عنوان یک ایرانی شخصاً به شیرمردان نیروی دریایی ارتش کشور عزیزم که این افتخار بزرگ را رقم زدند و کاری کردند که به قول رهبرم معدود کشورهایی قدرت آن را دارند انجام دهند، به شدت افتخار می‌کنم.

■ **محمدصالح سلطانی:**
نام دریادار شهرام ایرانی پس از مأموریت درخشان و افتخار بزرگ ناوگروه ۸۶، رفت کنار نام بلندآوازه سردارانی که زندگی خود را وقف امنیت این ملت کردند؛ قهرمانانی که تاریخ با شکوه ارتش ایران را ساخته و به نقطه افتخارآمیز امروز رسانده‌اند.

■ **سعید ساداتی:**
افتخار بزرگ یعنی ناوگروه ۸۶ ارتش جلوی غلط زیادی غربی‌ها بایستد و برخلاف آنچه می‌گفتند «اجازه نمی‌دهیم فلان کشتی‌ها از فلان تنگه‌ها عبور کنند»، حرکت کند و ۳۶۰ درجه دور کره زمین را طی کند. دمتون گرم.

■ **حسین زبرجد:**
می‌دونستید کشورهایی که مدعی دریانوری حرفه‌ای‌اند ۱۵ تا ۲۰ روز بیشتر نمی‌تونند تاب آوری روی دریا داشته باشن اما ناوگروه ۳۶۰ ما ۱۲۰ روز بدون پهلوگیری در ساحل روی موج‌های خروشان شناور بودند!
این افتخار بزرگ و رکورد جهانی توسط ۳۵۰ نفر از فرزندان ایران اسلامی با هدایت رهبری به دنیا مخابره شد.

■ **ثنا سعادتی:**
به قهرمانان کشورمون افتخار میکنم که هشت ماه به‌دور زمین دریانوردی کردن تا بگن تهدید و تحریم در برابر قدرت ایران هیچی نیست! #افتخار_بزرگ

■ **سیدمحمدجواد حسینی:**
بنویسید در روزگاری که ایران را همه جانبه تحریم کردند، ناوگروه ۸۶ ارتش جمهوری اسلامی دنیا را دور زد. ایرانی در قید اسارت نمی‌ماند. #افتخار_بزرگ

■ **سیده راضیه حسینی:**
«عبور از بین دو چشم طوفان» بخش خیره‌کننده سفر ناوگروه ۸۶ بود. نخبه‌های ارتش، نرم‌افزاری که برای ایران تحریم بود رو ۶۰۰ برابر دقیق‌تر ساختن و با استفاده از اون تونستن همزمان با دو طوفان عظیم اقیانوس آرام در بالادست و پایین‌دست، از مسیر امن بینش با صلابت و سلامت رد بشن. #افتخار_بزرگ

یه لطفی در حقم بکن: لبخند بزن!

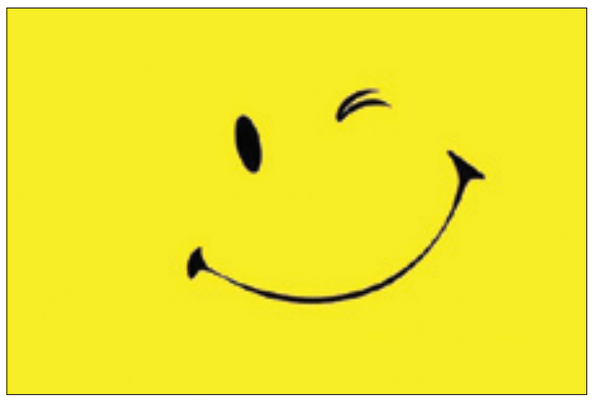

امید امانی، روانشناس بالینی در یادداشتی تلگرامی بیان داشت: از قشنگ‌ترین مقالاتی که به تازگی خوندم، پژوهش جیمز فولر (Fowler) از دانشگاه هاروارد بود. دکتر فولر دنبال این بود ببینه «راسته که حال خوب و بد بین آدم‌ها می‌چرخه!؟» و این درسته که «کمال همنشین، نه تنها در من که در غم و شادی من هم اثر داره؟» اگر آره این اثر چیه و چقدر موندگاره؟
برای رسیدن به جواب پژوهشگران از داده‌های یک مطالعه طولی و عمیقی که از سال ۱۹۴۸ شروع شده و در اون اطلاعات زندگی ۵هزار و ۲۰۹ نفر هرساله مورد بررسی قرار می‌گرفت استفاده کردن و طی بازه زمانی ۲۰ سال این گروه از افراد رو از جنبه‌های مختلفی مورد بررسی قرار دادن. روش کارشون هم این مدلی بود که بین سال‌های ۱۹۸۳ تا ۲۰۰۳ هر ساله می‌رفتن سراغ آدم‌ها و از اون‌ها در مورد حس و حال‌شون نسبت به خودشون، به زندگی، به آدم‌های دیگه و دایره شبکه‌های ارتباطی و اجتماعی که داشتن و آدم‌هایی که بیشترین ارتباط رو باهاشون داشتن می‌پرسیدن. خروجی اولیه پژوهش نشون می‌داد که بله حال آدم‌ها یه چیز مسریه و آدم‌ها به راحتی حال خوب و بدشون رو به همدیگه منتقل می‌کنن و وقتی حال رفیق/عزیز خوب باشه و بگه و بخنده ما هم شارژ میشیم و حالمون بهتر میشه اما سؤال اصلی اینجا بود که اثرات حس و حال دیگران رو حس و حال ما و بالعکس، مقطعیه یا موندگار؟ تا کجا پیش میره! و در بین احساسات، کدوم حس‌ها قدرت سرایت بیشتری داره؟
تحلیل یافته‌ها نشون میداد به طور میانگین چیزی در حدود ۲۵ درصد از حس و حال و خلق ما در زندگی، به صورت مستقیمی برگرفته از حس و حال دیگرانه و ما به عنوان موجوداتی اجتماعی، شدیداً از حس و حال اطرافیانمون (چه لبخند یه غریبه تو خیابون باشه چه غم یه عزیز) تأثیر می‌گیریم اما نکته جالب‌تر این بود که برعکس تصور ما، دیدن که شادی نسبت به غم قدرت سرایت و موندگاری بیشتری داره و قرار داشتن در دایره شادی و معاشرت با آدم‌های اهل بگو و بخند (حتی اگر آدم ناشادی هم باشیم) خُلق ما رو بیشتر و موندگارتر تحت تأثیر قرار میده و از اون جالب‌تر اینکه مشخص شد شادی یک فرد به صورتی مسری تا سه مرحله قابل انتقاله. یعنی یکی تو خیابون می‌پیچه جلوی من، من با بلند کردن دست و یه لبخند نشون میدم که مشکلی نیست! اون میره محل کار، با دیدن همکارش لبخند دریافت شده رو تحویل میده و... حالا از این خروجی چه نتیجه‌ای میشه گرفت؟
دکتر فولر میگه: شادی یه چیز مسریه و با کمترین زحمت و هزینه میشه به همدیگه منتقلش کنیم و حال خوب رو به دیگران هم انتقال بدیم و گاهی یه لبخند میتونه آغازگر یک دوستی باشه، یک دعوا رو تموم کنه و به یک حال بد خاتمه بده. از این جهت آدم‌ها شاید حرف‌ها و قیافه‌ها یادشون بره، اما حسی که در اونها زنده شده رو هیچ‌وقت فراموش نمی‌کنن. پس یه لطفی در حقم بکن: لبخند بزن!

افزایش تماشاگران انتخابی

شهاب اسفندیاری در توئیتی نوشت: گزارش اخیر آفکام از کاهش تماشای سنتی تلویزیون در بریتانیا خبر می‌دهد. رفته رفته از تعداد تماشاگرانی که در ساعات پربیننده «پای تلویزیون می‌نشینند تا ببینند چه نشان می‌دهد» کاسته می‌شود و تماشای انتخابی و شخصی بر سکوهای مختلف افزایش می‌یابد.

شاهد آفریقای جدیدی خواهیم بود

سیدعطاءالله مهاجرانی در توئیتی نوشت: رئیس جمهور نیجریه گفته است، آماده حمله به نیجر است! تا دموکراسی یعنی استعمار فرانسه را به نیجر برگرداند. این عکس مرا به یاد آخرین تانگو در پاریس انداخت. شاید هم این آخرین رقص تانگو و ملاقات مکرون با رئیس جمهور نیجر به باشد! شاهد آفریقای جدیدی خواهیم بود.

نامه‌به خبرنگار!

کانال تلگرامی «آب و آتش» بخشی از کتاب «به سلامتی خانم‌ها» اثر آنتوان چخوف را با ترجمه حمیدرضا آتش برآب به اشتراک گذاشت. چخوف در این بخش از کتاب خطاب به خبرنگاری نوشته است: آقای محترم! من از همه چیز باخبرم! در این هفته، شش آتش‌سوزی بزرگ و چهار آتش‌سوزی کوچک رخ داده است. جوانی به خاطر عشق آتشینش به یک دختر با تپانچه خودکشی کرده و دختر پس از مطلع شدن از ماجرا، دیوانه شده است. سپوری به نام گوسکین [غازنژاد] به دلیل خوردن بیش از حد نوشیدنی‌های الکلی خود را دار زده است. دیروز قایقی با دو مسافر و یک بچه خردسال، غرق شده است... طفلکی بچه! در «آرکادیا» کمر تاجری را با یک جسم داغ، سوراخ کرده‌اند و کم مانده بوده که گردنش را هم بشکنند. چهار کلاهبردار خوش‌پوش را دستگیر کرده‌اند و یک قطار باری هم از خط خارج شده است. من از همه چیز باخبرم، آقای محترم! این همه اتفاق‌های مطلوب افتاده است؛ این همه پول گیرتان آمده است، اما شما حتی یک پول سیاه هم به من نداده‌اید! این رفتار، شایسته انسان‌های شریف نیست! خیاط شما – زمیرلُف.

ریسک بروز سنگ کلیه با مصرف بیش از حد کیک و بستنی

صفحه توئیتری «دیجایتو» خبر داد: پژوهشگران کالج پزشکی سیچوان شمالی در چین، در تحقیقی برای نخستین‌بار نشان داده‌اند که مصرف شکر افزوده احتمالاً باید به فهرست عوامل تأثیرگذار در افزایش ریسک سنگ کلیه اضافه شود. شکر افزوده در بسیاری از خوراکی‌های فرآوری‌شده وجود دارد، اما به‌طور خاص در نوشیدنی‌های شیرین‌شده، آبمیوه‌ها، شکلات‌ها، بستنی‌ها، کیک‌ها و کوکی‌ها دیده می‌شود. محققان برای این پژوهش اطلاعات بیش از ۲۸ هزار مرد و زن بالغ را بررسی کردند که در بین سال‌های ۲۰۰۷ تا ۲۰۱۸ در امریکا گردآوری شده بود. میانگین کلی شکر افزوده در رژیم غذایی روزانه شرکت‌کنندگان ۲۷۲/۱ کالری بود که برابر با ۱۳/۲ درصد کل انرژی دریافتی آنها در طول روز می‌شد. دانشمندان پس از در نظر گرفتن عوامل تأثیرگذار بر افزایش ریسک بروز سنگ کلیه، متوجه شدند که افراد با شکر افزوده بالاتر، بیشتر در معرض ریسک این بیماری قرار دارند. شرکت‌کنندگانی که شکر افزوده در رژیم غذایی آنها در گروه ۲۵ درصد بالاترین میزان مصرف افراد بود، ۳۹ درصد بیشتر با ریسک تولید سنگ کلیه در طول این تحقیق روبه‌رو بودند. همچنین شرکت‌کنندگانی که بیش از ۲۵ درصد از انرژی روزانه خود را از شکر افزوده دریافت می‌کردند، در مقایسه با کسانی که کمتر از ۵ درصد از انرژی خود را از این ماده دریافت می‌کردند، ۸۸ درصد بیشتر در معرض ریسک سنگ کلیه قرار داشتند.

پیدا و پنهان «پلتفرمی نوشتن»

دکتر هادی خانیکی در پانصدمین پست اینستاگرامی خود از «پلتفرمی نوشتن» گفته است. بخش‌هایی از نوشته او را تقدیم کرده‌ایم: «پلتفرمی نوشتن» که چرخاندن قلم از روی متن نوشتاری یا متن تصویری به میدان شبکه‌ای است می‌تواند در نسل چهارم ارتباطات قرار گیرد؛ در نسل اول -ارتباطات شفاهی- قدرت در گفتن بود و در نسل دوم -ارتباطات نوشتاری و چاپی- قلم میدان‌دار انتقال پیام شد. در نسل سوم -ارتباطات دیداری و شنیداری- بار گفتن و نوشتن به دوش دوربین افتاد و اکنون در ورود به «جامعه شبکه‌ای» که ارتباطات چارچوب‌ها و انگاره‌های جدیدی دارد این پلتفرم‌های متن‌محور، عکس و ویدئومحور، صوت‌محور یا تلفیقی از تمامی اینها هستند که میان‌دار «گفتن و شنیدن»، «نوشتن و خواندن»، «دیدن و دیده شدن» و محل و مجرای تبادل‌ها و تعامل‌های ارتباطی‌اند.
مؤثرترین نقش رسانه‌ها از قالب شفاهی تا صورت شبکه‌ای خلق وضعیت «گفت‌وگویی» است. گفت‌وگو هدف و رسانه وسیله است. پس پرسش اصلی این است که آیا ارتباطات پلتفرمی قابلیت‌ها و ظرفیت‌هایی برای گفت‌وگو بر سر مسائل مزمن و جدید جامعه و جهان ما و جست‌وجو برای مهار و حل آنها داشته و دارند یا نه؟ سویه سازنده پلتفرمی نوشتن کدام است و سویه تخریبگر آن کدام؟
سویه سازنده کنشگری شبکه‌ای و نوشتن و گفتن و خواندن و شنیدن پلتفرمی، نزدیک شدن به گفت‌وگو و الزامات آن است، یعنی پذیرفتن وجود و حقوق «دیگری متفاوت» در فضای ارتباطی. چنان که سویه مخرب آن بر پایه «خودحق‌پنداری» و تک‌گویی و ادعای مالکیت مطلق حقیقت شکل گرفته و می‌گیرد. هرچند ظرفیت‌ها و قابلیت‌های گفت‌وگویی شبکه‌های اجتماعی و پیام‌رسان‌های ارتباطی از توئیتر، فیس‌بوک، اینستاگرام، واتساپ و تلگرام تا تردز، بلواسکای، پادکست و کلاب‌هاوس یکسان نیست، اما توجه به وجه قالب هرگونه کنشگری مجازی ضروری است: این که کنش ارتباطی ما در مسیر دامن زدن به فردگرایی، چندپارگی و رادیکالیسم خشونت‌بار است یا تقویت رفتارهای مدنی، همبستگی اجتماعی و گفت‌وگوهای انتقادی؟

هرگز پشت سر همکاران‌تان بدگویی نکنید!

کانال تلگرامی «مدیریت رفتار سازمانی» از مشکل بدگویی همکاران در خصوص یکدیگر نوشت. خلاصه‌ای از این مطلب در ادامه از نظر می‌گذرد: نانسی کورلند و لیزا پلد در تحقیقات‌شان بدگویی را چنین تعریف کرده‌اند: «صحبت غیررسمی و ارزش‌گذارانه در یک سازمان که معمولاً بین تعداد کمی از افراد اتفاق می‌افتد و در مورد عضو دیگری از آن سازمان است که در آن جمع حضور ندارد.» هرچند شکستن عادت شرکت در بدگویی می‌تواند دشوار باشد، با وجود این، چندین استراتژی برای کمک به شما و تیم‌تان وجود دارد:
-آن را نامگذاری کنید، سپس هدایتش کنید: اول اینکه بدگویی را همان «بدگویی» بنامید تا بتوانید سریعاً آن را متوقف کنید. اگر شما در «گفت‌وگوی غیررسمی و ارزش‌گذارانه در یک سازمان و معمولاً بین تعداد کمی از افراد و در مورد عضو دیگری از سازمان که در آن جمع حضور ندارد» شرکت می‌کنید، به‌خصوص اگر هدف شما به‌جای دریافت راه‌حل‌های سازنده، تأیید تجربه شما باشد؛ آنگاه شما در یک بدگویی شرکت کرده‌اید.
-اجازه دهید تا افراد بدانند که شما این سیاست را دارید که «اگر مشکلی با من دارید، لطفاً اول به خودم بگویید.»: سیاست «اول به آنها بگویید» را با همکاران‌تان بپذیرید و زمانی که کسی به بدگویی در مورد فرد دیگر نزد شما آمد از او بپرسید «آیا قبلاً به او گفته‌اید؟» تا این سیاست را به آنها یادآوری کنید.
-محیطی سرشار از بازخورد را حول خودتان ایجاد کنید: هر چه بیشتر بازخورد را هم مثبت و هم منفی و هم ارائه آن و هم دریافت آن را عادی‌تر کنید؛ احتمال کمتری دارد که افراد به دنبال ابزار جایگزین برای بیان ناامیدی‌ها و نگرانی‌های‌شان باشند.

تصویر منتخب

تصویری از کاروانسرای زین‌الدین، تنها کاروانسرای مدور ایرانی یزد دوره صفوی | از کانال «عصر تاریخ» در ایتا

پیشخوان
Pishkhan.com

مهسا گربندی

پرونده

فرونشست زمین

نتیجه حکمرانی غلط آب

بحران فرونشست زمین
در گفت‌وگوی «جوان» با استاد پژوهشگاه زلزله‌شناسی

فرونشست زمین خطری است که اگر جدی گرفته نشود همه سازه‌ها را در خود می‌بلعد و آن وقت است که دیگر کاری از عهده هیچ‌کس برنمی‌آید. باید ریشه این پدیده در ابعاد مختلفی مورد بررسی قرار گیرد چراکه در حال حاضر ۳۸۰ شهر و شهرستان و ۹هزارو۲۰۰ روستا در معرض خطر زلزله خاموش قرار دارند، هر چند رسانه‌های مختلف درباره خطرات این پدیده هشدار داده و کارشناسان زیادی نیز نسبت به آن اظهارنظر کرده و راهکار ارائه داده‌اند، اما هنوز اقدام مؤثری برای مقابله با فرونشست انجام نشده است، به همین دلیل نیاز است بارها و بارها درباره شرایط فعلی این پدیده در کشور هشدار داده و راهکار ارائه شود تا بلکه تأثیری در تغییری بر رویه اشتباه فعلی بگذارد. در همین رابطه «جوان» با دکتر مهدی زارع، استاد پژوهشگاه بین‌المللی زلزله‌شناسی و مهندسی زلزله و رئیس شاخه زمین‌شناسی فرهنگستان علوم گفت‌وگو کرده است.

فرونشست زمین در روستای ایج از توابع استهبان استان فارس

در حال حاضر یکی از چالش‌های اصلی کشور ما فرونشست زمین است. ریشه‌های این پدیده را چه می‌دانید؟

عوامل متعددی از جمله سدسازی، تغییر اقلیم، مصرف ناکارآمد آب توسط کشاورزان و صنایع و استفاده از سفره‌های زیرزمینی به عنوان منبع چاه‌های غیرقانونی استحصال آب کشاورزی، باعث شده است وضعیت فرونشست زمین در ایران بحرانی شود. در این میان بیش از ۹۰درصد از فرونشست زمین در ایران به دلیل برداشت وسیع از آب‌های زیرزمینی رخ می‌دهد. حدود ۵۵۰کیلومتر مربع از زمین در تهران و اطراف آن به طور متوسط در حال فرونشست است. بیش از ۱۳سانتیمتر در سال سرعت متوسط فرونشست در محدوده پیرامونی تهران است. مشاهدات مکرر و مستمر بر اساس شبکه‌های ژئودتیک بنیادی ایران حاکی از میزان بالای فرونشست در برخی نقاط کشور است، این تغییرات در برخی مناطق بیش از چند ده‌سانتیمتر در سال است. بیشتر مناطق فرونشست در ایران در دشت‌ها و مراکزی با برداشت بیش از حد آب‌های زیرزمینی قرار دارند.

وضعیت فرونشست در نقاط مختلف کشور به چه شکل است و چه جمعیتی از کشور در خطر هستند؟

سطح فرونشست در برخی مناطق ایران، بحرانی و در مواردی بسیار بحرانی است. حدود ۳۵میلیون نفر در کشور در معرض مستقیم این مخاطره هستند. بخش‌هایی از زیرساخت‌های حیاتی تحت تأثیر فرونشست است. بخش‌هایی از بزرگراه و خطوط انتقال برق در دشت‌های ایران و همچنین بخشی از راه‌آهن از مناطقی هستند که به صورت دائمی و البته بطئی در معرض آسیب‌ناشی از فرونشست زمین هستند. فرونشست زمین در سراسر کشور، ۳۸۰شهر و شهرستان و ۹هزارو۲۰۰روستا را در معرض خطر قرار داده است. در مواردی کل محدوده شهرها در مناطق فرونشست قرار دارند. تقریباً تمامی استان‌های کشور درگیر این موضوع هستند. شهرستان بهرمان رفسنجان در استان کرمان با ۴۲سانتیمتر فرونشست در سال ۱۴۰۱ در صدر فهرست قرار داشت. دشت رفسنجان اولین جایی از ایران بود که در میانه دهه ۵۰ شمسی فرونشست زمین در آن تشخیص داده شد.

چرا فرونشست زمین کمتر مورد توجه قرار گرفته و هیچ برنامه مدونی برای آن وجود نداشته است؟

به نظر می‌رسد دلیل کم‌توجهی به فرونشست زمین نبود اراده برای حکمرانی صحیح آب است. نیاز به مدیریت منابع آب زیرزمینی وجود دارد. مشاهدات ژئودتیکی (ترازیابی دقیق نقشه‌برداری) داده‌های بسیار دقیقی را برای نظارت بر تغییر شکل پوسته زمین به دست می‌دهد. ترکیب این داده‌ها با اطلاعات زمین‌شناختی و تکنیک‌های تداخل‌سنجی راداری به مسئولان در مدیریت بحران کمک می‌کند تا تصمیمات بهتری به ویژه در حکمرانی آب بگیرند. مشخص است که از چنین داده‌هایی طی ۷۰سال گذشته به صورت مدون برای تخصیص آب و تهیه برنامه‌های کلان توسعه استفاده نشده است.

با در نظر گرفتن میزان آب در دسترس، بارندگی‌ها و خشکسالی مستمر این مناطق و سبک زندگی و سبک تمدنی فعلی، در دسترس‌ترین پیشنهاد شما برای عبور از این بحران چیست؟

بیش از ۹۰درصد از برداشت آب زیرزمینی برای کشاورزی و بقیه مصارف آب زیرزمینی برای صنعت و شرب بوده است. مهم‌ترین کار ساماندهی سکونتگاه‌ها بر اساس آمایش درست سرزمین است. مثال بارز برای مسئله فرونشست زمین دشت رفسنجان است. در دشت رفسنجان استفاده بی‌رویه از آب‌های زیرزمینی برای آبیاری پسته از دهه ۱۳۴۰ منجر به کاهش شدید سطح آب و همچنین فرونشست زمین شده است. فرونشست زمین در این منطقه عمدتاً در مناطقی با رسوبات ریزدانه رخ می‌دهد، بنابراین تنها تا حدی به کاهش سطح آب زیرزمینی وابسته است. از دهه ۴۰ تا پایان دهه ۸۰ شمسی، فرونشست تا ۲۱ سانتیمتر در سال برآورد شده است. به دلیل فشردگی تقریباً غیرکشسانی آبخوان، این امر قبلاً منجر به کاهش غیرقابل برگشت ظرفیت ذخیره‌سازی آبخوان به میزان حدود ۹کیلومترمکعب شده است. اگرچه نمی‌توان از فرونشست بیشتر زمین جلوگیری کرد، اما کاهش سرعت فرونشست را تا ۵۰درصد و کم کردن سرعت کاهش ظرفیت ذخیره‌سازی سفره‌های زیرزمینی را تا حدود ۳۰درصد تا سال ۱۴۳۰ با اجرای بهبود مدیریت آبیاری برای پسته می‌توان سامان داد.

چه دستگاه یا سازمانی متولی مقابله با فرونشست زمین است؟

سازمان‌های اجرایی ذیل وزارت راه و شهرسازی، جهاد کشاورزی، صمت و نیرو و بخش‌های مطالعاتی ذیل وزارت علوم و همچنین سازمان مدیریت و برنامه‌ریزی و نهاد ریاست جمهوری، مسئولان بررسی، مدیریت و کاهش ریسک فرونشست زمین در ایران هستند. در این میان، نهاد ریاست جمهوری و زیرمجموعه‌هایش عملاً باید روی موضوع فرونشست زمین، حساسیت داشته باشند. هر چند در وزارت کشور سازمان مدیریت بحران وجود دارد که مسئول رسیدگی به تمام سوانح است. این سازمان از پژوهشکده سوانح خواسته است وضعیت موجود را در زمینه مخاطرات مختلف در ایران جمع‌بندی کند. کارهای خوبی هم انجام شده ولی از آنجا که فرونشست زمین یک مخاطره بطئی است و سازمان‌های مرتبط با سوانح در کشور ما عمدتاً به سوانح ناگهانی مانند زلزله و سیل- بیشتر پس از وقوع‌شان- می‌پردازند، بنابراین به نظر می‌رسد هنوز با مرحله پایش دائمی فرونشست و اجرای یک برنامه کاهش ریسک در کشورمان فاصله داریم.

مقابله با فرونشست زمین را چگونه می‌توان مدیریت کرد؟

در قرن بیستم، فرونشست در بیش از ۱۵۰شهر در سراسر جهان مشاهده شد که مشکلات گسترده‌ای در محیط ساخته شده و زیرساخت‌ها ایجاد کرد و خسارات اقتصادی قابل توجه و در برخی موارد تلفات جانی انسان را منجر شد. به طور خاص، اثرات آن را می‌توان به صورت نفوذ یا بیرون‌زدگی آب دریا، آسیب شبکه‌های خطی مانند جاده‌ها، شبکه‌های آبیاری و برق و آسیب به ساختمان‌ها عنوان کرد. مدیریت این پدیده، یک فرایند بسیار پیچیده است، زیرا اولین نشانه‌های قابل مشاهده این پدیده در زمان‌هایی دیرتر از فعال‌سازی اولیه، ثبت می‌شوند، ضمناً ممکن است تعیین وسعت منطقه آسیب‌دیده دشوار باشد، زیرا گاهی هیچ نشانه‌ای از فرونشست در سطح زمین مشاهده نمی‌شود. از نظر شناسایی و پایش پدیده فرونشست زمین، دو تکنیک غالب وجود دارد؛ اول، بررسی‌های ژئودتیکی و دوم تکنیک‌های سنجش از دور. در مورد اولی، به تجهیزات پرهزینه نیاز دارد و تغییر شکل‌ها را به صورت نقطه‌به‌نقطه اندازه‌گیری می‌کند. این کار عمدتاً برای اندازه‌گیری دقیق تغییر شکل پس از فعال شدن پدیده استفاده می‌شود. در دو دهه گذشته، تکنیک‌ها و فناوری‌های پایش زمین به طور گسترده در فرونشست زمین به کار گرفته شده است. تداخل‌سنجی رادار و سامانه موقعیت‌یاب جهانی (GPS) محبوب‌ترین تکنیک‌های پایش زمین با کاربردهای متعدد در سراسر جهان هستند. با استفاده از این تکنیک‌ها، می‌توان شرایط شروع، نوسانات مکانی و زمانی و وسعت ناحیه آسیب‌دیده را تشخیص داد. نمونه‌های قابل توجه فرونشست زمین در مناطقی همچون ایالات‌متحده‌امریکا، مکزیک، چین، ژاپن، اندونزی، ایران، ایتالیا، اسپانیا و یونان بر شدت فزاینده این رویدادها تأکید می‌کند. بررسی‌ها به مسئولان بیشتر این کشورها کمک کرده تا خطرات ناشی از وقوع آنها را درک کنند و آنها را قادر ساخته است اقدامات کاهشی مناسب را برای تضمین توسعه ایمن آتی کشاورزی، گردشگری، مسکن و سایر فعالیت‌های اقتصادی انجام دهند. مهم‌ترین کارها شامل «کاهش اتکا بر آب زیرزمینی»، «آمایش سرزمین»، «بهره‌گیری از فناوری‌های نوین» بوده است.

چه هشداری می‌تواند برای مسئولان تلنگری جدی در بهبود عملکردشان باشد؟

بهترین هشدار به باور من چنین است، می‌توان پیش‌بینی کرد استحصال مداوم آب‌های زیرزمینی تا سال ۱۴۳۰ به فرونشست بیشتر زمین و از بین رفتن بیشتر آبخوان‌های ایران و همچنین آسیب‌های شدید به زیرساخت‌های فنی مانند جاده‌ها، خانه‌ها و سیستم‌های تأمین آب منجر می‌شود. ۱۴کلانشهر کشور درگیر فرونشست زمین هستند و بر اساس آمار وزارت نیرو ۷۰درصد دشت‌های کشور به دلیل سوءمدیریت در بحران هستند. فرونشست زمین به شهرهای بزرگ با پروژه‌های بزرگ ساختمانی محدود نمی‌شود. در بسیاری از مناطق ایران شکاف‌ها و گودال‌های عظیمی در سال‌های اخیر در زمین ظاهر شده‌اند. عوامل متعددی از جمله سدسازی، تغییر اقلیم، مصرف ناکارآمد آب توسط کشاورزان و صنایع و استفاده از سفره‌های زیرزمینی به عنوان منبع چاه‌های غیرقانونی استحصال آب کشاورزی، باعث شده است وضعیت به نقطه بی‌بازگشت برسد تا جایی که ایران به طور متوسط با سرعت حیرت‌انگیز شش سانتیمتر در سال فرو می‌رود. نفوذپذیری آب زمین و تبدیل دشت‌های حاصلخیز به بیابان‌های بایر نتیجه این وضع است. سیاستگذاران همچنان بر پیگیری راهبردهای غلط ۷۰سال اخیر اصرار دارند. صنایع پرآب به ویژه فولاد در مناطق بیابانی مانند شهرستان کاشان در استان اصفهان در حال گسترش است، صاحبان کارخانه‌های فولادی با خرید زمین‌های کشاورزی دیم، کارخانه‌های خود را در مناطق خشک توسعه می‌دهند. در سایر مناطق خشک‌شده مانند دشت همدان، نیروگاه‌های حرارتی در حال تخلیه سفره‌های زیرزمینی هستند، زیرا برای برج‌های خنک‌کننده خود به مقدار زیادی آب نیاز دارند. یک راه مهم برون‌رفت اتکای هر چه بیشتر بر انرژی‌های پاک و تجدیدپذیر است.

پیشخوان Pishkhan.com

می‌توان پیش‌بینی کرد استحصال مداوم آب‌های زیرزمینی تا سال ۱۴۳۰ به فرونشست بیشتر زمین و از بین رفتن بیشتر آبخوان‌های ایران و همچنین آسیب‌های شدید به زیرساخت‌های فنی مانند جاده‌ها، خانه‌ها و سیستم‌های تأمین آب منجر می‌شود

صاحبان کارخانه‌های فولادی با خرید زمین‌های کشاورزی کارخانه‌های خود را در مناطق خشک توسعه می‌دهند. در سایر مناطق خشک‌شده نیروگاه‌های حرارتی در حال تخلیه سفره‌های زیرزمینی هستند و سیاستگذاران همچنان بر پیگیری راهبردهای غلط ۷۰سال اخیر اصرار دارند

بسیاری از کشورهای درگیر فرونشست زمین اقداماتی چون «کاهش اتکا بر آب زیرزمینی»، «آمایش سرزمین» و «بهره‌گیری از فناوری‌های نوین» را برای تضمین توسعه ایمن آتی کشاورزی، گردشگری، مسکن و سایر فعالیت‌های اقتصادی خود انجام داده‌اند

فروچاله ۶۰متری در همدان

حجت‌الاسلام محمد آقامیری
رئیس کمیته عمران شورای شهر تهران

لایحه فرونشست تهران در کمیته عمران شورای شهر تهران در حال تدوین است. در هفته جاری با کمیسیون‌های مختلف جلسه‌ای برگزار خواهیم کرد و بعد از آن بررسی این لایحه به صحن شورای شهر خواهد آمد. در این لایحه شرح وظایف، معاونت‌ها و سازمان‌ها در شهرداری تهران مشخص شده است. بخشی از کار بر عهده سازمان مدیریت بحران و بخشی دیگر بر عهده معاونت معماری و شهرسازی گذاشته شده است. به محض آنکه این لایحه مصوب شد، آن را برای شروع کار به شهرداری ابلاغ می‌کنیم. باید یک کارگروه تشکیل شود تا مرحله به مرحله اقدامات را اجرایی کنند. علت اصلی فرونشست در تهران، برداشت بی‌رویه آب سفره‌های زیرزمینی است، به همین علت ما باید مابه‌ازای آن، تزریق آب مصنوعی از طریق چاه‌های جذبی داشته باشیم.

جعفر عسگری
نماینده چهارمحال و بختیاری در شورای عالی استان‌ها

زنگ خطر فرونشست در دشت‌های چهارمحال و بختیاری به صدا درآمده است اما به نظر می‌رسد این موضوع هنوز در اولویت کار مسئولان قرار ندارد. خشکسالی بیش از یک دهه گذشته موجب کاهش سطح ایستابی منابع آبی در استان چهارمحال و بختیاری شد و چهار دشت استان را در وضعیت ممنوعه قرار داد. چهارمحال و بختیاری یک استان کوهستانی و دارای منابع آبی شناخته شده است، دیدگاه زمین‌شناسان این است که این استان با موضوع فرونشست روبه‌رو نیست اما در یک تحقیق علمی مشخص شد در ۱۴درصد مساحت چهار دشت مورد مطالعه در چهارمحال و بختیاری خطر فرونشست زمین بسیار بالاست. مدیریت برداشت از آب‌های زیرزمینی و تغییر الگوی کشت برای جلوگیری از فرونشست زمین باید در دستور کار قرار گیرد.

فریدون خیام‌باشی در کنار مقام معظم رهبری

مروری بر زندگی مرحوم فریدون خیام‌باشی از رزمندگان گروه دستمال سرخ‌ها در گفت‌وگو با همرزمانش

محافظ سابق حضرت آقا به ۲ برادر شهیدش پیوست

■ علیرضا محمدی

چند روز پیش بود که یکی از دوستان رسانه‌ای، خبر داد که فریدون خیام باشی از پاسدارهای دوره اولی مرحوم شده و به دو برادر شهیدش بهرام و فرهاد پیوسته است. خیام باشی از اعضای گروه دستمال سرخ‌ها بود که چند بار با او در روزنامه «جوان» گفت‌وگو کرده و خاطراتش را در همین صفحه ایثار و مقاومت منتشر کرده بودیم. او که در مقاطعی محافظت از حضرت آقا به عنوان نماینده امام در شورای عالی دفاع را بر عهده داشت، کوله باری از ناگفته‌ها مربوط به اوایل تأسیس سپاه و جنگ در کردستان در سینه داشت که با فوت او، دست ما از بسیاری از این ناگفته‌ها کوتاه ماند. خیام باشی مربوط به نسلی بود که هر چه زمان می‌گذرد دست نیافتنی‌تر می‌شوند. در حالی که حدود ۲۰ روز از درگذشت بی‌سروصدای این رزمنده پیشکسوت دفاع مقدس می‌گذرد، در گفت‌وگو با چند تن از همرزمان شهید، یادکردی از او را تقدیم حضورتان می‌کنیم.

■ **متولد کویت بزرگ شده پیروزی!**

«من فریدون خیام باشی هستم متولد ۲۰ شهریورماه ۱۳۳۹ در کویت...» مرحوم خیام باشی در گفت‌وگو با روزنامه «جوان» که اسفندماه ۱۳۹۵ صورت گرفته بود، خودش را اینطور معرفی کرده بود. او به واسطه شغل پدرش که اصالتی اصفهانی داشت در کویت به دنیا آمده بود. تا هفت سالگی در آن کشور زندگی می‌کند و بعد برای تحصیل به تنهایی به ایران برمی‌گردد و سال بعد نیز خانواده برای همیشه کویت را ترک می‌کنند و در محله مذهبی نشین کوکاکولا (پیروزی فعلی) ساکن می‌شوند. حضور در خیابان پیروزی که بعدها انقلابی‌های بسیاری به خود دید، در تعیین مسیر زندگی فریدون خیام باشی و دو برادرش فرهاد و بهرام که هر دو در دفاع مقدس به شهادت رسیدند، تأثیر فراوانی داشت.

■ **پاسدار دوره اولی سپاه**

مرحوم خیام‌باشی که فعالیت‌های انقلابی پرشوری در سال‌های ۱۳۵۶ و ۱۳۵۷ داشت، بلافاصله بعد از تشکیل سپاه پاسداران انقلاب اسلامی به عضویت آن در می‌آید. سپاه در دوم اردیبهشت ۱۳۵۸ رسماً تشکیل شد و خیام‌باشی ۲۵ اردیبهشت سپاهی شد. یعنی تنها ۲۳ روز بعد از تشکیل سپاه، او رخت پاسداری به تن کرد.

■ **اعزام به گنبد و خرمشهر**

خودش می‌گفت: «من وقتی سپاهی شدم فردایش قضیه گنبد پیش آمد. اعلام آمادگی کردیم و ما را به آنجا اعزام کردند. موقع رسیدن ما شهر گنبد، غائله تا حدی خوابیده بود و درگیری چندانی نداشتیم. دو، سه هفته‌ای آنجا بودیم و بعد برگشتیم تهران. رسیده، نرسیده گفتند یکسری نیرو نیاز داریم برای رفتن به جزیره کیش، نگو منظورشان محافظت از کاخ‌ها و اماکنی از این دست در کیش است. خلاصه رفتیم و چون آنجا ساکت بود، شور انقلابی‌مان اجازه نداد زیاد بمانیم و درخواست بازگشت دادیم. دوباره آمدم تهران. مدتی بعد خبر دادند خلق عرب در خرمشهر آشوب ایجاد کرده‌اند. قضیه آنجا با گنبد فرق می‌کرد. ضد انقلاب مرتب در شهر به ما شبیخون می‌زدند و با شلیک آرپی‌جی و به رگبار بستن مقرها و سنگرهایمان، سعی داشتند نیروهای انقلابی را از میدان به در کنند. اقامت‌مان در خرمشهر طولانی شد. در این مدت درگیری‌های متعددی داشتیم و شهید و مجروح هم دادیم. بعد دوره مأموریتی‌مان تمام شد و به تهران برگشتیم».

■ **ورود به گروه دستمال سرخ‌ها**

در مورد ورود فریدون خیام‌باشی به گروه دستمال سرخ‌ها، همرزمش عبدالله نوری‌پور می‌گوید: «وقتی که اصغر وصالی گروهش را به غرب کشور برد، در ابتدا مرحوم خیام‌باشی در این گروه نبود. ایشان بعدها به گروه ما ورود کردند. دیرتر از ما آمد، ولی خیلی زود در میان بچه‌ها جا گرفت و طوری بود که انگار سال‌هاست همدیگر را می‌شناسیم. روحیه خاکی و خونگرمی داشت. بچه‌ها به اختصار او را فرید صدا می‌زدند. بچه زرنگ و شجاعی بود. فرید تا مدت‌ها بین ما دستمال سرخ‌ها حضور داشت. تمام مدتی که ما در غائله کردستان بودیم، او هم در گروه بود و به نظرم بعد از شروع رسمی جنگ تحمیلی به یگان‌های دیگر رفت. هرچند که تا مدت‌ها با بچه‌های دستمال سرخ ارتباطش را حفظ کرده بود».

خود مرحوم خیام‌باشی در خصوص حضورش در میان گروه دستمال سرخ‌ها گفته بود: «ما پاسدار انقلاب بودیم و هر کاری از دستمان برمی‌آمد برای حفظ انقلاب انجام می‌دادیم. وقتی از خرمشهر به تهران آمدم، به اتفاق یکی از دوستانم برای حفاظت از کامیون‌های حمل کالا و پوشاک، سوار تریلرهایی شدیم و به کرمانشاه رفتیم. اقلام را که تحویل دادیم، در مقر سپاه این شهر دیدم یک آقایی دارد جر و بحث می‌کند و تقاضای نیرو دارد. بعدها فهمیدم نام ایشان شمس‌الله رحیمی از اعضای قدیمی‌تر دستمال سرخ‌هاست. من و دوستم بدون اینکه مأموریتی برایمان در نظر گرفته شده باشد، خودمان را به شمس‌الله معرفی کردیم و همراهش به مریوان رفتیم. از آنجا به بعد دیگر یکی از اعضای گروه دستمال سرخ‌ها شدم».

> **مرحوم خیام‌باشی که فعالیت‌های انقلابی پرشوری در سال‌های ۱۳۵۶ و ۱۳۵۷ داشت، بلافاصله بعد از تشکیل سپاه پاسداران انقلاب اسلامی به عضویت آن در می‌آید. سپاه در دوم اردیبهشت ۱۳۵۸ رسماً تشکیل شد و خیام‌باشی ۲۵ اردیبهشت سپاهی شد. یعنی تنها ۲۳ روز بعد از تشکیل سپاه، او رخت پاسداری به تن کرد**

■ **رزمنده‌ای شجاع و پای کار**

احمد اسلیمی از دیگر همرزمان مرحوم فریدون خیام باشی از کیفیت حضور او در جمع گروه دستمال سرخ‌ها می‌گوید: «فرید بچه تهران بود. (من خودم اصالتاً اصفهانی هستم اما در سپاه تهران جذب شدم و همراه آنها به جبهه رفتم) فریدن بزرگ شده خیابان پیروزی بود و آنجا همراه دو برادرش که بعدها در دفاع مقدس شهید شدند، فعالیت‌های انقلابی داشتند. ایشان از مریوان همراه گروه ما (دستمال سرخ‌ها) شد و هر کاری که تکلیف بود انجام می‌داد. جوان خوش قلبی بود و همگی او را دوست داشتیم. به قول خودمان بی‌شیله پیله بود. اغلب بچه‌ها در آن روزها ساده و خاکی و یکدست بودند. لذا رفاقتی بین ما رقم می‌خورد که فراموش شدنی نیست. هنوز هم شرینی خاطراتی که با فرید و دیگر بچه‌ها در کوه‌های کردستان داشتیم از یادم نرفته است. مرحوم خیام باشی رزمنده‌ای شجاع و پای کار بود».

> **نکته جالب توجه در زندگی جهادی مرحوم فریدون خیام‌باشی این است که او حدود یک سال ونیم محافظت از مقام معظم رهبری را بر عهده داشت که آن زمان ایشان نماینده امام در شورای عالی دفاع بودند. این بخش از زندگی خیام‌باشی همراه با تصاویر ماندگاری از او و حضرت آقا در جبهه‌های جنگ است**

مرحوم فریدون خیام‌باشی سمت راست حضرت آقا در دوران نقاهت ایشان پس از ترور

■ **درسی که از چمران گرفتم**

در گفت‌وگویی که چند سال پیش با مرحوم خیام‌باشی داشتیم، او از خاطرات همرزمی با شهید چمران در کردستان آشوب زده مطالب جالبی تعریف می‌کرد. خیام‌باشی می‌گفت که اولین درس عملی از یک رزمنده مکتبی را از دکتر چمران آموخته است.

خیام‌باشی در بیان این خاطره می‌گفت: «شهریور ماه ۱۳۵۸ قرار شد تعدادی از تانک‌های ارتش را از سقز به بانه مشایعت کنیم. ضد انقلاب در گردنه خان به ما کمین زد. دقایقی از درگیری گذشته بود که شهید چمران به اتفاق یک فروند بالگرد از راه رسید. من و دو نفر از نیروها را سوار کرد و از ما خواست روی ارتفاعات پیاده و از همان بالا با کمین کننده‌ها درگیر شویم. ما رفتیم و توانستیم محل اختفای چند نیروی ضدانقلاب را شناسایی کنیم. دو نفرشان را به اسارت درآوردیم. من آن موقع ۱۹، ۲۰ سال بیشتر نداشتم. هنگامی که می‌خواستم اسرا را تحویل بدهم، از سر جوانی با قنداق اسلحه ضربه‌ای به شانه یکی از آنها وارد کردم. ناگهان دکتر چمران دستم را گرفت و گفت: پسرجان با اسیر این‌طور رفتار نمی‌کنند. از خجالت سرم را پایین انداختم و با آرامش بیشتری اسرا را هدایت کردم. چند دقیقه‌ای نگذشته بود که چمران سراغم آمد و با آنکه سن و سال بیشتری از من داشت و آن موقع وزیر دفاع بود، کلی از من معذرت‌خواهی کرد. آب شدم و رفتم توی زمین. آن روز درسی از دکتر یاد گرفتم که فراموش نشدنی بود؛ مدارا با اسیر».

■ **شاهد ترور مقام معظم رهبری**

نکته جالب توجه در زندگی جهادی مرحوم فریدون خیام باشی این است که او حدود یک سال ونیم محافظت از مقام معظم رهبری را بر عهده داشت که آن زمان ایشان نماینده امام در شورای عالی دفاع بودند. این بخش از زندگی خیام باشی همراه با تصاویر ماندگاری از او و حضرت آقا در جبهه‌های جنگ است.

همچنین خیام‌باشی در سال ۱۳۶۰ که حضرت آقا در مسجد جامع ابوذر تهران مورد سوء قصد قرار می‌گیرند نیز همراه ایشان بوده و شاهد اتفاقات آن روز بود.

خود مرحوم خیام‌باشی در این خصوص گفته بود: «من یک سال و خرده‌ای محافظ ایشان بودم. سال ۶۰ آقا روزهای شنبه جلسات پرسش و پاسخ داشتند. به مساجد و اماکن مختلف می‌رفتند و بعد از سخنرانی، مردم حاضر سؤالاتشان را مطرح می‌کردند. روز ششم تیرماه ۱۳۶۰ جلسه سخنرانی ایشان در مسجد جامع ابوذر در جنوب غرب تهران (محله فلاح) بود. شش نفر همراه ایشان رفته بودیم. من دم در بودم که صدای انفجار را شنیدم. سریع در را بستم و به بسیجی‌ها گفتم نگذارید کسی خارج شود. بمبی که در ضبط صوت کار گذاشته شده بود، یک حالت پرتابی داشت. مثل شلیک یک گلوله که آقا وقتی حین سخنرانی‌اش برگشته بود، به زیر بغل ایشان اصابت می‌کند. ما ایشان را به درمانگاهی در دوراهی قاپان رساندیم. گفتند کاری از دست ما برنمی‌آید. فقط یک کپسول بزرگ اکسیژن دادند که داخل ماشین جا نمی‌شد. مجبور شدیم در اتومبیل را باز بگذاریم. من یک طرف کپسول را گرفتم و پرستاری که با ما آمد طرف دیگرش را. یک آن اتومبیلی به در خورد و دستم را له کرد. بنده خدا پرستار ناچار شد با یک دست کپسول را بگیرد و با دست دیگرش هم به وضعیت آقا رسیدگی کند. خلاصه ایشان را به بیمارستان بهارلو رساندیم. بعد هم که آقا را به بیمارستان قلب شهید رجایی انتقال دادند». فریدون خیام‌باشی تا پایان دفاع مقدس در جبهه‌های جنگ تحمیلی حضور داشت. بعدها بنا به دلایل شخصی از سپاه خارج شد و مشاغل آزاد را تجربه کرد. زمانی که با او در دفتر روزنامه «جوان» گفت‌وگو کردیم، راننده تاکسی بود. او اواسط تیرماه ۱۴۰۲ ظاهراً بر اثر عارضه سکته درگذشت و به دو برادر شهید و همچنین همرزمان شهیدش پیوست. «فرید» یادگاری از دوران تاریخی دفاع مقدس بود که با رفتنش، خاطرات بسیاری را با خود برد. روحش شاد و یادش گرامی باد.

یادکرد

مرحوم محمدمهدی خیام‌باشی پدر شهیدان خیام‌باشی تصاویر فرزندانش را در دست دارد

یادکردی از ۲ برادر شهید فرهاد و بهرام خیام‌باشی

پدر و مادرم شما امانت‌دارهای خوبی بودید

■ غلامحسین بهبودی

مرحوم فریدون خیام‌باشی علاوه بر اینکه خودش از جوانان انقلابی و همین طور رزمنده پیشکسوت دفاع مقدس بود، دو برادر کوچک‌ترش فرهاد و بهرام نیز از شهدای دفاع مقدس هستند. فرهاد دو سال و بهرام حدود پنج سال از او کوچک‌تر بودند. به مناسبت درگذشت مرحوم فریدون خیام‌باشی، یادکردی از برادران شهیدش را پیش‌رو دارید.

■ **شهید فرهاد خیام‌باشی**

فرهاد متولد سال ۱۳۴۱ بود. او که همراه خانواده مدتی در کشور کویت زندگی می‌کرد، در کودکی به ایران بازگشتند و در خیابان کوکاکولای سابق (پیروزی) ساکن شدند. فرید در هنگام شعله‌ور شدن مبارزات انقلابی مردم ایران، ۱۶ سال داشت. نوجوان بود اما همراه با برادر بزرگ‌ترش فریدون، بسیار فعالیت می‌کردند. مرحوم فریدون خیام‌باشی در خصوص فعالیت‌های انقلابی‌شان می‌گوید: «علاوه بر اینکه خانواده‌ای مذهبی داشتیم، محیط محله‌مان هم مذهبی بود و با حضور در مسجد محله با بحث انقلاب و نهضت امام خمینی بیشتر آشنا شدم. سال ۵۷ روزها به نام مدرسه از خانه بیرون می‌آمدیم، اما سر از تظاهرات در می‌آوردیم. مرحوم پدرم می‌ترسید و می‌گفت مبادا در تظاهرات شرکت کنی. اما ما که شور انقلابی داشتیم این حرف‌ها توی کتمان نمی‌رفت».

بعد از پیروزی انقلاب، فرهاد خیلی زود وارد بحث دفاع مقدس شد. او که به عضویت سپاه درآمده بود، در سال ۱۳۶۱ و زمان آزادسازی خرمشهر در این عملیات شرکت کرد و ۲۰ اردیبهشت ماه ۱۳۶۱، در حالی که ۱۰ روز از شروع عملیات می‌گذشت در منطقه شلمچه به شهادت رسید. فرهاد خیام‌باشی در زمان شهادتش تنها ۲۰ سال داشت. فرهاد نام مستعار امیر نیز داشت و برخی از همرزمانش او را با نام مستعارش «امیر خیام‌باشی» می‌شناختند.

■ **شهید بهرام خیام‌باشی**

بهرام خیام‌باشی متولد سال ۱۳۴۴ بود. او از برادرانش فریدون و بهرام چند سالی کوچک‌تر بود. لذا برادرانش، خصوصاً فریدون زودتر از او رخت رزمندگی به تن کردند. اما بهرام نیز از همان دوران نوجوانی بسیار مشتاق بود تا خودش را به جبهه‌های جنگ برساند. سال ۱۳۶۱ فرهاد در عملیات الی بیت‌المقدس (آزادسازی خرمشهر) به شهادت رسید. شهادت او اشتیاق بهرام برای حضور در جبهه‌ها را بیشتر کرد. او نیز کمی بعد عازم جبهه شد و نهایتاً در ۱۵ آبان ماه ۱۳۶۲ در منطقه پنجوین عراق به شهادت رسید.

از شهید ۱۸ ساله بهرام خدایی وصیت‌نامه بسیار زیبایی برجای مانده است که فرازی از این وصیت‌نامه را پیش‌رو دارید:

«بار الهی جوانی گولم زد، گناه نمودم، نعمت دادی شکر آن را به جا نیاوردم، همتم دادی ولی بی‌همتی نمودم، دین، ایمان، قرآن، شرف، حیثیت دادی به آن اعتناء نکردم. نمی‌دانم با چه رویی به درگاهت بیایم بارالهی به حق خون حسین مظلوم و به حق نماز شب‌های پیر جماران و به حق جسم تکه‌تکه شده بهشتی و ۷۲ تن از یارانش و حتی بدن سوخته شده رجایی و باهنر و به حق صد پارگان پیکر در محراب و به حق ناله‌های جانسوز پدران و مادران شهدا، مرا جزو سربازان اسلام قرار ده و اگر لیاقت دارم شهادت را، این فیض علما را نصیبم گردان... سخنی با شما پدر و مادر عزیزم: نمی‌دانم چه بگویم. زبان قادر به گفتن نیست و قلم از نوشتن عاجز است. من در طول زندگی فرزند خوبی برای شما نبودم و آرزوهای شما را نتوانستم برآورده کنم. در طول زندگی آنقدر شما را آزردم که نمی‌توانم پوزش به طلبم و فقط از خدای بزرگ برای شما اجر و پاداش اخروی خواهانم.

شما امانت‌داران خوبی بودید و امانت خدایی را خوب نگهداری و تربیت نمودید. امروز روزی است که باید امانت را به صاحب امانت بازگردانید. درود بر تو که ابراهیم گونه فرزندانت را به قربانگه عشق می‌فرستی و درود بر تو مادر که فاطمه گونه حسین خودت را تربیت نموده و روانه کربلا می‌کنی، من در وجودم غرور کبر حکمفرما بود و گاهی لغزش‌هایی داشتم و مرتکب گناهی می‌شدم، ولی سعی خود را کردید که در راه قرآن و اسلام تربیت نمایید. پدر و مادر همچون کوه در مقابل سختی‌ها استوار باشید که دشمن از هیمنه استقامت شماست که به زانو در می‌آید. از گریه‌زاری بیش از حد برایم خودداری کنید و اگر خواستید گریه کنید برای تمامی شهدا مخصوصاً شهدای کربلا گریه کنید.

پیشخوان Pishkhan.com

جدول

طراح: علیرضا سجادی فر ■ شماره ۶۸۲۰

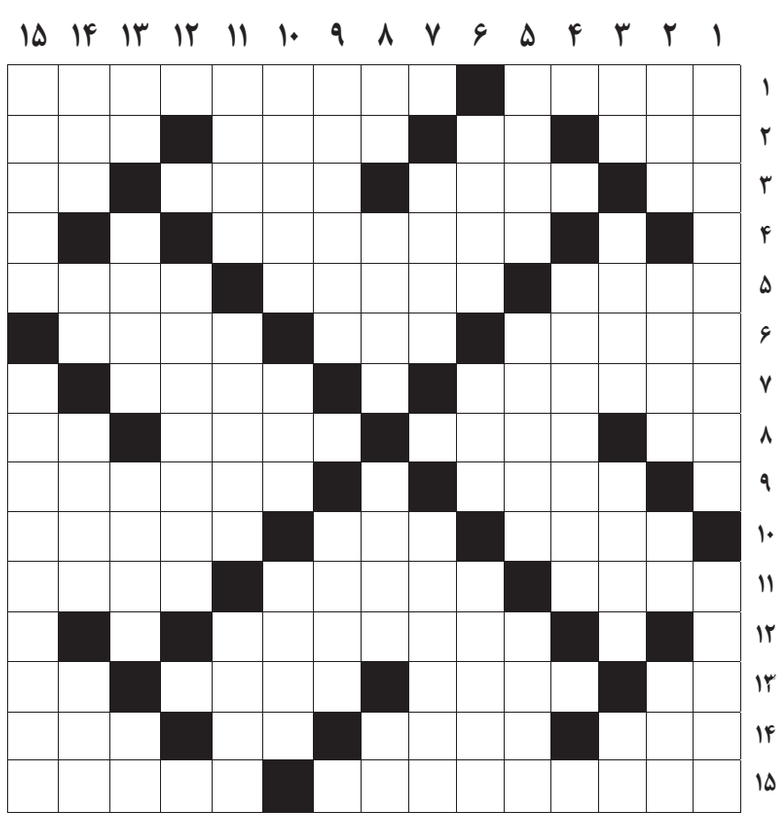

از راست به چپ

■ ۱-بنای دیدنی استان کرمان- سامانه ضد موشکی ناکارآمد صهیونیست‌ها ■ ۲- همسایه انگلیس- صدای در- ترسیده- تکلیف دانش آموز ■ ۳- راه شاعرانه- از اصول دین- قانونی و مشروع- حرف فاصله ■ ۴- نویسنده معروف امریکایی رمان وداع با اسلحه ■ ۵- اجابت کننده- لباس سنتی زنان ارمنستان- سال فضانوردان ■ ۶- مواد غذایی- اولاد بادام است و... مغز بادام- از شدت خنده می‌روند ■ ۷- کابوس- مخفف بود که ■ ۸- پسوند خریدار- صد دینار- بشقاب پرنده- نیمه دیوانه ■ ۹- کوره آجرپزی- موزون ■ ۱۰- آراسته- تنه درخت- رگ اصلی بدن ■ ۱۱- ابریشم- شبه‌جزیره‌ای در اروپا- یاری کننده ■ ۱۲- قهرمان رمان بربادرفته ■ ۱۳- جوی خون- سرمربی تیم ملی ایتالیا در جام جهانی ۲۰۰۶- میراث‌خوار- یار شیرازی ■ ۱۴- گنجشک- با نظم و ترتیب- مغرور- رنگ قرمز روشن ■ ۱۵- معادل فارسی دوپینگ- باشگاهی در فوتبال فرانسه

از بالا به پایین

■ ۱- منطقه‌ای خوش آب و هوا در حومه سنندج- بیماری مزمن کبدی ■ ۲- تقویت امواج صوتی- افسار شتر- علامت فعل استمراری- آبشار و چشمه آب گرمی که از جاذبه‌های سیاحتی هرمزگان است ■ ۳- سوغات اصفهان- خدا- همیشگی- پارگی کاغذ ■ ۴- نوعی موشک هدایت‌شونده زمین به زمین ■ ۵- ازدواج موقت- کتاب ابن‌سینا در پزشکی- علامت اختصاری صندوق بین‌المللی پول ■ ۶- قد- برکت سفره- طحال ■ ۷- از نام‌های خدا به معنای قاضی- نام خروشچف، رهبر اسبق شوروی ■ ۸- ماده اولیه تولید پارچه- امپراتور دیوانه روم- آفتاب‌پرست- حرف فقدان ■ ۹- کلوپ ورزشی- راه فرار ■ ۱۰- روز گذشته- طلایی رنگ- پهلوانان ■ ۱۱- مار خورده ... شده- پول مالدیو- خاک متبرکه ■ ۱۲- ماده خطرناک سیگار ■ ۱۳- رطوبت خسیس- اره نجاری- شهری کردنشین در عراق- نام قدیم فرانسه ■ ۱۴- از بخش‌های اوستا- راه میان‌تهی- گل همیشه بهار- اگر چه ■ ۱۵- هنر بوم و رنگ- عمل تجزیه شیمیایی به وسیله برق

جدول سودوکو

ارقام ۱ تا ۹ را طوری قرار دهید که در هر ردیف، ستون و مربع‌های کوچک سه در سه فقط یک بار به کار روند.

۵					۳		۱	
۹	۴				۶			۵
						۴	۲	
	۵	۸						۴
				۳	۱			۶
	۶			۹				۱
		۴				۹		
۷		۱	۵	۲				

جدول کلمات متقاطع

پاسخ جدول شماره ۶۸۱۹

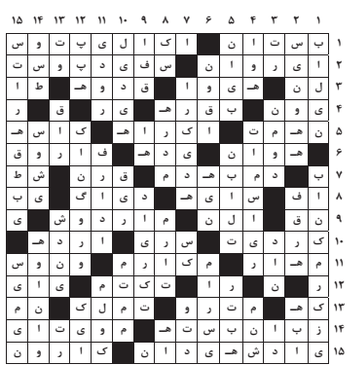

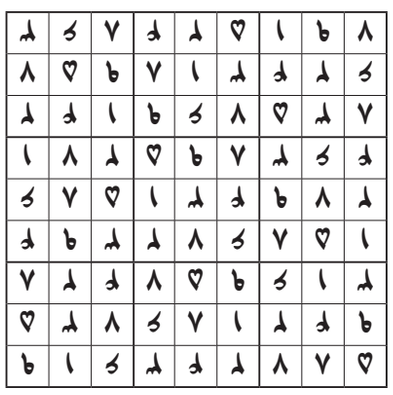

حرف حساب

نور حسین(ع) خاموش نمی‌شود حتی با های‌وهوی مدعیان آزادی

مجید مجیدی
فیلمساز

تاسوعا و عاشورایی که بر ما و ایران گذشت، نشان داد مهر و عشق حسینی نه با های‌وهوی مدعیان آزادی عقیده که خود مستبدانی بی‌نظیرند خاموش می‌شود، نه با شبهه‌افکنی‌های روشنفکرانی که دل‌های‌شان را تاریکی دوری از خدا فرا گرفته کمرنگ می‌شود، نه بهره‌برداری‌های ناجوانمردانه سیاسی، مردم را از آن فراری می‌دهد و نه فتاوای نان‌به‌نرخ روزخوران وهابی‌مسلک در سلوک این ملت تأثیر می‌گذارد.

تاسوعا و عاشورایی که گذشت نشان داد نام امام حسین(ع) نوری خدایی است که نه حَجاج‌های دیروز و نه رضاخان‌ها و صدام‌های معاصر، توانستند خاموشش کنند و نه عافیت‌گزینان دور از وطن می‌توانند آن را از یادها ببرند و مردم را از سوگواری و سیاهپوشی شهادت آزادیخواهِ یگانه تاریخ، باز دارند.

تلویزیون

به سفارش مرکز فیلم و سریال معاونت برون‌مرزی صداوسیما

کارگردان «گاندو» سراغ ساخت «ناریا» می‌رود

مجموعه تلویزیونی «ناریا» به کارگردانی جواد افشار در روزهای پایانی پیش تولید قرار دارد.

مجموعه تلویزیونی «ناریا» به کارگردانی جواد افشار و تهیه‌کنندگی محمد مصری‌پور به سفارش مرکز فیلم و سریال معاونت برون‌مرزی رسانه ملی در مرحله پایانی پیش‌تولید قرار دارد و گروه پس از انتخاب لوکیشن‌ها، بازیگران و عوامل پشت دوربین به زودی تصویربرداری را آغاز خواهند کرد. این مجموعه علاوه بر تهران در شهرهایی نظیر کرمانشاه و خوی و همچنین کشورهایی مانند ترکیه، ارمنستان و یک کشور عربی که به زودی انتخاب خواهد شد، تصویربرداری می‌شود. فیلمنامه «ناریا» به نویسندگی حمید رسول‌پور و سمیه تاجیک در ۵۰قسمت به نگارش درآمده است. جواد افشار نیز بیش از یک سال روی این فیلمنامه بازنویسی و پرداخت نهایی را انجام داده است. در خلاصه داستان این مجموعه آمده است: هوژان، دختر نخبه ایرانی در اوج شکوفایی علمی‌اش به دنبال اختراع پدیده‌ای می‌رود که قرار است ایران را به جایگاه منحصربه‌فردی برساند. در این بین تبهکاران و گنگسترهای داخلی و خارجی دست به دست هم می‌دهند این نخبه علمی را نابود کنند. در این مسیر یکی از تبهکاران عاشق او می‌شود.

نگاه

به نیابت از رئیس مجلس در نظارت بر نمایش خانگی!

سخنگوی هیئت رئیسه مجلس گفته است که بدون شک شبکه نمایش خانگی با حمایت صداوسیما می‌تواند به فرصتی مهم برای کشور تبدیل شود.

سیدنظام‌الدین موسوی، سخنگوی هیئت رئیسه مجلس از تثبیت جایگاه نظارتی صداوسیما برای ساماندهی شبکه نمایش خانگی با ابلاغ مصوبه اخیر شورای عالی انقلاب فرهنگی توسط رئیس‌جمهور و حمایت جدی صداوسیما از تولید محصولات، سریال‌ها و برنامه‌های سالم و جذاب در شبکه نمایش خانگی خبر داد.

طبق مصوبه شورای عالی انقلاب فرهنگی یکی از نمایندگان به نیابت از رئیس مجلس شورای اسلامی در کمیته تدوین سیاست‌ها و ضوابط صوت و تصویر فراگیر و نمایش خانگی حضور خواهد داشت و پیگیر مطالبات مجلس در حوزه نظارت و حمایت توأمان از شبکه نمایش خانگی برای ترویج سبک زندگی ایرانی-اسلامی خواهد بود. غیر از صداوسیما، وزارت فرهنگ و ارشاد اسلامی رکن مهم دیگری است که در مصوبه شورای عالی انقلاب فرهنگی در حوزه صدور مجوز، نظارت و حمایت رسانه‌های صوت و تصویر فراگیر خبری و اطلاع‌رسانی، بازی‌های رایانه‌ای و فیلم‌های سینمایی ایفای نقش خواهد کرد و خوشبختانه در دولت سیزدهم شاهد همگرایی وزارت ارشاد و سازمان صداوسیما هستیم. آن گونه که اطلاع پیدا کرده‌ام، همکاران ما در کمیسیون فرهنگی مجلس نیز پیشنهاد کرده‌اند مفاد مصوبه شورای عالی انقلاب فرهنگی در قالب قانون برنامه هفتم توسعه در کمیسیون تلفیق نیز تصویب شود تا میان قوانین مجلس و مصوبات شورای عالی انقلاب فرهنگی در حوزه صوت و تصویر فراگیر و نمایش خانگی هماهنگی و تطابق وجود داشته باشد.

سینما

بی‌میلی برای دیدن تلخی فیلم‌های اجتماعی

چرا مخاطب سینماها با حذف فیلم‌های کمدی ۷۵ درصد کاهش یافت؟

مصطفی شاه‌کرمی

مدیر یکی از پردیس‌های سینمایی پایتخت با اشاره به توقف اکران فیلم‌های کمدی در دهه اول ماه محرم از افت فروش ۷۵درصدی و سقوط آزاد گیشه فیلم‌های اجتماعی خبر داد.

بسیاری از منتقدان معتقدند ریزش شدید مخاطب سینمای اجتماعی کشورمان در سال‌های اخیر ریشه در مؤلفه‌هایی مثل دور شدن از واقع‌گرایی و امیدآفرینی و همچنین افتادن در ورطه گزنده‌گویی و تلخ‌نمایی مشکلات جامعه دارد، چه اینکه صرف نمایش اگزجره مشکلات و کمبودهای جامعه بدون ارائه راهکار و امیدآفرینی باعث پس زدن مخاطب می‌شود.

هر سال و همزمان با ایام ماه محرم نحوه چینش اکران آثار سینمایی دچار تغییراتی می‌شود و آثار کمدی تا پایان دهه اول این ماه از چرخه اکران کنار گذاشته می‌شوند. سینماداران همزمان با شروع ماه محرم امیدوار بودند فیلم‌های سینمایی که در ژانر اجتماعی روی پرده سینماها هستند، با کنار رفتن آثار کمدی بتوانند مخاطبان را به سالن‌های سینما بکشانند؛ اتفاقی که در عمل محقق نشد. ضعیف و سطحی شدن محتوای آثار اجتماعی طی سال‌های اخیر همواره مورد انتقاد منتقدان سینما بوده و بارها در رابطه با ریزش مخاطبان این گونه مهم و اثرگذار سینمایی هشدار می‌دادند. امسال در بازه زمانی هفت روز پایانی اکران فیلم‌های کمدی «فسیل» و «شهر هرت»- تا قبل از کنار رفتن از چرخه اکران- حدود ۷۵درصد از مخاطبان سینما به تماشای آنها رفتند که عدد قابل اعتنایی است. وجه تأسفبار و منفی این آمار نشان می‌دهد آثار اجتماعی روی پرده سینماها در ایام عادی به طور مجموع ۲۵درصد مخاطبان سینما را به خود اختصاص داده‌اند که عمده دلیل آن فضای غم‌آلود، تلخ و گزنده این فیلم‌هاست.

محمد قنبری، مدیر پردیس «مگامال» با اشاره به ریزش مخاطب سینماها می‌گوید: افت ۷۵درصدی فروش سینماها پس از توقف اکران کمدی‌ها به خوبی نشان می‌دهد فیلم‌های اجتماعی ما ظرفیت بالایی برای جذب مخاطب ندارند، البته در همین شرایط و به نسبت دیگر فیلم‌های غیرکمدی، می‌توان گفت دو فیلم «سه‌کام حبس» و «کت چرمی» عملکرد بهتری داشته‌اند. در بازه‌ای که فیلم‌های کمدی روی پرده نیستند، این دو فیلم به دلیل موضوع و ترکیب بازیگران عملکرد قابل قبول‌تری داشتند که آن هم از نگاه من ایده‌آل نبوده است.

قنبری خاطر نشان می‌کند: معتقدم یک فیلم اجتماعی یا غیرکمدی اگر از همه جهات از فیلمنامه و ساختار گرفته تا ترکیب بازیگران، درست و به‌قاعده باشد، حتی همزمان با اکران فیلم‌های کمدی می‌تواند مخاطب خود را پیدا کند. این دست فیلم‌ها حتی در صورت اکران همزمان با فیلم‌های کمدی هم می‌توانند راه خود را در گیشه پیدا کنند. این سینمادار در ادامه می‌افزاید: با توجه به شرایط اقتصادی جامعه باید این نکته را هم مدنظر داشته باشیم که همه چیز با تورم بالا مواجه شده است و سینما رفتن هم دیگر چندان تفریح ارزانی نیست و به همین دلیل خانواده‌ها زمانی را که می‌خواهند صرف سینما رفتن کنند، ترجیح می‌دهند به تماشای یک فیلم کمدی بروند، البته فیلم‌های اجتماعی هم مخاطب خاص خود را دارند که این مخاطبان در هیچ شرایطی فیلم کمدی نمی‌بینند. در مجموع عوامل مختلفی بر شرایط اکران تأثیرگذار است و نمی‌توان تنها یک عامل را به همه زمینه‌های دیگر تعمیم داد.

افت فروش ۷۵درصدی سینماها با وجود اکران آثار سینمایی از برخی کارگردانان سرشناس سینمای کشورمان از جمله رضا میرکریمی نشان می‌دهد آثار اجتماعی سینمای کشورمان برخلاف ظرفیت و جذابیت بالقوه‌ای که این ژانر می‌تواند داشته باشد، به دلیل چرخش به سمت تلخ‌نمایی و گزنده‌گویی باعث دلزدگی سینماروها و پس زدن دیگر مخاطبان شده است. اغلب منتقدان و کارشناسان این عرصه معتقدند شرط لازم برای آشتی مخاطب با آثار اجتماعی بازگشت به ریل واقع‌نمایی، پرهیز از افراط در نمایش اگزجره مشکلات و حاکم شدن فضای امیدآفرینی در این ژانر سینمایی مهم است. دست یافتن به این مهم خیلی دور از ذهن نیست، کمااینکه در گذشته نه چندان دور سینمای اجتماعی به لطف آثار واقع‌گرایانه توانسته بود درصد مهمی از مخاطبان سینما را به خود اختصاص دهد.

Close ups نمای نزدیک

اغلب منتقدان و کارشناسان معتقدند شرط لازم برای آشتی مخاطب با آثار حوزه اجتماعی بازگشت به ریل واقع‌نمایی، پرهیز از افراط در نمایش اگزجره مشکلات و حاکم شدن فضای امیدآفرینی در سینمای اجتماعی است.

مستند

در جلسه نقد و بررسی مستندی از ناصر تقوایی عنوان شد

تدوین «اربعین» با زندگی مردم جنوب هماهنگ است

اکبر نبوی: مستند «اربعین» جزو آن دسته فیلم‌هایی است که سهل و ممتنع است و هر کسی نمی‌تواند مانند آن را بسازد

اکبر نبوی، پژوهشگر و منتقد سینما در جلسه نقد و بررسی مستند ۲۱دقیقه‌ای «اربعین» ساخته ناصر تقوایی بر وجوه مختلف این اثر انگشت گذاشت و عنوان کرد: ما با سوءتفاهمی تاریخی درباره واقعه عاشورا در جامعه روبه‌رو هستیم که از سوی برخی نویسندگان مطرح شده است که از واقعه عاشورا با تعبیر تراژدی یاد می‌شود، در حالی که عاشورا تراژدی نیست. تراژدی در معنای مصطلح یعنی قهرمانی که کشته می‌شود و به هدف خود نمی‌رسد. مثلاً در داستان‌های پهلوانی مانند «سهراب و رستم» و «اسفندیار و رستم» که هر دو تراژدی‌های بزرگ تاریخی هستند، قهرمانان آن اهدافی بزرگ دارند که به هدف‌شان نمی‌رسند و هر دو با مرگی دردناک و دلی غمگین کشته می‌شوند.

وی توضیح داد: قهرمان عاشورا کشته می‌شود اما به همه اهدافش می‌رسد و آن حفظ کرامت انسان، تضمین آزادگی برای آینده انسان، زندگی با کرامت برای انسان و مجموعه‌ای از این اهداف است که محقق می‌شود اما مرگش تلخ و پراندوه است.

نبوی با اشاره به موضوع مستند اربعین ساخته ناصر تقوایی که به عزاداری آیینی مردم بوشهر اختصاص دارد، عنوان کرد: این فیلم در سال ۱۳۴۹ در بوشهر ساخته شده است و نشان از آن دارد که مردم بوشهر در زندگی عادی خود با حماسه‌های کوچک و بزرگ در زندگی روبه‌رو هستند. در این فیلم کسی که برای روایتگری اصلی انتخاب شده جهانبخش کردی‌زاده معروف به «بخشو» است؛ کسی که صدای زخمی، اسطوره‌ای و حماسی داشت و این با زندگی و زیست مردم آن منطقه نسبت دارد.

این پژوهشگر سینما با اشاره به آغاز مستند «اربعین» گفت: این فیلم با نمایی از ماکتی از کربلا و شمع‌ها آغاز می‌شود و گویا سال‌هاست این عزاداری بوده و همانند فلاش‌بک این خاطرات مرور می‌شود، به دمام‌زن‌ها و سنج‌زن‌ها می‌رسد که ویژگی حماسی دارد و این ویژگی را هیچ ابزار عزاداری دیگری ندارد و این اتفاق شگرفی برای یک مستند است. بسیاری از مستندها لحن ندارند، اما این فیلم به شدت لحن دارد. دکوپاژی که تقوایی دارد، دارای لحنی هماهنگ با مردم جنوب و واقعه‌ای است که پس از هزار و ۳۰۰سال روایت می‌شود و به شدت حماسی است.

نبوی با بیان اینکه در این فیلم دوربین مأخوذ به حیا رفتار می‌کند، بیان کرد: گویا اول باید به نوعی اهلیت خود را به این آیین نشان دهد، بعد وارد حریم مردم آن منطقه شود. دوربین در آغاز با فاصله از مردم حرکت می‌کند و در مسجد و حسینیه مراسم عزاداری شروع می‌شود، بعد از پلانی از بیرق‌ها، دوربین خود را عقب می‌کشد و آرام‌آرام نزدیک‌تر شده و جزئی از عزاداران می‌شود تا اینکه در سکانس‌های پایانی در کنار عزاداران حضور دارد، گویا آنها هم آن چشم روایتگر را پذیرفته‌اند. وی با اشاره به سکانس پایانی این مستند گفت: اگر با یک فیلم رئالیستی یا مستندی گزارشی روبه‌رو بودیم، این پایان‌بندی منطق داشت، اما ما با یک فیلم هنری روبه‌رو هستیم که راز آن هم این است که از هنر اصیل برخوردار است. فیلم با پایان عزاداری به یک‌باره تمام می‌شود و فیلمساز هیچ سکانسی به آن اضافه نمی‌کند که ممکن است به یک کنایه سیاسی اشاره داشته باشد. فیلم «اربعین» جزو آن دسته فیلم‌هایی است که سهل و ممتنع است و هر کسی نمی‌تواند مانند آن را بسازد. ساخت این مستند با نگاه زیبایی‌شناسانه‌ای که دارد، به شدت دشوار است.

مستند اربعین ساخته ناصر تقوایی با نمایش در سالن فردوس موزه سینما مورد نقد و بررسی قرار گرفت.

Close ups نمای نزدیک

ما با سوءتفاهمی تاریخی درباره واقعه عاشورا در جامعه روبه‌رو هستیم که از سوی برخی نویسندگان مطرح شده است که از واقعه عاشورا با تعبیر تراژدی یاد می‌شود، در حالی که عاشورا تراژدی نیست.

بازتاب

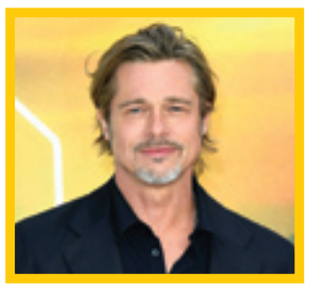

«برد پیت» هم رسماً به اعتصاب هالیوودی‌ها پیوست

«برد پیت» بازیگر سرشناس هالیوود که برای بازی در تازه‌ترین اثر جوزف کوشینسکی، کارگردان مطرح سینما حضور دارد، در همبستگی با اعتصاب انجمن بازیگران سینما تولید فیلم را متوقف کرد.

به دنبال پیوستن برد پیت به اعتصاب هالیوودی‌ها برنامه فیلمبرداری فیلم Apex F1 به نشانه همبستگی با اعتصاب کنندگان به دو ماه آینده موکول شد. به گفته یک منبع آگاه، بازیگران و عوامل Apex در بوداپست مشغول فیلمبرداری بودند، اما برد پیت در چارچوب اعلام همبستگی با اعتصاب‌ها خواستار وقفه در فیلمبرداری شد. اگرچه تصمیم‌گیری برای توقف فیلمبرداری با توجه به پیامدهای مالی موجود، کار آسانی نبود اما برد پیت ترجیح داد از همکارانش حمایت کند و به نگرانی‌های آنان گوش دهد. این اقدام برد پیت توقف موقت فیلمبرداری در میدان معروف Circuit de Spa-Francorchamps در بلژیک را به دنبال داشت؛ جایی که در ابتدا جایزه بزرگ مسابقات فرمول یک برای پایان هفته برنامه‌ریزی شده بود. برنده دو جایزه اسکار در فیلمی که درباره یک کهنه سرباز فرمول یک است بازی می‌کند؛ کهنه‌سربازی که پس از بازنشستگی به مربیگری و مسابقه دادن با یک راننده تازه‌کار می‌پردازد. جوزف کوشینسکی مصمم است Apex را به یکی از معتبرترین فیلم‌های مسابقه‌ای تبدیل کند. او به دنبال این است ماهیت مسابقات واقعی با رانندگان واقعی را به تصویر بکشد. با توقف موقت فیلمبرداری، تاریخ ادامه کار در لاس‌وگاس که برای ماه نوامبر برنامه‌ریزی شده بود، اکنون نامشخص است. در این فیلم، برد پیت تنها در نقش بازیگر ظاهر نمی‌شود که فراتر از آن در جایگاه یک تهیه‌کننده در کنار لوئیس همیلتون قهرمان سابق مسابقات فرمول یک جهان حضور دارد.

رویداد

روایتی از کربلا تا کانال کمیل در «چهل منبر»

نمایش «چهل منبر» روایتی است از کربلا تا کانال کمیل که از دوم تا ۲۵مرداد به مدت ۲۰شب در ۲۰نقطه شهر تهران اجرا می‌شود.

نمایش خیابانی به‌دلیل داشتن مخاطبی عمومی‌تر از نمایش‌های صحنه‌ای طرفداران بیشتری دارد، گونه‌ای نمایشی که شاید از قدیم‌الایام تاکنون علاقه به مشاهده نمایش را در عموم مردم نگه داشته است. در میان این آثار نمایش‌هایی که با محوریت مناسب‌های مختلف ملی و مذهبی اجرا می‌شوند به دلیل اهمیت موضوع و البته جذابیت محتوا مخاطب بیشتری دارند.

۱ نمایش «چهل منبر» روایتی است که از محرم سال ۶۱ هجری قمری و حادثه کربلا شروع می‌شود و به سال ۱۳۶۱ هجری شمسی و عملیات رزمندگان دفاع مقدس در کانال کمیل می‌رسد.

۲ چهل منبر یکی از آیین‌های عزاداری عاشورا در ایران است که در خرم‌آباد، بروجرد، گرگان، اصفهان، لاهیجان و چند شهر دیگر برگزار می‌شود.

۳ آیین چهل منبری به عنوان یک اثر معنوی در فهرست آثار ملی کشور ثبت شده است.

۴ نمایش خیابانی چهل منبر در پرده اول به سال ۶۱ هجری قمری رفته و به رویدادهای بین حر بن یزید ریاحی و پسرش بکیر در رویارویی با امام حسین(ع) و سد کردن آب بر ایشان پرداخته است. گوشه‌ای از این روایت پیش از این و در فیلم «رستاخیز» احمدرضا درویش روایت شده است. روایت بعدی این نمایش درباره عمر بن سعد ابی وقاص و پسرش حفص در برپا کردن جنگ با سیدالشهدا(ع) است و در قسمت سوم مخاطب را با اتفاقات روز پنجم کانال کمیل در جنگ تحمیلی آشنا می‌کند.

۵ برگزاری این نمایش متشکل از پنج بخش دمام‌نوازی، نمایش، روایتگری، شعر آیینی و چهار پایه‌خوانی اجرا می‌شود.

پیشخوان Pishkhan.com

پیشخوان

«مبانی الگوی اسلامی-ایرانی پیشرفت از منظر امام خامنه‌ای» در آیینه یک اثر نو انتشار

شناخت مبادی و قلمروی مفهومی یک نظریه

■ **شاهد توحیدی**

اثری که هم اینک در معرفی آن سخن می‌رود، به بازخوانی «مبانی الگوی اسلامی-ایرانی پیشرفت از منظر امام خامنه‌ای» پرداخته است. توضیح اینکه موضوع مورد اشاره، به رغم آنکه در رسانه‌ها و مباحث مربوطه به کرات مورد اشاره و استناد قرار می‌گیرد، اما کمتر به گونه مبسوط و مستوفی بازشناسی و تبیین شده است. این نقیصه‌ای است که می‌تواند نظریاتی کارگشا از این دست را به ابهام و ایستایی سوق دهد، امری که از نظایر آن در تاریخ نظریه پردازی سیاسی می‌توان سراغ گرفت. هم از این روی توجه به مبادی و مدلولات مفهومی این دیدگاه، در شرایط کنونی جامعه ایرانی می‌تواند راهگشا باشد. این پژوهش را می‌توان از معدود تحقیقاتی دانست که ابعاد و جوانب این منظر را با رجوع به مبانی، مورد بازکاوی قرار داده و توانسته است از ماهیت این نظریه، تصویری شفاف و همه فهم ارائه دهد. این تحقیق از سوی سیدمحمدجواد قربی انجام شده و مرکز اسناد انقلاب اسلامی، به انتشار آن همت گماشته است. تارنمای ناشر در یادداشتی کوتاه، در باب مختصات این بررسی جامع، به نکات ذیل آمده اشارت برده است:

«تازه نشر مؤسسه فرهنگی- هنری مرکز اسناد انقلاب اسلامی، تحت عنوان مبانی الگوی اسلامی- ایرانی پیشرفت از منظر امام خامنه‌ای، با هدف بررسی دیدگاه‌های رهبر معظم انقلاب اسلامی و تدابیر ایشان ازجمله تبیین و تشریح مختصات الگوی اسلامی- ایرانی پیشرفت، ارتباط وثیق مردم و دولت در فرآیند پیشرفت، ارتقای توانمندی علمی

۶ مرداد ۱۴۰۲. مراسم شام غریبان حسینی(ع)

در جامعه، ولایتمداری در فرآیند پیشرفت جامعه اسلامی- ایرانی و شناخت و آگاهی نسبت راهکارها و مبانی الگوی پیشرفت اسلامی، روانه بازار نشر شد. در بخشی از مقدمه این پژوهش می‌خوانیم: الگوی اسلامی - ایرانی پیشرفت که از سوی رهبر معظم انقلاب اسلامی حضرت آیت‌الله خامنه‌ای ارائه شده است، دارای مبادی فرانظری بوده و براساس رویکردی اسلامی، جایگاه انسان، هستی و روش‌های معرفت‌شناسی را مشخص کرده است. در این الگو، طبیعت و جهان دارای خالقی است که آفریننده است و انسان به مثابه مخلوق، مقام خلیفةالله دارد. بر اساس این نگرش به هستی، انسان دارای دو ساحت مادی و معنوی است که الگوی پیشرفت برای رشد هر دو جنبه مادی و معنوی تلاش می‌کند. مبانی معرفتی الگوی پیشرفت، برخلاف الگوهای رایج غربی که مبتنی بر حس و تجربه آزمایشگاهی هستند، شامل منابع اصیل معرفتی در اسلام می‌باشند. به عبارت دیگر، شهود و قلب و ایضاً تجربه و حس، از منابع اصیل شناخت در الگوی پیشرفت محسوب می‌شوند. با این اوصاف می‌توان نظریه فطرت- تجربه‌گروی را در الگوی پیشرفت پذیرفت. این کتاب در پنج فصل تنظیم شده است. فصل اول تحت عنوان کلیات به تعریف، شناخت و ارائه مفاهیم اصطلاحات مربوطه، اعم از توسعه و پیشرفت پرداخته است. فصل دوم و سوم به تفصیل مفهوم و مبانی الگوی اسلامی ایرانی پیشرفت اختصاص یافته و آنها را به صورت جزئی، برای خواننده تشریح می‌کند. فصل چهارم، الگوی اسلامی- ایرانی پیشرفت را در عرصه فکر، علم و زندگی بررسی می‌کند و سرانجام، بیان راهکارهای تحقق الگوی اسلامی - ایرانی پیشرفت، مبحث فصل پایانی این اثر می‌باشد. مبانی الگوی اسلامی- ایرانی پیشرفت از منظر امام خامنه‌ای، در ۳۵۶ صفحه و به قلم سیدمحمدجواد قربی، به قیمت ۴۸ هزار تومان در دسترس محققان، پژوهشگران و علاقه‌مندان قرار گرفته است...»

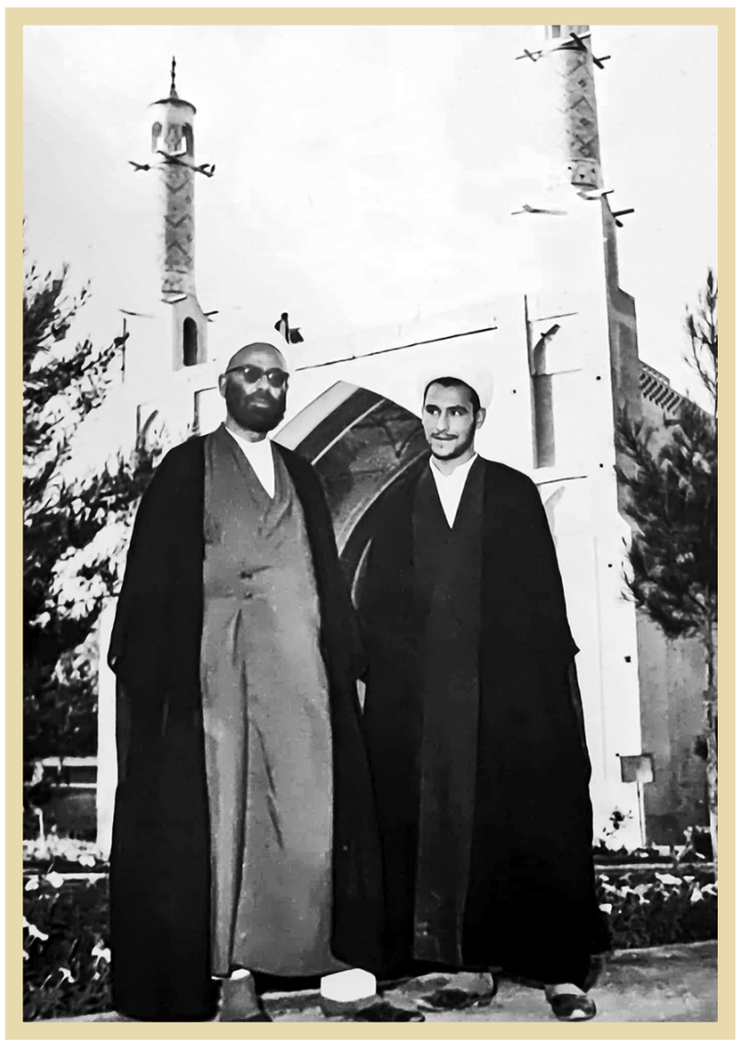

آیت‌الله حاج شیخ یدالله رحیمیان، کنار فرزندش حجت‌الاسلام والمسلمین محمدحسن رحیمیان

حجت‌الاسلام والمسلمین محمدحسن رحیمیان: «پدر بزرگوارم پس از رحلت آیت‌الله بروجردی در فروردین ۱۳۴۰، حضرت امام را فقیه اعلم معرفی کردند. این ماجرا مربوط به آغاز سال ۴۱ بود که هنوز هیچ نشانی از نهضت و ابعاد شخصیت انقلابی ـ سیاسی امام ظاهر نشده بود. ایشان در اصفهان، شاید اولین کسی بودند که امام را به عنوان مرجع تقلید معرفی کردند. این در حالی بود که تا ماه‌ها و حتی سال‌ها بعد از آن بسیاری از آقایانی که البته بعداً به کاروان نهضت و طرفداری از امام پیوستند، مروج و مقلد مراجعی دیگر بودند و احیاناً برخی از آنان پدرم را به دلیل همین اختلاف نظر، سرزنش می‌کردند!»

سیره زنده‌یاد آیت‌الله حاج شیخ یدالله رحیمیان دستجردی در آیینه روایت فرزند

نخستین کسی که در اصفهان مردم را به امام ارجاع داد

■ **محمدرضا کائینی**

در روزهایی که بر ما گذشت، عالم ربانی، زاهد و خدوم، زنده‌یاد آیت‌الله حاج شیخ یدالله رحیمیان دستجردی روی از جهان برگرفت و رهسپار ابدیت شد. از این روی و در نکوداشت دهها سال خدمت او به ساحت دین و جامعه، فرازهایی از سیره او را در آیینه خاطرات فرزند ارجمندش حجت‌الاسلام والمسلمین محمدحسن رحیمیان بازخوانده‌ایم. آمید آنکه تاریخ پژوهان معاصر و عموم علاقه‌مندان را مفید و مقبول آید.

■■■

■ **«زاهد خدمتگزار» در یک نگاه**

پیش از ورود به موضوع اصلی این مقال، مروری گذرا بر زندگینامه عالم عامل زنده‌یاد آیت‌الله حاج شیخ یدالله رحیمیان بهنگام می‌نماید. چه اینکه زیست زاهدانه و شهرت گریزانه آن بزرگ، مانع از آن بود که شهرتی عمومی یابد و بخش زیادی از جامعه وی را بشناسند:

«آیت‌الله حاج شیخ یدالله رحیمیان دستجردی، در سال ۱۳۰۰ شمسی در محله دستگرد خیار اصفهان، متولد می‌شوند. ایشان در نوجوانی ضمن کمک به پدر در امور کشاورزی، به فراگیری علوم ابتدایی پرداخته و در مقطعی به‌خاطر طبع روانی که در شعر داشته، به همراه دایی خودشان مرحوم وحید دستجردی به تهران می‌روند و در مجله ارمغان به همکاری می‌پردازند. بعد از مدتی به اصفهان مراجعت کرده و به حوزه علمیه اصفهان وارد شده و نزد عالمان بزرگی چون: آیت‌الله سیدمحمدحسین شریعت درچه‌ای، آیت‌الله شیخ محمد حسن عالم نجف‌آبادی، آیت‌الله میرزا علی آقا شیرازی، آیت‌الله ملاحسینعلی صدِّیقَین، آیت‌الله سیدعبدالحسین طیب صاحب تفسیر گرانسنگ اطیب البیان و آیت‌الله سیدحسین خادمی تلمذ نموده و علاوه بر بهره علمی از محضر این بزرگان، از خصوصیات معنوی و انفاس قدسی هر یک از این اساتید برجسته بهره‌های فراوانی به دست می‌آورند. سپس راهی حوزه مقدسه قم شده و در درس مرجع علی‌الاطلاق وقت یعنی آیت‌الله‌العظمی حاج آقا حسین بروجردی، آیت‌الله‌العظمی امام خمینی و علامه سیدمحمدحسین طباطبایی حاضر می‌شوند. در همین دوران است که ایشان به دستور آیت‌الله‌العظمی بروجردی، کتاب «منتقی الجمان فی احادیث الصحیح والحسان» تألیف صاحب معالم را برای اولین بار تصحیح و تحقیق می‌نمایند. پس از مراجعت به اصفهان، ضمن وعظ و خطابه به تدریس سطوح عالیه در حوزه علمیه می‌پردازند. در دوران مبارزات و نهضت اسلامی مردم ایران به رهبری امام خمینی، آیت‌الله رحیمیان از اولین روحانیونی است که از سال ۱۳۴۰، مردم را به تقلید از رهبر نهضت اسلامی فرا خوانده و از مرجعیت امام با افتخار و عظمت یاد می‌کند. به دنبال آزادی امام خمینی در سال ۱۳۴۳، مجلس جشن باشکوهی در دستجرد برگزار می‌کند که منجر به دستگیری و زندانی شدنش می‌شود. از همان دوره تا سالیان آغازین پیروزی انقلاب اسلامی، منزل محقر ایشان همواره محل رفت و آمد بزرگان و اخیار حوزه و روحانیون مبارز بوده است و علاوه بر علمای اصفهان، شخصیت‌هایی مانند شهید آیت‌الله مطهری، شهید آیت‌الله بهشتی، شهید آیت‌الله مدنی، شهید دکتر محمدجواد باهنر، علامه شیخ عبدالحسین امینی، مرحوم حجت‌الاسلام والمسلمین محمدتقی فلسفی، مرحوم آیت‌الله ربانی شیرازی و بسیاری از بزرگان دیگر به این منزل رفت و آمدهای مکرر داشته‌اند. ایشان یکی از محوری‌ترین وکلای امام و سایر مراجع در امورحسبیه در اصفهان بودند و سال‌ها به تمامی طلاب حوزه‌های علمیه اصفهان و برخی استان‌های مجاور شهریه پرداخت می‌کردند. ایشان از مصادیق بارز ساده زیستی و احتیاط در مصرف وجوه شرعیه بودند و تمام توانشان را صرف خدمت به اسلام و مردم می‌کردند و می‌توان گفت از مصادیق بارز و مثال زدنی «قلیل المؤونه وکثیر المعونه» به شمار می‌رفتند. قریب ۷۰ سال وعظ و خطابه در عرصه منبر، برنامه بسیار موفق و پر استقبال بیان احکام در رادیوی اصفهان به مدت ۲۵ سال به‌طور مستمر، تأسیس و ساخت چند مسجد، تأسیس و مدیریت موفق مدرسه علمیه خواهران در اصفهان به نام مدرسه الریحانه، از جمله کارکردها و خدمات اجتماعی این مبلغ و استاد فرزانه حوزه علمیه اصفهان است...»

آیت‌الله حاج شیخ یدالله رحیمیان در واپسین سالیان حیات

■ **«بصیرت» در پرتو نماز مداوم**

حجت‌الاسلام والمسلمین محمدحسن رحیمیان در کتاب خاطرات خویش که تحت عنوان «حدیث رویش» از سوی مرکز اسناد انقلاب اسلامی نشر یافته است، بصیرت پدر را ناشی از انس مداوم با نماز، قرآن و سیره اهل بیت(ع) قلمداد می‌کند. او همچنین تصریح دارد که خمیرمایه اصلی شخصیت وی، از تعلیمات پدر نشئت گرفته است:

«والد گرانقدرم جناب حجت‌الاسلام والمسلمین حاج یدالله رحیمیان، از علما و مدرسان مبرز اصفهان می‌باشند. در قم ایشان علاوه بر شاگردی امام خمینی، در درس فقه و اصول آیت‌الله بروجردی و تفسیر علامه طباطبایی نیز شرکت می‌کردند. در اصفهان نیز از محضر اساتیدی چون: آیت‌الله حاج آقا حسین خادمی، آیت‌الله سید عبدالحسین طیب، آیت‌الله شیخ محمدحسین نجف‌آبادی و آیت‌الله سید محمدحسین درچه‌ای بهره گرفتند. ایشان بعد از رحلت آیت‌الله بروجردی در فروردین ۱۳۴۰ که آیت‌الله سید عبدالهادی شیرازی مرجعیت یافتند، حضرت امام(ره) را فقیه اعلم معرفی کردند. این ماجرا مربوط به آغاز سال ۴۱ بود که هنوز هیچ نشانی از نهضت و ابعاد شخصیت انقلابی ـ سیاسی امام ظاهر نشده بود. شاید اولین کسی بود که در اصفهان، امام را در مقام مرجع تقلید معرفی کردند. این در حالی بود که تا ماه‌ها و حتی سال‌ها بعد از آن، بسیاری از آقایانی که البته بعداً به کاروان نهضت و طرفداری از امام پیوستند، مروج و مقلد مراجعی دیگر مانند آیت‌الله حکیم، آیت‌الله شاهرودی و آیت‌الله خویی بودند و احیاناً برخی از آنان پدرم را به دلیل همین اختلاف نظر، سرزنش می‌کردند! این بصیرت عمیق و قدرت تشخیص را ایشان در پرتو اخلاص و عبودیت مخلصانه به درگاه احدیت دارند. از زمانی که به یاد دارم ایشان در هر شبانه‌روز، علاوه بر نمازهای نافله و فریضه، وقت زیادی را در حال نماز خواندن هستند و هیچ یک از اعضای خانواده، هرگز نتوانست رمز خواندن این همه نماز را در طول دهها سال بفهمد! ایشان همچنین انس خاصی با قرآن دارند. هیچ گاه فراموش نمی‌کنم که هر روز صبح، با طنین تلاوت قرآن ایشان از خواب بیدار می‌شدیم. عشق فوق‌العاده‌ای به ائمه اطهار(ع) داشتند، هیچ‌گاه یاد ندارم که ایشان هنگام خواندن روضه، خود مانند ابر بهاری گریه نکنند و این بنده حقیر هر چه دارم، به لطف خداوند از معنویت و تقوای این انسان الهی برایم حاصل شده است، هر چند نتوانسته‌ام بهره مناسب و کافی را ببرم...»

حجت‌الاسلام والمسلمین محمدحسن رحیمیان: «پدرم این بصیرت عمیق و قدرت تشخیص را در پرتو عبودیت مخلصانه به درگاه احدیت داشتند. ایشان در هر شبانه‌روز، علاوه بر نمازهای نافله و فریضه، وقت زیادی را در حال نماز خواندن بودند و هیچ یک از اعضای خانواده، هرگز نتوانست رمز خواندن این همه نماز را در طول دهها سال بفهمد! ایشان همچنین انس خاصی با قرآن داشتند. هیچ گاه فراموش نمی‌کنم که هر روز صبح با طنین تلاوت قرآن ایشان از خواب بیدار می‌شدیم. عشق فوق‌العاده‌ای به ائمه اطهار(ع) داشتند، هیچ‌گاه یاد ندارم که ایشان هنگام خواندن روضه، خود مانند ابر بهاری گریه نکنند...»

■ **«منزل پدر» کانون تجمع انقلابیون**

خانه محقر آیت‌الله حاج شیخ یدالله رحیمیان در محله دستگرد اصفهان، پایگاهی برای تجمع عالمان و روحانیون انقلابی بود. از این روی فرزندش نیز با این چهره‌ها آشنا و به مسیر روحانیت و مبارزه علاقه‌مند شد. از سوی دیگر ساواک که آمد و شد چهره‌های شاخص نهضت اسلامی را به این منزل شاهد بود، نسبت بدان حساس شد و در کنترل ترددها بدان می‌کوشید: «منزل محقر ایشان در کوچه پس کوچه‌های دستگرد، همواره محل رفت و آمد بزرگان و اخیار بود و طبعاً سرآغاز آشنایی حقیر با بسیاری از آنان از همانجا بود. علاوه بر علمای اصفهان، مرحوم شهید مطهری، شهید بهشتی، شهید آیت، شهید مدنی، شهید باهنر، مرحوم علامه امینی، مرحوم فلسفی، مرحوم ربانی شیرازی، آقای هاشمی رفسنجانی و بسیاری از بزرگان دیگر را هنگام میهمانی و پذیرایی در خانه پدر شناختم و با آنان آشنا شدم. از جمله آیت‌الله شهید مطهری در ۱۳ نوروز سال ۱۳۸۸ قمری، همراه با آقای منتظری و چند نفر دیگر به خانه ما آمدند. این اولین بار بود که ایشان را از نزدیک زیارت کردم. در همین دیدار بود که آیت‌الله مطهری با تشویق فوق‌العاده‌ای که به حقیر ابراز داشتند، حق بزرگی را بر گردنم نهادند. مدتی قبل از آن شبی مرحوم حجت‌الاسلام شیخ حبیب‌الله فضایلی استاد برجسته هنر خط - که در دوران تحصیل در حوزه، نزد پدرم درس خوانده بود- به خانه ما آمد و به درخواست حقیر حدیث «انا مدینه العلم و علی بابها» را با خط ثلث برایم نوشت. این اولین بار بود که از روی یک سرمشق قوی، خط ثلث را تمرین می‌کردم. روزی که آقای مطهری به منزلمان آمده بود، من هنوز خیلی کوچک و در عین حال کمرو بودم و با آن که دلم می‌خواست به اتاقی که میهمانان نشسته بودند وارد شوم و با آقای مطهری سلام و احوالپرسی کنم، خجالت می‌کشیدم! مرحوم عمویم حاج ابوالقاسم رحیمیان، یکی از مشق‌هایم را نزد آقای مطهری برد و ایشان من را که در اتاق مجاور بودم، صدا زد. به خدمت ایشان رسیدم و سلام کردم. آقای مطهری در میان جمع، از خطم تعریف و تمجید فراوان کرد و آقای منتظری نیز یک اسکناس پنج تومانی - که در آن زمان برای کودکی ۱۰ ساله، فوق‌العاده زیاد بود- به من جایزه داد. این برخورد مرحوم شهید مطهری نه‌تنها در ادامه تمرین و تکامل خطم نقش اساسی داشت، بلکه در علاقه‌مندی به روحانیت و جذب به حوزه و علوم دینی نیز بسیار مؤثر بود. اولین بار که مرحوم شهید بهشتی را ملاقات کردم، در تابستان سال ۱۳۴۳ بود که به دستگرد آمده بودند و در جلسه‌ای حضور داشتند. این جلسه در باغ پاچنار متعلق به دایی پدرم (مرحوم عباس وحید) و با حضور جمعی از سیاسیون اصفهان و همچنین شهید دکتر آیت و آقایان محمد علی الشریف و دکتر مسعود وحید برگزار شده بود. در این میهمانی یا جلسه، از صبح تا عصر بین مرحوم شهید بهشتی از یک طرف و تقریباً بقیه از طرف دیگر، حول مسائل سیاسی نهضت، جریان جبهه ملی، نهضت آزادی، مظفر بقایی و آیت‌الله کاشانی مباحثه و گفت‌وگو بود. مسئولان رژیم نیز از پاتوق بودن خانه محقر پدرم برای چهره‌های برجسته نهضت، بی‌اطلاع نبودند و معمولاً آنجا را زیر نظر داشتند. مثلاً در یکی از سال‌های آغازین نهضت، در اوایل ماه رمضان، روزی درِ خانه را زدند، در را باز کردم. شهیدی معاون ساواک اصفهان بود و پشت سر او، آقای هاشمی رفسنجانی! ایشان را چند روز قبل از آن بعد از چند سخنرانی در نجف‌آباد دستگیر کرده بودند و حالا که قرار بود آزادشان کنند تا از اصفهان خارج شوند، معلوم بود که اولین مکان یا تنها جایی که در اصفهان وارد می‌شوند، منزل آقای رحیمیان است. آقای هاشمی ماندند و شهیدی رفت. چند روز بعد باز هم در خانه زده شد، در را باز کردم. این بار هم شهیدی بود و پشت سرش مرحوم آیت‌الله ربانی شیرازی و دوباره تکرار همان ماجرا در نجف‌آباد و دستگیری و آزادی... آقای هاشمی رفسنجانی قبل از آن نیز در یک دهه، در ماه محرم به دعوت جناب والد در مسجد دستگرد سخنرانی می‌کرد. نخستین بار که آقای هاشمی را دیدم، ایشان به مدرسه ترک‌ها آمدند، در حالی که در آن لحظه پدر آنجا نبود. ایشان رأس ساعت ۲، برای تهران بلیت شرکت تی بی‌تی داشتند. ایشان گفت من پنج دقیقه می‌خوابم! در این فاصله کتری را روی چراغ والور گذاشتم و چند استکان چای آماده کردم. ایشان رأس پنج دقیقه بیدار شد و بعد از صرف چای، حرکت کرد. بیش از چند دقیقه به ساعت ۲ نمانده بود. تاکسی در کوچه پیدا نمی‌شد و تا خیابان هم فاصله زیاد بود. ناچار ایشان را روی ترک دوچرخه سوار کردم. سنم کم بود و قدرت کافی برای این کار نداشتم. تلوتلوخوران ایشان را نزدیک گاراژ رساندم و اتوبوس را که در حال حرکت در خیابان بود، با اشاره متوقف کردیم و ایشان سوار شد. برای ما که چند برابر پنج دقیقه طول می‌کشید تا خوابمان ببرد، تسلط آقای هاشمی به خواب رفتن و بیدار شدن طی پنج دقیقه، عجیب و جالب می‌نمود!»

■ **پدر تحت مراقب مخالفان نهضت امام(ره)**

ارجاع مردم به تقلید از امام خمینی و نیز حمایت از رویکرد سیاسی ایشان توسط آیت‌الله حاج شیخ یدالله رحیمیان، علاوه بر مزاحمت‌های ساواک، رفتارهای ایذایی برخی مخالفان نهضت اسلامی در منطقه دستگرد را نیز به همراه داشت. این حرکت‌ها تا جایی تداوم یافت که فرزند پیشنهاد عزیمت پدر به اصفهان را مطرح نمود، امری که با اظهار نظر شهید آیت‌الله دکتر بهشتی منتفی شد:

«در محله ما مسجد کوچکی بود که پدرم هر شب آنجا اقامه جماعت و منبر داشتند و در آن زمان در دستگرد و اطراف آن فقط اهل این مسجد بودند که با راهنمایی پدرم مقلد حضرت امام بودند. همچنین ایشان تقریباً تمام شب‌های هفته را در منازل تعدادی از این جماعت که عمدتاً از طایفه‌ای به نام ملک محمد بودند، جلسات هفتگی داشتند. نتیجه دهها سال تلاش بی‌وقفه و خستگی‌ناپذیر پدرم در تبلیغ معارف دینی برای این جمع محدود، این بود که آنان همراه با فرزندانشان در دوران انقلاب و دفاع مقدس، نقش عمده‌ای را در این محل ایفا کردند و برایم جالب بود که وقتی در سال‌های بعد از جنگ، در خلوت یکی از شب‌ها به گلزار شهدای دستگرد مشرف شدم و یک به یک سنگ قبرها را خواندم، با توجه به اینکه سال‌ها از موطن خود دور بودم، حالت عجیبی به من دست داد! زیرا عمده این شهدا را از فرزندان همان گروه و طایفه یافتم که در زمان کودکی‌شان در همان جلسات، آنان را دیده بودم و می‌شناختم. دو مسجد بزرگ محل در دست امام جماعت‌هایی بود که از بیرون محل می‌آمدند. این آقایان اصولاً با امام و نهضت بیگانه بودند و در همان ایام بعد از ۱۵ خرداد، یعنی محرم یا صفر همان سال، صدای یکی از آنان را که در مسجد نزدیک خانه ما منبر می‌رفت، از بلندگو شنیدم که در خطبه حضرت امام(ره) و نهضت امام ایشان حدیثی را می‌خواند که من خرج من زیه فدمه هدر، یعنی: کسی که پا از گلیم خود فراتر بگذارد خونش هدر است! نتیجه کار این ساده‌لوحان که خود دست‌پرورده فرهنگ قبل از نهضت امام بودند، این بود که بخشی از مردم همچنان در مسیر ضلالت و شاه‌دوستی بمانند تا آنجا که برخی از این مریدان شاه‌دوست به صورت مخبر و مأمور داوطلب، در مراقبت از پدرم و برخی از اصحاب مسجد ایشان مانند مرحوم خداشناس - که مکبر مسجد و از مقلدین مخلص امام و گروهبان ژاندارمری بود- نقش مؤثر داشتند. به خاطر همین وضعیت، حقیر از محیط آنجا آزرده خاطر بودم و همواره به پدرم اصرار می‌کردم که به اصفهان منتقل شوند. در تابستانی که آیت‌الله شهید بهشتی در اصفهان بودند، پدرم موافقت کرد موضوع را با آقای بهشتی مطرح کنیم و هر چه ایشان نظر داد، طبق آن عمل شود. به اتفاق پدر، به دیدار آقای بهشتی در منزلشان رفتیم. حقیر به‌طور مبسوط، استدلال‌هایم را برای انتقال و مهاجرت از دستگرد بیان کردم، اما آیت‌الله بهشتی با استفاده از همان استدلال‌ها نتیجه معکوس گرفت و بر ضرورت ماندن پدرم در محل تأکید کرد. علاوه بر اصحاب پایدار مسجد مزبور، افراد دیگری نیز بودند که از طریق جلسات هفتگی پدر یا به علت خویشاوندی در زمره علاقه‌مندان و مقلدان امام بودند و در جایگاه خود ایفای نقش می‌کردند که خاندان الشریف و مرحوم حاج محمدصادق دهخدا از جمله آنان بودند. سرهنگ محمد الشریف با وجود جایگاه شغلی‌اش، از معدود افسران زمان شاه بود که مقلد امام بود و حتی در زمانی که امام در نجف بودند، همراه با خانواده‌اش برای زیارت مشرف شد...»

■ **خدمتگزار بی‌ادعای دین و مردم تا پایان حیات**

آیت‌الله رحیمیان پس از پیروزی انقلاب اسلامی تا پایان حیات، همان روحانی شهرت گریز و خدمتگزار دین و مردم باقی ماند و در منش و روش او تفاوتی ایجاد نشد. او با کارنامه‌ای مشحون از خلوص و پاکدامنی به دیدار حق شتافت و از خویشتن نامی نیک بر جای نهاد. واپسین بخش از خاطرات حجت‌الاسلام والمسلمین محمدحسن رحیمیان از پدر، شاهدی بر این مدعاست:

«در حال حاضر والد بزرگوارم، امامت جماعت چند مسجد را به‌طور متناوب به عهده دارند. در حوزه تدریس می‌کنند و در فتاوی فقها درباره مسائل شرعی و احکام فقهی، تسلط فوق‌العاده‌ای دارند و بعد از انقلاب ضمن اینکه هر روز برنامه پاسخ به مسائل شرعی را در رادیو اصفهان داشته‌اند ـ که عامه مردم و حتی طلاب و فضلا از آن استقبال کرده‌اند ـ روزانه بخش زیادی از وقتشان به‌طور تلفنی یا حضوری به پاسخگویی مسائل شرعی مردم اختصاص دارد. ایشان یکی از محوری‌ترین وکلای حضرت امام(ره) و سایر مراجع، در امور وجوه شرعیه بوده و می‌باشند و سال‌هاست که به تمامی طلاب حوزه‌های علمیه استان اصفهان و برخی از استان‌های مجاور، شهریه پرداخت می‌کنند. ایشان از مصادیق بارز ساده‌زیستی و احتیاط در مصرف وجوه شرعیه می‌باشند و تا جایی که به یاد دارم، همیشه در خانه و زندگی ایشان، هزینه‌های معیشتی تا حدود زیادی، توأم با صرفه‌جویی سختگیرانه بوده و هست و با توجه به اینکه شب و روز با وجود بیماری‌های مختلف، تمام توانشان را صرف خدمت به اسلام و مردم می‌کنند، می‌توان گفت از مصادیق قلیل المؤنهٔ و کثیر المعونهٔ به شمار می‌آیند...»

پیشخوان
Pishkhan.com

برگی از آمادگی نیروی هوایی ارتش درمواجهه باتهدیدات

یازدهمین رزمایش فدائیان حریم ولایت

دست نامرئی نهاجا، قدرتمند و بی‌محابا

گزارش یک
محمدحسین الهی

در روزهایی که امریکایی‌ها باز هم به فکر روش‌های نخ‌نماشده در ایجاد فشار روانی روی ملت ایران افتاده‌اند و به دلایل مشخصی همچنان فضاسازی‌هایی با محوریت مسائل نظامی و به خصوص قدرت هوایی خود را در دستور کار دارند، نیروی هوایی ارتش جمهوری اسلامی ایران (نهاجا) با برگزاری رزمایش سالانه خود با نام فدائیان حریم ولایت که معمولاً در پاییز برگزار می‌شد، پیام روشنی از سرزنده و آماده بودن خود به دشمن ارسال کرد. شاید از نبود بمبی خبری و رونمایی از محصولی خاص در این رزمایش حس ناخوشایندی در علاقه‌مندان مسائل دفاعی ایجاد شده باشد اما نگاه به این موضوع در قالب سؤال می‌تواند روشنگرانه باشد. به نظر می‌رسد هدف اصلی این رزمایش نشان دادن آماده‌بودن و فعال‌بودن تمام ارکان عملیاتی نیروی هوایی ارتش برای اجرای وظایف خود بوده باشد که برای در حاشیه نرفتن این موضوع رزمایش امسال نهاجا با شاکله مشاهده‌شده با شرکت بیش از ۹۰ فروند از انواع پرنده‌های رزمی و پشتیبانی با سرنشین و بدون‌سرنشین برگزار شد.

■■■

■ پهپادها، بلای جان برتری هوایی امریکا

هنوز گفته‌های آن فرمانده ارشد ارتش تروریستی امریکا فراموش نشده که اعتراف کرد پهپادهای ایرانی پس از دهه‌ها برتری هوایی مطلق امریکا را به چالش کشیده‌اند. این برتری، محور اصلی شرارت‌های نظامی امریکایی‌ها طی همان چند دهه مدنظر تروریست مذکور بوده است و امروز تولید انبوه انواع پهپادهای ایرانی که می‌توانند مخفیانه خود را به اهداف مختلف در برد بیش از هزارو ۵۰۰ کیلومتری رسانده و رهگیرها و سامانه‌های پدافندی دشمن را ناکام بگذارند، یادآور روزهایی است که امریکایی‌ها از سرناچاری در برابر راهبرد قایق‌های تندرو ایرانی تسلیم شده و با مشاهده نتایج شبیه‌سازی‌های رزمی و ایجاد تلفات چندده‌هزار نفری مجبور به تغییر راهبرد خود در برابر راهبرد رزمندگان اسلام شدند، این در حالی است که هنوز در پازل قدرت پهپادی ایران جای چند قطعه خالی است که قاعدتاً یا در دست توسعه هستند یا به دلایلی محرمانه نگه داشته شده‌اند که با وجود آنها قطعاً اتفاقی که در دریا برای امریکایی‌ها رخ داد در هوا هم در سطحی دیگر اما محسوس تکرار خواهد شد. با وجود این پهپادهای انهدامی (انتحاری) آرش مجهز به سرجنگی قدرتمند در یازدهمین رزمایش اقتدار هوایی فدائیان حریم ولایت خوش درخشیدند و اهداف خود را با دقت بسیار خوب منهدم کردند. پهپادهای مهاجر ۶ هم که به تازگی در دست رزمندگان نهاجا مشاهده شده‌اند، با استفاده از بمب‌های هوشمند، نقطه‌زن و ارتقایافته قائم در این رزمایش با موفقیت اهداف مورد نظر را مورد اصابت قرار دادند. به گفته مسئولان دفاعی این بمب‌ها بسته به سرعت و ارتفاع پرتاب می‌توانند به بردهای بیش از ۱۵ کیلومتر هم دست پیدا کنند. پهپادهای همه‌کاره کرار هم در این رزمایش با بمب‌های ۲۲۵ کیلوگرمی (۵۰۰ پوندی) که می‌تواند شامل انواع سقوط آزاد و هدایت‌شونده باشد، به اهداف مشخص‌شده یورش بردند. این پهپاد قابلیت حمل بمب‌های دورایستا مجهز به بال‌های بازشونده را هم در کنار موشک‌های جدید شفق و موشک‌های هوابه‌هوای آذرخش دارد.

■ رهگیرها آماده نبرد هستند

جنگنده‌های رهگیر اف ۱۴ و میگ ۲۹ نهاجا در این رزمایش در نقش تخصصی خود حاضر شدند. این دو پرنده ابزارهای اصلی نهاجا در بحث دفاع هوایی هستند که به موشک‌های مختص خود مجهزند. در این رزمایش جنگنده میگ ۲۹ با موشک‌های بهسازی‌شده در عملیات شرکت کرد و توانمندی آن ارزیابی شد. همچنین در بخشی از رزمایش این دو جنگنده در مقابل هم صف‌آرایی کردند و به تمرین رودرروی نبرد هوایی پرداختند و برای این منظور از سامانه‌های فریب‌دهنده مانند چف برای ایجاد اشکال در عملکرد رادار مقابل و انحراف موشک راداری و از فلر برای گمراه کردن موشک‌های حرارتی استفاده کردند. آمادگی این دو شکاری رهگیر برای تکمیل شبکه پدافند هوایی زمین پایه کشور بسیار ارزشمند است.

■ جنگنده‌های سبک برای عملیات ضربتی

جنگنده‌های سبک اف ۵ و نمونه بومی آن یعنی صاعقه در این رزمایش به تمرین عملیات‌های پشتیبانی نزدیک و ضربتی برای انهدام اهداف مشخص زمینی با بمب و راکت پرداختند. همچنین گفته شد این جنگنده‌ها مهمات بومی هوشمند را که قابلیت استفاده خارج از برد پدافند دشمن را دارد، در این رزمایش به کار گرفتند. دیگر جنگنده سبک نهاجا یعنی اف ۷ نیز با پرتاب بمب دورایستای ۳۰۰ کیلوگرمی یاسین ۹۰ به تمرین راهکارهای عملیاتی تدوین‌شده پرداخت. این بمب مجهز به بال‌های بازشونده است و می‌تواند مسافت چندده کیلومتری را به صورت خودکار و بدون نیاز به ارتباط با هواپیما یا ایستگاه زمینی طی و با دقت بالا به هدف خود اصابت کند. در نتیجه این برد دورایستایی، هواپیمای حامل از تیررس سامانه‌های پدافند هوایی موشکی اطراف هدف مصون می‌ماند، ضمن اینکه به علت دقت بالای بمب، نیاز به حضور تعداد بالایی جنگنده و رها کردن تعداد زیادی بمب هم وجود ندارد.

■ بمب‌افکن‌های کارکشته در شب می‌تازند

جنگنده بمب‌افکن اف ۴ فانتوم علاوه بر اجرای عملیات با مهمات بومی و موشک‌های بهینه‌سازی‌شده و هوشمند کار بمباران اهداف در تاریکی شب را هم تمرین کرد. همچنین بمب‌افکن‌های سوخو ۲۴ که از مهم‌ترین ابزارهای تهاجمی نیروی هوایی ارتش برای عملیات ضربتی هستند هم در این رزمایش حضور داشتند و انهدام اهداف در شب را تمرین کردند. طبق گفته سخنگوی رزمایش این بمب‌افکن هم از موشک‌های هدایت لیزری برای انهدام اهداف هوایی استفاده و هم با موشک‌های ضدرادار خود اقدام به انهدام رادارهای زمین پایه دشمن کرده است. این توانمندی برجسته به صورت تخصصی و کامل در اختیار بمب‌افکن سوخو ۲۴ نیروی هوایی ارتش قرار دارد.

■ ترابری و سوخت‌رسان‌ها همچنان سرزنده

در رزمایش اخیر فدائیان حریم ولایت هواپیماهای ترابری سی ۱۳۰ که اسب کاری این نیرو در زمان جنگ و صلح هستند، اقدام به اجرای عملیات پشتیبانی از نوع باررریزی هوایی روی یک منطقه مشخص کردند. این نوع عملیات نیاز به طراحی بسیار دقیقی با توجه به شرایط محیطی منطقه دارد تا محموله در محدوده مورد نظر فرود آید. هواپیماهای سوخت‌رسان بوئینگ ۷۰۷ نهاجا هم که قابلیت سوخت‌دهی به انواع هواپیماهای این نیرو را دارند، در رزمایش اخیر در راستای تمرین ایجاد پوشش هوایی توسط شکاری رهگیر اف ۱۴ روی منطقه رزمایش اقدام به سوخت‌رسانی به این هواپیماها کردند.

■ دست نامرئی نهاجا با جنگ الکترونیک

به واسطه تأکیدهای مکرر فرماندهی کل قوا، توانمندی جنگ الکترونیک در نیروهای مسلح با شتابی مناسب در حال پیشروی است. در یازدهمین رزمایش فدائیان حریم ولایت هم این دست نامرئی اما بسیار قدرتمند از آستین نیروی هوایی ارتش بیرون آمد و هم در پشتیبانی از محیط رزم و هم در اخلال برای فعالیت‌های دشمن به کار گرفته شد.

طبق گفته سخنگوی رزمایش، عملیات جمع‌آوری اطلاعات سیگنالی، شنود الکترونیکی و عکسبرداری توسط هواپیماهای شناسایی و گشت دریایی p3f در منطقه خلیج‌فارس اجرا شد. این هواپیما در سال‌های گذشته بهسازی شده و بر مبنای تصاویر منتشرشده در فضای مجازی به سامانه‌های اپتیکی پایدارشده ژیروسکوپی ساخت داخل مجهز شده است. قابلیت شنود سیگنالی توانمندی بسیار مهمی است که به اطلاع یافتن از قابلیت‌های کاری سامانه‌های پدافندی و مخابراتی دشمن برای تنظیم دقیق جنگ الکترونیک خودی کمک شایانی می‌کند. به گفته امیر خلبان علیرضا رودباری، سخنگوی رزمایش نهاجا در اجرای این مرحله از رزمایش، هواپیماهای باسرنشین و بدون‌سرنشین نیروی هوایی ارتش با سامانه‌های اخلالگر و استفاده از به‌روزترین تکنیک‌های جنگ الکترونیک، ضمن از کار انداختن سامانه‌های پدافندی نیروهای نارنجی (نیروهای تعبیه‌شده در نقش دشمن)، مسیر امن را برای اجرای عملیات پهپادی فراهم کردند. پیش از این تصاویری از تجهیز انواع پهپادهای بومی مانند مهاجر ۶ ساخت وزارت دفاع و کمان ۱۲ ساخت جهادخودکفایی نهاجا به سامانه‌های جنگ الکترونیک (جنگال) مشاهده شده بود. حضور این پرنده‌ها در محدوده‌های مختلف جغرافیایی اطراف منطقه عملیاتی به پوشش گسترده جنگالی روی نیروی خودی منجر می‌شود. در این رزمایش هم به جز پایگاه هشتم شکاری اصفهان در نقش محوری، ۱۰ پایگاه هوایی دیگر نهاجا هم از شمال تا جنوب و غرب تا شرق کشور به صورت مستقیم و غیرمستقیم در رزمایش شرکت داشتند. عملیات‌های تمرین‌شده در رزمایش امسال فدائیان حریم ولایت قطعاً با حضور مجدد نهاجا در سایر رزمایش‌های امسال ارتش دنبال خواهد شد؛ امری که به هماهنگی هر چه بیشتر واحدهای مختلف این نیرو با سایر نیروهای ارتش برای شبیه‌سازی محیط واقعی رزم کمک می‌کند.

هواپیمای شکاری رهگیر اف ۱۴ تامکت

هواپیمای شکاری سبک اف ۷

پهپاد آرش پیش از اصابت به هدف

عملیات باررریزی توسط هواپیمای سی ۱۳۰

شلیک راکت توسط هواپیمای اف ۵

شکاری رهگیر میگ ۲۹ مجهز به موشک حرارتی آر ۷۳

پرتاب فریب‌دهنده حرارتی توسط اف ۱۴

هواپیمای شکاری سبک صاعقه

دفاع از جزایر ایرانی خلیج‌فارس در چه سطحی است؟

ابوموسی میزبان موشک‌های ابومهدی

گزارش ۲
سجاد مفیدی

پس از رزمایش نیروی هوایی ارتش در ابتدای مرداد ماه که شامل اجرای عملیات‌هایی روی جزایر ایرانی در خلیج‌فارس هم بود و پس از رونمایی از موشک قدرتمند ضدکشتی شهید ابومهدی که با توانمندی‌های بالاتر در نمونه تولیدی به طور انبوه به ارتش و سپاه تحویل داده شد، نیروی دریایی سپاه رزمایشی مختص محدوده جزایر ایرانی موجود در خلیج‌فارس در هفته گذشته برگزار کرد. این سلسله تحرکات نیروهای نظامی کشور در پاسخ به یاوه‌گویی‌های مجدد رژیم حاکم بر امارات عربی جنوب ایران نسبت به مالکیت برخی از این جزایر که متأسفانه با حمایت ضمنی یکی از کشورهای بزرگ مدیون جمهوری اسلامی ایران همراه شد، نشان می‌دهد ایران اسلامی در حفظ تمامیت ارضی خود با کسی تعارف ندارد و اگر مدعی اراضی از دست رفته خود در رژیم‌های پادشاهی خودفروخته قاجار و پهلوی نیست، دلیلی بر کوتاه آمدن در مقابل ادعاهای ریز و درشت امروز حکام خرد کشورهای اطراف هم نیست.

■■■

■ دفاع مستقل در ابوموسی

یکی از کلمات کلیدی شنیده شده در این رزمایش، ایجاد قابلیت دفاع مستقل در جزیره ابوموسی بود، به این معنی که امکانات و تجهیزات جدید مستقرشده در این جزیره به اندازه‌ای کافی است که بتوان از آن به خاک دشمن فرضی هم یورش برد. استحکامات و مواضع مختلف متناسب با تسلیحات سبک و سنگین از سامانه‌های ضدزره تا توپخانه صحرایی و راکت‌های فجر و انواع سامانه‌های موشکی و باند پروازی برای پذیرش هواپیماهای ترابری سنگین از جمله مواردی بود که در این رزمایش مورد استفاده قرار گرفت. بر اساس اطلاعات منتشرشده چیدمان دفاعی جزیره ابوموسی به نحوی شکل داده شده است که امکان دفاع مستقل و مناسب از سه جهت را با فرض حمله همزمان هوایی و دریایی دشمن تا رسیدن نیروهای کمکی داشته باشد. این گفته‌ها نشان می‌دهد طبعاً واحدهای پدافند هوایی هم در این جزیره باید مستقر باشد که به نظر می‌رسد جزو لایه‌های پنهان دفاعی است که از آنها تصویری منتشر نشد.

■ موشک‌های ۶۰۰ کیلومتری روی شناورها

در این رزمایش شناورهای یگان ویژه شهید حججی با موشک برد بلند ۶۰۰ کیلومتر برای دفاع از حریم جزیره حضور داشتند. این برای اولین بار بود که خبر حضور عملیاتی شناورهایی با برد موشکی دو برابر نسبت به قبل داده می‌شد. تا پیش از این گونه پایه موشک قدیر با برد ۳۰۰ کیلومتر دوربردترین موشک منصوب بر شناورهای سپاه بود، البته از قابلیت نصب موشکی با برد ۷۵۰ کیلومتر روی برخی شناورها هم خبر داده شده بود اما حضور عملیاتی شناورهای یگان ویژه شهید حججی با موشک جدید برگ مهمی به توان دفاعی واحدهای شناور مستقر در جزایر افزود که در صورت بروز حماقت دشمن، یگان‌های حاضر دست بلندی به وسعت کل خلیج‌فارس دارند.

■ موشک ۱۰۰۰ کیلومتری در ساحل

در گزارش خبری رسانه ملی از عمق دفاعی هزار کیلومتری در جزیره ابوموسی خبر داده شد. آنچه می‌تواند برای این قابلیت مورد گمانه‌زنی قرار گیرد، انتقال موشک‌های ارزشمند ضدکشتی کروز شهید ابومهدی به این منطقه است. نسخه تولید انبوه این موشک در روزهای قبل از رزمایش به طور رسمی به نیروی دریایی ارتش و سپاه تحویل داده شد. این موشک با برد بیش از هزار کیلومتر به سامانه‌های جدیدی نسبت به نمونه رونمایی‌شده در سال ۱۳۹۹ تجهیز شده و قابلیت طی مسیرهای پیچیده و حتی اصابت به هدف از سمت مخالف را دارد. همچنین به واسطه سامانه‌های هدایت و ناوبری موجود در این موشک، امکان درگیرشدن با اهداف زمینی و طی مسیر بر فراز عوارض زمینی هم برای این موشک ضدکشتی فراهم شده است که جهشی در توانمندی یک موشک ضدکشتی محسوب می‌شود. در نتیجه در صورت استقرار موشک‌های ابومهدی در جزایر ایرانی خلیج‌فارس تا عمق راهبردی هزار کیلومتری، مراکز و تأسیسات دشمن در کنار کشتی‌های آن مورد تهدید قرار می‌گیرد.

■ قدیر و فتح با برد بیشتر مستقر در جزایر

یکی از اخبار منتشرشده در این رزمایش به کارگیری نسخه‌های جدیدی از موشک ضدکشتی قدیر با برد ۴۰۰ و فتح با برد ۳۰۰ کیلومتر بود. قدیر موشکی کروز از خانواده نور/قادر بود که با برد ۳۰۰ کیلومتر در میانه دهه ۱۳۹۰ معرفی شده بود. حال بهسازی این موشک سبب افزایش بیش از ۳۰ درصدی برد آن و رسیدن به برد ۴۰۰ کیلومتر شده که در کنار سامانه‌های شناسایی پهپادی امکان درگیری با دشمن از این برد قابل توجه را برای شناورها و سکوهای ساحلی فراهم می‌کند. موشک بالستیک فتح به عنوان یک عضو از خانواده فاتح در سال‌های گذشته با برد ۱۲۰ کیلومتر در نیروهای مختلف ارتش و سپاه با پرتابگر متحرک شش‌تایی عملیاتی شده بود. حال معرفی نسخه جدید این موشک با برد بیش از دو برابر و استقرار پرتابگرهای متحرک آن در جزایر خلیج‌فارس نوید امکان اجرای آتش‌های منحنی و نقطه‌زن در برد قابل توجه ۳۰۰ کیلومتر را علیه اهداف مستقر در ساحل و اهداف ارزشمند در عمق خاک دشمن می‌دهد. این موشک‌های بالستیک به واسطه سرعت بیش از سه تا چهار برابر سرعت صوت خود نیشی زهرآلود در برابر سامانه‌های دفاعی دشمنان محسوب می‌شوند که دفاع در برابر آنها کار هر سامانه‌ای نیست.

■ رسیدن نیروهای کمکی در ۱۵ دقیقه

در رزمایش اقتدار نیروی دریایی سپاه، یکی از نقشه‌های تمرین‌شده انتقال سریع گردان‌های عملیاتی بسیج به منطقه نازعات و جزایر ایرانی خلیج‌فارس برای تقویت خطوط دفاعی بود. بیش از هزارو ۵۰۰ رزمنده توسط بالگردهای نیروی دریایی و هواپیماهای ترابری نیروی هوافضای سپاه در مدتی کمتر از ۱۵ دقیقه از ساحل کشور به جزایر منتقل شدند و در مواضع پیش‌بینی‌شده از قبل قرار گرفتند و بلافاصله اجرای آتش علیه دشمن را آغاز کردند. طبعاً این بخش کوچکی از توان انتقال نیرو توسط سپاه است که قبلاً هم در رزمایش‌های پیامبر اعظم(ص) در سال‌های اخیر مکرراً تمرین شده است. مواضع از پیش تعیین‌شده و تسلیحات متنوع برای مقابله با واحدهای شناور و نیروهای پیشرو دشمن در طراحی‌های مختلف در جزایر ایرانی ایجاد شده است تا آمادگی دفاع مستحکم در برابر هرگونه بدخواهی را داشته باشند.

انتقال خودروی تاکتیکی سفیر با هواپیمای ترابری ایلیوشین ۷۶

سکوی پرتاب موشک‌های کروز ضدکشتی قدیر

موشک بالستیک فتح و راکت‌های فجر ۵ و ۴ در رزمایش

هواپیمای ترابری آنتونف ۷۴ نیروی هوافضای سپاه در رزمایش اقتدار دریایی سپاه

شلیک موشک کروز ظفر

شناورهای موشک‌انداز ذوالفقار

موشک‌های کروز ضدکشتی قدیر

تحویل انبوه موشک‌های کروز ابومهدی

پیشخوان
Pishkhan.com

خبر

انجام ۵ هزار پروژه محرومیت‌زدایی عمرانی در کهگیلویه و بویراحمد

کهگیلویه و بویراحمد

۵ هزار پروژه محرومیت‌زدایی عمرانی در مناطق مختلف استان کهگیلویه و بویراحمد انجام شد.

ناصر صالحی مسئول بسیج سازندگی سپاه فتح کهگیلویه و بویراحمد با بیان اینکه در محور محرومیت‌زدایی عمرانی، بیش از ۵ هزار پروژه محرومیت‌زدایی طی چند سال اخیر در استان انجام شد، افزود: تنها در سال گذشته، ۳ هزار پروژه عمرانی عملیاتی شد. وی از فعالیت بیش از ۷۰۰ گروه جهادی در استان خبر داد و افزود: رصد، انتقال و رفع مشکلات نیز در این راستا اجرایی می‌شود. این مسئول با تأکید بر اینکه محرومیت‌زدایی محور فعالیت ما در تمام مناطق استان است، تصریح کرد: مجموعه بسیج سازندگی در سال‌های اخیر جهش‌های خوبی در استان داشته است. صالحی با اشاره به اجرای اغلب پروژه‌های آبرسانی روستایی توسط بسیج سازندگی استان، گفت: از سال گذشته تاکنون، ۹۹ روستای استان آبرسانی پایدار شده و آبرسانی به ۳۰ روستا نیز در دست اقدام است. وی افزود: رتبه دوم پیشرفت فیزیکی پروژه‌های آبرسانی کشور به‌رغم توپوگرافی سخت مناطق، متعلق به استان است.

مسئول بسیج سازندگی سپاه فتح کهگیلویه و بویراحمد از اجرای فاز دوم آبرسانی با پوشش ۱۵۰ روستای استان خبر داد و گفت: آبرسانی پایدار محور این پروژه‌هاست. صالحی ادامه داد: با حمایت قرارگاه امام حسن مجتبی(ع) و متولیان استانی، محرومیت‌زدایی در بخش کانال‌های آبرسانی طرح «آبخیز تا جالیز» نیز در دستور کار قرار خواهد گرفت. وی با بیان اینکه در سال گذشته و محوریت اعتبارات تبصره ۱۶، ۳۸۰ میلیارد تومان اعتبار تخصیص یافت که ۳۰۰ میلیارد تومان آن جذب شد، افزود: برای ۲ هزار و ۸۰۰ نفر پرونده تشکیل و پرداخت محقق شد. این مسئول جهادی با اشاره به محور محرومیت‌زدایی غیر عمرانی، گفت: در بحث محرومیت‌زدایی غیر عمرانی، ۲ هزار و ۱۰۰ جهیزیه اهدا شد. صالحی افزود: ۴۰۰ هزار بسته نیز معیشتی در قالب رزمایش کمک‌های مؤمنانه توزیع شد.

برگزاری طرح شهید عجمیان در ۳۵۰ مدرسه استان زنجان

زنجان

طرح شهید عجمیان در ۳۵۰ مدارس کم‌برخوردار استان زنجان اجرا می‌شود.

حمیدرضا اسلامی مدیرکل نوسازی، توسعه و تجهیز مدارس زنجان، با بیان اینکه طرح شهید عجمیان در ۱۴ منطقه آموزشی و ۳۵۰ مدرسه استان در حال اجراست، افزود: این طرح با هدف بهسازی و شاداب‌سازی فضای مدارس در زمینه‌های رنگ‌آمیزی، زیباسازی و تعمیرات جزیی میز و صندلی برای صرفه‌جویی در هزینه‌ها و استفاده بهینه از امکانات موجود با استفاده از ظرفیت نیروهای جهادی و دانش‌آموزان اجرایی می‌شود. وی با اشاره به اینکه بهسازی و شاداب‌سازی مدارس مناطق کم‌برخوردار بسیار مهم است، تصریح کرد: این اقدام با کار گروهی و همکاری همگانی در بخش‌های مختلف حاصل می‌شود.

خدمت‌رسانی ۱۳۷ موکب لرستان به زائران اربعین

لرستان

۱۳۷ موکب استان لرستان برای خدمت‌رسانی به زائران اربعین در عراق در آمادگی کامل به سر می‌برند.

حسن مرادی نماینده عتبات عالیات لرستان در جلسه ستاد اربعین لرستان گفت: ۱۳۷ موکب تاکنون برای استقرار در کشور عراق اعلام آمادگی کرده‌اند که از این تعداد ۵۹ موکب در حال تکمیل پرونده و ۵۳ موکب نیز تأیید نهایی و پروانه آنها صادر شده‌است. وی با بیان اینکه پروانه ۲۳ موکب برای حضور در عراق دریافت شده و پرونده هشت موکب نیز در انتظار تأیید شهرستان است، افزود: هفت موکب در انتظار تأیید مرکز در بخش بازرسی و حراست است و پرونده ۱۰ موکب نیز به‌دلیل نقص مدارک عودت داده شده است که به‌رغم تأکیدات فراوان تاکنون رفع نقص نکرده‌اند. این مسئول با بیان اینکه وزیر کشور پیگیر است که حساب‌های مواکب اربعین با هدف کمک به مواکب از مالیات معاف شود، تصریح کرد: مسئولان مواکب لیست اقلام مورد نیاز از جمله گوشت، روغن، مرغ، برنج و آرد را به صورت کتبی طی دو روز آینده به کمیته اسکان و تغذیه ارسال کنند و همچنین ماشین‌های یخچال‌دار مواکب باید کد بهداشتی داشته باشد. مرادی گفت: مسئولان مواکب باید نسبت به ثبت‌نام خادمان موکب در سامانه سماح اقدام و بیمه آنها را واریز کنند و همچنین هیچ زائری را به‌همراه کامیون‌ها منتقل نکنند. وی افزود: ستاد بازسازی عتبات عالیات مستقر در نجف قول داده است که روزی ۳ هزار قالب یخ در اختیار مواکب ایرانی قرار بدهد که در این راستا مسئولان مواکب باید با این ستاد ارتباط بگیرند. منصور احمدی مسئول کمیته فرهنگی و آموزش ستاد اربعین لرستان نیز در این جلسه با اشاره به لزوم برنامه‌ریزی‌های کلان برای اقدامات فرهنگی مؤثر در مواکب اربعین درون لرستان و مواکب مستقر در عراق افزود: اقدامات فرهنگی همچون چاپ بروشور و بنر در تمام استان‌ها ارائه می‌شود، بنابر این برنامه کلان‌محوری باید در لرستان انجام و به یک گفتمان تبدیل شود. وی با اشاره به اهمیت انتخاب یک شعار محوری برای عملیات فرهنگی در ایام اربعین اعلام کرد: موضوع نماز، وحدت و ظهور به‌عنوان عملیات محوری برای اقدامات فرهنگی هنری و آموزشی در این استان انتخاب شده است. این مسئول افزود: طراحی پوستر برای مواکب، تولید پادکست‌های اسلامی و استقرار روحانی برای آموزش نماز در مواکب از جمله اقداماتی است که از سوی کمیته فرهنگی انجام می‌شود.

اجرای طرح جهش تولید دیمزار در ۳۴۰ هزار هکتار از اراضی اردبیل

اردبیل

طرح جهش تولید در دیمزارها در سطح بیش از ۳۴۰ هزار هکتار با مشارکت بیش از ۲۹ هزار نفر کشاورز در روستاهای اردبیل اجرا شد.

نوبخت اژدری سرپرست سازمان جهاد کشاورزی استان اردبیل گفت: سطح ابلاغی برای اجرای برنامه جهش تولید در دیمزارهای استان ۳۲۰ هزار هکتار بود که افزون بر برنامه ابلاغی این طرح در سطح ۳۴۷ هزار و ۵۶۶ هکتار با مشارکت ۲۹ هزار و ۵۳۰ نفر کشاورز دیمکار در یک هزار و ۱۵۱ آبادی کشت گردیده است. وی افزود: در این طرح به میزان ۴۱ هزار و ۴۷۵ هکتار محصولات زراعی دیم در تناوب با غلات و انواع محصولات زراعی با تنوع بیشتر شامل نخود، عدس، کلزا، گلرنگ، کاملینا، ماشک، نخود علوفه‌ای، خلر، یونجه، اسپرس، فالاریس، خربزه، هندوانه، آفتابگردان، همیشه بهار، بالنگوی شهر، کتان (بزرک) و ارقام جدید گندم و جو زیر کشت رفت. این مسئول ادامه داد: پروژه‌های مهم طرح شامل حفظ بقایای گیاهی در سطح ۱۲۵ هزار و ۲۳۱ هکتار، کشت عمود بر شیب‌زمین در سطح ۱۰۶ هزار و ۳۴۱ هکتار، کشت مستقیم بدون شخم در سطح ۵ هزار و ۴۵ هکتار، تبدیل آیش زرد به سبز در سطح ۲۷ هزار و ۶۹ هکتار، پوشش بیمه در سطح ۱۳۱ هزار و ۷۸۵ هکتار انجام، تأمین و توزیع بذر رسمی گندم ۹ هزار و ۹۲ تن، جو ۳۳۴ تن؛ نخود هشت تن، ماشک ۱۵ تن- خلر پنج تن- قره یونجه ۷/۲۵ تن- اسپرس ۸/۵ تن و بذر دانه‌های روغنی ۱۰ تن انجام گرفته است. اژدری در خصوص مدیریت عوامل زیان رسان گفت: در بحث مدیریت عوامل زیان رسان با تشکیل اکیپ‌های پایش استانی، شهرستانی و دهستانی مبارزه با علف‌های هرز مزارع در سطح ۶۰۰ هزار و ۲۲ هکتار- مبارزه با آفات مزارع به خصوص سن گندم، مگس گلرنگ در سطح ۱۴ هزار و ۹۰۲ هکتار و مبارزه با بیماری‌ها ۱۰۰ هکتار انجام گرفته است. وی در خصوص مدیریت تغذیه مزارع نیز توضیح داد: در بخش تغذیه مزارع توجه بیشتری انجام گرفته و در سطح زیر کشت ۲۶۹ هزار و ۵۴۰ هکتار از کود پایه ازته، فسفاته و پتاسه استفاده شده است که میزان ۱۴ هزار و ۷۳۹ تن بذور رسمی و خود مصرفی موقع کاشت با بذرمال عناصر غذایی فسفر و روی تیمار شده است و در سطح ۳۶ هزار و ۶۸۹ هکتار از مزارع در مرحله پنجه زنی با کودهای NPK و اسید آمینه محلول پاشی و تغذیه تکمیلی انجام گرفته است.

تعریف هزار طرح سرمایه‌گذاری در حوزه تولید در کردستان

کردستان

در حوزه تولید و اشتغال، یک هزار و ۹۵۰ طرح سرمایه‌گذاری با اشتغالزایی بالغ بر ۳۱ هزار نفر در استان کردستان تعریف شده که به زودی اجرایی می‌شود.

بختیار خلیقی مدیرکل صنعت، معدن و تجارت کردستان با بیان اینکه مجموعه صنعت، معدن و تجارت یکی از مجموعه‌های مهم در امر تولید است و در حال حاضر ۴۲/۵ درصد اقتصاد استان متکی به این حوزه است، افزود: در مجموعه حوزه صنعت، یک هزار و ۲۷ واحد صنعتی داریم که از این تعداد ۶۵ درصد یعنی ۶۶۶ مورد فعال و ۱۹۹ مورد نیز نیمه فعال است. وی با اشاره به اقدامات انجام گرفته با هدف رونق تولید و ایجاد اشتغال در استان افزود: در حوزه تولید و اشتغال، یک هزار و ۹۵۰ طرح سرمایه‌گذاری با اشتغالزایی بالغ بر ۳۱ هزار نفر تعریف شده است. این مسئول ادامه داد: در راستای تأکیدات مقام معظم رهبری ۲۶ واحد راکد با همکاری صنایع کوچک استان تاکنون فعال‌سازی شده و برنامه‌ریزی‌های لازم برای حمایت همه جانبه از سرمایه‌گذاران خرد در نظر گرفته شده است. خلیقی یادآور شد: با توجه به ورود سرمایه‌گذاران داخلی و خارجی در زمینه طرح‌های صنعتی مهم و پیشران و همچنین طرح‌های صنایع و معدن مجوزهای لازم ظرف ۲۴ ساعت برای سرمایه‌گذاران صادر می‌شود.

آغاز طرح اربعین هلال‌احمر کرمانشاه از ۲۵ مرداد

کرمانشاه

با هدف خدمت‌رسانی به زائران طرح اربعین هلال‌احمر کرمانشاه از ۲۵ مرداد آغاز می‌شود.

محمدباقر محمدی مدیرعامل جمعیت هلال‌احمر کرمانشاه، با اشاره به آماده باش جمعیت هلال‌احمر استان برای ارائه خدمت به زوار اربعین، گفت: طرح اربعین هلال‌احمر از ۲۵ مرداد ماه آغاز شده و تا بازگشت آخرین زوار ادامه خواهد داشت. وی افزود: ۳۰ پایگاه ثابت و موقت از ابتدای ورود زوار به استان کرمانشاه، از کنگاور تا نقطه صفر مرزی خسروی برای ارائه خدمات امداد و نجات آماده هستند. این مسئول تعداد نیروهایی که در این ایام در قالب تیم‌های مختلف پای کار هستند را ۲۵۰ نفر در هر روز اعلام کرد و یادآور شد: ۹۵ دستگاه خودروی امدادی، آمبولانس و ست نجات نیز آماده شده است. محمدی همچنین به ظرفیت وجود یک دستگاه بالگرد در پایگاه امداد هوایی هلال‌احمر نیز اشاره کرد که در این ایام به کارگیری خواهد شد. وی با اشاره به رایزنی که با طرف عراقی صورت گرفته، تأکید کرد: مقرر شده امکان اعزام اتوبوس آمبولانس هلال‌احمر تا ۱۵ کیلومتری مرز منذریه عراق فراهم شود تا بتوانیم در صورت نیاز به زوار خدمات بدهیم.

خبر

یک هزار و ۶۰۰ یزدی به اردوهای راهیان‌نور می‌روند

یزد

به همت سپاه الغدیر تا پایان سال جاری یک هزار و ۶۰۰ یزدی به اردوهای راهیان‌نور غرب کشور اعزام می‌شوند.

سردار حسین زارع کمالی، فرمانده سپاه الغدیر استان یزد با بیان اینکه امسال تا الان ۸۶۰ نفر به اردوهای راهیان‌نور غرب اعزام شده‌اند، گفت این تعداد نسبت به سال قبل افزایش پنج برابری نفری داشته است. وی سهمیه استان یزد برای اعزام امسال را یک هزار و ۶۰۰ نفر اعلام کرد و ادامه داد: اقدامات لازم صورت گرفته که بتوانیم سهمیه را به صورت کامل استفاده کنیم. این مسئول گفت: سال قبل از اعزام‌هایی که داشتیم نتایج بسیار خوبی را در بحث اردوهای راهیان‌نور پیشرفت کشوری داشتیم و امسال هم برنامه‌ریزی‌های گسترده‌ای برای این موضوع انجام شده است. زارع کمالی با اشاره به اینکه یکی از مهم‌ترین اولویت‌ها در بحث اعزامی به این اردوها، بحث سلامت و امنیت زائران است، افزود: یک سری مشکلاتی در بحث برق و سرمایش و گرمایش اردگاه‌ها وجود داشت که با همکاری و همراهی خوب دستگاه‌هایی مربوطه در استان یزد این مشکلات به صورت کامل رفع شد و علاوه بر اینکه مشکلات برق و کابل کشی برطرف شد، به شبکه گاز شهری هم متصل شدیم. وی ادامه داد: امسال علاوه بر دانش‌آموزان و دانشجویان، ویژه کارمندان و کارشناسان ادارات سهمیه در نظر گرفته شده و بازدیدها و اردوهایی که در نظر گرفته شده تخصصی و مرتبط با موضوع همان اداره است. فرمانده سپاه الغدیر استان یزد گفت: سرویس‌های بهداشتی اردوگاه شهید عاصی‌زاده در سیل سال ۹۸ به صورت کامل از بین رفته بود که با همت یکی از خیرین این سرویس‌ها با اعتبار ۶ میلیارد تومان دوباره ساخته شده و تا ابتدای مهر افتتاح می‌شود. زارع کمالی افزود: همچنین در حوزه ساخت سوئیت‌ها و بخش‌های مختلف اردوگاه‌ها هم اقدامات بسیار خوبی صورت گرفته که بتوانیم در حوزه اعزام به این اردوها بهترین تأثیرگذاری را داشته باشیم.

پیشخوان Pishkhan.com

طرح‌های نیمه تمام در استان مرکزی تکمیل می‌شوند

مرکزی

استخر شهدای پنجم مرداد اراک پس از هفت سال بلاتکلیفی تکمیل و به بهره‌برداری رسید.

فرزاد مخلص الائمه استاندار مرکزی در آیین بهره‌برداری از استخر شهدای پنجم مرداد اراک گفت: این مکان ورزشی به مدت هفت سال رها شده بود که با دعوت سرمایه‌گذار در مدت کمی تکمیل و بهره‌برداری شد. وی افزود: ۱۰۰ میلیارد ریال منابع مالی برای تکمیل و بهره‌برداری از این طرح هزینه شده است. امیر هادی فرماندار اراک با بیان اینکه مسائل و مشکلات اراک قدمت هفت ساله داشته و اکنون با مدیریت جهادی و بهره‌گیری از ظرفیت استان این طرح‌ها در حال تکمیل و بهره‌برداری است، افزود: پل سنجان به بهره‌برداری رسید و طرح بیمارستان ولیعصر(عج) نیز که از خواسته‌های به حق مردم اراک و استان مرکزی بوده در حال تکمیل شدن است.

مفقودی

برگ سبز خودرو سواری پیکان وانت تیپ ۱۶۰۰I مدل ۱۳۸۷ به رنگ سفید روغنی به شماره پلاک (ایران ۳۰ ۳۴۴ ب ۶۲) و شماره موتور ۱۱۴۸۷۰۸۴۰۳۵ و شماره شاسی NAAA۳۶AA۴۹G۸۲۲۸۲۶ به مالکیت محمد رضا جمال زاده با کد ملی ۴۹۰۰۹۳۰۰۶۷ مفقود شده و از درجه اعتبار ساقط می باشد. الف ل

مفقودی

برگ سبز و سند سواری پژو تیپ ۴۰۵ جی ال ایکس آی ۸/۱ مدل ۱۳۸۸ رنگ نقره ای متالیک به شماره پلاک (ایران ۴۶ ۳۹۵ د ۶۱) به شماره موتور ۱۲۴۸۸۰۱۱۸۰۶ و شماره شاسی NAAM۰۱CA۷۹k۹۳۹۸۳۶ به مالکیت محمد اسمعیل نیکومنش به کد ملی ۲۵۹۱۷۶۷۴۶۷ مفقود شده و از درجه اعتبار ساقط می باشد. رشت

آگهی مناقصه یک مرحله ای — نوبت دوم

وزارت راه و شهرسازی
اداره کل راه و شهرسازی استان لرستان

اداره کل راه و شهرسازی استان لرستان در نظر دارد انجام امورات خدمات و پشتیبانی شامل (نگهبانی، تایپ، ثبت، بایگانی، نامه ها و پرونده ها و ...) از طریق مناقصه عمومی در بستر سامانه تدارکات الکترونیکی دولت (ستاد) به بخش خصوصی (شرکت های دارای صلاحیت و مجوز از وزارت کار، تعاون و رفاه اجتماعی) واگذار نماید، لذا از کلیه متقاضیان واجد شرایط دعوت می شود تا تاریخ ۱۴۰۲/۰۵/۱۸ ساعت ۱۴ جهت دریافت اسناد شرکت در مناقصه و تا تاریخ ۱۴۰۲/۰۵/۲۸ ساعت ۱۴ جهت ارسال پیشنهاد قیمت به پایگاه اینترنتی سامانه مذکور به نشانی WWW.setadiran.ir مراجعه نمایند (شماره مناقصه ۲۰۰۲۰۰۰۲۱۰۰۰۰۰۱۹) کلیه متقاضیان که قصد شرکت در مناقصه را دارند لازم است جهت تهیه توکن از طریق مقتضی اقدام و سپس اسناد مناقصه را از سامانه ستاد اخذ نمایند.

لازم به ذکر است به پیشنهادات خارج از سامانه هیچ گونه ترتیب اثری داده نخواهد شد.

شناسه آگهی: ۱۵۴۳۷۴۳ — روابط عمومی اداره کل راه و شهرسازی استان لرستان

آگهی فراخوان مناقصه عمومی دو مرحله‌ای همزمان با ارزیابی (یکپارچه) — شناسه آگهی: ۱۵۴۳۷۲۱ — نوبت اول

شرکت ملی گاز ایران
شرکت مجتمع گاز پارس جنوبی

شرکت مجتمع گاز پارس جنوبی پالایشگاه هشتم در نظر دارد اقلام مورد نیاز خود را با شرایط ذیل به‌صورت برگزاری مناقصه عمومی دو مرحله‌ای همزمان با ارزیابی (یکپارچه) از طریق سامانه تدارکات الکترونیکی دولت (سامانه ستاد) تأمین نماید:

شماره فراخوان در سامانه ستاد ایران	۲۰۰۲۰۹۶۴۱۲۰۰۰۰۲۳
شماره مناقصه و تقاضا	مناقصه شماره ۱۴۰۱/۰۲۱ تقاضای شماره SRS—۹۹۴۰۱۴۴
موضوع مناقصه / شرح مختصر اقلام درخواستی	خرید VARIABLE FREQUENCY DRIVE
مبلغ تضمین شرکت در فرایند ارجاع کار	۸,۴۵۰,۵۷۸,۳۲۰ ریال
نوع تضمین شرکت در فرایند ارجاع کار	تضمین شرکت در فرایند ارجاع کار به صورت یکی از تضامین قابل قبول وفق آیین‌نامه تضمین شماره ۱۲۳۴۰۲/ت۵۰۶۵۹هـ مورخ ۹۴/۰۹/۲۲ هیأت وزیران می‌باشد
مبلغ برآوردی مناقصه	۱۶۹,۰۱۱,۵۶۶,۴۰۰ ریال
آخرین مهلت دریافت اسناد ارزیابی کیفی در سامانه ستاد	۱۴۰۲/۰۵/۳۱ ساعت ۱۹:۰۰
آخرین مهلت بارگذاری و ارسال مستندات ارزیابی کیفی (رزومه) و پاکات الف، ب، ج (رزومه) در سامانه ستاد	۱۴۰۲/۰۶/۱۳ ساعت ۱۹:۰۰
زمان بازگشایی پاکات ارزیابی کیفی در سامانه ستاد	۱۴۰۲/۰۶/۱۴ ساعت ۰۹:۰۰
زمان بازگشایی پیشنهادات فنی در سامانه ستاد	۱۴۰۲/۰۶/۲۸ ساعت ۰۹:۰۰
زمان بازگشایی پیشنهادات مالی در سامانه ستاد	۱۴۰۲/۰۷/۱۰ ساعت ۰۹:۰۰
آدرس مناقصه گزار	استان بوشهر — شهرستان عسلویه — شرکت مجتمع گاز پارس جنوبی پالایشگاه هشتم — ساختمان انبار کالا — طبقه اول — اداره خرید

بدیهی است کلیه فرآیند برگزاری مناقصه الکترونیکی از طریق درگاه سامانه تدارکات الکترونیکی دولت (سامانه ستاد) به نشانی: WWW.SETADIRAN.IR انجام می‌پذیرد و به پیشنهادهای خارج از سامانه ستاد هیچ گونه ترتیب اثری داده نخواهد شد و مناقصه‌گران بایستی نسبت به ثبت نام در سامانه ستاد و دریافت گواهی امضای الکترونیکی اقدام نمایند.

مناقصه‌گران می‌توانند جهت کسب اطلاعات بیشتر با شماره تلفن‌های ۹۶۶۱—۰۷۷۳۱۳۱۹۶۶۵ تماس حاصل فرمایند.

روابط عمومی
شرکت مجتمع گاز پارس جنوبی

آگهی مناقصه عمومی یک مرحله‌ای — شناسه آگهی: ۱۵۴۳۱۴۰ — نوبت اول

شرکت ملی پالایش و پخش فرآورده های نفتی ایران
شرکت ملی پخش فرآورده‌های نفتی ایران
منطقه تهران

دستگاه مناقصه‌گزار: شرکت ملی پخش فرآورده های نفتی منطقه تهران، به نشانی تهران، ابتدای خیابان شریعتی، خیابان سمیه، نرسیده به خیابان بهار جنوبی، پلاک ۴۸، در نظر دارد مناقصه مشروحه ذیل را به شماره ۲۰۰۲۰۹۲۱۶۰۰۰۰۰۲۳ از طریق سامانه تدارکات الکترونیکی دولت برگزار نماید.

ردیف	عنوان	شرح
۱.	موضوع مناقصه	پروانه کار آسفالت خیابانهای انبار نفت شمالشرق
۲.	مدت اجرای قرارداد	۱۲۰ روز با احتساب ایام تعطیلات رسمی و پنجشنبه ها
۳.	برآورد پایه	۱۰۲,۵۳۷,۹۰۸,۱۴۳ ریال بر مبنای فهارس بهاء صنعت نفت سال ۱۴۰۱ و فهرست بهاء سازمان برنامه و بودجه سال ۱۴۰۲ و قیمت روز بازار
۴.	مبلغ تضمین شرکت در فرآیند ارجاع کار	۵,۱۲۶,۸۹۵,۴۰۷ ریال.
۵.	نوع تضمین	از نوع ضمانتنامه‌ها طبق جدول شماره ۴ ماده ۴ تصویب نامه هیأت وزیران به شماره ۱۲۳۴۰۲ مورخ ۹۴/۰۹/۲۲ ارائه شود.(در صورت واریز نقدی رسید وجه امور مالی منطقه در پاکت الف ارائه شود.) *(ارائه هر گونه چک قابل قبول نمی باشد.)
۶.	تاریخ انتشار در سامانه تدارکات الکترونیکی دولت	روز دوشنبه تاریخ ۱۴۰۲/۰۵/۱۷، ساعت ۱۴ .
۷.	مهلت دریافت اسناد از سامانه ستاد	تا ساعت ۱۹:۰۰ روز سه شنبه تاریخ ۱۴۰۲/۰۵/۲۴ .
۸.	تاریخ و محل بازدید	رأس ساعت ۱۰ صبح روز شنبه تاریخ ۱۴۰۲/۰۵/۲۸ در محل انبار نفت شمالشرق واقع در تهران، مینی سیتی، انتهای بزرگراه ارتش.
۹.	تاریخ و محل جلسه توجیهی	رأس ساعت ۱۰ صبح روز یکشنبه تاریخ ۱۴۰۲/۰۵/۲۹ در سالن جلسات شرکت به نشانی مناقصه‌گزار.
۱۰.	مهلت زمانی ارسال پیشنهاد	تا ساعت ۱۹:۰۰ روز شنبه تاریخ ۱۴۰۲/۰۶/۰۴.
۱۱.	محل و نحوه دریافت و تسلیم پیشنهادات: دریافت اسناد مناقصه و فرم‌های ارزیابی و تسلیم پاکات الف (تضمین شرکت در فرآیند ارجاع کار)؛ ب (اسناد و مدارک مناقصه)؛ ج (پیشنهاد قیمت)؛	در مهلت مقرر متقاضیان با مراجعه به سایت www.setadiran.ir اسناد را دریافت و پس از بارگذاری کلیه پاکات تکمیل شده در سامانه تدارکات الکترونیک دولت (ستاد) رسید آن را همراه با اصل پاکت "الف" (تضمین شرکت در فرآیند ارجاع کار) بصورت لاک و مهر و امضا شده و قبل از شروع گشایش پاکات الف به دبیرخانه کمیسیون مناقصات شرکت ملی پخش فرآورده‌های نفتی منطقه تهران واقع در تهران، خیابان انقلاب اسلامی، ابتدای خیابان شریعتی، خیابان سمیه، نرسیده به خیابان بهار جنوبی، پلاک ۴۸، طبقه چهارم، اطاق ۴۱۰ تحویل نمایند. * تلفن تماس پاسخگویی: ۷۷۶۵۴۷۲۸-۰۲۱
۱۲.	شرایط متقاضیان	۱- دارا بودن و ارائه گواهی تأیید صلاحیت معتبر تأیید صلاحیت و رتبه بندی حداقل پایه ۵ در رشته ساختمان و یا تاسیسات / ساختمان و ابنیه از سازمان برنامه و بودجه کشور. ۲- دارا بودن و ارائه گواهینامه صلاحیت ایمنی معتبر از اداره کل تعاون، کار و رفاه اجتماعی استان محل فعالیت. ۳- مدارک و سوابق مورد نیاز الزامات HSE و رعایت اطلاعیه‌ها و دستورالعمل های HSE (ایمنی، بهداشت و محیط زیست) مناقصه‌گزار. ۴- لیست پرسنل فنی و تخصصی شرکت به همراه مدارک مربوطه. ۵- دارای تجربیات کاری مرتبط بر اساس رزومه کاری و توان فنی و مهندسی. ۶- رعایت و بارگذاری کلیه مفاد مندرج در متن شرایط عمومی و برگشماری در اسناد مناقصه منتشر شده در سامانه تدارکات الکترونیکی دولت الزامی می‌باشد. *حضور شرکت‌ها به صورت مشارکت و کنسرسیوم در مناقصه امکان‌پذیر نمی‌باشد.
۱۳.	تاریخ و مکان گشایش پاکات الف، ب و ج	از ساعت ۹ صبح روز یکشنبه تاریخ ۱۴۰۲/۰۶/۰۵ در سالن جلسات شرکت به نشانی مناقصه‌گزار.
۱۴	تاریخ اعتبار پیشنهادات	سه ماه بعد از بازگشائی پاکات نرخ.
۱۵	حداقل تعداد مناقصه گران جهت گشایش پاکات	۳ مناقصه‌گر

اطلاعات تماس سامانه تدارکات الکترونیکی دولت (ستاد) جهت انجام مراحل عضویت در سامانه: مرکز تماس: ۸۸۹۶۹۷۳۷-۰۲۱ دفتر ثبت نام: ۱۴۵۶ و فاکس ۸۸۹۵۵۹۵۳-۰۲۱

اطلاعات تماس دفاتر ثبت نام سایر استانها در سایت سامانه www.setadiran.ir بخش "ثبت نام / پروفایل تأمین کننده / مناقصه‌گر" موجود است.

روابط عمومی منطقه تهران

آگهی مناقصه عمومی یک مرحله‌ای به روش معمولی — نوبت دوم

شرکت ملی حفاری ایران — شرکت ملی نفت ایران

موضوع مناقصه: تعمیرات اساسی و تأمین قطعات یدکی ۱ دستگاه مجموعه کارت پروسسور پانل DAP

مشخصات مناقصه:

نام مناقصه‌گزار	ردیف	شماره فراخوان سامانه ستاد	مبلغ برآورد (ریال/یورو): برآورد کل هزینه بازسازی قطعات و تعمیرات اساسی (ریال)	برآورد کل هزینه تأمین قطعات خارجی (یورو)	برآورد تأمین قطعات داخلی (ریال)	مبلغ تضمین شرکت در فرآیند ارجاع کار (ریال)
شرکت ملی حفاری ایران	۱	۲۰۰۲۰۹۳۹۸۵۰۰۰۵۷۵	۲/۵۰۰/۰۰۰/۰۰۰	۷۲/۰۰۰	**********	۱/۸۱۷/۰۰۰/۰۰۰

روش ارزیابی: ۱- بر اساس حداقل امتیاز (۵۰) مربوط به معیارهای موجود در استعلام‌های ارزیابی که توسط متقاضیان شرکت در مناقصه تکمیل می‌شود، انجام می‌گردد.

نحوه دریافت / تحویل اسناد مناقصه:

دریافت و تحویل اسناد	تاریخ شروع و پایان دریافت اسناد	از ۱۴۰۲/۰۵/۱۷ لغایت ۱۴۰۲/۰۵/۲۵
	تاریخ شروع و پایان تحویل استعلام‌های ارزیابی کیفی	از ۱۴۰۲/۰۵/۲۶ لغایت ۱۴۰۲/۰۶/۰۸
آدرس مناقصه گزار جهت دریافت اطلاعات	آدرس - اهواز - بلوار پاسداران - بالاتر از میدان فرودگاه - شرکت ملی حفاری ایران - ساختمان پایگاه عملیاتی - طبقه اول - پارت A - اداره قراردادها شماره تلفن کارشناس پرونده: ۳۴۱ ۴۶۶۵۸-۰۶۱	

تضمین شرکت در مناقصه (فرآیند ارجاع کار):

مبلغ تضمین	
انواع تضامین قابل قبول	ضمانت‌نامه های مطابق آئین نامه تضمین معاملات دولتی به شماره ۵۰۶۵۹/۱۲۳۴۰۲هـ تاریخ ۱۳۹۴/۹/۲۲ و اصلاحات بعد آن. اصل فیش واریز وجه نقد به حساب شماره ۴۰۰۱۱۱۴۰۰۶۳۷۶۶۳۶ (شماره شبا: IR ۳۵۰۱۰۰۰۰۴۰۰۱۱۱۴۰۰۶۳۷۶۶۳۶) نزد بانک مرکزی جمهوری اسلامی ایران تحت عنوان تمرکز وجوه سپرده شرکت ملی حفاری ایران
مدت اعتبار پیشنهاد / تضمین	۹۰ روز (برای یک بار در سقف مدت اعتبار اولیه قابل تمدید باشد)

کلیه مراحل برگزاری مناقصه از دریافت و تحویل اسناد مناقصه و بازگشایی پاکات پیشنهادی از طریق سامانه تدارکات الکترونیکی دولت (ستاد) به آدرس www.setadiran.ir انجام می‌شود.

شناسه آگهی: ۱۵۴۲۳۰۵ — کانال‌های اطلاع‌رسانی شرکت ملی حفاری ایران http://sapp.ir/nidc pr www.nidc.ir

وحید عظیم‌نیا
دبیر گروه اقتصاد

طی سال‌های اخیر، با توجه به تأکیدات مقام معظم رهبری، شرکت‌های دانش‌بنیان به عنوان بازوهای ورود فناوری به صنایع در کشورمان مورد توجه قرار گرفته‌اند که قانونی در راستای حمایت از آنها تحت عنوان جهش تولید دانش‌بنیان در مجلس به تصویب رسیده است، اما این قانون چندان مورد توجه قرار نگرفته است. در صفحه پیش‌رو به مسئله آیین‌نامه جدید نظام مجوزدهی، ارزیابی و حمایت از شرکت‌های دانش‌بنیان و تحول رخ داده در این زمینه به نسبت تغییرات مهم قانون جهش تولید دانش‌بنیان و همراستا با تحولات این قانون با صاحب‌نظران اقتصادی و حوزه علم و فناوری به گفت‌وگو پرداخته‌ایم.

نقش‌پذیری اقتصاد دانش‌بنیان در توسعه صنعتی

یکی از بخش‌های کلیدی اقتصاد کشور در زمینه ایجاد تحول صنعتی، اکوسیستم اقتصاد دانش‌بنیان است؛ اکوسیستم اقتصاد دانش‌بنیان در بخش تحول صنعتی، علاوه بر تأمین مالی و سازوکار مناسب جهت ورود به صنعت، نیازمند تغییر نظام ارزیابی و همچنین حمایت از شرکت‌های متنوع و متعدد دانش‌بنیان نیز است؛ از همین رو در جهت اصلاح روند موجود و حرکت به سمت نظام ارزیابی مبتنی بر نظارت پسینی با تکیه بر تهیه مسیر رشد شرکت‌های دانش‌بنیان و بازآفرینی نظام حمایتی در جهت رشد حداکثری این شرکت‌ها، نظام ارزیابی شرکت‌های دانش‌بنیان در تیرماه از سوی معاونت علمی، فناوری و اقتصاد دانش‌بنیان ریاست جمهوری اصلاح و آیین‌نامه جدیدی برای ارزیابی و حمایت از شرکت‌ها و مؤسسات دانش‌بنیان تهیه شده است. همچنین اقتصاد مبتنی بر دانش به یک محرک حیاتی برای رشد اقتصادی و رقابت در این عصر دیجیتال تبدیل شده است. مشخصه آن نیز تولید، مدیریت و توزیع دانش، نوآوری و خلاقیت است. شرکت‌های دانش‌بنیان نقش مهمی در پیشبرد رشد و توسعه اقتصادی دارند. این شرکت‌ها معمولاً با ماهیت نوآورانه و مبتنی بر فناوری و توانایی آنها در ایجاد محصولات و خدمات با ارزش افزوده بالا مشخص می‌شوند. موفقیت شرکت‌های دانش‌بنیان تا حد زیادی به توانایی آنها در نوآوری و توسعه فناوری‌های جدید بستگی دارد که به نوبه خود نیازمند زیرساخت تحقیق و توسعه (R&D) قوی و اکوسیستم حمایتی است. با این حال، در بسیاری از کشورها، سیستم ارزیابی شرکت‌های دانش‌بنیان به خوبی توسعه نیافته است و به اندازه کافی از رشد و توسعه این شرکت‌ها حمایت نمی‌کند. در این زمینه، تسهیل ورود به اقتصاد دانش‌بنیان و ساده‌سازی فرآیند ثبت شرکت دانش‌بنیان برای تقویت رشد، ایجاد اشتغال و ارتقای نوآوری حیاتی است. تسهیل ورود به اقتصاد دانش‌بنیان به معنای رفع موانع ورود و ایجاد حمایت‌ها و زیرساخت‌های لازم برای مشارکت مؤثر افراد و بنگاه‌ها در اقتصاد دانش‌بنیان است.

این امر می‌تواند از طریق اصلاحاتی حاصل شود که از کارآفرینی و نوآوری حمایت می‌کند، آموزش و توسعه مهارت‌ها را ارتقا می‌دهد و دسترسی به منابع مالی و فناوری را تسهیل می‌کند. برای مثال، دولت‌ها می‌توانند چارچوب‌های قانونی و نظارتی مطلوبی ایجاد کنند، زیرساخت‌های دیجیتالی ایجاد کنند و مشوق‌های مالیاتی برای فعالیت‌های دانش‌محور، مانند تحقیق و توسعه و ثبت اختراع فراهم کنند. سیستم ارزیابی جدید مبتنی بر تمرکز بر مسیر رشد شرکت‌ها حرکت خواهد کرد و برای شرکت‌های دانش‌بنیان که در مدل قبلی اغلب مبتنی بر ارزیابی‌های مقطعی، ناکارآمد و بدون برنامه‌ریزی صحیح در جهت همراستایی نظام حمایت‌ها مبتنی با مسیر رشد، یک ابزار جدید حمایتی متنوع مبتنی بر تحقق حداکثری مسیر رشد این شرکت‌ها تهیه کرده است. به منظور توسعه اکوسیستم حمایتی بیشتر از شرکت‌های دانش بنیان لازم بود نظام ارزیابی این شرکت‌ها متحول شود. این تحول بر توسعه یک رویکرد جامع برای ارزیابی شرکت‌های دانش‌بنیان متمرکز شود، به جای اینکه بر یک شاخص پیچیدگی سطح فناوری متمرکز باشد؛ طیفی از عوامل و شاخص‌ها از جمله تحقیق و توسعه، نوآوری، مالکیت معنوی و پتانسیل رشد بلندمدت را در نظر می‌گیرد. یک رویکرد بالقوه برای تغییر سیستم ارزیابی، تغییر تمرکز از ارزیابی‌های متناوب و مقطعی به سمت ارزیابی مشارکتی و حمایت مداوم در جهت تحقق مسیر رشد شرکت است. این می‌تواند شامل فراهم کردن شرکت‌های دانش‌بنیان با دسترسی به طیف وسیعی از حمایتی نظیر معافیت‌های گوناگون و اعطای اعتبارات متنوع و همچنین خدمات پشتیبانی از جمله مشاوره، آموزش و فرصت‌های شبکه‌سازی باشد. با ارائه پشتیبانی مداوم می‌توان شرکت‌ها را به سرمایه گذاری در تحقیق و توسعه و نوآوری تشویق کرد، بدون اینکه نگران معیارهای مالی کوتاه مدت باشند. رویکرد دیگر مورد اتخاذ در آیین‌نامه جدید نظام ارزیابی شرکت‌های دانش بنیان، تمرکز بر مسیر رشد شرکت‌های دانش‌بنیان است. این رویکرد می‌تواند شامل ایجاد مجموعه‌ای از معیارها باشد که بر پتانسیل رشد بلندمدت متمرکز هستند، مانند تعداد پتنت‌های ثبت‌شده، تعداد محصولات جدید توسعه‌یافته و تعداد مشارکت‌های ایجاد شده است.

با تمرکز بر پتانسیل رشد بلندمدت، می‌توان شرکت‌ها را به سرمایه‌گذاری در تحقیق و توسعه و نوآوری تشویق کرد و برای چشم‌انداز بلندمدت و تعهدشان پاداش گرفت. همچنین توسعه یک اکوسیستم حمایتی برای شرکت‌های دانش بنیان که شامل طیفی از ذی‌نفعان مانند دانشگاه‌ها، مؤسسات تحقیقاتی، سرمایه گذاران و سازمان‌های دولتی باشد، مهم است. این ذینفعان با همکاری یکدیگر می‌توانند یک محیط حمایتی برای شرکت‌های دانش‌بنیان ایجاد کنند که شامل دسترسی به معافیت‌های جدید بیمه‌ای، مالیاتی، گمرکی و همچنین تسهیل در تأمین مالی و ایجاد تنوع در منابع مالی است. در نتیجه با توجه به اینکه شرکت‌های دانش‌بنیان نقشی حیاتی در پیشبرد رشد و توسعه اقتصادی دارند، باید سیستم ارزیابی قدیمی و سنتی اصلاح شود، زیرا به اندازه کافی از رشد و توسعه این شرکت‌ها حمایت نمی‌کنند.

اقبالی کارشناس اقتصادی:

در نظام ارزیابی جدید شرکت‌ها به سه دسته نوپا، نوآور و فناور تقسیم می‌شوند. شرکت‌ها و مؤسسات نوپا نسبت به نوآور و فناور به لحاظ میزان فروش متفاوت هستند. شرکت‌هایی که کمتر از ۵ میلیارد تومان در سال فروش داشته باشند، نوپا محسوب می‌شوند. شرکت‌های نوآور بالای ۵ میلیارد تومان در سال درآمد دارند، اما کالاها و خدمات دانش‌بنیان کمتر از ۵۰ درصد از میزان فروش این شرکت را تشکیل می‌دهند. شرکت‌های دسته سوم، فناور هستند، اینها شرکت‌هایی هستند که هاب اصلی اکوسیستم اقتصاد دانش‌بنیان کشور محسوب می‌شوند

سالم کارشناس حوزه علم و فناوری:

نظام ارزیابی جدید ورود بیشتر شرکت‌های دانش‌بنیان به اکوسیستم اقتصاد دانش‌بنیان را تسهیل می‌کند. این نظام به گونه‌ای طراحی شده است که جامع‌تر و کارآمدتر باشد، با یک فرآیند ارزیابی ساده که انتظار می‌رود زمان لازم برای ورود شرکت‌ها به اکوسیستم را کاهش دهد. علاوه بر این نظام جدید ارزیابی با تمرکز بر نظارت پسینی و رویکرد حمایتی مبتنی بر مسیر رشد هر یک از این شرکت‌ها به سمت توسعه در کنار حمایت رفته است که رویکرد تحولی دیگر بازطراحی نظام حمایت‌هاست

در آیین‌نامه جدید، تمام شرکت‌های دانش‌بنیان در سه دسته‌بندی قرار می‌گیرند. نوپا شرکت‌های کوچکی هستند که هنوز به لحاظ کسب و کار به بلوغ لازم نرسیده‌اند. نوآور شرکت‌هایی هستند که فروش سالانه آنها بالاتر از ۵ میلیارد تومان است، ولی سهم فروش آنها از محصولات دانش‌بنیان کمتر از ۵۰ درصد است. دسته آخر شرکت‌های فناور هستند که تمرکز اصلی آنها بر اقتصاد دانش‌بنیان است و در این حوزه فعالیت می‌کنند

«جوان» ساز و کار حمایت از شرکت‌های دانش‌بنیان را واکاوی می‌کند

بازطراحی نظام حمایتی از شرکت‌های دانش‌بنیان

تحول در نظام ارزیابی و سازوکارهای حمایتی از شرکت‌های دانش‌بنیان، مهم‌ترین رویکرد اصلاحی در آیین‌نامه جدید ارزیابی شرکت‌های دانش‌بنیان است

شرکت‌های دانش‌بنیان در مورد نحوه دسته‌بندی و ارزیابی آنها و نظام حمایتی‌شان گله‌مند هستند و کارشناسان نیز بر عدم کارآیی نظام قبلی ارزیابی شرکت‌های دانش‌بنیان که مبتنی بر یک شاخص محدود یعنی پیچیدگی فناوری بود، معتقدند. از سوی دیگر تا الان شرکت‌های دانش‌بنیان به سه دسته نوع اول، دوم و سوم دسته‌بندی می‌شدند که گاهی شاهد بروز برخی تبعیض‌ها در مورد آنها بودیم. واقعیاتی که در بالا گفته معاونت علمی، فناوری و ریاست جمهوری را به سمت تدوین آیین‌نامه جدید ارزیابی شرکت‌های دانش بنیان، دسته بندی مجدد این شرکت‌ها و تعریف نظام حمایتی جدیدی سوق داده است. این آیین‌نامه تلاش دارد نواقص موجود را پوشش دهد.

شواهد نشان می‌دهد، حمایت‌هایی که تا الان از صنایع وجود داشته، نتوانسته است ما را به هدف نهایی مبنی بر توسعه زنجیره ارزش محصولات و افزایش ارزآوری برای کشور برساند، به طوری که در حال حاضر تبدیل به یکی از بزرگ‌ترین واردکنندگان محصولات نهایی و صادرکنندگان مواد خام و نیمه خام در جهان شده‌ایم. به باور برخی کارشناسان، صنایع ما در شرایط بدی رشد یافته‌اند، به طوری که برای رقابت در بازارهای جهانی آماده نشده‌اند و تاب‌آوری پایینی دارند، زیرا به حمایت‌های غیرمشروط و غیرزمان‌دار وابسته هستند. به طور مثال، اگر به پتروشیمی‌های کشور خوراک با قیمت پایین ندهیم، تولید برای‌شان صرفه اقتصادی ندارد.

در شرایط فعلی به اعطای رانت خوراک به پتروشیمی‌ها به صورت غیرمشروط و غیرزماندار می‌پردازیم و در نهایت آنها محصولات خام و نیمه خام را صادر می‌کنند و به نحوی درگیر موضوع صادرات انرژی مجازی شده‌ایم. صنایع دیگر نیز به همین ترتیب به حمایت‌های مادام‌العمر و بی‌جا وابسته شده‌اند و کشور را از مزیت‌های توسعه زنجیره ارزش محصولات بی‌نصیب کرده‌اند. این موارد لزوم در پیش گرفتن سیاست‌های هدفمند، دقیق و برنامه‌ریزی شده را در راستای اعمال حمایت‌های مشروط و مدت دار از صنایع و شرکت‌ها مطرح می‌کند.

دسته بندی جدید شرکت‌های دانش‌بنیان

در آیین‌نامه جدید، تمام شرکت‌های دانش‌بنیان در سه دسته‌بندی قرار می‌گیرند. نوپا، شرکت‌های کوچکی هستند که هنوز به لحاظ کسب و کار به بلوغ لازم نرسیده‌اند. نوآور شرکت‌هایی هستند که فروش سالانه آنها بالاتر از ۵ میلیارد تومان است، ولی سهم فروش آنها از محصولات دانش‌بنیان کمتر از ۵۰ درصد است. دسته آخر شرکت‌های فناور هستند که تمرکز اصلی آنها بر اقتصاد دانش‌بنیان است و در این حوزه فعالیت می‌کنند. سهم محصولات دانش‌بنیان از کل فروش این شرکت‌ها ۵۰ به علاوه یک درصد است. این شرکت‌ها نیز فروش بالای ۵ میلیارد تومان را در سال دارند.

۸۰ درصد شرکت‌های دانش‌بنیان کشور که تقریباً ۶هزار و ۷۵۰ مورد هستند، در دسته نوپا قرار می‌گیرند. هزار شرکت در دسته نوآور و ۶۵۰ شرکت هم فناور محسوب می‌شوند. نکته مهم این است که شرکت‌های دانش‌بنیان باید روند رشد خود را مرحله به مرحله طی کنند و نمی‌توانند از شرکت نوپا به فناور تبدیل شوند که این امر باعث می‌شود شرکت‌ها مراحل رشد را پله پله طی کنند و در مسیر رشد واقعی و توسعه زنجیره ارزش محصولات قرار بگیرند.

تحول در نظام حمایتی شرکت‌های دانش‌بنیان

در آیین‌نامه جدید، حمایت از شرکت‌های دانش‌بنیان مبتنی بر میزان رشدشان است و شرکت‌هایی که در مراحل مختلف قرار دارند از حمایت‌های متفاوتی بهره‌مند هستند. به این ترتیب، نوعی انگیزه برای شرکت‌ها به وجود می‌آید که خود را از یک مرحله به مرحله بالاتر برسانند و از مزیت‌های این امر بهره‌مند شوند.

نکته مهم دیگری که در آیین‌نامه جدید پیش‌بینی شده است، این است که هر شرکت در مدت زمان مشخصی می‌تواند در یک مرحله باقی بماند و بعد از سپری شدن یک مدت مشخص به مرحله بعدی صعود کند. مثلاً شرکت‌ها تا ابد نمی‌توانند در مرحله نوپا باقی بمانند و از حمایت‌های این سطح بهره‌مند شوند. آنها سه سال فرصت دارند خود را به مرحله نوآور برسانند. در غیر این صورت حمایت‌ها قطع می‌شود. به این ترتیب، به نظر می‌رسد نوعی حمایت مشروط و زمانمند از شرکت‌ها به عمل می‌آید.

از آنجا که حمایت از شرکت‌های دانش‌بنیان منوط به قدم برداشتن در مسیر رشد شده است، نوعی انگیزه برای این شرکت‌ها در راستای تحقیق و توسعه به وجود می‌آید. به نظر می‌رسد، تمامی آنچه در بالا گفته شد در این راستا صورت گرفته است که استفاده حداکثری از ظرفیت‌های قانون جهش تولید دانش‌بنیان صورت بگیرد و حمایت‌های لازم از دانش بنیان‌ها به صورت مشروط و زمان‌دار به عمل آید.

تحولات مهم اکوسیستم اقتصاد دانش‌بنیان

امیرحسین اقبالی کارشناس اقتصادی با اشاره به این موضوع که تا پیش از این با یک سری چالش‌ها در زمینه ارزیابی و حمایت از دانش‌بنیان‌ها مواجه بودیم به «جوان» می‌گوید: «نظام ارزیابی براساس قانون قبلی که مصوب سال ۸۹ بود، نوشته شده است که بحث اصلی آن شکل‌گیری شرکت‌های دانش‌بنیان بود. در آیین‌نامه جدیدی که اخیراً معاونت علمی، فناوری و اقتصاد دانش‌بنیان ریاست جمهوری منتشر کرد، دو موضوع تغییر نظام ارزیابی و حمایت مطرح شده است.»

وی می‌افزاید: «اکوسیستم دانش بنیانی کشور براساس قانون جهش تولید دانش‌بنیان طی سال‌های اخیر تغییرات شگرفی داشته است و لازم بود متناسب با این تغییرات آیین‌نامه جدیدی درخصوص نظام ارزیابی و حمایت از دانش بنیان‌ها تدوین کنیم. قانون مورد بحث مسئول اصلی بومی‌سازی فناوری و تجهیزات گلوگاهی صنعت و تحقیق و توسعه در صنایع است. به پشتوانه این قانون نظام تأمین مالی و بومی‌سازی اقلام راهبری صنایع مطرح شده است.»

این کارشناس اقتصادی خاطرنشان می‌کند: «منطبق با نظام تأمین مالی و بومی‌سازی باید نظام ارزیابی و حمایت جدیدی تدوین می‌شد. نظام ارزیابی و حمایت از توسعه شرکت‌ها و مؤسسات دانش‌بنیان که به تازگی مطرح شده است، قصد دارد نقش‌آفرینی دانش‌بنیان‌ها را در صنایع کشور تسهیل کند.»

وی ادامه می‌دهد: «قبلاً شرکت‌ها و مؤسسات دانش‌بنیان در سه دسته نوع یک، ۲ و ۳ قرار می‌گرفتند. این نوع تقسیم‌بندی به نوعی ابتدایی بود. مثلاً دانش‌بنیان‌هایی که در دسته سوم قرار می‌گرفتند، مانند بچه‌هایی بودند که طرد شده‌اند. بنابراین، نوعی سازوکار تبعیض‌آمیز را شاهد بودیم. الان دسته‌بندی‌ها براساس سه معیار اساسی صورت می‌گیرد.»

به گفته این کارشناس اقتصادی، در وهله اول، شاخص‌های جدیدی که تعریف شده است در تقسیم‌بندی شرکت‌ها و مؤسسات دانش‌بنیان مؤثر هستند. دوم میزان فروش و سوم مسیر رشد در این دسته‌بندی اثرگذار هستند. بنابراین به جای تک شاخص پیچیدگی فناوری در نظام ارزیابی و حمایت از دانش‌بنیان که به تازگی ابلاغ شده شاخص‌های متنوعی در نظر گرفته شده است.

اقبالی تأکید می‌کند: «قبلاً براساس یک شاخص، یعنی پیچیدگی فناوری به صورت مقطعی به بررسی دانش‌بنیان‌ها می‌پرداختیم. مثلاً سه سال پیش یک شرکت بررسی می‌شد و امسال هم بررسی می‌شود و چون همچنان ویژگی پیچیدگی فناوری را داشت، مجدداً در دسته دانش‌بنیان‌ها جای می‌گرفت، بدون اینکه ذره‌ای تغییر کرده باشد. در آیین‌نامه جدید مسیر رشد تعریف شده است و بر این اساس به بررسی شرکت‌ها و مؤسسات دانش‌بنیان می‌پردازیم.»

وی ادامه می‌دهد: «در نظام ارزیابی جدید شرکت‌ها به سه دسته نوپا، نوآور و فناور تقسیم می‌شوند. شرکت‌ها و مؤسسات نوپا نسبت به نوآور و فناور به لحاظ میزان فروش متفاوت هستند. شرکت‌هایی که کمتر از ۵میلیارد تومان در سال فروش دارند، نوپا محسوب می‌شوند. شرکت‌های نوآور بالای ۵ میلیارد تومان در سال درآمد دارند، اما کالاها و خدمات دانش‌بنیان کمتر از ۵۰ درصد از میزان فروش این شرکت را تشکیل می‌دهند. شرکت‌های دسته سوم فناور هستند، این شرکت‌ها هاب اصلی اکوسیستم اقتصاد دانش‌بنیان کشور محسوب می‌شوند.»

این کارشناس اقتصادی می‌گوید: «برای ما بسیار مهم است که این شرکت‌ها بتوانند بازوی اصلی صنایع به لحاظ ورود تحقیق و توسعه به آنها باشند. این شرکت‌ها علاوه بر اینکه بالای ۵ میلیارد تومان در سال فروش دارند، سهم کالاها و خدمات دانش‌بنیان در فروش سالانه آنها بیش‌تر از ۵۰ درصد است. شرکت‌های فناور به تولیدات بار اول و تولید محصولات گلوگاهی صنایع می‌پردازند یا توانسته‌اند کیفیت یک نمونه مشابه داخلی را ارتقا دهند.»

وی تأکید می‌کند: «شرکت‌های فناور هاب اصلی کاری معاونت علمی، فناوری و اقتصاد دانش‌بنیان ریاست جمهوری به شمار می‌روند. شرکت‌های نوپا که حدود ۸۰ درصد از دانش بنیان‌ها را تشکیل می‌دهند، از زیر نظر معاونت و نظام ارزیابی‌ای که مبتنی بر حضور این معاونت بود، بیرون آمده‌اند و بازیگران زیست بوم فناوری در کشور مانند پارک‌های علمی و فناوری و ستادهای توسعه فناوری معاونت بر کار آنها نظارت دارند.»

حمایت بر مبنای رشد و پیشرفت حداکثری شرکت‌های دانش‌بنیان

محمدصادق سالم کارشناس حوزه علم و فناوری در رابطه با تحول نظام ارزیابی شرکت‌های دانش‌بنیان به «جوان» می‌گوید: «سیستم ارزیابی قبلی شرکت‌های دانش‌بنیان پیچیده و به اندازه کافی جامع نبود که بتواند ماهیت واقعی توانایی‌های دانش‌بنیان و فناورانه یک شرکت را ارزیابی کند. معاونت علمی و فناوری ریاست جمهوری برای تسهیل ورود شرکت‌ها به اکوسیستم اقتصاد دانش‌بنیان به سمت اصلاح نظام ارزیابی حرکت کرده است؛ نظام ارزیابی جدید طیف وسیع‌تری از عوامل و شاخص‌ها را در نظر می‌گیرد و با قانون جهش تولید مبتنی بر دانش همسو می‌شود. انتظار می‌رود نظام ارزیابی جدید، ورود بیشتر شرکت‌های دانش‌بنیان به اکوسیستم را تسهیل کند و باعث رشد و توسعه اکوسیستم اقتصاد دانش‌بنیان در ایران شود.»

وی می‌افزاید: «نظام ارزیابی جدید ورود بیشتر شرکت‌های دانش‌بنیان به اکوسیستم اقتصاد دانش‌بنیان را تسهیل می‌کند. این نظام به گونه‌ای طراحی شده است که جامع‌تر و کارآمدتر باشد و با یک فرآیند ارزیابی ساده که انتظار می‌رود زمان لازم را برای ورود شرکت‌ها به اکوسیستم کاهش دهد. علاوه بر این، نظام جدید ارزیابی با تمرکز بر نظارت پسینی و رویکرد حمایتی مبتنی بر مسیر رشد هر یک از این شرکت‌ها به سمت توسعه در کنار حمایت رفته است که رویکرد تحولی دیگر بازطراحی نظام حمایت‌هاست.»

به گفته این کارشناس حوزه علم و فناوری، شرکت‌های فناور زیر نظر معاونت علمی و فناوری خواهند بود. هدف این است که معاونت بر این شرکت‌ها تمرکز داشته باشد و به تبدیل شدن آنها به بازوی فناوری و تحقیق و توسعه در صنایع کمک کند.

وی ادامه می‌دهد: «ارزیابی‌ها قبلاً براساس تک شاخص پیچیدگی فناوری به صورت مقطعی صورت می‌گرفت. بدون اینکه شرکت‌ها هیچ تغییری کرده باشند، براساس همین شاخص در هر مقطع در دسته دانش‌بنیان‌ها جای می‌گرفتند. این شرکت‌ها همواره تحت حمایت قرار می‌گرفتند، اما الان حمایت‌ها مشروط و مدت‌دار شده است. به این معنا که شرکت‌های نوپا حداکثر طی یک مدت زمان پنج ساله باید به سطح نوآور برسند.»

سالم خاطرنشان می‌کند: «مسیر رشدی برای هر شرکت با هماهنگی معاونت مشخص و اعلام می‌شود. اگرچه این مسیر رشد معاونت علمی و فناوری را تعیین نمی‌کند، اما باید مسیری منطقی از سوی شرکت‌ها ارائه شود تا مورد تأیید قرار بگیرد و براساس همین مسیر رشد، حمایت‌های دولت از شرکت‌ها مشروط به توسعه زنجیره ارزش می‌شود. شرکت‌ها و مؤسسات باید این مسیر رشد را طی کنند تا از حمایت‌های دانش‌بنیان‌ها بهره‌مند شوند.»

وی خاطرنشان می‌کند: «هدف نهایی این است که شرکت‌ها تبدیل به هاب اصلی تحقیق و توسعه و فناوری در صنایع شوند، به طوری که نه تنها صنایع خودمان را رشد دهند، بلکه به صادرات این فناوری هم بپردازیم. ما نمونه‌های موفقی در زمینه پالایشگاهی داشتیم که به صدور خدمات فنی و مهندسی به دیگر کشورها پرداختیم. قصد داریم علاوه بر صنایع نفت و گاز در دیگر صنایع نیز اینطور دستاوردها را داشته باشیم.»

این کارشناس علم و فناوری در پایان تأکید می‌کند: «واقعیت این است که ما یک کشور خام فروش هستیم و قصد داریم به توسعه زنجیره ارزش بپردازیم. این کار را شرکت‌های صنعتی نمی‌توانند انجام دهند. باید شرکت‌های توانمند دانش‌بنیان که به حوزه فناوری ورود کرده‌اند، به عنوان بازوی اصلی صنایع در این زمینه فعال شوند.»

جمع‌بندی

به‌نظر می‌رسد شاهد نوعی پارادایم شیفت در حوزه نگاه به شرکت‌های دانش‌بنیان هستیم و به این نوع شرکت‌های در آینده اقتصاد کشور توجه ویژه‌ای شده است. چه آنکه اقتصاد فناوری پایه متأثر از فعالیت شرکت‌های دانش‌بنیان است و از آنجا که مایه این شرکت‌ها علم و نه الزاماً پول است، در توجه قادر خواهند بود آورده‌های اقتصادی زیادی داشته باشند و از طرف دیگر به اشتغالزایی مستقیم و غیرمستقیم کمک کنند. مع‌الأسف پیشتر نگاه به این شرکت‌ها در حد شعار بود، اما بعد از همه‌گیری کرونا که این شرکت‌ها فرصتی برای بروز و نشان دادن ظرفیت‌های بالقوه یافتند، ثابت کردند در صورت حمایت خواهند توانست گام‌های بزرگی بردارند. با رهیافت جدید دولت می‌توان چشم‌انداز روشنی برای شرکت‌های دانش‌بنیان متصور بود، اما به شرطی که این مسیر استمرار داشته باشد و دچار روزمرگی نشود. شرکت‌های بزرگ نیز می‌توانند بخشی از ظرفیت خود را در اختیار این شرکت‌ها قرار دهند و از نتایج آن بهره ببرند؛ هرچند برخی شرکت‌های بزرگ به این مسیر روی آورده‌اند و واحدهای اختصاصی دانش‌بنیان دارند.

Pishkhan-Javan.com

گفت‌وگو

رئیس اتاق بازرگانی مشترک ایران و گرجستان در گفت‌وگو با «جوان»:

تعیین مسیر رشد مهم‌ترین رویکرد تحولی در آیین‌نامه جدید ارزیابی شرکت‌های دانش‌بنیان است

عضو اتاق بازرگانی و رئیس اتاق بازرگانی مشترک ایران و گرجستان معتقد است براساس آیین‌نامه جدید ارزیابی شرکت‌های دانش‌بنیان به شرکت‌ها و مؤسسات زمان داده می‌شود تا خود را به سطحی از رشد برسانند و در مسیر رشد برنامه‌ریزی شده پیش بروند. اگر در مدت زمان لازم به هر علتی از جمله نداشتن فناوری روز، بهره‌مند نبودن از نیروهای متخصص و... نتوانستند خود را با شرایط وفق دهند از گردونه رقابت حذف می‌شوند. این روند خوب و رقابت‌پذیری نسبت به سکون قبلی است. همچنین تعیین مسیر رشد برای شرکت‌های دانش‌بنیان مهم‌ترین رویکرد تحولی در آیین‌نامه جدید ارزیابی و حمایت از شرکت‌های دانش‌بنیان می‌باشد.

فاطمه مقیمی عضو اتاق بازرگانی و رئیس اتاق بازرگانی مشترک ایران و گرجستان در گفت‌وگو با «جوان» با اشاره به این موضوع که لازم است فضای دانش‌بنیانی را در کشور تسهیل کنیم، تصریح کرد: «در ابتدا باید برای ورود شرکت‌ها و مؤسسات به حوزه دانش‌بنیانی یک ممیزی اولیه شکل بگیرد. اینکه در آیین‌نامه ارزیابی و حمایت از شرکت‌ها و مؤسسات دانش‌بنیان در ورود به فضای دانش‌بنیانی کشور تسهیل قائل شده‌ایم، اقدام خوبی است.»

وی در ادامه گفت: «براساس آیین‌نامه جدید ارزیابی دانش‌بنیان‌ها اعطای مجوز برای شرکت‌های نوپا به پارک‌های علم و فناوری سپرده شده است. از آنجا که حیطه کاری آنها رشد و تبلور مجموعه‌های تازه بنیاد و نوآور است، به صورت حساس‌تر و علمی‌تر به قضیه ورود می‌کنند. از سوی دیگر در همان بررسی‌های اولیه شرکت‌ها ریزش خواهند داشت و به مراحل بالاتر نمی‌رسند که بعد از صرف هزینه زیاد به آنها بگوییم نمی‌توانند از حمایت‌های دانش‌بنیانی بهره‌مند شوند و ادامه فعالیت داشته باشند.»

مقیمی خاطرنشان کرد: «در شرایط جدید که صدور مجوز برای دانش‌بنیان‌های نوپا مبادی محور شده و به پارک‌های علمی و فناوری و ستادهای توسعه‌ای سپرده شده است، از حجم مسئولیت‌های معاونت کاسته شده و به این ترتیب امکان تمرکز بیشتر این نهاد بر دانش‌بنیان‌های بزرگ کشور که بالای ۵ میلیارد تومان در سال درآمد دارند، به وجود آمده است. در طرف مقابل، چارچوب نوآوری در پارک‌های علمی و فناوری نیز تبدیل به یک استراتژی کلی برای حمایت از کسب و کارهای کوچک و متوسط شده است، به گونه‌ای که فرصت رشد را برایشان فراهم می‌کند.»

مقیمی گفت: «وقتی برنامه ریزی‌های دقیق مانند آنچه در آیین‌نامه ارزیابی و حمایت از شرکت‌ها و مؤسسات دانش‌بنیان مصوب شده است با حمایت‌های اصولی مانند اعتبار مالیاتی تحقیق و توسعه همراه شود، می‌تواند اتفاقات بزرگی را در کشور رقم بزند. اینطور حمایت‌ها، انگیزه‌ای برای شرکت‌ها و مؤسسات دانش‌بنیان در کشور برای رشد به وجود می‌آورد و بستر توسعه را بیش از پیش فراهم می‌کند.»

حاشیه

حامد قهرمانی

به بهانه پنالتی و حذف امریکا

حمله نژادپرستان به ستاره ضد نژادپرستی

«باخت شوک‌آور و کاملاً غیرمنتظره تیم بانوان امریکا مقابل سوئد یک گواه تمام‌عیار از اتفاقاتی است که در تیم پیش از این باشکوه بانوان کشورمان در دوران ریاست‌جمهوری جو بایدن خواب‌آلود رخ می‌دهد. بسیاری از بازیکنان این تیم علناً با امریکا دشمنی داشتند. ضربه خوبی بود مگان، امریکا دارد به جهنم می‌رود.» وقتی دونالد ترامپ، رئیس‌جمهور پیشین و نژادپرست امریکا اینگونه بازیکن تیم ملی فوتبال زنان کشورش را به باد انتقاد و تمسخر می‌گیرد باید هم منتظر بود تا «مگان راپینو»، برنده کفش طلای ۲۰۱۹ مورد شدیدترین حملات قرار گیرد.

راپینو همان بازیکنی است که در سال ۲۰۲۲، مدال آزادی ریاست جمهوری بالاترین افتخار غیرنظامی امریکا را در کنار سیمئون بایلز، دارنده مدال طلای المپیک ژیمناستیک به خود اختصاص داد، اما از دست دادن پنالتی مقابل سوئد و در مرحله یک‌هشتم نهایی جام جهانی فوتبال زنان و متعاقب آن حذف امریکا از گردونه این مسابقات کافی بود تا نژادپرستان امریکایی چشم‌شان را بر تمام افتخارات مگان ببندند و این بازیکن را که مخالفت علنی او با نژادپرستی باعث شد هنگام پخش سرود امریکا زانو بزند، مورد شدیدترین حملات خود قرار دهند.

راپینو بعد از این بازی و از دست دادن پنالتی گفت: «من فکر می‌کنم ما خیلی خوب بازی کردیم، به خاطر همین خوشحالم، اما از دست دادن پنالتی برای من مانند یک کمدی تلخ است. من دوست داشتم برای این تیم (امریکا) و برای این کشور بازی کنم، این همیشه برایم مایه افتخار بوده است. همیشه سعی کرده‌ام بازی را به شیوه‌ای درست انجام دهم و همه چیز را خوب پیش ببرم.» این بازیکن که افتخارات زیادی را به دست آورده و همیشه در مخالفت با تبعیض نژادی تلاش کرده است، تصریح کرد: «بدون برنده شدن شما این همه میکروفون را به سمت خود جذب نمی‌کنید. بدون برنده شدن رسانه‌ها را به دست نمی‌آورید، چشم‌ها را به سمت خود جلب نمی‌کنید و هواداران را به دست نخواهید آورد.»

بدون هیچ شکی تمسخر ستاره تیم ملی فوتبال زنان امریکا از سوی امریکایی‌ها هیچ ارتباطی با از دست دادن پنالتی و حذف این تیم ندارد، چراکه تاریخ فوتبال بازیکنان بزرگ زیادی را به‌خاطر می‌آورد که پنالتی خراب کرده‌اند و تیم‌شان حذف شده است. راپینو امروز فقط برای اعتراضش به نژادپرستی حاکم بر امریکا مورد تمسخر واقع می‌شود.

فوتبال اروپا

شیوا نوروزی

حسرت تکرار شش‌گانه به دل گواردیولا ماند

توپچی‌ها درخشان در سوپرکاپ

توپچی‌ها اجازه ندادند سیتیزن‌ها یک جام دیگر به ویترین افتخارات‌شان اضافه کنند. دیدار سوپرکاپ انگلیس موسوم به کامیونیتی‌شیلد (جام خیریه) در ورزشگاه ومبلی بین آرسنال و منچسترسیتی برگزار شد و در ضیافت پنالتی‌ها، آرسنال جام قهرمانی را بالای سر برد. سیتی با سه‌گانه‌ای (لیگ برتر، جام حذفی و لیگ قهرمانان) که فصل گذشته به دست آورد امیدوار بود چهارمین جام را در سوپرجام تصاحب کند، اما تیم لندنی این اجازه را به آبی‌پوشان نداد. جدال سخت دو تیم تا وقت‌های تلف شده نیمه دوم با تک‌گل کول پالمر به نفع سیتی در جریان بود و حتی تیم دوم منچستر خود را برای جشن قهرمانی آماده می‌کرد، اما داور آنقدر وقت اضافه گرفت تا تروسار در دقیقه ۱۰۱ گل تساوی را برای آرسنال زد تا همه توپچی‌ها دوباره امیدوار شوند. در ضربات پنالتی برخلاف انتظار کوین دی‌بروینه توپ را به تیرک زد و رمزدیل ستاره آرسنال شوت رودری را مهار کرد تا قرمزپوشان جشن قهرمانی به راه بیندازند.

عملکرد ستاره‌های سیتی ضعیف‌تر از حد تصور بود، تا جایی که پپ گواردیولا، ارلینگ هالند را در نیمه دوم تعویض کرد تا شاید به هدفش برسد، اما حتی پنالتی‌زن‌های تیم نیز ناکام ماندند و آرسنال تیم برنده میدان لقب گرفت. مهاجم نروژی با ۳۶گل زده کفش طلای فصل را به چنگ آورد، اما همین گلزن نتوانست در کامیونیتی‌شیلد به داد تیمش برسد. در کل فقط ۱۳ بار توپ به پای هالند خورد و این بازیکن حتی یک شوت در چهارچوب هم نداشت.

گواردیولا دلش را به تکرار شش‌گانه (لیگ برتر، جام‌حذفی، لیگ قهرمانان، سوپرکاپ انگلیس، سوپرکاپ اروپا و جام باشگاه‌های جهان) خوش کرده بود. او پیش از این یک‌بار در سال ۲۰۰۹ با بارسلونا به این افتخار دست یافته بود و قصد داشت با سیتی نیز چنین رکوردی را ثبت کند، ولی آرسنال همه نقشه‌هایش را نقش برآب کرد. سرمربی سیتی در پایان بازی عصبانیتش را با زیر سؤال بردن قوانین فوتبال نشان داد: «وقت‌های تلف شده زیاد یک سؤال خوب است که هیئت بین‌المللی قانون‌گذاری فوتبال باید به آن جواب بدهد، چراکه آنها با مربیان مشورت نمی‌کنند. آنها با بازیکنان مشورت نمی‌کنند که نظرشان چیست. تو باید به زمین بروی، باید قبولش کنی و باید انجامش بدهی. آنها بازی را برای به ثمر رسیدن یک گل ادامه می‌دهند. اگر در هر بازی برای هر گل ۳۰ثانیه یا ۴۵ ثانیه وقت کنار بگذارید باید تا فردا صبح بازی کنیم.»

سرمربی جوان آرسنال اما شرایط متفاوتی داشت. این تیم فصل گذشته نایب‌قهرمان جزیره شد و از آنجا که سیتی هم قهرمان لیگ بود و هم جام‌حذفی، دیدار سوپرکاپ بین قهرمان و نایب‌قهرمان لیگ برگزار شد. این دومین قهرمانی میکل آرتتا در سوپرکاپ بود و از این حیث آرسنال با ۱۷ قهرمانی پس از منچستریونایتد در این رقابت دومین تیم رکورددار در بین تیم‌های انگلیسی محسوب می‌شود. آرتتا پس از قهرمانی تیمش گفت: «من فوق‌العاده خوشحال هستم. هیچ چیز بهتر از پیروزی در ومبلی مقابل بهترین تیم جهان نیست. از نحوه پیروزی که کسب کردیم خیلی خوشحالم. ما سه موقعیت عالی داشتیم، اما وقتی آنها را تبدیل به گل نمی‌کنید، خطر به سمت دروازه شما می‌آید، یک اشتباه کوچک مرتکب می‌شوید و آنها شما را مجازات می‌کنند. بعد از آن از نظر روانی بازی کردن خیلی سخت بود، ولی توانستیم به گل برسیم.»

گزارش

فریدون حسن

اعتراف جهان کشتی به قدرت بی‌نظیر ایران در عرصه بین‌المللی

ایران به جایگاه خود بازگشت

«ایران بالاخره به جای خودش برگشت. پس از دو دوره متوالی بدون سکو در کشتی آزاد مسابقات جهانی زیر ۱۷ سال، این کشور به سبک خود برگشت و با ۱۵۶امتیاز عنوان تیمی را به دست آورد، یک برتری قاطع ۳۰امتیازی نسبت به مقام دوم، یعنی امریکا.»

این اولین واکنش اتحادیه جهانی کشتی به قهرمانی مقتدرانه نوجوانان آزادکار ایران در مسابقات جهانی ترکیه بود. بعد از درخشش فوق‌تصور نوجوانان فرنگی‌کار و کسب عنوان قهرمانی جهان، نوبت آزادکاران آینده‌ساز کشتی ایران بود که قدرت خود را به رخ حریفان بین‌المللی بکشند و با اقتدار بر سکوی قهرمانی جهان بایستند، به‌گونه‌ای که اتحادیه جهانی کشتی و حریفان را وادار به تحسین و صدور این پیام کنند.

آزادکاران نوجوان ایران در پایان رقابت‌های جهانی ترکیه با کسب دو طلا، دو نقره، دو برنز و کسب ۱۵۶ امتیاز مقتدرانه بر سکوی قهرمانی جهان ایستادند و پرچم پرافتخار ایران را به اهتزاز درآوردند.

اتحادیه جهانی کشتی در ادامه با ریزبینی خاصی آورده است: «عملکرد چشمگیر کشتی‌گیران ایران باعث شد این کشور در مجموع شش مدال (دو طلا، دو نقره و دو برنز) به دست آورد. کشتی‌گیران غیرمدال‌آور نیز نقش مهمی ایفا کردند؛ دو کشتی‌گیر پنجم شدند (هر کدام ۱۰ امتیاز) و دو کشتی‌گیر دیگر هم هفتم شدند (هر کدام هشت امتیاز). اهورا خاطری در وزن ۴۵ کیلوگرم و سینا خلیلی در وزن ۶۵ کیلوگرم دو طلا، سجاد پیردایه در وزن ۶۰ کیلوگرم و ابوالفضل حسینی در وزن ۷۱ کیلوگرم دو مدال نقره، سام سیار در وزن ۴۸ کیلوگرم و توحید نوری در وزن ۹۲ کیلوگرم هم برنز گرفتند.»

با توجه به تجربه نه‌چندان زیاد بهنام احسانپور، سرمربی تیم ملی کشتی آزاد نوجوانان و اولین تجربه مربیگری او در رقابت‌های قهرمانی نوجوانان جهان و اهمیت کسب عنوان قهرمانی برای ایران پژمان درستکار، سرمربی تیم ملی کشتی آزاد بزرگسالان نیز روز (جمعه) عازم استانبول ترکیه شده بود تا به احسانپور در بحث فنی تیم کمک کند.

■■■

در جمع مدال‌آوران اما عملکرد فوق‌العاده اهورا خاطری تحسین همگان را به دنبال داشت. نوجوان ۴۵ کیلوی کشتی ایران در ترکیه هم حریف روس خود را برد و هم کشتی‌گیر امریکایی را از پیش‌رو برداشت. اهورا در دور نخست با نتیجه ۱۲ بر یک دانیل نگرو از مولداوی را مغلوب کرد. وی در دور دوم با نتیجه ۵ بر صفر آقاشیرین آقاشرینوف از روسیه را شکست داد و به مرحله نیمه‌نهایی راه یافت. وی در این مرحله با نتیجه ۵ بر ۲ از سد ایگناسیو ویلاسنور از امریکا گذشت و به دیدار فینال راه یافت. خاطری در این دیدار با نتیجه ۱۱ بر صفر گور بونیاتیان از ارمنستان را از پیش‌رو برداشت و به مدال طلا دست یافت تا ستاره ایران در این مسابقات باشد.

در ۶۵ کیلو هم سینا خلیلی در دور اول با نتیجه ۱۱ بر صفر ساموئل سدلاک از اسلواکی را مغلوب کرد. وی در دور دوم با نتیجه ۵ بر یک ولادیمیر آزاریان از ارمنستان را از پیش رو برداشت. وی در دور سوم با نتیجه ۱۱ بر ۲ میرزاآقا آخوندوف از آذربایجان را شکست داد و به مرحله نیمه‌نهایی راه یافت. خلیلی در این دیدار با نتیجه ۸ بر ۲ مانوئل واگین از آلمان را مغلوب کرد و به دیدار فینال راه یافت. وی در این دیدار با نتیجه ۱۰ بر صفر ماگومدعلی باخارچیف از روسیه را از پیش‌رو برداشت و به مدال طلا دست یافت.

■■■

قهرمانی تیم کشتی آزاد نوجوانان در حالی رقم خورد که پیش از این تیم فرنگی ایران هم با ۱۱۳ امتیاز و مدال طلای پیام احمدی در وزن ۴۸ کیلوگرم، مدال نقره احمدرضا محمدیان در وزن ۷۱ کیلوگرم و دو مدال برنز علیرضا امیری در وزن ۴۵ کیلوگرم و امیرحسین عبدولی در وزن ۱۱۰ کیلوگرم این عنوان را به دست آورده بود. کسب این دو قهرمانی ثابت کرد که آینده‌سازان کشتی ایران از همین حالا برای قدرت‌نمایی در رده‌های بالاتر آماده می‌شوند، به‌خصوص اینکه در رقابت رودررو با مدعیان روس و امریکایی کاملاً برتر نشان داده‌اند.

هرچند در کشتی فرنگی تقابل زیادی با کشتی‌گیران روس نداشتیم و حاصل مبارزه با امریکایی‌ها هم یک برد و یک باخت بود. در واقع در کشتی فرنگی تنها در سه وزن شاهد رویارویی حریفان روس و امریکایی با کشتی‌گیران کشورمان بودیم. باکیفیت‌ترین مدال این رشته هم در حالی به دست آمد که پیام احمدی حریف روس را در نیمه‌نهایی از پیش‌رو برداشت، اما در کشتی آزاد نوجوانان ایران چنان قدرت خود را به این دو رقیب همیشگی نشان دادند که جای هیچ حرفی باقی نماند تا از همین حالا برای سال‌های بعد و رویارویی در رده‌های سنی بالاتر برای آنها خط و نشان بکشند.

تمرین برای قهرمانی با کفش پاره!

خبر

مهرداد مرادی یکی از نماینده‌های پارادوومیدانی ایران در بازی‌های پاراآسیایی هانگژو با کفش پاره تمرین می‌کند! این دونده کم‌بینا که یکی از شانس‌های طلا برای کاروان کشورمان است در گفت‌وگو با ایسنا تأکید کرد حقوقش کفاف خرید کفش را نمی‌دهد: «نزدیک به دو ماه به بازی‌های هانگژو باقی مانده و همچنان با کفش پاره در حال آماده‌سازی هستم. بارها در این خصوص به اداره کل ورزش و جوانان استان همدان مراجعه و برای خرید کفش تخصصی درخواست کمک کردم، اما همیشه با یک «چَشم» به من وعده‌وعید دادند، اما هیچ وقت به قول خود عمل نکردند. فدراسیون نابینایان و کمیته ملی پارالمپیک تا جایی که بتوانند از من حمایت می‌کنند، اما حقوقی که دریافت می‌کنم در حدی نیست که با آن یک کفش تخصصی دو را که چیزی حدود ۲۰ میلیون تومان است، بخرم. حتی تمام هزینه‌ها از جمله تهیه مکمل و ایاب و ذهاب را خودم پرداخت می‌کنم.»

مدال نگرفتیم، اما به اهدافمان رسیدیم

چهره

هیچ‌یک از هفت ملی‌پوش رشته تفنگ دست‌شان به مدال بازی‌های دانشجویان جهان نرسید، اما سرمربی تیم‌ملی تفنگ از عملکرد شاگردانش رضایت دارد. در یونیورسیاد ۲۰۲۳ تیراندازان رشته تفنگ نتوانستند انتظارات را برآورده کنند و به‌رغم صعود سه ملی‌پوش به فینال هیچ مدالی نصیب کاروان ایران نشد. مریم طالبی در گفت‌وگو با ایسنا مدعی شد انتقادها به تیم‌ملی ضربه می‌زند: «درست است که در این مسابقات مدال نگرفتیم، اما به هر حال کادرفنی به آن هدف‌گذاری که داشت، رسید. در یونیورسیاد سه فینالیست داشتیم و در سه رشته مختلف رکورد برون‌مرزی را شکستیم. این در حالی است که در جام‌جهانی باکو یک فینالیست هم نداشتیم. ضمن اینکه قوانین تیراندازی در یونیورسیاد با فدراسیون جهانی متفاوت است. اگر همین روند صعودی را ادامه دهیم، می‌توانیم با تعداد سهمیه‌های بالا در المپیک پاریس حضور داشته باشیم. همه باید درک کنند شرایط با سال‌های قبل تفاوت دارد. انتقادهای غیرواقع‌بینانه کمکی به ما نمی‌کند. همه باید درک کنند که تیراندازان با چه شرایطی تمرین می‌کنند و پا به عرصه رقابت‌ها می‌گذارند. توقع من و کادرفنی این است که با تنظیم کردن سطح توقعات با شرایط موجود فشارها را کم کنیم. اجازه بدهیم تیراندازان با همین تعداد مسابقه کم خود را پیدا کنند و در المپیک بتوانند حضور شایسته‌ای داشته باشند.»

انتقاد ملی‌پوش وزنه‌برداری از شرایط سخت تمرینی

بازتاب

اشرف رامین

کولرها روشنند، ولی باد گرم می‌زنند!

خاموش بودن وسایل سرمایشی در آکادمی ملی المپیک از سوی مدیر تکذیب شد. تمرین ملی‌پوشان رشته‌های مختلف در گرما و بی‌برقی صدای بسیاری را درآورده، تا جایی که علی داوودی، نایب‌قهرمان وزنه‌برداری المپیک در صفحه شخصی‌اش به این مسئله اعتراض کرده است. این ملی‌پوش وزنه‌برداری مدعی شد ۱۰ روز است که پولادمردان در گرمای شدید سالن و بدون کولر وزنه می‌زنند. انتقاد بحق علی داوودی بازتاب زیادی در رسانه‌ها داشت و رئیس فدراسیون نیز این ادعا را تأیید کرد. سجاد انوشیروانی در گفت‌وگو با تسنیم به خاموش بودن کولرها در اردوی وزنه‌برداری اشاره کرد: «بچه‌های ما تا چند روز قبل در بابلسر بودند و شرایط خوبی در آنجا داشتند. ما در حال پیگیری برای حل این مشکل هستیم. ظاهراً چیلرها با مشکل مواجه شده‌اند. قرار بود این مشکل تا دیروز حل شود تا ورزشکاران با شرایط خوبی به تمرین بپردازند.» با این وجود فرهاد صدر خلاف ادعای ملی‌پوش وزنه‌برداری و انوشیروانی صحبت کرده است. رئیس آکادمی ملی المپیک در گفت‌وگو با مهر تأکید کرد به خاطر گرمای هوا چیلرها کشش لازم را ندارند: «به خاطر کمبود برق، ولتاژها افت می‌کنند و تمام سیستم‌های خنک‌کننده کاهش کارکرد دارند. زمانی که برق قطع می‌شود از برق اضطراری استفاده می‌کنیم تا روشنایی تأمین شود. وزنه‌برداران شرایط خیلی بدی‌تر داشتند که اوضاع را برای آنها مساعد کردیم. وسایل سرمایشی در سالن وزنه‌برداری روشن است. برخی اطلاعات مبنی بر اینکه تنها روزی یک ساعت این وسایل روشن است، کاملاً غلط است. کل تأسیسات ۲۴ ساعته روشن است، اما اینکه از داخل این وسایل هوای گرم بیرون می‌آید به خاطر مشکل افت ولتاژ و کمبود برق است و این موضوع به معنای این نیست که کولرها خاموش است. در سیستم‌های بزرگ تأسیساتی قسمت‌های خنک‌کننده این وسایل با افت ولتاژ از کار می‌افتد و باد گرم می‌زند. من برای حل این مشکل با مسئول اداره برق منطقه صحبت کردم و آنها به ما گفتند تا آخر هفته جاری که هوا گرم است هیچ راهکاری جز قطعی‌های مکرر برق وجود ندارد. سیستم سرمایشی آکادمی ملی المپیک کاملاً درست است و کار می‌کنند، اما چون با مشکل کمبود برق توزیع کمتر می‌شود این سیستم‌ها کشش لازم را ندارند.»

قاب

هت‌تریک صعود کارگری به سبلان

پیشخوان
Pishkhan.com

غفور کارگری قله سبلان را فتح کرد. رئیس کمیته ملی پارالمپیک که در شنا و دوومیدانی هم فعالیت دارد، پیشتر دماوند، دنا، سهند و علم کوه را فتح کرده بود، اما فتح سبلان برای سومین مرتبه نشان داد او که به حفظ آمادگی و ضرورت پرداختن مدیران ورزشی کشور به ورزش تأکید دارد، مدیری پشت میزنشین نیست، به همین دلیل هم بی‌تردید کارگری به عنوان کسی که ورزش می‌کند به خوبی از نیازهای ورزشکاران و لزوم مهیا بودن شرایط و امکانات برای آنها آگاهی دارد و انتظار می‌رود با توجه به دانشی که در این راستا دارد، بیش از هر مدیر دیگری در راستای حل مشکلات ورزشکاران، به‌خصوص در زمینه امکانات گام بردارد.

یادداشت

دنیا حیدری

اعزام کیفی شامل حال مسئولان هم می‌شود؟

کمتر از دو ماه دیگر تا آغاز بازی‌های آسیایی هانگژو زمان باقی مانده است. رقابت‌هایی که همواره بهترین فرصت برای به نمایش گذاشتن توانمندی‌های ورزشکاران ایران است، چراکه بی‌هیچ تردیدی بازی‌های آسیایی بعد از المپیک دومین رویداد مهم و تعیین‌کننده برای ورزش آسیا به حساب می‌آید. با این وجود براساس تصمیم‌گیری‌های انجام شده، قرار است جای ورزشکاران زیادی در کاروان اعزامی ایران به هانگژو باشد. در پی تغییرات حاصله در کمیته ملی المپیک و روی کار آمدن خسروی‌وفا، بحث اعزام کیفی گریبان ورزشکاران المپیکی را هم گرفت. تجربه‌ای که پیشتر در کمیته ملی پارالمپیک اجرا شده بود، این‌بار شامل‌حال کاروان ایران برای حضور در بازی‌های آسیایی هانگژو هم شد!

مشکلات مالی اصلی‌ترین دلیلی بود که برای اعزام کیفی کاروان ایران به بازی‌های آسیایی پیش‌رو عنوان شد. دلیلی که روی نام ورزشکاران زیادی قلم قرمز کشید و تنها برای نفراتی شانس اعزام قائل شد که شانس کسب مدال و رفتن روی سکو را داشتند. تفکری که شگفتی‌سازها را خودبه‌خود کنار گذاشت تا همانند بازی‌های آسیایی جاکارتا موفقیتی را که الیاس علی‌اکبری با کسب نخستین طلای کوراش ایران در بازی‌های آسیایی کسب کرده بود، شاهد نباشیم.

اینکه تصمیم اعزام کیفی کاروان ایران به بازی‌های آسیایی هانگژو چه تأثیری در روحیه و انگیزه ورزشکاران می‌گذارد و از پایه درست است یا اشتباه، طی ماه‌های گذشته بارها و بارها توسط کارشناسان و اصحاب رسانه به آن پرداخت شده است، بی‌آنکه تأثیری در تصمیم آقایان داشته باشد، اما بی‌شک در فاصله ۵۰ روز مانده تا آغاز این بازی‌ها دیگر فرصت چندانی برای کوتاه آمدن آقایان تصمیم‌گیرنده از حرف و نظرشان نیست و بی‌تردید کاروان ایران در حالی کمتر از دو ماه دیگر به چین اعزام می‌شود که جای ورزشکاران زیادی در آن خالی است، آن‌هم در شرایطی که بعید نیست مثل همیشه این اعزام کیفی شامل‌حال مسئولان، دوستان و اطرافیان آنها نباشد! همان نفراتی که حضورشان در هیچ یک از رقابت‌ها ضرورتی ندارد، اما همواره پای ثابت اعزام‌های ورزشی هستند، آن‌هم کاملاً رایگان و با دلایلی غیرمنطقی در صورت لو رفتن حضورشان در بین اعزامی‌ها.

در شرایطی که هنوز هم بسیاری از فدراسیون‌ها در تلاش برای کسب سهمیه بیشتر هستند و خیلی‌های دیگر هم با پاسخ منفی کمیته در این راستا مواجه شده‌اند، گفته می‌شود برخی در حال آماده شدن جهت حضور در هانگژو هستند. نفراتی که حضورشان در بازی‌های آسیایی هیچ منطقی نمی‌تواند داشته باشد، آن‌هم وقتی ورزشکاران زیادی با تابلوی ورود ممنوع مواجه شده و پشت خط مانده‌اند.

اعزام افراد متفرقه به رقابت‌های ورزشی داستان تازه‌ای نیست و همواره با انتقادهای تند ورزشکاران، مربیان و اصحاب رسانه مواجه شده، اما هرگز مانعی برای حضور این افراد ایجاد نشده است. ولی این بار داستان کاملاً متفاوت است و هیچ بهانه‌ای نمی‌تواند حضور افراد متفرقه، رؤسا، معاونان و دوستانه گرمابه‌وگلستان آنها در چین را توجیه کند وقتی ورزشکاران محق زیادی به دلیل نوع نگاه مسئولان و قانون اعزام کیفی نام‌شان در لیست کاروان ایران قرار نگرفته است! مسئله‌ای که تکلیف آن باید سفت و سخت، قبل از اعزام کاروان ایران به بازی‌های آسیایی هانگژو مشخص شود. در غیر این صورت نمی‌توان پذیرفت مسائل مالی دلیل این نوع اعزام و گلچین شدن ورزشکاران بوده باشد.

چهارمی والیبال ایران در المپیک دانشجویان

والیبال ایران با کسب عنوان چهارم به کار خود در رقابت‌های المپیک دانشجویی پایان داد. شاگردان مؤمنی‌مقدم در مرحله گروهی برابر چین به برتری رسیدند، اما مقابل جمهوری چک و آرژانتین تن به شکست دادند. با این وجود آلمان‌ها در یک‌چهارم نهایی از عهده تیم ملی والیبال دانشجویان ایران برنیامدند تا دومین برد شاگردان مؤمنی‌مقدم رقم بخورد. در ادامه اما با شکست برابر لهستان در نیمه‌نهایی و باخت به چین در رده‌بندی، ایران با ایستادن در رده چهارم به کار خود در این رقابت‌ها پایان داد.

استارت قهرمانی آسیا با هنگ‌کنگ

هنگ‌کنگ نخستین حریف ایران در قهرمانی آسیا شد. کمتر از دو هفته دیگر به آغاز بیست‌ودومین دوره مسابقات والیبال قهرمانی مردان آسیا زمان باقی است. رقابت‌هایی که از بیست‌وهشتم مرداد تا چهارم شهریورماه با حضور ۱۸ تیم از آسیا در ارومیه برگزار می‌شود و ایران در گروه A مرحله مقدماتی با هنگ‌کنگ و عراق همگروه است. مرحله مقدماتی قهرمانی مردان آسیا در شش گروه سه تیمی برگزار می‌شود که در پایان مرحله مقدماتی تیم‌های اول و دوم به پلی‌آف راه پیدا می‌کنند. نکته جالب اینکه حریفان تیم‌های سرگروه براساس قرعه انتخاب می‌شوند. تیم‌های سوم هر گروه نیز در ادامه برای جایگاه سیزدهم تا هجدهم با یکدیگر دیدار می‌کنند.

مرگ مشکوک نخبه علمی بررسی می‌شود

تحقیقات پلیس پایتخت درباره مرگ نخبه علمی که با مسمومیت قرص برنج به کام مرگ رفته جریان دارد.

به گزارش «جوان»، صبح روز گذشته مرد جوانی وارد شعبه سوم دادسرای امور جنایی تهران شد و برای مشخص‌شدن علت اصلی مرگ برادرش از بازپرس درخواست کمک کرد. وی به قاضی محمدمهدی براعه گفت: برادرم برنده مدال طلای المپیاد ریاضی بود و قرار بود هفته آینده برای تحصیل به آلمان برود. او مقدمات تحصیلی‌اش را فراهم کرده و از دانشگاهی در آلمان پذیرش گرفته‌بود. برادرم آخرین بار شامگاه هشتم مرداد ماه برای رفتن به هیئت از خانه‌مان بیرون رفت. اول سر کوچه رفت و از مغازه محل مقداری لواشک خرید و بعد راهی هیئت شد. ساعتی از شب گذشته بود که مردی با گوشی تلفن همراه برادرم تماس گرفت و گفت برای برادرم اتفاق بدی افتاده‌است. او نشانی پارکی را در همان حوالی داد که من به سرعت خودم را به آنجا رساندم. برادرم داخل سرویس بهداشتی بود و اصلاً حال خوبی نداشت. به من گفت که بعد از خوردن دو قرص ژلوفن حالش بد شده که به سرعت او را به مرکز درمانی منتقل کردم. در تمام مدت مردی که با گوشی تلفن همراهم تماس گرفته‌بود، همراهم بود. او ابتدا پوکه قرصی را که در دست داشت، به من نشان داد و گفت که برادرم از همان قرص مصرف کرده‌است. در بیمارستان وقتی از او خواستم پوکه قرص را به من بدهد، گفت که آن را دور انداخته‌است. به هر حال تلاش پزشکان برای نجات جان برادرم هم فایده نداشت و او فوت شد. شاکی ادامه داد: بعد از آن جسد برادرم برای بررسی علت فوت به پزشکی قانونی منتقل شد. وقتی گزارش پزشکی قانونی اعلام شد، مشخص شد که برادرم به دلیل مصرف قرص برنج فوت کرده که من به این موضوع اعتراض دارم. برادرم قرار بود که به زودی برای ادامه تحصیل راهی آلمان شود و دلیلی نداشت که بخواهد به زندگی‌اش پایان دهد. او اصلاً دچار افسردگی یا مشکل دیگری نبود و قبل از رفتن به هیئت هم برای خودش لواشک خریده‌بود که مقداری از آن را در کیف همراهش کشف کردیم. شاکی همچنین گفت وقتی محتویات کیف برادرم را بررسی کردم، متوجه شدم که مقداری از لوازم آن سرقت شده‌است و من از مردی که با ما تماس گرفته شکایت دارم.

با مطرح‌شدن شکایت تحقیقات بیشتر در این باره جریان دارد.

اخاذی در شکنجه‌گاه مخوف

■ **جلال مهرگان**

سه مرد پاکستانی که به صورت غیرمجاز راهی ترکیه شده‌بودند، پس از اخراج از آن کشور به صورت غیرقانونی وارد ایران شدندو با همدستی چند مرد افغان سناریوی ربودن مردان افغانی و اخاذی از خانواده آنها را اجرا می‌کردند تا اینکه بازداشت شدند.

چندی قبل مردی افغان وارد شعبه هفتم بازپرسی دادسرای امور جنایی شد و ماجرای آدم‌ربایی و اخاذی را گزارش داد. او به قاضی صادق‌زاده گفت:«من مدتی قبل برای کار از افغانستان به ایران آمدم و دنبال کار بودم تا اینکه روز گذشته در یکی از پارک‌های جنوب تهران با سه مرد پاکستانی آشنا شدم. وقتی به آنها گفتم به دنبال کار مناسبی هستم به من پیشنهاد کار دادند که قبول کردم. آنها برای حرف زدن درباره جزئیات کارشان من را به خانه‌شان که همان حوالی بود، دعوت کردند که دعوتشان را قبول کردم. وقتی وارد خانه‌شان شدم که خانه‌ای قدیمی بود، ناگهان به من حمله کردند و دست و پایم را بستند. آنها من را در خانه حبس کردند و مدام شکنجه می‌کردند تا به آنها پول برسانم. گفتند که باید با خانواده‌ام در افغانستان تماس بگیرم که به حسابشان پول واریز کنند که از ترس جانم قبول کردم و بعد از اینکه خانواده‌ام ۱۰۰ میلیون تومان به حساب آنها واریز کردند، من را رها کردند. بعد تهدید کردند اگر پلیس را از ماجرا باخبر کنم، اعضای خانواده‌ام را اذیت خواهند کرد، با این حال من تصمیم به شکایت گرفتم.

بعد از مطرح‌شدن شکایت تیمی از مأموران پلیس آگاهی به همراه شاکی راهی خانه مورد نظر و موفق شدند سه مرد پاکستانی را بازداشت کنند. متهمان وقتی مورد تحقیق قرار گرفتند به جرمشان اعتراف کردند. یکی از آنها در شرح ماجرا گفت: «ما پنج ماه قبل از حادثه به صورت غیرمجاز وارد ترکیه شدیم تا برای خودمان کاری پیدا کنیم، اما مأموران ما را بازداشت و از آن کشور اخراج کردند. پس از آن به صورت غیرقانونی وارد ایران شدیم و دنبال کار بودیم. در یکی از پارک‌ها با مردی که ملیت افغانی پاکستانی داشت، آشنا شدیم و ماجرای زندگی‌مان را برایش تعریف کردیم. او بعد از شنیدن سرنوشت ما گفت که کار مناسبی برایمان سراغ دارد و ما را به همان خانه‌ای کشاند که شاکی را به آنجا بردیم. وقتی وارد آن خانه شدیم چند افغانی آنجا بودند که دست و پایمان را بستند و ما را شکنجه کردند. گفتند که باید به آنها پول بدهیم. ما هم سرگذشت‌مان را برایشان روایت کردیم و برای اطمینان آدرس و شماره تماس خانواده‌هایمان را در پاکستان در اختیارشان گذاشتیم. آنها هم با روابطی که در پاکستان داشتند، در این‌باره تحقیق و اطمینان پیدا کردند که ما آدم‌های فقیری هستیم. بعد از آن پیشنهاد دادند مردان افغانی را در شهر شکار کنیم و برای اخاذی به آن خانه بکشانیم. آنها ما را تهدید کردند اگر به خواسته‌شان عمل نکنیم به اعضای خانواده‌هایمان در پاکستان آسیب می‌رسانند برای همین از ترس مجبور بودیم به خواسته آنها عمل کنیم. بعد از فریب افغانی‌ها آنها را به آن خانه می‌کشاندیم. بعد چند افغانی آنها را شکنجه می‌کردند و با تهدید از خانواده‌هایشان اخاذی می‌کردند. آنها پول را به حساب صرافی واریز می‌کردند. ما هم پول را از صرافی می‌گرفتیم و به سرکرده تحویل می‌دادیم تا اینکه بازداشت شدیم.»

با اعتراف متهمان، تحقیقات پلیس برای بازداشت اعضای دیگر باند در جریان است.

مقصران حادثه مرگبار خلازیر بازداشت می‌شوند

شمار قربانیان ساخت و سازهای غیرمجاز در منطقه خلازیر تهران به پنج نفر افزایش یافت. سرهنگ یزدان سلیمان آبادی رئیس پایگاه دهم پلیس امنیت تهران بزرگ، سرگرد حسین اسماعیلی از مأموران پایگاه دهم پلیس امنیت تهران، یک مأمور شهرداری و دو شهروند در جریان حادثه جان خود را از دست دادند. بازپرس جنایی با حضور در محل و انجام تحقیقات میدانی دستورات لازم برای نحوه تخریب ساخت‌وسازهای غیراصولی و شناسایی و بازداشت مقصران را صادر کرد.

حسین اسماعیلی

یزدان سلیمان آبادی

غلامرضا رزاقی

یاسر الهامی

همزمان با وقوع حادثه آواربرداری در خیابان گل‌ها واقع در شهرک احمدیه منطقه خلازیر در منطقه ۱۹ تهران که روز یک‌شنبه ۱۵ مردادماه اتفاق افتاد، قاضی محمدمهدی براعه، بازپرس ویژه قتل هم در محل حادثه حاضر شد.

مأموران شهرداری به همراه مأموران پلیس برای تخریب یک ساختمان غیرمجاز در محل حاضر شدند و در حال تخریب بودند که ناگهان پنج ساختمان کناری هم آوار شدند. بعد از آن بود که تلاش آتش‌نشانان و امدادگران برای افراد گرفتار شده زیر آوار به جریان افتاد. امدادگران در جریان آواربرداری که تا شب‌هنگام ادامه داشت، پیکر سرهنگ یزدان سلیمان آبادی، رئیس پایگاه دهم پلیس امنیت و سرگرد حسین اسماعیلی از مأموران پایگاه دهم امنیت را از میان آوار خارج کردند. آنها همچنین پیکر بی‌جان شهروندی را که هویت وی مشخص نبود از زیر آوار خارج کردند.

همچنین در جریان این حادثه شش نفر که همگی مرد بودند به شدت مصدوم شدند. یکی از آنها مأمور پلیس، یک کارمند شهرداری و چهار مصدوم دیگر نیز از شهروندان بودند که برای درمان به مراکز درمانی منتقل شدند.

به دلیل گسترش آوارها، تلاش‌های امدادگران تا روز گذشته ادامه داشت، به‌طوری که در جریان آواربرداری‌های بیشتر پیکر یک مأمور شهرداری و یک شهروند دیگر هم از زیر آوار خارج شد. تا پاسی از شب که بازپرس جنایی در محل حضور داشت، علاوه بر آوار شدن پنج ساختمان غیراصولی، دو ساختمان پنج طبقه دیگر هم آوار شدند. بررسی‌های بازپرس حکایت از آن داشت که ساختمان‌ها بدون دریافت جواز و به صورت غیراصولی بنا شده‌اند. یکی از مالکان ساختمان‌های ویران شده به بازپرس گفت: من صاحب سه ساختمانی بودم که هر کدام هفت طبقه بودم و در این مدت ۱۴۷ میلیارد تومان برای آن هزینه کرده بودم و علت ویران شدن آن را نمی‌دادم. شهرداری هم در واکنش به این مسئله اعلام کرد که از مدت‌ها قبل درباره تخریب ساختمان‌های غیراصولی در این منطقه به سازندگان هشدار داده و با نصب بنر آن را اعلام کرده بود و از شهروندان خواسته بود در این مناطق از ساخت و ساز خودداری و نسبت به رفع تخلف‌های صورت گرفته اقدام کنند. حسن‌زاده، سرپرست دادسرای ناحیه ۳۷ هم که در محل حاضر شده بود اعلام کرد دستور قضایی برای برخورد با متخلفان صادر شده بود.

قاضی براعه، بازپرس جنایی بعد از بازدیدهای میدانی و انجام تحقیقات لازم، تیم کارشناسی را مأمور کرد مدارک شهرداری درباره هشدارهای صادر شده بررسی شود. همچنین تیم کارشناسی درباره نحوه تخریب ساختمان غیراصولی تحقیق کند و هویت قربانیان حادثه و اولیای دم آنها شناسایی شوند. بازپرس جنایی همچنین دستور تخلیه محل حادثه از سکنه را صادر کرد تا بعد از کامل شدن بررسی‌ها و مشخص شدن مقصران حادثه، دستور بازداشت آنها صادر شود.

■ **پایان جست‌وجو**

سیدجلال ملکی، سخنگوی آتش‌نشانی تهران روز گذشته از پایان جست‌وجو در محل خبر داد و به «جوان» گفت: عملیات آواربرداری و جست‌وجو بیش از ۲۸ ساعت به طول انجامید که در مجموع بیش از ۲۵۰ آتش‌نشان در این مأموریت مشارکت داشتند.

وی ادامه داد: یک تیم به صورت آماده‌باش در محل حاضر است، اما مأموریت امداد و نجات انجام نمی‌شود و عوامل شهرداری، نخاله‌ها و ضایعات را از محل تخلیه می‌کنند.

ملکی درباره افراد احتمالی که ممکن است زیر آوار محبوس شده باشند نیز گفت: گزارش‌ها از همان ابتدا حاکی از حضور هفت نفر در زیر ساختمان تخریب شده بود که دو نفر در همان دقایق اولیه از زیر آوار نجات داده شدند، اما متأسفانه اجساد پنج نفر کشف شد. این اجساد به پزشکی قانونی منتقل شدند و با توجه به اینکه گزارش مفقودی‌ها با مجموع دو نفر نجات داده شده و پنج نفر فوتی یکی است، به نظر نمی‌رسد که فرد دیگری در زیر آوار مانده باشد.

براساس آخرین گزارش، هویت دو نفر دیگر از قربانیان حادثه به نام‌های غلامرضا رزاقی و یاسر الهامی که از کارکنان شهرداری بودند، شناسایی شد.

انفجار مرگبار در محله جوانمرد قصاب

انفجار ساختمانی سه طبقه در محله جوانمرد قصاب، زنی سالخورده را به کام مرگ برد، ۱۹ نفر را مجروح و چند خانه را ویران کرد و خسارت‌های مالی کلانی برجای گذاشت. علت اولیه حادثه نشت گاز اعلام شده است.

ساعت ۸ صبح روز گذشته و در حالی که تیم‌های امداد مشغول امدادرسانی در محل خلازیر تهران بودند، حادثه‌ای هولناک این‌بار در محله جوانمرد قصاب گزارش شد. این حادثه مربوط به انفجار ساختمانی سه طبقه در محله جوانمرد قصاب بود. خیلی زود آتش‌نشانان از چند ایستگاه خود را به محل رساندند و عملیات امداد و نجات به جریان افتاد.

جلال ملکی، سخنگوی آتش‌نشانی تهران به «جوان» گفت: بررسی‌های میدانی نشان داد در ساختمانی که انفجار در آن اتفاق افتاده، ۱۲ نفر شامل هفت مرد و پنج زن از ساکنان میان آوار گرفتار شده‌اند که تلاش برای نجات آنها به جریان افتاد، آنها زنده از میان آوار نجات پیدا کردند و مصدومان راهی مراکز درمانی شدند.

وی ادامه داد: شدت انفجار به حدی بود که چند خانه و مغازه اطراف نیز تخریب و به خودروهای پارک شده در محل هم خسارت وارد شده است.

وی گفت که علت اولیه حادثه نشت گاز اعلام شده است. از آنجا که برخی رهگذران یا ساکنان ساختمان‌های اطراف هم دچار مصدومیت شده بودند، محمد اسماعیل توکلی، رئیس اورژانس استان تهران گفت که شمار مصدومان ۱۹ نفر ثبت شده است.

علی نصیری، رئیس مدیریت بحران تهران هم گفت: وضعیت عمده مصدومان رضایت‌بخش اعلام شده، اما یکی از آنها که زنی ۷۵ ساله بود به دلیل شدت جراحت فوت شده است.

یادداشت

خبرنگاری عرصه‌ای ستودنی و بصیرت‌افزا

سردار منتظرالمهدی
معاون اجتماعی فراجا

بی‌شک یکی از گروه‌های انسانی که در طول تاریخ همواره خوش درخشیده و نام نیکی از خود برجای گذاشته‌اند، به‌طوری که جامعه با حس قدرشناسی از آنان یاد می‌کند «خبرنگاران»، اصحاب قلم و رسانه هستند. چه کسی است که با شنیدن نام خبرنگاران نام‌آور ایرانی از مستوره افشار و میرزا صالح‌شیرازی که کاغذ اخبار را در ایران به چاپ رساند و از اولین‌های خبرنگاری ایران بود و کاظم اخوان که به همراه حاج احمد متوسلیان اسیر خصم صهیونیست‌ها شد گرفته تا شهید حسن باقری، رزمنده خبرنگاری که نابغه جنگ اطلاعاتی بود و شهید محمود صارمی که روز شهادت او روز خبرنگار نام گرفته است، به احترام آنان نایستد و کلاه از سر برندارد. اصحاب قلم و رسانه خواه ایرانی و هموطن ما و خواه بیرون از مرزهای این سرزمین، اگر بر صراط حقیقت‌طلبی و صداقت قدم بردارند، به‌طور حتم در همیشه تاریخ ماندگار خواهند بود. آنچه حرفه خبرنگاری را چنین مورد احترام ساخته، پاسخگویی به نیاز همیشگی بشر، یعنی «دانستن» و «آگاهی از ماورای هر اتفاق» است. قلم‌فرسایی در باب حرفه روزنامه‌نگاری و خبرنگاری از آنجا که از جنس آگاهی‌بخشی، بصیرت‌افزایی و خردمندی است، حرفه‌ای است مقدس و ستودنی که متولیان این سرزمین معرفت، همواره باید این تقدس را پاس بدارند و برای حفظ و تعالی آن بکوشند. حفظ حرمت این حرفه، مستلزم تلاش خستگی‌ناپذیر اصحاب رسانه است و البته پرهیز از «هیجان‌فروشی» و غوغاسالاری و بیان حقایق، آنگونه که هست، نه آنگونه که می‌پسندند. گرچه سرعت در خبررسانی ارزشمند است، اما اگر این امر منجر به «شتاب‌زدگی» و در نهایت القای پریشان‌حالی عمومی شود، می‌تواند به دیوار اعتماد عمومی و آرامش خاطر شهروندان آسیب بزند و آن را از بین ببرد. ترکیب سه‌گانه مهارت در انتقال اخبار، تعهد و مسئولیت اجتماعی و پایبندی به اصول اخلاق حرفه‌ای با هدف ارتقای آگاهی عمومی گامی است که خبرنگاران را به فراسوی «انتشار صرف اطلاعات» می‌برد. با رنگ باختن هر یک از این سه عنصر و عدول از مرزهای راست‌کرداری و مسئولیت‌پذیری، قطعاً رسالت خبرنگاری دستخوش چالش می‌شود. صاحبان خرد و قلم با دیدی موشکافانه و تیزبین میان «پساحقیقت یا حقیقت جایگزین» و «حقیقت واقعی» تمیز قائلند، «پساحقیقت» با انتشار «اخبار جعلی» از نقاط کور روانشناختی ما بهره می‌برد تا ذهن را فریب دهد و روان را دستخوش بدکارکردی کند. خبرنگاران و همه آنانی که در سرزمین گسترده و فراخ ارتباطات و رسانه به دنبال ایجاد هوایی تازه در سپهر اخبار و اطلاعات هستند با بیان واقعیات و روشنگری مسئولانه، می‌توانند امنیت روانی و اجتماعی شهروندان و نظم عمومی جامعه را نیز ارتقا بخشند؛ تلفیق دو بعد مهم امنیت عمومی و نظم اجتماعی در نهایت موجب رشد و توسعه جامعه و البته همدلی مردم با طبقه حاکمه می‌شود، چراکه شهروندان احساس می‌کنند خبرنگاران همان پل‌های ارتباطی و خط امین آنان برای رساندن مشکلاتشان به گوش مسئولان هستند و در مقابل مدیران نیز می‌دانند که باید پاسخگوی عملکردشان باشند، این همان تسری نظم اجتماعی و البته ترجمان امنیت عمومی در جامعه است.

مجموعه بزرگ فراجا بار دیگر ضمن تبریک و گرامیداشت یاد شهدای گرانقدر خبرنگار، به‌ویژه شهید صارمی امیدوار است این سنگربانان فرهنگی و رزمندگان جنگ نرم با خدمتی صادقانه و دانایی روزافزون در سایه الطاف الهی، همواره موفق و منصور باشند.

پیشخوان
Pishkhan.com

مادر نجف‌آبادی در زایمان دومش ۴ قلو زایید

مادر ۳۷ ساله نجف‌آبادی در دومین زایمانش، چهار نوزاد به دنیا آورد.

سمیه خانجانی، متخصص زنان و زایمان و عضو هیئت علمی دانشگاه علوم پزشکی اصفهان گفت: مادر ۳۷ ساله نجف‌آبادی در دومین زایمان خود صاحب چهار نوزاد شد که دو دختر و دو پسر هستند و وزن این نوزادان از ۸۰۰ گرم تا یک کیلو و ۲۰۰ گرم است و در سلامت کامل هستند. وی ادامه داد: این خانواده، یک پسر ۱۲ ساله هم دارد و پدر نوزادان ۳۸ ساله و شغلش آزاد است که با توجه به مستأجر بودن این خانواده در روستای نهضت‌آباد نجف‌آباد، مسئولان باید آستین حمایتشان را بالا بزنند.

تاریخ انتشار ۱۴۰۲/۰۵/۱۷

آگهی مجمع عمومی فوق العاده (نوبت دوم)
شرکت تعاونی مسکن ایثارگران پگاه رزم آوران

مجمع عمومی فوق العاده (نوبت دوم) شرکت تعاونی مسکن ایثارگران پگاه رزم آوران ساعت ۱۶ روز جمعه مورخ ۱۴۰۲/۰۵/۲۷ در محل تعاونی واقع در: تهران، چیتگر، بلوار شهیدان علیمرادی (کوهک)، کوچه نسیم نهم، نبش ترگل دوم برگزار می شود از اعضای محترم تعاونی دعوت می شود، رأس ساعت مقرر درمحل مذکور جهت اتخاذ تصمیم نسبت به موضوعات ذیل حضور بهم رسانید.

■ الف) طبق آیین نامه تبصره ۳ ماده ۳۳ قانون بخش تعاونی در مجامع عمومی یک مرحله ای هر یک از اعضای تعاونی می تواند نماینده تام الاختیاری (از میان اعضاء تعاونی یا خارج از آنان) برای حضور در مجمع و اعمال رأی تعیین نماید. تعداد آراء وکالتی هر عضو حداکثر سه رأی و هر شخص غیر عضو تنها یک رأی خواهد بود.(جهت اخذ وکالتنامه عضو متقاضی اعطای نمایندگی به همراه نماینده خود تا ۲۴ ساعت قبل از مجمع به محل تعاونی مراجعه نماید).

■ ب) رسمیت این جلسه با حضور حداقل دو سوم اعضاء تعاونی یا نمایندگان تام الاختیار آنها رسمیت می یابد و تصمیماتی که اتخاذ می گردد برای کلیه اعضاء اعم از حاضر و غایب نافذ و معتبر می باشد.

دستور جلسه:
تمدید مدت فعالیت تعاونی (موضوع ماده ۶ اساسنامه)

هیأت مدیره

تاریخ انتشار ۱۴۰۲/۰۵/۱۷

آگهی مجمع عمومی عادی بطور فوق العاده (نوبت اول) شرکت تعاونی مسکن ایثارگران پگاه رزم آوران

مجمع عمومی عادی بطور فوق العاده (نوبت اول) شرکت تعاونی مسکن ایثارگران پگاه رزم آوران ساعت ۱۶:۳۰ روز جمعه مورخ ۱۴۰۲/۰۵/۲۷ در محل تعاونی واقع در: تهران، چیتگر، بلوار شهیدان علیمرادی (کوهک)، کوچه نسیم نهم، نبش ترگل دوم برگزار می شود. از اعضای محترم تعاونی دعوت می شود، رأس ساعت مقرر در محل مذکور جهت اتخاذ تصمیم نسبت به موضوعات ذیل در این جلسه حضور بهم رسانید.

■ الف) طبق آیین نامه تبصره ۳ ماده ۳۳ قانون بخش تعاونی در مجامع عمومی یک مرحله ای هر یک از اعضای تعاونی می تواند نماینده تام الاختیاری (از میان اعضاء تعاونی یا خارج از آنان) برای حضور در مجمع و اعمال رأی تعیین نماید. تعداد آراء وکالتی هر عضو حداکثر سه رأی و هر شخص غیر عضو تنها یک رأی خواهد بود عضو متقاضی اعطای نمایندگی به همراه نماینده خود می توانند تا یک روز قبل از برگزاری مجمع به تعاونی مراجعه نماید.

■ ب) رسمیت این جلسه با حضور نصف بعلاوه یک اعضاء تعاونی یا نمایندگان تام الاختیار آنها رسمیت می یابد و تصمیماتی که اتخاذ می گردد برای کلیه اعضاء اعم از حاضر و غایب نافذ و معتبر می باشد.

■ ج) ضمناً داوطلبان عضویت در سمت های هیأت مدیره و بازرسی موظفند حداکثر ۵ روز پس از صدور آگهی مجمع عمومی با در دست داشتن تصویر شناسنامه، کارت ملی، مدرک تحصیلی، رسید یا برگ عدم سوء پیشینه جهت تکمیل فرم کاندیدتوری و ثبت نام به تعاونی مراجعه نمایند.

■ شرایط هیأت مدیره: دارا بودن مدرک تحصیلی کاردانی یا بالاتر در یکی ازرشته های تحصیلی عمران، معماری، مالی، حسابداری، مدیریت، حقوق مکانیک، برق و سایر رشته های مشابه، یا سه سال تجربه مفید مرتبط.

■ شرایط بازرسی، اشخاص حقیقی: دارا بودن مدرک تحصیلی کاردانی یا بالاتر در یکی از رشته های تحصیلی مالی، حسابداری، حقوقی و رشته های مشابه یا سه سال تجربه مفید مرتبط، عدم قرابت سببی یا نسبی تا درجه سوم از طبقه اول و دوم با هیأت مدیره یا مدیرعامل، عدم اشتغال در تعاونی

■ اشخاص حقوقی: دارا بودن مجوز لازم برای تصدی بازرسی شرکت ها، فقدان ممنوعیت قانونی.

دستور جلسه:

۱- استماع گزارش هیأت مدیره و بازرس در سال ۱۳۹۸ الی ۱۴۰۱.
۲- قرائت وتصویب صورتهای مالی و گزارش حسابرسی ۲۰ ساله.
۳- طرح و تصویب بودجه پیشنهادی سال ۱۴۰۲.
۴- انتخاب اعضای اصلی وعلی البدل هیأت مدیره.
۵- انتخاب بازرس اصلی وعلی البدل برای مدت یکسال مالی.

هیأت مدیره

پرونده

مادورو: کسی انجیل‌سوزی کند ما مسیحیان چه احساسی خواهیم داشت؟!

با تداوم هتک حرمت به قرآن کریم در دانمارک، دیروز سفیر دانمارک بار دیگر به وزارت امور خارجه احضار شد. رئیس جمهور ونزوئلا به عنوان یک مسیحی از مسیحیان پرسیده که «اگر کسی اقدام به سوزاندن انجیل کند ما مسیحیان چه احساسی خواهیم داشت؟»

در جریان احضار سفیر دانمارک به وزارت خارجه ایران، او توضیحاتی از اقدامات دولت این کشور برای ممانعت از تکرار این روند ارائه کرد. ناصر کنعانی، سخنگوی وزارت خارجه گفته که این تلاش‌ها مورد توجه ماست ولی برای ما عمل کشورها در جلوگیری از تکرار این روند مهم است. سخنگوی وزارت خارجه با اشاره به مسئولیت دولت‌های سوئد و دانمارک در جلوگیری از تکرار این اهانت‌ها گفت: اهانت به قرآن را یک پروژه سخیف صهیونیستی می‌دانیم. سفارت ایران در کپنهاگ نیز در بیانیه‌ای ضمن محکوم کردن اهانت مجدد به قرآن کریم، از دولت دانمارک خواست که اقدامات لازم را برای پایان دادن به این نمایش مضحک تحت نام دفاع از آزادی بیان انجام داده و توهین به قرآن کریم را متوقف کند. در این بیانیه آمده است: سفارت جمهوری اسلامی ایران در کپنهاگ اقدام مستمر نفرت‌انگیز اهانت به قرآن کریم در دانمارک را به شدت محکوم می‌کند. در بیانیه مذکور عنوان شده است: این سفارتخانه از عدم اقدام مقامات دانمارکی جهت جلوگیری از ترویج بی‌وقفه خشونت در قالب سخنرانی‌های نفرت انگیز و بیگانه‌ستیزانه و توهین به قرآن کریم در شگفت است. در این بیانیه آمده است: اهانت به قرآن کریم در حالی ادامه دارد که سازمان همکاری اسلامی به نمایندگی از ۵۷ کشور مسلمان از دانمارک خواسته است که برای پایان دادن به این توهین آشکار به مسلمانان در سراسر جهان اقدام فوری اتخاذ کند. اهانت مستمر به قرآن کریم در دانمارک واکنش تند کشورهای مسلمان را به همراه داشت و بسیاری از کشورها اقدام به احضار سفرا و رؤسای نمایندگی‌های دیپلماتیک دانمارک کردند. دیپلمات‌های دانمارک در بغداد نیز اقدام به ترک خاک عراق کردند. رئیس جمهور ونزوئلا از سکوت رهبران کشورهای اروپایی در قبال آتش زدن قرآن کریم ابراز تاسف کرد.

نیکلاس مادورو گفته است: من افرادی را که با سکوت خود شریک این جرم هستند، محکوم می‌کنم. همانطور که ما شاهد سکوت سران کشورهای اروپایی در قبال این موضوع هستیم. وی تأکید کرد: من از مسیحیان جهان می‌پرسم اگر در سوئد یا دانمارک یا کشورهای دیگر ابتکار عمل برای سوزاندن کتاب مقدس مسیحیان را به دست بگیرند، چه احساسی خواهیم داشت؟ مادورو افزود: «من به عنوان یک مسیحی از خودم می‌پرسم که اگر کسی اقدام به سوزاندن انجیل کند ما مسیحیان چه احساسی خواهیم داشت؟ ما بسیار خشمگین خواهیم شد و اگر کسی کتب مقدس را بسوزاند توهین بزرگی خواهد بود. من در اعماق قلبم خشم مسلمانان جهان را، وقتی که می‌بینند قرآن کریم را می‌سوزانند، درک می‌کنم.»

دورنما

مسکو: نشست‌هایی مانند جده محکوم به شکست است

نشست جده، بی‌نتیجه بود. نشانه اولش اینکه آن را می‌توان تلاش بی‌ثمر غرب برای جلب حمایت کشورهای «جهان جنوب» توصیف کرد و نشانه دوم هم اینکه اوکراین دیروز دوباره با موشک‌های تأمین شده انگلیس به دو پل که شبه جزیره کریمه را به خرسون روسیه متصل می‌کند، حمله کرد.

به گزارش ایسنا، به نقل از خبرگزاری رویترز، سرگئی ریابکوف، معاون وزیر خارجه روسیه نشست دو روزه جده را نمایانگر عزم غرب برای «تداوم تلاش‌های بی‌ثمر در راستای بسیج جامعه بین‌المللی و مشخصاً جهان جنوب در حمایت از راهکار صلح ولودیمیر زلنسکی، رئیس جمهوری اوکراین» دانست؛ تلاش‌هایی که به گفته ریابکوف، از همین ابتدای امر غیرقابل دفاع و محکوم به فنا هستند. «ماریا زاخاروا» سخنگوی وزارت امور خارجه روسیه نیز روز دوشنبه گفت که حل و فصل جنگ اوکراین تنها در صورتی امکانپذیر است که کی‌یف دست از خصومت و حملات تروریستی بردارد و کشورهای غربی نیز پمپاژ تسلیحات به اوکراین را متوقف کنند. زاخاروا در خصوص وضعیت اوکراین توضیح داد: «ما متقاعد شده‌ایم که یک راه‌حل کاملاً جامع و پایدار و منصفانه، تنها در صورتی امکانپذیر است که رژیم کی‌یف، دشمنی و حملات تروریستی را متوقف کند و حامیان غربی این کشور نیز ارسال تسلیحات به اوکراین را متوقف کنند. سخنگوی وزارت خارجه اوکراین گفته که «مبانی اولیه حاکمیت اوکراین یعنی بی‌طرفی و وضعیت عدم تعهد و غیراتمی بودن آن باید مورد تأیید قرار گیرد.» زاخاروا در خصوص پیش‌شرط صلح با اوکراین توضیح داد: «حقیقت مربوط به قلمروهای جدید که در نتیجه اراده ساکنان مناطق جدید روسیه برای تعیین سرنوشت خود شکل گرفته و مطابق با منشور سازمان ملل است، باید به رسمیت شناخته شود.» وی سپس به نشست اوکراین در جده که بدون حضور روسیه برگزار شد، اشاره کرد و گفت: «هرگونه نشست در مورد اوکراین که بدون مشارکت روسیه و بدون در نظرگرفتن منافع آن برگزار شود، هیچ ارزشی ندارد». زاخاروا با انتقاد از مفاد فرمول صلح زلنسکی که اولتیماتوم‌هایی را برای روسیه مشخص کرده، گفت: «کی‌یف و غرب با پیشبرد فرمول زلنسکی سعی می‌کنند پیشنهاد صلح دیگر کشورها را کم اهمیت جلوه دهند و اینکه هیچ‌یک از بندهای فرمول زلنسکی در جهت یافتن راه‌حل دیپلماتیک برای این بحران نیست. حل مسئله اوکراین بر اساس اولتیماتوم‌های بی‌معنا برای روسیه غیرممکن است.» همزمان، در تحولی که نشانه بی‌نتیجه بودن نشست جده است، اوکراین با موشک‌های تأمین شده دولت انگلیس به دو پل که شبه جزیره کریمه را به خرسون روسیه متصل می‌کند، حمله کرده است. به گزارش شبکه خبری راشاتودی، ولادیمیر سالدو، سرپرست منطقه خرسون گفت: ۱۲ موشک «استورم شدو» که انگلیس برای اوکراین تأمین کرده بود در حمله روز شنبه به این دو پل شلیک شد. این موشک‌ها دو پل را بر روی تنگه «چونگار» و تنگه «تونکی» تخریب کردند. سرپرست منطقه خرسون تصاویری را از پیامدهای این حمله در کانال تلگرامی خود به اشتراک گذاشت و نوشت دست‌کم یک موشک به پل چونگار اصابت کرده است. تصاویر نشان می‌دهد که موشک حفره بزرگی در سنگفرش عرشه پل ایجاد کرده است. این حمله موشکی همچنین یک مدرسه روستایی را تخریب کرد و باعث خسارت به یک خط لوله گاز منطقه شد و شهر «گنیچسک» را در نزدیکی محل اصابت بدون گاز گذاشت.

گزیده

رأی اعتماد در انتظار مودی

به دلیل سکوت نخست وزیر هند در قبال مسئله درگیری‌ها در ایالت مانیپور واقع در شمال شرق این کشور، وی احتمالاً با رأی عدم اعتماد روبه‌رو شود.

به گزارش آسوشیتدپرس، به مدت سه ماه است که نارندرا مودی، بابت بدترین خشونت قومی در این ایالت دورافتاده که حزب خودش در آن در رأس قدرت قرار دارد، سکوت اختیار کرده است. سکوت نخست‌وزیر هند به این مسئله باعث شده تا طرح رأی عدم اعتماد علیه وی در پارلمان و در جایی که دولتش اکثریت را در اختیار دارد، مطرح شود. اپوزیسیون می‌داند که به سختی می‌تواند فرصتی برای پیروزی در رأی عدم اعتماد داشته باشد. اما آنها این مسئله را نیز مطرح می‌کنند که این طرح به این معناست که مودی باید در صحن پارلمان حاضر شود تا به سؤالات پاسخ دهد و به بحران مانیپور رسیدگی کند.

گزارش یک

بی‌خوابی لندن از قدرت سپاه

کنعانی: کسی نمی‌تواند نقش اثرگذار سپاه را نادیده بگیرد

سایه اختلافات درباره قرار دادن نام سپاه پاسداران در فهرست سازمان‌های تروریستی آن‌هم از بیم عواقبی که چنین اقدامی دارد، در شرایطی بر سر دولت انگلیس سنگینی می‌کند که سردبیر یکی از رسانه‌های یهودی در گفت‌وگو با شبکه سلطنتی «بی‌بی‌سی» به صراحت و به نقل از یکی از مقامات انگلیسی گفت که بزرگ‌ترین خطری که خواب را از سر او می‌پراند، تهدید سپاه پاسداران است.

گوشه‌ای از گمانه‌زنی‌هایی که درباره چرایی شکاف در دولت انگلیس درباره موضع‌گیری واحد درباره سپاه پاسداران انقلاب اسلامی مطرح شده بود، در جریان یک گفت‌وگوی تلویزیونی افشا شد. «بی‌بی‌سی» در گفت‌وگویی با «جیک والیز سایمونز» سردبیر هفته‌نامه جوئیش کرانیکل از او درباره فعالیت انجمن اسلامی دانشجویان در لندن جویا شد. سایمونز در این مورد ترجیح داد به نقش سپاه پاسداران اشاره کند و گفت: «من فکر می‌کنم خیلی مهم است که به تصویر بزرگ‌تر مسئله توجه داشته باشید. روزنامه ساندی تایمز گزارشی را به نقل از مقامات وزارت کشور بریتانیا منتشر کرد. وزیر کشور بریتانیا گفت که بزرگ‌ترین خطر برای این کشور، سپاه پاسداران است.» سردبیر قدیمی‌ترین نشریه یهودیان جهان اضافه کرد: «من یک سری از وزرای ارشد کابینه بریتانیا و همین‌طور چند نفر از اعضای امنیتی هیئت حاکمه بریتانیا را دیدم که این مسئله را تأیید می‌کردند. یکی از آنها گفت که بزرگ‌ترین خطری که شب‌ها خواب را از چشم من می‌رباید، سپاه پاسداران است و اگر آنچه من می‌دانم را شما از میزان رسوخ سپاه پاسداران بدانید، خواب هم از چشم شما خواهد رفت. این موضوع خیلی اهمیت دارد. سپاه پاسداران مثل حکومت ایران، انگیزه خود را از افکار و ایدئولوژی تشیع و فرقه امام زمانی می‌گیرد و قرار است امام زمان ظهور کند و جنگی را علیه یهودیان و غرب به راه اندازد. این اعتقاد آنهاست و این همان چیزی است که آنها اشاعه می‌دهند.»

اروپایی‌ها که قرار دادن سپاه پاسداران انقلاب اسلامی ایران را در فهرست سازمان‌های تروریستی چندی است در دستور کار قرار داده‌اند، این اقدام را طوری با جنجال آغاز کردند که گویی برای اجرایی کردن آن با مانعی مواجه نخواهند شد اما به مرور موانع قانونی جلوه‌گر شد. تا جایی که جوزف بورل، مسئول سیاست خارجی اتحادیه اروپا چند ماه پیش ناچار شد اعتراف کند: «نمی‌توانیم بگوییم چون از شما خوش‌مان نمی‌آید، شما را تروریست خطاب می‌کنیم. باید حکم دادگاه یک کشور وجود داشته باشد.» و حالا طبق آنچه رسانه‌های انگلیسی به آن اذعان کرده‌اند، در این کشور مواضع جیمز کلورلی، وزیر امور خارجه و سوئلا براورمن، وزیر کشور انگلیس در زمینه قرار دادن نام سپاه پاسداران انقلاب اسلامی در چنین فهرستی باعث افزایش تنش‌ها میان آنها شده است. روزنامه تلگراف اختلاف موجود را این‌طور تشریح کرد که براورمن، سپاه پاسداران را بزرگ‌ترین تهدید علیه امنیت ملی انگلیس می‌داند و گفت: «تهدید ایران بیشتر از هر چیزی ما را نگران می‌کند. این مسئله بزرگی است، چراکه خصومت آنها و خواسته‌های‌شان رو به افزایش است. آنها به هر کسی که رژیم‌شان را به چالش بکشد در حالت تدافعی قرار دارند و می‌خواهند آن را در هم بشکنند. ضمن اینکه تحریکات آنها رو به افزایش است.» در گزارشی که روزنامه فایننشال تایمز در این مورد منتشر کرده آمده است که با وجود مواضع براورمن، کلورلی با نگرانی از پیامدهای چنین اقدامی در برابر این تصمیم مقاومت می‌کند به خصوص از آنجایی که لندن یکی از اعضای برجام است، چنین اقدامی باعث پیچیده‌تر شدن آینده احیای توافق هسته‌ای خواهد شد.

■ انگلیس نمی‌تواند نقش سپاه را در صلح نادیده بگیرد

ناصر کنعانی، سخنگوی دستگاه دیپلماسی روز دوشنبه در پاسخ به پرسشی درباره اختلافات در دولت انگلیس برای قرار دادن سپاه در فهرست گروه‌های تروریستی گفت: «دولت انگلیس با سابقه سیاهی که در منطقه مشخصاً غرب آسیا در طول سالیان متمادی ایفا کرده و عامل بی‌ثباتی‌های عمیق و مستمر در منطقه ما بوده و همچنین نقشی که در حمایت پیدا و پنهان از گروه‌های تروریستی داشته نمی‌تواند در جایگاهی قرار بگیرد که به سپاه به عنوان نیروی رسمی نظامی ایران اتهام وارد کند. سپاه خدمات ماندگاری به کشورهای منطقه از جمله اروپا ارائه کرده است. نقش سپاه پاسداران در مقابله مؤثر با گروه‌های سیاه تروریستی از جمله جریان تروریستی داعش تعیین کننده است.» سخنگوی دستگاه دیپلماسی تصریح کرد: «دولت انگلیس نمی‌تواند نقش سپاه را در کمک به صلح و ثبات در منطقه و مقابله با گروه‌های تروریستی نادیده بگیرد و در جایگاهی قرار بگیرد که سپاه را به اتهامات بی‌اساس و بی‌ریشه متهم کند. این اتهامات را نه از سوی انگلیس و نه هیچ طرفی نخواهیم پذیرفت.» وی گفت: «سپاه نهاد برآمده از ملت ایران و نهاد رسمی نظامی ایران است و نقش سپاه در تأمین امنیت ملی تعیین کننده است و نقش آن در خدمت به منافع منطقه و ملت‌های منطقه ماندگار است و کسی نمی‌تواند نقش اثرگذار سپاه را نادیده بگیرد.»

وزیر دفاع یمن: می‌توانیم قواعد جدید درگیری با دشمن را تعیین کنیم

وزیر دفاع یمن در رژه نیروهای نظامی این کشور اعلام کرد، بخش نظامی یمن قابلیت‌هایی دارد که می‌تواند قواعد جدیدی در درگیری با دشمن اعمال کند.

به گزارش شبکه المسیره، رژه نظامی باشکوه و رزمایشی با گلوله جنگی با انواع سلاح‌های سبک، متوسط و سنگین و با پشتیبانی و حضور چتربازان عضو نیروهای گارد جمهوری و نیروهای ویژه منطقه مرکزی نظامی یمن در منطقه مذکور در استان مأرب برگزار شد. در جریان این رژه و اجرای رزمایش که نیروهای نظامی یمن توانستند مواضع دشمن فرضی را تخریب و به وسیله چتربازان آن را محاصره کنند، محمد ناصر العاطفی، وزیر دفاع این کشور گفت، فارغ‌التحصیلی این نیروهای کیفی، کمکی قوی برای تقویت توان نظامی یمن، همگام با مقتضیات مرحله کنونی با تمام واقعیت‌ها، چشم‌اندازهای آتی و الزامات اصلی آن است که مهم‌ترین آن آمادگی مستمر برای رویارویی با همه چالش‌هاست. وی گفت، نیروهای مسلح یمن در سطح کل منطقه از نظر آموزشی، صلاحیت، تسلیحات و آمادگی با حمایت، عنایت و پیگیری مستمر عبدالملک الحوثی، رهبر انقلاب در آمادگی بسیار بالایی قرار دارند و مردم یمن و نیروهای مسلح آن توانستند کارهای بزرگ و پیروزی‌های باشکوهی را به دست آورند که مایه افتخار و سربلندی است. وزیر دفاع یمن افزود: ما در نیروهای مسلح یمن برای به دست آوردن منافع و پیاده‌سازی استراتژی‌های مختلف ثابت‌قدم هستیم که مهم‌ترین آنها دستیابی به ابزارها و روش‌هایی است که به جهش‌های کیفی و گام‌های پیشرفته کمک می‌کند و نیز داشتن آمادگی رزمی بالا برای مقابله با تهدیدهای فعلی است.

گزارش ۲

مقاومت فلسطینی:

تل‌آویو تاوان ترور در جنین را خواهد داد

رژیم صهیونیستی تلاش می‌کند با تنگ کردن حصار امنیتی در جنین، گروه‌های مقاومت را مهار کرده و امنیت شهرک نشینان را تضمین کند اما اینگونه جنایت‌ها نتیجه عکس خواهد داد و پاسخ قاطعی که رهبران مقاومت گفته‌اند به ترور سه فلسطینی خواهند داد، سرزمین‌های اشغالی را بیش از پیش ناامن خواهد کرد.

به گزارش «جوان»، کابینه تندرو بنیامین نتانیاهو، نخست وزیر رژیم صهیونیستی که با طرح‌های جنجالی خود سرزمین‌های اشغالی را به لبه پرتگاه کشانده، در بیرون هم به جنگ‌افروزی با فلسطینیان ادامه می‌دهد. شهر جنین این روزها به کانون اصلی ناامنی برای رژیم صهیونیستی تبدیل شده و این شهر همچون انبار باروتی است که هر لحظه امکان انفجار در آن وجود دارد و می‌تواند آتش جنگ بین مقاومت و ارتش اسرائیل را شعله‌ور کند.

در تازه‌ترین جنایت، نیروهای ویژه ارتش صهیونیستی عصر یک‌شنبه خودرویی را در نزدیکی میدان «عرابه» در جنوب جنین به گلوله بستند. سرنشینان این خودرو سه مبارز فلسطینی بودند که هر سه نفر به شهادت رسیدند. به گزارش مرکز اطلاع‌رسانی فلسطین، ارتش اسرائیل مدعی شده که این افراد در حال برنامه‌ریزی برای اجرای یک عملیات ضدصهیونیستی بودند. ارتش صهیونیستی و شاباک در بیانیه‌ای مشترک اعلام کردند که یکی از این افراد «نایف ابو صویص» از فرماندهان گردان جنین بوده است.

این جنایت هولناک دل فلسطینی‌ها را به درد آورده و متعهد شدند که انتقام سختی از دشمن خواهند گرفت. طارق سلمی، سخنگوی جنبش جهاد اسلامی ضمن محکومیت این جنایت و اینکه همه فلسطینیان در سوگ این سه مبارز شهید هستند، گفت: «جنایت رژیم اشغالگر در جنین، جنایت علیه ملت فلسطین است و سرایا القدس نیز هرگز در برابر ریخته شدن خون مبارزان آن کوتاه نخواهد آمد. وی گفت که مقاومت راه و گزینه ملت فلسطین است و این جنایت‌های دشمن هرگز مقاومت را ضعیف نخواهد کرد، بلکه قدرت و عزم آن برای مبارزه و رویارویی را بیشتر خواهد کرد. بنابر گزارش شبکه فلسطین الیوم، حازم قاسم، سخنگوی جنبش حماس نیز تأکید کرد که دشمن صهیونیستی با ترور این سه مبارز، جنایت جدیدی مرتکب شده که در ادامه تجاوزات و تروریسم مستمر آن علیه ملت فلسطین است. وی گفت: «رژیم اشغالگر تاوان جنایت‌هایش را خواهد پرداخت و ملت فلسطین و مبارزان قهرمان آن هرگز اجازه نخواهند داد این رژیم از پرداخت تاوان رهایی یابد.»

کمیته‌های مقاومت مردمی فلسطین نیز تأکید کرد که خون این شهدا هرگز هدر نخواهد رفت بلکه آتش انقلاب و مقاومت در برابر دشمن جنایتکار را شعله‌ور خواهد کرد. این کمیته از اهالی کرانه باختری خواست درگیری با دشمن را تشدید کنند و در حیاط خلوت این رژیم به آن حمله کرده و به ارتش و شهرک‌نشینان جنایتکار آن خسارات وارد کنند. منذر الحایک، سخنگوی جنبش فتح در غزه نیز ترور این سه مبارز فلسطینی را اقدامی بزدلانه خواند که کابینه تروریست صهیونیستی در برابر چشمان جهانیان انجام داد. گروه‌های فلسطینی بارها هشدار داده‌اند که اگر دشمن دست از پا خطا کند، پاسخ کوبنده‌ای به آن خواهند داد، با این حال راست‌های افراطی تحت فرمان ایتامار بن گویر، وزیر امنیت داخلی هر روز بر آتش جنگ در کرانه باختری می‌دمند. بن گویر اخیراً مدعی شد که هر شهروند اسرائیلی که یک فلسطینی را بکشد قابل تقدیر و ستایش است. این گونه اظهارات تنش‌زا، شهرک‌نشینان را جری‌تر کرده و موج خشونت آنها علیه فلسطینیان شدت گرفته است. جنین که این روزها به خیمه‌گاه گروه‌های مقاومت در کرانه باختری تبدیل شده است، خواب را از چشمان تل‌آویونشینان ربوده است. ماه گذشته ارتش اشغالگر از زمین و هوا به این منطقه یورش برد و با تحمیل خسارات زیاد و کشته و زخمی کردن دهها نفر از فلسطینی‌ها، نتوانست موفقیتی کسب کند.

■ وحشت صهیونیست‌ها

در پی هشدار گروه‌های مقاومت به انتقام سخت، صهیونیست‌ها مثل همیشه وحشت‌زده شده و تدابیر امنیتی را برای جلوگیری از هرگونه حمله دردناکی افزایش دادند. به گزارش خبرگزاری سما، ارتش اسرائیل در این باره اعلام کرده است که برای حملات موشکی احتمالی از نوار غزه در پی شهادت سه مبارز فلسطینی در نزدیکی جنین آماده می‌شود. منابع عبری اعلام کردند که ارتش اسرائیل سامانه‌های پدافند هوایی «گنبد آهنین» را در شهرهای «اسدود»، «عسقلان» و «سدیروت» در حالت آماده‌باش قرار داده است. این سامانه‌های پدافندی که نتانیاهو و دوستانش به آن دل بسته‌اند تا امنیت شهرک‌نشینان را حفظ کنند، در یک دهه گذشته ناکارآمدی آن به اثبات رسیده است و در درگیری‌های اخیر غزه، موشک‌های جهاد اسلامی از این سامانه‌ها عبور کردند و همین مسئله نگرانی صهیونیست‌ها را در پی داشته است. گروه‌های مقاومت غزه که خود را ضامن تأمین امنیت همه فلسطینی‌ها می‌دانند، در حالت آماده‌باش به سر می‌برند و ترسی از ورود به درگیری با دشمن ندارند. رهبران حماس و جهاد اسلامی پیش‌تر هشدار داده بودند که دود هرگونه جنگ‌افروزی در کرانه باختری بی‌ش از همه به چشم خود اسرائیلی‌ها خواهد رفت. نکته مهم این است که اکنون مقاومت فلسطین با حزب‌الله لبنان در یک جبهه واحد قرار گرفته‌اند و هرگونه عملیات احتمالی علیه سرزمین‌های اشغالی را هماهنگ می‌کنند، و به همین دلیل در صورت وقوع جنگ، دامنه آن گسترده خواهد بود و اسرائیل از جهات مختلفی از سوی مقاومت هدف قرار خواهد گرفت. این درحالی است که مقامات تل‌آویو هر روز هشدار می‌دهند که به دلیل وضعیت بی‌ثباتی در داخل و فروپاشی بدنه ارتش نمی‌توانند در چندین جبهه بجنگند. لازم به ذکر است که به دلیل تمرد بیش از ۱۰ هزار نیروی ذخیره و خلبانان ارتش اسرائیل در واکنش به تصویب اصلاحات قضایی، رژیم صهیونیستی در وضعیت فاجعه‌باری به سر می‌برد که در شرایط فعلی آمادگی ورود به جنگ تمام عیار را ندارد.

چشم‌انداز

شکاف در «اکوواس» بر سر مداخله نظامی در نیجر

ضرب‌الاجل دولت فرانسه و مجمع اقتصادی غرب آفریقا، معروف به اکوواس به کودتاچیان در نیجر تمام شد، ولی نشانه‌ای از مداخله نظامی دیده نمی‌شود. در حالی که برخی منابع از شکاف در داخل اکوواس صحبت می‌کنند، بعضی دیگر می‌گویند که این مجمع برای مداخله نظامی آماده نیست. خونتا (شورای نظامی) نیجر هشدار داد که هر کشوری که زمینه اقدام نظامی علیه نیجر را تسهیل کند آن را دشمن تلقی خواهد کرد و حریم هوایی این کشور را به دلیل نگرانی از «مداخله نظامی» تا اطلاع ثانوی بستند.

به گزارش «جوان»، ساعت ۲۴ روز یک‌شنبه اولتیماتوم دولت فرانسه و اکوواس به شورای نظامی نیجر تمام شد، ولی هیچ نشانه‌ای از آمادگی این بلوک برای اقدام نظامی علیه کودتاچیان دیده نمی‌شود. جونتای (jonta) نیجر دیروز اعلام کرد که تا اطلاع ثانوی آسمان این کشور بسته و از مردم هم خواسته که برای دفاع از کشور آماده باشند. به گزارش گاردین، هزاران نفر از حامیان کودتا نیز روز یک‌شنبه در حمایت از ژنرال‌های مدعی قدرت در نیجر در استادیوم شهر نیامی گردهم آمدند، در حالی که تعداد زیادی، پرچم روسیه در دست داشتند. خونتا از باز استقرار نظامیان در دو کشور آفریقای مرکزی برای آمادگی برای اقدام نظامی علیه این کشور خبر می‌دهد و هشدار داده که هر کشوری که زمینه اقدام نظامی علیه نیجر را تسهیل کند آن را دشمن تلقی خواهد کرد. شورای نظامی حاکم بر نیامی (پایتخت نیجر) همچنین هشدار داده که یک قدرت بزرگ خارجی در تدارک حمله به نیجر است. در حالی که تصور می‌شود اشاره خونتا، به دولت فرانسه است که تا پایان روز یک‌شنبه برای آزادی محمد بازوم، رئیس جمهور مخلوع ضرب‌الاجل تعیین کرده بود، ولی در بیانیه خونتا هیچ اشاره‌ای به فرانسه نشده است. آنتونیو تاجانی، وزیر خارجه ایتالیا در سخنانی خواستار دادن فرصت بیشتر به عوامل کودتا در نیجر شده و گفته «تنها راه دیپلماسی است» ولی همزمان، نشانه‌هایی جدی از اختلاف در داخل اکوواس درباره شروع عملیات نظامی به چشم می‌خورد. بر اساس گزارش الجزیره، گینه در غرب آفریقا، در طرف رهبران شورای نظامی نیجر قرار گرفته و دولت‌های نظامی در مالی و بورکینافاسو نیز تهدید اکوواس برای اقدام نظامی علیه نیجر را بلوف خوانده و تأکید کرده‌اند هرگونه اقدام نظامی با واکنش آنها مواجه خواهد شد. این دو کشور همچنین در نمایش همبستگی با نیجر، به این کشور هیئت نظامی اعزام کردند. هرچند این اولین تجربه مداخله نظامی اکوواس در غرب آفریقا نیست ولی گفته می‌شود، مسئله نیجر بزرگ‌ترین چالش اکوواس طی ۳۰ سال گذشته است. «جیمز بارنت» رئیس مؤسسه هادسون در امریکا می‌گوید: در حال حاضر شکاف‌های منطقه‌ای سختی در غرب آفریقا در جریان است و این یک کشمکش و آشفتگی بزرگ خواهد بود. روزنامه وال‌استریت‌ژورنال از آماده نبودن اکوواس برای مداخله در نیجر خبر داده و نوشته که اکوواس به زمان بیشتری برای اجرای عملیات نظامی در نیجر نیاز دارد. یک فرمانده ارشد از یکی از کشورهای عضو اکوواس به وال‌استریت ژورنال گفته است: «ما باید قبل از شرکت در چنین عملیات نظامی‌ای نیروهای خود را تقویت کنیم. موفقیت هر عملیات نظامی به آمادگی خوب بستگی دارد.» او می‌گوید: «اکوواس به زمان بیشتری برای آماده شدن برای مداخله نظامی نیاز دارد، اما در طول این فرآیند، اکوواس به اعمال فشار بر نیجر از طریق تحریم‌های اقتصادی و درخواست حمایت از نهادهای بین‌المللی برای تحریم‌های تجاری گسترده‌تر ادامه خواهد داد.»

اخبار کوتاه

■ ناوگان امریکا به تیررس موشک‌های ایران می‌آید

ناوگان دریایی امریکا، روز دوشنبه از ورود بیش از ۳هزار ملوان و سرباز امریکایی به غرب آسیا در چارچوب طرحی که پیش‌تر وزارت دفاع امریکا (پنتاگون) آن را اعلام کرده بود، خبر داد. برخی ناظران سیاسی این اقدام امریکا را گامی تنش‌زا و مخالف صلح و ثبات منطقه توصیف و آن را به ضرر منطقه ارزیابی کرده‌اند. به نوشته وبگاه شبکه سعودی العربیه، در بیانیه ناوگان پنجم نیروی دریایی امریکا آمده است: «یک فروند ناو تهاجمی آبی‌خاکی و یک فروند لندینگ کرافت (ناوچه آب‌خاکی و نیروپیاده‌کن) به دریای سرخ رسیده‌اند، تا امکانات هوایی و دریایی بیشتری را برای این منطقه فراهم کنند.» العربیه در ادامه نوشت: «منطقه عملیاتی ناوگان پنجم نیروی دریایی امریکا که مرکز آن در بحرین است، تقریباً ۲/۵ میلیون مایل مربع از جمله بخش‌هایی از خلیج فارس، خلیج عمان، دریای سرخ، بخش‌هایی از اقیانوس هند، تنگه هرمز و باب‌المندب را شامل می‌شود.»

■ هشدار مقام ارمنی درباره خطر جنگ با جمهوری آذربایجان

رئیس منطقه ارمنی‌نشین قره‌باغ گفت که جمهوری آذربایجان در پی نقض قرارداد آتش‌بس با میانجیگری روسیه در سال ۲۰۲۰ است. آراییک هارتونیان طی مصاحبه‌ای تلویزیونی به ارمنستان درباره هرگونه اقدامی که می‌تواند «حق تعیین سرنوشت ارامنه قره‌باغ» را زیر سؤال ببرد، هشدار داد. او با اشاره به اقدام آذربایجان در انسداد منطقه قره‌باغ گفت: «این یک جنگ محاصره است که باکو انجام داده است. جمهوری آذربایجان به اعمال فشار جهت تصاحب حداکثر امتیازات ادامه می‌دهد. این کشور به دنبال گروگانگیری ارامنه ساکن قره‌باغ است، درحالی که همزمان با نسل‌کشی و فشار بر مقامات ارمنستان و بازیگران بین‌المللی به‌دنبال تصاحب نسخه برتر و ممتازتری از زنگزور است.»

■ پخش مستند چینی از آمادگی برای حمله به تایوان

تلویزیون دولتی چین مستندی هشت قسمتی را درباره آمادگی ارتش این کشور برای حمله به تایوان منتشر کرد که در آن بر این ارتش متعهد به از جان گذشتگی در صورت لزوم برای انجام چنین حمله‌ای می‌شوند. قسمت اول این مستند با نام «شکار رویاها» روز سه‌شنبه از شبکه دولتی سی.سی.تی.وی چین به مناسبت نود و ششمین سالگرد تشکیل ارتش آزادیبخش خلق چین پخش شد. به نوشته نشریه دیلی تلگراف انگلیس، در این مستند تصاویری از مانورهای نظامی چین به ویژه پیرامون جزیره تایوان به همراه شهادت‌های دهها سرباز ارتش چین پخش شد. تعدادی از سربازان چینی در این مستند تأکید کردند حاضر به از جان گذشتن برای آرمان تصرف جزیره تایوان هستند.

■ ۵۱ درصد امریکایی‌ها ترامپ را قانون‌شکن می‌دانند

بیش از نیمی از امریکایی‌ها طبق نتایج یک نظرسنجی جدید معتقد هستند دونالد ترامپ تلاش کرده با توسل به راه‌های غیرقانونی بعد از انتخابات ۲۰۲۰ همچنان ریاست جمهوری خود را حفظ کند. نظرسنجی جدیدی که شرکت‌های افکارسنجی «سی.بی.اس‌نیوز/یوگاو» برگزار شد مشخص کرد، بیش از نیمی از امریکایی‌ها باور دارند، دونالد ترامپ تلاش کرده به شکلی غیرقانونی خودش را در ریاست جمهوری حفظ کند. نتایج این نظرسنجی که روز دوشنبه منتشر شد نشان داد، ۵۱ درصد از امریکایی‌ها بر این باورند که دونالد ترامپ، رئیس‌جمهور سابق امریکا تلاش کرده از راه‌های «غیرقانونی و ضدقانون اساسی» به ریاست جمهوری خود بعد از شکست در انتخابات ریاست جمهوری ۲۰۲۰ ادامه دهد. ۲۱ درصد گفتند که به اعتقاد آنها ترامپ با استفاده از راه‌های قانونی برای ماندن در ریاست جمهوری تلاش کرده و ۲۰ درصد گفتند که رئیس‌جمهور سابق امریکا تلاشی برای حفظ کردن خود در ریاست جمهوری نکرده است.

Pishkhan.com

جوان

روزنامه سیاسی، اجتماعی و فرهنگی صبح ایران

صاحب امتیاز: پیام‌آوران نشر روز
مدیرعامل و مدیر مسئول: محمدجواد اخوان
سردبیر: غلامرضا صادقیان
آدرس: تهران، خیابان بیهقی
کوچه شهید اکبر زجاجی (چهاردهم غربی)، پلاک ۱۲
سازمان آگهی‌ها: ۸۸۵۴۵۴۸۸
روابط عمومی: ۸۸۵۲۳۰۶۰
توزیع: مؤسسه نشرگستر امروز نوین ۸۸۷۳۰۹۴۲
چاپ: همشهری
www.javanonline.ir

| روزنامه جوان | شماره ۶۸۱۹ | سه‌شنبه ۱۷ مرداد ۱۴۰۲ | ۲۱ محرم ۱۴۴۵ | اذان ظهر: ۱۲:۱۰ |
غروب آفتاب: ۱۹:۰۲ | اذان مغرب: ۱۹:۲۲ | نیمه‌شب شرعی: ۲۳:۲۲ | اذان صبح فردا: ۰۳:۴۴ | طلوع آفتاب فردا: ۰۵:۱۸ |

دیده‌بان

«هاجستم و واجستم» مصطفی رحماندوست به بازار آمد

آلبوم «هاجستم و واجستم» سروده مصطفی رحماندوست و آهنگ‌سازی و تنظیم آیدین کاظمی‌زاد روانه بازار موسیقی شد.

«هاجستم و واجستم» عنوان یکی از تازه‌ترین آلبوم‌های منتشر شده در بازار موسیقی است که با سروده مصطفی رحماندوست و آهنگ‌سازی و تنظیم آیدین کاظمی‌زاد در دسترس مخاطبان قرار گرفت. این لوح‌فشرده که از تولیدات واحد موسیقی اداره کل امور سینمایی و تئاتر کانون پرورش فکری کودکان و نوجوانان است برای گروه سنی بالای چهار سال وارد بازار شده‌است.

آلبوم موسیقی «هاجستم و واجستم» شامل ۱۲ قطعه موسیقایی است که رؤیا اسدی، صابر جعفری، فریبا اسدی و گوینده خردسال سارینا کاظمی‌زاد کار خوانش آن را بر عهده دارند.

علاقه‌مندان می‌توانند نسخه فیزیکی این آلبوم صوتی را با قیمت ۳۸ هزار و ۲۰۰ تومان از پایگاه فروش محصولات کانون پرورش فکری کودکان و نوجوانان خریداری کنند.

یک پاتوق دیگر برای سینمای مستند این‌بار با فیلم «کراس»

به همت گروه مستند بنیاد فرهنگی روایت فتح اولین برنامه «پاتوق رواق» با هدف هم‌اندیشی و هم‌افزایی میان مستندسازان و علاقه‌مندان به سینمای مستند، در بنیاد فرهنگی روایت فتح برگزار می‌شود.

به همت گروه مستند بنیاد فرهنگی روایت فتح، اولین برنامه «پاتوق رواق» باهدف هم‌اندیشی و هم‌افزایی میان مستندسازان و علاقه‌مندان به سینمای مستند، چهارشنبه این هفته در بنیاد فرهنگی روایت فتح برگزار می‌شود.

برنامه «پاتوق رواق» قرار است ضمن اکران فیلم‌های مستند مطرح و نقد آن، پاتوقی برای هم‌اندیشی و هم‌افزایی میان مستندسازان و علاقه‌مندان به سینمای مستند باشد. در اولین برنامه «پاتوق رواق» که همزمان با سالروز گرامیداشت شهدای مدافع حرم برگزار می‌شود، مستند «کراس» به کارگردانی احمد رحمانیان و تهیه‌کنندگی مصطفی سیفی به نمایش در خواهد آمد.

این مستند با موضوع زندگی شهید مدافع حرم و ورزشکار قهرمان رشته موتورسواری شهید محمدکاظم توفیقی، روایتی است از زندگی یک جوان امروزی که در یک بزنگاه مهم، تصمیمی تاریخی می‌گیرد. علاقه‌مندان به این حوزه برای شرکت در این برنامه می‌توانند چهارشنبه ۱۸ مرداد ۱۴۰۲، ساعت ۱۷ به بنیاد فرهنگی روایت فتح واقع در میدان فردوسی، ابتدای خیابان شهید قرنی مراجعه کنند.

قانون جزایی درباره عفاف و حجاب ضعف دارد

در داخل کشور مسئله عفاف و حجاب، ۱۰ درصد امنیتی است و ۹۰ درصد شناختی-فرهنگی است.

حجت‌الاسلام عبدالحسین خسروپناه، دبیر شورای عالی انقلاب فرهنگی در چهارمین نشست مطالبه‌گری برگزیدگان مهروواره هوای نو با بیان این مطلب عنوان کرد: در خصوص عفاف و حجاب، قانون جزایی و فرهنگی ما دچار نقایصی است. با مجلس در حال همکاری هستیم تا این لایحه عفاف و حجاب نقایصش برطرف شود.

خسروپناه گفت: من از روز اول ورود به شورا میز کوانتوم و هوش مصنوعی راه‌اندازی کردم، بنابراین به دنبال کاهش توجه به علم و فناوری نیستیم، بلکه به دنبال افزایش مصوبات فرهنگی هستیم. سند مهدویت شروع کردیم و در خصوص سند ملی مسجد نیز شورایی در دفتر مقام معظم رهبری کار را در اختیار گرفته است. میز اربعین، میز هیئت‌های مذهبی و میز مسجد را راه‌اندازی کردیم و بنا داریم مسئولیت آن را برعهده تشکل‌های فعال قرار دهیم. در بسیاری از این زمینه‌ها سند نداریم و درخواست داریم شما به میدان بیایید و سند بنویسید. در زمینه هیئت درخواست داریم شما به میدان بیایید و مسئولیت‌ها را برعهده بگیرید. در هر میز باید رصد، نوشتن سند، راهبری و نظارت انجام گیرد. این تاکنون نبوده و تازه ایجاد شده‌است.

وی در پایان خاطر نشان کرد: در داخل کشور مسئله عفاف و حجاب، ۱۰ درصد امنیتی است و ۹۰ درصد شناختی فرهنگی است. البته در خارج از کشور صددرصد امنیتی است، زیرا دشمن در حال حمله است. ما با جوانانی مواجه هستیم که زیست‌جهان آنها با ما متفاوت است. الان جوانان ما با دو زیست‌جهان انقلاب اسلامی و پسامدرن در تقابل با هم هستند. این تقابل را هیئت‌های مذهبی و مدارس می‌توانند حل کنند.

چاپ هشتم «تشکیلات بهشتی» در کتابفروشی‌ها

کتاب «تشکیلات بهشتی»، به قلم محسن ذوالفقاری با ویراست دوم به چاپ هشتم رسید.

کتاب «تشکیلات بهشتی»، به قلم محسن ذوالفقاری، تلاش روزافزون و بی‌وقفه شهید بهشتی در تبیین ضرورت و اهمیت کار تشکیلاتی و انتقال تجربیات و نظریات خود به دیگران در قالب سخنرانی و مقاله و یادداشت است.

شهید آیت‌الله دکتر بهشتی، به‌حق، در فهم اهمیت، جایگاه و نقش تشکیلات در حرکت به‌سمت جامعه‌ای که آرمان‌های مردم در آن تبلور پیدا می‌کند، گوی سبقت را از دیگران ربوده‌است. ایشان طی سال‌های ۱۳۴۴ تا ۱۳۴۹ در شکل‌گیری و ارتقای کمی و کیفی «اتحادیه انجمن‌های اسلامی دانشجویان در اروپا» تأثیرات شگرفی داشتند. کتاب تشکیلات بهشتی در ویراست جدید به ۵۸۰ صفحه رسیده‌است که با قیمت ۲۳۰ هزار تومان در شمارگان ۲هزار جلد روانه بازار کتاب شده‌است.

تحریریه «جوان» از روز خبرنگار می‌گوید

رضا دهشیری | جوان

■ **مصطفی شاه‌کرمی**

خبرنگاری از مشاغلی است که در ذهن مردم وجوه سهل و ممتنعی دارد، حرفه‌ای که اکثر مردم آن را هیجان‌انگیز و آدرنالین‌افزا تصور می‌کنند و در مقابل برخی مسئولان ترجیح می‌دهند آن را در حد روابط عمومی ببینند و از طیف خیلی جدی این قشر فراری هستند، اما حقیقت شغل خبرنگاری را باید از خود خبرنگاران جویا شد. اعضای تحریریه روزنامه «جوان» به چند سؤال مشترک گروه فرهنگی درباره حرفه خبرنگاری پاسخ‌های جالبی داده‌اند که دستمایه گزارش پیش‌رو شد.

■■■

اگر زمان به عقب بازگردد باز هم خبرنگار می‌شوید؟ فکر می‌کنید به عنوان خبرنگار چه اندازه تأثیرگذار بوده‌اید؟ نگاه مردم به شغل خبرنگاری در ایران را چطور ارزیابی می‌کنید؟ خبر یا گزارشی که تهیه کرده‌اید، اما به هر دلیلی منتشر نشده است و حسی که از عدم انتشار آن داشتید. بهترین خبر، گزارش یا مصاحبه‌ای که تولید کردید و چقدر روز ۱۷ مرداد برایتان اهمیت دارد؟ سؤالاتی هستند که از اعضای تحریریه «جوان» پرسیده شده است.

■ **یک ماه توقیف شدن در زمان خاتمی**

بهناز قاسمی، خبرنگار حوزه اقتصاد روزنامه می‌گوید اگر زمان به عقب برگردد باز هم انتخابش خبرنگاری است، چون نوشتن را دوست دارد: «هر گزارشی که به رفع دغدغه‌های مردم و مشکلات اقتصادی‌شان کمک کند، باعث آرامش روحی‌ام می‌شود.»

او درباره دیدگاه مردم نسبت به حرفه خبرنگاری اینگونه توضیح می‌دهد: «برخلاف واقعیت، مردم تصور می‌کنند حرفه خبرنگاری بسیار آسان است و درآمد بالایی دارد.» به گفته قاسمی، خبرنگاری به‌رغم استرس بالایی که دارد، بسیار جذاب است.

او درباره اثرگذارترین مطلبی که نوشته به موضوع واگن‌های مستعملی که در دولت خاتمی وارد شده بود و به جای خدمات‌رسانی به مردم در انبار شرکت راه‌آهن خاک می‌خورد اشاره می‌کند: «انتشار این خبر و رسانه‌ای شدن آن باعث شد، شرکت راه‌آهن تمامی واگن‌ها را پس بدهد و رانتی که در این میان بین مدیران عالی‌رتبه رد و بدل شده بود، افشا شود. البته انتشار این خبر در تیرماه سال ۱۳۸۲ باعث شد روزنامه یک ماه توقیف و تعطیل شود.»

■ **فرق خبرنگار و مترجم**

آزاده سادات عطار، خبرنگار گروه بین‌الملل در مورد احتمال انتخاب مجدد شغل خبرنگاری می‌گوید: «با علاقه و با توجه به رشته دانشگاهی‌ام وارد این حرفه شدم و اگر دوباره در معرض انتخاب قرار بگیرم، قطعاً همین شغل را انتخاب می‌کنم. البته تجربیاتم را در طی مسیر دخیل خواهم کرد.»

او در رابطه با نوع نگاه مردم به خبرنگاران می‌گوید: «معمولاً نگاه مردم کلیشه‌ای است. عموماً فرق گزارشگر و خبرنگار را نمی‌دانند. تصور مردم و البته بسیاری از نخبگان از خبرنگاران حوزه بین‌الملل، مترجم است که این تصور ناقصی است.»

عطار گزارشی از نشریه اشپیگل درباره گروهک منافقین و مطلبی را که با توجه به آن تهیه کرده، جزو بهترین کارهایش می‌داند.

■ **درآمدی کمتر از یک سبزی‌فروش!**

محمدرضا کایینی، پژوهشگر تاریخ معاصر و دبیر گروه تاریخ روزنامه جوان در پاسخ به اینکه اگر زمان به عقب بازگردد باز هم خبرنگار می‌شوید با همان ذهن تند و تیز و لحن طنازانه خاص خود می‌گوید: «قطعاً خیر، چون درآمد آن را از یک سبزی‌فروش دوره‌گرد کمتر می‌بینم!»

این پژوهشگر که در کسوت مشاور تاریخی چندین فیلم و سریال فعالیت داشته در پاسخ به این سؤال که به عنوان خبرنگار چه اندازه تأثیرگذار بوده‌اید، توضیح می‌دهد: «به اذعان متولیان امر، دهها نشریه و ویژه‌نامه منتشر کرده‌ام که جریان تاریخ‌پژوهی را لونی دگر بخشیده و به آن دامن زده‌اند، اما چه فایده!»

برخلاف واقعیت، مردم تصور می‌کنند حرفه خبرنگاری بسیار آسان است و درآمد بالایی دارد. به گفته قاسمی، خبرنگاری به‌رغم استرس بالایی که دارد، بسیار جذاب است

کایینی اگرچه علت این پاسخ حسرت‌آمیز را توضیح نمی‌دهد، اما در رابطه با نگاه مردم به شغل خبرنگاری تأکید می‌کند: «برخی ما را به دیده عده‌ای علاف می‌نگرند، چون رسانه را فاقد جذابیت می‌بینند!»

■ **همه حقایق را نمی‌توان گفت!**

حسین فصیحی، دبیر سرویس حوادث روزنامه می‌گوید: «اگر به عقب برگردم هرگز خبرنگار نخواهم شد و به کسی هم توصیه نمی‌کنم، چراکه نه امنیت شغلی دارد و نه درآمد مکفی و میزان اثرگذاری آن هم مدام در حال کمرنگ شدن است. نگاه مردم به این حرفه با حقیقتی که در آن وجود دارد تفاوت دارد. به نظرم مردم ارزش زیادی برای این حرفه قائل هستند و به این درک رسیده‌اند که خبرنگاران به دلیل عوامل برون‌سازمانی یا درون‌سازمانی قادر به بیان حقایقی که از آن آگاه هستند، نیستند.»

دبیر سرویس حوادث روزنامه جوان که بهترین مصاحبه دوران کاری‌اش را مصاحبه با دریادار شمخانی و روایت بسیاری از ناگفته‌های جنگ تحمیلی می‌داند، در رابطه با اثرگذارترین موضوع خبری که آن را به نتیجه رسانده است، اظهار می‌دارد: «حدود دو دهه قبل، زندانیان با لباس شخصی به دادگاه‌ها منتقل می‌شدند. بسیاری از قضات دادگاه‌ها از میزان آرایشی که برخی زندانیان محکوم به مرگ و برند لباس‌هایی که به تن داشتند، گلایه داشتند. من آن زمان خبرنگار دادگاه‌های جنایی بودم و این موضوع را به همراه خبرنگار فارس پیگیری کردیم تا زندانیان لباس متحدالشکل به تن کنند که پیگیری‌های صورت گرفته نتیجه داد.»

■ **روزی برای سوژه شدن خبرنگاران**

رحیم زیادعلی، دبیر گروه سیاسی روزنامه که سال‌هاست در حوزه سیاسی مشغول قلم‌فرسایی و تولید محتواست در پاسخ به احتمال انتخاب مجدد شغل خبرنگاری می‌گوید: «همیشه به این حرفه علاقه‌مند بودم و بعدها که در همین رشته تخصص روزنامه‌نگاری را در دانشگاه پشت سر گذاشتم و پس از آن وارد تجربه عملی شدم، تلفیق علاقه با تئوری، اراده‌ام را برای ادامه راهی که برگزیدم، استوارتر کرد.»

او در مورد نوع نگاه مردم به شغل و حرفه خبرنگاری می‌افزاید: «روزنامه‌نگاری هم مانند هر حرفه دیگری با تحولات یکی، دو دهه گذشته و ورود فضای مجازی، دستخوش تغییر و تحول در نگاه مردم شده، اما معتقدم همچنان جایگاه خود را حفظ کرده است.»

هرچند به عنوان یک خبرنگار احساس می‌کنم که بیش از یک فرد عادی اثرگذار هستم، ولی این اثرگذاری به اندازه‌ای نیست که دیگران فکر می‌کنند. در کشور ما، مجموعه‌ای از کلیشه‌ها درباره خبرنگاری وجود دارد

زیادعلی در رابطه با اهمیت روز خبرنگار تأکید می‌کند: ۱۷ مرداد فرصتی است تا اهالی رسانه نزد مردم بیشتر شناخته شوند و یک‌بار هم که شده آنها سوژه خبری شوند.

■ **خبرنگار همه چیزدان نیست!**

علی قنادی، دبیر گروه بین‌الملل روزنامه که به‌طور معمول در مورد موضوعات و اتفاقات، نگاه منتقدانه و جست‌وجوگرانه‌ای دارد در پاسخ به سؤالات لحن متفاوت‌تری نسبت به بقیه می‌گیرد. این خبرنگار که روزگار جوانی را در میز بین‌الملل روزنامه جوان سپری کرده در پاسخ به احتمال انتخاب مجدد حرفه خبرنگاری می‌گوید: «خبرنگار شدن من بیشتر یک اتفاق بود تا علاقه و باید اذعان کنم که در ابتدا چندان به آن علاقه نداشتم و به تدریج علاقه‌مند شدم. با این حال به عنوان یک خبرنگار با سابقه بیش از ۲۰ سال، باید اذعان کنم که خبرنگاری در کشور ما، بسیار بسیار توسعه نیافته است. این توسعه‌نیافتگی به‌خصوص در حوزه بین‌الملل نمایان است. همین هم باعث شده خبرنگاری از بسیاری از لذت‌های شغلی (البته نه لذت به معنی منفی‌اش) تهی شود.»

قنادی که همیشه سعی می‌کند اطلاعات و داشته‌هایش را به‌روز کند در پاسخ به این سؤال که به عنوان خبرنگار، چقدر اثرگذار بوده است، ضمن تأکید بر اینکه تا حد زیادی به ساختارها بستگی دارد، می‌افزاید: «هرچند به عنوان یک خبرنگار احساس می‌کنم که بیش از یک فرد عادی اثرگذار هستم، ولی این اثرگذاری به اندازه‌ای نیست که دیگران فکر می‌کنند. در کشور ما، مجموعه‌ای کلیشه درباره خبرنگاری وجود دارد. به لحاظ ظاهری، تصویر خیلی‌ها از خبرنگار، یک فرد «میکروفون» به دست است. خیلی‌های دیگر معتقدند که خبرنگار یک فرد همه چیزدان است، در حالی که اینطور نیست. به موارد زیادی برخورده‌ام که وقتی افراد از من درباره چیزی پرسش می‌کنند و اظهار بی‌اطلاعی می‌کنم، از بی‌اطلاع بودنم تعجب می‌کنند. همین‌طور در ایران، شناخت از خبرنگاری با دسترسی به خبرهای پشت پرده، آمیخته است. یک کلیشه دیگر تصویر خبرنگاری به عنوان فردی چالش‌گر است که البته این تصور تا حدی با واقعیت آمیخته است. دست آخر هم اینکه، متأسفانه در میان مقامات ایرانی، خبرنگاری تا حد زیادی در ارتباط با افشای رازها، اطلاعات و اخبار محرمانه است.»

■ **گلایه از خبرنگارنماها**

وحید عظیم‌نیا دبیر گروه اقتصادی روزنامه جوان در مورد احتمال انتخاب مجدد شغل خبرنگاری می‌گوید: «قاعدتاً فهمی که الان از خبرنگاری دارم، قبل از تصمیم به حضور در این حوزه نداشتم و به پشتوانه همین فهم اگر به عقب برگردم، حرفه خبرنگاری را مصمم‌تر انتخاب می‌کنم. علت هم تأثیرگذاری آن است. البته نه صرفاً تأثیرگذاری شخص، بلکه اثرگذار بودن رسانه در عصر کنونی. طبعاً هر فردی به اقتضای ظرفیت خود مؤثر خواهد بود.»

وحید عظیم‌نیا در حالی که خبرنگاری را نمایندگی مردم در جایی که حقی دارند، اما توان یا زمینه احقاق آن را ندارند، می‌داند در رابطه با نوع نگاه مردم به این حرفه پرمشغله و پراسترس اینگونه اظهارنظر می‌کند: «نگاه دقیقی به حرفه خبرنگاری وجود ندارد و سبب آن نیز کنش برخی افرادی است که به عنوان خبرنگار فعالیت می‌کنند.»

■ **تنزل خبرنگاری در افکار عمومی**

علیرضا محمدی، دبیر گروه مقاومت و پایداری که بیشترین تمرکزش بر حوزه دفاع مقدس، مدافعان حرم و خانواده‌های ایثارگران است با لحنی محکم ضمن رد احتمال انتخاب مجدد حرفه خبرنگاری به دلیل زحمت بسیار و اجر بسیار کمی که دارد در مورد ارزیابی نوع نگاه مردم به این شغل می‌گوید: «به نظرم جایگاه خبرنگاری در سال‌های اخیر متأثر از وقایع سیاسی و اجتماعی کمی در نگاه مردم تنزل پیدا کرده است. ضمن اینکه گسترش فضای مجازی انحصار اطلاع‌رسانی را از رسانه‌های رسمی و خبرنگارهای حرفه‌ای خارج کرده است.»

محمدی در حالی که معتقد است حاصل کار یک خبرنگار گزارشی است که تهیه می‌کند، مثل کوزه‌گری که کوزه‌اش را به جای استفاده شکسته باشند، در عین حال اثرگذارترین موضوع خبری را که پیگیری کرده است مربوط به پیگیری مشکلات جانبازان و گره‌گشایی از کار آنها می‌داند.

حکمت

امام سجاد علیه‌السلام:

پروردگارا! مرا بر خوان کرامت خود مهمان کن و به سرچشمه‌های رحمتت وارد گردان.

بخشی از دعای چهل و یکم صحیفه‌سجادیه

نما | حسین کشتکار

ادبیات

نویسنده کتاب «خاتون و قوماندان» عنوان کرد

سعی کردم در نوشتن به فارسی دری نزدیک شوم

نویسنده کتاب «خاتون و قوماندان» با اشاره به اینکه باید متون کلاسیک و کهن را بخوانیم تا از اتفاقاتی که در سال‌های اخیر برای زبان فارسی افتاده جلوگیری کنیم، تأکید کرد: ملت ما تمدن‌ساز است و ملت تمدن‌ساز ادبیات دارد.

مریم قربان‌زاده، نویسنده کتاب «خاتون و قوماندان» (روایت زندگی ام‌البنین حسینی، همسر شهید علیرضا توسلی، فرمانده لشکر فاطمیون) در نشست نقد و بررسی این کتاب با اشاره به اینکه نگهدار زبان، مردم هستند، گفت: «خاتون و قوماندان» فقط یک روایت از شهید مدافع حرم نیست. همه تلاش بنده در طول دو سال این بود که به ادبیات فارسی دری نزدیک شوم. همچنان که فارسی دری، متین و سنگین است، می‌خواستم مخاطب کتاب را متین و سنگین بخواند.

وی در ادامه گفت: باید متون کلاسیک و کهن را بخوانیم تا از اتفاقاتی که در سال‌های اخیر برای زبان فارسی افتاده، جلوگیری کنیم. ملت ما تمدن‌ساز است و ملت تمدن‌ساز ادبیات دارد. مهاجمین شاید به سبب تلاش‌های دروغین بتوانند ادبیاتی را رقم بزنند، اما سازشکارها نمی‌توانند این کار را انجام دهند.

قربان‌زاده بیان کرد: چندین هزار صفحه رمان افغانستانی خواندم و کلمات فارسی دری را در کتابم گنجاندم. شهید خودشان خیلی معتقد به فرهنگ و زبان بودند، از این‌رو کتاب را با واژه دری بازنویسی کردم و بعد یک نفر از دوستان که مسلط بود آن را خواند و مقداری از آن را تلطیف کرد. شاید قریب به ۱۰۰ واژه را حذف کردیم، اما سعی کردم لحن و پختگی فارسی را حفظ کنم.

■ **«خاتون و قوماندان» یک روایت زنانه است**

در بخش دیگر این نشست فاطمه جوادی، منتقد و کارشناس ادبیات با بیان ویژگی‌های روایت زنانه گفت: ما با کتابی طرف هستیم که روایت زندگی یک همسر شهید است که یک نویسنده زن آن را نوشته است. روایتی که اگر عناوین کتاب را نبینیم و کتاب را شروع کنیم به این نکته پی خواهیم برد، چراکه ما از ابتدا با یک خانم روبه‌رو هستیم که دارد زندگی خود را روایت می‌کند. وی ادامه داد: ما در این روایت، زندگی مردها را می‌بینیم، اما بیشتر خانم‌ها هستند که کاری، فعلی و عملی انجام می‌دهند. این روایت زنانه یا سبک زنانه‌نویسی یک ویژگی‌هایی دارد که خانم قربان‌زاده به خوبی از پس آن برآمده است.

جوادی افزود: از ویژگی‌های دیگر روایت زنانه، بیان حالات و عواطف زنانه است که نویسنده این موضوع را به خوبی در کتاب بیان کرده است. عواطف زنانه نه تنها از طرف راوی، بلکه از طرف افراد دیگری که در کتاب هستند، جریان دارد. کتاب پر از تعابیر زنانه است و خانم‌ها برای ابراز احساسات و بیان عواطف از آن استفاده می‌کنند.

این منتقد ادبی تصریح کرد: از دیگر خصوصیات سبک زنانه، تعدد شخصیت زن است که در این کتاب الی‌ماشاءالله شخصیت زن داریم و هر کدام زندگی خاص خودشان را دارند. ویژگی دیگر استفاده از رنگ است. ما در جای‌جای کتاب وقتی لباس‌ها توصیف می‌شود، این رنگ را می‌بینیم. وقتی به بازار هرات می‌رویم با رنگ‌ها مواجه می‌شویم و در سراسر کتاب واژه‌ها رنگ وجود دارد.

■ **باید حوزه زبانی زنده شود**

محمدی مبارز، شاعر و منتقد ادبی نیز در این نشست گفت: خاتون، واژه مشخصی برای خانم‌هاست و در فارسی میانه، پهلوی و دری «قوم‌ها» جمع قوم و «دان» به معنای حافظ است. بنابراین قوماندان به معنای سرور قوم‌هاست. وی اضافه کرد: در قلمرو زبان کتاب دست نخورده است. بسیاری از واژگان، فارسی دری است. گویی نویسنده دارد زبان افغانستان و ایران را به‌گونه‌ای ارائه می‌دهد و فرهنگ را زنده می‌کند. چون بار کتاب عاطفی است، این واژه‌ها به خوبی خودشان را نشان می‌دهند.

وی تأکید کرد: کتاب بر پایه زبان نوشته می‌شود و زبان چیزی جز واژگان نیست و این واژگان هستند که فرهنگ را فربه و زنده می‌کنند. باید حوزه زبانی زنده شود. مبارز یادآور شد: در حوزه ادبیات، این کتاب سرشار از کنایه است و باید به آن توجه شود. کنایه‌هایی که فضای غربت، جنگ و ظلم به تشیع را بیان می‌کند. مثلاً «از زیر تیغ نامنی‌ها جان به در بردن». جناس و کنایه‌ها بار کتاب را از نظر موسیقیایی بالا برده‌اند.

شعر

روایت میلاد عرفانپور از آغاز شعر عاشورایی در روز واقعه

حضرت ام‌کلثوم و حضرت رباب درباره عاشورا شعر سرودند

پرداختن به عاشورا در قالب شعر از خود واقعه عاشورا آغاز می‌شود و ما در تاریخ می‌خوانیم که در خود این واقعه، شاعرانی داریم که درباره عاشورا و امام حسین(ع) شعر سرودند.

میلاد عرفانپور از شاعران کشورمان با بیان این مطلب، درباره آغاز جریان شعر درباره موضوع عاشورا به ایبنا گفت: حوزه شعری عاشورا حوزه بسیار وسیعی است و صحبت در مورد آن به یکی، دو مقوله محصور و منحصر نمی‌ماند. به عنوان مثال حضرت ام‌کلثوم و حضرت رباب در مورد عاشورا و امام حسین(ع) شعر سرودند و امام حسین(ع) در ایام منتهی به واقعه عاشورا و در روز عاشورا بیاناتی در قالب شعر دارند. بعد از عاشورا، این رستخیز عظیمی که در این واقعه رخ داد، جریان دامنه‌دار گسترده‌ای در شعر ما ایجاد کرد و در قرون مختلف از دیدگاه‌ها و زوایای متفاوت در قالب شعر اعم از شعر عرب و شعر فارسی و حتی به زبان‌های دیگر به عاشورا، امام حسین و خانواده و یاران ایشان بارها پرداخته‌شد.

عرفانپور ادامه داد: هر گنجینه گرانبهایی ممکن است دچار آسیب‌هایی بشود و خود مسئله ارزشمند و گرانبها بودن، سبب این است که دیگرانی در از میان برداشتن آن طمع کنند. اگر شأن ادبیات عاشورایی رعایت نشود و ملزومات درست و سنجیده به کار برده نشود، ممکن است دچار انحرافاتی شود. ادبیات عاشورایی ممکن است از جنبه محتوایی دچار آسیب شود و اگر شاعرانی پیدا شوند که اشراف بر سیره معصومین(ع) و تاریخ اسلام نداشته‌باشند و بدون شناخت اعتقادی از مواضع حضرات معصومین چیزی در قالب شعر عاشورایی بنویسند که با واقعه عاشورا فاصله داشته‌باشد، باعث ایجاد انحراف در حوزه محتوایی ادبیات عاشورایی خواهند شد. معمولاً شاعرانی دچار این خطا می‌شوند که دانش کمتری در حوزه معارف دینی و تاریخ اسلام دارند. از این جهت توصیه بزرگان و پیشکسوتان شعر به شاعران جوان این بوده که وقت عمده‌ای را صرف مطالعه تاریخ عاشورا و معارف و سیره معصومین کنند. آسیب دومی که ممکن است در این حوزه پیش آید، از این جهت است که ادبیات عاشورایی با عموم مردم مواجه است و بر این اساس ممکن است این تصور ایجاد شود که شاعران در پرداخت ادبی آثار دچار سهل‌انگاری و عبور سرسری از مباحث شوند. به عبارتی ممکن است شاعران از حیث ادبی شعر کم‌مایه‌ای خلق کنند و متأسفانه با این مشکل در بین بعضی شاعران مواجه هستیم. در شعر عاشورایی باید تلاش کنیم ارزشمندترین و پرمایه‌ترین داشته‌ها و زیبایی‌های ادبی را در حوزه زبان، صور خیال و دیگر ویژگی‌های یک شعر خوب داشته‌باشیم. شعر عاشورایی گفتن به معنای حلول از تراز بالای شعر خوب نیست و درواقع برای عموم مردم شعر گفتن نباید به معنای تقلیل شعر تصور شود.

پیشخوان Pishkhan.com