روزنامه صبح ایران

آفتاب اقتصادی

هر بامداد در سراسر ایران

www.aftabeghtesadi.com

شنبه | ۳۱ خرداد ۱۳۹۹ | ۲۸ شوال ۱۴۴۱ | ۲۰ ژوئن ۲۰۲۰ | شماره ۱۲۷۷ | ۸ صفحه | ۲۰۰۰ تومان

سرمقاله

کاهش ۸۰ درصدی قدرت خرید مردم

حسین کریمی
سردبیر

در سه ماه سال قیمت تمامی اقلام اعم از خوراکی و غیرخوراکی افزایش چشمگیری داشت که در این میان قشر کارگران در این گرانی ها قدرت خریدشان کاهش یافت.

افزایش چشمگیری که قیمت مسکن، دلار، طلا و اقلام خوراکی اعم از گوشت، مرغ، برنج، روغن و... حکایت از سفره خالی کارگران در سال ۹۷ دارد و همه مسوولین به دنبال راهی برای تامین معیشت کارگران در نیمه دوم سال هستند و بادی دید که مسوولان برای نیمه دوم سال چه برنامه‌ای دارند.

طبق آخرین آماری که در بین رسانه های داخلی و خارجی منتشر شده است نشان می دهد که قدرت خرید مردم ایران ۸۰ درصد کاهش پیدا کرده است که این نشان از خرابی اقتصاد ایران است.

با این وجود به جای اینکه بگوییم قدرت خرید کارگران افزایش یافته باید بگوییم ک ۸۰ درصد کارگران زیر خط مرگ هستند نه خط فقر.

توانایی خرید نیازمندان و کارگران پایی آمده است وگرنه که در شمال شهر تهران شاهد خرید گوشت های یک میلیون تومانی و هویج ۹۰ هزار تومانی هستیم و وقتی که میگوییم قدرت خرید پایین آمده است کل جامعه را پوشش نمیدهد فقط برخی از اقشار این موضوع شامل حالشان خواهد شد.

وقتی قدرت خرید کارگران پایی بیاید جامعه رو به فحشا، دزدی و خفت گیری شاهد خواهیم بود جامعه ای که مادر برای پول جگیر گوشه تازه به دنیا آمده آش را ۳ میلیون تومان میفروشد تا بچه های دیگرش بتوانند گوشت و مواد غذایی بخورند یا مادر یا پدری فرزندش را جلوی ماشین میاندازد تا بتواند دیه ای بگیرند و خرج روزمره شان را بگذرانند این بلاهایی است که در جامعه ما به خاطر قدرت خرید شاهدهستیم.

ما برای کارگران و بازنشستگان میتوان گفت یا زیر خط فقر هستند یا فقر مطلق و یا فقط زنده هستند که ما در جامعه شاهد قشر آخر هستیم مردمی که فقط زنده هستند و زندگی نمی کنند و از طرفی میبینیم که برخی از جوانان به خاطر کل کل مازراتی میلیاردی سوار می شوند و به گاردریل می زنند یا در روان شی و توت میخوابند تا پوستشان خراب نشود اما برخی جوانان در زندگی روزمره خود مانده اند این اقتصاد را نمی توان گفت کاهش قدرت برای جامعه در خطر است بلکه فقط برای اقشاری که زنده هستند و زندگی نمی کنند است.

اقلامی مانند تلویزیون و دلار و.. افزایش یافته است که این ها برای کارگران نون و آب نمی شود و اقلامی مانند گوشت و مرغ و... کاهش چندانی نداشته است ولی در این شرایط اقتصادی بهتر است که به این اخبار دامن زده نشود به اخباری چون فقر کارگران چون این اخبار دردی را درمان نخواهد کرد.

دلایل سه گانه افزایش اخیر قیمت مسکن

بازار مسکن همچنان می تازد

▲صفحه۲

وزیر راه و شهرسازی مطرح کرد:

تسهیل دسترسی آسیای میانه به اروپا

▲صفحه۲

عرضه صندوق های ETF چه تاثیری بر بازار سرمایه دارد؟

دلایل رشد شاخص کل بورس

توزیع صندوق های قابل معامله (ETF) با این هدف انجام گرفت که سهام داران بتوانند با ریسک کمتری وارد بازار سرمایه شوند. باتوجه به نوساناتی که در شاخص کل بورس در هفته آخر خرداد ماه به وجود آمد و باعث التهاب در بازار بورس شد و خبرهای حاکی از سری دوم عرضه صندوق ای تی اف در بورس، طی این گزارش تحولات بازار سرمایه را بررسی کرده ایم؛ علی عباسی کارشناس بازار سرمایه در خصوص روند بازار بورس در هفته گذشته اظهار کرد: بازار بورس در هفته‌ای که گذشت یک روند منفی به مثبت را به لحاظ حجم معاملات و شاخص پشت سر گذاشت این مسئله بدین معنا است که ما در این هفته رشد صعودی و نزولی بازار را یک جا مشاهده کردیم. این کارشناس بازار سرمایه افزود: نکته‌ای که در بازار بورس این هفته حائز اهمیت بود این است که همانند هفته‌های گذشته به طور متوالیِ روند مثبت یا منفی را تجربه نکردیم بلکه در بعضی از روزها بازار سبز پوش بود و در روزهای دیگر روند رو به رشد بازار تا حدودی افت می کرد. دلیل این امر این است که نخست بازار دارد...

▲صفحه۲

قرعه کشی؛ راهکاری برای حذف تقاضاهای کاذب از بازار خودرو

▲صفحه۷

سرپرست طرح های سی.ان.جی اعلام کرد:

استاندارد گازسوز کردن موتورسیکلت‌ها تدوین می‌شود

▲صفحه۶

عضو کمیته مشترک بازرگانی ایران و آفریقای جنوبی

تحریم‌ها سهم ایران از تامین انرژی آفریقای جنوبی را کاهش داد

▲صفحه۴

خبر

ماجرای تعویق عرضه صندوق قابل معامله پالایشی

طبق اعلام وزارت اقتصاد عرضه صندوق قابل معامله شرکتهای بزرگ پالایشی که احتمالا ارزش ان دو برابر صندوق دارایکم باشد، در اواسط تابستان انجام خواهد شد.

بر اساس اعلام وزیر اقتصاد عرضه صندوق ETF پالایشی به یک تا دو ماه آینده موکول شد.

مجامع شرکت‌های پالایشی تا ۳۱ تیر ماه برگزار خواهد شد. گفتنی است بر اساس اعلام قبلی مسئولان وزارت اقتصاد و همچنین اطلاع رسانی های انجام شده از سوی این وزارت خانه قرار بود هر دو صندوق قابل معامله باقی مانده تا نیمه سال به عموم عرضه شوند.

در این بین سوالاتی در بین کارشناسان بازار سرمایه در خصوص سود تقسیمی سال ۹۸ شرکتهای بزرگ پالایشی مطرح شده است. از سوی دیگر شریعتی، تحلیلگر ارشد بازارهای مالی معتقد است، اگر در صندوق دوم ETF دولتی که شامل سهام شرکت‌های پالایشی و پتروشیمی و ۲،۵ برابر بزرگ تر از صندوق یکم است، شرکت‌های سرمایه گذاری، سبدگردان ها و صندوق ها اجازه خرید همراه با تخفیف را داشته باشند اما مجاز به فروش این سهم ها در بازه زمانی مشخصی نباشند، صندوق دوم جذابیت بالاتری خواهد داشت. همچنین کاهش فاصله عرضه از دو ماه به یک ماه و افزایش سقف خرید ۲ میلیون تومانی برای افراد حقیقی، بر جذابیت صندوق دوم می افزاید و استقبال را رقابتی می کند.

تصور دولت این بود، صندوقی که به قیمت کسر می فروشد و با این نوع تقسیم بندی (سقف گذاری ۲ میلیون تومانی برای افراد حقیقی و حذف حقوقی ها) باعث جذابیت می شود و مردم برای خرید هجوم می آورند اما چنین نشد. لازم به ذکر است بر خلاف پیش بینی دولت حدود ۳،۵ میلیون نفر در ثبت نام خرید صندوق دارا یکم شرکت کردند. به این ترتیب رقمی نزدیک به ۶ هزار میلیارد تومان به خزانه دولت واریز شد که این رقم با برآوردهای اولیه فاصله داشت.

معاون وزیر صنعت:

واردات خودروهای هیبریدی چقدر جدی است؟

معاون امور صنایع وزارت صنعت، معدن و تجارت می گوید: واردات خودرو فعلا ممنوع است و امکان ثبت سفارش خودروهای خارجی وجود ندارد. طبیعتا اگر زمانی قرار باشد تجدیدنظری در واردات خودرو صورت بگیرد خودروهای هیبریدی و الکتریکی در اولویت بیشتری قرار دارند.

معاون امور صنایع وزارت صنعت، معدن و تجارت در پاسخ به این پرسش که آیا ممکن است واردات خودروهای هیبریدی آزاد شود؟ گفت: واردات خودرو فعلا ممنوع است و امکان ثبت سفارش خودروهای خارجی وجود ندارد. طبیعتا اگر زمانی قرار باشد تجدیدنظری در واردات خودرو صورت بگیرد خودروهای هیبریدی و الکتریکی در اولویت بیشتری قرار دارند.

مهدی صادقی نیارکی افزود: اولویت دولت تامین مواد اولیه کالاهای واسطه‌ای، اجزا و قطعات در تمام بخش های صنعتی است. طبیعتا زمانی که اولویت دولت به واردات ماشین آلات، قطعات و مواد اولیه باشد دیگر اولویتی به واردات کالاهای آماده اختصاص نخواهیم داد. او درباره قیمت خودرو در بازار آزاد نیز اظهار کرد: ما تنها درباره قیمت خودروهای رسمی اظهار نظر می کنیم. آخرین قیمتی که شورای رقابت اعلام کرده است متوسط قیمت خودرو در ایران خودرو ۱۰ درصد و در سایپا نیز ۲۳ درصد افزایش یافته است. خوشبختانه امسال نسبت به مدت مشابه سال گذشته با رشد تولید خودرو مواجه هستیم. البته جز تولید خودرو بحث تحویل خودرو نیز مهم است. دو خودروساز نسبت به مدت مشابه سال گذشته در تحویل خودرو هم رشد داشتند.

آیا خودروها به موقع تحویل داده می‌شود؟

صادقی نیارکی بیان کرد: برنامه ریزی در فروش خودروها به گونه‌ای خواهد بود که ۶۰ درصد تولید خودروها به تعهدات باز می گردد که دیگر خودروسازان تا زمانی که تعهدات قبلی خود را عملی نکردند، تعهد جدیدی هم نمی پذیرند. ۴۰ درصد هم در قالب انواع روش های فروش (فوق العاده، تحویل تا یک سال، مشارکت تولید یک ساله و دو ساله بر اساس ضرایب تعریف شده) اختصاص پیدا می کند.

این مقام مسئول در پاسخ به این پرسش که آیا به مردم تضمین می دهید که خودروسازان به موقع خودروها را به مردم تحویل خواهند داد؟ گفت: پیش فروش خودرو در کشور مرسوم است. کمیته خودرو روند تولید سال های گذشته را بررسی کرده و به تولید یک میلیون دستگاه خودرو رسیده است. البته برنامه ما این است که امسال یک میلیون و ۲۰۰ هزار دستگاه خودرو تولید کنیم. از این پیش بینی تولید خودرو درصدی را برای ضریب اطمینان خودروسازان نگه داشته ایم و مابقی را برای روش های فروش خودرو برنامه ریزی کردیم. او در ادامه بیان کرد: اجرای تمام این برنامه‌ها به شرطی است که ارز و نقدینگی کافی در نهادهای پولی و بانکی وجود داشته باشد و به بخش صنعت اختصاص پیدا کند.

حاشیه‌ای بر اظهارات وزیر کار؛

امکان افزایش ۵۰ درصدی مستمری بازنشستگان تامین اجتماعی وجود داشت

وقتی برای یک تصمیم ساده -یعنی افزایش پایه مستمری- سه ماه وقت تلف کرده‌اند، چگونه قرار است تا تیرماه یعنی کمتر از یک ماه دیگر، هم هیات امنای سازمان تصمیم بگیرد و مزایای مزدی بازنشستگان را افزایش دهد و هم دولت، اعتباری درخور به سازمان بدهد و همسان‌سازی فوق‌الذکر اجرایی شود؛ آیا به راستی می‌شود این «وعده‌ها» را پذیرفت و روی آنها حساب باز کرد؟!

بیست و ششم خرداد بعد از حدود سه ماه انتظار، وزیر کار میزان افزایش مستمری بازنشستگان تامین اجتماعی را اعلام کرد. «محمدشریعتمداری» در گفتگو با شبکه خبر، درباره حقوق سال ۹۹ بازنشستگان تامین اجتماعی گفت: احکام بازنشستگان تامین اجتماعی برمبنای ۲۶ درصد افزایش حداقل مزد و نیز تسری به سایر سطوح برمبنای ۱۵ درصد به اضافه عدد ثابت حدود ۱۶۴ هزار تومان برای تیرماه صادر می‌شود.

شریعتمداری افزود: با تأمل و تدبیری که بنا به خواست کانون بازنشستگان و پیشکسوتان صورت گرفت، مصوبه افزایش حقوق بازنشستگان تامین اجتماعی پس از تصمیم شورایعالی کار برای حداقل مزد و مزد سایر سطوح تنظیم شد.

وزیر تعاون، کار و رفاه ادامه داد: در ادامه این مسیر با تصویب هیئت امناء تامین اجتماعی و صندوق‌های بازنشستگی برای افزایش سایر آیتم‌های مزدی نظیر خواربار و مسکن و... تصمیمات جدیدی گرفته خواهد شد. بدون توجه به مسئله همسان‌سازی و متناسب‌سازی، حقوق بازنشستگان تامین اجتماعی که بطور موازی در دولت در حال پیگیری است متناسب با توان منابع صندوق که متعلق به خود بیمه‌گزاران عزیز است، اقدام می‌شود.

وی افزود: در هر صورت مصر هستیم تا حداقل حقوق حداقل‌بگیران تامین اجتماعی به حداقل حقوق بازنشستگان کشوری و لشکری نزدیک و حتی‌الامکان در سطوح مشابه منطبق گردد.

نکات تامل برانگیز در اظهارات وزیر!

در اظهارات وزیر کار چند نکته قابل تامل است؛ اول اینکه بازهم متاسفانه همچنان که انتظار می‌رفت براساس رویه عرفیِ غلط سال‌های قبل، افزایش حداقل دستمزد بدون کم و کاست و بدون توجه به ماده ۹۶ قانون تامین اجتماعی، مبنای افزایش حداقل مستمری بازنشستگان قرار گرفته است؛ درحالیکه هیچ محدودیتی برای میزان افزایش مستمری بازنشستگان کارگری وجود نداشت و اتفاقاً با استناد به «عدالت مزدی میان بازنشستگان» می‌شد با ۴۰ یا ۵۰ درصد افزایش، دریافتی مستمری‌بگیرانِ حداقلیِ سازمان تامین اجتماعی را به پایه حداقلِ مستمریِ بازنشستگان سایر صندوق‌ها (کشوری و لشگری) رساند، بازهم عدد ناچیز و ناعادلانه‌ی ۲۶ درصد مبنا قرار گرفت.

اما نکته دوم در اظهارات وزیر کار، «افزایش سایر آیتم‌های مزدی مانند بن خواربار و حق مسکن» است که مشخص نیست چگونه و طبق کدام مکانیسم قرار است اجرایی شود؛ در حال حاضر، همه مزایای مزدی بازنشستگان رویهم رفته ۲۰۰ هزار تومان است. با افزایش ۲۶ درصدی مستمری‌ها، پایه مستمری به یک میلیون و ۹۱۱ هزار تومان می‌رسد و این عدد به اضافه مزایا به ۲ میلیون و ۱۵۰ هزار تومان بالغ می‌شود؛ حال چگونه و با چه مکانیسمی، قرار است مزایای مزدی برای بازنشستگان تامین اجتماعی ارتقا یابد تا ۲ میلیون و ۱۵۰ هزار تومان به ۲ میلیون و ۸۰۰ هزار تومان سایر صندوق‌ها برسد؟! آیا این وعده که تازه قرار است با تصمیم هیات امنای سازمان تامین اجتماعی جامه عمل بپوشد، واقعاً تا تیرماه عملی خواهد شد؟ آیا بازنشستگان در تیرماه می‌توانند افزایش مستمری به اضافه افزایش مزایای مزدی را در دریافتی خود ببینند؟ چرا هیچ زمان مشخصی برای این تصمیم‌گیریِ به ظاهر حیاتی اعلام نشده است؟! در مرحله سوم، وزیر به سراغ همسان‌سازی رفته است؛ وعده‌ای که به نظر نمی‌رسد تا دولت حداقل ۱۷ یا ۲۰ هزار میلیارد تومان از بدهی خود به سازمان را آنهم به صورت نقد نپردازد، قابلیت تحقق داشته باشد. وزیر هم در ارتباط با وعده همسان‌سازی از پیش شرطِ «متناسب با توان منابع صندوق» یاد کرده است؛ شرطی که همگان می‌دانند در وضعیت مناسبی نیست و اگر دولت کمک نکند، تامین اجتماعی همواره ادعا خواهد کرد که منابع نداریم!

کدام نقد است و کدام نسیه؟!

با در نظر گرفتن این موارد، به نظر می‌رسد که فعلاً فقط همان ۲۶ درصد افزایش مستمری «نقد» است و باقی وعده‌ها همگی «نسیه». نه مشخص است کی و چطور و براساس کدام دستورالعمل قرار است مزایای مزدی بازنشستگان افزایش یابد و نه می‌دانیم همسان‌سازی که سالهاست یک کلیدواژه برای تمام وعده‌های سرخرمن است، چه زمانی واقعاً اجرا خواهد شد! سوال اینجاست که بعد از اینهمه انتظار و سختی، فقط ۲۶ درصد افزایش مستمری‌ها؟! در شرایطی که سایر بازنشستگان از ابتدای سال جاری مشمول افزایش حقوق شده‌اند و از همان فروردین ماه، مستمری خود را با افزایش‌های اعمال شده دریافت کرده‌اند، کارگران بازنشسته بعد از سه ماه آنچه دست‌شان را گرفته است، فقط افزایش ۲۶ درصدی مستمری‌هاست و باقی همه وعده و وعیدِ خالص است. باید ببینیم بازنشستگان مستقل در این رابطه چه می‌گویند؟

چرا پایه مستمری را به اندازه تورم بالا نبردند؟!

آیت نیافر (فعال صنفی بازنشستگان تامین اجتماعی) با تاکید بر اینکه به اندازه ارزنی از شورایعالی کار و تصمیمات مزدی آن رضایت نداریم و همچنان در پی ابطال مصوبه دستمزد امسال به دلیل غیرقانونی بودن و عدم تطابق با ماده ۴۱ قانون کار هستیم؛ می‌گوید: در عین حال، از تصمیم وزیر کار و مدیرعامل سازمان نیز به طریق اولی ناراضی هستیم؛ حالا که افزایش حداقل مزد به صورت ناعادلانه بسیار کمتر از نرخ تورم و سبد هزینه‌ها افزایش یافته، آیا واقعاً نمی‌توانستند «قانون» یعنی ماده ۹۶ قانون تامین اجتماعی را مبنا قرار دهند و لااقل مستمری بازنشستگان را به اندازه نرخ تورم رسمی ۴۱.۲ درصدی اسفند ماه زیاد کنند؟!

او ادامه می‌دهد: با این تصمیمی که گرفته‌اند کارگران بازنشسته که ۶۵ درصد بازنشستگان کشور را تشکیل می‌دهند، روز به روز فقیرتر خواهند شد؛ بازهم فاصله دریافتی بازنشستگان با سبد هزینه‌های زندگی افزایش خواهد یافت و ترمیم آن در سالهای بعد دشوارتر خواهد شد.

به گفته نیافر، وعده‌هایی که در دو بستر موازی— یعنی افزایش مزایای مزدی و همسان‌سازی مستمری‌ها- داده‌اند چندان قابل اعتماد نیست و جای امیدواری وجود ندارد؛ اگر واقعا به فکر معیشت بازنشستگان هستند، چرا پایه مستمری را به اندازه تورم بالا نبردند؛ چرا وعده‌ی سرخرمن دادند؟!

چرا سخنی از راهکارهای اجرایی و نقشه راه و زمانبندی نیست؟!

کاظم فرج‌اللهی (فعال صنفی کارگران و بازنشستگان) نیز با تاکید بر اینکه وظیفه‌ی کانون‌های بازنشستگی دفاع از حقوق بازنشستگان است و نباید در این وظیفه تعلل ورزد، می‌گوید: حتی حاضر نشدند مستمری کارگران بازنشسته را به پایه دریافتی سایر بازنشستگان برسانند! نه از تصمیمات شورایعالی کار رضایت داریم و نه از تصمیمات سازمان تامین اجتماعی! با این رویه‌ای که پیش گرفته‌اند پروژه‌ی «فقیرسازیِ طبقه‌ی کارگر» و «ارزان‌سازی نیروی کار» با سرعتیِ هرچه بیشتر به پیش خواهد رفت. او نیز وعده‌های داده شده را قابل اتکا و اعتماد نمی‌داند و اضافه می‌کند: فرعیاتی مانند همسان‌سازی یا احتمال افزایش مزایای مزدی در آینده‌ای نامعلوم را پیش می‌کشند تا به اصطلاح ایز گم کنند؛ یعنی اصل مطلب را به حاشیه برانند. این رویه، به هیچ‌وجه قابل قبول نیست! چرا مشخص نمی‌کنند چه زمانی و چگونه قرار است مزایای مزدی افزایش یابد یا دولت چقدر بودجه برای همسان‌سازی می‌دهد و با این بودجه چند هزار تومان به دریافتی هر بازنشسته اضافه خواهد شد؟ چرا همه چیز مبهم و خیالی است و سخنی از راهکارهای اجرایی و نقشه راه و زمانبندی نیست؟!

پیشخوان
Pishkhan.com

باخدمات بانک مهر ایران محقق شده؛

بی‌نیازی از حضور در شعبه و استفاده از کارت بانکی

بانکداری الکترونیکی و پرداخت الکترونیکی در ارتباطی تنگاتنگ با یکدیگر تعریف شده و سخت بتوان یکی را بدون دیگری تصور کرد. شما یا پولتان را در حساب بانکی خود پس‌انداز کرده‌اید که سر و کارتان با خدمات ارائه شده در حوزه بانکداری الکترونیکی است یا به هر نحوی می‌خواهید از پولتان استفاده کرده و آن را برای خرید کالا یا خدماتی خرج کنید که در اینجا نیاز به خدمات پرداخت الکترونیکی پیدا می‌کنید. بانک قرض‌الحسنه مهر ایران در هر دو حوزه اقدامات قابل توجهی انجام داده که در ادامه به شما خواهیم گفت.

به گزارش روابط عمومی بانک قرض‌الحسنه مهر ایران، این بانک برای کاهش زحمت مراجعه مشتریان به شعب، دامنه خدمات خود را تا نخستین مرحله‌ای که فرد نیاز به مراجعه دارد گسترش داده؛ به‌طوری که حتی برای افتتاح حساب در بانک مهر ایران هم نیازی برای به شعبه رفتن وجود ندارد. بانک قرض‌الحسنه مهر ایران برای نخستین بار در کشور افتتاح حساب را به‌صورت آنلاین ارائه کرده و متقاضیان می‌توانند با مراجعه به همراه بانک و وب‌سایت این بانک و تکمیل اطلاعات درخواستی، حساب بانکی خود را افتتاح کرده و تنها برای دریافت کارت بانکی به شعبه مراجعه کنند یا اینکه حتی این مرحله را نیز حذف کرده و کارت بانکی خود را در منزل یا محل کار خود تحویل گیرند.

بدون مراجعه به شعبه وام بگیرید

تسهیلات بانکی از آن کارهایی است که کاغذبازی‌ها و رفت‌وآمدهای خاص خود را می‌طلبد، اما بانک مهر ایران این مراحل را نیز برای مشتریان آسان کرده است. دیگر نیازی نیست خود و ضامن‌هایتان برای دریافت وام بانکی چند بار به شعبه بانک مراجعه کنید. تمام کارها از طریق وب‌سایت بانک قرض‌الحسنه مهر ایران قابل انجام است. هنگامی که با درخواست تسهیلات شما موافقت شد، تنها یک بار به همراه شخص یا اشخاصی که ضامن شما هستند، به شعبه بانک مراجعه می‌کنید و با صرف مدت زمان اندکی، مرحله نهایی مربوط به دریافت تسهیلات را انجام می‌دهید. برای دانستن معدل حساب خود نیز تنها کافی است به همراه بانک و وب‌سایت بانک قرض‌الحسنه مهر ایران مراجعه کنید و با وارد کردن اطلات مورد نیاز محاسبه کنید که برای دریافت وام مد نظرتان، چقدر باید گردش حساب ایجاد کنید. اگر هم از تسهیلات قرض‌الحسنه این بانک استفاده کرده‌اید، خدمات اینترنت بانکش را هم جدی بگیرید.

سرپرست وزارت صمت: جلوی واردات بی‌رویه را می‌گیرم

سرپرست وزارت صنعت، معدن و تجارت گفت: سیاست این وزارتخانه با حمایت همه جانبه از تولید ملی، عزم خود را برای جلوگیری از واردات بی‌رویه جزم کرده که در همین راستا امسال ۶۰۰ ردیف وارداتی بسته شده است. حسین مدرس خیابانی در حاشیه بازدید از شرکت سپاهان باتری و افتتاح گام سوم این مجتمع صنعتی اصفهان افزود: پیشرفت و موفقیت این مجموعه نشان داد برغم توطئه‌های دشمن و تحریم‌ها، هم نشاط تولید است و هم جهش تولید امکان پذیر است. وی ادامه داد: ۱۰ هزار میلیارد ریال سرمایه گذاری در فولاد مبارکه اصفهان و اکنون ۶ میلیارد ریال سرمایه گذاری در این مکان افتتاح شد که نشان می‌دهد نه تنها آمریکا و همدستانش نتوانسته‌اند از طریق تحریم‌ها در مسیر رشد و بالندگی کشور توقفی ایجاد کنند بلکه روند توسعه با سرعت ادامه دارد. سرپرست وزارت صنعت، معدن و تجارت با اشاره به خودکفایی داخلی در تولید صفحات باتری، اضافه کرد: از فردا واردات این کالا در فهرست ممنوعیت قرار خواهد گرفت و البته شرکت‌های داخلی باید با قیمت مناسب از مصرف کننده حمایت لازم داشته باشند. مدرس خیابانی تصریح کرد: امروز اشتغال و تولید مهمترین مسائل کشور است و دشمن تلاش کرد از طریق تحریم‌ها و توطئه‌های مختلف به بهانه معیشت مردم را به خیابان‌ها بکشاند ولی به برکت خون شهدا نتوانست و امروز شاهد رونق تولید در تمامی حوزه‌ها هستیم.

دلایل سه گانه افزایش اخیر قیمت مسکن

بازار مسکن همچنان می تازد

بر اساس آمارهای موجود نرخ اجاره‌بها و خرید مسکن از ابتدای سال تاکنون به ترتیب با افزایش ۴۴ و ۴۰ درصدی روبرو بود، در حالی که نرخ تورم نیز بر اساس آمارهای رسمی حدود ۴۰ درصد است، با توجه به این موضوع باید گفت، بهای مسکن رابطه مستقیمی با افزایش نرخ تورم دارد.

وحید شقاقی شهری کارشناس مسائل اقتصادی با اشاره به اینکه بنده نسبت به کاهش قیمت مسکن خوشبین نیستم، به فرارو گفت: زمانی که شما از بازارهای دارایی حرف می‌زنید، نمی‌توانید یکی را از بقیه جدا کنید، طلا، ارز، بورس، مسکن و خودرو، ۵ بازاری هستند که به مانند زنجیره وصل هستند، شما نمی‌توانید انتظار داشته باشید، به طور مثال بازار ارز با افزایش قیمت همراه باشد، اما مسکن تکان نخورد، از سوی دیگر این بازارها بر روی هم اثر متقابل دارند و از هم نیز تاثیر می‌گیرند.

وی افزود: اینکه وزیر راه و شهرسازی اعلام کرده، مردم خانه نخرند فعلا تا قیمت‌ها پایین بیاید، به اعتقاد بنده بازار مسکن با توصیه کنترل نمی‌شود، بلکه باید در سیاست گذری‌های خرد و کلان تجدید نظر کرد، تا در آن صورت بتوان انتظار داشت که قیمت‌ها متعادل شود، این در حالی است که دولت در این زمینه باید دست به سیاست گذاری‌های اصلاحی بزند، در غیر این صورت بازار مسکن سامان نخواهد یافت و همچنان شاهد افزایش قیمت‌ها خواهیم بود.

افزایش تورم، مسکن را نیز گران کرد

مهدی سلطان محمدی کارشناس بازار مسکن با اشاره به اینکه برای افزایش اخیر قیمت مسکن می‌توان سه دلیل را برشمرد، گفت: اولین دلیل در مورد افزایش قیمت مسکن، رشد تورم است، در حال حاضر تمامی بازارهای سرمایه‌ای با افزایش قیمت مواجه شدند و مسکن نیز از این فاعده مستثنی نیست، به طوری که در دو سال اخیر تمامی شاخص‌هاس آماری بورس بیش از ۶ برابر شده‌اند، بنابراین در چنین وضعیتی نیز نمی‌توان انتظار نداشت که مسکن ثبت بماند.

وی افزود: مسکن در سال گذسته قدری بالاتر از نرخ تورم با افزایش روبرو بود و امسال نیز از ابتدای سال تاکنون رشد ۴۰ درصدی را تجربه کرده، این در حالی است که بازارهای سرمایه‌ای را باید به مانند دانه‌های یک تسبیح در نظر گرفت که با هم در ارتباط هستند و زمانی که نرخ ارز افزایش پیدا می کند، باید منتظر افزایش قیمت خودرو، مسکن و طلا نیز بود، بنابراین افزایش قیمت مسکن نیز انتظار می‌رفت، اما سرعت رشد آن قدری بالاتر از انتظار بود و آن هم به دلیل افزایش نرخ تورم است.

سلطان محمدی با تاکید بر اینکه دولت نمی‌تواند به صورت دستوری قیمت مسکن را کنترل و یا کاهش دهد، اظهار داشت: تنها راه برای کنترل بازار مسکن، مهار تورم است، شما شک نداشته باشید، تا زمانیکه تورم ۳۰ یا ۴۰ درصدی در اقتصاد کشور وجود داشته باشد، مسکن نیز سیر صعودی خواهد داشت، در این رابطه دولت باید تمام تمرکز و توان خود را بر روی کنترل تورم صرف کند تا از یک سو با افزایش قیمت دلار شاهد کاهش ارزش پول ملی نباشیم و از سوی دیگر نیز با مهار تورم، بازارهای سرمایه‌ای هم دیگر با رشدهای افسار گسیخته همراه نباشند.

این استاد دانشگاه با تاکید بر اینکه دلیل دوم افزایش قیمت مسکن، شیوع کرونا است، بیان داشت: با ادامه وضعیت فعلی در رابطه با گسترش و ماندگاری ویروس کرونا، عرضه مسکن چه در بحث خرید و چه اجاره با کاهش روبرو بوده و همین عامل باعث شده قیمت خرید و اجاره نیز با افزایش همراه باشد، از سویی به نظر می‌رسد نمی‌توان چشم‌انداز چندان مثبتی برای افزایش عرضه متصور بود، زیرا بر اساس پیش‌بینی‌ها با موج دوم کرونا روبرو هستیم و این موضوع باعث ادامه کاهش عرضه در بازار مسکن خواهد شد.

کاهش نرخ سود بانکی باعث افزایش قیمت مسکن شد

وی کاهش نرخ بهره یا همان سود سپرده بانکی را به عنوان دلیل سوم افزایش قیمت مسکن برشمرد و اذعان کرد: در شرایطی که تورم حداقل ۳۰ درصد است شما نرخ بهره را به ۱۵ درصد کاهش می‌دهید، در عمل نرخ بهره منفی ۱۵ درصد می‌شود، چرا که در واقع ارزش پول مردم در بانک کاهش خواهد یافت با توجه به نرخ تورم و در چنین وضعیتی نیز معلوم است که سپرده‌ها از بانک‌ها خارج می‌شوند و بازار مسکن به عنوان مطمئن‌ترین بازار میزبان این نقدینگی خواهد بود. سلطان محمدی خاطرنشان ساخت: با توجه به اینکه این افراد به بازار مسکن به دید بلند مدت نگاه نمی‌کنند و صرفا برای حفظ ارزش دارایی‌های خود به این بازار ورود کرده‌اند، ناخودآگاه با افزایش تقاضا، قیمت‌ها در بازار مسکن نیز بار شد روبرو خواهد شد.

این کارشناس اقتصاد مسکن با تاکید بر اینکه اخذ مالیات از خانه‌های خالی چندان نمی‌تواند ابزار موثری برای کنترل بازار مسکن قلمداد شود، گفت: هر چند که این روزها صحبت‌های زیادی پیرامون این مسئله انجام می‌شود، اما واقعیت این است که مالیات بر خانه‌های خالی تاثیر بسیار کمی بر روی قیمت‌ها خواهد گذاشت، زیرا که اولا این کار بسیار پرهزینه خواهد بود و بانک اطلاعات جامع و به روزی از املاک کشور وجود ندارد. وی افزود: هر چند که دولت اعلام کرده سامانه ملی املاک و اسکان را راه‌اندازی کرده، اما باید گفت این سامانه هنوز عملیاتی نشده و در کارایی آن نیز تردیدهای بسیاری وجود دارد، بنابراین زمان خواهد برد که این سامانه کار کرد درستی داشته باشد، دوما شناسایی خانه‌های خالی نیز بسیار مشکل است، دولت می‌خواهد از ابزارهای نظیر فیش آب و برق، وجود اثاث و وسائل در خانه و... بفهمد که این خانه خالی است که در این زمینه مالکان نیز می‌توانند به راحتی این موضوع را دور زده و آن را بی اثر کنند.

سلطان محمدی تصریح کرد: با توجه به این موانع نباید توقع زیادی از این طرح داشت، چرا که بسیار در مورد آن غلو شده و بسته به امکانات و شرایطی که وجود دارد، باید توقعات از این مسئله را کاهش داد و منطقی برخورد کرد.

وزیر راه و شهرسازی مطرح کرد:

تسهیل دسترسی آسیای میانه به اروپا

محمد اسلامی مراسم آغاز بهره برداری از طرح‌های ملی وزارت راه و شهرسازی استان‌های ایلام، البرز و مازندارن صبح امروز با حضور رییس جمهور و وزیر راه و شهرسازی به شکل ویدئو کنفرانس برگزار شد.

محمد اسلامی وزیر راه و شهرسازی در این مراسم با اشاره به افتتاح خط دوم قطار کرج –قزوین گفت: پروژه خط دوم راه آهن کرج -قزوین به تولید به طول ۱۰۳ کیلومتر به بهره برداری رسید.

اسلامی افزود: احداث خط دوم برای ما بسیار مهم است زیرا به دنبال افزایش بهره وری و ایمنی هستیم؛ اکنون ۱۷۰ کیلومتر دیگر نیز تا زنجان باقی مانده است؛ در مجموع کار پیشرفت ۷۷ درصدی دارد و این میزان باقی مانده را نیز تا پایان سال به بهره برداری خواهیم رساند.

او ادامه داد: این پروژه مهم در مسیر کریدور شرق به غرب (سرخس و اینچه برون به رازی) و کریدور شمال به جنوب (آستارا و انزلی به بندر شهید رجایی) قرار دارد و موجب افزایش ایمنی سیر ناشی از حذف توقف و تلاقی قطارها می‌شود. در واقع این خط، کریدور بین المللی ریلی محسوب می‌شود که شرق و غرب کشور را بهم متصل می کند و به اروپا و آسیای میانه متصل می شود، به همین دلیل از اهمیت زیادی برخوردار است.

او با اشاره به افتتاح محور ساری- تاکام در استان مازندارن توضیح داد: راه اندازی این خط مطالبه به حق مردم است که سالها طول کشیده بود. طی یک و سال و نیم گذشته بیش از ۵۴ درصد از کار اجرایی شد که یک رکورد راهسازی به شمار می رود. ساخت راه در یک منطقه جنگلی با بارش‌های مداوم واقعا کار مشکلی است که خوشبختانه انجام شد. علاوه بر این امروز در استان مازندران ۵۹ کیلومتر راه اصلی نیز به بهره برداری رسید.

اسلامی در خصوص پروژه‌های افتتاح شده در استان ایلام نیز گفت: امروز ۱۰۴ کیلومتر بزرگراه در این استان افتتاح شد که مهم ترین آن ها آزاد راه ایلام به مهران بود، در ایام عزاداری اربعین نبود این بزرگراه برای مردم مشکلاتی ایجاد می کرد.

او از آغاز ساخت دو بزرگراه خبر داد و گفت: ساخت بزرگراه ساری – قائمشهر که ترافیک زیادی در این منطقه وجود دارد، امروز کلید خورد. همچنین در استان ایلام احداث آزادراه نجف اشرف نیز کلید خورد که از پل زال، مورموری، دهلران و چیلات به طول ۱۲۶ کیلومتر عبور می کند و امیدواریم با هماهنگی دولت عراق بتوانیم این مسیر را ادامه دهیم و مردم از یک آزادراه پیشرفته بهره مند شوند.

او با اشاره به پروژه‌های مسکن مهر نیز گفت: در استان مازندارن بیش از ۴۵۰ واحد مسکن مهر سالها نیمه کاره مانده بود که امروز به بهره برداری رسید، در استان ایلام نیز هزار و ۳۰۰ واحد مسکن مهر به بهره برداری رسید و مردم از ماه‌های گذشته آن‌ها را تحویل گرفتند.

وزیر راه و شهرسازی اظهار کرد: نهضت تکمیل واحدهای مسکن مهر و جشن اختتامیه آن ها را در دستور کار قرار داده ایم علاوه بر این طرح اقدام ملی مسن نیز همزمان انجام می شود و امروز در استان ایلام نیز آغاز شد.

«تورم» حتی مستمری ۲ میلیون و ۸۰۰ هزار تومانی را می بلعد

عضو هیات مدیره کانون کارگران بازنشسته و مستمری‌بگیر تامین اجتماعی خرم‌آباد تاکید دارد که مستمری‌بگیران تامین اجتماعی چشم انتظار اتفاقاتی هستند که قدرت خرید آنها را حداقل در سطح سال‌های گذشته حفظ کند، گفت: به این منظور باید قیمت سبد معاش سال ۹۹، یعنی ۴ میلیون و ۹۴۰ هزار تومان را مبنای کف مستمری‌ها در سال ۹۹، قرار دهند که البته با حداقل حقوق بازنشستگان کشوری و لشگری، ۲ میلیون و ۱۴۰ هزار تومان فاصله دارد اما باید توجه داشت که ۲ میلیون و ۸۰۰ هزار تومان تنها کف حقوق کشوری و لشگری‌هاست و میانه‌بگیران این صندوق‌ها تا حدود ۴ تا ۵ میلیون تومان را به عنوان حقوق در سال ۹۹ دریافت می کنند.

عضو هیات مدیره کانون کارگران بازنشسته و مستمری‌بگیر تامین اجتماعی خرم‌آباد، افزود: عدالت ایجاب می کند که مستمری‌بگیران نه ۲ میلیون و ۸۰۰ هزار تومان که حدود ۵ میلیون تومان را دریافت کنند تا ترمیم قدرت خرید در سطح سال ۹۸، اتفاق بیفتد؛ البته سازمان تامین اجتماعی و وزارت رفاه به این کار ایراد می گیرند اما اگر سطح قدرت خرید مستمری‌بگیران در سطح سال گذشته قرار نگیرد، قطعا تورم مستمری ۲ میلیون و ۸۰۰ هزار تومانی سال ۹۹ را می‌بلعد. بنابراین نباید کف حقوق کشوری و لشگری‌ها را صبح تا شب الگویی برای سال جاری مستمری‌بگیران توصیف و واقعیت‌ها را پنهان کنیم. موسیوند افزود: الگوهای موفق رفاه هیچ‌گاه تقلیل نیستند اما در ایران به راحتی آنها را تقلیل می‌دهیم و کم ارزش می کنیم؛ آنهم به پشتوانه کافی نبودن بودجه؛ در حالی که یکی از حوزه‌های واجد ارزش برای سرمایه گذاری دولت و سازمان‌های بازنشستگی، رفاه است. حال از سازمان تامین اجتماعی می‌خواهیم با انگیزه ایجاد تحرک موثر در حوزه رفاه، برای ترمیم شایسته قدرت خرید مستمری‌بگیران آستین بالا بزنند تا با این انگیزه، تحرک در بخش مالی و سرمایه گذاری خود را افزایش دهد. وی با بیان اینکه سنت تاخت و تاز تورم به معیشت گروه‌هایی با درآمد ثابت هیچگاه متوقف نخواهد شد، گفت: شاید افزایش مناسب و ترمیم مستمری، به ایجاد تورم منتهی شود اما چه بخواهیم و چه نخواهیم تورم داریم. ما نمی‌توانیم با بی تفاوتی در برابر قشر ضعیفی مانند بازنشسته و مستمری‌بگیر، اجازه کوچک شدن سفره‌های آنها را زیر سایه تورم بدهیم.

عضو هیات مدیره کانون کارگران بازنشسته و مستمری‌بگیر تامین اجتماعی خرم‌آباد، در پایان گفت: از اینکه وزیر کار تلاش می کند مستمری حداقل‌بگیران تامین اجتماعی را به کف حقوق بازنشستگان کشوری لشگری نزدیک کند، تشکر می کنیم اما کارگران بازنشسته نباید در سال ۹۹ کمتر از ۲ میلیون و ۸۰۰ هزار تومان، دریافت کنند و حقوق آنها باید به میانه‌بگیران سایر صندوق‌ها برسد.

پیشخوان
Pishkhan.com

جزئیات آسیب‌های شغلی در سال ۹۸

مطابق سالنامه آماری سال ۹۸ از سوی وزارت کار، تعداد آسیب دیدگان شغلی ثبت شده مشمولین قانون کار ۹۷۵۱ نفر حادثه بوده است که نسبت به سال گذشته دارای کاهش ۲۵ درصدی بوده است، از کل آسیب دیدگان شغلی ۷۲۶ مورد منجر به فوت شده است. مطابق سالنامه آماری سال ۹۸ که از سوی وزارت کار منتشر شده است، با توجه به بازرسی های انجام گرفته در کارگاه های مشمول قانون کار توسط اداره کل بازرسی کار وزارت تعاون، کار و رفاه اجتماعی، در سال ۹۸ تعداد آسیب دیدگان شغلی ثبت شده مشمولین قانون کار ۹۷۵۱ نفر حادثه بوده است که نسبت به سال گذشته دارای کاهش ۲۵ درصدی بوده است. از کل آسیب دیدگان شغلی ۷۲۶ مورد منجر به فوت شده است. در بین فعالیت های اقتصادی فعالیت «ساختمان» بیشترین سهم آسیب دیدگان شغلی منجر به فوت را داشته است.

حوادث شغلی سازمان پزشکی قانونی

طبق آمار سازمان پزشکی قانونی در سال ۹۸ حدود ۲۸۲۰۸ مورد از معاینات پزشکی، مربوط به معاینات مصدومین ناشی از حوادث کار بوده است. این تعداد نسبت به سال ۹۷، دارای کاهش ۱,۳ درصدی بوده است. از کل معاینات مصدومین ناشی از حوادث کار ارجاعی به مراکز پزشکی، ۹۵,۲ درصد مربوط به مردان و ۴,۸ درصد مربوط به زنان بوده است. همچنین تعداد متوفیان حوادث شغلی گزارش شده توسط این سازمان ۱۷۵۳ نفر بوده است.

روابط کار:

در سال ۹۸، تعداد هیأت های تشخیص دعاوی کار ۶۲۰ هیأت، تعداد دادخواست های واصله در هیأت تشخیص ۳۰۲۸۶۰ دادخواست و تعداد آرای صادره در هیأت مذکور ۲۳۷۸۹۸ رای می باشد. بیشترین تعداد دادخواست واصله به ترتیب به استان های تهران، کرمان و اصفهان اختصاص دارد. تعداد موارد خواسته در هیأت های تشخیص بر حسب نوع دعاوی نشان می دهد بیشترین موارد خواسته ها به ترتیب به عیدی و پاداش، سنوات خدمت و حقوق معوقه اختصاص دارد.

همچنین تعداد آرای صادره بر حسب نوع دعاوی نشان می دهد بیشترین آرای صادره به ترتیب مربوط به عیدی و پاداش است، سنوات خدمت و حقوق معوقه بوده است.

نگره

قطر ایرویز:

تا ۲ سال آینده، هیچ هواپیمای جدیدی را تحویل نمی‌گیریم

مدیر ارشد اجرایی شرکت هواپیمایی قطر ایرویز از عدم تحویل گرفتن هواپیماهای جدید تا دو سال آینده خبر داده است.

اکبر الباکر، مدیر ارشد اجرایی شرکت هواپیمایی قطر ایرویز به عنوان یکی از بهترین و بزرگترین ایرلاین های بلند پرواز جهان در مصاحبه و گفت‌وگویی با گزارشگر وبسایت simpleflying اعلام کرده است که این ایرلاین قطری تا پیش از سال ۲۰۲۲ میلادی هیچ هواپیمای جدیدی را تحویل نخواهد گرفت.

همزمان با شیوع گسترده و بحران پاندمی کرونا بسیاری از شرکت‌های هواپیمایی در سراسر جهان با سقوط شدید تقاضای مسافران در سفرهای هوایی و به تبع آن کمبود درآمد و سودآوری و نقدینگی مواجه شدند و به همین دلیل مجبور شدند بسیاری از سفارشات خود را که عموماً از غول های هواپیماسازی همچون بویینگ آمریکا و ایرباس اروپا بود، لغو کرده و یا به تاریخ نامعلومی در آینده موکول کنند.

همین مسئله چندی پیش صدای شرکت های هواپیماسازی را در آورد؛ به گونه‌ای که گیوم فوری، مدیر عامل ایرباس، شدیداً از لغو و به تعویق انداختن تحویل هواپیماهای سفارش داده شده توسط ایرلاین های مختلف انتقاد کرده و به ایرلاین ها هشدار داد در صورت تداوم اوضاع از آنها به طور قانونی شکایت خواهد کرد.

پیشتر نیز اکبر الباکر با انتشار یک پیام در توییتر خود شرکتهای هواپیماسازی را تهدید کرده و گفته بود ایرباس و بوئینگ نیز همچون سایر بخش های فعال در صنعت هوانوردی باید بپذیرند که همگی از پاندمی کرونا متضرر شده‌اند و باید در این زمینه با ایرلاین های مختلف جهان که هم اکنون با کمبود نقدینگی، بحران های شدید مالی و خطر فروپاشی و ورشکستگی دست و پنجه نرم می کنند، راه بیایند و در غیر اینصورت بزرگترین مشتریان خود را از دست خواهند داد و ما دیگر در آینده با آنها همکاری نخواهیم کرد.

حالا وی به تازگی در تایید سخنان پیشین خود اعلام کرده است که قطر ایرویز تا پیش از سال ۲۰۲۲ میلادی هیچ هواپیمای جدیدی را تحویل نخواهد گرفت چرا که هنوز اوضاع و شرایط تحت تاثیر پاندمی کرونا به حالت عادی در نیامده و سالها طول خواهد کشید تا درآمدزایی و سودآوری این ایرلاین بزرگ از روند نزولی خود خارج شود و در این مدت نیز شرکت‌های هواپیماسازی باید مشکلات و بحران های پیش روی ایرلاین های مختلف را در نظر گرفته و صبر پیشه کنند.

میرزایی:

بحث حذف یارانه موالید مطرح نیست

سخنگوی ستاد شناسایی مشمولان یارانه تبصره ۱۴ قانون بودجه گفت: شیوه اعتراض به یارانه موالید را تا یک ماه آینده اعلام می کنیم اما هنوز سامانه ای برای اعتراض مشخص نشده است.

به گزارش ایلنا، «حسین میرزایی»، سخنگوی ستاد شناسایی مشمولان یارانه تبصره ۱۴ قانون بودجه درباره جزئیات حذف یارانه موالید ۹۹، به تلویزیون، گفت: از ۱۱ خرداد آیین نامه جدید برای شناسایی یارانه موالید به وزارت رفاه ابلاغ شده است که در نهایت ما یک ماه فرصت داریم که این شناسایی را انجام و موالید جدید را از ابتدای سال ۹۹ مورد بررسی قرار دهیم. وزارت رفاه لیست نهایی را به سازمان برنامه و بودجه داده و فرآیند واریز صورت می گیرد،

وی در پاسخ به این سوال که حذف موالید جدید مغایر با سیاست‌های افزایش جمعیت نیست، گفت: در این خصوص اساساً بحث حذف مطرح نیست و بیشتر بحث شناسایی مطرح شده است و موالید جدیدی که تازه متولد می‌شوند اگر خانواده یارانه بگیر باشند، قطعاً یارانه به آن‌ها تعلق می گیرد.

میرزایی ادامه داد: در سیاست‌های کلی جمعیت تشویق به فرزندآوری وجود دارد و نباید مغایر با آن عمل کرد، اما زمانی که با کمبود منابع روبرو می‌شویم اقدام به شناسایی می کنیم تا پرداخت‌ها به صورت هدفمند اجرا شود، قطعا ما مطابق با فرمایشات مقام معظم رهبری مبنی بر سیاست‌های کلی افزایش جمعیت که ابلاغ کردند عمل می کنیم و ظرف یک ماه آتی خبرهای خوبی را برای هموطنان داریم.

سخنگوی ستاد تبصره ۱۴ قانون بودجه در پاسخ به این سوال که برای فرزند چندم خانواده‌ها این شناسایی انجام می‌شود، بیان کرد: در قانون فقط بحث موالید مطرح شده و اشاره به فرزند چندم خانواده نشده است.

خبر

دلایل عدم واریز مقرری بیمه بیکاری اسفند و فروردین‌ماه

مدیر عامل سازمان تأمین اجتماعی در ارتباط با دلایل عدم واریز مقرری بیمه بیکاری ناشی از ویروس کرونا در ماه‌های اسفند ۹۸ و فروردین ۹۹ به حساب مشمولین توضیح داد.

«مصطفی سالاری»، در برنامه خبری بیست و سی در پاسخ به این پرسش که چرا کسانی که مشمول دریافت مقرری بیمه بیکاری در ماه‌های اسفند ۹۸ و فروردین ۹۹ بوده‌اند هنوز مقرری آنها پرداخت نشده است، اظهار کرد: این افراد دو گروه هستند، گروه نخست که رقم پرداختی آنها مشکل داشته است و گروه دوم که تعداد آنها ۴۰ الی ۵۰ هزار نفر بوده که این افراد به جای اینکه شماره شبا بیمه شده را در سامانه به‌نشانی bimebikari.mcls.gov.ir اعلام کنند، شماره شبا همسر و فرزند خود را به سامانه اعلام کرده‌اند.

وی تصریح کرد: اطلاعات گروه نخست که رقم پرداختی آنها با مشکل همراه بوده به سرعت در حال رسیدگی است. همچنین از طریق پیامک به بیمه شدگانی که شماره حساب سایر افراد خانواده را برای دریافت مقرری بیمه بیکاری اعلام کردند پیگیری خواهد شد تا شماره شبا خود را اعلام کنند و بزودی اطلاعات جدید آنها برای واریز مقرری بیمه بیکاری به سازمان برنامه و بودجه ارسال خواهد شد.

تمام مزایای مزدی کارگران شاغل باید به مستمری‌بگیران پرداخت شود

رئیس کانون کارگران بازنشسته و مستمری‌بگیر تامین اجتماعی شهر تهران اعتقاد دارد: هر آنچه که تحت عنوان مزایای مزدی در سال ۹۹ به کارگران شاغل تعلق می گیرد عینا باید به مستمری‌بگیران هم پرداخت شود تا بر اساس ماده ۱۱۱ قانون تامین اجتماعی مجموع دریافتی کف‌بگیران به ۲ میلیون و ۸۰۰ هزار تومان برسد.

«علی دهقان کیا»، ، با اشاره به اعلام خبر افزایش ۲۶ درصدی حداقل مستمری بازنشستگان تامین اجتماعی در سال ۹۹، گفت: این در حالی است که باید چارچوبی برای افزایش حداقل مستمری بازنشستگان تامین اجتماعی به ۲ میلیون و ۸۰۰ هزار تومان تعیین شود؛ در غیر این صورت مستمری‌بگیران بیش از این در مقابل غول تورم به دست و پا می افتند.

وی افزود: هر آنچه که تحت عنوان مزایای مزدی در سال ۹۹ به کارگران شاغل تعلق می گیرد عینا باید به مستمری‌بگیران هم پرداخت شود تا بر اساس ماده ۱۱۱ قانون تامین اجتماعی مجموع دریافتی مستمری‌بگیران به ۲ میلیون و ۸۰۰ هزار تومان برسد.

رئیس کانون کارگران بازنشسته و مستمری‌بگیر تامین اجتماعی شهر تهران با بیان اینکه آقای شریعتمداری در صحبت‌های خود با صدا و سیما گفته که حداقل مستمری را به حقوق بازنشستگان کشوری و لشگری نزدیک می کنیم یا منطبق می کنیم، گفت: حتی اگر دریافتی مستمری‌بگیران با در نظر گرفتن ۲۶ درصد افزایش حداقل مستمری و افزایش مزایای جانبی، به ۲ میلیون و ۶۱۱ هزار تومان برسد، به هیچ وجه راضی کننده نیست. با توجه به اینکه کارگران شاغل بدون سابقه کار در سال ۲,۹۹ میلیون و ۶۱۱ هزار تومان دریافت می کند، نمی‌توان مستمری‌بگیری که ۳۰ سال سابقه کار دارد، به همین میزان راضی کرد.

دهقان کیا تصریح کرد: آنچه مهم است، راضی نگه داشتن مستمری‌بگیران بر مبنای رساندن دریافتی آنها به دریافتی کشوری و لشگری‌هاست. اگر بخواهیم حتی هزار تومان پایین‌تر به جمعیت تحت پوشش سازمان تامین اجتماعی پرداخت کنیم، تبعیض ایجاد شده است و خلاف عدالت و الزامات حکمرانی است.

وی با اشاره به وعده‌هایی که برای افزایش مستمری بازنشستگان تامین اجتماعی از ۲ میلیون و ۶۱۱ هزار تومان به ۲ میلیون و ۸۰۰ هزار تومان با اعمال همسان‌سازی داده می‌شوند، افزود: همسان‌سازی برای افرادی که به تازگی بازنشسته شده‌اند ارزشی ندارد و این وعده‌ها به هیچ کار آنها نمی‌آید. همسان‌سازی به درد افرادی می‌خورد که ۲۰ سال پیش که بازنشسته شدند، مستمری‌شان ۷۰ درصد سقف بود و در سال ۹۹ به ۳۰ درصد این میزان رسیده است. با تامین منابع همسان‌سازی این افراد می‌توانند شاهد ترمیم قدرت خرید خود نسبت به ۲۰ سال پیش باشند.

راه اندازی سرویس رمز یکبار مصرف در اینترنت بانک سینا

در راستای توسعه خدمات بانکداری الکترونیک و به منظور ارتقاء امنیت حساب کاربران، منبعد ورود به سامانه اینترنت بانک سینا و استفاده از خدمات سپرده ای (انتقال وجه، پرداخت قبض و تسهیلات) از طریق رمز یکبار مصرف (بلیط امنیتی) امکان پذیر است.

به گزارش روابط عمومی بانک سینا، این خدمت در تداوم اقدامات و فعالیتهایی است که از سوی این بانک برای افزایش ضریب امنیت و استحکام سامانه های اینترنتی و نرم افزارهای بانکی در جهت کاهش کلاهبرداری های اینترنتی صورت می گیرد.

نحوه استفاده از این خدمت برای کاربران اینترنت بانک سینا بدین صورت است که در هنگام ورود به سامانه یا انجام عملیات بانکی مختلف شامل انتقال وجه از سپرده (عادی، مستمر، پایا و ساتنا)، خرید شارژ، پرداخت قبوض و پرداخت اقساط تسهیلات، یک کد امنیتی با عنوان بلیط امنیتی به شماره تلفن همراه مشتری که در بانک ثبت شده است، ارسال می گردد که با وارد نمودن این کد در قسمت مربوط به بلیط امنیتی، عملیات مربوطه انجام می پذیرد.

گفتنی است با استفاده از اینترنت بانک سینا، طیف وسیعی از خدمات بانکی شامل انواع انتقال وجه، مدیریت چک، مدیریت تسهیلات، مدیریت کارت، خرید شارژ با سپرده و کارت، امکان پرداخت قبض با سپرده و کارت، تغییر نام کاربری و تغییر رمز عبور و بسیاری دیگر از خدمات در هر زمان و هر مکان قابل انجام است.

مدیر عامل بانک رفاه در مراسم رونمایی از سامانه کارگزاری شعب:

تنوع خدمات و دسترسی آسان، رضایت مشتریان را به همراه دارد

با ارائه خدمات متنوع و با کیفیت و سهولت دسترسی مشتریان به خدمات مورد نیاز، رضایت آن ها افزایش می یابد.

به گزارش روابط عمومی بانک رفاه کارگران، اسماعیل لله گانی مدیر عامل این بانک در مراسم رونمایی از سامانه کارگزاری شعب که با حضور دکتر فهیمی مدیر عامل شرکت سپرده گذاری مرکزی اوراق بهادار و تسویه وجوه، رئیس و اعضای هیات مدیره بانک برگزار شد با بیان این مطلب گفت: در شرایطی که ویروس کرونا مشکلات زیادی به وجود آورده است، گسترش خدمات غیر حضوری و تسهیل دسترسی مشتریان به خدمات مورد نظر بدون مراجعه یا کمترین مراجعه به مراکز دولتی، وظیفه نظام بانکی است.

مدیر عامل بانک رفاه افزود: با آزاد سازی سهام عدالت شاهد انقلابی بزرگ هستیم که تمامی اقشار جامعه در ردیف مشتریان سازمان بورس اوراق بهادار کشور قرار گرفته اند و از طریق بازار سرمایه می توانیم شاهد رشد و رونق بخش تولید باشیم.

لله گانی تصریح کرد: سهام دار شدن شهروندان و ورود آن ها به بازار سرمایه می تواند برای کشور منشأ اثر مثبتی باشد. جمع آوری سرمایه های سرگردان و ساماندهی و سوق دادن آن به سمت واحدهای تولیدی می تواند از ورود این سرمایه به بازارهای موازی و تخریبی، جلوگیری و به جهش تولید کمک کند.

مدیر عامل بانک رفاه کارگران اظهار داشت: ارائه سهام شرکت های بزرگ به بورس، استفاده از ظرفیت های صندوق های سرمایه گذاری، توسعه این صندوق ها و سهولت دسترسی شهروندان به خدمات بازار سرمایه، می تواند به عمق بخشی این بازار کمک کند.

لله گانی بیان داشت: بانک رفاه کارگران به عنوان بانکی اجتماعی که با قشر زحمتکش کارگران و مستمری بگیران تامین اجتماعی تعامل دارد با طراحی و اجرای سامانه کارگزاری شعب، زمینه ارائه خدمات مالی و بازار سرمایه را به گونه ای برای شهروندان فراهم کرده است که آن ها با یک بار حضور بتوانند خدمات مورد نیاز خود را دریافت کنند و از مراجعه مکرر آن ها به بخش های مختلف خودداری شود.

مدیر عامل بانک رفاه ادامه داد: در شرایط کنونی استفاده از ابزارها و تکنولوژی های نوین، دسترسی آسان به خدمات، امنیت بالا، افزایش کیفیت خدمات و رضایت مشتریان را به همراه دارد که امیدواریم با این سامانه و تقویت آن بتوانیم خدمات دیگری نیز همچون احراز هویت غیر حضوری و امضای دیجیتال را نیز به مشتریان ارائه دهیم.

لله گانی تصریح کرد: یکی از مشکلات دریافت تسهیلات توسط شهروندان به ویژه قشر زحمتکش کارگر، نداشتن وثیقه است که با سهام عدالت می توان این موضوع را مدیریت کرد تا با پرداخت تسهیلات، سهام عدالت آن ها به عنوان وثیقه مورد قبول قرار گیرد.

مدیر عامل بانک رفاه افزود: با ایجاد سوپر مارکت مالی و ارائه خدمات متنوع به مشتریان می توانیم نقش خود را هم در مدیریت وجوه مشتریان ایفا و هم با ارائه خدمات مناسب، امن و آسان در بستر الکترونیکی رضایت مشتریان را جلب کنیم.

در ادامه مراسم، آقای دکتر فهیمی مدیر عامل شرکت سپرده گذاری مرکزی اوراق بهادار و تسویه وجوه، ضمن قدردانی از تلاش های نظام بانکی به ویژه بانک رفاه گفت: رونمایی از سامانه کارگزاری شعب بانک رفاه نشان از نگاه توسعه ای مدیر عامل و هیات مدیره این بانک دارد که تلاش می کند به شهروندان از جمله قشر محترم کارگران خدمات مطلوبی ارائه دهد.

وی افزود: همکاری بین بخشی نتایج مثبتی دارد. سال هاست که این امر مهم مغفول واقع شده و اکنون با آزادسازی سهام عدالت و استقبال خوب مردم از بورس و بازار سرمایه، این همکاری بیش از پیش اهمیت یافته است.

دکتر فهیمی تصریح کرد: در آزادسازی سهام عدالت اگر همکاری، همدلی و همراهی نظام بانکی در شناسایی مشتریان و فراهم کردن زمینه فروش سهام میسر نمی شد، ما با مشکلات زیادی روبرو بودیم و نمی توانستیم این کار بزرگ را به سرانجام برسانیم.

مدیر عامل شرکت سپرده گذاری مرکزی اوراق بهادار و تسویه وجوه اظهار داشت: همکاری بین این شرکت و بانک رفاه تجربه موفقی بود و افق جدیدی به سمت بازار سرمایه باز شده که مشتریان بازار سرمایه را به بانک رفاه نزدیک تر کرده است.

دکتر فهیمی ضمن قدردانی از بانک رفاه، از پیشنهاد مدیر عامل این بانک در بازپرداخت تسهیلات با وثیقه سهام عدالت گفت: ارائه خدمات مطلوب و دسترسی آسان مشتریان به این امکانات، منجر به افزایش انگیزه فعالیت در بازار سرمایه برای مشتریان می شود و زمینه همکاری های متقابل را فراهم می کند.

گفتنی است، در پایان این مراسم تفاهم نامه همکاری بین بانک رفاه کارگران و شرکت سپرده گذاری مرکزی اوراق بهادار و تسویه وجوه منعقد شد و به طور نمادین از سامانه کارگزاری شعب، در شعبه مستقل مرکزی بانک رفاه رونمایی شد.

در نشست کمیسیون هماهنگی بانک های دولتی و خصوصی استان انجام شد

قدردانی استاندار مازندران از عملکرد بانک صادرات ایران

استاندار مازندران در نشست کمیسیون هماهنگی بانک های دولتی و خصوصی استان، از عملکرد بانک صادرات ایران در حمایت از واحدهای تولیدی استان قدردانی کرد.

به گزارش روابط عمومی بانک صادرات ایران به نقل از خبرگزاری ایسنا، استاندار مازندران با قدردانی از عملکرد بانک صادرات ایران در استان مازندران به جهت عدم تملیک واحدهای تولیدی و صنعتی بدهکار در سال گذشته، اظهار داشت: مجموعه مدیریت بانک صادرات مازندران توانست با سیاست تعاملی و فرصت دهی جهت احیا واحدهای تولیدی و کمک به پرداخت حقوق کارکنان این واحدها در سال ۹۸ از طریق طرح همیان سپهر عملکرد قابل تقدیری از خود به نمایش بگذارد.

مدیران استانی و روسای بانک های عضو کمیسیون هماهنگی بانک های دولتی و خصوصی مازندران در سالن بانک ملی شهرستان بابلسر، با اشاره به نقش مهم این شورا در توسعه مازندران گفت: شورای هماهنگی بانک های استان می تواند در سال جهش تولید، رونق هر چه بیشتر کسب و کارها و اشتغال زایی را شتاب دهد.

وی با بیان این که امروز مشکلات واحدهای تولیدی و بانک های استان در این جلسه آسیب شناسی شد، خاطرنشان کرد: خوشبختانه در سال گذشته با وجود مشکلات و مضایق موجود، همراهی خوبی را در راستای رفع مشکلات واحدهای تولیدی شاهد بودیم و این مهم خود را در میزان مصارف بانک ها نسبت به منابع آن ها نشان داده است که رشد ۴ درصدی نسبت به سال قبل از آن داشته و این نشانگر همکاری و همراهی بانک های دولتی برای رفع مشکلات واحدهای تولیدی و رشد و توسعه اقتصادی در استان است.

استاندار مازندران ادامه داد: طبق گزارش های ارائه شده از سوی مدیریت بانک صادرات مازندران، این بانک در راستای احیا واحدهای تولیدی جلسات متعددی را با بدهکاران کلان بانکی، تولید کنندگان و شرکت های کم فعال یا غیر فعال، انجام داده و با تعامل دوسویه راهکارهای مناسبی را برای برون رفت از مشکلات این واحدها اجرایی کرده است که این گونه اقدامات باید الگویی برای سایر بانک های استان باشد.

وی ادامه داد: بانک صادرات ایران در ادامه موفقیت های خود توانسته با مدیریت هوشمند سازمانی به عنوان موفق ترین بانک استان در وصول مطالبات نام خود را بالاتر از بانک های دیگر قرار دهد.

استاندار مازندران گفت: به جرات می توان گفت مدیر شعب بانک صادرات ایران در استان مازندران، عملکرد درخشانی که از خود به نمایش گذاشته و یکی از توانمندترین مدیران سیستم بانکی استان به شمار می رود.

حسین زادگان با اشاره به شعار سال جاری که به فرموده مقام معظم رهبری به سال جهش تولید نام گذاری شده است اظهار کرد: بانک صادرات مازندران در سیاستی جدید بازاریابی مویرگی و حضور در تمامی شهرک های صنعتی استان را در دستور کار خود قرار داده است.

وی خاطرنشان کرد: برگزاری جلسات با کارفرمایان، صنعتگران و تولیدگران استان، کمک به احیای چرخه تولید و توزیع و مصرف از طریق طرح طراوت از دیگر برنامه های محوری بانک صادرات مازندران در سال جهش تولید است.

« تندیس بلورین » تعالی سازمانی به بانک دی اعطا شد

سازمان مدیریت صنعتی، تندیس بلورین هفدهمین دوره جایزه ملی تعالی سازمانی را به بانک دی اعطا کرد.

به گزارش روابط عمومی بانک دی، در مراسم هفدهمین دوره جایزه ملی تعالی سازمانی که در سالن همایش های سازمان مدیریت صنعتی و با حضور امیر بیات ترک، معاون وزیر صمت و رییس هیئت عامل سازمان گسترش و نوسازی صنایع ایران، ابوالفضل کیانی بختیاری، مدیرعامل سازمان مدیریت صنعتی و جمعی از مدیران عامل سازمان های دولتی و خصوصی شرکت کننده در هفدهمین دوره این جایزه برگزار شد، تندیس بلورین تعالی سازمانی به بانک دی اعطا شد. بر اساس این گزارش، با اعلام رسمی مرکز تعالی سازمانی پس از طی مراحل ارزیابی توسط ارزیابان ملی و بررسی و نظارت در کمیته علمی و نیز صحه گذاری در کمیته داوری هفدهمین دوره جایزه ملی تعالی سازمانی، بانک دی شایسته دریافت جایزه تندیس بلورین تعالی سازمانی شناخته شد. در هفدهمین دوره جایزه ملی تعالی سازمانی، قدیمی ترین و معتبر ترین جایزه ملی، شرکت ها و سازمان های مختلف خصوصی و غیر دولتی در یکی از ۵ بخش ساخت و تولید، خدمات، سلامت، آموزش و بخش عمومی با پیاده سازی الگوی تعالی سازمانی در مجموعه خود و انجام خودارزیابی بر اساس الگوی تعالی سازمانی در راستای اجرای برنامه های بهبود، اقدام کرده و با حضور در هفدهمین دوره اعطای جایزه ملی تعالی سازمانی میزان سرآمدی شرکت خود را محک زدند.

بانک دی در سال جاری در بخش «خدمات» و گروه سازمان های بزرگ برای رقابت در سطح تندیس بلورین در ارزیابی تعالی سازمانی شرکت کرد که پس از پنج روز ارزیابی در سطح شعب و ستاد با کسب امتیاز لازم در بازه ۴۵۰ الی ۵۰۰، شایسته دریافت تندیس بلورین هفدهمین دوره جایزه ملی تعالی سازمانی شد.

گفتنی است بانک دی در سنوات گذشته نیز با حرکتی مستمر موفق شد در سال های ۱۳۹۱، ۱۳۹۳، ۱۳۹۴ و ۱۳۹۵ گواهی تعهد به تعالی، تقدیر نامه دو، سه و چهار ستاره تعالی را از آن خود نماید. در پی کسب این افتخار ارزشمند، دکتر برات کریمی، مدیرعامل بانک دی ضمن قدردانی از تلاش ها و اهتمام جمعی مدیران و تسهیلگران تعالی، این موفقیت بزرگ را به تمامی کارکنان تبریک گفت. مجتبی حیدری، عضو هیئت عامل و معاون سرمایه انسانی بانک دی به نمایندگی از دکتر برات کریمی، مدیرعامل بانک، لوح تقدیر و تندیس بلورین هفدهمین دوره جایزه ملی تعالی سازمانی را دریافت کرد.

حمایت از اشتغال و واحدهای تولیدی در سال جهش تولید تداوم می یابد

رئیس گروه مالی گردشگری اعلام کرد: حفظ اشتغال، تاکید بر تعدیل نشدن نیرو و همچنین حفظ و توسعه واحدهای موجود از اهم برنامه ها در سال جهش تولید است.

به گزارش روابط عمومی گروه مالی گردشگری، مهدی جهانگیری در حاشیه بازدید از مجتمع فولاد صنعت بناب و در نشست مشترک مدیران گروه مالی گردشگری و مجتمع فولاد صنعت بناب افزود: افزایش تولید، استفاده حداکثری و بهینه از نیروی کار ماهر، ایجاد طرح های توسعه بر اساس هدفگذاری های انجام شده در هلدینگ ماهان در دستور کار قرار می گیرد.

وی با اشاره به جایگاه مهم این مجتمع، بزرگترین نقطه قوت این شرکت را نیروی جوان، تحصیلکرده و متخصص دانست و تصریح کرد: با وجود پتانسیل موجود در این مجتمع اعم از فولادسازی و نورد، این مجموعه یکی از واحدهای تولیدی و تاثیر گذار در اقتصاد و اشتغال کشور و منطقه است.

جهانگیری ادامه داد: در شرایطی که تحریم ها شرایط نامناسبی را بر تولید و صنعت کشور تحمیل کرده بود، گروه مالی گردشگری مانع تعطیلی و خاموش شدن چراغ این مجموعه فولادی شد و به عبارت دیگر برای حفظ اشتغال و اقتصاد پویا در منطقه و کشور گام برداشت.

وی درباره حمایت همه جانبه گروه مالی گردشگری از مجتمع فولاد بناب گفت: همراهی، همگامی و حمایت از مردم منطقه و این واحد تولیدی برای حفظ اشتغال و جلوگیری از تعطیلی این واحد به صورت کامل از گذشته در دستور کار بوده و اکنون نیز از مدیریت مجموعه برای رشد و توسعه آن حمایت خواهد شد.

جهانگیری با اشاره به رشد صنعت فولاد کشور و ایجاد رقابت بین شرکت های فولادی گفت: در حال حاضر شرکت های فولادی پویا، فعال و موفق عمل می کنند لذا مجتمع فولاد صنعت بناب نیز در راستای سیاست گذاری های انجام شده باید عمل کند و حضور پررنگی را در بین شرکت های تولید کننده فولاد داشته باشد. رئیس گروه مالی گردشگری ورود در فرابورس را نیز یکی دیگر از اهداف و برنامه های مهم ذکر کرد و از آمادگی و ایجاد شرایط لازم برای ورود مجموعه فولاد بناب به بورس خبر داد. جهانگیری اظهار امیدواری کرد که با توجه به حمایت جدی گروه مالی گردشگری و پشتیبانی بانک گردشگری و همت و تلاش شبانه روزی نیروهای شرکت بتوانیم در بورس، صادرات، تولید و همچنین تامین مواد اولیه و اصلاح فرآیندها موفق عمل کنیم.

خامی: مجتمع فولاد بناب توان تولید چند برابری دارد

مدیر عامل بانک گردشگری نیز در این نشست گفت: این بانک در زمینه اشتغال و حمایت از واحدهای تولیدی پررنگ ظاهر شده و حمایت ها در سال جهش تولید نیز تداوم خواهد داشت.

مرتضی خامی افزود: مجتمع فولاد صنعت بناب به تبع برخورداری از حمایت زنجیره تولید و تامین مواد اولیه از جمله آهن اسفنجی در کنار رقبا مزیت هایی دارد که می تواند توان تولیدی این واحد را چند برابر کند.

وی با اشاره به پشتیبانی های انجام گرفته از مجتمع فولاد صنعت بناب تصریح کرد: این مجتمع همچنین می تواند با تکیه بر نیروهای مجرب، تحصیلکرده و توانمند، رشدهای خوبی را تجربه کند.

مدیر عامل گسترش صنایع و معادن ماهان نیز در این بازدید و نشست به برنامه ریزی انجام شده برای افزایش تولید در سال جاری اشاره کرد و گفت: هدف این مجتمع در سال جهش تولید، برنامه ریزی برای رسیدن به ۸۰۰ هزار تن محصول است ضمن اینکه در صادرات نیز افزایش چشمگیری را خواهیم داشت.

صادق جاهد خطیبی با اشاره زنجیره تولید این هلدینگ افزود: با برخورداری از زنجیره کامل تولید اعم از معدن ۵ گل گهر، شرکت احیاء استیل بافت، مجتمع فولاد صنعت بناب برای تامین مواد اولیه مورد نیاز مشکلی نخواهد داشت.

نگره

نشست هم اندیشی با فعالان اقتصادی استان مازندران

نشست هم اندیشی وزیر امور اقتصادی و دارایی با فعالان اقتصادی استان مازندران در مرکز آموزشی رفاهی بانک ملی ایران در بابلسر برگزار شد.

به گزارش روابط عمومی بانک ملی ایران در این نشست که با حضور نمایندگان مردم شهر های مختلف استان در مجلس شورای اسلامی، دکتر محمد رضا حسین زاده مدیر عامل بانک ملی ایران، مسوولان وزارت اقتصادی و دارایی، مدیران عامل بانک ها، مسوولان استانی و همچنین جمعی از فعالان اقتصادی استان مازندران برگزار شد آخرین دغدغه ها و مشکلات اقتصادی فعالان اقتصادی استان مورد نقد و بررسی قرار گرفت.

دکتر دژپسند ضمن تقدیر از حضور فعالان اقتصادی استان در این نشست، گفت: هدف از برگزاری این جلسات باید این باشد که همه بتوانند از نتایج آن بهره مند شوند و به طور جمعی باید طرح ها و پروژه های خود را مطرح کنیم و با هم اندیشی ببینیم از چه راهی می توانیم زود ترین نتیجه را بگیریم و به هدف برسیم.

وزیر امور اقتصادی و دارایی ادامه داد اگر استان مازندران خوب مدیریت شود خیلی از نیازهای کشور برطرف خواهد شد و از جمله استان هایی است که میتوان در آن به اقتصاد هوشمند پرداخت، چراکه کمترین آلودگی و بیشترین بهره وری را دارد.

کدام مشتریان به رمز دوم ثابت نیاز دارند؟

به گزارش پایگاه خبری بانک مسکن -هیبنا، راه اندازی رمز دوم پویا با هدف پیشگیری از کلاهبرداری های اینترنتی و فیشینگ در دستور کار بانک مرکزی قرار گرفت و از زمستان سال گذشته استفاده از آن اجباری شد.

بر اساس اعلام پلیس فتا در سال ۱۳۹۷، بیش از ۲۰ هزار پرونده فیشینگ ثبت شده و به باور عده ای از کارشناسان، جایگزین کردن رمز پویا به جای رمز ایستا می تواند حجم این پرونده ها را کاهش دهد. کارشناسان معتقدند استفاده از رمزهای یک بار مصرف می تواند تا میزان ۹۰ درصد احتمال کلاهبرداری های اینترنتی را کاهش دهد.

هر چند بانک ها از عموم مشتریان خود می خواهند برای کارت های بانکی خود رمز دوم یکبار مصرف را فعال کنند، اما فقط کسانی نیاز به دریافت رمز دوم پویا دارند که مشتری خریدهای اینترنتی و پرداخت کنندگان قبوض و اقساط در بستر الکترونیک محسوب می شوند و فعال کردن این رمز تنها برای کارت هایی ضروری است که با آن پرداخت های غیرحضوری صورت می گیرد. بنابراین الزامی وجود ندارد که رمز پویا برای تمام کارت های بانکی فعال شود.

در عین حال با تصمیم بانک مرکزی مقرر شد برای تراکنش های خرد بانکی به مبلغ زیر ۱۰۰ هزار تومان، همچنان امکان استفاده از رمز دوم ثابت وجود داشته باشد.

این روزها که استفاده از درگاه های پرداخت الکترونیک برای پرداخت های جزئی روزانه بابت اموری مثل هزینه تاکسی هاس اینترنتی رواج زیادی پیدا کرده است، یک گروه از مشتریان بانکی که اهل خریدهای اینترنتی نیستند اما از خدماتی مثل تاکسی اینترنتی استفاده می کنند، می توانند برای رفاه حال خود نسبت به فعال سازی رمز دوم ثابت خود اقدام کنند.

در حال حاضر در بانک مسکن نیز مانند سایر بانک ها امکان فعال سازی رمز دوم ثابت برای انجام تراکنش های بانکی بدون حضور کارت و با استفاده از رمز دوم ثابت، در مبالغ زیر ۱۰۰ هزار تومان همچنان امکانپذیر است. برای استفاده از این قابلیت لازم است که مشتریان رمز دوم ثابت خود را فعال کنند.

برای فعال سازی رمز دوم ثابت، مشتری باید در گام اول به خودپردازهای بانک مسکن مراجعه و گزینه «فعال سازی رمز دوم ثابت» را انتخاب کند. راه دیگری که وجود دارد این است که به یکی از شعب بانک مسکن مراجعه و درخواست فعال سازی رمز دوم ثابت را به متصدی امور بانکی ارائه کنند.

به گزارش هیبنا، مشتریان باید در نظر داشته باشند که رمز دوم ثابت صرفا برای تراکنش های مجموعا زیر ۱۰۰ هزار تومان در یک روز قابل استفاده است.

صدور رمز دوم کارت های بانکی چه از نوع پویا و چه ثابت برای تراکنش های زیر ۱۰۰ هزار تومان نیز فقط توسط بانک های صادرکننده کارت صورت می پذیرد و هیچگونه هزینه ای برای مشتریان در بر ندارد.

خبر

انتقال شعبه مطهری رشت بانک اقتصادنوین به بلوار معلم

با مجوز بانک مرکزی جمهوری اسلامی ایران و با هدف بهینه سازی شبکه شعب بانک اقتصادنوین، شعبه «مطهری رشت» این بانک به محل جدید منتقل و از این پس با نام «بلوار معلم رشت» فعالیت خواهد کرد.

به گزارش روابط عمومی بانک اقتصادنوین، تمام سوابق، مستندات و پرونده های مشتریان شعبه مطهری رشت به شعبه بلوار معلم رشت (کد ۳۱۰۳) به نشانی رشت، بلوار معلم، میدان معلم منتقل شده است.

شایان ذکر است، با توجه به یکپارچگی خدمات بانک اقتصادنوین در شعب سراسر کشور، جز برخی خدمات خاص، محدودیتی جهت دریافت خدمات بانکی و انتخاب شعبه برای مشتریان وجود ندارد و مشتریان می توانند بنا به دلخواه، خدمات مورد نظر خود را از تمامی شعب این بانک دریافت کنند.

مشتریان ارجمند می توانند برای کسب اطلاعات بیشتر با کارشناسان مرکز ۲۴ ساعته ارتباط با مشتریان بانک اقتصادنوین به شماره ۴۸۰۳۱۰۰۰-۰۲۱ تماس حاصل کنند

بررسی صورت های مالی حسابرسی نشده سال ۹۸؛

افزایش ۳۰ درصدی سود خالص وپاسار

بانک پاسارگاد صورت های مالی حسابرسی نشده برای سال مالی منتهی به ۲۹/۱۲/۱۳۹۸ را منتشر کرد.

به گزارش نبض بورس، سود هر سهم (EPS) بانک با افزایش ۳۰ درصدی مواجه و از ۳۸۰ ریال در دوره مشابه قبلی به ۴۹۱ ریال رسیده و بیشتر در حوزه درآمدهای عملیاتی محقق شده است.

همچنین بر اساس ترازنامه منتشر شده مجموع دارایی های تلفیقی «وپاسار» با رشد ۳۴ درصدی ۱۶۶ هزار و ۲۶ میلیارد تومان گزارش شده که حاکی از تلاش مداوم بانک و شرکتهای گروه در جهت ارتقا ارزش افزوده دارایی های در دسترس خود است.

افزایش ۳۰ درصدی سود خالص بانک پاسارگاد به میزان ۵۵۵ میلیارد تومان در شرایطی که اکثر کسب و کارها بدلیل شیوع ویروس کرونا تحت تاثیر قرار گرفته اند، نقطه عطفی در صنعت بانکداری است.

هزینه مطالبات مشکوک الوصول بانک با کاهش چشمگیر ۴۳ درصدی مواجه شده و ۱۰۷۲,۶ میلیارد تومان گزارش شده که نشان از استحکام تسهیلات اعطا شده در بخش های مختلف دارد، این رقم در دوره مشابه قبلی رقم ۱۸۷۸ میلیارد تومان بوده است.

سود حاصل از سرمایه گذاری های بانک به مبلغ ۶۳۲ میلیارد تومان افزایش داشته که بیانگر اقدامات بانک در راستای کسب بازدهی مناسب از سرمایه گذاریهاست.

درآمد کارمزدی بانک با افزایش ۳۶ درصدی ۹۸۳,۵ میلیارد تومان گزارش شده که نشان می دهد بانک در حوزه فعالیت غیر مشاع علی الخصوص کارمزدهای دریافتی ضمانتنامه به نحو مطلوب عمل کرده است.

افزایش ۲۹۳ هزار میلیاردی در حقوق صاحبان سپرده های سرمایه گذاری نسبت به سال قبل که علی رغم وجود جذابیت در سایر بازارهای موازی، کماکان قریب به اتفاق سپرده گذاران، سپرده گذاری در بانک را ترجیح داده اند. افزایش ۴۰ درصدی مانده سرفصل سپرده قانونی بانک به میزان ۳۴,۰۰۰ میلیارد ریال که باعث اطمینان خاطر کلیه سپرده گذاران در بانک پاسارگاد خواهد شد. افزایش ۳۳ درصدی در بخش سپرده های مشتریان (غیر هزینه زا) که باعث کاهش بهای تمام شده بانک و به تبع آن سودآوری بانک خواهد شد.

افزایش قابل توجه قیمت سهام بانک پاسارگاد در بازار بورس اوراق بهادار نسبت به سال قبل و نیز استقبال سهامداران به سرمایه گذاری در سهام بانک پاسارگاد، همواره برند بانک پاسارگاد را بیش از پیش در بازارهای داخلی و بین المللی در سطح مطلوبی نمایان می کند.

بانک سامان را به عنوان برند محبوب خود انتخاب کنید

بانک سامان با مشارکت در برگزاری جشنواره مردمی برند محبوب مصرف کنندگان بار دیگر مردم را به ارزیابی برند خود دعوت می کند. به گزارش سامان رسانه، هفتمین نظرسنجی سالانه برند محبوب مصرف کنندگان به عنوان بزرگ ترین رویداد نظرسنجی عمومی در حوزه برترین برندها در حال برگزاری است و عموم مردم و مشتریان بانک سامان می توانند سامان را به عنوان برند محبوب خود، انتخاب کنند. بر این اساس بانک سامان طی دو دوره متوالی توانسته بود، با نظر مشتریان شبکه بانکی کشور به عنوان محبوب ترین بانک ایران انتخاب شود و این بار نیز با مشارکت در نظرسنجی سالانه برند محبوب مصرف کنندگان، خود را در بوته ارزیابی و نظرسنجی عمومی قرار داده و از این مسیر می کوشد تا علاوه بر بهبود فرآیندهای خدمت رسانی، زمینه افزایش رضایتمندی آن ها را فراهم کند.

پیشخوان
Pishkhan.com

آمادگی دولت برای واگذاری اموال به بخش اقتصادی

وزیر امور اقتصادی و دارایی اولویت اصلی دولت را افزایش تولید و توسعه اقتصادی دانست و تاکید کرد: دولت آمادگی کامل برای واگذاری اموال خود و بانک ها را به بخش خصوصی دارد و در این راه مصمم است. فرهاد دژپسند روز پنجشنبه در نشست هم اندیشی با فعالان اقتصادی مازندران در بابلسر با اظهار این که تملک واحدهای تولیدی گره ای از مشکلات اقتصادی کشور باز نمی کند ،افزود: هم دولت و هم بانک ها به دنبال واگذاری تملکات خود به بخش خصوصی برای فعال شدن حوزه تولید هستند.

وی با تاکید بر این که دولت از هر گونه پیشنهاد بخش خصوصی برای برون رفت از بنگاهداری استقبال می کند و راهکارهای را به سرعت مورد بررسی قرار خواهد داد، از فعالان اقتصادی بخش خصوصی خواست تا برای فعال سازی واحدهای تولیدی پا پیش بگذارند.

کاهش زمان تاسیس شرکت از ۷۲ روز به سه روز

وزیر اقتصاد همچنین با اشاره به اجرای طرح پنجره واحد فیزیکی ایجاد شرکت سرمایه گذاری و تولیدی، اظهار داشت: در نخستین قدم، این پنجره فیزیکی در پایتخت کشور فعال شده و زمان ایجاد شرکت را از ۷۲ روز به سه روز کاهش داده است.

عرضه صندوق های ETF چه تاثیری بر بازار سرمایه دارد؟

دلایل رشد شاخص کل بورس

توزیع صندوق های قابل معامله (ETF) با این هدف انجام گرفت که سهام داران بتوانند با ریسک کمتری وارد بازار سرمایه شوند.

با توجه به نوساناتی که در شاخص کل بورس در هفته آخر خرداد ماه به وجود آمد و باعث التهاب در بازار بورس شد و خبرهای حاکی از سری دوم عرضه صندوق ای تی اف در بورس، طی این گزارش تحولات بازار سرمایه را بررسی کرده ایم؛

علی عباسی کارشناس بازار سرمایه در خصوص روند بازار بورس در هفته گذشته اظهار کرد: بازار بورس در هفته ای که گذشت یک روند منفی به مثبت را به لحاظ حجم معاملات و شاخص پشت سر گذاشت این مسئله بدین معنا است که ما در این هفته رشد صعودی و نزولی بازار را یک جا مشاهده کردیم.

این کارشناس بازار سرمایه افزود: نکته ای که در بازار بورس این هفته حائز اهمیت بود این است که همانند هفته های گذشته به طور متوالی روند مثبت یا منفی را تجربه نکردیم بلکه در بعضی از روزها بازار سبز پوش بود و در روزهای دیگر روند رو به رشد بازار تا حدودی اُفت می کرد. دلیل این امر این است که نخست بازار دارد به حالت تعادل خود دست می یابد و دوم این که سهام داران جدید به این منطق دست یافته اند که در کدام بازه زمانی یک سهم را خریداری کنند یا آن را به فروش برسانند.

افزایش علاقه مردم برای خرید سهام شرکت های پالایشگاهی

او تصریح کرد: در این هفته پتروشیمی ها و پالایشگاه ها بیشترین سهم را به خود اختصاص داده بودند به علت آنکه طبق رصدهای صورت گرفته در بازار بورس بیشتر سهام داران برای خرید سهام به سمت پالایشگاه ها سوق پیدا کرده بودند و این موضوع نشان دهنده این است که در آینده نچندان دور ما اوضاع خوبی را در شرکت های پالایشگاهی شاهد خواهیم بود.

خبر افزایش نرخ قیمت سیمان دلیل موثر بر رشد شاخص بازار بورس

عباسی در پاسخ به این سوال که دلیل افزایش شاخص بورس در روزهای آخر هفته چه بود؟ بیان کرد: خبرهای شنیده شده حاکی از افزایش نرخ قیمت سیمان سبب روی آوردن سهام داران برای خرید سهام این شرکت ها شد که این مسئله تاثیر چشمگیری را روی شاخص ها در آخرین روز معاملات بازار بورس داشت.

فردین آقا بزرگی کارشناس بازار سرمایه در خصوص امکان معامله صندوق های ETF از تاریخ ۴ تیر ماه در بازار بورس بیان کرد: در حقیقت توزیع این صندوق های قابل معامله برای آن است که سهام داران بتوانند با یک ریسک کمتری وارد این بازار شوند؛ که در مرحله اول این صندوق ها با یک سری محدودیت وارد بازار سهام شد به طوری که هر سهام دار نمی تواند بیشتر از دو میلیون تومان در این بخش سرمایه گذاری کند.

این کارشناس بازار سرمایه افزود: تنها راهی که بتوان از طریق آن هم عرضه و تقاضا را برابر کرد و هم حجم نقدینگی را در بازار بورس کنترل کرد توزیع همین صندوق ها در بازار سهام است.

او تصریح کرد: روی صندوق های قابل معامله مدیریت های دقیقی صورت می گیرد. این مسئله بدین معنا است که کارشناسانی که از جانب مردم بر سهام آن ها جهت خرید و فروش نظارت دارند، زیر نظر دولت قرار دارند که می توان گفت که این صندوق های قابل معامله به نحوی مانند سهام عدالت هستند

اُفت کم شاخص کل در بازار بورس طی این هفته

آقا بزرگی در خصوص اینکه با توجه به توزیع مجدد صندوق های ای تی اف ما در این هفته با کاهش شاخص بازار بورس مواجه خواهیم بود یا خیر؟ بیان کرد: به طور معمول عرضه های اولیه تا حدودی جو بازار را متشنج می کند شاید در این هفته با اُفت موقت مواجه باشیم، اما می توان اشاره کرد که در مرحله اول هنگامی که صندوق های ای تی اف عرضه شدند ارزش آن بالغ بر دوازده هزار میلیارد تومان بود که معادل یک روز از معاملات در بازار بورس است پس جای نگرانی در این خصوص وجود ندارد. آقا بزرگی در پایان به افزایش قیمت سهام های موجود در بازار بورس گفت: دلیل اصلی این مسئله را می توان افزایش میزان حجم نقدینگی در بازار بورس دانست.

تحریم ها سهم ایران از تامین انرژی آفریقای جنوبی را کاهش داد

عضو کمیته مشترک بازرگانی ایران و آفریقای جنوبی گفت: روش های پراکنده و بدون برنامه باعث شده تجار و بازرگانان ایرانی عملا هیچ نوع حمایتی را از مسئولین دریافت نکنند و به همین دلیل جذابیت حضور در قاره آفریقا از دست رفته، به طوری که منافع ملی و اقتصادی ایران در این قاره و بویژه آفریقای جنوبی به عنوان کشوری مهم در قاره نادیده گرفته شده است مریم سلطانی در مورد رابطه اقتصادی ایران و آفریقای جنوبی اظهار داشت: پس از انقلاب به دلیل حکومت رژیم آپارتاید آفریقای جنوبی، روابط ایران با این کشور قطع بود و بعد از پیروزی نلسون ماندلا بتدریج روابط سیاسی ایران گسترش یافت. اما روابط اقتصادی ناقص و بدون عملیات مناسبی باقی مانده بود.

وی ادامه داد: در اتاق بازرگانی ایران تلاش هایی صورت گرفت تا این روابط گسترش پیدا کند. این روابط به همت وزارت خارجه در قالب کمیسیون مشترکی شامل وزرای خارجه دو کشور با محوریت وزارت علوم به صورت مدون و ممتد برگزار شد که متاسفانه به دلیل تحریم ها این کمیسیون ها چندان کارآمد نبود.

عضو کمیته مشترک بازرگانی ایران و آفریقای جنوبی تصریح کرد: با توجه به موقعیت آفریقای جنوبی به عنوان تامین کننده اصلی جنوب قاره افریقا، کشورهای زیادی را ناگزیر وارد کننده از این کشور کرده است. بنا در مهم، صنعت پیشرفته معدنی، صنایع نظامی، جزء اصلی ترین امتیازات این کشور است. ایران جزء تامین کنندگان نفت و انرژی این کشور به صورت سنتی است که این مهم هر روز به دلیل تحریم ها کمتر می شود.

وی با انتقاد از عملکرد ضعیف نهادهای اقتصادی در بسط روابط با آفریقا اظهار داشت: متاسفانه سازمان توسعه تجارت، وزارت خارجه، نمایندگی های جمهوری اسلامی در قاره سیاه و بخش خصوصی به دنبال آن، استراتژی مشخص و مدونی برای حضور قاطع و پررنگ در کشورهای بزرگ آفریقایی ندارند و کشور آفریقای جنوبی هم به همین دلیل بازارهای خود را به شرکت های اروپایی، چین و ترکیه واگذار کرده است و اغلب تولیدات این کشورها و پیمانکاران و سرمایه گذاران آنها، فعالیت دقیق و گسترده ای در آفریقای جنوبی دارند.

سلطانی ادامه داد: روش های پراکنده و بدون برنامه باعث شده تجار و بازرگانان ایرانی عملا هیچ نوع حمایتی را از مسئولین دریافت نکنند و به همین دلیل جذابیت حضور در قاره آفریقا از دست رفته است. به طوری که منافع ملی و اقتصادی ایران در این قاره و بویژه آفریقای جنوبی به عنوان کشوری مهم در قاره نادیده گرفته شده است. پیشنهادات مهمی مانند برگزاری نمایشگاه دائم محصولات تولیدی ایران در افریقای جنوبی، حمایت شرکت های ایرانی و حضور ایرانیان در این کشور، حمایت سیاسی و اقتصادی از این شرکت ها، ایجاد کوریدور هوایی و دریایی،... بارها ارائه شده که متاسفانه تا امروز نادیده گرفته است.

این کارشناس اقتصادی متذکر شد: امیدواریم بنا به سیاست درون گرایی و برون زایی در اقتصاد مقاومتی و جهش تولید، دستگاه های دولتی با حمایت جدی و مشفقانه از بخش خصوصی، استفاده از این قاره را در عرصه اقتصادی و سیاسی که در راستای امنیت ملی و چشم انداز ۱۴۰۴ است را سرلوحه عمل خود قرار دهند. از همین روی تشکیل یک میز اقتصادی افریقای جنوبی در وزارت خارجه با حضور همه بازیگران دولتی و خصوصی امری واجب و هوشمندانه است.

پیشخوان
Pishkhan.com

کارشناس دولت الکترونیک:

شناسایی خانه های خالی با احصاء اطلاعات از طریق کدملی

یک کارشناس دولت الکترونیک با تاکید بر ضرورت برقراری ارتباط شماره ملی و کدپستی افراد، گفت: با این روش، علاوه بر تعیین محل سکونت افراد، خانه های خالی نیز شناسایی می شود و بدین ترتیب می توان طرح هایی مانند اخذ مالیات از این خانه ها را اجرا کرد.

یکی از فرصت هایی که شیوع بیماری کرونا ایجاد کرده است، توسعه ارتباطات دیجیتالی است که مصادق بارز آن دولت الکترونیک است. با گسترش دولت الکترونیک مراجعات حضوری حذف شده و ارتباطات بین مردم و اداره ها به واسطه کانال های چندرسانه ای انجام می شود.

با شیوع ویروس کووید ۱۹ اهمیت دولت الکترونیک در بحث ارائه خدمات به ارباب رجوع و شناسایی اقشار ضعیف بیش از پیش احساس شد.

«حسین میرزایی» کارشناس و مشاور حقوقی دولت الکترونیک روز پنجشنبه در گفت و گو با ایرنا درباره اهمیت دولت الکترونیک اظهار داشت: در کشورهای آلمان، چین، اوکراین، کانادا که از نظام های اطلاعاتی پیشرفته و پایگاه های اطلاعاتی گسترده برخوردار هستند، شهروندان ملزم هستند آدرس محل دقیق سکونت را در صورت تغییر به روز رسانی کنند.

وی افزود: یک مرجع هم برای این کار وجود دارد و اطلاعات را ثبت می کنند و با کمک این تکنولوژی در دوران شیوع کرونا، حمایت های دولت با استفاده از کدپستی هایی که در اختیار داشتند برای افراد ارسال می شد.

این کارشناس دولت الکترونیک گفت: برنامه ریزی برای ارائه تمام خدمات آموزشی، سلامت، توزیع کالا، تامین انرژی، اشتغال، تامین مسکن، توسعه حمل و نقل، تامین امنیت و هر آنچه تصور کنید از تحلیل همبستگی میان اطلاعات جمعیتی افراد و محل سکونت آنها به دست می آید.

وی اضافه کرد: در نظام های حقوقی و قضایی نیز ارتباط بین اطلاعات سکونتی و هویت افراد برای ابلاغ حکم و فراخوان آنها برای حضور در دادگاه بسیار اهمیت دارد که با حضور دولت های الکترونیک این مشکل تا حدی حل شده است.

میرزایی گفت: در حال حاضر شرکت ملی پست زیرساخت صدور آنلاین کدپستی را فراهم کرده است و این تحول بزرگی است که به واسطه آن گواهی پستی به صورت غیرحضوری برای افراد ارائه می شود به این صورت که در سایت ثبت احوال، نیز امکان اعلام تغییر نشانی وجود دارد و افراد می توانند آخرین کدپستی خود را ثبت کنند و تغییر نشانی، قابل بهره برداری است.

وی اظهار داشت: ۲۳ سال از تصویب قانون اختصاص شماره ملی و کدپستی به ایرانیان می گذرد و براساس این قانون، سازمان ثبت احوال مکلف است با همکاری شرکت ملی پست بین شماره ملی افراد و کدپستی آنها ارتباط برقرار کند تا از این طریق امکان استعلام اطلاعات هویتی و امکاناتی براساس کدملی برای تمام دستگاه ها فراهم شود.

کارشناس حوزه ارتباطات گفت: برای تحقق این موضوع ابتدا باید همه دستگاه ها، سازمان ها، بانک ها، مدارس و سازمان تامین اجتماعی که آدرس را به صورت خود اظهاری از افراد می گیرند، مکلف شوند بخش آدرس را حذف کنند.

وی افزود: مردم نیز مکلف شوند به سایت اعلام تغییر نشانی مراجعه و کدپستی خود را اظهار کنند و سازمان ثبت احوال نیز به تمام دستگاه هایی که بخش آدرس را حذف کردند خدمات وب سرویس استعلام را ارائه دهد تا با اخذ کدملی اطلاعات هویتی و سکونتی مراجعان را دریافت کنند.

میرزایی تصریح کرد: سازمان ثبت احوال و شرکت پست، زیرساخت های لازم برای ادغام اطلاعات هویتی و سکونتی را فراهم کرده و تنها نیاز به عزم ملی در این خصوص است تا بزرگترین تحول در این خصوص را شاهد باشیم.

وی درباره مزایای این اقدام گفت: با تحقق این امر همانطور که محل سکونت افراد تعیین می شود، خانه های خالی نیز شناسایی می شود و با این روش می توان برنامه ریزی های لازم همچون اخذ مالیات از این خانه ها را انجام داد.

بهترین کشورها برای راه اندازی کسب و کار

سنگاپور باز هم بهترین کشور جهان برای راه اندازی کسب و کار شناخته شد. موسسه آی ام دی امسال نیز به مانند سال های گذشته اقدام به معرفی بهترین کشورهای جهان برای راه اندازی کسب و کار از نظر رقابت پذیری آن ها پرداخت. این رتبه بندی با مشارکت ۵۸۶۶ مدیر عامل شرکت های مختلف سراسر جهان و بر اساس چهار شاخص اصلی: کارایی دولت، کارایی محیط کسب و کار، عملکرد اقتصادی و زیرساخت های لازم برای انجام کسب و کار صورت گرفته است. آرتور بریس، مدیر این موسسه گفت: در حالی که بحران ناشی از شیوع کرونا در جهان، کسب و کارها را به شدت تحت تاثیر قرار داده است لازم است حکومت ها با حفظ ثبات سیاسی و اجتماعی به آن ها کمک کنند تا بر این شرایط غلبه کنند.

برترین کشورها

۱-سنگاپور
تغییر رتبه نسبت به سال قبل: بدون تغییر
۲-دانمارک
تغییر رتبه نسبت به سال قبل: شش رتبه افزایش
۳-سوییس
تغییر رتبه نسبت به سال قبل: یک رتبه افزایش
۴-هلند
تغییر رتبه نسبت به سال قبل: دو رتبه افزایش
۵-هنگ کنگ
تغییر رتبه نسبت به سال قبل: سه رتبه کاهش
۶-سوید
تغییر رتبه نسبت به سال قبل: سه رتبه افزایش
۷-نروژ
تغییر رتبه نسبت به سال قبل: چهار رتبه افزایش
۸-کانادا
تغییر رتبه نسبت به سال قبل: پنج رتبه افزایش
۹-امارات
تغییر رتبه نسبت به سال قبل: چهار رتبه کاهش
۱۰-ایالات متحده آمریکا
تغییر رتبه نسبت به سال قبل: هفت رتبه کاهش

بدترین کشورها

۱-ونزویلا
۲-آرژانتین
۳-مغولستان
۴-کرواسی
۵-آفریقای جنوبی
۶-اردن
۷-اسلواکی
۸-برزیل
۹-اوکراین
۱۰-کلمبیا

رتبه دیگر کشورها
در این رتبه بندی همچنین قطر در رده چهاردهم، آلمان هفدهم، استرالیا هجدهم، انگلیس نوزدهم، چین بیستم، عربستان بیست و چهارم، فرانسه سی و دوم، ژاپن سی و چهارم، هند چهل و سوم، ترکیه چهل و ششم و روسیه در رتبه پنجاهم قرار گرفته است. لازم به ذکر است ایران جزو کشورهایی است که در گزارش امسال رتبه بندی نشده اند.

خبر

نرخ بیکاری در سوئد رکورد زد

نرخ بیکاری در سوئد به بالاترین سطح تاریخ معاصر خود رسید.

نرخ بیکاری در بزرگ ترین اقتصاد منطقه اسکاندیناوی یعنی سوئد افزایشی بوده است؛ به گونه ای که تا پایان ۱۲ ماه منتهی به می، نرخ بیکاری با ۱.۹ درصد افزایش در مقایسه با مدت مشابه ماه گذشته به ۹ درصد رسیده است. این نرخ بیکاری که ۰.۵ درصد بالاتر از پیش بینی های قبلی بوده است نخستین نرخ بیکاری بالای هشت درصد از سال ۲۰۱۴ محسوب می شود.

طی این مدت شمار افراد بیکار سوئدی با ۱۱۰ هزار نفر کاهش به ۴۹۷ هزار نفر رسیده و این در حالی است که با کاهش ۳۴ هزار نفری شمار شاغلان، اکنون ۵ میلیون و ۲۳ هزار نفر در این کشور شاغل هستند.

در همین مدت نرخ مشارکت در بازار کار با ۰.۸ درصد افزایش نسبت به ماه قبل به ۷۳.۳ درصد رسیده و نرخ اشتغال با ۰.۱ درصد افزایش در سطح ۶۸ درصد قرار گرفته است.

متوسط نرخ بیکاری سوئد در بازه زمانی ۱۹۸۰ تا ۲۰۱۹ معادل ۵.۹۵ درصد بوده است که بالاترین نرخ بیکاری ثبت شده طی این مدت مربوط به ژوئن سال ۱۹۹۷ با ۱۰.۵ درصد و کمترین نرخ ثبت شده نیز مربوط به ژوئیه ۱۹۸۹ با ۱.۳ درصد بوده است.

از سوی دیگر متوسط نرخ تورم اتریش در ۱۲ ماه منتهی به می با ۰.۸ درصد کاهش نسبت به ماه قبل به ۰.۷ درصد رسید. این نرخ تورم که پایین ترین نرخ ثبت شده در اتریش از اوت ۲۰۱۶ تاکنون است، بیش از همه در نتیجه کاهش تورم حمل و نقل (از منفی ۱.۶ درصد ماه آوریل به منفی ۳.۱ درصد در ماه می)، لوازم منزل (از ۰.۹ درصد به منفی ۰.۲ درصد) و لباس و پوشاک (از صفر درصد به منفی ۲.۷ درصد) بوده است.

از سوی دیگر اما تورم در بخش رستورن و هتلداری کاهش پیدا کرده است. بر مبنای ماهانه نیز نرخ تورم اتریش منفی ۰.۶ درصد اندازه گیری شده است.

متوسط نرخ تورم اتریش در بازه زمانی ۱۹۵۸ تا ۲۰۱۹ معادل ۳.۲۳ درصد بوده است که بالاترین تورم ثبت شده مربوط به تورم ۱۰.۲ درصدی سپتامبر ۱۹۷۴ و کمترین تورم ثبت شده مربوط به مارس ۱۹۵۹ با منفی ۳ درصد بوده است.

ثبت کمترین نرخ تورم انگلیس در ۴ سال گذشته

نرخ تورم پنجمین اقتصاد بزرگ جهان به پایین ترین سطح خود از زمان همه پرسی برگزیت رسید.

همزمان با شیوع گسترده ویروس کرونا در اروپا و انگلیس که منجر به توقف بخش بزرگی از فعالیتهای اقتصادی در این کشور شده، نرخ تورم سالانه این کشور تا پایان ماه می با ۰.۳ درصد کاهش نسبت به مدت مشابه منتهی به ماه قبل به ۰.۵ درصد رسیده است.

این نرخ تورم که پایین ترین نرخ تورمی انگلیس در طول چهار سال اخیر محسوب می شود، بیش از همه تحت تأثیر کاهش نرخ تورم بخش حمل و نقل قرار گرفته است که تورم آن از منفی یک درصد در ماه آوریل به منفی ۱.۷ درصد در ماه می تقلیل پیدا کرده است. نرخ تورم در بخش لباس و پوشاک از منفی ۲.۹ درصد به منفی ۳.۱ درصد رسیده است. از سوی دیگر در بخش مواد غذایی و نوشیدنی نرخ تورم صعودی بوده و از ۱.۳ درصد در ماه آوریل به ۱.۸ درصد در ماه می افزایش یافته است.

هسته تورمی که تغییرات قیمت مواد غذایی و انرژی را به دلیل نوسانات بالای آن در نظر نمی گیرد، تا پایان ماه می با ۰.۳ درصد افزایش نسبت به ماه قبل خود به ۱.۸ درصد رسیده است.

نرخ تورم ماهانه در انگلیس نیز بدون تغییر نسبت به ماه قبل به منفی ۰.۱ درصد رسیده است. متوسط نرخ تورم انگلیس در بازه زمانی ۱۹۸۹ تا ۲۰۱۹ معادل ۲.۵۵ درصد بوده است که بالاترین تورم ثبت شده مربوط به ماه آوریل ۲۰۱۵ با ۸.۵ درصد و کمترین تورم نیز مربوط به آوریل ۲۰۱۵ با منفی ۰.۱ درصد بوده است.

نیل بریل، کارشناس ارشد مدیریت دارایی در موسسه پریمیر میتون گفت: در حال حاضر نرخ تورم خیلی مایه نگرانی بانک مرکزی نیست و برعکس هنوز فضای مانور زیادی با توجه به فاصله نرخ تورم از سطح هدفگذاری شده وجود دارد، به نظر نمی رسد تا پایان سال شاهد نزدیک شدن تورم به محدوده دو درصدی باشیم.

نگره

جدیدترین تصمیمات در مورد مهلت آزادسازی سهام عدالت

سخنگوی طرح آزادسازی سهام عدالت جدیدترین تصمیمات در مورد مهلت آزادسازی سهام عدالت را تشریح کرد. حسین فهیمی، با اشاره به پایان مهلت آزادسازی سهام عدالت در ساعت ۲۴ امشب، اظهار کرد: طبق آخرین تصمیمات، مهلت انتخاب روش مستقیم برای سهام عدالت ساعت ۲۴ امشب به پایان می رسد. وی ادامه داد: مشمولان می توانند با مراجعه به درگاه اینترنتی WWW.SAMANESE.ir روش مستقیم را انتخاب کنند. عدم مراجعه به سایت مذکور به معنی انتخاب روش غیرمستقیم است. به گفته فهیمی تاکنون ۱۸ میلیون و ۵۰۰ هزار نفر روش مستقیم را برای مدیریت سهام عدالت خود انتخاب کرده اند. در حالی بر پایان مهلت انتخاب روش مستقیم مدیریت سهام عدالت تاکید شده است که پیش از این اعلام شده بود ممکن است این مهلت تا شنبه ادامه داشته باشد.

پس از توقف دو و نیم ماهه:

ترکمنستان ۳۰ واگن کالای ایرانی را پذیرش کرد ترکمنستان ۳۰ واگن کالای ایرانی را پذیرش کرد

سخنگوی گمرک ایران: صبح امروز از سوی ترکمنستان، در مرز سرخس ۳۰ واگن کالای صادراتی ایران پس از دو و نیم ماه توقف، پذیرش شد. سید روح اله لطیفی، سخنگوی گمرک اظهار داشت: صبح امروز از سوی ترکمنستان، در مرز سرخس ۳۰ واگن کالای صادراتی ایران پس از دو و نیم ماه توقف، پذیرش شد. وی افزود: مسیر ریلی سرخس، از ۱۳ فروردین ماه از سوی ترکمنستان مسدود شده بود و ۷۷۰ واگن تا روز گذشته منتظر انتقال کالا به این کشور بودند که ۳۰ واگن از آن امروز پذیرش شد. لطیفی اظهار داشت: مرزهای زمینی کشورمان با ترکمنستان، در سرخس، لطف اباد، باجگیران و اینچه برون از ابتدای اسفند ۹۸ تا کنون مسدود هستند. و انتظار می رفت با افتتاح پل دوستی در سرخس شاهد بازگشایی مرزهای زمینی هم باشیم. سخنگوی گمرک در ادامه گفت: با خروج ۳۰ واگن کالا از سرخس ۷۴۰ واگن دیگر در این مرز و ۱۳۱ واگن در اینچه برون و ۶ واگن در لطف اباد همچنان متوقف هستند و امیدواریم عشق آباد بر اساس مذاکراتی که داشته است مرزهای ریلی و زمینی خود را به طور کامل با اجرای پروتکل های بهداشتی که همه مقدمات آن انجام شده باز گشایی کند.

ترانزیت به خاک عراق برای تمام روزهای هفته از مرز مهران امکان پذیر شد

با مذاکره گمرک با مقامات مرزی عراق مشکل ترانزیت به خاک عراق برای تمام روزهای هفته با تعداد مشخص مرتفع گردید.

غلامی مدیر کل گمرکات استان ایلام اظهار داشت: از نیمه دوم اسفند ۹۸ فعالیت تجاری در مرز مهران به دلیل شیوع کرونا از طرف عراق به حالت تعلیق در آمده بود که به حول قوه الهی پس از رایزنی های متعدد توسط مقامات استانی و دستور رئیس جمهور محترم و برگزاری جلسات متعدد با مقامات مرزی عراق توسط گمرک (سه نشست) منتهی به جلسه مورخ ۱۸ خرداد ۹۹ توافق لازم بر سر فعالیت تجاری دو روز در هفته در روزهای یکشنبه و چهارشنبه و هر روز ۲۵۰ کامیون (عملا بیش از ۳۰۰ کامیون) حامل کالا بعمل آمد و از روز دوشنبه ۱۹ خرداد با بارگیری کالاهای دپو شده در مرز رسما فعالیت تجاری شروع شد که انشاالله با رایزنی های لازم شاهد افزایش تعداد روزها تا روال عادی ۴۰۰ تا ۶۰۰ کامیون در روز خواهیم بود.

ارمنستان از عادی شدن تبادل کالا با ایران خبر داد

نهاد دولتی ارمنستان (SRC) با انتشار بیانیه ای اعلام کرد که ایستگاه گمرک «مگری» در جنوب این کشور و هم مرز با ایران، برای ارسال انواع محموله به این کشور به حالت عادی باز گشته است.

یک نهاد دولتی ارمنستان (SRC) با انتشار بیانیه ای اعلام کرد که ایستگاه گمرک «مگری» در جنوب این کشور و هم مرز با ایران، برای ارسال انواع محموله به این کشور به حالت عادی باز گشته است.

بنابراین، هنگام حمل و نقل انواع کالا بین ارمنستان و ایران، دیگر نیازی به بارگیری کالا در ایست بازرسی های دو کشور نیست.

ارمنستان پیشتر به دلیل شیوع ویروس کرونا شرایط اضطراری را در مرزها و گمرک خود اعلام کرده بود.

اتصال دومین تصفیه خانه آب گیلان به خط انتقال شرق استان

به گزارش دفتر روابط عمومی و آموزش همگانی شرکت آب و فاضلاب استان گیلان، مدیرعامل این شرکت در نشست با اصحاب رسانه و مطبوعات از اتصال دومین تصفیه خانه آب گیلان به خط انتقال شرق گیلان و افزایش دو برابری ظرفیت تولید آب تصفیه خانه بزرگ آب گیلان خبر داد سید محسن حسینی رئیس هیأت مدیره و مدیرعامل شرکت آب و فاضلاب استان گیلان با اشاره به نامگذاری سال جاری بنا به فرموده مقام معظم رهبری بعنوان سال جهش تولید اظهار داشت: در راستای اجرای پویش #هرهفته_الف_ب_ایران، وزارت نیرو ۲۵۰ طرح به ارزش ۵۰ هزار میلیارد تومان را در ۳۱ استان افتتاح می نماید که اتصال دومین تصفیه خانه آب گیلان به خط انتقال شرق گیلان نیز در این راستا اجرا خواهد شد وی با بیان اینکه تصفیه خانه بزرگ آب گیلان در سال ۱۳۷۸ وارد مدار بهره برداری شد افزود: عملیات اجرایی تصفیه خانه دوم از سال ۱۳۹۳ توسط بخش خصوصی به روش BOT (ساخت، بهره برداری و انتقال) آغاز شد که یکی از مدرن ترین و مجهزترین تصفیه خانه های کشور می باشد و تیرماه امسال به بهره برداری خواهد رسید و با بهره برداری از این تصفیه خانه و افزایش دو برابری ظرفیت تصفیه آب اتفاق بزرگی برای استان رخ خواهد داد مدیرعامل شرکت آب و فاضلاب استان گیلان اظهار داشت: با راه اندازی فاز دوم تصفیه خانه بزرگ آب گیلان ۳۰۰۰ لیتر در ثانیه به ظرفیت تولید آب اضافه خواهد شد.

در راستای باز زنده سازی بافت تاریخی

عملیات اجرای طرح باز آفرینی سرای روغنی شیراز آغاز شد

عملیات عمرانی طرح بازآفرینی فضای شهری سرای روغنی با حضور شهردار شیراز، رئیس و اعضای شورای شهر و جمعی از کسبه و معتمدین بازار وکیل در راستای باززنده سازی بافت تاریخی آغاز شد.

رئیس کمیسیون گردشگری وزیارت شورای اسلامی شهر شیراز در این آیین گفت: از شهرداری شیراز که اقدام به اجرای پروژه هایی در حوزه باز آفرینی و ایجاد فضاهای شهری با حفظ اصالت آنها کرده است، تقدیر میکنم. سولماز دهقانی با اشاره به بودجه اختصاص یافته به بافت تاریخی فرهنگی شیراز افزود: در سال جاری بودجه مناسبی به بافت تاریخی و فرهنگی اختصاص یافته و علاوه بر سرای روغنی ها، دو سرای گمرک و احمدی نیز احیا می شود و امیدواریم که شاهد رونق این بخش از شهر باشیم.

وی با اشاره به مشکلات اقتصادی موجود ادامه داد: در این شرایط اقتصادی کار کردن، اجرای پروژه ها و مدیریت منابع کار دشواری است اما شهرداری توانسته با قوت پروژه های مختلفی در شهر از جمله تعدادی پروژه در حوزه باز آفرینی شهری را اجرا کند.

رئیس کمیسیون گردشگری وزیارت شورای اسلامی شهر شیراز از اجرای محور گردشگری حافظ و اجرای ترامواب به عنوان دو پروژه اثر گذار حوزه گردشگری در بافت تاریخی فرهنگی یاد کرد. شهردار منطقه بافت تاریخی و فرهنگی شهرداری شیراز هم در این آیین ضمن تاکید بر اینکه رویکرد شهرداری احیا و باز آفرینی بافت تاریخی است، گفت: از سال گذشته پروژه هایی در سطح منطقه هشت با نگاه گردشگری و باز آفرینی شروع شده و بیشتر آنها به نتیجه رسیده است. قلندری اضافه کرد: در راستای رویکرد شورا و شهرداری مبنی بر توسعه گردشگری برای باز آفرینی سطح منطقه برنامه ریزی کرده ایم و در این راستا باز آفرینی خیابان طالقانی سال گذشته انجام شد. همچنین برنامه ریزی باز آفرینی سطح منطقه هشت با هدف گردشگری در سه محور شروع شده است. یکی از این برنامه ریزی ها طرح جامع باز آفرینی زندیه است که باز آفرینی سرای روغنی و تیمچه احمدی نیز در همین راستا انجام می شود.

وی افزود: با نگاه ویژه شهرداری برای احیا بافت تاریخی و گردشگری در بودجه سال ۹۹ اعتباری ویژه اختصاص یافته است.

قلندری عنوان کرد: انجام اقدامات عمرانی با محوریت باز آفرینی در سطح منطقه هشت به صورتی است که مشکلی برای کسبه فعال در این محورها ایجاد نشود.

شهردار منطقه ۸ شیراز خاطرنشان کرد: یکی از اتفاقی که سرای روغنی اتفاق افتاد، تفاهم نامه ای سه جانبه با کسبه و میراث فرهنگی منعقد شده که طبق این تفاهم نامه میراث فرهنگی قول داده که از اعتبارات دولتی برای باز آفرینی بافت تاریخی اقدام کند.

بازدیدهایی که نوید افتتاح دارد

مثلث طلایی مورد بازدید مسئولین محلی کلان شهر شیراز از تأسیسات آبفا شیراز

بازدید استاندار فارس، معاون عمرانی استاندار فارس، مدیر کل دفترفنی و حمل و نقل و ترافیک استانداری فارس، فرماندار شیراز و هیئت همراه از تصفیه خانه فاضلاب شماره ۲، مخزن ۲۰ هزار متر مکعبی و ایستگاه تله متری شرکت آب و فاضلاب شیراز

به گزارش روابط عمومی و آموزش همگانی آبفا شیراز، عنایت الله رحیمی، استاندار فارس، محمود رضایی، معاون عمرانی استاندار فارس، امیر حسین جمشیدی، مدیر کل دفترفنی و حمل و نقل و ترافیک استانداری فارس محمدرضا امیری، فرماندار شیراز و هیئت همراه با حضور مدیرعامل، معاونین و جمعی از مدیران آبفا شیراز از تصفیه خانه بزرگ و مدرن فاضلاب شماره ۲، مخزن ۲۰ هزار مترمکعبی و ایستگاه تله متری شرکت آب و فاضلاب شیراز بازدید کردند. در این بازدیدها رئیس هیئت مدیره و مدیرعامل آبفا شیراز، بهمن بهروزی به تشریح عملکرد فنی تصفیه خانه فاضلاب شیراز و احداث خط انتقال آب از مخزن دوکوهک به سمت مخزن معالی آباد در قالب خط دوم موقت انتقال آب از سد درود زن و نیز تشریح خطوط و شبکه آب چاه ها و مخازن آب شیراز در ایستگاه تله متری شرکت آبفا شیراز پرداخت.

استاندار فارس گفت: پروژه شاخص تصفیه خانه شماره دو شیراز مراحل پایانی را طی می کند و به زودی آماده بهره برداری است. عنایت الله رحیمی در بازدید از مراحل پایانی احداث تصفیه خانه فاضلاب شماره ۲ آبفا شیراز، احداث این تصفیه خانه بزرگ و مدرن را اقدامی اثر گذار در حوزه بهداشت محیط و افزایش ایمنی شهروندان اعلام کرد و افزود: تصفیه خانه شماره دو شیراز یکی از بزرگ ترین پروژه های تصفیه خانه کشور و به عبارتی بزرگ ترین تصفیه خانه جنوب کشور است که در نوع خود اقدام ارزشمندی در افزایش ضرایب بهداشتی است. وی تصریح کرد: این تصفیه خانه بیش از ۶۰۰ هزار نفر از جمعیت شیراز را تحت پوشش خدمات فاضلاب قرار خواهد داد که این میزان به ۴۰۰ هزار نفر که تحت پوشش سرویس دهی فاضلاب بودند اضافه می شود.

استاندار فارس خاطرنشان کرد: در ادامه این اقدام مؤثر سایر مدول های تصفیه پیش بینی شده نیز از طریق جذب سرمایه گذار اجرا خواهد شد. رحیمی از افتتاح این پروژه طی روزهای آینده خبر داد و گفت: تصفیه خانه شماره دو، به عنوان خدمت و هدیه ای دیگر از سوی دولت به شهروندان ارائه خواهد شد. گفتنی است این تصفیه خانه فاضلاب با قابلیت تصفیه ۱۰۰ هزار مترمکعب در شبانه روز به پیشرفته ترین سیستم تصفیه بر پایه لجن فعال مجهز است. حفظ منابع زیست محیطی، جلوگیری از هدر رفت آب های زیرزمینی، استفاده از آب تصفیه شده فاضلاب در بخش کشاورزی و صنعت از جمله از اهداف اجرایی این طرح است.

رییس دانشگاه علوم پزشکی:

بروز کرونا در سیستم اداری همدان، نگرانی جدی علوم پزشکی

رییس دانشگاه علوم پزشکی همدان اظهار داشت: ۸۵ درصد انتقال ویروس کرونا در این استان ناشی از مراودات درون خانوادگی از جمله برگزاری مهمانی های خانگی و رعایت نکردن فاصله گذاری اجتماعی در این مراسم ها است و بروز کرونا در سیستم اداری همدان نگرانی جدی علوم پزشکی است.

به گزارش آفتاب اقتصادی-همدان، رشید حیدری مقدم در ستاد استانی مقابله با کرونا بیان کرد: رعایت نکردن فاصله اجتماعی در کلینیک ها، مطب پزشکان، آزمایشگاه ها، مراکز تصویر برداری، اداره های دولتی، بانک ها، دفاتر پیشخوان دولت و فروشگاه های زنجیره ای نگران کننده است.

وی اضافه کرد: برخی از شهروندان اقدام به برگزاری مراسم عروسی به صورت پنهانی در منازل، باغ ها و تالارها می کنند همچنین مراسم عزا با حضور پرشمار افراد برگزار می شود.

رییس دانشگاه علوم پزشکی همدان افزود: کشاورزان سومین گروهی هستند که بیشترین افراد مبتلا به کرونا را در همدان تشکیل می دهند بنابراین انتظار می رود رسانه ها نسبت به آموزش تمرکز بیشتری داشته باشند.

حیدری مقدم ادامه داد: شاخص سرایت پذیری به ۴۸ صدم کاهش یافته یعنی هر ۲ فرد مبتلا به ویروس کرونا یک نفر را می تواند به این ویروس مبتلا کند در حالیکه هفته گذشته این شاخص در همدان ۸۹ صدم بود.

وی گفت: طبق گزارش معاون بهداشتی وزیر بهداشت، درمان و آموزش پزشکی در این مدت سه استان زنجان، همدان و اردبیل پیک جدی کرونا را تجربه نکرده و در معرض خطر هم نبودند.

رییس دانشگاه علوم پزشکی همدان اضافه کرد: چهار هزار و ۶۳۹ نمونه برداری از افراد شاغل و خانه دار امسال صورت گرفته که ۴۵ درصد افراد آلوده بانوان خانه دار، سپس مشاغل آزاد، کشاورزان، بازنشستگان و کارمندان، نظامی ها و کادر بهداشت و درمان بودند.

حیدری مقدم وضعیت بروز کرونا در سیستم اداری همدان را نگرانی جدی علوم پزشکی دانست و افزود: ۶۲ تن از کادر پزشکی این استان تاکنون به ویروس کرونا مبتلا شدند.

وی مهمترین علت افزایش انتشار ویروس کرونا در روزهای اخیر را عادی انگاری بیماری دانست و افزود: ۸۵ درصد مردم بر این باروند که کرونا روال عادی را طی می کند و این مولفه را برگرفته از بازگشایی فعالیت ها است.

رییس دانشگاه علوم پزشکی همدان اظهار داشت: با افزایش ۲ برابری شمار بیماران کرونا مثبت از هشت مورد به ۱۶ مورد در روز رسیده و این آمارها بیانگر افزایش احتمال ابتلا به این ویروس است.

حیدری مقدم ادامه داد: باید با دقت بالا، حساس سازی عموم جامعه، آموزش رویکرد نوین سبک زندگی با در نظر گرفتن ترویج سبک زندگی با کرونا مورد توجه همه دستگاه ها باشد

حل مشکلات حقوقی و مالی واحدهای تولیدی توسط سازمان منطقه آزاد اروند

معاون سرمایه گذاری سازمان منطقه آزاد اروند در سال جهش تولید از حل مشکلات حقوقی و مالی واحدهای تولیدی توسط این سازمان، خبر داد.

به گزارش روابط عمومی و امور بین الملل سازمان منطقه آزاد اروند، سیدعلی موسوی در مراسم بهره برداری از یک واحد تولیدی در شهرک صنعتی خرمشهر، اظهار داشت: همانطور که می دانید سازمان منطقه آزاد اروند در سال جهش تولید ضمن تعریف ۲۰ راهبرد؛ دو مورد از ۲۰ راهبرد را بر حل مشکلات حقوقی و مالی واحدهای تولیدی، اختصاص داده است.

موسوی ادامه داد: در همین راستا استفاده از پتانسیل شرکت توسعه سرمایه گذاری منطقه آزاد اروند که سهامش صد در صد دولتی است، در دستور کار قرار گرفت.

وی ضمن تشکر از هیئت مدیره و مدیر عامل سازمان منطقه آزاد اروند و شرکت توسعه سرمایه گذاری که با همیاری و همراهی شان یکی دیگر از پروژه تولیدی در شهرک صنعتی خرمشهر به بهره برداری رسید، افزود: خرسند هستیم از این که جوانان بومی و نیروهای منطقه در این واحد تولیدی مشغول به کار شده اند.

سید علی موسوی ضمن امیدواری از استمرار و راه اندازی واحدهای تولیدی بیشتر در سال ۱۳۹۹، در خصوص میزان سرمایه گذاری و ایجاد اشتغال شرکت مذکور، خاطرنشان کرد: نزدیک به ۱۳۰ میلیارد ریال میزان سرمایه گذاری در شرکت «زعفران نگین طلای سرخ آسیا» بوده که توانسته برای ۸۰ نفر به صورت مستقیم و نزدیک به ۱۵۰ نفر نیز غیر مستقیم، ایجاد شغل کند.

موسوی اظهار داشت: نکته بسیار مهم این است که توانستیم در سال جهش تولید و با توجه به راهبردهایی که تعریف نمودیم؛ زنجیره تأمین، تولید و مصرف را کامل کنیم. وی قیمت محصولات تولید شده در شرکت «زعفران نگین طلای سرخ آسیا» جهت عرضه به عموم مردم نسبت به سایر شهرستان های استان و حتی کشور را ارزان تر دانست و توضیح داد: به این محصولات ارزش افزوده و مالیات بر ارزش افزوده تعلق نمی گیرد و مسلما مردمی که در منطقه هستند می توانند این اجناس را ارزان تر تهیه کنند.

سید علی موسوی ادامه داد: با فروشگاه های زنجیره ای جهت ارائه و فروش این محصولات به مردم نیز به تعامل رسیده ایم. او با تأکید بر حمایت از بخش خصوصی، عنوان کرد: سرمایه گذاری این واحد توسط بخش خصوصی انجام شده و شرکت توسعه منطقه آزاد اروند به عنوان مشارکت، پشتیبانی این کار را بر عهده گرفته است.

معاون سرمایه گذاری منطقه آزاد اروند در پایان ضمن اشاره به تحقق وعده ی جهش تولید در منطقه، اظهار داشت: بسیاری باور نداشتند این وعده مسجل شود، اما هفته گذشته در حضور اصحاب رسانه اولین واحد تولیدی را با حضور مدیر عامل سازمان منطقه آزاد اروند افتتاح کردیم و امروز نیز دومین را.

گفتنی است در راستای حمایت از کسب و کارهای فعال، مشارکت و راه اندازی پروژه های تولیدی صنعتی با شعار «جهش تولید در سرزمین فتح»، شرکت زعفران نگین طلای سرخ آسیا تولید کننده روغن گردو و بسته بندی مواد غذایی با میزان مشارکت شرکت توسعه سرمایه گذاری منطقه آزاد اروند به ارزش ۵۸ میلیارد ریال، امروز با حضور مسئولین محلی و اصحاب رسانه به بهره برداری رسید.

خبر

مدیر HSE، پدافند غیرعامل و مدیریت بحران شرکت ملی حفاری ایران:

همکاری مجموعه کارکنان در اجرای دقیق شیوه نامه های سلامت و بهداشت ملموس و قابل تقدیر است

مدیر ایمنی، بهداشت و محیط زیست ، پدافند غیر عامل و مدیریت بحران شرکت ملی حفاری ایران همکاری مجموعه کارکنان این شرکت در اجرای دقیق شیوه نامه های سلامت و پروتکل های بهداشتی در راستای اقدامات پیشگیرانه و مقابله با بیماری کووید – ۱۹ را ملموس و قابل تقدیر دانست.

به گزارش روابط عمومی شرکت ملی حفاری ایران مهندس سعید قربانی با اشاره به نشست های مستمر کمیته مدیریت شرایط اضطراری به ریاست مدیرعامل شرکت و پیگیری اجرای دستورالعمل ها و ابلاغیه های ستاد ملی مبارزه با کرونا، وزارت بهداشت، درمان و آموزش پزشکی و سازمان بهداشت و درمان صنعت نفت، گفت: همسو با اقدامات به عمل آمده در این زمینه فرهنگ سازی مناسبی صورت گرفته که بازخورد موثری داشته است. وی افزود: غربالگری و پایش ۲۹ هزار و ۴۹۳ نفر در مبدأ اعزام کارکنان به دستگاه های حفاری و ۱۰ هزار و ۶۸۰ نفر کارکنان مأموریتی به موقعیت های عملیاتی و انجام مستمر غربالگری از نفرات در ورودی ساختمان های اداری، کارگاه ها و همچنین کارکنان ثابت دستگاه حفاری توسط پزشکان مقیم و تلاش افسران ایمنی در موقعیت دستگاه ها در ارتباط با رعایت فاصله گذاری اجتماعی و رعایت مسائل بهداشت فردی و عمومی بخشی از اقدامات اجرایی در مباحث پیشگیری و مقابله با شیوع ویروس کرونا می باشد. دبیر کمیته مدیریت شرایط اضطراری شرکت تقسیم ۵۰ درصدی دو هزار و ۲۸۰ نفر و ۳۰ درصدی ۶۰۰ نفر از کارکنان جهت حضور در محل کار بر اساس ابلاغیه و دستورالعمل های صادره از سوی مراجع ذیصلاح، -مرخصی سالیانه ۹۶ نفر از بانوان شاغل باردار، دارای فرزند کوچک و شیرخوار، دریافت گواهی سلامت دو هزار و ۵۲۳ نفر از کارکنان مأموریتی قبل از اعزام به دستگاه های حفاری را از دیگر اقدامات تاثیر گذار در این خصوص برشمرد.

وی تأمین و ارسال تعداد ۴۵ هزار و ۷۵۰ جفت دستکش و ۲۱ هزار و یکصد عدد ماسک برای کارکنان خدمات اردوگاهی و گروه خدمات پزشکی مقیم دستگاه های حفاری، گندزدایی کاروان های دستگاه حفاری، اردوگاه ها، ساختمان های اداری، منازل سازمانی، تأسیسات و کارگاه ها توسط گروه واکنش سریع، ترخیص دو هزار و ۳۷۱ نفر از کارکنان دکل های حفاری و ۷۶۲ نفر از کارکنان اماکن اداری، تأسیسات و کارگاه ها با اولویت کارکنان دارای بیماری زمینه ای (قلبی و عروقی، ریوی، دیابتی و فشار خون بالا) را از شمار اقدامات انجام شده در تحقق شیوه نامه های سلامت و بهداشت عنوان کرد. مدیر ایمنی، بهداشت و محیط زیست شرکت ملی حفاری ایران اظهار کرد: تأمین ۱۸ هزار لیتر محلول ضدعفونی کننده دست و الکل، ۲۳ عدد ترمومتر لیزری و ۳۰ عدد پالس اکسیمتری، نصب ۴۳۰ مخزن نگهداری محلول ضدعفونی کننده در دستگاه های حفاری و ۳۶۰ مخزن در ساختمان های اداری، تأسیسات و شش هزار لیتر آب ژاول برای گندزدایی کاروان ها، ساختمان های اداری، کارگاه ها و تأسیسات و تامین و تحویل دو هزار و ۲۰۰ لیتر آب ژاول به سازمان آتش نشانی اهواز، نصب ۵۰۰ عدد علائم هشدار دهنده در خصوص راه های پیشگیری با کرونا ویروس در مناطق عملیاتی و پشتیبانی و آموزش ۹ هزار نفر از کارکنان واحدهای خدماتی در خصوص رعایت بهداشت فردی، نظافت و ضدعفونی صحیح سطوح از اقدامات مفید و تاثیر گذار در پیشگیری و مقابله با این ویروس پرخطر بوده است. وی با اشاره به همکاری تنگاتنگ بخش های مختلف اعم از مدیریت HSE، اداره فوریت های پزشکی مدیریت منابع انسانی و مدیریت های عملیاتی، پشتیبانی و ستادی در تحقق این اقدامات در سطح شرکت، گفت: بررسی عملکرد سیستم های تهویه ساختمان ها و گندزدایی کامل آنها، تأمین ۷۶۰ عدد وسایل حفاظتی بهداشتی برای گروه فوریت های پزشکی، هماهنگی و پیگیری کارفرمایان برای ایمن سازی دستگاه های حفاری، تعطیلی رستوران ها، اماکن فرهنگی، ورزشی، استخر، خوابگاه ها و مهمانسراها و گندزدایی روزانه وسایل حمل و نقل عمومی شرکت، محدود کردن جلسات، لغو برگزاری دوره های آموزشی برنامه ریزی شده توسط اداره آموزش و تجهیز نیروی انسانی تا اطلاع ثانوی، ممنوعیت انجام آزمایش اسپیرومتری در معاینات طب کار و ایجاد کارگروه واکنش سریع از دیگر اقدامات پیشگیرانه و مقابله ای در این شرکت به شمار می آید.

خبر

پیام تسلیت دکتر نوروزی، شهردار اصفهان در پی درگذشت استاد محمدعلی کشاورز

ای دریغ آنکه رفت...

در واپسین روزهای بهار، خبر درگذشت والا هنرمندی از دیار نصف جهان که خیل دوستدارانی به وسعت ایران و دیار هنر دارد، خزانی سوزناک برایمان رقم زد.

استاد محمدعلی کشاورز، هنرمند اصفهانی نامدار عرصه سینما، تلویزیون و تئاتر و پیشکسوتی گرانقدر، از دنیای فانی رخت بربست تا در دنیای نیک نامی های هنری و فرهنگی اش، جاودانه ادامه حیات دهد.

اینجانب درگذشت این هنرمند فقید و اصیل را به جامعه هنری، فرهنگی، هنرمندان عرصه سینما و تصویر، دوستداران هنر به ویژه همشهریان هنرشناس اصفهانی و همه ایرانیان، همچنین به خانواده محترم وی تسلیت گفته و از خداوند منان، برای او رحمت واسعه و برای خانواده گرانقدرش، صبر بر این مصیبت را خواهانم.

قدرت اله نوروزی
شهردار اصفهان
۲۵ خرداد ۱۳۹۹

مداومت در طرح غربالگری سلامت کارکنان شرکت نفت و گاز مسجدسلیمان

مدیرعامل شرکت بهره برداری نفت و گاز مسجدسلیمان گفت: از ابتدای زمان انتشار ویروس کرونا در کشور تاکنون، طرح غربالگری و سنجش سلامت کارکنان بطور مداوم و روزانه در حال انجام است.

به گزارش روابط عمومی شرکت بهره برداری نفت و گاز مسجدسلیمان، مهندس قباد ناصری در تکمیل این خبر اظهار داشت: با توجه به اینکه شرکت بهره برداری نفت و گاز مسجدسلیمان با دارا بودن نزدیک به ۴۰۰۰ نفر پرسنل بر ضرورت مراقبت و سنجش سلامت اعضای این جامعه بیش از پیش می افزاید.

وی افزود: بر همین اساس بطور روزانه و مداوم با حضور عوامل مربوطه در ادارات ستادی مستقر در مسجدسلیمان عملیات تب سنجی و غربالگری بمنظور حصول اطمینان از سلامت کارکنان صورت می گیرد.

وی تصریح کرد: برای کارکنان شاغل در واحدهای اقماری نیز در زمان تعویض شیفت هفتگی و پیش از ورود کارکنان به تأسیسات این عملیات صورت می گیرد.

مدیرعامل شرکت بهره برداری نفت و گاز مسجدسلیمان در ادامه از تداوم اجرای عملیات ضدعفونی و گندزدایی محلات و مناطق مختلف شهری خبر داد و گفت: بنا بر برنامه اعلامی از سوی ستاد مقابله با کرونای شهرستان و توسط بسیجیان پایگاه مقاومت بسیج و اداره HSE، عملیات گندزدایی و ضدعفونی کردن محلات و مناطق شهری بمنظور پیشگیری و مقابله با انتشار ویروس کرونا در راستای عمل به مسئولیت های اجتماعی این شرکت همچنان در حال انجام است.

سنکرون سازی برق ایران و عراق از طریق شبکه برق خوزستان یکی از دستاوردهای برتر صنعت برق کشور

مدیر عامل شرکت برق منطقه ای خوزستان گفت: سنکرون سازی شبکه برق ایران و عراق از طریق شبکه برق خوزستان؛ یکی از دستاوردهای برتر شبکه برق ایران در سال ۹۸ شناخته شد که برای اولین بار در تاریخ صنعت برق کشور به وقوع پیوسته است.

به گزارش روابط عمومی شرکت سهامی برق منطقه ای خوزستان؛ محمود دشت بزرگ اظهار کرد: آبان ماه سال ۹۸ شبکه برق ایران و عراق از طریق شبکه برق خوزستان برای تبادل انرژی دو طرفه همسان سازی شد که نشانی از قابلیت و ظرفیت فنی شبکه برق خوزستان بوده است. وی افزود: سنکرون سازی به معنی وصل کردن دو شبکه کاملاً مجزا به هم است به طریقی که هیچ نوع شدت جریان ضربه ای قابل ملاحظه ای ایجاد نشود و به نوعی همسان سازی و رویت پذیری در بین شبکه برق دو کشور رخ داده است. مدیر عامل شرکت برق منطقه ای خوزستان اضافه کرد: این همسان و هم فاز سازی کمک می کند تا تبادل برق به راحتی انجام و حجم انتقال برق افزایش پیدا کند و حتی در صورت نیاز از شبکه عراق، برق دریافت کنیم و می توان از این طریق به کشورهای همسایه وصل و به هاب انرژی در منطقه تبدیل شویم. دشت بزرگ تصریح کرد: در گزارش اخیر وزیر نیرو به رئیس جمهور از ده دستاورد برق کشور در سال ۹۸ نام برده شده که برای اولین بار در صنعت برق کشور به وقوع پیوسته است و یکی از این موارد سنکرون سازی شبکه برق ایران و عراق بوده است.

پیشخوان
Pishkhan.com

پروژه تعمیرات اساسی دکل سحر ۲ پایان یافت

پروژه تعمیرات اساسی دکل حفاری دریایی سحر ۲ در کمتر از ۳ ماه اجرایی شد و این دکل هم اکنون برای انجام کار بر روی موقعیت جدید قرار گرفته است. این پروژه با توان متخصصان این شرکت و همکاری شرکت‌های داخلی از جمله شرکت ایزوایکو، بدون هیچ حادثه‌ای اجرا شده و در انجام آن، برای بیش از ۱۰۰ نفر به صورت مستقیم و بیش از ۳۰۰ نفر به صورت غیرمستقیم اشتغالزایی صورت گرفته است.

دکل حفاری دریایی سحر ۲ از سال ۱۳۹۲ به ناوگان شرکت حفاری شمال ملحق شده و از آن زمان تاکنون به صورت مستمر در خلیج‌فارس مشغول به انجام عملیات حفاری بوده است.

تعویض کلیه آندهای فداشونده پایه‌ها و اسپادکن‌ها، سند بلاست و رنگ آمیزی کامل بدنه و متعلقات، تعویض کلیه ورق‌های فرسوده با متراژ حدود هزار متر مربع، تعویض و اصلاح خطوط لوله موتورخانه، کمپرسورها، اتاق کنترل برق، آب شیرین کن و خطوط تخلیه، سیستم دفع روغن و گازوئیل، سیستم اطفای حریق و خطوط سیستم تصفیه گل، تغییر طراحی و تعویض کلی سیستم فاضلاب، بازسازی کامل آشپزخانه و استراحتگاه و تجهیزات مربوطه، بازسازی و تعویض قسمت عمده‌ای از شیرها، تعویض دریچه تخلیه کلیه مخازن، انجام انواع بازرسی غیرمخرب و تمیزکاری کلیه مخازن سوخت و تعادل از جمله فعالیت‌های صورت گرفته در این پروژه تعمیرات اساسی بوده است.

سرپرست طرح‌های سی.ان.جی اعلام کرد:

استاندارد گازسوز کردن موتورسیکلت‌ها تدوین می‌شود

سرپرست طرح‌های سی.ان.جی شرکت ملی پخش فرآورده‌های نفتی ایران از همکاری با سازمان ملی استاندارد برای تدوین استانداردهای لازم برای گازسوز کردن موتورسیکلت‌ها خبر داد. «محمدحسین باقری»، با بیان اینکه تاکنون ۵۷ هزار و ۵۹۰ نفر در سامانه وزارت نفت برای تبدیل رایگان خودروهای عمومی ثبت نام کرده‌اند، گفت: از این تعداد چهار هزار و ۶ نفر نوبت گرفته‌اند و دو هزار و ۷۷۹ نفر نیز در فرآیند نوبت گیری هستند. باقری افزود: این آمار نشان می‌دهد که فقط ۶ هزار و ۸۰۰ نفر از ثبت‌نامی‌ها مربوط به خودروهای عمومی بوده که مشمول طرح وام بلاعوض برای تبدیل هستند.

وی در مورد آخرین وضعیت احداث جایگاه‌های کوچک مقیاس سی.ان.جی در تهران نیز تاکید کرد: هنوز اقدام عملی صورت نگرفته و منتظر تامین زمین و محل مناسب از سوی شهرداری‌ها، وزارت کشور و سایر ارگان‌هایی هستیم که به نوعی در کلانشهر تهران، زمین در اختیار دارند.

باقری مکان مناسب برای احداث این جایگاه‌ها را میادین میوه و تره بار و پایانه‌های مسافری اتوبوس‌رانی و تاکسی‌رانی دانست و افزود: با احداث جایگاه‌های کوچک مقیاس، تاکسی‌ها و وانت‌بارها در زمانی که منتظر بار و یا مسافر هستند می‌توانند در همان مکان سوخت گیری خود را انجام دهند و در زمان صرفه‌جویی کنند.

به گفته سرپرست طرح‌های سی.ان.جی شرکت ملی پخش فرآورده‌های نفتی ایران، پراکندگی جایگاه سی.ان.جی در مرکز و شمال شهر تهران کم است، اما به دلیل قیمت زمین در این مناطق، توسعه به کندی انجام می‌شود، در حالی که اگر زمین تامین شود سرمایه‌گذاران آمادگی احداث جایگاه را دارند.

وی در مورد گازسوز کردن موتورسیکلت‌ها نیز گفت: با سازمان ملی استاندارد در مورد تدوین استاندارد این موضوع همکاری می‌کنیم. اگرچه در حال حاضر این استاندارد برای کارخانه‌های موتورساز وجود دارد، اما در تلاشیم تبدیل کارگاهی موتورهایی که اکنون در حال تردد هستند نیز با همین استاندارد وزیر نظر موتورسازان انجام شود.

قیمت نفت کاهشی ماند

قیمت نفت در معاملات روز پنج‌شنبه در واکنش به افزایش موارد ابتلا به ویروس کرونا در آمریکا و چین و تجدید نگرانی‌ها نسبت به متوقف شدن روند احیای تقاضا، حدود یک درصد سقوط کرد.

بهای معاملات نفت برنت ۳۷ سنت معادل ۰.۹ درصد کاهش یافت و به ۴۰ دلار و ۳۴ سنت در هر بشکه رسید.

بهای معاملات وست تگزاس اینترمدیت آمریکا ۵۲ سنت معادل ۱.۴ درصد کاهش یافت و به ۳۷ دلار و ۴۴ سنت در هر بشکه رسید. شاخص نفت آمریکا روز چهارشنبه ۴۲ سنت کاهش داشت.

به گفته استفن اینس، استراتژیست ارشد بازار در شرکت اکسی کورپ، بازار همچنان بین خوش‌بینی به بازگشایی اقتصاد و ابهامات پیرامون موج دوم شیوع ویروس کرونا در حال متوازن شدن است.

نگرانیها نسبت به روند احیای تقاضا برای سوخت در پی افزایش موارد ابتلا به ویروس کرونا که باعث شد چین پروازها را لغو کرده و مدارس را تعطیل کند، تشدید شد. همچنین ایالتهای متعدد آمریکا از جمله تگزاس، فلوریدا، کالیفرنیا افزایش چشمگیر موارد ابتلا به ویروس کرونا را گزارش کرده‌اند.

رشد ذخایر نفت آمریکا برای دومین هفته متوالی هم باعث شد فشارهای کاهشی روی قیمتهای نفت تشدید شود. هر چند آمار رسمی دولت آمریکا نشان داد ذخایر بنزین و سایر سوختها شامل دیزل و نفت کوره کاهش پیدا کرده است.

به گفته تحلیلگران، اگرچه قیمتها کاهش پیدا کرده اما احتمالا تحت تاثیر پایبندی اوپک و متحدانش به توافق کاهش تولید، بین محدوده ۳۵ تا ۴۰ دلار در هر بشکه خواهد ماند.

دو منبع آگاه اوپک پلاس اظهار کردند که نرخ پایبندی گروه اوپک پلاس به توافق کاهش تولید در ماه مه ۸۷ درصد بوده است.

کارشناسان فنی اوپک پلاس در نشست روز چهارشنبه درباره تمدید کاهش تولید ۹.۷ میلیون بشکه در روز توصیه‌ای ارایه نکردند و تصمیم گرفتند روی پایبندی کشورهایی متمرکز شوند که به طور کامل به سهمیه تولیدشان عمل نکردند. قرار است عراق و قزاقستان برنامه‌های خود برای کاهش تولید و جبران پایبندی پایین‌تر به سهمیه کاهش تولید در ماه گذشته را به کمیته وزیران اوپک پلاس ارایه کنند.

بر اساس گزارش رویترز، اوپک در گزارش ماهانه خود هشدار داد که بازار نفت جهانی در نیمه دوم سال ۲۰۲۰ همچنان مازاد عرضه خواهد داشت زیرا عرضه خارج از این گروه حدود ۳۰۰ هزار بشکه در روز بالاتر از برآوردهای قبلی خواهد بود.

تهرانی‌ها مراقب مصرف آب باشند

مدیرعامل شرکت آب و فاضلاب استان تهران گفت: مصرف آب تهران روند صعودی داشته و اکنون تمام تاسیسات آبی تهران با تمام ظرفیت مشغول به کار هستند. لازم است که مشترکان به این موضوع توجه داشته باشند.

محمدرضا بختیاری، با اشاره به آخرین وضعیت مصرف آب در تهران اظهار کرد: روز گذشته مصرف آب در تهران سه میلیون و ۶۵۰ هزار متر مکعب بود که نسبت به سال گذشته رقم بسیار بالایی است.

وی با بیان اینکه میزان مصرف آب در تهران نسبت به سال گذشته حدود ۵۰۰ هزار متر مکعب افزایش داشته است، تصریح کرد: مصرف آب در تهران روند صعودی دارد و در ۱۰ روز اخیر میزان مصرف آب زیر سه و نیم میلیون متر مکعب ثبت نشده است.

مدیرعامل شرکت آب و فاضلاب استان تهران با تاکید بر اینکه این اعداد یک رکورد در مصرف آب تهران است، گفت: گرم شدن هوا و شیوع مصرف کرونا دو عامل اصلی افزایش مصرف آب در تهران شناخته شده اما با این وجود میزان مصرف بسیار بالاتر از تصور ما است و می‌بایست مشترکان به مدیریت مصرف توجه داشته باشند.

بختیاری با بیان اینکه میزان مصرف آب نسبت به مدت مشابه سال گذشته ۲۰ درصد افزایش داشته است، تاکید کرد: در چند روز گذشته حتی شاهد مصرف ۵۲ هزار لیتر در ثانیه مصرف آب در پیک بودیم، علی رغم توصیه‌ها و اقداماتی که انجام شد مصرف آب همچنان در تهران بالا است.

ادعای شرکت انرژی آمریکا به افزودن یک هزار مگاوات به برق عراق

شرکت جنرال الکتریک آمریکا بعد از ۱۷ سال سلطه بر صنعت برق عراق، امروز چهارشنبه ادعا کرده است یک هزار مگاوات برق به شبکه برق عراق افزوده است.

مدیر اجرایی این شرکت در منطقه خاورمیانه، جنوب آسیا و شمال آفریقا در سخنانی که در رسانه های عراقی انعکاس یافته ادعا کرده است که یک هزار مگاوات برق به شبکه برق عراق افزوده است.

این ادعا در حالی مطرح شده است که کارشناسان اقتصادی و سیاسی عراقی، جنرال الکتریک آمریکا را یکی از عوامل اصلی پسرفت وضعیت برق در کشور می دانند و معتقدند که این شرکت به عنوان مجری سیاست های آمریکا در منطقه، مانع خودکفایی عراق در طول ۱۷ سال گذشته در زمینه انرژی برق شده است.

«جو انیس» افزوده است که ۵۰۰ مگاوات آن به نیروگاه «بسمایه» در جنوب بغداد تزریق شده و هدف آن بهبود وضعیت برق پایتخت عراق و ۵۰۰ مگاوات دیگر بین دو نیروگاه «السماوه» و «ذیقار» در جنوب عراق توزیع شده است.

وی ادعا کرده است که سرجمع تولید توربین های شرکت جنرال الکتریک از برق معادل ۶۰ درصد برق تولیدی عراق را تشکیل می دهند.

این مسئول آمریکایی ادعا کرده است که با وجود چالش کرونا اما کارگران این شرکت در تمامی استان های عراق مشغول به انجام کارهای خدمات رسانی در نیروگاه های تولید برق هستند.

این شرکت آمریکایی در این سال ها مانع دیگر شرکت ها بزرگ جهانی که قصد بازسازی وضعیت برق را داشته اند، شده امری که هرسال در فصل تابستان به دلیل بالا رفتن مصرف برق و اقدام دولت به جدول بندی توزیع برق شهری، اعتراضات گسترده مردمی سرتاسر عراق خصوصا استان های شیعه نشین جنوب را فرا گرفته است.

موسسه پژوهشی «نخبگان دانشگاهی» عراق در یک کار تحقیقاتی که نسخه ای از آن در اختیار ایرنا قرار گرفت، دیروز سه شنبه اعلام کرد که عراق در طول ۱۷ سال گذشته بیش از ۴۰ میلیارد دلار برای بهبود وضعیت برق هزینه کرده اما به دلیل سیاست های بازدارنده آمریکا، هرگز مشکل برق در عراق سامان نگرفته و هنوز کمبود برق یک معضل جدی در این کشور است.

چطور پاداش خوش مصرفی بگیریم؟

افزایش مصرف برق و احتمال وقوع خاموشی وزارت نیرو را وادار کرده تا برای گذر از این شرایط به مشترکان پاداش خوش مصرفی بدهد که دریافت آن چندان دشوار نیست و تقریبا تمام مشترکان می‌توانند از این پاداش بهره‌مند شوند. به گزارش ایسنا، مشترکان خوش‌مصرف می‌توانند با مدیریت مصرف قبوض برق خود را رایگان کنند اما طبق گفته مصطفی رجبی مشهدی - سخنگوی صنعت برق کشور - دو شرط برای اهدا پاداش در نظر گرفته شده است؛ یکی اینکه مشترک باید زیر الگوی مصرف منطقه خودش مصرف کند و نسبت به سال قبل کاهش مصرف داشته باشد. نحوه محاسبه هم بدین گونه است که کاهش مصرف ضرب در اولین پله منطقه محاسبه می شود. به طور مثال اگر ۶۰ تومان قیمت پله اول منطقه ۱ در نظر گرفته شود این عدد ضرب در میزان کاهش مصرف در دوره مشابه شده و میزان پاداش به دست می آید.

به گفته وی، اگر مشترک ۱۰ درصد میزان مصرف خود را کاهش دهد، صورت حساب آن شخص حدود ۲۰ درصد کاهش می یابد، تعرفه‌های برق به صورت پلکانی محاسبه می شود و هرچه میزان مصرف افزایش یابد میزان تعرفه نیز به صورت پلکانی افزایش می یابد. به طور مثال اگر از ۲۰۰ کیلووات ساعت میزان مصرف مشترک به ۳۰۰ کیلووات ساعت افزایش یابد ۱۰۰ کیلوات بعدی دو برابر قیمت محاسبه می‌شود، اما اگر مشترک میزان مصرف خود را کاهش دهد شامل پاداش خواهد شد.

در واقع این کاهش مصرف موجب می‌شود که اگر صورت حساب ۱۰ درصد کاهش یابد حدود ۲۰ درصد از هزینه کاسته شود، یعنی اگر ۲۰ درصد میزان مصرف کاهش یابد ۴۰ درصد از پرداختی مشترک کاسته خواهد شد. اگر یک مشتری ۲۰۰ کیلووات ساعت برق مصرف کند مصرف خود را به ۱۰۰ کیووات برساند در این شرایط قبض برق این مشترک رایگان خواهد شد.

اما راهکارهای عملی و قابل دسترس کاهش ۱۰ درصدی مصرف برق و دریافت پاداش ۲۰ درصدی چیست؟ استفاده از پنکه یکی از راهکارها است. کولر در منزل جای ثابت نصب شده دارد که با روشن کردن آن کل خانه خنک می شود. اما گاهی اوقات که در گوشه ای از منزل نشسته ایدو تلویزیون می بینید یا کتاب می خوانید، پنکه راهکار خوبی برای خنک کردن یک بخش از خانه است. مصرف کمی هم دارد. پنکه ۸۰ وات، کولر آبی ۶۰۰ وات و کولر گازی ۲۴۰۰ وات برق مصرف می کند.

کولر آبی روی دور کند، نصف دور تند برق مصرف می کند

کولر آبی روی دور کند، نصف دور تند برق مصرف می کند. ضمن این که در حالت دور کند کولر آبی، مکش هوای بیشتر، فشار بیشتری به موتور کولر وارد و در نتیجه مصرف برق را بیشتر می کند. علاوه‌بر این اگر کولر گازی دارید احساس دمای آسایش بدن خود را روی دمای ۲۴ و حتی ۲۵ درجه تنظیم کنید. این دمای بهاری و حتی کمی خنکتر است. در این دما کمپرسور کولر به حداقل مقدار ممکن روشن و خاموش می شود و مصرف برق را گاهی تا ۴۰ درصد کاهش می دهد. استفاده دائم کولر گازی روی ۲۴ درجه به خصوص در مناطق گرمسیری، تاثیر زیادی روی مصرف شما در دامنه مجاز مصرف ماهیانه دارد و اگر مستمر باشد ۱۰ درصد کاهش به نسبت قبل هم حتما حاصل می شود. می‌توانید به جای استفاده مداوم از جاروبرقی، از جاروهای دستی استفاده کنید. علاوه بر اینکه مدام برق مصرف نمی‌شود، صدای کمتری هم دارد. نوعی ورزش هم به حساب می آید. همچنین تمیزکاری منزل با جاروبرقی را به هفته ای یکبار جمعه ها در ساعات کم مصرفی موکول کنید تا این مورد هم کمکی به کاهش مبلغ قبض برق در خانه باشد.

از باز و بسته کردن مکرر درب یخچال خودداری کنید

از باز و بسته کردن مکرر درب یخچال خودداری کنید. زیرا وقتی سرما از دستگاه خارج می‌شود، کمپرسور مجبور می‌شود بیشتر کار کند، در نتیجه میزان مصرف انرژی بیشتر می‌شود. هر بار باز و بسته کردن درب یخچال حدود ۳۰ درصد از سرما را از بین می برد و برای تأمین دوباره آن کمپرسور برق مصرف می کند. مثلا می توانید در تابستان برای نوشیدن آب خنک، دائما درب یخچال را باز نکنید و مثلا از کلمن استفاده کنید.

پیشخوان
Pishkhan.com

خبر

قیمت نفت سنگین ایران افزایش یافت

گزارش ماهانه اوپک نشان داد قیمت نفت سنگین ایران در ماه میلادی گذشته ۶ دلار و ۳۹ سنت معادل ۳۷.۲ درصد افزایش ماهانه داشت.

قیمت نفت سنگین ایران در ماه مه به ۲۳ دلار و ۵۵ سنت در هر بشکه رسید که شش دلار و ۳۹ سنت معادل ۳۷.۲ درصد در مقایسه با قیمت ۱۷ دلار و ۱۶ سنت در آوریل افزایش داشت.

میانگین قیمت نفت سنگین ایران از ابتدای سال ۲۰۲۰ تاکنون ۳۷ دلار و ۹۸ سنت در هر بشکه بوده است.

شاخص سبد نفت اوپک در ماه مه برای نخستین بار از دسامبر سال ۲۰۱۹ رشد ماهانه داشت که منعکس کننده رشد شاخصهای بزرگ، کاهش عرضه جهانی نفت و بهبود تدریجی تقاضا برای نفت در بحبوحه کاهش محدودیتهای قرنطینه وضع شده برای مقابله با شیوع بیماری کووید ۱۹ بوده است.

ارزش سبد نفتی اوپک در ماه مه به ۲۵ دلار و ۱۷ سنت در هر بشکه رسید که هفت دلار و ۵۱ سنت معادل ۴۲.۵ درصد نسبت به آوریل افزایش داشت.

میانگین ارزش سبد نفتی اوپک از ابتدای سال ۲۰۲۰ تاکنون ۳۹ دلار و ۶۵ سنت در مقایسه با ۶۵ دلار و ۹۶ سنت در مدت مشابه سال گذشته است.

دکل‌های نفتی فراساحلی عربستان غیرفعال شدند

عربستان سعودی در پی افت شدید تقاضا و قیمت نفت، دکلهای نفتی فراساحلی را غیرفعال کرد و آغاز پروژه توسعه ۱۸ میلیارد دلاری را به تاخیر انداخت.

شرکت پیمانکاری حفاری فراساحلی نوبل کورپوریشن اوایل ماه مه اعلام کرد که دکل جک اپ نوبل اسکات مارکس را که در سواحل عربستان سعودی واقع است، بنا بر درخواست مشتری خود از نیمه اول ماه مه به مدت یک سال معلق خواهد کرد.

تعلیق این قرارداد پس از تکمیل چاهی که دکل جک اپ نوبل اسکات مارکس در حال حفاری آن بود، اجرا خواهد شد. شرکت نوبل کورپوریشن می تواند این دکل را به فروش رسانده و فرصتهای دیگر را در منطقه دنبال کند.

پیش از آن شرکت حفاری شلف اعلام کرده بود اطلاعیه‌ای از مشتری خود برای تعلیق فعالیت دکل جک اپ «های آیلند آی وی» به مدت ۱۲ ماه دریافت کرده است. قرارداد این دکل فراساحلی مربوط به شرکت نفتی آرامکوی سعودی است که درباره وضعیت پروژه‌ها و دکلهای نفتی حاضر نشد اظهار نظر کند.

به گفته منابع آگاه، آرامکوی سعودی در حال معلق کردن پروژه توسعه میادین نفتی فراساحلی مرجان و بری به مدت شش تا ۱۲ ماه است.

این شرکت ژوییه سال گذشته ۳۴ قرارداد به ارزش مجموع ۱۸ میلیارد دلار برای افزایش ظرفیت تولید نفت دو میدان به میزان ۵۵۰ هزار بشکه در روز و حفظ ظرفیت تولید خود در ۱۲ میلیون بشکه در روز تا اوایل دهه ۲۰۲۰، امضا کرده بود.

بر اساس گزارش اویل پرایس، غول نفتی عربستان سعودی قصد دارد ظرفیت تولید میادین فراساحلی مرجان و بری را به میزان ۵۵۰ هزار بشکه در روز نفت و ۲.۵ میلیارد فوت مکعب در روز گاز افزایش دهد.

عربستان سعودی تحت برنامه‌های افزایش ظرفیت تولید این دو میدان، قصد دارد تولید گرید نفتی عرب مدیوم در میدان نفتی مرجان را ۳۰۰ هزار بشکه در روز و تولید گرید نفتی عرب لایت در میدان فراساحلی بری را به میزان ۲۵۰ هزار بشکه در روز افزایش دهد.

معاون آب و آبفای وزیر نیرو:

قطر لوله‌های شبکه آبرسانی فقط برای شرب افراد است

معاون آب و آبفای وزیر نیرو در یکی از شبکه‌های اجتماعی نوشت: قطر لوله‌های شبکه آبرسانی برای شرب و آشامیدن افراد است و استفاده از آن برای مصارف دیگر به تنش‌های اجتماعی دامن می‌زند.

"قاسم تقی زاده خامسی» روز پنجشنبه با انتشار ویدیویی از بروز تنش در یکی از روستاهای استان تهران ناشی از قطع آب در خانه های روستاییان به دلیل استفاده غیرمجاز برای دامداری‌ها و استخرها نوشت: برخی نقاط کشور علاوه بر باغ ها تا ۱۰ برابر ساکنان روستا برای پرورش دام از آب آشامیدنی استفاده می کنند.

وی ادامه داد: قطر لوله های آبرسانی براساس جمعیت ساکن طراحی می‌شود.

تقی زاده خامسی نوشت: شکستن لوله اصلی و اتصالات غیر مجاز برای مصرف غیر شرب آب را به روستاهای پایین دست نمی رساند و باعث تنش‌های می‌شود.

نگره

تولید اوپک ۶.۳ میلیون بشکه کاهش یافت

تولید روزانه نفت اعضای اوپک براساس گزارش منابع ثانویه در ماه مه (اردیبهشت -خرداد) روزانه ۶ میلیون و ۳۰۰ هزار بشکه کاهش یافت.

۱۳ عضو اوپک براساس تازه‌ترین گزارش دبیرخانه این سازمان، در ماه مه سال ۲۰۲۰ میلادی ۶ میلیون و ۳۰۰ هزار بشکه کمتر از ۳۰ میلیون و ۴۹۵ هزار بشکه ماه آوریل، نفت تولید کردند.

مجموع تولید ۱۳ عضو اوپک در ماه مه روزانه ۲۴ میلیون و ۱۹۵ هزار بشکه بوده است.

اعضای اوپک در نشست ماه آوریل با همراهی متحدان غیراوپکی خود بر سر کاهش تولید روزانه ۹ میلیون و ۷۰۰ هزار بشکه برای ماه مه و ژوئن به توافق رسیدند، کاهش تولید اعضای اوپک نتیجه نشست ماه آوریل است.

عربستان، امارات و کویت به ترتیب با کاهش تولید روزانه ۳ میلیون و ۱۶۰ هزار، یک میلیون و ۳۶۴ هزار بشکه و ۹۲۱ هزار بشکه بیشترین کاهش تولید را در ماه مه امسال داشتند.

این گزارش می‌افزاید: تولید نفت خام ایران در ماه مه سال ۲۰۲۰ میلادی روزانه ۵ هزار بشکه افزایش یافته است. اوپک در تازه‌ترین گزارش خود تقاضای جهانی برای نفت در سال ۲۰۲۰ را ۹۰ میلیون و ۶۰۰ هزار بشکه در روز اعلام کرده که ۹ میلیون و ۱۰۰ هزار بشکه کمتر از سال ۲۰۱۹ است، از این میزان سهم غیراوپک ۶۱ میلیون و ۸۰۰ هزار بشکه عنوان شده است. افزایش قیمت نفت خام سنگین ایران جدیدترین گزارش ماهانه اوپک همچنین نشان داد قیمت نفت خام سنگین ایران در ماه مه ۶ دلار و ۳۹ سنت معادل ۳۷.۲ درصد نسبت به ماه آوریل افزایش یافته است. قیمت نفت سنگین ایران در ماه مه ۲۳ دلار و ۵۵ سنت در هر بشکه ثبت شد در حالیکه این رقم در ماه آوریل ۱۷ دلار و ۱۶ سنت و میانگین قیمت نفت سنگین ایران نیز از ابتدای سال ۲۰۲۰ تاکنون ۳۷ دلار و ۹۸ سنت در هر بشکه بوده است. ارزش سبد نفتی اوپک هم در ماه مه با افزایش ۴۲.۵ درصدی به ۲۵ دلار و ۱۷ سنت در هر بشکه رسید که هفت دلار و ۵۱ سنت بیشتر از ماه آوریل است.

تقاضای نفت جهان تا پیش از ۲۰۲۲ به سطوح پیش از کرونا باز نمی‌گردد

آژانس بین‌المللی انرژی اعلام کرد شرایط کنونی سفرهای هوایی نشان از این دارد که تقاضای نفت تا سال ۲۰۲۲ به سطوح پیش از شیوع ویروس کرونا باز نمی گردد. آژانس بین المللی انرژی (IEA) روز سه شنبه (۲۶ خردادماه) اعلام کرد که تقاضای نفت در حال بهبود از سقوط تاریخی خود در سال ۲۰۲۰ است، اما کاهش سفرهای هوایی به دلیل ترس از شیوع ویروس کرونا به معنای آن است که جهان پیش از سال ۲۰۲۲ به سطح تقاضای پیشین از همه گیری ویروس کرونا باز نخواهد گشت. این آژانس در گزارش ماهانه خود اعلام کرد: نخستین پیش‌بینی ما برای سال ۲۰۲۱ به‌طور کلی این است که رشد تقاضا روزانه ۵ میلیون و ۷۰۰ هزار بشکه خواهد بود، که با رسیدن به ۹۷ میلیون و ۴۰۰ هزار بشکه در روز، ۲ میلیون و ۴۰۰ هزار بشکه در روز کمتر از سطح سال تقاضا در سال ۲۰۱۹ خواهد بود. در ادامه این گزارش آمده است: کاهش سفارش سوخت جت و نفت سفید حداقل تا سال ۲۰۲۲ بر تقاضای کلی نفت تأثیر خواهد گذاشت. صنعت حمل و نقل هوایی با یک بحران وجودی روبه‌رو شده است.

با تداوم فشارهای تحریمی آمریکا رقم خورد

سقوط صادرات نفت ونزوئلا با تعلیق قراردادهای کشتیرانی

صادرات نفت خام ونزوئلا در نیمه اول ماه ژوئن، در حالی بیش از ۲۸ درصد سقوط کرد که صاحبان نفتکش‌ها قراردادهای حمل نفت خام خود را تعلیق کردند. صادرات نفت خام ونزوئلا در نیمه اول ماه ژوئن، در حالی بیش از ۲۸ درصد سقوط کرد که صاحبان نفتکش‌ها قراردادهای حمل نفت خام خود را تعلیق کردند. به این ترتیب صادرات نفت ونزوئلا به پایین‌ترین سطح در ۷۰ سال اخیر رسید. پس از اینکه ایالات متحده در ابتدای این ماه ۴ نفتکش و اوپراتورهای آنها را در لیست سیاه قرار داد، شرکت‌های کشتیرانی از حمل نفت خام ونزوئلا خودداری می کنند. با این وجود شرکت ملی نفت ونزوئلا، پی‌دی‌وی‌اس‌ای، به همراه شرکای خود ۷ محموله نفت خام را در ماه ژوئن به مشتریان قدیمی خود نظیر ایتالیا، رپسول اسپانیا و کوبا متالز کوبا صادر کرده‌اند.

واردات خودروهای هیبریدی در سال ۹۹ آزاد می‌شود؟

رئیس کل گمرک ایران می گوید: با توجه به محدودیت دسترسی به منابع ارزی واردات هرگونه خودرو چه هیبریدی و چه غیرهیبریدی ممنوع است. کماکان باوضعیت فعلی گشایشی در خصوص واردات خودرو ایجاد نمی‌شود، یعنی واردات خودرو تا اطلاع ثانوی ممنوع است.رئیس کل گمرک ایران در پاسخ به این پرسش که آیا محدودیت واردات تا پایان تابستان بیشتر خواهد شد؟ گفت: منابع ارزی کشور محدود است و همچنین امسال سیاست‌های حمایتی از تولید را در دستور کار داریم. بنابراین احتمال اینکه ممنوعیت کالاهای وارداتی بیشتر از سال گذشته شود، وجود دارد.مهدی میر اشرفی با اشاره به اعمال محدودیت‌ها بر کالاهای صادراتی افزود: امسال محدودیت‌های زیادی در بخش صادرات اعمال نخواهد شد؛ چرا که عمده کالاهایی صادراتی که به آنها ارز دولتی اختصاص می گرفت در سال‌های گذشته به جهت تامین نیاز بازار صادرات آنها محدود یا ممنوع شده است.ممکن است در آینده تعداد محدودی اقلام به لیست ممنوعیت‌های صادراتی اضافه شود اما یکی از برنامه‌های دولت این است که موانع جدی را پیش روی صادر کنندگان ایجاد نکنند.او در پاسخ به پرسش دیگری مبنی بر اینکه آیا ممکن است واردات خودروهای هیبریدی در سال ۹۹ آزاد شود؟ اظهار کرد: با توجه به محدودیت دسترسی به منابع ارزی واردات هرگونه خودرو چه هیبریدی و چه غیرهیبریدی ممنوع است.

قرعه کشی؛ راهکاری برای حذف تقاضاهای کاذب از بازار خودرو

نوسان‌های قیمت خودرو و دو نرخی شدن آن، باعث شده برخی این محصول را به عرصه‌ای برای سوداگری تبدیل کنند.

مشکلات پیش آمده موجب شد برای جلوگیری از رشد بیشتر قیمت‌ها و مدیریت تقاضا در بازار، سیستم قرعه کشی جایگزین سیستم پیشین فروش شود.

در این روش در حالی که فقط چند ده‌هزار خودرو توسط دو شرکت ایران خودرو و سایپا در طرح پیش فروش جدید خودرو در ایران عرضه می‌شود، اما میلیون‌ها نفر در این طرح ثبت‌نام کرده‌اند.

بر اساس آمار مقدماتی، حدود هفت میلیون نفر در طرح فروش فوری ۲۵ هزار دستگاه خودرو شرکت کرده‌اند که با راستی آزمایی به نزدیک پنج میلیون نفر رسید.

این در حالی است که طبق گفته یک کارشناس بازار خودرو، تقاضای خودرو در ایران در بهترین حالت بین یک تا یک میلیون و ۴۰۰ هزار دستگاه در سال است.

حسن کریمی سنجری کارشناس خودرو در گفت‌وگو با ایرنا پلاس توضیح داد: در سال ۱۳۹۶ حدود یک میلیون و ۴۰۰ هزار دستگاه خودرو در داخل تولید شد. در همین سال، شرکت‌های خودروساز برای فروش این تعداد خودرو با مشکل مواجه شدند زیرا بازار کشور کشش فروش این تعداد خودرو را نداشت. در نتیجه، در آن برهه به متقاضیان خودرو به میزان ۲۵ میلیون تومان وام پرداخت می‌شد. پس ظرفیت تقاضای خودرو در بازار ایران بین یک میلیون تا یک میلیون و ۴۰۰ هزار خودروست؛ آن هم در شرایط مطلوب، یعنی زمانی که قدرت خرید مردم بالا باشد، نه در وضعیت کنونی که قدرت خرید کاهش یافته است.

ثبت‌نام چند میلیون نفری برای قرعه کشی از کجا آب می‌خورد؟

وی افزود: حال باید پرسید چرا با این وجود در این مرحله فروش خودرو، تعداد بسیار زیادی ثبت‌نام کردند؟

پاسخ این است که در این طرح به هر نفر یک کوپن خرید خودرو به قیمت یارانه‌ای اعطا شده بود. وقتی به هر فرد این شانس داده می‌شود که یک خودرو را با تفاوت قیمتی مثلاً ۴۰ میلیون تومانی خریداری کند، به زور طبیعی هر کس شانس خود را امتحان می کند.وی ادامه داد: بنابراین طرح یاد شده به منزله یک مسابقه بخت آزمایی بود برای بهره‌مندی از یک خودرو با قیمت یارانه‌ای.

البته راهکارهایی همچون ممنوعیت واگذاری این خودروها، از راه‌های اتخاذ شده بوده تا فقط مصرف کننده واقعی وارد این چرخه شود.

کریمی سنجری به این مساله که این شانس برای تبدیل به تقاضا مشروط به پشتوانه مالی است و این پشتوانه با توجه به کاهش قدرت خرید مردم از کجا می آید، پاسخ داد: این به سیستم نقدینگی کشور برمی گردد؛ شخصی را می شناسم که به نام هشت نفر ثبت‌نام کرده بود؛ عمو، خاله و... که نیاز به خودرو نداشتند و فقط یک گواهینامه رانندگی داشتند و هر کدام که برنده می شد، این فرد نقدینگی آنها را تأمین می کرد.

وی افزود: در نهایت امکان دریافت ۲۵ هزار خودرو وجود داشت که بخشی از متقاضیان آن مصرف کننده واقعی و بخش دیگر کسانی بودند که فقط شانس خود را برای شخص خود یا اقوامشان امتحان می کردند. بنابراین حتی اگر توانایی عرضه هشت میلیون خودرو با نرخ یارانه‌ای وجود داشته باشد، به فرض اینکه قیمت بازار کاهش نیابد، با این میزان نقدینگی در اقتصاد کشور، امکان خرید همه آنها وجود دارد.

راهکاری برای حذف تقاضاهای کاذب از بازار خودرو

کریمی سنجری راه‌حل این معضل را گزینش مصرف کننده واقعی مطرح می کند تا فاصله قیمتی کاهش یابد؛ اما نه اینکه قیمت کارخانه به حاشیه بازار برسد، زیرا به گفته او در این صورت قیمت بازار هم بیشتر خواهد شد، اما لازم است که زیان از روی خودروسازها برداشته شود.

وی ادامه داد: وقتی قیمت اصلاح شد، لازم است متقاضی واقعی را از طریق اعطای وام تقویت کنند. اکنون قیمت خودرو یارانه‌ای شده و پولی که باید به مردم بدهند، به خودروساز پرداخت می کنند و این کار تورم را افزایش می‌دهد. بنابراین به اعتقاد من باید قیمت اصلاح شود تا از این طریق قدرت خودروساز برای افزایش عرضه بالا برود.

این کارشناس بازار خودرو گفت: در حال حاضر در بازار خودرو با دو مشکل اصلی مواجهیم: نخست بین قدرت عرضه و تقاضای واقعی در بازار و دوم اینکه بین قیمت بازار و کارخانه شکاف ایجاد شده که اولی را باید با اصلاح قیمت و دومی را از طریق تقویت تولید حل کرد. به گفته وی، اصلاح قیمت موجب تقویت تولید خواهد شد و تقاضای کاذب را نیز خودبه‌خود از بین خواهد برد. وقتی فاصله قیمت کاهش یابد، تقاضاهای کاذب که به دنبال سوداگری و بهره‌مندی از سود است، کنار می‌رود و فقط متقاضی واقعی جلو می آید.

با تلاش محققان دانشگاهی صورت گرفت

ساخت شاسی و سیستم تعلیق نیسان برای حرکت روی سه چرخ

محققان دانشگاه کاشان موفق به طراحی و ساخت شاسی و سیستم نوین تعلیق خودرو وانت نیسان جهت حرکت روی سه چرخ شدند.

به گزارش ایسنا، این طرح توسط مهندس غلامرضا قاسمیان طالخونچه، دانشجوی کارشناسی ارشد مهندسی مکانیک طراحی کاربردی دانشگاه کاشان با همکاری و راهنمایی دکتر محمد عارفی، مدیر گروه و عضو هیئت علمی دانشکده مکانیک دانشگاه کاشان طراحی و ساخته شده است.

دکتر عارفی از ویژگی‌های این طرح را حرکت خودرو روی سه چرخ عنوان کرد و گفت: این خودرو که به مدت دو سال طراحی شده است، ظرفیت حمل ۵/۵ تن بار را دارد.

وی خاطر نشان کرد: طرح مذکور پیاده‌سازی سیستم نوین تعلیق بر روی خودروهای پیکاپ است که بر روی خودروی نیسان ایجاد شده و توانایی نصب بر روی سایر خودروها از جمله خودروهای نظامی و آفرود را داراست. این طرح در حضور کارشناسان و مدیران دفتر طراحی زرهی صنایع شهید کلاهدوز ارائه شد و پس از مشاهده عملکرد میدانی آن در محوطه دانشگاه مورد تایید این گروه قرار گرفت. همچنین مقرر شد از ظرفیت‌های این طرح در اصلاح سیستم تعلیق خودروهای در حال ساخت مجموعه استفاده شود.

وی عملکرد فوق العاده هندلینگ اتومبیل در سرعت‌های بالا (تست مارپیچ)، ترمزگیری موثر، تعویض لاستیک بدون جک، تنظیم ارتفاع اتوماتیک و دستی از داخل اتاق را از خصوصیات قابل توجه این سیستم عنوان کرد و گفت: این خودرو دارای کمپرسور تولید هوای فشرده طراحی شده بر روی موتور است.

بر اساس اعلام وزارت علوم، این خودرو که برای نخستین بار در دانشگاه کاشان طراحی و ساخته شده است، به شماره ۰۲۱۱۶۲ ثبت اختراع شده است.

بازگشت خودروسازهای خارجی به ایران

ورود خودروی دانگ فنگ S۵۰ اولین ورود خودروهای خارجی در دوران پس از تحریم‌ها محسوب می‌شود.

شرکت دانگ فنگ که اغلب ما آن را به خودروی h۳۰ کراس می‌شناسیم خیز دوباره‌ای برای بازار ایران برداشته است. سر و صدای ورود خودروی جدیدی به نام دانگ فنگ S۵۰ به گوش می‌رسد و شنیده‌ها در بازار چین با نام کامل Dongfeng Fengxing Jingyi S۵۰ شناخته می‌شود. شنیده‌ها حاکی از آن است که تعدادی از این خودرو در سطح شهر دیده شده و ورود این محصول تقریبا قطعی به نظر می‌رسد. این اولین ورود و تولید خودروی خارجی در دوران پس از تحریم محسوب می‌شود.

مهم‌ترین نکته درباره دانگ فنگ S۵۰ این است که چینی‌ها آن را روی پلتفرم نیسان سیلفی (Sylphy) ساخته است. دانگ فنگ تنها شریک نیسان در چین بوده و هست و اتفاقا یکی از خودروهایی که سال هاست در خطوط تولیدش آن را می‌سازد، همین نیسان سیلفی است. موتورهای سه گانه ۱.۵ لیتری میتسوبیشی، ۱.۶ لیتری نیسان و ۲.۰ لیتری پژوسیتروئن همچنان برای مشتریان S۵۰ قابل سفارش هستند، اما به احتمال زیاد باید در انتظار ورود نسخه ۱.۵ یا ۱.۶ لیتری آن باشیم.

دانگ فنگ S۵۰ در ارزان‌ترین مدلش (یعنی موتور ۱.۶ لیتری با گیربکس دستی) در بازار چین، از حدود ۷۰ هزار یوآن شروع می‌شود که معادل تقریبی ۱۰ هزار دلار است. شنیده‌ها حاکی از آن است که این محصول در نهایت با قیمتی حدود ۳۵۰ میلیون در بازار عرضه می‌شود.

نمونه ۱.۵ لیتری این خودرو ۱۱۸ اسب بخار نیرو و ۱۴۳ نیوتون متر گشتاور تولید می کند که میزان نسبتا مناسبی محسوب می‌شود همچنین این خودرو از گیربکس ۵ سرعته دستی بهره می‌برد که مصرف آن را به حدود ۶.۵ لیتر در ۱۰۰ کیلومتر می‌رساند. نسخه ۱.۶ لیتری آن هم ۱۲۰ اسب بخار نیرو، ۱۵۱ نیوتون متر گشتاور دارد و تنها نسخه‌ای از این خودرو است که از گیربکس اتومات بهره می‌برد.

واکنش تعزیرات نسبت به گرانفروشی قطعات خودرو در بازار

اسفنانی نسبت به گرانفروشی قطعات خودرو در بازار واکنش نشان داد.

به گزارش باشگاه خبرنگاران، در کنار افزایش قیمت خودرو در بازار شاهد گرانفروشی و عرضه قطعات خودرو با قیمت بالا در بازار هستیم

یک روز قطعه با قیمت ۱۰۰ هزار تومان عرضه می‌شود و روز دیگر همان قطعه افزایش ۲۰ درصدی قیمت را دارد و این رویه به تناسب در روزهای بعد نیز ادامه دارد و سایر قطعات خودرو با افزایش قیمت روبرو می‌شوند.

افزایش قیمت خودرو در بازار یک طرف و بالا رفتن نرخ فروش قطعات این محصول از سوی دیگر باعث نارضایتی شهروندان شده است، به عنوان مثال قطعه‌ای که ساخت تولید داخل است با قیمت همان قطعه با ساخت خارجی تقریباً برابر است.

برای بررسی این موضوع به سراغ مدیر کل تعزیرات حکومتی تهران رفته و در این خصوص پرس و جو کردیم.

محمدعلی اسفنانی مدیر کل تعزیرات حکومتی تهران در واکنش به افزایش قیمت لوازم خودرو گفت: عملکرد تعزیرات در خصوص ورود به گرانفروشی در بحث کالاهای مختلف تفاوتی ندارد و در هر نقطه و برای هر محصول که تخلف گرانفروشی رخ دهد به موضوع واکنش نشان خواهیم داد.

وی افزود: در صورتی که تخلف گرانفروشی به سازمان تعزیرات حکومتی گزارش داده شود، بازرسان واحد گشت این سازمان با حضور در سطح شهر و بازار نسبت به گزارش‌های مردمی رسیدگی خواهند کرد.

به گفته مدیر کل تعزیرات حکومتی تهران بازرسان این سازمان به صورت کلی به موضوعات گرانفروشی در بحث کالاها ورود می کند و اینکه کالاها به صورت عمده و یا جزء همراه با تخلف گرانفروشی عرضه می‌شود، تفاوتی ندارد.

کاهش ۵۲ درصدی فروش خودرو در اروپا

شیوع ویروس کرونا و سیاست دولت‌ها برای قرنطینه عمومی منجر به افت چشمگیر خرید و فروش خودرو در بازار اروپا شده به طوری که این بازار در ماه مه میلادی با افت ۵۲.۳ درصدی فروش نسبت به مدت مشابه سال قبل روبه‌رو شد.

به گزارش میزان، بازار خودروی اروپا با کاهش ۵۲,۳ درصدی فروش در ماه مه همچنان قربانی اجرای سیاست قرنطینه عمومی برای مهار شیوع ویروس کرونا در اکثر کشورهای عضو این اتحادیه بود. گزارش ماهانه انجمن تولید کنندگان خودروی اروپا (ACEA) که روز چهارشنبه منتشر شد، نشان می‌دهد که بازگشایی تدریجی فعالیت‌های اجتماعی و اقتصادی در ماه مه کمک چندانی به رونق بازار خودرو نکرده است. در حالی که افت سفارش خرید خودروی سواری نو در ماه مارس ۵۵,۱ درصد و در ماه آوریل ۷۶,۳ درصد کاهش یافته بود، این افت در ماه مه نیز در مقایسه با ماه مشابه سال گذشته به ۵۲,۳ درصد رسید.

آگهی اختصاصی قانون تعیین تکلیف وضعیت اراضی و ساختمانهای فاقد سند رسمی
حوزه ثبتی چالوس نظر به دستور مواد ۱ و ۳ قانون تعیین تکلیف وضعیت اراضی و ساختمانهای فاقد سند رسمی مصوب ۹۰/۹/۲۰ ملک متقاضی که در هیات موضوع ماده یک قانون مذکور مستقر در واحد ثبتی چالوس مورد رسیدگی و تصرفات مالکانه و بلامعارض وی محرز و رای لازم صادر گردیده جهت اطلاع عموم به شرح ذیل آگهی میگردد:
۳۸۵۶ فرعی مجزی شده از ۱۸۳۶ فرعی از ۹ اصلی واقع درقریه پالوژده بخش کران به نام معصومه پوررشیدی شهربابکی نسبت به ششدانگ یک قطعه زمین با ساختمان به مساحت ۴۲۷,۲۰ مترمربع خریداری مع الواسطه از قلی عباسی مالک رسمی لذا به موجب ماده ۳ قانون تعیین تکلیف وضعیت ثبتی اراضی و ساختمانهای فاقد سند رسمی و ماده ۱۳ آیین نامه مربوطه این آگهی در دو نوبت به فاصله ۱۵ روز از طریق این روزنامه و محلی / کثیرالانتشار در شهرها منتشر و در روستاها رای هیات الصاق تا در صورتیکه اشخاص ذینفع به آرای اعلام شده اعتراض داشته باشند باید از تاریخ انتشار اولین آگهی و در روستاها از تاریخ الصاق در محل تا دو ماه اعتراض خود را به اداره ثبت محل وقوع ملک تسلیم و رسید اخذ نمایند . معترضین باید ظرف یک ماه از تاریخ تسلیم اعتراض مبادرت به تقدیم دادخواست به دادگاه عمومی محل نماید و گواهی تقدیم دادخواست را به اداره ثبت محل تحویل دهد که در این صورت اقدامات ثبت موکول به ارائه حکم قطعی دادگاه است و در صورتی که اعتراض در مهلت قانونی واصل نگردد یا معترض ، گواهی تقدیم دادخواست به دادگاه عمومی محل ارائه نکند اداره ثبت مبادرت به صدور سند مالکیت می نماید و صدور سند مالکیت مانع از مراجعه متضرر به دادگاه نیست . بدیهی است برابر ماده ۱۳ آیین نامه مذکور در مورد قسمتی از املاکی که قبلا اظهارنامه ثبتی پذیرفته نشده ، واحد ثبتی با رای هیات پس از تنظیم اظهارنامه حاوی تحدید حدود ، مراتب را در اولین آگهی نوبتی و تحدید حدود به صورت همزمان به اطلاع عموم می رساند و نسبت به املاک در جریان ثبت و فاقد سابقه تحدید حدود ، واحد ثبتی آگهی تحدید حدود را به صورت اختصاصی منتشر می نماید . م الف ۱۹۹۰۱۴۹۴
تاریخ انتشار : ۹۹/۳/۱۷ تاریخ انتشار : ۹۹/۳/۳۱
۱۲۵۳ ابراهیم حسین زاده رئیس اداره ثبت اسناد و املاک چالوس
هیات موضوع قانون تعیین و تکلیف وضعیت ثبتی اراضی وساختمانهای فاقدسندرسمی
آگهی موضوع ماده ۳قانون و ماده ۱۳ آیین نامه قانون تعیین تکلیف وضعیت ثبتی و اراضی و ساختمانهای فاقدسندرسمی
برابر رای شماره ۱۲۰۰۵۲۱۰ هیات اول موضوع قانون تعیین تکلیف وضعیت ثبتی اراضی و ساختمانهای فاقد سندرسمی مستقر در واحد ثبتی حوزه ثبت ملک نکا تصرفات مالکانه بلامعارض متقاضی جواد بابائی فرزندرضا به شماره ملی ۴۹۹۹۶۸۳۱۳۱ مقدار ۵دانگ و۲۴سیر و۸ مثقال مشاع از ششدانگ عرصه با انضمام ششدانگ اعیان یک باب خانه به مساحت ۲۵-۱۸۳ متر مربع قسمتی از پلاک ۲۸ اصلی به کلاسه ۹۸-۱۵۲ واقع دربخش ۹ ثبت نکا خریداری شده از رضا بابائی مالک رسمی محرز گردیده لذا به منظور اطلاع عموم مراتب در دو نوبت به فاصله ۱۵ روزآگهی میشود تا در صورتی که اشخاص نسبت به صدور سند مالکیت متقاضی اعتراضی داشته باشند میتوانند از تاریخ انتشار اولین آگهی به مدت دوماه اعتراض خود را به این اداره تسلیم و پس از اخذ رسید ظرف مدت یک ماه از تاریخ اعتراض دادخواست اعتراض بر ثبت خود را به مراجع قضایی تقدیم نمایند بدیهی است در صورت انقضاء مدت مذکور و عدم وصول اعتراض طبق مقررات سند مالکیت صادر خواهد شد. م الف ۱۹۹۰۲۰۱۹
تاریخ انتشار نوبت اول ۳۱-۳-۱۳۹۹ تاریخ انتشار نوبت دوم ۱۴-۳-۱۳۹۹
۱۶۴۴ محمد مهدی قلیان رئیس اداره ثبت اسناد و املاک نکا

خبر

سرپرست طرح‌های سی.ان.جی اعلام کرد:

استاندارد گازسوز کردن موتورسیکلت‌ها تدوین می‌شود

سرپرست طرح‌های سی.ان.جی شرکت ملی پخش فرآورده‌های نفتی ایران از همکاری با سازمان ملی استاندارد برای تدوین استانداردهای لازم برای گازسوز کردن موتورسیکلت‌ها خبر داد.

به گزارش ایرنا، «محمدحسین باقری» با بیان اینکه تاکنون ۵۷ هزار و ۵۹۰ نفر در سامانه وزارت نفت برای تبدیل رایگان خودروهای عمومی ثبت نام کرده‌اند، گفت: از این تعداد چهار هزار و ۶ نفر نوبت گرفته‌اند و دو هزار و ۷۷۹ نفر نیز در فرآیند نوبت گیری هستند.

باقری افزود: این آمار نشان می‌دهد که فقط ۶ هزار و ۸۰۰ نفر از ثبت‌نامی‌ها مربوط به خودروهای عمومی بوده که مشمول طرح وام بلاعوض برای تبدیل هستند.

وی در مورد آخرین وضعیت احداث جایگاه‌های کوچک مقیاس سی.ان.جی در تهران نیز تاکید کرد: هنوز اقدام عملی صورت نگرفته و منتظر تامین زمین و محل مناسب از سوی شهرداری‌ها، وزارت کشور و سایر ارگان‌هایی هستیم که به نوعی در کلانشهر تهران، زمین در اختیار دارند.

باقری مکان مناسب برای احداث این جایگاه‌ها را میادین میوه و تره بار و پایانه‌های مسافری اتوبوس‌رانی و تاکسی‌رانی دانست و افزود: با احداث جایگاه‌های کوچک مقیاس، تاکسی‌ها و وانت‌بارها در زمانی که منتظر بار و یا مسافر هستند می‌توانند در همان مکان سوخت گیری خود را انجام دهند و در زمان صرفه‌جویی کنند.

به گفته سرپرست طرح‌های سی.ان.جی شرکت ملی پخش فرآورده‌های نفتی ایران، پراکندگی جایگاه سی.ان.جی در مرکز و شمال شهر تهران کم است، اما به دلیل قیمت زمین در این مناطق، توسعه به کندی انجام می‌شود، در حالی که اگر زمین تامین شود سرمایه گذاران آمادگی احداث جایگاه را دارند.

وی در مورد گازسوز کردن موتورسیکلت‌ها نیز گفت: با سازمان ملی استاندارد در مورد تدوین استاندارد این موضوع همکاری می کنیم. اگرچه در حال حاضر این استاندارد برای کارخانه‌های موتورساز وجود دارد، اما در تلاشیم تبدیل کارگاهی موتورهایی که اکنون در حال تردد هستند نیز با همین استاندارد و زیر نظر موتورسازان انجام شود.

هشدار پلیس به شهروندان؛

مراقب شرکت‌های غیرمجاز لیزینگ خودرو باشید

معاون اجتماعی پلیس آگاهی ناجا گفت: کلاهبرداران معمولا از طریق درج آگهی در معابر یا فضای مجازی، افراد را با وعده فروش فوری خودروی اقساطی فریب می‌دهند و نسبت به نوع و مدل خودرو، مبالغی را از متقاضیان خرید خودرو دریافت می کنند و به بهانه تحویل خودرو در آینده‌ای نزدیک، با ترک دفتر شرکت متواری می‌شوند.

به گزارش باشگاه خبرنگاران، سرهنگ شهاب امینی معاون اجتماعی پلیس آگاهی ناجا گفت: کلاهبرداران معمولا از طریق درج آگهی در معابر یا فضای مجازی، افراد را با وعده فروش فوری خودروی اقساطی فریب می‌دهند و نسبت به نوع و مدل خودرو، مبالغی را از متقاضیان خرید خودرو دریافت می کنند و به بهانه تحویل خودرو در آینده‌ای نزدیک، با ترک دفتر شرکت متواری می‌شوند.وی با بیان اینکه شرکت‌های لیزینگ خودرو باید دارای دو مجوز تأسیس و فعالیت باشند، افزود: طبق مقررات، شماره ثبت شرکت‌های فروش خودرو برای فعالیت در حوزه کافی نیست و متقاضیان می‌توانند اسامی شرکت‌های مجاز را در سایت بانک مرکزی به نشانی (C.B.I.ir) مورد استعلام قرار دهند.سرهنگ امینی تصریح کرد: پس از ورود به سایت بانک مرکزی، ابتدا لازم است گزینه بانک‌ها و نهادهای پولی مجاز انتخاب و در انتها نیز با مراجعه به قسمت شرکت‌های واسپاری (لیزینگ) فهرست مشخصات و آدرس شرکت‌های مجاز را مشاهده کنند.

سرهنگ کالوسی خبر داد؛

توقیف بنز ۱۰۰ میلیاردی در پایتخت

سرکلانتر یکم پلیس پیشگیری پایتخت از توقیف یک دستگاه خودرو بنز قاچاق خبر داد و گفت: کارشناسان ارزش ریالی این خودرو را ۱۰۰ میلیارد ریال برآورد کرده‌اند.

به گزارش مهر، سرهنگ محمد کالوسی سرکلانتر یکم پلیس پیشگیری تهران اظهار داشت: در اجرای طرح مقابله با مزاحمت‌های خیابانی و دور دور، مأموران سرکلانتری یکم مستقر در بلوار اندرزگو در شامگاه بیست و پنجم خردادماه به یک دستگاه مرسدس بنز فاقد پلاک جلو برخورد و برای بررسی موضوع دستور توقف خودرو را اعلام کردند.

خبر

مدیرعامل سازمان نظارت بر تاکسیرانی شهرداری قزوین:

جریمه نقدی و توقیف خودرو برای تاکسیرانان متخلف

مدیرعامل سازمان نظارت بر تاکسیرانی شهرداری قزوین گفت: قانون سوار کردن ۳ مسافر در تاکسی همچنان ادامه دارد و رانندگان متخلف جریمه می‌شوند.

به گزارش ایلنا، اسماعیل عرشیان اظهار کرد: با شیوع کرونا قانون سه مسافر در این ناوگان به اجرا درآمد، اما با کمتر شدن این بیماری این قانون هم در بین تاکسیرانان و مسافران کمرنگ شد حالا با توجه به صدا درآمدن زنگ خطر دوباره شیوع کرونا نظارت بر اجرای این قانون تشدید می‌شود.

مدیرعامل سازمان تاکسیرانی افزود: از روز شنبه سی و یکم خرداد ماه با حضور بازرسان نامحسوس نظارت بر اجرای این قانون در سطح شهر تشدید می‌شود.

عرشیان اضافه کرد: رانندگان متخلف به کمیته انضباطی معرفی می‌شوند و جریمه نقدی و توقیف خودروی آنها در پارکینگ از مجازات در نظر گرفته شده است.

وی از مسافران و رانندگان تاکسی خواست برای حفظ سلامتی خود و خانواده های‌شان به اجرای این قانون توجه کنند.

گازسوز کردن خودروهای حمل و نقل عمومی رایگان است

رییس امور جایگاه‌های سی.ان.جی شرکت ملی پخش فرآورده‌های نفتی منطقه خراسان رضوی گفت: دوگانه سوز کردن خودروهای عمومی، تاکسی و وانت بارها رایگان است.به گزارش ایرنا، محمدحسین مدبر روز پنجشنبه گفت: متقاضیان برای ثبت نام باید به سامانه اطلاعات جامع خودروهای دوگانه سوز کشور با آدرس gcr.niopdc.ir مراجعه نمایند.وی افزود: با مراجعه به این سامانه و ثبت کد ملی، شماره تلفن همراه و سایر مشخصات، می‌توان نزدیکترین کارگاه و زمان مراجعه را نیز انتخاب کرد.رییس امور جایگاه‌های سی.ان.جی شرکت ملی پخش فرآورده‌های نفتی منطقه خراسان رضوی ادامه داد: این سامانه از اواخر اردیبهشت ماه راه‌اندازی شده و اولویت گازسوز کردن با خودروهایی است که ثبت نام آنها زودتر انجام شده است.وی با بیان اینکه ۵۰ کارگاه مجاز دوگانه سوز کردن خودروها در خراسان رضوی فعال است گفت: انجام این کار با هزینه شخصی حدود ۵۰ میلیون ریال هزینه دارد.هم اکنون ۱۲ هزار و ۵۰۰ دستگاه تاکسی در کلانشهر مشهد تردد دارند.

مدیر عامل شرکت واحد اتوبوسرانی مطرح کرد؛

خالی ماندن ۵۰ درصد از مسیر اتوبوس‌ها از مسافر

ترفع گفت: تقاضای سفر تنها برای دو خط تندرو ۱ و ۷ نسبت به سایر خطوط بالاتر است و مسافران تصور می کنند که شلوغی این دو خط در تمام خطوط نیز وجود دارد.

به گزارش باشگاه خبرنگاران، محمود ترفع مدیر عامل شرکت واحد اتوسرانی شهرداری تهران در تشریح آخرین وضعیت افزایش مسافران اتوبوس پس از اجرای مجدد طرح ترافیک با تاکید بر این نکته که با اجرای طرح ترافیک میزان مسافران اتوبوس افزایش چندانی نداشته، گفت: آمارها نشان می دهد تقاضای سفر تنها برای دو خط تندرو ۱ و ۷ نسبت به سایر خطوط بالاتر است و همین امر موجب شده است مسافران این تصور را بکنند که شلوغی این دو خط در تمام خطوط نیز وجود دارد.

مدیر عامل شرکت واحد اتوبوسرانی افزود: باید به این نکته اشاره کنم که به دلیل نبود مسافر هنوز بخشی از رانندگان اتوبوس های بخش خصوصی حاضر نیستند سر کار حاضر شوند.

ترفع ادامه داد: تردد روزانه من در شهر تهران نشان می دهد که برخی از شهروندانی که با لغو محدودیت های ترافیکی از خودرو شخصی استفاده می کردند با اجرای مجدد طرح ترافیک نیز همچنان از خودرو خود برای تردد در شهر استفاده می کنند.

او در پاسخ به این سوال که آیا درآمد اتوبوسرانی مثبت شده است یا خیر ادامه داد: با توجه به این نکته که بیش از ۵۰ درصد خطوط اتوبوسرانی مسافر ندارد درآمد ها همچنان صفر و منفی است و علت آن است که هزینه های قرار داد های بخش فناوری اطلاعات، کارت بلیت و اپراتوری پابرجاست و باید از هزینه بلیت اتوبوس پرداخت شود که متاسفانه به دلیل کاهش سفرها در پرداخت ها با مشکل مواجه شده ایم و درآمد ها کاهش پیدا کرده است.

پیشخوان
Pishkhan.com

روزنامه صبح ایران
آفتاب اقتصادی
هر بامداد در سراسر ایران

صاحب امتیاز و مدیر مسئول: منصور مظفری سردبیر: حسین کریمی
آگهی ها: ۰۹۱۲۱۸۳۸۵۳۷ - ۶۶۵۶۷۷۶۳
سازمان شهرستان ها: ۶۶۵۶۷۷۶۷-۶۶۵۶۷۷۶۹
چاپ: شاخه سبز توزیع: شرکت دنیای اقتصاد تابان
نشانی الکترونیکی: Email: aftabeghtesadi@gmail.com
پیامک: ۳۰۰۰۱۴۱۴۲۸
تهران: خیابان شهید مطهری، ابتدای قائم مقام فراهانی (به سمت هفت تیر)، کوچه ۲۶ پلاک ۱۰، طبقه اول، واحد یک
عضو: انجمن مدیران روزنامه‌های غیردولتی، انجمن مدیران رسانه، تعاونی مطبوعات

شنبه
۳۱ خرداد ۱۳۹۹
۲۰ ژوئن ۲۰۲۰
شماره ۱۲۷۷

نگاهی به نخستین لپ‌تاپ 5G در جهان

نخستین لپ تاپ مجهز به فناوری پشتیبانی از شبکه 5G روانه بازار ایالات متحده آمریکا خواهد شد. شرکت لنوو که یکی از بزرگترین و مشهورترین تولیدکنندگان لپ تاپ در جهان به شمار می‌رود و سهم قابل توجهی از بازارهای جهانی این محصول را به خود اختصاص داده است، چندی پیش در جریان برگزاری نمایشگاه CES ۲۰۲۰ از لپ‌تاپ جدیدی که به فناوری پشتیبانی از شبکه 5G مجهز است، رونمایی کرد که لنوو فلکس 5G (یوگا 5G) نام دارد و از تراشه اسنپدراگون ساخت کوالکام بهره می برد و به کاربر اجازه می‌دهد تا از ارتباطات شبکه نسل پنجم اینترنت همراه بهره مند شود. این شرکت به نظر می رسد که برای نخستین بار قصد دارد لپ تاپ فلکس 5G را به بازار ایالات متحده آمریکا عرضه کند و بعد از آن نیز در نظر دارد با همکاری اپراتورهای فعال و مستقر در کشورهای مختلف جهان لپ تاپ جدید خود را راهی بازار کشورهای بیشتری همچون بریتانیا، سوئیس و چین نیز کند.

از دیگر اطلاعات و مشخصات این لپ تاپ می توان به موارد زیر اشاره کرد:

تراشه کوالکام اسنپدراگون 8cx
فرکانس هسته‌های پردازنده ۲.۸۴ گیگاهرتز با ۸ هسته کریو ۴۹۵
پردازنده گرافیکی آدرنو ۶۸۰
۸ گیگابایت حافظه رم از نوع LPDDR4X
۵۱۲ گیگابایت حافظه ذخیره‌سازی از نوع UFS ۳.۰

ربات کنترل از راه دور چین بر سطح مریخ چه خواهد کرد؟

بر اساس برنامه فضایی چین، یک راکت حامل ربات کنترل از راه دور برای استفاده در سطح مریخ ماه ژوئیه (تیر-مرداد) به سوی سیاره سرخ پرتاب خواهد شد.

چین در تلاش برای رسیدن به فعالیت‌های فضایی رقیب خود آمریکا و تایید جایگاهش به عنوان یک قدرت بزرگ جهانی، میلیاردها دلار در ماموریت بین کهکشانی به سیاره مریخ سرمایه گذاری کرده است.

ماموریت چین به مریخ از جمله چند پروژه جدید فضایی است که این کشور دنبال می کند و شامل قراردادن فضانوردان چینی در کره ماه و برخورداری از یک ایستگاه فضایی تا سال ۲۰۲۲ است.

شرکت علم و فناوری هوافضا چین (CASC) با تایید مأموریت خود که قرار است در سال جاری برگزار شود، اعلام کرد که این ماموریت می تواند اوایل ژوئیه اجرا شود. این شرکت در بیانیه‌ای اعلام کرد که این پروژه بزرگ طبق برنامه‌ریزی در حال پیشرفت است و قرار است ماه ژوئیه اجرا شود.

با این حال فاصله میان زمین تا مریخ حدود ۵۵ میلیون کیلومتر است و از آنجا که مدارهای سیاره‌ای آنها همیشه در حال تغییر است، فضاپیمای چینی «تیان‌وِن» (Tianwen) هفت ماه در راه خواهد بود تا این مسافت را طی کند.

انتظار می‌رود فضاپیمای چینی سه ماهه اول سال ۲۰۲۱، بر سطح مریخ فرود آید. موفقیت چین در این ماموریت این کشور را پس از روسیه و آمریکا، به سومین کشوری تبدیل می‌سازد که موفق شده است کاوشگری بر سطح مریخ فرود آورد.

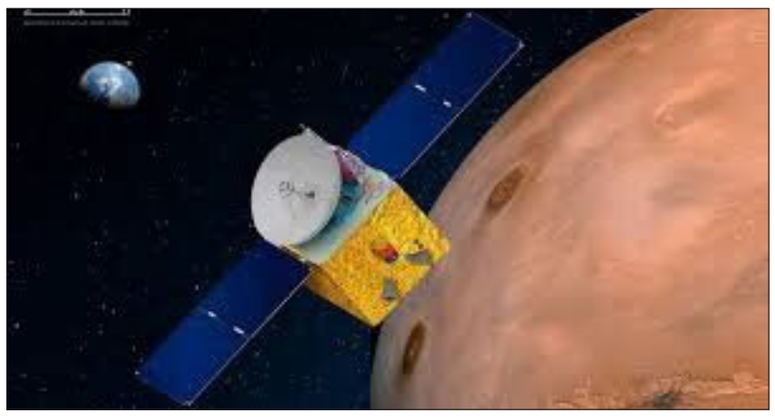

مأموریت «تیان‌وِن» سه مرحله دارد؛ در مرحله اول یک کاوشگر در مدار مریخ قرار می گیرد و در مرحله بعد این کاوشگر بر سطح این سیاره سرخ فرود می آید و در نهایت، یک روبات کنترل از راه دور برای انجام آزمایش‌های تحلیلی بر سطح مریخ فعال می‌شود. قرار است این ربات خصیصه‌های خاک و اتمسفر این سیاره سرخ را علاوه بر سایر آزمایش‌های تحلیلی بررسی کند.

چین پیش از این نیز عملیات مشابهی را بر روی کره ماه انجام داده بود. این کشور در سال ۲۰۱۳ موفق شد یک سطح‌نوردِ کوچک را با کنترل از راه دور روی سطح ماه بنشاند و سال گذشته (۲۰۱۹) نیز دومین ربات کنترلی خود را روانه نیمه تاریک ماه کرد که این عملیات در نوع خود برای نخستین بار انجام شده است.

آمریکا نیز که تاکنون چهار وسیله نقلیه اکتشافی به مریخ ارسال کرده است، قصد دارد تابستان امسال پنجمین سفینه فضایی خود را پرتاب کند. این سفینه فضایی باید حدود فوریه ۲۰۲۱ (بهمن ۱۳۹۹) به مریخ برسد. امارات متحده عربی نیز قصد دارد اولین کاوشگر عربی را در روز ۱۵ ژوئیه از ژاپن به این سیاره سرخ پرتاب کند.

همچنین ماموریت مشترک روسیه و اروپا موسوم به «اکسو مارس» (ExoMars) - که قربانی مشکلات فنی شدید ناشی از شیوع کووید ۱۹ شده است و امید آن می‌رفت که تابستان امسال یک ربات به مریخ بفرستد، به سال ۲۰۲۲ موکول شد.

مریخ یا بهرام چهارمین سیاره در منظومه شمسی است که در مداری طولانی‌تر و با سرعتی کمتر از زمین به دور خورشید می‌چرخد. هر یک بار گردش این سیاره به دور خورشید معادل ۶۸۷ شبانه‌روز زمین طول می کشد و طول شب و روز نیز از کره زمین کمی طولانی‌تر است.

نوری که از خورشید به مریخ می‌رسد، نصف نوری است که زمین دریافت می کند، اما روز مریخی چهل دقیقه طولانی‌تر از روز زمینی است. بنابراین شرایط از نظر نور تقریباً مثل زمستان زمین است و به این دلیل امکان رشد گیاهان در شرایط گلخانه‌ای در مریخ وجود دارد. روزهای مریخ ۲۴ ساعت و ۳۷ دقیقه طول می کشد. از آن جا که محور سیاره مریخ همانند زمین 24° درجه کج است، در این سیاره نیز فصل‌های سال وجود دارند. اما هر سال مریخی کمابیش دو برابر سال زمینی یعنی ۶۷۸ روز است. جو مریخ سرخ رنگ است و از زمین در آسمان شب نیز سرخی آن دیده می‌شود. کره مریخ دو قمر کوچک به نام‌های «فوبوس» و «دِیموس» دارد. قطر مریخ، یک دوم زمین است و مساحت سطح آن برابر با مساحت خشکی‌های روی زمین است. این سیاره سرخ همانند زمین، یخ‌های قطبی، دره‌های عمیق، کوه، غبار، توفان و فصل دارد. در دشت‌های آن مانند ماه، گودال‌هایی برآمده از برخورد سنگ‌های آسمانی دیده می‌شود.

دردسر سرقت اطلاعات با نرم‌افزارهای جعلی

مجرمان سایبری سعی دارند با جلب اعتماد کاربران و ترغیب آنها به نصب نرم‌افزارهای جعلی و مخرب، به اطلاعات هویتی و خصوصی کاربران دسترسی پیدا کنند.

اپلیکیشن‌هایی با اهداف خاص می‌تواند توسط هکرها طراحی شود و در شبکه‌های اجتماعی با نام‌های تحریک‌آمیز و اغواکننده به اشتراک گذاشته شود که حاوی یک بدافزار باشند و با باز کردن آنها امکان افشای اطلاعات شما وجود دارد. همچنین ارسال یک ایمیل آلوده یا جعلی بسیار ساده و بدون دردسر است و یک مهاجم به‌سادگی می‌تواند اقدام به ارسال یک ایمیل آلوده کند.

در نتیجه اگر با یک ایمیل تحریک‌آمیز مواجه شدید، موارد امنیتی را مدنظر داشته باشید. کارشناسان به کاربران توصیه می کنند که از باز کردن و دانلود هرگونه برنامه مشکوک در شبکه‌های اجتماعی و سایت‌های غیرمعتبر جلوگیری کنند. همچنین توصیه می‌شود آنتی ویروس‌های خود را به‌روز کنند تا هنگام ورود اینگونه نرم‌افزارهای جعلی به‌سیستم توسط آنتی‌ویروس شناسایی شود.

همان‌طور که پلیس فتا هشدار داده، برخی مجرمان سایبری با تبلیغات جذاب و اغواکننده در فضای مجازی و شبکه‌های اجتماعی اقدام به تبلیغ و ارایه نرم‌افزارهای به‌ظاهر کاربردی می کنند در حالی که قصد آنها جاسوسی و جمع‌آوری اطلاعات با استفاده از همان اپلیکیشن‌هاست. مجرمان سایبری سعی دارند با جلب اعتماد کاربران و ترغیب آنها به نصب نرم‌افزارهای مورد نظرشان به اهداف مجرمانه خود یعنی دسترسی به اطلاعات هویتی و خصوصی کاربران برسند.

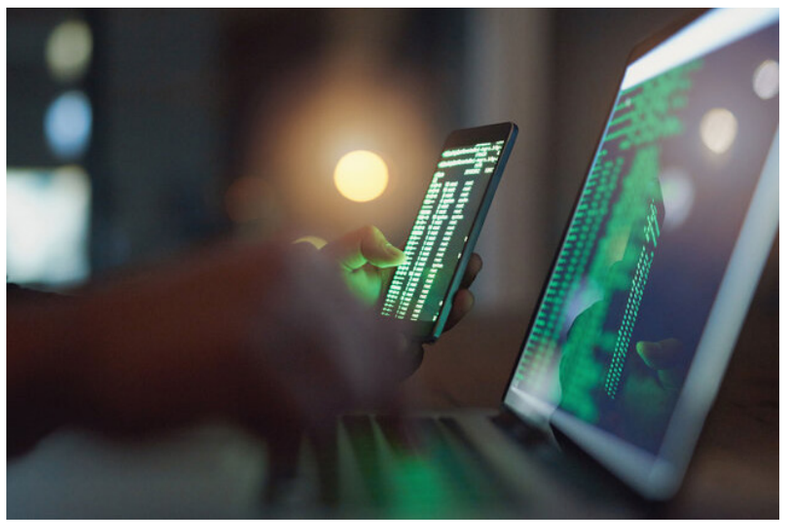

بنابراین کاربران برای خرید و نصب نرم‌افزار در گوشی، تبلت، لپ‌تاپ و سیستم‌های خانگی حتما از سایت‌ها و نشان‌گاه‌های معتبر و رسمی اقدام و از نصب نرم‌افزارهای غیرضروری از منابع نامعتبر خودداری کنند. همچنین در صورتی که برای نصب نرم‌افزار به فروشگاه‌های ارایه‌دهنده خدمات گوشی و رایانه مراجعه می کنند، از معتبر بودن فروشگاه و دارا بودن پروانه کسب آن مطمئن شوند.

البته نصب برنامه‌های نامعتبر و نرم‌افزارهای مخرب از فروشگاه‌هایی مانند گوگل پلی هم امکان‌پذیر است. همان‌طور که پیش از این، جعل نرم‌افزارهای امنیتی در گوگل پلی توسط نویسندگان بدافزار، منجر شده بود کاربران اطلاعات خود را به این برنامه‌های مخرب بدهند که در نهایت گوگل پس از هشدار کارشناسان امنیتی، اقدام به حذف این برنامه‌های مخرب کرد.

از دیگر اقدامات امنیتی که لازم است افراد برای جلوگیری از هجوم هکرها و کلاهبرداران انجام دهند این است که در سیستم خود آنتی‌ویروس مطمئن نصب و مرتب به‌روزرسانی آن اقدام کنند. هنگام نصب نرم‌افزار حتما به مجوزهای دسترسی که از طرف برنام درخواست می‌شود، دقت کنند و از نصب نرم‌افزارهایی که مجوزهای دسترسی غیرمنطقی تقاضا می کند، خودداری کنند. همچنین اگر گمان می کنند سیستم‌شان به نرم‌افزار جاسوسی آلوده شده، می‌توانند با بازگردان سیستم به تنظیمات کارخانه، دسترسی نرم‌افزارهای جاسوسی را از بین ببرند.

برای قوانین آنتی تراست؛

اتحادیه اروپا از اپل تحقیق می کند

اتحادیه اروپا ۲ تحقیق درباره سرویس‌های اپل پی و اپ استور اپل آغاز کرده است. این شرکت متهم است قوانین آنتی تراست را زیر پا گذاشته است. اتحادیه اروپا تحقیقاتی بزرگ درباره تخطی اپل از قانون آنتی تراست (ضدانحصار) آغاز کرده است. در همین راستا کمیسیون قضایی اتحادیه اروپا درباره اپ استور و اپل پی بررسی هایی انجام می دهد. منتقدان ادعا می کنند این محصولات اپل رقابت را سخت‌تر کرده است.

اپل متهم است که با کنترل پلتفرم اپل پی توسعه دهندگان را مجبور به استفاده از آن می کند. تحقیقات اولیه نگران هایی را درباره شرایط اپل و اقدامات مربوط به یکپارچه سازی اپل پی به وجود آورده که رقابت را از بین می برد و نوآوری را مخدوش می کند. علاوه بر آن کمیسیون اتحادیه اروپا اعلام کرده تحقیقات دیگری را درباره اپل استور آغاز کرده است. این نگرانی وجود دارد که اپ استور توسعه دهندگان را محدود می کند و اجازه نمی دهد آنها قابلیت های خرید جایگزین برای کاربران آیفون و آی پد ایجاد کنند. در عوض این شرکت کاربران و توسعه دهندگان را مجبور می کند از سیستم خرید از داخل اپ استور اپل استفاده کنند. سیستم خرید داخل اپ اشرکت ۳۰ درصد کمیسیون فروش دریافت می کند. اپل این اتهامات را رد کرده و می گوید محصولات و سرویس های جدیدی در بازارهای رقابتی جهان ایجاد کرده است.

یک تبلت مناسب برای کار ما چیست؟

تبلت‌ها به شما این فرصت را می‌دهند تا یک تلفن هوشمند بزرگ و یک لپ تاپ کوچک را همزمان در اختیار داشته باشید. آیا خرید تبلت در بازار فعلی کار درستی است؟ پاسخ این پرسش در نیازها و اولویت‌های شما پیدا می‌شود. اگرچه بازار تبلت‌ها با ظهور تلفن‌های هوشمند جدید تقریبا کوچک‌تر از همیشه شده اما هنوز هم جادوی تبلت‌ها، ویژگی‌های حیرت‌انگیز خودش را دارد. واقعیت این است که امروزه تلفن‌های هوشمند با صفحه‌نمایش‌های کم‌حاشیه، بزرگ‌تر از قبل به‌نظر می‌رسند و شاید همین باعث شود که تصور کنیم تبلت‌ها دیگر گزینه‌های مناسبی برای استفاده روزمره نیستند. اما کارکرد تبلت‌ها، هرگز قدیمی نمی‌شود. تبلت‌ها از همان ابتدا به محصولاتی تبدیل شدند که برای تماشای فیلم و سریال، مطالعه اخبار، کتاب‌ها و مجله‌ها، نوشتن مقالات و ارائه کنفرانس‌ها یک گزینه ایده‌آل باشند. از سوی دیگر، صفحه‌نمایش بزرگ‌تر تبلت‌ها برای کاربرانی که دوست دارند همزمان یک تلفن هوشمند بسیار بزرگ و یک لپ‌تاپ بسیار کوچک داشته باشند، بی‌نظیر به‌نظر می‌رسد.

اگر به دنبال خرید تبلت با بهترین امکانات هستید، گزینه‌های این لیست را فراموش نکنید.

۱۶GB–Plus ۷۳ LenovoTab

قیمت: حدود ۲.۳۵۰.۰۰۰ تومان

تبلت‌های سیم کارت‌خور هنوز هم از محبوب‌ترین مدل‌های بازار هستند. این تبلت هفت اینچی با ۱۶ گیگابایت حافظه داخلی (با پشتیبانی از حافظه میکرو اس‌دی) و دو گیگابایت حافظه رم، با پشتیبانی دو سیمکارت و البته امکان برقراری تماس تلفنی، یکی از بهترین گزینه‌های بازار است. طراحی مدرن و صفحه نمایش این تبلت، جذابیت‌های آن را بیشتر هم می کند. اگر به دنبال خرید یک تلفن همراه با صفحه نمایش بزرگ هستید، این تبلت قیمت بسیار بهتری از بیشتر تلفن‌های هوشمند رده قیمتی خود دارد.

۳۲GB–LenovoTabM۷

قیمت: حدود ۲.۷۰۰.۰۰۰ تومان

در بازار تبلت‌ها هم صفحه نمایش‌های کم‌حاشیه ظهور کرده‌اند و مدل‌های جدید این محصولات دوست‌داشتنی حاشیه صفحه نمایش کمتری دارند. بنابراین M۷ با پشتیبانی از یک سیم کارت نسل چهارم از صفحه‌نمایش ۷ اینچی با رزولوشن ۱۰۲۴ در ۶۰۰ بهره می‌برد. اگرچه این تبلت تنها ۳۲ گیگابایت حافظه داخلی دارد اما باید بدانید مشکلی برای افزایش حافظه آن با کمک کارت حافظه جانبی ندارید. باید بدانید M۷ از دو دوربین دومگاپیکسلی در جلو و پشت بدنه پلاستیکی‌اش استفاده می کند. دو گیگابایت رم در کنار پردازنده مدیاتک ۱.۳ گیگاهرتزی شاید سخت‌افزار قدرتمندی برای M۷ نباشند اما می‌توانند نیازهای اولیه هر کاربری را تامین کنند.

۳۲GB–۲۰۱۹۸,۰SamsungGalaxyTabA

قیمت: حدود ۵.۹۰۰.۰۰۰ تومان

سال‌ها پیش و نخستین بار در گوشی Galaxy Note بود که سامسونگ از قلم SPen رونمایی کرد. این قلم مدرن و جذاب در طول سال‌ها فعالیت کره‌ای‌ها در بازار تلفن‌های هوشمند جذاب‌تر شده و حالا مدتی است که در دنیای تبلت‌های سامسونگ هم حضور دارد. بنابراین Tab ۲۰۱۹۸,۰ هم علاوه بر قلم هوشمند، قابلیت نصب سیمکارت و مکالمه را پشتیبانی می کند. حافظه ۳۲ گیگابایت و حافظه رم ۳ گیگابایتی این تبلت شاید کافی باشد اما سامسونگ پشتیبانی از حافظه میکرو اس‌دی تا ظرفیت ۵۱۲ گیگابایت را هم به این محصول هشت اینچی اضافه کرد تا در کنار صفحه نمایش با کیفیت هیچ محدودیتی برای کاربر وجود نداشته باشد. اگرچه دوربین‌های آن به ترتیب ۸ و ۵ مگاپیکسلی هستند اما با طری ۴۲۰۰ میلی آمپری این تبلت، شاید برای کسانی که استفاده زیادی از گجت خود دارند، چندان مناسب نباشد.

۱۲۸GB–LiteSamsungGalaxyTabS۶

قیمت: حدود ۹.۰۰۰.۰۰۰ تومان

این تبلت ۱۰.۴ اینچی با بدنه‌ای تمام آلومینیومی ساخته شده و نه تنها از پردازنده قدرتمند اکسینوس ۹۶۱۱ استفاده می کند بلکه از ۴ گیگابایت رم هم بهره می‌برد. حافظه ۱۲۸ گیگابایتی آن با قابلیت نصب کارت حافظه فضای تقریبا نامحدودی برای کاربر به همراه دارد که با دوربین اصلی ۸ مگاپیکسلی و دوربین دوم ۵ مگاپیکسلی به یک ترکیب برنده تبدیل می‌شود. با طری ۷۰۴۰ میلی آمپری LiteS۶ می‌تواند برای یک روز طولانی و دشوار شما را همراهی کند. اگر از صفحه نمایش نسبتا ضعیف این تبلت چشم‌پوشی کنیم، در مجموع با محصولی قدرتمند و متفاوت روبرو هستیم که ارزش هزینه کردن را دارد.

خبر

تلگرام در روسیه رفع فیلتر می‌شود

روسیه اپلیکیشن پیام‌رسان تلگرام را رفع فیلتر خواهد کرد.

مقامات رگولاتوری و نظارت بر ارتباطات و اینترنت در روسیه به تازگی اعلام کردند که محدودیت‌های اعمال شده بر استفاده از اپلیکیشن پیام رسان تلگرام را بر خواهند داشت.

این تصمیم بدین ترتیب به کاربران روسی اجازه خواهد داد از این پس به طور قانونی از تلگرام استفاده کنند و برای استفاده از آن نیازی به فیلترشکن یا اپلیکیشن های VPN نداشته باشند.

اپلیکیشن تلگرام دو سال پیش، در آوریل ۲۰۱۸ میلادی، در روسیه مسدود و فیلتر شد چرا که شرکت توسعه دهنده و موسس آن، پاول دوروف، از همکاری با مقامات امنیتی این کشور سر باز زدند و از تحویل اطلاعات شخصی کاربران و کدهای رمزنگاری به کار برده شده در این اپلیکیشن خودداری کردند. اما حالا بر اساس گزارش independent، به نظر می رسد که مقامات روسیه تصمیم گرفته اند تلگرام را به علت تمایل و تلاش مضاعف آن برای مبارزه و مقابله با تروریسم و افراطی گری رفع فیلتر کرده و به آن اجازه دهند بار دیگر به عرصه پیام‌رسان‌های پرطرفدار در روسیه باز گردد.

پتنت جدید سامسونگ با ۶ دوربین متحرک!

ثبت اختراع جدیدی که اخیراً توسط سامسونگ فاش شده است، از برنامه‌های آینده این غول فناوری برای طراحی دوربین در گوشی‌های آینده است؛ در این طراحی جدید، گوشی گلکسی S۳۰ با ۶ دوربین متحرک دیده می‌شود. طرحی که اخیراً راجع به طراحی مجموعه دوربین‌های گوشی‌های آینده سامسونگ فاش شده، نشان می‌دهد که این شرکت ممکن است از این چینش جدید دوربین‌ها در گوشی آینده خود یعنی گلکسی S۳۰ رونمایی کند. این گوشی هوشمند ممکن است از یک آرایش دوربین چشمگیر ۶ گانه بهره ببرد که همگی قادر به حرکت و چرخش جداگانه برای گرفتن بهترین عکس ممکن هستند. این اطلاعات مهیج در حق ثبت اختراع سامسونگ به نام «دستگاه و روش کار چندین دوربینی برای عکاسی دیجیتال» توسط پایگاه LetsGoDigital کشف شد. این سایت خبری دیجیتالی آنلاین این اطلاعات را کشف و آنها را به تصویرهایی احتمالی از ظاهر دوربین‌های گلکسی S۳۰ تبدیل کرده است. در حالی که امروزه چندین دوربین چشمگیر در گوشی‌های هوشمند دیده می‌شود، بکارگیری ۶ دوربین که هر یک به صورت جداگانه حرکت می کنند، می تواند توانایی دوربین گوشی را دو برابر کند. با توجه به این حق ثبت اختراع، سامسونگ برای اینکه بتواند این ۶ دوربین را در قسمت پشتی گوشی گلکسی S۳۰ قرار دهد، باید آنها را به صورت افقی در دو ردیف سه تایی بچیند و همگی در قسمت بالای پشت گوشی قرار بگیرند. پنج مورد از این ۶ دوربین از نوع زاویه دید عریض هستند که همگی یا یکسان هستند یا دارای یک حسگر با وضوح بالاتر خواهند بود. دوربین ششم نیز یک دوربین تله فوتو است. آنچه در مورد آنها منحصر به فرد است، این است که همه دوربین‌ها می توانند در جای خود حرکت کنند و بچرخند تا زوایای استثنایی ارائه دهند.

علت ابعاد بزرگ پلی‌استیشن ۵ چیست؟

یکی از مقامات بخش طراحی و توسعه پلی استیشن در شرکت سونی در خصوص علت ابعاد بزرگ نسل جدید کنسول های بازی PS۵ سخن گفته است. مت مک لارن، معاون ارشد بخش طراحی و توسعه پلی استیشن در شرکت سونی، به تازگی در پاسخ به اظهارات و سوالات کاربران و کارشناسان فعال در حوزه فناوری خاطرنشان کرده است که علت بزرگ و حجیم بودن نسل جدید کنسول های بازی پلی استیشن موسوم به ps۵ ایجاد فضا برای خنک نگه داشتن دستگاه بوده است. به عقیده بسیاری از کارشناسان و تحلیلگران فعال در این حوزه، نسل جدید کنسول‌های بازی پلی‌استیشن (PS۵) بدون شک یکی از بزرگترین محصولات در نوع خود در طول تاریخ به شمار خواهد رفت.

خبر

گوشی‌های شیائومی صدای کاربران اروپایی را در آورد!

بسیاری از کاربران گوشی‌های شیائومی ردمی نوت ۹ اس از مشکل قطع شدن پی‌در‌پی اینترنت وای‌فای خبر داده‌اند.

سری گوشی‌های هوشمند شیائومی ردمی نوت ۹ اس که به تازگی در بازار کشورهای اروپایی و انگلستان عرضه شده است، به نظر می‌رسد که یکی از مدل‌های آن صدای خیل عظیمی از کاربران را در آورده است؛ چرا که آنها در شبکه‌های اجتماعی و فضای مجازی از مشکل قطع خودکار اتصال به اینترنت وای‌فای در این گوشی‌ها سخن گفته و خبر داده‌اند.

بر اساس گزارش‌های منتشر شده از سوی کاربران این گوشی‌های چینی پس از گذشت ۱۰ الی ۱۵ دقیقه از قفل شدن صفحه نمایش، اتصال وای‌فای را از دست خواهد داد و در صورتی که صفحه دوباره روشن شود، اتصال برقرار می‌شود.

به نظر می‌رسد که این نقص بسیاری از کاربران را به در سراسر اروپا به ستوه آورده و مراکز و نمایندگی‌های شیائومی نیز از گله و شکایت مکرر و مداوم کاربران اروپایی خبر داده‌اند.

هنوز گزارشی از مشکل کاربران در سایر مناطق و کشورهای جهان منتشر نشده و در دسترس نیست.

شرکت شیائومی برای رفع این مشکل به کاربران پیشنهاد کرده که گوشی یا روترهای وای‌فای خود را ریست کنند که البته به گفته بیشتر کاربران این راهکار مفید و سودمندی نبوده است.

با اینکه برخی از کاربران اعلام کرده‌اند که مشکل اتصال وای فای گوشی‌های آنها پس از دریافت به روزرسانی MIUI ۱۱.۰.۸.۰ برطرف شده است، اما برخی دیگر از آنها عنوان کردند که حتی پس از دریافت آپدیت مذکور مشکل آنها رفع نشده است.

هنوز معلوم نیست که این مشکل نرم‌افزاری است یا سخت‌افزاری و اینکه آیا شیائومی می‌تواند نقص مذکور را با انتشار یک به‌روزرسانی دیگر برطرف کند یا خیر.

با ارائه یک ویژگی جدید؛

قابلیت انتشار پیام صوتی به توئیتر افزوده شد

پیشخوان Pishkhan.com

توئیتر ویژگی جدیدی ارائه کرده و به کاربران اجازه می دهد به جای نوشتن یک پیام، کلیپ صوتی در این پلتفرم به اشتراک بگذارند.

توئیتر مشغول آزمایش ویژگی جدیدی است که به کاربران اجازه می‌دهد کلیپ صوتی توئیت کنند. این شبکه اجتماعی در بیانیه‌ای اعلام کرد پیام‌های صوتی، جنبه‌ای انسانی‌تر به پلتفرم می‌بخشند و از سوی دیگر به انتقال بهتر محتوای توئیت کمک می کنند. کاربران می‌توانند متنی را همراه صوت ضبط شده خود ضمیمه کنند. قابلیت ارسال پیام صوتی یک ویژگی نوین است. کاربران می‌توانند علاوه بر متن یک پیام صوتی ۱۴۰ ثانیه‌ای نیز ثبت و منتشر کنند. اگر مدت کلیپ صوتی بیش از حد در نظر گرفته شده باشد، پلتفرم توئیتر به طور خودکار آن را به‌طور زنجیره وار و تا ۲۵ پیام متوالی منتشر می کند. البته کلیپ‌های صوتی به شکل توئیت های اصلی قابل انتشار هستند و افراد نمی‌توانند به وسیله آنها به توئیت دیگری پاسخ دهند. هم اکنون فقط برخی از کاربران iOS می‌توانند پیام‌های صوتی را در توئیتر منتشر کنند، اما همه قابلیت رصد پیام را دارند. توئیتر اعلام نکرده چه زمان این ویژگی برای دستگاه‌های اندروید یا کاربران وب ارائه می‌شود.

با رصد تردد کارکنان؛

هوش مصنوعی بر فاصله گذاری اجتماعی در آمازون نظارت می کند

آمازون سیستمی مبتنی بر هوش مصنوعی در انبارها و دفاتر خود به کار گرفته که با رصد تردد کارگران و کارمندان قوانین فاصله‌گذاری اجتماعی را ترویج می کند.

آمازون یک سیستم ردیابی مبتنی بر هوش مصنوعی در انبارها و دفاتر کاری خود به کار گرفته که وظیفه آن نظارت بر اجرای قوانین فاصله گذاری اجتماعی در جهت کنترل شیوع ویروس کرونا است.