سالروز رحلت پیامبر اعظم(ص)، شهادت امام حسن مجتبی(ع)
و شهادت امام رضا(ع) را تسلیت می‌گوییم

جوان

روزنامه سیاسی، اجتماعی و فرهنگی صبح ایران
پنج‌شنبه ۲۴ مهر ۱۳۹۹ - ۲۷ صفر ۱۴۴۲
سال بیست‌ودوم- شماره ۶۰۵۰ - ۱۶ صفحه
قیمت: ۱۰۰۰ تومان

اقتصادی

۲۰۰ شرکت اخلالگر اقتصادی در یک اتاق!

معاون فنی سازمان امور مالیاتی از شناسایی ۲۵۰۰ شرکت کاغذی اخلالگر اقتصادی خبر داد که در مواردی ۲۰۰ شرکت فقط یک آدرس دارند!

هشدار همتی درباره ریسک بزرگ بازار ارز

صفحه ۴

کرونا دوباره راه‌ها را بست

کرونا راه‌ها را می‌بندد. آژیر های خطر را به صدا درمی آورد. اجتماعات را به هم می‌ریزد. قیافه‌ها را عوض می کند. بازارها را بی‌رونق می کند و قبرستان ها را رونق می‌دهد! مردم نباید احساس رویین تنی در برابر این هیولای قرن داشته باشند. ممکن است فردا نوبت ما باشد. در خانه بمانیم، راه ها بسته است. یک سفر تفریحی ممکن است بدون تصادف، یک تصادم شدید با کرونا و مرگ در بستر تفریح باشد. نگران خودمان نیستیم، به حال هموطنان بیندیشیم.

صفحه ۳

وحید بیات | قدس آنلاین

کرونا مغلوب ممنوعیت نصفه و نیمه سفر نمی‌شود!

■ مهسا گربندی

آنقدر وضعیت بحرانی است که خبر هشدار بحران کرونا تبدیل به یک خبر تکراری شده و کسی نیست که آن را نشنیده باشد! متأسفانه با وجود تمام اینها، مسافران زیادی در روزهای تعطیل بار سفر می‌بندند و از تفریح و خوشگذرانی خود دست نمی کشند، آنها که خودشان را به خواب زده‌اند نمی‌دانند که سلامت خود و هموطنان‌شان را هم به خطر می‌اندازند و با بهانه اینکه فقط از این خانه به آن خانه می‌رویم، سعی در قانع کردن خود و اطرافیان‌شان دارند.

متأسفانه سفرهای غیرضرور، شیوع کرونا را بیشتر کرده و شاهد افزایش آمار مبتلایان به کرونا و فوتی‌ها در اثر این بیماری پس از سفرها در تعطیلات گذشته هستیم. همین مسئله موجب انتقاداتی از سوی اصحاب رسانه و کارشناسان شد و موجی از درخواست‌ها مبنی بر جلوگیری از سفرها در تعطیلات پیش رو را به راه انداخت. در نهایت ظهر دیروز، وزیر بهداشت از «ممنوعیت سفر در پنج کلانشهر در تعطیلات پیش رو» خبر داد.

هرچند این تصمیم به جلوگیری از شیوع بیشتر کرونا کمک خواهد کرد، اما نواقص بسیار زیادی دارد. مثلاً اینکه چرا با وجود قرمز بودن وضعیت کل کشور و شیوع کرونا در تمام استان‌ها فقط رفت و آمد در پنج شهر ممنوع شده است؟!

استان‌های شمالی کشور به ویژه مازندران و گیلان همیشه هدف و مقصد بسیاری از مسافران در تعطیلات بوده و هست، اما در محدودیت‌ها و ممنوعیت‌های اعلامی از سوی وزیر بهداشت هیچ اسمی از این دو استان حساس که در بیشتر ایام سال جاری جزو استان‌های قرمز و بحرانی بودند، برده نشده است! هرچند مسافران پنج کلانشهر تهران، کرج، مشهد، اصفهان و ارومیه حق خروج از شهر خود و سفر به شمال کشور را ندارند، اما مسافران سایر شهرها به راحتی و بدون هیچ ممنوعیتی می‌توانند در سطح کشور به ویژه استان‌های شمالی تردد کنند.

مینو محرز، عضو کمیته علمی ستاد ملی مقابله با کرونا درباره علت شیوع کووید ۱۹ در کشور به خبرنگار «جوان آنلاین» می گوید: «متأسفانه مردم توجهی به رعایت پروتکل‌های بهداشتی ندارند و مسئولان نیز برای مقابله با کرونا سختگیری نمی کنند. وقتی مسئولان می‌بینند که بعد از ۹ ماه با بی‌توجهی از سوی مردم روبه‌رو هستند و برخی از افراد نسبت به جان خود و هموطن شان اهمیتی قائل نمی‌شوند، باید اهرم فشاری مانند جریمه را مدنظر قرار دهند و مانع شوند.»

او ادامه می‌دهد: «نه تنها سفر پیش رو بلکه تمامی سفرها باید ممنوع و محدود شود. باید با بسته شدن راه‌های جاده‌ای و شناسایی پلاک خودروهایی که در شهرهای دیگر تردد می کنند مانع از مسافرت‌ها شد، مثلاً در این تعطیلات پیش رو هر پلاکی که از شهر تهران در استان‌های شمالی رؤیت شد جریمه شود و در صورتی که فرد ساکن آن شهر باشد باید مدارک ارائه کند.»

محرز اظهار می‌دارد: «من عضو کمیته علمی ستاد مقابله با کرونا هستم و نظرم را به ستاد اعلام می کنم، متأسفانه وقتی محدودیتی برای جلوگیری از شیوع کرونا اعلام می کنیم، شاهد ضعف در تصمیم و اجرای آن هستیم.»

او با بیان اینکه «سفر» و «تجمع» دو عامل مهم شیوع کرونا است، می گوید: «به وضعی بسیار نابسامان رسیدیم و به دلیل نبود تخت خالی برای بستری، بیماران در پشت در بیمارستان‌ها جان‌شان را از دست می‌دهند. باید روزانه تصاویر و فیلم‌هایی از وضعیت بیمارستان را تهیه کنیم و به مردم نشان دهیم، آن جوانی را که دو روز پیش پدرش را از دست داده و مادرش نیز در آی‌سی‌یو وضعیت بدی دارد، نشان دهیم تا بدانند که کرونا یک شوخی نیست.»

عضو کمیته علمی ستاد مقابله با کرونا تأکید می کند: «باید تمامی سفرها ممنوع اعلام شود و به صورت جدی آن را در دستور کار قرار دهند. سایر کشورها با سختگیری توانستند مردم را مجاب به رعایت کردن پروتکل‌های بهداشتی کنند، اما در کشور ما به توصیه و تذکر اکتفا می کنند.»

یادداشت سیاسی

عباس حاجی نجاری

یاوه گویی‌های ترامپ نشانه‌های شکست امریکا

مواضع واقدامات نامتعارف ترامپ در جایگاه رئیس جمهور امریکا در ماه‌های اخیر که ناشی از شکست سیاست‌های چهار سال اخیر امریکا در مواجهه با تحولات منطقه‌ای وجهانی و ضعف‌های داخلی نظیر مقابله با کرونا و برآورد وی نسبت به شکست در انتخابات آینده امریکا است، سبب نگرانی بسیاری از کشورها وحتی اندیشمندان داخلی امریکا شده، به گونه‌ای که برخی در امریکا به پنتاگون توصیه کرده‌اند در این ایام کیف موسوم به «کیف هسته‌ای» را که به رئیس جمهور امریکا اجازه می‌دهد که هر لحظه فرمان حملهٔ هسته‌ای بدهد، از او دور کنند. روزنامه امریکایی نیویورک تایمز در این زمینه در مقاله‌ای می‌نویسد که حتی اگر ترامپ بازنده انتخابات شود، باید نگران دو ماه و نیم بعد از انتخابات بود که وی همچنان رئیس جمهور خواهد بود، زیرا در آن مدت با مردم از سر کینه توزی رفتار خواهد کرد | صفحه ۲

یادداشت سیاسی

مرتضی سیمیاری

ملاقات با کفتارها

در اتوبان منتهی به روستای شیخ علی آنالی کاروان ترکمان‌های تکفیری با سرعت زیاد به سمت محل درگیری‌ها در منطقه قره‌باغ در حال حرکت هستند، ساکنان محلی با دیدن گروه‌های مسلح سوار بر تویوتا برای‌شان دست تکان می‌دهند و با فریاد «الله اکبر» از آنها استقبال می کنند. دست تقدیر این گونه است که تندروترین تروریست‌های تکفیری با دولت آذربایجان متحد شده و قرار است ارمنی‌ها را از اراضی اشغالی بیرون کنند. جالب‌تر آنکه اتوبان‌های ترانزیتی در قره‌باغ را یک سال قبل‌تر از این وقایع دولت ارمنستان افتتاح کرده و حالا به یک مزیت استراتژیک برای باکو تبدیل شده و از طریق آن، گروه تروریست‌های شاغل در سوریه از طریق چند پرواز چارتر با هزینه دولت ترکیه به محل درگیری‌ها هدایت شده‌اند | صفحه ۲

یادداشت بین‌الملل

سید نعمت‌الله عبدالرحیم‌زاده

ماراتن سیاسی در لبنان به نفع کسی نیست

انفجار چهارم آگوست در بندر بیروت تنها خسارت جانی ۲۲۰ کشته و ۷هزار زخمی و هزینه سنگین مالی به دنبال نداشت بلکه موج سهمگینی در عرصه سیاسی این کشور به وجود آورد که تاکنون ادامه دارد. دولت حسن دیاب تنها چند روز بعد از این انفجار سقوط کرد و هرچند که طولی نکشید مصطفی ادیب در ۲۱ اوت به عنوان نخست‌وزیر مکلف مسئول تشکیل کابینه شد اما تلاش و رایزنی‌های او با احزاب لبنان به جایی نرسید و سرانجام در ۲۶ سپتامبر از این مأموریت کنار کشید و علت آن را هم «نبود توافق و هماهنگی سیاسی برای تشکیل دولت جدید لبنان» اعلام کرد. حالا رئیس‌جمهور لبنان میشل عون قصد دارد در روز پنج‌شنبه ۱۵ اکتبر رایزنی‌های جدیدی را با جناح‌های پارلمان برای تشکیل دولت جدید لبنان شروع کند و قبل از آن هم دیداری با نخست‌وزیران پیشین خواهد داشت. این به معنای دور جدیدی از معرفی نامزدهای پست نخست‌وزیری و تعیین نخست‌وزیر مکلف تا تشکیل کابینه است اما آیا این دور مبدل به ماراتن سیاسی دیگری خواهد شد؟ | صفحه ۱۵

ویژه‌های جوان

نقد «دولت نقد» را رها کرده و نسیه را چسبیدند!

شرق یاد دولت نهم افتاده، تا با سیاه نمایی از دولت رقیب، برای ناکارآمدی‌های دولت خود همپا و هم‌ردیف دست و پا کند تا بگوید تقصیر روحانی نیست اگر اوضاع خوب نیست؛ تا بگوید اصلاً چرا در مورد دولت کنونی صحبت می کنید، بیایید در مورد ۱۵ سال پیش حرف بزنیم!

ابطحی: ما برانداز نیستیم!

مشکل اینجاست که همپوشانی مواضع اصلاح‌طلبان با اپوزیسیون گاه زیاد می‌شود. بدتر آنکه بسیاری از اپوزیسیون، کار را از اردوگاه اصلاح‌طلبی شروع کرده‌اند. اینکه اصلاح‌طلبی به براندازی برسد یا مواضع یکسان باشد، باید سران اصلاح‌طلب را به تأمل در بازشناسی جریان خود وادارد

صفحه ۲

هوالباقی

همکار محترم آقای رفیعی

با نهایت تأسف و تأثر درگذشت عموی گرامی‌تان را خدمت شما و خانواده محترمتان تسلیت عرض نموده، از خداوند منان برای آن مرد آسمانی غفران و رحمت واسعه و برای شما و خانواده معززتان صبر و اجر مسئلت می‌نماییم.

مدیرمسئول و کارکنان روزنامه جوان

سازمان آگهی‌های روزنامه جوان
تلفنی آگهی می‌پذیرد
۸۸۳۴۱۶۵۴

۲

پایان ۱۰ سال محدودیت تسلیحاتی ایران

■ با رسیدن موعد برداشته شدن تحریم‌های تسلیحاتی ایران در ۲۷ مهرماه و اعلام رسمی آن از سوی سازمان ملل ایران بالاخره توانست در یک مرحله تحریم‌های یکجانبه امریکا را متوقف کند. از سوی دیگر با برداشته شدن تحریم‌ها امکان واردات و صادرات تسلیحات نظامی ساخت ایران فراهم می‌شود. روس‌ها از هم اکنون علاقه‌مندی خود را برای فروش سلاح به ایران ابراز کرده‌اند. از سوی دیگر با پایان تحریم تسلیحاتی ایران، نیروهای مسلح ایران می‌توانند بدون هیچ محدودیتی سلاح‌های ساخت خود را در دنیا و کشورهای منطقه به فروش برسانند

۵

قالیباف: اکنون اولویت قانونگذاران نظارت میدانی است

■ رئیس مجلس در جلسه با مسئولان سیستان و بلوچستان: یکی از اهداف ما در مجلس این است که نهاد مجلس را به حمایت تک‌تک نمایندگان که متعلق به بخشی از این سرزمین هستند، پای کار بیاوریم. هدف بعدی اولویت دادن نظارت میدانی بر قانونگذاری است، چراکه در قانونگذاری مشکلی نداریم و در بخش قانون متورم هستیم؛ قانون‌هایی که زمینه اجرایی نداشته یا اینکه زمینه داشته ولی دستگاه‌ها آن را در معطلی قرار داده‌اند

عملیات پلیس تهران در مقابله با متخلفان ماسکی

پلیس تهران از دیروز مأموریت اجرای مصوبات ستاد مبارزه با کرونا را در مقابله با افرادی که ماسک نمی‌زنند، آغاز کرد.

سردار حسین رحیمی، فرمانده انتظامی تهران بزرگ با اعلام اینکه پلیس پایتخت در همراهی با مدافعان سلامت، مأموریت برخورد با افراد متخلفی را که ماسک نمی‌زنند و مصوبات ستاد کرونا را نادیده می گیرند، آغاز کرده است، گفت: مأموران پلیس راهور، کلانتری‌ها، گشت‌های پلیس و پلیس مترو در چند روز اول به متخلفان تذکر شفاهی می‌دهند و پس از آن برخوردهای پیش‌بینی شده انجام خواهد شد. سردار رحیمی توضیح داد: این طرح به صورت پایلوت در تهران انجام شده است و همه امکانات پلیس برای حفظ سلامت جامعه به کار گرفته شده است تا بتوانیم در کنار مدافعان سلامت، در کاستن از شمار مبتلایان به کرونا کمک کنیم

پیشخوان
Pishkhan.com

۱۰

گفت‌وگوی «جوان» با مریم اسلامی مخترع برتر بین‌المللی

نگاه شعاری به فرهنگ دینی، جوانان را دین گریز می کند

۱۲

خودروسازان دنبال به جیب‌زدن تفاوت قیمت کارخانه و بازار

■ در پی رایزنی خودروسازان با وزارت صمت، بار دیگر قیمت‌گذاری خودرو از شورای رقابت گرفته و به سازمان حمایت از مصرف‌کنندگان سپرده شد تا شاید با قیمت‌گذاری در حاشیه بازار، زیان انباشته خودروسازان که به ۱۰هزار و ۵۰۰میلیارد تومان رسیده است، کاهش یابد.

دستگیری و بازگرداندن مدیرعامل فراری بانک سرمایه

علیرضا حیدرآبادی‌پور مدیرعامل اسبق بانک سرمایه که درحین تحقیقات مقدماتی از کشور خارج شده بود با تلاش پلیس اینترپل جمهوری اسلامی به دست پلیس اسپانیا دستگیر و به کشور بازگردانده شد.

حیدرآبادی‌پور دو پرونده مهم فساد اقتصادی دارد، وی به اخلال در نظام اقتصادی از طریق خیانت در امانت و تحصیل مال نامشروع متهم است و در جریان محاکمه برخی از مدیران بانک سرمایه در شعبه سوم دادگاه ویژه رسیدگی به جرائم اخلال‌گران در نظام اقتصادی کشور به‌طور غیابی به ۱۲ سال حبس محکوم شده است نامبرده بر اساس وضعیت قرمز اعلام شده از سوی بازپرس پرونده و با هماهنگی پلیس اینترپل ایران شناسایی و دستگیر و طی انجام تشریفات قانونی به کشور بازگردانده شده است.

یادداشت

عباس حاجی نجاری

یاوه گویی‌های ترامپ نشانه‌های شکست امریکا

مواضع واقدامات نامتعارف ترامپ در جایگاه رئیس جمهور امریکا در ماه‌های اخیر که ناشی از شکست سیاست‌های چهار سال اخیر امریکا در مواجهه با تحولات منطقه‌ای وجهانی و ضعف‌های داخلی نظیر مقابله با کرونا و برآورد وی نسبت به شکست در انتخابات آینده امریکا است، سبب نگرانی بسیاری از کشورها وحتی اندیشمندان داخلی امریکا شده، به گونه‌ای که برخی در امریکا به پنتاگون توصیه کرده‌اند که در این ایام کیف موسوم به «کیف هسته‌ای» را که به رئیس جمهور امریکا اجازه می‌دهد هر لحظه فرمان حملهٔ هسته‌ای را صادر کند، از او دور کنند.

روزنامه امریکایی نیویورک تایمز در مقاله‌ای می‌نویسد که حتی اگر ترامپ بازنده انتخابات شود، باید نگران دو ماه و نیم بعد از انتخابات بود که وی همچنان رئیس جمهور خواهد بود، زیرا در آن مدت با مردم از سر کینه توزی رفتار خواهد کرد. سال گذشته بود که دونالد ترامپ از «نانسی پلوسی» رئیس مجلس نمایندگان به عنوان «فردی کثیف، کینه توز و وحشتناک» یاد کرد. وی به تازگی گفته است اگر بازنده انتخابات باشد (مسئله‌ای که احتمال آن بسیار قوی است اما قطعی نیست) نتایج آن را نخواهد پذیرفت. هیچ کس نمی‌داند اگر انتخابات در مسیر مورد نظر او پیش نرود، ترامپ ممکن است چه اوضاع آشفته و احتمالا خشونت‌هایی را رقم بزند و از امریکایی‌ها به خاطر آنکه صلاحیت او را نپذیرفته اند، انتقام خواهد گرفت؟ ما حدس زده ایم که ریاست جمهوری برای ترامپِ بی قدرت در روز سه شنبه (روز برگزاری انتخابات) چگونه خواهد بود.

این رفتار که به اذعان همه فعالان سیاسی در میان تمام روسای جمهور گذشته امریکا بی سابقه است، سبب شده است کارشناسان از آن به عنوان یکی از نمادهای اصلی افول قدرت و نفوذ امریکا یاد کنند در این میان اما مواضع و رفتارها و جنایات ترامپ علیه مردم ایران بسیار خصمانه تر از دیگر کشورهاست که در البته دلیل آن نیز ناکامی ترامپ در نتیجه گیری از فشار حداکثری است که به زعم خود تلاش داشت اقتصاد ایران را دچار فروپاشی کند و با شکست اراده و مقاومت مردم ایران آنها را به تسلیم کشانده و به تبع آن مردم را در اعتراض ومقابله با نظام به خیابان‌ها بکشاند.

به همین دلیل است که ترامپ در مواجهه با مردم ایران ناچار می‌شود از ادبیاتی استفاده کند که فقط اراذل و اوباش از آن استفاده می‌کنند به گونه‌ای که بسیاری از رسانه‌های امریکایی نیز حاضر به بازتاب آن نشوند. وقتی او در برنامه رادیویی «راش لیمبو» از الفاظ رکیک علیه ایران استفاده می‌کند، حتی رسانه‌های اصلی امریکایی حاضر به بازتاب آن نشده وپایگاه روزنامه «مترو» هم برای پوشش این خبر، ترامپ را فردی «بد دهن» توصیف کرده و نوشته استفاده او از دشنام فوراً با انتقاد در فضای مجازی روبه‌رو شد و بسیاری از کاربران، او را به دلیل استفاده از لحن نامتناسب با جایگاه ریاست‌جمهوری، مورد انتقاد قرار دادند.

در عرصه منطقه‌ای نیز به رغم ادعای مکرر ترامپ مبنی بر اینکه بعد از شهادت سردار سلیمانی منطقه برای امریکا و مزدورانش امن شده است، تحولات جاری منطقه نشان‌دهنده کذب این مدعاست چرا که اولا منشأ این ناامنی نه شهید سلیمانی و نیروهای جبهه مقاومت که اقدامات تجاوزکارانه امریکایی‌ها در منطقه است که سبب شده است محیط منطقه برای آنان ناامن شود و ثانیا این مردم منطقه هستند که به مقابله با تجاوزگری‌های آنها برخاسته وابتکار عمل هم در دست آنان است. در این زمینه اظهارات اخیر کنت مکنزی فرمانده ستاد مرکزی ارتش امریکا قابل توجه است که در عین تلاش برای ایران هراسی به اقتدار ایران اعتراف ومدعی می‌شود «ایران همچنان به بی‌ثبات‌سازی منطقه ادامه می‌دهد اما امریکا با کشورهای منطقه برای بازدارندگی در برابر هر گونه رفتاری خصمانه از سوی تهران، مشارکت دارد.«

مصداق دیگر شکست منطقه‌ای امریکا، روند تحولات عراق است، که سبب شده است نظامیان امریکایی در این کشور به رغم محدودیت تردد وتخلیه بسیاری از پایگاه ها، در شرایطی قرار بگیرند که جرئت خروج از پایگاه‌های باقی مانده خود را نداشته باشند. سه روز پیش سخنگوی کتائب حزب‌الله عراق در مصاحبه با شبکه یمنی «المسیره» تصریح کرد: «امریکایی‌ها اگر به لجبازی ادامه دهند و با پای خود از عراق نروند، به‌صورت افقی اخراج خواهند شد. مقاومت روی مصطفی الکاظمی (نخست‌وزیر عراق) حساب باز نمی‌کند و او اجازه ندارد حق ملت عراق را مصادره کند و نیروهای امریکایی را در کشور نگه دارد. پارلمان عراق خروج نیروهای امریکایی را تصویب کرده است و نیروهای عراقی قادرند با هر تهدیدی مقابله کنند.»

رادیو فردا هم، با اذعان به قدرت نیروهای حزب‌الله عراق با اشاره به فرجه نیروهای مقاومت عراق به امریکایی‌ها می‌گوید: «شبه‌نظامیان شیعه عراقی مورد حمایت ایران(!) روز یکشنبه ۲۰ مهرماه اعلام کردند حملات به اهداف امریکایی را متوقف کرده‌اند مشروط به این که بغداد یک جدول زمانی برای خروج نیروهای امریکایی از عراق ارائه کند.»

فارن افرز نشریه تخصصی سیاست خارجی در امریکا در گزارشی با تأکید بر اینکه امریکا به زودی شاهد افزایش نفوذ ایران در غرب آسیا و کاهش بیشتر تأثیر گذاری کشورهای همسوی خود خواهد شد، یادآور می‌شود: «مدت‌هاست معلوم شده امریکا باید با توجه به هزینه‌ها و ریسک‌های موجود، حضور و تقلای کمتری در خاورمیانه داشته باشد. تحولات جنجالی ماه‌های اخیر تأکیدی است بر اینکه امریکا باید کمتر بر این منطقه تمرکز داشته باشد. این تحولات هزینه‌های در گیر ماندن و نیز خطرات غریب رویکرد ترامپ را روشن ساخت. البته در منطقه‌ای که امریکا، برای دورانی طولانی به عنوان یک هژمون، دست برتر را داشته، برای بسیاری از سیاستگذاران و تحلیلگران امریکایی پذیرش واقعیت‌های مربوط به کاهش منافع و در نتیجه کاهش نفوذ امریکا، دردآور است.» فارن افرز در ادامه با اذعان به اقتدار ایران می‌افزاید: «ایران دیرزمانی است که زندگی بدون درآمد نفتی را آموخته و اعمال نفوذ کم‌هزینه در منطقه را به خوبی تمرین کرده است. سپاه با دور زدن تحریم‌ها، هزینه خودش را درمی‌آورد. زمانی که بحران کرونا ویروس به پایان برسد، نفوذ نسبی ایران در جاهایی مثل عراق، لبنان و سوریه، بیشتر و نفوذ کشورهای عربی، کمتر خواهد شد. این تغییر بازنگری در رویکرد بی‌حاصل ترامپ در برابر ایران را ضروری‌تر می‌سازد. دستاورد اصلی کارزار فشار حداکثری ترامپ، انزوای بین‌المللی امریکا در رویارویی با بلندپروازی هسته‌ای ایران، فشارهای تازه بر دولت عراق برای اخراج نیروهای امریکایی از منطقه بوده است.»

در این زمینه به مصادیق دیگری می‌توان اشاره کرد اما نکته مهم آن است که مدیران اجرایی کشور بتوانند این فرصت‌ها را به بستری برای تقویت اجماع داخلی وکاهش آسیب پذیری در برابر فشارهای روانی دشمن تبدیل کنند، رهبر معظم انقلاب اسلامی در بیانات صبح روز دوشنبه ۲۱ مهرماه خود در ارتباط تصویری با مراسم مشترک دانش‌آموختگی دانشگاه‌های افسری نیروهای مسلح، علت هیاهوی اراذل یاوه‌گو در امریکا درباره‌ی توانایی‌های دفاعی و موشکی و منطقه‌ای ایران را محاسبات دقیق و عقلانی جمهوری اسلامی برای رسیدن به این توانایی‌ها دانستند و گفتند: «این یاوه‌گویی‌ها ناشی از ترس آنها و همچنین عقب‌ماندگی آنها در این عرصه است اما باید بدون توجه به این فضاسازی‌ها، دستگاه محاسباتی عقلانی را حفظ کرد و به‌لطف خداوند، جمهوری اسلامی در همه این عرصه‌ها باز هم پیش خواهد رفت.» ایشان عقلانیت را لازمه همه امور دانستند و خاطرنشان کردند: «باید ظلم‌ستیزی، عدالت‌خواهی و مبارزات اجتماعی نیز بر اساس عقلانیت باشد و گرفتار حاشیه نشویم و اصل و فرع را اشتباه نگیریم.»

گزارش

شمارش معکوس برای لغو یکی از تحریم‌های ظالمانه آغاز شد

پایان ۱۰ سال محدودیت تسلیحاتی ایران

شمارش معکوس برای لغو تحریم‌های تسلیحاتی جمهوری اسلامی ایران آغاز شده و یک‌شنبه هفته آینده (۲۷ مهرماه) به نقطه صفر خواهد رسید.

در سال ۱۳۵۸ زمانی که دانشجویان پیرو خط امام لانه جاسوسی امریکا در تهران را تصرف کردند، یکی از اولین اقدامات دولت کارتر در مقابله با انقلاب اسلامی ایران، اعمال محدودیت‌هایی رسمی درباره تحویل سلاح‌های خریداری شده ایران بود. به رغم اینکه این تحریم‌ها بعدها با آزادی دیپلمات‌های امریکا به ظاهر متوقف شد اما دولت ریگان این تحریم‌ها را بار دیگر و این بار با شدتی بیشتر علیه ایران باز گرداند.

در دهه ۹۰ و در دولت کلینتون دایره این تحریم‌ها به سمت تجهیزات دوگانه با قابلیت استفاده در تسلیحات نظامی نیز حرکت کرد. در دولت دوم کلینتون با فشار گسترده لابی صهیونیستی تحریم‌های تسلیحاتی به سمت سایر فروشنده‌های تسلیحاتی ایران از جمله چین و روسیه نیز منحرف شد که نمونه آن تحریم شرکت‌های روسی و چینی فروشنده تسلیحات به ایران بود. این تحریم‌ها عمدتاً از سوی امریکا علیه طرف‌های معامله ایران اعمال می‌شدند اما با مطرح شدن پرونده هسته‌ای ایران زمینه برای جهان شمول کردن این تحریم‌ها فراهم شد.

■ تحریم‌های تسلیحاتی از کجا شروع شد

از ابتدای مطرح شدن پرونده تسلیحاتی ایران امریکایی‌ها تلاش فراوانی کردند تا این پرونده را با تسلیحات تهاجمی ایران پیوند دهند. از آنجا که مسائل مطرح شده درباره پرونده هسته‌ای ایران بحث سلاح‌های پرتابی را در بر می‌گرفت، زمانی که قطعنامه پرونده ایران با فشار کشورهای غربی به شورای امنیت سازمان ملل متحد ارجاع شد، به موازات برنامه هسته‌ای ایران تحریم‌هایی علیه برنامه‌های دفاعی ایران نیز اعمال شد .بر اساس قطعنامه ۱۷۴۷ شورای امنیت سازمان ملل متحد که در ماه مارس سال ۲۰۰۷ تصویب شد تحریم‌هایی علیه برنامه توسعه موشک‌های بالستیکی ایران به تصویب رسید. همچنین هر گونه صادرات و واردات سلاح‌های سنگین نیز از سوی ایران ممنوع شد. اوج این تحریم‌ها قطعنامه ۱۹۲۹ شورای امنیت سازمان ملل متحد بود که علاوه بر ممنوعیت آزمایش هر گونه موشک بالستیک از سوی ایران و تشدید تحریم‌های مرتبط علیه نهادها و گروه‌های فعال در این حوزه به کشورهای دنیا این اختیار داده شد تا محموله‌هایی که از ایران یا به ایران از طرق مختلف جابه‌جا می‌شوند، مورد بازرسی قرار دهند .البته این فشارها هرگز نتوانست برنامه توسعه موشک‌های بالستیک ایران را متوقف کند و پیشرفت‌های گسترده ایران در حوزه افزایش برد و توان حمل کلاهک‌های هسته‌ای نمونه‌ای از آن است. با آغاز مذاکرات برجام بحث پایان تحریم‌های تسلیحاتی نیز در دستور کار دو طرف قرار گرفت که در نهایت با چانه‌زنی‌های فراوان در نهایت قرار شد به مدت پنج سال محدودیت‌های تسلیحاتی ایران حفظ شود و بعد از مدت زمان ذکر شده تمام تحریم‌های تسلیحاتی برداشته شود .البته در این میان پیشنهاد روسیه و چین انقضای کامل تحریم‌های تسلیحاتی با اجرای کامل برجام بود که با توافق بین ایران و امریکا برای کاهش سایر اختلافات قرار شد تا مدت زمان ذکر شده برای لغو تحریم‌های تسلیحاتی تعیین شود.

■ برداشته شدن تحریم‌ها چه امکاناتی در اختیار ایران قرار می‌دهد

به رغم تعهدات مندرج در برجام برای لغو تمام تحریم‌های تسلیحاتی با خروج امریکا از برجام در اردیبهشت سال ۹۷ فشار امریکا برای بازگشت تحریم‌های تسلیحاتی آغاز شد و این فشارها در شهریور ماه سال جاری به اوج رسید.

مبنای اصلی استدلال امریکایی‌ها در خصوص بازگشت تحریم‌های تسلیحاتی ایران قرائت حقوقی آنها از بندهای ۱۱ تا ۱۳ قطعنامه ۲۲۳۱ شورای امنیت سازمان ملل متحد در خصوص بازگشت تحریم‌ها بود. بر این اساس امریکایی‌ها مدعی بودند که به دلیل مشارکت در ایجاد برجام حق بازگشت پذیری تحریم‌ها را با ارسال نامه‌ای به شورای امنیت سازمان ملل متحد داشتند. این استدلال امریکایی‌ها با وجود فشارهای فراوان بر اعضای شورای امنیت سازمان ملل مورد موافقت آنان قرار نگرفت و قطعنامه مستقل امریکایی‌ها نیز با قاطعیت از سوی اعضای شورا بدون نیاز به وتوی روسیه و چین رد شد.

با رسیدن موعد برداشته شدن تحریم‌های تسلیحاتی ایران در ۲۷ مهرماه و اعلام رسمی آن از سوی سازمان ملل ایران بالاخره توانست در یک مرحله تحریم‌های یکجانبه امریکا را متوقف کند. از سوی دیگر با برداشته شدن تحریم‌ها امکان واردات و صادرات تسلیحات نظامی ساخته شده توسط ایران فراهم می‌شود.

برخی اتفاقات نشان می‌دهد که امریکایی‌ها برای نگرانی از برداشته شدن تحریم‌های تسلیحاتی ایران دلایلی واقعی داشتند. روس‌ها از هم اکنون علاقه‌مندی خود را برای فروش سلاح به ایران ابراز کرده‌اند. از سوی دیگر با پایان تحریم تسلیحاتی ایران، نیروهای مسلح ایران می‌توانند بدون هیچ محدودیتی سلاح‌های ساخت خود را در دنیا و کشورهای منطقه به فروش برسانند .ناگفته نماند که تاکنون نیز برخی از سلاح‌های ایرانی همچون سلاح تک‌تیرانداز صیاد و موشک هدایت‌شونده ضد زره دهلاویه حضور مؤثری در نبرد با گروه‌های تروریستی در عراق و سوریه داشته‌اند. با برداشته شدن این تحریم‌ها سلاح‌های ایرانی فرصت جولان بیشتری در منطقه خواهند داشت. البته در کنار این محدودیت‌های اعمال شده علیه برخی فرماندهان نظامی و همچنین سازمان‌های دفاعی و نظامی کشورمان نیز از بین خواهد رفت.

■ از یک‌شنبه می‌توانیم تسلیحات بخریم و بفروشیم

در همین باره روحانی روز گذشته در جلسه هیئت دولت با تبریک رفع تحریم ظالمانه تسلیحاتی کشورمان از ۲۷ مهرماه به ملت ایران گفت: این تحریم ظالمانه ۱۰ ساله با مقاومت مردم و تلاش دیپلمات‌های کشورمان، از روز یک‌شنبه ۲۷ مهرماه و به رغم تلاش‌های چهار ساله امریکا، رفع می‌شود. رئیس جمهور افزود: آنها که می‌گویند برجام چه کار کرده است این یکی از آنهاست. از یک‌شنبه می‌توانیم تسلیحات بخریم و بفروشیم و این یکی از آن اقداماتی بود که دولت تدبیر و امید انجام داد.

روحانی در ادامه به اقدامات ویرانگر حاکمان کاخ سفید در منطقه اشاره کرد و گفت: ببینید اینها با افغانستان چه کردند و در این کشور چه خبر است و غرب و شرق آن در دست کیست؟ آنهایی که ادعای از بین بردن داعش را داشتند ببینید چه کار کردند؟ دولت امریکا بگوید کدام موفقیت را در سیاست خارجی طی چهار سال گذشته به دست آورده است؟

رئیس جمهور با بیان اینکه حاکمان کاخ سفید در تمام موارد شکست خورده‌اند، اظهار داشت: آنها حتی یک موفقیت ندارند جز اینکه با زور و با لحن بی ادبانه‌ای که مدیر یک جمع کوچک هم از آن لحن و کلمات استفاده نمی‌کند، سخن بگویند که البته نشان می‌دهد ایستادگی و قدرت ملت ایران آنها را به شدت عصبانی کرده و به زانو در آورده است.

■ دولت فقط شعار نمی‌دهد

روحانی در ادامه با تأکید بر اینکه دولت فقط شعار نمی‌دهد، به بخشی از دستاوردهای کشور اشاره کرد و گفت: بخش کشاورزی ما یک گام به جلو برداشته و امسال میزان گندم خریداری شده نسبت به پارسال ۷ درصد افزایش داشته است. میزان تولیدات کشور در یک ماه گذشته نسبت به مدت مشابه سال قبل ۱۱ درصد و میزان فروش ۱۴ درصد رشد داشته است و این رقم رشد طی شش ماه گذشته در بخش تولید در حوزه صنعت ۶/۴ درصد و در فروش ۸ درصد بوده است. رئیس جمهور میزان افزایش صادرات غیرنفتی در یک ماه اخیر نسبت به مردادماه را نیز ۲۵ درصد عنوان کرد و گفت: روند صعودی صادرات غیرنفتی کشور شروع شده و در شش ماهه دوم شرایط ما از لحاظ اقتصادی بهتر خواهد شد.

روحانی در همین ارتباط به میزان تقاضای سرمایه گذاری در کشور اشاره کرد و اظهار داشت: تقاضای سرمایه گذاری در کشور در شش ماهه امسال نسبت به مدت مشابه سال قبل ۳۷ درصد و در صدور پروانه بهره‌برداری نسبت به پارسال ۸ درصد رشد داشته است .رئیس جمهور با تأکید بر اینکه دولت به تلاش‌های خود در عرصه افزایش تولید در سال جهش تولید ادامه خواهد داد، گفت: موفقیت ما زمانی بیشتر می‌شود که همه دست به دست هم بدهیم و یکدیگر را یاری کنیم.

خبر

رئیس کمیسیون امور داخلی کشور:

دولت تمایلی به افزایش تعداد نمایندگان ندارد

دولت تمایلی به افزایش تعداد نمایندگان ندارد و بر این باور است که افزایش تعداد نمایندگان علاوه بر اینکه برای دولت بار مالی دارد، دردسرساز است چرا که باید بیشتر پاسخگو شود.

محمدصالح جوکار، رئیس کمیسیون امور داخلی کشور و شوراها در مجلس در گفت‌وگو با خبرگزاری خانه ملت، با اشاره به لزوم افزایش تعداد نمایندگان، گفت: اصل ۶۴ قانون اساسی بیان می‌کند که هر ۱۰ سال بر اساس جمعیت و شرایط سیاسی ۲۰ نماینده به مجلس اضافه شود، اکنون با توجه به افزایش جمعیت و تقسیمات جدید، لازم است بر تعداد نمایندگان افزوده شود. نماینده مردم یزد و صدوق در مجلس شورای اسلامی ادامه داد: بیش از ۲۰ سال است که بر تعداد نمایندگان افزوده نشده است، اگر طبق قانون اساسی عمل می‌شد باید اکنون شاهد افزایش ۴۰ کرسی در مجلس بودیم، در دوره نهم و دهم مجلس، نمایندگان طرح‌هایی را در این زمینه آماده کردند اما دولت با آن مخالفت کرد. انتظار می‌رود که دولت لایحه‌ای در خصوص افزایش تعداد نمایندگان ارائه دهد تا مشکل بار مالی نداشته باشد، اما دولت بر این باور است که افزایش تعداد نمایندگان علاوه بر اینکه برای دولت بار مالی دارد، دردسرساز است چرا که باید بیشتر پاسخگو شود. این نماینده مجلس عنوان کرد: در این دوره مجلس نیز نمایندگان طرحی برای افزایش تعداد نمایندگان داده‌اند اما باید دولت در این زمینه لایحه‌ای تهیه کند. رئیس کمیسیون امور داخلی کشور و شوراها در مجلس بیان کرد: افزایش تعداد نمایندگان در مجلس اولویت دوم یا سوم کمیسیون امور داخلی کشور است و تلاش داریم که کمتر از یک سال تکلیف این امر مهم را مشخص کنیم و به سال آخر مجلس موکول نشود.

اصل ۶۴ قانون اساسی می‌گوید عده نمایندگان مجلس شورای اسلامی ۲۷۰ نفر است و از تاریخ همه‌پرسی سال ۱۳۶۸ پس از هر ۱۰ سال، با در نظر گرفتن عوامل انسانی، سیاسی، جغرافیایی و نظایر آنها حداکثر بیست نفر نماینده می‌تواند اضافه شود. زرتشتیان و کلیمیان هر کدام یک نماینده و مسیحیان آشوری و کلدانی در مجموع یک نماینده و مسیحیان ارمنی جنوب و شمال هر کدام یک نماینده انتخاب می‌کنند. محدوده حوزه‌های انتخابیه و تعداد نمایندگان را قانون معین می‌کنند.

ویژه

■ نقد «دولت نقد» را رها کرده ونسیه را چسبیدند!

روزنامه شرق از دولت کنونی ناامید شده و دیگر در نقد دولت‌ها روی به تاریخ‌نگاری آورده است! این روزنامه عکس یک خود را به تصویری از محمود احمدی‌نژاد در دست یکی از هوادارانش اختصاص داده و تیتر زده: «دولت شعارهای زیبا» با روتیتر «بررسی عملکرد دولت نهم». مطلب هم بی هیچ مقدمه‌ای که دلیل پرداختن به چنین موضوعی را شرح دهد، با نقد و بررسی دولت اول محمود احمدی‌نژاد آغاز شده است: «محمود احمدی‌نژاد، نامی ناآشنا در انتخابات ۸۴ به حساب می‌آمد و در میان نامزدهای انتخابات نهم ریاست‌جمهوری...» روشن نیست چرا شرق ناگاه یاد نقد دولت نهم افتاده و مثلاً چرا دولت‌های دیگر را نقد نمی‌کند؟

اینکه شرق در مورد دولت نهم چه نوشته، اهمیتی ندارد؛ از سال ۸۴ تاکنون ۱۵ سال می‌گذرد و در همه این سال‌ها روزنامه شرق صدها مطلب انتقادی در مورد دولت‌های نهم و دهم منتشر کرده است و بعید است دیگر حرف جدیدی مانده باشد. اکنون مشکل مردم دولت نهم نیست، حرف مردم دولت روحانی است که اصلاح‌طلبان، جریان موردنظر روزنامه شرق، او را رئیس جمهور کردند و خود را تضمین او نامیدند؛ اما همان قدری که امضای جان کری تضمین برجام شد، اصلاح‌طلبان هم تضمین دولت روحانی شدند! و حالا هم که در سال آخر ریاست جمهوری روحانی، موعد حسابرسی از اوست، برای فرافکنی، تاریخ‌نگاری می‌کنند و از ۱۵ سال پیش خاطره و قصه می‌نویسند.

شرق یاد دولت نهم افتاده، تا با سیاه نمایی از دولت رقیب، برای ناکارآمدی‌های دولت خود همپا و هم‌ردیف دست و پا کند تا بگوید تقصیر روحانی نیست اگر اوضاع خوب نیست؛ تا بگوید اصلاً چرا در مورد دولت کنونی صحبت می‌کنید، بیایید در مورد ۱۵ سال پیش حرف بزنیم!

■ ابطحی: ما برانداز نیستیم!

محمد علی ابطحی، عضو مجمع روحانیون مبارز در مورد بیانیه چندی پیش موسوی خوئینی‌ها گفته: «ایشان هم مثل هر اصلاح طلب دیگری اعتقاد دارند که باید از درون نظام به اصلاح آن پرداخت وفکر کردن به تغییر نظام یا براندازی بیشتر به کشور و مردم آسیب می‌زند که این هم حرف غیر شناخته شده‌ای از ایشان یا از بقیه سران اصلاح طلب نیست. هیچ کدام از آنها حتی آنهایی که اعتقاد به این دارند که اصلاحی امکان پذیر نیست باور به براندازی و ساقط کردن نظام جمهوری اسلامی ندارند چون شرایط بعد از سقوط بسیار برای مردم دردناک تر و خطرناک تر است، همچنان که این تجربه را در منطقه دیده ایم.»

حرف ابطحی را رد نمی‌کنیم؛ اما مشکل اینجاست که همپوشانی مواضع اصلاح‌طلبان با اپوزیسیون گاه زیاد می‌شود. بدتر آنکه بسیاری از اپوزیسیون، کار را از اردوگاه اصلاح‌طلبی شروع کرده‌اند. اینکه اصلاح‌طلبی به براندازی برسد یا مواضع یکسان باشد، باید سران اصلاح‌طلب را به تأمل در بازشناسی جریان خود وادارد .ابطحی در پاسخ به این سؤال که «آیا می‌توان آیت‌الله موسوی خوئینی‌ها را در قامت لیدر جریان اصلاحات در آستانه انتخابات ۱۴۰۰ دید»، گفته: «همه طیف و جبهه‌های متفاوتی که در اصلاحات بوده همیشه ایشان را به عنوان یک چهره محترم و قابل قبول می‌دانند، اما تصور من این نیست که آقای موسوی خوئینی‌ها با توجه به این بیانیه مشروط قصد داشته باشند که فعالیت‌های حزبی و جریانی قوی‌تر و وسیع‌تر از گذشته انجام دهند، ایشان شخصیت محترمی هستند اما لیدری به معنای اینکه رهبری حزبی و سیاسی یک جریان را به عهده بگیرند و در آن جریان فعال شوند، من چنین احتمالی نمی‌دهم و بیشتر از هر چیزی معتقد هستم که احترام و حرمتی که بخش‌های مختلف اصلاحات دارند برای آیت‌الله موسوی خویینی‌ها همیشه باقی خواهد ماند و ادامه خواهد داشت.»

پیش از این برخی اصلاح‌طلبان با این تحلیل که موسوی خوئینی‌ها قصد دارد خود را به جای محمد خاتمی به عنوان لیدر اصلاحات مطرح کند، واکنش‌های تندی نسبت به بیانیه او داشتند.

سرخط

■ **میزان:** دکتر علی باقری، دبیر ستاد حقوق بشر رئیس قوه قضائیه: کشورهایی که آحاد مردم ایران را بدون هیچ استثنایی تحت شدیدترین تحریم‌ها قرار داده و حق حیات و حق سلامتی آنها را که جزو حقوق اولیه هر انسان است مورد تهدید جدی قرار داده‌اند، نمی‌توانند مدعی حقوق بشر باشند.

■ **رسا:** حجت‌الاسلام مصباحی مقدم، عضو مجمع تشخیص مصلحت نظام: سیاست و رویکردهای احزاب امریکا علیه ایران تغییر پیدا نمی‌کند. شیوه برخورد حزب جمهوریخواه با نظام اسلامی ایران خشونت‌آمیز است و جریان دموکرات در ظاهر برخورد نرم و دوستانه در روابط با کشور ما دارد؛ اما در پنهان این جریان نیز رویکرد خصمانه را دنبال می‌کند.

■ **فارس:** علی خضریان، نماینده مردم تهران در مجلس شورای اسلامی: جریانی که برای رأی‌آوری دولت «پیر و خسته» از هیچ تلاشی دریغ نکرد، تخریب مجلسی را که با حضور میان مردم روش «مدیریت قرنطینه‌ای» و «نظرسنجی خیابانی» را زیرسوال برده آغاز کرده است.

■ **ایسنا:** سعید خطیب‌زاده، سخنگوی وزارت خارجه در کنایه توئیتری به ترامپ: رؤسای جمهور امریکا مدت‌هاست که از ایران به عنوان یک دستمایه انتخاباتی استفاده می‌کنند. اما حالا شاهد سطح تازه‌ای از افول هستیم. ترامپ یک روز از خوش‌خیالی‌های پوچش درباره تماسی از جانب تهران صحبت می‌کند و روز بعد نظریه‌های توطئه بی‌پایه‌ای را از یک حساب جعلی یک فرقه تروریستی منتشر می‌کند. اینطوری است که [ترامپ] با هر توئیت «عظمت را به امریکا بازمی‌گرداند»!

پیشخوان
Pishkhan.com

یادداشت

مرتضی سیمیاری

ملاقات با کفتارها

در اتوبان منتهی به روستای شیخ علی آنالی کاروان ترکمان‌های تکفیری با سرعت زیاد به سمت محل درگیری‌ها در منطقه قره‌باغ در حال حرکت هستند، ساکنان محلی با دیدن گروه‌های مسلح سوار بر تویوتا برای‌شان دست تکان می‌دهند و با فریاد «الله اکبر» از آنها استقبال می‌کنند. دست تقدیر این گونه است که تندروترین تروریست‌های تکفیری با دولت آذربایجان متحد شده و قرار است ارمنی‌ها را از اراضی اشغالی بیرون کنند. جالب‌تر آنکه اتوبان‌های ترانزیتی در قره‌باغ را یک سال قبل‌تر از این وقایع دولت ارمنستان افتتاح کرده و حالا به یک مزیت استراتژیک برای باکو تبدیل شده و از طریق آن، گروه تروریست‌های شاغل در سوریه از طریق چند پرواز چارتر با هزینه دولت ترکیه به محل درگیری‌ها هدایت شده‌اند.

ازفوریه ۱۹۸۸ منطقه قره‌باغ شاهد درگیری‌های کلاسیک میان دو جمهوری جدا شده از جماهیر شوروی بوده است، گاه همسایگان این دو کشور نیز وارد منازعات شده‌اند؛ گاهی در نقش میانجی و گاهی هم با ارسال کمک‌های نظامی و دیپلماتیک(مانند تحریم دولت ارمنستان توسط ترکیه در سال ۱۹۹۴) اما این نزاع‌های کوتاه‌مدت میان دو کشور همواره تحت کنترل همسایگان و قدرت‌های فرا منطقه‌ای مانند اتحادیه اروپا بوده و پس از مدتی با همکاری‌های چندجانبه آتش درگیری‌ها خاموش شده است. برای ایران به عنوان همسایه جنوبی ارس، منازعات قره‌باغ هیچ گاه خطر امنیتی جدی نداشته و هیچ کدام از طرف‌های درگیر سعی در کشاندن درگیری‌ها در زمین فراخ‌تر همسایه را نداشته‌اند، بر همین اساس تهران طی دهه ۹۰ به عنوان میانجی و در دو دهه بعد از آن به عنوان ناظری با نگاه بی طرف تر بر تحولات اثرگذار بوده است. اما حالا در دور جدید درگیری‌ها ورق برگشته است! ناظران امنیتی در ایران جنگ ناگورنو ۲۰۲۰ در قره‌باغ را این بار از زاویه‌ای دیگر بررسی می‌کنند. ماجرا وقتی برای تهران تغییر می‌کند که دولت آذربایجان بدون واهمه از عواقب پیش رو گروه‌های سلفی و تکفیری را با هماهنگی امریکایی‌ها و تحت نظارت مستقیم مستشاران صهیونیست به کنار مرز ایران می‌کشانند. از اینجا به بعد جنگ قره‌باغ برای ما دیگر «جنگ خانگی بدون خطر» نبوده و ایران را در آستانه تهدید وضعیت «جنگ منطقه‌ای» قرار می‌دهد. تروریست‌های اعزامی از شمال سوریه در نقطه مرزی با ایران استقرار یافته‌اند. در یکی از انبوه فیلم‌های منتشر شده از جنگ، یکی از این شبه نظامیان با اشاره دست به سمت ایران، مرزهای‌مان را تهدید می‌کند. البته که این تروریست‌ها آرزوی رسیدن به خاک ایران را به گور خواهند برد، برای ما رسیدن تروریست‌ها به ۴۰ کیلومتری مرزهای‌مان خط قرمز است، دولت‌هایی که این اشرار را به مناطق شمالی ایران دعوت کرده‌اند خوب می‌دانند که اگر آنها را کنترل نکنند، مقاومت مردمی چنان ضربه‌ای به صاحبان آنها وارد می‌کند که لرزه‌های آن کاخ‌های‌شان را تکان دهد. اما در باکو هم عده‌ای گمان می‌کنند با کمک تروریست‌ها می‌توان در دل ارتش ارمنستان و ساکنان مناطق اشغالی رعب و وحشت ایجاد کرد و آنها را به عقب راند. احتمالاً علی‌اف گمان می‌کند پس از بازپس گیری قره‌باغ برای تروریست‌ها یک بلیت هواپیما می‌گیرد و آنها را با چند دلار دستمزد به سوریه راهی می‌کند! این نقطه دقیقاً جایی است که صهیونیست‌ها و امریکایی‌ها برای دولت آذربایجان دام پهن کرده و ایران آن را وضعیت تهدیدکننده می‌داند. این گروه‌های تکفیری هیچ گاه نمی‌آیند که بروند! برنامه‌ای که برای آنها تدوین شده استقرار دائمی آنها در اطراف مرزهای ایران و تشکیل یک دولت جعلی است که در اولین گام بلای جان خود آذربایجانی‌ها می‌شود و خواب رؤیایی باکو را تبدیل به یک کابوس سیاه می‌کند.

با وجود چنین تحولات مهمی آیا ایران تنها ناظری ساکت بر حوادث بوده است؟ پاسخ روشن است، ما ممکن است اصابت سهوی چند خمپاره و گلوله را تحمل کنیم، اما از کنار ماجراجویی دو همسایه نادان، بی فکر و البته ناسپاس نخواهیم گذشت. واقعیت آن است که این وضعیت عجیب و حضور تروریست‌ها در منطقه پیرامونی شمالی بخشی از پروژه «فشار حداکثری» بر ایران است. دشمن سعی کرد که با چند حرکت مهره‌های شطرنج قره‌باغ را به سمت ایران هدایت کند؛ اما اقدامات هوشمندانه مقاومت و تیزبینی شورای عالی امنیت ملی آنها را آچمز کرد.

بیانیه چهار نماینده رهبر انقلاب در استان‌های آذری زبان و نیز تجهیز گسترده لشکر عاشورا از سوی سپاه پاسداران، پیام نظامی قاطعانه‌ای به دشمن داد تا دجال‌ها بدانند، حریف آنها نیروی سراسر هجومی مقاومت خواهد بود. دشمن هم خیلی زود متوجه شد که با چند پهپاد اسرائیلی و سلاح کانادایی و لشکری از کفتارها اگر با مقاومت مقابله کند، محل ملاقات آنها به قبرستان‌شان تبدیل خواهد شد. البته اقدامات دیپلماتیک استراتژیست‌های امنیت ملی در روزهایی که وزارت خارجه در خواب زمستانی فرو رفته، در چند پله بالاتر از آنالیزهای تحرکات میدانی نقشه‌های عوامفریبانه تجزیه طلبان را نقش بر آب کرد.

ایران نشان داد قابلیت‌های نظامی و دیپلماتیک بازی با کفتارها را دارد، اما برای ما همه ماجرا فقط به قره‌باغ ختم نمی‌شود! حالا که پس از شکستن آتش بس پای اروپایی‌ها را بار دیگر به منطقه ما باز کرده، این مستعمرات امریکایی باید برای همیشه تکلیف‌شان را با وضعیت حاکم بر شمال و غرب ایران مشخص کنند. اگر قرار نیست دفاتر سیاسی تروریست‌های ضد ایرانی در کشورهای آنها بسته شود تهران می‌تواند راه مصالحه را کنار گذاشته و با تکرار اقداماتی چون موشکباران دیر الزور یا عملیات درخشان سال ۱۳۹۷ در انهدام محل ملاقات رهبران کردهای معارض خودش امنیت پیرامونی را تأمین کند. اروپایی‌ها اگر قرار نیست در ایجاد امنیت منطقه‌ای با تهران همکاری کنند، بهتر است مسئولیت مبارزه با قاچاق مواد مخدر و رفت آمدهای تروریست‌ها به قلب پاریس و وین را خودشان بر عهده بگیرند. ایران تنها خود را قائل به حفظ امنیت متحدانش می‌داند و لا غیر!

ویژه

رئیس دیوان عدالت اداری:

هیچ اراده‌ای برای حل معضل کمیسیون ماده ۱۰۰ وجود نداشته‌است

رئیس دیوان عدالت اداری با اعلام اینکه شهرداری‌ها باید پیش از وقوع تخلف ساختمانی جلوی آن را بگیرند، بر لزوم شفاف‌سازی قوانین و اصلاح ساختار کمیسیون ماده ۱۰۰ تأکید کرد.

حجت‌الاسلام محمدکاظم بهرامی، رئیس دیوان عدالت اداری گفت: دستگاه‌ها به درخواست‌های مردم توجه بیشتری کنند. در همین رابطه در سال جاری سامانه رأی صحیح را به عنوان سامانه ساعد راه‌اندازی کردیم که در دسترس قضات و حقوقدانان و دستگاه‌ها و سایر مردم است. وی افزود: مردم در این سامانه می‌توانند مراجعه و شکایات خود را ثبت کنند. دستگاه‌ها هم می‌توانند در این سامانه روند کار را دنبال کنند. همچنین قضات هم می‌توانند بر اساس اطلاعات سامانه رصد کنند و ببینند که کجا حق با متقاضی است و کجا تقاضای متقاضی درست نیست. اگر این سامانه فراگیر شود بسیاری از دادخواست‌ها کاهش پیدا می‌کند. بهرامی با اشاره به سی و ششمین اجلاس شورای عالی استان‌ها توضیح داد: بخشی از کار ما با شهرداری‌ها و شوراها است و همکاری ما با شوراها و به خصوص شورای عالی استان‌ها می‌تواند در نظم بخشی و اجرای مقررات بسیار مؤثر باشد. برخی قوانین در حیطه شهری دارای مشکل هستند و همچنین از شفافیت لازم برخوردار نیستند و به نظر می‌رسد که علت عمده شکایت‌های مردم به دیوان عدالت اداری در حیطه شهری را شامل می‌شود.

وی افزود: به دلیل اینکه برخی قوانین در حوزه شهری از شفافیت لازم برخوردار نیست و همین طور برداشت‌های مختلفی از آن می‌شود، مردم شکایت‌های زیادی را به دیوان عدالت اداری می‌برند. مجلس با کمک دستگاه‌ها قوانین غیرشفاف را شفاف کند.

بهرامی با طرح این پرسش که چرا باید این همه دادخواست در این زمینه داشته باشیم؟ گفت: دستگاه‌ها به وظایف خود خوب عمل نمی‌کنند. برخی دستگاه‌ها بدون مراجعه به قانون و توجه به قوانین، بخشنامه‌ها و آیین‌نامه‌هایی صادر و مردم را با مشکلاتی مواجه می‌کنند. معتقدم شورای عالی استان‌ها باید به شفافیت قوانین در مسائل شهری توجه کامل داشته باشد. رئیس دیوان عدالت اداری اعلام کرد: در خصوص مشکلات شهری برخی از این موارد مربوط به کمیسیون ماده ۱۰۰ است که برای مردم مشکلاتی را ایجاد کرده‌است. چرا در وزارت کشور ۲۵۰ هزار حکم تخریب داریم که در حیطه شهرهاست و اجرا نشده‌است؟ چرا باید این همه حکم تخریب داشته باشیم؟!

رئیس دیوان عدالت اداری گفت: برخی از قوانین در حوزه مسائل شهری با ابهاماتی مواجه است و شفافیت لازم را ندارد. این موضوع را ما در دیوان عدالت اداری می‌بینیم و این اشکالات در قوانین و نبود شفافیت لازم باعث وجود برخی مشکلات شده است.

وی گفت: باید پرسید چرا در رابطه با موضوعات مرتبط با کمیسیون ماده ۱۰۰ در طول ۴۰ سال گذشته، هیچ اراده‌ای برای حل و فصل آنها نبوده تا این همه مردم با مشکل مواجه نباشند.

بهرامی تأکید کرد: راهی جز اصلاح ماده ۱۰۰ نیست. چرا باید این همه ساختمان غیرمجاز داشته باشیم، چرا برخی ساختمان‌ها باید بدون پروانه ساخته شوند؟ چرا از همان روز اول شهرداری‌ها جلوی آنها را نمی‌گیرد تا بدون پروانه ساخته نشوند؟ چرا شهرداری‌ها، مهندس ناظر و دستگاه‌های نظارتی در این خصوص پاسخگو نیستند؟!

وی افزود: این مسائل منجر می‌شود که دهها پرونده به کمیسیون ماده ۱۰۰ ارجاع شود و برای ساختمان‌های مشابه شاهد رأی‌های متفاوت هستیم که صادر می‌شوند. بر اساس وظایف شورای عالی استان‌ها جلوگیری از تبعیض باید مدنظر باشد و یکی از کارهایی که شورای عالی استان‌ها می‌تواند انجام دهد همین اصلاح کمیسیون ماده ۱۰۰ است که در حیطه کار آنهاست. وی تأکید کرد: در خصوص کمیسیون ماده ۱۰۰ مسائلی را به وزارت کشور و همینطور دولت داده‌ایم، اما متأسفانه در دولت معطل مانده‌است.

سرک

آغاز مرحله ۴ کمک‌های مؤمنانه بنیاد مستضعفان

اهدای ۵۰۰ هزار کمک مؤمنانه ۳۰۰ هزار تومانی به محرومان

پیرو تأکیدات و دستورات مقام معظم رهبری و سلسله رزمایش‌های مواسات و کمک‌های مؤمنانه، مرحله چهارم این رزمایش را آغاز کردیم.

پرویز فتاح، رئیس بنیاد مستضعفان در مراسم مرحله سوم رزمایش همدلی و کمک‌های مؤمنانه بنیاد مستضعفان افزود: این مرحله از کمک‌های مؤمنانه ۵۰۰ هزار بسته است که در قالب کارت‌های هدیه ۳۰۰ هزار تومانی، آغاز شده و در پنج شهرستان استان تهران، مناطق محروم و مناطق مرزی کشور در حال توزیع است. وی گفت: علاوه بر آن، با کمیته امداد و بهزیستی هم توافق کردیم که حساب آنها را در این مرحله، جدا کنیم و در دو روز آینده، ۷۵۰ هزار خانواده تحت پوشش، این بسته‌های جداگانه که ۵۰ میلیارد تومان برای خانواده‌های تحت پوشش کمیته امداد و مراجعان آن و ۳۰ میلیارد تومان هم برای مراجعان سازمان بهزیستی و عوامل تحت پوشش آن در نظر گرفته‌ایم، دریافت می‌کنند.

فتاح افزود: با احتساب مرحله چهارم، حدود ۲ میلیون و ۳۰۰ هزار بسته توسط بنیاد مستضعفان توزیع شده‌است. البته اقدامات ما برای عوارض ناشی از بیماری کرونا بیشتر از این عدد بوده‌است، ضمن اینکه در مناطق محروم برای تهیه جهیزیه، رهن منزل و مسائل معیشتی، لوازم بهداشتی، کمک‌های لازم شده‌است که جمع کمک‌های نقدی و غیرنقدی از اسفندماه سال ۹۸ تا امروز، به ۲هزار و ۳۰۰ میلیارد تومان رسیده‌است.

وی افزود: برای ادامه این رزمایش‌ها، در ستاد ویژه‌ای که شخص سردار سلامی ریاست این ستاد را به عهده دارد و همه نهادها در آن حضور دارند، تصمیم‌گیری می‌شود که این کمک‌ها با چه شرایطی در آینده ادامه داشته‌باشد. رئیس بنیاد مستضعفان درخصوص خرید تبلت برای دانش‌آموزان نیازمند هم گفت: ۲۴ میلیارد تومان برای خرید تبلت به کمیته امداد اختصاص یافت. همچنین ۲۴ میلیارد تومان نیز به بهزیستی داده‌شد که آنها برای خرید تبلت ایرانی و با قیمت پایه اقدام کنند. فتاح افزود: مرحله نخست طرح مواسات در ماه مبارک رمضان بوده که ۶۲۰ هزار بسته به صورت کالا تهیه و توزیع شده که هر بسته آن ۲۰۰ هزار تومان با قیمت‌های آن روز خریداری شده‌است.

وی گفت: مرحله دوم هم، بسته‌های ۳۰۰ هزار تومانی بود که در آن مرحله نیز ۵۰۰ هزار بسته تهیه و توزیع شد. در ماه محرم مرحله سوم را کلید زدیم که آن هم با ۵۰۰ هزار بسته ۳۰۰ هزار تومانی به صورت کارت هدیه خرید بین محرومین توزیع شده‌است.

کرونا دوباره راه‌ها را بست

کرونا از فوق قرمز هم عبور کرد و پاییز سیاه را رقم زد

گزارش یک
بیژن سورانی

رهبر امام‌دادی | مهر

روند افزایشی آمار بیماران و فوتی‌های کرونایی در کشور طی چند هفته اخیر و قرارگیری تمامی استان‌ها در وضعیت هشدار، قرمز و حتی فوق قرمز پاییز سیاه کرونایی را رقم زده‌است. افزایش آمار فوتی‌ها و مبتلایان سبب شده‌است تا علاوه بر بازگشت بسیاری از محدودیت‌های قبلی و جریمه افراد فاقد ماسک، محدودیت تردد در پنج شهر بزرگ کشور در تعطیلات آخر هفته به اجرا درآید. تدابیر ستاد مقابله با کرونا روز به روز سختگیرانه‌تر می‌شود. استفاده اجباری از ماسک در طرح خانه به خانه به سایر استان‌ها هم کشیده شده‌است. آنچه در این بین برای قطع زنجیره کرونا از همه مهم‌تر است، ملاحظه و رعایت عمومی است. آمار فوتی‌های کرونایی با ۲۷۹ نفر طی ۲۴ ساعت، رکورد جدید زده‌است. مبتلایان به کووید ۱۹ هم به حدود ۵ هزار نفر رسیده‌است. همه اینها یعنی آژیر خطر کرونا رسماً به صدا درآمده‌است.

روند صعودی تعداد مبتلایان کرونا سبب شده‌است تا تخت‌های اکثر مراکز درمانی به بیماران کرونایی اختصاص یابد. استفاده حداکثری از تخت‌های بستری در مراکز درمانی باز هم پاسخگوی خیل مراجعان به این مراکز نبود و اولویت بستری به بیماران بد حال کرونایی تخصیص یافته‌است. این روند کار را به جایی رسانده‌است که مراکز درمانی فقط موظف به پذیرش اورژانسی‌ها شده‌اند.

■ آمار فوتی‌های کرونا به ۲۷۹ نفر رسید

سخنگوی وزارت بهداشت گفت: متأسفانه در طول ۲۴ ساعت منتهی به چهارشنبه، ۲۷۹ بیمار کووید ۱۹ جان خود را از دست دادند و مجموع جانباختگان این بیماری به ۲۹ هزار و ۳۴۹ نفر رسید.

سیما سادات لاری، سخنگوی وزارت بهداشت اعلام کرد: بر اساس معیارهای قطعی تشخیصی، ۴ هزار و ۸۳۰ بیمار جدید مبتلا به کووید ۱۹ در کشور شناسایی شدند که ۲ هزار و ۲۳۷ نفر از آنها بستری شده‌اند. وی با بیان اینکه تا کنون ۴ میلیون و ۳۹۸ هزار و ۷۲۳ آزمایش تشخیص کووید ۱۹ در کشور انجام شده‌است، افزود مجموع بیماران کووید ۱۹ در کشور به ۵۱۳ هزار و ۲۱۹ نفر رسید. لاری با بیان اینکه ۴ هزار و ۶۰۹ نفر از بیماران مبتلا به کووید ۱۹ در وضعیت شدید این بیماری تحت مراقبت قرار دارند، اضافه کرد: متأسفانه در این مدت ۲۷۹ بیمار کووید ۱۹ جان خود را از دست دادند و مجموع جانباختگان این بیماری به ۲۹ هزار و ۳۴۹ نفر رسید.

سخنگوی وزارت بهداشت افزود: خوشبختانه تا کنون ۴۱۴ هزار و ۸۳۱ نفر از بیماران، بهبود یافته یا از بیمارستان‌ها ترخیص شده‌اند.

وی گفت: استان‌های تهران، اصفهان، قم، آذربایجان شرقی، خراسان جنوبی، سمنان، قزوین، لرستان، اردبیل، خوزستان، کرمانشاه، کهگیلویه و بویراحمد، گیلان، بوشهر، زنجان، ایلام، خراسان رضوی، مازندران، چهارمحال و بختیاری، البرز، آذربایجان غربی، مرکزی، کرمان، خراسان شمالی، همدان و یزد در وضعیت قرمز قرار دارند، همچنین استان‌های کردستان، هرمزگان، فارس و گلستان نیز در وضعیت هشدار قرار دارند.

■ محدودیت تردد در ۵ شهر بزرگ

وزیر بهداشت، درمان و آموزش پزشکی از محدودیت تردد و رفت و آمد در شهرهای تهران، کرج، مشهد، اصفهان و ارومیه که شیوع بالای ابتلا به کرونا را دارند، در تعطیلات پیش رو خبر داد.

سعید نمکی روز گذشته در حاشیه جلسه هیئت دولت گفت: با توجه به جهش ویروس کرونا و زنگ خطر گسترش بیشتر آن هیچ راهی جز اعمال محدودیت بیشتر و اعمال جرایم برای افرادی که اصول بهداشتی را مراعات نمی‌کنند، نداریم، زیرا این افراد حقوق شهروندی و سلامت دیگران را تهدید می‌کنند.

وی افزود: نامه‌ای را خدمت رئیس جمهوری تقدیم و از ایشان خواهش کردم در پنج شهر مهم که میزان شیوع بیماری کووید ۱۹ در آنها بالاست و گرفتاری مردم بیشتر است، شامل تهران، کرج، مشهد، اصفهان و ارومیه در سه روز تعطیلات آخر این هفته محدودیت تردد و رفت و آمد اعمال شود و رئیس جمهوری نیز بلافاصله موافقت و دستور آن را به دستگاه‌های مربوطه ابلاغ کردند.

وزیر بهداشت افزود: امیدواریم در این سه روز با این اقدام جدید و کاهش تردد، گام مؤثری در راستای کاهش شیوع بیماری در کشور برداریم.

نمکی گفت: کرونا در موج جدید شیوع، قسمت‌های مختلف کشور را گرفتار کرده‌است و با بررسی‌هایی که انجام داده‌ایم، مشخص شد که ویروس کرونا دچار تغییرات و جهش شده‌است و گر چه هنوز افزایش میزان شدت بیماری آن مشخص نیست، اما سرعت انتشار ویروس و تعداد افرادی را که گرفتار می‌کند، بیشتر شده و سرعت عمل بیشتری پیدا کرده و این زنگ خطری است که در همه کشور به صدا درآمده‌است.

وی افزود: تنها راه کنترل این وضعیت افزایش رعایت دستورالعمل‌های بهداشتی، استفاده بیشتر از ماسک، رعایت فاصله‌گذاری اجتماعی و کاهش تردد و اجتماعات است، در این راستا استراتژی‌های جدیدی تدوین کرده‌ایم و علاوه بر اینکه محدودیت‌های جدیدی اعمال می‌شود، بر اساس خطری که در هر منطقه کشور برآورد می‌کنیم، سرمایه‌گذاری سنگین‌تری را برای افزایش تست و بیماریابی خواهیم داشت و این اقدام با همکاری سازمان بسیج و سازمان‌های مردم نهاد و دستگاه‌هایی که در موج اول کرونا همکار وزارت بهداشت بودند، انجام می‌شود.

■ پاییز سیاه کرونایی

رئیس مرکز روابط عمومی و اطلاع‌رسانی وزارت بهداشت، درمان و آموزش پزشکی هم در همین رابطه گفت: ویروس کرونا با کسی شوخی و رودربایستی ندارد و بدون اعمال محدودیت و ابزارهای قانونی باید منتظر پاییز سیاه باشیم.

کیانوش جهانپور در توییتی نوشت: بدون اعمال محدودیت و بدون استفاده از ابزارهای قانونی و حاکمیتی برای توقف سفرها و ترددهای غیرضروری و اجباری کردن رعایت شیوه‌نامه‌های بهداشتی و استفاده همگانی از ماسک، وضعیت قرمز که سهل است، باید در انتظار پاییز سیاه بود. ما و شما اگر رودربایستی داریم، اما کرونا با کسی شوخی ندارد. وی افزود: کاهش شیوع کرونا و مرگ و میر ناشی از آن تا اطلاع ثانوی مستلزم محدودیت در سفرها، تجمعات و ترددهای غیرضروری و استفاده همگانی و اجباری ماسک و برخورد حاکمیتی و قانونی با متخلفان است.

■ حریرچی: آمار فوت‌شدگان کرونا ۲ برابر آمار اعلامی است

معاون کل وزارت بهداشت هم گفت: ما خیلی از افراد را به عنوان کرونا درمان می‌کنیم، اما چون جواب تست‌شان منفی بوده‌است، آنها را جزو مرگ کرونایی حساب نمی‌کنیم.

ایرج حریرچی گفت: طبق پروتکل‌های (WHO) کسانی که تستشان مثبت است، اعلام می‌شوند، در ایران نیز آمار را مانند سایر کشورها اعلام می‌کنیم، در حالی که تعداد فوتی‌ها را می‌توان از ۱/۵ برابر تا ۲/۲ برابر آمار اعلامی حساب کرد.

■ جاده‌های شمالی پایان هفته یک‌طرفه نمی‌شود

پلیس راهور نیروی انتظامی هم اعلام کرد: با توجه به تعطیلات پیش‌رو جاده‌های شمالی کشور آخر هفته یک‌طرفه نمی‌شود.

با توجه به شرایط خاص کرونایی در کشور و ضرورت همکاری بیش از پیش مردم در این وضعیت، جاده‌های شمالی کشور در اواخر این هفته و اوایل هفته آینده از چهارشنبه تا دوشنبه ۲۳ تا ۲۸ مهر ماه یکطرفه نخواهند شد و تردد به صورت دوطرفه در جریان خواهد بود.

پلیس راهنمایی و رانندگی ناجا ضمن دعوت هموطنان به پرهیز جدی از سفرهای غیرضروری گفت: بدون اغماض با هرگونه تخلف اعم از انحراف به چپ یا استفاده از شانه خاکی جاده‌ها و سایر تخلفات رانندگی، با کنترل‌های محسوس و گشت‌های هوایی برخورد و ضمن اعمال جریمه نسبت به توقیف وسیله نقلیه اقدام می‌شود.

همچنین گودرز محمودی، مدیر کل راهداری و حمل و نقل جاده‌ای البرز از مسدودشدن جاده چالوس از روز گذشته ۲۳ مهرماه تا ساعت ۷ صبح روز یک‌شنبه ۲۷ مهرماه خبر داد. وی افزود: این انسداد به دلیل انجام عملیات لق‌گیری، بتن‌ریزی و قالب‌بندی گالری‌های موجود و تکمیل لوله‌گذاری جهت هدایت آب‌های سطحی است.

■ فصول سرما عاملی برای شیوع مجدد کرونا در جنوب کشور

منصور آرامی، عضو مجمع نمایندگان هرمزگان در مجلس نیز با بیان اینکه در فصول سرما استان‌های جنوبی مقصد بسیاری از مسافران قرار می‌گیرند، از مسئولان خواست جهت ممانعت از ایجاد شرایط بحرانی ناشی از شیوع مجدد کرونا برای جلوگیری از سفرهای غیرضروری به این مناطق تدابیری اتخاذ کنند.

این نماینده مردم در مجلس یازدهم یادآور شد: هرمزگان در شرایط کنونی در وضعیت نارنجی قرار دارد، اما به دلیل اینکه در فصل سرما جنوب کشور اعم از خوزستان، بوشهر و هرمزگان مقصد بسیاری از مسافران قرار می‌گیرد، از الان باید برای جلوگیری از سفرهای غیرضروری به این استان برنامه‌ریزی شود.

وی تأکید کرد: هم اکنون لازم است که مسئولان در سطح ملی و استانی برای کاهش سفرها به جنوب کشور در فصول پاییز و زمستان تدابیری اتخاذ کنند؛ در غیر این صورت موج سوم کرونا در این منطقه شدیدتر از دو پیک اول و دوم بوده و استان‌های جنوبی را با بحران جدی مواجه خواهد کرد.

■ بسته شدن درهای بهشت زهرا

مدیر عامل سازمان بهشت زهرا به مردم توصیه کرد که شهروندان تنها برای تدفین بستگان درجه یک به بهشت زهرا مراجعه کنند و در صورت ادامه مراجعات غیرضروری درهای بهشت زهرا بسته خواهد شد. سعید خال درباره محدودیت‌های جدید در بهشت زهرا گفت: با توجه به شیوع مجدد بیماری کرونا در موج سوم و اعلام‌های رسمی وزارت بهداشت، درمان و آموزش پزشکی مبنی بر افزایش چشمگیر بیماری به لحاظ افزایش تعداد بیماران و فوتی‌ها، سازمان بهشت زهرا تمهیدات ویژه‌ای را در نظر گرفته‌است و از خانواده متوفیان درخواست می‌شود که صرفاً جهت کار مهم تدفین و به تعداد محدود به بهشت زهرا مراجعه کنند. بر این اساس درهای بهشت زهرا صرفاً روی خانواده‌های متوفی باز خواهد بود و تنها پذیرای بستگان درجه یک خواهد بود.

وی با اشاره به حضور تعداد زیادی از مردم در روزهای تعطیل در بهشت زهرا بیان کرد: خواهش عاجزانه و استدعای من از مردم این است که در تعطیلات پیش‌رو به هیچ‌وجه در بهشت زهرا تردد نداشته‌باشند. حتی حکم قضایی لازم را گرفته‌ایم و اگر نیاز باشد درهای بهشت زهرا را مانند گذشته خواهیم بست.

■ افزایش محدودیت‌های کرونایی در استان‌های پرتردد

روند افزایشی آمار بیماران کرونایی در مازندران طی یک هفته اخیر و قرارگیری در وضعیت هشدار سبب شد تا به گفته جانشین ستاد استانی کرونا در مازندران بار دیگر اعمال محدودیت‌ها برای کنترل این ویروس در استان آغاز شود.

مسئولان بهداشتی مازندران هشدار داده‌اند که در صورت طی شدن روند کنونی که علت آن کاهش سطح رعایت پروتکل‌های بهداشتی و عدم استفاده از ماسک بوده‌است، بار دیگر تمامی ظرفیت‌های بیمارستانی استان باید به بستری بیماران کووید ۱۹ اختصاص یابد.

ستاد مقابله با کرونای مازندران در پی روند افزایشی بستری بیماران کرونایی و نگرانی کادر درمانی، تصویب کرده‌است که علاوه بر ماندگاری ۱۳ محدودیت گذشته شامل عدم بازگشایی تالارهای پذیرایی، پرهیز از تجمعات، استفاده اجباری از ماسک در مراکز صنفی و اداری، چند محدودیت جدید را نیز به این بخش اضافه کند تا شاید بتواند از روند افزایشی این بیماری که می‌تواند مازندران را به سومین موج ناشی از کووید ۱۹ برساند، جلوگیری کند.

جانشین ستاد استانی مقابله با کرونای مازندران گفت: خیز آرام افزایشی آمار بیماران کرونایی در یک هفته اخیر موجب شده تا بار دیگر این استان از لحاظ وضعیت کرونایی به مرز هشدار برسد و چنانچه پروتکل‌های بهداشتی به طور دقیق اجرا نشود، احتمال قرارگیری استان در زمره استان‌هایی با وضعیت قرمز نیز وجود دارد.

حسن حسین‌نژاد، محدودیت‌های جدید را شامل تعطیلی مراکز تفریحی و گردشگری، تعطیلی مدارس با سطح پایین رعایت پروتکل‌های بهداشتی، از سرگیری ستاد روستایی مقابله با کرونا، سخت‌تر شدن نظارت بر واحدهای صنفی، برخورد شدید با متخلفان سلامت در واحدهای صنفی و اداری اعلام کرده‌است.

معاون سیاسی، اجتماعی و امنیتی استاندار مازندران گفت: با این رویکرد برای جلوگیری از قرارگیری استان در موج سوم کرونایی واحدهای گردشگری و تفریحی شامل پارک‌ها و مراکز تفریحی تا پایان هفته آینده در سطح استان تعطیل شد و مدارسی که به دلیل مشکلات نتوانند پروتکل‌های بهداشتی را در سطح مورد نظر دانشگاه علوم پزشکی رعایت کنند نیز هفته آینده تعطیل شدند.

حسن‌نژاد اظهار داشت: علاوه بر این، ضمن اجباری شدن استفاده از ماسک در واحدهای صنفی از جمله نانوایی‌ها، این واحدها موظفند تا از خدمات‌دهی به مشتریان فاقد ماسک نیز خودداری و اتحادیه‌ها و واحدهای صنفی نیز موظفند تا نظارتشان را تشدید کنند و دستگاه‌های بالا دستی نیز باید عملکرد این واحدها را در امور نظارتی رصد نمایند و چنانچه کم‌کاری صورت بگیرد، از لحاظ قانونی با آنها برخورد می‌شود.

> پلیس راهنمایی و رانندگی ناجا ضمن دعوت هموطنان به پرهیز جدی از سفرهای غیرضروری گفت: بدون اغماض با هرگونه تخلف اعم از انحراف به چپ یا استفاده از شانه خاکی جاده‌ها و سایر تخلفات رانندگی، با کنترل‌های محسوس و نامحسوس و گشت‌های هوایی برخورد و ضمن اعمال جریمه نسبت به توقیف وسیله نقلیه اقدام می‌شود

مسئولیت اجتماعی

Pishkhan.com
پیشخوان

حسین سروقامت

۱۴۶

دور زدن ممنوع!

نه... اشتباه نکنید؛ من درباره علامت راهنمایی و رانندگی صحبت نمی‌کنم. در باره دور زدن آدم‌ها سخن می‌گویم!

وقتی به مقصد می‌رسید، راننده آژانس شماره تلفن خود را به شما داده، می‌گوید اگر از این پس راننده خواستید، به خود من زنگ بزنید، نیازی به تماس با آژانس نیست!

تعمیرکار شرکت تعمیرات لوازم‌خانگی نیز پس از تعمیر یخچال معیوب شما کارت خود را در اختیارتان قرار داده، درخواست می‌کند هر ساعتی از شبانه‌روز کار تعمیراتی داشتید، به خودم زنگ بزنید!

دوستان! توصیه می‌کنم این کار را نکنید.

اگر آن آژانس مسافری یا شرکت تعمیراتی نبود، شما چگونه به آن راننده یا تعمیرکار دست می‌یافتید؟ خرتان که از پُل گذشت، تمام؟!

این کار جز آنکه تخطی از یک مسئولیت اجتماعی است، از اخلاق و مرام و لوطی‌گری نیز به دور است!

گزیده

نمره[ا را همه می‌فهمند!

وزیر ارتباطات گفت: اطلاعات مدارک تحصیلی شهروندان ایرانی با حذف بخش‌هایی از حریم خصوصی به‌صورت عمومی در اختیار همه قرار داده خواهد شد.

محمدجواد آذری‌جهرمی، وزیر ارتباطات و فناوری اطلاعات درباره اشکال در بررسی سوابق تحصیلی که اخیراً یک مورد از نمایندگان مجلس به همین دلیل دچار مشکل شد، اظهار داشت: برای حل این مشکل بحث این بود که مدارک تحصیلی به‌صورت الکترونیکی اصالت‌سنجی شود.

وی افزود: وزارت علوم در این خصوص کارش به پایان رسیده‌است و از سال ۹۲ به بعد برای همه دانشگاه‌ها در سامانه‌ای که به این منظور تدوین شده مدارک اصالت‌سنجی می‌شود.

وزیر ارتباطات بیان کرد: به دستور آقای روحانی ما با معاونت حقوقی این موضوع را چک می‌کنیم و احتمالاً اطلاعات مدارک تحصیلی شهروندان ایرانی را با حذف بخش‌هایی از حریم خصوصی به‌صورت عمومی در اختیار همه قرار دهیم تا بتوانند چک کنند، مثلاً مدرک تحصیلی بنده چیست تا به من که مهندس هستم نگویند دکتر و کسی هم بیخود خودش را دکتر جا نزند! و اینکه چه سالی هم فارغ‌التحصیل شدند، مشخص باشد.

خبر کوتاه

■ حق بیمه حوادث و درمان دانش‌آموزی با نرخ حق بیمه ۵۹، ۴۲۰ ریال برای هر نفر در سال تحصیلی جاری است.

■ شهردار منطقه ۱۷ تهران از تخلیه ۷۰۰ کامیون خاک به گود مقدم خبر داد و گفت: با تخلیه به موقع املاک اطراف گود از وقوع فاجعه انسانی پیشگیری شد.

■ آمار بانک مرکزی نشان می‌دهد از فروردین ۹۷ تا شهریور ۹۹، برای صنعت دارو حدود ۲/۵ میلیارد و برای صنعت تجهیزات پزشکی حدود ۱/۴ میلیارد ارز دولتی «یورو» تخصیص پیدا کرده‌است. هر چند «یوروی دولتی» برای تجهیزات پزشکی بیش از یک میلیارد کمتر از داروست، اما مقدار سایر ارزها در تجهیزات پزشکی بیش‌تر است.

■ متخصص تغذیه با بیان اینکه مصرف نمک ارتباط زیادی با بیماری‌هایی مانند فشار خون، کلیوی و انواع بیماری قلبی دارد، گفت: بهتر است روزانه تا ۳ گرم نمک بیشتر مصرف نکنیم.

■ عضو هیئت مدیره انجمن علمی اپتومتری ایران گفت: حدود ۵۰ درصد بیماران مبتلا به دیابت از بیماری خود بی‌خبر هستند و معمولاً زمانی متوجه می‌شوند که بیماری شبکیه پیشرفت کرده‌است و بر اثر تورم و خونریزی شبکیه، دید آنها به شدت کاهش پیدا کرده‌است.

■ رئیس مرکز مطالعات و برنامه‌ریزی شهر تهران با تأکید بر اینکه طبق قانون تمام شهرداری‌ها موظف به تهیه طرح جامع پسماند و بعد از آن، برنامه‌های عملیاتی هستند، بیان کرد: متأسفانه در شهر تهران آخرین بار در سال ۱۳۷۲ طرح جامع پسماند تهیه شد و بعد از آن به معنای واقعی کلمه چنین طرحی متناسب با شرایط نداشتیم. البته شورای شهر حدود ۱۲ سال بعد مصوبه‌ای داشته که بیشتر در حد جلسات باقی ماند و هیچ‌گاه پیگیری نشد.

■ جواد اکبری، عضو هیئت‌مدیره کانون عالی بازنشستگان کشور گفت: حقوق و مزایای بازنشستگان سازمان تأمین اجتماعی که احکام جدید مستمری را دریافت می‌کنند، بدون تأخیر سه ماهه پرداخت خواهد شد.

■ وزیر تعاون، کار و رفاه اجتماعی با بیان اینکه در خصوص همسان‌سازی حقوق و دستمزد بازنشستگان انتظار ۱۴ ساله‌ای وجود داشت، گفت: حقوق بازنشستگان کشوری به طور متوسط ۷۷ درصد افزایش پیدا کرد.

■ رئیس مرکز سنجش و پایش کیفیت آموزشی گفت: امتحانات نهایی دی ماه همچون امتحانات نهایی در خرداد به صورت حضوری برگزار خواهد شد.

■ میادین و بازارهای میوه و تره بار تهران در روزهای جمعه بیست و پنجم و شنبه بیست و ششم مهر به مناسبت رحلت پیامبر اکرم (ص) و شهادت امام حسن مجتبی و نیز شهادت امام رضا (ع) تعطیل هستند.

■ رئیس مرکز تشخیص و پیشگیری از جرایم سایبری پلیس فتا ناجا با اشاره به ارسال کلیپ‌های مومو برای برخی کاربران به خصوص دانش‌آموزان گفت: والدین در این خصوص دقت بیشتری داشته باشند و تهدیدات ارسال کنندگان کلیپ‌های مومو را جدی نگیرند و استرس و اضطراب به فرزندان خود منتقل نکنند.

■ محمدعلی محسنی بندپی رئیس فراکسیون سلامت و سالمندان مجلس، با اعلام خبر بررسی تمام بندهای آیین‌نامه اجرایی سند ملی سالمندان با حضور وزیر تعاون تأکید کرد که این آیین‌نامه به زودی به دستگاه‌های اجرایی سراسر کشور ابلاغ خواهد شد.

■ سرپرست سازمان خدمات اجتماعی شهرداری تهران از راه اندازی پنج اتوبوس سیار ارائه خدمات به کودکان کار و در معرض آسیب خبر داد.

گزیده خبر

تصمیمات حوزه فولاد به نفع کشورهای همسایه است

معاون قضایی دادستان کل کشور: مشکل از ستاد تنظیم بازار و نهادهای مداخله‌گر در بورس کالاست که جایگاه واقعی خود را از دست داده است

به گفته فعالان صنعت فولاد قیمت‌ها در زنجیره فولاد در ابتدا و انتها به صورت ریالی تعیین می‌شود، اما در بخش میانی با قیمت‌های دلاری به فروش می‌رسد و تصمیماتی که در این حوزه اتخاذ می‌شود، به نفع کشورهای همسایه است و تا زمانی که کل زنجیره به صورت متوازن متنفع نشوند، نمی‌توان شاهد متعادل‌سازی بازار و ساماندهی آن بود.

در نشستی که معاون قضایی دادستان کل کشور با اعضای انجمن نوردکاران فولادی ایران داشت، تولیدکنندگان به طرح نقطه‌نظرات خود و موانع تولید پرداختند. همچنین در این جلسه رئیس انجمن سنگ‌آهن ایران نیز حضور داشت و بر مواضع یکسان این انجمن با انجمن نوردکاران فولادی تأکید و مواردی را مطرح کرد.

معاون قضایی دادستانی کل کشور در این جلسه پس از شنیدن صحبت‌ها و دغدغه‌های تولیدکنندگان اظهار داشت: با توجه به مشکلاتی که از سوی تولیدکنندگان واحدهای نوردی کشور در خصوص کمبود شمش فولاد مطرح شد و همچنین به مخاطره افتادن اشتغال کارکنان واحدهای نوردی حتماً مواردی که از سوی تولیدکنندگان مطرح شد، مورد بررسی قرار خواهد گرفت. سعید عمرانی تصریح کرد: از سال ۱۳۹۷ به بازار فولاد ورود کرده و شاهد مباحث تولیدکنندگان هستم، برخی اوقات تصمیماتی در این حوزه اخذ شده که جای تعجب دارد.

وی همچنین در خصوص گلایه‌های نوردکاران از بورس کالا و تصمیمات سلیقه‌ای و تبعیض‌آمیز گفت: با توجه به ساختار بورس، این پرسش‌ها مطرح می‌شود که آیا بورس کالا می‌تواند در ماهیت معاملات ورود کرده و معاملات را ابطال کند. بورس کالا جایگاهی برای مطرح شدن عرضه و تقاضاست و باید در خدمت شفافیت و تولیدکنندگان باشد، بنابراین اگر مشکلی در این خصوص وجود دارد، به نظر می‌رسد مشکل از ستاد تنظیم بازار و نهادهای مداخله‌گر در بورس کالاست که جایگاه واقعی خود را از دست داده است. معاون قضایی دادستان کل کشور تأکید کرد: با توجه به اینکه میزان تولید شمش فولادی کشور بیش از میزان مصرف آن است، باید نقاط تاریکی که در این بین وجود دارد و مانع تنظیم و متعادل‌سازی بازار می‌شود، شناسایی شود. وی تصریح کرد: در حال حاضر نوردکاران برای حدود ۶۰ هزار نفر اشتغالزایی ایجاد کرده‌اند و نگرانی من و عامل حضورم در این جلسه حفظ اشتغال این واحدها بوده است چراکه شواهد نشان می‌دهد تولید در این بخش به مخاطره افتاده و امیدوارم با اصلاح روش‌های عرضه و همچنین مقررات و بازنگری در صادرات بتوانیم مانع به مخاطره افتادن اشتغال در این بخش شویم.

■ عرضه شمش متناسب با تقاضای میلگرد شود

در این جلسه رئیس انجمن نوردکاران فولادی ایران در خصوص مشکلات واحدهای نوردی کشور توضیحاتی را مطرح کرد و اظهار داشت: در حال حاضر نوردکاران فولادی کشور ۳۰ درصد کل فولاد کشور را تولید می‌کنند، اما مقصر عمده گرانی قیمت‌ها شناخته می‌شوند، در حالی که نوردکاران در بخش پایانی این زنجیره هستند و به دلیل کمبود عرضه شمش، خودشان با ۳۰ درصد ظرفیت تولید فعالیت دارند. وی همچنین عنوان کرد: تا زمانی که عرضه با تقاضا برابری نکند، مشکلات نوردکاران مرتفع نخواهد شد. همچنین امیدواریم زیرساخت‌ها برای ورود تمامی شرکت‌های نوردی به بورس هموار شود.

■ چرا قیمت شمش دلاری تعیین می‌شود؟

مصطفی عبداللهی دیگر عضو هیئت مدیره انجمن نوردکاران فولادی ایران نیز در این نشست اظهار داشت: قیمت تمام شده شمش فولاد طبق اعلام فولادسازان در سایت کدال کمتر از ۵ هزار تومان در هر کیلو است، در حالی که آن را با دو برابر قیمت در بورس کالا به فروش می‌رسانند و فروش‌های خارج از بورس کالا نیز عدد مشخصی ندارد.

وی تصریح کرد: انتظار می‌رود نهادهای نظارتی در این خصوص وارد عمل شوند تا مشخص شود فولادسازان که مواد اولیه خود را با قیمت‌های ریالی و بسیار کمتر از نرخ‌های جهانی می‌خرند و با برخورداری از انرژی و نیروی انسانی ارزان شمش را تولید می‌کنند، چرا با نرخ‌هایی تا ۳۰ درصد بالاتر از قیمت‌های صادراتی خودشان به فروش می‌رسانند.

نادر یوسفی، مدیرعامل گروه ملی فولاد نیز در این جلسه در خصوص تداوم تولید در این واحد صنعتی هشدار داد و گفت: این واحد صنعتی ۳ هزار نفر پرسنل دارد و با توجه به مشکلاتی که در تأمین مواد اولیه داریم، تداوم فعالیت به مخاطره افتاده است. در حال حاضر تصمیماتی که در عرصه فولاد اتخاذ شده، منجر به حفظ اشتغال در کشورهای همسایه شده است.

وی تأکید کرد: فرآیند قیمت‌گذاری در بورس کالا مشکل دارد و باید اصلاح شود. همچنین از دیگر مشکلاتی که در خصوص بورس کالا وجود دارد، این است که بخش عمده ترکیب هیئت مدیره بورس کالا از شرکت‌های بزرگ فولادی بوده و متأسفانه در تصمیماتی که می‌گیرند، منافع این شرکت‌ها در نظر گرفته می‌شود.

۲۰۰ شرکت اخلالگر اقتصادی در یک اتاق!

معاون فنی سازمان امور مالیاتی از شناسایی ۲۵۰۰ شرکت اخلالگر اقتصادی خبر داد که در مواردی ۲۰۰ شرکت فقط یک آدرس دارند!

هشدار همتی درباره ریسک بزرگ بازار ارز

گزارش
هادی غلامحسینی

به گفته معاون فنی و حقوقی سازمان امور مالیاتی در جریان بررسی‌ها ۲هزارو۵۰۰ شرکت صوری شناسایی شده‌اند که این شرکت‌ها در حوزه اخلالگری اقتصادی و فرار مالیاتی مشغول بودند. از سوی دیگر ۲۰۰ شرکت شناسایی شده‌اند که یک آدرس پستی مشابه دارند و در گذشته نیز ۴هزارو۵۰۰ شرکت کاغذی شناسایی شده‌بود که این شرکت‌ها در عالم واقع موجودیت فیزیکی نداشتند، اما صورت‌های معاملات واهی و فاکتور صوری ایجاد می‌کردند. این دست از اطلاعات شرکت‌ها را وقتی در کنار ثبت‌سفارش‌های گسترده کالاهای غیرضروری و دپوی ۸میلیون تن کالا در گمرکات و بنادر قرار می‌دهیم، متوجه می‌شویم که افزایش نرخ ارز، کالا و بدهی‌های کلان مالیاتی و بانکی از ولنگاری حوزه شرکت‌ها آب می‌خورد. نکته جالب آن است که حوزه مورد علاقه شرکت‌ها، واردات کالاهایی است که سود بیشتری داشته‌باشند، از همین‌رو به اعتقاد کارشناسان اقتصادی اگر ولنگاری شرکت‌ها در حوزه ثبت‌سفارش کالا و واردات ساماندهی شود، نرخ ارز به عنوان عامل ایجاد تنش در ساختمان قیمت‌ها کنترل خواهد شد؛ البته رئیس کل بانک مرکزی پیش از این به ولنگاری‌ها در حوزه واردات کالا و قاچاق اشاره داشته‌است، با این حال این روزها شاید در حوزه ساماندهی حوزه تجاری خبرهایی است که همتی ریسک بازار ارز را به‌طور مجدد برای بازیگران این بازار گوشزد کرده‌است، بی‌شک اگر حوزه تقاضا برای ارز که همانا واردات غیرضروری است ساماندهی شود، ثبات در اقتصاد ایجاد خواهد شد.

در حالی که یکی از مسئولان اداره کل ثبت شرکت‌ها و مؤسسات غیرتجاری در سال ۹۳ تعداد شرکت‌های ثبت‌شده در ایران را یک میلیون و ۳۰۰ هزار واحد عنوان کرده‌بود، به گفته معاون فنی و حقوقی سازمان امور مالیاتی در جریان بررسی‌ها ۲هزارو ۵۰۰ شرکت صوری شناسایی شده که این شرکت‌ها در حوزه اخلالگری اقتصادی و فرار مالیاتی مشغول بودند، از سوی دیگر ۲۰۰ شرکت شناسایی شده‌اند که یک آدرس پستی مشابه دارند، این اطلاعات به خوبی نشان می‌دهد برخی از شرکت‌ها در تحریک و دستکاری بخش عرضه و تقاضا در بازارهایی چون ارز، کالا و تأمین مالی بانکی، زمین و ساختمان، خودرو، قطعات نقش مخرب دارند؛ از همین‌رو شاهد نوسان‌های گاه و بیگاه در اقتصاد هستیم. در این میان به نظر می‌رسد نهادهای نظارتی کار بررسی عملکرد شرکت‌ها را در اقتصاد ایران آغاز کرده‌اند، زیرا یکی از راه‌های تعادل در اقتصاد حذف شرکت‌های مخرب و اخلالگر است.

در شرایطی که درگیری بین دستگاه‌های دولتی چون وزارت صمت و اقتصاد در رابطه با تولیت سامانه‌های ثبت سفارش و واردات کالا بالا گرفته است و به‌رغم تنگنای ارزی کشور در حدود ۸میلیارد دلار کالا در گمرکات و بنادر دپو شده و ورود این کالاها که بخشی از آن غیرضروری است، برابر می‌باشد با ایجاد موج جدید تقاضا در بازار ارز جهت واردات مجدد، به نظر می‌رسد به جای اینکه فقط رئیس کل بانک مرکزی را مقصر گرانی ارز بدانیم، باید واردات و قاچاق کالای غیرضروری را عامل تشدید نرخ ارز در شرایط تحریم و جنگ اقتصادی معرفی کرد.

در حالی که نرخ دلار همچنان در محدوده ۳۱هزار تومان قرار دارد و کارشناسان اقتصادی جهش نرخ ارز در بازار داخلی را از چشم بی‌انضباطی در سیاست‌های تجاری در واردات کالاهای غیرضروری و ثبت سفارش‌های گسترده کالا در سال جاری و دپوی ۸میلیارد دلار کالا در گمرکات و بنادر می‌بینند و بر این باورند مقصر نوسان‌های نرخ ارز طی ماه‌های اخیر دستگاه‌های متولی واردات هستند و حالا با ترخیص میلیاردها دلار کالای دپو شده در گمرکات و بنادر به تدریج این کالاها به ریال تبدیل شده و این ریال جهت تهیه ارز واردات مجدد بازار ارز داخلی را با رشد تقاضا مواجه می‌کند، رئیس کل بانک مرکزی که پیش از این در رابطه با آشفتگی در بازار واردات رسمی و غیررسمی انتقاداتی داشت، با اشاره به اینکه دهها میلیارد دلار از درآمدهای ارزی ایران مسدود شده، به طور مجدد به ریسک بازار ارز اشاره کرد. از سوی دیگر به نظر می‌رسد تا سیاست‌های تجاری (حوزه واردات و قاچاق کالا و ارز) متناسب با فشار ناشی از تشدید تحریم‌ها و کاهش درآمدهای ارزی نفتی و غیرنفتی تغییر نکنند، برقراری ثبات در بازار ارز سخت و پیچیده است.

■ شناسایی ۲۵۰۰ شرکت کاغذی اخلالگر در نظام اقتصادی

معاون فنی سازمان امور مالیاتی از شناسایی ۲۵۰۰ شرکت کاغذی در دو ماه خبر داد و گفت: براساس اطلاعات به دست آمده، ۲۰۰ شرکت با یک آدرس پستی شناسایی شدند.

محمود علیزاده در گفت‌وگو با فارس با اشاره به برخورد جدی سازمان امور مالیاتی کشور با شرکت‌های کاغذی اظهار داشت: با همکاری دستگاه‌های ذی‌ربط و داده‌ها و اطلاعات در سامانه تعریف شده، در دو ماه گذشته بالای ۲۵۰۰ شرکت صوری شناسایی کردیم که با استفاده از مکانیزم گرافیک است. معمولاً افرادی که در شرکت‌های کاغذی قرار دارند، زنجیره‌ای در شرکت‌های دیگر نیز حضور دارند. مثلاً اگر یک فردی در یک شرکتی شناسایی شده، این فرد در شرکت‌های دیگر نیز رصد خواهد شد.

معاون فنی و حقوقی سازمان امور مالیاتی تأکید کرد: دومین موضوع برای شناسایی، مکان ثبتی شرکت‌هاست. به وجود آمدن این شرکت‌ها معمولاً با نیت اقتصادی نیست و آنها بیشتر به دنبال فرار مالیاتی و اخلال در نظام اقتصادی هستند. مثلاً در یک مکان ۲۰۰ شرکت با یک آدرس پستی ثبت شده است. بنابراین تمامی فعالیت‌های آنها زیر نظر قرار می‌گیرد.

وی با بیان اینکه در گذشته حدود ۴۵۰۰ شرکت کاغذی شناسایی کردیم، گفت: این شرکت‌ها در عالم واقع موجودیت فیزیکی ندارند. صورت‌های معاملات واهی ایجاد می‌کنند و در کنار فروشنده یا خریدار واقعی قرار می‌گیرند و اقدام به صدور فاکتور واهی می‌کنند.

درآمدهای ارزی کشور به واسطه تحریم‌های ناجوانمردانه امریکا و همچنین شیوع کرونا از ناحیه ارزهای نفتی و غیرنفتی کاهش یافته‌است. در چنین شرایطی با وجودی که انتظار می‌رود سیاست‌های تجاری و واردات کالا به حوزه واردات کالاهای ضروری محدود شود، تا فشار از ناحیه ثبت سفارش کالا به منابع ارزی نرخ ارز را به شکل ممتد بالا نبرد، متأسفانه شاهد بی‌انضباطی در حوزه ثبت سفارش کالا هستیم. به‌طوری که هم اکنون در حدود ۸میلیون تن کالا در گمرکات و بنادر وجود دارد. ترخیص این کالاها بی‌تردید بازار ارز داخلی را با فشار تقاضا برای تهیه ارز جهت واردات مجدد کالا روبه رو می‌کند.

اگر چه فشارها برای ترخیص ۸میلیون تن کالای موجود در گمرکات و بنادر که ارزش آن در حدود ۸میلیارد دلار ارزیابی می‌شود، بالا گرفته‌است و همانطور که اشاره شد، تبدیل شدن این کالاها به ریال، تقاضای جدید در بازار ارز جهت واردات مجدد ایجاد می‌کند، انتظار می‌رود سیاست‌های تجاری متناسب با درآمدهای ارزی کشور تغییر یابد تا به واسطه ثبت سفارش جدید ورود کالا، نرخ ارز در بازار داخلی بیش از این دیگر افزایش نیابد و منابع ارزی کشور صرف واردات کالاهای ضروری چون غذا و دارو شود.

هم اکنون نرخ دلار در کانال ۳۱هزار تومان و نرخ یورو در کانال ۳۷هزار تومان و همچنین نرخ درهم نیز در کانال ۸هزار و ۷۰۰تومان قرار دارد. در این میان اگر چه جهش نرخ ارز در شرایط کنونی انتقادهایی را در پی داشته است، اما به نظر می‌رسد رشد اخیر نرخ در بازار ارز عموماً ناشی از صدور ثبت سفارش‌های قابل ملاحظه کالا و قاچاق کالا بدون توجه به منابع ارزی کشور و شرایط تحریم و شیوع کرونا و کاهش درآمدهای ناشی از صادرات غیرنفتی است.

■ رئیس کل بانک مرکزی: بازار ارز پرریسک‌ترین بازار است

رئیس کل بانک مرکزی گفت: طی سه‌هفته آینده فشارها به ایران به اوج خود خواهد رسید و من همواره تأکید کرده‌ام که بازار ارز پرریسک‌ترین بازار است و هرچه مردم خودشان تشخیص دادند، انجام بدهند، هر لحظه ممکن است اتفاقی در این بازار بیفتد.

عبدالناصر همتی، رئیس کل بانک مرکزی روز چهارشنبه ۲۳مهرماه۹۹ در حاشیه نشست هیئت دولت و در جمع خبرنگاران اظهار داشت: درپی تحریم‌ها که در چارچوب فشار حداکثری دولت امریکا به تدریج علیه ما عملیاتی می‌شود، اتفاقاتی رخ داده و متأسفانه انتظارات منفی در جامعه به همین دلیل شکل گرفته است. وی افزود: ما تمام تلاش خود را می‌کنیم که این وضعیت را به ثبات برسانیم و تعدیل کنیم. همتی در جمع خبرنگاران به برخی نقل قول‌ها از سوی خود مبنی بر اینکه دلار پایین می‌آید، گفت: من عرض کرده‌ام که شرایط بسیار پیچیده و در حال تغییر است.

رئیس کل بانک مرکزی اظهار داشت: محدودیت‌هایی روی منابع ما گذاشته‌اند و اکنون دهها میلیارد دلار از درآمد ارزی ما در خارج از کشور مسدود شده‌است و بسیاری از کشورهایی که روابط خوبی با ما دارند به دلیل فشار امریکا اجازه استفاده ایران از آنها را نداده‌اند، در حالی که پیش‌بینی من این بود که ما امسال بتوانیم از آنها بهره‌برداری کنیم.

وی اظهار امیدواری کرد: خوشبختانه اقدامات خوبی را شروع کرده‌ایم و من نسبت به آینده خوش‌بین هستم.

همتی گفت: در پایان دولت رئیس‌جمهور فعلی امریکا فشارها بیشتر شده است، اما ما در عوض مقاومت‌مان را بیشتر می‌کنیم و بسیار امیدوارم که بتوانیم این مسائل را حل کنیم، بنابراین یکی از اقدامات مهمی که در این زمینه صورت دادیم، مذاکره با مناطقی بوده که پول‌های ما در آن کشورها مسدود است و من چند روز پیش سفری به عراق داشتم، امیدواریم بتوانیم از منابع‌مان در عراق که بیش از ۵میلیارد دلار است، استفاده کنیم.

رئیس کل بانک مرکزی اظهار داشت: در مراکز دیگر نیز ما پاسخ مثبت شنیدیم، ان‌شاءالله به تدریج تجار و واردکنندگان ما متوجه خواهند شد که ما در کجاها به منابع‌مان دسترسی پیدا کردیم و وقتی به درخواست‌های آنها پاسخ داده‌می‌شود، آنها در بازار خواهند دید.

همتی تأکید کرد: به هر حال باید این را قبول کنیم که طی سه‌هفته آینده فشارها به ایران به اوج خود خواهد رسید و من همواره گفته و تأکید کرده‌ام که این بازار پرریسک‌ترین بازار است و هرچه مردم خودشان تشخیص دادند انجام بدهند، ریسک این بازار بسیار بالاست و هر لحظه ممکن است اتفاقی در این بازار بیفتد.

خبر

فسادخیزترین بخش صنعت خودرو کجاست؟

وجود فضایی غیرشفاف و مبهم در فرآیند قراردادهای تأمین قطعات باعث عدم امکان نظارت گسترده توسط دستگاه‌های نظارتی شده است که در نتیجه موجب ایجاد بستری برای فساد مالی، افزایش غیرواقعی بهای تمام‌شده خودرو و ایجاد انحصار می‌شود. یکی از گلوگاه‌های فسادخیز در صنعت خودروسازی بخش تأمین قطعات است.

به گزارش تسنیم، وجود فضایی غیرشفاف و مبهم در فرآیند قراردادهای تأمین قطعات باعث عدم امکان نظارت گسترده توسط دستگاه‌های نظارتی می‌شود که در نتیجه موجب ایجاد بستری برای فساد مالی، افزایش غیرواقعی بهای تمام‌شده خودرو، ایجاد انحصار و در نتیجه کنار رفتن ظرفیت‌های بالقوه و سالم از زنجیره می‌گردد. بررسی‌ها نشان می‌دهد بخش تأمین قطعات حدود ۸۳ درصد بهای تمام‌شده خودرو را تشکیل می‌دهد و مبارزه با فساد در این حوزه می‌تواند باعث کاهش بهای تمام‌شده خودرو شود. براساس دستورالعمل‌های موجود در شرکت‌های تأمین قطعات خودرو، تمامی تأمین‌کنندگان موظف به ارائه آنالیز قیمت قطعات بر مبنای ارائه مستندات هستند، لیکن مواردی نظیر تهدید به تعطیلی خط توسط برخی تأمین‌کنندگان انحصاری (تک‌منبع)، فشار اتحادیه‌های صنفی و مسائلی از این دست سبب شده است، آنالیزهای ارائه‌شده عمدتاً بدون ارائه مستندات کافی باشد و در نتیجه قیمت‌گذاری در فضایی غیرشفاف و بر مبنای چانه‌زنی صورت گیرد. در گزارش هیئت تحقیق و تفحص از صنعت خودرو در خصوص قراردادهای تأمین قطعات با فناوری بالا مانند برخی قطعات سیستم‌های سوخت‌رسانی، سیستم مرکز کنترل موتور و غیره این مسئله ملموس‌تر می‌شود. در این گزارش بیان شده است، در یکی از روش‌های تأمین این قطعات، خودروساز آنها را به‌صورت نیم‌ساخته یا ساخته‌شده کامل از منابع خارجی خریداری می‌کند، سپس آن را به قطعه‌ساز تحویل می‌دهد که در نتیجه عمده فرآیند انجام‌شده توسط قطعه‌ساز برچسب‌گذاری می‌شود و بسته‌بندی مجدد در قبال کارمزد مشخص است.

جالب‌تر اینکه تأمین‌کنندگان خارجی یا به‌عبارت واقعی‌تر واسطه‌های تجاری خارجی عمدتاً توسط قطعه‌ساز معرفی شده‌اند که این امر امکان تبانی و فساد مالی را افزایش می‌دهد، چنانکه براساس این گزارش با بررسی‌های انجام‌شده مشخص شده که قطعات خریداری‌شده از واسطه‌های چینی حدود ۲۵ درصد گران‌تر از منابع اصلی تأمین شده است. همچنین بخش دیگری از قطعات مذکور که توسط تأمین‌کنندگان داخلی تأمین شده است در فضایی غیرشفاف و فسادزا بدون مشخص شدن آنالیز قیمتی و میزان ارزبری صورت می‌گیرد، در نتیجه باعث می‌شود میزان حاشیه سود تمام‌شده قطعه تحویل داده‌شده به خودروساز مشخص نشود. در مجموع این عدم شفافیت‌ها در منابع و قیمت تأمین قطعات امکان تخلفات مالی و تبانی در قراردادهای صورت‌گرفته را افزایش می‌دهد و در نتیجه آن می‌تواند افزایش غیرواقعی بهای تمام‌شده خودرو را به‌همراه داشته باشد. همچنین از نگاهی دیگر این امر می‌تواند موجب افزایش شدت انحصار و در نتیجه خارج شدن تولیدکنندگان بالقوه و تجار سالم از فضای زنجیره تأمین قطعات خودروسازی شود. در طرح اخیر کمیسیون صنایع و معادن مجلس شورای اسلامی به‌نام «طرح تحول بازار و صنعت خودروی سبک» برای مقابله با این مهم، راهکاری ارائه شده است. در این راهکار ایران‌خودرو و سایپا برای عرضه خودرو در بورس کالا ملزم به انتشار عمومی اطلاعات مربوط به خرید تمام قطعات خودرو از جمله قیمت خرید قطعه و نام شرکت تأمین‌کننده یا سازنده قطعه و غیره هستند. اگرچه این راهکار نمی‌تواند کلیه مشکلات زنجیره تأمین را حل کند، اما با ایجاد شفافیت و در دسترس قرار دادن گستره‌ای از اطلاعات امکان نظارت و بررسی به‌منظور جلوگیری از فسادهای مالی را برای نهادهای نظارتی فراهم می‌کند. همچنین می‌تواند فضای رقابتی بین تأمین‌کنندگان ایجاد و به خروج صنعت قطعه‌سازی از انحصار کمک کند.

سهام دولت در بانک‌های ملت، تجارت و صادرات عرضه می‌شود

تخفیف ۲۰ درصدی تا سقف ۵ میلیون تومان

معاون بیمه و بانک وزیر امور اقتصادی و دارایی با بیان اینکه باقیمانده سهام دولت در سه بانک ملت، تجارت و صادرات در قالب دارا سوم، آبان‌ماه ارائه می‌شود، گفت: ۲۰ درصد تخفیف برای هر کد ملی تا سقف ۵ میلیون تومان در نظر گرفته شده است.

عباس معمارنژاد در گفت‌وگو با فارس، در مورد مصوبه روز چهارشنبه هیئت دولت مبنی بر واگذاری باقیمانده سهام دولت در سه بانک ملت، تجارت و صادرات گفت: باقیمانده سهام دولت در سه بانک خصوصی شده در قالب دارا سوم یا صندوق قابل معامله بورسی (ETF) با تخفیف ۲۰ درصد برای هر کد ملی تا سقف ۵ میلیون تومان ارائه می‌شود.

وی در مورد اینکه با توجه به تخفیف در نظر گرفته شده، برای خرید دارا یکم و دارا دوم آیا این تخفیف جدا از آن است، گفت: کسانی که قبلاً تا ۵میلیون تومان سهام دولت را در قالب دارا یکم و دارا دوم (پالایشی یکم) خریداری کرده‌اند هم می‌توانند واحدهای سرمایه‌گذاری صندوق دارا سوم را برای هر کد ملی تا سقف ۵ میلیون تومان با تخفیف ۲۰درصد خریداری کنند. معمارنژاد افزود: تخفیف در نظر گرفته شده برای خرید واحدهای دارا سوم جدا از تخفیف صندوق‌های دارا یکم و دارا دوم است و ربطی به آنها ندارد. معاون بیمه و بانک وزیر امور اقتصادی و دارایی در پاسخ به این سؤال که از چه زمانی و چگونه می‌توان واحدهای دارا سوم را خریداری کرد، گفت: تمام تلاشمان این است که در هفته‌های اول آبان‌ماه این صندوق دارا سوم را در بورس ارائه کنیم و دارنده هر کد ملی می‌تواند واحدهای این صندوق را خریداری کند و الزامی به داشتن کد بورسی نیست. بنابراین آنهایی که کد بورسی دارند از طریق کارگزاری‌های خود یا از طریق شبکه بانکی و آنهایی که کد بورسی ندارند، از طریق درگاه‌های الکترونیکی بانک‌ها می‌توانند نسبت به خرید واحدهای سرمایه‌گذاری دارا سوم تا سقف ۵ میلیون تومان اقدام کنند.

سازمان آگهی‌های روزنامه جوان
تلفنی آگهی می‌پذیرد
۸۸۳۴۱۶۵۴

وزارت نیرو
شرکت سهامی برق منطقه‌ای سیستان و بلوچستان

آگهی ارزیابی کیفی شماره ۹۹/۱۲

نوبت اول | م الف: ۵۶۴ / شناسه آگهی: ۱۰۲۲۴۵۰

مناقصه‌گزار: شرکت سهامی برق منطقه‌ای سیستان و بلوچستان
موضوع مناقصه: نظارت عالیه و کارگاهی احداث پست ۲۳۰ کیلو ولت سردرگان
تاریخ دریافت اسناد ارزیابی کیفی: از یکشنبه مورخ ۱۳۹۹/۷/۲۰ لغایت روز شنبه مورخ ۱۳۹۹/۸/۳
نحوه دریافت اسناد ارزیابی کیفی: مراجعه به صفحه اعلان عمومی سامانه تدارکات الکترونیکی دولت به آدرس www.setadiran.ir
تاریخ تحویل پاکات ارزیابی کیفی: حداکثر تا ساعت ۲:۰۰ بعد از ظهر روز یکشنبه مورخ ۱۳۹۹/۸/۱۸
نحوه تحویل پاکات ارزیابی کیفی: بارگذاری پاکات به صورت الکترونیکی در سامانه تدارکات الکترونیکی دولت مطابق با زمانبندی
مدت اجرای پروژه: ۳۰ ماه شمسی از تاریخ ابلاغ قرارداد
حداقل امتیاز قابل قبول ارزیابی کیفی: ۶۰
از مناقصه گرانی که حداقل امتیاز لازم ارزیابی کیفی را کسب نمایند جهت شرکت در مناقصه دعوت به عمل خواهد آمد.
شروط و شرایط شرکت در فرآیند ارزیابی کیفی: به شرح مندرج در اسناد ارزیابی کیفی

پیام مدیریت مصرف
با ترویج فرهنگ صرفه‌جویی، صنعت برق را در ارائه خدمات پایدار یاری کنیم

روابط عمومی شرکت برق منطقه‌ای سیستان و بلوچستان

برتر روزنامه‌ها

امریکایی‌ها همچنان در انتظار «سورپرایز اکتبر» ترامپ

روزنامه وطن‌امروز نوشت: هر چه به زمان برگزاری انتخابات ریاست‌جمهوری امریکا نزدیک‌تر می‌شویم، فاصله ترامپ از بایدن در نظرسنجی‌ها نیز بیشتر شده و احتمال پیروزی نامزد دموکرات‌ها بیشتر می‌شود. ترامپ که تا قبل از اینکه به مناظره انتخاباتی با بایدن برود و بعد از آن به کرونا مبتلا شود، به خوبی راه خود را برای در دست گرفتن کلید کاخ سفید هموار کرده بود، با سرعتی عجیب در حال از دست دادن رأی خود در نظرسنجی‌هاست، با این حال ۲۰روز تا برگزاری انتخابات باقی مانده و در شرایطی که ماه اکتبر به نیمه رسیده، هنوز هم زمان برای رونمایی از شگفتانه ماه اکتبر او وجود دارد. برخی گمان می‌کردند سورپرایز او تأیید واکسن کرونا باشد، تعداد دیگری از تحلیلگران شکاک اما بر این عقیده بودند که خبر کرونا گرفتن ترامپ شگفتی ماه اکتبر است و می‌تواند رأی او را در بین طبقات پایین جامعه امریکا که خود با کرونا دست به گریبان هستند، بالا ببرد.

کمپین ترامپ بعد از آن اعلام کرد غیر از ایمیل‌های کلینتون که جنجال زیادی در سال ۲۰۱۶ به پا کرده بود، تصمیم بر این شده اسناد تحقیقات اف‌بی‌آی، از احتمال دخالت روسیه در انتخابات امریکا و ارتباط کمپین انتخاباتی ترامپ با روس‌ها را نیز منتشر سازد تا مردم و افکار عمومی متوجه شوند دخالت روسیه در انتخابات امریکا، توهمی بیشتر نبوده و به بهانه‌ای در دست دموکرات‌ها تبدیل شد تا با آن ترامپ را در سال‌های ابتدایی فعالیتش در کاخ سفید تحت‌فشار قرار دهند. حالا اما سؤال این است، این ایمیل‌ها و اسناد می‌تواند سورپرایز ماه اکتبر باشد و نتیجه انتخابات را به نفع ترامپ تغییر دهد؟ با گذشت تنها چند روز از منتشر شدن خبر احتمال انتشار این ایمیل‌ها در سایت وزارت خارجه امریکا توسط مایک پمپئو، هنوز واکنش مستقیمی از جانب کلینتون یا سایر افراد مؤثر در حزب دموکرات و کمپین انتخاباتی بایدن به این خبر نشان داده نشده است. رسانه‌ها نیز زیاد به این موضوع نپرداخته‌اند و به نظر می‌رسد همانطور که رسانه‌های حامی ترامپ، از کنار خبر نیویورک تایمز مبنی بر فرار مالیاتی ترامپ گذشتند، رسانه‌های دموکرات نیز از کنار این خبر مهم گذشتند، البته ترامپ سعی دارد به صورت مرحله به مرحله این ایمیل‌ها را منتشر کند و مایک پمپئو مسئول مستقیم این کار شده است. این مسئله اما چندان هم در دل دموکرات‌ها ترس‌ولرز ایجاد نکرده است. تحلیلگران وابسته به حزب دموکرات بیان کرده‌اند این اقدام ترامپ در آستانه انتخابات ارزشی ندارد. آنها اعلام کرده‌اند ظاهراً ترامپ نمی‌داند با چه کسی رقابت می‌کند و در چه سالی قرار دارد.

خواب جدید امریکا برای عراق

روزنامه خراسان نوشت: از مدت‌ها پیش که الحدالشعبی، با شکست گروه تروریستی داعش و تقویت عراق در مقابل نقشه‌های امریکا برای تجزیه این کشور بر اساس فرقه و قومیت، خواب و خیال‌های واشنگتن در عراق را نقش بر آب کرد، ائتلاف امریکا - رژیم صهیونیستی و عرب‌های مرتجع، جنگ روانی خود را علیه الحشد الشعبی آغاز کردند اما پس از سفر اخیر الکاظمی به واشنگتن این جنگ روانی اوج گرفته است.

در واقع پس از این سفر، حملات علیه پایگاه‌های نظامی و همچنین سفارت امریکا در عراق افزایش داشته است؛ حملاتی که امریکا گروه‌های مقاومت عراق را به انجام آن متهم و به تازگی اعلام کرده است سفارت خود را در بغداد، پایتخت عراق تعطیل می‌کند، اما هدف امریکا از این نمایش، ایجاد جوی برای معرفی الحشدالشعبی به عنوان یک گروه «شبه‌نظامی» با «سلاح‌های کنترل نشده» است. گروه‌های مقاومت اما نه تنها چنین اتهامی را رد می‌کنند بلکه آن را اقدامی سازمان‌یافته از سوی مزدوران امریکا می‌دانند که با هدف بدنام‌سازی گروه‌های مقاومت عراق نزد افکار عمومی این کشور و همچنین حملات جدید علیه این گروه‌ها انجام می‌شود.

به گفته «کاظم الفرطوسی» سخنگوی گردان‌های سیدالشهدا وابسته به سازمان الحشدالشعبی، دلایلی وجود دارد که ثابت می‌کند سفارت امریکا در عراق از طریق مزدوران خود، حملات راکتی علیه اماکن دیپلماتیک از جمله سفارت خود امریکا را انجام می‌دهد چراکه واشنگتن در پی برهم زدن وضعیت عراق و تحت تاثیر قرار دادن افکار عمومی این کشور است. واقعیت نیز این است که دولت امریکا همواره با متهم کردن گروه‌های الحشدالشعبی با نزدیکی به ایران سعی می‌کند فعالیت این گروه‌ها را بر خلاف منافع مردم عراق و حاکمیت این کشور جلوه دهد و بغداد را تحت فشار بگذارد تا این گروه‌ها را غیرقانونی اعلام کند. از سوی دیگر روند حملات مقاومت باعث شده است تا طرف امریکایی در جلسات مختلف با مقامات عراقی تأکید کند که هدفش خروج نهایی از عراق است. بدین خاطر است که مقاومت عراق به صورت موقت حملاتش را متوقف کرده است. این موضوع پس از دو هفته رایزنی‌های سنگین در آستانه انتخابات امریکا و تعهد طرف امریکایی صورت گرفت. بر همین اساس، سخنگوی گردان‌های حزب‌الله عراق با بیان اینکه این آتش‌بس با هدف اعطای فرصت به دولت عراق برای طرح جدول زمانی جهت خروج نیروهای امریکایی از کشور است، اعلام کرد، گروه‌های مقاومت با آتش‌بس مشروط و توقف حملات به نیروهای امریکایی در عراق موافقت کرده‌اند و شامل همه گروه‌های مقاومت عراق به ویژه آن گروه‌هایی می‌شوند که پشت حمله به نیروهای امریکایی هستند.

خاموشی فعال

صبح نو در سرمقاله خود نوشت: گویی قرار نیست حواریون پاستور دست از عناد نسبت به مجلس بردارند و به‌جای لفافه‌گویی و کنایه‌پراکنی، مردانه وارد میدان شوند. یکی از این حواریون که به موجب سبقه طولانی امنیتی - اطلاعاتی، ید طولایی در گرداندن واژه‌ها دارد، روز گذشته بار دیگر کلماتی را علیه رئیس مجلس ردیف کرد. حسام‌الدین آشنا، مشاور ویژه حسن روحانی با اشاره به آغاز سفرهای انتخاباتی ترامپ و ایجاد مشابهت تلویحی این سفرها با نظارت میدانی قالیباف، نوشت: «تقلید از ترامپ نشانه شجاعت نیست.» دولتی‌ها و رسانه‌های اصلاح‌طلب حامی آنها که در ماجرای بحث‌های اخیر بر سر عقلانیت و شجاعت، قافیه را بدجور باختند، تلاش دارند به نحوی دیگر خود را بازیابند. به نظر می‌رسد دولتی‌ها که جملگی نیروهای آشنا به قواعد جنگ روانی هستند، می‌کوشند برای پُر کردن خلأ قابلیت مدیریتی، نیش و کنایه‌ها را نثار رئیس مجلس و به طور کلی مجلس یازدهم کنند تا تمرکز آنها برای خدمت‌رسانی به مردم مخدوش شود. هدف از این به‌راه‌انداختن جنگ روانی، انداختن مجلس در چاله بی‌فایده بگومگوهای سیاسی است. شاید بهترین راه برای مقابله، «خاموشی فعال» یعنی کار کردن برای مردم به دور از جنجال‌های تبلیغاتی باشد.

قالیباف: اکنون اولویت قانونگذاران نظارت میدانی است

از مجلس میان مردم می‌رویم تا تأثیر مصوبات خودمان را ببینیم

گزارش یک

جلسه نهایی پیگیری و نظارت میدانی رئیس مجلس شورای اسلامی در سیستان و بلوچستان با حضور جمعی از فرماندهان نظامی و انتظامی، مسئولان و نمایندگان مجلس در تالار امام رضا(ع) زاهدان برگزار شد.

قالیباف صبح روز دوشنبه ۲۱مهر از طریق فرودگاه کنارک وارد سیستان و بلوچستان شد و نظارت میدانی‌اش را در این استان با بازدید از شهر فرودگاهی چابهار آغاز کرد، او در جنوب سیستان و بلوچستان از مناطق حاشیه شهر زابل نظارت و بی‌واسطه با مردم گفت‌وگو کرد و درددل‌ها و مشکلات آنان را شنید. بازدید از بیمارستان ایرانمهر، مرز کوهک و مدرسه شهید مطهری سراوان، بیت مقام معظم رهبری و کارخانه بافت بلوچ ایرانشهر از دیگر برنامه‌های روز اول نظارت میدانی قالیباف در سیستان و بلوچستان بود. رئیس مجلس سپس در روز دوم نظارت میدانی در سیستان و بلوچستان از پروژه ۴۶هزار هکتاری انتقال آب به سیستان، مرز میلک، چاه نیمه زابل و دشت رباط خاش بازدید و ضمن گفت‌وگو با مردم، از نزدیک مشکلات آنان را رصد کرد.

پس از این بازدیدها نوبت به جمع‌بندی نهایی پیگیری‌ها رسید که باید با حضور مسئولان استانی، اعم از مسئولان دولتی، نظامی و نمایندگان مجلس انجام شود، به همین منظور جلسه‌ای با حضور همه این مسئولان و رئیس مجلس شورای اسلامی برگزار شد، شاید که قفل رسیدگی به مشکلات استان سیستان و بلوچستان، پس از دهه‌های متمادی، محرومیت و تبعیض باز شود.

■ قالیباف: سیستان و بلوچستان در برخی شاخص‌ها بسیار عقب است

رئیس مجلس شورای اسلامی در این نشست با تقدیر از میزبانی گرم مردم این خطه گفت: یکی از اهداف ما در مجلس این است که نهاد مجلس را به حمایت تک‌تک نمایندگان که متعلق به بخشی از این سرزمین هستند، پای کار بیاوریم.

وی ادامه داد: هدف بعدی اولویت دادن نظارت میدانی بر قانونگذاری است، چراکه در قانونگذاری مشکلی نداریم، در بخش قانون متورم هستیم؛ قانون‌هایی که زمینه اجرایی نداشته یا اینکه زمینه داشته ولی دستگاه‌ها آن را در معطلی قرار داده‌اند.

قالیباف افزود: حرف ما این است که این استان نسبت به بقیه نقاط کشور، در برخی شاخص‌ها بسیار عقب مانده و توجهی به آن نشده است. مجلس به عنوان جایی که برنامه تنظیم و بودجه تصویب می‌کند، حتماً باید نظارت میدانی را در دستور کار خود قرار دهد. در بودجه تلاش می‌کنیم که بودجه را با این شاخص‌ها ببندیم و مصمم هستیم اصلاح ساختار بودجه اتفاق بیفتد که البته یک‌ساله قابل انجام نیست، اما به دستور مقام معظم رهبری مجلس یازدهم مصمم است در بودجه ۱۴۰۰ این اقدام را که باید در سال ۹۸انجام می‌شد، انجام دهد تا این عقب‌ماندگی‌ها جبران شود. اگر نتوانیم ظرفیت‌ها را وارد مدار کنیم از ضعف ما در نظارت است نه به دلیل نبود امکانات.

■ توضیحات قالیباف درباره اهمیت نظارت میدانی

قالیباف گفت: نیاز است برخی احکام بر اساس شرایط هر خطه و به صورت استانی نوشته شود، یکی از ثمرات نظارت میدانی این است که از مجلس بین مردم برویم و اثرات آنچه را تدوین و تصویب کردیم ببینیم، پروژه‌های زیادی می‌توان نام برد که پولش تمام شده یا روی کاغذ به بهره‌برداری رسیده اما در عمل تکمیل نیست.

وی گفت: عادت کرده‌ایم هر پروژه‌ای را می‌خواهیم انجام دهیم دنبال بودجه دولتی باشیم و از ظرفیت‌های نهادهای عمومی و بنگاه‌های اقتصادی غافل هستیم، آن هم در شرایطی که شاهد تحریم‌های ظالمانه هستیم، البته ریشه همه مشکلات ما تحریم نیست.

■ استاندار: کارهای انجام شده در شأن مردم و نظام نیست

احمدعلی موهبتی، استاندار سیستان و بلوچستان هم در این نشست گفت: در شمال و جنوب استان کارهایی در حال انجام است که البته در شأن نظام و مردم نیست.

استاندار سیستان و بلوچستان البته دلیل این امر را تحریم‌ها می‌داند، اما قبل و بعد تحریم‌ها تاثیری در وضعیت استان نداشته و فقط از «بد» اوضاع «بدتر» شده است. در واقع استاندار صرفاً دولت را نمایندگی می‌کند و از نمایندگی مردم غافل شده است. او البته در پایان تقاضای بودجه بیشتر می‌کند و در واقع نشان می‌دهد همه چیز هم تقصیر تحریم‌ها نیست: «امیدوارم مباحث استان به گونه‌ای مطرح شود که هم در بودجه ۹۹ و هم در برنامه هفتم توسعه توجه ویژه‌ای به سیستان و بلوچستان شود تا در پایان این برنامه به میانگین کشوری دست یابد.»

■ نماینده ولی‌فقیه: سفر رئیس مجلس نقطه امید در مردم ایجاد کرده است

آیت‌الله مصطفی محامی، نماینده ولی فقیه در استان نیز در این نشست گفت: با وجود همه تحریم‌ها کار نشدنی نیست، می‌توانیم با توکل به خدا، تلاش و کار رشد سیستان و بلوچستان و رفع محرومیت‌ها را شاهد باشیم که تحقق آن نیازمند عزم ملی و حمایت مجلس و دولت است. با سفر رئیس مجلس به سیستان و بلوچستان نقطه امید در مردم ایجاد شده است، امیدواریم این امید و نظارت‌ها به نتیجه برسد و شاهد تحولی در بودجه سال آینده و توسعه این استان باشیم.

حبیب‌الله دهمرده، نماینده مردم زابل در مجلس شورای اسلامی هم بیان کرد: وسعت سیستان و بلوچستان به اندازه چند استان و بودجه‌ای که به آن اختصاص می‌یابد، اندک است. انتقال آب از دریای عمان و چاه‌های ژرف در رفع مشکل کم‌آبی این استان مثمر است، ضرورت دارد که مشکلات طرح ۴۶هزار هکتاری انتقال آب به اراضی سیستان رفع و این پروژه تکمیل شود. لازم است به ایجاد و تکمیل کارخانه‌های کوچک و بزرگ، پیگیری حقابه، بهره‌مندی از انرژی‌های نو، تصویب منطقه آزاد سیستان، ایجاد سازمان عمران سیستان و رفع مشکلات راه‌ها توجه ویژه‌ای شود.

■ نگاه امنیتی به استان باید تغییر کند

فداحسین مالکی، نماینده مردم زاهدان در مجلس شورای اسلامی هم با بیان اینکه پرچم محرومیت بیش از ۴۰سال بر دوش ما سنگینی می‌کند، گفت: شاخص‌های سیستان و بلوچستان با دیگر استان‌ها فاصله دارد، تحریم امریکا سخت است اما بدتر از آن خودتحریمی خودمان است، در حالی که ۱۶ استان ایران با ۱۵کشور همسایه هستند. دیپلماسی اقتصادی نقش اساسی در کشور دارد که در دستور کار است، مرزها همیشه فرصت است، اما از این فرصت در کشور و استان نتوانسته‌ایم استفاده کنیم، با توجه به برنامه توسعه تجارت از سیستان و بلوچستان نگاه امنیتی به این خطه باید تغییر کند و به سمتی برود که به اقتصاد کشور هم کمک کند.

■ در زمینه بهداشت مردم مجبور به مراجعه به استان‌های دیگر هستند

حسین زهی، نماینده خاش هم گفت: خاش دو رودخانه دارد ولی وزیر نیرو برای رفع مشکل آن اقدامی انجام نداده است، میرجاوه روی گنج آب خوابیده اما از بی‌آبی رنج می‌برد و تفتان هم با این مشکل دست و پنجه نرم می‌کند. در زمینه بهداشت مردم ما برای کوچک‌ترین مورد به دیگر استان‌ها مراجعه می‌کنند که علاوه بر رنج سفر باید هزینه‌های اضافه را متحمل شوند.

■ نماینده مجلس: شاهد مهاجرت مردم از این استان هستیم

سرگزی، دیگر نماینده مردم سیستان هم گفت: شاهد مهاجرت مردم از این خطه هستیم و از سویی دلیل بسیاری از مشکلات عدم بهره‌مندی از دانشمندان و نیروهای مستعد این استان در کرسی‌های ملی و استانی است.

■ نماینده مجلس: به صیادان و کشاورزان مجوز داده نمی‌شود

معین الدین سعیدی، نماینده مردم چابهار هم گفت: شاخص دسترسی مردم چابهار به آب سالم فقط ۱۹درصد است و ۸۱درصد مردم سقایی آبرسانی می‌شوند، حتی یک کیلومتر لوله‌کشی گاز در جنوب استان انجام نشده است. فاضلاب برای مردم حوزه انتخابیه ام رؤیاست.

وی با بیان اینکه به صیادان مجوز بهره‌برداری و برای اراضی کشاورزی مجوز داده نمی‌شود، اضافه کرد: مردم به رئیس مجلس و اقدام‌هایی که قرار است در راستای توسعه انجام شود، امید دارند و اطمینان داریم این امید ناامید نمی‌شود.

■ نماینده مجلس: طرح ۴۶هزار هکتاری انتقال آب به اراضی کشاورزی سیستان مشکل دارد

سیدجواد ساداتی‌نژاد، رئیس کمیسیون کشاورزی هم بیان کرد: در دو روز گذشته ۹منطقه مورد بازدید تیم این کمیسیون قرار گرفت و مسائلی که از قبل مورد عنایت بود، بررسی شد. نظارت میدانی تاثیرگذاری بیشتری دارد که در نتیجه آن شاهد تحرک ویژه‌ای در شاخص‌های مختلف استان خواهیم بود.

وی گفت: طرح ۴۶هزار هکتاری انتقال آب به اراضی کشاورزی سیستان به عنوان هدیه رهبری به این خطه با مشکلاتی چون حقابه، اشکال در نظام بهره‌برداری و ایرادات فنی مواجه بود که به صورت ویژه برای رفع آن اقدام می‌شود.

دفاعی

در حاشیه جلسه هیئت وزیران

واعظی: رفع محدودیت‌های تسلیحاتی موفقیت بزرگ ایران است

رئیس دفتر رئیس‌جمهوری رفع محدودیت‌های تسلیحاتی از ۲۷مهرماه را موفقیت بزرگ ایران در کارزار با امریکا عنوان کرد و گفت: از هفته دیگر محدودیت‌هایی که در زمینه صادرات و واردات تسلیحاتی داشتیم، برداشته می‌شود.

به گزارش ایرنا، محمود واعظی روز چهارشنبه در حاشیه جلسه هیئت وزیران در جمع خبرنگاران درباره سفر اخیر وزیر امور خارجه به چین گفت: سفر وزیر امور خارجه به چین سفر بسیار خوبی بود. در این سفر درباره روابط کلان دو کشور، مسائل دوجانبه اقتصادی، سیاسی و فرهنگی و همچنین درباره سند ۲۵ساله بسیار جامع بحث و گفت‌وگو کردند. رئیس دفتر رئیس‌جمهوری تبادل نظر درباره مسائل منطقه را از دیگر محورهای گفت‌وگوهای ظریف در چین ذکر کرد و افزود: تحولات منطقه ما قطعاً هم برای ایران و هم برای چین مهم است.

وی با بیان اینکه چین امروز چین گذشته نیست، گفت: چین کشوری است که به دلیل نوع ارتباط اقتصادی که با بسیاری از کشورهای جهان دارد، امنیت و ثبات در کشورها برای آن اهمیت دارد و جدی‌تر از گذشته مسائل را رصد و رایزنی می‌کند، به همین جهت چین، ایران را در مسائل مختلف اقتصادی و سیاسی شریک خود می‌داند.

رئیس‌جمهوری افزود: در این سفر وزیر امور خارجه و مقامات چینی درباره برجام و سایر موضوعات بین‌المللی صحبت کردند که در مجموع سفر موفقی بوده است، بر اساس گزارش آقای ظریف در دولت، ان‌شاءالله گشایش خوبی در همه زمینه‌ها به‌وجود می‌آید.

واعظی درباره ارسال فهرست مدیران متخلف به نهاد ریاست جمهوری هم گفت: این موضوع مطلب جدیدی نیست. بر اساس قانون همه تخلفات کارمندان وزارتخانه‌ها و دستگاه‌های مختلف مورد بررسی قرار می‌گیرد اما به دلیل اینکه اعمال نفوذ و حق و ناحق نشود و به تخلفات مدیران و کارکنان خوب رسیدگی شود از ابتدای قانون در نهاد ریاست جمهوری کمیته‌های مختلفی وجود دارد که طبق روال به این تخلفات رسیدگی می‌کنند و پرونده‌ها بررسی می‌شود. خیلی از اینها هم مشکلی ندارند و در کمیته حضور می‌یابند و از خود دفاع می‌کنند.

رئیس دفتر رئیس‌جمهوری افزود: ارسال فهرست تخلفات اتفاق جدیدی نیست، یعنی در دولت‌های مختلف همه مدیرانی که شکایتی علیه آنها شده یا مشکلی داشتند، پرونده آنها در ستاد رسیدگی به تخلفات ریاست جمهوری رسیدگی می‌شود، این پرونده‌ها از سراسر کشور و از همه دستگاه‌ها و تمام وزارتخانه‌هاست و خیلی از اینها بعد از بررسی‌ها مشخص می‌شود که مشکلی ندارند.

وی گفت: این تعداد پرونده یک‌جا و یک‌مرتبه نمی‌آیند، هر چه هست، همان پرونده‌هایی است که از هر جای دیگر هم می‌آید که در رسانه‌ها شنیدیم. هر مدیری در هر جا از یک رده بالاتر اگر تخلف و ادعایی درباره او وجود دارد، باید در نهاد ریاست جمهوری رسیدگی شود، این کار طبق روال انجام می‌شود، هیچ وقت هم فهرست نمی‌آید و به صورت بخش بخش ارسال می‌شود.

واعظی در خصوص نامه رئیس مجلس شورای اسلامی به رئیس‌جمهوری درباره برنامه و بودجه گفت: همیشه اینطور بوده که در تصویب بودجه بین دولت و مجلس با هم تفاهم، تعامل یا مذاکره می‌کنند. اینطور نیست که دولت بخواهد چیزی که مورد توافق با مجلس نیست انجام بدهد و نه مجلس کاری می‌کند که مورد توافق با دولت نباشد. در همه دولت‌ها و همه مجالس همین گونه بوده است.

وی بیان کرد: این گونه نامه‌ها و تعامل‌ها همیشه میان دولت و مجلس و میان دولت و قوه قضائیه و دولت و سایر نهادهای انقلابی و حاکمیتی بوده است، اما اینکه اول خبر ارسال نامه را در رسانه‌ها می‌خوانیم و بعد نامه را دریافت می‌کنیم، بدعت جدیدی است. رئیس دفتر رئیس‌جمهوری تصریح کرد: اصل مطلب که باید بیشتر به آن توجه شود این است که سیاست ما برای تصویب بودجه سیاست همکاری و تعامل با مجلس و نه تبلیغاتی است که این روزها مرتب برای هر کاری به راه می‌اندازند. واعظی درباره وصول نامه گفت: من هنوز نامه‌ای ندیده‌ام.

■ از ابتکار عمل روسیه استقبال می‌کنیم

رئیس دفتر رئیس‌جمهوری در پاسخ به سؤالی درباره ابتکار عمل روسیه برای آتش‌بس در قره‌باغ گفت: از اینکه در منطقه ما جنگ و خونریزی نباشد، استقبال می‌کنیم. اعتقاد ما بر این است که همه اختلافات و بحران‌ها نباید راه‌حل نظامی داشته باشد و باید راه‌حل آن مذاکره و گفت‌وگو بر اساس اصول شناخته شده بین‌المللی باشد.

واعظی اضافه کرد: موضع ما همواره در ارتباط با قره‌باغ این بوده که باید تمامیت ارضی کشورها بر اساس مرزهای بین‌المللی به رسمیت شناخته شود و مورد احترام قرار بگیرد. ما همیشه ضرورت پایان اشغال را گوشزد کرده‌ایم و فکر می‌کنیم اگر دو طرف در این چارچوب گام بردارند، می‌توانیم در آینده شاهد استمرار این درگیری و بحران نباشیم.

وی با بیان اینکه لازمه هر گفت‌وگویی آتش‌بس است، گفت: ما از مذاکرات ۱۰، ۱۲ساعته در روسیه و آتش‌بس استقبال می‌کنیم و از میانجیگری روسیه هم تشکر می‌کنیم و امیدوار هستیم هر دو طرف به چهار قطعنامه‌ای که درباره این منطقه وجود داشته، متعهد باشند.

رئیس دفتر رئیس‌جمهوری درباره پرداخت پول خارج از سیستم اداری برای ساخت ساختمانی در دانشکده شهید بهشتی گفت: خیلی از دانشگاه‌ها که نیازمند هستند، رئیس سازمان برنامه و بودجه کمک کردند و کمک هم می‌کنند. رقم آن هم مشخص است که قرار بود سخنگوی دولت رقم آن را اعلام کند. اگر بخواهید در هر کدام از دانشگاه‌ها فردی پیدا کنید و بگویید به خاطر آن پول دادند که کار درستی نیست چراکه ما غیر از دانشگاه به بیمارستان و خیلی جاهای دولتی هم پول داده‌ایم. واعظی افزود: هر مبلغی از صندوق که بخواهد پرداخت شود بر اساس چارچوبی است که ما خدمت رهبر معظم انقلاب نوشتیم و بر اساس دستوری که ایشان دادند خرج می‌شود، مگر می‌شود هر کسی هر کاری بخواهد سر خود انجام دهد. وی ادامه داد: من از دانشگاه هم پرسیدم که فرزند رئیس‌جمهوری در آنجا عضو هیئت علمی هستند که مشخص شد اصلاً چنین چیزی نبوده است.

گزیده خبر

امیر نصیرزاده:

نیازمندی‌های دفاعی را با بهترین کیفیت تولید می‌کنیم

سازمان تحقیقات و جهاد خودکفایی «نهاجا» با همکاری سازمان‌ها و موسسات علمی همسو، اکثر نیازمندی‌های صنعت دفاع هوایی را با بهترین کیفیت تولید می‌کنند.

به گزارش مهر، امیر عزیز نصیرزاده فرمانده نیروی هوایی ارتش و هیئت همراه از روند اجرایی پروژه‌های مشترک و توانمندی‌های جهاد خودکفایی صنایع الکترونیک شیراز در حوزه‌های هوایی بازدید کردند.

در این بازدید، امیر نصیرزاده ابتدا ضمن بازدید از سامانه‌های رادار هواپایه، الکترونیک هوایی، موقعیت هواپیما، ناوبری، جنگ الکترونیک و تجهیزات فرودگاهی با مدیران طراح صنعت دفاع هوایی از نزدیک بحث و تبادل نظر کرد.

فرمانده نیروی هوایی ارتش در ادامه ضمن تقدیر و تشکر از صنایع الکترونیک شیراز و همکاری‌های صمیمانه با سازمان تحقیقات و جهاد خودکفایی نیروی هوایی، گفت: تلاش شبانه‌روزی همه عزیزان ما در عرصه‌های مختلف دفاعی نشان از اقتدار کامل دفاعی در مقابل تحریم‌های ظالمانه دشمنان دارد و به لطف خدا سازمان تحقیقات و جهاد خودکفایی نیروی هوایی با همکاری سازمان‌ها و موسسات علمی همسو، اکثر نیازمندی‌های صنعت دفاع هوایی را با بهترین کیفیت و مطابق استانداردهای جهانی تولید می‌کنند و در این عرصه کاملاً خودکفا هستیم.

پیگیری حقوق سربازان وزیر دفاع را به مجلس کشاند

نماینده مردم تهران در مجلس از کلید خوردن سؤال خود از وزیر دفاع درباره حقوق پرداختی به سربازان خبر داد.

به گزارش تسنیم، علی خضریان نماینده مردم تهران در مجلس از طرح سؤال خود از امیر حاتمی وزیر دفاع و پشتیبانی نیروهای مسلح درباره حقوق دریافتی سربازان وظیفه خبر داد.

وی افزود: در مواد ۴۹ و ۵۰ قانون خدمت وظیفه عمومی در خصوص حقوق سربازان وظیفه، به صورت شفاف نحوه محاسبه حقوق سربازان مشخص شده است که در حال حاضر حقوق دریافتی سربازان وظیفه با قانون فاصله زیادی دارد.

نماینده مردم تهران در مجلس ادامه داد: در شرایط حال حاضر و با توجه به وضعیت اقتصادی و تورم فزاینده در کشور که مشکلات معیشتی فراوانی را برای عموم جامعه خصوصاً اقشار ضعیف فراهم کرده است و سربازان در حال خدمت نیز عموماً از قشر ضعیف و آسیب‌پذیر جامعه محسوب می‌شوند. با استناد به اظهارات رئیس ستاد کل نیروهای مسلح به سربازان وظیفه تنها ۱۳ درصد از حقوق مصوب تمامی سربازان پرداخت می‌شود که این میزان حقوق پرداختی به سربازان حتی کفاف مایحتاج روزانه و هزینه رفت و آمد ایشان به محل خدمتشان را هم نمی‌دهد، این شرایط را برای سربازی که متأهل و سرپرست خانوار باشد بسیار سخت‌تر خواهد کرد.

خضریان بیان داشت: از آنجا که یکی از رسالت‌های وزارت دفاع و پشتیبانی نیروهای مسلح، پشتیبانی از نیروهای مسلح کشور است و مواد ۴۹ و ۵۰ قانون خدمت وظیفه عمومی، دولت را بر پرداخت ۶۰ تا ۹۰ درصد حقوق پایوران به سربازان مجرد و متأهل ملزم نموده است، تأمین بودجه مورد نیاز به عهده وزارتخانه دفاع و پشتیبانی نیروهای مسلح است و باید در اختیار نیروهای مسلح قرار گیرد.

رئیس کمیته سیاسی، نظامی و امنیتی کمیسیون اصل ۹۰ گفت: به عنوان نماینده مردم در مجلس شورای اسلامی این مشکل را در قالب سؤال از وزیر دفاع مطرح کرده‌ام و امیدوار هستیم با همکاری این وزارتخانه پرداخت حقوق سربازان وظیفه طبق قانون انجام پذیرد و بخشی از مشکلات این عزیزان مرتفع شود.

بررسی اولویت‌های کمیسیون قضایی مجلس در دیدار با آیت‌الله رئیسی

نایب رئیس کمیسیون قضایی مجلس از دیدار اعضای این کمیسیون در آبان ماه با رئیس دستگاه قضا خبر داد.

به گزارش فارس، حجت‌الاسلام حسن نوروزی نماینده مردم رباط کریم در مجلس، گفت: اعضای کمیسیون قضایی مجلس در آبان ماه با آیت‌الله سیدابراهیم رئیسی، رئیس قوه قضائیه دیدار می‌کنند.

وی افزود: در این دیدار بناست رئیس قوه قضائیه گزارشی را از نحوه و میزان اجرای قانون برنامه ششم توسعه در حوزه کاری قوه قضائیه به اعضای کمیسیون ارائه کند.

نایب رئیس کمیسیون قضایی مجلس اظهار داشت: در این جلسه همچنین اولویت‌های کاری کمیسیون نیز مطرح می‌شود و مسائل مربوط به برنامه هفتم توسعه نیز مورد بحث قرار خواهد گرفت.

نایب رئیس کمیسیون امنیت ملی مجلس:

خرید و فروش قانونی سلاح حق ایران است

پیشخوان
Pishkhan.com

به زودی تحریم‌های تسلیحاتی ایران به پایان می‌رسد و ما به صورت قانونی حق خرید و فروش سلاح داریم و کسی نمی‌تواند در این زمینه دخالت کند.

به گزارش مهر، عباس مقتدایی نایب رئیس کمیسیون امنیت ملی مجلس با اشاره به اینکه ۲۷مهر تحریم تسلیحاتی ایران به پایان می‌رسد، گفت: جمهوری اسلامی ایران با پذیرش برجام، مجموعه‌ای از تعهدات نقد و فوری را پذیرفت اما در مقابل امتیازاتی که قرار بود به ایران داده شود عمدتاً نسیه بود و قراردادی را منعقد کردیم به امید اینکه در آینده امتیازاتی از این طریق نصیب کشورمان شود که نشد.

وی متذکر شد: در طول سال‌های گذشته پس از انعقاد برجام، جمهوری اسلامی ایران مطابق مقررات بین‌المللی عمل کرده اما بخش قابل توجهی از امتیازات و حقوق ایران از سوی کشورهای عضو برجام محقق نشد.

نایب رئیس کمیسیون امنیت ملی و سیاست خارجی مجلس تصریح کرد: با توجه به مفاد برجام، به زودی تحریم‌های تسلیحاتی ایران خاتمه پیدا می‌کند و جمهوری اسلامی ایران کاملاً قانونی می‌تواند به کشورهایی که علاقه‌مند و متقاضی هستند، سلاح بفروشد و در مقابل می‌تواند سلاح و تجهیزاتی را که در داخل کشور امکان ساخت آن وجود ندارد، خریداری کند.

نماینده مردم اصفهان در مجلس شورای اسلامی اظهار داشت: امریکا از برجام خارج شده است و آنان تحت هیچ شرایطی نمی‌توانند درباره موضوعات مربوط به ایران از جمله پایان تحریم‌های تسلیحاتی اظهارنظر کنند.

مقتدایی تأکید کرد: جمهوری اسلامی ایران کشوری مستقل است و همواره به تعهدات بین‌المللی خود عمل کرده و اینک با دستِ باز می‌تواند اقداماتی را که بر اساس حقوق بین‌الملل برای ایران مجاز شمرده شده است، عملیاتی کند.

تحریم‌های تسلیحاتی ایران با گذشت پنج سال از تاریخ برجام بر اساس قطعنامه ۲۲۳۱ شورای امنیت سازمان ملل متحد پایان می‌یابد و ایران می‌تواند آزادانه به خرید و فروش اسلحه به صورت قانونی در سطح جهانی و با همپیمانان خود اقدام کند.

این صفحه پیام‌ها، متن‌ها، عکس‌نوشت‌ها و خبرهای کوتاه منتشر شده در فضای مجازی را بازنشر می‌دهد. تلاش بر این است که دیدگاه‌ها و نظرات کاربران اندیشمند شبکه‌های اجتماعی در عرصه مکتوب هم دیده شود.

سبوی دوست

عالی‌ترین رتبه زهد در دنیا

علامه جعفری(ره):
عالی‌ترین رتبه زهد در این دنیا عبارت است از: اعتقاد به اینکه دنیا گذرگاه بسیار پرمعنایی است که آگاهی و هشیاری در آن به شکوفا شدن استعدادهای عالی انسانی می‌شود و عالی‌ترین استعدادی که در این گذرگاه به فعلیت خواهد رسید، عبارت است از: دریافت واقعی: «إِنَّ صَلَاتِی وَ نُسُکِی وَ مَحْیَایَ وَ مَمَاتِی لِلَّهِ رَبِّ الْعَالَمِینَ». در آن هنگام که اصل اساسی حیات بر مبنای: «إِنَّا لِلَّهِ وَ إِنَّا إِلَیْهِ رَاجِعُونَ» استوار شود، رویه سطحی حیات آدمی، زندگی دنیوی است و رویه عمیق و اصلی آن، حیات اخروی است که مجموعاً «حیات معقول» نامیده می‌شود. حیات معقول نه احتیاجی به پاداش سوداگرانه دارد و نه ترسی ناشی از ناتوانی و زبونی. حیات معقول هدف اعلای خود را در ذات خود می‌بیند، زیرا این حیات از چنان فروغ و جاذبه‌ای ربانی برخوردار است که هیچ یک از متاع دنیا و امتیازات و نعمت‌های پاکیزه آن، بلکه چنان که در انگیزه عبادت امیرالمؤمنین(ع) دیده‌ایم، نعمت‌های بهشتی و بیم از عقاب دوزخ نیز نمی‌تواند چنین انسانی را به خود مشغول کند.
کانال تلگرامی «علامه جعفری» به استناد ترجمه و تفسیر نهج‌البلاغه. ج ۵، ص ۲۵۲ و ۲۵۳

نمی‌گذارند کار کنیم!

کانال تلگرامی «استاد صفائی حائری» نوشت: ما یاد گرفته‌ایم فقط بهانه بیاوریم و غُر بزنیم که نمی‌گذارند کار کنیم یا جامعه منحرف شده و دیگر نمی‌شود کاری انجام داد و... در حالی که هر چه مشکلات زیادتر شود، تکالیف بیشتر می‌شود. اگر در مملکتی هستی که تمامش تاریک است، این نشان می‌دهد که تو یک کبریت هم روشن نکرده‌ای. نباید مسئله را توجیه کنیم و بگوییم دیگران اقدام نکرده‌اند، که تو باید فرض کنی، کسی جز تو در این عالم نیست. باید خود شروع کنی و هر مقدمه‌ای را که می‌خواهد، فراهم نمایی. وقتی اهداف دور را تکه‌تکه و ریز کنی، زود به آنها می‌رسی، ولی وقتی بخواهی قلمبه قلمبه کار کنی، اهداف نزدیک را هم از دست می‌دهی و محروم می‌شوی.

درآمد اپ‌استور و گوگل پلی

کانال تلگرامی «دیجایتو» نوشت: کاربران بیش از گذشته در حال استفاده از اپ‌های موبایل هستند و بیشتر برای آنها هزینه می‌کنند. اپ‌استور در زمینه درآمد حکمرانی می‌کند اما بیشترین تعداد دانلود مربوط به گوگل‌پلی استور می‌شود. طبق جدیدترین گزارش منتشر شده از سوی sensor tower، کاربران در سه ماهه سوم ۲۰۲۰ تا ۳۶/۵ میلیارد بار اپ روی دستگاه‌های خود نصب کرده‌اند و درآمد اپ‌استور و گوگل‌پلی استور به ۲۹/۳ میلیارد دلار رسیده که رشد چشمگیری را نسبت به بازه زمانی مشابه سال گذشته از خود نشان می‌دهد. در مقایسه با سال گذشته میلادی، تعداد نصب اپ‌ها ۲۳ درصد و درآمد آنها ۳۲ درصد افزایش پیدا کرده است. بازی‌های موبایل بیشترین درآمد را در سه ماهه دوم ۲۰۲۰ برای فروشگاه‌ها ایجاد کرده بودند و این روند در سه ماهه سوم نیز ادامه داشته و با رشد ۲۶/۷ درصدی به ۲۰/۹ میلیارد دلار رسیده است. بیش از نیمی از این درآمد مربوط به کاربران iOS می‌شود که ۱۲/۴ میلیارد دلار درون بازی‌ها هزینه کرده‌اند.

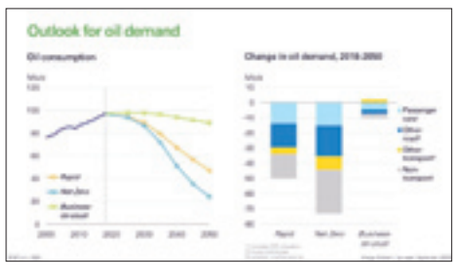

پیک تقاضای نفت یک دهه نزدیک‌تر می‌رسد

کانال تلگرامی «اقتصاد و نفت» نوشت: هفته گذشته BP Week برگزار شد و اقتصاددان ارشد BP چشم‌انداز جدید انرژی این شرکت را ارائه کرد. از نکات مهم اینکه پیک تقاضای نفت (رسیدن تقاضا به حداکثر و سپس افت تدریجی) که قبلاً بیشتر در نیمه دوم دهه ۲۰۳۰ مشاهده می‌شد، اکنون به انتهای دهه جاری رسیده است. به عبارت دیگر در سناریوی تداوم فعالیت‌های جاری (Business as Usual) انتظار می‌رود در ۲۰۳۰ شاهد پیک تقاضای نفت باشیم. آنچه گفته در خوش‌بینانه‌ترین سناریو است و در دو سناریوی دیگر یعنی Rapid و Net Zero پیک تقاضای نفت در نیمه دهه جاری میلادی روی خواهد داد؛ یعنی پنج سال دیگر. مهم‌تر آنکه متعاقباً افت شدید تقاضای نفت در راه خواهد بود. دلالت‌ها روشن است: لزوم تولید حداکثری از منابع نفتی کشور و رسیدن به تولید حدود ۸/۵ میلیونی نفت.

تصویر منتخب

واکنش کاربران شبکه‌های اجتماعی به دستگیری کیوان امام‌وردی به جرم تجاوز به عنف

حاصل اعتماد به فرهنگ منحط غربی چیزی غیر از این نیست!

پرونده جنجالی مردی که به تجاوز به ۳۰۰ دختر دانشجو اعتراف کرده واکنش‌های مختلفی در شبکه‌های اجتماعی به همراه داشته است. هر چند وی به جرم خود معترف است اما خود را مبتلا به بیماری روانی و سادیسمی معرفی کرده در حالی که پلیس امنیت عمومی تهران می‌گوید او هیچ بیماری روانی ندارد. کاربران شبکه‌های اجتماعی با توجه به پیشینه فعالیت‌های اجتماعی این مرد در پوشش مدافع حقوق زنان و فمینیسم، جنایت او را حاصل سیاست‌های منحط غربی در حوزه فرهنگ و پوشش دانستند که نتایج فاجعه‌بار اینچنینی به دنبال دارد. آنها همچنین خواهان شناسایی ریشه‌ها و بسترهای جنایات او شدند و از دستگاه‌های نظارتی خواستند به جد و با اشد مجازات با او برخورد کنند. در ادامه بخشی از این واکنش‌ها را بخوانید.

■ **محمد کرمانی:**
شهید مطهری در کتاب «مسئله حجاب» در پاسخ به کسانی که می‌گویند حجاب را کنار بگذارید و بعد از مدتی افراد چشم و دل سیر می‌شوند و برایشان عادی خواهد شد، دربارهای شاهان ایران را مثال می‌زد و می‌گفت تاریخ ثابت کرده، ذائقه جنسی اگر کنترل نشود سیری‌ناپذیر است. کیوان امام‌وردی مثال دیگری بر رد منطق انسان‌نشناس‌هایی است که فکر می‌کنند پیشرفت و تمدن به برهنگی است.

■ **مکسور:**
توییت‌زده کیوان امام‌وردی رو اعدام نکنید! چشم، قراره بفرستنش تو اتاق به کارهای بدش فکر کنه! چند- چندین با خودتون انصافاً؟!

■ **محمد پازوکی:**
کیوان امام‌وردی به تجاوز به ۳۰۰ دختر طی ۱۰ سال اعتراف کرده! فقط از خانه این حیوان پست‌فطرت ۴۶ فیلم تجاوز پیدا شده! به جرم افساد فی‌الارض قطعاً اعدام میشه اما یعنی باز هم کسی هست که از این حیوان متجاوز حمایت کنه و بگه اعدام نکنید؟

■ **پدرام شمیرانی:**
جالبه بدونید همین کیوان امام‌وردی که به تجاوز ۳۰۰ تا دختر تو ۱۰ سال اعتراف کرده از صاحبان همون تفکری بوده که می‌گن آقا من مریض جنسی نیستم که با بیرون بودن موی کسی منقلب بشم، بذارین هر کس هرجور دوست داره لباس بپوشه!

■ **مریم علی‌پور:**
کیوان امام‌وردی نمونه‌ای کوچک از آدم‌های فرصت‌طلبیه که با اسم تجدد و روشنفکری و احترام به حقوق زنان فقط به دنبال اهداف پلید خودشه... باشد که عبرت بگیریم!

■ **یاسمن ب. د:**
به دستورات اسلام عمل نمی‌کنن میگن چون باید چشم و دل آدم سیر باشه تا کمبود جنسی پیش نیاد؛ نتیجه‌اش هم شد امثال کیوان امام‌وردی که فقط درحد ۳۰۰ بار کمبود داشتن. الان هم میگن اعدام نشه چون اینا بیمارن و باید درمان بشن نه اعدام! جدی بیمارن؟ می‌گفتین چشم و دل سیرن که!

■ **سیده‌الهام سیدحسینی:**
سال‌ها آزادانه به دختران بسیاری دست درازی کرده و پشت ترس قربانیان از آبرو و قضاوت شدن پناه گرفته و با ادعای واهی حمایت از حقوق زنان و ژست روشنفکری، زنان را ابزاری برای هوسرانی‌هایش قرار داده است. نتیجه اعتماد به فرهنگ منحط غربی، چیزی غیر از این نیست.

■ **کیان مهزاد:**
تنها مجازات کیوان امام‌وردی کافی نیست. او باید مورد مطالعه روانشناسان، جامعه‌شناسان و سیاستگذاران فرهنگی قرار بگیرد تا مشخص شود چرا و چطور توانسته اعتماد ۳۰۰ دختر را به خود جلب کند و آنها را به منزل خود بکشاند. بیش از دستگیری این جنایتکاران باید تلاش کنیم بسترهای این جنایت را مهار کنیم.

■ **آرام خالوندی:**
دختران خوب سرزمینم، ماجراهایی چون کیوان امام‌وردی نشان می‌دهد اسلام در هر زمینه‌ای که امر و نهی کرده قطعاً به نفع خود ماست... به هیچ مردی در زندگی‌مان اعتماد نکنیم بعضی افراد شیطان‌صفت هستند و ما باطن افراد را نمی‌بینیم.

■ **مریم آذربایجانی:**
۱۴۰۰ سال قبل اسلام التزام به حجاب را برای امنیت جامعه و افراد جامعه مطرح کرده و حال موجب هجوم جوامع غربی قرار گرفته همان‌ها که برای خود اتفاقاً همین حجاب را حداقل در محیط‌های آموزشی می‌پسندند. نتیجه بی‌اخلاقی در دانشگاه‌ها می‌شود کسی مثل کیوان امام‌وردی!

■ **علی بیطرفان:**
گفتیم حجاب برا خودتون خوبه! گفتن آزادمون بذارین. گفتیم برا روابط زن و مرد تو جامعه مرز بذارین! گفتن چشم و دل که سیر بشه این چیزا عادی میشه. حالا که می‌گیم بفرمایین کیوان امام‌وردی رو که خروجی تفکر شماست رو تحویل بگیرین کسی گردن نمی‌گیره!

تحلیل

جایزه نوبل اقتصادی برای طراحی حراج

دو دانشمند امریکایی به نام «پل میلگرام» و «رابرت ویلسون» برندگان جایزه نوبل اقتصاد سال ۲۰۲۰ شدند. این دو اقتصاددان فعال در دانشگاه استنفورد از نام‌آوران تئوری مزایده هستند و در «بهبود نظریه حراج و خلق قالب‌های تازه برای حراج» تلاش کرده‌اند. دکتر حامد قدوسی، مدرس اقتصاد مالی در دانشگاه استیونس نیوجرسی، در کانال تلگرامی «یک لیوان چای داغ» در خصوص این انتخاب نوشت: یک طنزی بین اقتصاددان‌ها هست که می‌گوید «تنها بخش اقتصاد مدرن که به درد دنیای واقعی خورده، نظریه طراحی حراج است.» حالا جایزه نوبل اقتصاد امسال به دو نفر از پیشگامان این حوزه -ویلسون و میلگرام- رسید.

طراحی حراج یعنی چی؟ یعنی یک فروشنده داریم که یک سری نقاشی/ زمین/ باند فرکانس/ اوراق بدهی/ شرکت/ ماهی/ و الخ دارد که می‌خواهد تحت یک معیاری- مثلاً بهترین قیمت یا بالاترین حجم- بفروشد. به طبع، ساده‌ترین کار این است که حراج باز (Open Auction) با قیمت صعودی برگزار کنیم و مثل فیلم‌ها چوب بزنیم تا برنده مشخص شود. یک راه دیگر هم این است که مزایده برگزار کنیم و پاکت دربسته (Sealed Bid) جمع کنیم و الخ. یا اینکه از قیمت بالا شروع کنیم و پایین بیاییم (Descending price auction) و...

ولی علاوه بر این چند فرم قدیمی و مشهور، خیلی کارهای دیگر هم می‌شود کرد. مثلاً بیاییم اول پاکت‌ها را جمع کنیم بعد بیاییم سه نفر اول را در یک جلسه جمع کنیم و قیمت‌ها را به آنها بدهیم و بگوییم دوباره قیمت بدهید یا مثلاً اول حراج دربسته برگزار کنیم و بعد تعداد معدودی برنده را به حراج باز ببریم. یا مثلاً بگوییم برنده کسی است که بالاترین قیمت را پیشنهاد کند ولی پولی که پرداخت می‌کند به اندازه متوسط دو نفر بعد از خودش است! یا مثلاً بگوییم یک رقم ثابت- مثلاً یک میلیون تومان- می‌گذاریم وسط و متعهد می‌شویم و فروشنده مرتب کالا (مثلاً ماهی یا کار هنری) به یک سبدی اضافه می‌کند تا اولین نفر بگوید حاضر است با یک میلیون این تعداد کالا را بخرد! می‌بینید که در همان دنیای حراج انواع و اقسام «مکانیسم‌ها» می‌شود به کار برد! قضیه وقتی موضوع حراج کالای خاصی باشد یا فروشنده بخواهد در یک حراج چندین تنوع مختلف از یک موضوع را با هم بفروشد یا به چند برنده بفروشد و... پیچیده‌تر هم می‌شود.

انتخاب بین این روش‌های مختلف برای برگزاری مزایده می‌شود «طراحی مکانیسم حراج». چرا این مکانیسم مهم است؟ چون انتخاب هر شیوه حراج نهایتاً «سود» یا «حجم فروش» یا «عدالت» یا «شفافیت» متفاوتی برای فروشنده به ارمغان می‌آورد. اگر ساختار حراج درست طراحی نشده باشد- خصوصاً در موضوعات پیچیده مثل خصوصی‌سازی شرکت‌ها یا فروش حق امتیاز استخراج نفت- و مثلاً امکان تبانی یا رفتار استراتژیک و... بین شرکت‌کنندگان به وجود بیاید، موضوع حراج ممکن است با قیمت خیلی پایینی به فروش برسد یا اساساً حراج شکست سنگینی بخورد و موضوع حراج اصلاً فروش نرود (که در دنیای واقعی مثال فراوان برایش داریم).

حالا این شاخه «طراحی حراج» که نوبل اقتصاد امسال به دو نفر از پیشگامانش رسیده است، مدل‌ها و تئوری‌هایی توسعه داده که می‌گوید تحت چه شرایطی، چه نوع حراجی بهینه است. این تئوری‌ها را در عمل به صورت وسیعی پیاده کرده‌اند و در برخی موارد میلیاردها دلار به درآمد حراج‌کنندگان اضافه شده است.

مدل‌های حراج در طیف وسیعی از مسائل دنیای واقع، از فروش فرکانس رادیویی و موبایل، بازار مبادله سهام، بازار برق، فروش اولیه وراق قرضه دولتی، عرضه اولیه سهام، واگذاری منابع طبیعی، خصوصی‌سازی، تا فروش صندلی کلاس بیزینس در هواپیما و... به صورت خیلی گسترده استفاده می‌شود. در دنیای آن‌لاین- مثلاً عرضه لحظه‌ای آگهی کنار صفحه ایمیل یا فیس‌بوک- هم فراوان از این مکانیسم‌ها استفاده می‌شود.

ضربه موشک جدید کره شمالی به ترامپ

کانال تلگرامی «تفسیرگر» نوشت: کره‌شمالی در رژه سالگرد تشکیل خود از یک موشک ۱۳ هزار کیلومتری با قابلیت حمل کلاهک اتمی رونمایی کرد. به گفته مسئولان نظامی کره‌شمالی این موشک سنگین که توسط لانچری با ۱۱ محور و ۲۲ چرخ حمل می‌شد، می‌تواند تمام خاک امریکا را هدف گیرد. در این خصوص چند نکته باید ذکر کرد:

۱- رونمایی از این موشک که بی‌شک هدفی جز خاک امریکا ندارد، نشانه‌ای مهم از شکست سیاست خارجی ترامپ است؛ زیرا او وعده داده بود مسئله هسته‌ای کره‌شمالی را حل کند لکن پس از سه دور دیدار با رهبر این کشور، نه تنها کره‌ای‌ها از سلاح هسته‌ای دست برنداشتند بلکه برد موشک‌های اتمی خود را به تمام نقاط امریکا رسانده‌اند.

۲- به اعتقاد نگارنده، علنی کردن این سلاح مرگبار، تصمیمی برای زمین زدن ترامپ در آستانه انتخابات است تا به افکار عمومی ایالات متحده نشان دهد که ترامپ با قلدربازی‌ها و یکجانبه‌نگری‌هایش قادر به تأمین امنیت آنان نخواهد بود. همچنین بعید نیست چین نیز در این زمینه محرک کیم جونگ اون باشد. چون چینی‌ها اولاً تأثیر زیادی بر رفتارهای کره‌شمالی دارند و ثانیاً شدیداً برای زمین زدن ترامپ در انتخابات تلاش می‌کنند.

۳- در بُعد نظامی، کره‌شمالی با این اقدام به نوعی توازن قدرت با امریکا دست یافته است و احتمالاً از این به بعد با جسارت بیشتری در اطراف خود بازیگری خواهد کرد چون هم سلاح اتمی دارد و هم موشک حامل این سلاح که می‌تواند تمام اروپا و امریکا را هدف قرار دهد و آنان نیز در رفتارهایشان مجبورند ملاحظه خاصی نسبت به این کشور داشته باشند.

۴- همکاری‌های نظامی ایران و کره‌شمالی در مقوله موشک از سالیان گذشته گزاره‌ای چندان در محاق رفته نبوده و همین امر نگرانی‌های جدی را برای کشورهای متخاصم نسبت به این دو کشور برانگیخته است. حتی در مقطعی امریکایی‌ها اعلام کردند موشک ماهواره‌بر کره‌شمالی با کمک مستشاران ایرانی به طور موفقیت‌آمیز به فضا پرتاب شد.

گزاره‌های فوق نشان می‌دهد ایران اگر چه برد موشک‌هایش را حداکثر ۲هزار کیلومتر عنوان کرده اما ممکن است واقعیت چیز دیگری باشد. در نهایت باید گفت پرونده کره‌شمالی تنها یکی از ناکامی‌های ترامپ در سیاست خارجی خود است و به نظر می‌رسد رهبر کره‌شمالی با این رونمایی قصد داشته یک پاس گل به بایدن برای پیروزی در انتخابات بدهد و همچنین اعلان شکست سیاست‌های فشار امریکا در قبال خود را گوشزد کند تا در صورت انتخاب مجدد رئیس‌جمهور کنونی، با دستی بازتر به تعامل با او بپردازد.

راه حل بستن راه‌های شمال است...

عباس کلاهدوز توئیت کرد: امروز کسایی رو دیدم که در این موج جدید کرونا بار و بندیل بسته بودند تا از امشب برن شمال! آقایون مسئول! اگه می‌خواهید کشته‌ها بره بالای ۳۰۰ نفر به توصیه‌های لایت‌تون ادامه بدید و دل خوش کنید به گزارش‌های حسینی‌بای و سلامی که مردم نرید سفر...! راه‌حل؛ بستن راه‌های شماله اگه بفهمید!

نسبت لهجه با موفقیت در سینمای امریکا

بهار سرلک در کانال تلگرامی «ماهنامه مدیریت ارتباطات» نوشت: «دیوید سوشی»، بازیگر بریتانیایی که او را به‌خاطر نقش‌آفرینی شخصیت «هرکول پوآرو» در سریالی به همین نام می‌شناسیم، زمانی که فیلمنامه «یک‌شنبه» (۱۹۹۷) را می‌خواند، برای پذیرفتن ایفای نقش مردی نیویورکی سر از پا نمی‌شناخت. با این حال نگرانی او دگرگونی لازم برای ایفای نقش اولیور بود؛ شخصیتی بی‌عرضه و وسواسی که در پناهگاه بی‌خانمان‌ها او را «شاه لیسول» (نام برند مواد شوینده در امریکا) صدا می‌کردند. مشکل سوشی لهجه نیویورکی اولیور بود. او با کمک مربی آموزش لهجه موفق شد لهجه‌ای را که ترکیبی از لهجه اهالی محله کوینز و شمال نیویورک بود یاد بگیرد و به این ترتیب، در درام «یک‌شنبه»، به کارگردانی «جاناتان نوسیتر» درخشید. سوشی تنها بازیگر بریتانیایی‌ای نیست که برای فراگرفتن لهجه امریکایی‌ها سراغ مربی رفته است. حضور بازیگران بریتانیایی در سینمای امریکا بی‌سابقه نیست اما روز به روز بر تعداد بازیگران بریتانیایی که برای دست‌وپا کردن جایگاهی در هالیوود به مربی لهجه امریکایی مراجعه می‌کنند افزوده می‌شود.

«باب» و «کلر کورف»، مربیان مشهور آموزش لهجه امریکایی، می‌گویند به بازیگران انگلیسی از همان ابتدای حرفه‌شان گفته می‌شود اگر نتوانند لهجه‌های استاندارد امریکایی را یاد بگیرند، نباید انتظار داشته باشند در سطح بین‌المللی بدرخشند. بنابراین آنها ملزم به گذراندن دوره آموزش لهجه می‌شوند.

در مقابل امریکایی‌هایی که تازه قدم در حرفه بازیگری گذاشته‌اند ملزم به یادگیری لهجه بریتانیایی نیستند. در نتیجه بریتانیایی‌ها حرکات زبان، صداها، لهجه و گویش‌ها را مطالعه می‌کنند و یاد می‌گیرند.

بریتانیا کشوری است که لهجه نه‌تنها نشانگر منطقه جغرافیایی است، بلکه نشان‌دهنده طبقه اجتماعی است و بازیگر باید مهارتی نامحدود در یادگیری لهجه‌های گوناگون داشته باشد. طبق این قاعده، زمانی که بازیگری از پس یادگیری لهجه «لیورپولی» یا «گلاسگویی» بربیاید، لهجه امریکایی را به راحتی آب خوردن یاد می‌گیرد.

برخی بازیگران بریتانیایی معتقدند مصوت‌های لهجه بریتانیایی، یادگیری لهجه امریکایی را برای بریتانیایی‌ها ساده‌تر می‌کند اما عکس این موضوع صادق نیست.

از آنجا که بازار «بین‌المللی» سینما بازار امریکایی شناخته می‌شود، بازیگران امریکایی نیازی به تکمیل لهجه امریکایی نمی‌بینند و در نتیجه آموزش لهجه‌ها و گویش‌ها در یادگیری حرفه بازیگری‌شان گنجانده نمی‌شود. «مرد پول را دنبال کن» که اسم رمز گزارش‌های رسوایی واترگیت بود پاسخی است برای چرایی هجوم بازیگران بریتانیایی به سمت نقش‌های امریکایی. «تیم مونیچ»، یکی از مربیان لهجه‌ای که به بازیگران کمک می‌کند انگلیسی فصیح را بیاموزند، این نظریه را این‌طور توضیح می‌دهد: «بازیگران انگلیسی، استرالیایی، کانادایی و ایرلندی انگیزه‌ای قوی‌تر برای داشتن حرفه‌ای در هالیوود و افزایش شمار نقش‌آفرینی شخصیت‌های امریکایی در کارنامه‌شان دارند.»

امریکایی‌ها هنوز هم در تقلید لهجه بریتانیایی ضعیف عمل می‌کنند. احتمالاً به این دلیل که یادگیری این لهجه سخت است و نیازمند تلاشی بی‌وقفه برای فراگرفتنش، به‌خصوص زمانی که هنوز بازیگر مشهور نشده و نمی‌تواند شکمش را سیر کند. در عوض، زمانی که بازیگری امریکایی نقش شخصیتی بریتانیایی را در فیلمی پرسروصدا بازی می‌کند، آن‌قدر قله‌های شهرت را فتح کرده که بتواند فروش خوبی در گیشه رقم بزند و هر لهجه‌ای که در فیلم به آن صحبت کند می‌تواند رضایت بیننده را جلب کند.

پشخوان Pishkhan.com

گفت‌وگوی «جوان» با خواهر شهید نصرالله (مرتضی) صباغی از شهدای دفاع مقدس

می‌گفت خاک جبهه مثل کربلا مرا به سمت خود می‌کشاند

صغری خیل‌فرهنگ

خواهر شهید در زمان اعزام برادرش به جبهه ۹ سال بیشتر نداشت اما خاطرات آن روزها را به خوبی به یاد می‌آورد. میترا صباغی از بچه‌های دهه شصتی است که زندگی در انتظار و بدرقه کردن‌های برادر و شنیدن آرم شروع عملیات از رادیو بخشی از ناخودآگاه ذهنش را درگیر کرده است. حالا که او از نظر سنی از برادرش هم بزرگ‌تر شده، از زاویه دید یک مادر خانواده در گفت‌وگو با ما مروری بر خاطرات برادر شهیدش دارد که ماحصلش را پیش رو دارید.

شما بزرگ‌تر بودید یا برادرتان مرتضی؟

من و مرتضی با هم پنج سال تفاوت سنی داشتیم. او متولد ۱۴ فروردین ۱۳۵۰ در مسعودیه تهران بود. چون تولدش مصادف با شهادت حضرت امیرالمؤمنین(ع) بود او را مرتضی صدا می‌زدند. من ۹ ساله بودم که مرتضی به جبهه رفت. رابطه ما رابطه خوب و دوستانه‌ای بود با همان شوخی‌ها و بازی‌های خواهر و برادری. ما دو خواهر و سه برادر بودیم. مرتضی اولین فرزند خانه ما بود که در سن ۱۴ سالگی به شهادت رسید.

مرتضی در چه خانواده‌ای پرورش پیدا کرده بود که توانست در سن ۱۴سالگی عزمش را برای حضور در جبهه جزم کند؟

پدرم فردی بسیار مذهبی و معتمد محله و امین مسجد ولی‌عصر(عج) بود. ما از بچگی با هیئت‌های خانگی عزای امام حسین(ع) و دعای ندبه صبح‌های جمعه بزرگ شدیم. مادرم هم در کنار پدر توجه زیادی به تربیت دینی بچه‌ها داشت. پدرم بسیار دلسوز و مهربان بود به طوری که تمام فامیل و همکاران به این موضوع اعتقاد داشتند. کمی بعد ما به سمنان مهاجرت کردیم اما همین تربیت دینی و اعتقادی بچه‌ها باعث شد شخصیت درونی مرتضی شخصیتی مذهبی باشد. او عضو بسیج مدرسه و عضو فعال بسیج نواب صفوی سمنان بود. بعدها که جنگ آغاز شد با اینکه سن او کم بود، شناسنامه‌اش را دستکاری کرد و به جبهه رفت. به همراه پدرم در راهپیمایی‌ها و تظاهرات شرکت می‌کرد. کلاس اول راهنمایی عضو بسیج نواب صفوی مسجد ولی‌عصر سمنان شد و داوطلبانه به پاسداری و گشت شبانه می‌پرداخت. مرتضی لباس بسیجی را دوست داشت. همیشه چفیه به گردن می‌انداخت و شلوار سبز می‌پوشید. ما وقتی او را این طور می‌دیدیم می‌خندیدیم. مادرم یک بار گفت: «مادرجان! چرا این کار را می‌کنی؟» گفت: «می‌خواهم بسیجی بشوم و از کشور دفاع کنم!» گفت: «سِنت کم است هنوز زود است که بخواهی از کشورت دفاع کنی!» با ناراحتی جواب داد: «چرا این حرف را می‌زنید مادر؟ الان تمرین است، ان‌شاءالله بعدها واقعی می‌شود.» اول راهنمایی بود که یک روز با داد و فریاد به خانه آمد و گفت: «مامان! عضو بسیج شدم، آن هم بسیج ۲۰ میلیونی مدرسه‌مان، دیدی گفتم واقعی می‌شود، حالا باورت شد؟» از آن روز به بعد او را از خودم دورتر می‌دیدم و به خدا نزدیک‌تر. با اشک دعایش کردیم. راهش حسینی بود و به آرزویش که هم‌نشینی با اباعبدالله بود رسید.

خانواده مخالفتی با حضور برادرتان در جبهه نداشت؟

مرتضی ابتدا از ترس اینکه پدرم به دلیل سن کمش اجازه ندهد ایشان به جبهه برود بدون رضایت رفت. یک ماه بعد از اعزامش نامه‌ای را در بین صفحات قرآن پیدا کردیم که خطاب به پدرم نوشته بود؛ پدرجان! می‌خواهم به جبهه بروم. خواهشمندم جواب نه ندهید! پدرجان! فهمیدم که ما در جای گرم و نرم می‌خوریم و می‌خوابیم و آن سلحشوران دین اسلام در آن گرما و سرمای جبهه‌ها دارند برای حفظ دین خدا و کتاب پیامبر می‌ایستند. من در تاریخ ۶۳/۹/۱۶ به جبهه اعزام می‌شوم و اگر برنگشتم حلالم کنید و مرا ببخشید! اگر آمدم باز هم با شما در غم‌ها و شادی‌هایتان شریک خواهم بود. مادرم خیلی بی‌تابی می‌کرد. پدرم کمی بعد با تصمیم و نظرش با احترام کنار آمد. بعضی افراد فامیل مدام می‌گفتند: «صبر کن تابستان برو جبهه، هم موقع امتحانات است و هم سن زیادی نداری؟» مرتضی در پاسخ‌شان می‌گفت: «الحمدلله هیکلم که خوب و درشت است. شناسنامه‌ام را هم کاری می‌کنم و هر طور هست به جبهه می‌روم چون حالا جبهه به من نیاز دارد.» بعدها فهمیدیم سنش را در شناسنامه از ۱۴ به ۱۸ تغییر داده و توانسته اعزام شود.

چه مدت در جبهه بود و در چه منطقه‌ای به شهادت رسید؟

حدود پنج ماه در جبهه حضور داشت و در نهایت در ۴ فروردین ۶۴ در عملیات بدر در شرق دجله با اصابت گلوله به پشت سرش به شهادت رسید. چند روزی بعد از شهادتش پیکرش را در گلزار شهدای امامزاده یحیی(ع) سمنان تشییع کردیم و به خاک سپردیم.

چطور برادری برای شما بود و چه ویژگی‌هایی در وجودش باعث شد با آن سن و سال کم به عاقبتی چون شهادت که آرزوی خیلی از رزمندگان بود، دست پیدا کند؟

مرتضی بسیار در اراده‌اش محکم و روی عقایدش حساس بود. همیشه در نامه‌هایش ما را به حفظ حجاب و ادامه تحصیل تشویق و تأکید می‌کرد. خیلی دوست‌داشتنی بود و بیشتر از ۱۳ ساله‌ها می‌فهمید. دو سال قبل از شهادتش، یعنی زمانی که ۱۲ ساله بود نماز می‌خواند و تکالیف دینی‌اش را انجام می‌داد. بیشتر وقت‌هایی که از مدرسه برمی‌گشت، از مادر می‌پرسید: «مادرجان! کاری داری انجام بدهم؟» می‌گفت: «دلم می‌خواهد به جای خسته نباشید بپرسم کاری دارید تا برایتان انجام بدهم؟» چند بار به من و خواهرم گفت نماز بخوانید. مادر هم می‌گفت: «سن آنها قانونی نیست و هنوز نماز به آنها واجب نشده.» می‌گفت: «مادرجان! از الان نماز خواندن را یادشان بده. این‌قدر جلوی‌شان نگویید نماز به آنها واجب نشده است. دلگرم می‌شوند که هنوز به سن قانونی نرسیده‌اند. کاری کنید خودشان بیایند و از شما بپرسند نماز چیست؟! و از شما نحوه خواندنش را یاد بگیرند.»

در مدتی که کنار شما در مرخصی بود از فضای جبهه و حال و هوای رزمنده‌ها تعریف می‌کرد؟

به مرخصی می‌آمد اما خیلی زود برمی‌گشت. حتی وقتی مجروح می‌شد به ما اطلاع نمی‌داد تا نگران نشویم. زخم‌هایش را مخفی و جراحت‌هایش را منکر می‌شد. انکارهایش برایمان عجیب بود. با این که می‌دانستیم خوشش نمی‌آید از زخم‌هایش مطلع شویم و چیزی بپرسیم ولی از انکار آن سر درنمی‌آوردم. موقع رفتن که می‌شد، می‌گفتم: «حالا که زخمی شده‌ای نرو!» گفت: «من زخمی نشدم.» گفتیم: «وقتی بیمارستان بستری بودی حتماً یک اتفاقی برایت افتاده بوده و چیزی هست.» برای حرف‌هایش علتی جز دلگرمی دادن به خودمان پیدا نکردم. با زبان بی‌زبانی داشت می‌گفت: «نگرانم نباشید، من در هر صورت حالم خوب است و آماده رفتنم!»

روحیه‌اش در جبهه چطور بود؟

همرزمانش برای ما از او و حال و هوای منطقه بسیار گفتند که؛ «مرتضی همیشه آماده رفتن به خط مقدم بود. گاهی وقت‌ها فرمانده مخالفت می‌کرد. حرف‌هایی که مرتضی برای متقاعد کردن فرمانده می‌زد، جالب بود. فرمانده با رفتن خیلی‌ها به خط مقدم مخالفت می‌کرد و اصلی‌ترین دلیلش کم سن و سال بودن آنها بود اما مرتضی اصرار خود را برای راضی کردن به کار می‌بست.» یک بار در جواب مخالفت‌های فرمانده گفته بود: «خدا این بدن را به ما داده، استقامتش را هم می‌دهد! مرگ دست خداست و کسی نمی‌تواند لحظه‌ای آن را تغییر بدهد!»

با اینکه مدت زمان زیادی از آن روزها جبهه و جنگ گذشته می‌خواهم بدانم لحظات جدایی‌تان از برادر و اعزام‌هایش را به خاطر دارید؟

اولین بار کلاس دوم راهنمایی بود که از طرف لشکر ۱۷ علی بن ابیطالب به مدت چهار ماه اعزام شد. او به عنوان تکاور انجام وظیفه می‌کرد. وقتی برای اولین بار به مرخصی آمد چند روزی پیشمان بود اما خیلی زود تصمیم گرفت که برود. برای رفتن تاب نداشت. بی‌بی‌جان (مادربزرگم) خانه‌مان بود. مرتضی آمد و گفت: «بی‌بی‌جان! زحمت می‌کشی ساک من را ببندی؟» بی‌بی خندید و گفت: «به خاطر مادرت می‌خواهی من ساکت را ببندم؟» مرتضی گفت: «آره بی‌بی، اگر به مادرم بگویم گریه می‌کند!» بی‌بی مشغول چیدن لباس‌ها در ساک بود که مادر آمد و با دیدن لباس‌های مرتب در ساک با گریه و ناراحتی به مرتضی گفت: «یک بار رفتی جبهه را دیدی و به آرزویت رسیدی، دیگر بس است. من و پدرت تحمل نداریم. برو بسیج مسجد و مدرسه، اینجا خدمت کن!» مرتضی مادر را نگاه کرد و دستش را گرفت. بعد آرام گفت: «وقتی اشک‌هایت را می‌بینم بدجوری دلم می‌گیرد. این را بدان مادر، یک بار رفتم دیگر نمی‌توانم بمانم! خاک جبهه انگار خاک کربلاست، من را به سمت خودش می‌کشد. شما بگویید چه کار کنم؟» دیدم تصمیمش را گرفته. گفتم: «هر کاری که صلاح می‌دانی انجام بده. خدا به همراهت!» در آخرین اعزامش هم همراه دو تا از بچه‌های محل کرم‌الدین و محمد رجبی در منزل ما شام خوردند و مادرم هر سه را از زیر قرآن رد کرد و پدرم آنها را تا راه‌آهن رساند و هر سه رفیق یکی بعد از دیگری به شهادت رسیدند. نکته جالب آخرین نامه‌ای بود که بعد از اعزام برایمان نوشت و از ماجرای قهرش با خاله برایمان گفت.

از آخرین نامه مرتضی بگویید. چرا با خاله‌اش قهر کرده بود؟!

نامه آن روز مرتضی بسیار برای‌مان جالب بود. نکته جالب نامه‌اش قهر با خاله بود. گویی در آخرین اعزام وقتی همراه پدر و دوستانش به راه‌آهن می‌رود، خاله‌ام مرتضی را در راه‌آهن می‌بیند و می‌شناسد، خاله وقتی مرتضی را شناخت، با صدای بلند اسمش را صدا می‌زند و برایش دست تکان می‌دهد. در این نامه که برای ما فرستاده بود خطاب به خاله‌ام، نوشته بود: «من با شما قهرم، شما دیگر خاله من نیستی چون با صدای بلند مرا صدا زدی و صدای شما را نامحرم شنید!»

خبر شهادت برادرتان را چطور شنیدید؟

پدرم تعریف می‌کرد یک شب خواب دیدم هیئتی به منزل ما آمده‌اند و از این طرف به آن طرف می‌روند. من هم کبوتر سفیدی در دست داشتم که نتوانستم نگهش دارم و پرید. صبح حدود ساعت ۱۱،۱۰ که می‌خواستم از خانه بیرون بروم، چند نفر را دیدم که سوار ماشین بودند و مدام اطراف خانه ما می‌چرخیدند. وقتی مطمئن شدم نگاه‌هایشان به سمت خانه ماست، صدایشان کردم و گفتم: «چیزی می‌خواهید؟» نگاهم کردند. پرسیدم: «از سپاه آمدید؟ اگر خبری از پسرم دارید بگویید، من همه چیز را می‌دانم.» یکی‌شان با بغض گفت: «شما مگر چیزی می‌دانید؟» گفتم: «دیشب خواب دیدم.» خبر شهادت مرتضی را از آنها شنیدیم. اول نمی‌دانستند چطور به من بگویند. وقتی شنیدم سه بار خدا را شکر گفتم و آمدم تا به خانواده اطلاع دهم.»

در پایان ما یلیم از خاطراتی که با برادرتان داشتید روایت کنید.

خاطره‌ای که می‌خواهم برای‌تان تعریف کنم مربوط به روزهای قبل از عید نوروز است. یک روز وقتی پدر و مادرم از خرید برگشتند و وسایلشان را گوشه اتاق گذاشتند، پارچه زیبایی از درون پلاستیک نظرم را جلب کرد. چون می‌دانستم بیشتر خرید آنها هدیه‌های روز عید است. چیزی نگفتم. فقط در دل گفتم: «خوش به حال کسی که لباسی با این پارچه قشنگ خواهد دوخت.» طبق معمول، روز عید روز عیدی گرفتن بود و همه ما از این بابت خیلی خوشحال بودیم. اول مرتضی عیدی‌اش را گرفت چون پسر بزرگ خانواده بود. همین طور که پدر داشت عیدی بقیه را می‌داد، مرتضی هدیه‌اش را باز کرد. همان پارچه زیبا بود که حالا کت و شلوار شده بود. همگی با تعجب به مرتضی خیره شدیم. ناراحتی‌اش کاملاً مشخص بود. بغض گلویش را گرفت و به پدر گفت: «پدرجان! ممنونم ولی چرا این هدیه را برای من گرفتی؟ در شهرهایی که بمباران می‌شود، مردم روز و سال را از یاد بردند چه برسد به این که برای عید هدیه بخرند!» آن موقع که این حرف را زد ۱۳ ساله بود. یک بار هم آن کت و شلوار را نپوشید و پدرم با افتخار از بابت داشتن چنین پسری آن را به شخص دیگری داد.

وصیتنامه شهید

بنابه وظیفه شرعی و کسب رضای خدامتن زیر را با ایمان و اعتقاد کامل، به عنوان وصیتنامه می‌نویسم. با عرض سلام خدمت یگانه منجی عالم بشریت، برپاکننده حکومت جهانی اسلام و با درود بر شهیدان پوینده راه حسین که فریاد هل من ناصر ینصرنی حسین زمان را لبیک گفتند، از خود گذشتند و به خدا رسیدند. آنها رفتند و به معشوقشان رسیدند و لیکن راه و هدفشان باقی است. مرگ حق است چه بهتر که آن را چون حسین، خود انتخاب کنیم و به سعادت ابدی برسیم. حقیر که در مدت عمرم نتوانستم خدمتی به اسلام و قرآن بکنم، باشد که خون ناقابلم رضایت خداوند سبحان را کسب و من را نیز جزو سالکان راهش قرار دهد. چشم امیدم به دعاهای شماست و در این جا از شما پدر و مادر عزیز، تمام اقوام، آشنایان و دوستان می‌خواهم در مراسم عزای من گریه نکنید! لباس عزاداری و سیاه نپوشید. آن روز، روز شادی ماست چون مرتضی به معبودش یعنی پروردگار یکتا پیوسته و روحش زنده است. در پایان می‌گویم راهی را که انتخاب کردم و مطالبی را که نوشتم از روی احساسات نیست بلکه حقیقی بوده و از ته دل و با عقل و فهم به درک آن رسیدم.

گفت‌وگو

گفت‌وگوی «جوان» با همرزم شهید شکرالله رضایی‌راد از رزمندگان دفاع مقدس

شب عملیات با لباس‌نو به استقبال شهادت رفت

مبینا شانلو

قسمت تلخ روایت از شهدا زمانی است که کسی را به عنوان راوی شهید نیابی و پای صحبت دوست و همرزم شهید بنشینی. این بدان معنا نیست که همرزمان و دوستان اهل صداقت در گفتار نباشند؛ نه، تلخی ماجرا فقدان خانواده‌های شهدایی است که ما از آنها غافل بودیم و دیر به سراغشان رفتیم. برای نوشتن از شهید شکرالله رضایی‌راد با همرزم و دوستش حسن‌علی امیدی همکلام شدیم تا در بیان او زندگی این شهید را روایت کنیم و چه نیک گفته‌اند که: «جز خون شهید، هیچ خون لاله نشد/ باید که ز جان گذشت و صد ساله نشد/ شد موی سپید، از سیه‌کاری دل/ خون سرخ از شرم که آلاله نشد». شهید شکرالله رضایی‌راد متولد سال ۱۳۴۱ بود که در تاریخ ۱۱ آبان ۶۱ در عملیات محرم به شهادت رسید.

شهید شکرالله رضایی‌راد هم‌محلی شما بود؟ تا چه مقطعی تحصیل کرد؟

بله. شکرالله رضایی‌راد، متولد سال ۴۱ و اهل روستای آهوانوی شهرستان دامغان بود. خانواده‌اش متدین و مذهبی بود. پدرش مردی شریف و زحمتکش بود. شکرالله درسش را در روستا شروع کرد و تا پنجم ابتدایی در همان‌جا مشغول بود و ادامه تحصیلاتش را تا مقطع سوم راهنمایی در دامغان سپری کرد. یکی از شیرین‌کاری‌های‌اش در مدرسه را به یاد دارم؛ کلاس پنجم امتحان نهایی داشتیم. محل امتحان ما در روستای کلاته بود. از چند روستا به آنجا می‌آمدند. قرار گذاشته بودیم بعد از امتحان، نوشیدنی، بستنی یا آب‌میوه‌ای بخریم و بخوریم. از بستنی خبری نبود. به مغازه‌ای که خوراکی داشت رفتیم. شکرالله خیلی شوخ‌طبع و بازیگوش بود. به مغازه که رسیدیم یک لگد محکم به هندوانه جلوی مغازه زد و با شکسته‌شدن هندوانه پا به فرار گذاشت. ما ماندیم و صاحب مغازه. به‌جای این که مغازه‌دار به دنبال او برود یقه ما را گرفت و هندوانه را به ما داد. ما هم تصمیم گرفتیم حالا که او این کار را کرده گوشه‌ای بنشینیم و آن را بخوریم. گویا مراقب ما بود. همین که سایه‌ای پیدا کردیم و نشستیم، حاضر شد. گفت: «اگر این کار را نمی‌کردم معلوم نبود امروز شما چیزی بخریدا» شکرالله در مقطع سوم راهنمایی درسش را رها کرد و به خاطر مشکلات مالی ادامه تحصیل نداد و به کار کشاورزی و آزاد مشغول شد تا بتواند از نظر مالی پشتوانه‌ای برای خانواده‌اش باشد و باری از روی دوش آنها بردارد.

چطور شد که لباس رزم و جهاد به تن کرد؟

از آنجا که شکرالله جوانی مذهبی و فعال بود، به عضویت بسیج درآمد. دفترچه اعزام هم دریافت کرد و قبل از سربازی برای آموزش به پادگان امام‌حسن(ع) تهران رفت و در زمان جنگ تحمیلی از آنجا که طاقت یورش وحشیانه دشمن را به کشورش نداشت، داوطلبانه و جان بر کف به عرصه مجاهدت شتافت تا بتواند در راه اسلام و قرآن بجنگد. در حین آموزش دستش شکست و مدت کوتاهی از ادامه آموزش محروم شد. پس از بهبود نسبی خودش را به همرزمانش در پادگان رساند و راهی جبهه شد و به منطقه عین‌خوش اعزام شد.

شهادت ایشان چطور رقم خورد؟

یکی از همرزمان‌مان تعریف می‌کرد که معمولاً کسانی که قبلاً به جبهه آمده بودند یک‌دست لباس بسیجی با خودشان داشتند. یک‌دست هم در منطقه می‌دادند. همیشه و در طول مدتی که در جبهه بود به وضع ظاهری خود می‌رسید و شیک‌پوش بود. همان لباس دست دومی را هم که می‌پوشید تمیز و مرتب بود. شکرالله لباس نو را نپوشیده بود تا شب عملیات. چون آدم شوخ‌طبعی بود، بچه‌ها هم با او خیلی شوخی می‌کردند. وقتی لباس نو را پوشید هر کسی متلکی به شکرالله می‌انداخت. من هم که مسئولیتی داشتم با قیافه‌ای جدی به ایشان گفتم: «به‌به! آقاشکرالله! می‌بینم لباس پلوخوری پوشیدی! نکنه جایی دعوت هستی؟ مرد حسابی! شب عملیات که کسی لباس نو نمی‌پوشد. این همه اینجا بودی نپوشیدی، گذاشتی شب عملیات؟» گفت: «چه اشکالی دارد؟ مگه مردم شب عروسی لباس کهنه می‌پوشند؟ امشب، شب دامادی من است و می‌خواهم آب‌بندی‌اش کنم!» شکرالله تک‌تیرانداز بود که در منطقه عین‌خوش و در عملیات محرم بر اثر اصابت گلوله، در تاریخ ۱۱ آبان ۶۱ به درجه رفیع شهادت رسید و به‌راستی که با خون خود لباس نوش را آب‌بندی کرد.

کجا به خاک سپرده شد؟

پس از تشییع پیکرش را در گلزار شهدای روستای زادگاهش دفن کردند. پدر شهید در همان سال فوت کرد و مادرش در سال ۷۸. یک برادر و یک خواهر او هم در سال‌های بعد به رحمت خدا رفتند.

چه شاخصه‌هایی در وجود دوست و همرزمتان شهید شکرالله رضایی‌راد بیش از هر چیزی خودش را نشان می‌داد؟

شکرالله شوخ‌طبع بود و روابط عمومی خیلی بالایی داشت. تنها یک برخورد کافی بود که با اطرافیانش اُنس بگیرد. شوخی کردن‌هایش به‌جا بود. دلش می‌خواست بچه‌ها در منطقه شاد باشند و روحیه ماندن در جبهه را از دست ندهند. شعرهایی هم طنزگونه در دفتر خاطرات خود به یادگار گذاشته است. بچه‌ها هم علاقه خاصی به او پیدا کرده بودند.

جدول

طراح: علیرضا سجادی فر ■ شماره ۶۰۵۰

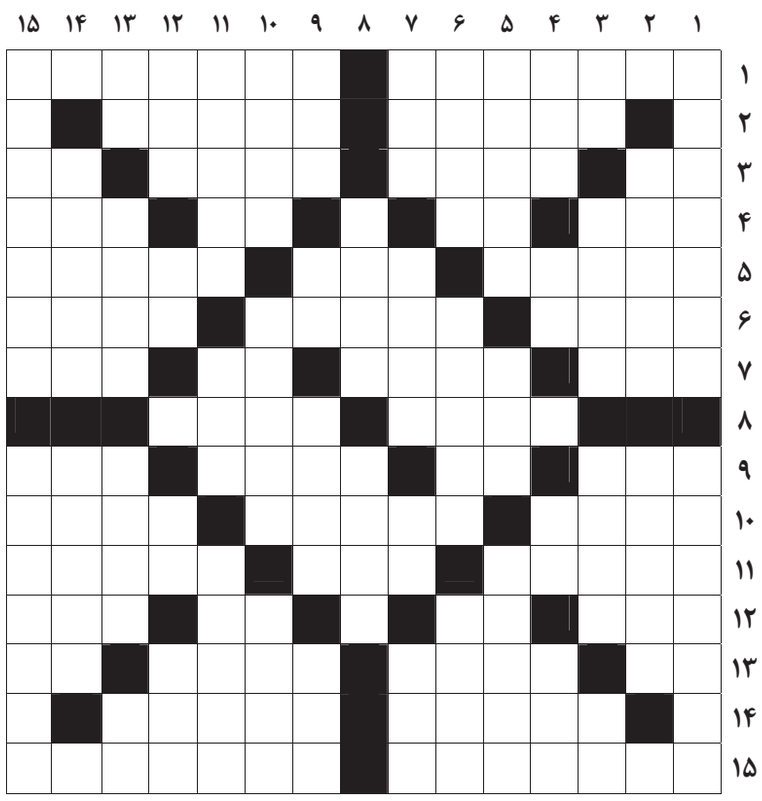

از راست به چپ

■ ۱- هر کدام از اتم‌های مختلف یک عنصر- آخرین رهبر شوروی سابق ■ ۲- پس‌روی و عقب رفتن- آن قسمت از بدنه کشتی که در آب قرار می‌گیرد ■ ۳- تکیه بر پشتی- همدم- درست و صحیح- تصدیق روسی ■ ۴- دومین غزوه پیامبر- تکرار حرف آخر- تو میان چیزی- رسوا نشده ■ ۵- پر و مالامال- از فرزندان حضرت نوح- واحد اندازه‌گیری زلزله ■ ۶- بسیار مهربان- دوقلو- مرکز فرماندهی ■ ۷- سلاح کاشتنی- فیلم یدالله صمدی- حرف انتخاب- مادر بزرگ ■ ۸- از اسامی دختران- گواه ■ ۹- اسلحه شمشیربازی- بخار دهان- آلیاژی تشکیل شده از مس و نیکل- مقابل جفا ■ ۱۰- گاز تبلیغی- زن عزیز مصر- ادعای دروغین ■ ۱۱- فضاپیمای معروف روس‌ها- قدم زدن- تیرگی روابط ■ ۱۲- گنجشک- تیر پیکاندار- ویتامین جدولی- مهاجم اسبق تیم ملی اسپانیا ■ ۱۳- نوعی حلوا- از نوشت‌افزار- مطلع و آگاه- تپه و پشته ■ ۱۴- شفاهی- در حال لنگیدن ■ ۱۵- وکیل- اصطلاح حقوقی آن سرقت به عنف و اکراه یا اخذ مال به عنف است

از بالا به پایین

■ ۱- اسکی مارپیچ- دارویی برای بیماران مبتلا به دیابت ■ ۲- گل گلاب- ساز میزمانند ■ ۳- چینه دادن مرغ- در گذشته به این بیماری ژنتیکی مُنگلیسم می‌گفتند- زردک- حرف نفی عرب ■ ۴- خیال- دشمن سخت- جدید- ستاره فوتبال دنیا ■ ۵- سالنامه- ده واحد از چیزی- سرمربی رئال مادرید ■ ۶- چرم براق- هماهنگ و موافق- جاده فرودگاه ■ ۷- نگهبانی- کاخی در اسپانیا- رمز و شگرد- خونبها ■ ۸- تیم فوتبالی در سوئیس- نوعی رنگ چشم ■ ۹- ایستگاه قطار- بنده و شما- مقابل جدی- بخشی از بریتانیا ■ ۱۰- دست شکسته بر گردن می‌شود- الهه جنگل- نوعی قایق مسابقه‌ای ■ ۱۱- چهره- شایسته وسزاوار- چرخ تولید را می‌چرخاند ■ ۱۲- پوتین- حرف تصدیق انگلیسی- بهتر از بدتر- سگ انگلیسی ■ ۱۳- صدمتر مربع- ریسیدن پنبه با دوک- شرکت خودروسازی معروف سوئد- نماد لاغری ■ ۱۴- لقب رستم- اورژانس ■ ۱۵- محصول به دست آمده از طریق زراعت یا صنعت- ورم چشم

جدول سودوکو

ارقام ۱ تا ۹ را طوری قرار دهید که در هر ردیف، ستون و مربع‌های کوچک سه در سه فقط یک بار به کار روند.

	۲					۳		
	۸					۵		
			۲	۷	۴			
		۵						۱
		۱		۲	۷			۶
	۴							
۹		۷			۳	۶	۲	
			۴		۶			
۵							۹	

جدول کلمات متقاطع

پاسخ جدول شماره ۶۰۴۹

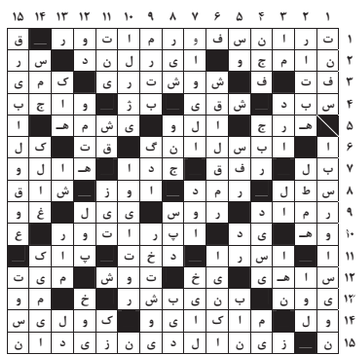

پیشخوان
Pishkhan.com

سبک ارتباط

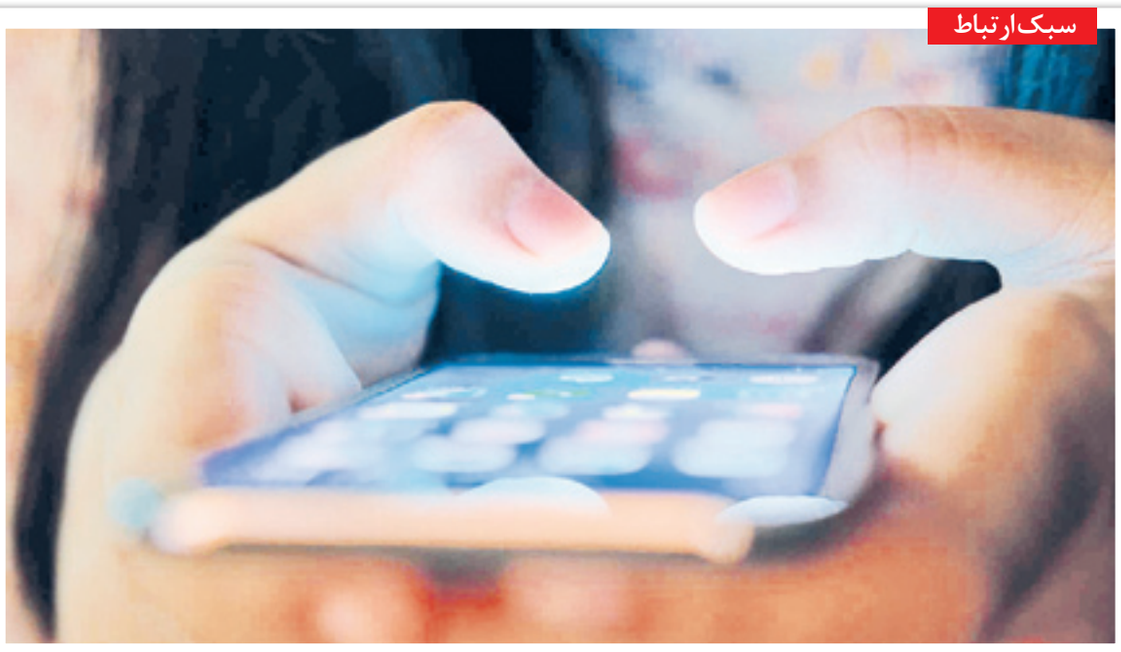

هر اتفاقی اگر به موقع و به اندازه رخ دهد، می‌تواند مفید و تأثیرگذار باشد، ولی وقتی به بهانه تحصیل مجازی در شاد یا از سر باز کردن بچه‌ها توسط والدین، زودتر از موعد سراغ گوشی و اینترنت می‌روند، باید منتظر عواقب برخی دوستی‌های زودهنگام بود

بیم‌ها و امیدهای استفاده از تلفن همراه و فضای مجازی

مزاحم‌ها بیخ گوش گوشی‌های همراه کمین کرده‌اند

■ مرضیه بامیری

مامان بیا ببین دختر شمسی خانوم چه تیپی به هم زده! همسایه خونه قدیمی‌مونو یادت هست؟ شوهرش بیکار بود دستفروشی می‌کرد؟ دیروز توی اینستا دیدمش چه زندگی‌ای به هم زده؟ زهرا جون محبوبه شما رو شام پاگشای دخترش دعوت کرد؟

-مگه گرفته مهمونی؟

-اره بابا کجای کاری. خودم توی اینستا استوری شو دیدم.

-لابد عکس گذاشته چشم فامیلاشو دربیاره.

این گفت‌وگوی‌های زنانه برایتان آشنا نیست؟ اینها تنها بخشی از ادبیات مخاطبان فضای مجازی است. البته این فضا مخاطبان جدی خود را دارد که هدفشان کسب و کار، آموزش و خبررسانی است، ولی حجم بسیار زیادی از کاربران اینترنتی از این دنیای گسترده برای اهداف شخصی بهره می‌برند. بدون اینکه فعالیت خاصی داشته باشند؛ یک صفحه ایجاد می‌کنند تا از دنیای پیرامونشان آگاه شوند، ولی همیشه یافته‌ها مناسب نیستند.

گاهی موجب ترس، ناامنی و حتی گاهی دچار شایعه‌سازی‌ها می‌شوند. سرعت پیشرفت تکنولوژی در ایران بسیار بالاست و اگر زمانی مانیتورهای دیزلی خانگی باید با کارت شارژ به اینترنت وصل می‌شد و در اختیار عده خاصی از مردم بود، ولی حالا با سرعت بالا در اختیار عموم است. دیگر مهم نیست در صفحه‌ات چه محتوایی قرار می‌دهی یا دانشت چه اندازه باشد، زیرا فضایی در اختیارت است به نام فضای مجازی که می‌توانی به جای خود واقعی‌ات یک نقاب بر چهره بزنی با مشخصات آدمی که دلت می‌خواسته باشی و نیستی. حالا در کوچه و خیابان دست هر کوچک و بزرگی یک تلفن همراه است با یک اینترنت همراه که حتی زیرِ زمین هم در دسترس است. حال با وجود تمام خوب و بدهای دنیای دیجیتال و مدرنیزه، این مردم هستند که تعیین می‌کنند تا چه حد از این تکنولوژی تأثیر گرفته‌اند و میزان رضایتشان تا چه اندازه است. برای رسیدن به این مهم پای صحبت عده‌ای نشستیم و سعی کردیم بدون دخالت نظرات شخصی این دغدغه‌ها را برایتان بنویسیم.

■ کاسبی یا ولگردی در اینترنت؟

-سعید سلامتی / ۱۶ ساله /دانش آموز

خدا پدر و مادر کسی که اینترنت را آن هم با این سرعت اختراع کرد، بیامرزد. اگر کسی کار با آن را بلد و جنبه‌اش را به حد کافی داشته باشد، می‌تواند از این موهبت نهایت استفاده را کرده و حتی امرار معاش کند. من خیلی‌ها را می‌شناسم که بدون هیچ سرمایه‌ای و فقط صرف آشنایی با فضای مجازی توانسته‌اند کسب و کار خانگی راه بیندازند. خواهر من خیلی دلش می‌خواست در مخارج خانه کمک حال همسرش باشد، ولی دست روی هر کاری می‌گذاشت نیاز به سرمایه هنگفت داشت. به پیشنهاد دوستانش یک پیج فروش روسری زد. اول سفارش ثبت می‌کرد و سپس از یک شرکت معتبر روسری‌ها را می‌خرید و ارسال می‌کرد. کم کم توانست از فروش اینترنتی به اجاره یک مغازه در شهر ارتقا یابد. من هم وقتی موفقیت او را دیدم سعی کردم در کنار درس فکر کسب درآمد باشم. بازاریابی اینترنتی را یاد گرفتم و حالا در خانه با کلیک چند دکمه در سود فروش چند شرکت معتبر سهیم هستم. البته منکر بدی‌های اینترنت نیستم. خیلی از دوستانم در نقطه مقابلم هستند. مدام سرشان در گوشی است و تقریباً هیچ هدفی ندارند. دید و بازدیدهای بی‌دردسر و کم هزینه از هر پیج و سایتی باعث شده هم‌سن و سالانم وارد فازهایی شوند که هرگز به صلاحشان نیست. اگر اوایل شیطنت‌هایشان در حد متلک و شوخی بود، حالا در فضای مجازی با قدرت بیشتر می‌تازند. در واقع اینترنت بیکارهای قدیمی سر کوچه‌ها را جمع کرده و یکجا سر سفره اینترنت نشانده است.

■ در فضای مجازی هم از دست مزاحم‌ها در امان نیستیم

-صبا ایزدی /۲۰ ساله

من یک دختر شهرستانی هستم. در تمام این سال‌ها انگ شهرستانی بودن ضربات زیادی به ما وارد کرده است و ما به اجبار از بسیاری از فرصت‌ها و آرزوهایمان دور مانده‌ایم. وقتی فلان دوره را می‌خواستیم شرکت کنیم یا مدرک فلان حرفه را می‌گرفتیم، باید به شهرهای بزرگ می‌رفتیم یا کلاً قیدش را می‌زدیم. من دوست داشتم یک آشپزخانه مدرن تأسیس کنم. از وقتی دوره‌های آموزشی آنلاین برگزار شد موقعیت‌های یکسان برای یادگیری ایجاد شد و من توانستم بدون دغدغه در کلاس‌های مورد علاقه‌ام شرکت کنم. حالا راحت می‌شود آموزش بازیگری مجازی دید. می‌شود دوره‌های داستان‌نویسی ویراستاری یا هر کار سخت دیگری را آنلاین دنبال کرد. این بهترین اتفاق فضای مجازی است.

غیر از آن می‌توانیم با همه دنیا در ارتباط باشیم. مجموعه‌ای از مخاطبان در صفحه‌مان هستند که هر وقت به مشکل بربخوریم، می‌توانیم از توانایی‌هایشان کمک بگیریم. بارها توانسته‌ام مشاوره تحصیلی یا حتی قضایی بگیرم. دختر خاله‌ام توانست از طریق اینترنت با یک وکیل بنام آشنا شود و بدون پرداخت حق‌الوکاله و فقط از طریق راهنمایی‌های حقوقی‌اش بعد از چند سال به حق خود برسد. اینها همه خوبی‌های اینترنت است. ولی بدی هم کم ندارد. مثلاً به طرز وحشتناکی آدم را درگیر می‌کند و وقتی به خودت می‌آیی که حسابی معتادش شده‌ای. مدام گوشی در دستت است و با یک تیک عصبی قفل گوشی را باز می‌کنی و تمام صفحات را چک می‌کنی. اینکه برای سلفی گرفتن‌ها یا گزارش تصویری مجبور هستی شیک‌ترین جای خانه را پیدا کنی عذاب‌آور است. همیشه باید وانمود کنید خانه با کلاس و شیک دارید. حتی برای فرستادن تصاویر تکالیف مجازی باید میزی شیک و آراسته داشت. شاید این حرف‌ها برای بزرگ‌ترها خنده‌دار باشد، ولی برای ما دخترها خیلی مهم است. اینکه بعضی‌ها برای لایو گرفتن یا حتی یک عکس معمولی ساعت‌ها پای میز آرایش می‌نشینند و به جای درس خواندن سرشان به ظاهرشان گرم است، اتفاق جالبی نیست. با وجود اینترنت احساس می‌کنم مدام تحت‌نظر هستم. دیگر زندگی شخصی خودم را ندارم.

نکته دیگر فضای مجازی، وجود مزاحمت‌ها در صفحه خصوصی است. ما حتی در فضای مجازی هم از دست مزاحم‌ها و بیماران روانی در امان نیستیم و کسی قادر نیست امنیت ما را تأمین کند.

■ نگران امنیت اخلاقی دخترم هستم

-سعیده اللهیاری / ۴۵ ساله / خانه‌دار

هر اتفاقی اگر به موقع و به اندازه رخ دهد، می‌تواند مفید و تأثیرگذار باشد، ولی وقتی به بهانه تحصیل مجازی در شاد یا از سر باز کردن بچه‌ها توسط والدین، زودتر از موعد سراغ گوشی و اینترنت می‌روند، باید منتظر عواقب برخی دوستی‌های زودهنگام بود. یک روز سر زده سراغ پسر هشت ساله‌ام رفتم. داشت در گوگل کلمه‌ای نامناسب جست‌وجو می‌کرد. آن لحظه ذهنم قفل کرده بود؛ نمی‌دانستم باید چه عکس‌العملی نشان بدهم، ولی بعد او را تنبیه کرده و برای یک هفته گوشی را برایش ممنوع کردم. کمی بعد فهمیدم دوستش به او گفته در گوگل برود و آنجا هر چیزی را که نمی‌تواند از دیگران بپرسد به فارسی تایپ کند و هزاران عکس و مطلب ببیند. در چنین وضعی به اینترنت جز بلا چه می‌توان گفت؟ اگر بچه‌ها دچار بلوغ جنسی زودهنگام شوند، اگر در اینترنت مورد تهاجم هزاران بزه قرار بگیرند، باید یقه چه کسی را گرفت؟ منِ مادر مدام باید تنم بلرزد که به بهانه پرسه در شاد چه چیزی انتظار فرزندم را می‌کشد.

نکته بعدی عدم امنیت خانوادگی در فضای مجازی است. دخترم با موجی که در جامعه ایجاد شده پیش می‌رود و نمی‌توانم او را قانع کنم که حجاب و شخصیتش را در صفحه‌اش حفظ کند. متأسفانه مدام دوربین به دست در حال عکس و لایو گرفتن است و رفتار و کلامش خیلی تغییر کرده است. احساس می‌کنم اینترنت و گوشی همراه سد بزرگی در مقابل تربیت والدین شده است و کنار زدن آن قدرت ماورایی می‌طلبد. هر روز برای بچه‌هایم آیت‌الکرسی وان یکاد می‌خوانم تا از بلاهای اجتماعی در امان بمانند.

■ دیدارهای مجازی رفع دلتنگی نمی‌کند

-علیرضا هاشمی /بازنشسته

خدا را شکر اگر به بهانه‌های مختلف تعطیلی‌ها هر روز بیشتر می‌شوند و ما مجبور به خانه‌نشینی اجباری هستیم؛ در عوض با پیشرفت هر روزه تکنولوژی مجبور نیستیم برای هر کار اداری کوچکی ساعت‌ها بیرون از خانه بمانیم. اینترنت کمک بزرگی به سالخورده‌ها می‌کند. مجبور نیستند ساعت‌ها در صف بانک بایستند تا یک جوانمرد پیدا شود نوبتش را به او بدهد. یا مجبور نیست دنبال بیمه بازنشستگی‌اش ماه‌ها دوندگی کند. همین که مقدار کمی به اینترنت آگاه باشد یا نوه و فرزندی باشد که از پس این کار بربیاید، کافی است تا بسیاری از مشکلات اداری و حقوقی ما بدون مراجعات حضوری انجام شود. اینکه من در لحظه و در هر کجا که باشم می‌توانم تکیه‌گاه خانواده‌ام باشم و اگر کمک مالی نیاز داشتند به سرعت باد آن را با اینترنت مرتفع کنم. اینترنت سرگرم‌کننده است. دوری از فضای کار و ماندن در خانه به واسطه بازنشستگی با چرخیدن در فضای مجازی جبران می‌شود و آدم‌ها کمتر دچار افسردگی می‌شوند. آنها بدون اینکه سر کار بروند، می‌توانند از دنیای پیرامونشان مطلع شوند. می‌توانند تمام مایحتاج خود را با یک کلیک ساده سفارش دهند. می‌توانند کتاب بخوانند و ساعت‌ها موسیقی گوش کنند و فیلم ببینند. اینها مزیت‌های اینترنت است، اما هر چیزِ خوبی یک بدی هم دارد. برای ما بزرگ‌ترها اینترنتَ و فضای مجازی یک هووی بزرگ است تا بچه‌هایمان را کمتر ببینیم. گاهی دلتنگی آزارمان می‌دهد، ولی آنها به بهانه مشغله‌های کاری به تماس‌های تصویری بسنده می‌کنند. ما گاهی هفته‌ها برای دیدن نوه‌هایمان چشم‌انتظاری می‌کشیم. باز خدا پدر اینستاگرام را بیامرزد که می‌توانیم شیرین کاری نوه‌ها و موفقیت روزبه‌روز بچه‌ها را در صفحه‌شان ببینیم. همین که زندگی‌شان آرام و شاد است، ما راضی هستیم، ولی کاش مثل قدیم دور هم جمع می‌شدیم و ساعت‌ها به هم زل می‌زدیم و حرف‌هایمان تمام‌نشدنی بود.

قدیمی‌ها می‌گفتند شنیدن کی بود مانند دیدن؟ ولی حالا این ضرب‌المثل را باید بر عکس بگویند، زیرا همه چیز در فضای مجازی قابل رؤیت است و چیزی که ما شدیداً به آن نیاز داریم هنر شنیدن و شنیده شدن است.

نگاه

هر ابررایانه‌ای در برابر انسان کم می‌آورد

مقهور دست ساخته‌های خود نشویم

■ ایوب خرمی

با فشار دادن کلیدهای رایانه هر عملیاتی را روی برنامه دلخواهم انجام می‌دهم؛ کلمات و اعدادی را حذف می‌کنم و دوباره بر اثر اشتباه یا پشیمان شدن عملیات برگشت را می‌زنم. نمادها و کلمات را از جایی به جایی دیگر انتقال می‌دهم و فایل‌ها را بدون اجازه از کسی به فایل دیگر و به سیستم دیگری ارسال می‌کنم و هر کار نرم‌افزاری دیگری را که در ذهنم می‌آید روی رایانه اعمال می‌کنم. این وسیله مثل یک موجود حرف شنوی دارد؛ بدون هیچگونه دلخوری، نق زدن، موضع گرفتن و منت گذاشتن کارش را انجام می‌دهد. حالا شما فکر کنید سخت‌افزار یا همان روباتی که کار من و شما را در طول شبانه‌روز و در هر زمان و مکانی روی زمین نمی‌گذارد، بسپاریم به یک نفر که موجود زنده‌ای که عقل و شعور و فکر و احساس و انگیزه هم دارد. آیا همان انعطاف‌پذیری سیستم رایانه را دارد.

یک انسان از انجام و شنیدن یک عمل و رفتار بلافاصله احساس و نگرشش به میدان می‌آید و عواقب آن خوشحالی و ناراحتی و افسردگی یا شور و شعف در وجودش تولید می‌شود و اینکه این وضعیت‌های روحی و روانی در کجا ذخیره یا اینکه در درازمدت و کوتاه‌مدت حذف می‌شوند. با توجه به اینکه سیستم سخت‌افزاری و نرم‌افزاری کامپیوتر و روبات که با احساس، عواطف، نگرش و انگیزه بیگانه است، در بعضی مواقع با بیش از دو بار کلیک کردن روی صفحه‌اش و فشار و درخواست غیرموجه داشتن از آن قادر به ارائه سرویس نمی‌باشد و یک جورهایی می‌خواهد بگوید من خسته شده‌ام و به اصطلاح عامیانه کم آورده‌ام و ما را مجبور می‌کند که دوباره سیستم را خاموش و روشن کنیم.

در اینجاست که خلقت خداوند در آفرینش انسان (ابر رایانه احساس) ما را به شگفتی وامی‌دارد و در واقع ما با یک ابرقدرت کامپیوتری مواجه هستیم که باید براساس مهندسی نرم‌افزاری و حتی سخت‌افزاری در مقیاس جسمی و روحی- روانی عملیات موردنظر خود را انجام و نتایج لازم را به دست بیاوریم.

خداوند باری تعالی نرم‌افزاری را در وجود انسان تعبیه کرده است که دانشمندان و پژوهشگران هر روز به کشف جدیدی در درون ابعاد فیزیکی و روانی جسمانی انسان می‌رسند و دامنه این تحقیقات از عالم بیداری در قالب جسم و روح تا عالم خواب و رؤیا را دربرمی‌گیرد. در عالم خواب تمام برنامه‌ها و کارهای روزمره‌ای که انجام داده‌اید، در طول شب بازخوانی می‌شود و موضوعات و فایل‌های مهم ممکن است به صورت رؤیا یا کابوس در خواب رونمایی و موضوعات کم‌اهمیت و جزئی به طور کامل حذف بشود و تا فردا صبح عملکرد خواب دیشب‌تان را خواهید دید. اینکه چقدر بد خوابیده‌اید و خوابتان کابوس یا رؤیا بوده است و در نهایت اینکه از خواب بیدار شدید و دکمه روشن در وجودتان تولید شد. صبح سر حال، گرفته یا غمگین به نظر می‌رسید و تمام این حالات و عکس‌العمل‌های روحی و روانی انسان در برابر تجزیه و تحلیل داده‌ها و اطلاعات در ذهن و جسم انسان، ما را متوجه عظمت آفرینش خداوند می‌کند. موجودی به نام انسان که خلاقیت دارد و این خلاقیت می‌تواند هزاران رایانه و روبات و فناوری خلق کند. پس با چنین قدرتی هیچگاه مقهور دست ساخته‌های خود نشویم.

سبک نگرش

آیا قانون ۸۰- ۲۰ در توزیع ثروت عادلانه است؟

پولدارهایی که نه باهوش بلکه خوش‌شانس هستند!

کمابیش در اغلب جوامع، توزیع ثروت از الگوی شناخته‌شده‌ای پیروی می‌کند که به آن «قانون ۸۰-۲۰» می‌گویند؛ یعنی ۲۰ درصد افراد صاحب ۸۰ درصد ثروت هستند. به‌نظر ناعادلانه یا عجیب نخواهد بود اگر ۲۰ درصد ثروتمند همان‌هایی باشند که بیشترین استعداد را هم دارند، اما چنین نیست. گروهی از پژوهشگران مدلی کامپیوتری طراحی کرده‌اند که نشان می‌دهد افراد بسیار موفق آنهایی نیستند که بسیار باهوشند، بلکه آنهایی هستند که بسیار خوش‌شانس بوده‌اند.

توزیع ثروت از الگوی شناخته‌شده‌ای پیروی می‌کند که گاهی آن را قانون ۸۰- ۲۰ می‌گویند؛ یعنی ۲۰ درصد آدم‌ها صاحب ۸۰ درصد ثروت موجود هستند. برای نمونه سال پیش در گزارشی آمده بود، فقط ثروت هشت نفر معادل ثروت ۳/۸ میلیارد نفر از فقیرترین انسان‌های جهان است.

به‌نظر می‌رسد این وضعیت در همه جوامع، با هر ابعادی، وجود داشته باشد. این الگو که به آن «توزیع توانی» هم گفته می‌شود، الگویی است که به تفصیل بررسی شده و در طیف گسترده‌ای از پدیده‌های اجتماعی می‌توان ردش را پیدا کرد. با این حال، پدیده توزیع ثروت یکی از مناقشه برانگیزترین این پدیده‌هاست؛ چراکه پای مسائلی مثل عدالت و شایستگی را به میان می‌کشد. چرا عده‌ای اندک باید مالک این حجم از ثروت باشند؟

پاسخ دم‌دستی این است که ما در نظمی شایسته‌سالار زندگی می‌کنیم و در این نظم افراد براساس استعداد، هوش و تلاششان پاداش می‌گیرند. بسیاری از مردم فکر می‌کنند توزیع ثروتی که پیش روی ماست، به‌مرور زمان، توسط این عوامل خلق شده است، هر چند این را هم می‌گویند که ممکن است حد معمولی از شانس در آن دخیل بوده باشد. اما این تلقی یک عیب دارد؛ گفتیم که توزیع ثروت از الگوی توزیع توانی (۸۰- ۲۰) پیروی می‌کند، این در حالی است که توزیع توانایی‌های انسانی معمولاً از توزیعی نرمال پیروی می‌کند که با حد وسط متقارن است. به‌طور مثال الگوی توزیع هوش را در نظر بگیرید. تست‌های آی‌کیو نشان داده که میانگین آی‌کیو بین انسان‌ها ۱۰۰ است، اما کسی را پیدا نمی‌کنید که آی‌کیو هزار یا ۱۰ هزار داشته باشد. با اندازه‌گیری ساعات کار متوجه خواهیم شد که چنین چیزی درباره سعی و تلاش هم صدق می‌کند. بعضی‌ها بیشتر از میانگین معمول و بعضی‌ها کمتر از آن کار می‌کنند، اما هیچ‌کس میلیاردها ساعت بیشتر از دیگران کار نمی‌کند.

با این حال، وقتی زمان آن می‌رسد که هر کس بابت کارش پاداش دریافت کند، بعضی‌ها میلیاردها بار بیشتر از دیگران پاداش دریافت می‌کنند. علاوه بر این، مطالعات بسیاری نشان داده است آنهایی که ثروتمندترین هستند، معمولاً در دیگر زمینه‌ها جز

> مدل کامپیوتری آقای پلوچینو برای هر فرد زندگی کاری ۴۰ ساله‌ای تعریف می‌کند. در طول این بازه، در مواقعی شانس در خانه افراد را می‌زند. اگر آنها به اندازه کافی باهوش باشند، در را به‌رویش باز می‌کنند و اینگونه می‌توانند ثروتشان را افزایش بدهند

بااستعدادترین‌ها نیستند.

با این اوصاف، چه عواملی تعیین می‌کند که فردی ثروتمند شود؟ آیا می‌توان گفت نقش شانس چیزی بیش از آن است که انتظار داریم؟ و چگونه این عوامل، هر چیزی که باشند، می‌توانند جهان را به جایی عادلانه‌تر بدل کنند؟

امروزه به لطف کاری که آلساندرو پلوچینو و همکارانش در دانشگاه کاتانیای ایتالیا انجام داده‌اند، جوابی برای این سؤال داریم. آنها مدلی کامپیوتری طراحی کرده‌اند که هم استعدادهای انسانی را در نظر می‌گیرد و هم راه‌هایی را که انسان‌ها از استعدادشان برای کسب فرصت‌های زندگی بهره می‌گیرند. شبیه‌سازی این تیم دقیقاً مطابق توزیع ثروت در دنیای واقعی از آب درآمد، اما در این شبیه‌سازی ثروتمندترین افراد جزو بااستعدادترین‌ها نبودند (هر چند باید حد مشخصی از استعداد را می‌داشتند)، بلکه جزو خوش‌شانس‌ترین‌ها بودند. این نتایج آموزه‌های بااهمیتی برای جامعه دارند و کمک می‌کنند تا بازدهی سرمایه‌گذاری در امور مختلف، از تجارت گرفته تا علم، به حدی بهینه برسد.

مدل پلوچینو و همکارانش ساده است. این مدل شامل افراد زیادی می‌شود که هر کدامشان دارای سطح مشخصی از استعداد هستند (مهارت، هوش، توانایی و غیره). این استعداد در بین افراد تقریباً به‌طور برابری توزیع شده و انحرافی استاندارد دارد. پس اینطور است که بعضی افراد از سطح میانگین بااستعدادترند و برخی کمتر، اما هیچ‌کس به‌طور اغراق‌آمیزی از دیگران بااستعدادتر نیست.

مدل کامپیوتری آقای پلوچینو برای هر فرد زندگی کاری ۴۰ ساله‌ای تعریف می‌کند. در طول این بازه، در مواقعی شانس در خانه افراد را می‌زند. اگر آنها به اندازه کافی باهوش باشند، در را به‌رویش باز می‌کنند و اینگونه می‌توانند ثروتشان را افزایش بدهند. هر چند، افراد بدبیاری‌هایی را هم از سر می‌گذرانند و ثروتشان کاهش می‌یابد. در مجموع این اتفاق‌ها به‌طور تصادفی رخ می‌دهد.

پلوچینو و همکارانش مدل شبیه‌سازی شده را بارها و بارها تکرار می‌کنند تا از صحت نتایج مطمئن شوند.

دست آخر، وقتی تیم تحقیق افراد را براساس ثروت رتبه‌بندی می‌کند، توزیع ثروت دقیقاً مشابه چیزی است که در جوامع واقعی دیده می‌شود. پلوچینو و همکاران می‌گویند: «قانون ۸۰- ۲۰ قانونی معتبر است؛ چراکه ۸۰ درصد جمعیت مالک تنها ۲۰ درصد ثروت کل هستند، و در سمت دیگر، ۲۰ درصد باقی مانده مالک ۸۰ درصد همان ثروت هستند.»

به‌نظر ناعادلانه یا عجیب نخواهد بود اگر ۲۰ درصد ثروتمند همان‌هایی باشند که بیشترین استعداد را هم دارند، اما چنین نیست. ثروتمندترین افراد معمولاً بااستعدادترین‌ها یا حتی نزدیک به آنها هم نیستند. محققان ما می‌گویند: «بیشترین حد از موفقیت هیچگاه با بیشترین حد از استعداد مطابقت ندارد و همین‌طور برعکس.»

پس اگر استعداد نیست، چه عاملی این توزیع ثروت نابرابر را رقم زده است؟ پلوچینو و همکارانش می‌گویند: «مدل شبیه‌سازی شده ما به وضوح نشان داد که این عامل فقط و فقط شانس محض است.» تیم پژوهش نتایج را براساس تعداد شانس‌ها و بدبیاری‌هایی رتبه‌بندی می‌کند که افراد در این بازه ۴۰ ساله با آن مواجه می‌شوند. آنها می‌گویند: «حالا به‌طور مستند می‌توان گفت که موفق‌ترین افراد، خوش‌شانس‌ترین افراد هم هستند، همچنین، ناموفق‌ترین افراد را می‌توان بدبیارترین افراد حساب آورد.»

این نتیجه آموزه‌های بااهمیتی را در اختیار جامعه قرار می‌دهد. پس اینطور شد که شانس در موفقیت نقشی دارد. حال باید پرسید مؤثرترین استراتژی برای بهره‌برداری از آن چیست؟

تیم پژوهش سه مدل را بررسی کردند، در اولی سرمایه تحقیق یکسان میان دانشمندان توزیع شده بود، در دومی سرمایه تصادفی میان مجموعه‌ای از دانشمندان توزیع شده بود و در سومی توزیع به ترتیب میزان موفقیتی بود که دانشمندان در گذشته داشتند. کدام یک بهترین استراتژی به نظر می‌رسد؟ نتیجه چنین بود: استراتژی‌ای که سرمایه را مساوی میان محققان تقسیم می‌کند، بیشترین عایدی را همراه داشت و دومین و سومین استراتژی برتر که پس از آن قرار داشتند؛ ثروت را به‌طور تصادفی میان ۱۰ یا ۲۰ درصد دانشمندان توزیع می‌کردند. در این مدل‌ها محققان می‌توانستند به خوبی از کشفیات شانسی که گاه‌به‌گاه به‌دست می‌آمد، استفاده کنند. این موضوع آشکار می‌کند که اگر دانشمندی در گذشته کشف شانسی مهمی انجام داده است، لزوماً نمی‌تواند در آینده باز هم کشفی از این دست داشته باشد.

همچنین می‌توان رویکرد مشابهی را برای سرمایه‌گذاری در انواعی دیگر از واحدها، اعم از کسب‌وکارهای کوچک و بزرگ، استارتاپ‌های فناوری و آموزش به کار گرفت. با این رویکرد قادر خواهیم بود تا استعداد و حتی تعداد وقایع شانسی تصادفی را افزایش دهیم.

منبع: ترجمان / ترجمه: مهدی صادقی
تلخیص: سیمین جم
مرجع: MIT Technology Review

پشتیبان Pishkhan.com

پیشخوان

حاشیه‌ای بر انتشار چاپ سوم «خاطراتی از استاد پرورش»

عارف انقلابی

■ شاهد توحیدی

اثری که هم‌اینک در معرفی آن سخن می‌رود، در بردارنده خاطراتی خواندنی از سیره استاد فقید، زنده‌یاد سیداکبر پرورش است. راوی و نگارنده این یادمان‌ها، خادم‌القرآن آقای مرتضی نجفی قدسی است که سالیان طولانی، با آن بزرگ مراودت داشته و از خرمن بینش و منش او، بهره‌ها جسته است. وی در دیباچه این مجموعه، در باب موضوع و محتوای آن چنین آورده است: «استاد پرورش انسان بسیار بزرگی بود که ابعاد وجودی او به آسانی قابل تبیین نیست. ایشان از پیشگامان نهضت انقلاب اسلامی به شمار می‌آمد و با بسیاری از بزرگان این نهضت همانند شهیدبهشتی، شهیدمطهری، شهیدرجایی، شهیدباهنر، رهبری معظم انقلاب اسلامی حضرت آیت‌الله العظمی خامنه‌ای- مدظله‌العالی- و حضرت آیت‌الله هاشمی‌رفسنجانی و بسیاری دیگر از اعاظم، همچون آیت‌الله مهدوی کنی، مرحوم حبیب‌الله عسگراولادی و دیگران همراه و همگام بود. به حق باید گفت که ایشان یکی از استوانه‌های انقلاب اسلامی بود و به‌خصوص در منطقه اصفهان که زادگاه ایشان بود، یکی از سه رکن اصلی انقلاب، پس از مرحوم آیت‌الله سیدحسین خادمی و آیت‌الله سیدجلال‌الدین طاهری محسوب می‌شد. شرح مبارزات و سخنرانی‌های انقلابی و کوبنده و روشنگرانه ایشان در طول نهضت انقلاب اسلامی مایه دلگرمی تمام انقلابیون اصفهان بود و بسیاری از شهدای گرانقدر انقلاب از شاگردان و دست‌پروردگان فکری ایشان بودند، ولی همه اینها بیانگر عظمت وجودی ایشان نیست و برای ما که از دوران کودکی ایشان را دریافته و تا آخر در بسیاری از سفرها و حضرها، خلوت‌ها و جلوت‌ها و در عموم و در خواص، ایشان را از نزدیک دیده‌ایم، آنچه برایمان بیشتر از همه جلوه‌گری می‌کند، عظمت معنوی ایشان است که به حق و انصاف انسانی عارف و عاشق پروردگار و محَب اهل‌بیت(ع) بود.

استاد سیداکبر پرورش در واپسین دیدار با رهبر معظم انقلاب

ابعاد معنوی و عرفانی استاد پرورش حقیقتاً بسیار فراتر از ابعاد انقلابی و مبارزاتی و مسئولیت‌های سیاسی ایشان است. اگرچه ایشان در تمام این زمینه‌ها یک الگوی بسیار خوب از انسان مسئول و مبارز انقلابی بود، ولی هنگامی که به تبیین مسائل و نکات دقیق عرفانی می‌پرداخت و از آیات و روایات برداشت‌های عرفانی ارائه می‌کرد، و با ادبیات کهن ایران که مشحون از عرفان و اخلاق است، آنها را در می‌آمیخت، بسیار زیباتر و عاشقانه و دلنشین‌تر می‌شد، مخصوصاً هنگامی که در بیان معارف الهی اشکش سرازیر می‌شد، تا عمق وجود در دل شاگردان نفوذ پیدا می‌کرد. به هر حال تسلط استاد پرورش بر ادبیات و شعر و سخن، توان ایشان را در سخنوری قدرتی چند برابر داده بود، به‌طوری که گاهی برخی سخنرانی‌ها تا سه ساعت هم به طول می‌انجامید، ولی دل‌های مشتاق و جوانان جویای عرفان و معرفت، با تشنه‌کامی همچنان به بیانات ایشان گوش فرا می‌دادند و سر از پا نمی‌شناختند. یکی دیگر از ابعاد وجودی استاد پرورش، اخلاص ایشان بود که این مهم در اثر سال‌ها تمرین و مبارزه با نفس به وجود آمده بود. اخلاص ایشان به حدی بود که بسیاری از بزرگان را نیز مجذوب خود می‌کرد. خاطره‌ای کوتاه از شهیدی گرانقدر به نام جلال افشار نقل می‌کنم که شهید بسیار عارف و والامقامی است و خود لحظات شهادت او را در عملیات رمضان، در جبهه شاهد بودم. شهیدجلال افشار که از شاگردان معنوی و فکری استاد پرورش بود، در فرازی از وصیتنامه‌اش نوشته است: استادم پرورش! شما با اخلاصتان مرا سوزاندید!... این جمله بسیار معناداری است. چقدر اثر آن اخلاص عمیق بوده است که شهید آن را در وصیتنامه‌اش این چنین می‌آورد. شهیدافشار هنگامی که می‌خواست به جبهه برود، تفألی به قرآن زده بود و این آیه از قرآن آمده بود: من کان یرجوا لقاء الله فان اجل الله لات و هو السمیع العلیم؛ کسی که به دیدار خدا امید دارد، [بداند که] اجل [او از سوی] خدا آمدنی است و اوست شنوای دانا. باید به شهیدافشار و همه شهدایی که به وجود استاد پرورش افتخار می‌کردند و زمزمه دعای کمیل ایشان آنها را سرمست از عرفان می‌کرد، بگوییم هم‌اکنون استاد از پیش ما پر کشیده و به نزد شما آمده است. او را در بر بگیرید و به اعلی علیین ببرید و از خداوند عزیز منان بخواهید که ما هم به شما ملحق شویم.»

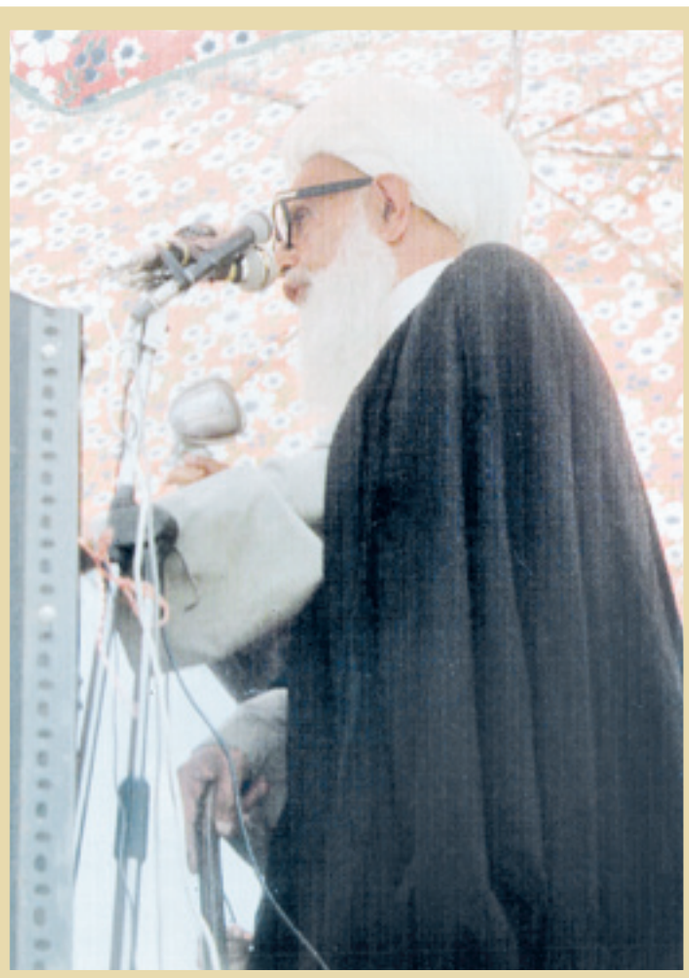

۱۳۶۰، شهید آیت‌الله عطاءالله اشرفی اصفهانی در حال ایراد خطبه‌های نماز جمعه کرمانشاه

حجت‌الاسلام حسین اشرفی اصفهانی: «مرحوم والد هر وقت برای چند روزی به اصفهان می‌رفتند و برمی‌گشتند، مرحوم امام از اولین کسانی بودند که به دیدار ایشان می‌آمدند. مرحوم والد از اصفهان گز می‌آوردند و در ظرفی خدمت امام می‌گذاشتند. مرحوم امام آن روزها شال به کمر می‌بستند. دو سه تکه گز برمی‌داشتند و می‌فرمودند: یکی برای والده آقامصطفی و باقی هم برای بچه‌ها! هر چه پدر اصرار می‌کردند بیشتر بردارید، می‌فرمودند: همین مقدار کافی است. می‌خواهم عرض کنم که اینقدر با هم صمیمی و بدون رودربایستی بودند»

خوانشی از کارنامه اجتماعی و سیاسی شهید آیت‌الله عطاءالله اشرفی اصفهانی در آیینه ۲ روایت

پدر می‌گفت حفظ نظام به حفظ ولایت فقیه است

■ محمدرضا کائینی

روزهای اکنون، تداعی‌گر سی و هشتمین سالیاد چهارمین شهیدمحراب، آیت‌الله حاج‌شیخ عطاءالله اشرفی اصفهانی است. هم از این روی تصمیم گرفتیم تا ذکر جمیل وی را از زبان دو فرزند روحانی‌اش، یعنی حجج‌اسلام حاج‌شیخ محمد و حاج‌شیخ حسین اشرفی اصفهانی مرور کنیم. محور خاطراتی که در پی می‌آید، خدمات اجتماعی و نقش سیاسی وی در کرمانشاه، پس از اعزام از سوی آیت‌الله العظمی بروجردی بدان خطه است. امید آنکه تاریخ‌پژوهان انقلاب و عموم علاقه‌مندان را مفید و مقبول آید.

■ **امام در قم به پدرم اقتدا می‌کرد**

حجت‌الاسلام والمسلمین حسین اشرفی اصفهانی، فرزند ارشد روحانی شهید آیت‌الله حاج‌شیخ عطاءالله اشرفی اصفهانی است. او شاهد دوران اقامت، تحصیل و تدریس پدر در شهر قم بوده و از مراودات وی با عالمان هم دوره خویش، از جمله امام خمینی، خاطراتی شنیدنی دارد. وی ابتدا در باب چگونگی بازگشت پدر به کرمانشاه، چنین نقل می‌کند: «حضرت آیت‌الله بروجردی توسط نماینده خود مرحوم حاج‌احمد ارجمند در کرمانشاه، مدرسه‌ای در دو طبقه با حدود ۶۲ حجره و در کنار آن مسجد بزرگی را ساخته بودند و تصمیم داشتند از علمای خود کرمانشاه، برای راه‌اندازی آنجا استفاده کنند. مرحوم ارجمند گفته بود که آقایان روحانیون کرمانشاه مشغول مسائل خودشان هستند و اگر از قم افرادی به کرمانشاه بیایند، بهتر است. آیت‌الله بروجردی تصمیم گرفتند چند نفر، از جمله شهید آیت‌الله اشرفی اصفهانی را که حدود ۱۲ سال در درس خارج ایشان شرکت کرده و جزو شاگردان مبرز ایشان بودند، به اتفاق عده‌ای دیگر به کرمانشاه اعزام کنند. یادم است که با مرحوم والد در مدرسه فیضیه بودیم که یک روز صبح یکی از خدام مرحوم آیت‌الله بروجردی به نام حاجی اسماعیل به حجره آمد و گفت که مرحوم والد نزد آیت‌الله بروجردی بروند. ایشان هم لباس پوشیدند و رفتند. آیت‌الله بروجردی به ایشان فرمودند که همراه با دو سه نفر که با آنها مأنوس و آشنا هستید، به کرمانشاه بروید. مرحوم والد، مرحوم آقای امام سدهی و مرحوم حاج جواد جبل‌عاملی - که قریب ۴۰ سال در قم با ایشان مأنوس و هر سه اهل خمینی‌شهر اصفهان بودند- را انتخاب کردند. آقای بروجردی علاوه بر این، ۲۶ تن از طلاب حوزه علمیه قم را همراه آنان راهی کرمانشاه کردند. مسافرت آنها به کرمانشاه دو شبانه‌روز طول کشید و در مسیر، در شهرهای اراک، ملایر، تویسرکان و... مورد استقبال زیاد مردم قرار گرفتند و با تجلیل شایسته‌ای وارد کرمانشاه شدند. در ابتدا سه نفری حوزه را اداره می‌کردند. به این ترتیب که مرحوم سدهی شب‌ها، شهید اشرفی اصفهانی ظهرها و مرحوم جبل‌عاملی نماز صبح را اقامه و ۲۶ طلبه اعزامی از قم را، در حوزه علمیه کرمانشاه اداره می‌کردند. سه سال بعد مرحوم سدهی چون حالشان مساعد نبود، به خمینی‌شهر برگشتند و سه سال بعد از ایشان هم مرحوم جبل‌عاملی تصمیم گرفتند برگردند و اداره حوزه علمیه کرمانشاه، عملاً به عهده مرحوم والد قرار گرفت. ایشان سه سال تمام در کرمانشاه بودند و حتی یک‌بار هم نتوانستند برای دیدن خانواده و اقوام به اصفهان بیایند.»

حسین اشرفی اصفهانی به تناسب نقل خاطرات خویش از ماجرای اعلام مرجعیت امام خمینی توسط آیت‌الله اشرفی اصفهانی، مخاطب را به سالیان مراوده و دوستی وی با رهبر کبیر انقلاب می‌برد و دراین‌باره، به نقل خاطراتی شنیدنی می‌پردازد: «زمانی که آیت‌الله بروجردی از دنیا رفتند و مسئله مرجعیت پس از ایشان مطرح شد، با اینکه در آن برهه علمای بزرگی در نجف، قم، مشهد و سایر بلاد ایران بودند، اما مرحوم والد نظرشان حضرت امام بود و می‌فرمودند از نظر من آقای خمینی اعلم و از نظر بی‌هوایی از همه مراجع قم و نجف شاخص‌ترند... من خودم چندین سال شاگرد مرحوم آیت‌الله بروجردی بودم و مایل بودم بدانم پس از ایشان باید به چه کسی مراجعه کنم؟ که با این توصیه مرحوم والد تکلیفم معلوم شد و از حضرت امام تقلید کردم. سابقه حضرت امام با والد ما هم، حدود ۶۰ سال بود. مرحوم والد هر وقت برای چند روزی به اصفهان می‌رفتند و برمی‌گشتند، مرحوم امام از اولین کسانی بودند که به دیدار ایشان می‌آمدند. مرحوم والد از اصفهان گز می‌آوردند و می‌شکستند و در ظرفی خدمت امام می‌گذاشتند. مرحوم امام آن روزها شال به کمر می‌بستند. دو سه تکه گز برمی‌داشتند و می‌فرمودند: یکی برای والده آقامصطفی و باقی هم برای بچه‌ها! هر چه پدر اصرار می‌کردند بیشتر بردارید، می‌فرمودند: همین مقدار کافی است. می‌خواهم عرض کنم که این قدر با هم صمیمی و بدون رودربایستی بودند. یادم است در مدرسه فیضیه که طلبه بودیم، نماز جماعت به امامت حضرت آیت‌الله العظمی آسیدمحمدتقی خوانساری برگزار می‌شد و حدود ۴۰۰، ۵۰۰ نفر از جمله حضرت امام و مرحوم والد به ایشان اقتدا می‌کردند. گاهی اوقات که آیت‌الله خوانساری کسالت داشتند و نمی‌توانستند بیایند، می‌فرمودند که به آقای اشرفی بگویید نماز را اقامه کنند. یادم می‌آید که چند تن می‌آمدند و به زور عمامه را روی سر مرحوم والد می‌گذاشتند و ایشان را می‌بردند تا نماز را اقامه کنند. من خود بارها دیده بودم که حضرت امام می‌آمدند و وقتی می‌دیدند روی زیلوها پر است، عبایشان را پهن می‌کردند و پشت سر مرحوم والد نماز می‌خواندند.

مرحوم والد وسط نماز مغرب و عشاء برای حضرت امام پیغام می‌دادند که نماز عشاء را شما اقامه کنید، ولی مرحوم امام قبول نمی‌کردند و می‌فرمودند: خیر! می‌خواهم پشت سر شما نماز بخوانم! از آن زمان بین این دو بزرگوار، چنین رابطه صمیمانه‌ای برقرار بود. همین سوابق و شناخت طولانی هم موجب شد که مرحوم والد مرجعیت ایشان را مطرح کردند. در سابقه و صمیمیت این دو بزرگوار، همین بس که حضرت امام در پیامی که به مناسبت شهادت ایشان دادند، ایشان مصداق بارز رجال صد قوا ما عاهد الله علیه بوده است. خوب است بدانید که مرحوم والد، در ۱۹ سالگی به قم رفتند و در درس خارج مرحوم آیت‌الله حائری‌یزدی شرکت کردند. می‌فرمودند: در آن درس با اولین کسی که آشنا شدم، امام بودند. مرحوم والد در هنگام شهادت، ۷۹ سال از عمر شریفشان می‌گذشت، بنابراین امام، ضمن اشاره به این مطلب فرموده بودند: آزار ایشان حتی به یک مورچه هم نرسیده بود، در بی‌هوایی کم‌نظیر بود، مخالف لهواه و مطیعا لامر مولاه بود... مرحوم آیت‌الله مشکینی بعد از شهادت مرحوم والد که در قم خدمت ایشان رسیدیم، فرمودند: در میان تمام تعابیری که حضرت امام درباره شهید اشرفی‌اصفهانی به کار برده‌اند، این جمله که آزار ایشان حتی به یک مورچه هم نرسید، بسیار جالب است و نشان می‌دهد که پدر شما اگر معصوم نبوده، اما در درجه‌ای مادون از معصوم بوده است! هنگامی که پیام حضرت امام منتشر شد، همه کسانی که مرحوم والد را می‌شناختند، گفتند که امام درباره ایشان عین واقعیت را گفته‌اند و ایشان واقعاً به هیچ کسی کوچک‌ترین آزاری نرسانده بود!

مرحوم والد معتقد بودند بالاترین اصل در نظام سیاسی ما، اصل ولایت فقیه است. بسیار روی این مسئله تأکید داشتند و می‌گفتند: ولایت فقیه حافظ و پشتیبان نظام جمهوری اسلامی است، لذا باید آن را حفظ کنیم تا نظام محفوظ بماند. همان‌طور که اشاره کردم، مرحوم والد در دورانی که ۱۲، ۱۳ مرجع در نجف و قم و بلاد دیگر ایران داشتیم، بر اعلمیت امام گواهی دادند و قبل از انقلاب بارها به خاطر حمایت از نهضت امام به زندان و تبعید رفتند. حتی یک‌بار مأموران ساواک در ساعت ۱۲ شب به منزل ما ریختند و حتی اجازه ندادند که مرحوم والد لباس بپوشند و ایشان را با همان پیراهن و شلوار منزل بردند! ایشان بیمار هم بودند و با زجر و مشقت فراوان از کرمانشاه به تهران برده شدند. جرم ایشان حمایت از امام بود.

در کرمانشاه هم، ساواک مکرراً ایشان را احضار می‌کرد و ساعت‌ها نگه می‌داشت. گاهی بعد از نماز می‌دیدیم حاج آقا به خانه برنگشتند. می‌رفتیم دم در مسجد و می‌گفتند مأموران با یک جیپ آمدند و ایشان را بردند ساواک! دلیلش هم این بود که کسانی که از امام تقلید می‌کردند، وجوهاتشان را به مرحوم والد می‌دادند و ساواک می‌خواست آنها را شناسایی کند. ساواکی‌ها می‌گفتند با تلاش‌های امثال آقای اشرفی است که آقای خمینی می‌تواند شهریه بدهد و طلاب حوزه علمیه قم و نجف را تأمین و دائماً برای ما مزاحمت ایجاد کند. در هر حال ایشان را دستگیر می‌کردند و به زندان شهربانی تهران و جایی می‌بردند که ایشان می‌گفتند: نمی‌دانستم کی روز است و کی شب! یک چیزی را روی سرم می‌کشیدند و مرا می‌بردند که وضو بگیرم. ایشان را با این وضعیت وحشتناک در زندان جهنمی شاه نگه می‌داشتند به این جرم که چرا از آیت‌الله خمینی حمایت می‌کنید.»

■ **او از مخالفان امام در کرمانشاه، آزار فراوان دید**

ویژگی حجت‌الاسلام والمسلمین محمد اشرفی اصفهانی، این است که به دلیل شرایط سنی، بیشتر شاهد خاطرات حضور پدر در کرمانشاه بوده است. به واقع او با گفته‌های خویش، خاطرات برادر بزرگ‌تر را از دوران حضور آن بزرگ در قم، تکمیل می‌کند. دومین فرزند روحانی چهارمین شهیدمحراب، در باب چالش‌های پدر با مخالفان مرجعیت و مرام امام خمینی در آن خطه، ناگفته‌هایی دارد که رهیافتی شاخص، به حیات سیاسی و اجتماعی اوست: «شهید محراب آیت‌الله اشرفی اصفهانی (رضوان‌الله علیه)، از سال ۱۳۳۵ش از طرف آیت‌الله العظمی بروجردی به کرمانشاه رفتند و از همان موقع هم به اعتبار جایگاه علمی و شخصیت اجتماعی آن بزرگوار - که مرجع بزرگ و علی‌الاطلاق شیعه بود - در کرمانشاه جا افتادند و علمای آن زمان هم، اعم از شیعه و سنی، با ایشان رابطه تنگاتنگ داشتند. موقعیت علمی ایشان و نمایندگی از طرف آیت‌الله بروجردی موجب شد استقبال بی‌نظیری از ایشان صورت بگیرد و اهل سنت که به کنار، حتی دراویش و خانقاهی‌ها و اهل حق هم از ایشان استقبال کنند.

حتی یهودی‌ها و مسیحی‌ها هم به مرحوم والد اقبال نشان دادند و از کیلومترها آن‌سوتر، حتی کنگاور و صحنه، به استقبال ایشان آمدند. ایشان از همان زمان که آیت‌الله بروجردی ایشان را به کرمانشاه فرستاد، کاملاً در میان مردم منطقه جا افتاد. مرحوم والد تصمیم داشت پس از دو، سه سال از کرمانشاه برگردد، ولی علاقه شدید مردم آنجا به ایشان باعث شد که بماند.

البته آیت‌الله بروجردی هم اجازه نمی‌دادند ایشان به اصفهان برگردند و حتی اگر می‌خواست یک هفته، ۱۰ روز برای دیدار از دوستانش در قم و اقوامش در اصفهان از کرمانشاه بیرون بیاید، باید از استادش آیت‌الله بروجردی اجازه می‌گرفت و ایشان هم می‌فرمود: «فقط مجاز هستید که در عرض یک هفته بروید و ارحام را ببینید و به کرمانشاه برگردید.» آقای بروجردی احساس کرده بود که اگر ایشان کرمانشاه را رها کند، اوضاع آنجا به‌هم می‌ریزد؛ بنابراین امر کرد شهید محراب در کرمانشاه بماند و امر ایشان باعث شد مردم خانه کوچکی برای ایشان بخرند. ایشان پیش از آن مستأجر بودند. خرید این خانه باعث شد ایشان در کرمانشاه ماندگار شوند.

آقایی در کرمانشاه بود که ابتدا خیلی طرفدار انقلاب و امام بود، اما گرفتار هوای نفس و دنبال پست و مقام شد و چون از امام خواسته بود به ایشان نمایندگی بدهند و امام گفتند بنا ندارم به شما نمایندگی بدهم، از همان موقع معاند شد و شروع کرد به امام توهین کردن که ایشان حتی مجتهد هم نیست، چه رسد به اعلم و تقلید از ایشان جایز نیست! در این زمان آقای منتظری نامه‌ای برای حاج‌آقا نوشتند که آیت‌الله خمینی در مرجعیت، متعین است و من ایشان را مرجع اعلم می‌دانم. حاج‌آقا نامه را خواندند و نگاهی به آسمان کردند و فرمودند: من علاوه بر دیدگاه خودم، به دنبال حجت شرعی دیگری می‌گشتم تا آیت‌الله خمینی را به‌عنوان مرجع اعلم معرفی کنم. با این نامه‌ای که ایشان برای من نوشت، حجت بر من تمام شد و من بر مبنای این نامه، دیگر ساکت نمی‌نشینم و مسئله را شفاف مطرح خواهم کرد. مرحوم والد، آن فرد را خواستند و به منزل ما آمد. حاج‌آقا از او پرسیدند از علمای قم چه کسی را قبول دارید که بگوید آیت‌الله خمینی اعلم و مرجع است؟ گفت من فقط آقای منتظری را قبول دارم! حاج‌آقا گفتند بفرما، این هم نامه ایشان! او نامه را که خواند، ساکت شد، اما گفت برای اعلمیت یک مجتهد، دو نفر باید شهادت بدهند، این آقا نوشته که ایشان اعلم است، نفر دوم چی؟ حاج‌آقا گفت نفر دوم من هستم! بعد هم گفته بود آشیخ! مخالفت با امام عاقبت خوبی ندارد، هم دنیایت را می‌بازی و هم آخرتت را، به صلاحت نیست که با امام مخالفت کنی، به ضررت تمام می‌شود! خلاصه این آقا در نهایت گفت من می‌گویم خویی، شما هم بگو خمینی! حاج‌آقا دوباره به او گفتند من درباره آیت‌الله خمینی تحقیق و بررسی کرده‌ام، در نجف آیت‌الله مدنی و دیگران گفته‌اند: آیت‌الله خمینی اعلم است، در قم هم که آقای منتظری را همه می‌شناسند و امام اجازاتشان را به ایشان محول کرده‌اند... با وجود تأیید همه علمای معنون قم و نجف، ایشان گفت نه و دست از لجاجت برنداشت و در جبهه مقابل امام، تا جایی پیش رفت که پس از انقلاب، همه علمای کرمانشاه برابر ایشان جبهه گرفتند و پس از آن، به دادگاه ویژه روحانیت نامه نوشتند و از ایشان شکایت کردند! بعد از شهادت مرحوم والد، در ملاقاتی که من خدمت امام رسیدم، نامه‌ای را که تمام علمای کرمانشاه خطاب به دادگاه ویژه روحانیت نوشته بودند به ایشان دادم و عرض کردم آقایان در قم هم علیه ایشان جبهه گرفته‌اند، حضرتعالی هم در جریان قرار بگیرید. امام نامه را از دست من گرفتند. آن روزها دادگاه ویژه روحانیت فقط در قم بود و بعدها کم‌کم در شهرهای دیگر تأسیس شد. دادگاه روحانیت قم ایشان را احضار و به کرمانشاه ممنوع‌الورود کرد. حتی می‌خواستند ایشان را خلع لباس هم بکنند، منتها برخی رفتند و وساطت کردند. بعد هم بیمار شد و فوت کرد. ایشان بارها و بارها شهیدمحراب را تهدید کرد که در امر مرجعیت با من همراه شو و دست از خمینی بردار، در غیر این صورت من تو را با رسوایی از شهر بیرون می‌کنم! حاج‌آقا جواب دادند من به هیچ وجه دست از حمایت از حضرت امام برنمی‌دارم، تو هم هر کاری از دستت برمی‌آید، انجام بده! واقعاً هم ایشان را از نظر روحی خیلی اذیت کردند. انواع و اقسام اتهامات را در نامه‌های بدون امضا متوجه حاج‌آقا می‌کردند و هر وقت ایشان از مسجد می‌آمد، رنگش برافروخته بود، ولی فقط برای مادرمان قضایا را تعریف می‌کرد و همه نامه‌ها را در جلد قرآن می‌گذاشت. چون جوان و احساساتی بودیم، به ما چیزی نمی‌گفتند، اما ما متوجه می‌شدیم که کسی ایشان را ناراحت کرده است.

بعد از شهادت ایشان دنبال وصیتنامه‌شان می‌گشتم و تمام کتاب‌های ایشان را زیر و رو کردم و پیدا نکردم. بعد به سراغ یک قرآن رفتم و دیدم بیش از دهها نامه توسط عوامل این آقا، آن هم پر از توهین و جسارت فرستاده‌اند که ما تو را با ذلت و خواری از این شهر بیرون خواهیم کرد! ایشان فقط یک جمله پایین نامه‌ها نوشته بود که یااحکم الحاکمین... و احکم‌الحاکمین کار خودش را کرد و او به کرمانشاه ممنوع‌الورود شد و بعد هم با خفت و خواری مرد، ولی حاج‌آقا، شهیدمحراب شد و در تاریخ جاودانه ماند. این آزار و اذیت‌ها و نامه‌پراکنی‌ها، تقریباً از سال ۱۳۴۳، ۱۳۴۴ شروع شد و تا سال ۱۳۵۷ ادامه پیدا کرد. پس از پیروزی انقلاب همه آقایان به او پیام داده بودند که حالا دیگر امام رهبر مملکت و مرجع تقلید ۹۰ درصد مردم است، بیا و دست از اینگونه اعمال بردار! به هر حال شهید محراب نماینده ولی‌فقیه در کرمانشاه بوده و مردم هم کلا مقلد امام بودند، ولی او حماقت کرد و از کارهایش دست برنداشت و همین هم باعث شد که آبرویش برود و با وضع بسیار بدی از دنیا رفت.»

حجت‌الاسلام محمداشرفی اصفهانی: «مخالفان امام در کرمانشاه، ایشان را از نظر روحی خیلی اذیت کردند. انواع و اقسام اتهامات را در نامه‌های بدون امضا متوجه حاج آقا می‌کردند و هر وقت ایشان از مسجد می‌آمد، رنگش برافروخته بود، ولی فقط برای مادرمان قضایا را تعریف می‌کرد و همه نامه‌ها را در جلد قرآن می‌گذاشت. چون جوان و احساساتی بودیم، به ما چیزی نمی‌گفتند، اما ما متوجه می‌شدیم که کسی ایشان را ناراحت کرده است»

۱۳۶۰، شهید آیت‌الله عطاءالله اشرفی اصفهانی در لباس پاسداری و حاشیه یکی از مراسم

پیشخوان Pishkhan.com

گفت‌وگو
معصومه طاهری

گفت‌وگوی «جوان» با مریم اسلامی، دانشمند و مخترع برتر بین‌المللی

نگاه شعاری به فرهنگ دینی، جوانان را دین گریز می‌کند

ضمن احترام به جامعه هنری و ورزشی اما رسانه‌های ما در بخش الگوسازی بیشتر به معرفی هنرمندان و ورزشکاران می‌پردازند و معرفی افتخارآفرینان عرصه‌های علمی کمتر مورد توجه است

دکتر مریم اسلامی، پزشک متخصص و مشاور ژنتیک از دانشگاه علوم پزشکی هاروارد امریکا، عضو هیئت علمی دانشگاه و دارنده مدال‌های طلا، دیپلم‌های افتخار و عناوین برترین مخترع زن سال ۲۰۰۸ از سازمان جهانی مالکیت معنوی سازمان ملل متحد (وایپو) و دهها عنوان و جایزه بین‌المللی و ملی است. افتخارآفرینی این بانوی حافظ ارزش‌های ایرانی-اسلامی در محافل علمی، پژوهشی و بین‌المللی ما را بر آن داشت تا با وی به گفت‌وگو بنشینیم.

ویژگی‌های یک مخترع چیست و ورود یک بانو در این عرصه چه سختی‌هایی دارد؟

یکسری مشاغل با روحیات خانم‌ها سازگاری بیشتری دارد مثل آموزش و تدریس. من ضمن علاقه به پزشکی برای ادامه تحصیل در حوزه تخصصی به دنبال رشته‌ای بودم که هم با روحیات یک خانم سازگار و هم بالین و ارتباط با بیمار در آن مطرح باشد، ضمناً انجام مسائل پژوهشی نیز در آن امکانپذیر باشد. به همین دلیل تخصص ژنتیک و بحث مشاوره ژنتیک را انتخاب کردم و در کنار مسائل دانشگاهی، بخش بالینی را هم در نظر داشتم. در هر کار پژوهشی که چندین سال با تمرکز و دقت بررسی و کار شود می‌توان دست به نوآوری زد و نقاط ضعف و مشکلات روش‌های موجود را شناسایی و راهی برای برطرف شدن ضعف‌ها و مشکلات پیدا کرد و همین پژوهش‌ها و بررسی‌ها راهی برای یک اختراع باز می‌کند. من هم در دوران تحصیل در پزشکی عمومی و هم در دوره دکترای تخصصی سعی در انجام پژوهش‌های کاربردی داشتم که حاصل آنها به صورت اختراعات بین‌المللی، تألیف کتاب‌ها، مقالات و سخنرانی‌های علمی در مجامع علمی منتشر شد و با استقبال ویژه‌ای مواجه گردید. ورود بانوان در این عرصه با توجه به محدودیت‌ها و بودجه‌های اندک، مشکل است. به دلیل مسئولیت‌های خانه اعم از بارداری، بچه‌داری و رسیدگی و مدیریت مسائل داخل منزل، مشکلات بانوان شاغل بیشتر از آقایان است ولی با مدیریت، برنامه‌ریزی، حمایت خانواده‌ها و همسر همراه می‌توان بر سختی‌ها فائق آمد.

بعضاً خانم‌هایی که به مدارج علمی می‌رسند به‌خصوص در خارج از کشور متأثر از فرهنگ غربی ظاهر می‌شوند و برخوردشان تغییر می‌کند. چه شد شما درگیر این تغییرات نشدید؟

در هر جامعه‌ای تأثیرات فرهنگی روی افراد وجود دارد. هر فردی از هر فرهنگ و آیینی اگر نسبت به آن فرهنگ و آیین بینش و آگاهی لازم داشته باشد تأثیرپذیری منفی او نسبت به سایر فرهنگ‌ها کمتر خواهد بود. بانوانی از کشورهایی مانند هند، پاکستان، ژاپن و کشورهای شرق آسیا زمانی که با ریشه‌های فرهنگی خودشان اتصالات قوی برقرار می‌کنند هرجا که هستند با همان لباس، فرهنگ، سنت ملی و آیینی خود حضور دارند. من به همان مقدار آگاهی‌هایی که دارم سعی کردم به کشورهایی که می‌روم از جنبه‌های منفی تأثیر نگیرم و از جنبه‌های مثبت آن کشورها در جهت بارورتر شدن شخصی، روحی، معنوی و علمی خود استفاده کنم.

در دانشگاه‌های ما با اینکه محیط اسلامی است بسیاری پوشش و هویت اسلامی را کنار می‌گذارند، درحالی که ماهیت علم مغایر با اسلام نیست.

معتقدم در داخل کشور، بیشتر به تبلیغات شعارگونه و سطحی اکتفا کردیم و در شناساندن فرهنگ عمیق ایرانی-اسلامی خودمان آنگونه که شایسته است، به جوانان نپرداختیم. فکر نمی‌کنم کسی با این فرهنگ و آموزه‌های آن آشنا باشد و تحت تأثیر موارد منفی قرار بگیرد. اگر افرادی هم نسبت به این مسئله پایبندی‌های لازم را ندارند به دلیل نداشتن آگاهی است. وظیفه سیستم آموزشی و رسانه‌ای است که در این زمینه کارهای فاخرتری کنند. درعین حال عملکردهای منفی که بعضی افراد در جامعه ما داشتند و برخی ایجاد دافعه‌ها باعث واکنش مقابله‌ای در بعضی افراد شده که منجر به نتایج منفی گردیده است.

برای اینکه بتوانید الگوی دانشجویان خودتان باشید راهکاری دارید؟

الگو شدن حرف بزرگی است، کسانی می‌توانند الگو باشند که خودشان شخصیت وارسته و منزهی داشته باشند. من خود را در این جایگاه نمی‌دانم اما همواره سعی کردم تا دافعه برای دانشجویان ایجاد نکنم و با روش تدریس و رفتار صادقانه بتوانم برای دانشجویانم اثرگذار باشم تا بتوانند افراد ارزشمند و مؤثری در جامعه باشند. به نظرم انسان بدون اینکه صحبتی کند با عملکرد و صداقت می‌تواند برای نسل جوان جاذبه‌هایی ایجاد کند. ضمناً لازم است تا به جوانان الگوهای لازم را معرفی کرد و این بسیار مسئله مهمی است. مهم‌ترین مسائلی که جامعه و رسانه باید درنظر داشته باشند الگودهی مناسب به جوانان است. جوانی که بداند در تاریخ و فرهنگ کشورش انسان‌های وارسته و دانشمندی وجود داشته و دارند و این الگوها را بشناسد دچار بی‌ریشگی و بی‌هویتی نمی‌شود، زیرا الگوهای لازم را در دسترس دارد و این وظیفه همه آنهایی است که با نوجوانان و جوانان سر و کار دارند. همچنان که خود من زیباترین ایمان‌ها و مخلص‌ترین انسان‌ها را در جوانان خودمان در آن سوی مرزها دیده‌ام که جایگاه‌های علمی بالایی نیز در برترین دانشگاه‌های دنیا دارند و به دور از هرگونه هیاهو الگوهای عملی هستند.

شما در دانشگاه‌های معتبر دنیا حضور داشته و در طرح‌های علمی فعال بوده‌اید. برخوردها به عنوان یک دانشمند محجبه ایرانی چطور بوده است؟

در عرصه‌های علمی سعی کردم به حدی پربار و قوی کار ارائه کنم تا خللی ایجاد نشود و کم کاری را پای حجاب و ملیت من نگذارند. در واقع با پربارتر کردن نقش علمی و پژوهشی‌ام سعی کردم اگر علامت سؤالی هم برای کسی وجود داشته باشد برطرف شود. ما در یک دهکده جهانی زندگی می‌کنیم که فرهنگ‌ها و سنت‌های مختلف در آن وجود دارد و بیش از یک‌میلیارد مسلمان در آن زندگی می‌کنند، بنابراین چیز عجیبی نیست اگر من به عنوان زن محقق مسلمان، محجبه باشم. به نظرم اگر کسی وظیفه خود را به درستی انجام دهد زمینه برداشت‌های منفی را برطرف می‌کند. در عرصه‌های مختلف علمی ازجمله به عنوان رئیس کنگره بین‌المللی در دانشگاه کمبریج انگستان و سخنران مدعو و دبیر اجرایی کنگره‌های بین‌المللی مختلف در آلمان، سوییس، امریکا، روسیه، چین، ژاپن و... با حضور سخنرانان برجسته از کشورها و مذاهب مختلف همیشه مورد احترام بوده‌ام. مثلاً بعد از دریافت مدال طلا و دیپلم افتخار و عنوان برترین مخترع زن از سازمان جهانی مالکیت معنوی سازمان ملل متحد و مدال و نشان تسلا و دیپلم افتخار از کشور صربستان، کارت تبریک و گل از سوی بانوان ایتالیایی برایم ارسال شده بود و پیام‌های تبریک بسیاری از بانوان کشورهای مختلف دریافت کردم.

شکل جدید اسلام هراسی در رسانه‌های جهان شدت زیادی گرفته است، آیا این نگاه در فضای علمی نسبت به یک خانم محجبه دانشمند هم وجود دارد؟

از اسلام هراسی و تأثیر رسانه‌ها نمی‌توان غافل بود به خصوص با عملکرد گروه‌های افراطی این امر پررنگ‌تر شده است، با این حال سعی کردم در حد توانم شکلی زیبا و مناسب از حجاب و رفتار اسلامی-ایرانی ارائه و دیدگاه‌های منفی را تغییر دهم. متأسفانه بعضاً این مدل برخوردها را در داخل کشور خودمان شاهد بودم تا درخارج. برخی از ظواهر دینی مانند حجاب بهره‌برداری‌های سیاسی می‌کنند و همین باعث ایجاد نگاه منفی به حجاب و سایر اعتقادات افراد می‌شود. البته این موارد را با عملکرد خوب و برخوردهای صادقانه می‌توان اصلاح کرد. ضمن اینکه سیستم آموزشی و رسانه‌ای ما نیز باید الگوهای مثبت و خوبی خصوصاً از دانشمندان و بانوان موفق را در جامعه ارائه دهند و معرفی کنند و افرادی را که با حفظ و رعایت اصول ارزشی و اخلاقی در اجتماع و خانواده حضور و بروز خوب و موفق دارند به نسل جوان بشناسانند. ضمن احترام به جامعه هنری و ورزشی اما رسانه ما در بخش الگوسازی بیشتر به معرفی هنرمندان و ورزشکاران می‌پردازد و معرفی پهلوانان و افتخارآفرینان عرصه‌های علمی کمتر مورد توجه است. معرفی مردان و زنان کوشا در جامعه علمی که در عین سختی‌ها و دست تنها و با حداقل بودجه شب و روز برای اعتلای علمی جامعه در همه رشته‌ها می‌کوشند از ضرورت‌هاست. امروزه در جوامع پیشرفته شما تصویر دانشمندان معاصرشان را در تابلوها در سطح شهرهایشان می‌بینید، اما دانشمندان و بانوان فعال ما در جامعه خود نیز گمنام هستند چه برسد به معرفی در سطح بین‌المللی.

> بعضاً علت تفاوت نوع پوشش ما را در محیط‌های زنانه با محیط‌هایی که آقایان هستند جویا می‌شوند که برای آنها می‌گوییم جواهر گرانقیمت را در بهترین و امن‌ترین مکان می‌گذارند تا ایمن باشد. همه ادیان الهی پوشش دارند

شما در علم ژنتیک از متخصصان صاحبنام محسوب می‌شوید. با توجه به آموزه‌های دینی که از نظر علمی گاهی با پیشرفت‌های علم متوجه حکمت‌های آن می‌شویم آیا در این علم خاص مواردی بوده است که شما را به یاد احادیث و روایات اسلامی و قرآنی بیندازد؟

خود را همیشه شاگرد همه اساتیدم می‌دانم و قدرشناس آنها هستم. سعی می‌کنم تا جایی که بتوانم در ادامه راه آنها قدم بردارم و خدماتی که می‌توانم را به جامعه ارائه دهم. به خصوص درباره مسائل پزشکی و مشاوره ژنتیک و مباحث پزشکی فردمحور کارهایی هم انجام داده‌ایم مثل بررسی آیات قرآن درباره سبک زندگی سالم و ارتباط آن موارد با سلامت جسمی و روحی که مقاله مربوط در مجله علمی- پژوهشی وزارت بهداشت (تزکیه) هم منتشر شده است. تمام آزمایش‌ها و مطالب تدریسی ما از زمانی که زیرمیکروسکوپ به سلول نگاه می‌کنیم تا ترمیم و ساخت بافت‌ها به قدری زیبا، مهندسی و تنظیم شده هستند که انسان را هرچه بیشتر متوجه خالق می‌نماید.

> اگر کسی بخواهد از جاذبه‌های ظاهری خود استفاده کند شاید موفقیت‌هایی داشته باشد، اما مطمئناً موقتی است و همراه با ضررهای دیگری خواهد بود. سعی کردم در هر موقعیتی که هستم به باورها و اصول اعتقادی خود پایبند باشم و از آنها عدول نکنم، چون اگر سختی‌هایی هم باشد می‌دانم خداوند بزرگ می‌بیند و جبران می‌کند

به این اندیشیده‌اید که اگر حجاب نداشتید موفق‌تر بودید؟

اگر کسی بخواهد از جاذبه‌های ظاهری خود استفاده کند شاید موفقیت‌هایی داشته باشد، اما مطمئناً موقتی است و همراه با ضررهای دیگری خواهد بود. سعی کردم در هر موقعیتی که هستم به باورها و اصول اعتقادی خود پایبند باشم و از آنها عدول نکنم، چون اگر سختی‌هایی هم باشد می‌دانم خداوند بزرگ می‌بیند و جبران می‌کند.

اگر بخواهید درباره حجاب با دانشجوی خود صحبت کنید به او چه می‌گویید؟

دانشجویان ما به اندازه کافی با روش‌های مستقیم درباره این مسائل شنیده‌اند، بنابراین تلاش می‌کنم غیرمستقیم و به شکلی زیبا، خوب و موقر با عمل و رفتارم آنها را آگاه کنم و اینکه بدانند حجاب و عفاف امری است با لایه‌های مختلف ظاهری و باطنی (وقار رفتاری) که اگر رعایت کنند خودشان در امنیت و سلامت خواهند بود. ویل دورانت می‌گوید: «زنان به تجربه آموخته‌اند که دست و دلبازی باعث طعن و تحقیر آنها خواهد بود و این امر را به دختران خود یاد دادند. آنچه را که بجوییم و نیابیم گرانبها و ارزشمند است. هرچه خود و ارزش‌های وجودی خود را در جامعه حفظ کنند کمتر مورد آزار روحی و جسمی قرار خواهند گرفت.»

در خارج از کشور نسبت به اینکه بانوی دانشمندی محجبه است کنجکاو نمی‌شوند؟ همین سؤال را اگر با یکی از چهره‌های شاخص علمی در خارج مطرح کنید چطور؟

بعضاً علت تفاوت نوع پوشش ما را در محیط‌های زنانه با محیط‌هایی که آقایان هستند جویا می‌شوند که برای آنها می‌گوییم جواهر گرانقیمت را در بهترین و امن‌ترین مکان می‌گذارند تا ایمن باشد. همه ادیان الهی پوشش دارند. باورمندان به ادیان نسبت به باور و دلبستگی به همه محدوده‌ها دقت و مراقبت دارند و پوشش یکی از مواردی است که متناسب با فرهنگ‌ها و شرایط محیط شکل ظاهری آن قابلیت انعطاف دارد. اسلام هم به زن چنین نگاهی دارد، زیرا ارزش داشته و با داشتن حجاب و وقار در رفتار مورد حفاظت است تا از آسیب‌های روحی و جسمی و سوءاستفاده در امان باشد. ضمن اینکه در طول تاریخ بشری، مدارک و تصاویر زیادی از پوشیدگی بانوان وجود داشته که نشان از فطری بودن پوشیدگی بوده است حتی برای رفتن به کلیسا یا سایر عبادتگاه‌ها هم بعضاً بانوان روسری سر می‌کردند. اینها دلیلی بر محدودیت و تحقیر زن نیست، بلکه به‌خاطر محفوظ ماندن از خطرات و سوءاستفاده‌ها و قلب‌های بیمار است تا ایمن باشد. زن با پوشش و وقار می‌تواند بدون محدودیت در هر جامعه‌ای فعالیت‌های درمانی، علمی، تحقیقاتی و اجتماعی داشته باشد و کمتر مورد سوءاستفاده قرار گیرد.

خاطره‌ای درباره حجاب اگر دارید، بفرمایید.

خاطراتم بسیار زیاد است. یک‌بار سال ۲۰۰۶ در کنگره بین‌المللی ارتوپدی کیوتوی ژاپن که تنها دانشجوی پزشکی بودم و بیش از ۶۰۰ پزشک متخصص ارتوپدی هم از کشورهای مختلف (بیشتر متخصصان مرد) حضور داشتند به اندازه‌ای حجاب، حضور و ارائه من برای متخصصان اهل سنت مصر جذاب بود که می‌گفتند تو الگوی یک زن مسلمان هستی و همراه همسرانشان من را به همه مکان‌های دیدنی کیوتو بردند و به تمام کنگره‌های بعدی در مصر دعوتم می‌کردند حتی برایم پیگیر ویزا بودند و درحال حاضر نیز همچنان با هم در تماس هستیم.

گزارش

گذری بر موزه انقلاب اسلامی و دفاع مقدس

موزه دفاع مقدس و ترویج فرهنگ مقاومت به عنوان محلی برای ارائه بخش اندکی از حماسه ملت غیور ایران در دوران انقلاب و دفاع مقدس ایجاد شده است. این موزه در کنار مجموعه‌های بزرگ فرهنگی شهر مانند باغ کتاب تهران، کتابخانه ملی، فرهنگستان‌های جمهوری اسلامی، باغ هنر، تهرانسرای قرآن و مصلای بزرگ تهران به عنوان قطب فرهنگی شهر تهران قرار گرفته است. موزه «انقلاب اسلامی و دفاع مقدس» با بخش‌های متنوع و جذابی که برای آن تهیه شده، تصویرگر بخشی از تاریخ مهم و تأثیرگذار انقلاب اسلامی است. در ادامه مروری بر محتوای تالارهای این موزه داریم.

تالار آستانه

تالار آستانه ورود به تالارهای هفتگانه موزه است. در این تالار شروع مبارزات مردم ایران با رژیم پهلوی در دهه ۳۰ خورشیدی تا ورود امام خمینی (ره) به ایران، به تصویر کشیده شده است. تالار آستانه شامل دو بخش اصلی سالن ریشه‌ها و سالن آستانه است.

در سالن ریشه‌های این تالار آثار شکوهمند دوران تاریخی ایران تا دوران اسلامی به نمایش درآمده که مواردی از جمله یک ویدئو وال از آثار تاریخی ایران باستان مثل چغازنبیل، سازه‌های آبی شوشتر و آثار تاریخی ایران در دوران اسلامی، نقشه ایران در دوره هخامنشی و نقشه ایران امروزی بعد از جنگ تحمیلی، تابلوی مینیاتور کندن در خیبر توسط حضرت علی (ع)، بخشی از کاشی‌کاری مسجد جامع اصفهان مزین به نام حضرت علی (ع) و تالار مشاهیر شامل تصاویر ۱۰ نفر از افراد تأثیرگذار دوران مشروطه ایران و ۱۰۰ سال گذشته ایران دیده می‌شود.

در سالن آستانه دو بخش مهم قابل مشاهده است. بخش اول دیوار بزرگی متشکل از ۳۸ مانیتور است که مبارزات مردم ایران طی سال‌های ۱۳۳۲ تا ۱۳۵۷ را به تصویر می‌کشد. بخش دوم که به جلوگاه امام خمینی (ره) معروف است، شامل نمایش تصاویری از امام خمینی(ره) بین سال‌های ۱۳۴۳ تا ۱۳۵۷ و تصویری از ورود ایشان به ایران در ۱۲ بهمن ۱۳۵۷ است.

تالار حیرت و حقانیت

این تالار نمادی از شوک و حیرت مردم ایران از آغاز جنگ تحمیلی و تمام حوادثی است که در این دوران اتفاق افتاده است. بر این اساس اولین اثری که در این تالار به چشم می‌خورد، تصویری بزرگ از صدام را در حال پاره کردن مصوبه شورای امنیت نشان می‌دهد. این سند در ارتباط با حریم مرزی ایران بود که نادیده گرفتن آن از سوی صدام، نقطه آغاز جنگ تحمیلی علیه ایران شد. این تصویر به صورت مداوم نمایش داده می‌شود.

در این تالار تقویم کودتا شامل رویدادهای اتفاق افتاده بین سال‌های ۱۹۲۰ تا ۱۹۸۰ میلادی در کشور عراق، تصاویر تجاوزهای عراق به خاک ایران پیش از اعلام رسمی جنگ از اسفند ۱۳۵۷ تا شهریور ۱۳۵۹، ماکت مسجد جامع خرمشهر (بزرگ‌ترین ماکت موجود در موزه)، اتاق بمباران شامل فیلمی از بمباران هوایی عراق در خاک ایران، دیوار حمله سراسری که در آن تصاویری از حمله عراق با ۱۲ لشکر نظامی را نشان می‌دهد که در تاریخ ۳۰ شهریور ۱۳۵۹ اتفاق افتاد، شبیه‌سازی خرمشهر بعد از جنگ و ماکت پالایشگاه آبادان که با استفاده از قطعات واقعی بجا مانده از دوران جنگ ساخته شده است و غیره دیده می‌شود.

تالار دفاع

تالار دفاع آثاری را نمایش می‌دهد که نشان‌دهنده دفاع غیورانه و جانانه مردم پس از شروع جنگ تحمیلی است. در این تالار، مدارک و تصاویر بایکوت خبری حمله عراق به ایران توسط رسانه‌های غربی دیده می‌شود. در این تالار سنگرهای سرد و گرم هم تدارک دیده شده است که بازدیدکنندگان با هوای بسیار گرم سنگرها در جنوب و هوای سرد در غرب کشور در زمان جنگ آشنا شوند.

تالار آرامش

این تالار مقطعی از جنگ تحمیلی را نشان می‌دهد که مردم عادی و رزمندگان جنگ با شرایط موجود کنار آمده و به آن مسلط شده‌اند. در این دوره رزمندگان ابتکار عمل را به دست گرفته‌اند و با فرآیندهای مهندسی شده و فنی از کشور دفاع می‌کنند. تصاویر نیروهای عراقی روی پرده مه که با نزدیک شدن بیننده به صفحه‌های نمایش، سربازان عراقی ابتدا به حالت تهاجمی درمی‌آیند و سپس شروع به عقب‌نشینی و فرار می‌کنند. نمایی از سنگرهای فرماندهان جنگ در حال برنامه‌ریزی برای عملیات، اثری از سلاح «آر پی جی ۷» و شلیک مجازی آن، ماکتی از موشک‌های هدایت شونده و عکس‌های هوایی گرفته شده توسط آنها، روایت هفت دقیقه‌ای از شهید آوینی درباره جنگ، تصاویری از عملیات‌های آبی، خاکی، هوایی و جنگ نفتکش‌ها، نمایش نقش منافقان در ناامنی‌های کشور پس از انقلاب و دوران دفاع مقدس و نمایش نام و تاریخ عملیات‌های جنگ تحمیلی در اندازه‌های مختلف روی دیوار از جمله بخش‌های دیگر این تالار است.

تالار شهادت

همانطور که از نام این تالار پیداست، به موضوع شهادت می‌پردازد. این تالار با پل شهادت آغاز می‌شود؛ پلی که دیوارهای سفید اطرافش با نام شهدای جنگ مزین شده است. یکی از بخش‌های مهم تالار شهادت، تالار عاشوراست که در آن هشت سال استقامت و ایثارگری ایرانیان به تصویر کشیده شده و با الهام از نهضت بزرگ عاشورا طراحی شده است. بخش دیگر جانبازان نام دارد و به مراحل مختلف زندگی این افراد، نقش آنها در جنگ و بخشی از مشکلات‌شان در زندگی روزمره می‌پردازد. قسمت بعدی مربوط به مفقودالاثرها و یادگاری‌های بجا مانده از آنها مثل پلاک، چفیه و... اختصاص دارد. بخش دیگر، آزادگان است که در آن سه نمایشگر، فیلمی از زندگی اسیران جنگی ایران در عراق را نمایش می‌دهند. بخش آخر نیز دیواری بزرگ و پوشیده از پلاک کوچه‌هاست که با نام شهدای جنگ مزین شده و به تفکیک استان به نمایش درآمده‌اند.

تالار پیروزی

در این تالار پیروزی‌های به دست آمده در دوران دفاع مقدس به تصویر کشیده شده است. معرفی حمایت‌کنندگان خارجی صدام و اسناد اخبار مربوط به پشتیبانی از او در سطوح نظامی و غیرنظامی، تصاویری از روزنامه‌های آن دوران که شادی مردم از پیروزی‌های به دست آمده را نشان می‌دهند، نمایش تصاویری از حال و هوای روزهای آخر جنگ، اثر هنری ساخته شده از طناب که نمادی از عاقبت صدام و مجازات اعدام اوست، تصاویر حملات شیمیایی به منطقه حلبچه در سال ۱۳۶۶ و شهر مرزی نودشه، قطعنامه ۵۹۸ و مکاتباتی که صدام با مسئولان عالی‌رتبه در راستای این قطعنامه انجام دادند جزو بخش‌های این تالا به شمار می‌رود. تصاویری از عملیات‌های ثامن‌الائمه(ع)، بیت‌المقدس، مرصاد و سقوط هواپیمای مسافربری ایرباس ایران نیز در این تالار به چشم می‌خورد.

تالار سرانجام

این تالار نتیجه و عاقبت هشت سال جنگ را به نمایش می‌گذارد. تالار سرانجام با نمایش رحلت امام خمینی(ره) آغاز می‌شود.

بخش بازسازی شده حسینیه جماران، تصاویری از امام خمینی (ره) در بیمارستان، تصاویر وداع خانواده امام و مراسم تشییع پیکر ایشان، تصاویری از خوانده شدن وصیت امام خمینی توسط آیت‌الله‌العظمی خامنه‌ای، رهبر معظم انقلاب اسلامی، تصاویری از زندگی آیت‌الله‌العظمی خامنه‌ای در دوران جنگ و دوران ریاست جمهوری ایشان، تصویر سند چشم‌انداز ۲۰ ساله ایران، متن قانون اساسی، برنامه‌های پنج ساله، کتاب صحیفه نور امام خمینی (ره)، تصاویری از راهپیمایی‌های مردم در روزهای ۲۲بهمن و یادبودی از شهدای هسته‌ای، ماکت‌هایی از سانتریفیوژ و... از جمله بخش‌های این تالار است.

منبع: ایسنا

پیشخوان Pishkhan.com

گزارش

سید احمد هاشمی اشکا

«بازنشین» رودسر اینترنت پرسرعت دارد اما کوچه آسفالت ندارد!

وقتی از مشکلات صحبت می‌شود، همیشه نگاه‌ها به سمت کمبود آب و هدررفت محصولات کشاورزی و نبود زیرساخت‌های اصلی در عرصه‌های مختلف می‌رود، اما هستند روستاهایی که تمام معضلاتشان به چند کوچه و برزن برگشته و بودجه موردنیاز هم برای رفع گرفتاری‌های آنها قابل توجه نیست. مثل روستای بازنشین سفلی در شهرستان رودسر گیلان که به خاطر آسفالت نبودن فقط سه کوچه‌اش، بخشی از شهروندانش در فصول بارانی چنان گرفتار می‌شوند که حتی نمی‌توانند از خانه خارج شوند، اما نکته حائز اهمیت در این میان این است که بودجه موردنیاز برای رفع این مشکلات کمتر از ۵۰۰ میلیون تومان اعلام شده است.

در شهرستان رودسر استان گیلان روستایی به نام بازنشین سفلی وجود دارد. روستایی گردشگرپذیر که به خاطر استقرار در یک منطقه خوش آب و هوا و سرسبز می‌تواند به منطقه‌ای خاص در این استان تبدیل شود، اما همین روستای زیبا دردهایی دارد که صدایش را هیچ کس نمی‌شنود و ناله‌هایش به گوش هیچ مسئولی نمی‌رسد.

در منطقه بازنشین سه کوچه وجود دارد که زیرساخت‌های اصلی‌ای مثل آب و برق و گاز در آنها وجود دارد، اما هنوز آسفالت نشده است.

کمبود اعتبارات باعث شده این سه کوچه به نام‌های «محمدی»، «آزادگان» و «نیکی» که مجموع طول آنها یک کیلومتر است، امروز با کمترین بارش‌ها چنان دچار مشکل شوند که عبور و مرور در آنها برای بومی‌های ساکن کوچه غیرممکن شود. به گفته دهیار روستای بازنشین سفلی، فقط با اعتباری حدود ۵۰۰ میلیون تومان می‌توان این چند کوچه را آسفالت کرد و ساکنان آن را از بسیاری گرفتاری‌ها که در فصول پربارش گریبانشان را می‌گیرد، رها کرد. عیسی محمدی با بیان اینکه بر اساس ماده ۵۸ و بند «و» سازمان شهرداری و دهیاری‌ها می‌توان بودجه‌ای را دریافت کرد و بعد از استفاده، سند ارائه کرد، ادامه می‌دهد: «اما الان گویی بودجه‌ای وجود ندارد و حتی اعلام شده کارهای عمرانی هم صورت نگیرد و همین مسئله کارها را با دشواری‌هایی همراه کرده است.»

به گفته این مسئول، در یکی از کوچه‌ها شیب بسیار زیاد است و اگر بتوان آن را سنگفرش کرد، ایده‌آل‌تر خواهد بود. وی تصریح می‌کند: «با اینکه سنگفرش هزینه بالایی دارد، اما اگر ساکنان همراهی کنند و بخشی از هزینه‌ها را متقبل شوند، می‌توانیم با سرعت کار را شروع کنیم؛ یعنی این کوچه به طول ۲۰۰متر و عرض چهار متر است که با حدود ۱۶۰ میلیون تومان و به شرط همراهی ساکنان می‌شود کار سنگفرش آن را شروع کنیم.»

همه برای همکاری پای کار هستند

دهیار بازنشین سفلی با اشاره به اقدامات انجام شده توسط دهیاری و شورای اسلامی این روستا می‌گوید: «این طرح‌ها شامل افتتاح دفتر دهیاری جدید و خانه هلال با هزینه بالغ بر ۱۵ میلیون تومان، پارک کودک با هزینه‌ای بالغ بر ۴۰ میلیون تومان و ساخت دیوار حائل به‌طول ۵۰ متر در خیابان شب خوس رجاء با هزینه‌ای بالغ بر ۱۰۰ میلیون تومان است.»

از دیگر اقداماتی که در این منطقه انجام شده است می‌توان به طرح جامع بیمه شهروندی برای اولین‌بار در بخش رحیم‌آباد در روستای بازنشین برای جمعیتی هزار نفری و تکمیل و نصب و راه‌اندازی مرکز تلفن جدید با ظرفیت هزار پورت بازنشین و آخوندملک و بخشی از شهر ترشکوه که جمع‌آوری و تبدیل به شماره‌های عادی خواهد شد، اشاره کرد. به گفته این دهیار جوان با راه‌اندازی مرکز تلفن جدید مشکلات قطعی مداوم رفع و امکان واگذاری اینترنت پرسرعت مرتفع خواهد شد.

محمدی با اشاره به اقدامات دیگر این دهیاری در ایام مبارزه با بیماری کرونا می‌گوید: «در این ایام نانوایی بازنشین سفلی به توزیع رایگان نان پرداخت که هزینه آن را خیران بزرگوار متحمل شدند.»

وی با تأکید بر اینکه از تمامی روستاییان می‌خواهم در این ایام با رعایت پروتکل‌های بهداشتی نسبت به رفع این بیماری تلاش کنند، می‌افزاید: «هر روز با همت اهالی فهیم روستای بازنشین سفلی نسبت به ضدعفونی مناطق مختلف روستایی اقدام می‌شود و از منظر رعایت بهداشتی در محیط اجتماعی از هیچ تلاشی دریغ نمی‌شود.»

رفع تصرف ۱۹۰ هکتار از اراضی ملی جزیره قشم

هرمزگان

رئیس کل دادگستری استان هرمزگان از رفع تصرف بیش از ۱۹۰ هکتار اراضی ملی در جزیره قشم به ارزش تقریبی هزار و ۳۳۰ میلیارد ریال خبر داد.

علی صالحی، رئیس کل دادگستری استان هرمزگان از رفع تصرف بیش از ۱۹۰ هکتار اراضی ملی در دو نقطه از جزیره قشم به ارزش تقریبی هزار و ۳۳۰ میلیارد ریال خبر داد و گفت: این رفع تصرفات پس از طی روند قانونی و انجام استعلامات موردنیاز از مراجع ذیربط با صدور دستور قضایی به مرحله اجرا درآمده است.

وی تصریح کرد: با حضور دادستان عمومی و انقلاب قشم در محل، مأموران یگان حفاظت از اراضی ملی با همکاری پلیس اقتصادی فرماندهی انتظامی شهرستان قشم نسبت به رفع تصرف و اعاده وضع سابق این اراضی اقدام کردند.

رئیس کل دادگستری استان هرمزگان در ادامه عنوان کرد: همچنین به دستور مقام قضایی، هشت عدد تابلوی بزرگ هشدار اراضی ملی و دولتی در محدوده این اراضی نصب شده است.

رئیس شورای حفظ حقوق بیت‌المال در اراضی ملی و منابع طبیعی استان هرمزگان در پایان با هشدار به متصرفان اراضی ملی خاطر نشان کرد: هرگونه زیاده‌خواهی و دست‌اندازی به منابع طبیعی، واکنش شدید دستگاه قضایی و مجازات متخلفان را به همراه خواهد داشت.

توزیع ۳۰ هزار بسته معیشتی از سوی بنیاد کرامت رضوی

خراسان رضوی

مدیرعامل بنیاد کرامت رضوی از توزیع ۳۰ هزار بسته کمک‌معیشتی، ویژه محرومان سراسر کشور در طرح «سفره مهربانی ۳» خبر داد.

محمدحسین استادآقا، مدیرعامل بنیاد کرامت رضوی گفت: از نیمه شعبان سال گذشته که مقام‌معظم رهبری فرمان رزمایش مواسات را اعلام کردند، آستان قدس رضوی برای کمک و حمایت از آسیب‌دیدگان کرونا در سه مرحله وارد خدمت شده است و در سراسر استان‌ها از طریق شبکه خادمیاری و کانون‌های خدمت رضوی این مهم را صورت می‌دهیم. وی افزود: مرحله نخست «سفره مهربانی» در سه استان سیل‌زده سیستان‌وبلوچستان، خوزستان و کرمان و «سفره مهربانی ۲» همزمان با ماه مبارک رمضان در همه استان‌های کشور اجرا شد. مدیرعامل بنیاد کرامت رضوی تصریح کرد: «سفره مهربانی ۳» نیز پس از تأکید رهبرمعظم انقلاب بر تداوم رزمایش مواسات در حال اجراست و عمده کار مبتنی بر توزیع نان است. استادآقا با اشاره به طرح ملی «آقا حساب کردند» تأکید کرد: در این طرح، خادمیاران به فروشگاه‌های مناطق محروم در حاشیه شهرها و روستاها می‌روند و بدهی افراد بی‌بضاعت را که توانایی پرداخت آن را ندارند، تسویه می‌کنند. این طرح از مشهد مقدس آغاز شده و اکنون در سایر استان‌ها در حال توسعه است. وی با اشاره به توزیع غذای گرم در حاشیه شهر مشهد افزود: «سفره مهربانی ۳» نیز در این مناطق در حال اجراست. براساس آن، ۳۰ هزار بسته معیشتی از سوی خادمان بارگاه منور رضوی با مشارکت آستان قدس تأمین و در بین محرومان توزیع شده است. همچنین بیش از ۲۰۰ هزار پرس غذای گرم در مناطق محروم شهر مشهد توزیع شد. مدیرعامل بنیاد کرامت رضوی با اشاره به اقدامات و اولویت‌های بنیاد کرامت رضوی اظهار کرد: بنیاد کرامت یک سازمان اجتماعی است که از ۱۵ اسفند سال قبل کارش را در حوزه مبارزه با آثار ویروس کرونا به صورت جدی آغاز کرد و تاکنون حدود ۱۹۰ هزار پرس غذا برای کادر درمان توزیع کرده است.

بهره‌مندی ۶ هزار و ۵۰۰ کودک خوزستانی از طرح هم‌سفره

خوزستان

در شش ماهه نخست امسال ۶ هزار و ۷۵۱ کودک خورستانی مبتلا به سوءتغذیه با اعتبار یک میلیارد تومانی از سبدغذایی بهره‌مند شده‌اند.

محمدرضا علیپور، معاون حمایت و سلامت کمیته امداد امام خمینی(ره) خوزستان با اشاره به عملکرد شش ماهه این نهاد به منظور رفع سوءتغذیه کودکان و مادران باردار با اجرای طرح «هم‌سفره» گفت: با هدف بهبود وضعیت تغذیه کودکان در خانوارهای نیازمند در شش ماهه نخست سال جاری، یک میلیارد تومان برای رفع سوءتغذیه ۶ هزار و ۷۵۱ کودک زیر پنج سال پرداخت شد. وی هدف از اجرای طرح هم‌سفره را تأمین بخشی از نیازهای غذایی کودکان دچار سوءتغذیه و افزایش سلامت و هوش کودکان عنوان کرد و افزود: هر چه کودکان سالم‌تر و باهوش‌تر باشند، جامعه پرنشاط‌تر و سالم‌تر خواهد بود. معاون حمایت و سلامت کمیته امداد امام خمینی(ره) خوزستان تصریح کرد: سبدهای غذایی با نظارت کارشناسان تغذیه تهیه می‌شود و شامل برنج، روغن، لبنیات، حبوبات، گوشت و پروتئین است که ماهانه از طریق فروشگاه‌های مشخص در اختیار کودکان مبتلا به سوءتغذیه قرار می‌گیرد. علیپور با اشاره به اینکه کودکان زیر پنج سال که دچار سوءتغذیه هستند از طریق مراکز بهداشت شناسایی و برای دریافت سبدغذایی به کمیته امداد معرفی می‌شوند، افزود: این کودکان در فاصله زمانی شش‌ماهه مورد پایش قرار می‌گیرند تا در صورت بهبودی، از چرخه خارج و کودکان دیگر جایگزین شوند. وی ادامه داد: در شش‌ماهه نخست امسال ۲۲۰ میلیون تومان نیز برای تغذیه مناسب ۲ هزار مادر باردار و نیازمند تحت‌حمایت هزینه شده است. هدف از اجرای این طرح ارتقای سطح سلامت مادران باردار و تقویت آنها برای جلوگیری از تولد نوزادان مبتلا به سوءتغذیه بوده است.

خیران و مردم نیکوکار می‌توانند برای شرکت در طرح هم‌سفره و کمک به تغذیه کودکان نیازمند به سایت hamsofreh. ir مراجعه و کمک‌های نقدی خود را واریز کنند.

اهدای ۳ هزار بسته معیشتی به نیازمندان گلستانی

گلستان

بیش از ۳ هزار بسته معیشتی و بن ۲۰۰ هزار تومانی خرید اقلام پروتئینی در دهه وقف بین خانواده‌های کم‌برخوردار استان گلستان توزیع می‌شود.

حجت‌الاسلام روح‌الله سلیمانی‌فرد، مدیرکل اوقاف و امور خیریه گلستان با اشاره به توزیع بیش از ۳ هزار بسته معیشتی و بن ۲۰۰ هزار تومانی خرید اقلام پروتئینی بین نیازمندان گلستانی و اجرای ۱۴۰ برنامه در دهه وقف گفت: تفاهمنامه چهارجانبه‌ای با میراث فرهنگی، راه و شهرسازی و شهرداری گرگان برای احیای بافت تاریخی گرگان داشتیم و بیش از ۳۰ پروژه بازآفرینی شهری با اعتبار ۱۲ میلیارد تومان در این طرح قرار دارند که چهار پروژه آن ویژه هستند. وی افزود: پروژه دام سنگین در آق قلا که به دلیل مشکلات مالی متوقف شده بود با مشارکت بخش خصوصی و ۱۱۲ میلیارد تومان اعتبار که ۵۸ میلیارد تومان توسط سازمان اوقاف تأمین شده، در حال پیگیری است. مدیرکل اوقاف و امور خیریه گلستان تصریح کرد: گلستان ظرفیت فوق‌العاده‌ای در دامپروری و کشاورزی دارد و تأمین ۲ هزار و ۵۰۰ رأس دام و نهاده در این دامداری در حال انجام است و امیدواریم بهره‌برداری از پروژه دام سنگین موجب توسعه این حوزه در استان گلستان شود.

ساخت ۳ مجتمع خدمات رفاهی در گلزار شهدای کرمان

کرمان

مدیرکل میراث فرهنگی، گردشگری و صنایع‌دستی استان کرمان از ساخت سه مجتمع خدمات رفاهی و بهداشتی در گلزار شهدا و مزار شهیدحاج‌قاسم سلیمانی تا نوروز ۱۴۰۰ خبر داد.

فریدون فعالی، مدیرکل میراث فرهنگی، گردشگری و صنایع دستی استان کرمان با اشاره به اینکه سه مجتمع خدمات رفاهی و بهداشتی با سرمایه‌گذاری شرکت مادرتخصصی توسعه ایرانگردی و جهانگردی و هماهنگی ستاد اجرایی شهیدحاج‌قاسم سلیمانی تا نوروز ۱۴۰۰ در گلزار شهدا و مزار این شهید بزرگ قدر اسلام ساخته می‌شود، گفت: این مجتمع‌ها به پیشنهاد وزارت میراث فرهنگی و به منظور رفاه حال زائران مزار این شهید والامقام راه‌اندازی می‌شوند. وی با بیان اینکه با حضور شهردار کرمان زمین‌های موردنظر برای ساخت این مجتمع‌ها جانمایی و به پیمانکار طرح واگذار شد، گفت: شرکت پویش‌گران به‌عنوان شرکت پیمانکار ظرف مدت پنج ماه ساخت این سه مجتمع را به پایان خواهد رساند. وی گفت: این مجتمع‌ها با بودجه‌ای بالغ بر ۳۰ میلیارد ریال و در قالب ۴۰ چشمه سرویس بهداشتی، شش نمازخانه و سه فروشگاه فرهنگی و صنایع دستی ایجاد می‌شوند.

آذربایجان غربی

واگذاری هزار و ۵۰۰ قطعه زمین به ایثارگران آذربایجان‌غربی

بیش از هزار و ۵۰۰ قطعه زمین مسکونی به خانواده ایثارگران استان آذربایجان غربی واگذار می‌شود.

رحیم فعال آذر، مدیرکل بنیادشهید و امور ایثارگران آذربایجان‌غربی در جلسه بررسی اشتغال و مسکن ایثارگران استان گفت: از سال ۹۲ تاکنون هزار قطعه زمین مسکونی به خانواده ایثارگران استان واگذار شده است و امروز با امضای تفاهمنامه‌ای تا پایان دولت تدبیروامید، هزار و ۵۰۰ قطعه زمین مسکونی نیز واگذار می‌شود. وی با اشاره به اینکه آذربایجان‌غربی به دلیل شرایط جغرافیایی و وجود اقوام و مذاهب مختلف دارای شرایط خاصی است، تصریح کرد: با وجود اقدامات انجام شده در بخش‌های مختلف نیاز است در بخش فرهنگی و آشنا کردن جوانان با دفاع‌مقدس کارهای ارزشمندتری در استان انجام شود. مدیرکل بنیاد شهید و امور ایثارگران آذربایجان‌غربی افزود: در سال‌جاری ۷ هزار میلیارد تومان اعتبار برای پرداخت مطالبات بنیاد اختصاص یافته که بخشی از دغدغه‌های بنیاد سراسر کشور حل شده است.

اصفهان

۱۷۰ بسته معیشتی بین نیازمندان آران و بیدگل توزیع شد

۱۷۰ بسته معیشتی از درآمد موقوفات آران و بیدگل بین نیازمندان این شهرستان توزیع شد.

مهدی حافظیان، رئیس اداره اوقاف و امور خیریه آران و بیدگل با بیان اینکه اطعام نیازمندان در ایام محرم و صفر همواره در بقاع متبرکه شهرستان آران و بیدگل مورد توجه است، گفت: بر این اساس در امامزاده قاسم(ع) ۱۱۰ بسته غذایی به ارزش هر کدام ۲۵۰ هزار تومان بین نیازمندان توزیع شده است.

وی با بیان اینکه محل تأمین هزینه این بسته‌های معیشتی از محل موقوفات و قسمتی نیز از محل کمک خیران بوده است. به توزیع ۶۵ بسته معیشتی اشاره کرد و افزود: هزینه این بسته‌ها که به مبلغ ۱۲ میلیون تومان بود از محل درآمد موقوفات تأمین شد. وی با بیان اینکه در امامزاده ابراهیم نیز به مدت پنج شب مراسم روضه خوانی در اربعین را داشتیم، ادامه داد: حداکثر جمعیت حاضر در این مراسم‌ها ۲۰ الی ۳۰ نفر است و با رعایت پروتکل‌های بهداشتی اجرایی شد.

اردبیل

گلخانه تولید «تانتاوو» نمین در دهه فجر افتتاح می‌شود

گلخانه تولید تانتاوو در شهرستان نمین که یکی از فنی‌ترین و تخصصی‌ترین گلخانه‌هاست که در دهه فجر افتتاح می‌شود.

اکبر بهنامجو، استاندار اردبیل در جریان بازدید از محل گلخانه تولید تانتاوو در شهرستان نمین گفت: احداث گلخانه در شهرستان نمین یکی از فنی‌ترین و تخصصی‌ترین گلخانه‌هاست که سرمایه‌گذار این مجموعه در طول چهار ماه سازه‌ها را نصب و دستگاه‌های مورد نیاز خود را خریداری کرده و در دهه فجر این پروژه افتتاح می‌شود.

وی افزود: این واحد اقدام به تولید سالانه ۷ هزار شاخه گل از نوع تانتاوو آلمانی می‌کند که این نوع تولید برای نخستین‌بار در منطقه صورت می‌گیرد.

استاندار اردبیل با بیان اینکه اکثر گلخانه‌ها صادرات‌محور هستند، ادامه داد: این گلخانه حداقل سالانه ۳۰۰هزار یورو صادرات برای کشور دارد که این واحد و واحدهای دیگر مشابه می‌توانند در ارزآوری کمک حال اقتصاد و بهداشت کشور شوند.

رونمایی از سند چشم‌انداز ۲۰ ساله شهر اراک

مرکزی

رونمایی از بانک اطلاعاتی هنرمندان و سند چشم‌انداز ۲۰ ساله شهر اراک و افتتاح زمین چمن پارک کلاله به مناسبت روز اراک انجام می‌شود.

حمید کربلایی حسنی، مدیرعامل سازمان فرهنگی و ورزشی شهرداری اراک گفت: برنامه‌های روز اراک به جهت حفظ سلامت مردم به صورت مجازی برگزار می‌شود. تنها مراسم بزرگداشت این روز، نواختن زنگ اراک و گلباران قبور شهدا با حضور مدیران است.

وی بهره‌برداری از دو زمین چمن بازسازی شده با اعتبار ۵۰۰ میلیون تومان، تهیه کلیپ معرفی اراک، جاذبه‌ها و مفاخر این شهر و نشر در فضای مجازی، برگزاری اختتامیه دو جشنواره داستان و شعر، رونمایی از کتاب‌های این جشنواره، رونمایی از ششمین جشنواره کاریکاتور، برگزاری نمایشگاه عکس و پوستر و جشنواره ورزشی در ۳۰ ایستگاه ورزش صبحگاهی و عصرگاهی را از دیگر برنامه‌های روز اراک برشمرد. مرتضی سورانه، رئیس شورای شهر اراک هم با تأکید بر اینکه اراک مهد مفاخر است، به‌طوری که یک چهارم فرهیختگان کشور از اراک و خطه موسوم به اراک برخاسته‌اند، گفت: اراک می‌تواند پیشران توسعه در ابعاد مختلف فرهنگی اجتماعی، سیاسی و هنری باشد و مدیران شهر و استان مرکزی نیز باید به این جایگاه واقف باشند.

وی تصریح کرد: سال گذشته مسئله ایجاد هماهنگی بین شهرهای مختلف استان مطرح شد و برخی از خیابان‌های شهر اراک به نام شهرهای ساوه، دلیجان، محلات، شازند و خمین نامگذاری شدند. رئیس شورای شهر اراک ادامه داد: روز اراک روزی برای برشمردن داشته‌ها و سرمایه‌هاست و حداقل ۱۵ شاخص برای انتخاب این روز مورد ارزیابی قرار گرفت و در نهایت ۲۸ مهرماه روز به صدارت رسیدن امیرکبیر به عنوان روز اراک انتخاب شد.

راه‌اندازی واحد اهدای پلاسمای خون در ۲۴ استان کشور

مازندران

رئیس سازمان انتقال خون ایران از راه‌اندازی واحد اهدای پلاسمای خون در ۲۴ استان کشور خبر داد.

پیمان عشقی، رئیس سازمان انتقال خون ایران که به استان مازندران سفر کرده است با اعلام اینکه تاکنون ۲درصد بیماران بهبودیافته کرونایی برای اهدای پلاسما مراجعه کردند، از راه‌اندازی واحد اهدای پلاسما در ۲۴ استان خبر داد. وی با بیان اینکه مازندران در اهدای پلاسمای خون بیماران بهبودیافته رتبه اول را دارد، گفت: از نظر اهدای خون بیماران بهبود یافته در استان راضی هستیم، ولی در کشور رضایت ندارم؛ چراکه تنها ۲ درصد بهبودیافتگان برای اهدای پلاسما مراجعه کردند.

رئیس سازمان انتقال خون ایران با تأکید براینکه اهدای پلاسمای خون هیچ خطر و نگرانی برای ابتلای کرونا وجود ندارد، افزود: در پایگاه‌های انتقال خون تمامی استانداردها و پروتکل‌های بهداشتی رعایت می‌شود. عشقی ادامه داد: برخی باورها سبب شده تا میزان اهدای خون بانوان در کشور ۴/۵ درصد باشد، درحالی که فرهنگ ایرانی اقتضا می‌کند که بانوان در این زمینه سهم بیشتری داشته باشند.

پیشتازی کرمانشاهی‌ها در پویش «آجر به آجر»

کرمانشاه

مدیرکل نوسازی و تجهیز مدارس استان کرمانشاه از پیشتازی مردم استان در اجرای پویش «آجر به آجر» در سطح کشور خبر داد.

مرزبان نظری، مدیرکل نوسازی و تجهیز مدارس استان کرمانشاه گفت: از زمانی که پویش ملی آجر به آجر وارد فاز اجرایی شده، مورد استقبال مردم خیراندیش استان قرار گرفته است، به‌نحوی که تاکنون بیش از ۸ هزار نفر از مردم و مسئولان در این امر مهم مشارکت خود را اعلام کرده‌اند.

وی با اشاره به نحوه مشارکت در پویش آجر به آجر افزود: آحاد مردم می‌توانند با مراجعه به سامانه آجر به آجر و انتخاب نام استان کرمانشاه که برای ورود خیران و جمع‌آوری کمک‌های مردمی برای امر مدرسه‌سازی فعال شده است، در این طرح مشارکت داشته باشند. مدیرکل نوسازی مدارس استان کرمانشاه ادامه داد: متقاضیان می‌توانند پس از ورود به سامانه اینترنتی ajorbajor. ir هزینه واریزی را که از مبلغ هزار تومان تا هر مبلغی که تمایل دارند را وارد کرده و درخواست خود را ثبت و در آخر پوستر کمک خود را به‌عنوان خروجی دریافت کنند.

خبر ویژه

سجاد مرسلی

با آغاز مرحله سوم پویش ملی «احسان سلامت» صورت گرفت

ارسال یک میلیون بسته بهداشتی و اقلام دارویی به مناطق محروم کشور

رئیس ستاد اجرایی فرمان امام در حاشیه مراسم ارسال یک میلیون بسته بهداشتی و اقلام دارویی و اعزام کاروان‌های سیار پزشکی به مناطق محروم کشور، از نهایی شدن مراحل ساخت واکسن کرونا توسط محققان جوان این ستاد خبر داد.

آیین آغاز مرحله سوم پویش ملی «احسان سلامت» با هدف ارسال یک میلیون بسته بهداشتی و اقلام دارویی و اعزام کاروان‌های سیار پزشکی به مناطق محروم کشور برای مقابله با بیماری کرونا، با حضور رئیس ستاد اجرایی فرمان امام، مدیران عامل بنیادهای برکت و احسان در نمایشگاه دائمی ستاد اجرایی برگزار شد. محمد مخبر در این مراسم با تأکید بر اینکه یکی از وظایف تمام دستگاه‌های حاکمیتی ایجاد بستر مشارکت و نقش‌محوری برای مردم است، گفت: اینکه رهبرمعظم انقلاب اسلامی تأکید دارند که مشکلات از داخل حل می‌شود، به این دلیل است که ابزار حل مشکلات خود مردم هستند و ما در ستاد این را تجربه کردیم که گره‌ها به دست خود مردم باز می‌شود.

وی با بیان اینکه ستاد اجرایی فرمان امام در حوادث مختلف مانند سیل و زلزله و حتی کرونا همیشه جزو اولین دستگاه‌هایی بوده که در کنار مردم حضور یافته و با تمام قوا برای رفع مشکلات و امدادرسانی بی‌وقفه اقدام کرده است، تأکید کرد: نخستین جلسه در ستاد اجرایی فرمان امام برای مبارزه با کرونا در اسفندماه برگزار شد و بلافاصله برای چالش‌های روبه‌رو ورود کردیم و امروز می‌توانم ادعا کنم اگر ستاد در بحث کرونا و تأمین و تولید اقلام بهداشتی و دارویی ورود نمی‌کرد، کشور دچار یک بحران جدی می‌شد. مخبر با اشاره به تلاش محققان ستاد برای تولید واکسن کرونا افزود: محققان دارویی ستاد از شش مسیر برای ساخت واکسن کرونا اقدام کردند که دو مسیر به مراحل نهایی نزدیک شده و چندمرحله تست حیوانی آنها از جمله تست و تزریق ویروس بسیار قوی شده روی میمون، با موفقیت انجام و کارایی واکسن تأیید شد و به زودی تست انسانی هم انجام خواهد گردید.

وی تصریح کرد: پس از اینکه واکسن به میمون تزریق شد، هیچ اثری از ویروس در این حیوان مشاهده نشد و حتی در پاتولوژی هم اثری از ویروس نبود؛ تمامی مستندات ساخت واکسن به وزارت بهداشت ارائه شده است تا مجوز تست انسانی صادر شود. به گفته رئیس ستاد اجرایی فرمان امام، خط تولید مجهز واکسن کرونا را نیز ساخته و آماده شده و همزمان با اعلام موفقیت تست انسانی، افتتاح این خط تولید انجام خواهد شد که در این خط تولید بیش از نیاز کشور می‌توانیم واکسن کرونا تولید کنیم. مخبر با اشاره به توزیع ۹ میلیون بسته معیشتی و اقلام بهداشتی بین آسیب‌دیدگان کرونا در ماه‌های اخیر توسط ستاد اجرایی افزود: امروز هم یک میلیون بسته بهداشتی حاوی ۵ میلیون ماسک و یک میلیون موادضدعفونی‌کننده برای مناطق محروم کشور، همچنین ۱۰ هزار کیت آزمایشگاهی و ۳ هزار ردیسیور هم به‌صورت رایگان بین بیمارستان‌های مناطق محروم توزیع خواهیم کرد و کاروان‌های سلامت مجهز به کیت‌های تشخیص کرونا و تجهیزات دوراپزشکی به این مناطق اعزام می‌شوند.

در بخش دیگری از این مراسم ارتباط ویدئو کنفرانسی با پنج استان قم، فارس، هرمزگان، گیلان و یزد برقرار شد تا با دستور رئیس ستاد اجرایی فرمان امام توزیع اقلام بهداشتی توسط نیروهای جهادی همکار ستاد در این استان‌ها آغاز شود. حجت‌الاسلام دژکام، نماینده ولی‌فقیه در استان فارس در این ارتباط ویدئوکنفرانسی گفت: از خدمات ستاد اجرایی در مناطق محروم تقدیر و تشکر می‌کنیم؛ به ویژه خدماتی که در حوزه کرونا برای ارسال بسته‌های معیشتی و بهداشتی و ایجاد اشتغال برای آسیب‌دیدگان کرونا داشتند. حجت‌الاسلام سعیدی، نماینده ولی‌فقیه در قم نیز با تأکید بر اینکه خدمات ستاد به مردم باعث افتخار برای نظام است، تصریح کرد: مردم در عین گرفتاری از ایثار دست بر نمی‌دارند؛ عقلانیت، نگاه به درون و اتکا به مردم ایثارگر است. حجت‌الاسلام ناصری، نماینده ولی‌فقیه در یزد نیز با بیان اینکه بزرگ‌ترین ویژگی ستاد اجرایی فرمان امام این است که هیچ مشکل و مانعی آنها را متوقف نمی‌کند، گفت: ای کاش در این شرایط کشور چند نهاد مثل ستاد اجرایی داشتیم که به جای نگاه به بیرون، بتوانند برای نجات کارخانه‌های تعطیل شده و حل معضل بیکاری و مشکلات معیشتی مردم، نیروهای داخل را بسیج کنند و جلوی خروج ارز و خام‌فروشی‌ها را بگیرند.

گذری بر استان‌ها

هرمزگان: با پیگیری‌های استاندار هرمزگان و رایزنی‌های سفیر جمهوری اسلامی در مسقط با مقامات عمانی، امکان تردد با لنج‌های چوبی به آن کشور فراهم شد.

وزارت حمل‌ونقل و ارتباطات عمان طی بخشنامه‌ای به شرکت بنادر عمان (المرافی) و بنادر صحار، صلاله و دقوم اعلام کرد: در راستای تداوم صادرات و واردات انواع کالاها به بنادر عمان با استفاده از انواع کشتی‌ها، ضمن اتخاذ اقدامات احتیاطی برای پیشگیری از گسترش شیوع ویروس کرونا، ورود لنج‌های چوبی به بنادر عمان نیز آزاد شد.

زنجان: استاندار زنجان گفت: به زودی آزمایشگاه پیشرفته تست کرونا در زنجان افتتاح خواهد شد.

فتح‌الله حقیقی با تأکید بر اینکه باید رفت و آمدهای خانوادگی، دورهمی‌ها، جشن‌ها و غیره را لغو کنیم، زیرا سرایت ویروس کرونا بسیار بالا رفته که برای پیشگیری از ابتلا به این بیماری باید فاصله اجتماعی را رعایت کنیم، افزود: اکنون ابتلا به بیماری کرونا بسیار عقب افتاده و اطلاعات زیادی نسبت به گذشته از این بیماری در دست است.

خراسان جنوبی: ۴ هزار و ۹۱۱ بسته معیشتی و نوشت‌افزار در قالب رزمایش کمک‌های مؤمنانه بین محرومان شهرستان قاین توزیع شد.

در این مرحله از رزمایش کمک مؤمنانه بسته معیشتی ۲ هزار و ۲۱۶ بسته معیشتی، ۲ هزار و ۶۹۵ بسته لوازم‌التحریر، ۳ هزار و ۸۲۰ وعده غذای گرم، هشت سری جهیزیه، ۷ هزار و ۱۰۰ عدد ماسک، ۸ هزار و ۱۹۰ قرص نان بین محرومان توزیع شد.

مرحله سوم از گام دوم رزمایش کمک مؤمنانه شامل بسته‌های معیشتی، لوازم‌التحریر، غذای گرم، جهیزیه، ماسک، نان، گوشت و کمک در تعمیر و ساخت مسکن محرومین با ارزش ۲۵ میلیارد و ۲۸۷ میلیون ریال در حال اجراست.

لرستان: معاون وزیر کار گفت: فاز اول پروژه دامداری ۶ هزار رأسی نورآباد تا دو ماه آینده به بهره‌برداری می‌رسد. حاتم شاکرمی در بازدید از پروژه دامداری ۶ هزار رأسی نورآباد افزود: این پروژه چندین سال در دست پیگیری بود، اما طی سفری که وزیر تعاون، کار و رفاه اجتماعی داشتند، شستا به طور جدی وارد عمل شد.

پشخوان Pishkhan.com

پیشخوان
Pishkhan.com

خودروسازان دنبال به جیب‌زدن تفاوت قیمت کارخانه و بازار

رئیس شورای رقابت: اگر قیمت‌گذاری به سازمان حمایت واگذار شود، اتفاق خیلی خوبی برای خودروسازان است و آن موقع مابه‌التفاوتی که باید به مردم برسد به خودروسازان خواهد رسید

گزارش یک

بهناز قاسمی

در پی رایزنی خودروسازان با وزارت صمت، بار دیگر قیمت‌گذاری خودرو از شورای رقابت گرفته و به سازمان حمایت از مصرف‌کنندگان سپرده شد تا شاید با قیمت‌گذاری در حاشیه بازار، زیان انباشته خودروسازان که به ۱۰هزار و ۵۰۰میلیارد تومان رسیده است، کاهش یابد.

رئیس شورای رقابت می‌گوید: «برخی شاید اطلاع ندارند زمانی که وزارت صمت مسئولیت قیمت‌گذاری خودرو را برعهده داشت، نتوانست آشفته بازار خودرو را کنترل کند. خودروسازان هم بهتر است همه چیز را گردن قیمت نیندازند و بروند از راه دیگر پول درآورده و زیانشان را جبران کنند.»

ایران خودرو و سایپا دو غول صنعتی ایران طی شش ماه ابتدایی امسال در مجموع ۱۰هزار و ۵۰۰میلیارد تومان زیان دیده‌اند. سهم ایران‌خودرویی‌ها از این زیان هنگفت ۹ هزار میلیارد تومان و سایپایی‌ها نیز هزار و ۵۰۰ میلیارد تومان است. این زیان تنها در شش ماه نخست امسال ایجاد شده، حال آنکه اخیراً اعلام شد جمع زیان (زیان انباشته) صنایع خودرو و قطعه به حدود ۸۰ هزار میلیارد تومان رسیده است.

طبعاً سهم غالب از این زیان هنگفت به خودروسازان مربوط می‌شود که سال‌هاست با زیاندهی دست و پنجه نرم می‌کنند. البته قطعه‌سازان هم که وابستگی زیادی به خودروسازان دارند، معمولاً موفق به دریافت سر وقت و منظم مطالبات خود از آنها نمی‌شوند و در محدوده زیاندهی قرار داشته و بارها خبر از تعدیل نیرو و تعطیلی خطوط تولید خود داده‌اند. در باب زیاندهی صنعت خودرو اما دیدگاه‌های مختلفی وجود دارد؛ از جمله ضعف بهره‌وری، ریخت‌وپاش‌های مالی، نیروی انسانی مازاد و پایین بودن تیراژ تولید و وابستگی صنعت به خارج از کشور و... همگی در این سال‌ها در زیان خودروسازها سهیم بودند.»

به اعتقاد خودروسازان، با ورود شورای رقابت به پروسه قیمت‌گذاری در اواخر سال ۹۱، روند زیاندهی آنها سرعت گرفت، زیرا این شورا گاهی نرخ‌هایی کمتر از هزینه تولید را لحاظ می‌کند. در این سال‌ها معمولاً هر گاه خودروسازان صورت‌های مالی خود را منتشر کرده‌اند، خروجی آن زیان در تولید بوده است، اما ثبت زیان‌های هنگفت در صورت‌های مالی خودروسازان در حالی است که آنها به عنوان بنگاه‌هایی اقتصادی ذاتاً باید سودده باشند وگرنه فعالیت‌شان عملاً توجیه خود را از دست می‌دهد. این زیان‌ها گاهی حتی سبب شده ایران خودرو و سایپا در محدوده ورشکستگی قرار گیرند، هرچند هربار با حربه‌ای از این گرداب بیرون آمده‌اند، اما غول‌های جاده مخصوص حالا با توجه به تصمیماتی که برای قیمت‌گذاری گرفته شده (حذف شورای رقابت از تعیین قیمت خودرو و عرضه خودرو در بورس کالا) امیدوارند که بتوانند زیان انباشته‌شان را کاهش دهند؛ در حالی که حتی با قیمت‌گذاری جدید نیز به سوددهی نمی‌رسند، زیرا هنوز نتوانسته‌اند بهره وری را افزایش دهند و ریخت‌وپاش‌های مالی و نیروی انسانی مازادشان را کنترل کنند. گفته می‌شود، خودروسازان درخواست قیمت‌گذاری براساس نرخ حاشیه بازار را داشته‌اند که با آن موافقت نشده است، ولی این گونه مطرح شده تا زمانی که خودرو در بورس عرضه شود قیمت‌گذاری از شورای رقابت به سازمان حمایت منتقل می‌شود. در این خصوص رئیس شورای رقابت در واکنش به طرح انتقال قیمت‌گذاری خودرو از این شورا به سازمان حمایت می‌گوید: «برخی شاید اطلاع ندارند زمانی که وزارت صمت مسئولیت قیمت‌گذاری خودرو را برعهده داشت (از بهمن ۹۷ تا اردیبهشت امسال) نتوانست آشفته بازار خودرو را کنترل کند، خودروسازان هم بهتر است همه چیز را گردن قیمت نیندازند و بروند از راه دیگری پول درآورده و زیانشان را جبران کنند.»

رضا شیوا به درخواست خودروسازها برای راهکاری به منظور جبران زیان انباشته یا قیمت‌گذاری براساس حاشیه بازار اشاره کرد و گفت: «قیمتی که در حال حاضر شورای رقابت براساس فرمول تعیین می‌کند با در نظر گرفتن تورم بخشی و همچنین ابعاد دیگر از جمله هزینه‌های مالی، هزینه نقل و انتقال پول خودروسازان و سود ۷درصدی آنهاست و از سوی دیگر باید قیمت برای مصرف کننده واقعی نیز به صرفه باشد.»

وی می‌گوید: «اینکه خودروسازها دائم از زیان انباشته سخن گفته و به دلیل مشکلات خود نمی‌توانند به قطعه‌سازان پول دهند، مشکل شورای رقابت نیست که بخواهند قیمت‌گذاری را از جای دیگر منتقل کنند، بلکه مشکل خودروساز باید به گونه‌ای دیگر حل شود، بروند دارایی‌های غیرمولد و غیرمرتبط خود را فروخته و هزینه‌های غیرمتعارف خود را کاهش دهند، نه اینکه همه چیز را بخواهند گردن قیمت انداخته و از محل آن جبران کنند.»

■ سازمان حمایت موافق قیمت حاشیه بازار است

شیوا درباره اینکه چرا برخی اصرار دارند قیمت‌گذاری خودرو از شورای رقابت خارج و به سازمان حمایت منتقل شود، می‌گوید: «از گذشته سازمان حمایت طرفدار قیمت‌گذاری بر مبنای ۵درصد زیر حاشیه بازار بوده و به هیچ عنوان موافق قیمت عادلانه‌ای که شورای رقابت تعیین می‌کرد، نبود. در این حالت اگر قیمت‌گذاری به سازمان حمایت واگذار شود، اتفاق خیلی خوبی برای خودروسازان است و آن موقع مابه‌التفاوتی که باید به مردم برسد به خودروسازان خواهد رسید.»

■ سود بیشتری نصیب دولت و خودروسازان می‌شود

رئیس شورای رقابت این را هم می‌گوید که باید توجه داشت این نحوه قیمت‌گذاری خودرو می‌تواند برای سازمان حمایت و دولت که خود در خودرو سهم دارند نیز مهم باشد و سود بیشتری نصیب‌شان خواهد شد. با توجه به انحصاری بودن بازار خودرو حاشیه بازار آن جایی نیست که قیمت تعادلی در آن تعیین شود، بلکه قیمت حاشیه به مراتب بالاتر از قیمت منصفانه است.

گزارش ۲

دست رد بازار بر نرخ‌های اعلامی ستاد تنظیم بازار

رئیس اتاق اصناف: مسئول گران شدن کالا اصناف نیستند سود واحدهای صنفی هر ساله در کمیسیون های ضرایب وزارت اقتصاد تصویب و ابلاغ می‌شود تا نرخ ارز کنترل نشود نمی‌توان برای ثابت کردن قیمت ها برنامه‌ریزی کرد

افزایش قیمت کالاها از ماهانه و هفتگی به روزانه رسیده است. به طوری که دیگر قیمت‌های مصوب ستاد تنظیم بازار هیچ تأثیری بر کنترل قیمت‌ها ندارد. رئیس اتاق اصناف ایران با تأکید مجدد بر ارتباط افزایش نرخ ارز و گرانی قیمت کالاها می‌گوید: «وقتی ستاد تنظیم بازار قیمت هر کیلوگرم مرغ را ۱۵هزار و ۸۰۰تومان اعلام می‌کند و واحد صنفی آن را به قیمت هر کیلو ۱۸هزار و ۵۰۰می‌خرید و با هزار تومان سود به قیمت ۱۹هزار و ۵۰۰می‌فروشند، این نشان می‌دهد که قیمت گذاری ستاد تنظیم بازار هیچ تأثیری بر کنترل قیمت‌ها ندارد.»

این روزها قیمت کالاها اعم از کالاهای اساسی و غیراساسی به شدت افزایش یافته است. از قیمت مرغ و تخم‌مرغ و گوشت گرفته تا روغن، انواع رب، موادغذایی کنسروی، شیر و فراورده‌های لبنی و انواع نان صنعتی همگی با رشد قیمت‌ها مواجه شده‌اند. ظاهراً دولت بازار را رها کرده و تعیین قیمت کالاها به تولیدکننده سپرده شده است و کارشناسان سازمان حمایت هم احتمالاً دور کار شده‌اند. کارشناسان معتقدند قیمت گذاری سازمان حمایت دیگر کارایی ندارد و متولیان تولید و بازار باید راهکار جدیدی برای نظارت بر بازار و قیمت‌ها بیندیشند؛ چراکه تولیدکنندگان به بهانه گرانی قیمت ارز و مواد اولیه قیمت کالایشان را روزانه اعلام می‌کنند.

در این خصوص رئیس اتاق اصناف تهران در یک برنامه خبری و در پاسخی به سؤالی مبنی بر اینکه چه زمانی قیمت کالا در بازار کنترل خواهد شد و مسئول کنترل قیمت‌ها کیست، می‌گوید: «نوسانان قیمت کالا در سطح کشور ناشی از نوسان قیمت ارز است، بنابراین وقتی قیمت ارز در نوسان است، به فراخور آن نیز قیمت کالاها دچار نوسان می‌شود، لذا باید برای کنترل قیمت‌ها به فکر جلوگیری از نوسان ارز بود.» قاسم نوده‌فراهانی با تأکید بر اینکه گرانی مربوط به اصناف نیست، گفت: «اصناف هیچ دخالتی در تولید، واردات و قیمت‌گذاری کالا ندارند، بنابراین گرانی مرتبط با اصناف نیست.»

■ قیمت هر شیشه خیارشور بیش از ۶۰هزار تومان شده است

رئیس اتاق اصناف تهران با اشاره به افزایش قیمت خیارشور می‌افزاید: «تا چندی پیش هر شیشه خیارشور با قیمتی حدود ۱۵ تا ۱۸هزار تومان خریداری می‌شد، مدتی پیش قیمت آن به بیش از ۳۰هزار تومان رسید و روز گذشته در یک سوپر مارکت با قیمت بیش از ۶۰هزار تومانی یک شیشه خیارشور مواجه شدم، مقصر این افزایش قیمت سوپرمارکت، مغازه، فروشگاه یا واحد عرضه‌کننده صنفی نیست، زیرا فروشنده کالا را با قیمت مشخص خریداری و با درصد سود مشخص که برای فروش تعیین شده کالا را می‌فروشد.»

وی با تأکید بر اینکه قیمت‌گذاری کالا در حوزه فعالیت‌های سازمان حمایت است، می‌گوید: «سازمان حمایت باید بداند قیمت‌گذاری که برای کالا انجام می‌دهد، در سطح جامعه آشکار می‌شود. سود واحدهای صنفی هر ساله در کمیسیون‌های ضرایب وزارت امور اقتصاد و دارایی تصویب و ابلاغ می‌شود، بنابراین همه واحدهای صنفی دارای ضریب سود مشخص هستند و اصل قیمت‌گذاری یک کالا هیچ ارتباطی با اصناف ندارد.»

رئیس اتاق اصناف تهران در پاسخ به این سؤال چه زمانی افزایش قیمت‌ها مهار می‌شود، تأکید می‌کند: «تا زمانی که قیمت ارز ثابت نشود، نمی‌توان برای ثابت کردن قیمت‌ها برنامه‌ریزی کرد.»

وی در پاسخ به این سؤال که قیمت‌گذاری ستاد تنظیم بازار چه تأثیری بر کنترل قیمت دارد، می‌گوید: «از نظر من قیمت‌گذاری ستاد تنظیم بازار در مورد کالاهای اساسی هیچ تأثیری بر کنترل قیمت‌ها ندارد، وقتی ستاد تنظیم بازار قیمت هر کیلوگرم مرغ را ۱۵ هزار و ۸۰۰ تومان اعلام می‌کند و واحد صنفی آن را به قیمت هر کیلو ۱۸ هزار و ۵۰۰ می‌خرید و با هزار تومان سود به قیمت ۱۹ هزار و ۵۰۰ می‌فروشند، این نشان می‌دهد که قیمت گذاری ستاد تنظیم بازار هیچ تأثیری بر کنترل قیمت‌ها ندارد.»

نوده فراهانی با تأکید بر اینکه قیمت گذاری ستاد تنظیم بازار تأثیری بر کنترل قیمت‌ها ندارد، می‌افزاید: «دلیل عدم تأثیر قیمت‌گذاری ستاد تنظیم بازار بر کالاهای اساسی ممکن است به علت دادن اطلاعات نادرست به ستاد تنظیم بازار باشد یا اینکه این ستاد کارشناسی ضعیفی انجام می‌دهد.» وی تأکید می‌کند: «وقتی واحد صنفی هر کیلو مرغ را با فاکتور به قیمت ۱۸ هزار و ۵۰۰ خریداری می‌کند، چگونه می‌توان از وی انتظار داشت که مرغ را به قیمت تعیین‌شده ستاد تنظیم بازار بفروشد، ضمن اینکه این واحد عرضه‌کننده در بازرسی‌ها هم فاکتور ارائه می‌دهد، بنابراین هیچ تخلف یا گران فروشی از سوی واحد صنفی انجام نشده بلکه کالا را به قیمت گران خریداری کرده است.»

وی می‌افزاید: «مسئول کنترل قیمت‌ها سازمان حمایت و ستاد تنظیم بازار است، بنابراین این دو باید قیمت‌ها را کنترل و قیمت‌ها را درست و به صورت کارشناسی اعلام کنند تا مشکلی برای واحدهای عرضه کننده نیز ایجاد نشود.»

نوده فراهانی می‌گوید: «در بازرسی‌ها از ابتدای امسال تاکنون ۹۵۰ مورد گران‌فروشی که جرایم آن حدود ۱۰ میلیارد تومان بوده است آن را به سازمان تعزیرات ارسال کرده‌ایم، بنابراین ما وظایف خود را انجام می‌دهیم، اما متأسفانه هر کسی در هر جایی اصناف بیچاره را متهم به گران فروشی می‌کنند، در حالی که مسئول گرانی اصناف نیست.» وی افزود: «براساس وظیفه و توان بازرسی بر موضوع گران فروشی در حوزه اصناف نظارت می‌کنیم، اما گران‌فروشی در حوزه اصناف نیست و ناشی از مسائل دیگر است.»

واکنش

روغن ۳ برابر قیمت به دست تولیدکنندگان می‌رسد

انجمن شیرینی و شکلات در نامه‌ای به معاون وزیر صمت از کمبود روغن در این صنعت خبر داد و گفت: روغن سه برابر نرخ مصوب به‌دست صنایع می‌رسد.

انجمن شیرینی و شکلات در نامه‌ای به معاون مهدی صادقی نیارکی، معاون وزیر صمت با اشاره به مشکل کمبود روغن در صنایع شیرینی و شکلات اعلام کرد: یک حلب روغن ۱۶کیلویی صاف که نرخ مصوب آن ۱۳۴هزار و ۵۰۰ تومان است را صاحبان صنایع اگر خوش‌شانس باشند از بازار آزاد می‌توانند به قیمت ۴۲۰هزار تومان تهیه کنند. در راستای حل مشکل با تلاش‌های انجمن و مساعدت‌های آن مقام عالی مصوب گردید تا قسمتی از روغن مورد نیاز از محل ذخایر استراتژیک به این صنعت اختصاص یابد، اما متأسفانه مقرر گردیده همین رقم اندک نیز از طریق کار گروه تنظیم بازار در استان‌های مختلف توزیع شود، تجربه سنوات قبلی نشان داده که ادارات صمت سهمیه را دنبال نکرده‌اند و توزیع روغن نیز عادلانه نبوده و حداقل ۵۰ درصد از سهمیه پایمال می‌گردد.

خبر

صندوق بین‌المللی پول: رشد اقتصادی ایران سال آینده بهبود می‌یابد

صندوق بین‌المللی پول در جدیدترین گزارش چشم‌انداز اقتصادی جهان اعلام کرد: رشد اقتصادی ایران به رغم اینکه همچنان منفی است، اما سال ۲۰۲۰ بهبود یافته و به منفی ۵ می‌رسد و سال ۲۰۲۱ مثبت خواهد شد و به ۳/۲ درصد خواهد رسید.

به گزارش فارس، جدیدترین گزارش چشم‌انداز اقتصادی جهان صندوق بین‌المللی پول، رشد اقتصادی ایران را در سال ۲۰۲۰، منفی ۵ (منفی ۴/۹۹) درصد پیش‌بینی کرده است. این نهاد بین‌المللی در این گزارش، پیش‌بینی‌های خود از شاخص‌های اقتصادی ایران در گزارش پیشینش را نیز تصحیح کرده است.

■ بهبود رشد اقتصادی ایران

پیش‌بینی اولیه این نهاد بین‌المللی از رشد اقتصادی ایران در سال ۲۰۲۰ که از ابتدای آن تمامی کشورهای جهان از جمله ایران با شیوع بیماری نوظهور کووید-۱۹ دست در گریبان بودند و بسیاری از فعالیت‌های اقتصادی متوقف شد، منفی ۶ بود که در این گزارش آن را بهبود داده است. این رقم به‌رغم منفی بودن اما نسبت به برآورد این نهاد از رشد اقتصادی ایران در سال ۲۰۱۹ برابر با منفی ۶/۵درصد، از بهبود این شاخص خبر می‌دهد. البته IMF در گزارش پیشین خود رشد اقتصادی ایران در سال ۲۰۱۹ را منفی ۷/۶ اعلام کرده بود که در این گزارش آن را تصحیح کرده است. بهبود رشد اقتصادی ایران بنابر اعلام این نهاد بین‌المللی در حالی صورت خواهد گرفت که به گفته کارشناسان، با شیوع ویروس کرونا و تعطیل‌شدن فعالیت‌های اقتصادی، جهان در رکودی بی‌سابقه فرو رفته است.

■ رشد اقتصادی ایران در سال ۲۰۲۱ مثبت می‌شود

صندوق بین‌المللی پول، رشد اقتصادی مثبت ۳/۲(۳/۱۵) درصد را برای سال ۲۰۲۱ برای ایران پیش‌بینی کرده است.

براساس این گزارش، نرخ تورم ایران در سال ۲۰۲۰ برابر با ۳۰/۵ درصد پیش‌بینی شده و رقم تورم ایران در سال ۲۰۱۹ نیز ۴۱ درصد اعلام شده است. به این ترتیب، نرخ تورم ایران نیز در سال ۲۰۲۰ بهبود می‌یابد.

این نهاد بین‌المللی، نرخ بیکاری کشور در سال ۲۰۲۰ را ۱۲/۲(۱۲/۱۷۶) درصد پیش بینی و در سال ۲۰۱۹ را ۱۰/۷(۱۰/۶۵۰) درصد برآورد کرده است. پیش‌بینی قبلی صندوق بین‌المللی پول از نرخ بیکاری در ایران در سال جاری میلادی ۱۶/۳درصد که آن را به ۱۲/۲ درصد کاهش داده است. همچنین این نهاد بین‌المللی، نرخ بیکاری ۱۲/۴ درصدی را برای سال ۲۰۲۱ پیش بینی کرده است. در عین حال، تراز حساب جاری ایران از ۱/۱درصد در سال ۲۰۱۹ به منفی ۰/۵درصد در سال ۲۰۲۰ می‌رسد و در سال ۲۰۲۱ دوباره مثبت شده و ۰/۳درصد خواهد شد.

اشتغالزایی برای ۱۰ هزار نفر در ۴۸۲ روستای مرزی

مدیرعامل بنیاد برکت ستاد اجرایی حضرت امام (ره) گفت: این بنیاد تا پایان سال، در ۴۸۲ روستای مرزی کشور، ۱۰ هزار شغل ایجاد خواهد کرد.

به گزارش خبرگزاری صدا و سیما آقای امیر حسین مدنی در حاشیه نشست بررسی مشکلات کولبران افزود: امروز با همراهی سایر دستگاه‌های متولی در زمینه ساماندهی کولبری، نشستی برگزار شد تا بتوانیم باهم‌اندیشی بیشتر بحث اشتغال در روستاهای مرزی را دنبال کنیم. وی گفت: در حال حاضر، سه استان آذربایجان غربی، کردستان و کرمانشاه، درگیر مشکل کولبری هستند که این استان‌ها از ظرفیت‌های بسیار خوبی برخوردارند.

مدیر عامل بنیاد برکت ستاد اجرایی حضرت امام اضافه کرد: اشتغالزایی در روستاهای مرزی، دغدغه اصلی ستاد اجرایی فرمان امام است و همه تلاش خود را در این زمینه خواهیم کرد. استان‌های مرزی از ظرفیت‌های بسیار خوبی در زمینه کشاورزی، آبزی پروری و گردشگری برخوردار هستند که ظرفیت (پتانسیل) بسیار خوبی برای ایجاد شغل است.

وی افزود: حدود ۳ هزار و ۵۰۰ طرح اشتغالزایی از ۴۸۲ روستا به دست ما رسیده که تاالان ۲ هزار و ۵۰۰ مورد از این طرح‌ها برای اخذ وام به بانک معرفی شده است. مدنی ادمه داد: ۳۳۳ روستا تا به حال طرح‌های خود را ارائه کرده‌اند و الباقی هم تا پایان سال انجام خواهد شد که پیش‌بینی می‌شود حدود ۱۰ هزار شغل در این روستاها ساماندهی شود. مدیرعامل بنیاد برکت ستاد اجرایی حضرت امام (ره) گفت: بعد از ایجاد شغل مناسب با همکاری دولت و مجلس، می‌توان قوانین خوبی را به تصویب رساند تا کولبران به صورت قانونی برای رفع نیازهای خود از مرز استفاده کنند.

جهان‌نما

سقوط ۱۵۰ واحدی داوجونز رشد ۴ روزه وال‌استریت را متوقف کرد

سهام وال‌استریت در حالی افت کرد که خبر متوقف شدن آزمایش‌های چند واکسن کرونا و کمرنگ شدن امید به بسته کمک مالی جدید با تداوم اختلافات دموکرات‌ها و جمهوری‌خواهان سرمایه‌گذاران را نگران کرد.

به گزارش مهر به نقل از سی‌ان‌بی‌سی، شرکت دارویی الی لیلی اعلام کرد: به علت مشکلاتی درمان آزمایشی کرونا با آنتی بادی را متوقف خواهد کرد. این خبر در حالی اعلام شد که پیش از آن هم شرکت جانسون‌اند جانسون اعلام کرده بود آزمایش واکسن کرونای خود را به علت واکنش بد آن متوقف کرده است. پس از چهار روز رشد متوالی وال استریت، داوجونز ۱۵۷/۷۱ واحد یا ۰/۵۵ درصد افت کرد و به ۲۸،۶۷۹.۸۱ واحد بازگشت. اس اندپی ۰/۶۳درصد از ارزش خود را از دست داد و به ۳،۵۱۱.۹۳ واحد رسید در حالی که کامپوزیت نزدک ۰/۱۰درصد پایین آمد و در ۱۱،۸۶۳.۹۰ واحد به کار خود پایان داد.

افت شاخص‌های سهام آسیا اقیانوسیه

اغلب شاخص‌های سهام آسیا اقیانوسیه در حالی افت کردند که رئیس‌جمهور چین به مناسبت چهلمین سالگرد تأسیس منطقه اقتصادی ویژه شنزن، سخنرانی کرد.

به گزارش مهر به نقل از سی‌ان‌بی‌سی، نیکی ژاپن ۰/۱۱درصد بالا آمد، اما جامع‌ترین شاخص سهام آسیا اقیانوسیه ام‌اس‌سی‌آی بدون در نظر گرفتن سهام ژاپن ۰/۲۲درصد افت کرد. در بازار چین کامپوزیت شانگهای ۰/۶۱ درصد افت کرد، در حالی که شاخص هانگ‌سنگ در هنگ کنگ بدون تغییر باقی ماند. ای‌اس‌اکس استرالیا ۰/۲۷ درصد پایین آمد و کوسپی کره‌جنوبی ۰/۹۴ درصد سقوط کرد. در بازار ارز، نرخ برابری دلار با یوآن چین در ۶/۷۴۲۹ واحد و با ین ژاپن در ۱۰۵/۴۸ واحد ثابت ماند.

قیمت جهانی طلا به زیر ۱۹۰۰ دلار بازگشت

قیمت‌های جهانی طلا در حالی پایین‌تر از سطح کلیدی ۱۹۰۰دلار برای هر اونس باقی ماند که عدم توافق برای بسته کمک کرونایی جدید امریکا به تقویت دلار کمک کرده است.

به گزارش مهر به نقل از سی‌ان‌بی‌سی، روز گذشته قیمت‌های طلا در حالی پایین‌تر از سطح کلیدی ۱۹۰۰دلار برای هر اونس باقی ماند که عدم توافق برای بسته کمک کرونایی جدید امریکا به تقویت دلار کمک کرده است. تا ساعت ۱۱:۲۲ به وقت تهران، قیمت خرید نقدی هر اونس طلا در بورس لندن، اسپات گلد، ۰/۲۳درصد رشد کرد و به ۱۸۹۴،۹۸ دلار رسید. قیمت پیش‌خرید هر اونس طلای امریکا هم با ۰/۲۵درصد افزایش در ۱۸۹۹،۴۰ دلار باقی ماند. با اخبار ناامیدکننده از واکسن کرونا و بسته کمک مالی جدید امریکا شاخص دلار در برابر ارزهای مهم جهان از پایین‌ترین سطح سه هفته‌ای خود بازگشت. تقویت دلار باعث شد تا قیمت طلا برای دارندگان ارزهای دیگر گران‌تر تمام شده و تقاضای آن کاهش یابد.

تالار شیشه‌ای

نام شرکت	قیمت پایانی	تغییر قیمت
گسترش صنایع و خدمات کشاورزی	۳۷۵۲۵	۳۶۰۲۵
بیسکویت گرجی	۵۱۰۰۰	۲۳۵۹۵
سیمان فارس	۱۳۶۵۱۰	۱۷۸۶۰
بورس کالای ایران	۷۴۰۰۰	۹۲۵۰
سیمان آرتا اردبیل	۹۱۹۸۰	۷۴۹۰
سیمان سپاهان	۲۰۱۸۰	۱۳۵۰
فراورده‌های نسوز ایران	۶۶۷۹۰	۵۲۸۰
لابراتوار داروسازی دکتر عبیدی	۵۱۳۹۰	۴۰۵۰
نوش مازندران	۷۶۶۵۰	۳۶۵۰
توسعه شهری توس گستر	۱۵۷۵۰	۷۵۰
سرمایه گذاری شفادارو	۹۲۴۱۰	۴۴۰۰
صنایع شیمیایی سینا	۳۱۸۸۲۰	۱۵۱۸۰
پارس الکتریک	۲۳۵۷۴۰	۱۱۲۲۰
داده‌پردازی ایران	۵۵۶۹۰	۲۶۵۰
سایر اشخاص بورس انرژی	۲۲۶۱۳۰	۱۰۷۶۰
گسترش نفت و گاز پارسیان	۳۱۱۱۰	۱۴۸۰
سرمایه گذاری ساختمان ایران	۵۷۰۶۰	۲۷۱۰
پمپ‌سازی ایران	۵۵۸۳۰	۲۶۵۰
پالایش نفت اصفهان	۳۰۷۶۰	۱۴۶۰
کاشی سعدی	۳۵۱۹۰	۱۶۷۰
لابراتوار داروسازی دکتر عبیدی	۴۷۲۱۰	۲۲۴۰
سرمایه گذاری بهمن	۳۰۳۵۰	۱۴۴۰
پالایش نفت بندرعباس	۴۰۶۹۰	۱۹۳۰
گسترش سرمایه گذاری ایران خودرو	۷۵۹۰	۳۶۰
پالایش نفت تهران	۲۷۲۱۰	۱۲۹۰
زامیاد	۲۱۱۱۰	۱۰۰۰
شیمی داروئی داروپخش	۵۳۴۶۰	۲۵۴۰
گروه بهمن	۲۰۰۸۰	۹۵۰
نیروکلر	۵۳۵۰۰	۲۵۴۰
معدنی املاح ایران	۱۴۴۹۸۰	۶۹۰۰
پارس خودرو	۱۳۳۳۰	۶۳۰
سیمان خزر	۴۲۷۷۰	۲۰۳۰
لوله و ماشین سازی ایران	۳۸۴۰۰	۱۸۲۰
س.نفت و گاز و پتروشیمی تأمین	۱۸۰۴۰	۸۵۰
سرمایه گذاری رنا(هلدینگ	۱۳۸۰۰	۶۵۰
البرزدارو	۳۶۵۷۰	۱۷۴۰
صنعتی بهشهر	۳۷۶۱۰	۱۹۳۰
سرمایه گذاری مسکن شمال شرق	۱۲۱۵۰	۵۷۰
تولیدی فولاد سپید فراب کویر	۵۳۲۶۰	۲۵۳۰
ایران دارو	۳۱۸۴۰	۱۵۱۰
صنایع لاستیکی سهند	۶۸۷۹۰	۳۲۷۰
نفت پارس	۹۵۶۹۰	۴۵۵۰
لنت ترمز ایران	۱۰۱۶۷۰	۴۸۴۰
س.صنایع شیمیایی ایران	۴۳۷۴۰	۲۰۸۰
ساپیا آذین	۱۰۸۱۰	۵۱۰
سرمایه گذاری پردیس	۱۵۴۶۰	۷۳۰
گلوکوزان	۹۸۷۰	۴۷۰
باما	۲۰۸۵۹۰	۹۹۳۰
پالایش نفت تبریز	۴۸۳۳۰	۲۳۰۰
توسعه معادن روی ایران	۶۰۹۲۰	۲۹۰۰
کشت و صنعت چین چین	۷۱۴۲۰	۳۴۰۰
فولاد آلیاژی ایران	۲۹۱۳۰	۱۳۸۰
لیزینگ رایان سایپا	۹۳۳۰	۴۴۰
صنایع خاک چینی ایران	۱۵۲۱۶۰	۷۲۴۰
گروه مدیریت سرمایه گذاری امید	۴۳۲۰۰	۲۰۵۰
قند نیشابور	۴۸۴۰۰	۲۳۰۰
کاشی و سرامیک حافظ	۱۷۲۸۰	۸۲۰
سرمایه گذاری صندوق بازنشستگی	۲۳۷۹۰	۱۱۳۰
ایرکا پارت صنعت	۳۶۵۷۰	۱۷۴۰
شیر پاستوریزه پگاه خراسان	۱۰۱۴۱۰	۴۸۲۰
صنایع ریخته گری ایران	۷۵۷۰	۳۶۰
افست	۴۲۹۵۰	۲۰۴۰
فراورده‌های نسوز ایران	۷۱۴۷۰	۳۴۰۰
مارگارین	۵۲۷۵۰	۱۲۷۰
داروسازی امین	۲۵۲۱۰	۱۲۰۰
تأمین سرمایه لوتوس پارسیان	۳۱۹۷۰	۱۵۲۰
قند هکمتان	۴۸۸۹۰	۲۳۲۰
ملی سرب و روی ایران	۲۰۰۸۸۰	۹۵۴۰
مهندسی نصیر ماشین	۴۱۷۹۰	۱۹۹۰
شیشه همدان	۴۸۶۰۰	۲۳۱۰
سرمایه گذاری پارس توشه	۳۱۴۲۰	۱۰۰۰
سرمایه گذاری غدیر(هلدینگ	۱۶۶۷۰	۷۹۰
پارس سرام	۱۵۰۵۵۰	۷۱۶۰
صنایع آذرآب	۴۱۲۱۰	۱۹۶۰
ایران ترانسفو	۶۷۰۲۰	۳۱۹۰
بیمه البرز	۱۷۳۵۰	۸۲۰
داروسازی کوثر	۳۷۸۵۰	۱۸۰۰
فولاد خوزستان	۳۷۵۹۰	۱۷۹۰
فولاد مبارکه اصفهان	۱۷۷۵۰	۸۴۰
سرمایه گذاری گروه توسعه ملی	۲۷۳۹۰	۱۳۰۰
کارخانجات قند قزوین	۳۵۸۱۰	۱۷۰۰
معدنی و صنعتی چادرملو	۲۳۰۷۰	۱۰۹۰
سیمان ایلام	۱۶۳۵۰	۴۴۰
توسعه معادن و فلزات	۱۷۸۳۰	۸۴۰
سرمایه گذاری ملی ایران	۲۸۹۱۰	۱۳۷۰
توسعه معدنی و صنعتی صبانور	۴۹۵۰۰	۲۳۵۰
پارس مینو	۱۱۹۸۰	۵۷۰
ملی صنایع مس ایران	۳۲۳۶۰	۱۵۴۰
سالمین	۱۱۶۵۰	۵۵۰
بانک سینا	۱۳۷۰۰	۶۵۰
آهنگری تراکتورسازی ایران	۵۰۳۵۰	۲۳۱۰
سرمایه گذاری صنایع پتروشیمی	۲۸۱۹۰	۱۳۴۰
پارس سویچ	۷۳۰۰۰	۱۷۴۰
خوراک دام پارس	۱۱۹۰۳۰	۵۶۶۰
لعابیران	۴۳۲۲۰	۲۰۵۰
لیزینگ خودرو غدیر	۱۴۹۱۰	۷۱۰
توریستیو رفاهی آبادگران ایران	۳۰۴۰۰	۱۴۴۰
لامیران	۱۱۷۸۳۰	۵۶۱۰
سامان گستر اصفهان	۲۴۸۷۰	۱۱۸۰
کابل البرز	۳۲۸۸۰	۱۵۶۰
الکتریک خودرو شرق	۳۳۱۹۰	۱۴۸۰
کاشی الوند	۳۳۳۵۰	۱۵۸۰
پرداخت الکترونیک سامان کیش	۵۱۷۸۰	۲۴۶۰
گروه مپنا(سهامی عام)	۴۶۶۷۰	۲۲۲۰
مهرکام پارس	۱۳۳۵۰	۶۳۰
فجرانرژی خلیج فارس	۴۴۸۶۰	۲۱۳۰
بانک تجارت	۳۲۰۰	۱۵۰
س.ص.بازنشستگی کارکنان بانکها	۸۵۴۰	۴۰۰
محورسازان ایران خودرو	۱۴۸۰۰	۷۰۰
بانک صادرات ایران	۳۴۳۰	۱۶۰
گروه دارویی برکت	۲۳۶۵۰	۱۱۲۰
ایران ارقام	۶۷۲۷۰	۳۲۰۰
پتروشیمی خراسان	۹۲۴۷۰	۴۴۰۰
نیرو ترانس	۷۳۷۰۰	۲۶۲۰
فرآورده‌های نسوز آذر	۴۴۴۳۰	۲۱۱۰
کارت اعتباری ایران کیش	۲۲۴۰۰	۸۷۰
فیبر ایران	۱۴۷۷۰	۷۰۰
پدیده شیمی قرن	۸۲۴۱۰	۳۹۲۰
معدنی دماوند	۵۵۲۰۰۰	۲۶۲۸۰
سرمایه گذاری شاهد	۳۰۳۲۰	۱۴۴۰
سرمایه گذاری توکافولاد(هلدینگ	۳۰۷۰۰	۱۴۴۰
صنایع پتروشیمی کرمانشاه	۵۶۱۴۰	۲۶۷۰
توسعه‌صنایع بهشهر(هلدینگ	۲۶۸۳۰	۱۲۷۰
ماشین سازی نیرو محرکه	۳۵۴۱۰	۱۶۸۰
سرمایه گذاری نیرو	۹۲۱۰	۴۳۰
تولید مواد اولیه داروپخش	۶۲۵۰۰	۲۷۰۰
سرمایه گذاری صدر تامین	۲۱۴۲۰	۱۰۲۰
فولاد کاوه جنوب کیش	۱۹۱۲۰	۹۱۰
بین المللی محصولات پارس	۳۳۱۱۰	۱۵۷۰
نورد آلومینیوم	۳۷۶۷۰	۱۷۹۰
تولیدی کاشی تکسرام	۴۰۱۸۰	۱۹۱۰
قندلرستان	۳۵۰۷۰	۱۱۹۰
تأمین سرمایه امید	۱۵۰۶۰	۷۱۰
مدیریت صنعت شوینده ت.ص.بهشهر	۵۸۶۸۰	۲۲۸۰
حمل و نقل بین المللی خلیج فارس	۹۲۲۰	۴۳۰
بین المللی توسعه ساختمان	۱۱۸۲۰	۵۶۰
دشت مرغاب	۱۴۱۷۰۰	۶۷۴۰
آلومینیوم ایران	۲۷۳۰۰	۱۳۰۰
بانک خاورمیانه	۱۶۱۵۰	۳۳۰
صنایع ریخته گری ایران	۶۲۸۰	۵۷۰
بیسکویت گرجی	۵۳۵۲۰	۲۵۴۰
پاکسان	۴۸۵۶۰	۲۳۱۰
فولاد امیر کبیر کاشان	۵۸۴۶۰	۲۷۸۰
معادن بافق	۴۴۷۴۰	۱۸۱۰
گلتاش	۴۰۰۰۰	۸۰۰
تولید محور خودرو	۳۸۸۲۰	۱۸۴۰
لیزینگ صنعت و معدن	۱۵۳۰۰	۵۲۰
پتروشیمی خارک	۶۴۱۹۰	۳۰۵۰
حمل و نقل توکا	۲۴۶۴۰	۱۱۷۰
پتروشیمی نوری	۲۰۸۹۸۰	۹۹۵۰
قند ثابت خراسان	۱۱۲۹۱۰	۵۳۴۰
صنایع جوشکاب یزد	۱۰۲۱۷۰	۴۸۶۰

نگاه

ایده روز ملی پارالمپیک الگوی بسیاری از کشورهاست

مسعود اشرفی
مشاور عالی کمیته ملی پارالمپیک

نامگذاری ۲۴ مهرماه به عنوان روز ملی پارالمپیک اثرات مثبت زیادی در ورزش معلولین در بخش ملی داشت. پس از دو، سه سال IPC (کمیته بین‌المللی پارالمپیک) نیز از اقدام کشورمان استقبال کرد و در حال حاضر بسیاری از کشورها، ایده ایران در این زمینه را به اشکال مختلف الگو قرار داده‌اند. در کل می‌توان گفت توجهات عمومی در دنیا به ورزش معلولین در رده سنی کودک و نوجوان بیشتر شده است. البته امسال کرونا همه دنیا را فلج کرده و ورزش هم آسیب زیادی از این قضیه دیده است. به همین خاطر برنامه‌های هفته پارالمپیک با شکل و شمایل جدیدی برگزار خواهد شد تا این روز مهم فراموش نشود. به طور کلی عملکرد و نتایج ایران در بخش ورزش جانبازان و معلولین خوب بوده، اما به نسبت جامعه هدفی که از سوی بهزیستی اعلام شده (۴ میلیون معلول) باید گفت هنوز در ابتدای راه هستیم. باید به این نکته توجه داشت که IPC ایران را از سال ۲۰۰۴ به عنوان «الگوی توسعه» معرفی کرده است، یعنی پارالمپیک ما آنقدر موفق بوده که رؤسای کمیته بین‌المللی کشورمان را الگو می‌نامند و از جهت توجه به موضوع، ایجاد فضا، تغییر نگرش و آموزش، رشد و پیشرفت خوبی در ورزش جانبازان و معلولین داشته‌ایم. ضمن اینکه برای تداوم این پیشرفت‌ها سایر متولیان به غیر از کمیته ملی پارالمپیک از جمله سازمان آموزش و پرورش استثنایی و بهزیستی باید در جهت سوق دادن جامعه هدف خود به سمت ورزش تلاش کنند. به عنوان مثال در سال‌های اخیر رشته بوچیا در بسیاری از آسایشگاه‌ها مورد توجه قرار گرفته و معلولین زیادی به آن روی آورده‌اند. هستند معلولینی که تحت پوشش هیچ سازمانی قرار ندارند و مأموریت اصلی‌مان باید رسیدگی به آنها باشد. برای رسیدن به این هدف، سایر دستگاه‌ها باید به کمک ورزش معلولین بیایند. تحقق افق‌های دوردست با کار و تلاش بیشتر محقق خواهد شد.

گشتی

فریدون حسن

۴ مرحله اردو خواهیم داشت

بنا: مسابقات قهرمانی جهان سودی برای ما ندارد!

اعلام برگزاری رقابت‌های قهرمانی کشتی جهان از سوی اتحادیه جهانی کشتی با واکنش متفاوت آقای خاص کشتی فرنگی ایران روبه‌رو شد. واکنشی که البته توقع آن از محمد بنا می‌رفت.

در حالی که غلامرضا محمدی، سرمربی تیم ملی کشتی آزاد از فراهم شدن شرایط برگزاری مسابقات قهرمانی جهان در بلگراد استقبال و اعلام کرد که از مدت‌ها قبل با این ذهنیت برنامه‌های خود را پیش می‌برده، اما محمد بنا، سرمربی تیم ملی کشتی فرنگی در جدیدترین حرف‌های خود از غافلگیر شدنش در خصوص برگزاری مسابقات و بی‌فایده بودن رقابت‌ها سخن گفت! بنا هدف اصلی خود را موفقیت در المپیک توکیو عنوان می‌کند که با این اوصاف باید دید شاگردانش را چگونه برای حضور در این رویداد بزرگ آماده خواهد کرد. هرچند که باید منتظر ماند و دید آقای خاص کشتی ایران تا زمان برپایی مسابقات المپیک چه رفتارهای تعجب‌برانگیز دیگری از خود نشان می‌دهد.

■ لیگ فقط برای کشتی‌گیران منفعت داشت

محمد بنا دیروز از نزدیک شاهد کشتی‌های گروه دوم رقابت‌های لیگ برتر بود، مسابقاتی که البته به‌زعم او تنها برای کشتی‌گیران فایده داشته است: «مسابقات این گروه سطح بالاتری دارد، چون تیم‌های قوی‌تری در آن حضور دارند. در مسابقات گروه «الف» به جز تعداد محدودی کشتی‌گیر، زیاد چهره‌ای ندیدیم. بیشتر داشته‌های ما امروز و فردا روی تشک می‌روند. برای من به عنوان سرمربی تیم ملی و همینطور برای کشتی، مسابقات لیگ یک منفعتی داشت، آن هم این بود که کشتی‌گیران بعد از هفت، هشت ماه روی تشک رفتند.»

■ تصور نمی‌کردم مسابقات جهانی برگزار شود

سرمربی تیم ملی با اشاره به اینکه فکر نمی‌کرده مسابقات قهرمانی جهان برگزار شود، ادامه داد: «فکرش را نمی‌کردیم اتحادیه جهانی در این مقطع مسابقات جهانی را برگزار کند. این مسابقات هم به جز کسب مدال جهانی هیچ سودی برای ما ندارد. نه کسب سهمیه در این رقابت‌ها انجام می‌شود و نه در رنکینگ تأثیرگذار است. فقط این دوره یک مسابقاتی است که اتحادیه جهانی می‌خواهد آن را برگزار کند.»

نکته جالب در خصوص علت برگزاری مسابقات اینکه غلامرضا محمدی، سرمربی تیم ملی کشتی آزاد هم دلیل اصلی اتحادیه جهانی برای برپایی رقابت‌های صربستان را در پیش بودن زمان انتخابات این اتحادیه عنوان کرد.

■ از شنبه اردو می‌زنیم

برگزاری رقابت‌های انتخابی برای راهیابی کشتی‌گیران به ترکیب نهایی تیم ملی کشتی فرنگی همواره از چالش‌های اساسی محمد بنا با کمیته فنی و مسئولان فدراسیون کشتی بوده است. این چالش با توجه به شرایط خاص این روزها و محدود شدن مسابقات به سبب شیوع کرونا حالا شرایط ویژه‌ای پیدا کرده است. سرمربی تیم ملی کشتی فرنگی در این خصوص می‌گوید: «نمی‌توانیم از بچه‌ها انتظار داشته باشیم بعد از مدت‌ها دوری کاملاً آماده باشند. ما مسابقات را رصد کردیم و خودمان فاکتورهایی برای انتخاب داریم. هدف ما فعلاً همین مسابقات جهانی ۲۰۲۰ است. به امید خدا بعد از پایان مسابقات لیگ از روز شنبه وارد اردو خواهیم شد. تا قبل از اینکه مسابقات لیگ را ببینیم ۲۳ نفر را انتخاب کرده بودیم که از بین نفرات برتر لیگ نیز پنج، شش نفر دیگر اضافه می‌شوند که در نهایت با ۲۷ یا ۲۸ نفر اردوها را آغاز خواهیم کرد. چهار مرحله اردو تا مسابقات جهانی برنامه‌ریزی کرده‌ایم و در اردوها ممکن است تغییراتی را داشته باشیم.»

■ لیگ معیار انتخاب نیست

بنا با تأکید بر اینکه معیارش برای انتخاب نفرات تیم ملی مسابقات لیگ نیست، ادامه داد: «با این شرایط در یک موقعیت حساس هستیم؛ تنها مسابقاتی که برای انتخاب داشتیم همین مسابقات لیگ است که نمی‌تواند ملاک و معیاری برای انتخاب باشد. شب قبل از مسابقه وزن‌کشی می‌شود و دو کیلو ارفاق وزن دارد. باید در این موقعیت که زمان کمی داریم، فاکتور انتخاب را مسابقات جهانی قزاقستان، جام تختی شیراز و قهرمانی آسیا هندوستان ملاک قرار دهیم و اردوها را با همین نفرات برگزار و از میان آنها تیم ملی را انتخاب کنیم تا بتوانیم نتیجه مطلوبی به دست آوریم. از طرف دیگر باید از کشتی‌گیرانی که می‌خواهیم در فروردین و اردیبهشت آینده به مسابقات کسب سهمیه بفرستیم، محافظت کنیم. هدف نهایی ما المپیک توکیو است و باید برنامه‌ریزی مناسبی برای حضور در این رویداد داشته باشیم.»

رضا دهشیری | جوان

تاوان بی‌مدیریتی سلطانی‌فر را استقلال و پرسپولیس پس می‌دهند

لزوم مطالبه‌گری مجلس از وزیر ورزش

گزارش
دنیا حیدری

ساختمان مجلس این روزها شده محلی برای تجمع هواداران معترض پرسپولیس و استقلال. البته برای وزارت ورزش بد هم نیست. منتسب کردن وزیر به طرفداری از یک تیم و دوقطبی کردن اوضاع، بهترین اتفاق است برای پرت شدن حواس‌ها از اتفاقاتی که در حال رخ دادن است و هر دو تیم پرسپولیس و استقلال را زمین‌گیر کرده است!

■ آدرس اشتباه

پرسپولیسی‌ها سلطانی‌فر را استقلالی می‌خوانند و استقلالی‌ها نیز بر این باورند که وزیر ورزش پرسپولیسی است و هر دو با چنان عصبانیتی از گرایش رنگی وزیر علیه او شعار می‌دهند که گویی چشمان‌شان بر واقعیت بسته شده و نمی‌بینند که هم پرسپولیس و هم استقلال، هر دو از روزی که سلطانی‌فر روی کار آمده با تصمیم‌گیری‌های اشتباه و انتخاب‌های فاجعه‌بارش اوضاع مدیریتی‌شان روز به روز بدتر از قبل شده است، به‌طوری که در اندک زمانی کوتاه دو باشگاه پرسپولیس محل رفت و آمد دهها نفر به عنوان عضو هیئت مدیره، مدیرعامل و حتی مربی شده که اگر از تعداد اندک روی نیمکت دو تیم فاکتور بگیریم، مابقی یکی بدتر از دیگری بودند و نه فقط سودی برای سرخابی‌های پایتخت نداشتند که اوضاع این دو تیم را روز به روز اسفناک‌تر کردند. اما چه چیز بهتر از آنکه طرفداران هر دو تیم از مرحله پرت شوند و به آدرس اشتباه بروند تا وزیر ضرورتی برای پاسخگویی بابت اشتباهات فاحشی که در خصوص این دو تیم داشته، نبیند.

■ از مشکلات فنی تا معضلات مالی

هیچ استثنایی نمی‌توان قائل شد، نه برای آنهایی که خوب کار کردند مثل برانکو، کالدرون، یحیی و استراماچونی و نه برای کسانی که نتوانستند نتیجه بگیرند. مدیریت ضعیف همه را یکی بعد از دیگری پر داد و یحیی هم البته هنوز زمان دارد برای رسیدن کارد به استخوانش. هرچند که او نیز در این مدت دو مرتبه به سیم آخر زد، اما باز هم راضی‌اش کردند به ماندن. مسئله اما اینجاست که تصمیم‌گیرنده‌ها این کاره نیستند و کوچک‌ترین اطلاعی از قوانین باشگاهداری ندارند، چه آنهایی که برای چندمین بار بر مسند مدیریت این دو تیم پرطرفدار نشستند و چه افرادی که برای نخستین بار و صدالبته به واسطه رفاقت‌ها و ضوابطی جز توانمندی‌های مدیریتی کار را به دست گرفتند. همه تنها یک کار را خوب می‌دانستند؛ سخنوری و صدالبته حیف و میل بیت‌المال و دست‌درازی به جیب مردم، چراکه هیچ قراری برای پاسخگویی و بازخواست شدن بابت اشتباهات فاجعه‌بارشان نبود که اگر بود امروز تنها برای یک پرونده برانکو از عرب، انصاریفرد و رسول‌پناه باید همه به صف می‌شدند برای پاسخگویی که چرا کار به اینجا رسیده است.

■ ایراد اصلی

معضل اصلی همان است که زارع، رئیس کمیته فوتبال مجلس به آن اشاره می‌کند: «مدیران فوتبالی الفبای ورزش را نمی‌دانستند و بر اساس رفاقت آمدند.» دانستن یا اشاره کردن به این مهم اما به تنهایی کفایت نمی‌کند. این واقعیت سال‌هاست که توسط اصحاب رسانه به اشکال مختلف به رشته تحریر درآمده است. مسئله مهم امروز نحوه برخورد با اینگونه انتصاب‌ها و تخلف‌هاست که باعث شده نه فقط کمر تیم‌های مطرحی چون پرسپولیس و استقلال بشکند که آبروی فوتبال ایران نیز به واسطه بی‌کفایتی مدیریتی در این دو باشگاه که ارقام کلانی را به عنوان بدهی به فوتبال کشور تحمیل کرده، خدشه‌دار کند. داستان تکراری که گویی بعد از سال‌ها حساسیت مجلس را در پی داشته، به‌طوری که قاضی‌زاده، نماینده مجلس صراحتاً وزارت را بابت تصمیمات سراسر اشتباهش شماتت می‌کند: «آنچه مشهود است؛ به‌رغم تمام ادعاها و صحبت‌های وزارت ورزش و جوانان مبنی بر مدیریت بسیار عالی و داعیانه برای هر دو باشگاه، اما در عمل می‌بینیم که هر دو باشگاه مشکلات روزافزون دارند، چراکه در واقع در آن باشگاه‌ها ثبات مدیریتی وجود ندارد و دچار تغییرات پی‌درپی سرمربی و همچنین اعضای هیئت مدیره شده‌اند و همین عدم ثبات در کنار مدیریت نادرست است که باعث شده جمع پرداخت‌های ارزی پرسپولیس و استقلال برای بازیکنان و مربیان خارجی به ترتیب ۱۳/۵ و ۸/۵ میلیون یورو باشد.»

■ مجلس مطالبه‌گر

مطالبه‌گری مجلس بدون شک می‌تواند اتفاق خوبی باشد. اینکه به گفته احسان قاضی‌زاده، مجلس مهلتی یک ماهه داده به وزارت ورزش که تعیین تکلیف کند و یک مدیر ورزشی و در عین حال اقتصادی برای پرسپولیس و استقلال برگزینند تا حداقل تا پایان عمر دولت شاهد تغییرات و رفت و آمدهای مکرر در این دو باشگاه نباشیم، می‌تواند شروع خوبی باشد برای موظف کردن وزارت جهت گام برداشتن در مسیر درست و پایان دادن به انتصاب مدیران به واسطه روابط و لابی‌های غیرورزشی.

■ وزیر زیر ذره‌بین

اما داستان نباید به همین‌جا ختم شود و ذره‌بین مجلس باید همواره روی وزارت ورزش باشد که با گام برداشتن در مسیر درست، اندکی از اشتباهات گذشته را حل و فصل کند. مطالبه‌گری‌های مجلس که طی این مدت نشان داده بی‌اطلاع از امور نیست باید بیش از اینها باشد و همانطور که نماینده مردم فریمان ادعا می‌کند در صورت عدم پاسخگویی درست و قانع‌کننده وزیر، به استیضاح او ختم شود: «در جلسه نظارتی دو روز پیش این مهلت گذاشته شد که وزارت ورزش سریع‌تر اقدام عملیاتی و اجرایی کند. اگر ما بعد از یک ماه شاهد اقدام عملی نباشیم، وارد فاز بعدی نظارتی‌مان خواهیم شد که می‌تواند هم سؤال از وزیر ورزش و هم مرحله استیضاح او باشد، اما این مهلت را برای وزارت ورزش قائل شدیم که بتواند کارهایش را ساماندهی کند. خود آقایان و علی‌نژاد هم این موضوع را پذیرفتند و به عنوان جمع‌بندی جلسه اعلام شد.

شکست اسپانیا و توقف آلمان در لیگ ملت‌ها

انریکه: دخیا را سرزنش نکنید

فوتبال اروپا
اشرف رامین

اوکراین با غلبه بر ماتادورها به جمع مدعیان اروپا اضافه شد. هفته چهارم از مرحله گروهی لیگ ملت‌های اروپا دیشب در حالی به پایان رسید که تیم ملی اسپانیا در زمین اوکراین با یک گل تسلیم شد. تیم لوئیز انریکه ۱۵ بازی بدون شکست را پشت سر گذاشته بود، اما در ورزشگاه المپیک شهر کیف برابر اوکراین حرفی برای گفتن نداشت. شاگردان شوچنکو با این برد شش امتیازی شدند و در رده سوم گروه چهار باقی ماندند. البته اسپانیا هم به لطف تساوی آلمان با هفت امتیازی که داشت، صدرنشینی‌اش را حفظ کرد. انریکه، سرمربی اسپانیا با اینکه می‌داند بیرون آمدن دخیا از دروازه در شکست تیمش نقش داشته، اما ترجیح داد در پایان بازی از سنگربانش حمایت کند: «هر فوتبالیستی می‌تواند روز خوب یا بد داشته باشد، ولی سرزنش کردن دخیا عادت بدی شده است. اوکراین تیمی بود که دفاع کرد و نتیجه تساوی بدون گل را نگه داشت، اما روی یک موقعیت ما را غافلگیر کرد. باید به آنها تبریک بگوییم. به خاطر گل نزدن در یک یا دو بازی هیچ اتفاقی نمی‌افتد. ما موقعیت ایجاد می‌کردیم، ولی همه خراب می‌شد. این بازی به وضوح تحت کنترل ما بود و حریف سعی می‌کرد پاس‌ها و خطوط انتقال را سد کند. در اواخر بازی دچار اضطراب شدیم. من در کل دوران مربیگری‌ام فقط در سه بازی شکست خورده‌ام.»

تساوی ۳-۳ آلمان و سوئیس نیز در نوع خود جالب توجه بود. ژرمن‌ها می‌توانستند در شب شکست اسپانیا به صدر جدول صعود کنند، ولی سوئیسی‌ها این اجازه را به آنها ندادند. مانشافت‌ها در چهار بازی خود در لیگ ملت‌ها سه تساوی و تنها یک پیروزی دشت کرده‌اند. تیم یواخیم لو به لطف تفاضل گل در رتبه دوم گروه ایستاده است. سرمربی آلمان در پایان بازی اشتباهات بازیکنانش را دلیل از دست دادن دو امتیاز مهم عنوان کرد: «اشتباهاتی داریم، اما اشتباهات ما جزئی از فوتبال است، به ویژه اینکه اگر آن تیم در مرحله پیشرفت و رشد باشد. ما می‌توانیم از اشتباهات و ناکامی‌ها درس بگیریم و قوی‌تر از قبل بپا خیزیم. هر دو تیم در کارهای هجومی دست به ریسک زدند و همین باعث شد اشتباهات بالا برود. آغاز خوبی نداشتیم و بازی را بد شروع کردیم. با این حال بازیکنان امید خود را از دست ندادند و به بازی برگشتند. برای پیروزی در این بازی دست به خطر زدیم. باید فکری به حال این اشتباهات زیاد کرد. نکته مثبت این دیدار این بود که دو بار عقب افتادیم، اما ناامید نشدیم و جبران کردیم. سوئیس دو بار در این بازی پیش افتاد، اما ما هر دو بار جبران کردیم و این روحیه تیم را نشان می‌دهد.»

پیروزی برزیل و آرژانتین در انتخابی جام جهانی

نیمار هت‌تریک کرد، مسی دعوا!

جام جهانی
شیوا نوروزی

قدرت‌های اول فوتبال در امریکای جنوبی حریفان خود در مسیر صعود به جام جهانی ۲۰۲۲ را شکست دادند. دیدارهای انتخابی جام جهانی قطر در منطقه امریکای جنوبی با انجام شش دیدار پیگیری شد که طی آن برزیل و آرژانتین دومین پیروزی‌شان را کسب کردند. در حساس‌ترین بازی، آرژانتین با سفر به بولیوی در ارتفاع ۳ هزار و ۶۵۰ متری از زمین به میدان رفت و پس از ۱۵ سال موفق شد این حریف را در لاپاس شکست دهد. با اینکه پایین بودن سطح اکسیژن باز هم مسی و هم‌تیمی‌هایش را آزار می‌داد، اما در نهایت برد ۲ بر یک به سود آلبی‌سلسته در ورزشگاه ارناندو سیلس ثبت شد. در پایان بازی کاپیتان مسی با بازیکنان بولیوی درگیر شد. اسکالونی، سرمربی آرژانتین از بازی شاگردانش ابراز رضایت کرد: «همه بازیکنان آلبی‌سلسته عالی کار کردند. ما در هر بازی تغییراتی در تیم خواهیم داشت، چون به دنبال بهتر شدن هستیم. بازیکنان جدید خیلی خوب کار کردند و باعث شدند تیم با روحیه‌ای بالا مبارزه کند.»

برتری پرگل ۴ بر ۲ برزیل برابر پرو با هت‌تریک نیمار همراه شد. قناری‌ها دو بار از میزبان عقب افتادند، ولی تیم تیته دست از تلاش نکشید و با گل‌های نیمار (سه گل) و ریچارلیسون (یک گل) بر پرو غلبه کرد. نیمار تعداد گل‌های ملی‌اش را به ۶۴ رساند و از رکورد رونالدو (۶۲ گل) نیز عبور کرد. حالا فقط پله با ۷۷ گل ملی جلوتر از نیمار است و مهاجم ۲۸ ساله فعلاً دومین گلزن برتر فوتبال برزیل محسوب می‌شود. تیته، سرمربی برزیل در مورد درخشش نیمار گفت: «هر لحظه تاریخی تیم ملی و هر نسل ارزش‌های خاص خودش را دارد. در گذشته رونالدو که اسطوره بود، ریوالدو و روماریو چنین بودند. البته مقایسه هریک از این نفرات با هم صحیح نیست. نیمار هم در این مسیر است. او فوتبالیستی است که هم موقعیت ایجاد می‌کند و هم گل می‌زند. حالا هم در حال بهتر و بهتر شدن است.» برزیل و آرژانتین در حالی با شش امتیاز در رده اول و دوم باقی ماندند که کلمبیا با توقف برابر شیلی چهار امتیازی شد و رتبه سوم را حفظ کرد. دیدار شیلی-کلمبیا با تساوی ۲-۲ به پایان رسید. کارلوس کی‌روش خوش‌شانس بود که گل دقیقه ۹۱ فالکائو کلمبیا را از باخت نجات داد. البته سرمربی کلمبیا بعد از بازی از زمین و زمان شکایت داشت: «گل دوم شیلی از هیچ به دست آمد و VAR موجب آن شد. باید این را پذیرفت، اما برخی چیزها باید عوض شوند. تساوی نتیجه عادلانه‌ای بود، چون شیلی خوب بازی کرد و توانایی‌هایش را نشان داد.» در سایر بازی‌ها اکوادور در خانه ۴ بر ۲ اروگوئه را با شکست بدرقه کرد و پاراگوئه نیز با یک گل از سد ونزوئلا گذشت.

قاب

کریس در قرنطینه

کریس رونالدو تازه‌ترین چهره مشهور فوتبال و ورزش دنیاست که پس از ابتلا به کرونا، این روزها در قرنطینه خانگی بسر می‌برد. بمب خبری ابتلای کریستیانو رونالدو، ابرستاره پرتغالی سه‌شنبه شب در رسانه‌های جهان منفجر شد تا کاپیتان تیم ملی پرتغال پیش از دیدار با سوئد در لیگ ملت‌های اروپا ۲۰۲۰ وارد قرنطینه شود. این ابرستاره فوتبال با وجود قرنطینه شدن، اما در اقدامی جالب تمرینات تیم ملی کشورش را از روی بالکن اتاقش (مکان قرنطینه) دنبال کرد و به هم‌تیمی‌هایش روحیه داد. فرناندو سانتوس، سرمربی تیم ملی پرتغال هرچند از در اختیار نداشتن کاپیتان تیم شوکه شده، اما معتقد است پرتغال به یک بازیکن متکی نیست: «حال رونالدو خوب است. او فقط به دنبال بازی کردن است. نبود او ضرر بزرگی برای ما محسوب می‌شود، اما من به دیگر بازیکنانم نیز اعتماد کامل دارم. کریستیانو ویژگی‌های خاص خودش را دارد. هیچ تیمی بدون بهترین بازیکن جهان بهتر نیست، اما پرتغال قبلاً هم نشان داده که یک تیم متحد و یکدست است.»

یادداشت

سعید احمدیان

بحران مدیریت بودجه در ورزش

وقتی فدراسیون‌ها و باشگاه‌ها اولویت‌بندی درستی در هزینه کرد بودجه‌شان نداشته باشند، خروجی‌اش می‌شود خزانه خالی فدراسیونی مانند پزشکی ورزشی، فدراسیونی که همین چند روز پیش مسئولان آن هزینه ۸ هزار یورویی جراحی ساده خار پاشنه احسان حدادی در آلمان را تأمین کردند، اما دیروز سرپرست این فدراسیون در مصاحبه‌ای با خبرگزاری فارس از حساب خالی شکوه می‌کند و معتقد است اگر وزارت هوای‌شان را نداشته باشد، دیگر نمی‌توانند به ورزشکاران خدت‌رسانی کنند، طوری که محمد اسد مسجدی اعتراف می‌کند که برای خدمت به قهرمانان محتاج به کمک شده‌اند. این فدراسیون همیشه پشت ورزشکاران بوده، اما الان برای خدمت‌رسانی به قهرمانان محتاج شده است. چند بار تقاضای کمک مالی از وزارت ورزش داشتیم، اما هنوز انجام نشده است. اگر به فدراسیون کمک نشود در شش ماهه دوم امسال و اوایل سال آینده شرایط بسیار سختی خواهیم داشت.»

سرپرست فدراسیون پزشکی ورزشی در شرایطی امروز از بی‌پولی مجموعه‌اش خبر می‌دهد که ابتدای مهرماه، مسئولان این فدراسیون اعلام کردند که ۸هزار یورو از طرف فدراسیون پزشکی ورزشی به حساب خزانه‌داری فدراسیون دوومیدانی واریز کرده‌اند تا اقدامات لازم برای اعزام حدادی به آلمان و انجام جراحی مورد نظر از طریق این فدراسیون پیگیری شود، آن هم برای انجام یک جراحی ساده و پیش‌پاافتاده که می‌توانست در داخل کشور نیز انجام شود. با این حال فشار یک ورزشکار با همراهی برخی مسئولان ارشد کشور که با بله قربان‌گویی به زیاده‌خواهی‌های یک قهرمان، آن هم در شرایط سخت اقتصادی و ارزی کشور، اعتقادی به قهرمان‌سالاری ندارند، سبب می‌شود چند هزار یورو که می‌توانست در این شرایط سخت کمک‌حال فدراسیون پزشکی ورزشی برای حمایت از خدمات پزشکی و درمانی خیلی از قهرمانان و مدال‌آوران باشد، فقط خرج یک ورزشکار شود. چنین هزینه‌های غیرمتعارف و غیرضروری، آن هم در وضعیتی که کشورمان برای تأمین حتی یک یورو با مشکلات زیادی روبه‌رو است، سبب می‌شود حساب فدراسیون پزشکی ورزشی که برای خدمات‌دهی به همه قهرمانان و نه فقط احسان حدادی مسئول است، خالی شود و سرپرست آن تهدید کند که اگر وزارت ورزش کمک نکند، آنها نیز دیگر نمی‌توانند به ورزشکاران کمک کنند!

این در شرایطی است که مدیریت بودجه در وضعیتی که همان پول اندک با مشکلات زیادی به حساب یک فدراسیون یا یک باشگاه واریز می‌شود، کمتر در بین مدیران ورزش دیده شده است. خیلی از این مدیران بدون توجه به تخصص و سابقه‌ای که دارند با استفاده از رانت‌های مختلف و روابط خارج از حوزه ورزش، به جایگاهی در ورزش رسیده‌اند و خیلی از آنها نیز با توجه به مدیریت رانتی که برای‌شان به وجود آمده، زمینه‌ساز سوءمدیریت‌های زیادی در ورزش شده‌اند و ورزش هزینه‌های بی‌شماری بابت عدم تخصص و ناآگاهی این مدیران پرداخت کرده است.

نمی‌شود فدراسیونی مانند پزشکی ورزشی از یک‌سو برای خوشامد و غرولند نکردن برخی قهرمانان که از آخرین افتخار جهانی و المپیکی‌شان سال‌ها می‌گذرد، بخش زیادی از بودجه خود را خرج کند، آن‌سو اما وقتی نوبت دیگر ورزشکاران می‌رسد، به آنها پاسخ منفی بدهد و اعلام کند که پولی در بساط فدراسیون نیست و اگر وزارت ورزش پا پیش نگذارد، شرایط‌شان سخت و سخت‌تر می‌شود. چنین رویه‌ای را در باشگاه‌های دولتی هم می‌توان به وضوح و شدت بیشتری مشاهده کرد، جایی که یک باشگاه به عنوان نمونه برای بازیکنان بی‌کیفیت، قراردادهای میلیاردی روی میز می‌گذارد، اما برای تیم‌های رده‌های پایه که برای آینده باشگاه می‌توانند پشتوانه‌سازی کنند، حتی پول خرید لباس هم ندارد! این در حالی است که استفاده بهینه از بودجه به‌خصوص در سال‌های اخیر که کشور با مصائب زیاد مالی و اقتصادی روبه‌رو بوده، کمترین انتظاری است که از یک مدیر می‌رود. چه فدراسیون‌ها و چه باشگاه‌های دولتی که با بودجه عمومی کشور اداره می‌شوند، مدیران آن باید در زمینه ریال به ریالی که از خزانه باشگاه یا فدراسیون خارج می‌شود، دغدغه داشته باشند و نسبت به هزینه بودجه با توجه به اولویت‌هایی که باید در نظر گرفته شود، حساسیت لازم را از خودشان نشان دهند. در این شرایط تغییر نوع نگاه مدیران در سیستم هزینه بودجه فدراسیون‌ها و باشگاه‌ها و سایر بخش‌های ورزش ضروری است و باید تدابیری اتخاذ شود که هر پولی وارد سیستم مالی می‌شود با توجه به اولویت‌بندی برنامه‌ها و اهمیت آنها که بر اساس ارتقای شرایط فدراسیون‌ها و باشگاه‌ها تنظیم شده، هزینه شود و اینطور نباشد که مانند امروز یک فدراسیون برای جراحی ساده خار پاشنه نزدیک به ۳۰۰ میلیون هزینه پرداخت کند، اما برای قهرمانانی که نیازمند جراحی‌های به مراتب سخت‌تر هستند، بگوید پولی در حساب ندارد.

اخبار کوتاه

کرونایی‌های والیبال هر روز بیشتر از دیروز!

پس از اعلام تعطیلی دو هفته‌ای لیگ برتر والیبال به دلیل شیوع گسترده ویروس کرونا در بین بازیکنان و اعضای کادر فنی تیم‌ها، اهالی والیبال انتظار داشتند با این وقفه بتوانند از میزان مبتلایان بکاهند، اما خبرگزاری میزان نوشته است که در چند روز گذشته خبرهای تلخی از مبتلایان جدید و بسیار زیاد به این ویروس، فضای والیبال را تحت تأثیر قرار داده است، چراکه پس از خبر ابتلای ۱۱ نفر از بازیکنان پیکان تهران و سه نفر مورد جدید از بازیکنان سایپا، این‌بار در خبری شوکه‌کننده آیدین وحدت‌طلب، مدیرعامل باشگاه آذرباتری ارومیه نیز اعلام کرده که جواب آزمایش کرونای ۱۷ نفر از بازیکنان و اعضای کادر فنی تیم آذرباتری ارومیه مثبت شده است. این در حالی است که در روزهای گذشته شهرام عظیمی اعلام کرده بود لیگ برتر والیبال از هفتم مهرماه پیگیری خواهد شد.

پیشخوان
Pishkhan.com

سقوط مرگبار پسر جوان بررسی می‌شود

پسر جوانی پس از برگزاری مهمانی شبانه‌ای در خانه‌اش به طرز مرموزی از طبقه چهارم به پایین سقوط کرد و جان باخت.

به گزارش جوان، نیمه‌شب سه‌شنبه ۲۲مهر به مأموران کلانتری ۱۳۸ جنت‌آباد تلفنی خبر دادند که پسر جوانی از طبقه چهارم ساختمان مسکونی به پایین سقوط کرده و جان باخته است.

مأموران پلیس در محل حادثه حوالی خیابان فردوس غرب با جسد پسری حدوداً ۲۵ساله به نام فراز روبه‌رو شدند که حکایت از آن داشت به طرز مرموزی از پنجره اتاق خواب خانه‌اش از طبقه چهارم به پایین سقوط کرده و فوت کرده است. از سوی دیگر بررسی‌های مأموران نشان داد پسر فوت شده پس از برگزاری مهمانی شبانه‌ای در خانه‌اش سقوط کرده و قبل از سقوط هم همسایه‌ها صدای درگیری او با دوستانش را شنیده‌اند. مأموران پلیس در ادامه یکی از دوستان فراز را در محل بازداشت کردند، اما دریافتند دو نفر دیگر از دوستان او که در مهمانی شرکت داشته‌اند، پس از سقوط مرگبار از محل گریخته‌اند. دوست فراز در بازجویی‌های پلیسی گفت: من و دو نفر از دوستانم امشب مهمان فراز بودیم. ما چهار نفری مواد مخدر مصرف کردیم و خوشگذرانی می‌کردیم تا اینکه دقایقی قبل از سقوط فراز، من برای خوردن آب به آشپزخانه رفتم که ناگهان همان لحظه صدای مهیبی به گوشم رسید. وقتی از پنجره به پایین نگاه کردم، دیدم که فراز به پایین سقوط کرده و دو دوست دیگر هم فرار کرده‌اند. وی در پایان گفت: من نمی‌دانم که فراز خودش به زندگی‌اش پایان داد یا اینکه دو دوست مشترکمان او را به پایین انداختند و به قتل رساندند.

همزمان با انتقال جسد به پزشکی قانونی برای انجام آزمایش‌های لازم متهم برای ادامه تحقیقات به دستور بازپرس ویژه قتل دادسرای امور جنایی تهران در اختیار کارآگاهان اداره‌دهم پلیس آگاهی قرار گرفت. پلیس در تلاش است تا دو دوست فراری پسر فوت شده را دستگیر و زوایای پنهان این حادثه را برملا کند.

خودکشی پس از قتل

تحقیقات تیم جنایی پایتخت در مورد حادثه خونین هتل اسپیناس حکایت از آن دارد که مرد جوان پس از شلیک به زن مورد علاقه‌اش به زندگی خود پایان داده است.

به گزارش جوان، رسیدگی به این پرونده از عصر روز سه‌شنبه چهارم شهریورماه امسال همزمان با کشف جسد خونین زن و مرد جوانی در یکی از اتاق‌های طبقه ششم هتل اسپیناس در شمال تهران از سوی کارآگاهان اداره‌دهم پلیس آگاهی آغاز شد.

بررسی‌های مأموران پلیس نشان داد زن جوان چند روز قبل این اتاق را اجاره کرده است تا اینکه روز حادثه این مرد جوان به او ملحق می‌شود.

پس از شناسایی هویت زن و مرد جوان و همچنین پیدا شدن دست نوشته از دو فوت شده مشخص شد، مرد جوان از مدتی قبل به این زن که همسر یکی از بستگان نزدیکش است، علاقه داشته است.

در نخستین فرضیه این احتمال برای مأموران پلیس قوت گرفت که زن و مرد جوان از سوی فرد سومی به قتل رسیده‌اند، اما بررسی‌های دوربین‌های مداربسته نشان داد هیچ کسی به جز خودشان به محل حادثه رفت و آمد نداشته است. بنابراین فرضیه دوم این بود که زن و مرد جوان خودشان دست به خودکشی زده‌اند. بدین ترتیب همزمان با انتقال اجساد به پزشکی قانونی کارشناسان اسلحه برای تحقیق وارد عمل شدند که بررسی آنها حکایت از آن داشت روی دست زن جوان آثار باروت وجود ندارد که مشخص شد مرد جوان ابتدا زن مورد علاقه‌اش را با شلیک گلوله به قتل رسانده‌است و بعد اقدام به خودکشی می‌کند.

از سوی دیگر چندی قبل پدر و مادر زن جوان به دادسرای امور جنایی رفتند و از عامل قتل دخترشان شکایت کردند و مدعی شدند که دخترشان از مدتی قبل با شوهرش اختلاف داشته‌است، این در صورتی است که شوهر زن فوت شده مدعی است با همسرش اختلاف نداشته‌است.

تحقیقات درباره این حادثه ادامه دارد.

زنگ تلفن سرقتی پلیس را به سارقان رساند

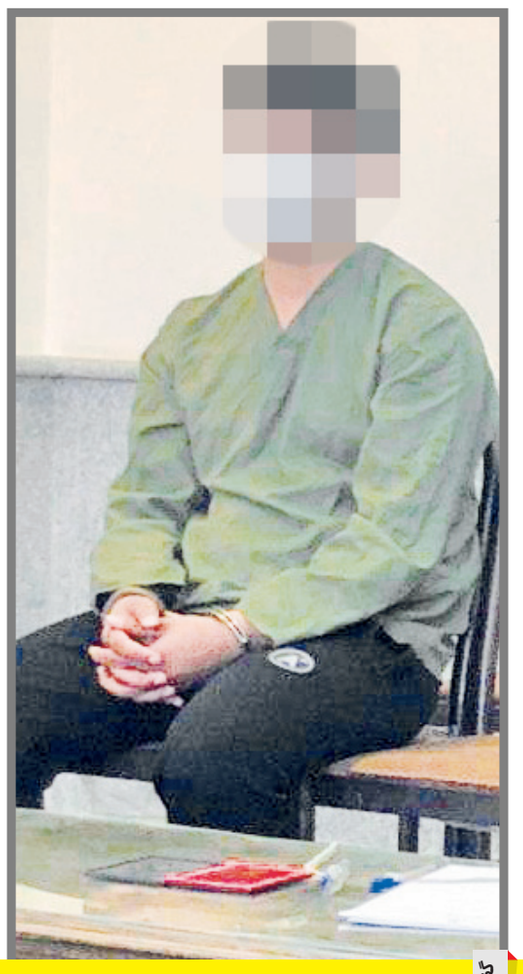

وقتی مأمور پلیس در صحنه تصادف به تماس یکی از مصدومان پاسخ داد، نمی‌دانست راز سرقت‌های آنها برملا خواهد شد.

به گزارش جوان، چندی قبل مأموران پلیس تهران در جریان سرقت‌های سریالی دو پسر جوان موتور سوار قرار گرفتند که از شهروندان اقدام به موبایل‌قاپی و کیف‌قاپی می‌کردند.

بررسی‌های مأموران پلیس نشان داد دو پسر جوان در حالی که ماسک به صورت دارند با موتور سیکلت پلاک مخدوش در خیابان‌های شمالی و مرکزی تهران موبایل و کیف شهروندان را سرقت و فرار می‌کنند.

یکی از شاکیان در توضیح ماجرا گفت: داخل خیابان در حال قدم زدن بودم که زنگ تلفن همراهم به صدا در آمد. پشت خط یکی از دوستانم بودم که با او شروع به حرف زدن کردم. هنوز مسافتی زیادی را با پای پیاده نرفته بودم که ناگهان موتور سیکلتی با دو سرنشین به من نزدیک شد و ترک‌نشین آن در یک چشم به هم زدن تلفن همراهم را از دستم قاپید و بعد هم مثل برق و باد از من دور شدند. یکی دیگر از شاکیان که زن جوانی بود، گفت: داخل خودروام پشت چراغ قرمز با تلفن همراهم در حال حرف زدن بودم و شیشه خودروام نیز به خاطر گرما پایین بود که ناگهان پسر جوانی گوشی‌ام را از دستم قاپید و دوان دوان به طرف موتورسیکلتی که کمی آنطرفتر توقف کرده‌بود، رفت و سوار شد و راننده موتور سیکلت هم به سرعت حرکت کرد. من تصمیم گرفتم آنها را تعقیب کنم، اما راننده موتور سیکلت سرعت زیادی داشت که او را گم کردم.

در حالی که هر روز به تعداد شاکیان، دو سارق موتور سوار اضافه می‌شد، مأموران پلیس دریافتند سارقان بیشتر در خیابان‌های خلوت به سراغ زنان و مردان تنهایی می‌روند که با تلفن همراهشان در حال حرف زدند، هستند و بعد هم کیف یا تلفن همراه آنها را سرقت می‌کنند. از سوی دیگر مأموران در بررسی آلبوم مجرمان سابقه‌دار متوجه شدند، دو متهم سابقه دار نیستند و برای اینکه شناسایی نشوند پلاک موتور سیکلت‌شان را مخدوش می‌کنند.

■ تصادف مرگبار

بدین ترتیب تحقیقات برای شناسایی و دستگیری متهمان ادامه داشت تا اینکه مدتی بعد به مأموران پلیس اعلام کردند، دو سرنشین موتورسیکلتی در یکی از خیابان‌های مرکزی تهران تصادف خونینی را رقم زده‌اند.

مأموران پلیس در محل حادثه مشاهده کردند موتورسیکلتی با سرعت زیاد با خودروی سواری تصادف کرده که راننده آن در دم جان باخته و سرنشین آن هم به کما رفته است.

در حالی که قرار بود جسد به پزشکی قانونی منتقل شود، مأموران پلیس متوجه زنگ تلفن همراه پسر فوت شده شدند و به تصور اینکه یکی از بستگان پسر جوان پشت خط باشد، تلفن همراه را جواب دادند اما حدس مأموران درست نبود. مأموران آن طرف خط صدای زنی را شنیدند که خواهش می‌کرد تلفن همراهش را برگردانند. از سوی دیگر مأموران پلیس چند تلفن همراه دیگر هم در بازرسی بدنی از دو پسر جوان کشف کردند که همگی نشان می‌داد، دو پسر جوان سارق هستند و تمامی تلفن‌ها سرقتی است.

بدین ترتیب پسر زخمی برای درمان به بیمارستان منتقل شد تا اینکه پس از بهبودی به سرقت‌های سریالی با همدستی دوستش به نام فرخ که فوت کرده بود اعتراف کرد. متهم که فریبرز نام دارد در ادامه برای تحقیقات بیشتر به دستور بازپرس دادسرای ویژه سرقت در اختیار کارآگاهان پلیس آگاهی قرار گرفت.

گفت‌وگو با متهم

فریبرز سابقه داری؟

نه، من موتورساز حرفه‌ای هستم و تا الان هم حتی به کلانتری هم نرفته بودم.

پس چه شد که همراه دوستت باند سرقت تشکیل دادی؟

یک سال قبل بود که با فرخ در پارکی حوالی جنوب تهران آشنا شدم. به او گفتم که من موتورساز حرفه‌ای هستم و او هم مدعی شد که موتورسوار حرفه‌ای است. به‌هرحال مدتی با هم در ارتباط بودیم تا اینکه از من خواست موتورسیکلتش را تقویت کنم تا با سرعت زیاد حرکت کند. به او گفتم که خیابان‌های تهران کشش سرعت زیاد ندارد و خطرناک است که بعد فهمیدم او عضو باند سارقان منزل است و به همین دلیل می‌خواهد موتورسیکلتش را تقویت کند.

اما شما گوشی و کیف قاپی می‌کردید؟

بله، فرخ عضو باند سارقان منزل بود و به خاطر اینکه موتورسواری‌اش خیلی عالی بود، آنها را با موتور سیکلت اسکورت می‌کرد، اما وقتی با من آشنا شد تصمیم گرفتیم با هم موبایل‌قاپی و کیف‌قاپی کنیم.

شما که درآمدت خوب بود چرا موتورسازی را رها کردی؟

او می‌گفت سرقت درآمد خوبی دارد و واقعاً هم درآمدش از کارگری و موتورسازی بیشتر بود و من هم وسوسه شدم و می‌خواستم یک شبه ره صد ساله را بروم که قبول کردم با او به سرقت بروم. به همین خاطر او ابتدا چند روزی مرا آموزش داد و بعد دو نفری شروع به سرقت کردیم.

چرا موبایل قاپی را انتخاب کردید و دنبال همان سرقت منزل نرفتید؟

ابتدا چند باری سرقت منزل رفتیم، اما سرقت منزل ریسکش زیاد بود و معمولاً هم در همه سرقت‌ها چیزی گیرمان نمی‌آمد. از طرفی هم فرخ موتورسواری‌اش خوب بود و فکر می‌کردیم که با سرعتی که او حرکت می‌کند، احتمال گیر افتادنمان به صفر برسد به همین خاطر سرقت موبایل و کیف‌قاپی را انتخاب کردیم.

درباره روز حادثه توضیح بده؟

روز حادثه سه‌مورد موبایل‌قاپی کردیم و بعد به یکی از خیابان‌های مرکزی تهران رفتیم و قرار شد آخرین موبایل‌قاپی آن روز را انجام بدهیم و بعد به خانه‌هایمان برویم.

پس از سرقت موبایل زن جوانی، او شروع به داد و فریاد کرد که یک موتور سیکلت و یک خودرو سواری ما را تعقیب کردند. فرخ با سرعت زیاد و حرکات خطرناک آنها را جا گذاشت و همچنان با سرعت حرکت می‌کرد تا اینکه به چهارراهی نزدیک شدیم و ناگهان چراغ قرمز شد و خودروی سواری توقف کرد و ما هم از پشت با او به شدت برخورد کردیم.

بعد چه شد؟

من بی‌هوش شده بودم و دوستم فوت کرده بود و وقتی به هوش آمدم دیدم روی تخت بیمارستان هستم و دستم به تخت دستبند زده شده‌است.

باند سارقان زورگیر متلاشی شد

دو نفر از اعضای باند زورگیران خشن شهر ری که از شهروندان سرقت می‌کردند، دستگیر شدند.

به گزارش جوان، چندی قبل پسر جوانی سراسیمه خودش را به مأموران گشت کلانتری ۱۳۱ شهر ری رساند و از دو مرد جوان به اتهام زورگیری شکایت کرد.

شاکی گفت: داخل بوستان شهید دستواره در حال قدم زدن بودم که دو مرد جوان با تهدید سلاح سرد تلفن همراه و ۵میلیون تومان پول که همراه داشتم از من زورگیری کردند.

درحالی که تحقیقات برای شناسایی و دستگیری متهمان آغاز شده بود، مأموران پلیس با شکایت‌های مشابه و سریالی زیادی روبه‌رو شدند که مشخص شد، دو زورگیر با خودروی پرایدی در خیابان‌های اطراف از شهروندان زورگیری می‌کنند.

بدین ترتیب تحقیقات برای دستگیری متهمان ادامه داشت تا اینکه با بررسی دوربین‌ها مداربسته مأموران پلیس به رد پای سارق سابقه داری به نام یزدان رسیدند و او را دستگیر کردند.

متهم در بازجویی‌ها به زورگیری‌های سریالی با همدستی دو نفر از دوستانش به نام‌های بهرام و کریم اعتراف کرد.

سرهنگ کارآگاه حیدر گودرزی، سرپرست پایگاه‌نهم پلیس آگاهی تهران گفت: پس از اعتراف متهم، مأموران یکی از متهمان را دستگیر کرد که دو متهم، در بازجویی‌ها به ۲۰فقره زورگیری اعتراف کردند. تلاش برای دستگیری همدست متهمان ادامه دارد.

مرد مسافرکش قتل را انکار کرد

مرد مسافرکش که متهم است پس از قتل پسر جوانی گوشی او را سرقت کرده‌است، برای دومین بار در جلسه دادگاه جرم خود را انکار کرد.

به گزارش جوان، ۱۲ بهمن سال ۹۵، مأموران پلیس با تماس تلفنی شهروندی از کشف جسد مرد جوانی در یکی از خیابان‌های پایتخت باخبر و راهی محل شدند. اولین شواهد نشان می‌داد مرد جوان بر اثر ضربات چاقو کشته شده‌است. با انتقال جسد به پزشکی قانونی و تشخیص هویت مشخص شد، جسد متعلق به مرد ۳۰ ساله‌ای به نام محمد است که پدر و مادرش چندی قبل به مأموران پلیس اعلام کرده‌بودند، پسرشان به طور ناگهانی ناپدید شده‌است. به این ترتیب مأموران سراغ پدر مقتول رفتند و وی گفت: محمد در یک کارخانه خودروسازی کار می‌کرد. او صبح‌ها با سرویس و گاهی اوقات با خودروهای دربستی به محل کارش می‌رفت. روز حادثه او دیر از خواب بیدار شد و از سرویس جا ماند و به همین خاطر با خودروی دربستی به محل کارش رفت. از آن روز به بعد از او خبری نداشتیم تا اینکه به ما خبر دادند به قتل رسیده و گوشی تلفن همراهش هم سرقت شده است. بدین ترتیب کارآگاهان اداره‌دهم تحقیقات درباره این حادثه را آغاز کردند تا اینکه پنج‌ماه بعد از حادثه گوشی مقتول روشن شد و مأموران با ردیابی و شناسایی آن به زن جوانی به نام فرانک رسیدند که گوشی در اختیار او بود. مأموران وی را به عنوان مظنون بازداشت و از وی تحقیق کردند که زن جوان مدعی شد، گوشی را شوهرش به او هدیه داده است و از سرقتی بودن آن بی‌خبر است.

بررسی‌های مأموران نشان داد شوهر ۳۷ ساله این زن به نام یحیی در تهران با خودرواش مسافرکشی می‌کند. یحیی پس از دستگیری در بازجویی‌ها هر گونه جرمی را انکار کرد و گفت گوشی تلفن همراه را از داخل ماشینش پیدا کرده‌است. متهم در شرح ماجرا گفت: ساکن سلماس هستم اما هر دو ماه یکبار به تهران می‌آمدم و با ماشین مسافرکشی می‌کردم. آن روز در مسیر اتوبان ستاری و جاده مخصوص کرج با ماشین مسافرکشی می‌کردم تا اینکه چند دانشجو را به مقصد رساندم. سپس مشغول تمیز کردن ماشین بودم که ناگهان یک عدد گوشی تلفن همراه را زیر صندلی پیدا کردم. وقتی آن را بررسی کردم متوجه شدم هیچ سیم کارتی داخل آن نیست به همین خاطر چند ماه منتظر شدم تا شاید صاحب آن پیدا شود اما خبری نشد.

او در خصوص هدیه گوشی به همسرش گفت: همسرم گوشی معمولی داشت و مدتی بود از من گوشی مدل بالا می‌خواست. چون پولی برای خرید آن نداشتم وقتی صاحب گوشی پیدا نشد، آنرا به همسرم هدیه دادم.

او درباره آنتن دهی گوشی مقتول با گوشی خودش در یک محدوده هنگام قتل گفت: احتمالاً زمانی که پسر جوان به قتل رسیده در آن مسیر در حال مسافر کشی بوده‌ام. با توجه به انکارهای متهم اما بنا به شواهد و قرائن موجود وی به اتهام قتل عمد و سرقت راهی زندان شد و پرونده در اولین جلسه رسیدگی روی میز هیئت قضایی شعبه‌دهم دادگاه کیفری یک استان تهران قرار گرفت. در آن جلسه متهم با درخواست قصاص از سوی اولیای‌دم بار دیگر جرمش را انکار کرد. در پایان هیئت قضایی بنا به مدارک در پرونده متهم را به قصاص محکوم کرد. این حکم با اعتراض متهم به دیوان عالی کشور فرستاده شد تا اینکه رأی صادره از سوی قضات یکی از شعبات آن نقض و پرونده به شعبه هم عرض فرستاده شد.

پس از این متهم بار دیگر مقابل هیئت قضایی شعبه پنجم به ریاست قاضی بابایی قرار گرفت. در آن جلسه اولیای‌دم بار دیگر درخواست قصاص کردند. سپس متهم در آخرین دفاعش گفت: باور کنید مقتول را نمی‌شناختم و انگیزه‌ای برای قتل نداشتم. بیگناه هستم و بی‌دلیل بازداشت شدم. در این مدت خانواده‌ام به سختی زندگی می‌کنند. از دادگاه تقاضا دارم مرا کمک کند تا هرچه زودتر آزاد شوم. در پایان هیئت قضایی وارد شد.

آگهی تغییرات شرکت سایا سیستم پایدار با مسئولیت محدود به شماره ثبت ۱۴۰۸۴ و شناسه ملی ۱۰۲۲۰۱۹۲۹۳۰

به استناد صورتجلسه مجمع عمومی فوق العاده مورخ ۱۳۹۹/۶/۶ تصمیمات ذیل اتخاذ شد: ۱. نام شرکت به «سایا تجارت گونش آذربایجان» تغییر یافت و ماده مربوطه در اساسنامه اصلاح گردید.

اداره کل ثبت اسناد و املاک استان آذربایجان غربی
اداره ثبت شرکت‌ها و موسسات غیر تجاری ارومیه (۱۰۲۱۵۹۲)

آگهی مفقودی

برگ سبز، برگ کمپانی و سند نقل و انتقالات خودرو پژو تیپ ۴۰۵ جی ال ایکس آی ۸/۱ مدل ۱۳۸۵ به رنگ نقره‌ای متالیک به شماره پلاک ایران ۴۴-۲۹۲ ل ۵۱ به شماره موتور ۱۲۴۸۵۰۷۲۱۶۵ و شماره شاسی ۱۳۲۳۲۳۷۲ متعلق به آقای احمد هژبری نژاد مفقود گردیده و از درجه اعتبارساقط می‌باشد. البرز

آگهی مفقودی

برگ سبز و برگ کمپانی خودرو پیکان وانت تیپ 1600OHV مدل ۱۳۸۷ به رنگ سفید روغنی به شماره پلاک ایران ۳۰ - ۵۸۴ د ۹۴ به شماره موتور ۱۱۴۸۷۰۰۴۰۲۰ و شماره شاسی NAAA46AA68G001710 متعلق به خانم فاطمه محمدی مفقودگردیده و از درجه اعتبارساقط می‌باشد. البرز

آگهی ابلاغ اجرائیه پرونده کلاسه ۹۹۰۳۴۲۸

بدینوسیله به ورثه مرحوم غفار باقری مقدم - مهدی باقری مقدم نام پدر: غفار تاریخ تولد: ۱۳۴۹/۵/۲۲ شماره ملی: ۰۹۳۹۵۸۲۱۹۸ شماره شناسنامه: ۴۳۲ - محمود باقری مقدم نام پدر: غفار تاریخ تولد: ۱۳۴۳/۳/۸ شماره ملی: ۰۹۴۲۲۰۹۸۹۳ شماره شناسنامه: ۱۳۸ ابلاغ می‌شود ۰۹۴۴۱۵۴۰۱۸ شماره شناسنامه: ۴ جهت وصول مهریه به تعداد یکصد و بیست عدد سکه طلایی بهار آزادی به استناد - سند ازدواج: شماره سند: ۹۵۶۶، تاریخ سند: ۱۳۸۹/۲/۵، دفترخانه صادر کننده: دفترخانه ازدواج شماره ۴ و طلاق شماره ۱۸ شهر مشهد استان خراسان رضوی علیه مورثین زوج اجرائیه صادر نموده و پرونده اجرائی به کلاسه ۹۹۰۳۴۲۸ دراین اداره تشکیل شده و طبق گزارش مورخ ۱۳۹۹/۵/۲۸ مامور پست محل اقامت مدیون به شرح متن سند شناسایی نگردید. لذا بنا به تقاضای بستانکار طبق ماده ۱۸ آئین نامه اجرا مفاد اجرائیه فقط یک مرتبه در یکی از روزنامه‌های کثیرالانتشار محلی آگهی می‌شود و چنانچه ظرف مدت ده روز از تاریخ این آگهی که روز ابلاغ محسوب می‌گردد نسبت به پرداخت بدهی خود اقدام ننمایید، عملیات اجرائی جریان خواهد یافت. پلاک ثبتی ۳۰۲۵ فرعی از ۵- اصلی بخش ۹ مشهد متعلق به مرحوم غفار باقری مقدم نسبت به سهم الارث مورثین زوج در قبال طلب بستانکار بازداشت گردیده لذا طبق ماده ۸۷ آئین نامه اجرای مراتب به شما اخطار می‌شود ضمنا هر گونه نقل انتقالی از طرف شما نسبت به مورد بازداشت ممنوع است و ترتیب اثر داده نمی‌شود.

م‌الف: ۵۳۹ / سرپرست اداره اجرای اسناد رسمی مشهد

آگهی ابلاغ اجرائیه پرونده کلاسه ۹۵۰۲۳۹۸

بدینوسیله به آقای حسین مقدس فرزند صفر به شماره ملی ۵۱۱۰۲۸۷۸۵۶ و خانم گلستان جمالی فرزند حبیب اله به شماره ملی ۰۶۸۰۸۶۶۱۴۰ مدیونین سند رهنی ۹۴۱۷۴-۱۳۹۴/۷/۲۳ تنظیمی دفتر خانه ۷۳ مشهد ابلاغ می‌گردد که بانک مسکن اجرائیه‌ای به کلاسه ۹۵۰۲۳۹۸ علیه شما صادر نمود و چون برابر گزارش مامور اجرای ثبت مشهد، آدرس شما مورد شناسایی واقع نگردیده، لذا بدینوسیله به شما ابلاغ می‌گردد که بدهی شما بابت سند مذکور به مبلغ پانصد و نود میلیون و سیصد و چهل و هفت هزار و پانصد و هشتاد و هشت ریال (۵۹۰/۴۳۷/۵۸۸ ریال) تا تاریخ تقاضا می‌باشد و خسارت تاخیر و سایر هزینه‌های قانونی تا روز پرداخت نیز به آن اضافه می‌گردد و طبق ماده ۱۸ آئین نامه اجرای مفاد اسناد رسمی، یک نوبت در روزنامه جهت اطلاع شما منتشر و از زمان انتشار در روزنامه، اجرائیه ابلاغ شده محسوب، در غیر این صورت طبق ماده ۳۴ اصلاحی قانون ثبت پس از گذشت ده روز از تاریخ ابلاغ اجرائیه، عملیات اجرایی جریان خواهد یافت و مورد رهن عبارت است: ششدانگ پلاک ثبتی هشتصد و سیزده فرعی از هشتاد فرعی از پنجاه و دو اصلی بخش نه مشهد قطعه صد و شصت و سه که طبق مقررات از طریق مزایده به فروش خواهد رسید و به جز آگهی مزایده، آگهی دیگری منتشر نخواهد شد.

م‌الف: ۵۳۸ / اداره اجرای اسناد رسمی مشهد

آگهی ابلاغ اجرائیه کلاسه: ۹۹۰۰۴۹۷

بدینوسیله به ورثه مرحوم رجبعلی عرفانی گلوئی فرزند غلامرضا (۱. عاطفه عرفانی گلولی نام پدر: رجبعلی تاریخ تولد ۱۳۹۰/۴/۲۱ شماره ملی ۰۹۶۰۲۳۰۴۹۴ شماره شناسنامه: ۰۹۶۰۲۳۰۳۹۴ به ولایت قهری آقای غلامرضا عرفانی گلوئی و ۲. غلامرضا عرفانی گلوئی نام پدر: ابراهیم تاریخ تولد: ۱۳۲۹/۳/۵ شماره ملی ۰۹۳۱۹۰۴۴۲۰ شماره شناسنامه: ۲۶۶۸۷ و ۳. محیا عرفانی عرفانی گلوئی نام پدر: رجبعلی تاریخ تولد: ۱۳۹۳/۴/۲۶ شماره ملی ۰۹۶۰۸۲۵۰۲۹ شماره شناسنامه: ۰۹۶۰۸۲۵۰۲۹ به ولایت قهری آقای غلامرضا عرفانی گلوئی) بدهکار پرونده کلاسه ۹۹۰۰۴۹۷ که برابر گزارش مامور ابلاغ به آدرس متن سند شناخته نگردیده‌اید ابلاغ می‌گردد که برابر سند ازدواج شماره ۲۵۲۰، تاریخ سند: ۱۳۸۸/۴/۱۶ بین شما و خانم فاطمه خدا رحمی تعداد یکصد و پنجاه عدد سکه طلای تمام بهار آزادی بدهکار می‌باشید که بر اثر عدم پرداخت وجه بستانکار درخواست صدور اجرائیه نموده پس از تشریفات قانونی اجرائیه صادر و به کلاسه فوق در این اجراء مطرح می‌باشد لذا طبق ماده ۱۸/۱۹ آیین نامه اجرایی مفاد اسناد رسمی به شما ابلاغ می‌گردد از تاریخ انتشار این آگهی که تاریخ ابلاغ اجرائیه محسوب است فقط یک نوبت در روزنامه جوان چاپ آگهی درج و منتشر می‌گردد ظرف مدت ده روز نسبت به پرداخت بدهی خود اقدام و در غیر این صورت بدون انتشار آگهی دیگری عملیات اجرائی طبق مقررات علیه شما تعقیب خواهد شد.

م‌الف: ۵۳۷ / سرپرست اداره اجرای اسناد رسمی مشهد

آگهی مفقودی

برگ سبز خودرو سواری پراید جی ال ایکس آی مدل ۱۳۸۷ به شماره پلاک ایران ۸۳- ۲۵۴ ج ۳۴ به شماره موتور ۲۳۳۴۴۸۵ و شماره شاسی S1412287717392 متعلق به آقای کرامت اله اخلافی فر با کدملی ۶۵۴۹۴۸۹۹۶۲ مفقود گردیده و از درجه اعتبارساقط می‌باشد. شیراز

آگهی مفقودی

برگ سبز خودرو سواری پراید۱۳۲ مدل ۱۳۸۷ به رنگ سفید به شماره پلاک ایران ۷۳ - ۶۳۱ د ۵۳ به شماره موتور ۲۴۳۲۹۰۸ و شماره شاسی S1422287011319 متعلق به خانم سلیمه فتحی با کدملی ۲۴۹۱۲۱۲۵۹۵ مفقود گردیده و از درجه اعتبارساقط می‌باشد. شیراز

آگهی مفقودی

برگ سبز خودرو سواری هاچ بک ام وی ام ایکس ۲۲- ام تی مدل ۱۳۹۷ به شماره پلاک ایران ۹۳ -۹۴۳ ق ۸۳ به شماره موتور-MVM D4G15BAFJ010774 و شماره شاسی MATFBAAVJ1009255 متعلق به آقای علی محمودی با کدملی ۴۲۶۹۵۹۵۴۴۲ مفقود گردیده و از درجه اعتبارساقط می‌باشد. شیراز

آگهی مفقودی

کلیه مدارک اعم از سند، برگ سبز، کارت و بیمه نامه خودرو سواری سایپا ۱۳۱ مدل ۱۳۹۰ به شماره پلاک ایران ۸۴ - ۸۳۴ ص ۷۲ به شماره موتور ۴۳۸۸۸۲۶ و شماره شاسی S3412290370798 متعلق به آقای سهراب فرجی فرزند فرج با کدملی ۲۵۱۰۳۴۷۰۴۷ نام قبلی شازمان راستی فرزند محمد با کدملی ۳۴۴۰۵۶۹۹۴۲ مفقود گردیده و از درجه اعتبارساقط می‌باشد. شیراز

پرونده

نتایج نظرسنجی‌ها از پیروزی احتمالی بایدن و شکست ترامپ حکایت دارد

بازار داغ نظرسنجی‌ها در امریکا

کمتر از ۲۰ روز به انتخابات ریاست‌جمهوری امریکا و با شروع رأی‌گیری زودهنگام در برخی ایالت‌ها، بازار نظرسنجی‌ها هم در این کشور به شدت داغ است و بسیاری از آنها همچنان از پیشتازی نامزد دموکرات‌ها حکایت دارد. نظرسنجی‌هایی که چهار سال پیش برخلاف تصورات عمومی، پیروزی دونالد ترامپ را پیش‌بینی کرده بودند، اکنون به نتایج دیگری دست یافته‌اند که شکست احتمالی رئیس‌جمهور امریکا در این دور از انتخابات را نشان می‌دهد.

در شرایطی که دونالد ترامپ، رئیس‌جمهور امریکا از تریبون‌های مختلف بهره می‌گیرد تا به افکار عمومی این کشور القا کند که جو بایدن، نامزد دموکرات‌ها در انتخابات ریاست جمهوری از زوال عقل رنج می‌برد و شایسته ریاست جمهوری نیست، نظرسنجی‌هایی که این روزها از سوی مؤسسات و رسانه‌ها منتشر می‌شود، حاکی از این است که این لفاظی‌ها تأثیر چندانی بر نظر رأی‌دهندگان نداشته است. بر مبنای نظرسنجی‌های انجام شده در امریکا، به طور میانگین جو بایدن، نامزد دموکرات‌ها ۱۰ درصد از دونالد ترامپ پیش است. به گزارش شبکه سی‌ان‌ان، طبق نظرسنجی اخیر اینوسترز بیزینس دیلی/تکنومتریکا ترامپ با فاصله ۸/۵ درصدی از بایدن شکست می‌خورد. نظرسنجی دانشگاه کالیفرنیای جنوبی نیز نشان می‌دهد که بایدن با فاصله ۱۳ درصدی از دونالد ترامپ پیش است. این مؤسسات و رسانه‌ها، در سال ۲۰۱۶ هر دو پیروزی ترامپ را پیش‌بینی کرده بودند که محقق شد. بر مبنای نظرسنجی‌های ایالتی، ترامپ تاکنون توانسته ۶۳ الکترال را تقریباً به طور قطعی به‌خود اختصاص دهد، ۲۹ رأی الکترال دیگر به احتمال بالا تاکنون از آن ترامپ شده و ۳۳ الکترال دیگر نیز برای وی محتمل است. بر مبنای ذکر شده، تا اینجا ترامپ می‌تواند به کسب ۱۲۵ رأی الکترال امیدوار باشد. بر همین اساس، جو بایدن تاکنون تقریباً به طور قطعی می‌تواند به ۱۱۸ رأی الکترال امید داشته باشد، ۵۱ رأی الکترال را با احتمال بالا کسب کند و ۵۷ الکترال دیگر را احتمالاً به دست آورد. برمبنای نظرسنجی‌های ایالتی، بایدن سه هفته باقی مانده تا انتخابات ریاست جمهوری، امیدوار به کسب ۲۲۶ رأی الکترال است.

به گزارش خبرگزاری رویترز، تکلیف ۱۸۷ الکترال هنوز مشخص نیست، هرچند که ۳۸ الکترال از این جمع به ایالت تگزاس اختصاص دارد که به طور سنتی جمهوریخواهان در آن صاحب اکثریت هستند و احتمالاً این تعداد به ترامپ خواهد رسید. در انتخابات امریکا ایالت‌هایی وجود دارند که نمی‌توان از قبل آنها را با احتمال بالا متمایل به دموکرات‌ها یا جمهوریخواهان دانست. به این ایالت‌ها اصطلاحاً «میدان‌های نبرد یا ایالت‌های کلیدی» گفته می‌شود. بر اساس نظر برخی منابع امریکایی، ۱۷ ایالت در انتخابات ریاست‌جمهوری پیش‌رو، ایالت کلیدی محسوب می‌شوند. در دو ایالت تگزاس و جورجیا ترامپ از بایدن پیش است ولی در ۱۵ ایالت دیگر، بایدن در میانگین نظرسنجی‌ها از ترامپ پیش است، در برخی با اعداد بالای ۵ درصد و در برخی دیگر با اعداد کمتر از ۵ درصد. از سوی دیگر، طبق نظرسنجی مؤسسه پیو، «لاتین تبارهای کاتولیک، ملحدان، سیاهپوستان پروتستان و آن دسته از رأی‌دهندگانی که وابستگی خاصی به دین مشخصی ندارند، نیز بیشتر به سمت بایدن گرایش داشتند». هرچند ترامپ حامی اصلی رژیم صهیونیستی است اما بر اساس این نظرسنجی، تنها ۲۷ درصد از یهودیان امریکایی که در نظرسنجی شرکت کرده‌اند، از ترامپ حمایت کردند.

اگرچه نظرسنجی‌ها در مجموع از احتمال بالاتر برد نامزد دموکرات‌ها خبر می‌دهند اما این امر قطعی نیست و نمونه بارز آن نیز نتایج انتخابات ۲۰۱۶ بود که هیلاری کلینتون تا روز آخر با اختلاف ۳ درصدی پیش بود ولی در نهایت ترامپ برنده انتخابات شد. همچنین، تازه‌ترین بررسی‌های روزنامه گاردین حاکی از آن است که با ورود رقابت‌های انتخاباتی امریکا به فاز نهایی، جو بایدن با اختلاف ۱۷ درصد از ترامپ پیشی گرفته است.

امیدواری بایدن به پیروزی

انتشار پیشتازی بایدن در نظرسنجی‌ها، سبب شده خود او هم به پیروزی‌اش در انتخابات نوامبر امید زیادی داشته باشد. در همین راستا، نامزد دموکرات‌ها در ادامه تلاش برای جلب حمایت بیشتر در ایالت فلوریدا گفت: «از نظر دونالد ترامپ رأی‌دهندگان سالمند بی‌مصرف و فراموش شدنی هستند». به نوشته خبرگزاری آسوشیتدپرس، بایدن در سخنرانی خود در این ایالت تأکید کرد: «دونالد ترامپ با بی ملاحظگی تهدیدی را که ویروس کرونا برای جمعیت در خطر ایجاد می‌کند، کم اهمیت شمرد». بایدن خطاب به هوادارانش گفت: «از نظر دونالد ترامپ شما بی‌مصرف هستید، شما فراموش‌شدنی هستید. شما عملاً هیچ کس نیستید. او سالمندان را اینگونه می‌بیند. او شما را اینگونه می‌بیند.» بایدن تأکید کرد: «هر چه طولانی‌تر ترامپ رئیس‌جمهور باشد، به نظر می‌رسد که بی‌ملاحظه‌تر هم می‌شود. خدا رو شکر تنها سه هفته دیگر تا رفتن او زمان مانده است.»

باتوجه به جنگ لفظی ترامپ و بایدن در ماه‌های اخیر که فضای جامعه امریکایی را به شدت دوقطبی کرده، مردم این کشور تمایل بیشتری به رأی دادن در این دور از خود نشان می‌دهند. میزان شرکت رأی‌دهندگان امریکایی در رأی‌گیری زودهنگام برای انتخابات ریاست جمهوری سوم نوامبر در حال رکورد زدن در سراسر امریکا بوده و تاکنون در این رأی‌گیری حدود ۱۲ میلیون رأی انداخته شده که ۱/۶ میلیون رأی آن مربوط به فلوریدا است.

دورنما

انتقاد حزب‌الله و امل از آرایش ضد ملی طرف لبنانی

هیئت لبنانی مذاکره‌کننده با تل‌آویو تغییر کند

به‌رغم حمایت واشنگتن و دفتر هماهنگی سازمان ملل از مذاکره میان تل‌آویو و بیروت درباره تعیین مرزهای مشترک، دوگانه شیعی در لبنان با اشاره به اهداف پنهان صهیونیست‌ها، خواستار تغییر در هیئت لبنانی شد.

مرحله نخست مذاکرات غیرمستقیم میان رژیم صهیونیستی و لبنان، صبح دیروز در حالی به پایان رسید که شبکه المیادین خبر داد قرار است جلسات میان دو طرف با میانجیگری امریکا هر دو هفته یک بار انجام شود و موعد بعدی آن بیست و هشتم اکتبر است. در بیانیه مشترکی که جنبش امل و حزب‌الله لبنان سه‌شنبه شب در انتقاد از ساختار هیئت لبنانی مسئول مذاکره درمورد تعیین مرزها با رژیم صهیونیستی منتشر کردند، آمده است که ساختار این هیئت و ورود چهره‌های غیرنظامی به آن با چارچوب اعلام شده نبیه بری، رئیس پارلمان لبنان درباره انجام مذاکره صرفاً توسط افسران نظامی و نیز محتوای توافقنامه آوریل ۱۹۶۷ مغایرت دارد و از این رو جنبش امل و حزب‌الله بر اساس تعهدشان به ارزش‌های ملی و با هدف جلوگیری از کشانده شدن به آنچه دشمن اسرائیلی از طریق تشکیل هیئت مذاکره‌کننده دنبال آن است صراحتاً مخالفت‌شان را اعلام می‌کنند. آنها این اقدام را تهدیدی برای موقعیت لبنان و منافع عالی آن دانستند و خواستار لغو این تصمیم و تغییر در ساختار هیئت لبنانی شدند. با این حال واشنگتن و دفتر هماهنگی سازمان ملل متحد در لبنان بیانیه‌ای مشترک از آغاز مذاکرات غیرمستقیم حل اختلافات مرزی، استقبال کرد. در این بیانیه آمده است که برخی از نمایندگان تل‌آویو، بیروت و امریکا در تاریخ چهاردهم ماه اکتبر برای آغاز گفت‌وگوهایی گرد هم آمدند. در نشست نخست، نمایندگان، گفت‌وگوهایی ثمربخش داشتند و بار دیگر بر پایبندی خود به ادامه مذاکرات در زمانی دیگر در این ماه تأکید کردند.»

گزارش یک

با اشاره به تداوم اعمال تحریم‌های بیشتر علیه ایران در کرونا

نیویورک تایمز: دولت ترامپ ایرانی بودن را جرم می‌داند

روزنامه نیویورک تایمز در گزارشی به تحریم‌های جدید امریکا علیه بانک‌های ایرانی با هدف قطع کامل ارتباط مالی ایران با جهان در دوران کرونا پرداخت و نوشت: هفته گذشته دولت ترامپ ۱۸ بانک ایرانی را که همچنان ارتباطات بین‌المللی خود را حفظ کرده بودند، مورد تحریم قرار داد. از نظر دولت ترامپ، ایرانی بودن خود به اندازه کافی جرم است. فهرست جدید تحریمی امریکا علیه ایران مؤسساتی مثل بانک مسکن را شامل می‌شود که در زمینه اعطای وام مسکن فعالیت می‌کند و بانک کشاورزی که به کشاورزان وام می‌دهد.

به نوشته نیویورک تایمز، «باربارا اسلاوین» مدیر ابتکار آینده ایران در شورای آتلانتیک، کارزار «فشار حداکثری» امریکا علیه ایران را سادیسم (دیگرآزاری) توصیف کرده که در قالب سیاست خارجی ارائه می‌شود.

در ادامه این گزارش آمده است: در گذشته تحریم بانک‌های ایرانی بخشی از راهکار گسترده‌تر با هدف مجبور کردن ایران به موافقت با محدود کردن برنامه هسته‌ای آن بود که متحدان اروپایی امریکا، روسیه و چین هم از آن حمایت می‌کردند. اما دولت ترامپ از توافقی حاصل از آن تحریم‌ها خارج شد و از آن زمان ایالات متحده تقریباً در شورای امنیت سازمان ملل در تلاش برای افزایش فشار بر ایران تنها بوده است. ماهیت یکجانبه و فراسرزمینی این تحریم‌ها که تهدیدی برای ایران و هر شرکتی در جهان که با آن تجارت می‌کند است، نزدیک‌ترین متحدان امریکا را هم آزرده می‌کند.

بنابر این مطلب، تحریم‌های جدید علیه این ۱۸ بانک در دوران همه‌گیری به‌خصوص از سایر تحریم‌ها بی‌رحمانه‌تر است. مقامات دولت ترامپ اصرار دارند تحریم‌هایی که در ماه دسامبر اجرایی می‌شوند، در مورد غذا و دارو اعمال نخواهند شد. آنها همچنین می‌گویند مراقب بوده‌اند معافیت‌هایی را برای شرکت‌هایی که می‌خواهند لوازم ضروری به ایران بفروشند، در نظر بگیرند.

نیویورک تایمز در ادامه، ادعاهای مقامات امریکایی را زیر سؤال برده و می‌نویسد: اما روند تأیید معافیت‌ها دست‌وپاگیرتر و زمانبرتر از آن است که نیازهای بهداشتی و درمانی ایران در دوران کرونا را برطرف کند و حتی اگر این شرکت‌ها معافیت فروش تجهیزات پزشکی مورد نیاز را به ایران دریافت کنند، ایران همچنان برای پرداخت پول به آنها با مشکل روبه‌روست زیرا ایران به دلیل تلاش‌های دولت ترامپ برای ممانعت از خرید محصولات ایرانی به‌خصوص نفت از سوی سایر کشورها و همچنین به این دلیل که تحریم‌های بانکی امریکا دستیابی ایران به درآمد حاصل از صادرات این کشور را دشوار کرده، با کمبود ارزهای احتیاطی مواجه است.

به نوشته این نشریه، شکی نیست که گرچه این سیاست اقتصاد ایران و مردم آن را با مشکل مواجه کرده، اما به هدف خود در تسلیم شدن تهران در مقابل واشنگتن دست نیافته است. در بخش دیگری از این گزارش آمده است: این سیاستی است که در طول زمان بازه کمتری به همراه دارد و هرچه امریکا از قدرت و نفوذش بیشتر استفاده کند، اشتیاق بیشتری برای ایجاد سازوکارهای مالی جایگزین در سراسر جهان به وجود خواهد آمد که در نهایت واشنگتن را از نفوذ جهانی خود محروم خواهد کرد و توقف انباشت تحریم‌ها علیه ایران در دوران همه‌گیری اقدام عاقلانه‌تری از سوی مقامات امریکایی خواهد بود.

تماس ظریف با ژاپنی‌ها

وزیر امور خارجه محدودیت‌های غیرقانونی امریکا در استفاده از منابع ارزی خود در کشورهای دیگر و جلوگیری این رژیم برای خرید دارو و غذا برای مردم ایران را جنایت علیه بشریت عنوان کرد. به گزارش «ایرنا»، محمدجواد ظریف در گفت‌وگو با همتای ژاپنی ضمن تبریک انتخاب سوگا به سمت نخست‌وزیر و همچنین انتصاب مجدد موته گی به سمت وزیر امور خارجه اظهار امیدواری کرد سیاست پیشین این کشور در تلاش برای ایفای نقش ژاپن در کمک به ثبات منطقه در دولت سوگا نیز ادامه یابد. ظریف با اشاره به لزوم استفاده جمهوری اسلامی ایران از منابع ارزی خود در ژاپن، اعمال محدودیت‌های غیرقانونی از سوی رژیم امریکا در این مسیر را محکوم کرد و جلوگیری از خرید دارو و غذا برای مردم ایران را جنایت علیه بشریت دانست. رئیس دستگاه دیپلماسی تأکید کرد: از دولت ژاپن توقع داریم در چارچوب تعهد عام کشورها به اجرای قطعنامه‌های شورای امنیت از جمله قطعنامه ۲۲۳۱ مانع از این اقدام غیرقانونی امریکا شود. ظریف همچنین از حمایت‌های ژاپن از ایران در مبارزه با کرونا تشکر و اظهار امیدواری کرد همکاری‌های دو کشور در روابط دوجانبه گسترش یابد. وی در خصوص برجام تأکید کرد: بسیار مهم است که تمام تلاش خود را به کار بگیریم تا طرف‌های دیگر هم تعهدات خود ذیل این توافق را انجام دهند.

وزیر امور خارجه بر نقش فعال و سازنده جمهوری اسلامی ایران در ایجاد صلح و ثبات در منطقه تأکید کرد و افزود: حضور نیروهای بیگانه نه تنها کمکی به منطقه نمی‌کند بلکه موجب پیچیدگی و تشدید مشکلات می‌شود. موته گی هم در این گفت‌وگو از ارسال پیام تبریک ظریف تشکر و بر تقویت همکاری‌ها در مبارزه با کرونا و ارسال تجهیزات پزشکی با استفاده از منابع مالی ایران تأکید کرد.

این دیپلمات ژاپنی با تأکید بر اینکه موضع ژاپن در تلاش برای ثبات‌سازی در خاورمیانه تغییر نکرده است، گفت: ژاپن همواره از برجام حمایت کرده و می‌کند.

خبر

پاسخ منفی شورای حقوق بشر سازمان ملل به درخواست عضویت ریاض

مخالفت شماری از کشورها با عضویت عربستان سعودی در شورای حقوق بشر سازمان ملل متحد، مانع شد تا ریاض بتواند در این نهاد کرسی داشته باشد. همزمان، راهیابی چین و روسیه به این نهاد، واکنش انتقادی امریکا را به دنبال داشت.

در پی برگزاری انتخابات برای عضویت ۱۵ کرسی شورای حقوق بشر سازمان ملل، روز سه‌شنبه اعضای جدید برای دوره ۲۰۲۱ تا ۲۰۲۳ مشخص شدند. بنابر گزارش القدس‌العربی، به دست آوردن کرسی شورای حقوق بشر نیازمند کسب دو سوم آرای اعضای مجمع عمومی (۱۹۳ کشور) است اما عربستان سعودی فقط ۹۰ رأی به دست آورد. دیده‌بان حقوق بشر با تأکید بر اینکه کشورهای عضو این شورا نباید به نفع عربستان رأی دهند، با استقبال از نتیجه رأی‌گیری در توئیتی نوشت که شکست عربستان در کسب کرسی شورای حقوق بشر، پیروزی برای قربانیان این نظام سرکوبگر و یادآور لزوم رقابت بیشتر در انتخابات سازمان ملل است. در بیانیه‌ای که دیده‌بان حقوق بشر به این منظور منتشر کرده، با یادآوری اینکه عربستان سابقه سوءاستفاده از کرسی خود در شورای حقوق بشر برای جلوگیری از رسیدگی به تخلفاتی خود را دارد، آمده است که عربستان سعودی تهدید کرده بود میلیون‌ها دلار از بودجه خود را که به سازمان ملل متحد اختصاص داده، برداشت خواهد کرد تا از این طریق بتواند از لیست سالانه این سازمان به دلیل نقض‌های حقوق بشری علیه کودکان خارج شود. همچنین در انتخابات اخیر چین و روسیه به شورای حقوق بشر راه یافتند. مورگان اورتگاس، سخنگوی وزارت خارجه امریکا در بیانیه‌ای در این مورد گفت که دولت امریکا عمیقاً از انتخاب روسیه و چین و کوبا در شورای حقوق بشر ناراضی است. امریکا سال ۲۰۱۸ از این شورا خارج شد و انتخاب برخی از اعضا که سابقه درخشانی در دفاع از حقوق بشر ندارند، تمسخر مأموریت این شوراست. مایک پمپئو، وزیر امور خارجه امریکا هم سه‌شنبه از کشورهای عضو سازمان ملل متحد خواست تا فوراً اقدامی برای اصلاح شورای حقوق بشر انجام دهند.

گزارش ۲

لاوروف: ممکن است به جای صلحبانان، «ناظران نظامی روس» مستقر کنیم

سیگنال نظامی مسکو به جنگ در قره‌باغ

با ادامه جنگ بین جمهوری آذربایجان و ارمنستان به‌رغم توافق آتش‌بس در مسکو، روس‌ها تلویحاً از احتمال ورود غیرمستقیم نظامی برای متوقف کردن جنگ صحبت می‌کنند. سرگئی لاوروف، وزیر خارجه روسیه درباره احتمال استقرار «ناظران نظامی روسیه» صحبت کرده و وزیر دفاع روسیه هم تلفنی با همتایان ارمنی و آذربایجانی خود گفت‌وگو کرده و خواستار پایبندی دو طرف به توافق آتش‌بسی شده که پنج روز قبل در مسکو بین وزیران خارجه دو کشور به دست آمد.

الهام علی‌اف، رئیس‌جمهور آذربایجان دیروز یک بار دیگر اعلام کرد که عملیات نظامی برای آزادسازی قره‌باغ ادامه خواهد یافت زیرا به گفته او «ارمنستان از آتش‌بس برای خرید زمان سوءاستفاده می‌کند.» به گزارش اینترآذ، علی‌اف تهدید کرده که کشورش روابط دیپلماتیک خود را با هر کشوری که استقلال قره‌باغ را تأیید کند، قطع خواهد کرد؛ سخنانی که نشان می‌دهد باکو از توافق آتش‌بسی که شنبه این هفته بعد از ۱۰ ساعت مذاکره وزرای خارجه طرفین در مسکو به دست آمد، راضی نیست. مقام‌های جمهوری آذربایجان دلیل نارضایتی خود را از این توافق ابراز نکرده‌اند ولی از موضع‌گیری آنها می‌توان حدس زد که مقطع فعلی را زمان مناسبی برای کنترل بر بخشی از خاک قره‌باغ تلقی می‌کنند که از نظر آنها به اشغال ارمنستان درآمده است. علی‌اف گفته که جنگ و درگیری کنونی قره‌باغ طولانی‌مدت نخواهد بود و ضمن اینکه هشدار داده «صبر ما به پایان رسیده» بر این نکته هم تأکید کرده که «ترکیه باید در این مذاکرات حضور پیدا کند». گزارش‌های قابل اعتنایی درباره حضور نظامی مستقیم ترکیه و تحریک آن در جنگ قره‌باغ منتشر شده است. در آخرین این گزارش‌ها، وال‌استریت‌ژورنال دیروز از قول معارضان سوری فاش کرد که این معارضان در دسته‌های ۱۰۰ نفری حتی قبل از شروع جنگ آذربایجان و ارمنستان، به منطقه اعزام شده‌اند. نخست‌وزیر ارمنستان هم روز سه‌شنبه ادعا کرد که اگر حمایت دولت ترکیه نبود، جنگ باکو علیه ایروان اصلاً شروع نمی‌شد.

معارضان سوری قبل از جنگ رفته‌اند

با افزایش گزارش‌هایی درباره مداخله معارضان سوری به نفع جمهوری آذربایجان در جنگ در قره‌باغ، حساسیت‌های مسکو که قبلاً با این گروه‌ها در سوریه درگیر بوده، افزایش پیدا کرده است. سرگئی لاوروف، وزیر خارجه روسیه دیروز به فاصله پنج روز بعد از مذاکرات نه چندان موفق آتش‌بس در مسکو به رسانه‌های روس گفت که طرف روسی با مواضع آنکارا در مسئله ناگورنو-قره‌باغ موافق نیست: «در مورد آنچه که به قره‌باغ مربوط می‌شود و نقش ترکیه در قره‌باغ، ما با مواضعی که ترکیه اتخاذ کرده است موافق نیستیم.» لاوروف گفته که چند بار هم الهام علی‌اف، رئیس‌جمهور آذربایجان به این مورد اشاره کرده و هیچ راز و سری در این مسئله وجود ندارد: «این ادعا که راهکار نظامی برای مسئله قره‌باغ وجود دارد و مجاز است را نمی‌پذیریم.» در حالی که روس‌ها از تداوم جنگ بین دو کشور احساس نگرانی می‌کنند، بر اساس گزارش «تاس»، لاوروف این احتمال را که ناظران نظامی روس در منطقه کنترل آتش‌بس مستقر شوند، هم رد نکرد. لاوروف گفته است: «امروز نه تنها صلحبانان (که مکانیسم صلحبانی را راستی‌آزمایی می‌کنند) بلکه ناظران نظامی نیز امکان استقرار دارند و این بایستی کافی باشد.» به نظر ما این کاملاً صحیح خواهد بود که اینها ناظران نظامی ما باشند». هرچند لاوروف در موضع‌گیری رسمی خود استقرار ناظران نظامی روس را موکول به توافق دو طرف مناقشه در قره‌باغ کرده، ولی به نظر می‌رسد روس‌ها از این طریق در حال مخابره این سیگنال هستند که برای توقف جنگ ممکن است دست به مداخله نظامی بزنند. هنوز موضع جمهوری آذربایجان در این خصوص مشخص نیست ولی «آرمن سرکیسیان» رئیس‌جمهور ارمنستان در مصاحبه با یکی از شبکه‌های تلویزیونی روسیه تلویحاً از ورود مستقیم‌تر روسیه استقبال کرده و گفته که فدراسیون روسیه تنها کشوری است که نه تنها می‌تواند در حل و فصل مناقشه قره‌باغ کوهستانی میانجیگری کند، بلکه قادر است به درگیری‌های نظامی بین طرفین این مناقشه پایان دهد. سرکیسیان گفت: «آتش‌بس مسئله آسانی نیست. از این نظر، همه باید از تلاش مقامات مسکو در این رابطه تشکر کنیم. روسیه روابط خوبی با ارمنستان و روابط نزدیکی با آذربایجان دارد. بنابراین، روسیه کشوری است که می‌تواند نه تنها در مذاکرات و نه تنها به عنوان یکی از رؤسای مشترک گروه مینسک در حل و فصل اوضاع نقش داشته باشد، بلکه روسیه دقیقاً همان کشوری است و احتمالاً تنها کسی است که می‌تواند به یک میانجی قابل قبول برای هر دو طرف مناقشه قره‌باغ، برای جلوگیری از ادامه درگیری‌ها در خط مقدم و پشت جبهه تبدیل شده و به درگیری‌ها پایان دهد.» همزمان، در اقدام دیگر که نشان‌دهنده ورود جدی‌تر روسیه برای برقراری آتش‌بس است، سرگئی شویگو، وزیر دفاع روسیه در گفت‌وگو با وزیران دفاع ارمنستان و جمهوری آذربایجان، خواستار پایبندی این دو کشور به توافق آتش‌بس در منطقه قره‌باغ شد. بر اساس اعلام وزارت دفاع روسیه، سرگئی شویگو روز چهارشنبه در گفت‌وگوی تلفنی با داوید تونویان و ذاکر حسن‌اف از دو طرف خواست به تعهدات خود در چارچوب توافق‌های به دست آمده در مسکو در روز ۱۰ ماه اکتبر به طور کامل پایبند باشند. شویگو بر لزوم پایبندی کامل طرف‌های آذربایجانی و ارمنی به توافق آتش‌بس تأکید کرد.

تداوم درگیری‌ها

با ورود جنگ به پنجمین روز خود بعد از توافق آتش‌بس طرفین، ارتش آذربایجان دیروز ۱۴ اکتبر سیستم موشکی تاکتیکی بالستیک نیروهای مسلح ارمنستان را که در خاک ارمنستان و نزدیک به مرز با استان اشغال شده کلبجر بود، منهدم کرد. وزارت دفاع آذربایجان اعلام کرده که موشک‌های منهدم شده برای هدف قرار دادن شهرهای گنجه، مینگچویر و سایر شهرها، همچنین کشتن غیرنظامیان و تخریب زیرساخت‌های غیرنظامی آماده بوده‌اند. باکو همچنین اعلام کرده که در حملات موشکی و توپخانه‌ای ارمنستان به مناطق مسکونی آذربایجان ۴۲ غیرنظامی جان خود را از دست داده و ۲۰۶ نفر نیز زخمی شده‌اند. وزارت دفاع ارمنستان نیز در پیامی که در صفحه توئیتر خود منتشر کرد، مدعی شد که پدافند هوایی منطقه مورد مناقشه «قره‌باغ کوهستانی» یک فروند جنگنده «سوخو-۲۵» جمهوری آذربایجان را ساقط کرده است.

نگاه

سید نعمت‌الله عبدالرحیم‌زاده

ماراتن سیاسی در لبنان به‌نفع کسی نیست

انفجار چهارم آگوست در بندر بیروت تنها خسارت جانی ۲۲۰ کشته و ۷ هزار زخمی و هزینه سنگین مالی به دنبال نداشت بلکه موج سهمگینی در عرصه سیاسی این کشور به وجود آورد که تاکنون ادامه دارد. دولت حسن دیاب تنها چند روز بعد از این انفجار سقوط کرد و هرچند که طولی نکشید مصطفی ادیب در ۲۱ اوت به عنوان نخست‌وزیر مکلف مسئول تشکیل کابینه شد اما تلاش و رایزنی‌های او با احزاب لبنان به جایی نرسید و سرانجام در ۲۶ سپتامبر از این مأموریت کنار کشید و علت آن را هم «نبود توافق و هماهنگی سیاسی برای تشکیل دولت جدید لبنان» اعلام کرد. حالا رئیس‌جمهور لبنان میشل عون قصد دارد در روز پنج‌شنبه ۱۵ اکتبر رایزنی‌های جدیدی را با جناح‌های پارلمان برای تشکیل دولت جدید لبنان شروع کند و قبل از آن هم دیداری با نخست‌وزیران پیشین خواهد داشت. این به معنای دور جدیدی از معرفی نامزدهای پست نخست‌وزیری و تعیین نخست‌وزیر مکلف تا تشکیل کابینه است اما آیا این دور مبدل به ماراتن سیاسی دیگری خواهد شد؟

ماراتن سیاسی برای تشکیل دولت در لبنان چیز بی‌سابقه‌ای نیست. قبل از دولت دیاب زمام امور در دست سعد حریری بود که هشت ماه طول کشید تا بتواند کابینه خود را تشکیل دهد و خود دیاب هم یک ماه بعد از تعیین به مقام نخست‌وزیری توانست کابینه‌اش را تشکیل دهد و تلاش ناکام ادیب را نیز باید در نظر گرفت که هفته‌ها رایزنی او به جایی نرسید. پس نباید انتظار داشت فرایندی که از روز پنج‌شنبه در کاخ بعبدا شروع می‌شود به زودی نتیجه دهد و دولت جدید لبنان شکل بگیرد اما عوامل تازه‌ای ایجاد شده که تسریع در این فرایند و تشکیل هر چه زودتر کابینه را ضروری می‌کند. نخستین عامل فضای عمومی حاکم بعد از انفجار چهارم آگوست به وجود آمده و باعث شده از یک سو آن اعتماد به نفس سابق احزاب برای کنترل اوضاع سیاسی تضعیف شود و از سوی دیگر، کشورهای خارجی جرئت بیشتری برای مداخله در امور لبنان پیدا کنند. جدای از دو سفر رئیس‌جمهور فرانسه امانوئل ماکرون به بیروت و بحث و جدل‌هایی که بر سر هدف استعمارگرایانه این دو سفر به وجود آمد، گفته می‌شود که عربستان با حمایت امریکا سعی دارد بهاء حریری را به جای سعد حریری وارد صحنه سیاسی لبنان کند تا اینکه هم نمایندگی خاندان حریری را از دست برادر کوچک‌تر خارج کند و هم جای او را در سیاست لبنان بگیرد. طرفداران بین دو برادر بیش از یک ماه پیش در منطقه طرابلس بیروت به نام الطریق‌الجدیده درگیر شدند که در این درگیری از خمپاره، آرپی‌جی و مسلسل استفاده کردند و در نهایت، مداخله ارتش اوضاع را آرام کرد. این مداخله پیش‌درآمدی بر رقابت سنگین بین دو برادر بود و حالا هم بهاء یک‌شنبه گذشته بیانیه‌ای منتشر کرده که این بیانیه می‌تواند گام نخست او برای رقابت سیاسی با برادر کوچک‌تر و دیگر نامزدهای احتمالی پست نخست‌وزیری باشد. عامل دوم در درگیری بین طرفداران دو برادر از خاندان حریری نمودار شد و آن استفاده از اسلحه در منازعات سیاسی بود که دست‌کم از توافق طائف به این سو نمودی نداشت اما حالا ممکن است مبدل به اهرمی برای کسب نفوذ و اعتبار سیاسی شود. نفس آن درگیری نشان داد اختلافات حتی در میان یک خانواده هم چقدر سریع می‌تواند مبدل به درگیری خونین شود. در این بین، سخنان ولید جنبلاط و گزارش روزنامه لبنانی الاخبار در چند روز اخیر زنگ خطر را به صدا درآورده، چرا که الاخبار سخنان او را در پاسخ به پیشنهاد سمیر جعجع می‌داند که در جمع خصوصی به جنبلاط گفته بود نمایندگان‌شان از مجلس لبنان استعفا دهند و این که: «من ۱۵ هزار جنگجو دارم و ما قادر به مقابله با حزب‌الله هستیم، حزب‌اللهی که در نتیجه وضعیت لبنان و منطقه، بسیار ضعیف شده است.» این حرف جعجع را باید با توجه به درگیری ماه قبل ارزیابی کرد که نشان می‌دهد برنامه‌ای در کار است تا با ورود سلاح به لبنان دوباره این کشور به فاجعه جنگ داخلی کشیده شود. تشکیل کابینه جدید با حمایت اکثریت پارلمان و کنترل اوضاع سیاسی می‌تواند مانع اجرای این برنامه شود تا ماجراجوهایی نظیر بهاء حریری یا سمیر جعجع نتوانند با جنگ داخلی فرامین حامیان خارجی خود را به این کشور دیکته کنند. از این رو، ماراتن سیاسی برای تشکیل دولت جدید این بار نمی‌تواند به نفع لبنان باشد بلکه تسریع در تشکیل دولت مانعی در برابر ماجراجوهایی نظیر بهاء حریری و سمیر جعجع خواهد بود تا این کشور بار دیگر به کابوس جنگ داخلی کشیده نشود و ثبات و امنیت آن حفظ شود.

اخبار کوتاه

گروه‌های لیبیایی در پایان نشست قاهره از توافق خبر دادند

نمایندگان شورای پارلمان طبرق (دولت شرق لیبی) و شورای دولت وفاق ملی لیبی (دولت طرابلس) در پایان نشست قاهره بر سر لزوم پایان دادن به مرحله انتقالی و تأمین تدارکات مرحله دائم توافق کردند.

به گزارش ایسنا، به نقل از روسیا الیوم، حاضران در این نشست با صدور بیانیه مشترکی اعلام کردند، پیرامون امکان برگزاری همه‌پرسی درباره پیش‌نویس قانون اساسی فعلی یا برگزار نشدن آن بحث‌های حقوقی انجام شد و نظرات و پیشنهادات مختلفی نیز مطرح شد. در این بیانیه آمده است: دو طرف انعطاف‌پذیری زیادی در گفت‌وگو نشان دادند و توافق کردند که بحث‌ها را ادامه دهند. همچنین دو طرف تمایل خود را برای برگزاری دور بعدی مذاکرات در مصر برای تکمیل بحث‌های سازنده در مورد ترتیبات قانون اساسی ابراز داشتند.

---

۵۸ درصد اسکاتلندی‌ها خواستار استقلال از بریتانیا

بر اساس نتایج یک نظرسنجی، بیش از نیمی از مردم اسکاتلند خواستار کسب استقلال از بریتانیا هستند. به نوشته خبرگزاری رویترز، نتایج نظرسنجی مشترک دو مؤسسه «ایپسوس» و «MORI» نشان داد ۵۸ درصد مردم اسکاتلند خواستار جدایی از بریتانیا هستند که در نوع خود رکورد جدیدی محسوب می‌شود. طبق این نظرسنجی، با وجود افزایش روزافزون تقاضای مردم اسکاتلند برای جدایی از بریتانیا، همچنان ۴۲ درصد با استقلال این منطقه مخالف هستند. مرداد امسال نیز نتایج نظرسنجی وبگاه «یوگاو» نشان داده بود که ۵۳ درصد از مردم اسکاتلند حامی جدایی کشورشان از بریتانیا هستند.

کره‌شمالی هزاران خانه برای سیل‌زدگانش می‌سازد

رهبر کره‌شمالی متعهد شد تا به بازسازی مناطق توفان‌زده کمک کند و دست‌کم ۲۵ هزار واحد مسکونی جدید طی پنج سال آتی بسازد. خبرگزاری رسمی کره‌شمالی موسوم به KCNA روز چهارشنبه گزارش داد: کیم جونگ اون، رهبر کره‌شمالی در جریان بازدید از یکی از مناطق توفان‌زده این کشور نسبت به وجود خانه‌هایی با قدمت بیش از ۵۰ سال که مردم در آنها زندگی می‌کنند ابراز تأسف کرد و از ارتش خواست تا یک برنامه بازسازی جاه‌طلبانه‌تر را آغاز کند. این بازدید پس از آن صورت گرفت که کیم جونگ اون روز شنبه در جریان تشکر و قدردانی از شهروندان کشورش به خاطر فداکاری‌های‌شان گریه کرد؛ اقدام قابل توجهی که بیانگر تکیه وی به جنبه «مردمی بودن» شخصیتش برای مقابله با بحران‌های عمیق کشورش است.

کره‌شمالی امسال به خاطر تأثیرات اقدامات مبارزه با پاندمی کرونا، تحریم‌های بین‌المللی و توفان‌های متعدد که چندین شهر این کشور را درنوردیده است، سال بسیار دشواری داشته است.

پشخوان
Pishkhan.com

جوان

روزنامه سیاسی، اجتماعی و فرهنگی صبح ایران

صاحب امتیاز: پیام‌آوران نشر روز
مدیرعامل و مدیر مسئول: عبدالله گنجی
سردبیر: غلامرضا صادقیان
آدرس: تهران، خیابان شهید مطهری تقاطع میرزای شیرازی، پلاک ۳۸۴
سازمان آگهی‌ها: ۸۸۳۴۱۶۵۴
روابط عمومی: ۸۸۴۹۸۴۴۸، نمابر: ۶-۸۸۸۴۵۶۳۴
توزیع: شرکت نشر گستر امروز ۸۸۸۶۲۱۹۴
چاپ تهران: چاپخانه روزنامه جوان
www.javanonline.ir

| روزنامه جوان | شماره ۶۰۵۰ | پنج‌شنبه ۲۴ مهر ۱۳۹۹ | ۲۷ صفر ۱۴۴۲ | اذان ظهر: ۱۱:۵۰ |
غروب آفتاب: ۱۷:۲۹ | اذان مغرب: ۱۷:۴۷ | نیمه‌شب شرعی: ۲۳:۰۸ | اذان صبح فردا: ۰۴:۴۸ | طلوع آفتاب فردا: ۰۶:۱۲ |

دیده‌بان | هادی عسگری

ایرج راد: خانه هنرمندان برای ماندن نیازمند کمک است

رئیس شورای عالی خانه هنرمندان، کارگردان و بازیگر در گفت‌وگوی تلفنی با رادیو نمایش در مورد وضعیت مالی و بودجه خانه هنرمندان توضیح داد.

ایرج راد که ۲۰مهرماه به مدت دو سال به عنوان رئیس شورای عالی خانه هنرمندان انتخاب شد در مورد وضعیت مالی و بودجه خانه هنرمندان به برنامه «گیومه» رادیو نمایش گفت: با شهردار و شورای شهر گفت‌وگوهایی انجام دادیم و خوشبختانه مبالغی پرداخت شد. وی ادامه داد: ابتدا مبلغی حدود ۷۰۰میلیون تومان و در مرحله دوم هم همین مبلغ تزریق شد تا ما بتوانیم بخشی از حقوق پرسنل خانه هنرمندان را تأمین و یکسری از بدهی‌ها را نیز پرداخت کنیم اما همچنان برای سرپا ایستادن نیاز به حمایت داریم، چون در حال حاضر هیچ درآمدی نداریم و همان اندک درآمدی که خانه هنرمندان از فضاهای اطرافش مثل کافی شاپ‌ها و رستوران‌ها و فروشگاه کسب می‌کرد، دچار تعطیلی شده است، باید جلساتی برگزار شود و شورای عالی نظرش را نسبت به مسائل اعلام کند.

کتاب «ماشین‌های ساده» منتشر شد

«ماشین‌های ساده» یک جلد از مجموعه چهارجلدی «علوم عصر حجری» است که بچه‌ها را در قالب داستان با ماشین آلات مختلفی چون اهرم و چرخ‌دستی جرثقیل آشنا می‌کند.

مجموعه چهارجلدی «علوم عصر حجری» را فلیسیا لاو و جری بایلی نوشته‌اند. مایک فیلیپس تصویرگری و علی خاکبازان هم ترجمه آن را بر عهده داشته است. «ماشین‌های ساده» کتابی است که بچه‌ها را با اهرم، چرخ‌دستی، چرخ سفالگری، گاوآهن، خیش، انواع قرقره‌ها و نقاله آشنا می‌کند، ضمن اینکه با خواندن این کتاب، بچه‌ها یاد می‌گیرند چگونه چرخ دستی و شادوف بسازند. شادوف، همان چرخی است که دلو را به آن آویزان می‌کنند و از چاه آب می‌کشند.

مدیر کل دفتر تبلیغات و اطلاع‌رسانی وزارت ارشاد خبر داد

کاهش تبلیغات ایرانی در شبکه‌های ماهواره‌ای فارسی‌زبان

میزان آگهی‌های تبلیغاتی برندهای ایرانی در شبکه‌های ماهواره‌ای با وجود افزایش شبکه‌ها، کاهش یافته است.

محسن حدادی، مدیر کل دفتر تبلیغات و اطلاع‌رسانی وزارت فرهنگ و ارشاد اسلامی گفت: کاهش تبلیغات برندهای داخلی در شبکه‌های ماهواره‌ای به رغم افزایش حدود ۱۰۰درصدی تعداد این شبکه‌ها در سال‌های اخیر محصول یک هم‌افزایی فرادستگاهی است. حدادی با بیان اینکه میزان تبلیغات کالاهای ایرانی در شبکه‌های ماهواره‌ای به شدت کاهش داشته است، درباره دلایل این اتفاق اظهار داشت: مسئولیت‌پذیری صاحبان کالا و خدمات و برندهای داخلی در کنار توجه ویژه به سیاست‌های اقتصاد مقاومتی از جمله اعمال بسته‌های تشویقی در دستگاه‌های مختلف و به ویژه همراهی سازمان صداوسیما می‌تواند از دلایل اصلی تغییر این رویکرد و کاهش حداکثری تبلیغات باشد.

وی در ادامه بیان داشت: مطابق قانون و وظایف محوله، شبکه‌های ماهواره‌ای فارسی‌زبان رصد و گزارش‌های دوره‌ای برای دستگاه‌های ذی‌ربط جهت اقدام مقتضی ارسال می‌شود. حدادی با اشاره به اینکه اقدامات در دو سطح صنفی و غیرصنفی توسط دستگاه‌های مرجع انجام می‌شود، تصریح کرد: صاحبان کالا و خدمات در کشور به خوبی در جریان عدم‌همکاری با شبکه‌های ماهواره‌ای فارسی‌زبان هستند و اغلب آگهی‌های این شبکه‌ها، مربوط به وجود برخی کالای قاچاق در داخل کشور است. مدیر کل دفتر تبلیغات و اطلاع‌رسانی وزارت فرهنگ و ارشاد اسلامی با بیان اینکه تبلیغات در شبکه‌های ماهواره‌ای طبق آمار بسیار کاهش داشته است، گفت: شیوه‌های جدید تبلیغاتی و برنامه‌های جدید هم مورد رصد ما قرار داشته و در حال بررسی است. طبق ضوابط، موضوع پیگیری و حتماً به مراجع ذی‌صلاح اطلاع داده می‌شود.

روزشمار «بازگشت به هور» رونمایی شد

کتاب سی و پنجم از مجموعه بزرگ روزشمار جنگ ایران و عراق با عنوان «بازگشت به هور» توسط مرکز اسناد و تحقیقات دفاع مقدس منتشر و وارد بازار نشر شد.

به گزارش ایسنا، مرکز اسناد و تحقیقات دفاع مقدس در چهلمین سالگرد از شروع دفاع مقدس، در دومین هفته متمادی از کتاب جلد سی و پنجم روزشمار جنگ ایران و عراق با عنوان «بازگشت به هور» رونمایی کرد. این مراسم با توجه به وضعیت ناشی از شیوع ویروس کرونا بدون حضور رسانه‌ها برگزار شد.

روزشمار «بازگشت به هور» اگرچه ۶۲ روز از دوران هشت‌ساله دفاع مقدس را شامل می‌شود اما باید گفت این مقطع زمانی پر از حوادثی است که هم از بعد نظامی و هم بعد غیرنظامی از اهمیت بالایی برخوردار است و هر کدام از این حوادث مطرح‌شده نیازمند تحقیق و پژوهشی مجزا می‌باشد.

در گفت‌وگوی «جوان» با مدیر رادیو وحدت عنوان شد

راهبرد رسانه‌ای تقویت وحدت اسلامی حول محور تحقق امت اسلامی

■ محمدصادقی

با پایان یافتن ایام ماه صفر و آغاز ماه ربیع‌الاول، جهان اسلام آماده برگزاری «دهه وحدت» می‌شود. در شرایطی که کشورهای اسلامی بعضاً درگیر اختلافات مذهبی هستند و ردپای استکبار جهانی به خصوص دولت امریکا در دامن زدن به اختلافات کاملاً مشهود است، در مقابل سیاست تفرقه‌اندازانه امریکا و متحدانش، رسانه‌های کشورهای اسلامی وظیفه مهمی در تقویت وحدت اسلامی دارند، راه‌اندازی رادیو «وحدت» یکی از این گونه اقدامات است.

مهدی مسعودی مدیر رادیو وحدت در گفت‌وگو با «جوان» درباره برنامه‌های این شبکه رادیویی توضیحاتی را ارائه کرد و گفت: رادیو وحدت همزمان با اول ربیع‌الاول یعنی ۲۷مهر ماه کار خود را آغاز می‌کند و تا ۱۳آبان ماه که مصادف با ۱۷ربیع‌الاول و پایان هفته وحدت است، به کار خود ادامه می‌دهد.

مسعودی درباره لزوم راه‌اندازی چنین شبکه‌ای عنوان کرد: توجه به اصل دوستی و همدلی مسلمین و کثرت تشابهات و اشتراکاتی که در برابر اختلافات داریم، سبب شد تا برای تقویت این تشابه و تحقق شکوفایی امت رسول‌الله(ص) این شبکه رادیویی برنامه داشته باشد.

لزوم بیان عقیده به دور از دشمنی نگاه اصلی ما در شبکه‌ای است که با شعار همدلی امت رسول‌الله(ص) آغاز به کار می‌کند

■ **رسانه باید تفرقه را دور کند**

وی ادامه داد: ما در حال حاضر باید برای بازگشت به دوران شکوه و اقتدار جهان اسلام تلاش کنیم، باید برادری امت رسول‌الله(ص) فارغ از مرزهای سیاسی شکل بگیرد و نقطه اتکایی برای شکوه امت اسلامی است، البته نباید فراموش کنیم که با پیروزی انقلاب اسلامی ایران آتش اختلاف شیعه و سنی خاموش و کمرنگ شد اما باید توجه داشت با تقویت نقاط مشترک برای رسیدن به نقطه شکوه جهان اسلام باید تلاش کرد.

مدیر رادیو وحدت یکی از مهم‌ترین دیدگاه‌های حاکم بر برنامه‌سازی در این شبکه رادیویی را توجه به اصل وحدت برای سربلندی جهان اسلام عنوان کرد و افزود: باید تفکر تفرقه در جامعه مسلمین را به عقب برانیم و یادآور شویم که وضع و مسئله فلسطین، بوسنی، کشمیر و... در سایه وحدت سامان می‌یابد و علت همه مشکلات اختلاف و عدم وحدت است.

■ **برنامه‌سازی بر اساس آموزه‌های قرآنی**

مسعودی به سرفصل‌هایی چون اهمیت وحدت، تعریف و مراتب آن، ثمرات وحدت و موانع پیش روی این مهم به عنوان اصلی‌ترین مباحثی که باید به آن توجه کرد اشاره کرد و گفت: دنیای اسلام بیش از همیشه به اتحاد و تمسک به قرآن نیاز دارد و مهم‌ترین اصلی که در برنامه‌سازی باید به آن توجه شود، اتحاد مسلمین است.

وی با اشاره به برنامه‌های تدارک دیده در این شبکه رادیویی بیان داشت: وحدت نقطه مقابل با نفاقی است که استکبار جهانی می‌خواهد در غرب میان امت اسلامی ایجاد کند، بر همین اساس در رادیو وحدت دو بخش اصلی با این پیش‌زمینه را در برنامه‌سازی در نظر گرفته‌ایم.

مسعودی در تشریح نگاه این شبکه رادیویی به «وحدت» گفت: زمانی که بحث «وحدت» مطرح می‌شود، ما به دنبال نقاط مشترک و تقویت آن هستیم و قرار نیست در برپایی وحدت هیچ گروه و مذهبی از عقاید خود دست بکشد.

وی افزود: لزوم بیان عقیده به دور از دشمنی نگاه اصلی ما در شبکه‌ای است که با شعار همدلی امت رسول‌الله(ص) آغاز به کار می‌کند و در این بین فرای مرزهای جغرافیایی کشورمان در عرصه بین‌الملل نیز به این مهم توجه می‌شود.

مدیر رادیو وحدت ادامه داد: برنامه‌های این شبکه رادیویی با توجه به اقتضائات جامعه بحث وحدت را در موضوعات مختلفی از دیدگاه اهل سنت و شیعیان بررسی می‌کند و موضوعاتی چون وحدت با محوریت قرآن و شخصیت رسول‌الله(ص) را دنبال خواهد کرد.

وی ادامه داد: اولین حوزه مورد توجه در برنامه‌سازی‌ها بحث مخاطب داخلی است که مربوط به بحث برادران اهل تسنن و تشیع داخل کشور می‌شود که بخشی از برنامه‌های رادیو وحدت به این موضوع اختصاص دارد و بخش دیگر برنامه‌سازی به بحث امت رسول‌الله(ص) با تکیه بر مسلمانان خارج از ایران اختصاص یافته است که ما در این زمینه برنامه‌هایی را در ارتباط با علما و اساتید خارج از ایران خواهیم داشت.

مدیر رادیو وحدت توضیح داد: در حوزه بین‌الملل تلاش شده از جغرافیای مختلف امت اسلامی مهمان داشته باشیم و کارشناسان و صاحبنظرانی از امریکای جنوبی، مصر، یمن، هند و جنوب شرق آسیا و... در برنامه‌های این شبکه رادیویی شرکت و دیدگاه خود را در لزوم وحدت اسلامی بیان می‌کنند.

■ **سفر کاروان وحدت به اقصی نقاط ایران**

مسعودی درباره برنامه ویژه این شبکه رادیویی توضیح داد: «کاروان وحدت» یک برنامه ویژه این شبکه رادیویی است که به صورت محیطی و میدانی برگزار می‌شود که با توجه به ابلاغیه‌های ستاد کرونا در صورت امکان این برنامه از آغاز هفته وحدت به صورت زنده در شش تا هفت استان سنی‌نشین ایران از جمله کرمانشاه، کردستان، آذربایجان‌غربی، گلستان و... اجرا می‌شود که در این برنامه با افراد مختلف، مسئولان و... گفت‌وگو می‌شود.

وی با اشاره به استفاده از رادیو نما و بخش‌های تصویری خاطرنشان کرد: دو محور را در نظر گرفتیم؛ یکی بحث اتحاد بین شیعه و سنی در داخل ایران و یکی هم نگاه‌مان به بحث اتحاد در حوزه بین‌الملل و امت اسلامی است. در کنار برنامه‌های زنده و تأمینی، در برنامه‌های شبانگاهی به صورت تصویری در ایران‌صدا هم حضور خواهیم داشت.

مدیر رادیو وحدت با اشاره به اینکه این رادیو در زمان خود ۲۴ساعته برنامه دارد، بیان کرد: بخشی از برنامه‌های این شبکه رادیویی برنامه‌های تأمینی و تولیدی است که با نگاه به حوزه وحدت روی آنتن می‌رود.

وی افزود: همچنین «عصروحدت» نام برنامه عصرگاهی این رادیو است که با نگاه به وحدت داخل ایران پخش می‌شود.

وی ادامه داد: در برنامه گفت‌وگومحور «امت رسول‌الله(ص)» نیز هر شب با علما و بزرگان اهل سنت خارج از ایران درباره وحدت امت رسول‌الله(ص) صحبت می‌شود.

مسعودی گفت: رادیو وحدت یک رادیوی مناسبتی است و از آنجا که به موضوع بسیار تخصصی می‌پردازد، این شبکه رادیویی ادامه‌دار نخواهد بود اما نکته مهم این است که ما در سال‌های گذشته رادیوهای مناسبتی داشته‌ایم اما رادیویی با نام رادیو وحدت نداشتیم و این اولین سال است که رادیو وحدت با توجه به اقتضاعات موجود در جوامع بین‌المللی راه‌اندازی شده است. وی در پایان درباره برنامه‌سازان این شبکه رادیویی بیان کرد: در حوزه برنامه‌سازی به ویژه رادیوهای مناسبتی تلاش می‌شود از برنامه‌سازان توانمندتر استفاده شود. ما هم تلاش کرده‌ایم از همه دوستان معاونت صدا که ظرفیت‌های خاص و امکان تولید برنامه‌های ویژه برای این شبکه رادیویی را دارند، بهره ببریم.

حکمت

امام حسن(ع):

خیری که هیچ شری در آن نیست، شکر بر نعمت و صبر بر مصیبت ناگوار است.

تحف‌العقول ص۲۳۴

نما | حسین کشتکار

معاون هنری وزیر فرهنگ و ارشاد اسلامی عنوان کرد

گرایش نوجوانان و جوانان به موسیقی دستگاهی و نواحی در جشنواره ملی موسیقی جوان

«جشنواره ملی موسیقی جوان» نمادی از تعامل و همراهی جدی هنرمندان مختلف با یک رویداد است که نتایج آن به تدریج در گذر سال‌ها بیشتر دیده می‌شود

گزارش
سیدمرتضی ذاکر

معاون هنری وزارت ارشاد ضمن اشاره به اینکه یکی از مسائل ضروری در شرایط امروز، بازنگری در جشنواره‌های هنری است، می‌گوید جشنواره‌های ضروری و مهمی که در جریان هنر اهمیت دارند، باید تقویت شوند.

سیدمحمدمجتبی حسینی، معاون امور هنری وزیر فرهنگ و ارشاد اسلامی همزمان با برگزاری مرحله نهایی چهاردهمین دوره «جشنواره ملی موسیقی جوان» در خصوص ضرورت معرفی و ایجاد زمینه پیشرفت و تداوم فعالیت‌های جوانان در عرصه موسیقی، گفت: هر چند محور اصلی جشنواره ملی موسیقی جوان استعدادیابی است، اما در آن فرصت مغتنم گفت‌وگو و ارتباط جوانان با استادان نامدار موسیقی فراهم می‌شود. جشنواره موسیقی جوان از سویی بیانگر گذشته و حال جریان موسیقی است، از این نظر که اقبال و استعداد نوجوانان و جوانان به فعالیت در موسیقی، نتایج وضعیت آموزش‌های موسیقی را تا اندازه‌ای بیان می‌کند و از سویی دیگر و مهم‌تر از آن، نشانه‌هایی از آینده موسیقی ایران را می‌توان در این جشنواره دید. جشنواره موسیقی جوان نشان می‌دهد نوجوانان و جوانان کشور به موسیقی دستگاهی، نواحی و کلاسیک گرایش دارند و با چه مقدار جدیت در آن عرصه تلاش می‌کنند، آمار شرکت‌کنندگان در جشنواره و علاقه‌مندی ایشان فرصت مطالعاتی خوبی برای شناخت ابعاد مختلف موضوع برای برنامه‌ریزان است. وی ادامه داد: بی‌تردید ایجاد زمینه‌ای برای تداوم فعالیت جوانان مستعد این جشنواره و پیشرفت آنان که در آینده موسیقی کشور تعیین‌کننده است، ضرورت دارد، اما در این مسیر همراهی و تعامل نهادهای مختلف لازم است. جشنواره موسیقی جوان فرصتی را فراهم می‌کند تا در یک رویداد تخصصی با حضور داورانی که هنرمندان شاخص کشور هستند، استعدادها شناسایی شود و ظرفیت و توان نهادهای فرهنگی و هنری با توجه به وظایفی که دارند، در کنار هم می‌تواند به تداوم و تقویت فعالیت‌های جوانان کمک کند. نهادهایی مانند صدا و سیما با پرداختن به موسیقی ملی و نواحی و همچنین آموزش و پرورش نیز با فراهم کردن فضایی برای آشنایی آینده‌سازان با هنرهای اصیل و برآمده از فرهنگ ارزشمند کشور می‌توانند در این زمینه مؤثر باشند. معاون وزیر فرهنگ و ارشاد اسلامی همچنین در مورد برنامه‌ریزی برای تقویت جشنواره، گفت: یکی از مسائل ضروری در شرایط امروز، بازنگری در جشنواره‌های هنری است که جشنواره‌های ضروری و مهمی که در جریان هنر اهمیت دارند، تقویت شوند و متناسب با شرایط و تحولات امروز هنر به نحو مناسب ایفای نقش کنند. جشنواره ملی موسیقی جوان از رویدادهایی است که بر ضرورت و اهمیت این جشنواره اتفاق نظر وجود دارد و می‌تواند از نظر تخصصی اعتبار آن تقویت شود.

وی در مورد نقش جشنواره در جریان آینده موسیقی ایران تأکید کرد: گرچه جشنواره ملی موسیقی جوان پنجره‌ای به فردا و آینده موسیقی ایران می‌گشاید و می‌تواند امید به آینده موسیقی را نوید دهد، اما از یک سو تصویری از وضعیت، سیاست‌ها و چگونگی آموزش موسیقی در کشور نیز ارائه می‌کند. این جوانان در جریان آموزش هنر موسیقی پیش آمده‌اند و تا حدودی نقاط قوت و ضعف و داشته‌ها و نیازهای حوزه آموزش موسیقی را می‌توان در این جشنواره دید. جشنواره ملی موسیقی جوان نمادی از تعامل و همراهی جدی هنرمندان مختلف با یک رویداد است که نتایج آن به تدریج در گذر سال‌ها بیشتر دیده می‌شود. حسینی در پایان در خصوص اهمیت توجه به استعدادهای موسیقی در معرفی و شناسایی هنر و موسیقی امروز ما در جهان عنوان کرد: موسیقی ایران آینه‌ای است از ویژگی‌های فکری و فرهنگی کشور عزیزمان، ایمان‌داری، حماسه‌های تاریخی و رشادت‌ها، مقاومت و پایداری فرهنگی، توجه به اصالت‌ها و در عین حال بروز خلاقیت‌ها بر بستر سنت، اخلاق‌مداری و وفاداری یک ملت در آینه هنر قابل مشاهده است. موسیقی ایرانی در میان انواع موسیقی‌ها، دارای تشخص و اعتبار ویژه و تاریخی قابل توجه است، لذا توجه به پرورش صحیح استعدادهای درخشان این حوزه نقش مؤثر و بسزایی در نشان دادن تصویر روشن و واقعی از کشورمان دارد.

«دادِستان» ده‌نمکی در ترکیه، «زیر خاکی ۲» و «جنگل سرخ» در مسیر تولید

■ مصطفی محمدی

همزمان با خبر مدیر گروه فیلم و سریال مرکز سیمافیلم در مورد تلاش برای ساخت فصل دوم سریال «زیرخاکی»، سریال «جنگل سرخ» و روایت حماسه‌های مردم غرب کشور و شهدای مدافع حرم، عوامل سریال «دادِستان» مشغول ادامه تصویربرداری این سریال در کشور ترکیه هستند.

مجید اکبرشاهی مدیر گروه فیلم و سریال مرکز سیمافیلم درباره رویکرد تولیدات در این گروه با بیان اینکه تولیدات ارزشمند نمایشی در حوزه گفتمان انقلاب اسلامی همواره مورد توجه بوده است، گفت: در کنار تولید آثار نمایشی با موضوعات متنوع در حال رصد و دریافت ایده‌هایی با محوریت وقایع انقلاب و دفاع مقدس هستیم که در این بین تولید مجموعه تلویزیونی «جنگل سرخ» که به حماسه عظیم مردم شمال کشور در جنگل‌های مازندران و در مبارزه با کمونیست‌ها و منافقین موسوم به جبهه سوم می‌پردازد، مراحل بازنویسی و پیش‌تولید را طی می‌کند.

وی خاطرنشان کرد: مجموعه دیگری با موضوع همبستگی مردم کرد ایران و عراق و رشادت‌های آنها در دفاع از انقلاب و کشور، مراحل طراحی و نگارش را می‌گذراند.

در مسیر پیش روی تولید، توجه ویژه‌ای به ایثار غیورمردان غرب کشور به ویژه مردم استان ایلام شده

که در حال تحقیق و دریافت طرح‌ها و ایده‌های مناسب هستیم تا در اولین فرصت قصه جوانمردی و مقاومت مردم استان ایلام را که تاکنون کمتر به نقش مردم این منطقه در دوران دفاع مقدس پرداخته شده و گمنام هستند به قاب تصویر بکشیم.

وی در خاتمه تأکید کرد: تلاش می‌کنیم بر اساس رویکرد گروه فیلم و سریال، آثار مهم این حوزه از جمله «قاصدک» با موضوع شهدای مدافع حرم و «همدل» با محوریت جهاد مردمی در مقابله با کرونا را برای تولید آماده کنیم و تولیداتی با موضوع تروریسم منطقه‌ای (خانه امن) را به سرانجام برسانیم، همچنین در تلاشیم «دعوت نحس» با محوریت مفاهیم دینی، «به توان بی‌نهایت» با محوریت ایجاد انگیزه برای تکیه بر توانمندی‌ها و «نیکان» با موضوع مافیای دارو و خودباوری و همچنین فصل دوم سریال «زیرخاکی» که فصل اول آن را مخاطبان دیده‌اند به مرحله تولید برسانیم.

از سوی دیگر خبر می‌رسد تصویربرداری جدیدترین سریال مسعود ده‌نمکی به تهیه‌کنندگی محمد خزاعی، بعد از گرفتن صحنه‌های حمله داعش به مجلس و چند لوکیشن تهران، در استانبول ترکیه ادامه دارد. در حال حاضر گروه تولید مشغول ضبط سکانس‌های مربوط به خارج از کشور این سریال با حضور بازیگران ایرانی و خارجی است و به زودی پس از ضبط این سکانس‌ها به کشور بازمی‌گردد.

بخشی از تصویربرداری باقی مانده سریال «دادِستان» پس از بازگشت گروه به کشور در شهرک دفاع مقدس پیگیری می‌شود تا کار تصویربرداری این مجموعه تلویزیونی به پایان برسد. همزمان با تصویربرداری «دادِستان» تدوین سریال نیز در حال پیگیری است تا این سریال تلویزیونی آماده پخش شود.

کتاب «در مکتب حاج قاسم» اثر علی گرجی منتشر شد

کتاب «در مکتب حاج قاسم...» اثر علی گرجی‌مرغملکی توسط انتشارات سدره المنتهی روانه بازار نشر شد.

کتاب «در مکتب حاج قاسم...» با گردآوری و تدوین علی گرجی‌مرغملکی در دسترس علاقه‌مندان قرار گرفت. این کتاب که به همت انتشارات سدره المنتهی به چاپ رسیده مشتمل بر چهار بخش: مقاومت در مکتب امام و ولایت، بررسی مکتب شهید سلیمانی، منشور مکتب و بیانات شهید سلیمانی و خاطرات است. در مقدمه این کتاب به قلم مؤلف آمده است: «در این مجموعه تلاش کرده‌ایم ابتدا بر اساس تأکیدات ولی امر مسلمین به محکمات مکتب امام و شاخصه‌های پرارزش انقلابی در مکتب ولایت اشاره داشته باشیم و سپس به اصول و ارکان مکتب سلیمانی و در آخر به نقل خاطرات بپردازیم.» این کتاب ۲۵۶صفحه‌ای با شمارگان ۲هزار نسخه و قیمت ۳۵هزار تومان روانه بازار نشر شده است.

آگهی مناقصه عمومی (دو نوبتی)

نوبت اول

شهرداری چهاردانگه در نظر دارد براساس ماده ۵ آئین نامه مالی شهرداری‌ها نسبت به برگزاری مناقصه عمومی با مشخصات ذیل اقدام نماید.

ردیف	عنوان	مبلغ (به ریال)	سپرده (به ریال)
۱	انجام امور خدمات شهری ناحیه یک	۱۹/۵۶۱/۵۶۰/۰۰۰	۹۷۸/۰۷۸/۰۰۰

کلیه متقاضیان می‌توانند برای دریافت اسناد و مدارک مناقصه و ارائه پیشنهاد ظرف مدت ۱۰ روز پس از درج آگهی نوبت دوم به آدرس بزرگراه آیت اله سعیدی، چهاردانگه، پلاک ۵۱۹ ساختمان مرکزی شهرداری، واحد امور قراردادها مراجعه نمایند.

تلفن تماس: ۵-۵۵۲۷۹۲۹۴

توضیح:

۱. هزینه چاپ آگهی به عهده برنده مناقصه و مزایده می‌باشد.

۲. هزینه خرید اسناد مبلغ ۵۰۰/۰۰۰ ریال می‌باشد.

امور قراردادهای شهرداری چهاردانگه

پیشخوان
Pishkhan.com