# کیهان

دوشنبه ۵ آبان ۱۳۹۹ □ ۹ ربیع‌الاول ۱۴۴۲ □ ۲۶ اکتبر ۲۰۲۰

۱۲صفحه ( نیازمندی‌ها در صفحه۶ )

سال هفتادو نهم □ شماره ۲۲۵۹۴ □ تکشماره ۲۰۰۰۰ ریال


۵۰ درصد کارمندان در تهران تا پایان آبان‌ماه دورکار شدند

## تعطیلی یک‌هفته‌ای ۳ گروه از مشاغل در ۴۳ شهر بحرانی

- ابلاغ دستورالعمل «نحوه مقابله با ترک وظایف قانونی مدیران و کارمندان».
- رئیس کمیسیون عمران مجلس: نیمی از درآمد خانوارها صرف اجاره مسکن می‌شود.
- فرمانده سپاه: برخورد پلیس با اراذل و اوباش مورد قبول مردم بود.
- رئیس شورای تامین‌کنندگان دام زنده: کمبود دام و گوشت در کشور نداریم. [ صفحات ۱۰، ۱۱و ۴]

گزارش خبری کیهان

## تکرار «فتنه اکتبر» در عراق با هدف حذف حشدالشعبی و پارلمان برای نجات آمریکا

- دولت انتقالی سودان، فلسطین را با وعده ۸۱ میلیون دلار فروخت!
- افزایش فشارها به حزب‌الله از سوی آمریکا همزمان با بازگشت سعد حریری به قدرت!
- حمله انتحاری داعش به مرکز آموزشی کابل؛ ۳۰ شهروند شیعه افغان به شهادت رسیدند.
- پلیس آمریکا یک سیاه‌پوست دیگر را به گلوله بست و مردم به خیابان‌ها برگشتند.

[ صفحه آخر]

### در جلسه حضوری با اعضای ستاد ملی مقابله با کرونا مطرح شد

# توصیه‌های رهبری برای مهار کرونا

# تصمیم قاطع، اقناع مردم و همکاری همگانی

## انتقاد اشکالی ندارد ولی هتک حرمت رئیس‌جمهور و سایر مسئولین حرام است

- حضرت آیت‌الله‌العظمی خامنه‌ای: لازمه اِعمال مدیریت صحیح و مناسب «اتخاذ تصمیم‌های قاطع حاکمیتی»، «اقناع افکار عمومی» و «همکاری همه دستگاه‌ها و همچنین همکاری مردم» است.
- این همکاری فقط مختص مقابله با کرونا نیست بلکه باید در همه مسائل به‌خصوص مسائل سیاسی وجود داشته باشد زیرا کشور که دارای ملتی قدرتمند، نظام نوپدید و سخن جدید است، به‌طور طبیعی با مسائل مهمی در عرصه جهانی و داخلی مواجه است.
- در برخی کشورها همانند آمریکا بدترین مدیریت اعمال شده است ولی ما باید تلاش کنیم از این حادثه که با جان و سلامت مردم و امنیت و اقتصاد آنها در ارتباط است، با بهترین مدیریت عبور کنیم.
- هتک حرمت در میان مردم حرام است و نسبت به مسئولان بیشتر، به‌خصوص در میان مسئولان بالای کشور.
- ممکن است انتقاد درستی داشته باشید، انتقاد کنید اشکالی ندارد اما انتقاد با اهانت و هتک حرمت متفاوت است. اینگونه رفتارها و هتک حرمت، روش آمریکایی‌ها است که در مناظره‌ها و کارهای مطبوعاتی، خود را در دنیا رسوا کرده‌اند تا جایی که یک شخصیت برجسته سیاسی آنها می‌گوید، دنیا با هراس و تحقیر به ما نگاه می‌کند.
- روش ما اسلامی و قرآنی است، یعنی انتقاد بیان می‌شود اما هتک حرمت انجام نمی‌گیرد.
- باید حرمت رؤسای سه قوه و مسئولان کشور که در عرصه خدمت‌رسانی به مردم هستند، حفظ شود.
- هنگامی که وزارت بهداشت، مصادیق محدودیت را تعیین کرد، بقیه دستگاه‌ها باید بدون در نظر گرفتن ملاحظات دیگر، آنها را رعایت و اجرا کنند.
- از آنجا که جنبه‌های امنیتی و اقتصادی نیز نشأت‌گرفته از همین بیماری است، بنابراین اصل و اولویت در تصمیم‌گیری‌ها، سلامت مردم است.
- کنترل دقیق مبادی ورودی کشور، محدودیت ترددهای غیرضرور بین‌شهری به همراه اقناع مردم و اِعمال سخت‌گیرانه ضوابط در ناوگان حمل‌ونقل شهری و محیط‌های عمومی، از جمله مصادیق محدودیت‌ها است که مسئولیت اصلی اجرا و نظارت، با شورای امنیت کشور و نیروی انتظامی است.
- متأسفانه گاهی برخی از مسئولان در رعایت مواردی مثل ماسک زدن به شیوه صحیح یا رعایت فاصله، کوتاهی می‌کنند که این بی‌اعتنایی‌ها بر رعایت‌های عمومی مردم هم اثر منفی می‌گذارد.
- همه آنچه گفته شد در حکم ابزار است و آنچه به این ابزارها، جان و روح می‌بخشد پروردگار متعال است که باید با دعا و تضرع، نظر لطف الهی را که همواره شامل حال ملت ایران بوده است، برای عبور از این گردنه نیز جلب کرد.
- کارهای بزرگی در کشور در جریان است و به توفیق الهی هیچ حادثه‌ای نتوانسته جمهوری اسلامی را متوقف کند اما باید این موانع را که موجب کُند شدن حرکت می‌شود، هر چه زودتر برطرف کرد.

[صفحه ۳]

۳ معارفه نماینده جدید رهبر معظم انقلاب در سوریه

دبیر کل مجمع جهانی بیداری اسلامی در بیانیه‌ای تأکید کرد

۱۱ افراط‌گری و هتک حرمت ساحت پیامبر(ص) دو روی یک سکه‌اند

به مناسبت سالگرد سخنرانی امام خمینی(ره) بر ضد کاپیتولاسیون

۳ امام از همان ابتدای نهضت تکلیف آمریکا را روشن کرد

۳ «پرویز اسکندرپور» هنرمند مطرح هنرهای تجسمی درگذشت

۳ رزمایش عاشقان ولایت ۹۹ نیروی زمینی ارتش در مناطق مرزی شمال غرب کشور برگزار شد


## دیدار جمعی از همسران شهدای انقلاب اسلامی با خانواده شهید امر به معروف محمد محمدی

تعدادی از نمایندگان تشکل بانوان شهدای انقلاب اسلامی در اقدامی ارزشمند با حضور در منزل شهید امر به معروف «محمد محمدی» ضمن دیدار با خانواده شهید، نسبت به مقام این شهید بزرگوار ادای احترام کردند.

پاسدار بسیجی محمد محمدی، شامگاه یکشنبه گذشته در عمل به فریضه امر به معروف و نهی از منکر در درگیری با ۷ تن از اراذل و اوباش در شرق تهران مورد اصابت چاقو قرار گرفت و علی‌رغم اقدامات درمانی در نهایت به جمع شهیدان پیوست.

## انصارالله فرودگاه‌ها و پایگاه‌های نظامی سعودی را با موشک و پهپاد درهم کوبید

- انقلابیون یمن بار دیگر مواضع حساس نظامی آل‌سعود را در هم کوبیدند.
- فرودگاه‌های جیزان، ابها و پایگاه نظامی خمیس مشیط و پایگاه نظامی ملک خالد در عربستان طی این عملیات هدف قرار گرفتند.
- سخنگوی نیروهای مسلح یمن: این عملیات پهپادی با استفاده از سه فروند پهپاد قاصف۲ و با دقت انجام شده است.
- موشک بالستیک انقلابیون نیز نشست فرماندهان ائتلاف سعودی را در مأرب هدف قرار داد.
- در این عملیات دستکم، سه افسر بلندپایه وابسته به ائتلاف سعودی کشته شدند.
- مأرب اصلی‌ترین مرکز حضور عناصر حزب الاصلاح یمن، به عنوان مهم‌ترین حامی دولت مستعفی یمن به شمار می‌رود.

[صفحه آخر]

خبر ویژه

### بزرگ‌کنندگان بایدن معلولیت ذهنی دارند یا مأموریت؟!

[ صفحه۲ ]

یادداشت روز

### مرزهای ممنوعه!

[ صفحه۲ ]


### آگهی مناقصه یک مرحله‌ای (چاپ نوبت اول) شماره مناقصه: ۹۹/۱۶/ق

شرکت مخابرات ایران (سهامی عام) مدیریت منطقه قزوین

شرکت مخابرات ایران (منطقه قزوین) در نظر دارد «خریداری کابل هوایی مهاردار و بدون مهار و سیم رانده» را از طریق مناقصه عمومی یک مرحله‌ای برگزار نماید. متقاضیان شرکت در مناقصه می‌توانند جهت کسب اطلاعات بیشتر به آگهی فراخوان در سایت مخابرات منطقه قزوین به آدرس WWW.QAZVIN.TCI.ir مراجعه نمایند.

مدیریت مالی و پشتیبانی مخابرات منطقه قزوین

### آگهی تجدید(نوبت دوم) مناقصه شماره ۹۹/۳۵ (یک مرحله ای از طریق ارزیابی کیفی)

شرکت مخابرات ایران (سهامی عام) منطقه فارس

شرکت مخابرات ایران – منطقه فارس، در نظر دارد نسبت به عملیات اجرای طرح FTTH شهرک الهیه واقع در شهرک بهشتی (شامل: اخذ مجوز شهرداری ، حفاری، کابل‌کشی خاکی، کانالی و هوایی و مرمت مسیر)در دو محور را بر اساس مشخصات موجود در اسناد از طریق مناقصه عمومی اقدام نماید. لذا از کلیه اشخاص حقوقی واجد شرایط دعوت به عمل می‌آید متقاضیان جهت کسب اطلاعات بیشتر به آدرس‌های WWW.TCI.IR و FARS.TCI .IR مراجعه نمایند.

روابط عمومی مخابرات منطقه فارس

### آگهی ارزیابی کیفی و مناقصه همزمان شماره ۹۹/۱۸ نوبت اول

برق منطقه‌ای استان سیستان و بلوچستان

مناقصه‌گزار: شرکت سهامی برق منطقه‌ای سیستان و بلوچستان

نوع مناقصه: عمومی یک مرحله‌ای

موضوع مناقصه: تهیه و تامین یراق‌آلات، تجهیزات سیستم اتصال زمین و احداث کامل خط ۲۳۰ کیلوولت دومداره ارتباطی پست پارود

مبلغ تضمین شرکت در فرایند ارجاع کار: ۱/۴۲۵/۰۰۰/۰۰۰ ریال (ضمانتنامه شرکت در فرآیند ارجاع کار می‌بایست دارای ۳ ماه اعتبار از آخرین مهلت تحویل پاکات و همچنین قابلیت تمدید به مدت ۳ ماه دیگر باشد.)

تاریخ دریافت اسناد ارزیابی کیفی و مناقصه: از ساعت ۱۱ صبح روز سه‌شنبه مورخ ۹۹/۷/۲۹ لغایت ساعت ۱۵ روز سه‌شنبه مورخ ۹۹/۸/۶

نحوه دریافت اسناد ارزیابی کیفی و مناقصه: مراجعه به صفحه اعلان عمومی سامانه تدارکات الکترونیکی دولت به آدرس setadiran.ir

تاریخ تحویل پاکات ارزیابی کیفی و مناقصه: حداکثر تا ساعت ۳ بعدازظهر روز سه‌شنبه مورخ ۹۹/۸/۲۰

تاریخ و محل بازگشایی پاکات ارزیابی کیفی: راس ساعت ۹ صبح روز چهارشنبه مورخ ۹۹/۸/۲۱– امور تدارکات و قراردادهای شرکت برق منطقه‌ای سیستان و بلوچستان

در جلسه مذکور، پاکات ارزیابی کیفی گشوده و جهت بررسی و امتیازدهی تحویل کمیته فنی بازرگانی می‌گردد. زمان بازگشایی پاکات مناقصه در همین جلسه تعیین و کتبا به اطلاع مناقصه‌گران خواهد رسید.

نحوه تحویل پاکات ارزیابی کیفی و مناقصه: پاکات ارزیابی کیفی و مناقصه که توسط مناقصه‌گر تهیه می‌شود می‌بایست به دو شکل تحویل شود:

۱– بارگذاری پاکات (ارزیابی کیفی، پاکت الف، پاکت ب و پاکت ج) به صورت الکترونیکی در سامانه تدارکات الکترونیکی دولت مطابق با زمان‌بندی.

۲– تحویل فیزیکی فقط پاکت (الف) مناقصه مطابق با زمانبندی به آدرس زاهدان، حدفاصل دانشگاه ۳۷ و ۳۹، دبیرخانه شرکت برق منطقه‌ای سیستان و بلوچستان، تلفن: ۰۵۴۳۱۱۳۷۰۵۷

تحویل پاکات به هر دو روش الزامیست

مدت انجام کار: ۶ (شش) ماه شمسی

پیام مدیریت مصرف

مدیریت مصرف برق یعنی بهینه، به اندازه نیاز و در زمان مناسب مصرف کنیم

روابط عمومی شرکت برق منطقه‌ای سیستان و بلوچستان

شناسه آگهی: ۱۰۲۹۷۷۰ شناسه نوبت چاپ: ۱۰۹۴۴۳۰

م‌الف: ۵۸۶

### فراخوان مناقصه عمومی (دومرحله‌ای) شماره ۹۹/۵۰ نوبت اول

وزارت نیرو شرکت سهامی برق منطقه‌ای کرمان

شرکت سهامی برق منطقه‌ای کرمان (به عنوان دستگاه مناقصه‌گزار) در نظر دارد خرید انواع باتری ۲ ولتی سرب اسید (تر) در آمپرساعت‌های مختلف به شماره ثبت ۲۰۹۹۰۰۱۴۰۶۰۰۰۰۲۹ را از طریق سامانه تدارکات الکترونیکی دولت برگزار نماید. کلیه مراحل برگزاری مناقصه از دریافت اسناد تا ارائه پیشنهاد مناقصه‌گران و بازگشایی پاکتها از طریق درگاه سامانه تدارکات الکترونیکی دولت (ستاد) به آدرس www.setadiran.ir انجام خواهد شد و لازم است مناقصه‌گران در صورت عدم عضویت قبلی، مراحل ثبت‌نام در سایت مذکور و دریافت گواهی امضای الکترونیکی را جهت شرکت در مناقصه محقق سازند.

تاریخ انتشار اسناد مناقصه در سامانه: ساعت ۱۰ روز سه‌شنبه مورخ ۹۹/۸/۶.

آخرین مهلت دریافت اسناد مناقصه از سامانه: ساعت ۱۹ روز دوشنبه مورخ ۹۹/۸/۱۲

آخرین مهلت بارگذاری اسناد مناقصه و پاکت‌های پیشنهادی: تا ساعت ۱۳:۳۰ روز دوشنبه مورخ ۹۹/۸/۲۶

مهلت ارسال اصل پاکت الف: تا ساعت ۱۳:۳۰ روز دوشنبه مورخ ۹۹/۸/۲۶.

زمان و محل بازگشایی پاکات مناقصه: ساعت ۱۱ روز سه‌شنبه مورخ ۹۹/۸/۲۷.

ساختمان شماره یک– طبقه دوم (اتاق کنفرانس) شرکت سهامی برق منطقه‌ای کرمان.

محل تحویل پاکت الف: کرمان– بلوار شهید عباسپور– اداره دبیرخانه شرکت سهامی برق منطقه‌ای کرمان کد پستی: ۷۶۱۴۶۵۳۱۴۳

تذکر مهم: تحویل نسخه اصل پاکت الف به صورت لاک و مهر شده به آدرس فوق‌الذکر الزامی می‌باشد.

مبلغ و نوع تضمین شرکت در فرایند ارجاع کار: مبلغ ۱/۲۴۹/۰۸۷/۰۰۰ ریال به صورت یک یا ترکیبی از ضمانتنامه‌های مندرج در ذیل:

– رسید واریز وجه به شماره شبا IR۸۱۰۱۰۰۰۰۴۱۰۱۱۲۱۶۳۸۱۶۲۰۲۸ و شناسه واریزی ۳۶۳۱۲۱۶۵۹۲۲۴۵۰۰۸۱۰۵۰۰۰۰۰۰ بانک مرکزی

– ضمانتنامه بانکی و یا ضمانتنامه‌های صادره از سوی مؤسسات اعتباری غیربانکی که دارای مجوز فعالیت از سوی بانک مرکزی هستند.

– سایر ضمانتنامه‌های مقرر در بندهای (پ)، (ج)، (چ)، (ح) ماده ۴ آیین‌نامه تضمین معاملات دولتی به شماره ۱۲۳۴۰۲/ ت ۵۰۶۵۹ هـ مورخ ۹۴/۹/۲۲ و اصلاحیه‌های بعدی آن.

– به پیشنهادهایی که فاقد سپرده یا امضاء، مشروط، مخدوش، سپرده‌های کمتر از میزان مقرر، چک شخصی و نظایر آن و پیشنهادهایی که پس از انقضاء مدت مقرر در آگهی واصل شود مطلقاً ترتیب اثر داده نخواهد شد.

– سایر اطلاعات و جزئیات مربوطه در اسناد مناقصه مندرج است.

ضمناً این آگهی در سایت اینترنتی به آدرس‌های www.krec.co.ir، http://iets.mporg.ir و www.Tavanir.org.ir در دسترس می‌باشد.

روابط عمومی شرکت سهامی برق منطقه‌ای کرمان

### هفته‌نامه فرهنگی اجتماعی زن روز

همراه با ضمیمه خیاطی

کودکان کوه پیتزا و دشت لاغری • تفاوت‌های زشت • صلح آری، منت‌کشی خیر • زمینه سازهای لاغری • و...

Email: Zaneruz@ kayhannews ir

### مجله کیهان ورزشی امروز منتشر شد

مجله کیهان ورزشی، امروز (دوشنبه ۵ آبان ۱۳۹۹) در سراسر کشور منتشر شد. هفته‌نامه کیهان ورزشی، حاوی آخرین اخبار ورزش ایران و جهان است و آخرین اخبار فوتبال ایران و جهان را می‌توانید در هفته‌نامه کیهان ورزشی مطالعه کنید. در شماره ۳۳۰۱ کیهان ورزشی، مطالب زیر را می‌خوانید:

- مشکل ورزش را از «سرچشمه» حل کنید! (چشم‌انداز)
- استیضاح نباشد وجدان که هست! (تکاپو)
- جنگجویی از جنوب (نگاه چند بعدی)
- معترضان دست به دامن مجلس شدند (زیر ذره‌بین)
- وایکینگ سرخ! (پرونده خارجی)
- ... و آخرین اخبار ورزش شهرستان‌ها و رشته‌هایی چون کشتی، بسکتبال، والیبال، دوومیدانی، هندبال، کاراته، جودو، بوکس، پینگ‌پنگ، شنا، فوتسال، شطرنج، سوارکاری و...

### آگهی تغییرات شرکت فنی و ساختمانی راد مکانیک اهواز شرکت سهامی خاص به شماره ثبت ۳۸۲۴۶۴ و شناسه ملی ۱۰۴۲۰۲۲۸۳۴۲

به استناد صورتجلسه مجمع عمومی فوق‌العاده مورخ ۱۳۹۸/۱۱/۲۶ تصمیمات ذیل اتخاذ شد: سرمایه شرکت از مبلغ ۱۰/۰۰۰/۰۰۰/۰۰۰ ریال به مبلغ ۲۱/۰۰۰/۰۰۰/۰۰۰ ریال منقسم به ۲۱۰۰ سهم ۱۰/۰۰۰/۰۰۰ ریالی مشتمل بر ۱۰۰۰ سهم بی‌نام و ۱۱۰۰ سهم بانام از طریق مطالبات حال شده افزایش یافته و ماده مربوطه در اساسنامه به شرح فوق اصلاح و ذیل ثبت از لحاظ افزایش سرمایه در تاریخ فوق تکمیل امضاء گردیده است.

سازمان ثبت اسناد و املاک کشور

اداره ثبت شرکت‌ها و موسسات غیرتجاری تهران

### آگهی تغییرات شرکت فرآورده‌های طعم طبیعت حامی شرکت سهامی خاص به شماره ثبت ۴۶۴۰۲۰ و شناسه ملی ۱۴۰۰۴۵۷۰۱۲۵

به استناد صورتجلسه مجمع عمومی عادی سالیانه مورخ ۱۳۹۸/۱۲/۰۴ تصمیمات ذیل اتخاذ شد: ترازنامه، صورت سود و زیان و جریان وجوه نقد برای سال مالی منتهی به ۱۳۹۸/۰۹/۳۰ به تصویب مجمع رسید. سهراب تقی‌پور آهنگر به شماره ملی ۲۰۶۰۷۰۱۱۶۳ به عنوان بازرس اصلی و وحید عامریان با شماره ملی ۴۵۹۱۱۹۱۹۳۱ به سمت بازرس علی‌البدل برای مدت یک سال مالی انتخاب گردیدند. روزنامه کیهان به عنوان روزنامه کثیرالانتشار شرکت انتخاب گردید.

سازمان ثبت اسناد و املاک کشور

اداره ثبت شرکت‌ها و موسسات غیرتجاری تهران

### آگهی تغییرات شرکت بسا تندشار سهامی خاص به شماره ثبت ۳۴۷۹۲۶ و شناسه ملی ۱۰۱۰۳۹۱۷۴۱۴

به استناد صورتجلسه هیئت مدیره مورخ ۱۳۹۸/۱۲/۱۰ تصمیمات ذیل اتخاذ شد: آقای حمیدرضا ریاضی به شماره ملی ۲۴۱۰۸۹۲۴۱۸ به سمت رئیس هیئت مدیره آقای محمدعلی احترام به شماره ملی ۰۰۶۸۵۷۸۷۷۶ به نمایندگی از شرکت تعاونی بهپویش سمند آریا به شناسه ملی ۱۰۱۰۳۸۷۲۶۷۲ به سمت نایب رئیس هیئت مدیره آقای هادی طزری شماره ملی ۰۰۷۲۷۱۷۳۶۱ به سمت عضو هیئت مدیره آقای مهدی مقصودی شماره ملی ۰۰۵۹۶۲۰۶۹۲ به سمت مدیرعامل(خارج از اعضاء)– حق امضا کلیه اسناد و اوراق بهادار و تعهدآور شرکت از قبیل: چک، سفته، برات، قراردادها و عقود اسلامی با امضاء دو نفر از سه نفر آقایان مهدی مقصودی، هادی طزری و حمیدرضا ریاضی همراه با مهر شرکت و اوراق عادی و اداری با امضاء مدیرعامل همراه با مهر شرکت معتبر می‌باشد.

سازمان ثبت اسناد و املاک کشور

اداره ثبت شرکت‌ها و موسسات غیرتجاری تهران

### آگهی تغییرات شرکت بهین فوم گستر ماد شرکت سهامی خاص به شماره ثبت ۵۰۶۱۰۱ و شناسه ملی ۱۴۰۰۶۵۸۸۴۰۰

به استناد صورتجلسه هیئت مدیره مورخ ۱۳۹۸/۱۲/۱۵ تصمیمات ذیل اتخاذ شد: محمد کرمی به کد ملی ۰۴۵۲۱۲۴۸۱۶ به سمت رئیس هیئت مدیره و مدیرعامل و علی‌رضا کرمی به کدملی ۰۴۴۰۱۰۴۰۹۲ به سمت نائب رئیس هیئت مدیره و میلاد کرمی به کد ملی ۰۴۴۰۳۸۳۴۱۲ به سمت عضو هیئت مدیره برای مدت دو سال انتخاب شدند. کلیه اسناد و اوراق بهادار و تعهدآور شرکت از قبیل چک، سفته، برات، قراردادها و عقود اسلامی و سایر نامه‌های عادی و اداری با امضاء رئیس هیئت مدیره و مدیرعامل به تنهایی همراه با مهر شرکت دارای اعتبار می‌باشد.

سازمان ثبت اسناد و املاک کشور

اداره ثبت شرکت‌ها و موسسات غیرتجاری تهران

### آگهی تغییرات شرکت صنایع الکتریکی ناسیونال ایران سهامی خاص به شماره ثبت ۲۸۱۴۴ و شناسه ملی ۱۰۱۰۰۷۳۶۰۸۶

به استناد صورتجلسه مجمع عمومی فوق‌العاده مورخ ۱۳۹۸/۱۲/۳ تصمیمات ذیل اتخاذ شد: – سرمایه شرکت از مبلغ ۲۵۳۲۶۳۰۵۷۰۰ ریال به مبلغ ۱۵۱۹۵۷۸۳۴۲۰۰ ریال منقسم به ۱۸۱۱۱۷۸۰ سهم ۸۳۹۰ ریالی با نام که از طریق مطالبات حال شده تامین گردیده افزایش یافت و ماده مربوطه در اساسنامه به شرح فوق اصلاح و ذیل ثبت از لحاظ افزایش سرمایه در تاریخ فوق تکمیل امضاء گردیده است.

سازمان ثبت اسناد و املاک کشور

اداره ثبت شرکت‌ها و موسسات غیرتجاری تهران

### آگهی تغییرات شرکت مجتمع کشت و صنعت فردوس سهامی خاص به شماره ثبت ۸۱۹۱۶ و شناسه ملی ۱۰۱۰۱۲۶۵۶۶۷

به استناد صورتجلسه مجمع عمومی عادی به طور فوق‌العاده مورخ ۱۳۹۸/۱۱/۸ تصمیمات ذیل اتخاذ شد: مؤسسه بنیاد تعاون سپاه به شناسه ملی ۱۴۰۰۳۶۹۱۹۴۳ با نمایندگی هرمز خواجوی با کدملی ۱۸۴۰۲۶۱۳۱۵ و شرکت جهاد خانه‌سازی رزمندگان به شناسه ملی ۱۰۱۰۱۳۹۴۰۵۸ با نمایندگی علی عبادت طلب بارکوسرائی به کدملی ۲۷۲۰۹۰۶۰۷۷ و شرکت صنایع معدنی شهاب سنگ به شناسه ملی ۱۰۱۰۱۲۷۸۹۲۸ با نمایندگی مجید خلیلی خوشنود به کد ملی ۴۲۸۰۷۲۵۶۸۳ به عنوان اعضای هیئت مدیره برای مدت ۲ سال انتخاب گردیدند. روزنامه کثیرالانتشار کیهان جهت درج آگهی‌های شرکت تعیین گردید.

سازمان ثبت اسناد و املاک کشور

اداره ثبت شرکت‌ها و موسسات غیرتجاری تهران

### آگهی تغییرات موسسه ناجی گستر قائم به شماره ثبت ۴۵۰۳۳ و شناسه ملی ۱۴۰۰۷۶۹۴۵۶۸

به استناد صورتجلسه مجمع عمومی فوق‌العاده مورخ ۱۳۹۸/۱۰/۲۰ به موجب مجوز شماره ۱۷۴۵/۷/۶۸۰/۱۱۹/۸۴۵۰۳۳ مورخ ۱۳۹۸/۱۱/۶ مرکز انتظام پلیس پیشگیری ناجا تصمیمات ذیل اتخاذ شد: محل موسسه به استان تهران – منطقه ۱۵ شهرستان تهران – بخش مرکزی – شهر تهران – محله میدان ولی‌عصر کوچه طاووس خیابان شهید دکتر حسن عضدی پلاک ۳۰ طبقه دوم واحد ۴ کدپستی ۱۵۹۸۷۱۸۳۳۱ تغییر یافت و ماده مربوطه در اساسنامه بشرح فوق اصلاح گردید.

سازمان ثبت اسناد و املاک کشور

اداره ثبت شرکت‌ها و موسسات غیرتجاری تهران

### آگهی تغییرات شرکت توسعه تجارت پایدار تیمچه سهامی خاص به شماره ثبت ۴۸۸۲۹۶ و شناسه ملی ۱۴۰۰۵۶۶۵۲۱۰

به استناد صورتجلسه مجمع عمومی عادی بطور فوق‌العاده مورخ ۱۳۹۹/۰۳/۲۴ تصمیمات ذیل اتخاذ شد: شرکت گروه صنعتی بین‌المللی محصولات پارس(با مسئولیت محدود) ثبت شده به شماره ۱۷۹۸۶۹ و شناسه ملی ۱۰۱۰۲۲۲۰۸۹۸ شرکت تدبیرپردازان پاسارگاد شرق(سهامی خاص) ثبت شده به شماره ۴۶۶۹۶۶ و شناسه ملی ۱۴۰۰۴۶۸۶۱۹۳ شرکت پخش مدبران کوشای ایرانیان(با مسئولیت محدود) ثبت شده به شماره ۴۷۲۴۷۶ و شناسه ملی ۱۴۰۰۴۹۲۸۸۴۵ برای مدت ۲ سال انتخاب گردیدند.

سازمان ثبت اسناد و املاک کشور

اداره ثبت شرکت‌ها و موسسات غیرتجاری تهران

آگهی‌های روزنامه کیهان

۳۳۱۱۸۰۵۷ ۳۳۱۱۹۲۳۶ ۳۳۱۱۰۲۱۰

۳۳۹۰۳۹۹۹ ۳۳۱۱۰۲۰۲ ۳۳۹۱۱۵۶۸

یادداشت روز

# مرزهای ممنوعه!

**رهبر معظم انقلاب اسلامی روز شنبه در دیدار با ستاد ملی مقابله با کرونا ضمن برشمردن راهکارهای مؤثر و توصیه‌های گره‌گشا برای مبارزه با این ویـــروس فراگیر، به موضوعی نیز پرداختند که ارتباط معنایی مستقیمی با موضوع جلسه یعنی بررسی وضعیت و راهکارهای مقابله موثرتر با همه‌گیری کرونا نداشت. ایشان در این دیدار به اقدام اخیر برخی‌ها در مواجهه با دولت و شخص رئیس‌جمهور اشاره کردند و گفتند: «اگرچه در میان این برادران، افراد خوبی هم هستند، اما این کار غلط بود و این موضوع را به‌طور صریح اعلام می‌کنم.» درباره این بخش از بیانات رهبر معظم انقلاب چند نکته گفتنی است؛**

**۱- واکنش منفی و صریح رهبر انقلاب نسبت به چنین برخوردهایی با مسئولان دولت فعلی منحصر به تذکر صریح روز شنبه نیست. ایشان ۲۲ تیر امسال در ارتباط تصویری با نمایندگان مجلس تذکر مشابهی داده و فرموده بودند؛ «روابط مجلس با دولتمردان باید مطابق قانون و شرع باشد، یعنی سؤال و تفحص به عنوان حق مجلس وجود داشته باشـــد اما توهین و دشنام و نسبتِ بدون علم به دولتمردان به هیچ وجه جایز نیست و برخی از این نسبت‌ها حرام شرعی است.» واضح است که مخاطب این انذار و هشدار تنها نمایندگان مجلس نبودند و همه آحاد جامعه را شامل می‌شود. اگر به آن توصیه عمل شده بود، نیازی به تذکر مجدد روز شنبه نبود.**

**۲- حساســـیت رهبر انقلاب نســـبت به هتک حرمت افراد و دســـت‌زدن به اعمال و بیان مواضع مغایر با اخلاق و منش‌اســـلامی - و در عیـــن حال تأکید بر ضـــرورت نقد- منحصـــر به دولت و رئیس‌جمهور فعلی نیست. مروری بر مواضع سابق ایشان نشان می‌دهد مسئله رعایت اخلاق در موضع‌گیری‌های سیاسی همیشه برای ایشان موضوعیت داشته و نسبت به آن حساس بوده‌اند. نمونه‌ها و مصادیق این قضیه متعدد است. پس از مناظره‌های جنجالی انتخابات سال ۸۸ و طرح مباحثی درباره فساد مالی اطرافیان آقای هاشمی رفسنجانی و آقای ناطق نوری از سوی احمدی‌نژاد، فرمودند: «البته کسی، خود این آقایان را به فساد مالی متهم نکرد اما هر کس هر ادعایی در مورد بستگان آنها نیز دارد نباید قبل از اثبات در مراجع و مجاری قانونی، در رســـانه‌ها بیان کند، چرا که اینگونه اقدامات در جامعه و بویژه در اذهان جوانان، تلقی نادرست ایجاد می‌کند.» ایشان در همان سخنرانی (خطبه‌های نماز جمعه ۲۹ خرداد) نسبت به برخوردهای تخریبی با رئیس‌جمهور وقت هم واکنش نشـــان داده و به‌شـــدت از آن انتقاد کردند؛ «از یک طرف صریح‌تریـــن اهانت‌ها به رئیس‌جمهور قانونی کشور شـــد. حتی از دو سه ماه قبل از مناظرات هم این سخنرانی‌ها را برای من می‌آوردند و من می‌دیدم یا گاهی می‌شنیدم؛ تهمت‌هایی زدند، حرف‌هایی گفتند... فحاشی کردند؛ رئیس‌جمهور را خرافاتی، رمال، از این نســـبت‌های خجالت‌آور دادند؛ اخلاق و قانون و انصاف را زیر پا گذاشـــتند.» این مصادیق و سایر موارد نشان می‌دهد نفس عمل هتاکی و بداخلاقی، مذموم و مورد انتقاد ایشـــان است، اینطور نیســـت که هتاکی نسبت به کسی مذموم و نسبت به دیگری مقبول و مورد تایید باشد.**

**۳- هتاکی و بداخلاقی از ســـوی هرکســـی و نســـبت به هر شـــخصیتی غیرقابل قبول اســـت اما اگر این عمل خلاف از کسانی سر بزند که در طیف انقلابیون و حزب‌اللهی‌ها حضور دارند، بی‌شک ناپسندتر است. جریان انقلابی و حزب‌اللهی باید نسبت به این قضیه بیش از دیگران حساس باشد. در تذکر روز شنبه، رهبر انقلاب فرمودند «در میان این برادران، افراد خوبی هم هســـتند»، که نشان می‌دهد افراد مورد اشاره بدخواه و بداندیش نیستند و بر این نکته نیز تأکید دارند که افراد خوب نیز ممکن اســـت به دلایل مختلفی گرفتار این عمل ناروا شـــوند. ایشان ده سال پیش نیز همین مضمون را فرموده بودند؛ «فضای اهانت و هتک حرمت در جامعه، یکی از آن چیزهایی است که اسلام مانع از آن است؛ نباید این اتفاق بیفتد. فضای هتک حرمت، هم خلاف شرع است، هم خلاف اخلاق است، هم خلاف عقل سیاسی اســـت.... من به‌خصوص به جوانها توصیه می‌کنم. بعضی از این جوانها بلاشـــک مردمان بااخلاص و مؤمن و خوبی هم هستند، اما خیال می‌کنند این وظیفه است؛ نه، من عرض می‌کنم این خلاف وظیفه است، عکس این وظیفه است.» متاسفانه امروزه فضای مجازی بستری برای اینگونه برخوردهای ناروا شده و بخشی از بدنه جریان انقلابی نیز گرفتار این آفت شده‌اند. از ضدانقلاب و معاند و سکولار و لائیک انتظاری نبوده و نیست که در مواجهه با مخالف خود، اخلاق را رعایت کنند -که نمی‌کنند- اما بی‌شک از جریان انقلابی این انتظار می‌رود که در دام عصبی‌سازی و چرخه توهین و هتاکی نیفتاده و با متانت و حفظ اصول پیش رود.**

**۴- چرا هتک حرمت خلاف عقل سیاســـی است؟ به سه دلیل؛ اولاً مسائل مردم و کشور را به حاشیه می‌راند. انرژی و توانی که باید مصروف بررسی مشـــکلات و راه‌حل‌ها شود، وارد بیراهه جدال‌های بی‌پایان شده و تنها نتیجه آن دلسردی و ناامیدی مردم خواهد بود. نکته دوم آنکه حتی از منظر سیاســـی صرف نیز این برخورد غلط است، چرا که دولت و فرد مورد توهین قرارگرفته را در موضع مظلوم می‌نشاند. کمتر کسی امروز در کشور درباره ضعف‌های متعدد و عمیق دولت فعلی شـــک و تردید دارد، تا جایی که حتی طیف اصلاح‌طلب که خود بارها اذعان کرده‌اند باعث و بانی روی کار آمدن دولت تدبیر و امید بوده‌اند، مدت‌هاســـت می‌کوشند با انواع و اقسام ترفندها و لطایف‌الحیل حساب خود را از دولت مستقر جدا کرده و حتی برخی از آنان ایده استعفای دولت را نیز مطرح کرده‌اند. یکی از ترفندهای سیاســـی دولت نیز درخصوص ناکارآمدی‌هـــا و وعده‌های برزمین مانده، اتهام‌زنی به دیگران و ادعای ســـنگ‌اندازی رقبا و منتقدان اســـت. با چنین نگاه واقع‌گرایانه‌ای نسبت به اوضاع کشور، فحاشی و هتاکی به رئیس‌جمهور و مسئولان دولتی -علاوه بر غیراخلاقی و غیراسلامی بودن- نشانگر ضعف تحلیل سیاسی نیز هست. چرا که با ایـــن کار ابزاری را به طرف مقابل اعطا می‌کنید که در به در دنبال آن می‌گردد؛ مظلوم‌نمایی و حاشیه‌سازی برای فرار از پاسخگویی.**

**نکته ســـوم و البته مهم‌تر آنکه اگر از دایره رقابت‌ها و اختلافات درونی کشور بیرون آمده و از منظری بالاتر به صحنه بنگریم، امروز کشور درگیر یک جنگ چندوجهی، تمام‌عیار، پیچیده و تحمیلی است. بدون شک در چنین شرایطی بیش از همیشه نیاز به اتحاد و انسجام داریم. توهین و هتاکی به مقامات کشور را می‌توان به شلیک در سنگر خودی در بحبوحه نبرد تشبیه کرد. شلیکی که همسنگران عاقل را نگران و آشفته و دشمن را خرسند و امیدوار می‌کند.**

**۵- بی‌شـــک هتاکی به رئیس‌جمهور و دیگر مســـئولان کشور مذموم اســـت اما بد نیست جناب رئیس‌جمهور هم نگاهی به ادبیات خود طی این سال‌ها نسبت به منتقدان داشته باشند. لیست عبارات تند و هتاکانه در این ادبیات شامل ده‌ها مورد می‌شود؛ بزدل، بروید به جهنم، دین‌نشناس، جیب‌بر، بی‌شناســـنامه، هوچی‌گر، متوهم، عصر حجری، بی‌عقل، ترســـو و... اینها مشتی نمونه خروار است که جناب آقای روحانی طی این ســـال‌ها نثار منتقدان کرده است. و در میـــان منتقدان هیچ نمونه‌ای را نمی‌توان آدرس داد که از این الفاظ رکیک علیه رئیس‌جمهور و یا دولتمردان ایشان استفاده کرده باشد. البته که این ادبیات غیرقابل قبول، مجوزی برای استفاده از عبارات مشابه برای منتقدان فراهم نمی‌کند و پاسخِ «های»، «هوی» نیست.**

**۶- نهی رهبر انقلاب از هتاکی نسبت به دولت و رئیس‌جمهور و سایر مسئولان نظام، همان‌طور که ایشان نیز تاکید کردند به معنای بستن راه نقد نیست. نقد مسئله‌محور است و بر موضوع تمرکز دارد و از این روی با هتک حرمت فاصله فراوانی دارد. اســـلام همان‌قدر که از توهین و هتاکی برحذر داشته، بر امر به معروف و نهی از منکر تاکید داشـــته و حتی آن را واجب می‌داند. اگرچه با کمال تأســـف باید گفت، دولت محترم نســـبت به نقدهای دلسوزانه و کارشناسانه بســـیاری از منتقدان نه فقط بی‌توجه بوده است بلکه در مواردی نیز نقدها را با ناســـزاگویی به منتقدان پاسخ داده است و این در حالی است که گذر ایام درستی و صحت نظر منتقدان را تأیید کرده و دولت نیز در پاره‌ای از موارد به همان نقطه‌ای بازگشـــته است که منتقدان عبور ازآن را ناصواب و خســـارت‌بار می‌دانند، نظیر اتکاء به خارج، اغراق درباره برجام، ســـرانجام اعتماد به دشـــمنان بیرونی و یا در این سوی، مخالفت با مسکن مهر، حذف کارت سوخت، بی‌توجهی به تولید داخلی، واردات بی‌رویه و... این همه اما، بدیهی است که قابل نقد است بی‌آنکه در انتقاد از مرزهای ممنوعه عبور شود.**

**محمد صرفی**

با دستور رئیس‌جمهور

# ۵۱ هزار واحد مسکن مهر و طرح ملی مسکن افتتاح شد

**رئیس‌جمهور طی مراســـمی طرح‌هـــای ملـــی وزارت راه و شهرسازی را برای ساخت مسکن در قالب طرح‌های مســـکن مهر و اقدام ملی مسکن در استان‌های مختلف کشور افتتاح کرد.**

افتتاح ۴۰ هزار و ۱۸۰ واحد مسکن مهر در پردیس، افتتاح ۱۱ هزار و ۵۶۰ واحد مسکونی طرح اقدام ملی مسکن در هشت اســـتان و بافت‌های فرسوده شـــهری، واگذاری زمین برای ساخت ۱۳۵ هزار واحـــد به صورت گروهی به واجدین شـــرایط در قالـــب طرح اقدام ملی مسکن از جمله طرح‌هایی بود که روز پنج‌شـــنبه (یکم آبان‌ماه) با دستور رئیس‌جمهور بهره‌برداری و یا عملیات اجرایی آن آغاز شد.

همچنین معرفی ۲۵۳هزار و ۵۰۰ واحد به واجدین شرایط به پروژه‌ها در قالـــب طرح اقدام ملی مســـکن در ۳۱ استان کشـــور و شروع عملیات اجرایی ســـاخت ۱۵۷هزار واحد مســـکونی در قالب تفاهم‌نامه‌ها و طـــرح اقدام ملی مســـکن از دیگر طرح‌های ملی وزارت راه و شهرســـازی بود که در مجموع با سرمایه‌گذاری ۲۴۶هزار میلیارد تومان و اشتغالزایی برای یک و نیم میلیون نفر در این مراسم افتتاح یا دستور اجرای آن از سوی رئیس‌جمهور صادر شد.

حجت‌الاســـلام روحانـــی در آئین بهره‌بـــرداری از طرح‌هـــای ملی وزارت راه و شهرسازی، «ساماندهی بافت‌های فرســـوده» و «شهرک‌ســـازی» را از سیاســـت‌های دولت تدبیـــر و امید در حوزه مسکن و شهرسازی دانست و اظهار داشـــت: طرح احیا، بازسازی و نوسازی بافت‌های فرســـوده به طور گسترده در این دولت پیگیری شـــد و این موضوع به عنوان یکی از سیاست‌های دولت در بخش مسکن ادامه می‌یابد.

روحانی با بیان اینکه اقدامات دولت تدبیر و امید در حوزه مســـکن درخور توجه است و وزیر راه و شهرسازی لازم است آمارهای مرتبط با این حوزه را ارائه کند، افزود: از اینکه امروز ۵۲ هزار واحد مسکونی را به بهره‌برداران عزیز تقدیم کردیم، بســـیار خوشحالیم و امیدواریم این روند تا پایان دولت تداوم یابد.

رئیس‌جمهور با اشاره به خودکفایی کشور در بخش تولید مصالح ساختمانی و همچنین مهندسین کارآمد در حوزه مســـکن، گفت: امیدوارم به کمک هم بتوانیم در این امر مهم که برای اقتصاد ما بسیار مهم است، گام ارزنده‌ای برداریم.

روحانی اظهار داشت: امسال که سال جهش تولید است، قطعا یک بخش مهم تولید ما مسکن است و مسکن می‌تواند یک تحول بزرگ هم در تولید و هم در مسئله اشتغال به وجود بیاورد.

گفتنی اســـت افتتـــاح طرح‌های مسکن مهر توســـط رئیس‌جمهور در حالی اســـت که پروژه مســـکن مهر از جمله طرح‌های مهم انبوه‌ســـازی بود کـــه در اواخر دولت دهـــم کلید خورد و بســـیاری را امیدوار به خانه‌دار شدن کرد. علاوه بر این بر بازار مســـکن نیز تاثیر مستقیمی نهاد و سبب‌ساز تعدیل قیمت‌ها شد. این پروژه البته برای قشر ضعیف جامعه تدارک دیده شـــده بود اما با کنترل تقاضا بر بازار اثرات مثبتی داشت. اما دولت روحانی رویکرد منفی را نسبت به این طرح ملی پیش گرفت تا جایی که عباس آخوندی وزیر وقت راه و شهرسازی پروژه مسکن مهر را مزخرف نامید و در انتهای کار خود عنوان کرد که افتخار می‌کنم حتی یک مسکن مهر را هم افتتاح نکرده‌ام. حالا دولتمردان که با مسکن مهر مخالف بودند این طرح را به عنوان یکی از طرح‌های خدماتی خود معرفی می‌کنند.

گفت و شنود

# میمون!

گفت: جان رتکلیف، رئیس سازمان اطلاعات ملی آمریکا گفته اســـت «ایران در انتخابات ریاست جمهوری آمریکا دخالت می‌کند و با تحریک شهروندان آمریکایی قصد دارد در آمریکا جنگ داخلی راه بیندازد».

**گفتـــم: این همان ایران اســـت که ۴۱ ســـال پی‌درپی با همه توان به جانش افتاده‌اند ولی نه فقط نتوانســـته‌اند هیچ غلطی بکنند بلکه امروز در معادلات جهانی به جایگاهی رسیده که از دخالتش در انتخابات آمریکا نگرانند!**

گفت: بســـیاری از تحلیلگران غربـــی معتقدند، آمریکا به علت بحران‌های چندگانه با خطر فروپاشـــی روبه‌روست و برای سرپوش نهـــادن بر این واقعیت، دیگران را بـــه مداخله در امور داخلی خود متهم می‌کند.

**گفتم: کشیش برای دانش‌آموزان می‌گفت همه ما فرزندان حضرت آدم هســـتیم. دانش‌آموزی که پدرش از طرفداران داروین بود گفت؛ پدر مقـــدس! ولی پدر من می‌گوید ما از نسل میمون هستیم! کشیش گفت؛ ببین فرزندم، ما با مسائل خانوادگی شما کاری نداریم!**

علاوه بر دو مقام بلندپایه حزب‌الله لبنان

# وزارت خزانه‌داری آمریکا، سفیر ایران در عراق را تحریم کرد

**وزارت خزانـــه‌داری آمریکا با صدور یک بیانیه از تحریم سفیر ایران در عراق و دو تن از مقامات بلندپایه حزب‌الله لبنان خبر داد.**

وزارت خزانه‌داری آمریکا در بیانیه‌ای اعلام کرد که «ایرج مســـجدی» سفیر ایران در عراق و دو تن از مقامات بلندپایه حزب‌الله لبنان را تحریم کرده است.

در بیانیه وزارت خزانه‌داری آمریکا آمده اســـت کـــه «[ایرج مســـجدی] مشاور نزدیک [ســـردار شهید] قاسم ســـلیمانی، فرمانـــده پیشـــین نیروی قدس ســـپاه پاسداران انقلاب اسلامی، در سیاســـت‌های نیروی قدس ســـپاه پاسداران در عراق نقشی تعیین‌کننده ایفا می‌کند».

وزارت خزانـــه‌داری آمریکا در این بیانیه ادعا می‌کند که ایرج مسجدی «بر برنامه آموزش و پشتیبانی از گروه‌های شـــبه‌نظامی در عراق نظارت می‌کند و گروه‌هایی را هدایت یا پشتیبانی کرده که در اجرای حملاتی که به کشته و یا زخمی شدن نظامیان آمریکا و نیروهای ائتلاف در عراق منتهی شـــده، دســـت داشته‌اند».

به گزارش مهر، وزارت خزانه‌داری آمریکا همچنین در ادامه مدعی شد که این دیپلمات ایرانی در مقام سفیر ایران در عراق مســـئولیت نقل و انتقال‌های مالی به سود نیروی قدس سپاه پاسداران انقلاب اسلامی را برعهده داشته است.

وزارت خزانه‌داری آمریکا همچنین در بیانیـــه‌ای جداگانه اعلام کرد که دو مقام شورای مرکزی حزب‌الله لبنان نیز تحریم می‌شوند.

**ایران سفیر آمریکا در عراق را تحریم کرد**

سعید خطیب‌زاده سخنگوی وزارت امور خارجه در صفحه شخصی خود در توئیتر نوشت: «متیو تولر سفیر آمریکا در عراق در هماهنگی اقدامات تروریستی در عراق و منطقه، در ترور مجرمانه سردار سلیمانی و پیشبرد تحریم‌ها علیه ملت ما نقشی محوری داشته است».

وی افزود: «ایران او و دو مقام دیگر رژیم آمریکا را که در این اقدامات نقش داشته‌اند، تحریم کرد. اقدامات ضدایرانی بی‌پاسخ نخواهد ماند».

وزارت امـــور خارجه نیز در همین زمینه بیانیه‌ای صادر کرد. در بخشـــی از ایـــن بیانیه آمده اســـت: در اجرای تبصره یک ماده ۴ و تبصره یک ماده۵ از «قانـــون مقابله با نقض حقوق بشـــر و اقدامات ماجراجویانه و تروریســـتی آمریکا در منطقه» مصوب بیست و دوم مردادماه یک‌هزاروسیصدونودوشـــش مجلس شورای اســـلامی، وزارت امور خارجه با همـــکاری نهادهای ذی‌ربط، بر اســـاس اطلاعات و ادله مکفی اثبات کرده است که ماتیو تولر، سفیر ایالات متحده آمریکا در بغداد، استیو فاگین، معاون ســـفیر و راب والر، سرکنســـول ایالات متحده در اربیل، مشارکت موثر در سازماندهی، تأمین مالی، راهبری و ارتکاب اقدامات تروریستی علیه منافع دولت و یا شهروندان جمهوری اسلامی ایران داشته‌اند.

در ادامـــه بیانیه آمده اســـت: افراد مذکور در حمایت از گروه‌های افراطی و تروریستی از جمله داعش و جبهه‌النصره و از تروریسم دولتی علیه مردم منطقه، نقشی موثر ایفا کرده‌اند.

در بیانیه وزارت امور خارجه تصریح شده است: همچنین به‌دلیل مشارکت در ارتکاب نقض قواعد اساسی و اصول بنیادین حقوق بین‌الملل ازجمله حقوق بین‌الملل بشردوستانه و حقوق‌بشر علیه مردم منطقه، به‌ویژه به‌دلیل معاونت در ترور سردار شـــهید سپهبد حاج قاسم ســـلیمانی، و نیز به‌دلیل نقشی که در اعمال تحریم‌های ظالمانه و غیرقانونی ایالات متحده علیه مردم ایران داشـــته و دارنـــد؛ مصداق بارز اشـــخاص مورد اشـــاره در بندهای سه تا پنج ماده ۴ و بند دو ماده ۵ قانون فوق به‌شمار رفته، و بدینوسیله از تاریخ صدور این بیانیه، دوم آبان‌ماه ۱۳۹۹، آنها را در فهرست اشـــخاص مورد تحریم به‌گونه مقرر در قانون مذکور قرار می‌دهد.

در پایان بیانیه آمده است: اشخاص فوق‌الاشاره از این تاریخ مشمول تبعات و الزامات منـــدرج در «قانون مقابله با نقض حقوق بشر و اقدامات ماجراجویانه و تروریستی آمریکا در منطقه» خواهند بود و کلیه نهادهای ذی‌صلاح طبق قانون اقدامات مقتضی جهت اثربخشی در این خصوص را اتخاذ خواهند نمود».

**تحریم ۵ نهاد ایرانی**

وزارت خزانه‌داری آمریکا در تارنمای رسمی خود با انتشـــار مطلبی مدعی تلاش پنج نهـــاد ایرانی برای اثرگذاری بر فرآیند انتخابات ریاســـت‌جمهوری ۲۰۲۰ آمریکا شـــد و از مسدود کردن دارایی‌های و منافع تحت مالکیت این نهادها خبر داد. در مطلب منتشره، دفتر کنترل دارایی‌های خارجی (OFAC) وابســـته به وزارت خزانـــه‌داری ایالات متحده پنج نهاد ایرانی را به تلاش برای اثرگذاری انتخابـــات در ایالات متحده متهم کرد و مدعی شـــد که حکومت ایران فرآیند انتخابات ریاست جمهوری ۲۰۲۰ آمریـــکا را هدف قـــرار داده و با اقدامات بی‌پروایانه‌ای همچون انتشـــار اطلاعات جعلی بصورت آنلاین و اجرای عملیات‌های نفـــوذ بدخواهانه با هدف گمراه‌ســـازی رأی‌دهندگان آمریکایی، درصدد ایجاد اختلاف و تفرقه در میان جمعیت رأی‌دهندگان این کشور است.

در ادامه ادعاهای وزارت خزانه‌داری آمریکا آمـــده اســـت: «بخش‌هایی از حکومـــت ایـــران که تحت پوشـــش خبرگزاری‌ها و رسانه‌های خبری فعالیت می‌کنند، در جهت تضعیف فرآیندهای دموکراتیـــک در ایـــالات متحده اقدام می‌کنند».

وزارت خزانـــه‌داری آمریکا ســـپاه پاسداران انقلاب اســـلامی (IRGC)، نیروی قدس ســـپاه پاســـداران انقلاب اســـلامی (IRGC-QF)، و مؤسســـه بیان رسانه گســـتر (بیان گستر) را به اتهام مشارکت مستقیم یا غیرمستقیم در هرگونه مداخله خارجی در انتخابات ریاست جمهوری ۲۰۲۰ ایالات متحده- اعم از حمایت، فعالیـــت مخفیانه و یا همدســـتی- مشـــمول فرمان اجرایی (Executive Order/E.O) ۱۳۸۴۸ قـــرار می‌دهد. افزون بر این ســـه نهاد، اتحادیـــه رادیـــو و تلویزیون اســـلامی (IRTVU) و اتحادیـــه بین‌المللـــی رسانه‌های مجازی (IUVM) به‌دلیل آنکه در مالکیت یا کنترل نیروهای قدس سپاه پاســـداران انقلاب اسلامی است، مشـــمول این فرمان اجرایی ۱۳۸۴۸ می‌شـــوند. وزارت خزانـــه‌داری آمریکا در ادامه ادعاهای کـــذب و واهی خود افزود که «تلاش‌هـــای حکومت ایران برای انتشار اطلاعات جعلی و نادرست کـــه تحت پوشـــش مجموعه متنوعی از رســـانه‌های مخفی صورت می‌گیرد، مخاطبان را در سطح جهانی هدف قرار می‌دهند. عملیات‌های انتشار اطلاعات جعلی از ســـوی حکومت ایران با هدف ایجـــاد اختلاف و تفرقه افکنی در میان خوانندگان و از طریق پلتفرم‌های رسانه اجتماعی و اپلیکیشـــن‌های پیام‌رسان انجام می‌شود».

خبر ویژه

## بزرگ‌کنندگان بایدن
## معلولیت ذهنی دارند یا مأموریت؟!

یک سایت اصلاح‌طلب و حامی دولت مدعی شد برخلاف اظهارات رئیس‌جمهور مبنی بر اینکه انتخابات آمریکا مهم نیست، انتخابات آمریکا و پیروزی بایدن مهم است.

عصر ایران نوشت: رئیس‌جمهور گفته «برای ایران مهم نیست چه کسی و کدام حزب در انتخابات آمریکا پیروز می‌شود. هر دولتی که در آمریکا سر کار بیاید مجبور اســـت در مقابل ملت ایران تسلیم شود.» این در حالی است که پیروزی جو بایدن به منزله بازگشـــت به «برجام» هرچند با احتمال تعیین شروط و سخت‌گیری‌های حقوق‌بشری است و ماندن ترامپ هم به معنی تشدید فشارها.

روحانی می‌گوید مهم نیست. در حالی که مهم است و همه هم می‌دانند مهم است و از گفتار و رفتار او پیداست که منتظر نیمه آبان است. اما نباید بگوید مهم اســـت چون سیاست این‌گونه اقتضا می‌کند! به قول یک شاعر «حال همه ما خوب است، اما تو باور نکن!» حالا حکایت «مهم نیست» آقای روحانی است. او باید بگوید «مهم نیست» اما ما نباید باور کنیم. چرا؟ چون مهم است!

تقلای این ســـایت اصلاح‌طلب برای غش و ریسه رفتن به نفع بایدن در حالی است که روزنامه کریستین ساینس مانیتور (نزدیک به دموکرات‌ها) به تازگی تاکید کرد بایدن قصد دارد از اهرم‌های فشار استفاده شده توسط ترامپ برای وادار کردن ایران به مذاکره در زمینه توانمندی موشکی و نفوذ منطقه‌ای ایران استفاده کند.

دموکرات‌ها و مشاوران بایدن بارها تاکید کرده‌اند بازگشت به برجام را مشروط به پذیرش شروط و مذاکرات جدید درباره (محدود کردن) توانمندی نظامی و نفوذ منطقه‌ای ایران می‌دانند، و حال آنکه تعهدات برجامی دولت آمریکا(اوباما) بلاشرط بوده است. آنان ضمنا گفته‌اند برجام را کافی نمی‌دانند و انجام تعهدات خود در آن را مشـــروط به تغییرات جدید در برجام و افزودن بر تعهدات ایران (از جمله تمدید برخی تحریم‌ها که رو به پایان است) می‌دانند. شایان ذکر است دولت اوباما همزمان با تظاهر به بستن یک پنجره تحریم در برجام، اقدام به گشودن پنجره‌های تحریمی چندگانه در قالب مصادره چند میلیاردی اموال ایران، اعمال تحریم‌های ویزایی (حتی در حد تروریست خواندن حمید ابوطالبی معاون دفتر روحانی و نادان ویزای نمایندگی سازمان ملل به او)، و پایه‌گذاری تحریم‌های کاتسا و آیسا کرد که در واقع همین فشار حداکثری امروز ترامپ است. انکار این بدیهیات از سوی برخی رسانه‌های زنجیره‌ای نشان می‌دهد که آنها به‌واسطه انکار حقایق مسلم و تحریف واقعیت‌ها، مشکلی فراتر از کودنی و نادانی دارند؛ و در واقع مأمورند.

## مژده شما لغو تحریم‌های خودخواسته بعد از ۵ سال بود؟!

یک روزنامه حامی دولت نوشت: کاش رئیس‌جمهور به جای وعده لغو تحریم‌های تسلیحاتی، مژده بهتری به مردم می‌داد.

تحریم‌های تســـلیحاتی بعد از ۵ ســـال در حالی لغو شد که به غلط و به شکل داوطلبانه، برای ترغیب آمریکایی‌ها به توافق سریع‌تر(!) از سوی تیم ظریف پذیرفته شـــد و این در حالی اســـت که چین و روسیه همان موقع از پذیرش این تعهد ابراز تعجب کرده بودند.

اکنون روزنامه اقتصادی جهان صنعت در یادداشتی می‌نویسد: آقای روحانی بعد از چند روز که گفته بود به زودی مژده بزرگی به مردم خواهد داد، به وعده خود وفا کرد و در حالی که مردم از فشـــار گرانی‌ها، کمبودها و نایابی برخی کالاها خصوصاً اقلام دارویی به ستوه آمده و انتظار داشتند مژده رئیس‌جمهور به مسائلی چون کاهش قیمت‌ها و رفع تحریم‌های نفتی و بانکی مربوط باشد، ایشان مثل رئیس‌دولتی که تازه یک هفته از انتخابش به این سمت می‌گذرد و هنوز به طور کامل در جریان جزئیات مربوط به وضعیت اقتصاد و حال و روز مردم قرار نگرفته، در روز موعود با خوشحالی زایدالوصفی اعلام کرد از امروز با رفع مدت زمان تحریم‌های تسلیحاتی می‌توانیم از هر جا که مایلیم سلاح خریداری کنیم و به هر کس که مایلیم سلاح و ساز و برگ نظامی بفروشیم. مژده آقای رئیس‌جمهور و شور و شعفی که در بیان ایشان برای اعلام مژده مورد نظرشان وجود داشت، بسان آب سردی بود که بر سر مردم کلافه از گرانی و بیکاری و تورم کمرشکن ریخته شد. در اینکه تقویت بنیه نظامی برای دفاع از مرز و بوم و تمامیت ارضی کشـــور در برابر تهدیدات دشمنان بالقوه یک ضرورت انکارناپذیر است، کمترین تردیدی وجود ندارد و باز شدن دست کشور برای خرید آزادانه ساز و برگ و تجهیزات مورد نیاز قوای نظامی و متقابلاً کسب درآمدهای ارزی از راه فروش ســـلاح به کشورهای دیگر در جای خود یک اتفاق خوشایند است اما دولت به موازات آن باید با ایجاد شرایط زیست مناسب برای آحاد مردم جامعه هم در حوزه تامین نیازهای مادی چون خوراک، پوشاک و بهداشت و درمان و آموزش و پرورش را فراهم کند. این نکته بسیار حساس و سرنوشت‌سازی است که گویا از چشم آقای رئیس‌جمهور و دولت ایشان پنهان مانده است.

## آفتاب یزد: دولت دست ما نبود شورای شهر که دست اصلاح‌طلبان بود!

یک روزنامه اصلاح‌طلب تصریح کرد: غیراز عملکرد دولت، کارنامه شورای شهر تهران هم موجب بی‌اعتمادی مردم به این طیف شده است.

روزنامه آفتاب یزد در گزارشی می‌نویسد: انتخابات شورای شهر سال ۹۶ در تهران شرایط ویژه‌ای را به همراه داشت، از آنجا که تایید صلاحیت‌ها در شورای شهر با مجلس است و شورای نگهبان در این زمینه ورود نمی‌کند، مجلس اعتدالی دهم این فرصت را برای اصلاح‌طلبان فراهم کرد تا قریب به اتفاق همه کاندیداهای اصلاح‌طلب تایید صلاحیت شوند. به عبارت دیگر اصلاح‌طلبان با همه توان خود برای شورای شهر تهران آمدند! این موضوع طبیعتاً دست این جریان را برای انتخاب بهترین لیست ممکن باز گذاشته بود. با این حال به نظر می‌رسد اصلاح‌طلبان در این زمینه در حالی که تمامی ۲۱ کرســـی شورای شهر تهران را نیز بدست آوردند اما بازهم در عملکرد به جایی نرسیده‌اند. این موضوع از آن جهت اهمیت دارد که اصلاح‌طلبان هم اکنون به‌دنبال این هستند تا از زیر بار عملکرد نامطلوب دولت روحانی با این بهانه کنار بروند که در دولت روحانی مجالی به اصلاح‌طلبان نداد و قدرت در اختیار افرادی چون واعظی، نوبخت و نهاوندیان بود! با این حال گویی شـــورای شهر فعلی تهران مثال نقضی از این اســـت که حتی حضور ۱۰۰ درصدی اصلاح‌طلبان نیز نتوانسته اقدام خاصی را به همراه بیاورد! برای تایید این موضوع شاید نیازی به آوردن استدلال‌هایی از سوی چهره‌های مخالف یا منتقد شورا نیست بلکه آنچه محسن هاشمی به‌عنوان رئیس این شـــورا در تابستان امسال گفته خود گویای بسیاری از واقعیات است. «در طول سه سال اخیر حتی یک کیلومتر مترو در پایتخت ساخته نشده و در طول هفت سال گذشته نیز حتی یک دستگاه اتوبوس به ناوگان حمل و نقل عمومی پایتخت اضافه نشده است. حتی دستگاه‌های حفار مدرنی که برای کندن تونل‌های مترو و ساخت سازه تونل در دوره گذشته از سوی خودم تامین و به کشور وارد شده بود، الان سه سال است که بیکار افتاده است. در حالی‌که اصولا ساخت تونل مترو بسیار کم‌هزینه است و مشکل مالی یا اجرایی ندارد.»

درباره کارایی شورای شهر از همان ماه‌های اول نیز تردیدهایی وجود داشت. از جمله علیزاده طباطبایی در آبان ۹۷ در مصاحبه‌ای گفت: «افرادی باید در شورای شهر تهران حضور داشته باشند که به مدیریت شهری و چالش‌های پیش روی آن آگاهی داشته باشند. این در حالی است که اصلاح‌طلبان در انتخاب اعضای لیست انتخاباتی خود خاله‌بازی کردند و یک لیست کاملاً سیاسی بستند. در نتیجه بحران‌های مدیریتی در شهر تهران نتیجه خاله‌بازی است. اصلاح‌طلبان بسیاری از چهره‌های متخصص و متعهد را تنها به‌دلیل اینکه سهمیه هیچ حزب و گروهی نبودند در لیست خود قرار ندادند و با ســـهمیه‌بندی سیاسی لیست انتخاباتی خود را بستند. در شرایط کنونی یک جمع صددرصد اصلاح‌طلب مدیریت شهر تهران را برعهده گرفته‌اند که با هم ناهمگن هستند.» احمدی حکیمی‌پور عضو اصلاح‌طلب شورای شهر چهارم نیز درباره عملکرد دوره پنجمی‌ها در آذر ۹۷ گفت: «اغلب کسانی که در شورای شهر پنجم حضور دارند برای بار اول است که در این موقعیت قرار می‌گیرند و به همین دلیل از تجربه کافی در این زمینه برخوردار نیستند. به همین دلیل شورای شهر پنجم ورود صحیحی به مسائل شهر تهران نداشت.

## آرمان: چه جشنی آقای روحانی؟ مشکلات اقتصادی مردم را حل کردید؟

یک روزنامه حامی دولت معتقد اســـت برخلاف تبلیغات دولت و رئیس‌جمهور کسی در کشور برای لغو تحریم تسلیحاتی جشن نگرفت چون وعده‌های برجامی، چیز دیگری بود.

آرمان در یادداشتی با عنوان «چرا کسی در جشن روحانی شرکت نکرد؟»، نوشت: رئیس‌جمهور اخیراً با آب و تاب از پیروزی گفت و اینکه طبق تقویم برجامی تحریم تسلیحاتی رفع شده است. تحریم‌هایی که بنا بود طبق توافق‌های برجام در ماه اکتبر برداشته شود. در طول این مدت البته که آمریکایی‌ها تلاش‌های زیادی در راستای جلوگیری از این موضوع کردند.

البته مقامات آمریکایی تهدید کرده‌اند که هر کشوری بخواهد به ایران تسلیحات بفروشد، تحریم خواهند کرد. در این میان مقامات دولت از شکست سیاسی ترامپ می‌گویند و البته گروهی هم معتقدند آنچه در عمل اتفاق می‌افتد چیزی است که در بحث تحریم‌های یکجانبه آمریکا بعد از خروج ترامپ از برجام علیه ایران رخ داد و آن همراهی سایر کشورها با آمریکاست. جدای از این موضوع اما بعضی سیاسیون معتقدند همین که ایالات متحده به صورت قطعنامه یا اقدامی دیپلماتیک نتوانسته حرفش را برای لغو رفع این تحریم‌ها به کرسی بنشاند باید جشن گرفت. اما از سویی دیگر آنچه در این میان عیان است اینکه آن پیروزی بزرگی که روحانی تلاش داشت تا در روز یکشنبه به مردم بگوید و جشن بگیرد، در میان ایرانیان چندان به چشم نیامده و از ســـویی چه بسا خود این سخنان روحانی نیز برعکس تفسیر شد. مردم جشنی را که روحانی گفته بود لمس نمی‌کنند. حقیقت امر این است که در شرایط کنونی اقتصادی، دیگر اظهارات رسانه‌ای روحانی به چشم نمی

### در پرتو وحی

## همه مخلوقات علی‌رغم درک شما مشغول تسبیح و حمد خدایند

**«آسمان‌های هفتگانه و زمین و کسانی که در آنها هستند همگی مشغول تسبیح خدایند (نه‌تنها آسمان‌ها و زمین بلکه) هیچ موجودی نیست مگر اینکه تسبیح و حمد خدا می‌گوید، ولی شما تسبیح آنها را درک نمی‌کنید (و به درستی که) او بسیار بردبار و آمرزنده است (و به‌خاطر کفرتان فورا مواخذه نمی‌کند و به شما مهلت می‌دهد بلکه به خود آیید و توبه کنید.)» الاسراء- ٤٤**

به مناسبت سالگرد سخنرانی امام خمینی (رحمةالله‌علیه) بر ضد کاپیتولاسیون

# امام از همان ابتدای نهضت، تکلیف آمریکا را روشن کرد

همواره روز ۴ آبان هر سال، جشن منحوس سالگرد تولد شاه برپا می‌شد و دستگاه سلطنت سعی داشت در فضای اختناق و دیکتاتوری و در مقابل چشمان مردم تحت ستم، بساط نامبارک عیش و شادی راه انداخته و سرسپردگی و خودفروختگی خود را پنهان سازد. اما ۴ آبان ۱۳۴۳، حکایت دیگری داشت، در آن روز فریاد خروشانی، سکوت گورستانی مملکت را شکست که رژیمی که باز می‌خواست حقارت و بردگی دیگری به ملت تحمیل کند را رسوا نمود.

این خروش رسا که آسمان تیره و تار ایران را روشن ساخت از محله یخچال قاضی شهر قم به گوش رسید. از منزل محقری که حیاط و کوچه پس‌کوچه‌های مشرف به آن مملو از جمعیت بود. ۲۰ جمادی‌الثانی مصادف با عید میلاد حضرت فاطمه زهرا(سلام‌الله‌علیها) بود. آیت‌الله العظمی حاج سید روح‌الله خمینی که سال قبل هم به‌دلیل سخنرانی علیه شاه و دستگاه دیکتاتوری‌اش، بیش از ۱۱ ماه را در حبس و حصر گذرانده بود، این‌بار در منزلش و در مقابل جمعیت عظیمی که به دیدارش آمده بودند، به افشای تازه‌ترین خیانت رژیم پهلوی پرداخت.

خیانتی که ماجرایش از همان زمان حصر ایشان شروع شده بود، از زمانی که پس از سرکوب وحشیانه و خونین ملت در ۱۵ خرداد ۱۳۴۲، حسنعلی منصور، از وابستگان اصلی تشکیلات فراماسونری آمریکایی و از عوامل شاپور ریپورتر (عنصر فراملیتی کانون‌های صهیونی) در ۱۴ اسفند همان سال به نخست‌وزیری رسید و انجام برنامه‌های جدید کانون‌های استعماری را برای ژاندارمی رژیم شاه در منطقه و همیاری اسرائیل آغاز کرد. از جمله برنامه‌های یادشده، تبدیل ارتش شاهنشاهی به یکی از شعبه‌های میلیتاریسم آمریکا و استقرار مستشاران آمریکایی برای هدایت آن در ایران بود.

برای تحقق این امر، دو هفته قبل هم در ۲۱ مهرماه، مجلس شاهنشاهی لایحه‌ای به نام «قضاوت کنسولی» مشهور به «کاپیتولاسیون» را به تصویب رساند که به موجب آن برای مستشاران و نظامیان آمریکایی و خانواده‌های آنها، مصونیت قضایی ایجاد می‌کرد، به‌طوری که هر بزه و خلافی در ایران انجام می‌دادند، کسی حق بازخواست یا محاکمه آنها را نداشت.

اما عمق فاجعه را هیچ فرد و گروهی درنیافت. هیچ یک از گروه‌ها و دسته‌ها و احزاب به اصطلاح سیاسی، علی‌رغم همه ادعاهای شدید و غلیظ میهن‌پرستانه و وطن‌دوستانه و استقلال‌طلبانه، کوچک‌ترین نفسی علیه تصویب این قرارداد خفت‌بار نکشیدند و تنها حضرت امام خمینی بود که در آن لحظات خطیر و سنگین تاریخی بنا به تکلیف الهی، همه عزم خویش را برای مقابله با سلطه بیگانه جزم کرده بودند. تنها آیت‌الله العظمی امام خمینی علیه آن تصویب‌نامه تحقیرآمیز سخن گفته و ابعاد ماجرا را تحلیل نمودند.

ساعت ۱۰ صبح بود که امام سخنرانی خود را با آیه استرجاع شروع کرده و سپس اظهار داشتند:

«من تأثرات قلبی خودم را نمی‌توانم اظهار کنم. قلب من در فشار است. این چند روزی که مسائل اخیر ایران را شنیده‌ام خوابم کم شده است. ناراحت هستم. قلبم در فشار است. با تأثرات قلبی روزشماری می‌کنم که چه وقت مرگ پیش بیاید. ایران دیگر عید ندارد. عید ایران را عزا کرده‌اند؛ عزا کردند و چراغانی کردند؛ عزا کردند و دسته‌جمعی رقصیدند. ما را فروختند، استقلال ما را فروختند، و باز هم چراغانی کردند، پایکوبی کردند...»

سخنان تکان‌دهنده و تأثرانگیز امام، هر بار با فریاد گریه و زاری جمعیت حاضر همراه می‌شد. سپس شرح ماوقع را گفتند و با ذکر مثالی کاپیتولاسیون را برای مردم به زبان ساده شرح دادند:

«... اگر چنانچه کسی سگ آمریکایی را زیر بگیرد، بازخواست از او می‌کنند؛ اگر شاه ایران یک سگ آمریکایی را زیر بگیرد بازخواست می‌کنند؛ و اگر چنانچه یک آشپز آمریکایی شاه ایران را زیر بگیرد، مرجع ایران را زیر بگیرد، بزرگ‌تر مقام را زیر بگیرد، هیچ‌کس حق تعرض ندارد!...»

امام به همه افراد و اقشار و مراجع ملت اعلام خطر کرده و عامل اصلی همه این وطن‌فروشی‌ها را آمریکا دانسته و برخلاف آنچه امروز برخی از عروسکان خیمه‌شب‌بازی استعمار در داخل کشور بلغور کرده که گویا پرچم مخالفت با آمریکا، بعد از پیروزی انقلاب برافراشته شد و قبلاً از آن، خبری نبود، اما امام از همان اولین روزهای نهضت، تکلیف خود را با آمریکا روشن ساخته و در همان سخنرانی علیه کاپیتولاسیون گفتند:

«... رئیس‌جمهور آمریکا بداند- بداند این معنا را- که منفورترین افراد دنیاست پیش ملت ما. امروز منفورترین افراد بشر است پیش ملت ما. یک همچو ظلمی به دولت اسلامی کرده است، امروز قرآن با او خصم است؛ ملت ایران با او خصم است. دولت آمریکا بداند این مطلب را. ضایعش کردند در ایران؛ خراب کردند او را در ایران... آقا تمام گرفتاری ما از این آمریکاست! تمام گرفتاری ما از این اسرائیل است! اسرائیل هم از آمریکاست. این وکلا هم از آمریکا هستند! این وزرا هم از آمریکا هستند! همه تعیین آنهاست. اگر نیستند چرا نمی‌ایستند در مقابلش داد بزنند؟...»

پس از سخنرانی امام، همان شب اعلامیه ایشان علیه کاپیتولاسیون نیز در سراسر ایران توزیع شد. در بخشی از آن اعلامیه تاریخی آمده بود:

«...مجلس به پیشنهاد دولت، سند بردگی ملت ایران را امضاء کرد... اقرار به مستعمره بودن ایران نمود... ملت ایران را تحت اسارت آمریکایی‌ها قرار داد... اکنون من اعلام می‌کنم که این رأی ننگین مجلسین مخالف اسلام و قرآن است و قانونیت ندارد، مخالف رای ملت مسلمان است... دنیا بداند که هر گرفتاری که ملت ایران و ملل مسلمین دارند از اجانب است، از آمریکاست..آمریکاست که اسلام و قرآن مجید را به حال خود مضر می‌دانند و می‌خواهد آنها را از جلو خود بردارد و آمریکاست که روحانیون را خار راه استعمار می‌داند و باید آنها را به حبس و زجر و اهانت بکشد... آمریکاست که با ملت اسلام معامله وحشی‌گری و بدتر از آن می‌نماید. بر ملت ایران است که این زنجیرها را پاره کنند... این دولت را ساقط کنند... بر خطباء و وعاظ است که با بیان محکم بی‌هراس براین امر ننگین اعتراض کنند و ملت را بیدار کنند... بر جوانان دانشگاهی است که با حرارت با این طرح مفتضح مخالفت کنند... اینها دنباله قتل‌عام پانزده خرداد است که جراحت آن از قلب ملت پاک نخواهد شد...»

در این اعلامیه امام به جز افشای توطئه شاه و اربابانش، وظیفه هر یک از اقشار ملت را برای تقابل با کاپیتولاسیون مشخص و روشن ساخته بودند. اعلامیه چاپ‌شده در کوتاه‌ترین زمان به شهرستان‌ها انتقال یافت و جوانان غیور، روحانیون و طلاب انقلابی و مبارز در هر شهر به چند بخش تقسیم شده و در راس ساعت معینی اقدام به پخش اعلامیه کرده و پیش از آن که شناخته یا دستگیر شوند، از محیط خارج شدند. به همین طریق در تهران بیش از چهل هزار اعلامیه در زمانی کمتر از ده دقیقه به‌وسیله ۵۰۰ نفر از جوانان مبارز که هر نفر ۸۰ اعلامیه به همراه داشت در سر ساعت معینی توزیع شد. دایره پخش از نارمک و تهران نو تا شهر ری گسترده بود و یک‌باره از اعلامیه حضرت امام پوشانده شد، بدون آنکه حتی یک نفر دستگیر شود.

با پخش این اعلامیه بود که سیل تلگراف‌ها و طومارها از سوی روحانیون و علمای مبارز و مردم مسلمان در جهت الغای رژیم کاپیتولاسیون سرازیر گشت و مردم مسلمان سراسر کشور بار دیگر به خروش درآمدند.

بعد از پخش آن اعلامیه و سخنرانی، رژیم شاه حسابی گول و گیج شده بود. حسنعلی منصور که عامل اصلی ارائه و تصویب لایحه کاپیتولاسیون بود، ۴ روز پس از سخنرانی امام هراسان و شتابان به مجلس رفت و برای توجیه خودفروشی سیاسی رژیم، برخی کشورهای همسایه را مثال آورد که سالیان دراز است به مستشاران خارجی مصونیت اعطاء کرده‌اند. اما با افشاگری‌های امام، موج نارضایتی مردمی از هر گوشه مملکت سر برآورد، به نحوی که تاج و تخت شاهی را به شدت تهدید می‌کرد.

پس تصمیم به تبعید امام گرفته شد اما تبعید امام از ایران، موضوعی نبود که شاه بتواند خودش در مورد آن راسا و شخصا تصمیم بگیرد. بر اساس اسناد و مدارک موجود، طرح و دستور و حتی برنامه عملیات بازداشت و دستگیری و تبعید حضرت امام خمینی (رحمةالله‌علیه) از سوی محافل صهیونیستی آمریکایی تدارک دیده شده و به مرحله اجرا گذارده شد. از همین رو بود که شبانه امام را ربودند و با یک فروند هواپیمای نظامی به ترکیه (یکی از متحدان آمریکا در پیمان آتلانتیک شمالی ناتو) فرستادند.

ارتشبد سابق حسین فردوست (رئیس‌دفتر اطلاعات ویژه شاه و از معتمدترین و نزدیک‌ترین افراد به شاه) در خاطرات خود درباره ماجرای تبعید امام خمینی چنین می‌گوید:

«... همان‌طور که منصور به دستور آمریکا و با اختیارات ویژه به صدارت رسید، تبعید آیت‌الله خمینی نیز دستور مستقیم آمریکا بود. تصور من این است که شخص محمدرضا به این کار تمایلی نداشت و بهتر است بگویم از انجام آن واهمه داشت. شب قبل از تبعید آیت‌الله، محمدرضا در کاخ میهمانی داشت و حدود ۲۰۰ نفر مدعو شرکت داشتند. منصور، نخست‌وزیر نیز حضور داشت. منصور حدود نیم ساعت با محمدرضا در وسط سالن قدم می‌زد و من متوجه آنها بودم. استنباطم این بود که منصور در موضوعی پافشاری می‌کند و محمدرضا موافق نیست. یکبار نیز شنیدم که محمدرضا به منصور گفت: چه اصراری دارید؟ بالاخره محمدرضا مرا خواست و با بی‌میلی (چون با ژست‌های او آشنا بودم) گفت: ببینید نخست‌وزیر چه می‌خواهد؟ منصور مطرح کرد که باید هرچه سریع‌تر آیت‌الله خمینی به ترکیه تبعید شود. گفتم باید به پاکروان گفته شود. گفت: تلفن کنید! تلفن کردم. پاکروان گفت که آیا می‌توانم با شاه صحبت کنم؟ به محمدرضا گفتم. او به اتاق دیگری رفت و با وی صحبت کرد. دستور تبعید آیت‌الله خمینی صادر شد و همان شب مولوی، رئیس ساواک تهران به همراه نیروهایی از هوابرد به قم رفت و ایشان را به تهران آورد و صبح روز بعد با هواپیما به ترکیه تبعید شدند...»[1]

و اعلامیه تبعید بسیار مختصر و مبهم بود:

«طبق اطلاع موثق و شواهد و دلائل کافی، چون رویه آقای خمینی و تحریکات مشارالیه بر علیه منافع ملت و امنیت و استقلال و تمامیت ارضی کشور تشخیص داده شد، لذا در تاریخ ۱۳ آبان‌ماه ۱۳۴۳ از این کشور تبعید گردید.
سازمان اطلاعات و امنیت کشور»[2]

این اعلامیه در صفحه اول روزنامه‌ای درج شده بود که تیتر اول آن را پیروزی لیندون جانسون در انتخابات ریاست‌جمهوری آمریکا تشکیل می‌داد و در گوشه‌ای دیگر، خبر وقوع زلزله‌ای در کشور به چشم می‌خورد.[3]

سند افشاگرانه‌ای از لانه جاسوسی آمریکا، نشانگر دخالت مستقیم آمریکا در مسئله تبعید امام است. سند مربوطه نامه‌ای است که در تاریخ ۱۵ آبان ۱۳۴۳ (یعنی ۲ روز پس از تبعید امام ) توسط استوارت دبلیو راکول (وزیر مختار و رایزن سفارت ایالات متحده آمریکا) به شخصی با نام جیمز (احتمالا از دوستان نزدیک یا رابطین و یا مسئولین راکول) نوشته شده است. در این نامه که یکی از گویاترین اسناد در زمینه دخالت مستقیم آمریکا در ماجرای تبعید حضرت امام به ترکیه به شمار آمده، روشن می‌شود که مقامات آمریکایی تا چه اندازه از وجود و حضور امام و سخنرانی‌های روشنگرانه ایشان در ایران عصبی و درمانده شده و قصد داشتند به هر نحو ایشان را از مقابل خود بردارند. در نامه فوق آمده است:

«...۶ نوامبر ۱۹۶۴
جیمز عزیزم

... وقایع اخیر که شما راجع به آنها در گزارش رسمی مطلع خواهید شد، موجب خوشوقتی قلبی من شده است. بالاخره ما توانستیم از شر آن پیرمردی که چوب لای چرخ ما می‌گذاشت، راحت شویم. شخصیت مهم محلی دستور اخراج او را داده است. در حال حاضر او در یکی از هتل‌های درجه ۲ ترکیه زندگی می‌کند و کوشش دارد که عقیده (مذهب) سنی‌های بیچاره را تغییر دهد...»[4]

---

۱- خاطرات ارتشبد سابق حسین فردوست- ظهور و سقوط سلطنت پهلوی- جلد اول- موسسه مطالعات و پژوهش‌های سیاسی- چاپ بیست‌ویکم- صفحات ۵۱۶ و ۵۱۷ ۲- روزنامه اطلاعات - ۱۳ آبان ۱۳۴۳- صفحه اول ۳- همان ۴ - اسناد لانه جاسوسی - کتاب هفتم- کتاب هفتادویکم - مستشاری نظامی آمریکا در ایران (۲)- تبعید حضرت امام (ره) به ترکیه- موسسه مطالعات و پژوهش‌های سیاسی- صفحه ۷۲۸

در جلسه حضوری با اعضای ستاد ملی مقابله با کرونا مطرح شد

# توصیه‌های رهبری برای مهار کرونا تصمیم قاطع، اقناع مردم و همکاری همگانی

**حضرت آیت‌الله‌العظمی خامنه‌ای رهبر معظم انقلاب اسلامی صبح شنبه در دیدار حضوری با رئیس‌جمهور و اعضای ستاد ملی مقابله با کرونا، ضمن قدردانی از عملکرد این ستاد، توصیه‌های مهمی را بیان و بر لزوم اتخاذ تصمیم‌های قاطع و حاکمیتی، اقناع افکار عمومی و همکاری همه دستگاه‌ها و آحاد مردم برای مقابله با وضعیت تأسف‌بار ویروس عالم‌گیر کرونا تأکید کردند.**

رهبر انقلاب اسلامی همچنین با انتقاد شدید و صریح از اقدام برخی‌ها در برخورد با دولت و رئیس‌جمهور و هتک حرمت ایشان، گفتند: هتک حرمت حرام است و انتقاد با هتک حرمت تفاوت دارد ضمن اینکه امروز کشور بیش از هر زمان دیگری به همکاری و اتحاد و انسجام نیاز دارد.

رهبر انقلاب اسلامی در ابتدای سخنانشان، هدف از تشکیل این جلسه را که به دعوت ایشان تشکیل شد، وضعیت تأسف‌بار بیماری کرونا در کشور و لزوم تلاش مضاعف و به‌کارگیری ابتکارات جدید برای مواجهه با این ویروس، بیان کردند و افزودند: البته اصل این موضوع و همچنین اوج پاییزی آن در همه دنیا فراگیر است و فقط مخصوص ایران نیست.

حضرت آیت‌الله‌العظمی خامنه‌ای با اشاره به نحوه مدیریت مقابله با این ویروس در کشورهای مختلف، خاطرنشان کردند: در برخی کشورها همانند آمریکا بدترین مدیریت اعمال شده است ولی ما باید تلاش کنیم از این حادثه که با جان و سلامت مردم و امنیت و اقتصاد آنها در ارتباط است، با بهترین مدیریت عبور کنیم.

ایشان لازمه اِعمال مدیریت صحیح و مناسب را «اتخاذ تصمیم‌های قاطع حاکمیتی»، «اقناع افکار عمومی» و «همکاری همه دستگاه‌ها و همچنین همکاری مردم» دانستند و افزودند: البته این همکاری فقط مختص مقابله با کرونا نیست بلکه باید در همه مسائل به‌خصوص مسائل سیاسی وجود داشته باشد زیرا کشور که دارای ملتی قدرتمند، نظام نویدید و سخن جدید است، به‌طور طبیعی با مسائل مهمی در عرصه جهانی و داخلی مواجه است.

رهبر انقلاب اسلامی با تأکید بر لزوم اتحاد و انسجام درونی در کشور، به اقدام اخیر برخی‌ها در مواجهه با دولت و شخص رئیس‌جمهور اشاره کردند و گفتند: اگرچه در میان این برادران، افراد خوبی هم هستند، اما این کار غلط بود و این موضوع را به‌طور صریح اعلام می‌کنم.

### هتک حرمت حرام است

حضرت آیت‌الله‌العظمی خامنه‌ای، انتقاد را غیر از هتک حرمت دانستند و افزودند: هتک حرمت در میان مردم حرام است و نسبت به مسئولان بیشتر، به‌خصوص در میان مسئولان بالای کشور.

ایشان خاطرنشان کردند: ممکن است انتقاد درستی داشته باشید، انتقاد کنید اشکالی ندارد اما انتقاد با اهانت و هتک حرمت متفاوت است. اینگونه رفتارها و هتک حرمت، روش آمریکایی‌ها است که در مناظرها و کارهای مطبوعاتی، خود را در دنیا رسوا کرده‌اند تا جایی که یک شخصیت برجسته سیاسی آنها می‌گوید، دنیا با هراس و تحقیر به ما نگاه می‌کند.

رهبر انقلاب اسلامی تأکید کردند: روش ما اسلامی و قرآنی است، یعنی انتقاد بیان می‌شود اما هتک حرمت انجام نمی‌گیرد. حضرت آیت‌الله‌العظمی خامنه‌ای در جمع‌بندی این موضوع گفتند: باید حرمت رؤسای سه قوه و مسئولان کشور که در عرصه خدمت‌رسانی به مردم هستند، حفظ شود.

### سلامت مردم؛ اصل و اولویت در تصمیم‌گیری‌ها

ایشان بعد از بیان این نکته مهم، به بحث کرونا بازگشتند و با اشاره به جنبه‌های سلامت‌محور، امنیتی و اقتصادی تصمیم‌گیری‌ها درباره این بیماری، و احتمال تعارض این جنبه‌ها با یکدیگر، تأکید کردند: از آنجا که جنبه‌های امنیتی و اقتصادی نیز نشأت‌گرفته از همین بیماری است، بنابراین اصل و اولویت در تصمیم‌گیری‌ها، سلامت مردم است.

رهبر انقلاب اسلامی با قدردانی از اقدامات ستاد ملی مقابله با کرونا و کمیته‌های وابسته به آن، عملکرد کادر درمان و سلامت را بسیار درخشان و جهاد فی سبیل‌الله خواندند و در ادامه توصیه‌های مهمی را بیان کردند.

«لزوم راه‌اندازی فوری یک عقبه قرارگاهی و عملیاتی برای اجرای تصمیمات ستاد ملی مقابله با کرونا و نظارت بر اجرا» اولین توصیه حضرت آیت‌الله‌العظمی خامنه‌ای بود.

توصیه بعدی ایشان درباره «محوریت وزارت بهداشت برای تعیین مصادیق محدودیت‌ها» بود.

رهبر انقلاب اسلامی گفتند: هنگامی که وزارت بهداشت، مصادیق محدودیت را تعیین کرد، بقیه دستگاه‌ها باید بدون در نظر گرفتن ملاحظات دیگر، آنها را رعایت و اجرا کنند.

حضرت آیت‌الله‌العظمی خامنه‌ای افزودند: کنترل دقیق مبادی ورودی کشور، محدودیت ترددهای غیرضرور بین شهری به همراه اقناع مردم و اِعمال سخت‌گیرانه ضوابط در ناوگان حمل‌ونقل شهری و محیط‌های عمومی، از جمله مصادیق محدودیت‌ها است که مسئولیت اصلی اجرا و نظارت، با شورای امنیت کشور و نیروی انتظامی است.

«آموزش همگانی درباره راه‌های شیوع و شیوه‌های پیشگیری به صورت محله‌محور و با استفاده از ظرفیت مساجد و بسیج و البته با محوریت وزارت بهداشت و همکاری وزارت ارشاد و صداوسیما» و «لزوم تصویب جرائم سختگیرانه برای افرادی که مرتکب تخلفات بزرگ از ضوابط بهداشتی می‌شوند» توصیه‌های دیگر رهبر انقلاب اسلامی به مسئولان برای مقابله با کرونا بود.

حضرت آیت‌الله‌العظمی خامنه‌ای با اشاره به سخت‌تر شدن شرایط زندگی برخی افراد و مشاغل با اجرای جرائم سخت‌گیرانه، خاطرنشان کردند: در این زمینه دولت باید بسته‌های حمایتی را در نظر بگیرد، ضمن آنکه خیّرین و مردم نیز باید وارد میدان شوند و به کمک این افراد بیایند چرا که این کار جزو بهترین کارها و برترین وسایل نزدیک شدن به خدا است.

ایشان همچنین با اشاره به اهمیت مقابله با بیماری در روزهای اول آن، گفتند: بر اساس گفته متخصصان اگر در یکی دو روز اول، مبتلایان شناسایی و برای معالجه آنها اقدام شود، تلفات کاهش جدی خواهد یافت که این کار بسیار لازم است.

رهبر انقلاب اسلامی با تأکید بر «به حداقل رساندن مراجعات به دستگاههای اجرایی با افزایش خدمات الکترونیک»، مسئولان را به رعایت حداکثری ضوابط بهداشتی توصیه کردند و افزودند: متأسفانه گاهی برخی از مسئولان در رعایت مواردی مثل ماسک زدن به شیوه صحیح یا رعایت فاصله، کوتاهی می‌کنند که این بی‌اعتنایی‌ها بر رعایت‌های عمومی مردم هم اثر منفی می‌گذارد.

ایشان همچنین با تأکید بر لزوم استخدام نیروی انسانی مورد نیاز وزارت بهداشت، از تحقیقات پژوهشگران برای دستیابی به دارو و واکسنِ مقابله با کرونا صمیمانه و عمیقاً تقدیر کردند.

«شنیده شدن یک حرف واحد از جلسه ستاد ملی مقابله با کرونا» توصیه بعدی و مؤکد حضرت آیت‌الله‌العظمی خامنه‌ای بود.

رهبر انقلاب اسلامی همچنین با اشاره به حضور پرشمار نیروهای داوطلب در ماه‌های اول شیوع بیماری و خدمات مؤثر آنان همانند کمک به پرستاران، ضدعفونی کردن دستگاه‌ها و معابر، راهنمایی خانواده‌ها و کمک به افراد سالمند، استمرار این فعالیت‌ها را مورد تأکید قرار دادند و از نیروهای داوطلبِ مخلص و جوانان مؤمن و صالح خواستند بار دیگر وارد میدان شوند.

حضرت آیت‌الله‌العظمی خامنه‌ای با اشاره به اینکه برخی افراد بیکارشده در اثر کرونا، بیمه بیکاری ندارند، گفتند: تأمین اجتماعی موظف است برای حل این مشکل اقدام کند که البته در این قضیه نیز ورود خیّرین از برترین انفاق‌ها است.

رهبر انقلاب اسلامی در پایان سخنانشان، اهمیت معجزه‌وار دعا، توسل و استغفار را برای دفع بلا مورد تأکید قرار دادند و افزودند: همه آنچه گفته شد در حکم ابزار است و آنچه به این ابزارها، جان و روح می‌بخشد پروردگار متعال است که باید با دعا و تضرع، نظر لطف الهی را که همواره شامل حال ملت ایران بوده است، برای عبور از این گردنه نیز جلب کرد.

### به توفیق الهی هیچ حادثه‌ای نتوانسته جمهوری اسلامی را متوقف کند

ایشان خاطرنشان کردند: کارهای بزرگی در کشور در جریان است و به توفیق الهی هیچ حادثه‌ای نتوانسته جمهوری اسلامی را متوقف کند اما باید این موانع را که موجب کُند شدن حرکت می‌شود، هرچه زودتر برطرف کرد.

پیش از سخنان رهبر انقلاب اسلامی، آقای روحانی رئیس‌جمهور با بیان گزارشی از فعالیت‌های مقابله با کرونا در هشت ماه گذشته، گفت: برای مقابله با این ویروس فعلاً راهی جز رعایت ضوابط بهداشتی و پیشگیری وجود ندارد.

رئیس‌جمهور افزود: همانند دوران جنگ که اجازه خرید تجهیزات جنگی به ما نمی‌دادند، در ابتدای شیوع کرونا نیز تقریباً هیچ‌کس تجهیزات مورد نیاز مثل کیت تشخیص، دستگاه تنفس، امکانات و تجهیزات آی‌سی‌یو و حتی ماسک را به ما نداد ولی با اتکاء به شرکت‌های دانش‌بنیان، این تجهیزات را به سرعت تولید کردیم و اکنون هیچ مشکلی نداریم.

آقای روحانی ادامه داد: در ماجرای کرونا برای ما روشن شد که تکیه بر توان و امکانات داخلی و نگاه نکردن به دست دیگران تا چه حد برای ما مهم است و ما فهمیدیم که در روزهای مبادا باید روی پای خودمان بایستیم چرا که دیگران ما را حتی در مسائل مربوط به حقوق بشر، بهداشت و درمان و نجات جان انسان‌ها یاری نمی‌کنند، اگرچه شعارش را می‌دهند.

وی با اشاره به تفاوت ماهیت ویروس کرونای فعلی با ویروس زمان اسفندماه که کشور را درگیر کرد، افزود: هم وزارت بهداشت و هم متخصصان می‌گویند ویروس ماه‌های اخیر، ویروس جهش‌یافته اروپایی است که سرعت و قدرت انتقال آن، ۹ برابر شده است.

رئیس‌جمهور با گلایه از جدی نگرفتن توصیه‌های قانونی از طرف برخی از مردم، گفت: محدودیت‌های شدید در مناطق پرخطر، مراقبت‌های لازم برای جلوگیری از نقض قرنطینه مبتلایان و جریمه‌های قانونی برای متخلفان در نظر گرفته شده است.

آقای روحانی گفت: برای کمک به تهیه و توزیع مایحتاج افراد در قرنطینه به کمک مساجد و بسیج مردمی نیازمند هستیم. رئیس‌جمهور همچنین درخصوص تأمین مالی تحقیقات دارو و واکسن، کمک‌های دولت به خانواده‌های نیازمند در دوران کرونا و پرداخت بخش‌هایی از کارانه کادر درمان گزارش داد.

در ادامه دکتر نمکی وزیر بهداشت، درمان و آموزش پزشکی با تشکر از حمایت‌های بی‌بدیل و دلگرم‌کننده رهبر انقلاب اسلامی و زحمات کلیه مسئولان و جهاد کادر درمان برای مقابله با کرونا، گفت: نیمی از تخت‌های آی‌سی‌یو بیمارستان‌ها را به بیماران کرونایی اختصاص دادیم اما هیچ بیمار غیر کرونایی نیازمندِ تخت آی‌سی‌یو را نیز معطل نگذاشتیم.

وزیر بهداشت افزود: در هیچ جای دنیا نمی‌توان بیماری همه‌گیر را با خواهش و توصیه کنترل کرد و باید با اِعمال ضوابط و تشدید محدودیت‌های قانونی، این بیماری را مهار کنیم.

## معارفه نماینده جدید رهبر معظم انقلاب در سوریه

**حجت‌الاسلام والمسلمین صفارهرندی نماینده جدید ولی فقیه در سوریه با حضور آیت‌الله طباطبایی نماینده سابق ایشان معارفه شد.**

مراسم تودیع و معارفه حجت‌الاسلام والمسلمین صفار هرندی نماینده جدید رهبر انقلاب در سوریه با آیت‌الله طباطبایی‌اشکذری نماینده سابق، با حضور مقامات دینی و سیاسی ایران و سوریه برگزار شد.

حجت‌الاسلام والمسلمین اختری رئیس‌هیئت اعزامی از دفتر رهبر انقلاب در این مراسم اظهار داشت: دشمنان تلاش زیادی کرده‌اند بین دو ملت ایران و سوریه اختلاف بیندازند ولی نتوانستند.

حجت‌الاسلام والمسلمین صفار هرندی نماینده جدید رهبر انقلاب در سوریه در سخنانی ضمن قدردانی از آیت‌الله طباطبایی‌اشکذری بابت خدماتی که در کسوت نمایندگی رهبر انقلاب در سوریه داشتند، همگان را به مستحکم‌تر شدن وحدت و برادری بین دو ملت ایران و سوریه دعوت کرد.

آیت‌الله طباطبایی‌اشکذری نماینده سابق رهبر انقلاب در سوریه در صحبت‌های خود ضمن آرزوی توفیق برای حجت‌الاسلام والمسلمین صفار هرندی، از رهبر انقلاب بابت لطفی که به وی داشتند تشکر کرد.

جواد ترک آبادی سفیر ایران در سوریه با قدردانی از زحمات آیت‌الله طباطبایی‌اشکذری، وی را مردی حکیم و عالم عنوان کرد و به حجت‌الاسلام والمسلمین صفار هرندی بابت مسئولیت جدید رهبر انقلاب در سوریه تبریک گفت و برای او از خدای متعال آرزوی موفقیت و توفیق کرد.

در این جلسه همچنین وزیر اوقاف سوریه و دیگر علما و مسئولین سیاسی و دینی، با دادن پیام و با فرستادن نماینده از زحمات آیت‌الله طباطبایی‌اشکذری تشکر نمودند و برای حجت‌الاسلام والمسلمین صفار هرندی، در کسوت نماینده رهبر انقلاب در سوریه از خدای متعال طلب توفیق کردند.

# رزمایش عاشقان ولایت ۹۹ نیروی زمینی ارتش در مناطق مرزی شمال غرب کشور برگزار شد

**رزمایش عاشقان ولایت ۹۹ نیروی زمینی ارتش با محوریت تیپ ۱۶۴ متحرک هجومی پیرانشهر در مناطق مرزی شمال غرب کشور برگزار شد.**

رزمایش عاشقان ولایت ۹۹ نیروی زمینی ارتش به‌صورت تک شبانه و روزانه با هدف نمایش اقتدار و آمادگی رزمی و ارتقای تحرک در منطقه عمومی شمال غرب با موفقیت برگزار شد.

به گزارش فارس به نقل از روابط عمومی ارتش، در این رزمایش که با محوریت تیپ ۱۶۴ متحرک هجومی نیروی زمینی ارتش برگزار شد، یگان‌های حاضر با ساختار جدید نیروی زمینی که تیپ‌های پیاده مکانیزه به تیپ‌های متحرک هجومی تغییر ماهیت داده‌اند، برای دومین بار در این منطقه توانمندی خود را به نمایش گذاشتند.

در این رزمایش تخصصی تاکتیکی که مرحله اول آن به صورت شبانه برگزار شد، یگان‌های پیاده، مهندسی، پهپاد و گروه ۱۱ توپخانه در رسیدن به اهداف از پیش تعیین شده طی دو مرحله شبانه و روزانه تیپ ۱۶۴ متحرک هجومی را پشتیبانی کردند.

در تک روزانه نیز تیپ ۱۶۴ متحرک هجومی با اجرای طرح‌های رزمی به اهداف از پیش تعیین شده این رزمایش دست یافت.

حفظ و ارتقای تحرک، واکنش سریع به تهدیدات و بالا بردن آمادگی رزمی و توان دفاعی از جمله اهداف رزمایش عاشقان ولایت ۹۹ بود که تیپ ۱۶۴ متحرک هجومی نیروی زمینی ارتش در این رزمایش اهداف مورد نظر را محقق ساخت.

امیر سرتیپ کیومرث حیدری، فرمانده نیروی زمینی ارتش جمهوری اسلامی ایران، در حاشیه برگزاری این رزمایش گفت: نیروی زمینی مبتنی بر اوامر مطاع فرمانده معظم کل قوا، تحولات عمیقی را در ساختار یگان‌های خود به وجود آورده، به این معنا که تبدیل به یک نیروی متحرک هجومی و واکنش سریع شده است.

وی تصریح کرد: برگزاری رزمایش عاشقان ولایت ۹۹ در منطقه شمال غرب کشور را بهانه خوبی قرار دادیم تا بتوانیم با توجه به شاخصه‌هایی که در نظر گرفته‌ایم، ارزیابی جدیدی از توان و آمادگی رزمی نیروی زمینی مبتنی بر این ساختار جدید به‌عمل آوریم.

فرمانده نیروی زمینی ارتش خاطرنشان کرد: الحمدلله نیروی زمینی با همان روحیه آفندی و با همان روحیه هجومی که دارد، رزمایش عاشقان ولایت ۹۹ را بصورت کاملاً هدفمند انجام داد.

امیر سرتیپ حیدری افزود: در طول این رزمایش، مراحل بسیار اثرگذاری از جمله عملیات شبانه و تعاقب با موفقیت انجام شد تا براساس طرح‌های مورد نظر برای نیروهای عمل‌کننده، در صحنه رزم واقعی بتوانیم دشمن را با تاکتیک‌های جدید به ورطه شکست بکشانیم.

وی تأکید کرد: نیروی زمینی ارتش با توجه به اینکه نهضت روی پای خود ایستادن را در ابعاد مختلف نهادینه کرده است، به فضل خداوند آمادگی دارد که طومار هر متجاوزی را در کسری از زمان به خواست خداوند و اراده الهی درهم بپیچد.

### رزمایش آرامش و امنیت مرزبانی ناجا برگزار شد

به گزارش تسنیم، در ششمین روز از هفته نیروی انتظامی روز «مرزبانی، ایثار و جوانمردی، همگامی با مرزنشینان» نیروهای مرزبانی استان‌های بوشهر، هرمزگان و خوزستان توان عملیاتی خود را در رزمایش آرامش و امنیت برای حراست و حفاظت از مرزهای دریایی خلیج‌فارس به نمایش گذاشتند.

در این رزمایش و نمایش که با همکاری ساحل‌نشینان، صیادان و نیروهای حوزه دریایی و ساحلی استان بوشهر برگزار شد، تجهیزات جدید مرزبانی مورد استفاده قرار گرفت.

به گزارش ایرنا، در این رزمایش، با حضور فرمانده مرزبانی ناجا و استاندار بوشهر، چهار فروند شناور نیمه سنگین و تندرو با هدف تامین امنیت دریایی به ناوگان عملیاتی بوشهر الحاق شد.

سردار احمد علی گودرزی، فرمانده مرزبانی ناجا در این زمینه گفت: این شناورها شامل ۲ فروند شناور ۶۰ فوتی نیمه سنگین حیدر و ۲ شناور تندرو کلاس خلیج‌فارس هستند که با توان نیروهای وزرات دفاع به صورت بومی ساخت و تحویل شده است.

وی افزود: این شناورها از سرعت بالایی برخوردار هستند و تا ۵۶ گره دریایی می‌توانند ماموریت‌های مرزبانان را در عمق دریاها عملی کنند.

## پیکر مطهر شهید پوریعقوب در ز

رئیس شورای تامین‌کنندگان دام زنده:

## کمبود دام و گوشت در کشور نداریم

**رئیس شورای تامین‌کنندگان دام زنده از وجود ۳۳۵ هزار راس گوساله پرواری و ۷۰ میلیون راس گوسفند در کشور خبر داد و گفت: کمبود دام و گوشت گرم در کشور وجود ندارد.**

به گزارش خبرگزاری تسنیم، منصور پوریان درباره وضعیت موجودی دام کشور اظهار داشت: در حال حاضر ۳۳۵ هزار راس گوساله پرواری و ۷۰ میلیون راس گوسفند در کشور وجود دارد. سوال اینجاست چرا به‌رغم تمامی این تولیدات قیمت گوشت قرمز در بازار مصرف همچنان بالاست. این گرانی متاثر از عوامل مختلفی است و این عوامل هیچ وقت نگذاشته بازار گوشت به ثبات برسد.

وی اظهار داشت: تصمیماتی به تازگی از سوی توسط دامپزشکی و ستاد مبارزه با قاچاق کالا و ارز مبنی بر ممنوعیت جابجایی دام زنده در کشور اتخاذ شده است. متاسفانه طی یک ماه گذشته بصورت بی‌رویه در تمامی شهرها و استان‌های کشور این اتفاق افتاد و سبب شده بازار با کمبود و جهش قیمت مواجه شود.

رئیس شورای تامین‌کنندگان دام زنده ضمن اشاره به اینکه سرانه مصرف گوشت در کشور به شدت پائین آمده است، افزود: بالا رفتن قیمت گوشت در حال حاضر به هیچ‌وجه منطقی نیست چرا که موجب ریزش بیش از حد مصرف‌کنندگان گوشت در جامعه خواهد شد.

پوریان ادامه داد: قیمت منطقی هرکیلوگرم دام سبک در شرایط حاضر ۴۰ و دام سنگین ۳۵ هزار تومان است. کمبود دام و گوشت گرم درکشور وجود ندارد و ذخایر گوشت منجمد نیز در سردخانه‌ها کامل است. وقتی بازار خوبی داشته باشیم تولید نیز مطلوب خواهد بود و زمانی که تعادل در بازار به هم بخورد تولید نیز آسیب‌پذیرمی‌شود.

رئیس شورای تامین‌کنندگان دام افزود: قبل از اینکه عرضه و تقاضا در گوشت قرمز دچار مشکل شود باید تدابیر و تصمیم‌های لازم و ضروری گرفته شود تا بازار دچار هیجانات کاذب نشود. هم‌اکنون قیمت‌ها با منطق مصرف‌کننده همخوانی ندارد که این مسئله باعث کاهش مصرف گوشت قرمز در کشور شده است.

رئیس کمیسیون عمران مجلس:

## نیمی از درآمد خانوارها صرف اجاره مسکن می‌شود

**رئیس کمیسیون عمران مجلس اظهار کرد: در شرایط کنونی حدود ۵۰ تا ۷۰ درصد از درآمد خانوارها صرف پرداخت اجاره مسکن می‌شود.**

به گزارش خبرگزاری خانه ملت، محمدرضا رضایی کوچی با اشاره به افزایش ۴۰ درصدی نرخ اجاره مسکن در تابستان سال جاری، گفت: متأسفانه نرخ اجاره مسکن روز به روز در حال افزایش است و این مسئله به‌صورت مستقیم بر معیشت و اقتصاد خانوارها اثر منفی بسیار گسترده‌ای گذشته است. وی با بیان اینکه در شرایط کنونی حدود ۵۰ تا ۷۰ درصد از درآمد خانوارها صرف پرداخت اجاره مسکن می‌شود، افزود: این آمار به معنای تهدید اقتصاد خانوار است، در چند سال اخیر مردم برای پرداخت اجاره با مشکلات بسیاری مواجه شده‌اند.

این نماینده مجلس شورای اسلامی یادآور شد: وضعیت بازار اجاره مسکن از آنجایی بحرانی‌تر شد که با افزایش قیمت مسکن، بسیاری از مردم به‌دلیل کاهش قدرت مالی، از خرید مسکن منصرف شده و به سمت اجاره مسکن هدایت شده‌اند، بنابراین تقاضا برای اجاره بسیار بالا رفته و به تبع آن قیمت‌ها افزایش یافت. رضایی کوچی ادامه داد: مهم‌ترین راهکار برای کاهش مشکلات بازار اجاره، تولید مسکن است، قطعاً اگر میزان ساخت‌وساز مسکن افزایش یابد، نظام عرضه و تقاضا به تعادل می‌رسد در آن شرایط می‌توان به کاهش قیمت‌ها امید داشت، البته دولت می‌تواند در راستای تولید مسکن استیجاری نیز حرکت کند تا بخشی از نیازهای این بخش رفع شود.

برخلاف وعده‌های مسئولان رخ داد

# ریزش ۷۰۰هزار واحدی شاخص بورس طی ۳ ماه!

**با وجود وعده‌های مسئولان دولتی و غیردولتی مبنی بر حمایت از بازار سهام،شاخص بورس تهران طی سه ماه اخیر قریب به ۷۰۰هزار واحد ریزش کرده است.**

از اواخر مرداد ماه سال جاری با وجود حمایت‌های لفظی مسئولان دولتی شاخص بورس تهران به صورت یکپارچه در مسیر نزولی قرار گرفته تا حدی که شاخص کل بورس تهران روز شنبه محدوده یک میلیون و ۴۰۰ هزار واحد را نیز از دست داد و با سقوط به کانال پایین‌تر به رقم یک میلیون و ۳۷۴هزار واحد رسید که بر این اساس طی سه ماه اخیر (از اواخر مردادماه تا کنون) قریب به ۷۰۰هزار واحد ریزش کرده است.

این ریزش‌های مداوم موجب شده بسیاری از فعالان بازار سرمایه که با پشتوانه اظهارات مقامات دولتی قسمت مهمی از سرمایه خود را به این بازار وارد کرده‌اند تا کنون بعضا تا بیش از ۵۰ درصد دارایی‌شان را از دست داده‌اند.

### رشد کاذب اولیه مهم‌ترین عامل سقوط

اما درباره چرایی ریزش شاخص بورس تاکنون دلایل متعددی ذکر شده که شاید مهم‌ترین آن رشد بی‌دلیل ماههای اولیه امسال با وجود تذکرات دلسوزانه کارشناسان بود یعنی در شرایطی که اقتصاد کشور با تحریمهای خصمانه آمریکا،عوارض ناشی از کرونا و سوءمدیریت دولتی همراه بود ولی شاخص بورس از ۵۰۰هزار واحد طی چهارماه به بیش از ۲میلیون و ۸۰هزار واحد رسید به عبارتی در این مدت کم، دماسنج بازار ۳۰۰درصد رشد کرد و طبیعی است چنین رشد کاذبی قطعا سقوط هیجانی هم خواهد داشت.

دلیل دیگرسقوط شاخص، گمانه‌ها درباره افزایش نرخ سود بانکی و بین بانکی بود. این موضوع به قدری جدی شد که نمایندگان عضو شورای عالی بورس نیز به این بحث ورود کردند و مثلا محسن علیزاده عضو کمیسیون اقتصادی مجلس گفت پس از رایزنی با مدیران بانک مرکزی، طرح افزایش نرخ سود سپرده‌های بانکی توسط بانک مرکزی و شورای پول و اعتبار تکذیب شد.

در عین حال خانکی از فعالان بازار در حال حاضر تاکید دارد، موضوع افزایش نرخ سود بانکی تکذیب شده است اما نکته حائز اهمیت موضوع افزایش نرخ سود بین بانکی است که ظاهرا از ۲۰ درصد عبور کرده و این موضوع خبر خوشی برای بازار سرمایه نیست.

### آزادسازی سهام عدالت

یکی دیگر از چالش‌های اولیه بورس تهران در بهار امسال موضوع آزادسازی سهام عدالت بود. با دستور رئیس‌جمهور طی دو مرحله آزادسازی ۶۰ درصد سهام عدالت فراهم شد که همین امر بورس را به تدریج در مسیر نزولی قرار داد زیرا مشمولان سهام عدالت با توجه به امکان فروش ۶۰ درصدی سهامشان خواستار عرضه آن شدند.

وزارت اقتصاد در این شرایط برای ایجاد ثبات و جلوگیری از عرضه‌های آبشاری سهام عدالت، هر گونه عرضه سهام را به بازار بلوکی منتقل کرد اما بررسی‌ها نشان می‌دهد این روش هم آن طور که باید و شاید موثر نبوده است زیرا وزارت‌خانه متولی نتوانسته اولا پیش‌بینی مشخصی از وضعیت عرضه سهام عدالت داشته باشد و ثانیا نظارت موثری در عرضه بلوکی این سهام هم نشده است.

### سرنوشت نامعلوم منابع صندوق توسعه

از سوی دیگر، با وجودی که چند هفته‌ای از وعده مسئولان وزارت اقتصاد برای حمایت از بازار سرمایه با سرمایه‌گذاری یک درصد از منابع صندوق توسعه ملی گذشته اما هنوز این حکم قانونی اجرا نشده است.

به گزارش خبرگزاری تسنیم، در این رابطه رئیس‌هیئت عامل صندوق تثبیت بازار سرمایه گفت: ابهاماتی در صندوق توسعه ملی درباره نرخ و مدت سپرده‌گذاری و شیوه باز پرداخت این منابع وجود داشت که قسمت عمده آن، مرتفع شده و ابهامات محدودی باقی مانده است که امیدواریم در چند روز آینده، این ابهامات نیز برطرف شود.

به گفته محمد ابراهیم آقابابایی، در مرحله نخست، حدود هزار میلیارد تومان در صندوق تثبیت بازار سپرده‌گذاری می‌شود و این عدد تا سقف حدود ۱۲ هزار میلیارد تومان افزایش خواهد یافت.

وی افزود: صندوق توسعه ملی باید این ابهام را رفع کند که نحوه بازپرداخت منابع به چه شکلی باشد. باید مشخص کند که می‌خواهد در سود و زیان شریک باشد و یا این منابع به شکل تسهیلات با نرخ مشخص در اختیار بازار قرار گیرد.

علاوه بر این موارد، لزوم حمایت حقوقی‌ها که به اعتقاد بسیاری از فعالان حقیقی یک امر بدیهی تلقی می‌شود با فراز و نشیب‌های جدی همراه بوده است. همچنین کارشناسان معتقدند طی سال‌های اخیر توجه چندانی به راه‌اندازی بازارگردانی نشده و تنها در زمان‌های بحران و ریزش بازار و با توجه به شرایط ایجاد شده به سمت استفاده از بازارگردان‌ها حرکت شده است. البته وزیر اقتصاد اخیر اعلام کرده بزودی فرایند تعیین بازارگردان برای شرکتهای بورسی تکمیل خواهد شد.

## حذف معافیت مالیاتی سلبریتی‌ها در انتظار تصویب هیئت دولت

**در شرایطی که معافیت مالیاتی هنرمندان جنجال زیادی ایجاد کرده بود، تغییراتی در این قانون ایجاد شده که در صورت تصویب هیئت دولت، موجب حذف معافیت سلبریتی‌ها خواهد شد.**

ساده‌ترین و مرسوم‌ترین منبع درآمدی دولت، درآمدهای مالیاتی است. در سال‌های اخیر موضوع حذف معافیت‌های مالیاتی و تعریف پایه‌های مالیاتی جدید برای بخشی از اصناف به یکی از موضوعات پرمناقشه تبدیل شده است. هنرمندان یکی از پرمناقشه‌ترین اصناف معاف از مالیات هستند.

حال این سؤال مطرح می‌شود که زمانی که از حق‌الزحمه کارمندان، کارگران و معلمان پیش از پرداخت، مالیات کسر شده و سپس حقوق پرداخت می‌شود، با چه منطقی از افرادی با چنین درآمدهایی مالیات دریافت نمی‌شود؟ در حالی که در بسیاری از کشورها مالیات‌های دریافتی از این افراد ذیل قوانین مالیات بر مجموع درآمد و نیز مالیات بر شهرت تعریف شده و نظارت‌های سختگیرانه‌ای بر درآمد این افراد اعمال می‌شود.

به گزارش خبرگزاری فارس، اخیرا در جریان بررسی لایحه اصلاح قانون مالیات‌های مستقیم، کمیسیون اقتصادی دولت معافیت مالیاتی هنرمندان و فعالیت‌های فرهنگی و هنری را حذف و برای آن سقف تعیین کرده است. بر این اساس، بند (ل) ماده ۱۳۹ قانون مالیات‌های مستقیم به شرح زیر اصلاح شد: «درآمد مشمول مالیات ابرازی حاصل از فعالیت‌های انتشاراتی و مطبوعاتی و قرآنی (دارای مجوز از وزارت فرهنگ و ارشاد اسلامی و دستگاه‌های ذی‌ربط)، فرهنگی و هنری که به موجب مجوز وزارت فرهنگ و ارشاد اسلامی انجام می‌شوند، در مورد اشخاص حقوقی معادل یک میلیارد و دویست و پنجاه ریال و در مورد اشخاص حقیقی دویست و پنجاه میلیون ریال در هر سال از پرداخت مالیات معاف است.»

با تصویب حذف معافیت مالی فعالیت‌های هنری در کمیسیون اقتصادی دولت، این تصمیم باید به تصویب هیئت وزیران هم برسد تا به‌عنوان لایحه دولت تقدیم مجلس شود. به همین دلیل به‌نظر می‌رسد باتوجه به مشکل کسری بودجه دولت و نیز تبعیض‌آمیز بودن این نوع معافیت‌ها، هیئت وزیران نیز باید با این تصمیم موافقت کرده و بنای این تبعیض ناروا را که سود آن به عده معدودی از سلبریتی‌های ثروتمند و ناشران بزرگ می‌رسد و ضرر آن متوجه عموم مردم است، برداشته شود.

گفتنی است، بنا بر مصوبه ۲۷ بهمن سال ۱۳۸۰ مجلس در احکام قانونی مربوط به نظام پرداخت مالیات، در بند «ل» ماده ۱۳۹ قانون مالیات‌های مستقیم آمده است: «فعالیت‌های انتشاراتی و مطبوعاتی، فرهنگی و هنری که به موجب مجوز وزارت فرهنگ و ارشاد اسلامی انجام می‌شود، از پرداخت مالیات معاف است.».

این در حالی است که برخی کارشناسان و نمایندگان مجلس معتقدند می‌توان با تعریف پلکان مالیاتی علاوه بر حمایت از هنرمندان با درآمدهای پایین، عدالت مالیاتی را محقق ساخت و از سودجویی برخی افراد بدون پرداخت هیچ مالیاتی جلوگیری کرد. به‌طور مثال مجری یک برنامه تلویزیونی پربیننده به گفته خودش به ازای هر قسمت سه میلیون تومان در فصل اول و پنج میلیون تومان در فصل دوم دستمزد دریافت کرده است. که مجموع دریافتی این فرد به گفته خودش حدود ۷۶۰ میلیون بوده است.

وعده شرکت سپرده گذاری مرکزی

## کارت اعتباری سهام عدالت تا پایان آبان ماه ارائه می‌شود

**معاون فناوری و توسعه نوآوری شرکت سپرده گذاری مرکزی از مشخص شدن زمان اعطای کارت‌های اعتباری با وثیقه سهام عدالت خبر داد.**

علیرضا ماهیار در گفت‌وگو با باشگاه خبرنگاران جوان، درباره آشفتگی سهام و رابطه با افت ارزش سهام عدالت، گفت: ارزش سهام عدالت قطع به یقین بالاتر از مبلغی است که افراد می‌بینند اکنون شرکت سپرده‌گذاری مرکزی برای جلوگیری از کاهش ارزش این سهام با وزارت اقتصاد، بانک مرکزی، بانک‌های مربوط و وزارت اقتصاد جلسات خوبی را برگزار کرده است که به همین منظور می‌توان به تصمیمات گرفته شده در رابطه با اعطای کارت اعتباری سهام عدالت‌اشاره کرد.

وی بیان کرد: اعطای کارت اعتباری سهام عدالت به طور مکانیزه انجام می‌شود یعنی سهامداران می‌توانند با مراجعه به درگاه‌های بانک‌های عامل درخواست وثیقه‌گذاری سهام عدالت کنند قاعدتا در این روش کارت‌هایشان به نسبت ارزش سهامشان شارژ می‌شود، اکنون چند بانک این فرایند را به صورت مکانیزم انجام دادند و در حال حاضر ما به دنبال تقویت زیرساختارهای حقوقی برای عملکرد بهتر این امر هستیم.

معاون شرکت سپرده گذاری مرکزی در پاسخ به این سؤال که آیا این نوید را می‌دهید که این کارت‌های اعتباری تا پایان آبان ماه به دست مردم برسد یا خیر؟ افزود: بانک مرکزی ابلاغیه‌ای را به منظور اعطای کارت‌های اعتباری سهام عدالت صادر کرده، اینکه بعضی از بانک‌ها عملکردشان درست نیست به زیرساخت حقوقی‌شان مربوط می‌شود، امیدواریم با توجه به اقدامات صورت گرفته تا پایان آبان ماه کارت‌های اعتباری به دست سهامداران برسد.

ماهیار درخصوص اینکه آیا کارت‌های اعتباری سهام عدالت به‌اشخاصی که روش غیرمستقیم را هم انتخاب کردند اختصاص می‌یابد یا خیر؟ اظهار کرد: ما در تلاشیم که هیچ فرقی بین روش مدیریت مستقیم و غیر مستقیم برای این امر نباشد و امیدواریم که به تمام سهام‌های حاضر در بازار سرمایه را کارت اعتباری تعلق بگیرد.

وی همچنین در رابطه با واریز سود حاصل از سهام عدالت افرادی که روش غیر مستقیم را انتخاب کرده‌اند، گفت: پس از آنکه شرکت‌های سرمایه‌گذار استانی درج نمادشان صورت گرفت و مجمعشان برگزار شد می‌توانند برای دریافت سود یا فروش اقدام کنند ما تلاشمان این است سهامداران این روش تا پایان اسفند ماه به سودشان از طریق سامانه سجام دست پیدا کنند.

دبیر انجمن صنفی صنایع روغن:

## ۶۰ هزار تن روغن خام در گمرک دپو شده است

**دبیر انجمن صنفی صنایع روغن با بیان اینکه ۶۰ هزار تن روغن خام در گمرک دپو شده است گفت: مشکل اصلی ما بحث تخصیص ارز قابل انتقال است.**

امیرهوشنگ بیرشک در گفت‌وگو با خبرگزاری مهر در واکنش به توقف تولید روغن بهشهر به دلیل عدم تأمین ارز توسط بانک مرکزی جهت واردات روغن خام و عدم عرضه روغن خام به میزان مورد نیاز توسط شرکت بازرگانی دولتی ایران اظهار داشت: وزارت صمت واردکنندگان را به بانک مرکزی معرفی کرده اما مشکل، تخصیص ارزِ قابل انتقال است. در واقع مهم این است که ارز تخصیص داده شده قابلیت انتقال داشته باشد در غیر این صورت فایده‌ای ندارد.

وی با بیان اینکه هم اکنون ۶۰ هزار تن روغن خام در گمرکات دپو شده است، افزود: حدود دو ماه است که این روغن‌ها در گمرکات مانده‌اند و مشکل همان بحث تخصیص ارز قابل انتقال است و مرتب در حال رایزنی و پیگیری هستیم که این مشکل رفع شود. دبیر انجمن صنایع روغن با اشاره به اینکه ذخایر روغن خام کارخانجات باید به حدود مشخصی برسد که کارخانه بتواند تولید را آغاز کند، ادامه داد: به دلیل کمبودهایی که وجود دارد کارخانه بهشهر برای مدت ۹ روز اعلام تعطیلی کرده است.

بیرشک با بیان اینکه تمام صنعت روغن کشور با مشکل مواجه شده است، گفت: از نظر وزنی واردات روغن خام ۵۰ درصد کاهش داشته است و ارزهای تخصیص داده شده یا به سختی قابل انتقال هستند یا اصلاً این قابلیت را ندارند. وی درباره مشکل شرکت صنعتی بهشهر که براساس اطلاعیه منتشره در سایت بورس، تولید خود را برای ۹ روز متوقف کرده است، تصریح کرد: در واقع تمام کارخانجات روغن مشکل دارند و در شرایط بدی قرار گرفته‌اند.

دبیر انجمن صنفی صنایع روغن اظهار امیدواری کرد: مسئولان مربوطه تدابیری برای تأمین ارزِ قابل انتقال بیندیشند تا صنعت روغن دچار چالش نشود.

## تلاش‌های مجلس برای شفافیت بودجه ۱۴۰۰

**در شرایطی که بخش‌های قابل توجهی از بودجه‌های سالیانه کشور فاقد شفافیت است، مجلس شورای اسلامی اقداماتی در این زمینه انجام داده است.**

به گزارش خبرگزاری فارس، بیش از ۷۰ درصد بودجه کل کشور، مربوط به بودجه شرکت‌های دولتی است و مجموع بودجه این شرکت‌ها در لایحه بودجه ۱۳۹۹ به ۱۴۸۴ هزار میلیارد تومان رسیده است. با این وجود، این بخش از بودجه کل کشور در مجلس شورای اسلامی بررسی نمی‌شود. با توجه به همین وضعیت، بودجه این شرکت‌ها را می‌توان به «تاریکخانه» تشبیه کرد.

با توجه به تلاش‌های صورت گرفته توسط رسانه‌ها در جهت ایجاد شفافیت، بالاخره مجلس از زمستان ۹۷ و همزمان با بررسی لایحه بودجه ۹۸، تا حدودی به بررسی بودجه شرکت‌های دولتی ورود پیدا کرد و این روند در سال گذشته هم ادامه داشت. هرچند خبری درباره تغییرات احتمالی بودجه این شرکت‌ها در نتیجه اقدامات مجلس در دسترس نیست ولی با تلاش برخی از نمایندگان مجلس و همکاری کمیسیون تلفیق مجلس، شاهد تصویب احکامی درباره بودجه شرکت‌های دولتی در قالب قوانین بودجه ۹۸ و ۹۹ بودیم و انتظار می‌رود این روند در سال‌های آتی تداوم پیدا کند و تشدید شود.

مهم‌ترین اقدام مجلس دهم در زمینه ورود جدی‌تر قوه مقننه به بررسی بودجه شرکت‌های دولتی، تصویب طرح الحاق یک تبصره به ماده ۱۸۲ قانون آیین‌نامه داخلی مجلس در مردادماه ۹۸ بود. براساس این قانون، دولت مکلف شد گزارش عملکرد بودجه سال گذشته، صورتهای مالی حسابرسی شده، بودجه تفصیلی سال جاری و عملکرد بودجه مصوب شش ماهه اول سال جاری تمامی شرکتهای دولتی، بانک‌ها و مؤسسات انتفاعی وابسته به دولت و همچنین بودجه پیشنهادی سال آینده آنها و شاخص‌های کلان بودجه را تا ۱۵ آبانماه هر سال به‌همراه گزارش ارزیابی برمبنای شاخصهای مالی و عملکردی به تفکیک به مجلس شورای اسلامی تسلیم کند.

همچنین به گزارش خبرگزاری مهر، چندی پیش محمد باقر قالیباف، رئیس‌مجلس شورای اسلامی در نامه‌ای به رئیس‌جمهور اعلام کرد که بودجه ۱۴۰۰ باید با اصلاحات ساختاری همراه باشد. در این باره، محسن زنگنه، رئیس‌کمیته اصلاح ساختار بودجه مجلس پیشتر نیز گفته بود: از آنجا که اصلاح ساختار بودجه زمان بر است اما کمیسیون برنامه و بودجه مجلس برای شروع حرکت اصلاحی، طرحی را با توافق دولت تحت عنوان «طرح احکام کلی قانون بودجه سال ۱۴۰۰»، اعلام وصول کرده است.

بانک مرکزی:

## افزایش نرخ سود بانکی در دستور کار شورای پول و اعتبار نیست

**یک منبع آگاه در بانک مرکزی پیشنهاد افزایش نرخ سود بانکی از طرف بانک مرکزی به شورای پول و اعتبار را تکذیب کرد.**

این منبع آگاه در گفت‌وگو با خبرگزاری فارس، درباره خبر مطرح شده در فضای مجازی مبنی بر پیشنهاد بانک مرکزی به شورای پول و اعتبار برای افزایش نرخ سود بانکی، اظهار داشت: بانک مرکزی پیشنهادی برای افزایش نرخ سود به شورای پول و اعتبار ارائه نکرده است.

وی در پاسخ به این سؤال که آیا افزایش نرخ سود در دستور کار شورای پول و اعتبار است، گفت: خیر، افزایش نرخ سود بانکی در دستور کار شورای پول و اعتبار قرار ندارد.

همچنین یک عضو کمیسیون اقتصادی مجلس نیز با اشاره به پیگیری‌هایش از بانک مرکزی تاکید کرد که مسئولان این بانک هرگونه افزایش نرخ سود بانکی را تکذیب کردند.

گفتنی است روز شنبه برخی کانال‌های خبری مدعی شده بودند بانک مرکزی پیشنهاد افزایش نرخ سود سپرده بانکی تا نرخ ۲۴ درصد را به شورای پول و اعتبار خبر داده است.

پیشخوان
Pishkhan.com


## متن آگهی مزایده

پرونده اجرایی به کلاسه ۹۷۰۰۴۶۳ به استناد سندرهنی شماره ۱۰۹۰۱-۹۷/۰۶/۲۰ دفتر اسناد رسمی شماره ۸۲۸ تهران له آقای احسان اسدی فرزند علی‌اکبر به شماره ملی ۰۰۷۸۲۸۴۷۴۰ به نشانی بازار آهن شادآباد مجتمع پارسیان بلوک اسفند پ۲۰۰ و علیه آقای مسعود نخعی فرزند مهدی به شماره ملی ۵۹۳۹۴۵۳۹۷۱ (راهن) اراک محله کوی مسکن خ فارابی { ۱۶،۲۱} بن‌بست نصرت {۱۵} پلاک ۶۸۹ ط همکف و سامان میرانی فرزند زاگروس به شماره ملی ۰۰۷۸۳۱۴۱۱۹ (وام گیرنده) ۳۸۱۳۹۱۵۱۸۵ شادآباد ساختمان تجاری ۱۷ شهریور بلوک ب واحد ۱۰ در قبال مبلغ ۱۵/۰۰۹/۰۰۰/۰۰۰ ریال (پانزده میلیارد و نه میلیون ریال اعم از اصل طلب آقای احسان اسدی و خسارت دیر کرد و سایر هزینه‌ها تا مورخ ۱۳۹۹/۰۸/۱۷ (روز مزایده) و مبلغ ۷۵۰/۰۰۰/۰۰۰ ریال نیم عشر اجرائی تشکیل و اجرائیه در مورخه ۱۳۹۷/۰۷/۱۸ و ۱۳۹۸/۰۲/۲۶ ابلاغ و رعایت ماده ۱۱۱ آئین‌نامه اجرا نیز گردیده است مورد وثیقه سندرهنی فوق‌الذکر عبارت است از سه دانگ مشاع از ششدانگ پلاک ۸۲۸ فرعی از ۱۴ اصلی مفروز و مجزا شده از ۱۴/۱۷۲ فرعی از اصلی مذکور قطعه ۴ واقع در بخش ۲ ناحیه ۹۹ اراک به مساحت ۲۴۰ متر که سند مالکیت اصلی به شماره چاپی ۵۴۰۳۵۲ سری ب سال ۹۶ با شماره دفتر الکترونیک ۱۳۹۷۲۰۳۰۵۰۰۱۰۰۶۰۵۴ به نام آقای مسعود نخعی ثبت گردیده است و حدود و مشخصات آن بدین شرح است: شمالا درب و دیوار بطول(۱۲/۰۰) دوازده متر به خیابان ۱۱متری شرقا: دیواریست بطول (۲۰/۰۰) متر به قطعه ۳ تفکیکی جنوبا: درب و دیوار بطول (۱۲/۰۰) دوازده متر به خیابان ۱۰ متری غربا: دیواریست بطول (۲۰/۰۰) بیست متر به قطعه پنج تفکیکی عمارت مورد نظر با قدمت بالای سی‌سال ساخت در دو طبقه همراه با زیرزمین با اسکلت نیمه فلزی و سقف طاق ضربی بنا شده است. زیرزمین دارای مساحت حدود ۶۰ مترمربع شامل فضای اتاق و اتاق تاسیسات می‌باشد. طبقه اول آن دارای مساحت حدود ۱۷۰مترمربع بصورت مسکونی شامل آشپزخانه همراه با کابینت و پذیرایی و دارای ۲ اطاق خواب و سرویس‌های حمام و دستشویی و پاسیون دارا می‌باشد کف سرامیک و دیوارها کاغذ دیواری و پنجره‌های بیرونی از جنس آلومینیوم و درب‌های داخلی چوبی می‌باشد و مالک در آن سکونت دارد. در طبقه دوم که به صورت مسکونی و دارای مساحت اعیان حدود ۱۴۰ مترمربع بازسازی شده و دارای فضای آشپزخانه با کابینت فلزی، پذیرایی و دو اتاق خواب و سرویس‌های بهداشتی حمام و دستشویی و انباری، بالکن به صورت تراس به متراژ ۴۰ مترمربع می‌باشد. کف‌ها سرامیک و دیوارهای آن رنگ‌آمیزی روغنی و پنجره‌های بیرونی از جنس آلومینیوم و درب‌های داخلی چوبی می‌باشد. سیستم سرمایش کولر آبی و سیستم گرمایش آن شوفاژ و رادیاتور می‌باشد در طبقه دوم مستاجر به نام آقای حسین‌علی محمدی با مبلغ ودیعه ۳۰۰/۰۰۰/۰۰۰ ریال معادل سی میلیون تومان و اجاره ماهیانه ۱۳۰۰۰۰۰۰ (یک میلیون و سیصد هزار تومان) از تاریخ ۱۳۹۹/۰۳/۰۱ به مدت یکسال اجاره نموده است. ملک مورد نظر بصورت شمالی(حیاط در جلو) و دارای نمای سنگ چینی و دارای انشعابات آب،برق،گاز می باشد: لازم به ذکر است با توجه به توضیحات محدودیتهای نقل و انتقال سند مذکور تمامی ششدانگ مورد ثبت آن به انضمام کلیه متعلقات و منضمات آن در قبال مبلغ ۱/۵۰۰/۰۰۰/۰۰۰ ریال وجه رایج به موجب سند شماره ۱۰۹۰۱ مورخ ۱۳۹۷/۰۶/۰۲ دفترخانه ۸۲۸ تهران سردفتر عبداله صلاحی در رهن آقای احسان اسدی با سلب حق هرگونه خلع و بیع و شرط و غیره قرارگرفته است. **نظریه:** با توجه به توضیحات فوق و در نظر گرفتن موقعیت محلی و منطقه‌ای ملک و کاربری آن و نوع سند و نوع بنا و کیفیت مصالح به کار رفته در ملک و سایر جهات موثر در امر کارشناسی، بدون لحاظ نمودن میزان جرایم و بدهکاری‌های احتمالی به شهرداری، دارایی، بانک‌ها و موسسات دولتی و غیردولتی و سایر ارگانها و همچنین در صورت نداشتن معارض، ارزش ششدانگ ملک فوق با عرصه و اعیان توسط کارشناسان دادگستری در تاریخ۱۳۹۹/۰۵/۱۹ به مبلغ ۴۲/۵۶۰/۰۰۰/۰۰۰ ریال معادل چهار میلیارد و دویست و پنجاه و شش میلیون تومان ارزیابی گردید و با توجه به رای شماره ۹۹۰۹۹۷۸۶۱۶۹۰۰۰۵۰ مورخ ۱۳۹۹/۰۱/۲۴ شعبه ۴ دادگاه تجدیدنظر دادگستری استان مرکزی تمامت سه دانگ مشاع از ششدانگ پلاک فوق در روز شنبه مورخ ۹۹/۰۸/۱۷ از ساعت ۹ صبح الی ۱۲ ظهر با قیمت پایه ۲۱/۲۸۰/۰۰۰/۰۰۰ ریال در محل اجرای ثبت اراک از طریق مزایده شروع و به بالاترین قیمت پیشنهادی از طرف خریداران فروخته خواهد شد شرکت در مزایده برای عموم آزاد و طبق ماده ۱۳۶ شرکت در مزایده منوط به پرداخت ده درصد از مبلغ پایه کارشناسی به حساب سپرده ثبت و حضور خریدار یا نماینده قانونی وی در جلسه مزایده است و همچنین خریدار می‌تواند در وقت مقرر در جلسه مزایده شرکت و قبل از برگزاری مزایده از ملک موصوف واقع در ساکن اراک- کوی مسکن- خیابان فارابی- بن‌بست نصرت شرقی پلاک ۶۸۹ با کدپستی ۳۸۱۹۷۹۶۷۳۳ دیدن نماید کلیه بدهی‌ها و سایر هزینه‌های انتقال به عهده خریدار می‌باشد و میزان بدهی‌های مذکور مشخص نیست و تنظیم سند انتقال موکول به ارائه مفاصا حساب دارائی و عوارض شهرداری است و چنانچه روز مزایده مصادف با تعطیل رسمی غیر مترقبه باشد روز اداری بعد از تعطیلی در همان ساعت و مکان مزایده برگزار خواهد شد./

تاریخ انتشار دوشنبه ۹۹/۸/۵ م الف ۴۱۴

**رئیس اجرای اسناد رسمی اراک – منصوری**



## آگهی مزایده

**آگهی مزایده پرونده به کلاسه ۹۸۰۰۲۷۹۸**

موجب پرونده اجرائی به کلاسه ۹۸۰۰۲۷۹ ششدانگ عرصه و اعیان یک قطعه زمین با بنای احداثی پلاک ۲ فرعی از ۹۴۰۸ اصلی بخش ۲۱ یزد که در سیستم جامع املاک به نام حسین زارع ده‌آبادی فرزند صفر به شماره شناسنامه ۱۵۲۹ نسبت به ششدانگ ثبت و سند مالکیت صادر و تسلیم گردیده است حدود برابر سند مالکیت شمالا جایی اشتراکی است بطول ۱۲/۴۵ متر به قطعه یک تفکیکی شماره یک فرعی از نه هزار و چهارصد و هشت اصلی شرقا مرزیست بطول ۸ متر و پنج سانتی‌متر به بلوار مطهری جنوبا جایی اشتراکی است به طول ۱۵/۷۰ متر به قطعه سه تفکیکی شماره سه فرعی از نه هزار و چهارصدوهشت اصلی غربا در دو قسمت اول مرزیست به طول ۵/۸۸ متر به کوچه بن‌بست دوم مرزیست بطول ۱/۵۵ به کوچه بن‌بست و طبق نظر کارشناس رسمی دادگستری به مبلغ ۷۶۳۲۰۰۰۰۰۰ ریال ارزیابی شده و پلاک فوق به صورت زمین می‌باشد، پلاک فوق از ساعت ۹ الی ۱۲ روز شنبه مورخ ۹۹/۸/۱۷ در اداره ثبت اسناد و املاک میبد واقع در خیابان کاشانی از طریق مزایده به فروش می‌رسد. مزایده از مبلغ هفت میلیارد و ششصد و سی و دو میلیون ریال شروع و به بالاترین قیمت پیشنهادی نقدا فروخته می‌شود. لازم به ذکر است بدهی‌های مالیاتی و عوارض شهرداری و غیره تا تاریخ مزایده اعم از اینکه رقم قطعی آن معلوم شده یا نشده باشد به عهده برنده مزایده است و نیز در صورت وجود مازاد، وجوه پرداختی بابت هزینه‌های فوق از محل مازاد به برنده مزایده مسترد خواهد شد و نیم‌عشر و حق مزایده نقدا وصول می‌گردد ضمنا چنانچه روز مزایده تعطیل رسمی گردد، مزایده روز اداری بعد از تعطیلی در همان ساعت و مکان مقرر برگزار خواهد شد.

تاریخ آگهی: دوشنبه ۹۹/۸/۵

**رئیس ثبت میبد – علی‌محمد زارع ده‌آبادی**



## آگهی مناقصه عمومی همزمان با ارزیابی(فشرده)

**دومرحله‌ای** نوبت اول

**اداره امور شعب بانک ملی استان گیلان**

**بانک ملی اداره امور شعب استان گیلان** در نظر دارد تا تهیه، حمل و نقل، نصب و راه‌اندازی، آموزش، گارانتی سه ساله و خدمات پس از فروش تجهیزات سیستم دوربین مداربسته تعدادی از شعب تحت پوشش خود را از طریق برگزاری مناقصه عمومی همزمان با ارزیابی(فشرده) دو مرحله‌ای به پیمانکاران واجد شرایط واگذار نماید. لذا از کلیه شرکت‌های واجد شرایط دعوت می‌گردد تا در صورت تمایل جهت تهیه اسناد اقدام نمایند. (اطلاعات تکمیلی در سامانه setadiran.ir)

| | |
|---|---|
| ۱- دستگاه مناقصه‌گزار | اداره امور شعب بانک ملی استان گیلان |
| ۲- نشانی دستگاه مناقصه‌گزار | رشت – میدان شهید انصاری – ابتدای بلوار شهید انصاری – ساختمان اداره امور شعب بانک ملی استان گیلان – کدپستی (۴۱۶۳۸۹۷۶۱۸) |
| ۳- موضوع مناقصه | تهیه، حمل و نقل، نصب و راه‌اندازی، آموزش، گارانتی سه ساله و خدمات پس از فروش ده ساله تجهیزات سیستم دوربین مداربسته تعدادی از شعب تحت پوشش خود |
| ۴- تضمین شرکت در مناقصه | تضمین شرکت در مناقصه به مبلغ ۳۵۰/۰۰۰/۰۰۰ ریال (سیصد و پنجاه میلیون ریال) به صورت ضمانت‌نامه بانکی (غیر از بانک ملی) معتبر به نام دستگاه مناقصه‌گزار با اعتبار ۳ ماهه و قابل تمدید و یا واریز وجه نقد به حساب با شماره شبای IR۹۷۰۱۷۰۰۰۰۰۰۰۰۱۱۰۱۱۹۶۵۱۰۰۹ به نام اداره امور شعب بانک مل

آینده تحولات غرب آسیا و اخراج آمریکایی‌ها از منطقه– بخش دوم

# خروج آمریکا از عراق گرفتار بازی‌های سیاسی

**منطقه غرب آسیا طی ماه‌های آینده، روزهای حساس و تعیین‌کننده‌ای را به خود خواهد دید. بدون شک غرب به‌صورت کلی در تمام جبهه‌های این حوزه شکست خورده و در یک نگاه کلان، طی دو دهه اخیر تنها به عقب‌نشینی در برابر قدرت منطقه‌ای ایران مشغول بوده است. قدرتی که یک روز با حمله به عراق و افغانستان قصد داشت با محاصره ایران، شرایطش را به ملت بزرگ ایران تحمیل کند، نه تنها در دستیابی به این هدف توفیقی نداشت، که با فضاحت کامل در هر دو جبهه شکست خورد و وادار به خروج مفتضحانه و عقب‌نشینی گردید.**

**الکاظمی و دولتش مشخصا در برابر تحولات میدانی که در جهت خروج آمریکایی‌ها از عراق بر طبق مصوبه پارلمان است، مقاومت می‌کنند. ولی در نهایت آنچه مسیر آینده را مشخص می‌کند نه لابی‌های سیاسی کاظمی و آمریکایی‌ها که واقعیات صحنه و میزان تاب‌آوری آمریکایی‌ها در برابر ضربات مهلک گروه‌های مقاومت عراقی است.**

این اما پایان ماجرا نبود و سایه نشین‌های سازمان سیا طرح جنگ نیابتی را برای زمینگیر کردن ملت‌های منطقه روی میز گذاشتند. چنگ‌انداختن به راهبرد جنگ نیابتی با تکیه بر جیب‌های گشاد گاوهای شیرده منطقه، در واقع جایگزینی برای طرح شکست خورده خاورمیانه جدید و پیامد دفن استراتژی حمله نظامی مستقیم به ملت‌های منطقه بود.

بر این اساس، خلق هیولای داعش، پاتک هوشمندانه آمریکا به جریان بیداری اسلامی در کشورهای منطقه بود. داعش اما با تمام توان و توازن وحشت مهیبی که ایجاد کرده بود در زیر چکمه‌های فرزندان رشید مقاومت جان داد تا آمریکا و هم پیمانانش بار دیگر کیش و مات شوند.

حمله بزدلانه و تروریستی به سردار بزرگ اسلام؛ حاج قاسم سلیمانی، نمود عجز ایالات متحده در تقابل با قدرت منطقه‌ای ایران در صحنه میدانی بود. آمریکا در پی آن بود تا با حذف نماد اصلی مقاومت، نمود قدرت این جبهه مقدس را نیز رو به افول و خاموشی ببرد. تحولات در فردای شهادت حاج قاسم اما مطابق خواست آمریکا پیش نرفت و امروز رسانه‌های آمریکایی از تصمیم این کشور برای تعطیلی سفارت خود در بغداد خبر می‌دهند.

روزنامه واشنگتن پست اخیرا در همین زمینه نوشته است آمریکا به دولت عراق و شرکای دیپلماتیکش گفته که قصد دارد تا به طور کامل سفارتش در بغداد را تخلیه و آن را به اربیل منتقل کند، مگر آنکه عراق حملات گاه و بیگاه به مقرهای دیپلماتیک آمریکا را کنترل و متوقف کند!

این روزنامه آمریکایی در ادامه به نقل از احمد ملا طلال، سخنگوی مصطفی الکاظمی، نخست‌وزیر عراق نوشته است:« امیدواریم که دولت آمریکا این تصمیم را مورد بازبینی قرار دهد. گروه‌هایی قانون شکن هستند که تلاش می‌کنند تا این رابطه را متزلزل کنند و تعطیلی سفارت می‌تواند پیامی مثبت برای آنها باشد!»

## مقاومت بی‌فایده برای نگه داشتن آمریکا

الکاظمی و دولتش مشخصا در برابر تحولات میدانی که در جهت خروج آمریکایی‌ها از عراق بر طبق مصوبه پارلمان است، مقاومت می‌کنند. ولی در نهایت آنچه مسیر آینده را مشخص می‌کند نه لابی‌های سیاسی کاظمی و آمریکایی‌ها که واقعیات صحنه و میزان تاب آوری آمریکایی‌ها در برابر ضربات مهلک گروه‌های مقاومت عراقی است. مسائل اما چنین بسیط و خطی نیست، بلکه به مراتب پیچیده و پرابهام است.

نقطه بحرانی واقعیت در واقع از اینجا شکل می‌گیرد که دل کندن از نفت منطقه‌ای که آمریکایی‌ها خاورمیانه می‌نامند، چندان هم برایشان آسان نیست. بر این اساس، تعطیلی سفارت هم با توجه به تعیین بازه ۹۰ روزه برای اجرای آن می‌تواند تنها یک بازی رسانه‌ای باشد. واقعیت البته این است که آمریکایی‌ها تحت فشار هستند و به شهادت رساندن حاج قاسم، توازن فشار معمول بر علیه حضور مخرب آنها در منطقه را به حد زیادی افزایش داده است.

## الکاظمی چگونه بر کرسی نخست‌وزیری تکیه زد؟

هر اتفاقی که در آینده رخ دهد اما شناخت جریان دوستدار آمریکا در سطح عراق یک نیاز حتمی برای نخبگان و جامعه ایرانی است. واکاوی نحوه به قدرت رسیدن این افراد نیز در جای خود نیازمند کاوش و بررسی کارشناسانه است. جریانی که به خوبی می‌داند آمریکا طی حمله به عراق تنها ۵۰۰ هزار کودک عراقی را قتل عام کرده ولی باز هم حضور این جرثومه تباهی را برای ثبات! عراق ضروری می‌داند، نیازمند شناخت دقیق است.

حمیدرضا علیپوریک کارشناس سیاسی به گزارشگر کیهان می‌گوید: «ما به عنوان کشوری که روزانه از سوی آمریکایی‌ها تهدید می‌شویم، به عنوان کسانی که می‌دانیم آمریکایی‌ها قبلا بارها و بارها به صورت غیررسمی و رسمی، مراد اصلی از حضورشان در عراق و افغانستان را محاصره و حمله نظامی به ایران معرفی کرده‌اند، حق داریم از ناسپاسی نخست‌وزیر عراق گله مند باشیم و باید جریان منتسب به این فرد را بشناسیم. اکنون مسئله خروج آمریکایی‌ها از عراق تبدیل به یک بازی رسانه‌ای شده که بین الکاظمی و آمریکایی‌ها پاسکاری می‌شود.»

وی تصریح می‌کند: «مسئله اصلی اما کم و کیف حضور آمریکایی‌ها در عراق نیست، بلکه خروج کامل و همیشگی آنهاست. امری که علی‌رغم تصویب در پارلمان، به مذاق آقای نخست‌وزیر و تیم او خوش نیامده است. این در حالی است که عوارض حضور آمریکایی‌ها در عراق منحصر به حوزه سیاسی و نظامی نیست، بلکه هدایت جریان فرهنگی ضداسلام و ضددین، رواج مسائلی چون همجنس بازی و تاکید بر گسترش فرهنگ غربی در بستر حرمت شکنی و اهانت به مقدسات اسلامی، بخش دیگری از برنامه بلندمدت آمریکا در عراق بوده است.»

اما سیدهادی سیدافقهی کارشناس مسائل منطقه در همین زمینه به گزارشگر کیهان می‌گوید:«حضور آمریکایی‌ها برای فرهنگ و میراث ملی مردم عراق مضر است.»

سیدافقهی در عین حال به نکته ظریفی که در سر کار آمدن الکاظمی وجود دارد اشاره کرده، می‌گوید:«نباید در فهم این مسئله، دچار خطای محاسباتی شویم. آمدن مصطفی الکاظمی نه نشانه قدرت و اعمال نفوذ آمریکا، بلکه نشانگر اختلاف در درون جریان‌های سیاسی عراق است. جریانات سیاسی متاسفانه به دلیل رقابت‌های منفی و تقسیم غنائم و لجبازی‌هایی که با همدیگر داشتند، نتوانستند روی افراد دیگر توافق کنند و در نتیجه شرایط هم به سمتی رفت که مرجعیت داشت عصبانی می‌شد و تاکید داشت به دلیل شرایط کرونا زده کشور، بحث اغتشاشات و فعال شدن دوباره هسته‌های خفته داعش، مسئله نخست‌وزیر زودتر حل شده و این خلاء پر شود. لذا قرعه به نام آقای الکاظمی افتاد. این نشانه اقتدار آمریکا نبود بلکه بی‌عرضگی و اختلاف یا تمامیت خواهی برخی جریانات سیاسی عراق بود.»

## سرانجام تلخ جریان سازش با آمریکا

برخی کارشناسان معتقدند بعید نیست الکاظمی طعمه جدید آمریکا برای اعلام عادی سازی روابط با رژیم کودک کش صهیونیستی باشد! هرچند پر واضح است که شرایط داخلی عراق و ترکیب جامعه سیاسی آن هرگز این امکان را به آقای نخست‌وزیر نخواهد داد.

گام برداشتن در جهت تجزیه عراق با اعلام انتقال سفارت به اربیل اما می‌تواند به عنوان یکی از گزینه‌های مطرح برای سرکیسه کردن الکاظمی توسط آمریکا از رهگذر دوستی، سازش و مذاکره تلقی شود. آمریکایی‌ها پیش از این سعی داشتند با قوه قاهره نظامی و طرح خاورمیانه جدید، غرب آسیا را تجزیه کرده و کشورهای کوچکی در منطقه‌ایجاد کنند تا قدرت و قوت ملت‌ها را تحلیل ببرند. بعد از جنگ ۳۳ روزه اما این طرح شکست خورد و برای همیشه دفن گردید. اما یک کارشناس منطقه‌ای در این باره به گزارشگر کیهان می‌گوید: «تجربیات تاریخی به ما می‌گوید آمریکا با تکیه بر حماقت جریان سازش در کشورهای اسلامی، این توانایی را دارد که در عین ضعف و ناتوانی، حرکت‌های مهمی علیه منافع مردم منطقه صورت دهد.»

**سیدهادی سیدافقهی کارشناس مسائل منطقه: حضور آمریکایی‌ها برای فرهنگ و میراث ملی مردم عراق مضر است.**

## معضلی به نام رژیم کودک کش صهیونیستی

تلاش برای اعلام عادی سازی روابط برخی کشورهای خلیج‌فارس با رژیم کودک کش صهیونیستی، تلاشی دیگر در همین جهت است که علیرغم کاربرد انتخاباتی موقت برای ترامپ و نتانیاهو، در صورت عدم توجه به آن می‌تواند عواقب وخیمی برای منطقه داشته باشد.

دکتر علی اصغر زارعی کارشناس مسائل منطقه در همین زمینه به گزارشگر کیهان می‌گوید:« بدون داشتن یک تحلیل از روند تحولات شاید نتوانیم به تحلیل درستی از اکنون منطقه دست پیدا کنیم. در دوره جرج بوش هم ما شاهد بودیم طرح‌هایی برای تقویت جبهه سازش و اسرائیل در دستور کار قرار گرفت. بعد طرح معامله قرن را مطرح کردند که همه این طرح‌ها برای جلوگیری از فروپاشی رژیم صهیونیستی و همچنین تجزیه منطقه به دولت‌های کوچک است.»

زارعی درباره عادی سازی روابط امارات و اسرائیل می‌گوید:« اتفاق جدیدی نیفتاده است، بلکه همکاری‌های گسترده‌ای که قبلا وجود داشته اکنون علنی شده است.»

زارعی با اشاره به همکاری‌های اطلاعاتی گسترده رژیم سعودی و امارات با دستگاه اطلاعاتی اسرائیل در جریان جنگ‌های بین نوار غزه و رژیم صهیونیستی، تاکید دارد این اعلام عادی سازی چیز جدیدی نبوده است.

این کارشناس مسائل منطقه با بیان اینکه طرح عادی سازی بیش از همه برای ترامپ و نتانیاهو به دلیل استفاده انتخاباتی کاربرد دارد، به گزارشگر کیهان می‌گوید:« ترامپ با طرح معامله قرن و رسمیت بخشیدن به تجاوزگری‌های اسرائیل در اراضی اشغالی جولان که حتی مورد قبول متحدین اروپایی آمریکا هم واقع نشد، طرح انتقال پایتخت به قدس شریف را اجرایی کرد که از همان روز نخست، ناکام ماند. امروز گفتمان مقاومت از چنان قدرتی برخوردار است که مبارز یمنی را با دست خالی در مقابل ائتلاف مجهز عربی-غربی- عبری نمی‌توانند وادار به سازش کنند. اهمیت اصلی در واقعیت میدانی و واقعیت موجود در یمن است نه در اعلام روابطی که از قبل هم وجود داشته است. دست برتر قطعا گفتمان مقاومت و تفکر حضرت امام(ره) است و قطعا رژیم‌های سازشکار سرنوشتی بهتر از سرنوشت اسرائیل نخواهند داشت.»

**یک کارشناس سیاسی: اکنون مسئله خروج آمریکایی‌ها از عراق تبدیل به یک بازی رسانه‌ای شده که بین الکاظمی و آمریکایی‌ها پاسکاری می‌شود.**

## تغییر همیشگی معادلات توسط جریان مقاومت

فارغ از میزان اهمیت اعلام عادی سازی روابط برخی کشورها با رژیم صهیونیستی اما مسئله اصلی را می‌توان تداوم اصرار جبهه مقاومت بر حقوق طبیعی مردم فلسطین و مخالفت با اساس رژیم صهیونیستی به عنوان خطر اصلی امنیتی در سطح منطقه غرب آسیا دانست. واقعیتی که طی تمام ۴۰ سال گذشته ساکنان اسرائیل را از فکر توسعه نیل تا فرات به درون حصارهای بتنی و پناهگاه‌های زیرزمینی کشانده است.

زارعی در همین زمینه به گزارشگر کیهان می‌گوید:« دو جریان اساسی و عمده در منطقه برابر هم صف‌آرایی کرده‌اند؛ یک جریان مردمی و ملت‌های منطقه و یک جریان منحط وابسته که عمله نظام سلطه در منطقه است و برای منافع نظام سلطه از فروش و بخشش منافع ملت‌های خود هم ابایی ندارد.»

این کارشناس مسائل منطقه با اشاره به تاریخ جنگ‌های اعراب و اسرائیل و تغییر نهایی و همیشگی معادلات جنگ توسط جریان مقاومت تاکید می‌کند:« بعد از تشکیل اسرائیل در ۱۴ می۱۹۴۸ و در جنگ‌های سه گانه بین اعراب و اسرائیل، متاسفانه ما شاهد بودیم که کشورهای عربی در همه این جنگ‌ها شکست خوردند که بدترین آنها جنگ شش روزه ۱۹۶۸ بود که امید بسته بودند جمال عبدالناصر بتواند اراضی اشغالی را از دست اسرائیل آزاد کند ولی در جنگ بعد هم که در ۱۹۷۳ در زمان سادات رخ داد باز هم شکست خوردند.»

زارعی در ادامه می‌گوید:« پس از این شکست‌ها پرونده مبارزات برای آزادی سرزمین‌های اشغالی و قدس شریف به نوعی بسته شد و روند سازش کلید خورد که نهایتا در دوره کارتر دموکرات، سادات را وادار کردند تا در سال ۱۹۷۸ پیمان ننگین کمپ دیوید را امضا کند و اولین ضربه اساسی به پیکره فلسطین و جهان اسلام وارد شد. در آن مقطع، ابتدا مقاومت‌های زیادی شکل گرفت اما آمریکایی‌ها به تدریج و با وعده و فشار بخش قابل توجهی از کشورهای عربی را با حربه ایران هراسی و شیعه هراسی، در دایره سازش تدریجی خود قراردادند که دولت اردن هم در پروسه سازش قرار گرفت.»

این کارشناس مسائل منطقه با بیان اینکه نکته مهم این است که علیرغم این تحولات و بعد هم آقای عرفات در چرخه خیانت وسازش قرار گرفت، اینها نتوانست شرایط را در منطقه به نفع رژیم صهیونیستی تغییر دهد، می‌گوید:« این مسئله متاثر از گفتمان مقاومتی بود که امام راحل(ره) طراح و پیش قراول آن بود. همین مسئله باعث شد یک مقاومت قوی و قدرتمندی در منطقه و خصوصا در فلسطین اشغالی شکل بگیرد و با انتفاضه‌های اول و دوم ما روند شکل گیری قدرتمند مقاومت در سرزمین‌های اشغالی و محیط‌های پیرامونی آن را شاهد بودیم. لذا برآیند انقلاب اسلامی و گفتمان ناب حضرت امام(ره) باعث حرکت فزاینده‌ای در مقابل رژیم‌های منحط طرفدار روند سازش شد. حزب‌الله در لبنان و جریانات دیگر در مناطق دیگر که امروز تبدیل به جریانی قدرتمند با عنوان محور مقاومت شده که مورد حمایت ملت‌های منطقه است. به صورتی که امروز جریان مقاومت در وضعیت بسیار خوبی قرار دارد و به بزرگترین تهدید برای اسرائیل بدل شده است.»

## جدول بدون نقطه کور
### شماره ۱۱۸۰۳

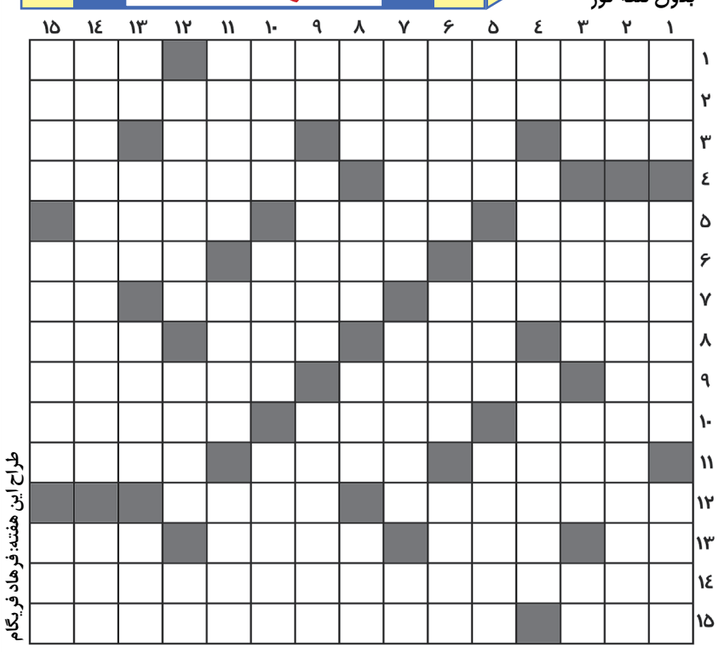

طراح این هفته: فرهاد فریگام

### افقی:

۱- تسلیم شدن، احترام نهادن - به فیلمنامه هم می‌گویند ۲- از دستاوردهای مهم کشورمان در چند دهه اخیر ۳- زرنگ - یک‌هزارم متر مکعب - طلایی رنگ - صوت تعجب ۴- لقب معصوم(س) - خوشحال کننده ۵- محو کردن - ادیب نوبل برده دانمارکی - پیش‌درآمد ورزش ۶- بدگویی - وحشت - شهر قتل‌عام مورمون‌ها در تگزاس ۷- از القاب شاهان - دشمن - رمز و راز ۸- نابودکننده محصول کشاورزی - وسیله هشدار در خودروها - مکمل تاک ساعت - مار درشت جثه آفریقایی ۹- همسایه تهران - قرار دادن - عارضه‌ای در پوست ۱۰- آتش در پایتخت ما - شمشیرهای عرب - منسوب به شهری در افغانستان ۱۱- ماسک، دهان‌بند - خواهر دارا - قانون‌گذار ۱۲- قبلا اتوبان نامیده می‌شد - کوهی بلند در ایتالیا ۱۳- پسوند شباهت - خزینه کوچک در حمام - قرض - مبدل اسم به صفت ۱۴- در زمینه مرگ و میر ناشی از اپیدمی اخیر این افتخار نصیب ترامپ شده است ۱۵- دستور حرکت به اسب - از آبزیان دریای مکران

### عمودی:

**۱- شهر کردنشین - از توابع گیلان - کود عامل انفجار در بیروت ۲- نوعی خرما - راهی برای عدم انجام خدمت سربازی ۳- عمل - نیاز - شهری در آلمان - درخت زبان‌گنجشک ۴- ثروت افراد وقیح - اضافی - ترکیبی از جوهرنمک و آمونیاک ۵- شیدا - ظرفی برای روغن داغ - هم‌ردیف ۶- شغلی در مطبوعات و آموزش و پرورش - کله‌پز عرب - درس خلاق شدن ۷- درگاه، بارگاه - بانوی مقدس - محله‌ای در تهران ۸- زه کمان - مایع تزریقی - آهنگ غم‌انگیز - خرمن گندم یا جو ۹- مجرای سرخ و سیاه - زشتی، قباحت - جمع فردوس در عربی ۱۰- حریر رومی - اندازه کفش و لباس - تهمت زدن ۱۱- بدتر از بودن - وصف صدای گوشخراش - پدر شعر نو ۱۲- جریانی در مرز شرقی کشورمان - درام درهم ریخته - نت دوم موسیقی ۱۳- مقامی در آتشکده - وصف بادمجان مرغوب - مایع مترشحه در دهان - آوای دهنکجی ۱۴- از بین رفتن بی‌گناه و گناهکار با هم - شهری در شرق ساری ۱۵- سارق کفن دزد - قطب کشاورزی در استان تهران - کلمه هشدار و تنبیه.**

**آگهی مناقصه عمومی دومرحله‌ای شماره ۹۹/۱۷**

شرکت آب و برق کیش (سهامی خاص) KISH WATER & POWER CO.

شرکت آب و برق کیش در نظر دارد عملیات اصلاح و ساماندهی شبکه هوایی فشار متوسط در نقاط مختلف اطراف جزیره کیش به شرح مندرج در اسناد مناقصه را از طریق مناقصه عمومی به شرکت واجد شرایط و دارای مجوز فعالیت اقتصادی مرتبط در جزیره کیش واگذار نماید.

**مهلت و محل دریافت اسناد:**
متقاضیان شرکت در مناقصه می‌توانند جهت دریافت اسناد مناقصه با واریز مبلغ ۱/۰۰۰/۰۰۰ ریال به حساب شماره ۳-۹۲۰۷۷۷۱-۷۵۹-۴۱۱۰ بانک انصار شعبه مستقل کیش کد ۴۱۱۰ بنام شرکت آب و برق کیش، از صبح روز دوشنبه مورخ ۱۳۹۹/۸/۵ لغایت ساعت ۱۴ روز دوشنبه مورخ ۱۳۹۹/۸/۱۲ با ارائه کارت ملی و اصل فیش بانکی و معرفی نامه معتبر به یکی از دو نشانی ذیل مراجعه نمایند.

**مهلت و محل تحویل پیشنهادات مناقصه:**
پاکت دربسته حاوی پیشنهادات و اسناد و مدارک مورد نیاز جهت شرکت در مناقصه می‌بایستی حداکثر تا ساعت ۱۴ روز دوشنبه مورخ ۱۳۹۹/۸/۱۹ به محل دریافت اسناد مناقصه تحویل گردد. ارائه پیشنهاد بعد از مهلت مذکور به هیچ وجه قابل پذیرش نخواهد بود.

**زمان و محل‌گشایش پاکتهای پیشنهادات:**
پاکت‌های پیشنهادات مناقصه در ساعت ۱۴ روز چهارشنبه مورخ ۱۳۹۹/۸/۲۱، در محل دفتر مرکزی شرکت واقع در جزیره کیش گشوده خواهد شد حضور نمایندگان پیشنهاد دهندگان در جلسه گشایش پاکتها با هماهنگی کتبی قبلی و ارائه معرفی‌نامه معتبر و کارت ملی بلامانع است.

**نکات قابل توجه:**
**۱- هزینه درج آگهی در روزنامه برعهده برنده مناقصه است.**
**۲- شرکت آب و برق کیش در رد یا قبول هر یک یا تمام پیشنهادات مختار است.**

**نشانی محل دریافت اسناد مناقصه و ارائه پاکت پیشنهادات مربوطه:**
**دفتر مرکزی:** جزیره کیش، شرکت آب و برق کیش کد پستی۹۵۴۶۵-۷۹۴۱۶
تلفن: **۳ و ۴۴۴۲۴۸۸۰ (۰۷۶)** فاکس: **۴۴۴۲۳۸۱۸ (۰۷۶)**
**تهران:** شهرک غرب، بلوار شهید فرحزادی، بلوار شهید نورانی، پلاک ۱۷، طبقه ۳، واحد ۶ تلفکس: **۲۲۰۷۶۱۵۷ (۰۲۱)**

**امور بازرگانی**

**آگهی مناقصه عمومی دو مرحله‌ای شماره ۹۹/۱۲**
(نوبت دوم)

شرکت آب و برق کیش (سهامی خاص) KISH WATER & POWER CO.

شرکت آب و برق کیش در نظر دارد نسبت به خرید یک دستگاه الکتروموتور پمپ فشار قوی ساخت ایران به شرح مشخصات فنی مندرج در اسناد مناقصه جهت آب شیرین‌کن اسمز معکوس RO۵۵۰۰ m۳/day این شرکت از طریق مناقصه عمومی اقدام نماید.

**مهلت و محل دریافت اسناد:**
متقاضیان شرکت در مناقصه می‌توانند جهت دریافت اسناد مناقصه با واریز مبلغ ۱/۰۰۰/۰۰۰ ریال به حساب شماره ۳-۹۲۰۷۷۷۱-۷۵۹-۴۱۱۰ بانک انصار شعبه مستقل کیش کد ۴۱۱۰ به نام شرکت آب و برق کیش، از صبح روز دوشنبه مورخ ۱۳۹۹/۸/۵ لغایت ساعت ۱۴ روز شنبه مورخ ۱۳۹۹/۸/۱۰ با ارائه کارت ملی و اصل فیش بانکی و معرفی‌نامه معتبر به یکی از دو نشانی ذیل مراجعه نمایند.

**مهلت و محل تحویل پیشنهادات مناقصه:**
پاکت دربسته حاوی پیشنهادات و اسناد و مدارک مورد نیاز جهت شرکت در مناقصه می‌بایستی حداکثر تا ساعت ۱۴ روز شنبه مورخ ۱۳۹۹/۸/۱۷ به محل دریافت اسناد مناقصه تحویل گردد.

**زمان و محل گشایش پاکت‌های پیشنهادات:**
پاکت‌های پیشنهادات مناقصه در ساعت ۱۰ صبح روز دوشنبه مورخ۱۳۹۹/۸/۱۹، در محل دفتر مرکزی شرکت واقع در جزیره کیش گشوده خواهد شد. حضور نمایندگان پیشنهاددهندگان در جلسه گشایش پاکت‌ها با هماهنگی کتبی قبلی و ارائه معرفی‌نامه معتبر و کارت ملی بلامانع است.

**نکات قابل توجه:**
**۱- هزینه درج آگهی در روزنامه بر عهده برنده مناقصه است.**
**۲- شرکت آب و برق کیش در رد یا قبول هر یک یا تمام پیشنهادات مختار است.**

**نشانی محل دریافت اسناد مناقصه و ارائه پاکت پیشنهادات مربوطه:**
**دفتر مرکزی:** جزیره کیش، شرکت آب و برق کیش کد پستی۹۵۴۶۵-۷۹۴۱۶
تلفن: **۳و ۴۴۴۲۴۸۸۰ (۰۷۶)**، فاکس: **۴۴۴۲۳۸۱۸ (۰۷۶)**
تهران: شهرک‌غرب، بلوار شهید فرحزادی، بلوار شهید نورانی، پلاک ۱۷، طبقه ۳، واحد ۶ **تلفکس: ۲۲۰۷۶۱۵۷ (۰۲۱)**

**امور بازرگانی**

**آگهی تغییرات شرکت خدمات مسافرت هوایی و گردشگری و زیارتی زرافشان سیر با مسئولیت محدود به شماره ثبت ۳۷۱۲۴۶ و شناسه ملی ۱۰۳۲۰۱۹۷۶۰۰**

به استناد صورتجلسه مجمع عمومی فوق‌العاده مورخ ۱۳۹۵/۱۰/۹ و مجوزهای شماره ۹۵/۱۷/۳۲۵۹ مورخ ۹۵/۱۰/۲۵ سازمان حج و زیارت و ۵۳۱۶۸ مورخ ۹۵/۱۰/۲۵ سازمان هواپیمائی کشوری و ۹۵۲/۱۲۶/۱۴۵۴۴ مورخ ۹۵/۱۰/۱۵ اداره کل میراث فرهنگی و گردشگری استان تهران تصمیمات ذیل اتخاذ شد: زیبا بدیعی به شماره ملی ۰۰۵۳۴۹۴۷۹۲ با پرداخت مبلغی به صندوق شرکت سهم‌الشرکه خود را به مبلغ ۴۷۵۰۰۰۰۰۰ ریال افزایش داد. آقای علی منوری به شماره ملی ۳۲۵۶۶۹۵۴۴۲ با پرداخت مبلغی به صندوق شرکت سهم‌الشرکه خود را به مبلغ ۲۵۰۰۰۰۰۰ ریال افزایش داد. سرمایه شرکت از مبلغ ۱۰۰۰۰۰۰۰۰ ریال به ۵۰۰۰۰۰۰۰۰ ریال افزایش یافت و ماده مربوطه در اساسنامه شرکت اصلاح می‌گردد. لیست شرکاء بعد از افزایش سرمایه به شرح فوق می‌باشد.

**سازمان ثبت اسناد و املاک کشور**
**اداره ثبت شرکت‌ها و موسسات غیرتجاری تهران**

**آگهی تغییرات شرکت فنی مهندسی حریم امن شمال سهامی خاص به شماره ثبت ۴۹۸۴۴۶ و شناسه ملی ۱۴۰۰۰۲۹۵۹۹۸**

به استناد صورتجلسه مجمع عمومی فوق العاده مورخ ۱۳۹۷/۰۲/۲۹ تصمیمات ذیل اتخاذ شد : محل شرکت در واحد ثبتی تهران به آدرس استان تهران - شهرستان تهران - بخش مرکزی - شهر تهران- مجیدیه شمالی- خیابان شهید استاد حسن بنا- کوچه شهید سعید بهروزی (مقدم)- پلاک ۴ - طبقه سوم- واحد ۹ کد پستی ۱۶۷۱۶۳۵۴۳۱ انتقال یافت وماده مربوطه در اساسنامه اصلاح گردید.

**سازمان ثبت اسنادواملاک کشور**
**اداره ثبت شرکت ها و موسسات غیرتجاری تهران**

**آگهی تغییرات شرکت تمیشان سهامی خاص به شماره ثبت ۱۵۹۷۴ و شناسه ملی ۱۰۱۰۰۵۸۲۳۷۰**

به استناد صورتجلسه مجمع عمومی عادی سالیانه مورخ ۱۳۹۹/۰۴/۱۱ تصمیمات ذیل اتخاذ شد : ترازنامه و حساب سود و زیان سال مالی منتهی به ۱۳۹۸/۱۲/۲۹ به تصویب رسید . موسسه حسابرسی مفیدراهبر به شناسه ملی ۱۰۸۶۱۸۳۶۵۳۱ بعنوان بازرس قانونی شرکت برای یکسال مالی انتخاب گردید . روزنامه کثیرالانتشار کیهان جهت درج آگهی های شرکت انتخاب گردید.

**سازمان ثبت اسنادواملاک کشور**
**اداره ثبت شرکت ها و موسسات غیرتجاری تهران**

**آگهی تغییرات شرکت راه و ساختمان هلیله سهامی خاص به شماره ثبت ۴۳۵۴۶ و شناسه ملی ۱۰۱۰۰۸۸۹۰۷۳**

به استناد صورتجلسه مجمع عمومی عادی سالیانه مورخ ۱۳۹۹/۰۶/۲۶ تصمیمات ذیل اتخاذ شد : آقای ایرج مقدمی با کد ملی ۱۵۵۱۷۵۰۵۱۱ به سمت رئیس هیئت مدیره و خانم آناهیتا مقدمی با کد ملی ۰۰۶۷۴۲۸۲۲۳ به سمت نایب رئیس هیئت مدیره و خانم گیتا مقدمی با کد ملی ۰۹۳۱۵۴۲۰۶۵ به سمت عضو هیئت مدیره برای مدت ۲ سال انتخاب گردیدند . امضای اسناد و اوراق تعهدآور و همچنین انعقاد کلیه قراردادهای شرکت با امضا رئیس هیئت مدیره آقای مهندس ایرج مقدمی با مهر شرکت دارای اعتبار می باشد و نامه های اداری با امضا مدیرعامل آقای مهندس امیر مقدمی (خارج از شرکا) همراه با مهر شرکت یا رییس هیئت مدیره آقای مهندس ایرج مقدمی با مهر شرکت معتبر می باشد. آقای جابر شهبازی با کد ملی ۱۶۷۱۶۹۳۶۶۳ به سمت بازرس اصلی و آقای نیما صفارنیا با کد ملی ۲۷۲۱۵۵۲۸۰۵ به سمت بازرس علی البدل برای یک سال مالی انتخاب شدند. روزنامه کثیرالانتشار کیهان جهت نشر آگهی های شرکت انتخاب شد. ترازنامه و حساب سود و زیان سال مالی منتهی به ۱۳۹۸/۱۲/۲۹ به تصویب رسید.

**سازمان ثبت اسنادواملاک کشور**
**اداره ثبت شرکت ها و موسسات غیرتجاری تهران**

**فراخوان تجدید مناقصه عمومی همزمان با ارزیابی کیفی (فشرده) یک مرحله ای**
**خدمات انجام راهبری و نگهداری و سرویس و تعمیرات و انجام کلیه فعالیتهای نت (PM,EM,CM) تعمیر و نگهداری در خصوص کلیه تأسیسات الکتریکال و مکانیکال و نگهداری**
**۱۲ دستگاه آسانسورهای ساختمانهای ستادی و شاهچراغی و مرکزی شرکت فرودگاهها و ناوبری هوایی ایران**

شرکت فرودگاه‌ها و ناوبری هوایی ایران

شرکت فرودگاهها و ناوبری هوایی ایران در نظر دارد تجدید مناقصه عمومی همزمان با ارزیابی کیفی (فشرده) انجام راهبری و نگهداری و سرویس و تعمیرات و انجام کلیه فعالیتهای نت (PM,EM,CM) تعمیر و نگهداری در خصوص کلیه تأسیسات الکتریکال و مکانیکال و بازرگانی و نگهداری ۱۲ دستگاه آسانسور ساختمانهای ستادی و شاهچراغی و مرکزی شرکت فرودگاهها و ناوبری هوایی ایران به شماره ۲۰۹۹۰۰۱۰۱۰۰۰۰۰۱۷ را از طریق سامانه تدارکات الکترونیکی دولت برگزار نماید. کلیه مراحل برگزاری مناقصه از دریافت اسناد مناقصه تا ارائه پیشنهاد مناقصه گران و بازگشایی پاکتها از طریق درگاه سامانه تدارکات الکترونیکی دولت (ستاد) به آدرس www.setadiran.ir انجام خواهد شد و لازم است مناقصه گران در صورت عدم عضویت قبلی، مراحل ثبت نام در سایت مذکور و دریافت گواهی امضای الکترونیکی را جهت شرکت در مناقصه محقق سازند.
تاریخ انتشار مناقصه در سامانه مورخ ۹۹/۷/۲۸ می باشد.
**مهلت زمانی دریافت اسناد مناقصه از سایت:** ساعت ۱۷روز شنبه تاریخ ۹۹/۸/۱۰
مهلت زمان بازدید مناقصه گران ساعت ۱۰صبح لغایت ۱۴ ،روز شنبه مورخ ۹۹/۸/۱۷
**محل بازدید:**ساختمان مرکزی شرکت فرودگاهها و ناوبری هوایی ایران- طبقه اول- اداره کل تجهیزات سامانه های فرودگاهی
**مهلت زمانی ارائه پیشنهاد:** ساعت ۱۶ روز دوشنبه تاریخ ۹۹/۸/۲۶
**زمان بازگشایی پاکتها:** ساعت ۹صبح روز سه شنبه تاریخ ۹۹/۸/۲۷
اطلاعات تماس دستگاه مناقصه گزار جهت دریافت اطلاعات بیشتر درخصوص اسناد مناقصه و ارائه پاکتهای الف: آدرس: تهران- فرودگاه مهرآباد- بلوار معراج- ساختمان شرکت فرودگاهها و ناوبری هوایی ایران- اداره کل تدارکات و تامین تجهیزات- اداره قراردادها. تلفن ۶۱۰۲۲۳۶۶
م الف ۲۳۳۱

نقش شبه روشنفکران در تاریخ معاصر ایران

شماره ۷۵

# ولنگاری فرهنگی از تئاتر و سینما تا بازار بی در و پیکر نشر

سیدمحمد حسینی، موافق دیگر استیضاح مهاجرانی، ضمن بیان اهداف و وظایف وزارت فرهنگ و ارشاد اسلامی در قانون، به مواردی از سینما و فیلم‌های ساخته شده و تئاتر اشاره کرد. وی غرب‌گرایی، ترویج مرام فمینیستی، گفت‌وگوهای مستهجن زن و مرد، عشوه‌های اغواگر و با آرایش غلیظ و استفادهٔ ابزاری از زنان در فیلم‌ها را یادآور شد و سپس به مسألهٔ تئاتر و رسوایی و صحنه‌های شرم‌آور در جشنوارهٔ تئاتر فجر ۱۳۷۷ اشاره کرد. تجلیل از هنرپیشه‌های فاسدهالیوود و نیز عناصر فاسد دفتر فرح پهلوی، از دیگر نکاتی بود که وی یادآوری نموده و آن را حاصل سیاست تساهل و تسامح مهاجرانی دانست.

سید علی‌اکبر موسوی حسینی، موافق استیضاح به کتاب‌هایی که دارای محتوای مستهجن و گمراه‌کننده هستند اشاره کرد. وی استفاده از امکانات دولتی این کار را می‌کنند، اشاره کرد.

وی سپس مهاجرانی را خطاب قرارداده و می‌گوید: «آقایان مدعی آزادی می‌گویند جامعه باید چند صدایی باشد، آیا ترویج و تبلیغ فساد و فحشا را صدای لازم می‌دانند و مأموریت این صدا را به عهدهٔ خبرگزاری دولتی [جمهوری اسلامی] و نشریات وابسته به آن گذاشته‌اند؟ یاللعجب! این است عمل به آیهٔ شریفهٔ وَلْتَكُنْ مِنْكُمْ أُمَّةٌ يَدْعُونَ إِلَى الْخَيرِ وَيَأْمُرُونَ بِالْمَعْرُوفِ وَيَنْهَوْنَ عَنِ الْمُنْكَرِ »[1] تبلیغ مظاهر برجستهٔ حاکم بر غرب که بسیاری از موارد آن موجود است... بالاخص تبلیغ فرهنگ و زمینه‌سازی برای آسیب‌پذیر کردن جامعه که باز موارد بسیار زیادی دارد، تبلیغ گروه‌های رپ و هوی‌متال و دفاع از فمینیسم در روزنامه‌ها در حد بسیار

**مهاجرانی در پاسخ به انتقادات، ابتدا به برداشت‌ها و استنباط‌های متعدد خود از آیات و روایات و سیره نبی اکرم(ص) و امام علی(ع) پرداخت! او با ذکر نامه‌های پیامبر(ص) و امام علی(ع) به رؤسای بلاد کفر و معاویه و امثال او، چنین برداشت کرد که می‌توان با آمریکا به مذاکره پرداخت! همچنین با اشاره به برخی رفتارهای معصومین در قبال شعرا، جایزه دادن به افراد غیرمرتبط با انقلاب یا ضدانقلابی که محتوای نوشته مورد نظر ضدیتی با انقلاب ندارد را مجاز دانست!**

لاابالیگری فکری و اخلال در حقوق عمومی و ترویج و تبلیغ الحاد، انکار مبانی دین، فساد و فحشا را در این کتاب‌ها یادآور شده و فهرست و پیوستی از اسامی این کتاب‌ها و موارد مندرج در آنها را ارائه داد که در صحن علنی مجلس از این کتاب‌ها با علامت اختصاری اسم بردند و انتشار این کتاب‌ها را مغایرت شدید عملکرد وزارت ارشاد با اهداف و ضوابط قانونی نشر و مباین با نظر امام خمینی دانستند.

سیدمرتضی نبوی، استیضاح کنندهٔ بعدی، با اشاره به وظیفهٔ مطبوعات در قانون، به نمونه‌هایی از مطبوعاتی که قانون را صریحاً زیر پا گذاشته و از سوی ارشاد و وزیر آن هیچ برخوردی با آنها صورت نگرفته، اشاره نمود. وی برخی از عناصر روشنفکر فراری یا وابسته به استکبار جهانی و سازمان‌های اطلاعاتی را نام برده و سیاست مهاجرانی در تجلیل از آنها یا اجازهٔ نویسندگی در مطبوعات به آنها را نقد کرد. و از عناصری مانند صدرالدین الهی، علیرضا نوری‌زاده، مسعود بهنود، شاملو، امیراحمدی، شهریار روحانی و... اسم برد. وی آن‌گاه از عناوین تشنج‌آفرین مطبوعات و حمله سازماندهی شده آنان به نهادهایی چون وزارت اطلاعات، سپاه، بسیج، نیروهای حزب‌الهی، تحریک تعصبات فرقه‌ای و قومی و القای جدایی بین ارکان نظام و تشویق مردم به قانون‌شکنی را ذکر نمود.

محمد عظیمی نمایندهٔ دیگری بود که به برخی از مطالب نشریات در ترویج فساد و فحشا و بی‌بندوباری و اینکه بعضی از این نشریات با وسیعی اشاعه پیدا کرده.»

**تجلیل از هنرپیشه‌های فاسدهالیوود و نیز عناصر فاسد دفتر فرح پهلوی، لاابالیگری فکری و اخلال در حقوق عمومی و ترویج و تبلیغ الحاد و انکار مبانی دین، فساد و فحشا در برخی کتاب‌ها از جمله نکاتی بود که نمایندگان موافق استیضاح مهاجرانی یادآوری نموده و آن را حاصل سیاست تساهل و تسامح مهاجرانی دانستند.**

### پاسخگویی مهاجرانی به نقدهای استیضاح کنندگان

مهاجرانی طبق نگرش عدم پاسخگویی مستقیم، در پاسخگویی به انتقادات، ابتدا به برداشت‌ها و استنباط‌های متعدد خود از آیات و روایات و سیره نبی اکرم(ص) و امام علی(ع) پرداخت! وی با ذکر نامه‌های پیامبر(ص) و امام علی(ع) به رؤسای بلاد کفر و معاویه و امثال او، چنین برداشت کرد که می‌توان با آمریکا به مذاکره پرداخت! همچنین با اشاره به برخی رفتارهای معصومین در قبال شعرا، جایزه دادن به افراد غیرمرتبط با انقلاب یا ضدانقلابی که محتوای نوشته مورد نظر ضدیتی با انقلاب ندارد را مجاز دانست!

مهاجرانی با اشاره به سورهٔ یوسف، چنین استنباط کرد که اگر این نوع نقل در هر کتاب دیگری بود شما آن را تقبیح می‌کردید یا اجازه نمی‌دادید! درست مانند برداشت و قضاوت یکی از همین روشنفکران که مسائل مربوط به ازدواج و امثال آن را در رساله‌های عملیه، مصداق طرح موارد فساددار عنوان و از آن درجهت تبرئه کتاب‌های بی‌بند وبار استفاده کرده بود! یا بیان قرآن در نقل اهانت‌ها و نسبت‌های کفار و مشرکان به پیامبر اکرم(ص) را مجوزی برای برخی مطالب مطرح شده در روزنامه‌ها قلمداد می‌کند!! مهاجرانی با آن سواد قلیل و تحصیلات‌اندک خود در حوزهٔ علمیه، گمان می‌کرد که می‌تواند با آن پیشینه و تفکر لیبرالی، از قرآن هر طور خواست برداشت کند.

شورای نگهبان مسئول تفسیر قانون اساسی است، رهبری مسئول نظارت و هماهنگی قوا و خط‌مشی اساس نظام است. مجلس شورای اسلامی مسئولیت پرکردن خلاءهای قانونی و نظارت بر حسن اجرا را دارد. مسئولی هم که انتصاب یا انتخاب می‌شود در چهارچوب این نظام باید حرکت کند نه در چهارچوب استنباط‌ها و برداشت‌های خود که درستی یا نادرستی آن مشخص نشده که در مورد مهاجرانی، نادرستی استنباط و باورهایش از سوی رهبری مشخص شده بود.

نکتهٔ مهم دیگر در دفاعیات مهاجرانی، انتصاب تمامی رفتارها و عملکرد خود به مجموعه دولت است. او آنچه انجام داده است را همان سیاستی دانست که در دولت و شخص رئیس‌جمهور هست و ادعا می‌کند که در این‌جا با طرح مبسوط استیضاح، در واقع افکار و جهت‌گیری‌های خاتمی را به بحث و قضاوت گذاشته‌ایم.

مهاجرانی در توضیحات خود به برخی از روزنامه‌های مطرح شده هم اشاره کرد و از سعید حجاریان به عنوان یک مدیر درجه اوّل انقلابی که جزو مفاخر است، یاد کرد! وی جوایز اهدا شده به افراد غیرموجه را عملکرد مدیران خود دانست و گفت که او نمی‌گوید به چه کسی جایزه بدهند یا ندهند.

وی وجود برخی کتاب‌های غیراخلاقی را قاچاق دانست که بایستی نهادهای دیگر مثل اطلاعات با آن برخورد کنند. مهاجرانی برخی کتب مجوز گرفته از نویسندگان فاسد مانند گلشیری را توجیه کرد وگفت اگر در شناسنامهٔ کسی در جایی و وقتی یک ایرادی بود ربطی به متن کتاب بررسی شده ندارد! ما آن کتاب را بررسی می‌کنیم، اگر اشکالی نداشت مجوز می‌دهیم!

پس از مهاجرانی، دو تن از نمایندگان مجلس آقایان علی اصغرهادی‌زاده و مجید انصاری در دفاع از مهاجرانی صحبت کردند. آن‌گاه وزیر ارشاد مجدداً مطالبی را گفت و تعداد تخلفات را در ۱۰۰۰ تئاتر و ۲۴ هزار عنوان کتاب و ۱۰۰۰ روزنامه،اندک توصیف کرد و آن را کمتر از نصف یک درصد دانست!

**پانوشت‌ها:**

۱- سوره آل عمران، آیه ۱۰۴.

---

ده گفتار از رهبرمعظم انقلاب در تحلیل مبارزات سیاسی امامان معصوم(ع):

# زید بن علی(ع)؛ امامزاده‌ای که پیامبر(ص) وعده اش را داده بود

امام سجّاد(علیه‌السّلام) درباره زید یک قضاوتی دارد ـ چون عرض کردیم که مسئله شهادت زید(علیه‌السّلام) در خاندان پیغمبر(صلّی‌الله‌علیه‌وآله) مثل شهادت امام حسین(علیه‌السّلام) یک مطلب معروفی بود، همچنانکه همه خاندان پیغمبر(علیهم‌السّلام) می‌دانستند که حسین‌بن علی(علیه‌السّلام) شهید خواهد شد و رسالت تاریخی او کشته شدن به این صورت است که پیغمبر(صلّی‌الله‌علیه‌وآله) خبر داده بودند. همین‌طور همه می‌دانستند که یک «زید»نامی از فرزندان امام سجّاد(علیه‌السّلام) شهید خواهد شد، یک قضیّه معروف و مشهوری بود و همه در خاندان پیغمبر می‌دانستند ـ وقتی‌که خداوند متعال زید(علیه‌السّلام) را به امام سجّاد(علیه‌السّلام) داد و این فرزند متولّد شد، امام سجّاد(علیه‌السّلام) خودشان می‌فرمایند: «من قرآن را باز کردم (همین‌طور یک تفألّی راجع به این بچّه خواسته بودند به قرآن بزنند که قرآن درباره این بچّه چه می‌گوید، نه اینکه حالا اسمش را چه بگذاریم که معروف و معمول ما است) دیدم که این آیه آمد: «انّ الله اشتری من المؤمنین انفسهم و اموالهم بانّ لهم الجنّة یقاتلون فی سبیل الله فیقْتلون و یقتلون.»[1] همین آیه معروفی که همه شما می‌دانید که «خدای متعال معامله می‌کند با مؤمنین، جان و مالشان را می‌خرد و در مقابل بهشت می‌دهد و این معامله به این صورت انجام می‌گیرد که این‌ها در میدان جنگ داخل می‌شوند، می‌کُشند تا کُشته می‌شوند.» امام سجّاد(ع) می‌فرماید که تا این آیه در قرآن آمد، فهمیدیم که این بچّه همان زیدی است که پیغمبر می‌فرموده، چون دیدم که این آیه دارد گواهی می‌دهد که این بچّه در راه خدا شهید خواهد شد، یک شهید در راه خداست، یک فدایی راه خدا و راه دین است. تا این آیه آمد فهمیدم پس این همان زیدی است که پیغمبر(صلّی‌الله‌علیه‌وآله) خبر داده بود، لذا اسمش را گذاشتم زید، اصلاً اسم زید به‌مناسبت این است که پیغمبر(صلّی‌الله‌علیه‌وآله) می‌فرمود که از فرزندان او کسی می‌آید نامش زید خواهد بود و این در گوش امام سجّاد(علیه‌السّلام) بود، وقتی بچّه به دنیا آمد و امام فهمید که این همان بچّه است، اسمی که پیغمبر خبر داده بود را روی او گذاشت.[2]

یک روایت دیگر یادم آمد امّا قبل از آن، این را مقدّمتاً بگویم؛ چون به این بزرگوار خیلی ظلم شده، می‌خواهم بدانید که به چه چهره‌های موجّهی از تاریخ اسلام چه ستم‌هایی رفته و بدانید که چرا این ظلم را کرده‌اند؛ چون به نظر آنها بناست ما به رفتار امام صادق(ع) تحریف‌شده‌ای که پیش منصور می‌رود می‌گوید که تو مثل ایّوب و مثل یعقوبی، تمسّک کنیم![3] بنابراین اگر یک زیدی هم وجود داشته باشد که ممکن است بعضی هم به رفتار او تمسّک کنند، لذا زید(علیه‌السّلام) همیشه در طول تاریخ از نظرها ساقط شده. می‌خواهیم زید را بشناسیم.

این روایت دیگر را هم از پیغمبر بشنوید: پیغمبر(صلّی‌الله‌علیه‌وآله) به زیدبن حارثه ـ که فرزندش اُسامه همان فرمانده جوانی است که در احتضار پیغمبر(صلّی‌الله‌علیه‌وآله) مأمور بود لشکر را بردارد برود به جنگ روم، برود به‌طرف روم شرقی ـ می‌فرمود: «من تو را دوست می‌دارم‌ای زید! به‌خاطر اینکه همنامی با زیدی که از نسل حسین(ع) خواهد آمد و در راه خدا شهید خواهد شد.» این هم یک روایت دیگر از پیغمبر(صلّی‌الله‌علیه‌وآله).

به‌هرحال زید(علیه‌السّلام) با این مقدّمات در خاندان پیغمبر به دنیا آمد، جوانی است در حدود سنین عمری امام صادق(علیه‌السّلام) یعنی برادرزاده‌اش، سنّش با امام صادق(صلوات‌الله‌علیه) در یک حدود بوده. در زمانی که امام باقر(علیه‌السّلام) برادر بزرگوارتر در دنیا بود گاهی درباره زید صحبت می‌شد و امام باقر(علیه‌السّلام) گاهی چشمش پر از اشک می‌شد ـ این جنبه عاطفی قضیّه است ـ و می‌گفت گویا می‌بینم که او را کشته‌اند و بر دار آویخته‌اند و در کُناسه[4] کوفه همه مردم بدنش را دارند می‌بینند. این روایات نشان می‌دهد که برای خاندان پیغمبر(صلّی‌الله‌علیه‌وآله) مسلّم است که این جوان آخر شهید خواهد شد و خودش هم می‌دانست.

**امام سجّاد(علیه‌السّلام) پس از تولد زید(ع) می‌فرمایند: «من قرآن را باز کردم دیدم که این آیه آمد: انّ الله اشتری من المؤمنین انفسهم و اموالهم بانّ لهم الجنّة یقاتلون فی سبیل الله فیقْتلون و یقتلون.»۱ تا این آیه در قرآن آمد، فهمیدیم که این بچّه همان زیدی است که پیغمبر می‌فرموده، چون دیدم که این آیه دارد گواهی می‌دهد که این بچّه در راه خدا شهید خواهد شد، یک شهید در راه خداست، یک فدایی راه خدا و راه دین است. لذا اسمش را گذاشتم زید، اصلاً اسم زید به‌مناسبت این است که پیغمبر(صلّی‌الله‌علیه‌وآله) می‌فرمود که از فرزندان او کسی می‌آید نامش زید خواهد بود و این در گوش امام سجّاد(علیه‌السّلام) بود، وقتی بچّه به دنیا آمد و امام فهمید که این همان بچّه است، اسمی که پیغمبر خبر داده بود را روی او گذاشت.**

**پانوشت‌ها:**

۱- سوره توبه، بخشی از آیه ۱۱۱. «در حقیقت خداوند از مؤمنان جان و مالشان را به [بهای] اینکه بهشت برای آنان باشد، خریده است؛ همان کسانی که در راه خدا می‌جنگند و می‌کُشند و کشته می‌شوند...»

۲- السّرائر الحاوی لتحریر الفتاوی (و المستطرفات)، ابن‌ادریس حلّی، ج۳، ص ۶۳۸.

۳- ایشان در گفتار مربوط به امام صادق(ع) به‌صورت مشروح و مستند، ضعف این روایت را اثبات می‌نمایند. مقصود معظّم‌له این است که چون چنین شخصیّت‌هایی الگوی دیگران خواهند بود، برای حاکمان ظالم بهترین گزینه این است که ایشان را از نظرها ساقط نمایند.

۴- کُناسه: نام محلّی در کوفه.

Pishkhan.com

---


## نیازمندی های کیهان

قبول آگهی تلفنی
از ساعت ۸ صبح الی ۶ بعدازظهر
تلفن: ۵-۳۳۱۱۲۲۹۲
فکس: ۳۳۱۱۸۰۵۳
niyaz.mandiha@kayhan.ir

**شمال**
قلهک ۲۲۶۰۳۶۳۵
شمیران ۲۲۷۱۲۹۷۶
مطهری ۸۸۹۰۰۸۶۷ - ۸۸۸۰۱۵۵۲
۶۶۵۹۳۰۱۰-۱۱
شهرآرا ۶۶۵۹۲۲۶۶
آزادی ۹-۶۶۰۶۴۶۴۷ - ۶۶۰۰۷۴۷۹

**مرکز**
۳۳۱۱۲۱۹۳
۳۳۱۱۲۲۹۱-۵
۳۳۹۰۲۵۹۹
۳۳۹۴۲۰۰۰
۳۳۱۱۸۰۵۲
۳۳۱۱۲۲۹۶-۹
۳۳۱۱۳۵۱۹
۳۳۱۱۰۲۱۰
۳۳۹۱۱۵۶۸
۳۳۱۱۹۲۳۶
۳۳۹۱۱۵۶۶
۳۳۱۱۸۰۵۷
۳۳۱۱۰۲۰۲

**خرید و فروش و اجاره کلیه املاک**

**ونک – ملاصدرا**
مغازه ۴۶۰ متر کف
۲۷۶ متر بالکن ۸ متر ارتفاع
به انضمام ۱۰۰۰ مترپارکینگ و انبار
۰۹۱۲۲۸۹۷۱۶۲
۰۹۹۱۵۲۰۷۲۹۵

**فروش- ونک ملاصدرا- فروش**
آپارتمان با سند اداری
با متراژ ۲۵۳ و ۲۲۵
دارای ۵ و ۴ پارکینگ
نزدیک به تالار بورس
۰۹۱۲۲۸۹۷۱۶۲
۰۹۹۱۵۲۰۷۲۹۵

**تجهیزی از سالمند و کودک**

**امداد گستر آپادانا**
نگهداری از سالمند، بیمار،کودک
و کلیه امور نگهداری و
فیزیوتراپ در منزل
و همراه در بیمارستان
با تخفیف ویژه جهت
فرهنگیان، جانبازان و بازنشستگان
۲۲۳۱۵۱۳۱_۲۲۵۰۴۲۳۸

**بنایی و خدمات ساختمانی**

**آسانسور بالابر بام**
فروش- نصب- بازسازی
تعمیر انواع آسانسور
۷۷۲۹۹۲۶۶-۰۹۱۲۳۰۰۵۶۶۹

**خرید و فروش فیش حج – مکه**

**خرید و فروش ویژه**
فیش حج تمتع و عمره
زیر نظر سازمان حج و زیارت
۰۹۱۲۶۹۹۳۶۰۳ – ۶۶۵۰۰۴۶۳

**مشاور حقوقی آموزشی**

**موسسه حقوقی عدل ماهان**
پذیرش کلیه دعاوی
حقوقی کیفری ملکی
خانوادگی و مهاجرتی به
کانادا و ترکیه
۰۹۱۲۳۷۰۲۴۶۰

**خرید و فروش خودرو**

**خریدار کامیون و سواری**
لیزینگی- توقیفی و فرسوده
۰۹۱۹۹۲۱۱۸۸۷-۰۹۱۲۳۵۷۳۱۲۲
۰۲۱-۵۵۲۷۴۴۳۲

**قالیشویی مبل شویی**

**قالیشویی خانه به خانه تحویل به صورت لول**
۴۸ ساعته
نوبنیاد- پاسداران ۲۶۱۰۱۰۳۳
هروی- دولت ۲۲۹۷۷۱۰۵
شریعتی- میرداماد ۲۶۴۰۶۳۵۵
حکیمیه- تهرانپارس ۷۷۰۰۳۱۱۳

**قالیشویی و مبل شویی**
بدون مواد اسیدی
**تهرانیان** (لول+ کاور)
عضو رسمی اتحادیه (کد۹۶)
با نرخ اتحادیه و اصول مذهبی
نیاوران ۲۲۸۲۰۳۶۴ پاسداران ۲۲۵۷۹۳۲۱
قیطریه ۲۲۶۸۷۷۹۸ میرداماد ۲۲۹۲۶۳۰۶
پارک وی ۲۲۰۲۵۶۲۹ سهروردی ۸۸۴۴۳۱۶۵

**قالیشویی فارسی**
سرویس سراسر تهران
یک قالیشویی متفاوت یک دنیا خدمات
غرب ۴۴۸۴۱۹۷۵ شمال ۲۲۶۴۶۴۷۲
شرق ۷۷۳۳۶۰۰۰ جنوب ۳۳۳۱۴۵۱۷

**متفرقه**

خریدار جک و قالب‌های ساختمانی و لوله داربست
۰۹۱۲۵۹۰۱۲۳۹

**کاریابی – اقامت**
کانادا- استرالیا- شینگن
۹-۲۲۶۸۴۰۰۵
۰۹۱۲۱۱۵۵۱۴۳

**بانک اطلاعاتی مهاجرت به انگلیس**
دیدار- دانشجوئی- بیزنس
تلفن همراه ۰۹۱۲۰۸۴۷۴۳۴
دفتر ۰۲۱-۲۲۶۶۲۱۳۰

**« خریدار نقدی فرسوده»**
انواع خودرو و تمام مدل‌ها
حتی مدارک ناقص و موتور سوخته
۶۶۸۰۰۷۸۹ و ۰۹۱۲۲۵۸۶۸۴۲

**فقط نقدی**
بهترین خریدار و فروشنده مواد غذایی
انواع برنج ایرانی و خارجی
۸۸۴۸۵۶۷۲ - ۰۹۱۲۱۱۳۹۶۹۸

**کمشده پیدا شده**

چون آقای طالب طینتی سرشت مالک خودروی پژو ۲۰۶ آریان مدل ۱۳۸۶ به رنگ سبز- بژ متالیک به شماره انتظامی ۴۵۶ س ۷۴- ایران ۱۸ و شماره شاسی ۱۸۹۱۶۰۸۴ و شماره موتور ۱۳۳۸۶۰۰۱۷۰۷ به علت فقدان سند کمپانی و شناسنامه مالکیت (برگ سبز) تقاضای رونوشت المثنی اسناد مذکور را نموده است. لذا چنانچه هر کس ادعایی در مورد خودروی مذکور دارد ظرف ده روز به دفتر حقوقی سازمان فروش شرکت ایران‌خودرو واقع در پیکان‌شهر ساختمان سمند مراجعه نماید. بدیهی است پس از انقضای مهلت مزبور طبق ضوابط مقرر اقدام خواهد شد.

کارنامه ماشین پژو ۴۰۵ مدل ۸۸ به شماره پلاک ۶۵۳ ت ۴۴ ایران ۲۲ به نام منصور تاجیک مفقود گردیده و از درجه اعتبار ساقط می‌باشد.

سند برگ سبز راهنمایی وانت پیکان سفید مدل ۱۳۷۸ موتور ۱۱۵۱۷۸۰۹۷۳۵ سید ابراهیم سادات‌کوهی مفقود و از درجه اعتبار ساقط است.

گواهی موقت تحصیلات خانم الهام سلطانی‌نژاد فرزند جانعلی با کد ملی ۳۱۳۰۹۸۳۵۵۴ دانشجوی رشته تاریخ مقطع کارشناسی (شبانه) از دانشگاه سیستان و بلوچستان (دانشکده ادبیات) مفقود و از درجه اعتبار ساقط گردید.

**آگهی فقدان اسناد فروش**
اینجانب یاسر رنجبر یساقی فرزند رمضان شماره شناسنامه ۱۵ و کدملی ۲۲۴۹۴۳۶۸۷۸ صادره از کردکوی مالک خودروی سواری پراید مدل ۱۳۸۸ به شماره انتظامی ۶۷۶ د ۳۸ ایران ۶۹ و شماره موتور ۲۹۱۸۶۱۴ و شماره شاسی S۱۴۱۲۲۸۸۲۵۶۰۶۸ به علت فقدان اسناد فروش (سند کمپانی) خودروی مذکور را نموده‌ام. لذا چنانچه هر کسی ادعایی در مورد خودروی فوق را دارد ظرف مدت ده روز (۱۰) به دفتر فروش شرکت واقع در تهران- جاده قدیم کرج- شرکت رایان سایپا مراجعه نماید. بدیهی است پس از انقضای مهلت مزبور طبق ضوابط مقرر اقدام خواهد شد.

**«آگهی فقدان اسناد فروش»**
اینجانب رضا آذرگون فرزند علی شماره شناسنامه ۱۰۱۶ و کد ملی ۲۱۶۱۶۷۵۲۰۶ صادره از قائمشهر مالک خودروی سواری پراید مدل ۱۳۸۸ به شماره انتظامی ۴۲۳ ل ۹۴ ایران ۷۲ و شماره موتور ۳۲۷۲۵۸۴ و شماره شاسی S۱۴۱۲۲۸۸۱۰۷۱۲۹ به علت فقدان اسناد فروش (سند کمپانی) شناسنامه مالکیت (برگ سبز) تقاضای صدور المثنی اسناد خودروی مذکور را نموده‌ام. لذا چنانچه هر کسی ادعایی در مورد خودروی فوق را دارد ظرف مدت ۱۰ روز به دفتر فروش شرکت واقع در تهران- جاده قدیم کرج- شرکت رایان سایپا مراجعه نماید. بدیهی است پس از انقضای مهلت مزبور طبق ضوابط مقرر اقدام خواهد شد.

برگ سبز خودرو پژو ۴۰۵ مدل ۸۴ به شماره انتظامی ۵۵۳ م ۵۹- ایران ۴۱ به شماره موتور ۱۲۴۸۴۱۵۴۷۰۸ به شماره شاسی ۱۳۲۰۹۴۲۳ مفقود از درجه اعتبار ساقط است.

سند و برگ سبز سواری- هاچبک سیستم پژو تیپ ۲۰۶ مدل ۱۳۸۶ رنگ نقره‌ای- متالیک به شماره موتور ۱۴۱۸۶۰۰۴۹۴۶ و شماره شاسی ۲۱۵۰۲۲۹۰ و شماره پلاک ۱۹۸ هـ ۳۷ ایران ۳۴ به نام بهنوش ذوالفقاری مفقود و از درجه اعتبار ساقط است.

اینجانب کرم شیرنسب مالک خودرو پژو تیپ RO۸ مدل ۸۸، رنگ مشکی متالیک به شماره شاسی: NAAB۲۱AA۶۹H۰۴۸۲۸۹ و شماره موتور: ۱۱۹۸۷۰۷۹۳۸۲ و شماره انتظامی: ۷۸- ۲۶۶ ل ۴۷ به علت فقدان اسناد فروش تقاضای رونوشت المثنی اسناد مذکور (برگ کمپانی) را نموده است. لذا چنانچه هر کس ادعایی در مورد خودرو مذکور دارد ظرف مدت ۱۰ روز به دفتر حقوق سازمان فروش شرکت ایران خودرو واقع در پیکان‌شهر، ساختمان سمند مراجعه نماید بدیهی است پس از انقضای مهلت مذکور طبق ضوابط مقرر اقدام خواهد شد.

برگ سبز و سند کمپانی سواری پژو پارس XU۷ مدل ۱۳۹۳ به رنگ مشکی متالیک به شماره موتور ۱۲۴K۰۲۴۴۳۳ و شماره شاسی NAAN۰۱CA۰DK۸۳۷۹۰۶ و شماره بدنه DK۸۳۷۹۰۶ به شماره پلاک ایران ۸۲- ۵۱۵ ط ۳۹ مفقود و از درجه اعتبار ساقط گردیده است.

شناسنامه،کارت ملی و پروانه حمل سلاح ساچمه‌زنی کالیبر ۱۲ مدل کوسه ساخت ایران به شماره ۶۶۱۸۰۱۶۱۷ صادره از اسلحه و مهمات ارتش در خرم‌آباد به نام اینجانب محمدحسین شاکرمی مفقود گردیده از درجه اعتبار ساقط است.

**آگهی مزایده عمومی بوفه (مرحله دوم)**
مرکز آموزش ۰۱ نزاجا در نظر دارد بوفه پادگانی را از طریق مزایده عمومی واگذار نماید. لذا متقاضیان جهت دریافت فرم پیشنهاد قیمت به کنترولر مراجعه و در ۲ پاکت مجزا (روزمه‌کاری و قیمت پیشنهادی) تا تاریخ ۹۹/۸/۱۰ تحویل بازرسی نمایند. ضمنا هزینه کارشناسی قیمت بوفه و درج آگهی روزنامه و واریز ودیعه قرض‌الحسنه اجاره یا ضمانت‌نامه بانکی (یکسال کل اجاره‌بها) به عهده برنده مزایده می‌باشد.
آدرس: سه راه تختی، بلوار هجرت، مرکز آموزش ۰۱ شهدای وظیفه نزاجا
تلفن: ۳۳۲۱۷۰۱۲

**آگهی دعوت مجمع عمومی عادی به‌طور فوق‌العاده نوبت دوم**
بدینوسیله از کلیه سهامداران شرکت ایران سکنا (سهامی خاص) به شماره ثبت ۱۴۶۱۳ به شناسه ملی ۱۰۱۰۰۵۴۵۲۵۸ جهت تشکیل مجمع عمومی عادی به طور فوق‌العاده نوبت دوم دعوت می‌شود که در ساعت ۱۴ مورخه ۱۳۹۹/۰۸/۱۷ با توجه به گزارش بازرسین شرکت مورخ ۱۳۹۹/۶/۱۸ در آدرس تهران خیابان شیراز شمالی، خیابان ونک، پلاک ۱۴۶ حضور به هم رسانند. دستور جلسه: ۱- ابطال و یا تنفیذ معاملات صورت گرفته با مدیران وقت شرکت سنوات گذشته بدون اجازه هیئت مدیره ۲- تغییر مهر شرکت
ضمنا به علت به حد نصاب نرسیدن سهامداران حاضر جلسه نوبت اول برگزار نگردید.
مدیرعامل شرکت ایران سکنا

اینجانب سید محمدرضا علوی مالک خودرو سواری پژو پارس به شماره انتظامی ۶۳۲ ج ۲۲ ایران ۶۳ موتور ۱۲۴۸۴۰۴۴۵۴۳ شاسی ۱۹۳۰۸۸۷۷ به علت فقدان سند کمپانی تقاضای رونوشت المثنی نموده‌ام چنانچه هر کس ادعایی در مورد خودرو مذکور دارد ظرف مدت ده روز به دفتر حقوقی سازمان فروش شرکت ایران خودرو واقع در پیکان‌شهر ساختمان سمند مراجعه نماید. بدیهی است پس از انقضای مهلت مزبور طبق ضوابط اقدام خواهد شد. مدت اعتبار این آگهی یکسال است.

**آگهی فقدان مدرک تحصیلی نوبت سوم**
اصل گواهی موقت لیسانس اینجانب مهسا اعظمیان فرزند: رضا به شماره شناسنامه ۰۳۷۰۰۹۶۷۹۷ صادره از: قم در مقطع: کارشناسی رشته: پرستاری صادره از واحد دانشگاهی آزاد واحد قم با شماره ۳۵۱۵۳ مفقود گردیده است و فاقد اعتبار می‌باشد. از یابنده تقاضا می‌شود اصل مدرک را به صندوق پستی ۳۶۴-۳۷۱۸۵ دانشگاه آزاد اسلامی واحد قم ارسال نمایند.

سند کمپانی و برگ سبز خودرو تیبا مدل ۹۸ به شماره انتظامی ۴۵۹ م ۳۷- ایران ۴۱ به شماره موتور M۱۵/۸۸۲۰۶۵۶ به شماره شاسی NAS۸۱۱۱۰۰K۵۸۵۷۸۵۴ به مالکیت اینجانب سامان فرخی مفقود از درجه اعتبار ساقط است.

چون اینجانب علی قیطانی مالک خودرو پژو ۴۰۵ مدل ۸۴ به شماره انتظامی ۵۵۳ م ۵۹- ایران ۴۱ به شماره موتور ۱۲۴۸۴۱۵۴۷۰۸ و شماره شاسی ۱۳۲۰۹۴۲۳ به علت فقدان اسناد فروش تقاضای رونوشت المثنی نموده است. لذا چنانچه هر کس ادعایی در مورد خودروی مذکور دارد ظرف مدت ده روز به دفتر حقوقی سازمان فروش شرکت ایران خودرو واقع در پیکان‌شهر ساختمان سمند مراجعه نماید. بدیهی است پس از انقضای مهلت مزبور طبق ضوابط مقرر اقدام خواهد آمد.

**اسامی ۶ نفر از فرزندان تحت پوشش شیرخوارگاه حضرت رقیه (س)**

**نام مستعار کودک:** سیمین
**تاریخ تولد:** ۹۹/۵/۱۹
**تاریخ پذیرش:** ۹۹/۷/۱۶
**نام والدین:** آمنه داودی
**علت پذیرش:** رها شده
**ارجاع دهنده:** بیمارستان فیروزآبادی

**نام مستعار کودک:** بهراز
**تاریخ تولد:** ۹۹/۷/۷
**تاریخ پذیرش:** ۹۹/۷/۱۶
**نام والدین:** ملیحه پوربندری
**علت پذیرش:** رها شده
**ارجاع دهنده:** اورژانس اجتماعی ورامین

**نام مستعار کودک:** ترگل
**تاریخ تولد:** ۹۹/۵/۲۵
**تاریخ پذیرش:** ۹۹/۷/۸
**نام والدین:** زینب خاوری
**علت پذیرش:** رها شده
**ارجاع دهنده:** بیمارستان فیروزآبادی

**نام مستعار کودک:** مارال حسین‌زاده
**تاریخ تولد:** ۹۸/۱۲/۳
**تاریخ پذیرش:** ۹۹/۵/۲۶
**نام والدین:** داود حسین‌زاده، مولود بالاخیال
**علت پذیرش:** بدسرپرست
**ارجاع دهنده:** اورژانس اجتماعی ورامین

**نام مستعار کودک:** باربد
**تاریخ تولد:** ۹۹/۵/۱۹
**تاریخ پذیرش:** ۹۹/۷/۳
**نام والدین:** ...
**علت پذیرش:** رها شده
**ارجاع دهنده:** اورژانس اجتماعی ورامین

**نام مستعار کودک:** رقیه پژاوند
**تاریخ تولد:** ۹۷/۱/۲۶
**تاریخ پذیرش:** ۹۹/۴/۲۸
**نام والدین:** حسین پژاوند، فاطمه مرادی
**علت پذیرش:** بدسرپرست
**ارجاع دهنده:** اورژانس اجتماعی دولت‌آباد

**نام مستعار کودک:** آلاله
**تاریخ تولد:** ۹۹/۷/۳
**تاریخ پذیرش:** ۹۹/۷/۱۹
**نام والدین:** فرخنده چوبتراش، ایوب علیپور چادرنشین
**علت پذیرش:** اعتیاد والدین
**ارجاع دهنده:** بیمارستان مهدیه

**نام مستعار کودک:** حسن پژاوند
**تاریخ تولد:** ۹۸/۷/۳۰
**تاریخ پذیرش:** ۹۹/۴/۲۸
**نام والدین:** حسین پژاوند، فاطمه مرادی
**علت پذیرش:** بدسرپرست
**ارجاع دهنده:** اورژانس اجتماعی دولت‌آباد

**ویژه نامه تخصصی خودرو** بامطالبی متنوع و کادری ورزیده با آخرین اخبار روز بهترین مکان جهت درج آگهی های شما

**ویژه نامه تخصصی عکس** با کادر ورزیده و مشاورین زبده بهترین محل جهت درج آگهی های شما
۶-۳۳۹۰۸۱۸۵

**با حضور در نیازمندیهای روزنامه کیهان دامنه کار خود را گسترش دهید**

حوادث شهرستانها

## برق جان سارق کابل را گرفت

زاهدان- خبرنگار کیهان:
**فرمانده انتظامی شهرستان نیکشهر از برق‌گرفتگی سارق کابل‌های برق روستائی هنگام سرقت خبر داد.**
سرهنگ «حمید نوری» گفت: فردی ۲۳ ساله که قصد سرقت کابل‌های برق روستائی را داشته هنگام بریدن سیم‌های برق دچار برق‌گرفتگی شده و فوت کرد.
این مقام انتظامی با اشـــاره به ادامه تحقیقات در این خصوص، بیان داشـــت: جسد برای بررسی بیشـــتر به پزشکی قانونی انتقال داده شد.

## کشف ۸۰ کیلوگرم حشیش در «اندیمشک»

اهواز - خبرنگار کیهان:
**فرمانده انتظامی استان خوزستان از کشف ۸۰ کیلوگرم مواد مخدر از نوع حشیش در شهرستان «اندیمشک» خبر داد.**
سرتیپ «ســـید محمد صالحی» اظهار داشت: ماموران پلیس مبارزه با مواد مخدر اســـتان با تلاش اطلاعاتی و تجدید اقدامات پلیسی از انتقال یک محموله مواد مخدر مطلع شدند.
وی با بیـــان اینکه پلیس مبارزه با مواد مخدر در شهرســـتان «اندیمشـــک» یک دســـتگاه تریلی کشـــنده حامل مواد افیونی را شناسایی و طی عملیاتی متوقف کردند، تصریح کرد: در بازرسی از خودروی توقیفی ۸۰ کیلوگرم مواد مخدر بدون لفافه از نوع حشیش که به طرز ماهرانه‌ای جاسازی شده بود، کشف شد.
فرمانده انتظامی استان خوزستان خاطرنشان کرد: در این رابطه یک قاچاقچی مواد مخدر دستگیر و پس از تشکیل پرونده تحویل مرجع قضایی داده شد.

## دستگیری قاچاقچی ۱۱۱ تن برنج قاچاق در شاهین دژ

**فرمانده انتظامی استان آذربایجان غربی از کشف بیش از ۱۱۱ تن برنج قاچاق به ارزش ۲۵ میلیارد ریال در «شاهین‌دژ»، خبر داد.**
سرتیپ «مســـعود خرم‌نیا» اظهار داشت: در پی کسب خبری مبنـــی بر نگهداری مقادیر زیادی برنج خارجی در یکی از انبارهای واقع در شهرک صنعتی «شاهین‌دژ» مراتب در دستور کار ماموران پلیس آگاهی، قرار گرفت.
وی افزود: پلیس ضمن هماهنگی با مقام قضائی با همکاری اداره صنعت و معدن به محل اعزام و در بازرسی از انبار مذکور ۱۱۱ هزار و ۴۰ کیلوگرم برنج قاچاق کشف کردندکه برابر اعلام نظر کارشناسان مربوطه ارزش کالاهای مکشوفه ۲۵ میلیارد ریال برآورد شده است.
فرمانده انتظامی اســـتان آذربایجان غربی در پایان خاطرنشان ساخت: در این رابطه یک متهم دستگیر که پس از تشکیل پرونده مقدماتی تحویل مراجع قضائی شد.

## قاتل نامرئی دو نفر را در آذربایجان شرقی به کام مرگ برد

**انتشار گاز مونوکسید کربن جان دو نفر را در آذربایجان شرقی گرفت.**
در یـــک حادثه در روســـتای گلســـتان علیـــای مراغه پدر ۶۵ ســـاله‌ای بـــر اثر انتشـــار گاز مونوکســـیدکربن موتور برق در دم جان باخت و پســـر ۳۲ ســـاله وی نیز بعـــد از اقدامات درمانی کادر اورژانس ۱۱۵ این شهرستان به بیمارستان منتقل شد.
این حادثه در اثر عدم رعایت نکات ایمنی در هنگام استفاده از موتور برق بنزینی که برای تامین برق چادر مورد استفاده قرار گرفته بود، روی داد.
در حادثه دیگری نیز در یکی از روستاهای سراب، انتشار گاز مونوکسید کربن در حمام خانگی یک دختر بچه ۱۱ ساله را به کام مرگ فرستاد.
پزشـــکی قانونی علت مرگ را خفگی ناشی از استنشاق گاز مونواکسید کربن اعلام کرده است.

دادستان جیرفت:

## کشف یک تن مرفین از خودروی حامل کود حیوانی

**دادســـتان عمومی و انقلاب شهرستان جیرفت از کشـــف یک هزار کیلوگرم مرفین از تریلر حامل کود حیوانی در این شهرستان خبر داد.**
حسین سلامی، افزود: ماموران پلیس مبارزه با موادمخدر شهرستان جیرفت در عملیاتی موفق به کشف یک تن مرفین و دستگیری یک متهم شدند.
وی با اشاره به جدیت و قاطعیت دستگاه قضایی در برخورد با پدیده قاچاق مواد مخدر، خاطرنشان کرد: متهم این پرونده با صدور قرار بازداشت موقت توسط بازپرس شعبه دوم دادسرای جیرفت وارد زندان شده است.
دادســـتان جیرفت یادآور شد: تریلر حامل موادمخدر نیز توقیف شده است.

## رهایی گروگان ۱۳ ساله در «نیکشهر»

**جانشـــین فرمانده انتظامی اســـتان سیستان و بلوچســـتان گفت: با تلاش کارآگاهان پلیس آگاهی شهرستان «نیکشهر» نوجوان ۱۳ ساله پس از پنج روز اسارت از چنگال آدم ربا آزاد شد.**
ســـرتیپ«احمد طاهری» افزود: مهر ماه ســـال جاری در پی گزارش یک فقره آدم‌ربایی نوجوانی ۱۳ ســـاله در شـــهر «بندرعبـــاس» و انتقال پرونده نیابت قضایی به شهرســـتان «نیکشـــهر» بلافاصله تیمی‌مجرب از مأموران پلیس آگاهی شهرستان وارد عمل شدند.
وی اضافه کرد: آدم‌ربا این نوجوان را پس از ربایش از شهر «بندرعباس» با یک دســـتگاه خودروی پژو ۴۰۵ به ســـمت شهرستان «نیکشهر» متواری شده است.
این مقام ارشـــد انتظامی تصریح کرد: آدم‌ربا به دلیل یک سری اختلافات مالی این نوجوان ۱۳ ساله را ربوده است.
ســـردار طاهری عنوان کرد: سرانجام پس از ۵ روز تلاش شـــبانه‌روزی پلیس، محل اســـارت این نوجـــوان در یکی از روستاهای شهرستان «نیکشهر» شناسایی و تیم عملیات ویژه پلیس آگاهی شهرستان با هماهنگی قضایی با حضور در محل، پـــس از محاصره مخفیگاه، زمانی که آدم ربا عرصه را بر خود تنگ دید، گروگان را رها و به سمت ارتفاعات روستا متواری شد.
جانشین فرمانده انتظامی استان با بیان اینکه نوجوان ربوده شـــده به آغوش خانواده خود برگشت، خاطرنشان کرد: تلاش برای دستگیری متهم متواری پرونده ادامه دارد.

# ۲۵ کارگاه بسیج در استان مرکزی ماسک تولید می‌کنند

**مسئول بسیج سازندگی سپاه روح‌الله استان مرکزی گفت: ۲۵ کارگاه با مدیریت این نهاد انقلابی در استان ماسک تولید می‌کنند و با وجود مشکلات تامین پارچه به‌صورت شبانه‌روزی در سه شیفت فعالیت دارند.**
«امید محترمـــی» افزود: کمبـــود پارچه برای تولید ماسک مشـــکل اصلی کارگاه‌های زیرپوشش است اما، با پیگیری و همکاری برخی تولیدکنندگان تاکنون وقفه‌ای در خط تولید این کارگاه‌ها ایجاد نشده است.
وی ادامه داد: از زمان شیوع ویروس کرونا تاکنـــون بیش از چهار میلیـــون و ۵۰۰ هزار ماســـک در این کارگاه‌های استان تولید و در مناطق محروم و حاشیه‌نشـــین استان مرکزی توزیع شده است.
رئیس‌بسیج سازندگی سپاه روح‌الله استان مرکزی اظهار دشـــت: در صورت حل مشکل تامین پارچه شمار کارگاه‌های تولید ماسک این نهاد انقلابی شمار کارگاه‌ها به ۶۰ واحد می‌رسد.
محترمی بیان کرد: کارگاه‌های تولید ماسک، دســـتکش، لباس و تجهیزات پزشـــکی بسیج سازندگی سپاه روح‌الله استان مرکزی همچنان فعال است و تا شکست ویروس کرونا با خدمات متفاوت در کنار مردم و کادر پزشـــکی خواهد بود. مسئول ســـازمان بسیج سازندگی استان مرکـــزی بیـــان کرد: بیـــش از ۲۲ هـــزار نفر در ســـطح اســـتان در عرصه‌هـــای مختلـــف عمرانـــی ، بهداشـــتی، پزشـــکی، خدماتـــی، کشـــاورزی، درمانی، صنعتی، تولیدی و سایر فعالیت‌هـــا خدمات تخصصی به مـــردم ارائه می‌کنند.
۸۰۰ گـــروه جهـــادی در اســـتان مرکزی سازماندهی شده است.

فرماندار خداآفرین:

# خسارات اصابت راکت به نقاط مرزی با اتمام مناقشه قره‌باغ بررسی می‌شود

**فرماندار شهرستان خداآفرین گفت: خسارات ناشی از اصابت راکت‌های طرف‌های درگیر در مناقشه قره‌باغ به نقاط مرزی این شهرستان باید پس از اتمام مناقشه جمع‌بندی شود.**
علـــی امیری‌راد افزود: فرمانـــداری خداآفرین به عنوان نهاد مســـئول امنیت منطقه از همان روزهای اول درگیری جمهوری‌های آذربایجان و ارمنســـتان شـــرایط منطقه و نحوه اصابـــت راکت‌ها را رصد و با دقت بررسی کرده است.
وی اظهار داشـــت: بر همین اساس گزارش‌های اولیه توســـط عوامل فرمانـــداری تهیه و تدوین و در آن کلیات موضوع اصابت راکت‌ها درج شـــده است، امـــا به دلیل تداوم درگیری‌هـــا و احتمال ادامه فرود راکت‌های دیگر، برآورد خسارات و میزان ریالی آن باید توسط کارشناسان مربوطه با تمام جزئیات ارائه شود.
امیری‌راد ادامـــه داد: تاکنون بر اثر اصابت راکت‌های طرف‌های درگیر در جنگ قره‌باغ، یک باب ساختمان در شهرستان خداآفرین به طور کامل تخریب شده و ۳۰ باب از اماکن مسکونی و دامی نیز در مقیاس‌های مختلف از قبیل ترکیدگی دیوارها و شکستن شیشه‌ها دچار آسیب شده است.
بـــه گفتـــه وی تاکنـــون اصابـــت راکت‌هـــا به شهرســـتان خداآفریـــن تلفـــات جانـــی نداشـــته است.

## بازماندگی ۲۶ هزار دانش‌آموز خراسان رضوی از تحصیل

**مدیرکل آموزش و پرورش خراسان رضوی گفت: برای ســـال تحصیلی جاری حدود ۲۶ هزار دانش‌آموز هنوز فرآیند ثبت‌نام را انجام نداده‌اند.**
قاسمعلی خدابنده با بیان اینکه همکاران ما به دنبال شناسایی دانش‌آموزان بازمانده از تحصیل در سطح استان هستند تا به فرایند آموزش برگردند، اظهار کرد: به دلیل نگرانی خانواده‌ها مبنی بر حضور دانش‌آموزان در کلاس‌های درس و امکان ابتلا به کرونا، اولیاء مخیر شـــدند که یکی از شـــیوه‌های آموزشـــی حضوری، مجازی، تلویزیونی و درسنامه را در شرایط فعلی انتخاب کنند.
وی بـــا بیان اینکه در حال حاضر، کلاس بدون معلم در سطح استان نداریم، افزود: با کمبود حدود ۱۹ هزار معلم در استان مواجهیم که برای رفع این مشکل، بخشی از معلمان از طریق خرید خدمات آموزشی، بخشـــی از طریق نیروهای حق‌التدریس آزاد و بخشی هم با اختصاص ساعات حق‌التدریس به نیروهای شـــاغل و بازنشسته تامین شده است.
خدابنده با اشاره به مشکلات بودجه‌ای در رعایت پروتکل‌های بهداشـــتی مدارس، واریز ســـرانه ۲۰ میلیارد تومانی بهداشت به حساب مدارس استان را در شرایط فعلی کافی ندانست.

## دستگاه طیف‌سنج زیستی در تبریز ساخته شد

**دستگاه طیف‌سنج و آشکارساز حسگرهای زیستی LSPR در دانشـــگاه تبریز طراحی و ساخته شد.**
رئیـــس پژوهشـــکده فیزیـــک کاربـــردی و ستاره‌شناســـی دانشـــگاه تبریـــز و رئیس گروه ساخت دســـتگاه حسگر زیســـتی اظهار کرد: این دســـتگاه طیف‌سنج و آشکارســـاز حسگر زیستی بـــه صورت کاملا بومی با همکاری دانشـــگاه علوم پزشـــکی و فیزیک کاربردی تبریز ســـاخته شده است.
ســـهراب احمدی گفت: این دستگاه با حمایت ستاد توســـعه زیســـت فن‌آوری ریاست‌جمهوری طراحی و ســـاخته شـــده و پیـــش از این نیز ثبت اختراع شده است.
وی درخصوص کاربرد و مزایای این دســـتگاه اظهار کرد: بـــرای درمان بیماری‌ها و تشـــخیص آلودگی‌های موجود در هوا کاربرد دارد، مزایای دستگاه LSPR توانایی اندازه‌گیری سریع و آشکارسازی نمونه‌های زیستی مثل آنزیم‌ها و پروتئین‌ها توسط بیوسنسورها است.
این دســـتگاه قابلیت تشـــخیص تـــک ملکول‌های زیســـتی را داشته، حساســـیت ضریب شکست مناسبی در مـــواردی کـــه غلظـــت ملکولی خیلی پایین باشـــد را دارا می‌باشـــد البتـــه مقرون به صرفه بودن ســـاخت آن از دیگـــر مزایـــای دســـتگاه طیف‌ســـنج (LSPR) است.

## توزیع ۳ هزار بسته کمک مؤمنانه در نوشهر

**سه هزار بسته معیشتی کمک مومنانه در آستانه رحلت رسول اکرم(ص) و شهادت کریم اهل بیت امام حســـن مجتبی(ع) در نوشهر توزیع شد.**
فرمانده ناحیه مقاومت بســـیج سپاه نوشهر در مراســـم آغاز توزیع این بسته‌ها گفت که هر بسته شـــامل اقلام ضروری غذایی بـــه ارزش ۴۰۰ هزار تومان است.
سرهنگ حسین جناسمی افزود که تاکنون طی ســـه مرحله ۱۸ هزار بسته معیشتی به ارزش پنج میلیارد تومان در شهرستان نوشهر میان نیازمندان و آسیب‌دیدگان کرونا توزیع شده است.

نماینده آستارا:

# تأمین قیر آسفالت معابر شهرها در مجلس پیگیری می‌شود

**نماینده مردم آســـتارا در مجلس شورای اســـلامی گفت: اختصاص قیر رایگان برای آسفالت معابر و خیابان‌های شهرهای زیر ۵۰ هزار نفر جمعیت، در مجلس پیگیری می‌شود و منبع تامین مالی آن مشخص شده‌است.**
غلامرضا مرحبا اظهار کرد: طرح تخصیص قیر رایگان در مجلس یازدهم تصویب شـــد اما شورای نگهبان ملاحظاتی بر آن وارد کرد و پس از اصلاح در مجلس، دوباره به شـــورای نگهبان ارجاع شده است.
وی اظهار امیدواری کرد این طرح پس از تایید در شـــورای نگهبان و بررسی در کمیسیون برنامه، بودجه و محاســـبات، جهت نهایی شدن دوباره به صحن علنی مجلس بازمی گردد.
وی ادامه داد: منبع تأمین اعتبار و موارد استفاده قیر رایگان، از سوی نمایندگان مجلس مشخص شده و درخصوص رانت خواری و اســـتفاده از آن در بازار آزاد نیز، جای نگرانی وجود ندارد.
مرحبا اظهار کـــرد: برخی راه‌های روســـتایی بخش‌های مرکزی و لوندویل آســـتارا نیز وضعیت مناسبی ندارند و با توزیع قیر رایگان، به آسفالت و بهسازی آنها اقدام خواهد شد.
نماینده مردم آستارا در مجلس شورای اسلامی گفت: سودآوری راه آهن قزوین-رشت در گرو اتصال به خط ریلی آستارا-آستاراست و قرارگاه خاتم‌الانبیا با هدف زیرســـازی و آزادسازی مسیر آن در آستارا مستقر شده اما سرعت اجرا کند است.
وی بیان کرد: استقرار نیافتن کامل گمرک و نبود فنـــس و تجهیزات حفاظتی از نواقص بارانداز ریلی آستارا-آستاراســـت و از دولت جمهوری آذربایجان انتظار داریم هرچه ســـریع‌تر بـــه تعهدات خود در تکمیل بارانداز عمل کند.
شهرستان مرزی بندر آستارا در منتهی‌الیه غرب استان گیلان واقع شده و با سه مرز زمینی، دریایی و ریلی با جمهوری آذربایجان در ارتباط است.

# اعتراض به جذب معلمان غیربومی در استان همدان

همدان - خبرنگار کیهان:
**سخنگوی کمیسیون آموزش و تحقیقات مجلس شـــورای اســـلامی جذب نیروهای فرهنگی غیربومی در استان همدان را اقدامی نادرست عنوان کرد و گفت: در جلسه مجمع نمایندگان استان با حضور استاندار قرار شد این معلمان در اســـتان خودشان مشغول به کار شوند.**
امسال همزمان با بازگشایی مدارس خبرهایی مبنی بـــر بکارگیری ۴۲ معلم غیربومی (اســـتان لرســـتان) در آموزش و پرورش اســـتان همدان به گوش رســـید که علاوه بر اعتـــراض مردم، موجب واکنش‌های شـــدیدی از سوی مجمع نمایندگان و نماینده ولی‌فقیه در استان شد اما مدیرکل آموزش و پرورش اســـتان همچنان از ادامـــه کار نیروهای غیربومـــی خبر می‌دهـــد و این اقـــدام را تصمیم وزارتخانه می‌داند. ســـخنگوی کمیسیون آموزش و تحقیقات مجلس شـــورای اســـلامی در این باره، تاکید کرد: در جلسه مجمع نمایندگان و استاندار مقرر شـــد به جای این تعداد نیـــروی غیربومی از نیروهای بومی استان جایگزین شوند زیرا به اندازه کافی نیروی حق‌التدریسی و آموزشیاران نهضت در استان همدان وجود دارد.
حجت‌الاســـلام احمد حســـین فلاحی با اشاره به اینکه مدیرکل آموزش و پرورش استان همدان نباید در اظهارات و تصمیماتش تک‌روی کند گفت: تصمیم نهایی در این رابطه گرفته شده و آن چیزی که به مصلحت اســـتان باشد لحاظ می‌شود. وی در خصوص اظهارات مدیرکل آموزش و پرورش مبنی بر تصمیم وزارتخانه بر جذب معلمان غیربومی در استان، گفت: این وزارتخانه هیچ دستورالعملی در خصوص لزوم بکارگیری نیروی غیربومی برای استان همدان ارائه نکرده است.
نماینده ولی‌فقیه در استان در خصوص استخدام ۴۲ معلم حق‌التدریسی غیربومی در همدان اظهار داشت: هرچند این افراد هم‌وطن ما هستند، اما در همـــدان افراد تحصیل کرده بیکار بســـیاری وجود دارد بنابرایـــن چه نیازی به جذب نیرو از اســـتان همسایه است؟
آیـــت‌ا... حبیبا... شـــعبانی گفت: نه تنها حق تحصیل‌کردگان همدان در این اســـتخدام نادیده گرفته شـــده اســـت بلکه پس از یکی دو ســـال با درخواست معلمان غیربومی برای انتقال به استان خودشان با مشکل روبرو می‌شویم.

# بهره‌برداری از ۳۳ مرکز نیکوکاری در آموزش و پرورش مازندران

ساری- خبرنگار کیهان
**۳۳ مرکز نیکوکاری در اداره‌های آموزش و پرورش شهرستان‌ها و مناطق مازندران به بهره‌برداری رسید.**
مدیر کل آموزش و پرورش مازندران گفت: براساس تفاهم‌نامه‌ای بین آموزش و پرورش و کمیته امداد امام خمینی(ره) استان به منظور کمک به دانش‌آموزان نیازمند و هدفمند کردن کمک‌ها و فعالیت‌های خیرخواهانه ۳۳ مرکز نیکوکاری در اداره‌های آموزش و پرورش شهرستان‌ها و مناطق مازندران راه‌اندازی شده است.
علیرضا ســـعدی‌پور در حاشیه بهره‌برداری یکی از این مراکز در شهرستان میاندورود افزود: با اشـــاره به تصویب ۱۴ هزار وام قرض‌الحســـنه دو میلیون تومانی و پرداخت ۳ هزار و ۵۰۰ وام به خانواده‌های شناســـایی شده در حال پرداخت گفت: در سند تحول بنیادین آموزش و پرورش بر عدالت آموزشی و گسترش فرصت‌های برابر آموزشی میان همه دانش‌آموزان تأکید شده و همچنین تهیه ابزارهای هوشمند توسط کمیته امداد امام(ره) استان برای ۸ هزار و ۲۰۰ دانش‌آموز تحت پوشش این نهاد در دستور کار قرار دارد.

## اهدای بسته‌های حمایتی به دانش‌آموزان مناطق سیل‌زده تالش

**مرحله دوم بســـته‌های حمایتی کانـــون پرورش فکـــری کودکان و نوجوانان اســـتان گیلان شـــامل پوشـــاک، خوراک و نوشت‌افزار، در بین دانش‌آموزان روستاهای سیل‌زده تالش توزیع شد.**
مســـئول حراســـت کانـــون پرورش فکری کودکان و نوجوانان استان گیلان در حیـــن اهدای بســـته‌های حمایتی به دانش‌آمـــوزان در روســـتای خرجگیـــل تالـــش اظهار کرد: ارزش بســـته‌ها ۵۰۰ میلیون ریال اســـت و از ســـوی کانون، فروشـــگاه زنجیره‌ای هلدینگ هپی‌لند و پایگاه ســـردار شهید سلیمانی تهیه شده است.
ســـیدجلیل میرعظیمی افـــزود: این بسته‌ها در روستاهای کیشون بن و پوشک نیز توزیع شد و کودکان و نوجوانان مناطق ســـیل‌زده را تنها نخواهیم گذاشت و در هر فرصتی برای تامین نیاز آنها خواهیم شتافت.
مرحله نخســـت بســـته‌های حمایتی فروشگاه هلدینگ هپی‌لند و کانون پرورش فکری کودکان و نوجوانان استان گیلان در ۱۶ مهر ماه در روستای سیل‌زده کیشون بن تالش توزیع شده بود.
ســـیلاب روزهای پایانی شهریور ماه در تالش به تاسیســـات زیربنایی شهری و روستایی این شهرستان خسارت‌هایی وارد کرد و ســـبب تخریب چندین منزل مســـکونی و مـــرگ دو هموطن شـــد و بازسازی نقاط خســـارت‌دیده آغاز شده است.

استاندار:

## مدیران چهارمحال و بختیاری از رسانه‌ها شکایت نکنند

شهرکرد - خبرنگار کیهان:
**اســـتاندار چهارمحال و بختیاری از مدیران دستگاه‌های اجرایی خواست که علیه رسانه‌های جمعی شکایت نکنند.**
اقبال عباســـی که در جلسه شورای اداری سخن می‌گفت، افزود: مدیران استان نباید به هر بهانه‌ای از رســـانه‌ها و از جمله رسانه‌های مجازی به جز مواردی که حاوی توهین و اتهام است، شکایت کنند.
وی ادامه داد: ممکن اســـت رســـانه‌ای از ســـر بی‌آگاهـــی، خبری از اداره‌ای منتشـــر کند که خلاف واقعیت باشد اما مدیر این اداره باید به جای شکایت، جوابیه‌ای تدوین و آن را برای انتشار ارسال کند تا از بروز شایعات و مشکلات بعدی جلوگیری شود.
عباســـی در ســـخنان خود بر پرداخت مطالبات دستگاه‌های خدمات‌رسان استان تاکید و تصریح کرد به جز دانشـــگاه علوم پزشـــکی که در شرایط خاص کرونا قرار دارد و نباید به این دانشگاه فشار مالی وارد کرد، سایر دستگاه‌های اجرایی در حد توان و بضاعت نســـبت به پرداخت بدهی‌های خود به دســـتگاه‌های خدمات‌رسان اقدام کنند.
وی با اشاره به اینکه استان چهارمحال و بختیاری در وضعیت قرمز شیوع کرونا قرار دارد، اظهار داشت: به جز موج اول، در سایر موج‌های شیوع کرونا تکلیف و وظیفه‌ای برای دورکاری کارمندان ادارات از ســـوی ستاد ملی کرونا مشخص نشد اما با این وجود اداراتی که می‌توانند با نیروی کمتر امور خود را انجام دهند، اجازه دورکاری به کارمندان داده شود.

## محیط زیست بوشهر از ۶ شهرداری این استان شکایت کرد

**مدیرکل حفاظت محیط زیست استان بوشهر گفت: این اداره کل از ۶ شهرداری این استان به دلیل آلودگی محل‌های دفن پسماندها شکایت کرده و به شماری از آنها نیز برای تعیین وضعیت محل دفن پسماند خود مهلت داده است.**
فرهاد قلی‌نژاد اعلام کرد: محل‌های دفن پسماندها به عنـــوان یکی از مکان‌های مهم و مرحله نهایی در مدیریت پسماندهای خانگی و عادی نیازمند مدیریت اصولی است.
وی بیان کرد: مدیریت اصولی انواع پسماندها وفق قانون مدیریت پسماند و آیین‌نامه اجرایی باید از سوی متولیان که در قانون مشخص شده انجام شود.
وی افزود: در ۲ سال گذشته با تشکیل کارگروه مدیریت پسماند موضوع پسماندهای استان به ویژه پسماندهای عفونی و خانگی مورد پیگیری قرار گرفته و برخی از سایت‌های دفن پسماندهای خانگی در حال ساماندهی هستند.
قلی‌نژاد اظهار داشت: برخی از شهرداران در این خصوص اقدام نکردند که بر علیه آنها پرونده قضایی تشکیل شده و در حال پیگیری است.
مدیرکل حفاظت محیط زیســـت استان بوشهر گفت: طبق ماده هفت قانون مدیریت پسماند، مدیریت و دفع بهداشتی و اصولی پسماندهای شهری از وظایف شهرداری‌ها و در روستا از وظایف دهیاران است.

## امام جمعه خلخال بر اجرای تونل در جاده اسالم- خلخال تأکید کرد

**امام جمعه خلخال بر ضرورت احداث تونل در گردنه الماس در جاده اردبیل- اسالم تأکید کرد و گفت: وعده‌های مسئولان در این زمینه باید عملی شود.**
حجت‌الاسلام کریم اسدی افزود: تامین ۲۰۰ میلیارد ریال اعتبار برای آغاز عملیات اجرایی پروژه احداث تونل در گردنه الماس واقع در جاده خلخال به اسالم وعده رئیس سازمان برنامه و بودجه بوده و تاکنون هیچ‌گونه اقدامی برای عملی شدن آن نشده است.
وی گفت: با تلاش‌های صورت گرفته از سوی نماینده ولی فقیه در اســـتان و امام جمعه اردبیل و همچنین استاندار استان مشکل حذف نام این پروژه از لیســـت پروژه‌های سفر رئیس جمهوری به استان برطرف شده و بیش از این تاخیر در اجرای این پروژه مورد جایز نیست.
وی اظهار داشت: اجرای پروژه حذف گردنه الماس و احداث تونل در مسیر کوهستانی و مه‌گیر خلخال به اسالم برای سهولت درتردد مسافران ضروری بوده و مسئولان استان و شهرستان باید از فرصت سفر رئیس‌جمهوری به استان برای اجرای این طرح استفاده کنند.
حجت‌الاسلام اسدی گفت: با توجه به وقوع حوادث مختلف ناشی از بارش‌های سنگین برف،کولاک شدید در گردنه الماس احداث تونل برای حذف این گردنه خطرناک ضروری است.

## ۷ هزار بسته بهداشتی و دارویی در قم توزیع شد

قم- خبرنگار کیهان:
**در سومین مرحله از پویش ملی احسان سلامت طی مراسمی توزیع هفت هزار بسته بهداشتی و دارویی به همت ستاد اجرایی فرمان حضرت امام(ره) تهیه و توسط گروه‌های جهادی بسیج در محله‌های کم برخوردار استان قم آغاز شد.**
مدیرستاد اجرایی فرمان حضرت امام خمینی(ره) در استان قم با اعلام این خبر گفت: این بسته‌ها شامل ماسک، ژل بهداشتی و برخی از اقلام دارویی است که ارزش هر بسته ۵۰ هزار تومان می‌باشد.
حســـن عندلیب افزود: ســـهم قم در این پویش چهار هزار بسته بود اما با تلاش و پیگیری و همت خیران هفت هزار بسته تهیه و توزیع می‌شود.

## خودرو حامل یک هزار قُرص نان در سقز متوقف شد

**رئیس اداره صنعت، معدن و تجارت ســـقز گفت: در راستای اجرای مصوبات استانی مبنی بر ممنوعیت خروج نان از کردستان، خودرو حامل یک هزار قُرص نان که قصد انتقال از شهرستان بانه به شهرهای همجوار را داشت در سقز متوقف شد.**
بهنام میرزایی اظهار داشت: به دلیل اینکه چند روزی است در شهرهای همجوار استان کردستان کمبود نان وجود دارد، تعدادی از سواستفاده‌کنندگان این عرصه اقدام به فروش غیر مجاز نان و آرد می‌کنند.
وی با بیان اینکه این نان‌های بسته‌بندی شده از خودرویی با شماره پلاک استان‌های همجوار کشف و ضبط شد، اضافه کرد: این خودرو نان‌ها را از نانوایی‌های بانه، خرید و جمع‌آوری کرده و قصد داشت در شهر همسایه (بوکان) به فروش برساند که به دلیل شرایط پیش آمده و اعلام ممنوعیت خروج نان و آرد، محموله در این شهرستان توقیف و نان در مناطق پرجمعیت سقز، توزیع شد. وی با اشاره به اینکه آرامش نسبی در بحث تامین نان در شـــهر برقرار شده است، افزود: تعداد ۲۰ نانوایی ملزم به پخت نان در شب شدند و هم اکنون این تعداد به ۲۵ نانوایی افزایش یافته اســـت تا شهروندان به راحتی این ماده غذایی پر مصرف را تهیه کنند.
میرزایی گفت: بر اساس آخرین تصمیمات استانی، کارگروه آرد و نان، اعلام کرده است که به هیچ عنوان قیمت نان و آرد افزایش نخواهد یافت.
وی اعلام کرد: ســـهمیه آرد شهرســـتان‌ها به ویژه سقز، کاهش نداشـــته و از آن کاســـته نمی‌شـــود و میزان مصرف واقعـــی نانوایی‌ها و میزان ســـهمیه آنها بایـــد مجددا پایش شـــود. رئیس اداره صنعـــت، معدن و تجارت ســـقز گفت: با نانوایی‌های متخلف و کســـانی که خودسرانه اقدام به تعطیلی واحـــد خود می‌کنند به شـــدت برخورد می‌شـــود، نظارت بر کیفیـــت و کمیت نان تشـــدید می‌شـــود، همچنین از عرضه خارج شـــبکه آرد جلوگیری می‌شـــود و خـــروج آرد و نان از کردســـتان به اســـتان‌های همجوار تحت هر شرایطی ممنوع اســـت. وی گفت: کمبود آرد به هیچ عنوان در ســـقز صحت ندارد.

معاون وزیر نیرو:

## ۱۵۰ روستای کشور امسال برق‌دار شدند

**معاون وزیر نیرو در امور برق و انرژی گفت: ۱۵۰روستا در ۲۴ استان کشور از ابتدای سالجاری تاکنون از طریق احداث ۳۰۰ کیلومتر شـــبکه و نصب ۱۷۰دستگاه ترانسفورماتور برق‌دار شدند.**
همایون حائری در مراســـم بهره‌برداری از ۲ طرح برق رسانی به روســـتاهای حاجی‌آباد هرمزگان افزود: ۱۰۵ روســـتای برق‌دار شـــده در کشور جمعیت بالای ۱۰ خانوار و ۴۵ روستا نیز کمتر از ۱۰خانوار جمعیت دارند.
وی با بیان اینکه ۵۷ هزار و ۵۷۰ روســـتا در کشور هم اکنون برق‌دار هستند، گفت: تا پایان دولت تدبیر و امید نیز ۶۲۵ روستا شـــامل ۴۳۵ روســـتای بالای ۱۰ خانوار و ۱۹۰ روستای زیر ۱۰ خانوار برق‌دار می‌شوند.
معاون وزیر نیرو در امور برق و انرژی در ادامه اظهار داشـــت: عملیات اجرایی احداث نیروگاه ســـیریک هرمزگان نیز به زودی شروع خواهد شد.
حائری در مورد رفع نوســـانات برق در روســـتاها از مدیرعامل شرکت توزیع برق هرمزگان خواست که این موضوع را به دقت مورد بررســـی قرار داده و گزارشی در این زمینه تهیه کنند تا اقدام‌های لازم جهت رفع آن انجام گیرد.
طرح برق‌رســـانی به روستای ســـربند و دهانه گیرا حاجی‌آباد هرمـــزگان همزمان با ۱۴۸ روســـتای سراســـر کشـــور از طریق ویدئوکنفرانســـی با حضور رئیس‌جمهوری و معاون وزیر نیرو در امور برق و انرژی انجام شد.
مدیرعامل شرکت توزیع برق هرمزگان در حاشیه برق‌رسانی به این روستاها گفت: این روستاها با هزینه ۱۴ میلیارد ریال در مدت ۲ ماه تامین برق شده، برق این روستاها از پنل‌های خورشیدی با ظرفیت ۲ هزار و ۵۰۰ وات استفاده شده که در نوع خود در کشور منحصر به فرد است.
هاجر عبدی افزود: برای تامین برق مناطق روستایی در کشور از سیستم‌های یک هزار وات استفاده می‌شود که برای نخستین‌بار در کشور از پنل‌های ۲ هزارو ۵۰۰ وات برای روستاهای هرمزگان استفاده شده است.
روستاهای سربند و دهانه گیرا در شهرستان حاجی‌آباد دارای ۲۰ خانوار هستند.

پیشخوان Pishkhan.com

# توسل به اهل بیت (ع)

محمدمهدی رشادتی

## مفهوم توسل

واژه توسل از ریشه «وسیله» گرفته شده است و در اصطلاح دینی، به هر چیزی که موجب نزدیک شدن انسان و ارتباط او با خدا از روی میل و علاقه می‌شود، توسل گویند. (المیزان، علامه‌طباطبائی، ج ۵ ص ۵۳۶)

وسیله‌های تقرب به خدا فراوان است؛ مانند: ایمان به خدا، انبیاء الهی، امامان(ع) و بندگان صالح خدا، صله رحم، انفاق و احسان، زیارت، دعا، عبادات هم‌چون نماز و روزه و حج و... (تفسیر نمونه، ناصر مکارم شیرازی، ج ۴ ص ۳۶۴)

در قرآن کریم آیات متعددی هست که مسئله توسل را مطرح و تایید می‌کند. از جمله:

«... و اگر این مخالفان، وقتی که به خود ستم می‌کردند، به نزد تو (پیامبر(ص)) می‌آمدند، و از خدا طلب آمرزش می‌کردند، و پیامبر(ص) هم برای آنها استغفار می‌کرد، خدا را توبه‌پذیر و مهربان می‌یافتند.» (نساء - ۶۴)

«یا ایها الذین آمنوا اتقوا الله و ابتغوا الیه الوسیله، ای مومنان از خدا پروا کنید و برای نزدیک شدن به او از «وسیله» بهره‌مند شوید.» (مائده - ۳۵)

مطابق روایات اسلامی، امامان(ع) روشن‌ترین مصداق وسیله و محکم‌ترین ریسمان برای تقرب به خدا معرفی شده‌اند. (المیزان ج ۵ ص ۵۴۵ و ۵۴۶، تفسیر نمونه ج ۴ ص ۳۶۶)

در بسیاری از زیارت‌نامه‌ها و دعاهای وارد شده نیز مانند دعای توسل، برای رفع گرفتاری و برآورده شدن حاجات مادی و معنوی خود، اهل‌بیت(ع) را پیش‌گاه خدا شفیع قرار دهیم.

در بخش پایانی دعای توسل، تصریح می‌شود که شما اهل‌بیت(ع) وسیله رشد و کمال ما به سوی خداوند هستید. «فانکم وسیلتی الی‌الله»

البته روشن است که تمام معجزات پیامبران و کرامات اولیاء الهی و دست‌گیری و شفاعت آنان به «اذن» خدا صورت می‌گیرد، و این طور نیست که آن بزرگواران خودشان به تنهایی و مستقل از پروردگار عالم بخواهند کاری انجام دهند.

## چرایی توسل

ما شیعیان، افتخار می‌کنیم که علاوه بر قرآن، امامان(ع) در همه زمینه‌ها راهنما و راهبر ما هستند. ائمه(ع) واسطه فیض الهی و مفسران واقعی قرآن‌اند. جهان خلقت بدون وجود و حضور آنان، یک لحظه دوام و بقاء ندارد. رزق و روزی همه موجودات به برکت وجود ایشان داده می‌شود.

اهل‌بیت(ع) بعد از رسول خدا(ص) کامل‌ترین انسان‌ها و مقرب‌ترین آنان به خدا هستند.

چهارده معصوم(ع) گرچه مافوق انسان نیستند ولی انسان‌های مافوق‌اند و به اعلی‌درجه انسانیت رسیده‌اند.

آنان پس از رحلتشان نیز در جوار رحمت الهی زنده هستند و سخنان و درودهای ما را می‌شنوند و پاسخ سلام ما را می‌دهند. با این امید به ارواح مطهر ایشان متوسل می‌شویم که وساطت نمایند و خواسته‌هایمان را در صورتی که به صلاحمان باشد، از خدا طلب کنند. (اذن دخول زیارت امام‌رضا(ع) و مفتاح‌الجنان، علی مشکینی، ص ۲۹)

با اینکه درهای رحمت خدا به روی همه انسان‌ها، همیشه گشوده است و هر شخصی می‌تواند به طور مستقیم و بدون واسطه با خدای خویش راز و نیاز کند و از او درخواست کمک نماید، اما به طور قطع، بدون ولایت اهل‌بیت(ع) به کمال شایسته انسانیت و به مراتب سعادت حقیقی نخواهد رسید.

ما بندگان ناسپاس مانند کودکان، خود را سرگرم زیبایی‌های فریبنده دنیا ساخته‌ایم و به خاطر کثرت اشتغالات و خطاها، پرده‌ای میان خود و خدا افکنده‌ایم که مانع بزرگی برای دریافت فیوضات الهی گشته است.

**ما بندگان ناسپاس مانند کودکان، خود را سرگرم زیبایی‌های فریبنده دنیا ساخته‌ایم و به خاطر کثرت اشتغالات و خطاها، پرده‌ای میان خود و خدا افکنده‌ایم که مانع بزرگی برای دریافت فیوضات الهی گشته است، گویی روح‌ها با انبوه گناهان مسخ شده است و ربط و نسبت ما را با خدا بریده است.**

گویی روح‌ها با انبوه گناهان مسخ شده است و ربط و نسبت ما را با خدا بریده است.

دوستی و رفاقت با خدا، لیاقت و شایستگی می‌خواهد، روح و روان ما با حقیقت خالق هستی باید هم‌خوانی داشته باشد. ما هیچ شباهت و سنخیتی با وجود حق تعالی نداریم. به همین علت غالبا از فیض فراوان دعا و نیایش و ذکر و توسل محروم مانده‌ایم. بنابراین ما انسان‌های ضعیف و ناقص و درمانده، به مقامات پاک اهل‌بیت(ع) و یا یکی از اولیاء الهی و بندگان صالح متوسل می‌شویم تا با مساعدت و شفاعت آنان، بتوانیم به آغوش پر مهر و محبت خدا برگردیم و زندگی‌مان به عطر دل‌انگیز ولایت معطر شود.

اهل‌بیت(ع) آینه تمام‌نمای صفات جمال و جلال الهی‌اند. آنها زیباترین و دلسوزترین مخلوق خدا برای تمام موجودات عالم از جمله انسان‌ها هستند.

ارتباط با آنان، ارتباط با همه خوبی‌ها و همه زیبایی‌ها و همه کمالات است.

ارتباط با اهل‌بیت(ع)، اتصال به منبع نور و روشنایی است.

محبت و توسل به آن بزرگواران، اتصال به کانون آرامش و امنیت خاطر است.

پیوند با اهل‌بیت(ع) نزدیک شدن به دریای بیکران عرفان و معرفت است.

پیوند و ارتباط برقرار کردن با اهل‌بیت(ع) دو دستاورد بی‌بدیل و بی‌نظیر دارد:

۱- همراه شدن و پیوند خوردن به نزدیک‌ترین انسان‌ها به خداوند متعال است و در نتیجه آن آسان شدن و روان شدن مسیر سیر و سلوک معنوی در زندگی فردی و اجتماعی، می‌باشد.

۲- توسل به آنان در جهت برآورده شدن خواسته‌ها و حاجات مادی و معنوی، خواهد بود.

توجه به این نکته نیز لازم است که واسطه قرار دادن اولیای الهی و توسل به آنان برای گره‌گشایی در زندگی، در عرض دعا و استغاثه و استغفار از محضر خدا و توسل به وجود حق‌تعالی، نمی‌باشد، بلکه در طول هم قرار دارند و این نحوه وساطت در واقع نقش مکمل دارد. واسطه‌گری آن بزرگواران در حقیقت شعاعی از لطف خداست. به نظر می‌رسد که برای شناخت مقام و منزلت امامان(ع) و درک عظمت آنان در نظام هستی، یکی از بهترین و معتبرترین منابع امام‌شناسی به طور یقین «زیارت جامعه کبیره» است که از ناحیه مقدس امام هادی(ع) انشاء شده است.

## اهل‌بیت(ع) کشتی نجات

پیامبر اکرم(ص) فرمود: «ما کشتی نجاتیم و هرکس در کشتی محبت ما سوار شود، یعنی به ما تمسک و توسل جوید، نجات پیدا می‌کند. و هرکس از ما روی برگرداند، یعنی به ما تمسک و توسل نجوید، قطعا هلاک خواهد شد.» (منهج‌الصادقین، ملافتحا... کاشانی، ج ۳ ص ۲۲۵)

رسول خدا(ص) از قول خدا نقل می‌کند: «گرامی‌ترین مخلوقات عالم و برترین آنها نزد من، محمد و برادرش علی و سپس امامان هستند، که واسطه میان خالق و مخلوق‌اند. این را بدانید که هرکس نیازی مهم دارد و یا مشکل بزرگ برایش پیش آمده، باید محمد و اهل‌بیت او را نزد من شفیع قرار دهد تا به بهترین وجه، خواسته و نیاز او را برآورم و مشکل وی را برطرف سازم.»

(نشان از بی‌نشان‌ها، علی مقدادی اصفهانی، ج ۱ ص ۱۸۴)

**عشق و محبت به اهل بیت(ع) و حضور معنوی آنان در متن زندگی یک خانواده(و نه در حاشیه آن)، موجب سعادت‌مندی آنهاست. اگر گره‌ای در زندگی‌مان افتاده با روش «توسل»، آن گره گشوده می‌شود. و اگر مشکلی هم نداریم، به طور قطع اتصال و ارتباط با پاکان عالم، رمز خوشبختی در دنیا و آخرت خواهد بود.**

همچنین رسول خدا(ص) فرمود:

«آیا در باغ‌های بهشت گردش می‌کنید؟ پرسیدند: یا رسول الله، باغ‌های بهشت کدام است؟ فرمود: مجالس ذکر.» (میزان‌الحکمه، محمدی ری‌شهری، ج ۱، ص ۱۹۱)

مرحوم مجتهدی تهرانی نقل می‌کند: نظام رشتی را در عالم رویا دیدند و از او پرسیدند: چه چیزی به درد آخرتت خورد؟

گفت: دو چیز یکی امام‌حسین(ع) و اهل‌بیت(ع) که به واسطه آن حسینی شویم و دیگری تقوای الهی. (طریق وصل، احمد مجتهدی تهرانی، ص ۱۴۳)

## روش‌ها و سنت‌های توسل

این پرسش مطرح است که چگونه می‌توانیم به اهل بیت(ع) متوسل شویم؟

پاسخ این است که برای این منظور روش‌ها و راه‌های متعددی وجود دارد که از آن به «سنت‌های توسل» تعبیر می‌کنیم و در این‌جا فقط به برخی از آن‌ها اشاره‌ای مختصر می‌شود.

**۱- سنت نذر:**

در تاریخ آمده است که، روز حسن و حسین(ع) در کودکی بیمار می‌شوند. رسول خدا(ص) به همراه تعدادی از اصحاب خود، از آن دو کودک عیادت کردند. گروهی به علی(ع) پیشنهاد دادند که چه خوب است برای بهبودی فرزندانت، «نذری» بکنی.

آن‌گاه علی(ع) و همسر مهربانش فاطمه(س) به همراه خدمت‌گزارشان فضه، «نذر» کردند که اگر فرزندانمان بهبودی یافتند، سه روز روزه بگیرند. آنان بعد از بهبودی بچه‌هایشان به نذر خود وفا کردند. (المیزان، علامه طباطبائی، ج ۲۰، ص ۲۱۲)

پدر و مادر شهید محسن حججی نقل می‌کنند: محسن یک ساعت قبل از اعزامش به سوریه (به عنوان مدافعین حرم حضرت زینب(س)) به دیدن ما آمد و گفت: من در مشهد «نذر» کردم که اگر شما رضایت دهید و شرایط رفتن به سوریه برایم فراهم شود، پای شما را ببوسم و بوسید و رفت. (سرمشق، موسسه شهید کاظمی، ص ۱۴۷)

نقل می‌کنند: امین‌الدین علامه طبرسی (متوفی ۵۴۸ ق) دچار سکته می‌شود و او را به گمان این که فوت کرده است، بعد از غسل و کفن به خاک می‌سپارند.

علامه ساعتی بعد به هوش آمده و می‌بینند که داخل قبر است. در همان حال «نذر» کرد که اگر خدا وی را نجات دهد، درباره قرآن تفسیری بنویسد. همان وقت کفن دزدی آمد و قبر را شکافت. طبرسی دست او را گرفت و گفت: نترس، من زنده‌ام.

کفن دزد او را بر پشت خود به منزلش رساند. طبرسی هم علاوه بر کفن‌ها، مال فراوانی به کفن‌دزد بخشید و او هم به دست علامه توبه کرد. پس از آن علامه طبرسی به نذرش وفا کرد و تفسیر گران‌سنگ «مجمع‌البیان» را تألیف کرد. (هزار و یک حکایت قرآنی، محمدحسین محمدی، ص ۲۰۳)

**۲- سنت توسل به قرآن:**

استاد، حسن المصطفی باشی، نویسنده فلسطینی می‌گوید: پسری دارم که الان هجده ساله است. این پسر در دوران کودکی تا سن پنج سالگی از بیماری فشار خون رنج می‌برد و اصلا تعادل نداشت معالجات هم بی‌تاثیر بود. یک روز بچه را آوردم در حیاط منزل و به همراه مادرش و پدر و مادر خودم، رو به قبله ایستادیم و آن‌گاه خودم قرآن را باز کردم و با توجه کامل به تلاوت «آیهٔ الکرسی» و سوره‌های «چهار قل» پرداختم و از خدا شفای بچه‌مان را خواستار شدم. چند دقیقه‌ای از تلاوت نگذشته بود که دیدم، پسرم فریادش بلند شد و از دماغش خون سیاهی جاری شد. الان به حمدالله و به برکت قرآن فرزندم در سلامتی کامل به سر می‌برد. (همان، ص ۳۶۲)

**رسول خدا(ص) از قول خدا نقل می‌کند: «گرامی‌ترین مخلوقات عالم و برترین آنها نزد من، محمد و برادرش علی و سپس امامان هستند، که واسطه میان خالق و مخلوق‌اند. این را بدانید که هرکس نیازی مهم دارد و یا مشکل بزرگ برایش پیش آمده، باید محمد و اهل‌بیت او را نزد من شفیع قرار دهد تا به بهترین وجه، خواسته و نیاز او را برآورم و مشکل وی را برطرف سازم.»**

**۳- سنت هدیه:**

علامه طباطبائی نقل می‌کند: برادرم سید محمدحسن،شاگردی داشت که می‌توانست با ارواح مردگان تماس بگیرد. روزی از طرف برادرم نامه‌ای به دستم رسید. نوشته بود که آن شاگرد با مرحوم پدرمان ارتباط می‌گیرد. گویا پدر از شما گله دارد که چرا او را در ثواب تفسیری که نوشته‌اید، سهیم نکرده‌اید؟ من تصور می‌کردم که کارهای ما ارزشی ندارد که بخواهم پدرم را شریک ثواب کنم. اما با دیدن این نامه شرمنده شدم و به خدا عرض کردم، خدایا اگر این تفسیر (المیزان) در پیش‌گاه تو قابل قبول است و ثواب دارد، من ثواب آن را به روح پدر و مادرم «هدیه» نمودم.

جالب است که هنوز پاسخ نامه را نداده بودم که پس از چند روز، نامه دیگری از برادرم رسید که نوشته بود، پدر از من راضی است و گفته بود: هدیه ما رسید. (همان، ص ۱۹۰)

در دعای مخصوص «پس از زیارت امام رضا(ع)» آمده است: «اوصل هدیتی الیهم» یعنی خدایا هدیه مرا به اهل‌بیت(ع) برسان. (مفاتیح‌الجنان، شیخ عباس قمی)

چنانچه توفیق پیدا کردیم که یک عمل خیری را به ارواح مطهر معصومان(ع) هدیه نماییم، به طور یقین بدانیم که آنان عوض هدیه ما را به نحو شایسته تقدیم می‌کنند. زیرا آن بزرگواران هیچ‌گاه خود را مدیون کسی نخواهند کرد. به عنوان مثال، خوب است گاهی قرآن بخوانیم و ثواب قرائت آن را به یکی از اهل‌بیت (ع) و یا همه آن‌ها، هدیه نماییم و سپس حاجتمان را بخواهیم.

حتما به «نیابت» از آنها نماز و روزه و حج به‌جا آورید و صدقه بدهید، که پاداش آن هم برای آنان و هم برای شما نوشته می‌شود، علاوه بر اینکه ثواب صله رحم را نیز برده‌اید.»

(اصول کافی، کلینی، ج ۳، ص ۲۳۲)

## نورانیت و صفای زندگی با اهل بیت(ع)

برادر و خواهر گرامی، این نکته مهم را باید خوب مورد توجه قرار داد که زندگی مشترک پایدار و مستحکم، علاوه بر رعایت بایدها و نبایدهای مطرح شده در این نوشتار، یقین بدانیم که بدون «ایمان و تقوای الهی» و بدون «ارتباط عاطفی و معرفتی با اهل بیت(ع)» راه به جایی نمی‌برد. زندگی زناشویی بدون حضور خدا «تاریک و جهنم» است و بدون حضور اهل بیت(ع)«ناقص و ناتمام» خواهد بود.

عشق و محبت به اهل بیت(ع) و حضور معنوی آنان در متن زندگی یک خانواده(و نه در حاشیه آن)، موجب سعادت‌مندی آنهاست.

اگر گره‌ای در زندگی‌مان افتاده با روش «توسل» آن گره گشوده می‌شود. و اگر مشکلی هم نداریم، به طور قطع اتصال و ارتباط با پاکان عالم، رمز خوشبختی در دنیا و آخرت خواهد بود.

خدا و اهل بیت(ع) را در همه عرصه‌های زندگی و در تمام روزها و شب‌ها، حاضر و ناظر بدانیم. آنان را شریک واقعی(و نه شریک تصنعی و ظاهری) خودمان به حساب آوریم.

در سفر و حضر، در خواب و بیداری، در نهان و آشکار، در روابط زناشویی، در تربیت فرزند، در ارتباطات اجتماعی، در افکار و اعمال، در دارایی و ناداری، در غم و شادی، در کسب مال و اقتصاد منزل، در خرج و مخارج زندگی، در روابط پدر و مادر و خویشان و اقوام، در کار و تفریح، در دوستی و دشمنی، و... همه جا و همه حال خدا و اهل بیت(ع) حضور دارند.

بسیار مناسب است که هر روز خودمان را با یاد امام عصر(ع) مزین کنیم و با دعا برای تعجیل ظهورش، مورد عنایت خاص آن امام عزیز قرار بگیریم.

تداوم این‌گونه ارتباط با آن بزرگواران، دستاوردهای ارزشمندی خواهد داشت:

اولا، محیط زندگی‌مان را به ارواح مطهر و زنده اهل بیت(ع) عطرآگین و نورانی می‌کنیم و راه‌های ورود و نفوذ شیطان را به درون زندگی پاکمان می‌بندیم.

ثانیا، خود و فرزندانمان را تحت عنایت چهارده معصوم(ع) قرار می‌دهیم و بدین ترتیب نسل‌های آینده‌مان «علوی و فاطمی و حسینی» خواهند شد.

ثالثا، با مساعدت و دستگیری اهل بیت(ع) مشکلات زندگی‌مان برطرف می‌شود و نفوس قدسی آنان، ما را در رسیدن به اهداف بلند خود، مقاوم‌تر و صبورتر می‌گرداند.

رابعا، در روز قیامت به قطع و یقین، از شفاعت یکایک آن پاکان برخوردار خواهیم گشت.

آقا و خانم محترم، به نظر شما آیا در چنین زندگی زیبا و قشنگ که پاکان عالم حضور و ظهور دارند، مشکل حادی پیش خواهد آمد؟

آیا معضلی و مسئله‌ای خواهد بود که قابل حل نباشد؟ قطعا پاسخ منفی است. زیرا داور و قاضی اصلی در راس چنین خانواده‌ای خدا و چهارده نور پاک و قدسی است.

## بایدهای روابط همسران

# راه‌های آسمان و مدارهای ستارگان

بر اساس تعالیم قرآن، هر ستاره‌ای برای خود «راه» خاص دارد که در آن حرکت می‌کند. این راه‌های اختصاصی بسیار منظم و استوار است، به طوری که خروج از آن برای ستارگان امکان‌پذیر نیست.

در آیات قرآن از این راه، به «فلک» به معنی مدار یاد می‌شود که ستاره در آن به شکل شناور همچون کشتی (یس، آیات ۴۰ و ۴۱) در حرکت است؛ چنانکه خدا می‌فرماید: و اوست آن کسی که شب و روز و خورشید و ماه را پدید آورده است؛ هر کدام از این دو در مداری معین شناورند. (انبیاء، آیه ۳۳)

در جایی دیگر نیز می‌فرماید: نه خورشید را سزد که به ماه رسد و نه شب بر روز پیشی جوید و هر کدام در مداری شناورند. (یس، آیه ۴۰)

از نظر قرآن، حرکت ماه و خورشید در «فلک» (مدار) خودشان موجب می‌شود تا شب و روز نیز همانند ماه و خورشید از یک نظم ریاضی و منطقی برخوردار باشند.

البته گاه سخن از «حبک» به جای «فلک» است. خدا می‌فرماید: وَالسَّمَاءِ ذَاتِ الْحُبُکِ؛ و سوگند به آسمان که دارنده «حبک».(ذاریات، آیه ۷)

واژه «حُبک» جمع «حباک» به معنای خطوط منظم استوار و زیبا آمده است که از باد در شنزار ایجاد می‌شود. پس به خطوط منظم در آب ساکن در هنگام پرتاب سنگ که استوار و پایدار نیست، حبک گفته نمی‌شود، بلکه موج می‌نامند.

البته در فرهنگ عربی، به شکن شکن مو، آغل ساخته شده با نی‌ها به شکل خطوط منظم و پارچه بافته شده با نظم کامل و خطوط مشخص و روشن نیز «حباک» گفته می‌شود.

در قرآن آمده که آسمان دارای راه‌های استوار و منظم و زیبایی است که هر ستاره‌ای در آن همانند شناگر ماهر حرکت می‌کند بدون آنکه از آن خطوط خارج شود. این همه بیانگر استواری آسمان و نظم دقیق آن است که جلوی برخورد ستارگان با هم را می‌گیرد.

البته «حبک» آسمان بر اساس این تفسیر، غیر از «طرایق» آسمان است که خدا در قرآن از هفت طریق سخن به میان آورده است و فرموده است: وَلَقَدْ خَلَقْنَا فَوْقَکُمْ سَبْعَ طَرَائِقَ؛ به تحقیق فوق شما هفت راه قراردادیم(مومنون، آیه ۱۷)؛ زیرا حبک راه‌های مداری ستارگان است، در حالی که طریق غیر از آن است.

پس بر اساس آموزه‌های قرآن، «حبک» راه‌های مداری ستارگان است؛ در حالی که «هفت طریقه» در آسمان برای امور دیگر است.

**سعید خرمی**

# دعا کنیم؛ اما با تضرع و نهانی

قرآن کریم تأکید می‌کند که انسان باید اهل دعا کردن باشد و همه‌چیز را از خدا بخواهد؛ زیرا عدم دعا به معنای استکبار است و کسی که دعا نمی‌کند خودش را «غنی» می‌داند و از «فقر» هویتی خویش غافل است؛ اما اگر کسی از فقر ذاتی خویش آگاه باشد، هرگز خود را بی‌نیاز و غنی از دعا نمی‌بیند و درصدد برمی‌آید تا دعا و نیایش کند و همه چیز را از خدای غنی بخواهد.

خدا می‌فرماید: و پروردگارتان فرمود مرا بخوانید تا شما را اجابت کنم؛ در حقیقت کسانی که از پرستش من کبر می‌ورزند، به زودی خوار در دوزخ درمی‌آیند. (غافر، آیه ۶۰)

از آیه به دست می‌آید که دعا و خواندن خدا از مصادیق مهم عبادت است و اگر کسی دعا و عبادت نکند، مستکبر است و به قطع و یقین گرفتار خواری دوزخ می‌شود؛ پس برای اینکه اهل سعادت باشیم باید اهل عبادت و دعا باشیم؛ زیرا از نظر قرآن، سعادت بشر در این است که اهل عبادت و دعا باشد؛ زیرا اگر چنین نباشد گرفتار شقاوت و بدبختی است.(مریم، آیه ۴)

یکی از مهم‌ترین آداب دعا از نظر قرآن آن است که انسان دعا را نهانی همراه با تضرع داشته باشد؛ از همین روست که خدا در قرآن از واژه اخفا و تضرع برای آداب دعا سخن به میان آورده و می‌فرماید: ادْعُوا رَبَّکُمْ تَضَرُّعاً وَخُفْیَةً إِنَّهُ لَایُحِبُّ الْمُعْتَدِینَ؛ پروردگارتان را با تضرعا و خفیه بخوانید؛ زیرا خدا تعدی‌کنندگان را دوست نمی‌دارد. (اعراف، آیه ۵۵)

تضرع به معنای انابه و ناله و خُفیه به معنای نهان و پنهانی است. از نظر قرآن کسی که تضرع ندارد یا نهانی دعا نمی‌کند، بلکه با سروصدا دعا می‌کند، از حدود آداب دعا خارج شده است.

همچنین در جایی دیگر می‌فرماید: پروردگارت را در درون خویش در حال تضرع و خِفیه در بامدادان و شامگاهان بخوانید، بدون آنکه با صدای بلند باشد؛ و از غافلین نباشید. (اعراف، آیه ۲۰۵)

در این آیه بیان شده است که یاد کرد قلبی خدا، دل را از غفلت رها می‌سازد؛ اما این یاد کرد می‌بایست با تضرع و نهان و بدون فریاد باشد؛ یعنی با «اخفات» همراه باشد که نقیض «جهر» است؛ زیرا اخفات به معنای صدای آهسته‌ای است که بغل‌دستی به آسانی متوجه کلمات آن نشود؛ یعنی با زمزمه همراه باشد.

بر این اساس، دعایی که با فریاد و جیغ و گریه‌های بلند در جمع است به‌طوری که حتی همسایه‌های مسجد هم بشنوند، خلاف آداب موکد و مستحبی دعا و برخلاف توصیه قرآن است.

**مجید دودانگه**

## چراغ راه

# اشراری که به نام دین دنیا را می‌خورند!

**قال الامام علی: «ان هذا الدین کان اسیرا فی ایدی الاشرار، یعمل فیه بالهوی و تطلب به الدنیا».**

امام علی(ع) خطاب به مالک فرمود: این دین در دست اشرار اسیر بود، که در آن به هوس می‌راندند، و به نام دین دنیا را می‌خوردند. [1]

۱- نهج‌البلاغه- نامه ۵۳

## حکایت خوبان

# شاخص‌های استواری جوامع

امام علی(ع) می‌فرماید: قوام و استواری دنیا به چهار نفر بستگی دارد: ۱- عالمی که به علمش عمل کند ۲- جاهلی که از یاد گرفتن خودداری نکند ۳- ثروتمند و دارایی که مالش را به فقرا ببخشد ۴- و فقیری که دینش را به دنیایش نفروشد. پس وقتی که عالم به علمش عمل نکرد، جاهل از یاد گرفتن علم و دانش خودداری می‌کند و زمانی که دارا و ثروتمند نسبت به مالش بخل ورزید، فقیر دینش را به دنیایش خواهد فروخت. [1]

۱- غررالحکم، ج ۲، ص ۵۴۲

## پرسش و پاسخ

# کارآمدترین ابزار دفاعی نظام اسلامی

**پرسش:**

**مهم‌ترین و موثرترین ساز و کار دفاع از انقلاب اسلامی که منجر به حفظ انقلاب تا هنگام تشکیل حکومت جهانی حضرت مهدی(عج) می‌شود چیست؟**

**پاسخ:**

## انواع ساز و کارهای حفظ جامعه

به طور کلی انواع ساز و کارهایی که از طریق آنها می‌توان کیان و موجودیت یک جامعه را حفظ کرد بدین قرار است: ۱- ساز و کار فرهنگی ۲- ساز و کار سیاسی ۳- ساز و کار اجتماعی ۴- ساز و کار اقتصادی. این ساز و کارها هیچ‌کدام کارآیی مستقلی جدا از ساز و کارهایی دیگر برای ساختن و حفظ موجودیت جوامع ندارد بلکه باید در کنار یکدیگر و به طور همزمان عمل کنند تا هدف نهایی حاصل شود. اما آنچه که زیر ساخت همه این ساز و کارها را می‌سازد و به عنوان تسبیح همه این عوامل را احیا و به یکدیگر متصل می‌سازد ایمان یک ملت به نیروی بالقوه خویش و بازگشت به ارزش‌های اصیل فرهنگی خود می‌باشد.

## قوی‌ترین حربه دفاعی نظام اسلامی

قوی‌ترین حربه دفاعی این انقلاب و نظام اسلامی و موثرترین اسلحه پیشرفت آن ایمان ملت به نیروی خویش و بازگشت به ارزش‌های اصیل اسلام است. دنیای غرب و قدرت‌های بزرگ دنیا از یک چیز وحشت دارند و آن بیداری خلق مسلمان است. اگر شرق بیدا شود و خود اسلامی خود را کشف کند، در آن صورت حتی بمب اتم هم از پس این نیروی عظیم این توده به پا خواسته بر نخواهد آمد. راه این بیداری، آشنایی با تاریخ و فرهنگ و ایدلوژی خودمان و بازگشت عملی به آرمان‌ها و ارزش‌های اصیل اسلام است.

## آیا اسلام در طول تاریخ تمدنی را ساخته است؟

در یکی از کنفرانس‌ها بعد از تمام شدن صحبت، دانشجویی پرسید: اگر اسلام به عنوان ایدئولوژی قادر بود ملت‌ها را نجات دهد و تمدنی به وجود آورد چرا در طول چهارده قرن چنین کاری انجام نداد؟ در جواب او گفتم: به دلیل همین بی‌خبری من و شما از تاریخ اسلام است. همین که شما و امثال شما نمی‌دانند که اسلام، یکی از عظیم‌ترین تمدن‌های تاریخ بشر را در طی پنج قرن به وجود آورده، از جمله عوامل عقیم ماندن این فرهنگ است. اگر ملت ما با فرهنگ اصیل خود قطع ارتباط نکرده بود، محال بود این چنین زیر بار سلطه ابر قدرت‌ها برود. تمام تلاش کشورهای استعمارگر، در بریدن و پاره کردن بندهای وابستگی فرهنگی یک ملت به میراث‌های فرهنگی خویش است.

من به آن دانشجو گفتم: اگر اسلام در طول تاریخ و در بدو ظهور خود، هیچ تمدنی ایجاد نکرده بود، حرف شما صحیح بود، اما ما پنج قرن بر جهان سیادت علمی و فرهنگی داشتیم، تا آنجا که اروپای امروز، خود را مدیون تمدن و فرهنگ اسلامی می‌داند. (پیرامون انقلاب اسلامی، شهید مطهری، ص ۱۲۲)

## راهکارهای حفظ و تداوم نظام اسلامی

پیروزی نهضت ما در آینده، بستگی به ایمان به خود و احیای ارزش‌های اصیل اسلامی دارد. اگر راه خود را براساس معیارهای اسلامی دنبال کنیم و مقاصد و معایب را تنها براساس ضوابط اسلامی از میان برداریم، و صبر و تقوای اسلامی داشته باشیم و روحیه جهاد، امر به معروف و نهی از منکر اسلامی در ما زنده باشد، در آن صورت، پیروزی ما قطعی خواهد بود. وقت آن رسیده که ندای بازگشت به فرهنگ اصیل اسلامی، نه تنها در جامعه ما که در سراسر کشورهای اسلامی طنین‌انداز شود و در آن صورت، دور نخواهد بود که صدای شکستن زنجیرهای بندگی و بردگی را بشنویم و شاهد اقتدار دوباره ملل مسلمان باشیم. (همان)

## سلوک عارفانه

# اگر دین و ایمان نباشد انسانیتی نیست!

(بدان ای سالک راه خدا!) اعلامیه حقوق بشر که فرنگیان منتشر کردند و می‌کنند، و خودشان هم قبل از دیگران، علیه آن قیام کرده و می‌کنند، چرا؟ چون متکی به ایمانی که از عمق وجدان بشر برخاسته باشد، نیست. قانون هم همین‌طور است، آزادی هم همین‌طور است، تمام مقدساتی که اجتماع بشر دارد، عدالت، مساوات، آزادی، انسانیت و همدردی هرچه که به فکر شما برسد، تا پای دین در میان نباشد، حقیقت پیدا نمی‌کند. انسانیت مساوی است با دین و ایمان، و اگر دین و ایمان نباشد، انسانیتی نیست![1]

۱- امدادهای غیبی در زندگی بشر، شهید مطهری(ره)، ص۴۴

**صفحه معارف روزهای: شنبه، یک‌شنبه سه‌شنبه و پنج‌شنبه منتشر می‌شود**

تلفن‌های مستقیم:
۳۵۲۰۲۲۲۱ - ۳۳۹۴۱۹۹۱

نکته ورزشی

## مشکل ورزش را از «سرچشمه» حل کنید

**سرویس ورزشی-**

امروز تقریبا بر همگان ثابت شـده اسـت که ورزش حال و احوال خوشی ندارد، و این سر و کار جذاب و نشاط‌آفرین و سالم، خود با انواع و اقسام مشکلات و امـراض و آفات که چون خوره از درون به جانش افتاده‌اند، دسـت به‌گریبان است. این در حالی است که سال‌های سال است دلسوزان و کارشناسان متعهد و خیرخواهان جامعه و جوانان، به مسئولان ورزش و مقامات بالادستی آنها، در این‌باره هشدار و تذکر می‌دهند.

متاسفانه مثل خیلی چیزها و خیلی جاها، گوش شنوایی نبوده و با گذشت زمان بر حجم و تعداد این مشـکلات و آفات اضافه شـده است. پیروزی‌های مقطعی، دسـتیابی به چند مدال قاره‌ای و جهانی و اتفاقاتی مثل صعود فوتبال به جـام جهانی و.... هم که بدون هیچ اغـراق و تردیدی بیش از هر انگیزه‌ای برای تقویت ساختارها و اسـتحکام بنیان‌های ورزش به کار گرفته شود و این پیروزی‌هـا و موفقیت‌هـا از حالت «جرقه‌ای» خارج و بـرای ورزش ما به یک «روند» و «پروسه طبیعی» تبدیل شود، حربه و ابزاری بوده در دست مسئولان ورزش تا آنها را به حساب توانایی‌های مدیریتی و حاصل برنامه‌ریزی‌های مدبرانه و دقیق! خود بگذارند و با راه‌انداختن هیاهو و تبلیغات پیرامون آن، کاری کنند، که اولا کسی جرات انتقاد از عملکرد و انفعال و بی‌برنامگی آنها نداشته باشد و چون با توجه به این موفقیت‌ها و مدال‌ها و مهم‌تر از صعود تیم ملی فوتبال به جام جهانی، انتقاد کردن نشانه مغرض بودن و بدبینی و سیاه‌نمایی منتقد است و دیگر هیچ! و ثانیا اگر کسی هم جرات کرده به وظیفه اش عمل کرد و نوشت و گفت که این پیروزی‌های مقطعی و موفقیتهای لحظه‌ای و این مثلا صعود به جام جهانی ربطی به کارکرد و برنامه‌ریزی شما ندارد و شما این‌قدر در این کار ناتوان هستید که مثلا نمی‌توانید حتی یک فینال جام حذفی را درست و سالم برگزار کنید و در دیدار نهایی مسـابقاتی که به نام آزادی خرمشهر مزین است در همان ورزشگاه خرمشهر چنان بلبشو و بی‌نظمی حاکم می‌شود که برخی از تماشاچیان مجروح و حتی از نعمت «بینایی» محروم می‌شوند و...! آن وقت شما با این ساز و کار و نحوه مدیریت(!) می‌توانید فوتبال ایران را به گونه‌ای هدایت کنید و برایش برنامه‌ریزی کنید که در جمع ۳۲ تیم برتر جهان قرار بگیرد؟!!

این حرفها و ادعاها را شـاید آدم‌هایی که مثل خودتـان با ورزش بیگانه هسـتند و چم و خم‌های آن را نمی‌شناسـند، از اوضاع و احـوال آن و آنچه می‌گذرد بی‌اطلاع هسـتند، باورکننـد، اما آنها که در این ورزش اسـتخوان خرد کرده‌اند و ورزشـی هسـتند، به حرفها و ادعاهای شـما می‌خندند و به حال ورزش پر ظرفیت و ورزشـکاران توانمند و مسـتعد ما که گرفتار چنین مدیرانی هسـتند که سـر زیر برف کرده‌اند با شـعار «من آنم که رستم بود پهلـوان» ناکارآمدی‌ها و عوضی آمدن‌های خـود را در عرصه ورزش توجیه و ماله کشـی می‌کنند، تأسـف می‌خورند. برای همین بود که وقتی یک مربی کهنه کار و تمام حرفه‌ای مثل کروش وارد فوتبال ایران می‌شـود، بعد ازاندک اقامتش در ایران، با توجه به شناخت و تیز هوشی که از مربی حرفه‌ای چون او انتظار میرفت، با نگاهی به دور و برش،اجازه نداد خودتان و اعوان و انصارتان و دلال و کارچاق‌کن‌هایتان از هزار کیلومتری تیم ملی هم عبور کنید! و همواره شـدیداللحن از مدیریت!! شـما انتقاد می‌کرد؟! یادتان هست؟! ما که یادمان نرفته آن وقت شما ادعا می‌کنید و دو هفته پیش در توجیه و ماستمالی پرونده افتضاح و خیانت بار «ویلموتس» منت سـر نماینـدگان می‌گذارید، که « ما دوبار تیم جام جهانی برده‌ایم»!! سـرانجام خوشـبختانه با «حکم فیفا» درباره «پرونده ویلموتس» و خرید هنگفتی که روی دست فوتبال ما قرار گرفت و نه آن هشـدارهای دلسوزانه و نظرات کارشناسانه،توجه و نظر برخی دستگاههای مسئول و سـازمانهای نظارتی به ماجرای ورزش جلب شده-که البته این خود جای تاسف هم دارد که وقتی پای ضرر مالی و حکم فیفا وسط می‌آید مسئولان نظارتی واکنش و حرکتی از خود نشـان می‌دهند، اما در برابر سـالها هشدار و اعلام خطر درباره وضعیت ورزش به ویژه از حیث فرهنگی، آن هم در حوزهای که بیشترین مخاطب آن را نسل جوان تشکیل می‌دهد، کسی کمترین توجهی نـدارد...! در این باره باید جداگانـه و مفصل صحبت کرد.- خلاصه کلام اینکه (نمیدانیم بنویسیم خوشبختانه یا متاسفانه!) حالا برای همه و همه از هر دیدگاه و سلیقه‌ای با هر تیم و رنگی، ثابت شده است که ورزش سخت گرفتار و درگیر مشکلات بسیار است.

همـه باور دارند که عده‌ای به خاطر منافع خود، دسـت و پای این ورزش را به بند کشـیده‌اند و مانع از بالندگی و پیشـرفت آن شده‌اند، همه می‌دانند که این بسـاط و وضعیت اصلا آن نیسـت که قرار بود باشد. آنچه در ورزش ما اتفاق می‌افتد، با انقلاب اسـلامی که مردم به پـا کردند، نه تنها کوچک‌ترین همخوانی ندارد، بلکه در بسیاری جاها در تضاد و ستیز کامل است. دلال بازی و رانت‌خواری و آقازاده بازی و فساد و پدرخوانده بازی و مافیا و... کجا، آرمان‌های انقلاب و توقعات و انتظارات مردم کجا؟!

فلسـفه تربیت بدنی و ورزش در اسلام و فرهنگ و تاریخ ورزش و پهلوانی در ایران کجا، این کثافت کاری‌ها و اتفاقاتی- که قلم از ذکر بعضی از آنها شرم دارد- کجا؟! این رفتارهای خودکامه و بعضا طاغوتی از سوی بعضی مثلا مدیران کجا و آن شـعار انقلابی و اسلامی خدمتگزاری و نوکری مردم کجا و...؟!، آری، همه حالا می‌دانند در ورزش چه خبر اسـت و چـه می‌گذرد. می‌دانند که در این ورزش فاقد نظارت کار به جایی رسـیده است که وقتی نمایندگان مجلس با بزرگان یک تیم پرطرفدار جلسـه می‌گذارند، و از نماینده ورزش هم دعوت می‌کنند در جلسـه حاضر باشد، مسـئولان آن وزارتخانه- که سبب بسیاری از آفات و گرفتاری‌های ورزش خود همان‌ها هسـتند- بدون هیچ توضیحی با قلدری از فرستادن نماینده وزارتخانه به مجلس امتناع می‌کنند، تا آنجا که یکی از نماینـدگان مردم در این باره می‌گوید: «متاسـفانه این یک نوع بی‌احترامی به مردم و مجلس بود. باید پاسـخگوی دلیل عدم حضورشان باشند. انجام کار مردم و پاسـخ به مطالبات آنها وظیفه ماسـت و هیچ‌کس نمی‌تواند منتی بر مردم داشته باشد. امیدوارم وزیر و معاونانش جواب قانع‌کننده‌ای برابر سؤالات نمایندگان داشته باشند.»

خدمت این نماینده محترم مجلس و همکاران ایشان عرض می‌کنیم برادر، این آقایان مثلا خدمتگزار ورزش و جوانان!! با رفتار خودسـرانه و عملکردهای خودکامانـه، از این بی‌احترامی‌ها تا دلتان بخواهـد به جامعه ورزش و جوانان کرده‌اند، شما هم لطفا این یک مورد را تحمل‌نمایید. این آقایان چون «عادت» به چیزی به نام «نظارت» ندارند و اصلا چون می‌دانسـتند بر کاروبارشان قرار نیست هیچگونه نظارتی باشـد، زیر بار! مسئولیت و خدمت به مردم! رفته‌اند، حالا خیلی برایشـان برخورنده است که از سـوی مجلس و نمایندگان مردم هفته‌ای یک بار احضار شوند!...

سـخن را کوتاه کنیم، حالا که همه فهمیده‌اند واقعیت ورزش ما چیست و سـطح و کلاس مدیریتی آن چقدر نازل و به قول فرنگی‌ها! cheep است، حالا که بعضی دستگاههای نظارتی مثل مجلس که در دو هفته اخیر بارها طرفداران و بزرگ‌ترها برای حل مشـکلات تیم‌های محبوب خود دسـت به دامان آنها شـده‌اند، جدی‌تر وارد میدان و حوزه ورزش شـده‌اند، خوب است ضمن حل مسـائل ریز و درشـت روزمره این تیم‌ها و کلیت ورزش، برای حل اساسی و ریشـه‌ای مشکلات ورزش فراتر از مسـائل فرعی که جنبه «معلول» دارند به «اصل» و ریشه مشکلات بپردازند و سراغ «علت‌ها» بروند. «علت» اصلی تمام مشکلات اساسی ورزش به گمان ما، همان‌طور که بارها نوشته‌ایم آنجاست که از سوی متولیان اصلی ورزش- که طبق قانون اساسی، دولت است- اصلا ورزش جدی گرفته نشده است. و از همین نقطه هم مشکلات ورزش شروع می‌شود.

وقتی در نگاه متولی اصلی، ورزش امری پیش پا افتاده و دست چندم است، پس برای اداره و مدیریت آن هم «وسـواس» و «دغدغـه‌ای»، وجود ندارد، و می‌توان آن را به دست «هرکسی» سپرد. این است که اکثر دولت‌ها و از جمله دولت فعلی، اداره و مدیریت ورزش را بدون توجه به صلاحیت و اهلیت و تعهد و تخصص افراد تعیین می‌کنند و بعد هم وقتی دستگاه‌های نظارتی مثل مجلس در «رای اعتماد دادن» به وزیر ورزش، حساسـیت و سختگیری لازم را ندارند، عنان و اختیار ورزش به حال خود رها می‌شود و... مشکلات یکی پس از دیگری از راه می‌رسـند و روی هم تلنبار می‌شوند و... به جایی می‌رسد که وقتی قرار است برای آن چاره جویی شود، کوهی از مشکلات را در مقابل خود می‌بینیم. مشـکلاتی که باز تاکید می‌کنیم اکثر قریب به اتفاق از «جدی نگرفتن ورزش از سـوی متولی اصلی آن یعنی دولت» ناشی می‌شود... این روزها و این وضع را باید تحمل کرد، امیدواریم در آینده مسئولان ذیربط، مسائل را از سرچشمه و منبع آن حل کننـد، ورزش را در حد خودش جدی بگیرند و آن را به جای نااهلان به دست اهلش بسپارند. ان‌شاءالله.

تبدیل مدیریت سرخابی‌ها به محله بر و بیا

# بی تدبیری وزارت ورزش و جوانان بازهم مسئله‌ساز شد

# کناره‌گیری سرپرست پرسپولیس پس از انتشار ویدئو جنجالی

سرویس ورزشی-

**بی تدبیری وزارت ورزش و جوانان از زمان حضور سلطانی فر در این وزارتخانه تااندازه‌ای بوده که ۴ سال اخیر، ۱۲ بار مدیران دو باشگاه پرسپولیس و استقلال تغییر کنند!**

باشگاه پرسپولیس در سـایه بی‌تدبیری مدیران وزارت ورزش و جوانان، چند روز خبرسـاز را پشت سر گذاشت. در شرایطی که انتظار می‌رفت فینالیست شدن نماینده فوتبال ایران در لیگ قهرمانان آسـیا، انسـجام و همدلی را در این باشگاه بیشتر کند، انتشار دو ویدئوی جنجالی از صحبت‌های مهدی رسول پناه مدیرعامل پرسپولیس این باشگاه را گرفتار حواشی خود خواسته کرد.

رسـول پناه بدون هیچ سـابقه مدیریتـی در ورزش و تنها به واسـطه آشـنایی با وزیر ورزش و جوانان و ریاست کمیتـه انتخابات حـزب اعتماد ملی به عنوان سرپرسـت باشگاه پرسپولیس منصوب شد. او در این دو فایل ویدئویی زشـت‌ترین و زننده‌ترین صحبت‌ها را علیه یکی از بازیکنان پرسـپولیس، احمد سـعادتمند مدیرعامل پیشین باشگاه اسـتقلال تهران و یحیی گل محمدی سرمربی پرسپولیس انجام داد.

رسـول پناه که برخی کلمـات او به دلیل الفاظ رکیک قابلیت انتشـار ندارد خبر از درخواست شیخ دیاباته مهاجم استقلال تهران برای پیوستن به پرسپولیس با ۴۰۰ هزار دلار می‌دهد. همچنین او از پذیرش استعفای یحیی گل محمدی در جلسـه با وی می‌دهد اما سپس سرمربی سرخپوشان از موضع خود کوتاه می‌آید تا در راس کادر فنی سرخپوشـان باقی بماند.

### رسول پناه کناره‌گیری کرد

بازتاب وسیع صحبت‌های سرپرست باشگاه پرسپولیس منجر به آن شد که او جمعه دوم آبان ماه با انتشار بیانیه‌ای از سـمتش کناره‌گیری کند. در بیانیه رسول پناه آمده بود: «خدمت در مقام سرپرستی باشگاه پرسپولیس افتخاری بود که نصیب من شد و در همه زمان حضور در این سمت تلاش کردم علیرغم همه سختی‌ها و تهدیدها، باری از روی دوش باشـگاه محبوبم بردارم و امروز خوشحالم در طول حضورم توانسـتم از ۱۳ پرونده مطالباتی این باشـگاه، ۹ پرونده را ببنـدم، به‌ویژه پرداخت مطالبات برانکو و دسـتیارانش که مهم‌تریـن دغدغه هـواداران بود و در پایان فصل گذشـته برای اولین بار بیـش از ۹۵ درصد مبلغ قرارداد بازیکنان را پرداخت کنم، املاک باشـگاه را برگردانم و پرسپولیس را به خصوصی سازی برسانم.

امروز و پس از حاشـیه‌های ایجاد شـده و برای اینکه پرسپولیس محبوبم دچار مشـکل نشود بار دیگر استعفای خـود را اعلام مـی‌دارم و از این پس مثل سـابق در مقام ارزشمند هواداری در کنار تیمم خواهم بود.

لازم می‌دانم از سـوءتفاهمات ایجاد شـده برای مردم شریف و اصیل و خونگرم و مهمان نواز مازندران عذرخواهی کنـم، از کادر فنـی و بازیکنان پرسـپولیس بـرای همه تلاش‌هایشان تشـکر و اگر باعث آزردگی آنها شدم معذرت بخواهم. از همه هواداران به خاطر همراهی‌شان تشکر کنم و از آنها بخواهم برای کسب قهرمانی آسیا اتحاد و همدلی خود را حفظ کنند و در کنار باشگاه بمانند.

همچنین از وزیر محترم ورزش و جوانان، اعضای محترم هیئت‌مدیره و همکارانم در باشگاه هم به خاطر حمایت‌ها و کمک‌هایشان، صمیمانه سپاسگزارم.»

### واکنش وزارت ورزش به استعفای سرپرست پرسپولیس

مهـدی علی نژاد معـاون ورزش قهرمانـی و حرفه‌ای درخصـوص اسـتعفای مهدی رسـول پناه از سرپرسـتی باشگاه پرسپولیس اظهار داشـت: براساس قوانین ذی ربط و اساسـنامه باشگاه پرسپولیس این اسـتعفا باید در اولین جلسه هیئت مدیره مطرح و پس از پذیرش نسبت به تعیین مدیرعامل جدید تصمیمات لازم اتخاد شود.

ایـن معاون وزیـر ورزش تاکید کـرد: وزارت ورزش و جوانان نظـارت لازم و حمایت مناسـب را به عمل خواهد آورد تا تیم فوتبال پرسپولیس به عنوان نماینده فوتبال ایران بتواند با حضوری قدرتمند در فینال لیگ قهرمانان آسیا پس از ۲۷ سـال مجدداً جام قهرمانی باشـگاههای آسیا را برای ایران به ارمغان آورد.

هر چند که تا عصر روز گذشـته جانشین رسول پناه از سـوی هیئت مدیره پرسپولیس معرفی نشد ولی طبق روال تغییر مدیریت‌های گذشته از شنبه بازی اسم و فامیل برای انتخاب مدیرعامل باشگاه پرسپولیس آغاز شد و هر روز و هر ساعت یک نام جدید به عنوان گزینه مدیرعاملی معرفی شد. این در حالی است که رقابت‌های لیگ برتر از چند روز دیگر آغاز خواهد شد.

سلطانی‌فر بعد از اینکه از مجلس رای اعتماد نگرفت، با اصرار روحانی در آبان‌مـاه ۱۳۹۵ به وزارت ورزش و جوانان رسـید. از آبان ۱۳۹۵ تا آبـان ۱۳۹۹، ۶ تغییر مدیریتی در اسـتقلال و ۶ تغییر مدیریتی در پرسپولیس رخ داده است. همیـن آمد و رفت عجیب و پر تعـداد افرادی تحت عنوان مدیرعامل و عضو هیئت‌مدیره به اسـتقلال و پرسـپولیس گویای عمق فاجعه و فقدان نگاه درست و دلسوزانه مسئولان ورزش نسـبت به این باشگاه‌ها و نادیده گرفتن علاقه مردم به آنهاست.

جالب اینکه وزیر ورزش و جوانان در برابر انتقادات به این مکانیزم غلط و مخرب، کلامی حاضر به پاسـخگویی نیست و معمولا پیاده نظام‌ها را به تقابل با پرسشگران می‌فرستد و عجیب‌تر آن‌که، کسانی که منصوب وزارت ورزش و جوانان در این باشـگاهها هستند و مسیر ورودشان به این عرصه به شدت مبهم است و اغلب ارتباط و سنخیتی با ورزش ندارند، در مقام پاسخگویی و دفاع از تصمیمات غلط برمی‌آیند.

تمام این اتفاقات مؤید یک مسئله است و آن هم اینکه نگاه مسئولان ورزش به دو باشگاه بزرگ کشور، نه دلسوزانه کـه منفعت‌طلبانه بـوده و مدیریت ایـن دو تیم به محله برو و بیا تبدیل شـده است تا جایی که هر سه، چهار ماهی سـر و کله یک نفـر به عنوان مدیرعامل و سرپرسـت پیدا می‌شود و هنوز عرق تنش خشک نشده با جهت و بی‌جهت باید صندلی ریاسـت را به یکی دیگر از«دوستان»!! تحویل دهد، دوسـتانی که بـر هیچ‌کس صلاحیت و مشـروعیت مدیریتی آنان مشخص نبوده است!

## رقابت‌های جهانی کشتی دوباره در آستانه لغو قرار گرفت

**داستان برگزاری رقابت‌های جهانی کشتی ۲۰۲۰ به میزبانی صربستان همچنان بی‌سرانجام بوده و اتحادیه جهانی کشتی را با بلاتکلیفی و سردرگمی مواجه کرده است.**

در حالی که اتحادیه جهانی کشتی اعلام کرده بود، رقابت‌های کشتی قهرمانی جهان در سال ۲۰۲۰ طی روزهای ۲۲ تا ۳۰ آذرماه سال جاری در شهر بلگراد کشور صربستان برگزار می‌شود ولی این رقابتها همچنان با «اما و اگر» همراه است. ابهام و سردرگمی در برگزاری این مسابقات با توجه به شرایط بحرانی کنونی که موج جدید شیوع ویروس کرونا در سراسر جهان و به ویژه کشـورهای اروپایی آغاز شده، ادامه دارد و حتی اتحادیه جهانی کشتی هم با وجود اعلام قطعی برگزاری این مسابقات، با شک و تردید روبه‌رو شده است.

از سـوی دیگر انصراف تیم مدعی و پرسـتاره آمریکا از حضور در رقابت‌های جهانی امسـال هم مزید بر علت شده و هیچ بعید نیست دیگر کشورهای مدعی را هم تشویق به انصراف کند. ضمن اینکه روس‌ها نیز که تا همین چندی بیش اصرار فراوانی بر برگزاری مسابقات داشتند، غیر مستقیم از لغو احتمالی این دوره از رقابتها خبر دادند.به هر حال اتحادیه جهانی کشـتی برای چندمین بار در سال جاری میلادی بر سر دوراهی قرار گرفته و با وجود اعلام قطعی بودن برگزاری این مسابقات در همان تاریخ قبلی، دوباره به صرافت اتخاذ تصمیم جدیدی افتاده است.

بر همین اساس گفته می‌شود اتحادیه جهانی کشتی قرار است رأی نهایی خود درخصوص برگزاری یا لغو رقابت‌های جهانی امسـال را روز ۱۵ آبان ماه اعلام کند. تصمیمی که از ابتدای سـال جاری تاکنون چندین بار تغییر کرده و تنها دستاورد آن، عدم ثبات و اطمینان در سیاست‌گذاری‌های کلان این رشته بوده است.

## کرونا باعث توقف بررسی وضعیت رشته‌های المپیکی شد

**ادامه بررسی وضعیت رشته‌های المپیکی که از هفته گذشته توسط کمیته کارشناسی ستاد عالی بازی‌های المپیک و آسیایی آغاز شده بود به دلیل شیوع و گستردگی کرونا لغو شد.**

فراگیری ویروس کرونا و آمار بالایی که در ساختمان کمیته ملی المپیک داشته باعث لغو تمام نشست‌های حضوری در این کمیته شده است.این کمیته که پیش از این هم در یک مقطع برگزاری نشست‌ها و جلسات خود را به دلیل شیوع کرونا منتفی اعلام کرده بود، در تصمیمی دوباره برگزاری آنها را تا اطلاع ثانوی لغو کرده تا بعد از مهیاتر شـدن شـرایط، برای پیگیری آنها برنامه‌ریزی کند.

جلسات کمیته کارشناسی ستاد عالی بازی‌های المپیک و آسیایی با فدراسیون‌های المپیکی نیز شامل نشست‌هایی می‌شود که برگزاری آنها در ساختمان کمیته ملی المپیک لغو و به آینده موکول شده است.این در حالی است که بعد از یک وقفه طولانی، از هفته گذشته برگزاری این نشست‌ها برای بررسی وضعیت رشته‌های المپیکی از سر گرفته شده بود. هفته گذشته و در آغاز به کار دوباره این کمیته وضعیت دو رشته تکواندو و کشتی مورد بررسی قرار گرفت.

طبق برنامه‌ریزی صورت گرفته قرار بود امروز دوشنبه هم نصرالله سجادی سرپرست کاروان ایران در المپیک توکیو، پیمـان فخری رئیس‌مرکز نظارت بر تیم‌های ملی، علیرضا رحیمی عضو هیئت اجرایی، علی رغبتی عضو سـتاد عالی و نماینده وزارت ورزش و فرید فتاحیان مسـئول روابط بین‌الملل کمیته ملی المپیک طی نشست با رؤسای دو فدراسیون کاراته و وزنه برداری و اعضای کادر فنی تیم‌های ملی این دو رشـته، وضعیت آنها برای المپیک سال آینده بررسی کنند. این نشست برای هفته آینده به دو فدراسیون شمشیربازی و تیراندازی اختصاص داده شده بود.

حدیث دشت عشق

### یادی از شهید مدافع حرم محمدرضا عسگری

## سفر به سرزمین شهادت

شـهید مدافع حرم محمدرضا عسـگری، از نسـل مردان مقاوم و سربلند خونین‌شهر بود؛ این جوانمرد که سـومین شهید مدافع حرم خرمشهر محسـوب می‌شـود با آغاز حمـلات و تهدیدات گروهک‌های تروریسـتی و تکفیـری، عزم دفاع از حـرم آل الله را کرد و داوطلبانه به سـرزمین شـام شتافت. محمدرضا عسـگری که در سوریه به ابوقاسم مشـهور بود، سرانجام روز چهارم آبان سـال ۹۳ ، هدف تک‌تیرانداز داعشی قرار گرفت و به شهادت رسید. شهید مدافع حرم محمدرضا عسگری‌فرد در فرازی از وصیت‌نامه‌اش خطاب به همسرش نوشته بود:«همسـر گرامی، از اینکه گاهی بار سـنگین خانواده را به دستت رها کرده و دنبال کارهایم می‌روم حلالم کن. از اینکه بعضاً باعث رنجیده‌خاطر شـدنت شدم واقعـاً ببخش. من اینجا کنار حرم حضرت زینب(س) همـواره دعاگوی‌تان بوده و هسـتم. ان‌شـاءالله روزی تمام نگرانی‌ها با ظهور منجی عالم بشـریت به اتمام برسد، مبادا سـنگینی بار خانواده کوه صبرت را بلرزاند.شاید بگویی چه شده که این مطالب را می‌نویسـم درحالی که سـنت است هر مسافر بایستی قبل از سفر وصیت‌نامه بنویسد. شاید مأموریت من کمی طولانی‌تر شود، نگران نباش، معلوم نیسـت اگر شد حتماً با شما تماس خواهم گرفت... به‌هرحال همان‌گونه که قبلاً هم می‌گفتم ما الآن در سـفریم و بالاخره به مقصد خواهیم رسـید. همان سفر همیشـگی، واقعی که متأسفانه مورد غفلت واقع‌شده، آدم زرنگ آن است در این فرصت اندک بار سـفرش را ببندد و برای آن جهان برنامه‌ریزی کند که متأسفانه من نداشتم، تو را به خدا قسم می‌دهم دعایم کن بتوانم به این مطالب عمل کنم.»

### خواندنی از ورزش

*خیرالله امیری پیشکسوت کشتی ایران و رقیب و هم‌دوره غلامرضا تختی که برابر او تمرین و مبارزه کرده بود، به دلیل ابتلا به بیماری کرونا در بیمارستان بسـتری بود و پس از ۱۰ روز توانسـت این بیماری را پشت سر بگذارد اما در حالی که وضعیت وی رو به بهبودی بود جمعه هفته گذشـته بر اثر ایسـت قلبی دارفانی را وداع گفت.خیرالله امیری ۸۷ سـاله، دوستی نزدیکی با تختی داشت و از جدی‌ترین رقبای او در میدان مبارزه بود. مرحوم امیری در دوران نوجوانی فعالیت جدی خود در کشـتی را زیر نظر مرحوم حبیب الله بلور در سالن دارالفنون آغاز کرد.

**سرویس ورزشـی روزنامه کیهان درگذشت این پیشکسوت قدیمی کشتی را به خانواده محترم آن مرحوم و جامعه ورزش کشور تسلیت می‌گوید و از درگاه خداوند متعال برای آن مرحوم طلب غفران دارد.**

*پس از بررسی گزینه‌های مختلف فراز کمالوند به طور رسمی هدایت شاهین بوشـهر را به عهده گرفت تا در فصل پیش روی لیگ دسته اول روی نیمکت این تیم بنشیند.

*رادوشـوویچ که مطالبات فصل گذشته خود را هنوز به طور کامل از باشگاه پرسـپولیس دریافت نکرده و بابت فصل جدید هم مبلغی به او پرداخت نشده است با ارسال نامه‌ای به باشگاه پرسپولیس تهدید کرد اگر طی ۱۵ روز آینده مطالباتش پرداخت نشـود قرارداد خود را یک‌طرفه فسخ می‌کند.رادوشوویچ فعلا به ایران نیامده و خواستار دریافت حدود ۱۰۰ هزار یورو شده است.

*حبیب نورماگمدوف مبارز شکسـت ناپذیر رشـته هنرهای رزمی ترکیبی توانست پیروزی شـماره ۲۹ خود را با برتری برابر جاستین گیجی آمریکایی به دست بیاورد. با این حال او خبر شوکه‌کننده‌ای به هواداران خود در سراسر جهان داد و خداحافظی خود را از این رشته ورزشی اعلام کرد.

* پـس از موافقت با اسـتعفای رضا گل‌محمدی مدیـرکل ورزش و جوانان استان تهران، نصرالله پریچهره جانشین رضا گل محمدی شد. مراسم معارفه پریچهره، روز شنبه در محل اداره کل برگزارشد.

*در ادامه دیدارهای هفته ششم لیگ هلند چند دیدار برگزار شد که در یکی از بازی‌ها آژاکس توانست در دیداری پرگل با ۱۳ گل تیم ونلو را که به خاطر کرونا چندین بازیکن خود را در اختیار نداشت شکست دهد.

## پرستار بوشهر آسمانی شد

**شـهید «محمدرضا رزمی» پرسـتار باسـابقه بیمارسـتان سلمان فارسی تامین اجتماعی بوشهر بر اثر ابتلا به کرونا آسمانی شد.**

رزمی دومین شـهید در بخش درمان تامین اجتماعی اسـتان بوشهر و هشتمین شهید مدافع سلامت این استان است.

از زمان شیوع ویروس کرونا تاکنون پنج پزشک و دو پرستار و یک بهیار از استان بوشهر در حین ارائه خدمت به بیماران کرونایی به این بیماری مبتلا شده و به درجه رفیع شهادت رسیده‌اند.

پیش از این شـهیدان پزشـک فخری متخصص بیهوشی، خضر خلیلی پزشک عمومی، مهدی سروسـتانی متخصص مغز و اعصاب، نادر حیدریانی داروسـاز و همایون فیوض پزشک عمومی، زهرا عبداللهی کارشناس بهیاری و زهرا رگبار به عنوان پرسـتار از اهالی استان بوشهر در راه مبارزه با بیماری کرونا جان خود را از دست داده بودند.

## پایان خرید بیش از ۱۳۱ هزار تن برگ سبز چای در کشور

**رئیس سازمان چای کشور از پایان خرید تضمینی برگ سبز چای در استان‌های گیلان و مازندران خبر داد و گفت: در سـال جاری ۱۳۱ هزار و ۷۸۰ تن برگ سبز چای خریداری شد که نسبت به مدت مشابه سال قبل ۴ درصد افزایش داشته است.**

حبیب جهانساز اظهار داشـت: از این میزان برگ سبز خریداری شـده ۶۰ هزار و ۷۰۲ تن معادل ۴۶ درصد درجه یک و ۷۱ هزار و ۷۹ تن معادل ۵۴ درصد برگ سـبز درجه دو است.

وی ارزش ریالـی برگ سـبز خریداری شـده را ۵۱۳ میلیـارد و ۷۸۶ میلیون تومان عنـوان کرد و افزود: تاکنون مبلـغ ۴۲۶ میلیارد و ۷۳۵ میلیون تومان معادل ۸۳ درصد از مطالبات کشاورزان چایکار اسـتانهای گیلان و مازندران بابت خرید تضمینی برگ سبز چای به حساب آنها پرداخت شـده است. رئیس سازمان چای کشـور گفت: از این حجم برگ سـبز خریداری شده بیش از ۲۹ هزار و ۶۵۰ تن چای خشک استحصال شده است. وی خاطر نشان کرد: تاخیر در آغاز چین بهاره به دلیل شـرایط آب وهوایی گرمای شدید در زمان چین دوم و مشـکلات ناشی از شیوع کرونا در کار کشاورزان وقفه ایجاد کرد اما با حمایت‌های صورت گرفته و عزم چایکاران شـاهد افزایش تولید نسبت به سال گذشته هسـتیم. خرید تضمینی هر کیلوگرم برگ سبز چای درجه یک امسال چهار هزار و ۶۰۰ تومان و هر کیلوگرم برگ سبز چای درجه ۲ نیز سه هزار و ۳۰۰ تومان تعیین شده بود.

برداشـت برگ سبز چای به طور معمول در سه مرحله بهاره، تابستانه و پاییزه انجام می‌شود.

اسـتان‌های گیلان و مازندران بیش از ۵۰ هزار خانوار چایکار و حـدود ۲۸ هزار هکتار باغ چای دارد در این میان ۹۰ درصد باغات چای در استان گیلان و ۱۰ درصد در استان مازندران قرار دارد.

## سارقان میلیاردی در البرز دستگیر شدند

**رئیس پلیس آگاهی البرز اعلام کرد: اعضای باند سـارقان منزل که اقدام به ۱۱۰میلیارد ریال سرقت از منازل مسکونی در چند اسـتان کشور کرده‌اند، شناسایی و دستگیرشدند.**

سرهنگ محمد نادربیگی، افزود: در پی وقوع سرقت‌های متعـدد منزل در مناطقی از عظیمیه و اسـلام آباد کرج و شهرسـتان فردیس اسـتان البرز به شـیوه تخریب توپی قفل در و بالکن رویی و اعلام شـکایت شـهروندان در این خصوص، کارآگاهان با بررسـی صحنه‌های سـرقت و انجام تحقیقات میدانی، موفق به شناسایی یکی از متهمان شدند که در بررسـی سوابق وی محرز شد که نامبرده بیش از ۱۴ فقره سابقه کیفری سـرقت و قتل دارد و در زمان حاضر با همدستی یک خانم پس از شناسایی منازل خالی از سکنه و با اسـتفاده از خودروهای پژو پارس و سمند اقدام به سرقت از منازل می‌کردند.

سـرهنگ نادربیگی بیان داشـت: پس از چندین روز تلاش شبانه‌روزی کارآگاهان، رد متهم در شهرستان «ملارد» استان «تهران» شناسایی و کارآگاهان پس از دریافت نیابت قضایی بـه آنجا اعزام و طی یک عملیات غافلگیرانه نامبرده به همراه همدستش در منزل دستگیر و در بازرسی از محل تعداد زیادی اموال سـرقتی شـامل فرش دسـتباف، لوازم خانگی، کفش، پوشـاک، نقره، کوله پشتی، ساعت مچی و اشیاء قیمتی کشف شد.

وی افـزود: متهم پس از انتقـال به پلیس آگاهی اقرار کرد که با تشـکیل یک باند چهار نفره اقـدام به ۷۰ فقره سرقت از منازل مسکونی به شیوه تخریب در منزل و بالکن رویی در شهرهای مختلف از جمله کرج، زنجان، قم، تهران و مازندران کرده‌اند.

وی با بیان اینکه ارزش اموال مسروقه ۱۱۰ میلیارد ریال برآورد شده اسـت گفت: محل‌های سرقت توسط متهمان بازسازی و تعدادی از شکات نیز شناسایی شدند که شکایت آنها در حال رسیدگی است.

این فرمانده انتظامـی با بیان اینکه متهمان برای ادامه تحقیقات در اختیار پلیس آگاهی اسـتان البرز قرار دارند، اظهار داشت: تلاش برای شناسایی سایر متهمان و مالخران ادامه دارد.

وی گفت: با حکم دادسـتان عمومی و انقلاب اسـتان البرز، تصویر بدون پوشـش متهمان در رسـانه‌ها منتشر تا چنانچه افرادی به این شـیوه مورد سـرقت قرار گرفتند به پلیس آگاهی اسـتان البرز واقع در کرج- میدان طالقانی- ابتدای بلوار تعاون مراجعه کنند.

## بندر آستارا به شبکه حمل‌ونقل کانتینری دریای خزر پیوست

**مدیرعامل شرکت کشـتیرانی دریای خزر گفت: صادرات محصولات کشـاورزی به وسیله کانتینرهای یخچالی از بندر آسـتارا آغاز شد و این بندرگاه از این پس به شـبکه حمل‌ونقل کانتینری دریای خزر پیوست.**

به گزارش خبرنگار ایرنا، داوود تفتی در حاشـیه صادرات محصولات کشـاورزی از بندر آسـتارا اظهار کرد: برای حمل محصـولات کانتینری یخچالی، یک خط دریایی به مقصد آکتائوی قزاقستان ایجاد شده و هر دو هفته یک بار حمل‌ونقل می‌شود.

وی بیان کرد: محصولاتی که توسط این کانتینرهای یخچالی حمل می‌شود شامل میوه، گل و گیاه بوده و مورد نیاز کشورهای سی آی اس (کشورهای همسود مستقل) نظیر روسیه و قزاقستان است. وی ادامه داد: با فعال شدن این شبکه حمل‌ونقل کانتینری در بندر آسـتارا برای ۷۵ نفر به صورت مسـتقیم شغل ایجاد می‌شـود و از طریق این شبکه، محصولات کشاورزی شـمال غرب کشور از اسـتان‌های اردبیل، آذربایجان غربی، آذربایجان شـرقی و گیلان از بندر آستارا صادر خواهد شد.

فرماندار آسـتارا هم گفت: تاکنون امکان حمل و نقل دریایی با کانتینرهای یخچالی در این بندر فراهم نبود.

عباس صابر از صادرکنندگان و واردکنندگان تره‌بار و کیوی خواسـت، با برنامه زمان‌بندی شده از طریق بندر آسـتارا به صادرات و واردات کالاهای خود اقدام کنند.

سند کمپانی و شناسنامه مالکیت(برگ سبز) خودروی سواری پژو ۲۰۶ مدل ۱۳۸۹ به رنگ سفید- روغنی به شماره انتظامی ۱۵۲ ی ۱۹- ایران ۷۲ به شـماره موتور ۱۴۱۸۹۰۷۴۷۲۰ و شـماره شاسـی NAAP۰۳ED۴B J۴۸۴۲۸۷ متعلق به آقای یـزدان بوداغی مالیدره مفقود گردیـده از درجه اعتبار ساقط است

لهستان

## ممنوعیت «سقط جنین» برای مبارزه با کاهش جمعیت

**با توجه به اینکه لهستان یکی از کشورهای اروپایی دچار کاهش شدید نرخ باروری است، دادگاه عالی این کشور طی حکمی «سقط جنین» را حتی در صورت بیماری مادرزادی، ممنوع اعلام کرد.**

به گزارش خبرگزاری تسنیم، دادگاه عالی

لهستان طی حکمی سقط جنین حتی در صورت بیماری مادرزادی را ممنوع اعلام کرد.

حکم جدید دادگاه عالی لهستان قطعی و لازم الاجراست و به این ترتیب سقط جنین تقریباً به طور کامل در لهستان ممنوع خواهد شد.

لهستان یکی از کشورهای اروپایی دچار کاهش نرخ باروری است و با بحران جمعیتی و بالا رفتنِ میانگین سنی مواجه شده است.

به گزارش «world population review» از حدود سال ۱۹۹۹، جمعیت لهستان به آرامی در حال کاهش است و در حال حاضر به ۳۸،۵۷ میلیون نفر کاهش یافته است؛ انتظار می‌رود در دهه‌های آینده جمعیت این کشور با سرعت بسیار بیشتری کاهش یابد و در پایان این قرن به ۲۳،۱۷ میلیون نفر کاهش یابد.این بدان معناست که لهستان تقریباً ۴۰ درصد از جمعیت خود را تا پایان قرن از دست خواهد داد.

کره جنوبی

## پدر «سامسونگ» درگذشت

**«لی کان هی» که سامسونگ کره‌جنوبی را به یک قدرت جهانی تبدیل کرد، در ۷۸ سالگی درگذشت.**

به گزارش خبرگزاری فارس به نقل از رویترز، بنا بر اعلام شرکت سامسونگ، «لی کان هی»، که سامسونگ الکترونیک

KS.۰۰۵۹۳۰ را به عنوان یک قدرت جهانی در تلفن‌های هوشمند، تراشه‌های حافظه و تلویزیون‌ها مبدل ساخته است، روز یکشنبه پس از گذراندن بیش از ۶ سال بیماری در بیمارستان و در پی حمله قلبی درگذشت. «لی کان هی» در سال ۱۹۸۷ ریاست سامسونگ را برعهده گرفت. شعار وی،«برتری کیفیت بر کمیت» بود. همین شعار سامسونگ الکترونیک را به بزرگترین تولیدکننده تلفن‌های هوشمند، تراشه‌های حافظه و تلویزیون در جهان بدل کرد. سامسونگ در سال ۱۹۳۸ ایجاد شد. «لی» در سال ۱۹۶۸ به این تجارت خانوادگی پیوست و پس از مرگ پدرش ریاست آن را برعهده گرفت.

رهبر کاریزماتیک گروه سامسونگ، نه تنها این شرکت را به بزرگترین مجتمع کره جنوبی بلکه به عنوان رقیب اصلی «اپل» غول الکترونیکی آمریکا تبدیل کرد. «لی» در تبدیل تجارت کوچک پدرش به بزرگترین مجموعه اقتصادی کره جنوبی که در زمینه‌های مختلف از جمله بیمه و حمل‌ونقل فعالیت داشت، نقش مهمی ایفا کرد.

گفتنی است وی در اواخر عمر به اتهام رشوه خواری و فرار مالیاتی محکوم شده بود.

ویتنام

## افزایش تلفات سیلاب به ۱۳۰ نفر

**شمار جان‌باختگان سیل و حوادث مرتبط با آن در چند هفته اخیر در ویتنام به ۱۳۰ نفر افزایش یافته است.**

به گزارش خبرگزاری ایسنا، سازمان مقابله با حوادث غیرمترقبه ویتنام اعلام کرد؛ شمار قربانیان بارندگی‌های شدید موسمی که منجر به جاری شدن سیل و رانش زمین در استان‌های کوانگ، توا تین-هوئه و کوانگ نام شده‌است تاکنون به ۱۳۰ تن افزایش یافته است.

همچنین در حوادث مرتبط با سیل ۱۸ نفر مفقود شده‌اند که عملیات جست‌وجو و نجات آنها همچنان ادامه دارد.

حدود هزار و ۵۰۰ هکتار شالیزار و حدود ۸ هزار هکتار زمین زراعی زیر آب مانده و حدود ۹۳۵ هزار راس دام و طیور نیز تلف شده‌اند.

همه ساله صدها نفر در ویتنام در جنوب شرق آسیا بر اثر بارش‌های سیل آسا جان خود را از دست می‌دهند.

آمریکا

## ماسکی برای کشتن کرونا

**محققان موسسه فناوری ماساچوست آمریکا ماسکی برای صورت طراحی کردند که دارای یک توری مسی است و با گرم شدن ویروس کرونا را در هوا می‌کشد.**

به گزارش خبرگزاری ایرنا به نقل از

روزنامه دیلی میل، این ماسک صورت به جای فیلتر کردن ذرات ویروس کرونا با عبور دادن هوایی که تنفس می‌شود از میان یک توری مسی که تا دمای ۱۹۴ درجه فارنهایت (۹۰ درجه سانتیگراد) گرم می‌شود، ذرات ویروس کرونا را می‌کشد. این توری مسی درون عایقی به نام «نئوپرین» قرار دارد. نئوپرین ماده‌ای عایق است که مانع از گرم شدن بیش از حد ساختار بیرونی ماسک می‌شود. ایده این ماسک این گونه است که همان‌طور که کاربر ماسک را می پوشد و عملیات دم و بازدم را انجام می‌دهد، هوا به طور مکرر از این توری مسی عبور می‌کند و هر ذره ویروسی که در این هوا وجود داشته باشد از بین می‌رود. چنین ماسکی می تواند برای متخصصان مراقبت‌های بهداشتی و افراد در شرایطی مانند اتوبوس شلوغ که دستیابی به فاصله اجتماعی چالش برانگیز است، مفید باشد. همچنین پس از استفاده از این ماسک نیازی به دورانداختن یا ضدعفونی کردن آن نیست.

مایکل استرانو استاد مهندسی شیمی ام. آی. تی درمورد این ماسک گفت: ماسک هایی که اکنون استفاده می کنیم برای گرفتن برخی ویروس‌ها طراحی شده‌اند. آنها از ما محافظت می‌کنند اما هیچ کس تاکنون به فکر غیرفعال کردن ویروس و استریل کردن هوا نبوده است که این موضوع باعث تعجب من شد. وی معتقد است درصورتی که این ماسک باتری دار به مرحله تجاری سازی برسد، قیمت آن به مراتب بیشتر از ماسک‌های پارچه‌ای یا ماسک‌های جراحی و N۹۵ است. محققان موسسه فناوری ماساچوست اکنون طراحی این ماسک را به ثبت رسانده و ساخت نمونه‌های اولیه آن را آغاز کرده‌اند تا بعد آن تحت آزمایش‌های فیزیکی قرار گیرد.

۵۰ درصد کارمندان در تهران تا پایان آبان ماه دورکار شدند

# تعطیلی یک هفته‌ای ۳ گروه از مشاغل در ۴۳ شهر بحرانی

**سخنگوی وزارت بهداشت گفت: در ۴۳ شهرستان بحرانی کشور که بیشترین میزان ابتلا به کرونا را دارند، از روز دوشنبه به مدت یک هفته محدودیت‌های شدید اعمال می‌شود.**

به گزارش وبدا، سیما سادات لاری اظهارداشت: براساس اعلام کمیته‌های درمان و اجتماعی امنیتی در ۴۳ شهرستان بحرانی کشور که بیشترین میزان ابتلا به کرونا را دارند، به مدت یک هفته محدودیت‌های شدید اعمال می‌شود و در صورت لزوم در هفته بعد نیز این محدودیت‌ها اعمال خواهد شد.

لاری درباره دستور رئیس‌جمهوری درباره اعمال محدودیت‌ها در شهرهای بحرانی کرونا افزود: این محدودیت‌ها در گروه مشاغل دو، سه و چهار از روز دوشنبه پنجم آبان ماه به مدت یک هفته اعمال می‌شود.

وی ادامه داد: شهرستان‌های آذرشهر، جلفا، چاراویماق، عجب شیر، مراغه و مرند از استان آذربایجان شرقی، شهرستان‌های پیرانشهر، ماکو و مهاباد از استان آذربایجان غربی، شهرستان‌های خوانسار، سمیرم، شاهین شهر و میمه، گلپایگان و نجف آباد از استان اصفهان و شهرستان‌های ایوان و دره شهر از استان ایلام، شهرستان‌های دماوند و ورامین از استان تهران، درگز از استان خراسان رضوی، مسجد سلیمان از استان خوزستان، خرمدره از استان زنجان، شاهرود از استان سمنان، استهبان از استان فارس، بانه و بیجار از استان کردستان، بافت، بردسیر و رفسنجان از استان کرمان، اسلام آباد غرب، پاوه و گیلان غرب از استان کرمانشاه، گچساران از استان کهگیلویه و بویراحمد، الیگودرز، پلدختر، دورود و کوهدشت از استان لرستان، دلیجان از استان مرکزی، تویسرکان، رزن و نهاوند از استان همدان، ابرکوه، خاتم و مهریز از استان یزد مشمول اعمال محدودیت‌ها خواهند بود.

**دورکاری ۵۰ درصدی در تهران**

سخنگوی وزارت بهداشت بیان کرد: همچنین در جلسه روز پنجشنبه گذشته رئیس‌جمهوری با رؤسای کمیته‌های ستاد ملی مقابله با کرونا مقرر شد که بر اساس پیشنهاد وزارت بهداشت و کمیته امنیتی اجتماعی و انتظامی ستاد ملی مقابله با کرونا، از روز دوشنبه (امروز) تا پایان آبان ماه، حضور کارکنان دولت و دستگاه‌های اجرایی در تهران تا ۵۰ درصد کاهش پیدا کند.

لاری افزود: بر اساس دستور رئیس‌جمهوری، این اقدام به ترتیبی خواهد بود که با استفاده از روش‌های الکترونیک و دورکاری، ارائه خدمات با مشکلی مواجه نشود.

**فعالیت کدام شغل‌ها از امروز ممنوع است؟**

بر اساس مصوبه ابلاغی ستاد ملی مدیریت و مقابله با بیماری کرونا مشاغل به چهار گروه تقسیم شده‌اند که بر مبنای وضعیت شهرها به فعالیتشان ادامه می‌دهند. در این مصوبه چهار رنگ برای نشان دادن وضعیت شیوع کرونا در استان‌های مختلف مشخص شده و مطابق آن رنگ برای فعالیت چهار گروه شغلی در آن استان‌ها تصمیم‌گیری می‌شود. به عنوان مثال در شرایط سفید هر چهار گروه فعالیت دارند، در شرایط نارنجی گروه سه از فعالیت منع شده است، در شرایط زرد فعالیت گروه چهار ممنوع شده و در شرایط قرمز تنها گروه یک امکان فعالیت دارد.

به گزارش ایسنا، فهرست کسب و کارها و گروه شغلی دو که کمی گسترده‌تر است و از امروز مشمول اعمال محدودیت می‌شود، به مراکز خرید، پاساژها، مال‌های فروش غیرمواد غذایی، مراکز شماره گذاری اتومبیل، مراکز تهیه و طبخ غذا با پذیرش مشتری، مراکز متبرکه و زیارتگاه‌ها، مساجد و مصلی‌ها، مراکز تمرین و انجام مسابقات ورزشی، مراکز فروش لوازم خانگی، قنادی و شیرینی فروشی‌ها، آب میوه و بستنی فروشی‌ها، آرایشگاه‌های مردانه، بازار فروش خودرو، فرش و موکت فروشی‌ها، خدمات چاپ دیجیتال، تزیینات داخلی ساختمان، کادویی فروشی‌ها، اسباب بازی فروشی‌ها، عمده‌فروشی و خرده‌فروشی پوشاک، پارچه فروشی‌ها، پرده سراها، مراکز فروش مبلمان، کیف و کفش، مراکز فروش لوازم التحریر، خیاطی و خرازی، آتلیه و عکاسی‌ها، مشاوران املاک، فروشگاه‌های لوازم آرایشی و بهداشتی و مراکز فروش و عرضه خشکبار و آجیل اختصاص دارد.

گروه شغلی سه، مدارس، دانشگاه‌ها، حوزه‌های علمیه، آموزشگاه‌های فنی حرفه‌ای، زبان‌سراها، آموزشگاه‌ها و کتابخانه‌ها، مهدهای کودک، استخرهای سرپوشیده، سینما و تئاتر، موزه‌ها و باغ موزه‌ها، تالارهای پذیرایی، آرایشگاه‌های زنانه و سالن‌های زیبایی و کاهش فعالیت مترو و حمل‌ونقل عمومی درون شهری را شامل می‌شود.

گروه شغلی چهارم نیز شامل همایش‌ها، برگزاری مراسم اجتماعی، فرهنگی و مذهبی، مدارس شبانه‌روزی، باشگاه‌های ورزشی مربوط به ورزش‌های پر برخورد از جمله کشتی، کاراته و جودو، کافه‌ها، چایخانه‌ها و قهوه خانه‌ها با عرضه مواد دخانی، باغ وحش‌ها، شهربازی‌ها و مراکز تفریحی آبی می‌شود.

محدودیت‌ها در گروه‌های شغلی پیش گفته در حالی از امروز اعمال می‌شود که تنها گروه شغلی یک امکان ادامه فعالیت دارد؛ بر این اساس مشاغل حیاتی و ضروری مرتبط با زندگی روزمره مردم نظیر مراکز امدادی و درمانی، اورژانس‌ها، مراکز امنیتی، مراکز اداری و خدماتی، فروشگاه‌های زنجیره‌ای، سوپرمارکت‌ها و مراکز تامین ارزاق و مایحتاج عمومی، نانوایی‌ها و داروخانه‌ها طی این مدت باز هستند و می‌توانند به فعالیت و ارائه خدمات بپردازند.

**وزیر بهداشت: تصمیمی برای تعطیلی حرم‌ها گرفته نشده است**

وزیر بهداشت در گفت‌وگو با خبرگزاری فارس درخصوص تصمیمات جدید ستاد مقابله با کرونا برای تعطیلی حرم‌های متبرکه، اظهار داشت: تغییری در تصمیمات ستاد کرونا برای تعطیلی این اماکن مقدس ایجاد نشده است و کارشناسان ما درحال انجام مطالعات بر روی اجرای بهتر پروتکل‌های بهداشتی در این اماکن هستند.

سعید نمکی افزود: کماکان صحن حرم‌ها با نظارت‌های بهداشتی باز است و ما بر رعایت پروتکل‌های بهداشتی، فاصله‌گذاری، عدم تجمعات باز صحن‌ها نظارت خواهیم داشت.

نمکی با بیان اینکه محدودیت‌های اعلام شده برای یک هفته اجرایی خواهد شد و وضعیت را بررسی خواهیم کرد، ادامه داد: نظارت‌ها بر رعایت پروتکل‌ها از طریق دانشگاه‌های علوم پزشکی و کارشناسان بهداشت محیط صورت خواهد گرفت.

وی در پاسخ به این پرسش که واکسن‌های آنفلوآنزا چه زمانی در داروخانه‌ها توزیع خواهد شد، گفت: مسئولان تمام تلاش خود را به کار بسته‌اند تا این محموله‌ها به کشور وارد شود و امیدواریم طی روزهای آتی این اتفاق رخ دهد.

زالی:

# آمار مرگ و میر کرونا در تهران همچنان افزایشی است

**فرمانده ستاد مقابله با بیماری کرونای کلانشهر تهران گفت: ۶ هزار و ۵۰ نفر در بیمارستان‌ها و مراکز درمانی استان تهران با تشخیص کرونا بستری هستند که هزار و ۸۰۰ بیمار در بخش‌های مراقبت‌های ویژه قرار دارند.**

به گزارش خبرگزاری صدا و سیما، علیرضا زالی، روز گذشته در نشست هماهنگی در چارچوب اجرای منویات و فرمایش‌های رهبر انقلاب مبنی بر اقدامات حداکثری برای مقابله با بیماری کرونا در پایتخت که با حضور فرمانده سپاه تهران، مدیران مساجد و رؤسای دانشگاه‌های علوم پزشکی و نماینده‌ای از شهرداری تهران برگزار شد، اظهارداشت: از نظر مرگ و میر نیز نسبت به روزهای گذشته کاهشی مشاهده نمی‌شود و همچنان آمارها در تهران افزایشی است و همه اقداماتی که برای مقابله با بیماری صورت می‌گیرد سه تا چهار هفته طول می‌کشد تا اثر کاهشی خود را نشان دهد.

زالی افزود: به ستاد ملی مقابله با کرونا قول داده‌ایم در انتهای هر هفته تحلیل عمیقی از وضع بیماری در تهران و میزان اثربخشی مداخلاتی که صورت می‌گیرد، داده شود تا اطلاعات دقیق تری در این زمینه جمع‌آوری کنیم.

**استفاده از ظرفیت مساجد و بسیج برای مبارزه با کرونا**

وی ادامه داد: امروزه برخی از محله‌ها در تهران می‌تواند کانون انتشار بیماری کرونا باشد که بنا بر فرمایش رهبری باید نگاه ویژه‌ای به محلات تهران داشته باشیم. فرمانده ستاد مقابله با بیماری کرونای کلانشهر تهران گفت: در شهر تهران ۳۵۴ محله وجود دارد که باید یک برنامه‌ریزی و ترسیم نقشه‌ای در حوزه بهداشتی و درمانی با محوریت مساجد و کمک نیروهای بسیجی و داوطلب داشته باشیم. مساجد نقاط معروف و شناخته شده‌ای در محله‌ها محسوب می‌شود و ما باید از این ظرفیت به خوبی استفاده کنیم.

زالی با بیان اینکه باید محله‌ها را به خوبی از نظر انتشار بیماری کرونا و دیگر مسائل آسیب شناسی کنیم، اظهارداشت: آموزش همگانی باید بهتر از گذشته انجام شود و امروزه سازمان بهداشت جهانی تاکید جدی به موضوع آموزش همگانی دارد.

وی تاکید کرد: اقدامات بازدارنده شکل جدیدی به خود می‌گیرد، بنابراین آموزش‌ها باید بهتر از قبل شود تا میزان تاب آوری مردم در تهران افزایش پیدا کند.

فرمانده ستاد مقابله با بیماری کرونا کلانشهر تهران افزود: با اجرای طرح آزمایشی بر روی ۵۴ هزار نفر از ساکنان شهر تهران ما نقاط آلوده را شناسایی کردیم و اقدامات پیشگیرانه درخصوص عدم انتشار بیماری کرونا انجام گرفته است.با کمک مراقبان بهداشت، فهرست بیماران با تست کرونای مثبت در اختیار بسیج و نیروهای داوطلب قرار می‌گیرد.

**نوع غربالگری تغییر پیدا می‌کند**

زالی ادامه داد: ما باید در انتهای هفته تحلیلی درخصوص میزان ابتلای افراد در محلات داشته باشیم. در آینده بنا بر فرمایش رهبری نوع غربالگری تغییر پیدا می‌کند و مراقبان سلامت در محله‌ها کار شناسایی بیماران را انجام خواهند داد.

وی افزود: در آینده میزان تست pcr افزایش پیدا می‌کند، اما این موضوع بدین معنا نیست که هر فردی به مراکز بهداشتی بیاید از او تست خواهیم گرفت.اگر بیماری کرونای فردی مسجل شود از چهار نفر از اعضای خانواده وی و دو نفر از همکاران در وحله اول تست می‌گیریم که این تست در مرحله بعدی از ده نفر از اطرافیان فرد بیمار گرفته خواهد شد.

## کیت‌های تشخیص سریع کرونا تا ماه آینده تولید می‌شوند

**مدیر کسب و کار یک شرکت دانش‌بنیان از تولید کیت‌های تشخیص سریع در این شرکت خبر داد و گفت: این کیت‌ها تا ماه دیگر در خط تولید قرار می‌گیرند.**

وحید یونسی، مدیرعامل توسعه کسب و کار شرکت تولیدکننده کیت‌های تشخیص کووید ۱۹ اظهارداشت: یکی از کیت‌هایی که در این شرکت قرار است به تولید برسد، کیت‌های تشخیص سریع بر اساس آنتی ژن است. یونسی با بیان اینکه این کیت‌ها به سرعت نتیجه را نشان می‌دهند، به خبرگزاری مهر گفت: این کیت‌های سریعRapid هنوز وارد فاز تولید نشده و در حال اخذ مجوز است. وی با بیان اینکه تست‌های رپیدتست در حال تحقیق و توسعه است، افزود: نتیجه این تست‌ها، کمتر از یک ماه دیگر مشخص خواهد شد. به گفته مدیر توسعه کسب و کار این شرکت، این تست‌ها در کشور قابل استفاده است و رئیس‌جمهور هم به تولید و هم به واردات آن‌اشاره کرده است.

یونسی خاطرنشان کرد: این تست‌های سریع، استفاده شخصی ندارند و عمدتاً در مراکز بهداشتی، خانه بهداشت و بیمارستان‌ها می‌توانند از این تست‌ها بهره ببرند. وی بااشاره به مقایسه کیت‌های سریع چینی با این کیت‌های در حال ساخت گفت: کیت‌های سریع چینی ارزش تشخیص ندارند آنها تست آنتی بادی بودند اما این کیت‌های تشخیصی سریع بر اساس آنتی ژن هستند که قرار است به تولید برسند.

مدیرعامل این شرکت با بیان اینکه این کیت‌ها تا ۱۰-۱۵ روز دیگر در حال ارزیابی است، ادامه داد: نهایتاً ماه دیگر این کیت‌ها که ظرف ۱۵ دقیقه کرونا را تشخیص می‌دهند، در خط تولید قرار می‌گیرند. همچنین امکان زیاد دارد که تا ماه دیگر مجوزهای تولید را با توجه به فوریت موضوع اخذ کنیم. وی بااشاره به ظرفیت تولید گفت: ما در این شرکت می‌توانیم ماهانه ۲ الی ۳ میلیون تست تشخیص سریع به تولید برسانیم و نیاز کشور را تامین کنیم.

# فرمانده سپاه: برخورد پلیس با اراذل و اوباش مورد قبول مردم بود

**فرمانده سپاه گفت: برخورد پلیس با اراذل و اوباش بسیار پسندیده و مورد قبول مردم بود؛ باید برخورد مقتدرانه با مجرمان ضمن رعایت حقوق آنها ادامه یابد.**

به گزارش فارس، سرلشکر پاسدار حسین سلامی به اتفاق هیئت همراه برای تبریک هفته نیروی انتظامی در ستاد فرماندهی ناجا حضور یافت و با سردار حسین‌اشتری فرمانده نیروی انتظامی دیدار و گفت‌وگو کرد.

سلامی در این دیدار با تقدیر و تشکر از سرداراشتری فرمانده ناجا گفت: ما به عنوان پاسداران انقلاب اسلامی هیچ انفکاکی بین خود با شما نمی‌بینیم؛ همه ما پاسداران انقلاب اسلامی هستیم اگر چه در دو سازمان جدا قرار گرفته‌ایم اما قلب‌های ما با هم است. وی با بیان اینکه انقلاب اسلامی دشمنان زیادی دارد، افزود: ما برادران واقعی هستیم که کارکردن کوچکترین تعامل ما است؛ ما برای هم ایثار می‌کنیم و برای یکدیگر می‌میریم و به دنبال این نیستیم که کارها را برای خودمان و به اسم خودمان بکنیم. ما برای توفیقات همدیگر دعا می‌کنیم و به خود می‌بالیم.

فرمانده سپاه ادامه داد: امروز تمامی دشمنان و کشورهای متخاصم دست به دست هم دادند تا امنیت کشور را خدشه دار کنند، اما تلاش و زحمات شما موجب شده تا امروز کشور ما در برون مرزها توسط پلیس بین‌الملل و در مرزها توسط پلیس مرزبانی و در داخل توسط سایر عوامل انتظامی، آگاهی، فتا، راهور، پلیس راه کشور و پلیس مبارزه با مواد مخدر از یک امنیت مطلوب برخوردار باشد.

سلامی بااشاره به اینکه نیروی انتظامی درگاه اعتماد به نظام است، گفت: برخورد شما با اراذل و اوباش و برهم‌زنندگان نظم عمومی بسیار پسندیده و مورد قبول مردم بود که باید با هوشیاری و هوشمندی و برخورد مقتدرانه با مجرمان ضمن رعایت حقوق آنها ادامه یابد.

**فرماندهان سپاه و نیروی انتظامی در هر شرایط و مأموریتی کنار هم هستند**

در این دیدار رئیس‌پلیس کشور با تقدیر و تشکر از حمایت‌های فرمانده سپاه پاسداران گفت: دوران طلایی تعامل و همکاری نیروهای مسلح را شاهدیم چراکه در هر شرایط و مأموریتی فرماندهان سپاه و نیروی انتظامی کنار هم هستند.

سردار حسین‌اشتری افزود: تعامل و همدلی بین نیروهای مسلح و سایر بخش‌ها می‌تواند تلاش دشمنان را ناکام و توطئه آنان را خنثی کند و وظیفه همه ما این است که چنین تعامل و همدلی را حفظ و ارتقاء دهیم.

وی تأکید کرد: امروز نیروهای مسلح باعث افتخار کشور هستند و در هر حادثه‌ای در کنار مردم بوده و خواهند بود و مردم هم آنها را دوست دارند.

# رکوردشکنی دوباره کرونا با شناسایی ۶۱۹۱ بیمار جدید

**سخنگوی وزارت بهداشت گفت: مجموع بیماران کووید۱۹ در کشور به ۵۶۸ هزار و ۸۹۶ نفر رسید که تاکنون ۴۵۵ هزار و ۵۴ نفر از آنها، بهبود یافته یا از بیمارستان‌ها ترخیص شده‌اند.**

به گزارش وبدا، سیما سادات لاری دیروز اظهارداشت: از سوم تا چهارم آبان ماه و بر اساس معیارهای قطعی تشخیصی، ۶ هزار و ۱۹۱ بیمار جدید مبتلا به کووید۱۹ در کشور شناسایی شد که دو هزار و ۴۱ نفر از آنها بستری شدند، بر این اساس مجموع بیماران کووید۱۹ در کشور به ۵۶۸ هزار و ۸۹۶ نفر رسید. وی افزود: متاسفانه در طول این مدت، ۲۹۶ بیمار کووید۱۹ جان خود را از دست دادند و مجموع جان باختگان این بیماری به ۳۲ هزار و ۶۱۶ نفر رسید. سخنگوی وزارت بهداشت با بیان اینکه خوشبختانه تاکنون ۴۵۵ هزار و ۵۴ نفر از بیماران، بهبود یافته یا از بیمارستان‌ها ترخیص شده‌اند، ادامه داد: چهار هزار و ۹۶۹ نفر از بیماران مبتلا به کووید۱۹ در وضعیت شدید این بیماری تحت مراقبت قرار دارند. لاری با بیان اینکه تاکنون چهار میلیون و ۷۱۹ هزار و ۵۹۷ آزمایش تشخیص کووید۱۹ در کشور انجام شده است، گفت: استان‌های تهران، اصفهان، قم، آذربایجان شرقی، خراسان جنوبی، سمنان، قزوین، لرستان، اردبیل، خوزستان، کرمانشاه، کهگیلویه و بویراحمد، گیلان، بوشهر، زنجان، ایلام، خراسان رضوی، مازندران، چهارمحال و بختیاری، البرز، آذربایجان غربی، مرکزی، کرمان، خراسان شمالی، همدان، یزد و کردستان در وضعیت قرمز و استان‌های هرمزگان، فارس، گلستان و سیستان و بلوچستان نیز در وضعیت نارنجی و زرد قرار دارند.

فرمانده نیروی انتظامی خبرداد

# هوشمند سازی تمامی خدمات پلیس به شهروندان تا ۱۴۰۰

**فرمانده ناجا بااشاره به اینکه تا سال ۱۴۰۰ تمامی خدمات پلیس هوشمند سازی می‌شود، گفت: یکی از کارهای خوبی که پلیس فتا انجام داده، ایجاد رمز دوم پویا بوده که با انجام آن تا ۶۰ درصد از تخلفات در این بخش کاسته شده است.**

به گزارش ایسنا سردار حسین‌اشتری در آخرین روز از هفته نیروی انتظامی در برنامه تلویزیونی نگاه یک، درباره هوشمندسازی نیروی انتظامی اظهارداشت: نیروی انتظامی یک نهاد امنیتی ـ انتظامی و خدمتگزار است و نیمی از فرصت‌های همکاران ما برای خدمت رسانی به مردم است. ما برای ارائه خدمت باید از روش‌های روز و فناوری‌های نوین استفاده کنیم و سرعت خدمت رسانی را بالا ببریم.

اشتری ادامه داد: در حال حاضر ارائه خدمات الکترونیک نیروی انتظامی به خوبی انجام می‌شود و قبل از اینکه دولت الکترونیک در کشور مطرح شود پلیس به این سامانه‌ها مجهز شده بود.

وی افزود: اصلاح فرآیند هوشمندسازی جزو اولویت‌های ماست و در حال حاضر برای دریافت گذرنامه دیگر نیازی به مراجعه به دفاتر «پلیس+۱۰» نیست البته به شرطی که احراز هویت برای پلیس در سایت POLICE.ir انجام شده باشد و بعد از آن مردم می‌توانند گذرنامه خود را در منازل تحویل بگیرند.

فرمانده ناجا گفت: با برنامه‌ریزی‌های انجام شده تا پایان سال ۱۴۰۰ تمامی خدمات هوشمند خواهد شد و در حال حاضر دریافت گذرنامه، استعلام خروج از کشور، شماره گذاری و تعویض پلاک خودرو، خدمات گواهینامه و خلافی خودرو به صورت هوشمند انجام می‌شود.

اشتری اظهارداشت: در صورت سرقت خودرو دیگر نیازی به مراجعه به کلانتری نیست و افراد می‌توانند از طریق سامانه پلیس اعلام کنند که پلیس در صورت مشاهده، خودرو را متوقف خواهد کرد.

**کاهش ۶۰ درصدی کلاهبرداری‌های اینترنتی با ایجاد رمز دوم پویا**

وی درباره برنامه‌های پلیس فتا نیز گفت: افرادی که در فضای حقیقی یا مجازی تجاوز به حقوق مردم می‌کنند پلیس وظیفه شناسایی و برخورد با آنها را دارد مانند موضوع شرط بندی در فضای مجازی که موجب آسیب رساندن به زندگی بعضی از مردم و جوانان شده است و همچنین کسانی که اوباش‌گری را در فضای مجازی انجام می‌دهند شناسایی و از فعالیت آنها جلوگیری شده است.

فرمانده نیروی انتظامی بااشاره به اینکه کلاهبرداری‌های صورت گرفته در فضای مجازی هم شناسایی شده‌اند افزود: یکی از کارهای خوبی که پلیس فتا انجام داده رمز دوم پویا بوده است که با انجام آن تا ۶۰درصد از تخلفات در این بخش کاسته شد.

اشتری ادامه داد: در فضای حقیقی هم، افرادی که تجاوز به حقوق مردم، تجاوز به عنف و سرقت داشتند و به نوعی بعضی از محیط‌ها را نا امن کرده بودند پلیس با ورود خود،اشراف اطلاعاتی و کار هوشمندانه نسبت به شناسایی و دستگیری این افراد اقدام کرد.

وی تاکید کرد: پلیس با افرادی که در حال نا امن کردن یک محیط هستند در صورت تسلیم نشدن در صحنه، با آنها برخورد جدی و مقتدرانه خواهد کرد.

فرمانده ناجا درباره چرخاندن تعدادی از اراذل هم گفت: مردم از این طرح استقبال کردند و این طرح اثر گذار هم بود.

**پلیس کانادا برای دستگیری «خاوری» همکاری نکرد**

وی همچنین درباره عدم استرداد برخی از متهمان فراری، بیان کرد: مشکل ما دستگاه قضائی و پلیس آن کشورها است که با ما همکاری نمی‌کنند، پروتکل‌هایی برای استرداد مجرمان وجود دارد که هر جا پلیس بین‌الملل به اینترپل اعلام کرد که فردی مجرم است، باید آن متهم به کشور مدنظر استرداد داده شود، در بحث مدیر بانک سرمایه، اینترپل و پلیس آن کشور با ما همکاری کرد البته‌اشراف داشتیم که آن شخص دقیقاً کجا قرار دارد.

به گزارش تسنیم، سرداراشتری خاطرنشان کرد: دو بار تا محل سکونت خاوری رفتیم و حتی به پلیس آنجا (کانادا) گفتیم که محل وی کجاست اما پلیس آن کشور وی را بازداشت نکرد، در همین موضوع استرداد مدیرعامل بانک سرمایه، پلیس اینترپل نیز تعجب کرد که ما از کجا می‌دانیم این متهم در کجا زندگی می‌کند، محل سکونت درصد بالایی از این متهمان شناسایی شده و حتی پلیس آن کشورها محل سکونت آنها را نمی‌داند البته برخی مواقع موضوع حالت سیاسی پیدا می‌کند و همکاری مدنظر صورت نمی‌گیرد.

## توزیع ۸۰ هزار بسته غذایی در طرح آمران سلامت هلال احمر

**سخنگوی جمعیت هلال احمر از توزیع ۸۰ هزار بسته غذایی در بین افراد نیازمند و متاثر از ویروس کرونا در طرح آمران سلامت از پنجم تا پانزدهم آبان‌ماه با هدف دعوت مردم به رعایت پروتکل‌های بهداشتی خبر داد.**

محمد نصیری با اعلام این مطلب در گفت‌وگو با ایرنا، اظهار داشت: این شمار بسته غذایی با اعتباری بالغ بر ۲۴ میلیارد تومان از محل کمک‌های مردمی که به جمعیت هلال احمر شده خریداری و برای توزیع در میان نیازمندان در اختیار تمامی شعب جمعیت هلال احمر در سراسر کشور قرار خواهد گرفت تا در طی این ۱۰ روز در بین افراد نیازمند و متاثر از ویروس کرونا در سراسر کشور توزیع شوند. نصیری ادامه داد: جمعیت هلال احمر این آمادگی را دارد که طبق اهداف راهبردی خود که نجات زندگی افراد، حفاظت از معاش آنها و تقویت بازتوانی پس از سوانح و بحران‌ها پل و رابطی بین توان و توانمندان و نیاز نیازمندان باشد تا افرادی که از بیماری کرونا آسیب دیده‌اند را حمایت کند. وی افزود: در اجرا و برگزاری طرح آمران سلامت از پنجم تا پانزدهم آبان‌ماه از ظرفیت جوانان و داوطلبان پر شور و همراهان همیشگی هلال احمر استفاده خواهد شد.

## بلاتکلیفی ٤ میلیون دوز واکسن آنفلوانزا به دلیل تحریم‌ها

**مدیرکل امور دارو و مواد تحت کنترل سازمان غذا و دارو از ترخیص محموله حدود ۲۰۰ هزار عددی واکسن آنفلوآنزا و تحویل آن به معاونت بهداشت خبر داد.**

سید حیدر محمدی در گفت‌وگو با فارس، بااشاره به روند تأمین واکسن آنفلوآنزا، افزود: محموله تحویل شده به معاونت بهداشتی، برای تزریق به اولویت گروه اول یعنی زنان باردار و بیماران خاص بوده است و هنوز واکسنی برای ارائه به اولویت بعدی در داروخانه‌ها توزیع نشده است. محمدی افزود: به دلیل مشکلات عدیده ناشی از تحریم‌های ظالمانه آمریکا برای انتقال منابع مالی، حمل‌ونقل، بسته شدن کانال‌های انتقال منابع بلافاصله پس از شناسایی و تهدید و تحریم شرکت‌های همکاری‌کننده با ایران، هنوز تکلیف چهار میلیون دوز واکسن آنفلوآنزا مشخص نیست و تلاش‌ها برای تأمین آن با جدیت هرچه بیشتر ادامه دارد. به گفته وی، در صورت تأمین واکسن آنفلوآنزا، در مرحله بعدی سالمندان بالای ۶۵ سال و کودکان بین ۶ ماه تا ۵ سال با ثبت کد ملی، واکسن را از داروخانه‌ها دریافت خواهند کرد.

# پرسه ـ در ـ فضای ـ مجازی

**با پرسه‌ای در فضای مجازی با موضوعات مختلفی روبه‌رو می‌شویم که مورد توجه کاربران قرار گرفته است. انتشار این مطالب به معنی تایید همه آنها از سوی کیهان نیست.**

### در وصف امام عسکری(ع)

■ حامد کاشانی: «امام عسکری علیه‌السلام حتی به سائل ثروتمندی که سرمایه‌اش را پنهان کرده بود صد دینار طلا! بخشید. کاش ما شیعیان این امام مظلوم و غریب حتی بین شیعیان، برای عرض تسلیت به حضرت حجت ارواحنا فداه، نیت کنیم به‌اندازه توانمان دست شیعیان نیازمند و مسلمانان محروم را بگیریم.»

### باز هم سپاه

■ علی رنجبر با انتشار این تصویر نوشت: «سپاه حضرت ولیعصر (عج) خوزستان با کمک جهادی‌های بسیجی داره برای ۱۰۰ خانواده محروم ماهشهری خونه میسازه؛ در کنار خونه‌ها درمانگاه و مدرسه هم در حال ساخته؛ امیدواریم زودتر کار به پایان برسه و این محرومین خونه دار بشن.»

### از این عصبانیت بمیرید

■ محسن محسنی: «اگر هر روز هم توهین و تمسخر کنید، کاریکاتور بکشید و یا زمین را هم که به زمان بدوزید باز هم گرایش به اسلام روز به روز بیشتر می‌شود و خدا نور خودش را کامل می‌کند. از این حقیقت عصبانی باشید و از عصبانیت بمیرید.

**درمکتب امام**

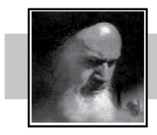

## ذخیره خدا برای بشر

قضیه غیبت حضرت صاحب، قضیه مهمی است که به ما مسائلی می‌فهماند. مِن جمله اینکه برای یک همچو کار بزرگی که در تمام دنیا عدالت به معنای واقعی اجرا بشود در تمام بشر نبوده کسی الاّ مهدی موعود- سلام‌اللهِ علیه- که خدای تبارک و تعالی او را ذخیره کرده است برای بشر. هر یک از انبیا که آمدند، برای اجرای عدالت آمدند و مقصدشان هم این بود که اجرای عدالت را در همه عالم بکنند لکن موفق نشدند.

**صحیفه امام؛ ج۱۲؛ ص۴۸۰ | پیام به ملت ایران؛ ۷ تیر ۱۳۵۹**

## ترک و محدود کردن صلاحیت توسط مقام اداری، تخلف است

یکی از وظایف محوله بر عهده قوه قضائیه، اعمال نظارت قضایی بر اعمال اداری نهادهای ارائه دهنده خدمت عمومی است تا دستگاههای اجرایی به دلیل وجود قدرت عمومی، موجب تضییع حقوق شهروندان نگردند و حکومت قانون در جامعه محقق شود. بخش اعظم این نظارت به موجب قانون اساسی جمهوری اسلامی ایران، در حال حاضر توسط دیوان عدالت اداری و سازمان بازرسی کل کشور اعمال می‌گردد. یکی از جهات نظارت قضایی، خروج و تجاوز از حدود اختیارات است؛ بدین معنا که مقام اداری حدود صلاحیت اعطا شده توسط قانون را نقض کرده و فراتر از آن اعمال اختیار می‌کند اما جهت دیگر نظارت که در عرصه نظارت در کشور ما کمتر مورد توجه قرار می‌گیرد، محدود کردن صلاحیت است؛ بدین معنا که مقام اداری، صلاحیت اعطا شده قانونی خود را اعمال نمی‌کند، به صورت ناقص اعمال کرده یا صلاحیت تشخیصی خود را به صلاحیت تکلیفی تبدیل می‌کند که این محدود کردن صلاحیت در حقوق انگلستان، ذیل عنوان سوءاستفاده از اختیار و در حقوق فرانسه ذیل عنوان‌اشتباه حکمی مقام اداری تحت نظارت قضایی و اعمال ضمانت اجرا قرار می‌گیرد.

در قانون اساسی و قوانین عادی ایران نیز بر اعمال صلاحیت و وظیفه قانونی توسط مقامات اداری تأکید شده است اما در عرصه نظارت قضایی، غالبا رویکرد مثبت آن یعنی تجاوز از حدود صلاحیت مورد رسیدگی و اعمال ضمانت اجرا قرار می‌گیرد و رویکرد منفی یعنی ترک و محدود کردن صلاحیت توسط مقام اداری، معمولاً با نظارت قضایی و روشهای جبرانی همراه نبوده است. ریاست محترم قوه قضائیه در روزهای اخیر با ابلاغ «دستورالعمل نحوه مقابله با ترک وظایف قانونی مدیران و کارمندان و پیشگیری از آن»، این قسمت از تخلفات اداری و نظارت بر آن را نیز محل توجه قرار دادند. در این دستورالعمل، در محدوده وظایف و حدود صلاحیت قانونی(اعم از قانون اساسی و قوانین عادی) سازمان بازرسی کل کشور، دیوان عدالت اداری و سایر نهادها مانند دادستانی کل، راهکارهای اجرایی در حدود مقرره برای اعمال نظارت قضایی بر محدود کردن صلاحیت مقامات اداری در نظر گرفته شده است. این نکته قابل ذکر است که محدود کردن صلاحیت هم درخصوص تصمیمات شخصی و هم نوعی اداری قابل اعمال است؛ با این توضیح که نظر به صلاحیت قانونی دستگاه اداری و مأمور، چه در زمان اعمال تصمیمی موردی، ترک صلاحیت صورت پذیرد و چه وظیفه اعمال تصمیم نوعی مانند وظیفه وضع آیین نامه اجرایی ترک شود، امکان اعمال نظارت قضایی به دلیل ترک صلاحیت قانونی وجود دارد.

نظر به وظیفه اصلی سازمان بازرسی کل کشور در قانون اساسی مبتنی بر نظارت بر حسن جریان امور و اجرای صحیح قوانین، نظارت بر عدم اجرای قانون و ترک صلاحیت قانونی نهادهای تحت شمول سازمان نیز از وظایف آن به شمار می‌رود و سازمان می‌تواند در این موارد نیز علیه دستگاه اجرایی یا مأمور اداری گزارش بازرسی تنظیم کرده و سایر اقدامات پیگیرانه را انجام دهد. نکته قابل توجه آن است که به موجب قانون تشکیل سازمان بازرسی کل کشور، نهادهای تحت نظارت سازمان بازرسی به دستگاههای اجرایی ماده ۵ قانون مدیریت خدمات کشوری محدود نیست و تمام دستگاههایی که تمام یا قسمتی از سرمایه یا سهام آن متعلق به دولت است یا دولت به نحوی از انحاء بر آنها نظارت و کمک می‌کند نیز مشمول نظارت سازمان بازرسی در راستای اجرای صحیح وظیفه قانونی خواهند بود.

ایراد موجود در اعمال این وظیفه توسط سازمان بازرسی کل کشور آن است که اختیار سازمان محدود به نگارش گزارش و اعلام جرم در موارد وقوع جرم می‌شود و نمی‌تواند در موارد تضییع حقوق عامه توسط دستگاه اجرایی و وقوع جرم وارد در دعوا شده و به دفاع از حقوق عامه بپردازد. دیگر محدودیت قانونی سازمان در مواردی است که جرم به وقوع نپیوسته و تنها تخلف اداری مانند ترک و محدود کردن صلاحیت وجود دارد که سازمان، امکان اقامه دعوا در شعب دیوان عدالت اداری را ندارد و نمی‌تواند در موارد وقوع تخلف این چنین دستگاه اجرایی، تخلف دستگاه یا مقام اداری را به دیوان گزارش دهد و علیه دستگاه اجرایی اقامه دعوا کند چرا که شرط اقامه دعوا در شعب دیوان ذینفع بودن است؛ لذا موارد فاقد ذینفع مستقیم مانند حقوق عامه در موارد وقوع تخلف توسط دستگاه اجرایی بلاتکلیف و معطل می‌ماند. در این موارد، تنها امکان ارائه گزارش به دستگاه اجرایی و نهایتا ارائه گزارش تخلف به هیئت رسیدگی به تخلفات اداری بدون امکان پیگیری وجود دارد. این ایراد قانونی در دستورالعمل نیز خود را نشان داده و در ماده ۴ پیشبینی شده که موارد ترک فعل مشاهده شده توسط دیوان عدالت اداری جهت اقدام، به دادستان کل یا سازمان بازرسی اعلام شود؛ در حالی که به موجب قانون اساسی، مرجع احقاق حق مردم در مقابل تظلمات دولت و مأموران آن در وقوع تخلفات اداری، دیوان عدالت اداری است؛ لذا اگر مشکل قانونی شرط ذی نفع مستقیم بودن در دیوان و همچنین نحوه و میزان دخالت سازمان بازرسی کل کشور در قوانین عادی اصلاح گردد، اهداف پیش‌بینی شده در قانون اساسی به نحو مطلوبتری محقق خواهد شد.

**دکتر فاطمه افشاری**
**مدیر گروه حقوق اداری پژوهشگاه قوه قضائیه**

## مشهد و قم درسالروز شهادت امام حسن عسکری(ع) غرق در عزا و ماتم بود

**شهرهای ایران اسلامی بخصوص شهرهای زیارتی و در راس آنها مشهد و قم دیروز در سالروز غروب یازدهمین خورشید امامت و ولایت حضرت امام حسن عسکری(ع) رخت عزا بر تن کرده بودند.**

دیروز مردم ایران در شهادت امام حسن عسکری رخت عزا برتن کرد. امام حسن عسکری در یکی از خفقان‌ترین و تاریک‌ترین دوران خلافت عباسیان زندگی کرد و با روشنگری و فعالیت‌های بی‌نظیر خود علم ولایت و امامت را پس از فقط شش سال امامت در سن ۲۸ سالگی به فرزند خود حضرت مهدی موعود(عج) سپرد. مشهدالرضا دیروز داغدار امامی بود که سال‌ها او را مجبور به اقامت اجاری در سامرا تحت شدیدترین مراقبت‌های حکومتی کردند تا تمام فعالیت‌هایش را محدود و تحت نظر داشته باشند. در چنین روزی مردم ولایت‌مدار مشهد در غم غروب کوتاه خورشید یازدهم یکپارچه در غم و ماتم فرورفته بودند. همچنین بیرق‌های سیاه از شب یکشنبه بار دیگر در شهر قم خودنمایی کرد و حرم مطهر حضرت معصومه(س)، مسجد مقدس جمکران و بقاع متبرکه حال و هوای غریبانه‌ای در شهادت پدر بزرگوار آخرین منجی عالم بشریت و میراث‌دار تمام انبیا و اوصیای الهی داشتند. با تداوم وضعیت بغرنج کرونایی درایران اسلامی، مراسم‌های عزاداری و محافل سوگواری طبق روال سال‌های گذشته انجام نگرفت و برخی از هیئت‌های مذهبی آیین‌های سوگواری خود را از طریق فضای مجازی و شبکه‌های اجتماعی برگزار کردند. مراسم سالانه دسته عزای برخی از علما به مناسبت شهادت امام حسن عسکری(ع) با مخالفت این مراجع تقلید به دلیل شرایط حاد کرونایی امسال لغو شد. این گزارش حاکیست مضجع ملکوتی مشهدالرضا و کریمه اهل‌بیت(س) یکپارچه سیاهپوش بود و طبق گزارش‌های رسیده مردم به رعایت تمام موازین بهداشتی هرکدام در گوشه‌ای از صحن‌های حرم زانوی غم به بغل گرفته و داغدار ماتم امام یازدهم بودند.

**مدیر عامل بنیاد برکت:**

## ۴۷ هزار طرح محرومیت‌زدایی در کشور اجرا می‌شود

**مدیر عامل بنیاد برکت ستاد اجرایی فرمان امام(ره) گفت: این ستاد، اجرای ۴۷ هزار طرح محرومیت‌زدایی را در سراسر کشور اجرا می‌کند که از این تعداد نزدیک به ۲۵ هزار پروژه به اتمام رسیده و تحویل شده است.**

به گزارش ایرنا، امیرحسین مدنی، اظهار داشت: این ستاد در حوزه ساخت مدرسه، مسجد، درمانگاه، راه، آب روستایی، احداث منزل برای محرومان و... فعالیت‌های متعددی را انجام می‌دهد و ۴۷ هزار پروژه را در این زمینه دنبال می‌کند. وی با اشاره به اینکه در استان قزوین ۲۱ مدرسه، هفت مسجد و چندین پروژه خانه عالم احداث می‌شود، گفت: ستاد اجرایی فرمان امام با توجه به محرومیت‌های استان‌ها، اقدامات مختلفی را انجام می‌دهد و به طور قطع، حجم خدمات در استان‌هایی مانند سیستان و بلوچستان و خوزستان بیشتر است. این مسئول اضافه کرد: ستاد اجرایی فرمان امام در پروژه‌هایی شرکت می‌کند که بخش خصوصی هم در آن فعال باشد و پس از احیا و راه‌اندازی واحدهای مورد نظر، آنها را در اختیار سرمایه‌گذار قرار می‌دهد.

وی با اشاره به اینکه امسال ۱۱۰ بنگاه اقتصادی را به این روش تقویت می‌کنیم، گفت: ستاد اجرایی فرمان امام، تسهیلات زیادی را در اختیار متقاضیان در بخش‌های مختلف قرار می‌دهد که این تسهیلات در استان قزوین شامل ۶ طرح می‌شود. مدنی اضافه کرد: امروز روستاها در تامین مایحتاج زندگی خود با مشکلات زیادی روبه‌رو هستند؛ به همین دلیل ستاد اجرایی فرمان امام، برنامه‌ریزی گسترده‌ای را انجام داده و برنامه‌های مختلفی را با مشارکت مردم در زمینه خانوار روستایی اجرایی کرده است. وی گفت: ستاد اجرایی فرمان امام ۱۰ هزار طرح در سال ۹۷، ۳۰ هزار طرح در سال ۹۸ و ۲۸ هزار طرح را در شش ماه نخست امسال در زمینه خانوار روستایی و توسعه روستا انجام داده است.

**دبیر کل مجمع جهانی بیداری اسلامی در بیانیه‌ای تأکید کرد**

# افراط‌گری و هتک حرمت ساحت پیامبر(ص) دو روی یک سکه‌اند

**علی‌اکبر ولایتی، دبیر کل مجمع جهانی بیداری اسلامی با صدور بیانیه‌ای اهانت به ساحت مقدس پیامبر اکرم(ص) در فرانسه را محکوم کرد.**

در پی اهانت به ساحت مقدس پیامبر اکرم(ص) در فرانسه، علی‌اکبر ولایتی، دبیر کل مجمع جهانی بیداری اسلامی با صدور بیانیه‌ای این اقدام را محکوم و تأکید کرد: افراط‌گری و هتک حرمت ساحت پیامبر رحمت(ص)، توسط صهیونیسم بین‌الملل و استکبار جهانی به کار می‌رود.

در این پیام آمده است: پس از محکومیت‌های جهانی در حالی که باید شاهد جمع‌آوری و جلوگیری از چاپ نشریه موهن به ساحت پیامبر اکرم(ص) در فرانسه می‌بودیم اما اعمال برخوردها و استانداردهای دوگانه موجب شد این تفکر شرک‌آمیز و ضد دینی در نظام آموزشی این کشور نیز رسوخ و بروز یافته و تبلیغ گردد. تمامی این رویدادها گواه آن است که رشد روزافزون اسلام‌خواهی و اسلام‌گرایی، وجدان‌های آگاه و بیدار را بر پایه آموزه‌های وحیانی رشد و گسترش داده و موجب گردیده دولتمردان و هدایت‌کنندگان اصلی حرکت شوم به‌صورت علنی وارد میدان گردند و چهره واقعی و ننگین خود را رسوا سازند.

دبیر کل مجمع جهانی بیداری اسلامی تأکید کرد: افراط‌گری و هتک حرمت ساحت پیامبر(ص)، دو روی یک سکه‌اند که توسط صهیونیسم بین‌الملل و استکبار جهانی علیه اسلام ناب به کار بسته شده است. در افراطی‌گری جسم انسان‌ها و در اهانت، روح و تفکر بشریت هدف قرار می‌گیرد، مدعیان دروغین حقوق‌بشر به بهانه آزادی بیان هتاکانه‌ترین اقدامات، جنایت‌ها و خباثت‌ها را انجام می‌دهند و در مقابل کوچک‌ترین مخالفت و انتقاد، سخت‌ترین مجازات‌ها و برخوردها را اعمال می‌دارند و این در حالی است که خود را مدعیان آزادی بیان و حقوق‌بشر نیز می‌نامند.

ولایتی خاطرنشان کرد: گناه بزرگ و نابخشودنی حمایت‌کنندگان از این اقدامات که با نقاب آزادی بیان و مدرنیته، به تأیید و تشجیع اهانت‌کنندگان پرداخته‌اند، مسلماً موجب اندوه و پاسخ مسلمانان، آزادی‌خواهان و عدالت‌جویان در جهان خواهد گردید و اتحاد و انسجام روزافزون مسلمانان، بیداری آحاد جوامع اسلامی، محکومیت جهانی این حرکات شوم و... را که به ارزشمندترین و بالاترین مخلوق بشر اهانت می‌کنند به‌دنبال خواهد داشت.

در پایان بیانیه دبیر کل مجمع جهانی بیداری اسلامی آمده است: مجمع جهانی بیداری اسلامی همان‌گونه که قبلاً نیز بیان داشته است، ضمن محکوم کردن این جنایت و اهانت بزرگ، از تمامی مسلمانان می‌خواهد با حفظ هوشیاری و آگاهی طراحان این توطئه‌های ضد اسلامی را ناکام گذارند.

**مؤاخذه و برخورد با ترک فعل دستگاه‌ها و مدیران کلید خورد**

# ابلاغ دستورالعمل «نحوه مقابله با ترک وظایف قانونی مدیران و کارمندان» توسط رئیس‌قوه قضائیه

**دستورالعمل نحوه مقابله با ترک وظایف قانونی مدیران و کارمندان و پیشگیری از آن، در ۱۲ ماده از سوی رئیس‌قوه قضائیه ابلاغ شد.**

به گزارش خبرگزاری میزان، طی بیش از یک سال و نیم اخیر در دوره تحول در دستگاه قضایی، مقوله ترک فعل‌ها مورد اهتمام مقامات و مسئولان قضایی کشور بوده است و ریاست قوه قضائیه در این زمینه تاکیدات مؤکد و متعدد داشته است.

اما ورود قوه قضائیه به مقوله ترک فعل‌های مدیران و مسئولان تنها به اعلام موضع و اخطار و تذکر منحصر نماند و روز شنبه سوم آبان، «دستورالعمل نحوه مقابله با ترک وظایف قانونی مدیران و کارمندان و پیشگیری از آن»، در ۱۲ ماده از سوی رئیس‌قوه قضائیه ابلاغ شد.

### تکلیف دادستان‌ها برای پیگیری ترک فعل‌های خسارت‌بار

در بند الف ماده ۳ دستورالعمل مزبور، دادستان‌های سراسر کشور مکلف شده‌اند،ترک فعل‌های مدیران و مسئولان دستگاه‌های اجرایی را که سبب بروز خسارت و صدمه به اموال عمومی و حقوق اساسی مردم می‌شود، پیگیری ویژه کنند.

### تعقیب مسئولی که در پیشگیری از بروز سوانح و بلایای طبیعی اقدام نکرده است

اما در بند ب ماده ۳ دستورالعمل مزبور نیز به موضوع ترک فعل‌هایی پرداخته شده که در هنگام بروز سوانح و بلایای طبیعی نظیر سیل و زلزله، برجسته می‌شوند و نمونه مشابه آن در سیل فروردین ۹۸ بروز و ظهور داشت.

در بند مورد اشاره درج شده که در مواردی که تصمیمات اداری مدیران و مسئولان یا ترک فعل یا تأخیر ناموجه آنان در اقدامات فوری امدادی یا نحوه مدیریت سوانح و بلایای طبیعی به‌گونه‌ای باشد که زمینه‌ساز وقوع خسارت به منابع و اموال عمومی یا سلامت شهروندان شود، دادستان‌های سراسر کشور مکلف‌اند ضمن اعلام مراتب به سازمان بازرسی کل کشور با انجام اقدامات پیشگیرانه از قبیل تذکر و اخطار و یا تعقیب از حقوق عامه مردم صیانت کنند.

### گزارش‌های نظارتی هشدار دهنده و به‌هنگام

در ماده ۲ «دستورالعمل نحوه مقابله با ترک وظایف قانونی مدیران و کارمندان و پیشگیری از آن» نیز مسئولیت‌های سازمان بازرسی کل کشور در اجرای این دستورالعمل قید شده است؛ در بند الف این ماده آمده که سازمان بازرسی کل کشور موظف به فراهم آوردن زمینه پیشگیری از وقوع جرم و تخلف و سوء جریان احتمالی در دستگاه‌های اجرایی با انجام اقداماتی از قبیل اطلاع‌رسانی و آگاهی‌بخشی و تعامل با مسئولان آن دستگاه‌ها و ارائه گزارش‌های نظارتی هشدار دهنده و به‌هنگام، است.

از بند ب ماده ۲ دستورالعمل مزبور چنین استنباط می‌شود که چنانچه مسئولان دستگاه‌های اجرایی از ترتیب اثر دادن به پیشنهادهای سازمان بازرسی کل کشور در راستای پیشگیری از وقوع جرم و تخلف و سوء جریان احتمالی استنکاف کردند و از همین ناحیه آسیب و خسارتی به بار آمد، سازمان بازرسی کل کشور موظف است مراتب را به مراجع قضایی ذی‌ربط ارجاع دهد و موضوع را تا حصول نتیجه پیگیری کند.

### مؤاخذه دستگاهی که در موارد تضییع حقوق عامه از اقامه دعوی خودداری کند

یکی دیگر از مسئولیت‌های سازمان بازرسی که در ماده ۲ «دستورالعمل نحوه مقابله با ترک وظایف قانونی مدیران و کارمندان و پیشگیری از آن» بر آن تاکید شده، این است که به دستگاه‌های اجرایی که نسبت به اقامه دعوی در مراجع قضایی در موارد تضییع حقوق عامه و منافع بیت‌المال اقدام نمی‌کنند، تذکر دهد.

همچنین وفق ماده قانونی مزبور، چنانچه یک دستگاه اجرایی ظرف مدت متعارف اقدام لازم جهت اقامه دعوی به عمل نیاورد و در نتیجه بر اموال دولتی یا حقوق عمومی خسارت وارد شود، سازمان بازرسی کل کشور باید مراتب را به دادستانی اعلام کند تا دادستانی از دادگاه درخواست جبران خسارت توسط دستگاه اجرایی مورداشاره را به عمل آورد.

### مسئولیت‌های دیوان عدالت اداری

در ماده ۴ «دستورالعمل نحوه مقابله با ترک وظایف قانونی مدیران و کارمندان و پیشگیری از آن» نیز مسئولیت‌های دیوان عدالت اداری در مقابله با ترک فعل‌های مدیران و مسئولان درج شده است و در بند الف آن قید شده که چنانچه ترک فعل مدیران دستگاه‌های اجرایی دارای وصف مجرمانه یا متضمن تضییع حقوق عمومی یا خسارت به اموال یا منافع عمومی باشد، دیوان عدالت اداری باید حسب مورد مراتب را جهت اقدام قانونی به دادستان کل کشور یا سازمان بازرسی کل کشور یا دیوان محاسبات اعلام کند.

### احصاء مصادیق وظایف و اختیارات قانونی دستگاه‌ها در حوزه حقوق عامه

مطابق ماده ۵ دستورالعمل مزبور، به دادستان کل کشور مسئولیت داده شده که با همکاری سازمان بازرسی کل کشور و افراد صاحب نظر، مصادیق وظایف و اختیارات قانونی دستگاه‌ها در حوزه حقوق عامه که از اهمیت زیادی برخوردار است را احصا و در اختیار دادستان‌ها قرار دهد.

### صدور فوری و خارج از نوبت قرارِ تعطیلی واحدی که احتمال بروز خطر یا حادثه در آن می‌رود

اما در ماده ۶ «دستورالعمل نحوه مقابله با ترک وظایف قانونی مدیران و کارمندان و پیشگیری از آن» به موردی اشاره شده که عمل به آن می‌تواند از بروز حوادثی نظیر پلاسکو و کلینیک سیناجلوگیری کند؛ در ماده مزبور قید شده که در صورتی که بازرسان کار یا کارشناسان بهداشت، موضوع ماده ۱۰۵ قانون کار، مصوب ۱۳۶۹ در بازرسی از کارگاه‌ها، احتمال بروز خطر یا حادثه را در اثر عدم رعایت موازین و مقررات اطلاع دهند، با اعلام مقام مسئول، دادستان به قید فوریت و خارج از نوبت قرار تعطیل و لاک و مهر صادر می‌کند.

«دستورالعمل نحوه مقابله با ترک وظایف قانونی مدیران و کارمندان و پیشگیری از آن» متضمن موارد کارگشایی است که عمل به آنها در راستای احیای حقوق عامه و پیشگیری از بروز حوادث غیرمترقبه بسیار مثمرثمر خواهد بود.

**علی‌رغم اجرای ۳۹ دستور این نهاد**

# سیاسی کاری FATF علیه ایران همچنان ادامه دارد

سرویس سیاسی-

**علی‌رغم اینکه دولت در اقدامی پیش دستانه، ۳۹ بند از ۴۱ دستور FATF را اجرا کرده است، این سازمان بین دولتی، به هیچ عنوان به وعده‌های نسیه خود عمل نکرده و ایران را از فهرست سیاه خارج نکرد.**

گروه ویژه اقدام مالی (FATF)، مجمع عمومی خود را از روز چهارشنبه هفته گذشته تا روز جمعه برگزار کرد و تصمیم گرفت تا ایران و کره شمالی را در فهرست سیاه خود نگه دارد و به ادعای خود، محدودیت‌های سخت‌تری بر کشورهایی که در زمینه پولشویی و تامین تروریسم همکاری نمی‌کنند، اعمال کند.

بر اساس اعلام آسوشیتدپرس و رویترز، مارکوس پلیر، رئیس FATF گفت با توجه به اینکه وضعیت این دو کشور تغییر نکرده است، همچنان در فهرست سیاه می‌مانند.

وی گفت کشورهایی نظیر کره شمالی و شبکه‌شان در دور زدن تحریم‌ها زیرک‌تر شده‌اند از این رو مقامات باید نیز زیرک‌تر شوند.

### اجرای کامل ۳۹ بند توسط دولت

غلامرضا مصباحی مقدم، عضو مجمع تشخیص مصلحت نظام در روزهای گذشته گفت:«تا امروز ۳۹ بند از ۴۱ بند FATF را عمل کرده‌ایم و این در حالی است که FATF هیچ اقدام مثبتی در مورد کشور ما انجام نداده است.»

مصباحی مقدم افزود: «از دو بندی که مانده یک بند در مورد کنوانسیون پالرمو و بند دیگر درباره کنوانسیون CFT است و جالب اینجاست که همه کسانی که می‌گویند باید به FATF می‌پیوستیم اصلا نمی‌دانند و یا متوجه نیستند که این موضوع FATF چی هست و چه بندهایی دارد و چند بندهایی را عمل کردیم و چه بندهایی را عمل نکردیم.»

وی در ادامه گفت: «از مدعیان، یک سؤال داریم آنهم این است که اگر ما به CFT و پالرمو بپیوندیم آیا بانک‌هایی که در خارج از کشور در حال حاضر با ما کار نمی‌کنند به کارشان با ما ادامه خواهند داد یا خیر؟حقیقت این است که آنها این کار را نخواهند کرد، چون در اثر تهدیدهای آمریکا مبنی بر تحریم کشور ما، آمریکایی‌ها به بانک‌های خارجی گفته‌اند یا باید با ما کار کنید یا با ایران و به شرکت‌ها هم گفته‌اند یا با آمریکا کار می‌کنید یا با ایرانی‌ها.»

عضو مجمع تشخیص مصلحت نظام اظهار داشت: «همه بانک‌ها و شرکت‌ها اگر با ایران معامله و یا مبادله‌ای داشته باشند مشمول تحریم‌های آمریکا می‌شوند پس این تهدید آمریکا بالا سر تمام بانک‌ها و شرکت‌های همه کشورها وجود دارد و به این ترتیب آنها قدمی در ارتباط مالی با ما بر نخواهند داشت.»

مصباحی مقدم خاطرنشان کرد: «FATF می‌گوید شما به هر ۴۱ تعهد عمل کنید بعد ما تصمیم می‌گیریم که شما مشمول تهدیدها و تحریم‌های جدید می‌شوید یا خیر و وعده‌ای هم نمی‌دهند که در مقابل تهدیدها و تحریم‌های آمریکا از ما حمایت کنند.»

رفتار دولت در مقابل FATF در حقیقت تکرار «اجرای اقدامات نقد در مقابل وعده‌های نسیه» است؛ روندی که در برجام به وقوع پیوست و خسارت‌های فراوانی به کشور وارد کرد.

### تجربه عبرت آموز کره شمالی

یکی از ادعاهای پرتکرار حامیان FATF این است که تمام کشورهای جهان به غیر از ایران و کره شمالی عضو کارگروه اقدام مالی هستند. بزک‌کنندگان FATF در ادامه این ادعا، این‌گونه وانمود می‌کنند که مخالفان FATF در پی این هستند تا ایران را به کره شمالی تبدیل کنند.

این در حالی است که بررسی تجربه کره شمالی نشان می‌دهد که اتفاقا جریان غرب‌گرا با فشار و تحمیل لوایح استعماری FATF قصد دارند ایران را در مسیر غلط کره شمالی بیندازد. چرا که یک بررسی ساده نشان می‌دهد با وجود پیوستن کره شمالی به پالرمو و CFT، نام این کشور از لیست سیاه FATF خارج نشده است.

کره شمالی در ۲۵ جولای ۲۰۱۳ عضو کنوانسیون CFT شده و از ۱۷ ژوئن ۲۰۱۶ نیز رسما عضو کنوانسیون پالرمو شده است، اما امروز کماکان در لیست سیاه FATF قرار دارد و تغییری در وضعیت این کشور ایجاد نشده است.

به گزارش نسیم، بیانیه‌های رسمی FATF حاکی از آن است که پس از پیوستن کره شمالی به کنوانسیون پالرمو و CFT و حل کردن مسئله پولشویی و تامین مالی تروریسم، گروه ویژه اقدام مالی(FATF) بهانه جدیدی را به نام اتهام تامین مالی سلاح‌های کشتار جمعی (هسته‌ای و موشکی) آغاز کرده و با این بهانه اجازه خروج کره شمالی از لیست سیاه را نداده است.

لذا کاملاً روشن است که سرنوشت کره شمالی منتظر ایران است، چرا که با پیوستن به دو کنوانسیون CFT و پالرمو، گروه ویژه اقدام مالی هیچ تضمینی برای خروج ایران از لیست سیاه نمی‌دهد و از گام‌های بعدی سخن می‌گوید. از طرفی نیز به دلیل اینکه برنامه اقدام ایران در حوزه‌های پولشویی و تامین مالی تروریسم است، گام بعدی ایران اجرای یک برنامه اقدام جدید این‌بار در حوزه تامین مالی موشک‌های ایران است. حال باید بپرسیم افراد مدافع الحاق به کنوانسیون‌های استعماری FATF در مجمع تشخیص مصلحت نظام چرا اصرار دارند ایران را تبدیل به کره شمالی دیگری کنند؟

محمدرضا پورابراهیمی، عضو کمیسیون اقتصادی مجلس چندی پیش گفته بود: «از آقای ظریف سؤال کردم و گفتم اگر جمهوری اسلامی ایران، همه تعهدات را بپذیرد آیا هیچ تضمینی وجود دارد که از لیست سیاه افای تی‌اف خارج شود یا اتفاق دیگری رقم می‌خورد. ظریف گفت، خیر هیچ تضمین و تعهدی وجود ندارد.»

### ادعای دروغین مبارزه با پولشویی و تروریسم

FATF ادعا می‌کند که هدف اصلی‌اش، مبارزه با پولشویی و تروریسم است. در حال حاضر و بنابر گزارش‌های رسمی منتشر شده توسط رسانه‌های غربی، ۷۰ درصد پولشویی جهان در آمریکا و اروپا- اعضای اصلی FATF- رخ می‌دهد. از سوی دیگر، افای تی‌اف هیچگاه در مقابل اقدامات تروریستی اعضای خود- از جمله ترور سردار سلیمانی توسط دولت تروریست آمریکا- کوچکترین واکنشی نشان نداد.

FATF - اسفند ۹۷- با انتشار گزارشی صراحتاً اعلام کرد که اجرای مؤثر تحریم‌های مالی هدفمند و شناسایی مسیرهای ایران برای دور زدن تحریم را ذیل رسالت مقابله با اشاعه تسلیحات کشتار جمعی خود تعریف کرده و با جدیت تمام در پی اجرای آن است.

# جلسات مشترک مجلس و دولت به منظور تامین منابع طرح‌های معیشتی و وضعیت ارز

**مجلس در روزهای گذشته جلسات متعددی را به ریاست قالیباف با دولت برگزار کرده که یکی از مهم‌ترین آنها به منظور تامین منابع طرح‌های معیشتی بوده و جلسه دیگر نیز در مورد بررسی وضعیت ارز و حمایت از صادرکنندگان بوده است.**

محمدسعید احدیان، دستیار سیاسی و رسانه‌ای رئیس مجلس در صفحه شخصی خود نوشت: «جلسه مشترک مجلس با دولت برای تامین منابع طرح‌های حمایت معیشتی و تامین سبد کالا هم‌اکنون در حال برگزاری است تا این طرح با تفاهم پیش برود و کار به نتیجه واقعی و ملموس برسد.»

مجلس شورای اسلامی هفته گذشته با بررسی اولویت‌دار طرح حمایت معیشتی و تامین کالاهای اساسی موافقت کرد. بر این اساس قرار است کارت‌های هوشمندی در اختیار سرپرستان خانواده قرار گیرد که با آن به خرید کالاهای ضروری خانواده اقدام نمایند. لازم به ذکر است که این کارت به‌صورت ماهانه شارژ می‌شود.

جلسه مشترک مجلس و دولت که خبر آن توسط دستیار رسانه‌ای قالیباف منتشر شد نیز به منظور تامین منابع مورد نیاز برای این طرح است.

### نتایج سفر به سیستان و بلوچستان

مصطفی طاهری عضو کمیسیون صنایع و معادن مجلس در گفت‌وگو با خبرنگار خبرگزاری خانه ملت با بیان اینکه بیش از ۹۰ درصد مسائل و مشکلاتی که در حوزه صنایع و معادن استان سیستان و بلوچستان در نظارت میدانی از این استان احصا شد، تاکنون رفع شده است، گفت: مشکلات صنایع استان سیستان و بلوچستان به چند دسته تقسیم می‌شود؛ نخست مشکلات صنایع شهرستان زاهدان که با هماهنگی استاندار مقرر شد زیرساخت‌های مورد نیاز برای رفع آنها فراهم شود.

طاهری رسیدگی به مشکلات فولاد مکران را یکی دیگر از موضوعات بررسی‌شده در نظارت میدانی از استان سیستان و بلوچستان توصیف کرد و افزود: این واحد تولیدی به تجهیزات ارزی نیازمند است بنابراین مقرر شد جلساتی با معاونت‌های بانک مرکزی و وزارت صمت به منظور رفع مشکلات برگزار شود، که در حال حاضر ما منتظر مسئولان فولاد مکران برای ارائه اطلاعات و برگزاری جلسات هستیم.

### تصمیمات جدید ارزی در نشست دولت و مجلس

محمدرضا پورابراهیمی از برگزاری نشست مشترک مجلس و دولت درخصوص موضوعات ارزی کشور به ریاست دکتر محمدباقر قالیباف و با هدف ایجاد همکاری مشترک میان دولت و مجلس خبر داد و گفت: در این نشست مدیرکل بانک مرکزی، وزرای اقتصاد، نفت، جهاد کشاورزی و رؤسای کمیسیون‌های تخصصی حضور داشتند.

نماینده مردم کرمان و راور در مجلس شورای اسلامی به تصمیمات اتخاذ شده در این نشست اشاره کرد و افزود: نخست «تشکیل سندیکای صادرکننده خوشنام» برای کاهش محدودیت‌ها و لغو محدودیت‌های ناشی از پیمان‌سپاری ارزی است که اکنون در حوزه صادرات غیرنفتی کشور به‌شدت چالش ایجاد کرده است.

وی دومین تصمیم اتخاذشده در این جلسه را موضوع امکان تهاتر واردات در مقابل صادرات عنوان کرد و توضیح داد: این مهم قرار است با مسئولیت وزارت صمت انجام شود البته بانک مرکزی وظیفه نظارتی خود را درخصوص نرخ ارز و نحوه تسویه انجام خواهد داد.

به گفته پورابراهیمی آنچه اکنون برای واردات کالا محدودیت ایجاد کرده است تکالیف بانک مرکزی بر ارائه ارز مذکور در سامانه نیما است و این عمل صادرات را متوقف کرده است. لذا توافق شد که این امکان از طریق ثبت سفارش فراهم شود، در واقع کالاهای مورد نیاز کشور با اولویت به‌ویژه کالاهای اساسی تامین شوند البته ارز کالاهای اساسیِ جداگانه است و برای نظام ارزی کشور مجدداً تصمیم‌گیری خواهد شد.

وی سومین تصمیم اتخاذشده در این جلسه را امکان تهاتر نفت در مقابل واردات کالا عنوان کرد و افزود: این موضوع با حضور وزیر نفت مورد بررسی قرار گرفت و ان‌شاءالله تا چند روز آینده عملیاتی خواهد شد، همچنین امکان استفاده از ظرفیت فروش نفت و تسهیل عرضه نفت و فرآورده‌های نفتی - که در ماه‌های اخیر تقریبا متوقف شده بود - نیز در دستور کار قرار گرفته است.

رئیس کمیسیون اقتصادی مجلس شورای اسلامی همچنین اضافه کرد: استفاده از ظرفیت دیپلماسی اقتصادی مجلس و دولت برای پیگیری و بازگرداندن منابع قابل توجهی ارز ایران که در کشورهای دیگر وجود دارند از دیگر محورهای مهم مورد بررسی نشست مشترک شب گذشته به‌شمار می‌آید.

**نگاهی به دیروزنامه‌های زنجیره‌ای**

# اصلاح‌طلبان از نداشتن برنامه رنج می‌برند

**سرویس سیاسی-**

روزنامه شرق در شماره پیشین خود در گزارشی با عنوان «بایدن برگ برنده انتخاباتی اصلاح‌طلبان؟» نوشته است: «دوگانه مذاکره- مقابله مهم‌ترین دلیلی بود که حسن روحانی در انتخابات سال ۹۲ توانست با بیش از ۱۸ میلیون رأی، رقبای مقابله‌خواه [!!] خود را پشت‌سر بگذارد و با پیروزی در همان دور نخست انتخابات بر کرسی ریاست‌جمهوری تکیه بزند.»

طیف موسوم به اصلاح‌طلب همواره به تحریف انفعال خود در برابر عزت خواهی جریان اصولگرا پرداخته است. سخن جریان اصولگرا عزت خواهی است به این معنی که لزومی ندارد در مقابل کسانی که به ملت ایران ظلمِ روا می‌دارند سر تسلیم فرود آوریم اما طیف موسوم به اصلاح‌طلب با تفکر انفعالی خود به چنین رفتاری معتقد است که مثلاً فرانسه و شرکت توتال هر خیانتی در قبال ایران مرتکب شوند باز هم این جماعت در نخستین فرصت به سراغ آنها می‌روند. به همین خاطر است که آمریکا و اروپا از رسیدن طیف اصلاح‌طلب به قدرت حمایت می‌کند.

در ادامه گزارش شرق آمده: «درحق

کیهان

دوشنبه ۵ آبان ۱۳۹۹ □ ۹ ربیع الاول ۱۴۴۲ □ ۲۶ اکتبر ۲۰۲۰ □ شماره ۲۲۵۹۴

صفحه آخر

اذان ظهر: ۱۱/۴۸، اذان مغرب: ۱۷/۳۴، نیمه شب شرعی: ۲۳/۰۶، اذان صبح (فردا): ۴/۵۷، طلوع آفتاب (فردا): ۶/۲۲

## تروریست‌ها در کامرون ۸ دانش‌آموز را کشتند، ۱۲ نفر را زخمی کردند

**تروریست‌ها با حمله به مدرسه‌ای در جنوب غربی کامرون حداقل ۸ دانش‌آموز را کشتند و ۱۲ تن دیگر را زخمی کردند.**

مسئولان کامرون می‌گویند افراد مسلح روز شنبه با حمله به مدرسه‌ای در «کومبا» واقع در جنوب غربی کامرون به دانش‌آموزان تیراندازی کرده و ۸ نفر از آنها را به قتل رساندند. به گفته این مسئولان، افراد مسلح که با موتورسیکلت وارد منطقه مذکور شده بودند پس از ورود به مدرسه به سمت دانش‌آموزان تیراندازی کردند. شهر «کومبا» واقع در جنوب غربی کامرون محل فعالیت تجزیه‌طلبان است. آن طور که خبرگزاری فارس نوشته، حدود ۱۲ تن از دانش‌آموزان نیز که قصد داشتند با فرار از پنجره‌های مدرسه خود را نجات دهند، زخمی شده‌اند. هنوز مشخص نیست این حمله به درگیری مستمر بین ارتش و گروه‌های جدایی‌طلب خواهان تشکیل دولت «امبازونیا» در منطقه غربی مرتبط است یا خیر.

## ایندیپندنت فاش کرد؛ نیروهای سرکوب نیجریه در انگلیس تعلیم می‌بینند

**روزنامه انگلیسی ایندیپندنت، می‌گوید به شواهدی دست یافته که نشان می‌دهد دانشکده پلیس انگلیس در خلال سال ۲۰۱۹ با مقامات نیجریه همکاری داشته و نیروهای ویژه پلیس نیجریه که عامل سرکوب اعتراضات اخیر در این کشور هستند در این کشور تعلیم دیده‌اند.**

سخنگوی دانشکده پلیس انگلیس در این باره مدعی شده «سال گذشته دانشکده پلیس تعلیماتی را برای نیروهای اعمال قانون در نیجریه فراهم کرد تا استانداردهای آنها را ارتقاء بخشد، اما این تعلیمات، برقراری نظم عمومی را شامل نمی‌شد». دور جدید اعتراضات نیجریه از سه هفته پیش با قتل یک جوان توسط نیروهای امنیتی و با دعوت گروه‌های مختلف فعالان این کشور آغاز شد. بر اساس گزارش‌های منتشر شده، تاکنون در این اعتراضات ۵۴ نفر جان باخته، صدها نفر زخمی شده و شمار بالایی بازداشت شده‌اند.

# دولت انتقالی سودان فلسطین را با وعده ۸۱ میلیون دلار فروخت!

سرویس خارجی-

**دولت انتقالی سودان پس از چند هفته فشار و تهدید از سوی آمریکا سرانجام وارد روند عادی سازی روابط با رژیم صهیونیستی شد، مسئله‌ای که باعث شده آمریکا نیز وعده کمک ۸۱ میلیون دلاری به نام کمک‌های بشر دوستانه به خارطوم بدهد. مردم و احزاب سودان به شدت عادی سازی روابط با صهیونیست‌ها را محکوم کردند.**

سرانجام تطمیع‌ها و تهدیدهای آمریکا در آستانه انتخابات ریاست جمهوری این کشور به نتیجه رسید و دولت انتقالی! سودان به سومین کشور عربی تبدیل شد که در چند ماه اخیر با رژیم صهیونیستی روابط خود را عادی کرد. پیش از این امارات و بحرین عادی سازی روابط با رژیم صهیونیستی را علنی کرده بودند. دونالد ترامپ رئیس‌جمهور آمریکا، عبدالفتاح البرهان رئیس‌شورای حاکمیت و عبدالله حمدوک نخست‌وزیر دولت انتقالی سودان و بنیامین نتانیاهو نخست‌وزیر صهیونیستی روز جمعه با صدور بیانیه‌ای مشترک اعلام کردند سودان و رژیم صهیونیستی برای عادی‌سازی روابط فی مابین به توافق رسیده‌اند.

در این بیانیه ضمن اشاره به توافق دو رژیم، اعلام شده «دو طرف برای آغاز همکاری‌های اقتصادی و تجاری با تأکید بر بخش کشاورزی با یکدیگر به توافق رسیده‌اند». این توافق برای کشور فقیر سودان ۸۱ میلیون دلار دستاورد داشته(البته در حد وعده) و آمریکا در قالب کمک‌های خیرخواهانه قول داده به خارطوم پرداخت کند. مسئله‌ای که بسیاری را به این نتیجه رسانده که سودان، فلسطین را به ۸۱ میلیون دلار فروخته است. خیانت سودان باعث شده تا جبهه‌ای علیه دولت انتقالی سودان هم در داخل این کشور و هم در منطقه شکل بگیرد. ترامپ برای پیروزی درانتخابات پیش رو، به شدت به چنین شوهایی نیاز دارد.

### واکنش احزاب داخلی سودان

نکته مهم در مورد توافق عادی سازی خارطوم با رژیم صهیونیستی این است که آنها گفته‌اند دولت انتقالی سودان صلاحیت امضای این توافق را ندارد. در این ارتباط، الطیب مصطفی رئیس‌حزب «منبر السلام العادل» در گفت‌وگویی، دولت انتقالی فعلی سودان را در جایگاهی ندانست که بتواند با رژیم صهیونیستی توافق کند. الطیب مصطفی به شبکه المیادین گفت که دولت فعلی از لحاظ قانونی نمی‌تواند چنین توافقاتی را انجام دهد و «عبدالفتاح البرهان»، رئیس‌شورای حاکمیتی در حالی با نتانیاهو دیدار کرد که می‌دانست حق چنین کاری ندارد. او با تأکید بر اینکه، حزب منبر السلام، دولت فعلی سودان را به رسمیت نمی‌شناسد و جزیی از این دولت نیست، از تشکیل جبهه متحد در برابر دولت خارطوم و توافق سازش خبر داد.

این شخصیت سودانی، توافق سازش را «خیانتی به سودان و امت اسلامی و مسجدالاقصی» دانست و گفت که با تمام قدرت در برابر حکومت سودان خواهد ایستاد: «چیزی که بیش از همه ما را متعجب کرد، این بود که نتانیاهو به اسرائیلی‌ها گفت آنها بر پایتخت سه کشور پیروز شده‌اند». حزب «امت» سودان به رهبری «الصادق المهدی» نیز در بیانیه‌ای دولت انتقالی سودان را تهدید کرد در صورت برقراری روابط با رژیم صهیونیستی دیگر این دولت را به رسمیت نمی‌شناسد: «نهادهای وابسته به دولت انتقالی، اختیار قانونی برای تصمیم‌گیری درخصوص برقراری رابطه با رژیم نژادپرست اسرائیل را ندارند».

در این راستا، «الصادق المهدی» اعلام کرد که از حضور در کنفرانس «وزارت امور دینی سودان» در اعتراض به سازش با رژیم صهیونیستی کنار می‌کشد. او در بیانیه کوتاهی گفت که «سازش با رژیم اسرائیل، بر خلاف قانون ملی سودان و بر خلاف التزامات ملی‌گرانه عربی است.» صادق المهدی افزود: «به عنوان فردی که در مقابل حکومت سابق ایستاد تا انقلاب به پیروزی رسید و به عنوان فردی که در تشکیل دوره انتقالی سهیم بود، از حضور در این کنفرانس به نشانه مخالفت با بیانیه مشترک نمایندگان دولت انتقالی با رئیس‌جمهور آمریکا، کنار می‌کشم». او دونالد ترامپ را «تجسم نژادپرستی علیه امت اسلامی و سیاه پوستان» دانست.

دو حزب «المؤتمر» و «البعث» سودان نیز مخالفت خود را با تصمیم رژیم حاکم بر این کشور برای عادی سازی روابط با رژیم صهیونیستی اعلام کرده‌اند. حزب المؤتمر به رهبری «حسن الترابی» در بیانیه‌ای اعلام کرد: «این حزب عادی سازی با اسرائیل را رد می‌کند، اما از حذف نام سودان از فهرست کشورهای حامی تروریسم استقبال می‌کند».

### تشکیل جبهه ضد سازش

از سوی دیگر حزب البعث سودان از اعضای ائتلاف «قوی التغییر» (بخشی از قدرت حاکم) هم گفت که تماس‌ها با گروه‌های سیاسی و اجتماعی سودان را برای تشکیل یک جبهه ملی علیه عادی سازی با رژیم صهیونیستی آغاز کرده است. ائتلاف «الاجماع الوطنی» نیز که دومین فراکسیون حاضر در ائتلاف حاکمیت (ائتلاف نیروهای آزادی و تغییر) است، در بیانیه‌ای سازش دولت سودان با رژیم صهیونیستی را رد کرد و از تشکیل «جبهه مقاومت» خبر داد.

### تظاهرات مردم سودان

مردم سودان نیز شامگاه جمعه و پس از اعلام توافق سازش دولت انتقالی سودان با رژیم صهیونیستی در شهر خارطوم، پایتخت سودان تظاهرات کردند. به گزارش خبرگزاری آناتولی، ده‌ها نفر با برپایی تظاهرات در خارطوم با سر دادن شعار «نه به صلح با رژیم» مخالفت خود با اقدام دولت انتقالی سودان برای عادی سازی روابط با رژیم صهیونیستی را اعلام کردند. به دنبال تشدید فشارها، وزارت خارجه سودان روز جمعه و پس از اعلام شدن این توافق گفت: «گام توافق با اسرائیل را برداشتیم اما پارلمان انتقالی درباره قبول یا رد آن تصمیم گیری خواهد کرد». همچنین وزیر خارجه دولت انتقالی سودان گفت: «چیزی که امروز حاصل شد توافق درباره عادی سازی و نه عادی سازی روابط بوده است.»

### خیانت بزرگ

از سوی دیگر، «احمد بحر» نایب‌رئیس‌مجلس قانونگذاری فلسطین توافق سازش بین سودان و رژیم صهیونیستی را خیانتی بزرگ و حمایت از «دونالد ترامپ» رئیس‌جمهور آمریکا برای موفقیت در انتخابات ریاست‌جمهوری این کشور دانست. «بحر» تصریح کرد که این توافق خیانتی بزرگ به اصول و فرهنگ ملت‌های عربی و اسلامی است. «واصل ابویوسف» عضو کمیته اجرایی سازمان آزادی بخش فلسطین نیز گفت: «پیوستن سودان به جمع کشورهای سازشگر با رژیم اشغالگر اسرائیل، خنجر جدیدی به پشت ملت فلسطین و زیر پا گذاشتن طرح صلح عربی است.» جنبش مقاومت اسلامی فلسطین(حماس) هم با صدور بیانیه‌ای تاکید کرد: «اعلام عادی سازی روابط میان سودان و رژیم اشغالگر، مسئله‌ای دردناک است و با پیشینه سودان که حامی مسئله فلسطین بود، همخوانی ندارد.» جنبش جهاد اسلامی فلسطین هم سازش سودان با رژیم صهیونیستی را خیانت به فلسطین و امت اسلامی و تهدیدی برای هویت و آینده سودان توصیف کرد. در بیانیه جهاد اسلامی آمده است: «رژیم سودان هدیه‌ای مجانی را تقدیم دشمن کرد و از قوت مردم فقیر سودان، مبالغ هنگفتی را برای جلب رضایت آمریکا هزینه می‌کند.» جهاد اسلامی فلسطین تاکید کرد: «ما اطمینان داریم که ملت سودان و احزاب قومی و ملی این کشور هرگز این خیانت را نمی‌پذیرند و ائتلاف «قوی الحریة والتغییر» در برابر یک آزمایش سرنوشت ساز قرار دارد.»

### واکنش انصارالله

جنبش انصارالله یمن نیز توافق سودان و رژیم صهیونیستی بر سر عادی‌سازی روابط را محکوم کرد. دفتر سیاسی این جنبش جمعه‌شب با صدور بیانیه‌ای در واکنش به این توافق، اقدام خارطوم در برقراری روابط با تل‌آویو را ذلیلانه دانست و گفت: «رژیم‌های جنایت‌کاری که با طمع‌ورزی‌های رژیم صهیونیستی غاصب هم‌راهی می‌کنند و بر مقدس‌ترین مسئله اسلامی چوب حراج زده‌اند، امروز مشخص و رسوا شده‌اند». انصارالله در این بیانیه تأکید کرده که رژیم‌های سازش کاری مانند امارات، بحرین و سودان از چنین اقداماتی جز زیان و ننگ نخواهند دید. گردان‌های حزب‌الله عراق نیز در واکنش به عادی سازی روابط سودان و رژیم صهیونیستی اعلام کرد، این اقدامات واقعیت را تغییر نخواهند داد و حرف ملت‌ها عامل تعیین‌کننده در این مبارزه است. گردان‌های حزب‌الله عراق اعلام کرد، عادی سازی «دولت دست نشانده سودان» و دولت‌های خلیج‌فارس خیانت به مردم فلسطین است.

## حمله انتحاری داعش به مرکز آموزشی کابل / ۳۰ شهروند شیعه افغان به شهادت رسیدند

**یک عامل انتحاری داعش با انفجار بمب همراه خود در مجاورت مرکز آموزشی شیعیان در غرب کابل، جان ۳۰ شهروند شیعه را گرفت و ۷۰ تن دیگر را زخمی کرد.**

شنبه گذشته یک تروریست که تلاش می‌کرد وارد مرکز آموزشی «کوثر دانش» در غرب شهر کابل بشود، توسط نگهبانان این مرکز شناسایی شد، ولی قبل از دستگیری، بمب همراه خود را منفجر کرد. این انفجار، که داعش مسئولیت آن را به عهده گرفته است، جان ۳۰ نفر را گرفت و حدود ۷۰ زخمی بر جای گذاشت.

به گزارش تسنیم، این مرکز آموزشی ۲۷ اسفند سال ۱۳۹۶ نیز هدف حمله تروریستی نا موفق قرار گرفته بود؛ در این حمله، یک مهاجم انتحاری در حالی که می‌خواست یک بمب دستی را میان دانش‌آموزان این مرکز آموزشی پرتاپ کند، بمب در دست خودش منفجر شد و این انفجار، تنها مرگ مهاجم و جراحت چهار دانش‌آموز را به دنبال داشت.

گروه تروریستی داعش مرداد سال ۱۳۹۷ نیز طی یک حمله انتحاری به مرکز آموزشی «مهدی موعود»، ۵۰ نفر را کشت و ۷۰ تن دیگر را زخمی کرد.

### هلاکت ۸۵ عضو طالبان

وزارت دفاع افغانستان دیروز اعلام کرد، براثر درگیری‌های شبانه‌روز گذشته میان عناصر طالبان و نظامیان افغان در استان‌های ننگرهار، وردک، ارزگان، زابل، جوزجان، بلخ، هلمند، بدخشان، بغلان و قندوز، ۸۵ جنگجوی طالبان کشته و ۳۵ نفر دیگر از آنها زخمی شدند.

به گزارش خبرگزاری صدا و سیما از کابل، نیروهای دولتی همچنین، ۲۳ مین کار گذاشته شده توسط طالبان در مناطق مختلف افغانستان را کشف و خنثی کردند.

«جمال ناصر بارکزی» سخنگوی پلیس قندهار، نیز اعلام کرد، افراد مسلح ناشناس دیروز یک پلیس زن را در شهر قندهار به ضرب گلوله کشتند و از محل فرار کردند.

وزارت کشور افغانستان هم دیروز اعلام کرد، طی عملیات ویژه نظامیان افغانستان در استان ننگرهار، معاون فرماندار خودخوانده داعش برای شهرستان «اسپین غر» و معاون فرماندار خودخوانده طالبان برای شهرستان «سرخرود» ننگرهار بازداشت شدند.

### هلاکت نفر دوم القاعده

مقامات افغانستان اعلام کردند، نیروهای امنتی این کشور دیروز طی یک عملیات ویژه در استان غزنی، «ابومحسن المصری»، فرد شماره دو القاعده در شبه قاره هند، را از پای درآوردند. المصری، که به «حسام عبدالرئوف» معروف بوده است، قرار بود که در صورت مرگ «ایمن الظواهری»، رهبر فعلی‌القاعده، جانشین او شود.

به گزارش خبرگزاری فارس، « محمدمسعوداندرابی»، سرپرست وزارت کشور افغانستان، در واکنش به مرگ نفر دوم القاعده، گفت: «کشته شدن یکی از اعضای کلیدی و مهم القاعده در افغانستان، نشانه وجود رابطه نزدیک میان طالبان و گروه‌های تروریستی و اقدامات تروریستی مشترک آنان علیه دولت و مردم افغانستان است.»

اندرابی تاکید کرد که طالبان به طرف‌های مختلف در مورد قطع رابطه خود با سایر گروه‌های تروریستی، دروغ می‌گوید.

## پلیس آمریکا یک سیاهپوست دیگر را به گلوله بست / مردم به خیابان‌ها برگشتند

سرویس خارجی-

**در جنایتی دیگر از پلیس نژادپرست آمریکا افسر پلیس «کالیفرنیا» یک شهروند سیاهپوست دیگر را با شلیک چند گلوله سوراخ سوراخ کرد و کشت.**

علیرغم اعتراضات گسترده علیه نژادپرستی سیستماتیک پلیس در آمریکا به دنبال قتل فجیع جورج فلوید، قتل‌های نژادپرستی پلیس در این کشور همچنان ادامه دارد و هر روز پلیس این کشور سیاهان را به گلوله می‌بندد. در جدیدترین مورد به گزارش «لس آنجلس تایمز» یک افسر پلیس ایالت کالیفرنیا، پنجشنبه شب گذشته به وقت محلی، در درگیری با یک شهروند سیاهپوست در بیرون از یک فروشگاه، وی را هدف شلیک چند گلوله قرارداد و کشت.

پلیس هویت این مرد را «مارک متیو بندر جونیور» ۳۵ ساله ساکن شهر «سن برناردینو» معرفی کرده و مدعی شده او سابقه‌دار است و در پرونده‌اش یک دستگیری به دلیل تلاش برای قتل ثبت شده است.

پلیس همچنین مدعی شده هنگام برخورد افسر پلیس با وی، او از جیبش اسلحه‌ای را بیرون کشیده بود! به گزارش «فاکس نیوز»، در ویدئوی منتشر شده از سوی پلیس به مدت نه ثانیه از این حادثه، برخورد خشن افسر پلیس با این مرد و بعد تیراندازی به سمت او دیده می‌شود. در پی این جنایت ده‌ها نفر جمعه شب برای اعتراض به خیابان‌های «سن برناردینو» آمدند.

معترضان تقاطعی را که نزدیک محل اصابت گلوله به این مرد است، مسدود کردند و شعارهایی علیه پلیس سر دادند. کشتار هدفمند سیاهپوستان در آمریکا به امری رایج تبدیل شده است.

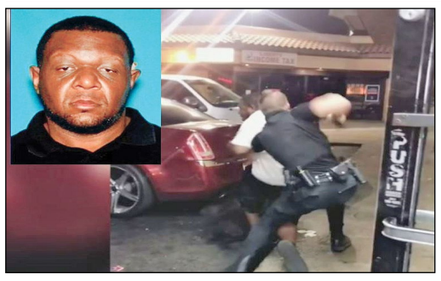

## موج گسترده محکومیت‌ها علیه حمایت مجدد ماکرون از هتاکان به پیامبر اسلام (ص)

سرویس خارجی-

**حمایت مجدد امانوئل ماکرون از انتشار کاریکاتورهای توهین‌آمیز علیه ساحت مقدس پیامبر اسلام (ص) واکنش‌های گسترده‌ای را در جهان اسلام به دنبال داشت. مردم در لبنان پرچم فرانسه را به آتش کشیدند و در کشورهای اسلامی نیز درخواست‌ها برای تحریم محصولات فرانسوی افزایش یافته است.**

«امانوئل ماکرون»، رئیس‌جمهور فرانسه پنج شنبه گذشته در مراسم تشییع یک معلم فرانسوی که به دلیل نشان دادن کاریکاتورهای موهن سر کلاس، به قتل رسیده بود بار دیگر، اعلام کرد، فرانسه همچنان به انتشار این کاریکاتورها ادامه خواهد داد! حمایت ماکرون از انتشار مجدد کاریکاتورهای اهانت‌آمیز به ساحت مقدس پیامبر عظیم الشان اسلام واکنش‌های بسیار گسترده‌ای در جهان اسلام به دنبال داشت. مردم لبنان در شهر طرابلس این کشور و مردم فلسطین نیز در نوار غزه و کرانه باختری با برگزاری اعتراض‌های خیابانی حمایت ماکرون از انتشار کاریکاتورهای موهن را محکوم کردند. مردم در طرابلس لبنان پرچم‌های فرانسه را نیز به آتش کشیدند. همچنین برخی رسانه‌ها ازانداختن بمب به سمت سفارت فرانسه در بیروت خبر داده‌اند. ساکنان مناطق مختلف شمال سوریه از جمله شهر ادلب و شهر درکوش و منطقه زردنا نیز در حمایت از پیامبر اکرم(ص) تظاهرات کردند.

«سعید خطیب‌زاده» سخنگوی وزارت امور خارجه جمهوری اسلامی ایران نیز روز (شنبه)، در پی استمرار لجوجانه اقدامات اهانت‌آمیز به ساحت پیامبر رحمت (ص)، در فرانسه که در کمال تاسف در مواردی با حمایت برخی مقامات رسمی نیز همراه بوده است، هرگونه اهانت و بی‌احترامی به پیامبران الهی خصوصا خاتم آنها رسول مکرم اسلام را به شدت محکوم کرد. او در این ارتباط گفت که بدون شک، تحرکات و اقدامات غیرقابل قبول و خشن سر زده از سوی معدود افراطیون که نشات گرفته از یک تفکر افراطی و انحرافی در جهان اسلام بوده که از قضا صاحبان آن از شرکای سیاسی نزدیک به غرب و آمریکا نیز می‌باشند، به هیچ وجه نمی‌تواند توجیهی برای توهین و بی‌احترامی به شخصیت آسمانی و مورد احترام یک میلیارد و هشتصد میلیون مسلمان در جهان باشد.

کشورهای کویت و اردن نیز با انتشار بیانیه‌هایی این اقدام را محکوم کردند. سازمان همکاری اسلامی، شیخ الازهر مصر، انصارالله یمن، دارالافتای لبنان، حماس و جهاد اسلامی فلسطین، وزارت اوقاف و امور دینی در فلسطین نیز با انتشار بیانیه‌های جداگانه‌ای این اقدام را محکوم کردند. از سوی دیگر، کاربران فضای مجازی نیز در راستای محکومت اقدامات صورت گرفته در فرانسه، عبارت «محمد رسول‌الله» را تصاویر پروفایل خود قراردادند و با قراردادن هشتک «رسولنا خط احمر» (پیامبر ما خط قرمز است)، «لا رسول‌الله» (جز رسول خدا)، «ماکرون یسیء للنبی» (ماکرون به پیامبر اهانت می‌کند) هر گونه اظهارات موهن علیه پیامبر اسلام (ص) را محکوم کردند.

همزمان شماری از کاربران و رسانه‌ها به شدت از سکوت شیوخ عربستان در واکنش به توهین مقامات فرانسوی به ارزش‌های اسلامی انتقاد کردند.

### احضار سفیر ترکیه

به دنبال سخنان روز شنبه رئیس‌جمهور ترکیه علیه همتای فرانسوی خود، اخبار از شدت گرفتن تشدید تنش دیپلماتیک بین دو کشور حکایت دارد. منابع خبری شنبه شب به وقت تهران گزارش دادند که به دنبال سخنان «رجب طیب ردوغان» رئیس‌جمهور ترکیه علیه «امانوئل ماکرون» رئیس‌جمهور فرانسه، وزارت خارجه فرانسه سفیر خود را از «آنکارا» فراخواند. رئیس‌جمهور ترکیه در بخشی از سخنانش به انتشار کاریکاتورهای اهانت‌آمیز به ساحت مقدس پیامبر اکرم (ص) در فرانسه هم پرداخت و در اشاره به رئیس‌جمهور فرانسه گفت: «درباره رئیس‌جمهوری که با میلیون‌ها عضو از گروه‌های اعتقادی مختلف به این شکل برخورد می‌کند، چه می‌توان گفت: اول از همه، آزمایش ذهنی انجام بده». وی تاکید کرد هر خصومتی با اسلام در اروپا، خصومت علیه مردم ترکیه است.

### تحریم کالاهای فرانسوی

پس از اقدام دولت ماکرون در حمایت از انتشار کاریکاتورهای موهن درخواست‌ها برای تحریم محصولات فرانسوی در چندین کشور عربی و کشور حوزه خلیج‌فارس افزایش یافت. در قطر، دو شرکت توزیع محصولات «السوق البلدی» و «المیرة» اعلام کردند که محصولات فرانسوی را تا اطلاع ثانوی از فروشگاه‌ها خارج می‌کنند. یکی از خبرنگاران خبرگزاری فرانسه در یکی از فروشگاه‌های المیرة دیده است کارمندان مرباهای مارک «سن دالفور» فرانسوی را از قفسه‌ها خارج می‌کنند. دانشگاه قطر هم جمعه اعلام کرده که هفته فرهنگی فرانسه به دلایل اهانت به پیامبر اسلام به زمان نامعلومی موکول شده است. در کویت، حدود ۶۰ شرکت تعاونی که بزرگترین توزیع کنندگان در این کشور هستند، تحریم محصولات فرانسوی را آغاز کردند.

پنیرهای فرانسوی «کیبی» و «بابیبل»، خامه و لوازم آرایشی فرانسوی در برخی قفسه‌های فروشگاه‌ها بیرون آورده و به مسئول این برندها تحویل داده شدند. حدود ۴۳۰ آژانس مسافرتی در کویت نیز رزرو پرواز به فرانسه را به حالت تعلیق درآورده‌اند.

در همین راستا، اتحادیه انجمن‌های تعاونی کویت که دهها انجمن تجاری در این کشور را شامل می‌شود، از جمع‌آوری کلیه محصولات فرانسوی از این انجمن‌ها خبر داد. در اردن نیز حزب اپوزیسیون «کار اسلامی» از شهروندان خواست تولیدات و کالاهای فرانسوی را تحریم کنند.همچنین به نقل از شبکه المیادین، فعالان شبکه‌های اجتماعی در تونس در پی اظهارات اخیر امانوئل ماکرون، رئیس‌جمهوری فرانسه علیه اسلام و مسلمانان این کشور خواهان پیروی از برخی کشورهای عربی در پیوستن به پویش تحریم کالاهای فرانسوی جهت وارد نمودن خسارت‌های اقتصادی به این کشور و به عنوان اقدامی در جهت حمایت از حضرت محمد(ص) شدند.

## نگاه

### قطار عادی سازی چگونه به سرزمین کودتاها رسید؟

**محمدرضا مرادی**

قطار خیانت حکام عربی به فلسطین نه از تابستان گذشته بلکه از دهه ۷۰ میلادی به راه افتاده است. انورسادات رئیس‌جمهور مصر در دهه ۷۰ میلادی راننده این قطار شد و در ادامه اردن نیز به قطار عادی‌سازی روابط سوار شد. اما این قطار نزدیک به ۳ دهه است که نتوانسته کسی را سوار کند. چرا که اساسا مردم کشورهای عربی اجازه توقف این قطار را در کشورهای خود ندادند و همین مسئله باعث شد تا این قطار در مبدأ یعنی تل‌آویو متوقف شد. اما این به معنای عدم تلاش کشورهای عربی برای سوار شدن به این قطار نبود بلکه حکام عربستان، امارات و بحرین در چند دهه گذشته بارها خواستار پیوستن به این قطار شده بودند اما از ترس مردم خود جرات این اقدام را نداشتند.

پیروزی دونالد ترامپ رئیس‌جمهور آمریکا باعث شد تا این قطار بار دیگر به راه بیفتد و این بار حکام عربی می‌خواستند به هر روشی و با هر هزینه‌ای سوار این قطار شوند. در تابستان گذشته ابتدا محمد بن‌زاید ولیعهد امارات پس از ۲۷ سال نخستین کسی بود که به درون این قطار پا گذاشت و همین اقدام باعث شد تا پادشاه بحرین نیز به دنبال وی به قطار عادی‌سازی سوار شود. اما محمد بن سلمان ولیعهد عربستان همچنان با حسرت به ورود بن زاید به درون این قطار نگاه می‌کند، چرا که هیچ کسی به اندازه بن سلمان عطش وارد شدن به روند عادی‌سازی روابط با اسرائیل را ندارد اما محذورات داخلی و منطقه‌ای باعث شده که بن سلمان در این مورد بسیار محتاطانه عمل کند و تا اینجا سعی کرده که کشورهای دیگر را مجاب به ورود به قطار عادی‌سازی کند و خود در صف انتظار نشسته است تا نوبت به توقف این قطار در ایستگاه ریاض نیز برسد. اما سوار شدن مقامات دولت انتقالی سودان به قطار عادی‌سازی نکته بسیار عجیب و قابل تاملی است. عبدالفتاح البرهان رئیس شورای حاکمیت و عبدالله حمدوک نخست‌وزیر دولت انتقالی سودان روز جمعه ۲ آبان‌ماه به صورت رسمی از عادی‌سازی روابط با اسرائیل سخن گفتند و بدین ترتیب سودان نیز به سومین کشور عربی تبدیل شد که به قطار عادی‌سازی روابط با اسرائیل پیوست. اما پیوستن سودان به این قطار تفاوت‌هایی با امارات و بحرین دارد.

سودان نه تنها بر خلاف دو کشور امارات و بحرین در ۶ دهه گذشته روابط پنهانی با اسرائیل نداشته، که از حامیان جدی فلسطینی‌ها شمرده می‌شد و در جنگ‌ها با این رژیم شرکت داشت. پس از جنگ شش‌روزه و شکست کشورهای عربی، سودان با برگزاری نشست سران عرب تا حدودی از فشار روانی این شکست کاست و سه «نه» بزرگ از دل آن به دنیا مخابره شد که برای جهان عرب دلگرم‌کننده بود: نه به صلح و نه به شناسایی اسرائیل و نه به مذاکره با آن. در جنگ اکتبر ۱۹۷۳ در کنار مصر و سوریه ایستاد و نیرو به میدان جنگ فرستاد؛ تا اینکه خطوط بارلو در کانال سوئز شکسته شد و نخستین پیروزی عربی در مواجهه با اسرائیل به دست آمد. در دوران عمرالبشیر رئیس‌جمهور برکنارشده سودان نیز همان گفتمان ضد اسرائیلی و حامی فلسطینی‌ها با شدت و حدت در سطح رسمی و مردمی دنبال شد؛ تا جایی که سودان از معدود کشورهای عربی حامی گروه‌های فلسطینی با خط مشی مقاومت مسلحانه شد و البشیر در مقاطعی حتی راه را برای ارسال کمک‌های نظامی به جنبش حماس در غزه باز کرد و این کمک‌ها از صحرای سودان به سینا و سپس غزه می‌رفت. چند باری هم جنگنده‌های اسرائیلی به کاروان‌های حمل سلاح به غزه در سودان حمله و در سال ۲۰۱۲ مرکز تولید تجهیزات نظامی «یرموک» بمباران شد. با این حال، سال‌های پایانی حکومت البشیر متفاوت بود. خیلی به عربستان و امارات نزدیک شد، هم روابطش را با ایران قطع کرد و هم به جنگ یمن پیوست و نیرو اعزام کرد و روابطش با گروه‌های فلسطینی را کاهش داد؛ اما به دلایلی روی خوش به عادی‌سازی روابط با اسرائیل نشان نمی‌داد؛ هر چند برخی شخصیت‌های حزب حاکم علنا خواستار عادی‌سازی روابط با اسرائیل شدند. برکناری عمرالبشیر زمینه را برای سوار شدن سودان به قطار عادی‌سازی فراهم کرد. کمک‌های مالی امارات و عربستان به دولت انتقالی سودان در کنار فشارها و تشویق‌های آمریکا باعث سوار شدن سودان به این قطار شد. مسئله‌ای که باعث شده مردم و احزاب سودانی اعلام‌کنند که دولت انتقالی سودان صلاحیت این کار را ندارد. سودان به سرزمین کودتاها معروف است و اکنون قطار عادی‌سازی روابط به این سرزمین رسیده است و حال باید دید این قطار در نهایت چه سرنوشتی پیدا می‌کند. سودان در یک سال آنچنان تغییر کرده که از حامی سرسخت فلسطین به دوست اسرائیل تبدیل شده است، یک دگردیسی که می‌تواند دولت انتقالی این کشور را با ناکامی مواجه کند.

## افزایش فشارها به حزب‌الله از سوی آمریکا همزمان با بازگشت سعد حریری به قدرت!

**همزمان با مأموریت دو باره «سعد حریری» برای تشکیل دولت در لبنان، آمریکا به رهبری وزارت خارجه‌اش به فشارهای فزاینده خود بر حزب‌الله ادامه می‌دهد.**

«سعد حریری» سیاستمدار غربگرای لبنانی، که مواضع او در مخالفت با جریان مقاومت لبنان، شناخته شده است، برای سومین بار در طول ریاست جمهوری «میشل عون»، مأمور تشکیل دولت جدید و حل مشکلات کشور شد. مهر سال گذشته، زمانی که مردم لبنان در اعتراض به وضع بد اقتصادی کشورشان، به خیابان‌ها آمده بودند، حریری نخست‌وزیر بود و مسئول بخشی از مشکلات دانسته می‌شد. او در پی اعتراضات استعفا داد و در ماه‌های پس از آن، تأکید داشت که قصد بازگشت به سیاست را ندارد، اما او بازگشت! همزمان با مأموریت جدید حریری، آمریکا به فشارهای فزاینده خود علیه جریان مقاومت لبنان ادامه می‌دهد. «مایک پمپئو»، وزیر خارجه آمریکا، از اقدام دو کشور گوآتمالا و استونی علیه حزب‌الله لبنان استقبال کرد. گوآتمالا روز جمعه اعلام کرد که حزب‌الله لبنان و تمامی جریان‌های وابسته به آن را در فهرست تروریستی قرارداده است. استونی نیز ورود اعضای حزب‌الله به خاک خود را منع کرده است. همچنین یک منبع امنیتی در سودان اعلام کرد، خارطوم برخی از گروه‌ها، از جمله حزب‌الله لبنان را در فهرست تروریستی قرار خواهد داد.

## آماده‌باش شاخه نظامی جهاد پس از وخیم شدن حال اسیر فلسطینی

**شاخه نظامی جنبش جهاد اسلامی فلسطین به دنبال وخیم شدن حال یکی از فلسطینیان اسیر رژیم صهیونیستی، اعلام بسیج عمومی و آماده‌باش کرد.**

گردان‌های «سرایا القدس» از آماده‌باش و بسیج عمومی در بین نیروهای خود خبر داد. شاخه نظامی جهاد اسلامی شنبه بعد از آنکه اخباری از وخامت اوضاع «ماهر الاخرس» اسیر فلسطینی در زندان‌های رژیم صهیونیستی منتشر شد، طی بیانیه‌ای تصمیم به آماده‌باش کامل گرفت. جنبش جهاد اسلامی فلسطین به رژیم صهیونیستی هشدار داد که در صورت شهادت «ماهر الاخرس»، مقاومت تل‌آویو را موشک‌باران خواهد کرد. اخرس یکی از نیروهای جهاد اسلامی است که در اعتراض به بازداشت خود در زندان‌های رژیم صهیونیستی، بیش از ۹۰ روز است که دست به اعتصاب غذا زده و حال او رو به وخامت گذاشته است. «احلام حداد» وکیل مدافع این اسیر فلسطینی، گفته که الاخرس خطاب به ملت فلسطین وصیت کرده است مدافع وطن و سرزمین خود باشند. به گفته حداد، اسیر فلسطینی در وصیتنامه خود با تاکید بر اینکه نمی‌خواهد در بیمارستان «کبلان» رژیم صهیونیستی از دنیا برود، گفته است که هیچ کمکی از صهیونیست‌ها نمی‌خواهد، جز اینکه او را به بیمارستانی در کرانه باختری منتقل کنند، تا بین هموطنان و فرزندان خود جان دهد. در وصیتنامه الاخرس همچنین آمده است: «نمی‌خواهم جسدم را در سردخانه قرار دهید یا آن را کالبد شکافی کنید. از اسرای قدیمی هم که به نبرد اعتصاب غذا پیوستند و ازخانواده‌های شهدا می‌خواهم که مرا تشییع کنند. به ملت فلسطین هم توصیه می‌کنم که مدافع وطن خود بمانند.» نظامیان رژیم صهیونیستی روز جمعه ماهر الاخرس را با حال وخیم از بیمارستان به زندان بازگرداندند. الاخرس ۴۹ ساله اهل شهر «جنین» در کرانه باختری است. اشغالگران صهیونیست او را بدون تفهیم اتهام بازداشت کرده‌اند. وی در اعتراض به بازداشت اداری خود و شمار قابل توجه دیگری از اسرای فلسطینی، دست به اعتصاب غذا زده است.

خبر دیگر اینکه، یک جوان فلسطینی بامداد یکشنبه به ضرب گلوله نیروهای رژیم صهیونیستی در جاده رام الله-نابلس به شهادت رسید. منابع امنیتی فلسطینی اعلام کردند، «عامر عبدالرحیم صنوبر» جوان ۱۸ ساله فلسطینی از روستای یاما در جنوب نابلس پس از آنکه اتومبیلش تحت تعقیب نیروهای نظامی رژیم صهیونیستی قرار گرفت، به ضرب گلوله این نیروها زخمی شد. به گفته این منابع، عبدالرحیم براثر شدت جراحات وارده در بیمارستان به شهادت رسید.

## انصارالله فرودگاه‌ها و پایگاه‌های نظامی سع