میلاد خجسته یازدهمین حجت الهی، آئینه حُسن ایزدی، ابا محمد الحسن العسکری علیه‌السلام بر حجت بن الحسن المهدی و عموم شیعیان مبارک باد

جمهوری اسلامی

سه شنبه ٤ آذر ۱۳۹۹ - ۸ ربیع الثانی ۱٤٤۲ - ۲٤ نوامبر ۲۰۲۰ - شماره ۱۱۸۵۵ - سال چهل و دوم - ۱۲ صفحه - ۱۰۰۰ تومان

ساعات شرعی : اذان ظهر ۱۱/۵۱ ـ اذان مغرب ۱۷/۱۲ ـ اذان صبح ۵/۲۲ ـ طلوع آفتاب ۶/۵۰

با وجود تحریم‌ها و شیوع کرونا محقق شد؛

تولید ۳۵ میلیون تن محصول پتروشیمی در ۷ ماهه سال ۹۹

تولید محصولات پتروشیمی ایران از ابتدای امسال تا پایان مهرماه، با وجود تحریم‌های آمریکا و شیوع کرونا، بیش از هشت درصد افزایش داشته و به ۳۵ میلیون تن رسیده است.

صنعت پتروشیمی بیشترین ارزش افزوده را در بین سایر صنایع وابسته به نفت و گاز در جهان دارا است. این صنعت از آنجا که مواد خام و اولیه را به محصولاتی پر مصرف و البته گران تبدیل می‌کند، قابلیت این را دارد تا درآمد بیشتری را به کشور وارد کند.

بقیه در صفحه۱۱

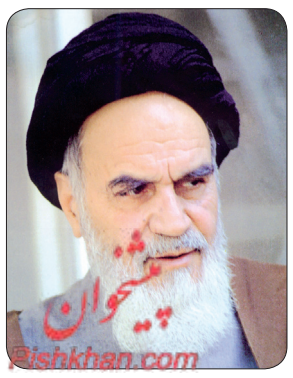

واقعاً سر فرود بیاورید به قانون؛ و واقعاً سر فرود بیاورید به اسلام. لفظ را همه می گویند. شاید شیطان را هم ازش بپرسند، می گوید من انقلابی هستم! امروز همه انقلابی هستند! امروز همه دلسوز برای ملت هستند!

حضرت امام خمینی قدس سره‌الشریف
صحیفه امام – جلد ۱۴ – صفحه ۲۸۰

گزارش روزنامه جمهوری اسلامی از رشد چند مرحله‌ای قیمت اقلام خوراکی

افزایش نجومی قیمت‌ها و جیب‌های خالی مردم

- **معلوم نیست مسئولان آیا عمداً چشم بر این گرانی‌ها بسته‌اند یا این قیمت‌ها بر آنها فشار وارد نکرده و هنوز خود آنها توان خرید اقلام مصرفی با این قیمت‌ها را دارند که تا به حال فکری نکرده‌اند؟**
- **شرایط معیشت بگونه‌ای شده است که دست بسیاری از مردم به میوه‌های فصلی نمی‌رسد، خرید مواد پروتئینی و لبنی یا حذف شده یا به حداقل مقدار ممکن رسیده است**
- **فروشندگان گوشت و مرغ می گویند: این روزها اغلب مشتریان فقط از ابتدا تا دهم هرماه برای خرید گوشت به قصابی‌ها مراجعه می کنند و در ۲۰ روز باقیمانده هرماه به دلیل بالا بودن قیمت‌ها و کاهش قدرت خرید مشتریان، بازاری سوت و کور را شاهد هستیم**
- **در کنار رشد بی‌رویه قیمت‌ها مسئولان سازمان حمایت از تولیدکنندگان و مصرف‌کنندگان صرفاً با درخواست تولیدکنندگان مبنی بر افزایش قیمت‌ها به علت رشد قیمت نهاده‌ها و مواد اولیه موافقت می‌کنند؛ آن هم نه یک بار بلکه در چند مرحله!**

این روزها درحالی که هیچ کمبودی در بازار کالاهای اساسی و اقلام مورد نیاز مردم ازجمله لبنیات، برنج، روغن، حبوبات و... وجود ندارد اما افزایش بی‌ضابطه قیمت‌ها توان خرید مردم را به شدت کاهش داده است

صفحه۱۱

رئیس مرکز حفاظت و اطلاعات قوه قضاییه خبر داد

بازداشت ۱۲ نفر از کارکنان قوه قضاییه به اتهام گرفتن رشوه

۲

المالکی:

دخالت با محور آمریکایی - اسرائیلی - سعودی مشکل راهبردی عراق است

۱۲

امیرحاتمی:

ناوشکن تمام ایرانی دنا در آینده نزدیک رونمایی می‌شود

وزیر دفاع و پشتیبانی نیروهای مسلح از رونمایی و تحویل ناوشکن تمام ایرانی دنا در آینده نزدیک به نیروی دریایی ارتش خبر داد و گفت: این ناوشکن به لحاظ امکانات و تجهیزات و عملکرد، متفاوت از ناوشکن‌های هم نسل خود است.

به گزارش ایرنا از روابط عمومی وزارت دفاع؛ امیر سرتیپ حاتمی در مراسم بزرگداشت هفته بسیج که به صورت ویدئو کنفرانس و ارتباط تصویری با حدود ۸۰ مرکز وزارت دفاع در سراسر کشور برگزار شد، گفت: ما پیرو فرماندهی هستیم که در مناسبت‌های مختلف از جمله عزاداری سید و سالار شهیدان حضرت ابا عبدالحسین(ع)، ضمن بکارگیری تمامی اصول بهداشتی و رعایت پروتکل‌ها، برنامه‌های خود را بصورت دقیق پیش می‌بردند.

بقیه در صفحه۳

جمهوری‌خواهان هم از ترامپ خواستند شکست را بپذیرد

- **"تونی بلینکن" نامزد نهایی پست وزارت خارجه دولت بایدن شد**

به دنبال رد شدن شکایت‌های ستاد انتخاباتی دونالد ترامپ در برخی ایالت‌ها، تعدادی از مقامات جمهوریخواه در بیانیه‌ها و اظهاراتی با انتقاد از وی خواسته‌اند که شکست در انتخابات را بپذیرد.

به گزارش خبرگزاری‌ها، بعد از اینکه شکایات ستاد انتخاباتی دونالد ترامپ در دو ایالت پنسیلوانیا و میشیگان برای طرح ادعای تقلب در انتخابات رد شد، تعدادی از مقامات جمهوریخواه در بیانیه‌ها و اظهاراتی از وی خواسته‌اند که شکست در انتخابات را بپذیرد و روند انتقال قدرت به «جو بایدن»، رقیب دموکرات خود را آغاز کند.

«لیزا مورکوفسکی»، سناتور جمهوری‌خواه ایالت آلاسکا با انتشار پیامی در توئیتر از ترامپ خواست روند انتقال قدرت را آغاز کند.به نوشته خبرگزاری اسپوتنیک، وی در این پیام نوشت: «رئیس جمهور ترامپ با طرح شکایت فرصت داشت که ادعاهای خود را پیگیری کند و دادگاه‌ها نیز تاکنون آنها را رد کرده‌اند.»

بقیه در صفحه۱۲

توقیف ۲۰ شناور صید ترال خارجی توسط سپاه

فرمانده نیروی دریایی سپاه از توقیف ۲۰ فروند شناورهای خارجی در صید ترال توسط نیروی دریایی سپاه خبر داد و گفت: صید این شناورها بین مردمی که دچار مشکلات اقتصادی بودند تقسیم شد.

به گزارش خبرگزاری تسنیم از بوشهر، سردار علیرضا تنگسیری ظهر دیروز در حاشیه آیین آغاز ساخت باغموزه دفاع مقدس بوشهر به نقش نیروی دریایی سپاه برای مقابله با قاچاق سوخت و صید ممنوعه ترال گفت: پس از صدور مجوز برای مقابله با صید غیرمجاز "ترال"، ۲۰فروند شناور خارجی توقیف و صید آنها بین مردم که دچار مشکلات اقتصادی بودند تقسیم شد.

وی افزود: اگر قرار است صید ترال انجام شود درجایی صورت بگیرد که خطراتی متوجه محیطزیست نباشد یعنی انتهای تور ترال مرجان‌های کف دریا را تخریب نکند چراکه نابودی مرجان‌های دریایی صدمات جبران ناپذیری به محیطزیست دریایی وارد می‌کند چون درختچه‌هایی کف دریا هستند که مواد غذایی آبزیان را تامین می‌کنند.

سردار تنگسیری، با بیان اینکه "صید صنعتی سبب می‌شود صید سنتی از بین برود و بسیاری از مردم بیکار می‌شوند" گفت: این نوع صید«ترال» در خلیج فارس نباید انجام شود چراکه صید ترال در خلیج فارس معنا و مفهوم ندارد و کشورهای دیگر این کار نمی‌کنند.

وی مکان مناسب برای صید ترال را در شمال اقیانوس هند دانست و گفت: صید ترال باید در جاهایی که تور آن به کف و بستر دریا اصابت نکند انجام شود.

فرمانده نیروی دریایی سپاه با تأکید بر مقابله با صید ترال گفت: آن چیزی که در مجلس تصمیم‌گیری می‌کند و قانون می‌گوید نیروی دریایی سپاه آن را عملی می‌کند و آن چیزی که ماهیگیران و صیادان به صورت سنتی و انتظاری انجام می‌دهند باید حق و حقوقشان در خلیج فارس و دریای عمان حفظ شود.

مدیرعامل سازمان تامین اجتماعی:

اختصاص بیمه بیکاری به یک میلیون و ۵۰ هزار نفر از زمان شیوع کرونا

مدیرعامل سازمان تامین اجتماعی گفت: از آغاز شیوع کرونا تاکنون یک میلیون و ۵۰ هزار نفر بیمه بیکاری دریافت کرده و از خرداد ماه نیز برای ۸۲ هزار نفر بیمه بیکاری برقرار شده است.

به گزارش ایرنا، مصطفی سالاری در نشستی خبری از راه‌اندازی صندوق شخصی پیمانکاران براساس طرح ۳۰۷۰ خبر داد و با بیان اینکه این طرح بیش از ۷۰ درصد از مراجعات حضوری به شعب وکارگزاری‌های سازمان تامین اجتماعی را کاهش می‌دهد، گفت: ارائه خدمات غیرحضوری یکی از مطالبات اصلی و درازمدت شرکای اجتماعی سازمان و مردم بوده که سبب حذف ۷۰ میلیون از ۹۶ مراجعه سالانه مردم خواهد شد. وی همچنین با اشاره به صدور مفاصاحساب پیمانکاران به عنوان یکی از مطالبات اساسی گفت: ابلاغ مفاصاحساب به واگذارنده کار و همچنین پیمانکار نیز از خدمات اصلی سازمان است که براساس آن مفاصا حساب کاغذی حذف والکترونیکی خواهد شد.

استعلام وضعیت دریافت مستمری، استعلام ارتباط بیمه‌ای بیمه‌شدگان، درخواست تکمیل سوابق کسری از ماه، ابلاغ مفاصاحساب واگذارنده و پیمانکار و ثبت‌نام غیرحضوری افراد تبعی (توسط بیمه شده اصلی) روز گذشته در ادامه ارائه خدمات غیرحضوری این سازمان رونمایی شد.

اولین نشان فداکاری به شهید فلاحی تعلق گرفت

برابر تصویب «شورای‌عالی نشان‌ها»، اولین نشان فداکاری به شهید امیر سرلشکر ولی‌الله فلاحی تعلق گرفت.

به گزارش خبرگزاری تسنیم به نقل از روابط عمومی ارتش، برابر تصویب «شورای عالی نشان‌ها» در ارتش جمهوری اسلامی ایران، به‌پاس فرماندهی و مدیریت جهادی امیر سرلشکر فلاحی در صحنه‌ها و برهه‌های سرنوشت‌ساز دوران پیروزی انقلاب تا عملیات ثامن الائمه(ع) و ایثار و بذل جان در اعتلای ایران سربلند اسلامی، اولین نشان فداکاری به آن فرمانده دلاور شهید تعلق گرفت.

نشان فداکاری نماد ایثار و ازخودگذشتگی دانشجویان و دانش‌آموختگان دانشگاه افسری امام علی(ع) ارتش است که در راه پاسداری از استقلال و تمامیت ارضی کشور و نظام جمهوری اسلامی ایران جان خود را فدا کرده‌اند و برابر تصویب «شورای‌عالی نشان‌ها»، اولین نشان فداکاری به شهید امیر سرلشکر ولی‌الله فلاحی دانش‌آموخته دانشگاه افسری امام علی علیه‌السلام تعلق گرفت.

گفتنی است، نشان فداکاری، پس از پایان محدودیت‌های کرونایی به خانواده شهید فلاحی اعطا خواهد شد.

چون خوب هستید

یادداشت مدیرمسئول

بسم‌الله الرحمن الرحیم

در رسانه‌ها دیدم یکی از سرداران سپاه پاسداران انقلاب اسلامی در واکنش به اظهارنظرهائی که در مخالفت با ورود نظامیان به انتخابات ریاست جمهوری ۱۴۰۰ می‌شود، گفته است: مگر نظامی‌ها چه کار کرده‌اند که مردم را می‌ترسانید؟

از آنجا که یکی از مخالفان جدی ورود نظامیان به انتخابات ریاست جمهوری ۱۴۰۰ و بطور کلی نامزد شدن آنها برای پست‌های سیاسی اعم از ریاست جمهوری یا وزارت، صاحب این قلم است، لازم می‌دانم به سؤال این سردار، که مدتی نیز در کسوت عضویت در مجلس شورای اسلامی بودند، پاسخ بدهم.

پاسخ را از یک اصل روشن که بخشی از قراردادهای اجتماعی نه فقط در ایران بلکه در عموم مجامع است، شروع می‌کنم. این اصل اینست که نظامیان به دلیل روحیه خاصی که همراه با ویژگی‌های مختص به محیط‌های نظامی است، بطور طبیعی و عادی به کرسی ریاست جمهوری تکیه نمی‌زنند و در اختیار گرفتن حاکمیت هیچ کشوری توسط آنها روا دانسته نمی‌شود. این، یک امر عرفی معقول و منطقی است و آنچه برخلاف این اصل در بعضی کشورها رخ می‌دهد، غیرطبیعی است. به همین دلیل است که تعابیری از قبیل «حکومت نظامی» و «دولت نظامیان» در عرف بین‌الملل، پدیده‌ای غیرطبیعی و مخصوص زمان‌های غیرعادی تلقی می‌شود. بر این اساس، اگر بخواهیم به افکار عمومی جهان این نکته را القاء کنیم که جمهوری اسلامی ایران در حالت غیرعادی بسر می‌برد و شرایط در این کشور بحرانی است، باید به نظامیان روی بیاوریم و از آنها بخواهیم حکومت را در دست بگیرند. البته در آن صورت نیازی به انتخابات نیست و معمول اینست که نظامیان از راه‌هائی غیر از انتخابات حکومت و دولت را در دست می‌گیرند.

خوشبختانه جمهوری اسلامی ایران اکنون دچار بحران نیست و این واقعیتی است که خود نظامیان به‌ویژه سرداران سپاه پاسداران انقلاب اسلامی همواره بر آن تأکید می‌کنند و با صدای رسا می‌گویند این کشور از بالاترین امنیت برخوردار است و هیچ مشکلی نداریم. در چنین حالتی، هیچ دلیلی وجود ندارد که نظامیان به صحنه رقابت انتخاباتی بیایند و درصدد تصاحب کرسی ریاست جمهوری برآیند.

علاوه بر این اصل قطعی، نکته دیگر اینست که مردم ایران در دهه‌های گذشته بارها به نظامیان، حتی آنها که سال‌ها از کسوت نظامی‌گری فاصله گرفته و اقتصاد خواندند و با مشغول ساختن خود در سیاست و اجرائیات، مقدمات بالا رفتن از نردبان قدرت را تمرین کرده بودند و خود را در معرض آراء مردم قرار دادند، رأی ندادند. این رأی ندادن یک امر تصادفی نبود بلکه نشانه روشنی از عدم استقبال جامعه از نظامیان برای قرار گرفتن در جایگاه حاکمیت سیاسی بود.

تجربه تلخی هم از ورود نظامیان به رده‌های مدیریت ارشد سیاسی از قبیل وزارت در دولت‌های نهم و دهم در حافظه مردم کشورمان وجود دارد که آنهم دلیل روشن دیگری برای مخالفت با ورود نظامیان به عرصه سیاست است.

بقیه در صفحه ۲

سازمان آگهی های روزنامه جمهوری اسلامی همه روزه از ساعت ۸ صبح الی ۲۰ (پنج شنبه ها تا ساعت ۱۳:۳۰) آماده دریافت آگهی از همشهریان گرامی میباشد

تلفن تماس: ۷۷۶۴۴۴۱۰ و ۷۷۶۴۴۴۱۱ نمابر: ۷۷۶۴۴۴۱۲
۹-۷۷۶۴۴۴۲۰ داخلی ۷۸ و ۷۷

آگهی تعاونی های سراسر کشور در صفحات میانی روزنامه جمهوری اسلامی

خوانندگان عزیز می‌توانند برای ارائه نظرات، پیشنهادات و انتقادات خود از طریق شماره تلفن ۷۷۶٤٤٤۰۹ با روابط عمومی روزنامه جمهوری اسلامی تماس حاصل نمایند

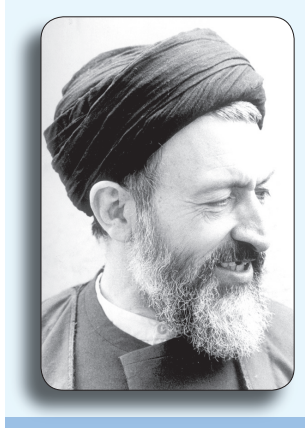

ما در انقلاب آموختیم که یک انسان متعهد و پیشرفته، چه مرد، چه زن، وقتی حقش را زیر پا می گذارند و وقتی که به حقوقش تجاوز کنند و هنگامی که به دین و ایمانش تجاوز می‌شود، وقتی به آرمانش تجاوز می‌شود، وقتی به خانه و زندگی و آبرو و عرض و ناموسش تجاوز می‌شود، وقتی به آنچه از راه صحیح به دست آورده تجاوز می‌شود، این آدم آرام نمی‌نشیند و تسلیم نمی‌شود، این انسان بپا می‌خیزد، می‌جوشد، می‌خروشد، تلاش می کند، پیکار می کند و می‌رزمند

شهید مظلوم آیت‌الله بهشتی

چون خوب هستید

بقیه از صفحه اول

در دوره‌هائی از مجلس شـورای اسلامی در دهه‌های اخیر هـم حضرات نظامیان حضوری پررنگ داشـتند کـه آنهم تجربه موفقی نبود و حتی عوارض منفی نیز به همراه داشـت. اینها همه را بـا قطع نظر از فرمان امام خمینی می‌دانم که نظامیان را از ورود به سیاست منع کردند.

اما اینکه پرسـیده‌اند مگر نظامیان چه کار کرده‌اند کـه مردم را می‌ترسـانید، پاسـخ اینسـت کـه چون نظامیان خوبند، حیف اسـت وارد کاری شـوند که کار آنها نیسـت. مخالفت بـا ورود نظامیان بـه انتخابات ریاسـت جمهـوری، به این معنا نیسـت کـه آنها کار خلافـی کرده‌اند. امام خمینی که نظامیـان را از ورود به سیاسـت منـع کردند، خیـر آنها را می‌خواسـتند. اینکه امروز می‌شـنویم چندین نفـر از نظامیان برای نامزدی ریاسـت جمهوری صف بسـته‌اند، این سؤال را مطـرح می‌کند که آنها چه چیز بدی از نظامی بودن دیده‌انـد که می‌خواهند از آن فاصله بگیرند و به کاری که کارشـان نیسـت بپردازند؟ بنابراین، سـؤال اصلا این نیسـت که مگر نظامیـان چه کرده‌اند که مردم را از آنها می‌ترسـانید؟ بلکه اینسـت که نظامیان را چه شـده اسـت که می‌خواهند خدمت بـه امنیت وطن را رها کنند و وارد سیاسـت شوند؟ شـما نظامیان چون خوب هستید در جایگاه خودتان بمانید.

رئیس قوه قضاییه:

حقوق بشر ابزاری برای فشار به کشورهای مستقل شده است

رئیـس قـوه قضاییه با بیـان اینکه کانادا ناقض حقوق بشـر و پناهگاهی برای مفسـدان و تبهکاران است، افزود: کشورها متوجه شده‌اند حقوق بشر دستخوش سیاست زدگی جدی و به ابزاری برای فشار به کشورهای مستقل تبدیل شده است.

به گزارش مرکز رسـانه قوه قضاییه، حجت‌الاسلام والمسلمین سـید ابراهیم رئیسـی در جلسـه شـورای عالی قوه قضاییه که در اجرای مصوبه سـتاد ملی مبارزه با کرونا برای رعایت پروتکل‌های بهداشـتی در دو سالن جداگانه از طریق ویدئو کنفرانس برگزار شد، با گرامیداشـت هفته بسیج و یاد و خاطره شـهدای بسیجی افزود: مادامی که بسیج باشد و روحیه بسیجی بر کشور حاکم باشد، دشمن به این کشور طمع نخواهد کرد.

رئیسـی با بیان این که در این شرایط کشـور نیازمند انسجام و همدلی و هماهنگی است، به مسئولان وزارت بهداشت توصیه کرد که درگیر حاشـیه‌ها نشـوند و در یک کار جمعی همه ظرفیت‌های علمی و پژوهشـی و امکانات و نیروی انسانی کارآمد این مجموعه را در جهت تأمین امنیت جانی مردم به کار گیرند.

رئیـس قوه قضاییه در بخش دیگری از سـخنانش با اشـاره به قطعنامه ضد ایرانی حقوق بشـر سـازمان ملل که با هدایت کانادا و حمایت رژیم صهیونیسـتی و آمریکا و برخی کشـورهای اروپایی صادر شـده است، اظهار داشت: امروز بر همگان ثابت شده غربی‌ها از قطعنامه‌ها به عنوان ابزاری سیاسـی علیه کشـورهای مسـتقل استفاده می‌کنند.

رئیسی بر همین اسـاس متذکر شد: این که اکثریت کشورها از میـان ۱۹۳ کشـور موافق این قطعنامه به اصطلاح حقوق بشـری نبودند، نشـانگر رو شدن دست طراحان این قطعنامه برای آنهاست و کشـورها متوجه شده‌اند که حقوق بشر دستخوش سیاست زدگی جدی شده است.

رئیس قوه قضاییه با اشاره به برخورد دوگانه غربی‌ها با عملکرد جمهـوری اسـلامی ایران در مبـارزه با قاچاق مـواد مخدر، گفت: سـازمان ملل ازسـویی از عملکـرد ایران در مبارزه بـا مواد مخدر تقدیر می‌کند و می‌گوید صداقت شـما در این زمینه بیشتر از دیگر کشورهاست و در این راه خسارت‌های مالی و جانی زیادی متحمل شدید اما ازسوی دیگر علیه ما قطعنامه می‌دهند.

رئیسـی در بخـش دیگری از سـخنانش با تقدیـر از همکاران دسـتگاه قضا در رعایت اصول بهداشـتی در مواجهه با کرونا خاطر نشان کرد: همه بخش‌های قضایی و اداری قوه قضاییه ضمن حفظ سـلامت همکاران و ارباب رجوع، باید از همه ظرفیت‌ها اسـتفاده کنند تا روند دادرسـی و رسیدگی به کار مردم دچار وقفه یا اختلال نشود.

رئیس قـوه قضاییه با تأکید بـر لزوم برخورد با افراد فاسـد در مجموعه مرتبطین با دسـتگاه قضا، گفت: مفسـدان باید بدانند که وضعیت برای هر گونه فعالیت ناسـالم در قوه قضاییه قرمز اسـت. ما اجازه نمی‌دهیم چهره دسـتگاه کارآمدی که قضات آن بعضاً به صورت شبانه روزی در آن مشغول خدمت هستند و با اجاره نشینی و سـختی زندگی خود را می‌گذرانند، با این نوع اقدامات موردی به گونه دیگری نشـان داده شـود. انتظار این است که جریان وکالت خودش نظارت داشته باشد تا فسادی در این مجموعه رخ ندهد.

رئیس مرکز حفاظت و اطلاعات قوه قضاییه خبر داد

بازداشت ۱۲ نفر از کارکنان قوه قضاییه به اتهام گرفتن رشوه

رئیـس مرکز حفاظت و اطلاعـات قوه قضاییـه خبر داد که در ماه‌هـای اخیر ۱۲ نفر از کارکنان دسـتگاه قضا در بخش‌های مختلف به اتهام ارتشاء دستگیر و همچنین ۱۸ نفر از وکلایی که در بخش‌هـای مختلف قضایی برای اعمال نفوذ در پرونده‌ها با پرداخت رشوه تلاش می‌کردند بازداشت شدند.

به گزارش قوه قضائیه، حجت‌الاسـلام عبداللهی در نشسـت شـورای عالی قضایـی از اقدامات صورت گرفته بـرای مقابله با تخلفـات کارکنان و مرتبطین با دسـتگاه قضـا از جمله وکلای رسمی دادگسـتری گزارشـی ارائه کرد و گفت: در ماه‌های اخیر ۱۲ نفر از کارکنان دسـتگاه قضـا در بخش‌های مختلف به اتهام ارتشاء دستگیر شده‌اند.

وی ادامـه داد: همچنین ۱۸ نفر از وکلایی که در بخش‌های مختلـف قضایی برای اعمال نفوذ در پرونده‌ها با پرداخت رشـوه تلاش می‌کردند بازداشت شدند و در همین زمینه یک کارچاق‌کن حرفـه‌ای که به صورت علنـی در مقابل یکـی از مجموعه‌های قضایی فعالیت داشت، دستگیر شد.

رئیـس قوه قضاییه در واکنش به این گزارش با تأکید بر لزوم برخورد با افراد فاسد در مجموعه مرتبطین با دستگاه قضا، تصریح کرد: مفسدین باید بدانند که وضعیت برای هر گونه فعالیت ناسالم در قوه قضاییه قرمز اسـت. مـا اجازه نمی‌دهیم چهره دسـتگاه کارآمـدی کـه قضات آن بعضاً بـه صورت شـبانه روزی در آن مشـغول خدمت هستند و با اجاره نشـینی و سختی زندگی خود را می‌گذرانند، با این نوع اقدامات موردی به گونه دیگری نشـان داده شود. انتظار این است که جریان وکالت خودش نظارت داشته باشد تا فسادی در این مجموعه رخ ندهد.

مقابله با کرونا در جشنواره عکس و فیلم کوتاه شهر آماده

بخس خبری: مشاور شهردار تهران با اشاره به برنامه‌های شهرداری جهت برگزاری جشنواره شهر آماده گفت: براساس این جشـنواره بنا داریم با اسـتفاده از ایده‌های شـهروندان پنجره جدیدی به روی سیاسـت‌گذاران جهت مقابله با کرونا باز کنیم.

غلام محمدی مشـاور شـهردار و رئیس مرکز ارتباطات و امور بین‌الملل شـهرداری تهران در نشسـت خبری که به صورت ویدئو کنفرانس برگزار شـد، گفت: شـهرداری تهران آمادگی لازم بـرای عبور از بحران را دارد ما در این زمینه از نقطه نظرات مردم و همه شهروندان استفاده می‌کنیم.

وی افزود:از ابتدای همه‌گیری کرونا که حتی هنوز سـتاد مقابله با کرونا تشکیل نشده بود اقدامات لازم را جهت مقابله با بحران کرونا آغاز کردیم ولی باید توجه داشت که شهرداری تهران فقط جزئی از ماجرا جهت مقابله با بحران است و همه تصمیم‌ها گرفتن آن بر عهده شهرداری نیست.

مشاور شهردار تهران ادامه داد: استفاده از افکار و ایده‌های مـردم جهت مقابلـه با بحران مدنظر شـهرداری تهران قرار گرفته و برگزاری جشـنواره شـهر آماده نیز بر همین اساس است.

محمـدی گفت:همچنین بنا داریم کـه از حافظه تاریخی مردم جهت عبور از بحران بهداشـتی کنونی استفاده کنیم و پنجره جدیدی به روی سیاست‌گذاری‌ها برای مقابله با کرونا با استفاده از ایده‌های مردم باز کنیم.

وی خاطرنشان کرد: وقتی صحبت از شهر آماده می‌کنیم یعنی امروز را برای بحران‌های آینده آماده‌سـازیم و برگزاری جشـنواره شـهر آمـاده در جهت تحقق این مسـأله بسـیار تأثیرگذار است.

وزیر فرهنگ و ارشاد اسلامی:

آیت‌الله جعفری نقش مهمی در صیانت از فرهنگ غنی ایران داشت

وزیـر فرهنـگ و ارشـاد اسـلامی در پیامی بـا تسـلیت درگذشـت آیـت‌الله سـید یحیـی جعفری،گفت: وی در کسـوت ریاسـت شورای فرهنـگ عمومـی اسـتان در ادوار گوناگون با نظرات راه‌گشا و روشنگرانه خویش نقش مهمی در ارتقـای فرهنـگ و صیانـت از فرهنگ غنی ایرانی اسلامی ایفا کرد.

به گـزارش ایرنـا از مرکز روابـط عمومی و اطلاع‌رسـانی وزارت فرهنگ و ارشـاد اسلامی، در متن پیام تسـلیت سـید عباس صالحی آمده اسـت: «خبر درگذشت عالم جلیل القدر و متقی، حضرت آیت‌الله سـید یحیی جعفری(طاب ثراه) موجب تاسف و تالم شد.

آن فقید سعید سـال‌های متمادی در جایگاه نمایندگی ولی‌فقیه در اسـتان و امام جمعه شهر کرمان منشا وحدت نیروهای انقلاب و خدمات و برکات برای مردم شهیدپرور آن دیار بود.

ایشـان همچنین در کسـوت ریاست شورای فرهنـگ عمومـی اسـتان در ادوار گوناگون با نظرات راه‌گشا و روشنگرانه خویش نقش مهمی در ارتقـای فرهنـگ و صیانـت از فرهنگ غنی ایرانی اسلامی ایفا کرد.

اینجانب فقدان آن عالم بزرگ‌منش را به مقام معظم رهبری حضـرت آیت‌الله خامنه‌ای(مدظله العالی)، حوزه‌هـای علمیه، مردم خونگرم کرمان و بیت مکرم جعفری تسلیت می‌گویم و از درگاه خداونـد متعال برای آن مرحـوم علو درجات در اعلـی اعلیین و برای بازماندگان معزز صبر و اجر مسالت دارم.

وزیـر فرهنگ و ارشـاد اسـلامی همچنین در پیامی درگذشـت حجت‌الاسـلام راسـتگو از مجریان و مربیان مذهبی در حوزه مسائل کودک و نوجوان را تسلیت گفت.

در متن پیام تسلیت سید عباس صالحی آمده است:خبر درگذشت حجت‌الاسـلام والمسلمین محمدحسن راستگو موجب تاثر گردید.

خدمات ارزشـمند و خلاقانـه آن مرحوم در عرصه تعلیم و تربیت نسل‌های کودک و نوجوان دهه‌هـای نخسـتین انقلاب، هرگـز در ذهن و ضمیر خانواده‌های ایرانی فراموش نخواهد شد.

از خداونـد منان بـرای آن فقید سـعید علو درجـات و رحمـت واسـعه و بـرای بازماندگان محترم صبر و شکیبایی خواستارم.»

حجت‌الاسـلام والمسـلمین محمدحسـن راسـتگو (متولد ۱۳۳۲ در مشهد- ۲ آذر ۱۳۹۹) روحانـی و پژوهشـگر فقـه و اصـول و تعلیم و تربیت اسـت. او مبتکر شـیوه خاصی از آموزش و تفریح برای کودکان بود. راسـتگو همچنین به عنوان کارشناس در برنامه‌های تلویزیونی حضور داشت.

وزیر فرهنگ و ارشـاد اسـلامی همچنین در پیامی در صفحه شخصی خود در شبکه اجتماعی توییتر، نوشت؛ فوت دو روحانی در روزهای اخیر دل‌های بسـیاری را بـه درد آورد: دکتر فیرحی و اسـتاد راسـتگو؛ غوغای زمانـه از مهر و ارج روحانیان وارسته کارآمدی نمی‌کاهد.

شناسایی بدون ماسک‌ها برای جریمه کلید خورد

رئیس پلیس تهران از شناسایی تصویر افراد فاقد ماسک و جریمه آنان خبر داد.

به گزارش خبرنگار ما، سردار حسین رحیمی در حاشیه بازدید از بازار تهران با حضور در جمع خبرنگاران درباره رعایت پروتکل‌های بهداشتی ازسـوی کسـبه و صنوف گفت: پس از اجرای طرح محدودیت‌های جدید کرونایی در پایتخت که از اول آذرماه انجام شد، بخش‌های مختلف پلیـس نیز پای کار آمدند. یکی از این بخش‌ها پلیـس اماکن ما بود که بـا هماهنگی صنوف و اتحادیه‌هـا اقدامـات قابل توجهـی را انجام داد. بطوریکـه که بالغ بر ۹۵ درصد از کسـبه تهران به منظور رعایت پروتکل‌های بهداشتی و اجرای مصوبه، مغازه‌های خود را بسـته‌اند و حدود ۹۰ تیم از پلیس اماکن بر اصناف نظارت دارند.

بـه گفته رئیس پلیس تهـران، تنها صنوف دسـته اول طـی دو هفتـه اعلام شـده برای تعطیلات سراسـری در تهران مجاز به فعالیت بوده و فعالیت دیگر واحدها غیرقانونی است.

وی با بیان اینکه در حوزه ترافیکی نیز مردم همکاری خوبی داشتند، گفت: برابر آمارهای ما ترددهای شهری هم روزانه حدود ۵۰ درصد و در طول شـب و ساعات محدودیت نیز بیش از ۷۰ درصد کاهش داشته است. همچنین سفر به استان‌های شمالی نیز حدود ۹۰ درصد کاهش داشته است.

فرمانده انتظامی تهران بزرگ با بیان اینکه از زمان اجرای طرح جدید محدودیت‌ها تاکنون ۷۰۳ تیم پلیس در بیش از ۵۰۰ نقطه تهران که شـامل نقاط پرتردد، مبادی ورودی و خروجی، ایسـتگاه‌های مترو و بازارهای شـلوغ اسـت، مسـتقر شـده‌اند، گفت: این تیم‌ها نسـبت به نظارت بر رعایت پروتکل‌های بهداشتی ازسوی مردم، کسبه و خودروها اقدام کرده‌اند.

رحیمی با تأکید بر اینکه اسـتفاده از ماسک از در منزل برای تمام شـهروندان الزامی است، گفـت: برابـر مصوبه افرادی که فاقد ماسـک باشند، توسط دوربین‌های نظارتی و دوربین‌های البسـه پلیس شناسـایی و جریمه خواهندشد و طی دو روز گذشـته نیز بیش از ۲ هزار و ۶۰۰ شهروند فاقد ماسک ازسوی دوربین‌های پلیس مورد شناسـایی قرار گرفته‌انـد که این افراد به نهادهای مربوطه معرفی خواهند شد و سازوکار جریمه آنان مشخص خواهد شد. همچنین بیش از ۱۳۴ هزار تذکر لسانی هم به شهروندان فاقد ماسک ارائه شده است.

رحیمی همچنین از ارسـال ۳۶ هزار پیامک تـردد در سـاعات ممنوعه بـرای خودروهای شـهروندان در تهـران خبـر داد و گفـت: خودروهایی که بعد از سـاعت ممنوعیت تردد، اقـدام به تـردد در شـهر کنند هم به وسـیله دوربین‌هـا و هم به وسـیله ماموران ۲۰۰ هزار تومان جریمه خواهند شد.

وی در مورد نظارت بر رعایت پروتکل‌ها در مترو نیـز گفت: ماموران پلیس در این فضا نیز حضور دارند، اعلام محدودیت‌ها سبب کاهش ۲۵ درصدی تردد در مترو شده است.

رئیـس پلیـس تهـران در مـورد جریمـه خودروهای با سرنشـین فاقد ماسک نیز گفت: خودروهـای تک سرنشـین جریمـه نخواهند شـد ولی اما خودروهایی که عـلاوه بر راننده فرد دیگری نیز در آن باشـد مشـمول جریمه می‌شوند.

توصیه و هشدارهای پلیس درباره خرید و فروش‌های «تلفنی» در تعطیلی صنوف

معـاون اجتماعی پلیس پیشـگیری تهران بـزرگ با اشـاره به تعطیلـی واحدهای صنفی و افزایـش خریـد و فروش‌هـای غیرحضوری و اینترنتـی، توصیه‌هـا و هشـدارهایی را بـه شهروندان و کسبه ارائه کرد.

سـرگرد وحید سـلطانی‌پاجی در گفت‌وگو با ایسـنا با اشـاره به تعطیلی واحدهای صنفی گفـت: دراین ایام با توجه به تعطیلی واحدهای صنفـی شـاهد آن هسـتیم که برخـی از این واحدهـا اعـلام کرده‌اند که خدماتشـان را به شکل سفارش تلفنی یا در محل انجام می‌دهند و برای این منظور شـماره تماسی را نیز اعلام کرده‌اند.

وی بـا بیان اینکـه ایـن روش متفاوت از خریدهـای اینترنتـی و سـفارش از سـایت‌ها و درگاه‌های آنلاین اسـت، ادامـه داد: در این روش مشـتریان باید فروشگاه تماس گرفته و محصول مورد نظر خود را سـفارش داده و در محل دریافت کنند و از همین رو نیز لازم است هم فروشندگان و هم خریداران یکسری نکات و موارد را مدنظر قراردهند.

معـاون اجتماعی پلیس پیشـگیری تهران بزرگ تأکید کـرد: مهم‌ترین موضوع اطمینان از فروشگاه اسـت و به همین دلیل نیز توصیه می‌شود که اگر شهروندان قصد سفارش تلفنی کالایی را دارند، حتما از فروشگاه‌هایی این کالا را دریافت کنند که پیشـتر به شـکل حضوری از آن خریـد کـرده و از کیفیت محصولات آن با خبرند.

سـلطانی ادامـه داد: با این وجـود تطبیق کیفیـت و اصالت کالا را همواره باید به عنوان یـک اصل مدنظـر قرار داد و بـه همین دلیل توصیه دیگر پلیس این است که هنگام دریافت محصـول حتما بسـته آن را بازکرده و کالای دریافتـی را از نظر کیفیت و اصالت با آنچه که سـفارش داده‌اند مطابقت دهند و سـپس وجه کامل را پرداخت کنند.

وی بـا بیان اینکه لازم اسـت شـهروندان برای دریافت سفارش کالای خود شخصا به در منزل بروند، تصریح کرد: لازم است شهروندان از بازکـردن در آپارتمان برای افراد ناشـناس خودداری کنند و برای دریافت سفارش خود به در منزل بروند. با این اقدام از ورود افراد ناشناس به داخل ساختمان جلوگیری می‌شود. همچنین در صورتی که افراد مدعی آوردن سفارش دیگر همسـایه‌ها شده و خواسـتار بازکردن در شدند لازم اسـت که از این اقدام قبل از هماهنگی با همسایه مذکور جدا خودداری شود.

سـلطانی به فروشـندگان نیز هشدارهایی را ارائه کرد و گفت: فروشـندگان توجه داشـته باشند که به هیچ عنوان تا قبل از دریافت وجه، کالا را بـه خریدار واگذار نکنند. متأسـفانه در مواردی دیده شده که افراد با نشان دادن رسید جعلـی و گواهی انتقال وجـه بانکی و... مدعی واریز وجه به حسـاب فروشـنده شده اما بعد از مدتی مشخص شده که رسید جعلی بوده است. به همین دلیل نیز لازم است فروشندگان حتما از واریز وجه به حسـاب خـود از طریق پیامک بانکـی به شـماره خود یـا اسـتعلام از بانک مطئمن شوند.

معـاون اجتماعی پلیس پیشـگیری تهران بزرگ دربـاره محل معامله نیـز گفت: خریدار و فروشـنده هر دوبایـد در محلی معمول اقدام بـه خرید و فروش کنند، بنابراین اگر هریک از طرفین با اعلام محلی دور افتاده یا سوت و کور یا حتی سـاعتی غیرمعمول برای معامله مواجه شد لازم است یا محل را تغییر داده یا ازحضور در محل خودداری کنند.

وی درباره انجام خرید سفارشـی ازسـوی کودکان نیز گفت: والدین باید بر کودکان خود نظـارت کرده و در صورتی کـه قصد واگذاری مسـئولیت خرید بـه کودکان خـود را دارند بر رفتار و عملکرد آنان نظارت کنند.

سـلطانی در پایان به شهروندان توصیه کرد که اگر چنانچه خریدشـان اضطراری نیسـت، می‌تواننـد تا زمان بازگشـایی مجدد واحدهای صنفـی صبر کرده و سـپس نسـبت به خرید حضوری درمحل نیز اقدام کنند، یا اینکه خرید خود را از فروشگاه‌های اینترنتی معتبر و دارای مجوز خرید و فروش آنلاین انجام دهند.

کاهش ۳۱ درصدی مسافران متروی تهران و حومه در طرح جدید محدودیت‌های کرونایی

مدیرعامـل شـرکت بهره‌برداری متـروی تهـران از کاهش ۳۱ درصـدی مسـافران متـرو همزمان با شـروع اجـرای طرح محدودیت‌های کرونایی خبر داد.

فرنوش نوبخت با اشـاره به کاهش آمار مسـافری در روزهای اخیر گفت: سـرفاصله حرکت قطارها تغییری نداشـته و با همان ظرفیت قبلی به فعالیت خود ادامه می‌دهیم.

مدیرعامل شـرکت بهره‌برداری متروی تهران و حومه تصریح کـرد: در اولیـن روز از اجرای طرح محدودیت‌هـای کرونایی که با روز شـنبه اول هفته مصادف شـده بود، نسـبت به شنبه هفته گذشته شاهد کاهش ۲۳۰۰ نفری مسـافر بودیم، این درحالیست که آمار ارائه شـده در مقایسـه با آخرین روز کاری آبان ماه سال درجاری در چهارشـنبه هفته گذشـته ۳۱ درصد کاهش مسافر را نشان می‌دهد.

وی بـا تأکیـد بر اینکه اسـتفاده شـهروندان از متروی تهران کاهش داشته، افزود: شـرکت بهره‌برداری متروی تهران با همان ظرفیت قبلی و اجرای سرفاصله حرکت قطارهای مترو در خط دو ۳ دقیقـه، خطـوط یک و چهار۳,۵ دقیقه، خط سـه ۶ دقیقه، خط شش با سرفاصله ۱۵ و خط هفت ۱۰ دقیقه سرویس دهی دارد.

بنـا براعلام روابط عمومی شـرکت بهره‌بـرداری مترو تهران، نوبخت خاطرنشـان کرد: متـرو با همان ظرفیت پیش از شـیوع ویروس کرونا درحال خدمت رسـانی است، اما در برخی از ساعات روز در ایسـتگاه‌های تقاطعی ممکن اسـت با حجم بالای مسافر مواجه شـویم که عمدتاً مربوط به سـاعات ابتدایی روز است، ولی براساس آمار کاهش مسافر را شاهد هستیم.

اعلام تأثیر محدودیت‌های کرونایی بر ترافیک تهران

رئیـس پلیس راهور تهران بـزرگ از کاهش ۸۰ درصدی ترافیک تهران در ساعات ممنوعیت تردد و نیز آغاز جریمه خودروهای متخلف به وسیله دوربین‌ها از شب گذشته خبر داد.

بـه گـزارش ایسـنا، سـردار محمـد حسـین حمیـدی دربـاره محدودیت‌هایی ترافیکی کرونایـی در تهران گفت: همانطور که قبلا اعلام شده بود، این محدودیت‌ها از اول آذرماه آغاز شده و براساس آن تردد خودروها از ساعت ۲۱ تا ۴ صبح ممنوع اعلام شد.

حمیدی درباره صدور مجوز برای مشـاغل نیازمند تردد شـبانه نیز گفت: مشـاغلی مانند سازمان‌های امدادی، درمانی و... که فعالیت آنها ضروری اسـت مشخص شـده و لیسـت آنها به همراه شماره پلاک خودروهای مجاز آنها به فرمانداری‌ها ابلاغ شـده است. سازمان‌هایی که هنوز لیسـت خودروهای خود را اعلام نکرده‌اند باید این لیسـت را به فرمانداری اعلام کنند.

به گفته رئیس پلیس راهنمایی و رانندگی تهران بزرگ، معیار عدم جریمه ازسـوی پلیس لیستی اسـت که از فرمانداری گرفته شده و در سیستم اعمال شود.

وی درباره تأثیر محدودیت‌ها در کاهش تردد نیز گفت: طی ساعات محدودیت حدود ۸۰ درصد ترددهای درون شـهری کاهش پیدا کرده اسـت. همچنین در طول روز هم جریان ترافیک صبحگاهی ما حدود ۲۰ درصد و ترافیک عصرگاهی نیز ۳۸ درصد کاهش داشته است.

حمیدی درباره مخدوش کردن پلاک خودروها نیز گفت: این موارد جـرم بوده و علاوه بر جریمـه ۲۰۰هزار تومانـی و توقیف خودرو در دادگاه نیز به آن رسـیدگی خواهد شـد. ماموران پلیس راهور در معابر حضور داشته و به طور جدی با این موارد برخورد خواهند کرد.

جهت اطلاع

***در تلویزیون، کار از برخوردهای سیاسی با مقامات آمریکائی گذشـته و به برخوردهای اخلاقی و جنسـی رسـیده! در یکـی از برنامه‌های شـبکه سـه سـیمای جمهوری اسـلامی، شـخصی کـه خود را کارشـناس مسائل سیاسی معرفی می‌کند به کامالا هریس معاون رئیس‌جمهور منتخب آمریکا اتهام جنسـی وارد کرده و عامل پیشـرفت این خانم را داشـتن روابط متعدد با مردان دانسـته اسـت. با توجه به اینکه رسـانه ملی، پای‌بندی به اخلاق اسـلامی را یکی از اصول اساسی فعالیـت خود می‌داند، قـرار دادن آنتن در اختیار چنین افرادی خلاف ضوابط این رسانه است.**

***به گفته ناظران منطقه، پول‌های عربسـتان بابت برگزاری نشست «گروه بیست»، با هدف بهبود وجهه، به‌خصـوص پس از ترور جمال قاشـقچی به باد رفت. سـازمان‌های بین‌المللی از این نشسـت برای نشـان دادن چهره واقعی حقوق بشـر در عربسـتان استفاده کردنـد و با تأکید بر اقدامات، جنایت‌ها، تجاوزگری‌ها و شکنجه زندانیان، آبروی آل‌سعود را بردند.**

***خانـم «مایلیس رپس»، وزیر آموزش و تحقیقات اسـتونی بـه دلیـل اسـتفاده شـخصی از خـودروی وزارتخانه مجبور به اسـتعفا شـد. این خانم که شش فرزند دارد، گفته بود: هفته گذشـته، سخت‌ترین دوره از کار سیاسـی من بود. من بابت ترکیب نقش وزیری و مادری تحت فشـار زیادی قرار گرفتم. اذعان دارم که اشـتباهاتی مرتکب شـدم و بابـت آن عذرخواهی می‌کنم.**

***سـازمان تبلیغـات اسـلامی بـه بازبینی فلسـفه وجـودی خود نیاز اساسـی دارد. برگزاری همایش در اوج شـیوع کرونا در مشهد که مسئولین بهداشتی آن را یک جنایت دانستند، چاپ عکس مونتاژشده چهره نخسـت‌وزیر دوران دفاع مقدس بـا چهره ترامپ که قاتل سـردار سـلیمانی اسـت توسـط روزنامه‌ای که زیرمجموعـه این سـازمان اسـت و اخیـراً راه‌اندازی پویـش اسـتغفار بـه منظور رفـع بلای کرونا توسـط مدیرکل تبلیغات اسلامی استان یزد، بخشی از عملکرد این سـازمان در هفته‌های اخیر است. آیا این سازمان با آنهمه نیرو و آنهمه بودجه برنامه راهبردی مشخصی ندارد که خود را به این امور مشغول می‌کند؟**

معاون اجتماعی ناجا منصوب شد

با حکم فرمانده ناجا، سردار "مهدی حاجیان" به عنوان معاون اجتماعی ناجا منصوب شد.

بـه گزارش خبرنگار ما، سـرتیپ دوم " مهـدی حاجیان " با حکـم فرمانده نیروی انتظامی به عنـوان معاون جدید اجتماعی ناجا منصوب شد.

گفتنی اسـت؛ سردار نوریان پیش از این معاون اجتماعی ناجا و سـردار حاجیان معاون جدید نیـز پیش از این فرمانده انتظامی استان قزوین و... بود.

تشکیل کمیته راهبردی مبارزه با کرونا در فروشگاه‌های شهروند

مدیرعامل شـرکت شهروند از تشکیل کمیته راهبردی مبارزه با کرونا در این شرکت خبر داد.

به گزارش روابط عمومی شرکت شهروند، محمد وحیدکریمی مدیرعامل شـرکت شـهروند با اعلام این خبر گفـت: به دنبال افزایش چشمگیر شمار مبتلایان در کشور طی روزهای گذشته و اعمال محدودیت‌های جدی‌تر در کشـور، کمیته راهبردی مبارزه با کرونا با هدف کنترل و محدود کردن حلقه انتشار پاندمی کرونا در فروشگاههای شهروند تشکیل شد.

مدیرعامل شرکت شهروند با بیان اینکه کارکنان فروشگاهی همچون سایر گروه‌های خدمات رسان و درگیر با بحران، در صف مقدم همراهی و خدمت رسانی به شهروندان هستند، تأکید کرد: همکاران ما در شعب فروشگاه‌های شهروند خصوصا صندوقداران از مهم‌ترین گروه‌های فعال و خدمات رسان در مجموعه به شمار می‌روند، لذا در تلاش هسـتیم ضمـن کنترل و نظارت جدی بر وضع سـلامت کارکنان، بتوانیم کارانه صندوق‌داران را براساس عملکرد هر نیرو، متفاوت از سایر کارکنان در نظر بگیریم.

وی در ادامه گفت: ماهیت کاری شـهروند، خدمات رسـانی است و طبعا در شرایط بحرانی این وظیفه جدی‌تر و مسئولانه‌تر تلقی می‌شـود، به همین خاطر از ابتدای شـیوع ویروس کرونا با اجرای جدی پروتکل‌های بهداشتی علاوه بر تامین امنیت خاطر مشتریان خود، سلامتی کارکنان این شرکت را با استقرار پزشک و سـایر اقدامات پیشگیرانه در دستور کار قرار دادیم علاوه بر آن گروه‌هـای در معـرض خطر اعم از بیماران خـاص، زنان باردار، مادران دارای فرزند خردسـال و کارکنانی که دارای بیماری‌های نقـص ایمنـی و معلولیت بوده‌انـد را در شـرایط دورکاری قرار دادیم.

وحیدکریمی در پایان افزود: شهروند در راستای مسئولیت‌های اجتماعی خود به عنوان نهادی معتبر و تحت نظارت شـهرداری تهران، در انجام وظیفه ذاتی خود در امر خدمت رسـانی و تامین مایحتاج شـهروندان کاملا مصمم است و با سابقه‌ای نزدیک به سـه دهه همواره در شـرایط سـخت کنار مردم قرار گرفته و در این مسـیر از هیچ تلاشـی فروگذار نخواهد کرد، امیدوار هستیم بـا تلاش و همت همه‌جانبه شـهروندان بتوانیم از این شـرایط بحرانی عبور کنیم.

چرا صورت مسئله را پاک می‌کنید؟

فرماندهی پلیس راهور اعلام کرد دستور ترخیص ۸۳۰ هزار موتورسیکلت که از سال ۹۰ تاکنون توقیف شده و در پارکینگ‌ها نگهداری می‌شوند، صادر شده است. صاحبان موتورسیکلت‌ها ناچارند به ازای هر سال توقیفی، مبلغ ۲۲۰ هزار تومان هزینه نگهداری و پارکینگ بپردازند.

اکنون سازمان محیط زیست با ورود به مسئله خواهان جلوگیری از ترخیص این موتورها است و می‌گوید ورود این تعداد موتور فرسوده باعث ایجاد حجم عظیمی از آلاینده‌ها به محیط زیست می‌شود که در شرایط کرونائی بر مخاطرات و آلودگی‌ها می‌افزاید. اگرچه این حرف از دیدگاه زیست محیطی صحیح به نظر می‌رسد ولی موضوعات مهم دیگری هم وجود دارند که نباید از آنها غافل شد. نخست اینکه چرا نیروی انتظامی در طول این سالهای طولانی این مسئله را به درستی مدیریت نکرده که امروزه شاهد انباشتگی ۸۳۰ هزار موتور باشیم که بعضی از آنها از سال ۹۰ در پارکینگ‌ها و در فضای باز در معرض باد و باران بوده‌اند؟ سؤال مهم‌تر اینکه موانع ترخیص این حجم عظیم از موتورها چه بوده که ناگهان پس از سالها مرتفع شده و چرا زودتر از اینها فکری در این زمینه نشده است؟ موضوع حیاتی اینکه توجه به مسائل زیست محیطی نباید ما را از توجه به پیامدهای تلخ و ناگوار این قبیل توقیف‌ها بر معیشت صاحبان موتورها غافل کند. به ویژه آنکه می‌دانیم تقریباً بدون استثناء همین موتورها منبع اصلی درآمد آنها بوده و آنها در واقع از طبقات محروم و بی‌بضاعت جامعه محسوب می‌شوند که با همین موتورهای توقیفی امرار معاش می‌کرده‌اند و با توقیف موتورها، زندگی آنها مختل شده و می‌شود.

اگرچه تمامی موتورها به دلایل یکسان توقیف نشده‌اند ولی اگر توجیه اصلی، آلایندگی و فرسودگی موتورها بوده، متاسفانه محیط زیست و نیروی انتظامی در این زمینه کم‌کاری دارند، چرا که مطابق قانون هوای پاک وزارت صمت متعهد شده که در ازای هر ۱۰ موتور تولیدی ۳ موتور فرسوده را اسقاط کند و به ازای هر ۱۰ موتور آلاینده، یک موتور برقی تولید نماید که البته به تعهداتش عمل نکرده است.

جای تعجب است که وقتی نهادهای حاکمیتی به مسئولیت‌ها و و تعهداتشان عمل نمی‌کنند، چرا باید افراد کم‌بضاعت و اقشار محروم جامعه تاوان آن را بپردازند؟ نیروی انتظامی و محیط زیست باید این فشار و برخورد را به وزارت صمت و تولیدکنندگان موتور یا واردکنندگان و سایر مراجع ذیربط وارد کنند. چرا که در غیر این صورت با توقیف ۸۳۰ هزار موتور در واقع ساده‌ترین راه را انتخاب کرده‌اند و با پاک کردن اصل صورت مسئله، دیگر نیازی به پاسخگو کردن وزارت صمت و دیگران برای اجرای تعهداتشان احساس نمی‌شود!

همراهی مردم و دولت ، سیاهی شوم ویروس کرونا را کمرنگ‌تر می‌کند

سومین روز آذر را درحالی سپری کردیم که با گذشت سه روز از اجرای طرح محدودیتهای جدید کرونایی، مسئولان وزارت بهداشت و ستادهای استانی مبارزه با ویروس کرونا اعلام کردند از همکاری مردم بخصوص اصناف رضایت دارند.

به نظر میرسد با افزایش همراهی مردم با مجریان و ناظرین این طرح، انتظار می‌رود در سایه این همدلی، سیاهی شوم ناشی از این ویروس جهانی هر روز کمرنگ‌تر شود.

ناگفته نماند در برخی استان‌ها افرادی هم هستند که همچنان سعی می‌کنند در مواجهه با این ویروس نعل وارونه بکوبند و به دستورات بهداشتی بی‌تفاوت باشند. این افراد علاوه بر اینکه ممکن است به چنگ ویروس کرونا بیفتند، قطعا به جرایم پیش‌بینی شده در طرح جامع مجدودیتهای کرونایی نیز گرفتا خواهند شد.

*** کرونا جان ۴۵۳ نفر دیگر را در ایران گرفت**

سخنگوی وزارت بهداشت هم گفت: با فوت ۴۵۳ بیمار دیگر از مبتلایان قطعی به کرونا طی روزهای یکشنبه تا دوشنبه، شمار جانباختگان قطعی ناشی از این بیماری در کشور به ۴۵ هزار و ۲۵۵ نفر رسید و ۲۷ استان همچنان در وضعیت قرمز کرونا هستند.

سیما سادات لاری افزود: طی این مدت ۱۲ هزار و ۴۶۰ بیمار جدید مبتلا به کرونا هم در کشور شناسایی شد که دو هزار و ۷۴۴ نفر بستری شدند. با این حساب، مجموع بیماران به ۸۶۶ هزار و ۸۲۱ نفر رسید.

وی گفت: خوشبختانه تاکنون ۶۱۰ هزار و ۴۰۶ نفر از بیماران، بهبود یافته یا از بیمارستان‌ها ترخیص شده‌اند. همچنین ۵۸۱۲ نفر از بیماران مبتلا در وضعیت شدید این بیماری تحت مراقبت قرار دارند.

*** مراکز خدمات سلامت ۱۶ ساعته استان تهران به ۱۰۰ مرکز افزایش می‌یابد**

معاون بهداشتی دانشگاه علوم پزشکی ایران هم گفت: تعداد مراکز خدمات سلامت ۱۶ ساعته کرونا در استان تهران ۸۶ مورد بود که سه دانشگاه علوم پزشکی ایران، تهران و شهید بهشتی در تلاش هستند به ۱۰۰ مرکز افزایش یابد.

دکتر عشرتی افزود: در ابتدا ۱۳ مرکز خدمات سلامت ۱۶ ساعته کرونا در دانشگاه علوم پزشکی ایران راه‌اندازی شد که این مراکز به تدریج افزایش یافت.

وی با اشاره به اینکه از اویل اسفند ماه سال گذشته پس از ابلاغ، براساس جمعیت و ظرفیت دانشگاه مراکز ۱۶ ساعته در این دانشگاه راه‌اندازی شد، ادامه داد: در مرداد ماه امسال تعداد این مراکز به ۱۷ مورد رسید و به‌زودی به ۲۹ مرکز افزایش می‌یابد. درحال حاضر ۲۶ مرکز فعال است و ۳ مرکز نیز تا آخر این هفته دایر می‌شود.

وی درباره تعداد مراجعات به مراکز ۱۶ ساعته تحت پوشش این دانشگاه نیز گفت: قبل از پیک سوم کرونا، بار مراجعه به مراکز ۱۶ ساعته، در هفته ۲ هزار و ۵۰۰ نفر بود و الان باتوجه به افزایش تعداد و بیشتر شدن خدمات، هفته گذشته آمار مراجعه کنندگان به بیش از ۷ هزار نفر رسید و به عبارتی روزانه هزار مراجعه داشته است.

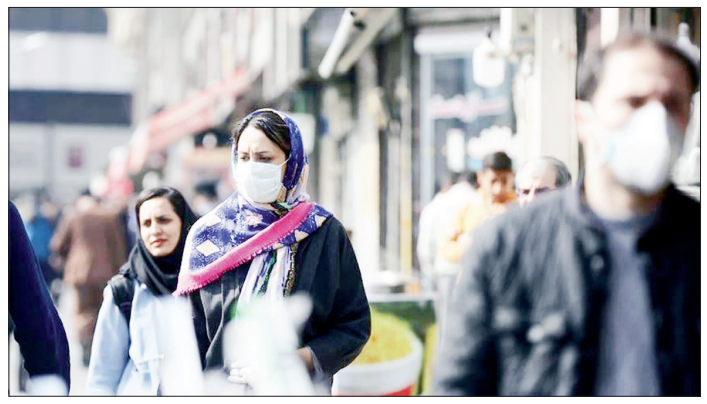

*** دورهمی‌های خانوادگی همچنان کانون کرونا**

فرمانده عملیات مدیریت بیماری کرونا در تهران از شهروندان تهرانی تقاضا کرد که در شرایط کرونایی از حضور در دورهمی‌های خانوادگی به شدت اجتناب کنند و گفت: این دورهمی‌ها به شدت کانون ابتلا به بیماری است.

دکتر علیرضا زالی با بیان این که کودکان معمولا فاقد علایم بیماری اما ناقل کرونا هستند، افزود: تجمعات خانوادگی به گونه‌ای است که معمولا کودکان در کنار افراد مسن حضور دارند، این کار می‌تواند موجب افزایش ابتلا به بیماری و در نهایت مرگ و میر سالمندان شود.

وی ادامه داد: یکی از دلایل افزایش مرگ و میر گروه‌های پرخطر می‌تواند حضور در این گونه مراسم باشد. جمعیت پرخطر با حضور در دورهمی‌های خانوادگی در معرض بیماری قرار می‌گیرند.

زالی باردیگر به مردم توصیه کرد که همچنان پروتکل‌های بهداشتی را رعایت کنند و از حضور در دورهمی‌های خانوادگی و مراسم عروسی یا عزاداری پرهیز کنند.

دکتر روحانی درگذشت آیت‌الله سید یحیی جعفری را تسلیت گفت

رئیس‌جمهور در پیامی با تسلیت رحلت حضرت آیت‌الله سید یحیی جعفری امام جمعه کرمان به حوزه‌های علمیه، شاگردان، دوستداران و به ویژه بیت مکرم ایشان و مردم قدرشناس استان کرمان، برای این عالم پرهیزگار از درگاه خداوند سبحان علو درجات مسئلت کرد.

متن پیام تسلیت حجت‌الاسلام والمسلمین دکتر حسن روحانی به این شرح است:

انالله و انا الیه راجعون

رحلت عالم ربانی حضرت آیت‌الله سید یحیی جعفری نماینده سابق ولی فقیه و امام جمعه کرمان موجب تألم و اندوه فراوان شد. این عالم فرهیخته که از پیشگامان نهضت امام خمینی(ره) و از مبارزان خستگی‌ناپذیر انقلاب بود با استقرار نظام مقدس جمهوری اسلامی، امامت جمعه کرمان را عهده‌دار شدند و سال‌ها در پرتو معارف نورانی قرآن و بینش عمیق سیاسی، ضمن تبلیغ و ترویج معارف دینی و آموزه‌های مکتب ائمه اطهار(ع)، با سعه صدر و مردمداری به تقویت برادری و وحدت بین اقوام و گروه‌های گوناگون اهتمام ورزید و آثار ماندگاری از خود باقی گذاشت که بی‌شک چراغ راه آیندگان و الهام بخش جویندگان راه سعادت و رستگاری است. اینجانب این ضایعه بزرگ را به حوزه‌های علمیه، شاگردان، دوستداران و به ویژه بیت مکرم ایشان و مردم قدرشناس استان کرمان تسلیت می‌گویم و برای این عالم پرهیزگار، از درگاه خداوند سبحان علو درجات و برای عموم بازماندگان صبر و سلامتی مسئلت دارم.

Pishkhan.com

واکسن ایرانی کرونا تابستان سال آینده وارد بازار می‌شود

مدیر گروه تحقیقات ویروس‌شناسی انستیتو پاستور اعلام کرد: ایران با تکیه بر دانش و تجربه طولانی خود در ساخت واکسن، در زمینه تولید واکسن کرونا به دستاوردهای خوبی رسیده و به احتمال قوی، واکسن ایرانی کرونا تا تابستان سال آینده وارد بازار می شود.

دکتر «کیهان آزادمنش» که یک شرکت پژوهشی در زمینه تولید واکسن را نیز مدیریت می کند، تصریح کرد: دانش ساخت واکسن در ایران قدیمی است و کشور ما تجربه فراوانی در این زمینه دارد اما در شرایط کنونی و با توجه به روند تولید واکسن کرونا در چند شرکت ایرانی، احتمالا مرحله تولید انبوه آن تا تابستان ۱۴۰۰ طول خواهد کشید.

به گفته مدیر گروه تحقیقات ویروس‌شناسی انستیتو پاستور، اتفاقی که در موضوع کرونا افتاده، این است که به دلیل نیاز بالای جهان، اولا در کوتاه مدت هیچ مرکز تولید واکسنی نمی‌تواند برای همه دنیا واکسن تولید کند و ثانیا به دلایل سیاسی و اقتصادی، تضمینی هم وجود ندارد که واکسن را در اختیار ما بگذارند. در نتیجه تلاشی ملی شکل گرفته است تا ما حتما واکسن را تولید کنیم و من شک ندارم که به آن می رسیم و اکنون هم در مسیر آن هستیم.

مدیر علمی شرکت دانش بنیان هوم ایمن زیست فناور، مراحل ارزیابی بالینی واکسن ها بر انسان را این گونه تشریح کرد: فاز یک، حداقل یک ماه طول می‌کشد و با ارزیابی های زمینه ای، حداقل دو ماه می‌شود. بعد از به نتیجه رسیدن فاز یک باید به سازمان غذا و دارو گزارش داد تا مجوز ورود به مرحله دوم داده شود و به علاوه، کمیته اخلاق و دیگر ساختارهای نظارتی هم باید آن را تایید کنند. در برخی شرکتهای ایرانی ما به تازگی فاز یک را شروع کرده‌ایم، اما هنوز هیچ کس به فاز ۲ که مطالعه روی تعداد بیشتری است، نرسیده است. مرحله ۲ هم دو تا سه ماه طول می‌کشد و فاز ۳ هم حدود ۳ ماه طول خواهد کشید. مرحله آزمایش انسانی مرحله چهارمی هم دارد که ارزیابی واکسن بعد از ورود به بازار است.

آزادمنش ادامه داد: دکتر قانعی دبیر کمیته علمی ستاد ملی کرونا و دبیر ستاد توسعه زیست فناوری تخمین زده بودند احتمالا محصول خود ما تابستان آینده وارد بازار می‌شود و من هم با این تخمین موافقم. حالا ممکن است اوایل یا اواخر تابستان آینده به این دستاورد برسیم. البته تا سازمان غذا و دارو از موفقیت یک فاز مطمئن نشود، نمی‌تواند اجازه ورود به مرحله بعدی را بدهد و بررسی آنها هم زمان‌بر است. ظاهرا برخی شرکت‌ها یکی دو ماه است که فایل‌های فاز حیوانی را به اتمام رسانده و درخواست ورود به مرحله انسانی را دارند. با توجه به این تحولات تابستان آینده را زمان منطقی برای ورود واکسن ایرانی به بازار می‌دانم.

آزادمنش در خصوص بررسی گزینه خرید واکسن از شرکتهای خارجی هم گفت: من هم که دارم سعی می‌کنم واکسن بسازم، یک پزشکم و اگر ببینم از جای دیگری می‌توان واکسنی را ارزانتر و بهتر، به موقع و به میزان کافی خریداری کرد، توصیه می‌کنم آن واکسن را بخریم و الزامی نیست که حتما واکسن ساخت داخل استفاده شود، بلکه باید از هر راهی که می توانیم مشکل کشور و مردم را حل کنیم.

***وزیر بهداشت: اجازه آزمایش انسانی واکسن ایرانی کرونا فردا صادر می شود**

همزمان وزیر بهداشت هم گفت: چهار شرکت ایرانی برای تولید واکسن کرونا فعالیت می کنند و امیدواریم از فردا(چهارشنبه) مجوز آزمایش انسانی این واکسن صادر شود.

دکتر سعید نمکی در حاشیه دهمین جلسه کمیته ملی کرونا افزود: در کمیته واکسیناسیون با کمک دانشمندان و محققان کار واکسن کرونا را دنبال کردیم. این کار را از سه مسیر را دنبال می کنیم اول خرید واکسن از منابعی که در دنیا تایید شدند. ما جزو کشورهایی هستیم که تعیین و انتخاب منبع خرید با خودمان است و چهار منبع را تاکنون برای خرید واکسن انتخاب کرده ایم.

وزیر بهداشت ادامه داد: قرار است برای خرید ۱۸ میلیون دوز مذاکره مذاکره کنیم. مقداری هم از منابع دیگر واکسن سازان دنیا، مازاد بر آن مذاکره برای خرید کرده ایم. مسیر دومی که برای تامین واکسن دنبال می کنیم تامین واکسن از طریق قرارداد تولید مشترک و استفاده از دانش بیرون است که این کار را طی مذاکره با دو سه کشور دنبال می کنیم. نمکی گفت: سومین روش تکیه بر دانش و توان داخلی است. خوشبختانه تاکنون چهار شرکت در این زمینه در ایران فعالیت می کنند و گزارش خود را به سازمان بهداشت جهانی داده اند و امیدواریم برای دو مورد آنها در جلسه ای که روز چهارشنبه داریم، اجازه آزمایش و کلینیکال ترایال بر روی مدل انسانی از روزهای آینده صادر می شود.

دکتر روحانی درگذشت حجت‌الاسلام والمسلمین محمدحسن راستگو را تسلیت گفت

رئیس جمهور در پیامی با تسلیت درگذشت حجت‌الاسلام والمسلمین محمدحسن راستگو به حوزه‌های علمیه، عموم علاقه‌مندان و به ویژه خانواده محترم آن مرحوم، برای ایشان از درگاه خداوند بزرگ رحمت و مغفرت الهی و همجواری با صالحان مسألت کرد.

متن پیام تسلیت حجت‌الاسلام والمسلمین دکتر حسن روحانی به این شرح است:

انالله و انا الیه راجعون

درگذشت حجت‌الاسلام والمسلمین محمدحسن راستگو، خدمتگزار نام آشنا و پرتلاش عرصه دین و رسانه کشور، باعث تأثر و تألم خاطر شد. این روحانی با اخلاص و دلسوز، سالیان متمادی با تهیه و اجرای برنامه‌های آموزنده و جذاب در حوزه تعلیم و تربیت کودکان و نوجوانان، خدمات ارزنده‌ای ارائه کرد که یاد و نام او را زنده نگه خواهد داشت. اینجانب این ضایعه را به حوزه‌های علمیه، عموم علاقه‌مندان و به ویژه خانواده محترم آن مرحوم تسلیت می‌گویم و از درگاه خداوند بزرگ برای ایشان رحمت و مغفرت الهی و همجواری با صالحان و برای بازماندگان صبر و سلامتی مسألت دارم.

وزرای خارجه انگلیس آلمان و فرانسه درباره برجام گفتگو می‌کنند

سخنگوی وزارت امور خارجه آلمان اعلام کرد: وزیر امور خارجه این کشور برای گفتگو پیرامون توافق هسته‌ای با همتایان فرانسوی و انگلیسی‌اش دیدار خواهد کرد.

این سخنگو مدعی شد که ایران به طور سیستماتیک درحال تخطی از توافق هسته‌ای است. او ادامه داد: با شرکایمان سرسختانه از ایران می‌خواهیم که نقض توافق را متوقف کرده و کاملا به اجرایی کردن تعهدات هسته‌ای خود بازگردد.

امیرحاتمی:

ناوشکن تمام ایرانی دنا در آینده نزدیک رونمایی می‌شود

بقیه از صفحه اول

وزیر دفاع با بیان اینکه در حوزه دفاع با سختترین و خصمانه‌ترین تحریم‌ها علیه جمهوری اسلامی مواجه بودیم گفت: در همین دوران، مؤثرترین و کارآمدترین تجهیزات دفاعی را طراحی، تولید و تحویل نیروهای مسلح دادیم و این دستاوردها یادآور فرمایش نورانی امام راحل است که می‌فرماید اگر تفکر بسیجی در کشور طنین انداز شود دشمن نخواهد توانست به اهداف شوم خود دست یابد.

وی با بیان اینکه وزارت دفاع و پشتیبانی نیروهای مسلح یک وزارتخانه انقلابی با تفکرات و اندیشه‌های ناب بسیجی است، افزود: این سازمان با تمام توان به پیشرفت و تعالی خود ادامه می‌دهد و بی‌شک این پیشرفتهای خیره‌کننده در چند دهه اخیر مرهون این تفکر و نگرش انقلابی است و با همین جهت گیری در آینده نزدیک ناوشکن تمام ایرانی دنا را که به لحاظ امکانات و تجهیزات و عملکرد متفاوت از ناوشکنهای هم نسل خود است؛ تحویل نیروی دریایی ارتش خواهیم داد. در این مراسم با اهدای لوح تقدیر از خانواده شهدای مدافع سلامت قدردانی شد.

در گفتگوی تلفنی با وزیر خارجه سوریه
ظریف، انتصاب فیصل مقداد را تبریک گفت

وزیر امور خارجه کشورمان در گفتگوی تلفنی با فیصل مقداد، انتخاب وی بعنوان وزیر امور خارجه جمهوری عربی سوریه را تبریک گفت. دکتر ظریف در این گفتگوی تلفنی با تسلیت مجدد درگذشت ولید المعلم وزیر امور خارجه فقید سوریه، استمرار همکاری‌های راهبردی دو کشور را مورد تأکید قرار داد.

یک پایگاه خبری آمریکایی اعلام کرد

احتمال بازگشت دولت بایدن به برجام پیش از انتخابات ریاست جمهوری ایران

یک پایگاه خبری آمریکایی با مطرح کردن نظر برخی کارشناسان و مقامات، احتمال بازگشت زودهنگام دولت بایدن به توافق هسته‌ای و چالش‌های آن را بررسی کرد.

پایگاه خبری Just security در تحلیلی درباره تصمیم دولت جو بایدن رئیس‌جمهور منتخب آمریکا برای بازگشت به توافق هسته‌ای[برجام] به نقل از یک منبع آشنا به تفکرات بایدن نوشت: با توجه به اینکه از زمان تحلیف جو بایدن تا زمان برگزاری انتخابات ریاست جمهوری ایران در ژوئن ۲۰۲۱ میلادی (خرداد ۱۴۰۰) فرصت کمی دارد، انتظار می‌رود که بایدن در همین مدت باقی مانده تلاش کند بازگشت ایران به تعهدات خود تحت توافق هسته‌ای را تضمین کند.

در ادامه این تحلیل همچنین به نقل از این منبع آمده که «ایده بایدن درباره توافق هسته‌ای، مبنی بر این که "اگر ایران به تعهدات خود بازگردد واشنگتن به عنوان نقطه آغاز مذاکرات بعدی به برجام بازخواهد گشت" که پیش از انتخابات آن را مطرح کرده بود، ثابت است.

این پایگاه خبری علاوه بر این نوشت: این مقام سابق آمریکایی همچنین مدعی شده است که بایدن پس از احیای اعتبار آمریکا، متحدان خود در اروپا را برای گشودن درهای دیپلماسی دیگر در مورد پیشبرد برجام، محکم کردن بندهای این توافق و سیاست‌های ایران در منطقه آغاز می‌کند.

در این گزارش همچنین مطرح می‌شود که آمریکا می‌خواهد قبل از هرگونه مذاکره گسترده دیگری، با بازگشت به برجام در ازای رعایت محدودیت‌های توافق هسته‌ای توسط ایران، مانع از توسعه فعالیت‌های هسته‌ای ایران شود که در خلال سیاست فشار حداکثری دولت ترامپ حاصل شده.

همچنین پایگاه just security به نقل از یک مقام سازمان ملل که منحصرا درباره مسائل ایران فعالیت می‌کند، مدعی شده است که «بازگشت شسته و رفته» آمریکا به برجام مطمئن‌ترین راه برای بازگشت ایران به محدودیت‌های هسته‌ای تحت این توافق و محدود کردن ذخایر اورانیوم این کشور است. این مقام سازمان ملی تأکید کرد که آسان‌ترین مسیر رو به جلو، بازگشت بدون پیش شرط به برجام است.

دکتر روحانی قانون تأسیس صندوق بیمه همگانی حوادث طبیعی را برای اجرا ابلاغ کرد

رئیس جمهور یک قانون مصوب مجلس را برای اجرا به وزارت امور اقتصاد و دارایی ابلاغ کرد. حجت الاسلام والمسلمین دکتر حسن روحانی در اجرای اصل ۱۲۳ قانون اساسی جمهوری اسلامی ایران، «قانون تأسیس صندوق بیمه همگانی حوادث طبیعی» را برای اجرا به وزارت امور اقتصاد و دارایی ابلاغ کرد.

وزیر خارجه کشورمان در کنفرانس مجازی افغانستان شرکت می‌کند

سخنگوی وزارت امورخارجه از حضور محمدجواد ظریف وزیر امورخارجه کشورمان در کنفرانس مجازی افغانستان ۲۰۲۰ در ژنو خبر داد.

سعید خطیب‌زاده ضمن اعلام این خبر اظهارداشت: کنفرانس‌های ژنو برای افغانستان هر چهارسال یکبار تشکیل می‌شود و محور اصلی مباحث آن تعهد کشورها برای برقراری صلح و ثبات و توسعه در افغانستان است.

وی یادآور شد: کنفرانس سال جاری با حضور ۶۶ کشور و ۳۲ سازمان بین‌المللی به جهت محدودیت‌های ناشی از کرونا بصورت مجازی تشکیل می‌شود.

کنفرانس کشورهای مجازی افغانستان، در روزهای ۲۳- ۲۴ نوامبر (۳و ۴ آذر) در ژنو برگزار میشود.

سفیر ارمنستان با عراقچی درباره تحولات قره‌باغ رایزنی کرد

سفارت ارمنستان در تهران از دیدار سفیر این کشور در ایران با معاون سیاسی وزیر امور خارجه درباره توافق اخیر ایروان، مسکو و باکو برای پایان درگیری‌ها بر سر قره‌باغ خبر داد. سفارت ارمنستان در تهران اعلام کرد: آرتاشس تومانیان» سفیر جمهوری ارمنستان در تهران با «سید عباس عراقچی» معاون وزیر امور خارجه جمهوری اسلامی ایران دیدار کرد.

سفارت ارمنستان درخصوص موضوعات مورد رایزنی در این دیدار اعلام کرد: تومانیان در این دیدار در مورد شرایط ایجاد شده در ارمنستان و قره‌باغ پس از پذیرش بیانیه سه جانبه سران کشورهای ارمنستان، آذربایجان و روسیه و آخرین تحولات مربوطه، توضیحاتی ارائه کرد.

در این اطلاعیه خاطرنشان شده است: طرفین در ارتباط با حل مناقشه قراباغ و روندهای مربوط به آن در دوران پسا جنگ، شرکت نیروهای منطقه‌ای و فرامنطقه‌ای و نقش‌آفرینی احتمالی آنان در آینده به تبادل نظر پرداختند.

براساس این اطلاعیه در این دیدار ظرفیت‌های همکاری‌های توافق شده و در راستای منافع متقابل ارمنستان - ایران مورد بحث و بررسی قرار گرفت. طرفین در این دیدار بر ضرورت حفظ و تحکیم ارتباط دائم و برگزاری نشست‌های مشورتی بین نهادهای دولتی و اقشار جامعه و نیز در راستای فعال کردن بیش از پیش امور مشترک در زمینه‌های همکاری جاری فیمابین ابراز اطمینان کردند.

وزارت خارجه آمریکا ادعا کرد

۷۰ میلیارد دلار به درآمد نفتی ایران خسارت زده‌ایم

وزارت امور خارجه آمریکا در گزارشی درباره ایران مدعی شد که این کشور با پیشبرد کارزار فشار حداکثری علیه ایران به میزان ۷۰ میلیارد دلار به درآمد نفتی ایران خسارت زده است. درحالی که مقامات ایران معتقدند سیاست فشار حداکثری آمریکا به شکست حداکثری تبدیل شده و دیگر کاری از دست آن‌ها برنمی‌آید، پایگاه اینترنتی وزارت امور خارجه آمریکا در گزارشی درباره سیاست‌های آمریکا در قبال ایران نوشت: کارزار فشار حداکثری علیه ایران همچنان به طرز خارق العاده‌ای مؤثر است. امروز، اقتصاد ایران با بحران پول رایج، افزایش بدهی‌های عمومی و تورم مواجه است. پیش از کارزار فشار حداکثری، ایران تقریبا ۲.۵ میلیون بشکه نفت در هر روز صادر می‌کرد. اکنون حتی برای ارسال یک چهارم آن نیز با چالش‌هایی دست و پنجه نرم می‌کند. از ماه مه سال ۲۰۱۸، مانع دست یابی ایران به بیش از ۷۰ میلیارد دلار درآمد نفت شده‌ایم و به ممانعت از دست یابی آن به تقریبا ۵۰ میلیارد دلار به طور سالانه خواهیم شد. ارزش ریال ایران از ابتدای شروع کارزار فشار حداکثری به یک پنجم ارزش قبلی‌اش در برابر دلار کاهش پیدا کرده است، درحالی که میزان تولیدات ناخالص داخلی آن برای سه سال متوالی به حدود ۶ درصد تنزل پیدا کرده است. ادعای وزارت امور خارجه آمریکا درباره خسارت به ایران در پی این مطرح می‌شود که دولت این کشور در سال ۲۰۱۸ میلادی (۱۳۹۷) با ناقص تلقی کردن توافق هسته‌ای از آن خارج شده و با رویکردی موسوم به «کارزار فشار حداکثری» تحریم‌های متعددی را علیه ایران اعمال کرد. وزیر امورخارجه کشورمان پیش از این تحریم‌های آمریکا را تروریسم اقتصادی علیه مردم برشمرد و گفت: تحریم‌ها سبب شده است تا مردم ایران از نیازهای معیشتی خود محروم شوند. رئیس دستگاه دیپلماسی کشورمان افزود: آنچه می‌خواهیم این است که نفت خود را بفروشیم. آمریکا با قلدری اجازه نمی‌دهد که دیگران نفت ما را خریداری کنند. تحریم‌های آمریکا تروریسم علیه شهروندان ایرانی است.

جمهوری اسلامی ایران
وزارت راه و شهرسازی
شرکت مادر تخصصی ساخت و توسعه زیر بناهای حمل و نقل کشور

آگهی مناقصه شماره ((۲۰۹۹۰۰۱۰۰۴۰۰۰۱۵۵))
در سامانه تدارکات الکترونیکی دولت

بر اساس ماده ۱۳ قانون برگزاری مناقصات عملیات اجرایی پروژه به شرح زیر بصورت مناقصه عمومی دو مرحله ای واگذار میگردد:

۱- دستگاه مناقصه گزار : شرکت ساخت و توسعه زیر بناهای حمل و نقل کشور به نشانی تهران – بزرگراه مدرس- خیابان وحید دستگردی – خیابان فرید افشار – نبش بلوار آرش

۲- شرح پروژه: تکمیل عملیات اجرایی حدفاصل کیلومتر ۰۰۰+۶۸ الی ۵۰۰+۷۷ محور بادرود – کاشان و احداث زیرگذر تقاطع های ابوزید آباد و اسد آباد، با مدت اجرای کار ۱۲ ماه، در استان اصفهان

۳- سیر مراحل دریافت اسناد و برگزاری فرآیند مناقصه: صرفاً از طریق سامانه تدارکات الکترونیکی دولت (ستاد) به آدرس http://www.setadiran.ir و مهلت دریافت اسناد از سامانه مذکور حداکثر تا تاریخ ۱۳۹۹/۰۹/۱۲ ساعت ۱۴/۳۰ میسر خواهد بود. ضمناً مناقصه گران در صورت عدم عضویت قبلی در سامانه مذکور، مراحل ثبت نام در سایت فوق و دریافت گواهی امضای الکترونیکی را جهت شرکت در مناقصه به انجام رسانند. تلفن پشتیبانی سامانه : ۴۱۹۳۴

۴- محل تحویل پاکت شرکت در مناقصه (صرفا پاکت الف) اداره کل امور پیمان ها و رسیدگی فنی- شرکت ساخت و توسعه زیربناهای حمل و نقل کشور حداکثر تا ساعت ۱۴/۳۰ روز شنبه مورخ ۱۳۹۹/۰۹/۲۲ و تاریخ جلسه مناقصه ساعت ۱۳/۳۰ روز یک شنبه مورخ ۱۳۹۹/۰۹/۲۳ می باشد.
مدت اعتبار پیشنهادات ۳ ماه از تاریخ فوق می باشد و در صورت لزوم یکبار قابل تمدید می باشد.

۵- برآورد : براساس فهرست بهای پایه راه، راه آهن و باند فرودگاه سال ۱۳۹۹ به مبلغ ۲۰۱،۹۰۰،۷۰۳،۵۱۰ ریال میباشد.
(ضمناً انعقاد قرارداد بر اساس فهرست بهای تجمیع شده راه، باند فرودگاه و زیرسازی راه آهن می باشد)

۶- مبلغ تضمین شرکت در فرآیند ارجاع کار ۷ میلیارد ریال تعیین میگردد.

۷- مهندسین مشاور طرح: عیوق راه ور (تلفن : ۸۸۶۵۷۷۵۰ و ۸۸۶۵۷۷۵۱)

ضمنا آگهی مناقصه از طریق پایگاه ملی اطلاع رسانی مناقصات به نشانی http:\\iets.mporg.ir نیز قابل دسترسی است. م الف ۲۶۸۰

مدیرکل بازرسی و رسیدگی به شکایات استانداری تأکید کرد:

لزوم همکاری بیشتر اتحادیه‌های اصناف در زمان محدودیت کرونایی

اهواز- خبرنگار روزنامه جمهوری اسلامی: مدیرکل بازرسی و رسیدگی به شکایات استانداری خوزستان خواستار همکاری بیشتر سازمان صمت و اتحادیه‌های اصناف در اجرای مصوبات ستاد ملی مبارزه با کرونا شد و گفت: از آغاز محدودیت‌ها برای جلوگیری از شیوع کرونا، بیشترین مقاومت در مقابل اعمال محدودیت‌ها ازسوی صنف پوشاک فروشی‌ها گزارش شده است.

شهاب رزمی اظهار داشت: بازرسی و نظارت بر اجرای مصوبات ستاد ملی و استانی کرونا از آغاز شیوع این بیماری از اسفند پارسال با مشارکت ۷۰ نفر از اعضای نهادهای مدنی آغاز شده است.وی افزود: در ۲ روز اخیر که محدودیت‌ها سخت‌گیرانه‌تر شده همکاری مردم بیشتر شده اما در مرحله قبل که بنابر تعطیلی اصناف غیرضروری در ساعت ۱۸ بود، در بعضی مناطق اهواز با مشکلاتی مواجه بودیم و بیشترین مقاومت‌ها در میان اصناف و به ویژه پوشاک‌فروشی‌ها دیده می‌شد.رزمی اضافه کرد: در همین روزها با وجود خاموشی پارک‌ها مشاهده می‌شد که به دلیل بهبود شرایط و خنک شدن هوا، مردم همچنان به پارک می‌روند که اقدام به مسدود کردن ورودی‌های پارک‌ها و کندروی پارک ساحلی با موانع فیزیکی شد.وی تصریح کرد: همکاری پلیس راهور نسبتا خوب بوده اما مطلوب نیست و در تذکر به خودروهای متوقف شده در کنار پارک‌ها و مجموعه‌های تفریحی می‌توانستند مؤثرتر و بهتر کار کنند و برخورد سختگیرانه‌تری داشته باشند.

رزمی همچنین با اشاره به تشکیل کارگروهی در فرمانداری اهواز با حضور نمایندگان اماکن و سازمان صمت، گفت: مقرر شده است که در صورت عدم رعایت مصوبات تذکر و برخورد می‌شود.وی افزود: استانداری و فرمانداری‌ها از نظر امکانات و تجهیزات و نیروی انسانی برای نظارت در مضیقه هستند و ضروری است که دستگاه‌ها و شرکت‌های بزرگ همکاری بیشتری داشته باشند، در این زمینه همکاری سازمان آب و برق خوب بوده اما شرکت‌های فولاد و نفت و حفاری باید بیشتر همکاری کنند.رزمی اضافه کرد: از سازمان صمت که متولی اصلی نظارت بر بازار و اتحادیه‌هاست انتظار برخورد جدی‌تر و همکاری بیشتر با فرمانداری و اکیپ‌های نظارت وجود دارد.به گفته وی، یکی از صنوفی که در این ایام تعدادی از آنها تعطیل نکرده، پوشاک فروشی‌ها هستند، در بازدیدهای میدانی برخی فروشگاه‌های پوشاک در خیابان امام شرقی و کیانپارس دایر بودند، که انتظار است برخورد جدی‌تر ازسوی اتحادیه صورت گیرد.مدیرکل بازرسی و رسیدگی به شکایات استانداری خوزستان در ادامه تأکید کرد: همه دستگاه‌های اجرایی اعم از دولتی و غیردولتی همچون شهرداری‌ها موظف به رعایت مصوبه یک سوم حضور کارمندان هستند و عدم رعایت این مصوبه به عنوان تخلف اداری برای مدیران لحاظ می‌شود، البته دستگاه‌های خدماتی همچون شرکت‌های آبفا و برق، باید این مصوبه را برای کارکنان ستادی رعایت کنند و برای نیروهای عملیاتی نیز تا جایی که به خدمات رسانی به مردم آسیب وارد نکند، آن را اعمال کنند. وی افزود: ازسوی برخی پرسنل شرکت‌ها و دستگاه‌ها شکایت‌هایی داشتیم که گزارش روزانه آن به استاندار ارائه می‌شود.

براساس این گزارش، اهواز و کارون از لحاظ کرونا در وضعیت قرمز هستند، ۱۵ شهرستان مسجدسلیمان، آغاجاری، آبادان، رامهرمز، امیدیه، شوشتر، دزفول، اندیمشک، رامشیر، باغملک، ایذه، شادگان، خرمشهر و لالی و بهبهان در وضعیت نارنجی قرار دارند. شهرستان‌های ماهشهر، حمیدیه، هفتکل، شوش، هویزه، دشت آزادگان، اندیکا، باوی، گتوند، و هندیجان نیز در وضعیت زرد به سر می‌برند.طبق مصوبات ستاد ملی کرونا در شهرستان‌های قرمز یک سوم کارمندان در محل کار حاضر و دو سوم به صورت دورکاری انجام وظیفه می‌کنند. تنها گروه شغلی یک شامل سوپرمارکت‌ها، فروشگاه‌های زنجیره ای، مراکز درمانی، امدادی و خدماتی اجازه فعالیت دارند.

نظری رئیس سازمان صنعت، معدن و تجارت خوزستان گفت: ۶۲۷ واحد صنفی خوزستان آبان امسال به دلیل رعایت نکردن پروتکل‌های بهداشتی در زمان محدودیت کرونایی در استان، پلمب شدند.

سخنگوی ستاد مدیریت کرونا در خوزستان:

اصناف متخلف، سریعا پلمب می‌شوند

اهواز- خبرنگار روزنامه جمهوری اسلامی: سخنگوی ستاد مدیریت کرونا در خوزستان با اشاره به همکاری بیش از ۸۰ درصد اصناف در اجرای محدودیت‌های کرونا، گفت: تذکر و راهنمایی به اندازه کافی داده شده است و این بار دیگر با کسی تعارف نداریم و با جدیت برخورد می‌شود و به محض مشاهده بازگشایی مغازه‌ای که نباید فعالیت کند، سریعا پلمب می‌شود.

رضا نجاتی با اشاره به اعمال محدودیت‌های جدید در خوزستان اظهار کرد: خوشبختانه اجرای محدودیت‌های جدید کرونا به خوبی درحال انجام است؛ بیش از ۸۰ درصد اصناف همکاری خوبی داشته‌اند و متحمل سختی‌هایی شده‌اند که از مردم خوب خوزستان، هم تشکر می‌کنیم و هم معذرت می‌خواهیم.وی افزود: تعدادی از اصناف در برابر اجرای مصوبات مقاومت کردند که پلمب شدند و تعدادی نیز به دستگاه قضایی معرفی شدند. تذکر و راهنمایی به اندازه کافی داده شده است و این بار دیگر با کسی تعارف نداریم و با جدیت برخورد می‌شود و به محض مشاهده بازگشایی مغازه‌ای که نباید فعالیت کند، سریعا پلمب می‌شود و در صورت نیاز به دستگاه قضایی معرفی خواهد شد؛ به کسی که به سلامتی مردم

رحم نمی‌کند رحم نمی‌کنیم.سخنگوی ستاد مدیریت کرونا در خوزستان بیان کرد: تصمیم‌گیری در خصوص تعطیلی اصناف و بازار برای ما سخت است اما سلامتی، مهم‌تر است و برای سلامتی مردم مجبور به اتخاذ تصمیم شدیم زیرا مشاهده افزایش ابتلا و خدای‌ناکرده جان باختن شهروندان، سخت‌تر است.وی تصریح کرد: انتظار می‌رود این همکاری خوب مردم ادامه یابد؛ با همکاری همه آحاد جامعه قطعا زنجیره انتقال ویروس قطع خواهد شد.نجاتی با اشاره به محدودیت تردد از ساعت ۲۱ تا ۴ بامداد، گفت: ترددها کاهش یافته اما از مردم می‌خواهیم بیشتر به این موضوع توجه کنند و دید و بازدیدهای خانگی را تمام کنند؛ قطعا در صورت تردد در این ساعات پلیس با آن‌ها برخورد می‌کند. وی افزود: مدارس، مراکز آموزشی و اماکن ورزشی نیز در اهواز و کارون کاملا تعطیل هستند.سخنگوی ستاد مدیریت کرونا در خوزستان بیان کرد: ورود خودروهای با پلاک غیربومی به اهواز ممنوع و خروج خودروهای با پلاک اهواز به خارج از اهواز ممنوع است. کارکنان سازمان‌هایی که ماموریت ضروری برای خارج شدن از شهر را دارند، می‌توانند با کارت شناسایی، برگه ماموریت و گواهی صادرشده از اداره با درج شماره خودرو از شهر خارج شوند. افرادی که در اهواز سکونت دارند اما محل کار آن‌ها خارج از اهواز است نیز می‌توانند با کارت شناسایی و گواهی صادرشده ازسوی محل خدمت، تردد کنند.

وی گفت: برای تردد خودروهای دستگاه‌های خدماتی مانند آب، برق، اورژانس و... می‌توانند با کارت شناسایی و گواهی از محل خدمت تردد کنند.

رئیس دانشگاه علوم پزشکی جندی شاپور اهواز:

نگران وضعیت بیماری کرونا درماههای آذر و دی هستیم

اهواز- خبرنگار روزنامه جمهوری اسلامی: رئیس دانشگاه علوم پزشکی جندی شاپور اهواز با بیان اینکه در طول چند روز گذشته از اعمال محدودیت‌ها، میزان استفاده از ماسک، همراهی مردم و وضعیت بیماری بهتر بوده است، گفت: نگرانی ما از این است که در آذر و دی‌ماه با سرد شدن هوا، مردم در و پنجره‌ها را ببندند؛ زیرا چرخش ویروس در محیط بسته بیشتر است.

دکتر فرهاد ابول‌نژادیان اظهار کرد: در اجرای محدودیت‌های جدید شاهد همکاری خوب مردم بودیم. تعدادی تمکین نمی‌کردند که امیدواریم همراهی کنند. قبل از آن در خصوص تعطیلی اصناف در ساعت ۱۸ نیز همکاری خوب بود.

وی افزود: در طول این یک هفته که اعمال محدودیت داشتیم میزان استفاده از ماسک، همراهی مردم و وضعیت بیماری بهتر بوده است. امیدوارم با اعمال محدودیت‌های جدید، وضعیت استان باز هم بهتر شود و شاهد از دست دادن عزیزان نباشیم.ابول‌نژادیان بیان کرد: براساس مصوبه ستاد ملی مقابله با کرونا، رنگ‌بندی شهرها دو هفته ثابت می‌ماند و پس از دو هفته ارزیابی مجدد انجام می‌شود که اگر شهری از وضعیت قرمز به نارنجی تبدیل شود اعمال محدودیت کاهش می‌یابد. اما در صورتی که شهر نارنجی، قرمز شود به صورت اتوماتیک‌وار اعمال محدودیت به مدت دو هفته در این شهرها اجرا خواهد شد.وی گفت: امیدواریم همراهی خوب باشد و وضعیت بهتر شود تا مجبور به اعمال محدودیت نباشیم.رئیس دانشگاه علوم پزشکی جندی شاپور اهواز تصریح کرد: وضعیت پاندمی کووید- ۱۹ در خوزستان کنترل شده است. از ۱۷ مهرماه تا ۲۳ آبان‌ماه وضعیت در استان با ثبات بود اما هفته گذشته با اعمال محدودیت‌ها روند نزولی آغاز شده است. وی ادامه داد: البته در بسیاری از نقاط کشور هوا سردتر از خوزستان است و نگرانی ما از این است که در آذر و دی‌ماه با سرد شدن هوا، مردم در و پنجره را ببندند؛ زیرا چرخش ویروس در محیط بسته بیشتر است. درحال حاضر در و پنجره‌ها باز هستند اما نگران این هستیم که مانند اردیبهشت و خردادماه که با روشن‌شدن کولرها در و پنجره‌ها بسته شدند، این اتفاق در زمستان رخ دهد؛ به همین دلیل باید قبل از سردشدن هوا وضعیت را مدیریت کنیم زیرا اگر بیماری در جامعه منتشر شده باشد، در سرما مدیریت سخت‌تر خواهد بود. وی گفت: در خوزستان، اهواز وضعیت قرمزی دارد و ۱۵ شهر نارنجی و ۱۱ شهر زرد هستند. براساس تعریف وزارت بهداشت شهری که به ازای ۱۰۰ هزار نفر بیش از ۱۰ مورد مثبت PCR بستری به مدت یک هفته داشته باشد، قرمز است. همچنین در شهری که به ازای هر ۱۰۰ هزار نفر، ۶ مورد PCR مثبت بستری به مدت یک هفته داشته باشد، نارنجی است و شهری که به ازای ۱۰۰ هزار نفر جمعیت ۴ مورد PCR مثبت بستری به مدت یک هفته داشته باشد، زرد است.وی بیان کرد: در یک هفته گذشته تعداد بیماران اهواز ۱۸ درصد و کارون ۲۹ درصد کاهش یافته است اما در برخی شهرها افزایش داشتیم.رئیس دانشگاه علوم پزشکی جندی شاپور اهواز گفت: وضعیت مسجدسلیمان به مدت دو هفته مشکی بود اما با اعمال محدودیت و همراهی مردم، وضعیت

بیماری در این شهرستان ۴۳ درصد کاهش یافته و از وضعیت قرمز خارج شده است.

وی افزود: اگر یک هفته همراهی مردم را نداشته باشیم، قطعاً آمار مبتلایان بالاتر می‌رود و وضعیت رنگ‌بندی تغییر پیدا می‌کند. در مجموع موارد ابتلا در خوزستان نسبت به هفته گذشته ۱۹ درصد کاهش یافته است. تعداد موارد بستری نسبت به دو هفته قبل ۲۳ درصد و موارد فوت ۹,۲ درصد کاهش یافته است. امیدواریم روند کاهش بستری‌ها شدت بیشتری بگیرد تا یک هفته بعد آمار فوت کاهش یابد.ابول‌نژادیان گفت: پیک اول بیماری در خوزستان در تابستان رخ داد اما پیک دوم بیماری در پاییز رخ داد و مانند قبل نیست و روند از ۲۴ آبان‌ماه، نزولی بوده است که امیدواریم این کاهش ادامه یابد تا سریع‌تر از این وضعیت خارج شویم.رئیس دانشگاه علوم پزشکی جندی شاپور اهواز بیان کرد: یکی از دلایل خروج سریع از پیک بیماری، تعداد بالای تست است. در کشور به ازای هر یک میلیون نفر ۴۰ هزار تست انجام شده اما در خوزستان به ازای هر یک میلیون نفر ۴۷ هزار تست انجام شده است.وی در خصوص توزیع تست‌های سریع بیان کرد: قرار بوده دو میلیون دوز کیت تست سریع وارد کشور شود اما تولید داخلی آن نیز انجام شده که تاکنون کیت به دانشگاه‌ها تحویل داده نشده است. به محض تحویل، تعداد نمونه‌گیری افزایش خواهد یافت.ابول‌نژادیان تصریح کرد: برخی از هم‌استانی‌ها تصور می‌کنند در ابتدای علامت‌دار شدن می‌توانند تست خون بدهند درحالی که این نمونه‌ها ۲ تا ۴ هفته بعد از ابتلا IGM مثبت و ۶ تا ۸ هفته بعد از ابتلا IGG مثبت می‌شود یعنی نمونه خونی زمانی مثبت می‌شود که علائم بیماری از بین رفته است. بنابراین اگر شخصی با علائم کرونا آزمایش خون دهد، IGM و IGG قطعاً منفی است.

وی افزود: بنابراین بیماران می‌توانند آزمایش CBC ساده دهند که راهنمایی اولیه را نشان می‌دهد و در صورت لزوم PCR یا سی‌تی‌اسکن تجویز می‌شود. تا زمانی که بیمار سرفه نکند، ریه درگیر نشده و نیازی به سی‌تی‌اسکن نیست مگر اینکه پزشک تشخیص دهد سی‌تی‌اسکن نیاز است. سی‌تی‌اسکن برای افرادی که سرفه نمی‌کنند کمکی به آن‌ها نمی‌کند و تنها اشعه بیشتر به شخص تحمیل می‌کند.

رئیس دانشگاه علوم پزشکی جندی شاپور اهواز تصریح کرد: اگر مردم علامت‌دار شدند، باید به مراکز ۱۶ ساعته بهداشت مراجعه کنند و مورد بررسی قرار بگیرند. همچنین درحال حاضر هنوز مورد آنفلوآنزا در خوزستان نداشتیم. برخی جوانان فکر می‌کنند کرونا به آنها آسیب نمی‌رساند اما کرونا به کسی رحم نمی‌کند و می‌تواند همه را درگیر کند.

ابول‌نژادیان با اشاره به توزیع جنسی موارد کرونا بیان کرد: ۵۴ درصد موارد ابتلا در خوزستان مربوط به مردان و ۴۶ درصد زنان بوده است. عمده مبتلایان بین سن ۳۰ تا ۴۴ سال و پس از آن ۴۵ تا ۵۹ سال هستند.

وی افزود: ۳۰ درصد مبتلایان زنان خانه‌دار، ۱۳ درصد شغل آزاد و ۹ درصد کارکنان بهداشت و درمان هستند. همچنین حدود ۷۷ درصد مبتلایان، بیماری زمینه‌ای ندارند و ۲۳ درصد بیماری زمینه‌ای دارند.

ابول‌نژادیان گفت: همچنین ۸۹ درصد مبتلایان در مناطق شهری و ۱۱ درصد در مناطق روستایی هستند. ۶۱ درصد فوت‌شدگان مرد و ۳۹ درصد زن بوده‌اند. میانگین سنی فوت‌شدگان نیز ۶۷ سال است. همچنین ۷۶ درصد موارد فوت بیماری زمینه‌ای، ۹ درصد بدون بیماری زمینه‌ای و بالای ۶۰ سال و ۱۵ درصد بدون بیماری زمینه‌ای و کمتر از ۶۰ سال بودند.رئیس دانشگاه علوم پزشکی جندی شاپور اهواز گفت: ۴۷ درصد فوت‌شدگان یک بیماری زمینه‌ای، ۳۴ درصد دو بیماری زمینه‌ای و ۷ درصد سه بیماری زمینه‌ای داشتند.ابول‌نژادیان گفت: روز گذشته تعداد موارد بستری در خوزستان ۶۹ مورد PCR مثبت بوده است و تعداد فوتی‌ها ۱۰ نفر بود. در مجموع درحال حاضر ۶۱۶ مورد مثبت کووید - ۱۹ در بخش‌های عادی و ۳۰۹ نفر در بخش‌های مراقبت ویژه بستری هستند. رئیس دانشگاه علوم پزشکی جندی شاپور اهواز بیان کرد: ۲۹ درصد فوت‌شدگان بیماری زمینه‌ای فشارخون، ۲۸ درصد دیابت و ۲۶ درصد بیماری قلبی عروقی داشتند.ابول‌نژادیان گفت: طبق بررسی در یک هفته اخیر ۲۲ درصد مبتلایان با سایر بستگان تماس داشتند و در مهمانی و دید و بازدید خانوادگی شرکت داشتند. ۲۱ درصد تماس با موارد مثبت، ۱۹ درصد در اصناف، ۱۱ درصد در تردد شهری، ۱۰ درصد در مراسم ترحیم و ازدواج، ۹ درصد در خارج از شهرها و ۶ درصد در حضور در مدرسه مبتلا شدند.وی که در یک برنامه تلویزیونی صحبت می‌کرد، ادامه داد: در اهواز ۳۷ درصد مبتلایان تماس با موارد مثبت در خانواده‌ها و ۲۸ درصد دید و بازدید خانوادگی داشته‌اند.

ابول‌نژادیان تصریح کرد: آنچه اهمیت دارد کاهش آمار مراجعه به بیمارستان‌ها است که همه تلاش‌ها در این زمینه درحال انجام است.

اهداء ۲۲۰۰ بسته معیشتی و نوشت افزاری به مناطق کم برخوردار توسط شرکت نفت و گاز مارون

اهواز- خبرنگار روزنامه جمهوری اسلامی: به مناسبت هفته بسیج، آیین اهداء هزار و ۱۰۰ بسته معیشتی و هزار و ۱۰۰ بسته نوشت افزاری به خانوارهای کم برخوردار رامشیر و رامهرمز علاوه بر بخش غیزانیه، با حضور مدیرعامل و جمعی از مدیران شرکت بهره‌برداری نفت و گاز مارون و دیگر مسئولین نظامی خوزستان برگزار شد.

مهندس حمید کاویان ضمن ادای احترام به مقام شامخ شهدای بسیج و تبریک هفته بسیج، گفت: همواره در کنار راهبری تولید به عنوان رسالت اصلی سازمان، عمل به مسئولیت‌های اجتماعی و خدمت به مردم به ویژه مجاوران تأسیسات فرآیندی در دستور کار بوده که بخش بزرگی از این خدمات را بسیجیان پایگاه مقاومت بسیج سردار شهید قاسم سلیمانی شرکت بهره‌برداری نفت و گاز مارون بر عهده گرفته است. وی با بیان اینکه علیرغم مشکلات موجود، محرومیت زدایی و انجام خدمات فرهنگی، آموزشی و عمرانی را با جدیت پیگیری کرده ایم، افزود: در مجموع ۳۶۰۰ بسته معیشتی و ۱۵۰۰ بسته نوشت افزاری را طی هفته‌های گذشته در قالب رزمایش کمک‌های مؤمنانه تهیه و اهدا کردیم. در پایان از ۵ نفر به نیابت از ۵۶ فرزند شهید مناطق نفتخیز جنوب و از ۱۳ بسیجی تلاشگر پایگاه مقاومت بسیج سردار شهید قاسم سلیمانی شرکت بهره‌برداری نفت و گاز مارون تجلیل شد.

به علت افزایش دبی رودخانه کارون

اثر جهانی «بند میزان» شوشتر به زیر آب رفت

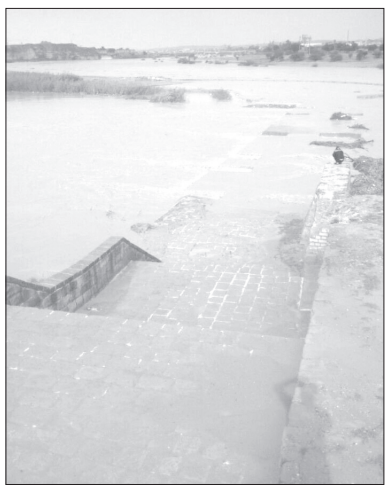

اهواز- خبرنگار روزنامه جمهوری اسلامی: به علت افزایش دبی رودخانه کارون در شوشتر، اثر جهانی «بند میزان» این شهرستان به زیر آب رفت.

به علت افزایش دبی رودخانه کارون در محدوده شهرستان شوشتر، اثر ثبت جهانی بند میزان این شهرستان به طور کامل به زیر آب رفت.دبی رودخانه کارون در شوشتر به علت بارندگی‌های اخیر درحال بالا آمدن است.

بند میزان سدی است در شوشتر و ساخته دست انسان، مربوط به دوره ساسانیان که تا امروز پابرجاست. ساخت بند میزان شوشتر را به شاپور اول ساسانی نسبت می‌دهند.

این بند به همراه ۱۵۵ اثر تاریخی دیگر شوشتر در نشست سالانه کمیته میراث جهانی یونسکو در ۲۶ ژوئن ۲۰۰۹ (۵ تیرماه ۱۳۸۸) در شهر سویل اسپانیا، با عنوان نظام آبی تاریخی شوشتر به عنوان دهمین اثر ایران در فهرست میراث جهانی یونسکو با شماره ۱۳۱۵ به ثبت رسید.

این سد، آب کارون را به نسبتهای ۲ و ۴ بین رودهای گرگر و شطیط تقسیم می‌کند. رود گرگر را دودانگه یا مسرقان نیز گویند و رود شطیط را چهاردانگه هم خوانند.

مصالح به کار رفته در بند میزان سنگ (تراشیده شده شوشتر) و ساروج هستند. در توصیف اهمیت این سد کافی است تاریخ شوشتر را مرور کنیم که شکسته شدن این سد به منزله ازدیاد فقر و بدبختی در شوشتر و پابرجا بودن به‌همراه دیگر سازه‌های آبی شوشتر باعث آبیاری ۴۰ هزار هکتار دشت میان آب شوشتر بوده‌است.

فرمانده انتظامی استان خبرداد:

کشف ۲۵۰ کیلوگرم حشیش در خوزستان

اهواز- خبرنگار روزنامه جمهوری اسلامی: فرمانده انتظامی استان از کشف ۲۵۰ کیلوگرم مواد مخدر از نوع حشیش در یکی از شهرستان‌های استان خبر داد.

سردار صالحی در بیان جزئیات این خبر بیان داشت: پلیس مبارزه با مواد مخدر به دنبال رصد مستمر و مداوم تحرکات و فعالیت‌های سوداگران مرگ و قاچاقچیان مواد مخدر با انجام اقدامات گسترده اطلاعاتی موفق به شناسایی یکی از باندهای تهیه و توزیع مواد مخدر در یکی از شهرستان‌های استان شدند.

وی افزود: در این عملیات پلیسی ماموران موفق به کشف ۲۵۰ کیلوگرم مواد مخدر از نوع حشیش شده و در این رابطه ۲ نفر از سوداگران مرگ دستگیر و یک دستگاه خودرو ۲۰۶ از آنان توقیف شد.

فرمانده انتظامی استان خوزستان افزود: افراد دستگیر شده پس از تشکیل پرونده به مرجع قضائی معرفی شدند.

سردار صالحی در پایان خاطرنشان کرد: امروز با اشراف اطلاعاتی پلیس در تمام نقاط خوزستان، هیچ نقطه امنی برای اشرار، قاچاقچیان، سوداگران مرگ و مخلان نظم و امنیت جامعه وجود ندارد.

پیشخوان Pishkhan.com

شرکت کشت و صنعت نیشکر امیرکبیر (سهامی عام)

«آگهی مناقصه عمومی
شماره ۴۹-۹۹-۲»

بدینوسیله به اطلاع می‌رساند **شرکت کشت و صنعت نیشکر امیرکبیر** در نظر دارد بارگیری و حمل کمپوست و تخلیه در مزارع شرکت را به شرح ذیل از طریق مناقصه عمومی به پیمانکاران واجدشرایط واگذار نماید. در همین راستا از پیمانکارانی که دارای سوابق کافی در این زمینه می‌باشند دعوت می‌شود حداکثر ظرف مدت ۷ روز از تاریخ نشر این آگهی منحصراً در اوقات اداری (به استثناء روزهای پنجشنبه و ایام تعطیل رسمی) جهت دریافت اسناد با به همراه داشتن رزومه کاری به نشانی: اهواز کیلومتر ۴۵ جاده خرمشهر (جاده امام جعفر صادق(ع)) شرکت کشت و صنعت نیشکر امیرکبیر مدیریت بازرگانی - امور قراردادها مراجعه یا جهت اطلاع بیشتر با شماره **تلفن ۰۶۱۳۳۱۳۲۰۹۲، نمابر ۰۶۱۳۳۱۳۲۰۹۳** تماس حاصل نموده یا به وب‌سایت شرکت به آدرس: http://www.ak-sugarcane.ir مراجعه نمایند.

۱ - مدت قرارداد: ۱۲۰ روز می‌باشد.
۲ - ارائه گواهینامه تایید صلاحیت ایمنی الزامی است.
۳ - سپرده شرکت در مناقصه: ۲۳۰/۰۰۰/۰۰۰ ریال می‌باشد.
۴ - هزینه درج این آگهی بر عهده برنده مناقصه خواهد بود.
۵ - تاریخ بازگشایی پاکات مناقصه ۱۳۹۹/۰۹/۱۸ می‌باشد.

شناسه آگهی: ۱۰۵۱۰۰۲
روابط عمومی شرکت کشت و صنعت نیشکر امیرکبیر

شرکت ملی حفاری ایران

آگهی مناقصه (نوبت دوم)
دومرحله‌ای (به صورت نیمه فشرده)

شرکت ملی نفت ایران
موضوع مناقصه: خرید قطعات مربوط به: Cement Additive Light Weight
• مشخصات مناقصه :

نام مناقصه گزار	شماره تقاضا/ مناقصه	شماره ثبت در پایگاه ملی مناقصات	مبلغ برآورد (ارز)
شرکت ملی حفاری ایران	Tender No.: FP/۱۷-۹۹/۰۹۰ Indent No.:۴۸-۲۲-۹۹۲۲۰۰۴	۲۷،۷۸۷،۲۷۴	۱،۵۵۷،۵۰۰یورو

•روش ارزیابی کیفی مناقصه گران :

روش ارزیابی	بر اساس کسب حداقل امتیاز (۵۰) مربوط به معیارهای موجود در استعلام‌های ارزیابی کیفی که توسط متقاضیان شرکت در مناقصه تکمیل می‌شود، انجام می‌گردد.

• نحوه دریافت/ تحویل اسناد مناقصه :

توزیع اسناد توسط شرکت	تاریخ شروع دریافت	توزیع اسناد از یک روز پس از چاپ آگهی نوبت دوم آغاز شده و تا ده روز پس از آن ادامه خواهد داشت.
	محل دریافت	آدرس: اهواز- بلوار پاسداران- بالاتر از میدان فرودگاه - شرکت ملی حفاری ایران - ساختمان پایگاه عملیاتی- طبقه اول- سالن ۱۱۳- اداره تدارکات خارجی کالا- خانم نادری/ آقای سنگ بهرام - شماره تماس : ۰۶۱۳۴۱۴۸۶۱۵- ۰۶۱-۳۴۱۴۸۶۵۶
	نحوه دریافت	۱- ارائه فیش واریزی به مبلغ ۱۹۰،۰۰۰ ریال به حساب شماره ۴۰۰۱۱۱۴۰۰۴۰۲۰۴۹۱ تحت عنوان تمرکز وجوه درآمد شرکت ملی حفاری ایران نزد بانک مرکزی جمهوری اسلامی ایران (شماره شبا IR ۵۲۰۱۰۰۰۰۴۰۰۱۱۱۴۰۰۴۰۲۰۴۹۱) ۲- درخواست رسمی متقاضی (باذکر نام دقیق) مبنی بر دریافت اسناد مناقصه
تحویل اسناد به شرکت	آخرین مهلت	☑ ۱۴ روز پس از آخرین روز دریافت استعلام‌های ارزیابی کیفی
	محل تحویل	اهواز- بلوار پاسداران بالاتر از سه راه فرودگاه - شرکت ملی حفاری ایران - ساختمان پایگاه عملیاتی - طبقه اول پارت B - اتاق ۱۰۷- دبیرخانه کمیسیون مناقصات- شماره تماس ۰۶۱ ۳۴۱۴۸۵۶۹۰- ۰۶۱ ۳۴۱۴۸۵۸۰

• تضمین شرکت در مناقصه (فرآیند ارجاع کار):

مبلغ تضمین	۱/۴۶۳/۰۰۰/۰۰۰ ریال ، ۴۶۸۰ یورو
انواع تضامین قابل قبول	✓ضمانتنامه بانکی و یا ضمانتنامه های صادره از موسسات اعتباری غیربانکی دارای مجوز فعالیت از سوی بانک مرکزی ✓اصل فیش واریز وجه نقد به حساب شماره ۴۰۰۱۱۱۴۰۰۶۳۷۶۶۳۶ تحت عنوان تمرکز وجوه سپرده شرکت ملی حفاری ایران نزد بانک مرکزی جمهوری اسلامی ایران (شماره شبا IR ۳۵۰۱۰۰۰۰۴۰۰۱۱۱۴۰۰۶۳۷۶۶۳۶)
مدت اعتبار پیشنهاد/ تضمین	۹۰ روز (برای یک بار در سقف مدت اعتبار اولیه قابل تمدید باشد)

*تذکر : با توجه به بخشنامه شماره ۹۸/۶۶۵/۱۳۸ مورخ ۱۳۹۸/۰۴/۰۳ معاونت پژوهش و فناوری وزارت نفت مبنی بر بکارگیری سامانه تدارکات الکترونیکی دولت (ستاد) ثبت نام کلیه متقاضیان حضور در مناقصات ، مزایدات شرکت ملی حفاری ایران در پایگاه setadiran.ir می باشد.

• کانال‌های اطلاع‌رسانی شرکت ملی حفاری ایران http://sapp.ir/nidc_pr www.nidc.ir شماره مجوز : ۱۳۹۹,۴۷۷۴ اداره تدارکات خارجی کالا

چطور هنگام ورزش کردن در دوره کووید ۱۹ ایمن بمانم؟

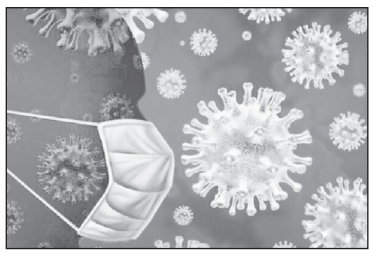

اگر تب، سرفه و مشکل تنفسی دارید ورزش نکنید. در خانه بمانید و استراحت کنید. دنبال توصیه‌های پزشکی باشید و از قبل تماس بگیرید و دستورالعمل‌های متخصص سلامت محلی را انجام دهید.

اگر به پارک یا فضای عمومی برای راه رفتن، دویدن یا ورزش کردن می‌روید همیشه فاصله‌ی اجتماعی را رعایت کرده و دست‌های خود را قبل از ترک کردن خانه، هنگام رسیدن به مقصد و به محض رسیدن به خانه با آب و صابون بشویید. اگر آب و صابون در دسترس نیست از محلول دست بر پایه‌ی الکل استفاده کنید. دستورالعمل‌های متخصصان سلامت محلی را در رابطه با هر محدودیتی در مورد تعداد افراد همراه شما یا محدودیت‌های استفاده از تجهیزات ورزشی و یا بازی کردن در فضای باز عمومی پیگیری کنید.

اگر معمولاً به طور مرتب فعال نیستید به آرامی و با فعالیت‌های شدت پایین مثل راه رفتن و ورزش‌هایی با قدرت کم و با زمان کوتاه مثل ۵ تا ۱۰ دقیقه شروع کرده و به تدریج تا ۳۰ دقیقه و یا به طور متوالی و در طول چند هفته افزایش دهید. بهتر و ایمن‌تر است که اگر قبلا تحرک نداشتید ابتدا برای مدت زمان کوتاه ولی متوالی‌ای فعال باشید تا اینکه بدون آمادگی برای مدتی طولانی فعالیت بدنی داشته باشید.

سعی کنید که از نشستن برای طولانی‌مدت چه برای کار، مطالعه، تماشای تلویزیون، خواندن یا استفاده از رسانه‌های اجتماعی یا بازی کردن با گوشی و کامپیوتر پرهیز کنید. برای کاهش نشستن برای طولانی‌مدت هر ۲۰ تا ۳۰ دقیقه یک‌بار ۳ تا ۵ دقیقه استراحت کنید. به سادگی بلند شوید و کشش داشته باشید یا حتی بهتر است که در خانه راه بروید یا از پله‌ها بالا و پایین بروید. با انجام این حرکات می‌توانید سلامتی و تندرستی خود را بهبود ببخشید.

برنامه‌ی روزانه منظمی را برای فعالیت بدنی داشته باشید: با برنامه‌ریزی فعالیت بدنی یا استراحت ورزشی توسط خودتان و یا با پیوستن به کلاس آنلاین یا با تنظیم زمان برای اینکه با دوستانتان به صورت آنلاین فعالیت داشته باشید. داشتن زمانی مشخص برای تحرک داشتن به شما کمک می‌کند تا مطمئن شوید که هر روز فعالیت دارید. یادداشت کردن زمان مورد نظرتان به شما در جهت یادآوری آن کمک می‌کند. به برنامه‌تان پایبند باشید. این کار به شما در داشتن روتین منظم و وفق یافتن با روش‌های جدید کار کردن، مطالعه و زندگی خانوادگی که به علت شرایط کووید ۱۹ محدود شده‌اند، کمک می‌کند.

داستان لیگ برتری‌ها و داوران؛ همان همیشگی

تنها دو هفته کافی بود تا متوجه شویم بازهم شاهد داستان‌ها و اختلاف نظر همیشگی بین تیم‌های لیگ برتری و داوران هستیم.

به گزارش ایرنا، هفته دوم از بیستمین دوره رقابت‌های لیگ برتر فوتبال ایران با برگزاری بازی پیکان و شهرخودرو به اتمام می‌رسد. تصاویری که تا به اینجا مشاهده کرده‌ایم؛ همان چیزی بوده که در ۱۹ دوره قبل هم دیده بودیم. البته در نبود تماشاگران، با وضوح بیشتری شاهد کشمکش‌ها و رفتارهای بعضا زشت مربیان و بازیکنان بودیم.

یکی از خسته کننده‌ترین اتفاقات فوتبال ایران که در این فصل هم مطابق انتظار ادامه داشته بحث داوری است. اعتراضات بی‌پایان مربیان و بازیکنان و قضاوت‌های پراشتباه داوران در کنار هم، معجون دوست نداشتنی را درست کرده که باعث می‌شود بعد از پایان هر بازی لیگ برتری به جای لذت بردن، سردرد و افسوس نصیب فوتبالدوستان شود.

بدون در نظر گرفتن بازی پیکان و شهرخودرو که درحال برگزاری است؛ در ۱۵ مسابقه قبلی بارها شاهد اعتراض به داوران بوده‌ایم. حتی کار به جایی رسیده که برخی تیم‌ها از این کار به‌عنوان نوعی تاکتیک استفاده می‌کنند و با هر سوت داور از روی نیمکت فریادهای عجیبی سر می‌دهند تا داور تحت تأثیر قرار بگیرد. مربیان و بازیکنان هم بابت هر سوت به سمت قاضی حمله می‌کنند و به او اعتراض می‌کنند. چند کارت زرد و قرمز در همین ۲ هفته به خاطر اعتراض به تصمیمات داور داده شده است.

در سوی مقابل داوران لیگ بیستم نیز مانند چند دوره قبل عملکرد رضایت بخشی نداشته‌اند. به فریدون اصفهانیان و مصاحبه‌های خنثی و نه‌چندان حساب شده‌اش توجه نکنید. داوران لیگ برتری میزبان اشتباهاتشان بالاست و قدرت رهبری و کنترل حواشی درون زمین را هم ندارند. آنها خیلی راحت کنترل بازی را از دست می‌دهند و باعث می‌شوند تا بازیکنان و اعضای کادر فنی تیم‌ها بابت هر صحنه به سمتشان یورش ببرند. البته این به آن معنا نیست که با بدرفتاری جلوی این اتفاق گرفته شود. بلکه انتظار می‌رود در نوع صحبت و فرم حرکاتشان این را القا کنند. از طرفی دیگر، مهمترین انتظار این است که با دقت بیشتر و با تمرکز بیشتر بازی‌ها را سوت بزنند. که البته این مسأله هم با فشار مضاعفی که مربیان و بازیکنان، خواسته بر دوش آنها می‌گذارند، شدنی نیست.

تا وقتی چنین ذهنیتی وجود داشته باشد و شرایط و بستر مناسب برای قضاوت هر چه بهتر داوران به وجود نیاید اوضاع بهتر نخواهد شد. تا زمانی‌که اعتراض به داور یک حربه تاکتیکی باشد اوضاع بهبود پیدا نخواهد کرد. تا زمانی که به داوران جوان‌تر میدان بیشتری داده نشود شرایط بهتر نمی‌شود. تا زمانی که تصمیم گیرندگان داوری همان نفرات آزمون پس داده قبلی باشند نباید انتظار داشت که شرایط بهتر شود و این کشمکش‌ها کاهش پیدا کند. درست است که در تمام دنیا اعتراض به داور و درگیری بین بازیکن، مربی و قاضی وجود دارد اما آیا این یک حربه تاکتیکی است؟ آیا بابت هر صحنه‌ای شاهد اعتراض و فریاد هستیم؟ آیا تا این حد اشتباه داوری در هر بازی وجود دارد؟ قطعا خیر.

نامه ذوب‌آهن به وزیر ورزش:
با ادامه بی‌عدالتی‌ها عطای لیگ را به لقای مافیا می‌بخشیم

باشگاه ذوب آهن اصفهان طی نامه‌ای سرگشاده به وزیر ورزش اعتراض خود را در خصوص اشتباهات ادامه‌دار داوری در دو هفته ابتدایی لیگ برتر فوتبال اعلام کرد.

ذوب‌آهن در این نامه، با بیان اینکه ادامه شرایط موجود و برآیند برخورد ناعادلانه را منجر به کناره‌گیری این باشگاه از لیگ برتر می‌داند، نوشت:

"همانگونه که مستحضرید باشگاه فرهنگی ورزشی ذوب آهن اصفهان در طی قریب به نیم قرن فعالیت و تلاش شبانه روزی و با فعالیت در ده‌ها رشته ورزشی در دو رده آقایان وبانوان و تربیت هزاران ورزشکار ملی پوش با به به دوش کشیدن بار اصلی ورزش استان در برخی از رشته‌ها و نمایندگی ورزش جمهوری اسلامی ایران در آسیا و حتی جهان نقشی بی‌بدیل در ورزش استان شهید پرور اصفهان و میهن عزیز اسلامیمان داشته و دارد.

چشم امید هزاران هوادار و کارگران جان بر کف کار خانه ذوب آهن که در سخت‌ترین شرایط در خط مقدم جبهه صنعت‌ام القرای جهان اسلام برای آبادی و سرافرازی میهن اسلامی‌مان مجاهدت می‌کنند و مطابق تحقیقات مستند و آمار علمی بردهای تیم‌های مختلف باشگاه به ویژه تیم فوتبال تأثیر بسیاری بر نشاط و شادمانی و بالا بردن راندمان کاری این عزیزان دارد.

با این همه متأسفانه و در کمال تعجب، با وجود اخطارها و هشدارهای قبلی باشگاه و اعتراضات گسترده هواداران و اذعان کارشناسان وحتی متولیان رسمی داوری فوتبال کشور شوربختانه اتفاقی که در بیانیه نخست مبنی بر ضرب المثل "سالی که نکوست از بهارش پیداست " پیش‌بینی کرده بودیم به وقوع پیوست و سریال حق کشی‌ها و ناداوری‌ها با شدت بیشتری اتفاق افتاد.

گویی بنایی بر باز ایستادن ندارد و حتی در این زمینه صاحب رکورد سریعترین کارت قرمز در لیگ برتر هم شدیم. گویی دست‌هایی پیدا و پنهان نه تنها علی‌رغم اعتراف به اشتباه کمیته محترم داوران در رویه داوری مسابقات تیم فوتبال ذوب آهن تغییری ندادند بلکه با تمسخر اعتراضات ما سختگیری و بی‌عدالتی را به اوج رساندند و نمک بر زخم‌مان پاشیدند.

بدینوسیله به آن مقام محترم به عنوان عالی‌ترین کرسی مدیریت و نظارت بر ورزش ایران اسلامی معروض می‌داریم که در صورت ادامه این روند که به معنای بیهوده بودن حضور و تلاش ما در عرصه فوتبال کشور و جهت جلوگیری از به هدر رفتن میلیاردها ریال بیت المال و هزاران نفر ساعت وقت و استعداد ورزش در این زمینه است از ادامه حضور در لیگ برتر فوتبال امتناع کرده و عطای لیگ رابه لقای مافیای برد و با خت ودست‌های پشت پرده آن خواهیم بخشید.

اخبار کوتاه ورزشی

آلکنو رسما سرمربی تیم ملی والیبال ایران شد

ولادیمیر آلکنو با امضای قرارداد، به صورت رسمی سرمربی تیم ملی والیبال مردان ایران شد.قرارداد سرمربی تیم ملی والیبال ایران دیروز پس از امضای محمدرضا داورزنی رئیس فدراسیون رسمی شد.زمان حضور آلکنو در ایران، از فروردین‌ماه سال آینده است. براساس این قرارداد، هدایت تیم ملی والیبال کشورمان تا پایان المپیک توکیو بر عهده این مربی روس خواهد بود.رئیس فدراسیون والیبال پس از امضای قرارداد آلکنو، گفت: طبق قرارداد، حضور سرمربی تیم ملی از فروردین‌ماه سال آینده خواهد بود اما کار خود را از اول آذرماه شروع کرده تا ملی‌پوشان با آمادگی بیش‌تر در دو رویداد مهم سال ۲۰۲۱ (لیگ ملت‌ها و المپیک توکیو) شرکت کنند.داورزنی گفت: آلکنو تا زمان شروع اردو در ابتدای سال آینده، لیگ‌های داخلی و خارجی را رصد خواهد کرد که شناسایی بهترین بازیکنان ایران برای دعوت به تیم ملی براساس آخرین عملکرد آنان، از جمله این اهداف است.وی به حضور توماس توتولو در کادر تیم ملی والیبال به عنوان دستیار آلکنو اشاره کرد و گفت: دیگر اعضای کادر فنی، ایرانی خواهند بود.

اسامی بازیکنان نهایی تیم ملی بسکتبال اعلام شد

لیست نهایی تیم ملی بسکتبال مردان برای حضور در پنجره دوم انتخابی کاپ آسیا اعلام شد. اسامی بازیکنان بدین شرح است:۱-محمد ترابی - ۲-محمد جمشیدی - ۳-محمد حسن زاده -۴-حامدحسین زاده - ۵-سعید داورپناه - ۶-مایک رستم پور- ۷-آرمان زنگنه - ۸-آرون گرامی پور-۹-سجاد مشایخی -۱۰-میثم میرزایی ۱۱-سیناواحدی -۱۲-بهنام یخچالی.اردوی این تیم از ۲۳ آبان با هدایت «مهران شاهین‌طبع» در سالن بسکتبال آزادی آغاز شده بود. تیم ملی بسکتبال کشورمان برای حضور در پنجره دوم مسابقات انتخابی کاپ آسیا تهران را به مقصد دوحه ترک خواهد کرد. ایران در این پنجره ۸ آذر با عربستان و ۱۰ آذر با سوریه دیدار می‌کند.

دست‌فروشی قهرمان جهان در اندیمشک

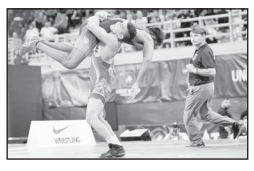

پس از انتشار فیلم دستفروشی محسن مدهنی، قهرمانی کشتی نوجوانان جهان در اندیمشک، فدراسیون کشتی از پیگیری این موضوع خبر داد.محسن مدهنی قهرمان کشتی فرنگی نوجوانان جهان ۲۰۱۷ با انتشار فیلمی از دست فروشی خود در شهر اندیمشک به علت بیکاری و اجبار خبر داد و گفت: ماموران شهرداری مانع این کار شده‌اند.این کشتی گیر فنی و با آتیه خوزستانی که ۲ سال پیش پرچم ایران را در رقابت‌های جهانی یونان به اهتزاز درآورد و حالا با بی‌تفاوتی مسئولان ورزش مجبور به رها کردن کشتی و دست فروشی در اندیمشک شده است.کشتی‌های فنی مدهنی در رقابت‌های جهانی سال ۲۰۱۷ مورد توجه اتحادیه جهانی کشتی قرار گرفته بود.محمد ابراهیم امامی سخنگوی فدراسیون کشتی اظهار کرد: ما هم از طریق فضای مجازی در جریان این موضوع قرار گرفتیم و درحال پیگیری آن هستیم.

واکنش حبیبی به شایعه انصراف استقلال از تیم‌داری در لیگ کشتی

مربی تیم کشتی آزاد استقلال تأکید کرد که این تیم با اسپانسر شخصی اداره می‌شود و فقط نامش را از برند استقلال گرفته است.هادی حبیبی در مورد اینکه گفته می‌شود باشگاه استقلال دیگر قصد تیم‌داری در سایر رشته‌های غیر فوتبالی را ندارد، اظهار داشت: در قراردادی که کشتی گیران با باشگاه استقلال بستند شرکت سومی وجود دارد که این شرکت سوم با باشگاه استقلال قرارداد دارد. در واقع بچه‌ها با این شرکت قرارداد بسته‌اند و مهم‌تر از همه، اینکه کسی که هزینه می‌کند یک شخص است که مدیرعامل آن شرکت است و این موضوع هیچ ربطی به باشگاه ندارد. ما فقط از نام استقلال استفاده کرده‌ایم.حبیبی در پاسخ به این سؤال که آیا استقلال می‌تواند نام برندش را از تیم کشتی بگیرد؟، گفت: نه، چون باشگاه استقلال پای قراردادها را امضا کرده است. باشگاه نامه رسمی به فدراسیون زده و این شخص که مدیرعامل یک شرکت و اسپانسر و مدیر ما است را به عنوان نماینده خودش معرفی کرده و امضای باشگاه استقلال و این فرد پای همه قراردادها هست.

بازگشت میلان به صدر جدول با شکست شاگردان گتوسو

روسونری با شکست ناپولی در خانه این تیم، به صدرنشینی چند ساعته ساسولو پایان داد و به صدر جدول سری A ایتالیا بازگشت. تیم‌های فوتبال ناپولی و میلان در آخرین دیدار هفته هشتم مسابقات سری A ایتالیا، یکشنبه شب در ورزشگاه سن‌پائولوی ناپل به مصاف هم رفتند که در این بازی میلان به برتری ۳ بر یک دست یافت. زلاتان ابراهیموویچ در دقایق ۲۰ و ۵۴ و ینس پیتر هوگه در دقیقه ۵+۹۰ برای تیم میهمان گلزنی کردند و دریس مرتنس در دقیقه ۶۳، تنها گل شاگردان جنارو گتوسو را به ثمر رساند.تیمو باکایوکو مدافع ناپولی در دقیقه ۶۵ مسابقه از زمین بازی اخراج شد و ناپولی از این دقیقه، بازی را ۱۰ نفره دنبال کرد.شاگردان استفانو پیولی با برتری در این مسابقه، ۲۰ امتیازی شدند و به صدر جدول رقابت‌ها بازگشتند. ناپولی هم در رتبه ششم جدول باقی ماند.

آگهی تغییرات شرکت یادگار سبز شرکت سهامی خاص به شماره ثبت ۲۷۸۷۶۳ و شناسه ملی ۱۰۱۰۳۱۷۸۱۴۳

به استناد صورتجلسه هیئت مدیره مورخ ۱۳۹۸/۱۲/۱۴ تصمیمات ذیل اتخاذ شد: آقای محمد صمدی با کد ملی ۰۵۷۹۶۸۲۸۸۹ به نمایندگی از شرکت کشت و صنعت ملت به شناسه ملی ۱۰۱۰۱۱۵۲۶۸۲ به سمت رئیس هیئت مدیره. ـ آقای جهانگیر عرب با کد ملی ۴۸۸۹۰۲۷۳۹۴ به نمایندگی از موسسه آستان مقدس حضرت امام خمینی (ره) به شناسه ملی ۱۰۱۰۰۲۲۱۲۷۵ به سمت نایب رئیس هیئت مدیره. ـ آقای محمد علی عرفان منش با کد ملی ۵۷۱۹۷۲۸۸۳۱ به نمایندگی از شرکت کشت و صنعت طوبی شمال به شناسه ملی ۱۰۱۰۱۴۷۸۱۷۵ به سمت مدیر عامل و عضو هیئت مدیره انتخاب گردیدند کلیه قراردادها ، اوراق بهادار و اسناد تعهدآور اعم از چک و سفته و غیره با امضای متفق مدیر عامل و یکی از اعضای هیات مدیره همراه با مهر شرکت و یا با امضاء دو نفر از اعضای هیات مدیره همراه با مهر شرکت معتبر میباشد و سایر اوراق و مکاتبات عادی و اداری با امضاء مدیر عامل یا هر یک از اعضا هیات مدیره به همراه مهر شرکت معتبر خواهد بود.

سازمان ثبت اسنادواملاک کشور
اداره ثبت شرکت ها و موسسات غیرتجاری تهران (۱۰۵۰۵۱۸)

آگهی تغییرات شرکت کاوه تجارت قاسمی با مسئولیت محدود به شماره ثبت ۴۹۷۱۰۳ و شناسه ملی ۱۴۰۰۶۱۰۲۳۴۴

به استناد صورتجلسه هیئت مدیره مورخ ۱۳۹۷/۰۷/۲۴ تصمیمات ذیل اتخاذ شد : هادی زینلی قاهانی به شماره ملی ۰۰۱۱۰۵۴۲۶۳ به سمت مدیر عامل و عضو هیئت مدیره و حمیدرضا قاسمی به شماره ملی ۰۳۸۳۱۵۶۲۹۷ به سمت رئیس هیئت مدیره برای مدت نامحدود انتخاب شدند. کلیه اسناد و مدارک و اوراق بهاء دار و تعهدآور از قبیل چک، سفته، بروات قراردادها و عقود اسلامی با امضای حمیدرضا قاسمی منفردا همراه با مهر شرکت و نامه و اوراق عادی و اداری با امضای مدیرعامل معتبر می باشد.

سازمان ثبت اسنادواملاک کشور
اداره ثبت شرکت ها و موسسات غیرتجاری تهران (۱۰۵۰۵۲۱)

آگهی تغییرات موسسه فرهنگی و هنری پویا نوین ماندگار به شماره ثبت ۴۷۱۹۹ و شناسه ملی ۱۴۰۰۸۳۳۸۷۰۸

به استناد صورتجلسه مجمع عمومی فوق العاده مورخ ۱۳۹۹/۰۷/۲۸ و مجوز شماره ۹۹/۱۹۶۶۷۱ مورخ ۹۹/۸/۶ وزارت فرهنگ و ارشاد اسلامی تصمیمات ذیل اتخاذ شد : خانم سولماز وزیرزاده به کد ملی ۲۲۹۵۴۶۶۴۷۴ با دریافت مبلغ ۹۹۹۹۹۹۸۰۰۰ ریال از صندوق مؤسسه از مؤسسه خارج گردید. درنتیجه سرمایه مؤسسه از مبلغ ۱۹۹۹۹۹۹۸۰۰۰ ریال به مبلغ ۱۰۰۰۰۰۰۰۰۰۰ ریال کاهش یافت و ماده مربوطه در اساسنامه اصلاح گردید. اساسنامه جدید موسسه مشتمل بر ۳۶ ماده و یک تبصره تصویب و جایگزین اساسنامه قبلی گردید. لیست شرکا به شرح ذیل می‌باشد: شرکت گروه توسعه هنر ایران با شناسه ملی ۱۴۰۰۷۳۹۶۲۵۴ دارنده ۹۹۹۹۹۹۸۰۰۰ ریال سهم الشرکه آقای مجتبی فریدونی با کد ملی ۰۰۶۱۷۱۱۹۴۲ دارنده ۱۰۰۰ ریال سهم الشرکه آقای امیرحسین پاکزاد با کد ملی ۲۹۹۲۱۷۶۲۸۱ دارنده ۱۰۰۰ ریال سهم الشرکه

سازمان ثبت اسنادواملاک کشور
اداره ثبت شرکت ها و موسسات غیرتجاری تهران (۱۰۵۰۵۲۴)

آگهی تغییرات شرکت پارسا گستر سازه شرکت سهامی خاص به شماره ثبت ۱۶۸۳۸۵ و شناسه ملی ۱۰۱۰۲۱۰۹۰۰۱

به استناد صورتجلسه هیئت مدیره مورخ ۱۳۹۹/۰۷/۰۱ تصمیمات ذیل اتخاذ شد : ۱.آقای شه روز داغستانی به کد ملی ۰۰۶۱۳۱۷۴۲۱ به سمت مدیر عامل و عضو هیئت مدیره ۲.آقای شهاب داغستانی به کد ملی ۰۰۶۱۳۱۷۴۱۱ به سمت رئیس هیئت مدیره ۳.خانم سارا آخوندزاده داریان به کد ملی ۰۰۶۷۲۱۲۴۹۲ به سمت نایب رئیس هیئت مدیره انتخاب گردیدند .کلیه اوراق و اسناد بهادار و تعهدآور شرکت از قبیل چک - سفته - برات - قراردادها و عقود اسلامی با امضای مدیر عامل و رئیس هیئت مدیره متفقا" همراه با مهر شرکت و اوراق عادی و اداری با امضای مدیر عامل و رئیس هیئت مدیره متفقا" همراه با مهر شرکت معتبر است

سازمان ثبت اسنادواملاک کشور
اداره ثبت شرکت ها و موسسات غیرتجاری تهران (۱۰۵۰۵۲۷)

آگهی تغییرات شرکت یادگار سبز شرکت سهامی خاص به شماره ثبت ۲۷۸۷۶۳ و شناسه ملی ۱۰۱۰۳۱۷۸۱۴۳

به استناد صورتجلسه مجمع عمومی عادی سالیانه مورخ ۱۳۹۸/۱۲/۱۴ تصمیمات ذیل اتخاذ شد : ترازنامه و صورتحساب سود و زیان سال مالی منتهی به تاریخ ۹۸/۸/۱۵ به تصویب رسید. اشخاص حقوقی زیر بعنوان اعضاء هیات مدیره برای مدت ۲ سال انتخاب گردید : شرکت کشت و صنعت طوبی شمال به شناسه ملی ۱۰۱۰۱۴۷۸۱۷۵ - شرکت کشت و صنعت ملت به شناسه ملی ۱۰۱۰۱۱۵۲۶۸۲ - موسسه آستان مقدس حضرت امام خمینی (ره) به شناسه ملی ۱۰۱۰۰۲۲۱۲۷۵ روزنامه کثیرالانتشار جمهوری اسلامی جهت درج آگهی‌های شرکت تعیین گردید. موسسه حسابرسی و خدمات مدیریت سامان پندار با شناسه ملی ۱۰۱۰۰۵۲۵۰۶۹ و آقای علاءالدین پسیان به کد ملی ۰۶۸۰۱۷۳۴۰۴ به ترتیب بعنوان بازرس اصلی و علی‌البدل برای مدت یکسال مالی انتخاب گردیدند.

سازمان ثبت اسنادواملاک کشور
اداره ثبت شرکت ها و موسسات غیرتجاری تهران (۱۰۵۰۵۲۰)

آگهی تغییرات بنیاد خیریه کودکان اوتیسم به شماره ثبت ۲۵۶۰۹ و شناسه ملی ۱۰۳۲۰۲۳۴۰۳۶

به استناد صورتجلسه هیئت مدیره مورخ ۱۳۹۸/۰۴/۳۱ و مجوز شماره ۱۷۱۴/۰۲/۰۳/۰۲/۱/۵۱۶/۶۴۰۰/۹۸۱۳۳۵۷۵۵ مورخ ۱۳۹۸/۱۱/۲۳ فرماندهی انتظامی تهران بزرگ تصمیمات ذیل اتخاذ شد : ناصر زجاجی ۰۳۸۳۵۱۸۱۸۰ به عنوان رئیس هیئت مدیره ، شمس السادات امامی ۰۰۴۳۵۰۴۶۱۲ به عنوان نائب رئیس هیئت مدیره ، ناصرزجاجی ۰۳۸۳۵۱۸۱۸۰ به عنوان مدیرعامل و رفعت السادات ۰۵۸۹۲۵۳۵۶۵ به عنوان خزانه دار و رامتین زجاجی ۰۴۵۱۱۳۹۷۲۰ به عنوان منشی و هوتن زجاجی ۰۴۵۱۴۴۱۴۶۱ به عنوان عضو اصلی هیئت مدیره انتخاب گردیدند.

سازمان ثبت اسنادواملاک کشور
اداره ثبت شرکت ها و موسسات غیرتجاری تهران (۱۰۵۰۵۲۲)

آگهی تغییرات موسسه فرهنگی و هنری پویا نوین ماندگار موسسه غیر تجاری به شماره ثبت ۴۷۱۹۹ و شناسه ملی ۱۴۰۰۸۳۳۸۷۰۸

به استناد صورتجلسه مجمع عمومی عادی بطور فوق العاده مورخ ۱۳۹۹/۰۷/۲۸ و مجوز شماره ۹۹/۱۹۶۶۷۳ مورخ ۹۹/۸/۶ وزارت فرهنگ و ارشاد اسلامی تصمیمات ذیل اتخاذ شد : شرکت گروه توسعه هنر ایران با شناسه ملی ۱۴۰۰۷۳۹۶۲۵۴ به نمایندگی خانم سولماز وزیرزاده با کد ملی ۲۲۹۵۴۶۶۴۷۴ به‌عنوان رئیس هیأت مدیره و آقای مجتبی فریدونی با کد ملی ۰۰۶۱۷۱۱۹۴۲ به‌عنوان مدیرعامل و عضو هیأت مدیره و آقای امیرحسین پاکزاد با کد ملی ۲۹۹۲۱۷۶۲۸۱ به‌عنوان نایب‌رئیس هیأت مدیره برای مدت دو سال تعیین گردیدند. کلیه اوراق بهادار و تعهدآور از جمله چک سفته بروات قراردادها و عقود اسلامی به امضای ثابت مدیرعامل و رئیس هیأت مدیره همراه با مهر مؤسسه و اوراق عادی و مراسلات اداری به امضای مدیرعامل و یکی از اعضای هیأت مدیره همراه با مهر مؤسسه معتبر می‌باشد.

سازمان ثبت اسنادواملاک کشور
اداره ثبت شرکت ها و موسسات غیرتجاری تهران (۱۰۵۰۵۲۵)

آگهی تغییرات شرکت پارسا گستر سازه شرکت سهامی خاص به شماره ثبت ۱۶۸۳۸۵ و شناسه ملی ۱۰۱۰۲۱۰۹۰۰۱

به استناد صورتجلسه مجمع عمومی عادی بطور فوق العاده مورخ ۱۳۹۹/۰۷/۰۱ تصمیمات ذیل اتخاذ شد : اعضای هیات مدیره عبارتند از: آقایان شه روز داغستانی به کد ملی ۰۰۶۱۳۱۷۴۲۱و شهاب داغستانی به کد ملی ۰۰۶۱۳۱۷۴۱۱ و خانم سارا آخوندزاده داریان به کد ملی ۰۰۶۷۲۱۲۴۹۲که برای مدت دو سال انتخاب گردیدند. آقای ابراهیم سالم آصفی به شماره ملی ۰۰۷۷۰۷۸۹۹۳ به سمت بازرس اصلی و آقای آرمان بصیرت به شماره ۰۰۶۳۱۹۷۴۶۴ به سمت بازرس علی البدل برای مدت یک سال مالی انتخاب شدند.

سازمان ثبت اسنادواملاک کشور
اداره ثبت شرکت ها و موسسات غیرتجاری تهران (۱۰۵۰۵۲۸)

آگهی تغییرات شرکت کشت و صنعت ملت سهامی خاص به شماره ثبت ۷۰۳۳۶ و شناسه ملی ۱۰۱۰۱۱۵۲۶۸۲

به استناد صورتجلسه مجمع عمومی عادی سالیانه مورخ ۱۳۹۸/۱۲/۲۱ تصمیمات ذیل اتخاذ شد : الف- ترازنامه و صورتحساب سود و زیان سال مالی منتهی به تاریخ ۹۸/۰۸/۳۰ به تصویب رسید. ب- روزنامه کثیرالانتشار جمهوری اسلامی جهت درج آگهی‌های شرکت تعیین گردید. ج- مؤسسه حسابرسی و خدمات مدیریت نیک روشان تهران به شناسه ملی ۱۰۱۰۰۴۵۹۷ و آقای علاء الدین پسیان کد ملی ۰۶۸۰۱۷۳۴۰۴ به ترتیب بعنوان بازرس اصلی و علی‌البدل با رعایت ماده ۱۴۷ قانون تجارت برای مدت یکسال انتخاب گردیدند.

سازمان ثبت اسنادواملاک کشور
اداره ثبت شرکت ها و موسسات غیرتجاری تهران (۱۰۵۰۵۱۹)

آگهی تغییرات بنیاد خیریه کودکان اوتیسم به شماره ثبت ۲۵۶۰۹ و شناسه ملی ۱۰۳۲۰۲۳۴۰۳۶

به استناد صورتجلسه مجمع عمومی عادی مورخ ۱۳۹۸/۰۴/۳۱ و مجوز شماره ۱۷۱۴/۰۲/۰۳/۰۲/۱/۵۱۶/۶۴۰۰/۹۸۱۳۳۵۷۵۵ مورخ ۱۳۹۸/۱۱/۲۳ فرماندهی انتظامی تهران بزرگ تصمیمات ذیل اتخاذ شد : آقای محمود مرادی به شماره ملی ۰۳۸۱۱۹۳۳۸۱ به عنوان بازرس اصلی و آقای محمود نبی زاده به شماره ملی ۰۰۳۵۳۶۹۳۴۵ به عنوان بازرس علی البدل برای یک سال مالی انتخاب گردید. ۱- خانم ناصرزجاجی به شماره ملی ۰۳۸۳۵۱۸۱۸۰ تا تاریخ ۱۴۰۰/۰۴/۳۱ ۲- خانم شمس السادات امامی به شماره ملی ۰۰۴۳۵۰۴۶۱۲ تا تاریخ ۱۴۰۰/۰۴/۳۱ ۳- خانم رفعت السادات امامی به شماره ملی ۰۵۸۹۲۵۳۵۶۵ تا تاریخ ۱۴۰۰/۰۴/۳۱ ۴- آقای رامتین زجاجی به شماره ملی ۰۴۵۱۱۳۹۷۲۰ تا تاریخ ۱۴۰۰/۰۴/۳۱ ۵- آقای هوتن زجاجی به شماره ملی ۰۴۵۱۴۴۱۴۶۱ تا تاریخ ۱۴۰۰/۰۴/۳۱ به عنوان اعضای اصلی و اعضا علی البدل هیئت مدیره به قرار ذیل انتخاب گردیدند: ۱- خانم آرین قائم مقامی به شماره ملی ۰۰۶۱۸۴۳۷۸۴ تا تاریخ ۱۴۰۰/۰۴/۳۱ ۲- خانم شیدا علینی به شماره ملی ۰۴۵۱۶۶۱۲۵۷ تا تاریخ ۱۴۰۰/۰۴/۳۱ کلیه اسناد و اوراق بهادار و تعهد آور با امضاء دو نفر از شخصیت ها به شرح (مدیر عامل و خزانه دار ، یا رئیس هیات مدیره یا نایب رئیس هیات مدیره و خزانه دار) و مهر بنیاد معتبر می باشد. روزنامه کثیرالانتشار جمهوری اسلامی جهت درج آگهی های موسسه انتخاب گردید.

سازمان ثبت اسنادواملاک کشور
اداره ثبت شرکت ها و موسسات غیرتجاری تهران (۱۰۵۰۵۲۳)

آگهی تغییرات موسسه فرهنگی و هنری پویا نوین ماندگار به شماره ثبت ۴۷۱۹۹ و شناسه ملی ۱۴۰۰۸۳۳۸۷۰۸

به استناد صورتجلسه مجمع عمومی فوق العاده مورخ ۱۳۹۹/۰۷/۲۸ و مجوز شماره ۹۹/۱۹۶۶۵۶ مورخ ۹۹/۸/۶ وزارت فرهنگ و ارشاد اسلامی تصمیمات ذیل اتخاذ شد : محل مؤسسه به استان تهران - منطقه ۱۵، شهرستان تهران، بخش مرکزی، شهر تهران، محله کاووسیه، خیابان آفریقا، خیابان بیست و یکم، پلاک ۵، کد پستی ۱۵۱۷۹۳۸۱۱۱ تغییر یافت و ماده مربوطه در اساسنامه اصلاح گردید. به موضوع فعالیت مؤسسه عبارت ذیل تحت عنوان بند ۶ الحاق و ماده مربوطه در اساسنامه اصلاح گردید. تهیه، تنظیم، مشاوره و اجرای برنامه‌های تبلیغاتی و روابط عمومی و انجام دادن سایر خدمات برای معرفی و فروش کالا یا خدمات مربوط به شرکت در مناقصات و مزایدات دولتی و خصوصی مرتبط با موضوع تبلیغات. شرکت گروه توسعه هنر ایران به شناسه ملی ۱۴۰۰۷۳۹۶۲۵۴ با پرداخت مبلغ ۹۹۹۹۹۹۸۰۰۰ ریال به صندوق مؤسسه در ردیف شرکای مؤسسه قرار گرفت. درنتیجه سرمایه مؤسسه از مبلغ ۱۰۰۰۰۰۰۰۰۰۰ ریال به مبلغ ۱۹۹۹۹۹۹۸۰۰۰ ریال افزایش یافت و ماده مربوطه در اساسنامه اصلاح گردید. دارندگان حق امضای اوراق بهادار و تعهدآور و قراردادها و عقود اسلامی و اوراق عادی و مراسلات اداری را هیأت مدیره تعیین خواهد نمود و ماده مربوطه در اساسنامه اصلاح گردید. لیست شرکا به شرح ذیل می‌باشد: شرکت گروه توسعه هنر ایران شناسه ملی ۱۴۰۰۷۳۹۶۲۵۴ دارنده ۹۹۹۹۹۹۸۰۰۰ ریال سهم الشرکه خانم سولماز وزیرزاده با کد ملی ۲۲۹۵۴۶۶۴۷۴ دارنده ۹۹۹۹۹۹۸۰۰۰ ریال سهم الشرکه آقای مجتبی فریدونی با کد ملی ۰۰۶۱۷۱۱۹۴۲ دارنده ۱۰۰۰ ریال سهم الشرکه آقای امیرحسین پاکزاد با کد ملی ۲۹۹۲۱۷۶۲۸۱ دارنده ۱۰۰۰ ریال سهم الشرکه

سازمان ثبت اسنادواملاک کشور
اداره ثبت شرکت ها و موسسات غیرتجاری تهران (۱۰۵۰۵۲۶)

آگهی تغییرات شرکت پردیسان سازه ابنیه شرکت سهامی خاص به شماره ثبت ۱۷۲۷۱۶ و شناسه ملی ۱۰۱۰۲۱۵۱۴۳۰

به استناد صورتجلسه مجمع عمومی عادی بطور فوق العاده مورخ ۱۳۹۹/۰۸/۱۰ تصمیمات ذیل اتخاذ شد : ۱-آقای احمدرضا محسنی به شماره ملی ۰۵۵۸۹۹۳۸۴۲ به سمت مدیر عامل و نائب رئیس هیئت مدیره. ۲- آقای علیرضا غیاثوند به شماره ملی ۳۹۵۰۰۷۸۸۲۷ به ع

خاطرات عبدالحمید محمدی آزاده جانباز

هشت ماه و یک روز

*به کوشش: فرحناز مقیمی سارانی

قسمت سوم

***تشنگی و خشونت بعثی‌ها**

به اطرافم نگاه کردم. محوطه با چند پروژکتور قوی کاملاً روشن بود. درون محوطه حدود ۳۰۰ اسیر نگهداری می‌شدند. اسرا را به دو دسته تقسیم کرده بودند، اسرای سالم و اسرای مجروح. به اسرای مجروح هر از چند گاهی حدود نصفه استکان آب می‌دادند، ولی اسرای سالم کتک می‌خوردند. بعضی از مجروحان ناله می‌کردند. کنار بسیاری از آنها لکه خونی غلیظ دیده می‌شد. پایم خونریزی داشت و بعد از مدتی لکه خونی غلیظ نیز زیر پای من تشکیل شد. بشدت تشنه بودیم. تقریباً همه ما با ناله آب می‌خواستیم. کم کم شب از نیمه گذشت و اسرا یکی یکی به خواب رفتند. من با خودم گفتم امشب سخت

***عراقی ها حریصانه دنبال اسرایی بودند که پاسدار باشند. البته معمولاً پاسدارها در جبهه اسیر گرفته نمی شدند و همانجا به شهادت می‌رسیدند. آنجا نیز پس از شناسایی چند پاسدار آنها را اعدام کردند**

ترین شب عمر من است و سرم را روی زمین گذاشتم و بعد از مدتی به خواب رفتم.

صبح زود بیدار شدم. پایم را که بلند کردم همچنان خون‌ریزی داشت. بشدت تشنه بودم. باز هم آب می‌خواستم. کمی بعد همه مجروحان بیدار شدند. همه آب می‌خواستیم. هنوز هم فکر می‌کنم زجر تشنگی می‌تواند یکی از بدترین تجربه‌های زندگی برای هر فردی باشد و به طور مداوم رخداد کربلا و آنچه بر حضرت اباعبدالله‌الحسین(ع) و خانواده و یارانش گذشت را در ذهن تجسم می‌کنم کم‌کم آفتاب از آسمان بالا آمد و زمین سیمانی داغ‌تر و داغ‌تر می‌شد. صدای ناله ها هر لحظه بیشتر می‌شد. مجروحی کنار من افتاده بود. سینه‌اش با چند گلوله سوراخ شده و خون روی لباسش را پوشانده بود. بشدت طلب آب می‌کرد. بعد از مدتی دیدم آرام شده. معصومانه نگاهم می‌کرد. چند دقیقه بعد به خواب رفت. گفتم خدا را شکر که خوابید. اما مدتی بعد چند سرباز عراقی بالای سرش آمدند و هرچه او را تکان دادند بیدار نشد. فهمیدم شهید شده است. آن منظره برایم بسیار دردناک بود.

عراقی‌ها حریصانه دنبال اسرایی بودند که پاسدار باشند. البته معمولاً پاسدارها در جبهه اسیر گرفته نمی‌شدند و همانجا به شهادت می‌رسیدند. آنجا نیز پس از شناسایی چند پاسدار آنها را اعدام کردند.

آن روز هم شب شد و گویی عمری بر ما گذشت. باز هم به خواب رفتیم و فردا بیدار شدیم. گذشت زمان هیچ تأثیری بر کاهش خونریزی پایم نداشت. با بالا آمدن خورشید و شدت گرما به تعداد مجروحانی که شهید می‌شدند اضافه می‌شد. فکر می‌کردم من نیز همانجا تمام خواهم کرد. بعد از مدتی خبرنگارانی برای تهیه گزارش آمدند. سربازان عراقی لیوان آب را روی لبهای ما می‌گذاشتند و عکس می‌گرفتند. آنها هم رفتند. عراقیها یک تانکر آب آوردند و مقدار بیشتری آب به ما دادند. آب تانکر بسیار گرم بود. روز از نیمه گذشت. کم‌کم داشتم بیهوش می‌شدم.

اتوبوسی آمد و ما را سوار کردند. چون نمی‌توانستیم بنشینیم همه ما را وسط اتوبوس روی هم می‌ریختند. حرکت که

کردیم من تقریباً از هوش رفتم و گاهی وقتها که به هوش می‌آمدم فکر می‌کردم به سمت اهواز حرکت می‌کنیم. اتوبوس به بیمارستانی رسید. البته لفظ خرابه بیشتر به آن می‌آمد. مرا پایین آورده و روی تختی انداختند. آفتاب داشت غروب می‌کرد و من فکر می‌کردم دارم از خستگی به خواب می‌روم. خوابی که تا مدتها بعد بیدار نشدم. بعد از مدتی ما را به بیمارستانی در بغداد انتقال داده بودند. بعد از حدود پانزده روز به هوش آمدم. هم‌رزم مجروحم کنارم بود. او هم نجات پیدا کرده بود. یکی از چشمهایش را تخلیه کرده بودند و با یک چشم و صورتی مجروح از اسرای سالم در میان آن جمع بود.

بعد از چند روز خواستم که بنشینم. هنگامی که نشستم با واقعیتی وحشتناک روبرو شدم. پای چپم را قطع کرده بودند. بشدت می‌گریستم. هم‌رزمم مرا دلداری می‌داد. کم‌کم به خودم مسلط شدم. گرچه واقعیتی بسیار تلخ بود ولی دیگر کاری نمی‌شد کرد. کنار من نیز مجروحان زیادی بودند. بعد از حدود پانزده روز از اسارتگاه آمدند که ما را ببرند. مسئولان بیمارستان تلاش می‌کردند که هرچه بیشتر مجروحان را در بیمارستان نگاه دارند ولی سربازان عراقی می‌خواستند همه ما را به اردوگاه اسرا ببرند و معلوم بود که زور آنها می‌چربد. به من یک جفت عصا دادند و ما را سوار اتوبوسی کردند. فقط شیشه جلوی اتوبوس باز بود و شیشه‌های بغل را با ورقه‌های فلزی تعویض کرده بودند. اتوبوس حرکت کرد و ما نمی‌دانستیم به کجا می‌رویم.

وارد پادگان بزرگی شدیم‌که بعدها متوجه شدیم زندان استخبارات عراق است. ظهر بود و هوا بشدت گرم بود. از اتوبوس پیاده شدیم. پایمان برهنه بود و روی آسفالت گداخته، می‌سوخت. آنقدر ضعیف شده بودیم که نمی‌توانستیم بنشینیم. با یک پا در حالی که عصا زیر بغلم بود، ایستاده بودم. چند بسیجی قوی هیکل می‌دویدند و مجروحان را روی شانه‌هایشان به داخل زندان انتقال می‌دادند. زندان عبارت بود از یک حیاط پانصد متری و یک ساختمان که دری داشت و روی دیواهای آن هم چند پنجره خیلی کوچک دیده می‌شد. از در که وارد می‌شدی چند اتاق کوچک در دو طرف یک راهرو به طول تقریبی بیست متر قرار داشت. کف حیاط با سیمانی سیاه و کثیف پوشیده بود و کف راهرو نیز با همان سیمان سیاه و البته خیلی کثیف‌تر پوشیده شده بود. اسرای سالم را بصورت فشرده درون اتاقها جا داده بودند و به زور می‌توانستند بنشینند. انتهای راهرو نیز چند سرویس بهداشتی بود. همه‌جا خیلی کثیف بود. روزی دو نان ساندویچی به ما می‌دادند که باید آنها را داخل لباسهای کثیفمان جا داده و تا شب بخوریم. موقع ظهر هم کمی برنج می‌دادند و همه ما با دستهایی کثیف داخل یک ظرف از آن می‌خوردیم.

در میان این اسرا مجروحانی بودند که اصلاً به بیمارستان برده نشده بودند و زخمهایشان خیلی چرکی شده بود. چند بسیجی بودند که به مجروحان رسیدگی می‌کردند. هنگامی که باند را از روی زخم باز می‌کردند از داخل زخمها چرک و خون می‌چکید. حتی زخمهای بعضی افراد کرم‌زده بود. یک

***در میان این اسرا مجروحانی بودند که اصلاً به بیمارستان برده نشده بودند و زخمهایشان خیلی چرکی شده بود. چند بسیجی بودند که به مجروحان رسیدگی می‌کردند. هنگامی که باند را از روی زخم باز می‌کردند از داخل زخمها چرک و خون می‌چکید. حتی زخمهای بعضی افراد کرم‌زده بود. یک بسیجی بود که خیلی به مجروحین رسیدگی می‌کرد و باندها را باز می‌کرد و تک تک آنها را می‌شست**

بسیجی بود که خیلی به مجروحین رسیدگی می‌کرد و باندها را باز می‌کرد و تک تک آنها را می‌شست و جلوی آفتاب پهن می‌کرد. به او دکتر می‌گفتند. عراقی‌ها یک تانکر کوچک آب در حیاط گذاشته بودند و چند صابون و یک تشت به او داده بودند. تمام اسباب بیمارستان او همینها بود.

به انگیزه سالگرد طولانی‌ترین بمباران شهرستان اندیمشک

ایستگاه آتش... ایستگاه دود

آسمان سر خم می‌کند تا به زمین برسد و زمین هم دستان خود را بلند می‌کند تا او را در بغل بگیرد...

زمین دهان باز می‌کند تا این " همه درد" را با آسمان نجوا کند و آسمان هم هر چه در دل دارد را با زمین واگویه می‌کند...

قلب زمین همچون دل مجروحان پاره پاره شده و آسمان هم با چشمانی نگران و بارانی از این هجوم بی‌امان سر در سینه شرم فرو برده...

دیگر از آواز پرندگان نشسته بر کاکل بلوار راه‌آهن که نغمه شادی سر می‌دادند خبری نیست...

دیگر از هیاهو و سر وصدای کودکانه بچه‌های دبستان شهید حسن هرمزی نشانی نیست...

دیگر از بانگ میوه‌فروش کوچه بازار که با شور و حرارت برای مشتری پیدا کردن میوه‌هایش حنجره‌اش را صاف می‌کرد تا صدایش بلندتر شود، صدایی نیست...

همه آن نغمه‌ها و صداها در موج موج غرش کرکس‌های دشمن بعثی خاموش شدند...

شهر یکپارچه در سکوت و سکون بعد از طوفان است.

هواپیماهای دشمن بعثی بیش از یک ساعت و چهل دقیقه خشم خود را بر مردمی فرو ریختند که جوانانش هم پای دیگر رزمندگان میهن اسلامی نگذاشتند نقشه خوش‌رنگ کشور عزیزمان کوچک شود و خوزستان قهرمان از پیکره این آب و خاک جدا گردد...

آتش خشم دشمن همچون بارانی از آتش و دود بیش از ۴۰ نقطه از شهر با راکت‌های ۵۴ فروند هواپیما مورد هدف خود قرار داد و این صدای ضجه زنان و کودکانی بود که از هر گوشه شهر شنیده می‌شد و اوج این ناله‌های جگرسوز میدان راه‌آهن و بلوار آن بود که شاهد آسمانی شدن مردان و زنان این دیار و رزمندگانی بود که به قصد حضور در جبهه راهی اندیمشک شده بودند...

***آتش خشم دشمن همچون بارانی از آتش و دود بیش از ۴۰ نقطه از شهر را با راکت‌های ۵۴ فروند هواپیما مورد هدف خود قرار داد و این صدای ضجه زنان و کودکانی بود که از هر گوشه شهر شنیده می‌شد و اوج این ناله‌های جگرسوز میدان راه‌آهن و بلوار آن بود که شاهد آسمانی شدن مردان و زنان این دیار و رزمندگانی بود که به قصد حضور در جبهه راهی اندیمشک شده بودند**

بمباران چهارم آذر ماه سال۱۳۶۵ طولانی‌ترین هجومی بود که تاریخ کم‌انصاف پس از جنگ جهانی دوم به خود دیده بود و این فصل تنومند و مقاومت تاکنون هم در کتاب قطور تاریخ نتوانسته خودنمایی کند. و هنوز هستند دلهایی که رمز عاشقی آن روز را نفهمیدند و نمی‌فهمند که چگونه شهری با ۵۰ هزار نفر جمعیت مورد این خشم عمیق و گسترده رژیم صدام قرار گرفت...

"حماسه مقاومت مردم اندیمشک" با تقدیم بیش از ۲۶۰ شهید و ۷۰۰ مجروح از مردمان خود و رزمندگان سراسر کشور رقم خورد تا همگان بدانند به فرموده امام راحل "این اندیمشک است که مورد تجاوز واقع می‌شود دنباله‌اش جنگ جنگ تا پیروزی می‌گوید".

مقاومت این شهر نشان داد خط پشتیبانی از جبهه‌های جنوب و میانی هیچگاه قطع نخواهد شد و زنجیره امدادرسانی از خط آهن این دیار، گسستنی نیست و نیلوفر آبروی مردمانش تا آسمان شهادت بالا می‌رود و مردمش در حمایت از مولایشان مردانه پای بر پایمردی می‌فشارند، مقاومتی که نشان داد هدف اول دشمن بعثی ایستگاه راه‌آهن بود تا پیوند خطوط جبهه با پشتیبانی آن قطع شود و این اعتراف در کتاب درس‌هایی از جنگ مدرن که توسط نویسندگان آمریکایی آقایان آنتونی کردسمن و آبراهام واگنر به صراحت بیان شد...

امید است که این صدای بلند و این تابلوی پرافتخار در تقویم این روزگار ثبت تا نوجوانان و جوانان فردای این میهن پر افتخار بدانند و بخوانند که پدران و مادران‌شان چه حماسه سترگی را رقم زدند...

***عباس اسلامی‌پور**

Pishkhan.com

آگهی دعوت به مجمع عمومی عادی بطور فوق العاده به روش حضوری و الکترونیکی شرکت سرمایه گذاری سهام عدالت استان کردستان - نماد: وسکرد (سهام عدالت استان کردستان)

نام شرکت: شرکت سرمایه گذاری استان کردستان
نماد: وسکرد
شناسه ملی:۱۰۶۱۰۰۸۸۴۲۰
شماره ثبت بورسی:۱۰۸۳۱
موضوع: آگهی دعوت به مجمع عمومی عادی بطور فوق العاده به روش حضوری و الکترونیکی
الف- زمان و محل برگزاری مجمع عمومی:
از کلیه سهامداران وکیل یا قائم مقام قانونی صاحب سهم و همچنین نماینده یا نمایندگان اشخاص حقوقی و حقیقی دعوت میگردد تا در جلسه مجمع عمومی این شرکت که در ساعت ۰۸:۰۰ روز سه شنبه مورخ ۱۳۹۹/۹/۱۵ به صورت حضوری در محل دفتر شرکت سرمایه گذاری استان کردستان (سهامی عام) واقع در شهرستان سنندج - بخش مرکزی-شهر سنندج-محله بلوار شبلی -کوچه گلشن- کوچه بهارستان۶ - پلاک۴ - طبقه سوم - کد پستی ۶۶۱۹۶۶۶۳۸۶ و یا به صورت الکترونیکی به تارنمای dima.csdiran.ir برگزار می گردد حضور بهم رسانند.
ب- دستور جلسه: انتخاب اعضای هیئت مدیره
ج- نحوه دریافت برگ حضور در جلسه:
جهت دریافت کارت حضور در مجمع به صورت حضوری با در دست داشتن مدارک هویتی در ساعت ۰۸:۰۰ روز سه شنبه مورخ ۱۳۹۹/۹/۱۵ به آدرس دفتر شرکت سرمایه گذاری استان کردستان (سهامی عام) واقع در شهرستان سنندج- بخش مرکزی-شهرسنندج-محله بلوار شبلی - کوچه گلشن- کوچه بهارستان۶ - پلاک ۴ - طبقه سوم- کد پستی ۶۶۱۹۶۶۶۳۸۶ مراجعه بفرمایید
جهت حضور الکترونیکی از تاریخ ۱۳۹۹/۹/۱۰ به تارنمای dima.csdiran.ir مراجعه بفرمایید.
دعوت کننده از مجمع: هیئت مدیره شرکت سرمایه گذاری استان کردستان

آگهی دعوت به مجمع عمومی عادی بطور فوق العاده به روش حضوری و الکترونیکی شرکت سرمایه گذاری سهام عدالت استان کردستان - نماد: وسکرد (سهام عدالت استان کردستان)

نام شرکت: شرکت سرمایه گذاری استان کردستان
نماد: وسکرد
شناسه ملی:۱۰۶۱۰۰۸۸۴۲۰ شماره ثبت بورسی:۱۰۸۳۱
موضوع: آگهی دعوت به مجمع عمومی فوق العاده به روش حضوری و الکترونیکی
الف- زمان و محل برگزاری مجمع عمومی:
از کلیه سهامداران وکیل یا قائم مقام قانونی صاحب سهم و همچنین نماینده یا نمایندگان اشخاص حقوقی و حقیقی دعوت میگردد تا در جلسه مجمع عمومی این شرکت که در ساعت ۱۰:۰۰ روز سه شنبه مورخ ۱۳۹۹/۹/۱۵ به صورت حضوری در محل دفتر شرکت سرمایه گذاری استان کردستان (سهامی عام) واقع در شهرستان سنندج - بخش مرکزی-شهر سنندج-محله بلوار شبلی -کوچه گلشن- کوچه بهارستان۶ - پلاک۴ - طبقه سوم - کد پستی ۶۶۱۹۶۶۶۳۸۶ و یا به صورت الکترونیکی به تارنمای dima.csdiran.ir برگزار می گردد حضور بهم رسانند.
ب- دستور جلسه: تطابق اساسنامه شرکت با نمونه اساسنامه سازمان بورس
اصلاح مفاد اساسنامه جهت فراهم آوردن امکان انتخاب سامانه کدال به عنوان روش مجاز انتشار اطلاعیه ها به شکل الکترونیکی
ج- نحوه دریافت برگ حضور در جلسه:
جهت دریافت کارت حضور در مجمع به صورت حضوری با در دست داشتن مدارک هویتی در ساعت ۱۰:۰۰ روز سه شنبه مورخ ۱۳۹۹/۹/۱۵ به آدرس دفتر شرکت سرمایه گذاری استان کردستان (سهامی عام) واقع در شهرستان سنندج- بخش مرکزی-شهرسنندج-محله بلوار شبلی - کوچه گلشن- کوچه بهارستان۶ - پلاک ۴ - طبقه سوم- کد پستی ۶۶۱۹۶۶۶۳۸۶ مراجعه بفرمایید
جهت حضور الکترونیکی از تاریخ ۱۳۹۹/۹/۱۰ به تارنمای dima.csdiran.ir مراجعه بفرمایید.
دعوت کننده از مجمع: هیئت مدیره شرکت سرمایه گذاری استان کردستان

آگهی موضوع ماده ۳ قانون و ماده ۱۳ آئین نامه قانون تعیین تکلیف وضعیت ثبتی اراضی و ساختمانهای فاقد سند رسمی

برابر آراء صادره هیأت موضوع قانون تعیین تکلیف وضعیت ثبتی اراضی وساختمانهای فاقد سند رسمی مستقر در واحد ثبتی رزن تصرفات مالکانه و بلامعارض متقاضیان محرز گردیده است. لذا مشخصات متقاضیان و املاک مورد تقاضا به شرح زیر به منظور اطلاع عموم در دو نوبت به فاصله ۱۵ روز آگهی می شود در صورتی که اشخاص نسبت به صدور سند مالکیت متقاضیان اعتراضی داشته باشند می توانند از تاریخ انتشار اولین آگهی به مدت ۲ ماه اعتراض خود را به اداره ثبت اسناد و املاک محل تسلیم و پس از اخذ رسید، ظرف مدت یک ماه از تاریخ تسلیم اعتراض، دادخواست خود را به مراجع قضایی تقدیم نمایند. بدیهی است در صورت انقضای مدت مذکور و عدم وصول اعتراض طبق مقررات سند مالکیت صادر خواهد شد.
۱-برابر رأی‌شماره۱۳۹۹۶۰۳۲۶۰۰۸۰۰۰۳۶۹ وپرونده کلاسه۱۳۹۹۱۱۴۴۲۶۰۰۸۰۰۰۰۳۷ هیات موضوع قانون تعیین تکلیف وضعیت ثبتی اراضی وساختمانهای فاقد سند رسمی مستقر در واحد ثبتی حوزه ثبت ملک رزن تصرفات مالکانه بلامعارض متقاضی آقای تیمور طیبی راحت به شناسنامه شماره ۳۸۶۵ کدملی ۳۹۹۱۳۹۱۰۶۶ صادره از رزن فرزند غلامعلی در ششدانگ یک قطعه باغ انگوری به مساحت ۴۶۳۳۶/۳۵ مترمربع پلاک شماره فرعی ۵۵۸ از اصلی ۱۹۵ قریه خورونده واقع در همدان بخش ۵ حوزه ثبت ملک رزن خریداری با واسطه از مالک رسمی آقای علی اکبر فرزند علی جان دارنده نسق زراعی شماره ۱۶۹۱ مورخ ۱۳۵۰/۰۵/۳۰ دفتر ۵ همدان محرز گردیده است.
۲-برابر رأی‌شماره۱۳۹۹۶۰۳۲۶۰۰۸۰۰۰۳۶۸ وپرونده کلاسه۱۳۹۹۱۱۴۴۲۶۰۰۸۰۰۰۰۳۸ هیات موضوع قانون تعیین تکلیف وضعیت ثبتی اراضی وساختمانهای فاقد سند رسمی مستقر در واحد ثبتی حوزه ثبت ملک رزن تصرفات مالکانه بلامعارض متقاضی آقای تیمور طیبی راحت به شناسنامه شماره ۳۸۶۵ کدملی ۳۹۹۱۳۹۱۰۶۶ صادره از رزن فرزند غلامعلی در ششدانگ یک قطعه باغ انگوری به مساحت ۶۶۳۰۱/۳۵ مترمربع پلاک شماره فرعی ۵۵۷ از اصلی ۱۹۵ قریه خورونده واقع در همدان بخش ۵ حوزه ثبت ملک رزن خریداری با واسطه از مالک رسمی آقای علی اکبر فرزند علی جان دارنده نسق زراعی شماره ۱۶۹۱ مورخ ۱۳۵۰/۰۵/۳۰ دفتر ۵ همدان محرز گردیده است. م الف ۱۷۳
تاریخ انتشار نوبت اول: ۱۳۹۹/۰۹/۴
تاریخ انتشار نوبت دوم:۱۳۹۹/۰۹/۱۹
رضا شیرخانی خرم
رئیس ثبت اسنادواملاک شهرستان رزن

آگهی دعوت مجمع عمومی فوق العاده شرکت تولیدی و صنعتی دودمان (سهامی خاص) به شماره ثبت ۶۶۱ و شناسه ملی ۱۰۱۰۰۴۸۷۵۴۹

بدین وسیله از کلیه سهامداران و یا نمایندگان قانونی سهامداران دعوت به عمل می‌آید تا در جلسه مجمع عمومی فوق العاده شرکت تولیدی و صنعتی دودمان (سهامی خاص) به شماره ثبت ۶۶۱ و شناسه ملی ۱۰۱۰۰۴۸۷۵۴۹ که مورخ ۱۳۹۹/۰۹/۱۹ راس ساعت ۱۰ به نشانی: استان قزوین - شهرستان البرز - بخش مرکزی - شهر الوند - میر داماد غربی - بلوار میرداماد شرقی - خیابان میثم - پلاک ۰ - طبقه همکف کد پستی: ۳۴۳۱۹۴۹۳۶۷ تشکیل می‌گردد حضور به هم رسانید.
دستور جلسه : تصمیم گیری در خصوص نقل و انتقال سهام
هیئت مدیره شرکت

آگهی دعوت مجمع عمومی فوق‌العاده شرکت کشت و صنعت حریر زیتون (سهامی خاص) ثبت شده به شماره ۱۳۴۵۰ و شناسه ملی ۱۴۰۰۴۶۷۴۹۶۱

بدینوسیله از کلیه سهامداران شرکت دعوت می‌شود تا در جلسه مجمع عمومی فوق‌العاده که در ساعت ۱۴ مورخ ۱۳۹۹/۰۹/۱۷ در آدرس تهران، بلوار اشرفی اصفهانی، خیابان ۲۲ بهمن، پلاک ۱۰ کدپستی ۱۴۷۳۱۸۸۳۴۵تشکیل می‌گردد حضور به هم رسانند. **دستور جلسه:** افزایش سرمایه شرکت
هیئت مدیره شرکت

«آگهی فقدان سند مالکیت»

آقای علی مدرسی با ارائه یکبرگ استشهاد محلی که به تائید دفتر گواهی امضاء دفتر ۷۳ بانه رسیده مدعی است که اسناد مالکیت ششدانگ عرصه و اعیان یکباب خانه دارای پلاک ۱۳۴ فرعی از ۱۲۱۷- اصلی واقع در قطعه ۲، بخش ۷ شهرستان بانه که سند مالکیت آن ذیل ثبت ۷۲۳۵ و ۷۲۳۶ صفحات ۵۲ و ۵۵ دفتر جلد ۴۳ به نام ایشان صادر و تسلیم گردیده، براثر سهل‌انگاری مفقود گردیده است لذا به استناد اصلاح تبصره یک اصلاحی ماده ۱۲۰ آئین‌نامه قانون ثبت و اصلاحیه‌های بعدی آن مراتب در یک نوبت آگهی می‌شود تا هرکس مدعی انجام معامله می‌باشد ظرف مدت ۱۰ روز پس از انتشار آگهی مراتب را کتباً به این اداره اعلام و در غیراینصورت برابر مقررات جاری المثنی سند مالکیت مذکور به نام متقاضی صادر خواهد شد. دارای ۴ فقره بازداشت از سوی واحد اجرای ثبت بانه - اجرای احکام مدنی دادگستری بانه و اداره امور مالیاتی شهرستان بانه و اجرای احکام حقوقی دادگستری بانه در قبال مبالغ متعدد می‌باشد. م الف ۱۰۷
کیوان محمودی ـ رئیس ثبت اسناد و املاک شهرستان بانه

آگهی دعوت از مجاورین پلاک یک فرعی از ۱۹۸۲ اصلی بخش یک شهر کاشمر

بدینوسیله به مالکین پلاکهای ۱۹۸۳ اصلی و ۱۹۸۲ اصلی و ۱۹۸۰ اصلی بخش یک شهر کاشمر ابلاغ می‌گردد با توجه به اینکه وقت تعیین متراژ و مساحت پلاک یک فرعی از ۱۹۸۲ اصلی بخش یک شهر کاشمر مورد تقاضای ورثه اکبر هاشم‌زاده که در مجاورت ملک شما می‌باشد در روز یکشنبه مورخ ۱۳۹۹/۰۹/۰۹ ساعت ۹ صبح تعیین گردیده و در محل انجام خواهد شد چنانچه در مورد حدود و حقوق ارتفاقی ملک مزبور حقی برای خود قائل هستید و یا اختلافی با مجاور مزبور دارید می‌توانید در روز و ساعت مقرر در محل وقوع ملک واقع در کاشمر خیابان فاطمیه ۱۱ بن‌بست اول سمت چپ حاضر گردیده و برابر کد ۹۱۴ مجموعه بخشنامه‌های ثبتی مطالب خود را اظهار دارید. بدیهی است در صورت عدم حضور، عملیات ثبتی برابر مقررات ادامه می‌یابد. م الف ۱۷۵
محمد محمدزاده ـ رئیس ثبت اسناد و املاک کاشمر

رونوشت آگهی حصر وراثت

آقای حمید نیکجو فرزند سلیمان بشناسنامه شماره ۱۶۶۴ باستناد شهادتنامه و گواهی فوت و رونوشت شناسنامه ورثه، درخواستی بشماره ۹۰۰/۲/۹۹ تقدیم این شورا نموده چنین اشعار داشته است که شادروان سلیمان نیکجو فرزند صیده بشناسنامه شماره ۴۲۷ در تاریخ ۱۳۹۹/۰۷/۰۷ درگذشته و ورثه وی در هنگام درگذشت عبارتند از:
۱- حمید نیکجو فرزند سلیمان بشناسنامه شماره ۱۶۶۴ نسبت با متوفی: فرزند
۲- علی نیک‌جو فرزند سلیمان بشناسنامه شماره ۱۶۲۷ نسبت با متوفی: فرزند
۳- ایرج نیک‌جو فرزند سلیمان بشناسنامه شماره ۱۶۲۸ نسبت با متوفی: فرزند
۴- افشین نیک‌جو فرزند سلیمان بشناسنامه شماره ۲۰۹۶ نسبت با متوفی: فرزند
۵- کاوه نیکجو فرزند سلیمان بشناسنامه شماره ۶۱۶۰۰۰۴۶۸۹ نسبت با متوفی: فرزند
۶- مستانه نیکجو فرزند سلیمان بشناسنامه شماره ۲۶۳ نسبت با متوفی: فرزند
۷- مریم نیکجو فرزند سلیمان بشناسنامه شماره ۵۱ نسبت با متوفی: فرزند
۸- بهیه حیدری فرزند علی‌اکبر بشناسنامه شماره ۲۷۰ نسبت با متوفی: زوجه
اینک با انجام تشریفات مقدماتی درخواست مزبور را در یک نوبت آگهی می‌نماید. تا هرکس اعتراضی دارد و یا وصیت‌نامه از متوفی نزد او باشد. از تاریخ نشر آگهی ظرف یک ماه به شورا تقدیم دارد و الا گواهی صادر خواهد شد.
رئیس شعبه دوم حقوقی شورای حل اختلاف ایوان غرب - محمدعلی خسروی

اینجانب محمد انصاری داخل مالک خودروی هاچ بک دانگ فنگ به شماره موتور FA۱۷۳B۰۰۲۶۵۳۶ و شماره شاسی NAAE۴CFZ۰HX۰۳۹۳۸۶ به علت فقدان اسناد فروش تقاضای رونوشت المثنی اسناد مذکور را نموده‌ام. لذا چنان چه هرکس ادعایی در مورد خودروی مذکور دارد ظرف ده روز به دفتر حقوقی سازمان فروش شرکت ایران خودرو واقع در کیلومتر ۱۴ تهران- کرج شهرک پیکانشهر ساختمان سمند طبقه ۱ مراجعه نماید. بدیهی است پس از انقضای مهلت مزبور طبق قوانین مقرر اقدام خواهد شد.
"لاهیجان"

خوانندگان عزیز می‌توانند برای ارائه نظرات، پیشنهادات و انتقادات خود از طریق شماره تلفن ۷۷۶۴۴۴۰۹ با روابط عمومی روزنامه جمهوری اسلامی تماس حاصل نمایند

برگ سبز و سند فروش موتورسیکلت هوندا مدل ۱۳۸۹ - رنگ مشکی شماره انتظامی ۲۲۵۷ایران۵۲۴ شماره موتور ۰۰۰۳۵۸۹۳ شماره شاسی ۸۹۱۳۰۸۹ مفقود گردیده و از درجه اعتبار ساقط است. (قزوین)

برگ سبز موتورسیکلت پرند مدل ۱۳۹۱ به شماره پلاک ۷۶۷-۶۱۹۵۷ و شماره شاسی ۹۱۰۰۳۴۱ و شماره موتور ۲۲۲۱۳۵۶۷ بنام غلامحسین حسین‌زاده مفقود گردیده از درجه اعتبار ساقط می‌باشد. ک

شناسنامه و سند خودرو پژو به رنگ خاکستری متالیک و مدل ۱۳۹۹ به شماره پلاک ۹۴-۲۸۴م۳۲ و شماره موتور ۱۲۴K۱۴۲۲۰۱۵ و شماره شاسی NAAM۰۱CE۹LK۵۳۰۵۸۱ به نام مالک داوری مفقود گردیده و از درجه اعتبار ساقط می‌باشد. میناب

سند فروش و برگ سبز خودرو وانت نیسان دوکابین مدل ۱۳۸۲ به رنگ مشکی به شماره انتظامی ۴۹-۹۵۸ج۶۲ و شماره شاسی PCBGLUD۲۲۱۰۵۹۵۱ و شماره موتور KA۲۴۸۹۶۵۴۶X متعلق به شرکت رایحه گل دنا مفقود گردیده و از درجه اعتبار ساقط می‌باشد. (کنگان)

سند مالکیت (برگ سبز) و کارت شناسایی اتومبیل سواری پژو ۲۰۶ مدل ۱۳۹۰ به رنگ سفید به شماره انتظامی۴۸-۴۶۸د۱۷ وشماره‌شاسی NAAP۰۳ED۱BJ۴۹۶۰۵۶ و شماره موتور ۱۴۱۹۰۰۰۰۸۰۵ مفقود گردیده و از درجه اعتبار ساقط می‌باشد. (ب)

سند مالکیت (برگ سبز) جرثقیل تک‌کابین کارگاهی مدل ۲۰۰۲ به رنگ سبز و شماره شاسی TR۲۵۵- -۵۸۴۴ و شماره موتور ۶d۱۶۸۹۱۰۵۳ متعلق به مصطفی ظرافت فرزند عباس ش‌م ۶۱۰۹۹۳۶۵۴۵ مفقود گردیده و از درجه اعتبار ساقط می‌باشد. (کنگان)

سند کمپانی و برگ گمرکی خودرو سواری ب ام و آی ۵۲۵ مدل ۲۰۰۵ به شماره انتظامی ۴۲۴ ل ۳۵ ایران ۵۴ و شماره موتور ۳۷۵۲۳۳۱۰ و شماره شاسی WBANA۵۱۰۱۵CR۹۳۷۶۷بنام خانم فاطمه دهقان مفقود گردیده و از درجه اعتبار ساقط می‌باشد. یزد

فقدان سند

برگ سبز سواری پژو ۴۰۵ مدل ۹۹ بشماره پلاک ۶۷۵ ل ۹۷ - ایران ۲۵ همچنین شماره موتور ۱۸۱B۰۱۲۳۰۳۹ و شماره شاسی IK۶۱۹۱۵۹ بنام مرتضی شیخ مقدسی مفقود و فاقد اعتبار است. (بناب)

فقدان سند

فتوگرافی کامیون تریلی چادری به شماره ۲۱۵۹۶۹ و شماره ترانزیتی ۴۰, ۵۸E۲۳۹ در آتش سوزی مفقود گردیده و از درجه اعتبار ساقط است.

برگ سبز خودرو وانت پیکان تیپ ۱۶۰۰i مدل ۱۳۸۴ برنگ سفید روغنی به شماره انتظامی ۵۸۸ج۱۴ایران۹۵ به شماره موتور ۱۱۲۸۴۰۷۶۳۰۵ و شماره شاسی ۱۲۱۵۲۲۸۷ بنام یاسر اسفندیاری مفقود گردیده فاقد اعتبار است. «نیکشهر»

کارت هوشمند کامیون کشنده بنز به شماره ۴۱۴۳۴۲۱ بتاریخ صدور ۹۷/۳/۲۹ به شماره پلاک ۲۴-۷۳۴ع۴۲ به شماره شاسی ۳۷۴۳۶۸۱۶۶۱۰۹۷۸ و به شماره موتور ۴۴۰۹۴۸۱۰۹۲۰۱۶۷ مدل ۱۳۷۷ به رنگ سفید روغنی بنام عبدالحمید عسکری‌نسب مفقود گردیده و از درجه اعتبار ساقط است. ماهشهر

کلیه مدارک خودرو سواری پراید ۱۳۲ مدل ۱۳۹۰ به شماره انتظامی ۴۳۷ص۳۴ایران۹۵ به شماره موتور ۴۵۰۱۶۵۰ و شماره شاسی S۵۴۲۰۰۹۰۰۹۰۳۲۶ بنام محمد خورمهر مفقود گردیده فاقد اعتبار است. «نیکشهر»

اصل سند (کارت سبز) و همچنین بیمه‌نامه و کارت مربوط به سواری پراید سایپا ۱۴۱ به شماره شهربانی ۱۳۳ص۷۲ایران ۴۱ و شماره موتور ۲۵۲۷۱۹۶ و شاسی S۱۴۸۲۲۸۷۲۶۳۷۱۲ مربوط به اینجانب اسفندیار دهقانی دیلانچی مفقود گردیده از درجه اعتبار ساقط می‌باشد. ک

شناسنامه مالکیت خودروی هاچ بک دانگ فنگ مدل ۹۶ به شماره انتظامی ۲۵۱ هـ۲۷-ایران ۶۶ مفقود گردیده و از درجه اعتبار ساقط است. "لاهیجان"

شناسنامه مالکیت سواری هاچ بک ام وی ام مدل ۹۴ به شماره انتظامی ۵۳۳ ب ۶۳-ایران ۵۵ مفقود گردیده و از درجه اعتبار ساقط است. "لاهیجان"

سند و برگ سبز خودرو پراید جی تی ایکس ای مدل ۸۵ ش موتور : ۱۵۵۷۹۰۲ ش شاسی: s۱۴۱۲۲۸۵۸۶۲۳۱۷ ش انتظامی: ایران ۴۲-۶۳۵س ۳۶ به نام محمد کیوان ابگرگ مفقود و اعتبار ندارد.

گواهی موقت پایان تحصیلات صادره از دانشگاه آزاد اسلامی واحد آبادان رشته مدیریت بازرگانی مقطع کارشناسی پیوسته تمام وقت به شماره ۷۹۷ بتاریخ صدور ۸۷/۴/۳۱ متعلق به اینجانب نجلاء عوده فرزند محمدعلی به شماره شناسنامه ۱۳۵۱ مفقود گردیده و از درجه اعتبار ساقط است. ماهشهر

بالاترین مقام در پیشگاه خدا از نگاه امام حسن عسکری

حجت‌الاسلام دکتر محمدرضا جواهری
عضو هیأت علمی دانشگاه فردوسی مشهد

بزرگترین انسان در شأن و مقام در پیشگاه خدا کیست؟ امام حسن عسکری علیه‌السلام در گفتار خویش این شخص را نشان داده و فرموده‌اند: أَعْرَفُ النّاسِ بحُقوق إخْوانِه و أَشَدُّهُم قَضاءً لَها أَعْظَمُهُم عندالله شَأناً (التفسیر المنسوب الی الامام الحسن العسکری علیه‌السلام، ص۳۲۵ * الاحتجاج علی اهل‌اللجاج، ج۲، ص۴۶۰، بحارالانوار، ج۴۱، ص۵۵ و ج۷۵، ص۱۱۷).

آگاه‌ترین مردم به حقوق برادرانش، و استوارترین آنان در برآورده نمودن و ادا کردن آن حقوق، بزرگ‌ترین آنان از نظر جایگاه و مقام در پیشگاه خداوند می‌باشند.

در این حدیث اخلاقی، انسان‌های صاحب بالاترین جایگاه الهی معرفی شده‌اند. در این حدیث سه کلمه «اعرف» و «اشدّ» و «اعظم» صیغه افعل تفضیل هستند و انحصار وترین را در مفهوم خویش دربردارند. کسی که دو صفت را در حد اعلی و بالاترین آن دارا باشد بهترین جایگاه را در پیشگاه خدا دارد و محبوب‌ترین افراد در نزد پروردگار است. «اعظم عندالله شأنا» جمله‌ای پرمغز و پرمحتوی است و توجّه به معنای آن ارزش بلند دو وصف مذکور در حدیث را روشن می‌کند و صاحب عظیم‌ترین و بزرگ‌ترین مقام و جایگاه را در پیشگاه خداوند معرفی می‌نماید.

الف - شناخت و آگاهی از حقوق مردم

کسی که بیش از همه تلاش می‌کند حقوق برادران و حقوق مردم را بشناسد او می‌تواند بزرگترین جایگاه الهی را پیدا کند. روشن است که شناخت و آگاهی و دانستن حقوق برادران مسلمان و مؤمن و حقوق همسایگان و حقوق بستگان و حقوق پدر و مادر و حقوق شهروندی و در یک جمله حقوق مردم برای رعایت آن و ادا کردن آن لازم است.

اعرف به حقوق اخوان در جایگاه بلند معنوی قرار می‌گیرد. آن که حقوق برادران خود در جامعه اسلامی را بیشتر بشناسد و بفهمد، فرصت برای خدمت و قضای حاجت بیشتری پیدا می‌کند. شناخت حقوق، مقدمه انجام و اجرای حقوق است از این رو امام یازدهم «اعرف الناس بحقوق اخوانه» را رکن اول و زیربنای رسیدن به جایگاه بلند الهی ذکر کرده‌اند. حقوق‌شناسی به تنهایی کفایت نمی‌کند، معرفت حقوق، نیازمند اجرا و عمل و رعایت است.

ب - استواری در ادای حقوق مردم

با شناسایی حقوق مردم در قشرهای متفاوت و گروه‌های سنی گوناگون و شخصیت‌های حقیقی می‌توان در راه قضای حاجت آنان و رعایت حقوق آنان گام برداشت. امام عسکری در جمله «اشدهم قضاءلها» برلزوم و سودمندی، آگاهی از حقوق که در به کار بستن آن‌هاست سفارش می‌نمایند. استوارترین و شدیدترین و نیرومندترین و سرسخت‌ترین انسان‌ها در برآورده نمودن حقوق برادران مسلمان در جامعه اسلامی، بلندترین جایگاه را پیشگاه خدای سبحان دارند. «اعرفیت در معرفت حقوق» با «اشدّیت در قضای حقوق» با هم نمایان‌گر بهترین انسان‌ها و محبوب‌ترین آنان از نظر مقام در نزد خداوند است. با شناخت و رعایت حقوق مردم وحقوق برادر مسلمان و مؤمن می‌توان آن حقوق را رعایت نمود. با رعایت حقوق دیگران، امنیت و آسایش و آرامش و عدالت برقرار خواهد شد. پیروان اهل‌بیت باید براساس این رهنمود امام عسکری علیه‌السلام درصدد آموختن حقوق برادران مسلمان بر یکدیگر باشند تا با رعایت آن حقوق، به تکلیفی که امام برای آنان تعیین کرده‌اند عمل کنند. بسیاری از مشکلات و درگیری‌ها و کینه‌ورزی‌ها و رذیلت‌ها، ناشی از عدم شناخت حقوق وعدم رعایت آن و کوتاهی در ادای حقوق انسان‌ها بر یکدیگر است.

در مکتب امام عسکری

۱ - یازدهمین امام معصوم ما حضرت حسن‌بن‌علی است که به عسکری شهرت دارد و پدر وی حضرت «علی‌بن‌محمد» بود که وی هم به عسکری مشهور است و اینان در منطقه نظامی زندگی می‌کردند. عمر شریف آن حضرت ۲۸ سال بود. در مدینه بدنیا آمد و در سامرا مسموم شد و بعد از امام جواد علیه‌السلام، جوان‌ترین امام بود. دوران امامت آن حضرت ۶ سال طول کشید و قبر ایشان در سامرا در جوار پدر است. حکیمه‌خاتون و نرجس‌خاتون در همین بقعه آرمیده‌اند.

۲ - حضرت عسکری علیه‌السلام آخرین امام در دسترس مردم می‌باشد و پس از ایشان دوران غیبت فرا می‌رسد و ایشان پدر خاتم‌الاوصیاء است و نام مادر آن حضرت حدیث و سوسن می‌باشد که بانوئی کاردان و با تدبیر بود و در هنگام شهادت فرزندش در سامرا حضور نداشت و با جعفر که مدعی جانشین امام عسکری بود برخورد کرد.

۳ - بنی‌امیه و بنی‌عباس مخالفان و معاندان مشترک علیه بنی‌هاشم بودند، چهار امام توسط بنی‌امیه از پای درآمدند و شش امام بدست بنی‌عباس مسموم شدند و امام دوازدهم در دسترس بنی‌عباس قرار نگرفت، بنی‌عباس پسرعموهای بنی‌هاشم، امویان را روسفید کردند، آنان با عنوان «الرضا لآل محمد» به روی کار آمدند، ولی عطش مقام «حبّ‌الریاسه» آنان را در هر جنایتی وارد کرد. در این جهت بر امام عسکری فشار آوردند و خانواده وی را کنترل نمودند تا مبادا امام زمان حضرت «مهدی» بدنیا بیاید و کنیز و خدمت‌گزار و همسر امام را تحت‌نظر داشتند ولی امام عصر چون حضرت موسی در عصر فرعون بدنیا آمد و روزی جهان را پر از عدل و داد می‌نماید.

۴ - دوران امامت حضرت عسکری شش سال بود، که در زندان و حصر سپری شد و عامل برخی زندانهای وی سعایت برادرش «جعفر» بود که به جعفر کذّاب شهرت دارد، ولی برخورد امام با وی بسیار کریمانه و بزرگوارانه بود «ویدرؤن بالحسنه السیئته و اولئک لهم عقبی الدار».

امام در زندان در اندیشه کمک به زندانیان بود و به آنان اعلام می‌داشت که هر سخنی را در دوران زندانی بودن نگویند که برخی زندانیان جاسوسان حکومتند و گفته‌های زندانیان را برای درباریان نقل می‌کنند و برخی جاسوسان «علی بن ادهم» را معرفی نمود که بر پیراهن سفید خود گفته‌های زندانیان را می‌نوشت.

۵ - امام وظیفه دارد بصورت مکتوب وظائف پیروان خود را بنویسد و ارسال نماید

و گاهی شفاهی اعلام دارد و گاهی درحالت ایماء و اشاره، تکلیف را اعلام دارد.

امام عسکری پس از پدرش، وکالت را در شهرهای مختلف دنبال نمود و ارتباط وکالتی را پی گرفت و در روزهای آخر عمر خود چندین نامه به «ابوالادیان» داد تا برساند و به وی فرمود در بازگشت مرا نخواهی دید و با راهنمائی و علائم جانشین خود را معرفی نمود.

۶ - استراتژی بنی‌عباس در برابر امامان معلوم بود، ولی در تاکتیک‌ها روش متفاوت داشتند، یکی را با ولایتعهدی کنترل می‌کردند و دیگری را با فرستادن دختر خود به خانه وی به عنوان جاسوس کنترل می‌کردند و دو امام را به پایتخت فراخواندند و در منطقه نظامی مراقبت می‌کردند، ولی هر یک به شیوه‌ای، وظیفه امامت که پاسخ دادن به شهادت بود و اعلام حقایق اسلامی در قالب نامه و شفاهی را انجام می‌دادند و نیز با آموزش شاگردان در فرصت‌های مناسب در قالب دعا و نیایش کار خود انجام می‌دادند. نوشته‌اند که امام عسکری ۱۰۳ و یا ۲۶۳ شاگرد آموزش دادند و تربیت کردند.

۷ - اسحاق کندی، مشغول کتابی شد با عنوان تناقضات قرآن. امام عسکری به یکی از ارادتمندان خود فرمود با وی رفیق شو و خود را خدمت‌گزار عنوان نما. روزی از وی بپرس چه می‌کنی، می‌گوید مشغول تناقضات قرآن هستم، به وی بگو، اگر گوینده‌ای به شما بگوید، منظور از این آیه این مطلب است نه برداشت شما، چه می‌گوئی؟ عکس‌العمل شما ردّ است یا پذیرش سخن وی؟ اسحاق فیلسوف معروف گفت درست می‌گوئی، ولی این فکر تو نیست از کجا می‌گوئی؟ گفتم از حسن‌بن علی، پذیرفت اشکال را و مشکل را در فهم خود دانست نه کلام خدا، همه نوشته‌ها را از بین برد و دستور امام عملی شد.

۸ - از امام عسکری علیه‌السلام میراث فرهنگی نفیس به یادگار مانده و از جمله می‌فرماید «خصلتان لیس فوقهما شیئی، الایمان بالله والنفع لعبادالله» دو صفت مافوق ندارند که ایمان به خدا، و خیررسانی به بندگان خدا می‌باشد. امام می‌فرماید: من هانت علیه نفسه فلا تأمن شره» هرکس خود را خوار شمرد، از شر وی ایمن مباش.

امام می‌فرماید «الناس فی‌الدنیا بالاموال و فی‌الاخره بالاعمال» مردم را در دنیا با موجودی مالی می‌شناسند و در آخرت با اعمال مناسب و رفتار بایسته و شایسته. در وصیت و توصیه جامعی به شیعیان می‌فرماید «اوصیکم بتقوی‌الله والورع فی دینکم والاجتهاد لله و صدق‌الحدیث و اداءامانته الی من ائتمنکم من بر اوفاجر و طول السجود و حسن‌الجوار، فهذاجاء محمّد صلی‌الله علیه و آله». شما را به پارسائی الهی و ورع خاص توصیه می‌کنم، برای خدا ساعی کوشا باشید و راستگو در حدیث، امانت را بپردازید سجده طولانی بکنید و همسایه‌دار نیکو باشید که این توصیه‌ها را رسول اکرم فرموده است.

۹ - امام یازدهم درباره امام دوازدهم، گاهی حضرت را به برخی شیعیان نشان می‌داد و امام را به آنان معرفی می‌کرد، ولادت حضرت را برای شیعیان اعلام داشت و بین آنان ولیمه و آذوقه توزیع نمود و به «ابوالادیان» فرمود در مراجعت بعدی، امام شما کسی است که بگوید همراه شما چیست و نوشته‌های آنان چه می‌باشد و در نهایت آن‌گاه که رداء عموی خود را کنار کشید و بر بدن پدر خود با وقار و صلابت نماز گذارد و کسی نتوانست با امام برخورد نماید.

۱۰ - حضرت عسکری علیه‌السلام شاگردانی چون ابوهاشم جعفری دارد که می‌گوید، زندگی بر من سخت شد، برای گلایه و شکایت نزد امام رفتم، قبل از آنکه از سختی و عسرت بگویم امام فرمود «ای نعم‌الله تریدان تؤدی شکرها» کدام یک از نعمتهای خدا را سپاس‌گو هستی، خداوند به تو ایمان داد و جهنمی نیستی، خداوند به تو سلامت داده که میتوانی عبادت خود را انجام دهی، اهل قناعت هستی که دست خود را پیش هرکسی دراز نمی‌کنی. آرام شد و امام به او ۲۰۰ دینار اهداء نمود.

احمدبن اسحاق اشعری که اهل قم بود و از محدثین بزرگوار بود امام نهم و دهم و یازدهم را دیدار کرد و در سرپل‌ذهاب مدفون شده است. مسجد امام قم از برکت وی ساخته شد. و وکیل امام در این نواحی شد.

سیدرضا اکرمی

اقتصاد اسلامی و تأثیر آن در حیات دینی جامعه

پیشخوان
Pishkhan.com

کسانی که فکر می کنند مسائل زندگی از یکدیگر جداست و هرچیزی یک مرز و یک قلمرو خاص دارد و هر گوشه‌ای و قسمتی از زندگی بشر به یک شیء بخصوص تعلق دارد، تعجب و احیاناً انکار می کنند که - شخصی - مسئله‌ای به نام «اقتصاد اسلامی» طرح کند، زیرا به عقیده اینها هریک از اسلام و اقتصاد یک مسئله جداگانه است، اسلام به عنوان یک دین برای خودش و اقتصاد به عنوان یک علم و یا یک فلسفه برای خودش. اسلام قلمروی دارد و اقتصاد قلمروی دیگر، همچنان که فرهنگ، سیاست، قضاوت و حتی اخلاق هر کدام قلمروی جداگانه از اسلام دارند.

بعضی پا فراتر نهاده و گفته‌اند: زندگی بطور کلی یک مسئله است و دین مسئله دیگر، دین را نباید با مسائل زندگی مخلوط کرد.

این اشخاص اشتباه اولشان این است که مسائل زندگی را مجرد فرض می‌کنند؛ خیر، زندگی یک واحد و همه شئونش توأم با یکدیگر است؛ صلاح و فساد در هریک از شئون زندگی در سایر شئون مؤثر است.

ممکن نیست اجتماعی مثلاً فرهنگ یا سیاست یا قضاوت یا اخلاق و تربیت و یا اقتصادش فاسد باشد اما دینش درست باشد و بالعکس.

اگر فرض کنیم دین تنها رفتن به مسجد و کلیسا و نماز خواندن و روزه گرفتن است ممکن است کسی ادعا کند مسئله دین از سایر مسائل مجزاست، این مطلب فرضاً درباره مسیحیت صادق باشد درباره اسلام صادق نیست.

مجموعه آثار استاد شهید مطهری (نظری به نظام اقتصادی اسلام)، ج ۲۰، صص ۴۰۲-۴۰۱- با تلخیص و ویرایش جزئی

استاندار قزوین:

صنعت برق کشورمان جایگاه بالایی در بین کشورهای جهان دارد

قزوین- خبرنگار روزنامه جمهوری اسلامی: امروز افتخار می‌کنیم کشورمان در عرصه‌های مختلف و به ویژه در صنعت برق که از جایگاه بالایی در بین کشورهای دیگر برخوردار است، پیشرفت داشته است.

جمالی پور استاندار قزوین که به همراه جمعی از مدیران و مسئولان استان، از فرآیند تولید برق و فعالیت‌های تعمیرات واحدهای نیروگاه بازدید نمود با اعلام این مطلب وبا اشاره به ظرفیت‌های تخصصی و فنی داخلی گفت: کشور ما دارای ظرفیت‌های بسیار مناسبی برای توسعه و پیشرفت‌های صنعتی است به طوری که به واسطه وجود این ظرفیت‌ها و حضور دانشمندان و جوانان خوش فکر و پرتلاشمان است که علی‌رغم اعمال تحریم‌های گسترده علیه کشورمان توانسته‌ایم از دهه‌های گذشته تاکنون به پیشرفت‌های بزرگی در صنایع، به ویژه در صنعت برق، دست یابیم.جمالی پور در این باره بیان داشت: در سال‌های نخست انقلاب اسلامی، ساختن زیرساخت‌های صنعتی، از آرزوهای مسئولان کشور بود و احداث آن‌ها با وابستگی همراه بود اما امروزه با توسعه دانش فنی و تکیه بر تخصص جوانانمان، توسعه صنایع بزرگ و مادر، به موضوعی عادی تبدیل شده است به گونه‌ای که در این سال‌ها، ده‌ها سد آبی و نیروگاه‌های بزرگ در نقاط مختلف کشور احداث شده است و این رشد، مدیون تجربه سازندگی پس از جنگ است. تجربه‌ای که مدیون افراد دلسوزی هستیم که امروز در میان ما نیستند.در ادامه علی فرهور مدیرعامل نیروگاه شهید رجایی، این نیروگاه را نماد خودباوری صنعت تولید برق کشور دانست که پس از انقلاب اسلامی، نخستین نیروگاهی بود که با تلاش مدیران و متخصصان داخلی، احداث و راه‌اندازی شد.فرهور ادامه داد: در واقع، با اجرای طرح احداث نیروگاه شهید رجایی بود که شرکت‌های بزرگی مانند مپنا، آذرآب و... ظهور یافته و در ادامه با اجرای دیگر پروژه‌های بزرگ، شناخته شده و توسعه یافتند.مدیرعامل نیروگاه در مقایسه توسعه زیرساخت‌های صنعت برق در پیش از انقلاب، با میزان توسعه آن پس از سال ۵۷ بیان داشت: پیش از انقلاب، ظرفیت منصوبه نیروگاهی، حدود ۷ هزار مگاوات بود که در پایان سال ۹۸ و علی‌رغم رشد ۲ برابری جمعیت کشور نسبت به سال ۵۷، قدرت منصوبه نیروگاهی به حدود ۸۲ هزار مگاوات رسیده است که این میزان رشد، بیانگر توجه مسئولان به موضوع توسعه این صنعت به عنوان صنعت زیرساخت و مادر است.فرهور با اشاره به سهم نیروگاه شهید رجایی در تولید برق کشور اظهار داشت: سهم نیروگاه شهید رجایی از نظر قدرت منصوبه، نسبت به کل کشور، ۲/۵ درصد است اما این نیروگاه با تولید سالانه حدود ۱۲ میلیارد کیلووات ساعت انرژی الکتریکی، حدود ۳/۷ درصد از انرژی الکتریکی کشور را تامین می‌کند.در پایان، استاندار قزوین، از مدیریت و کارکنان نیروگاه شهید رجایی به دلیل تلاش برای تولید برق پایدار و خدمت رسانی به شهروندان، تقدیر و تشکر نمود و در ادامه، با حضور در نیروگاه‌های سیکل ترکیبی و بخار، از فرآیند تعمیرات واحدهای شماره ۲ و شماره ۵ گازی و تعمیرات واحدهای شماره ۳ و شماره ۴ بخاری به همراه اتاق فرمان نیروگاه بخار، بازدید نمود.

پیکر آیت‌الله جعفری در کرمان تشییع و به خاک سپرده شد

کرمان - خبرنگار روزنامه جمهوری اسلامی: مراسم تشییع و تدفین آیت‌الله جعفری نماینده سابق ولی‌فقیه در استان کرمان دیروز با رعایت پروتکل‌های بهداشتی و بدون حضور مردم برگزار شد.

مراسم تشییع و تدفین پیکر آیت‌الله سید یحیی جعفری نماینده سابق ولی‌فقیه در استان کرمان، امام جمعه پیشین کرمان و رئیس شورای حوزه‌های علمیه استان دیروزبرگزار شد.در این مراسم که با حضور خانواده این عالم گرانقدر و جمعیتی محدود برگزار شد، حجت‌الاسلام علیدادی سلیمانی نماینده ولی فقیه در استان بر پیکر آیت‌الله جعفری نماز خواند. پیکر آیت‌الله جعفری در آرامگاه خانوادگی ایشان که در بالای گلزار شهدای کرمان قرار دارد به خاک سپرده شد.آیت‌الله جعفری در سال ۱۳۱۰ در روستای جور شهرستان کوهبنان چشم به جهان گشود و با حکم امام خمینی از سال ۱۳۵۹ به عنوان نماینده ولی فقیه در استان و امام جمعه کرمان منصوب شد. این عالم گرانقدر در سال ۱۳۹۶ به علت کهولت سن از این سمت استعفا داد.آیت‌الله جعفری اول آذر ماه جاری به علت کهولت سن و ایست قلبی جان به جان آفرین تسلیم کرد.

با تحقق ۱۰۴ درصدی برنامه تولید

تولید پتروشیمی شهید تندگویان از مرز ۱۰۷ هزار تن گذشت

ماهشهر-خبرنگار روزنامه جمهوری اسلامی: همزمان با اجرای چندین طرح رفع تنگناهای تولید و تعمیراتی، آبان ماه امسال با تولید بیش از ۱۰۷ هزار تن محصول، ۱۰۴ درصد برنامه‌های تولیدی پتروشیمی شهید تندگویان محقق شد.

همزمان با اجرای موفق پروژه‌های رفع تنگناهای تولید در پتروشیمی شهید تندگویان، آبان ماه امسال تولید در این زنجیره پلی‌اتیلن ترفتالات از مرز ۱۰۷ هزار تن عبور کرد.تولید آبان پتروشیمی شهید تندگویان از مرز ۱۰۷ هزار تن گذشت بر این اساس، در هشتمین ماه سال جهش تولید، ۱۰۴ درصد برنامه تولید در پتروشیمی شهید تندگویان محقق شده و پیش‌بینی می‌شود در چهارماه باقی‌مانده سال این روند تولید تداوم داشته باشد.شرکت پتروشیمی شهید تندگویان، در سال جهش تولید، آماده ثبت رکورد جدید تولید محصولات «پلی‌اتیلن ترفتالات» شده و با مرور وضعیت پایدار تولید در آبان ماه امسال، پیش‌بینی می‌شود تا پایان امسال امکان تولید بالغ بر یک میلیون تن محصول پلیمری در این شرکت پتروشیمی فراهم شود.این شرکت پتروشیمی پیشتر تأکید کرده بود: در شرایط فعلی با وضعیت تولید پایدار و مستمر محصولات زنجیره پلی‌اتیلن ترفتالات، نیاز فعالان صنایع تکمیلی پتروشیمی در داخل کشور به محصولات این زنجیره ارزش به طور کامل تامین شده و نه تنها نیازی به واردات محصولات خارجی نبوده، بلکه پتروشیمی شهید تندگویان پس از تامین نیاز بازار داخلی، آمادگی صادرات مازاد محصولات به بازار جهانی با هدف تامین ارز مورد نیاز کشور را دارد.

گفتنی است، پتروشیمی شهید تندگویان بزرگ‌ترین تولیدکننده محصولات مهم و استراتژیک پلی‌اتیلن ترفتالات (PET) و اسید ترفتالیک خالص (PTA) در کشور است. این شرکت از ۳ بخش تولیدی شامل شیمیایی، پلیمری و نساجی تشکیل شده است.

سرپرست شرکت گاز استان:

شرکت گاز مازندران پیشرو در پویش سبز گازرسانی است

ساری - خبرنگار روزنامه جمهوری اسلامی: سرپرست شرکت گاز مازندران درباره اقدامات گازرسانی گفت: ظرف چند سال اخیر شبکه گازرسانی این استان به میزان چشمگیری گسترش یافته و شاخص گازرسانی در مازندران رشد قابل ملاحظه‌ای را تجربه کرده و جزء شرکت‌های پیشرو در پویش سبز گازرسانی است.

امیرتیموری در جلسه ویدئوکنفرانس با دستیار وزیر نفت، معاون وزیر و مدیرعامل شرکت ملی گاز ایران، بر اهمیت جایگاه روابط عمومی‌ها به عنوان ابزار تحقق قدرت رسانه‌ای تأکید کرد و گفت: روابط عمومی در دنیای امروز، کارکرد ارتباطی مدیریت محسوب می‌شود و در این راستا فعالیت حرفه‌ای روابط عمومی در عرصه اطلاع‌رسانی باید نمایان گردد.وی گفت: امروزه نقش روابط عمومی‌ها بیش از پیش پر رنگ و اثربخش است بطوری که در یک سازمان مانند قلب تپنده عمل می‌کنند و هر چه روابط عمومی یک سازمان نظام مندتر و با علم روز دنیا همراه‌تر باشد مسلما در انعکاس جریانات یک سازمان و ارتباط آن با خارج از سازمان موفق‌تر عمل خواهد کرد.سرپرست شرکت گاز مازندران با بیان اینکه وظیفه برقراری ارتباط دو سویه بین دولت و مردم با روابط عمومی هاست، افزود: این مهم با ارتقا بیشتر جایگاه روابط عمومی و در نتیجه اثربخشی بیشتر روابط عمومی در برقراری ارتباط با جامعه و مجموعه دستگاه‌های مرتبط بیشتر بدست می‌آید.امیرتیموری، ضریب برخورداری جمعیت استان از نعمت گاز را ۹۷٫۵درصد اعلام کرد و گفت: همچنین ضریب برخورداری از گاز جمعیت شهری ۹۹٫۵ و جمعیت روستایی مازندران ۹۴٫۵درصد است.سرپرست شرکت گاز مازندران افزود: از ۳هزار و ۶۱۳روستا مازندران تا کنون، ۲هزار و ۳۰۸روستا گازرسانی شده و عملیات گازرسانی به ۲۵۲ روستا نیز در دست اجرا می‌باشد.

مدیر منطقه ۸ عملیات انتقال گاز:

باید در زمینه خودکفایی و خوداتکایی کوشا و پایدار باشیم

تبریز- خبرنگار روزنامه جمهوری اسلامی: فیروز خدایی، مدیر منطقه ۸ عملیات انتقال گاز ضمن حضور در کارگاههای برق، ابزار دقیق و مکانیک و همچنین واحد عملیات ساختمانی و تعمیرات اساسی این منطقه، از نزدیک در روند فعالیت پرسنل و تجهیزات این واحدها و مشکلات کاری کارکنان قرار گرفت و با تأکید بر ضرورت خودکفایی و خوداتکایی گفت: در راستای تعهدات سازمانی و انجام تعمیرات اساسی و همچنین بومی‌سازی قطعات، منطقه ۸ عملیات به تجهیزات مناسبی مجهز شده است که ضرورت دارد همواره توجه ویژه‌ای به دانش افزایی و فناوریهای نوین داشته باشیم.

خدائی افزود: خوشبختانه منطقه ۸ عملیات انتقال گاز منطقه‌ای دانش محور بوده و تاکنون اقدامات بسیار خوبی در این منطقه صورت گرفته، که این نشان از درصد بالایی از توانمندیهای مهندسان این منطقه است ولی همواره باید در زمینه خودکفایی و خوداتکایی کوشا و پایدار باشیم. وی اشاره کرد: ضرورت دارد با نظارت بهتر و بهره گیری از تکنولوژی‌های نوین، ظرفیت‌ها را شناخت و با صرفه جویی در انرژی و مدیریت بهینه هزینه‌ها در صیانت از سرمایه‌های ملی حساس باشیم. وی در ادامه ضمن تشکر از تلاشهای بی‌شائبه کارکنان، رفع کمبودها و بکارگیری راهکارهای مناسب برای ارائه خدمات هر چه بهتر، بخصوص در فصول سرد سال را خواستار شد و اظهار داشت: به حمدالله همه مسئولین و کارکنان ساعی منطقه با نگاهی دلسوزانه و ژرف توجهات لازم را نسبت به فعالیتهای منطقه داشته‌اند و با حساسیتهایی که در اثر یکدلی و یکرنگی با یکدیگر وجود داشته است موجبات پیشرفت کار را ایجاد نموده‌اند.

اجرای ۳۸ طرح بندری و دریایی در بزرگترین بندر اقیانوسی کشور

چابهار-خبرنگارروزنامه جمهوری اسلامی: معاون فنی و مهندسی بنادر و دریانوردی سیستان و بلوچستان گفت: عملیات ساخت ۳۸ پروژه بندری و دریایی در راستای توسعه زیربنایی بزرگترین بندر اقیانوسی کشور در دست اجراست.

عباس آذرپیکان بیان کرد: با عنایت به منویات رهبر انقلاب و توجه ویژه دولت، این پروژه‌ها با ۵۴ هزار و ۲۲۵ میلیارد ریال و با هدف تسریع، تسهیل و ارتقای عملیات‌های دریایی و بندری در این بندر استراتژیک احداث می‌شود.وی ادامه داد: از این ۳۸ طرح، پنج پروژه شامل برج کنترل ترافیک دریایی با پیشرفت ۵۰ درصدی، پوشش رادیویی سواحل سیستان و بلوچستان با ۵۹، بازسازی ماشین آلات و تجهیزات شناورها با ۶۶، بازسازی و تامین تجهیزات مخابراتی - انفورماتیکی و الکترونیکی با ۶۸ و خدمات تعمیر ماشین آلات و تجهیزات خشکی و خرید قطعات با ۹۳ درصد پیشرفت، بین ۲ تا ۱۲ درصد از برنامه زمان بندی جلوتر هستند.آذرپیکان اذعان کرد: این مهم درحالی رقم خورده است که تمام جامعه جهانی در شرایط پاندمی کروناست، ازسویی هم شاهد نوسانات قیمت ارز در کشور هستیم و فصل مونسون را نیز در چابهار پشت سر گذاشتیم. وی با بیان این که بندر چابهار پیوند دهنده تعاملات منطقه‌ای است، افزود: عملیات ساخت برج کنترل ترافیک دریایی بندر چابهار به عنوان بلندترین برج کنترل ترافیک دریایی کشور با هدف حفظ سطح ایمنی دریانوردی در آبراه‌های تحت حاکمیت در دست اجراست.

ارسال همزمان ۳ محصول تولیدی پالایشگاه ایلام به واحد الفین پتروشیمی

ایلام-خبرنگار روزنامه جمهوری اسلامی: مدیرعامل شرکت پالایش گاز ایلام از ارسال سه محصول تولیدی این پالایشگاه به پتروشیمی ایلام خبر داد و گفت: عملیات پمپاژ و انتقال سه محصول گاز مایع خام، میعانات گازی و اتان تولیدی این پالایشگاه، با هدف تامین خوراک واحد الفین پتروشیمی ایلام، از اواسط آبان ماه سال جاری، از طریق خط لوله آغاز شده است.

نوریان با اشاره به اینکه از بدو راه‌اندازی این پالایشگاه بدلیل عدم راه‌اندازی واحد الفین پتروشیمی ایلام، امکان دریافت این محصولات ازسوی آن مجتمع میسر نبود، افزود: خوشبختانه تلاش همکاران و پیگیری مسئولان در شرکت ملی گاز و پالایشگاه از سالهای گذشته تاکنون، برای تکمیل بخش مهمی از زنجیره ارزش گاز، در سال جهش تولید به ثمر رسید و ارسال این محصولات با ارزش، ضمن تأثیرات قابل توجه در شاخص‌های تولیدی و درآمدی شرکت پالایش گاز ایلام، کاهش آلایندگی‌های زیست محیطی را درپی خواهد شد. وی با اشاره به اینکه تاکنون میعانات گازی توسط تانکر به مبادی مصرف در کشور ارسال می‌شد، اظهار داشت: در چند سال اخیر ضمن مصرف بخشی از گاز اتان تولیدی بعنوان سوخت بویلرهای فشار پایین و تزریق مابقی به خط سراسری گاز، بخشی از گاز مایع خام نیز پس از استحصال میعانات گازی به مجتمع گاز پارس جنوبی، در راستای عدم هدررفت این محصولات، ارسال شده است. وی با بیان اینکه ۲۵ آبان ۹۹ با عملیات ارسال مستمر و همزمان هر سه محصول میعانات گازی، گاز مایع خام و اتان به پتروشیمی نقطه عطفی را در تاریخ تولید این شرکت از سال ۸۶ تا کنون رقم زده است، خاطر نشان کرد: تعهدات محصولات تولیدی فاز اول این پالایشگاه بعنوان خوراک پتروشیمی برای گاز اتان ۱۳۰ هزار تن، گاز مایع خام ۲۳۰ هزار تن و میعانات گازی یک و نیم میلیون بشکه در سال می‌باشد که انتظار می‌رود برنامه افزایش این خوراک به میزان ۵۰ درصد، در فاز دوم این پالایشگاه، محقق گردد.

تقدیر مدیرکل دفتر روابط عمومی توانیر از مدیرعامل شرکت توزیع برق استان سمنان

سمنان- خبرنگار روزنامه جمهوری اسلامی: مدیرکل دفتر روابط عمومی و امور بین الملل شرکت مدیریت تولید، انتقال و توزیع نیروی برق ایران، از مدیرعامل شرکت توزیع برق استان سمنان قدردانی نمود.

ابوذر صالحی مدیرکل دفتر روابط عمومی و امور بین الملل توانیر،از مساعدت هایمدیرعامل و تلاش همکاران دفتر روابط عمومی و مدیریت مصرف برق این شرکت، به دلیل اجرای مطلوب پویش "هراشتراک برق یک نیروگاه مجازی" تقدیر به عمل آورد. در بخشی از متن تقدیرنامه مدیرکل روابط عمومی شرکت توانیر خطاب به سیدمحمد موسوی زاده مدیرعامل این شرکت آمده است: "بدینوسیله از مساعدت‌های جناب عالی و زحمات همکاران دفتر روابط عمومی و مدیریت مصرف برق آن شرکت به ویژه همکاران دفتر روابط عمومی شرکت توزیع نیروی برق سمنان در اجرای طرح پویش اجتماعی«هر اشتراک برق، یک نیروگاه مجازی» که در راستای برنامه‌های ۰۹۹ و گذر موفق از پیک بار تابستان سال جاری به نحو مطلوب اجرا شد تشکر و قدردانی نموده و توفیقات روزافزونتان را در عرصه‌های اطلاع‌رسانی و فرهنگ سازی از درگاه خداوند سبحان خواهانم."

رئیس اداره سلامت اجتماعی شهرداری کرمانشاه خبر داد:

اجرای طرح تخصصی پایش و سلامت محور شهرداری کرمانشاه

کرمانشاه- خبرنگار روزنامه جمهوری اسلامی: رئیس اداره سلامت اجتماعی شهرداری کرمانشاه از اجرای طرح تخصصی پایش و سلامت محور شهرداری کرمانشاه خبر داد.

وحید جهانگیری اظهار کرد: باتوجه به پیک دوم بیماری مهلک کرونا و لزوم پیشگیری و حفاظت از پرسنل شهرداری توسط جناب دکتر طلوعی شهردار جهادی و تلاشگر کرمانشاه با اولویت مهم سلامتی پرسنل تمهیداتی خاص مهیا شد.

وی افزود: در این راستا اکیپ مجهز و تخصصی برگرفته از پزشکان و متخصصین علوم آزمایشگاهی با حضور در محل تالار شهرداری مرکز، با رعایت کامل پروتکل‌های بهداشتی اقدام به پایش نیروهای شهرداری و نمونه گیری کردند.

رئیس اداره سلامت اجتماعی شهرداری کرمانشاه ادامه داد: نمونه گیری خون به عمل آمده از پرسنل جهت آزمایشات تخصصی سرولوژی کووید ۱۹ و آنتی بادی..M..و..G.. و... است که در مرحله اول بالغ بر ۲۵۰ نفر از پرسنل را شامل می‌شود.

گفتنی است؛ مرحله اول به مدت ۷۲ ساعت و در سه روز متوالی انجام شد که در روز نخست از ۱۳۵ نفر آزمایش مذکور اخذ و نتایج ظرف ۴۸ ساعت ارائه می‌شود.

ناوگان حمل ونقل عمومی درون شهری مشمول ممنوعیت تردد کرونایی نمی‌شود

کرمانشاه- خبرنگار روزنامه جمهوری اسلامی: مدیرعامل سازمان حمل ونقل مسافر شهر کرمانشاه گفت: ممنوعیت ترددکرونایی از ساعت ۲۱ تا ۴ شامل ناوگان حمل ونقل عمومی درون شهری نمی‌شود.

سجاد سلیمانی اظهار کرد: با توجه به تصمیم ستاد ملی مقابله با بیماری کرونا، تردد خودروها از روز شنبه اول آذر از ساعت ۲۱ تا ۴ صبح ممنوع است، اما براساس ابلاغ وزیر کشور و فرمانده قرارگاه علمیاتی ستاد ملی مقابله با کرونا، ناوگان تاکسیرانی، تاکسی‌های اینترنتی و آژانس‌ها از این طرح مستثنی هستند.

وی با بیان اینکه به دلیل ممنوعیت به وجود آمده برای خودروهای شخصی و نظر به احتمال افزایش تقاضای سفر انتظار می‌رود رانندگان تاکسی و آژانس‌های تاکسی تلفنی با حضور فعال خود به جابجایی مطلوب شهروندان بپردازند.

خط انتقال فاضلاب روانسر تا پایان سال به بهره‌برداری می‌رسد

کرمانشاه- خبرنگار روزنامه جمهوری اسلامی: مدیر امور آبفای روانسر با بیان اینکه ۶ هزار و ۷۰۰ متر از خط انتقال فاضلاب این شهرستان انجام شده، گفت: پروژه خط انتقال فاضلاب شهر روانسر در فاز جدید برای تکمیل ۳۰۰ متر باقیمانده از یک ماه پیش آغاز شده و هم‌اکنون ۳۵ درصد پیشرفت فیزیکی دارد که در صورت تامین اعتبار تا پایان سال به بهره‌برداری می‌رسد.

صالحی افزود: ۳۰۰ متر باقیمانده بصورت لوله رانی (ایجاد تونل) انجام می‌شود که برای تکمیل آن یک میلیارد و ۱۰۰ میلیون تومان اعتبار نیاز است.

وی خاطرنشان کرد: سراب روانسر یکی از جاذبه‌های گردشگری این شهر محسوب می‌شود که با راه‌اندازی این خط انتقال از آلودگی مسیر خروجی آن توسط فاضلاب‌های شهر جلوگیری می‌شود.

مدیر امور آبفای روانسر اظهار کرد: پروژه تصفیه خانه فاضلاب این شهر نیز یکی دیگر از مطالبات مهم شهروندان روانسری است که تاکنون ۵۲ درصد پیشرفت فیزیکی داشته و برای تکمیل آن ۲۰ میلیارد تومان دیگر نیاز است.

مسابقه کتابخوانی «مکتب سلیمانی» در کرمانشاه برگزار می‌شود

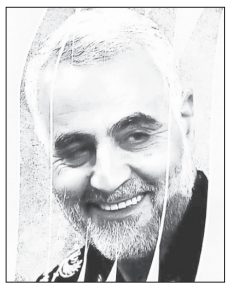

کرمانشاه- خبرنگار روزنامه جمهوری اسلامی: در آستانه اولین سالگرد شهادت سردار دل‌ها، سپهبد حاج قاسم سلیمانی، مسابقه بزرگ کتابخوانی «مکتب سلیمانی» ویژه عموم مردم با شعار سردار مقاومت و سرباز ولایت در کرمانشاه برگزار می‌شود.

رئیس سازمان فرهنگی، اجتماعی و ورزشی شهرداری کرمانشاه گفت: این مسابقه با هدف بسط مکتب مقاومت در آستانه اولین سالگرد شهادت سردار دل‌ها، شهید حاج قاسم سلیمانی و با محوریت مطالعه کتاب "سردار مقاومت و سرباز ولایت" نوشته قاسم نصیرزاده برگزار می‌شود.

مهدی عبدالمالکی اظهار کرد: علاقمندان می‌توانند این کتاب را از فرهنگسراهای شهرداری کرمانشاه تهیه و پس از مطالعه به سؤالات آخر کتاب پاسخ دهند.

وی افزود: علاقمندان تا دهم دی ماه برای ارسال پاسخ‌های خود مهلت دارند و در پایان به ۱۰ نفر جوایز ارزنده‌ای اهدا می‌شود.

عبدالمالکی تصریح کرد: علاقمندان می‌توانند برای تهیه کتاب به فرهنگسرای شهر واقع در چهار راه مطهری (جوانشیر)، فرهنگسرای استاد جلال الدین کزازی واقع در فرهنگیان جنب مسجد قبا، فرهنگسرای گل نرگس واقع در ابتدای شهرک ژاندارمری جنب کلانتری آزادگان، فرهنگسرای کوثر واقع در چهارراه آل آقا جنب پارک شهید درخشان، فرهنگسرای خانواده واقع در بلوار جنب پارک فدک و سرای محله شهرک دولت آباد واقع در سه راهی شرکت مراجعه کنند.

معاون خدمات شهری شهرداری کرمانشاه:

آمادگی بیش از ۳۰۰ نفر از نیروهای شهرداری برای مقابله با آبگرفتگی

کرمانشاه- خبرنگار روزنامه جمهوری اسلامی: معاون خدمات شهری شهرداری کرمانشاه گفت: برای مقابله با آبگرفتگی شهر کرمانشاه بیش از ۳۰۰ نفر از نیروهای مناطق هشتگانه درحالت آماده باش هستند.به گزارش مرکز اطلاع‌رسانی روابط عمومی شهرداری کرمانشاه؛ مهندس خسرو عیساییان در این باره اظهار کرد: با توجه به هشدارهای سازمان هواشناسی مبنی بر بارش باران، تمام نیروهای خدمات شهری و آتش‌نشانی شهرداری درحالت آماده‌باش به سر می‌برند تا در صورت بروز مشکل، اقدام لازم را انجام دهند.وی افزود: برای مقابله با آب‌گرفتگی در سطح شهر بیش از ۳۰۰ نفر از نیروهای خدمات شهری در مناطق هشتگانه شهرداری درحالت آماده‌باش هستند و تجهیزاتی همچون ماشین آلات مکانیزه سنگین، سبک و پمپ‌های خودمکش در نقاط مختلف شهر برای مواقع مورد نیاز استقرار دارند.

معاون خدمات شهری شهرداری کرمانشاه ادامه داد: برای مدیریت سیلاب و پیشگیری از وقوع مخاطرات احتمالی در راستای تاب‌آوری، اقدامات پیشگیری و آمادگی لازم محقق شده است.عیساییان تصریح کرد: اجرای طرح‌های جمع‌آوری و هدایت آب‌های سطحی با توجه به اولویت‌های موجود در مناطق شهرداری کرمانشاه و براساس مطالعات بازنگری طرح جامع جمع‌آوری و هدایت آب‌های سطحی شهر توسط واحدهای فنی مناطق صورت می‌گیرد.وی از جمع‌آوری برگ‌های پاییزی به صورت روزانه برای جلوگیری از آب‌گرفتگی کانال‌ها و جوی‌ها خبر داد و افزود: محله‌هایی که طی سال‌های گذشته و بارندگی‌های امسال به واسطه بارش باران دچار آب‌گرفتگی شده‌اند، مورد بررسی قرار گرفتند تا اگر بارندگی شدیدی صورت گرفت شهر دچار مشکل نشود.

وی با بیان اینکه رفع کامل مشکل آب‌گرفتگی معابر امری بسیار پرهزینه و زمان‌بر است، گفت: شهروندان می‌توانند با رعایت مواردی چون پرهیز از رهاسازی زباله در معابر، جوی‌ها و کانال‌های سطح شهر، مانع از انباشت و انسداد کانال‌های دفع آب‌های سطحی و مسیل‌ها شوند، چراکه این موضوع نه تنها زحمت نیروهای خدماتی شهرداری را چندین برابر می‌کند، بلکه مشکلات بسیاری را نیز برای آنها فراهم می‌کند که آب‌گرفتگی معابر در زمان بارندگی‌های شدید از آن جمله است.

عیساییان اضافه کرد: شهروندان می‌توانند در صورت بروز مشکل یا آب‌گرفتگی با سامانه ارتباط مردمی ۱۳۷ شهرداری کرمانشاه تماس گرفته تا در اسرع وقت نسبت به رفع مشکل اقدام شود.

راه‌اندازی «کورت پارکی» در کرمانشاه

کرمانشاه- خبرنگار روزنامه جمهوری اسلامی: رئیس اداره ورزش سازمان فرهنگی، اجتماعی و ورزشی شهرداری کرمانشاه از راه‌اندازی اولین کورت پارکی کرمانشاه در آینده نزدیک خبر داد.

علی حشمتیان در نشست مشترک اعضای هیئت اسکواش استان با اداره ورزش سازمان فرهنگی، اجتماعی و ورزشی شهرداری کرمانشاه با اشاره به نگاه ویژه دکتر طلوعی شهردار محترم کرمانشاه به ورزش، بر لزوم توزیع مناسب فضاهای ورزشی در مناطق ۸ گانه شهرداری تأکید کرد و گفت: برنامه اصلی شهرداری توجه به فضاهای ورزشی و توزیع مناسب آن در همه مناطق در بحث همگانی کردن ورزش است.

وی یادآور شد: از برنامه‌ها و سیاست‌های ورزش شهرداری، تعامل با اداره کل ورزش و جوانان و هیئت‌های ورزشی شهرستان است.

رئیس اداره ورزش سازمان فرهنگی، اجتماعی و ورزشی شهرداری کرمانشاه با تأکید بر اینکه شهرداری در خصوص شناسایی و واگذاری زمین جهت احداث کورت و دعوت از سرمایه گذاران در جهت همگانی کردن این رشته ورزشی آمادگی کامل دارد، خاطر نشان کرد: امیدواریم در آینده نزدیک اولین کورت پارکی کرمانشاه را راه‌اندازی کنیم.

حشمتیان افزود: اولویت کار این است که فضاها را شناسایی کنیم و استارت کار را از آن نقاط شروع کنیم و دید مدیران را نسبت به اسکواش تغییر بدهیم که آنها هم پای کار بیایند و تفاهم نامه همکاری در خصوص آموزش پرسنل و برگزاری کلاس‌های آموزشی و همکاری‌های دو جانبه به امضاء برسانیم.

همچنین خسروی رئیس هیئت اسکواش استان نیز در این نشست با اشاره به مفاد تفاهم نامه، بیان کرد: هیئت، آمادگی کامل دارد خدماتی را به کارکنان شهرداری و پذیرش فرزندان آنها و برگزاری مسابقات، همگانی کردن اسکواش و احداث کورت پارکی و نقشه احداث کورت ارائه دهد.

گفتنی است؛ در این نشست، طرفین در خصوص امضاء تفاهم نامه همکاری، واگذاری زمین و مشارکت در ساخت کورت پارکی به توافق رسیدند.

مدیرعامل سازمان حمل و نقل عمومی شهری خبر داد:

توقیف ۳۱۵ دستگاه تاکسی متخلف در کرمانشاه

کرمانشاه- خبرنگار روزنامه جمهوری اسلامی: مدیرعامل سازمان حمل و نقل مسافر شهر کرمانشاه گفت: از آغاز اجرای طرح استفاده اجباری ماسک برای رانندگان ناوگان حمل و نقل عمومی تاکنون ۳۱۵ تاکسی در شهر کرمانشاه به علت رعایت نکردن شیوه نامه‌های بهداشتی توقیف شده‌اند.

سجاد سلیمانی اظهار کرد: در این مدت ۱۵ دستگاه اتوبوس نیز به علت رعایت نکردن دستورالعمل‌های بهداشتی توقیف شدند.

وی افزود: در طرح برخورد با رانندگان متخلف، در مرحله اول وسایل نقلیه به مدت سه روز توقیف خواهند شد و اگر برای بار دوم موارد بهداشتی را رعایت نکنند تخلف آن‌ها در کمیته انضباطی بررسی می‌شود که امکان تعلیق از فعالیت وجود دارد و در مرحله آخر در صورت تکرار تخلف پروانه بهره‌برداری باطل خواهد شد.

مدیرعامل سازمان حمل و نقل عمومی شهری با بیان اینکه ۸۰ درصد از رانندگان حمل و نقل عمومی در شهر کرمانشاه دستورالعمل‌های بهداشتی را رعایت می‌کنند، خاطرنشان کرد: اتوبوس‌ها قبل و بعد از هر بار سرویس ضدعفونی می‌شوند، همچنین کابین راننده از مسافران جدا شده است و روزانه ایستگاه‌های اتوبوس نیز ضدعفونی می‌شوند.

وی با اشاره به اینکه ۷ اکیپ این سازمان در نقاط پر تردد شهر کرمانشاه مستقر هستند و بر اجرای دستورالعمل‌های بهداشتی ازسوی رانندگان نظارت دارند، گفت: تاکنون ۶۹ هزار ماسک در بین رانندگان توزیع و بیش از ۸۰ هزار لیتر مواد ضدعفونی‌کننده نیز برای گندزدایی ناوگان حمل و نقل عمومی استفاده شده است.

سلیمانی یادآور شد: مقابله با ویروس کرونا در حوزه حمل و نقل عمومی امری دوسویه است از طرفی رانندگان باید دستورها را رعایت کنند و از طرف دیگر نیز مسافران باید با اجرای دستورالعمل‌های بهداشتی ضامن سلامتی خود باشند.

وی افزود: شهروندان در صورت مشاهده هر گونه تخلف در این حوزه می‌توانند با شماره۶۵۶۵ ۳۸۲۴ تماس بگیرند.

رئیس سازمان آتش‌نشانی کرمانشاه:

بیش از ۷۰ عملیات رفع آبگرفتگی در کرمانشاه انجام شد

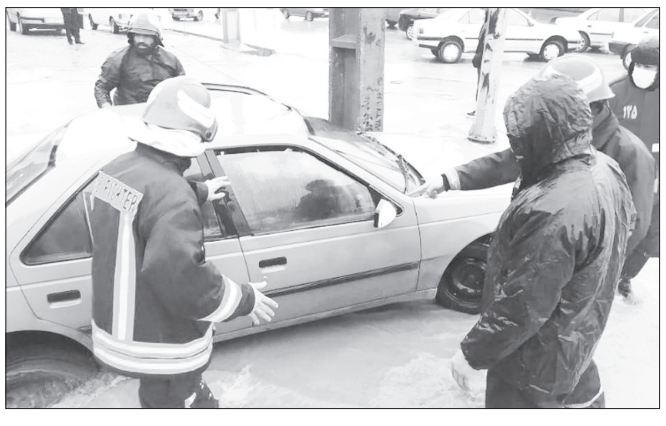

کرمانشاه- خبرنگار روزنامه جمهوری اسلامی: رئیس سازمان آتش‌نشانی کرمانشاه از آماده باش کامل مجموعه آتش‌نشانی و انجام بیش از ۷۰ عملیات رفع آبگرفتگی در کرمانشاه در پی بارش‌های اخیر خبر داد.

آتش‌پاد غلامرضا رضایی با اشاره به آبگرفتگی معابر در سطح شهر، اظهار کرد: با هشدار سازمان هواشناسی در خصوص بارندگی‌های شدید و احتمال آبگرفتگی معابر، ۱۲۰ نیروی آتش‌نشان به حالت آماده باش در آمده‌اند.

وی افزود: با شدت گرفتن بارندگی‌ها، پرسنل آتش‌نشانی بیش از ۷۰ عملیات رفع آبگرفتگی طی یک روز در شهر کرمانشاه انجام داده‌اند.

رئیس سازمان آتش‌نشانی کرمانشاه از ادامه آماده باش نیروها تا پایان بارندگی‌ها خبر داد و افزود: سازمان آتش‌نشانی با ظرفیت ۱۲۰ نیروی آتش‌نشان و ۵۶ خودرو سبک و سنگین تا پایان بارندگی‌ها آمادگی کامل جهت خدمت رسانی به شهروندان را دارد.

وی تصریح کرد: شهروندان کرمانشاهی در صورت بروز هرگونه آبگرفتگی می‌توانند با تماس با سامانه امدادی ۱۲۵ و سامانه ۱۳۷ شهرداری مشکل خود را اعلام کنند تا در اسرع وقت نیروهای آتش‌نشانی نسبت به رفع مشکلات اقدام کنند.

شمیم بهشت

نام شهید: کیومرث مردانی

محل تولد: شهرستان کرمانشاه
تاریخ تولد: ۱۳۴۲/۱۰/۰۱
تاریخ شهادت: ۱۳۶۲/۰۸/۲۸
فرازهایی از وصیتنامه شهید:
در این لحظه حساس زندگی خویش به نام مقدس سربازی نیروهای مسلح جمهوری اسلامی ایران، با آگاهی و ایمان به مسئولیت خطیر جهاد در راه خدا و پاسداری از استقلال تمامیت ارضی و نظام جمهوری اسلامی ایران، در پیشگاه خداوند قادر متعال، به قرآن مجید کتاب هدایت و نور سوگند یاد می‌کنم که همواره در هر شغل و مقام در راه خدمت به آرمان‌های مقدس جمهوری اسلامی ایران و پاسداری از قانون اساسی که ثمره انقلاب بزرگ ملت ایران به رهبری امام خمینی است، لحظه‌ای کوتاهی نکنم و همواره به اهداف انقلاب مؤمن و در راه تحقق آن فداکار و برای گسترش قانون خدا در جهان شهادت را با آغوش باز پذیرا باشم. من این سوگند را با صداقت و با آزادگی کامل ادا می‌کنم.

Pishkhan.com

پیام شهردار کرمانشاه به مناسبت هفته بسیج

کرمانشاه- خبرنگار روزنامه جمهوری اسلامی: شهردار کرمانشاه به مناسبت فرا رسیدن هفته بسیج پیامی صادر کرد.به گزارش مرکز اطلاع‌رسانی روابط عمومی شهرداری کرمانشاه؛ در پیام دکتر طلوعی آمده است:

بسیج تجلی شجاعت، ایثار و وحدت ملت ایران است. توفیق خدمتگزاری در بسیج، موهبتی است که به خادمان آن عطا شده تا در دنیا از ثمرات پر برکت شجره طیبه و در آخرت از فیض عظیم رضوان الهی سیراب شوند.و چه زیبا امام راحل فرمودند: بسیج میقات پا برهنگان و معراج اندیشه پاک اسلامی است که تربیت یافتگان آن نشان در گمنامی و بی‌نشانی گرفته‌اند.هفته بسیج را به تمام آزادمردان و عفیف زنان بسیجی که بدون کوچکترین چشم داشتی با ایثار جان و مال خود به حفظ و حراست از دستاوردهای ایران اسلامی پرداختند تبریک و تهنیت عرض می‌کنیم.

سعید طلوعی -شهردار کرمانشاه

ورزش همگانی تا اطلاع ثانوی در پارک‌های کرمانشاه تعطیل شد

کرمانشاه- خبرنگار روزنامه جمهوری اسلامی: طی مکاتبه رئیس اداره ورزش سازمان فرهنگی، اجتماعی و ورزشی شهرداری کرمانشاه با شهرداران مناطق ۸ گانه کرمانشاه، براساس مصوبه شورای مقابله با کرونا، تجمع همشهریان به منظور ورزش همگانی در پارک‌ها و بوستان‌ها ممنوع شد.

علی حشمتیان با تأیید این خبر گفت: براساس دستور العمل ستاد مرکزی مقابله با کرونا و هدف جلوگیری از شیوع این بیماری هرگونه فعالیت ورزشی و تجمع تحت عنوان ورزش همگانی در پارک‌های سطح شهر ممنوع می‌باشد.

گفتنی است؛ این محدودیت‌ها به مدت ۲ هفته ادامه دارد.

با هدف به تصویر کشیدن زیبایی‌های بلوار طاق‌بستان؛

برگ‌های پاییزی بلوار طاق‌بستان جمع‌آوری نمی‌شود

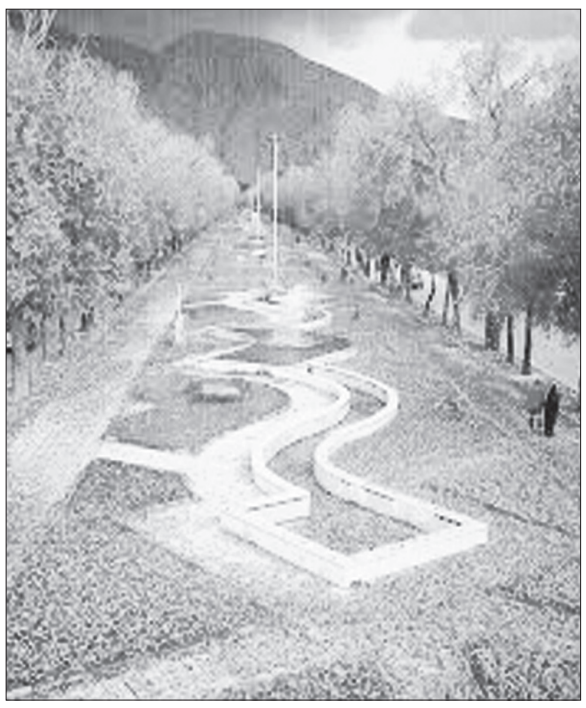

کرمانشاه- خبرنگار روزنامه جمهوری اسلامی: رئیس اداره گردشگری سازمان فرهنگی، اجتماعی و ورزشی شهرداری کرمانشاه گفت: در راستای برگزاری رویداد عکاسی «گلاریژان» با هدف به تصویر کشیدن زیبایی‌های بلوار طاق‌بستان کرمانشاه برگ ریزان بلوار جمع‌آوری نمی‌شود. ایمان درخشی اظهار کرد: طی تفاهم‌نامه‌ای که با دفتر ملی یونسکو در راستای شکل‌گیری مسیر گردشگری تاریخ و تمدن غرب کشور به امضا رسید، سعی بر آن داشتیم در رویدادهای بزرگ شهر کرمانشاه که نیاز به معرفی در بُعد بین‌المللی دارد از ظرفیت‌های سازمان یونسکو کمک بگیریم.وی با قدردانی از همکاری شهرداری منطقه ۵، افزود: رویداد عکاسی گلاریژان یکی از آن موارد است که دفتر ملی یونسکو در کنار ما خواهد بود و مقرر شده است علاوه بر ۹ جایزه نفیس که به نفرات برتر اهدا خواهد شد ۹۹ اثر در نمایشگاه مجازی سازمان یونسکو که مطابق گاه شمار این رویداد قرار است بهمن ماه ۹۹ به نمایش گذاشته شود و برای تمامی مردم جهان قابل رویت خواهد بود.

رئیس اداره گردشگری سازمان فرهنگی شهرداری عنوان کرد: همه رسانه‌ها، مردم و ارگان‌های تأثیر گذار می‌بایست پای کار باشند تا بتوانیم داشته‌های شهر کرمانشاه را از جمله بلوار طاق‌بستان که جزء ظرفیت‌های بی‌نظیر شهر کرمانشاه است را در رویدادهای مهم به تمامی مردم دنیا و نیز گردشگران معرفی کنیم تا در راستای هویت بخشی به این داشته هایمان گامی برداشته باشیم.درخشی افزود: رویدادهای بیشتری را در دست اقدام داریم تا در آن‌ها به معرفی بلوار طاق‌بستان به تمامی مردم ایران و جهان بپردازیم و همچنین حس تعلق خاطر مردمان شهرمان را نسبت به این بلوار بالا ببریم.

گفتنی است؛ رویداد گلاریژان به همت اداره گردشگری سازمان فرهنگی شهرداری و با هدف معرفی جاذبه‌های پاییزی بلوار طاق‌بستان درحال برگزاری می‌باشد که مهلت ارسال آثار برای این رویداد از ۹۹/۸/۹ لغایت ۹۹/۹/۱۹ خواهد بود و در تاریخ ۹۹/۹/۹ نیز برنامه فتوواک در حاشیه این رویداد برگزار خواهد شد. قابل ذکر است؛ به ۹ اثر در سه بخش حرفه‌ای، موبایلی(شهروندی) و فتوواک جوایز ارزنده‌ای اهدا خواهد شد و ۹۹ اثر منتخب نیز در نمایشگاه مجازی یونسکو اکران خواهد شد.

بلوار طاق‌بستان طولی در حدود ۳۶۰۰ متر یکی از طولانی‌ترین بلوارها و مسیرهای پیاده روی ایران و از زمره زیباترین بلوارهای جهان است.

فراخوان مناقصه عمومی دو مرحله ای

نوبت دوم

شرکت تولید نیروی برق بیستون (سهامی عام) در نظر دارد مناقصات جدول ذیل را به صورت عمومی دو مرحله ای از طریق سامانه تدارکات الکترونیکی دولت (ستاد) برگزار نماید. کلیه مراحل برگزاری مناقصه از دریافت اسناد تا ارائه پیشنهاد مناقصه گران و بازگشایی پاکت ها از طریق درگاه سامانه تدارکات الکترونیکی دولت (ستاد) به آدرس www.setadiran.ir انجام خواهد شد و لازم است مناقصه‌گران در صورت عدم عضویت قبلی، مراحل ثبت نام در سایت مذکور و دریافت گواهی امضای الکترونیکی را جهت شرکت در مناقصه محقق سازند.

ردیف	شرح مناقصه	شماره مناقصه
۱	تامین فیلترهای هوا (AIR INTAKE) واحدهای H۲۵	۲۰۹۹۰۰۱۵۷۶۰۰۰۰۱۶
۲	تامین ۵ ردیف از قطعات مسیر داغ توربین های H۲۵	۲۰۹۹۰۰۱۵۷۶۰۰۰۰۱۷
۳	تصفیه روغن هیدرولیک و روانکاری توربین های H۲۵	۲۰۹۹۰۰۱۵۷۶۰۰۰۰۱۸

تاریخ انتشار اسناد مناقصه در سامانه مذکور در روز شنبه به تاریخ ۱۳۹۹/۰۹/۱ می باشد.
مهلت زمانی دریافت اسناد مناقصه از سایت: تا ساعت ۱۵ روز پنج شنبه به تاریخ ۱۳۹۹/۰۹/۰۶ می باشد.
مهلت زمانی ارائه پیشنهاد: تا ساعت ۱۰ روز چهارشنبه به تاریخ ۱۳۹۹/۰۹/۱۹ می باشد.
زمان بازگشایی پاکات به صورت الکترونیکی: ساعت ۱۰:۳۰ روز چهارشنبه به تاریخ ۱۳۹۹/۰۹/۱۹ می باشد.
جهت اطلاعات بیشتر فنی با شماره همراه ۰۹۳۷۳۸۲۱۹۴۱ (مهندس ستاک) و جهت اطلاعات اسنادی با تلفن ۳۴۶۴۲۰۲۰ -۰۸۳ داخلی۳۱۴۶ (آقای قنبری زاده) تماس حاصل فرمایید.

شرکت تولید نیروی برق بیستون (سهامی عام)

فرمانده سپاه صاحب الزمان (عج):

اجرای ۲ هزار برنامه هفته بسیج در استان اصفهان

اصفهان–خبرنگار روزنامه جمهوری اسلامی: فرمانده سپاه صاحب الزمان (عج) گفت: ۲ هزار برنامه در هفته بسیج در سطح پایگاه‌ها، حوزه‌ها و نواحی بسیج استان اصفهان متناسب با شرایط کرونایی اجرا می‌شود.سردار سرتیپ مجتبی فدا در نشست خبری برنامه‌های هفته بسیج استان اصفهان افزود: تبلیغات محیطی و فضا سازی میدانی با شعار محوری بسیج پیشرو خدمت و امید آفرین و پویش نصب تصاویر شهدا درحال انجام است.وی با اشاره به شروع برنامه‌های هفته بسیج از ۳۰ آبان، اظهار کرد: اعزام ۲۲ تیم بهداشتی بسیج جامعه پزشکی به مناطق محروم استان، آغاز پویش نذر خون با شعار هر خانه یک پایگاه انتقال خون، شروع پویش هر پایگاه یک خدمت، تجلیل از شهدا و مدافعان سلامت، تقویت و راه‌اندازی هزار پایگاه سلامت در سراسر استان با محوریت علوم پزشکی و همکاری بسیج، ارکان مساجد، هیات مذهبی، هلال احمر، کانون‌های فرهنگی ارشاد اسلامی و نیروی انتظامی از جمله برنامه‌های پیش‌بینی شده در هفته گرامی داشت بسج است..وی تصریح کرد: هدف از تشکیل پایگاه‌های سلامت محلی آموزش، توانمندسازی و توجیه مردم در خصوص بیماری کرونا، بیماریابی و بیمارشناسی، جداسازی افراد دارای بیماری زمینه‌ای، قرنطینه بیماران، انتقال بیماران به بیمارستان‌ها و مراکز درمانی، قطع زنجیره کرونا و کمک به کاهش تعداد بیماران کرونایی، افراد بستری و فوتی‌هاست. سردار فدا اظهار کرد: برگزاری مجمع غیر حضوری تشکیل بسیج در دانشگاه‌های استان توزیع بسته‌های لوازم التحریر و تبلت در قالب پویش لبخند رضایت در بین دانش‌آموزان نیازمند دوره مجازی راهیان نور با حضور راویان در یادمان‌های دفاع مقدس و ارسال محتوای الکترونیکی در تبیین عملکرد نیروهای استان در هشت سال دفاع مقدس برای ۲هزار دانش‌آموز، فتاح ۵۳ پروژه محرومیت زدایی و اقتصاد مقاومتی، رونمایی از محصولات و تولیدات مرکز آفرینش‌های هنری بسیج استان، اجرای سرود در مناطق مختلف استان توسط ۵۰۰گروه برنامه، توزیع ۱۰۰ هزار بسته غذایی در بین نیازمندان استان درچهارمین مرحله رزمایش کمک مؤمنانه رااز جمله برنامه‌های هفته بسیج برشمرد.سردار فدا اظهار کرد: آغاز ساخت ۱۱۵۰ واحد مسکونی برای محرومین براساس تفاهم‌نامه‌ای بین بسیج سازندگی و کمیته امداد امام خمینی(ره)، افتتاح و رونمایی از درگاه اینترنتی ایام‌الله ویژه تولید و توزیع محتوای غنی مناسبت‌های ملی و دینی، توزیع ۲۰۰ سری جهیزیه به نوعروسان، تجلیل از بسیجیان دستگاه‌های مختلف با ارتباط تصویری استاندار و مدیران کل در مزار شهدا و عطر افشانی و غبار روبی این گلزارها و تکریم محسنین بسیجی استان، ختم ۲۳هزار صلوات برای شادی ۲۳ هزار شهید استان، جلسات و نشست‌های وبیناری، مسابقه حفظ دعای هفتم صحیفه سجادیه، ۱۰۰ ختم قرآن، توزیع ۱۰هزار جلد کتاب در سطح پایگاه‌های بسیج، قرائت دعای ال یاسین در محل بخش کرونایی بیمارستان صحرایی شهید آیت‌الله صدوقی، اجرای شیفت ایثار توسط کارگران بسیجی و اختصاص عواید آن برای کمک به خانواده‌های بی‌بضاعت، تشکیل میز خدمت در مناطق مختلف و توزیع ۷۰ هزار بسته بهداشتی توسط بسیج دانشجویی، جمع‌آوری آثار، تصاویر و وصیتنامه‌های شهدای استان توسط بسیج دانش‌آموزی از دیگر برنامه‌هایی است که در طول هفته بسیج اجرا می‌شود.

دو دستگاه جدید دیگ بخار در پالایشگاه اصفهان ساخته می‌شود

اصفهان–خبرنگار روزنامه جمهوری اسلامی: رئیس مهندسی عمومی پالایشگاه اصفهان از ساخت دو دستگاه جدید دیگ بخار و آب DM (تامین آب مناسب برای دیگ بخار) در این شرکت خبر داد.سید منصور سید فتاحی گفت: ظرفیت هر کدام از این دیگهای بخار ۲۲۷ تن و برای تامین بخار مورد نیاز مجتمع بنزین سازی این شرکت است.وی با اشاره به اینکه اکنون شش دیگ وظیفه تولید بخار برای واحدهای عملیاتی و تولید برق شرکت را بر عهده دارد، اضافه کرد: دو دیگ جدید با هزینه‌ای حدود ۳۷ میلیون یورو تا دو سال آینده ساخته خواهد شد.سید فتاحی اظهار کرد: با احداث واحد آب DM، علاوه بر کاهش میزان مصرف آب واحدهای جدید در مصرف میزان آب واحدهای موجود نیز صرفه جویی خواهد شد.وی افزود: با احداث واحد آب DM علاوه بر کاهش میزان مصرف آب واحدهای جدید، در مصرف میزان آب واحدهای موجود نیز صرفه‌جوئی خواهد شد.رئیس مهندسی عمومی پالایشگاه اصفهان همچنین از تکمیل طرح مقاوم سازی پالایشگاه و مقاوم سازی برج خنک‌کننده C خبر داد:.سیدفتاحی گفت: در زمینه مقاوم سازی برج خنک‌کننده C تاکنون دیواره‌های آن تکمیل و تنوره‌های آن در دست اقدام است.وی میزان هزینه پیش‌بینی شده برای انجام مقاوم سازی را ۳۰۰ میلیون تومان اعلام کرد.

با هدف اصلاح شبکه‌های آب روستایی صورت می‌پذیرد؛

طرح عمرانی «۱۰۰–۳۰۰» در استان اصفهان اجرا می‌شود

اصفهان–خبرنگار روزنامه جمهوری اسلامی: مدیرعامل شرکت آبفا استان اصفهان از آغاز اصلاح ۳۰۰ کیلومتر شبکه آب روستایی این استان در بازه زمانی ۱۰۰ روزه در قالب طرحی با عنوان "۱۰۰–۳۰۰" که از آذر ماه تا اسفند ماه ۹۹ عملیاتی می‌شود، خبر داد. هاشم امینی با تشریح دستاوردهای یکپارچه سازی آب و فاضلاب شهری و روستایی، هدف از اجرای طرح "۱۰۰–۳۰۰" را تامین آب آشامیدنی سالم و پایدار و افزایش کیفیت آن برشمرد.وی هزینه اجرای طرح مذکور را بالغ بر ۵۷ میلیارد تومان عنوان کرد و افزود: این طرح موجب تکمیل طرح‌های آبرسانی در ۹۶ روستا مشتمل بر چند مجتمع آبرسانی روستایی می‌شود.مدیرعامل شرکت آبفا استان اصفهان همچنین عنوان کرد با اجرای این طرح علاوه بر ۹۴۸ روستای تحت پوشش آبرسانی شرکت، ۱۸ روستای جدید نیز تحت پوشش قرار می‌گیرند. امینی با بیان اینکه در این طرح ۲۲ سامانه و تأسیسات آبرسانی، مشترک و تجمیع می‌شود تصریح کرد: افزایش کیفی ظرفیت آبرسانی به ۱۷ روستا که پیش‌تر مشکل وجود نیترات در آب داشتند از جمله دیگر مزایای طرح مذکور است.وی با اشاره به اینکه افزایش کمی ظرفیت آبرسانی به روستاها جزو اولویت‌های این شرکت به شمار می‌رود اظهارداشت: ۱۳۶ روستا از مزیت این طرح بهره‌مند می‌شوند و ۷۰ روستا به منابع آب پایدار و سالم دسترسی پیدا می‌کنند.مدیرعامل شرکت آب و فاضلاب اصفهان حذف آبرسانی سیار برای ۲۰ روستا و کاهش آبرسانی سیار به ۱۲ روستا را از دیگر نتایج طرح برشمرد و گفت: مقدار کاهش هدررفت آب پس از اجرای پروژه حدود ۲ درصد و معادل یک میلیون متر مکعب در سال است.

***مدیرعامل شرکت آبفا استان اصفهان: هدف از اجرای طرح "۱۰۰–۳۰۰" تامین آب آشامیدنی سالم و پایدار و افزایش کیفیت است وهزینه اجرای آن بالغ بر ۵۷ میلیارد تومان می‌باشد**

کاهش هزینه‌های جاری و افزایش اعتبارات عمرانی حاصل یکپارچه سازی

امینی تصریح کرد: پس از یکپارچه سازی شرکت‌های آبفا شهری و روستایی که با هدف کوچک‌سازی و چابک سازی انجام شد، زمینه استفاده مشترک از تجهیزات و تأسیسات به دست آمد که به افزایش بهره‌وری و بهبود کیفیت خدمات به ویژه برای روستاها منجر می‌شود.وی اضافه کرد: یکی دیگر از نتایج این یکپارچه سازی، کاهش بار هزینه‌های جاری و انتقال سرمایه حفظ شده به بخش‌های عمرانی و هزینه کرد برای دیگر طرح‌هاست.وی با بیان اینکه موضوع یکپارچه سازی شرکت‌های آبفا شهری و روستایی نیز به عنوان پروژه‌ای مهم از بخش ساز و کارهای پویش الف– ب ایران در دستور کار وزارت نیرو و شرکت مهندسی آب و فاضلاب کشور قرار گرفت اظهار داشت: پس از انجام مطالعات اولیه و برگزاری جلسات کارشناسی در اواخر سال ۱۳۹۸، در راستای تحقق اجرای سیاست‌های کلی اصل ۴۴ قانون اساسی و پس از تصویب شورای عالی اداری و هیات وزیران، یکپارچه سازی شرکت‌های مذکور آغاز شد و ۳۵ شرکت آب و فاضلاب شهری با ۳۱ شرکت آب و فاضلاب روستایی در سراسر کشور دارای ساختار یکپارچه در بخش ارائه خدمات شهری و روستایی شدند.

بهبود کیفیت خدمات به روستاها با ادغام دوشرکت آبفا

مدیرعامل شرکت آبفا استان اصفهان افزایش بهره‌وری در ارائه خدمات به مشترکان را مهمترین مزیت طرح یکپارچه سازی شرکت‌های آبفا شهری و روستایی دانست تصریح کرد: از مهم‌ترین مزایای یکپارچه سازی می‌توان به مدیریت واحد و یکسان توزیع منابع آب شرب در یک منطقه، ارتقای سطح خدمات مناطق روستایی و کم کردن فاصله آن با مناطق شهری، ارتقای تأسیسات آبرسانی در مناطق روستایی، جلوگیری از تصمیم‌گیری‌های متفاوت درخصوص توزیع آب در یک منطقه، مدیریت بهینه و کارآمدتر توزیع آب شرب به واسطه تسلط و اشراف کامل بر همه منابع آبی یک منطقه و در اختیار داشتن آمار و اطلاعات واحد اشاره کرد. وی با اشاره به اهمیت افزایش اقدامات الکترونیکی و غیرحضوری به ویژه در دوران کرونا افزود: در راستای تکریم روستاییان و حفظ سلامت و حداقل ارتباط حضوری که افزایش رضایتمندی را نیز به دنبال دارد، بسیاری از اقدامات به صورت غیرحضوری و با کیفیت بالا همچون شهرها برای روستاها نیز انجام می‌پذیرد.مدیرعامل شرکت آبفا استان اصفهان به اهمیت افزایش نشت‌یابی و جلوگیری از هدر رفت آب اشاره و خاطرنشان کرد: آب بدون درآمد شهری ۱۶,۱ درصد برآورد می‌شود و این میزان در روستاها در مقایسه با شهرها بالاتر است که با اجرای طرح‌های مختلف، آن را نیز کاهش می‌دهیم.

اصفهان در طرح یکپارچه سازی شرکت‌های آب و فاضلاب پیشرو است

امینی با اشاره به اینکه استان اصفهان در طرح یکپارچه سازی شرکت‌های آب و فاضلاب پیشرو بوده است، افزود: مجموعه آب و فاضلاب استان امسال به دلیل ایجاد سامانه ۱۵۲۲ در جشنواره شهید رجایی یکی از دستگاه‌های برتر در زمینه خدمات الکترونیک شناخته شد، از این رو تأکید بر این شد که سامانه ۱۵۲۲ برای روستاهای استان نیز راه‌اندازی شود تا روستاییان برای دریافت خدمات کوچک مانند تغییر نام، قبض المثنی و یا حتی خدمات اولیه مثل درخواست انشعاب آب و فاضلاب نیازی به مراجعه حضوری به شرکت‌ها و شهرها نداشته باشند.وی ادامه داد: راه‌اندازی سامانه ۱۵۲۲ روستایی نیازمند زیرساخت‌هایی بود و باید تمام پرونده‌های آب و فاضلاب روستایی اسکن و بایگانی الکترونیکی می‌شد که خوشبختانه در هشت ماهه گذشته پرونده ۹۵ درصد از بیش از ۲۳۰ هزار مشترک روستایی بایگانی الکترونیک شده است و از این پس می‌توانند خدمات آب را از طریق این سامانه دریافت کنند. امینی خاطر نشان ساخت با انجام این اقدامات الکترونیکی غیر حضوری علی‌رغم اینکه ۱۷ درصد مشترکین آب استان را انشعابات روستایی تشکیل می‌دهد، سهم تماس‌های غیرحضوری مشترکین به سامانه ۱۵۲۲ بالغ بر ۲۳ درصد کل تماس‌ها می‌باشد که نشان از موفق بودن طرح یکپارچه سازی و خدمات غیرحضوری مشترکین در سطح استان دارد. مدیرعامل شرکت آب و فاضلاب استان اصفهان از دیگر خدمات شبانه روزی شرکت را سامانه ۱۲۲ عنوان کرد و تصریح نمود: سامانه ۱۲۲ پل ارتباطی مردم و شرکت‌های آب و فاضلاب می‌باشد که به وسیله آن مشترکین می‌توانند حوادث حوزه آب مانند ترکیدگی لوله‌ها، حادثه در انشعاب آب و اشکال در شبکه توزیع و انتقال و همچنین در حوزه فاضلاب مشکلاتی همچون گرفتگی فاضلاب، فقدان دریچه یا شکستگی خط را به شماره ۱۲۲ گزارش دهند. این مرکز با استفاده از سیستم یکپارچه امداد رسانی در تمام سطح استان امکان رسیدگی هر چه سریع‌تر به مشکلات آب و فاضلاب مشترکان را فراهم ساخته است.

***این طرح موجب تکمیل طرح‌های آبرسانی در ۹۶ روستا مشتمل بر چند مجتمع آبرسانی روستایی می‌شود و با اجرای آن علاوه بر ۹۴۸ روستای تحت پوشش آبرسانی شرکت، ۱۸ روستای جدید نیز تحت پوشش قرار می‌گیرند**

سامانه ۱۲۲ پاسخگوی مشترکان ۹۸ شهر و۹۴۸ روستای اصفهان

وی با بیان اینکه درحال حاضر سامانه ۱۲۲ آبفا استان اصفهان پاسخگوی مشترکان در ۹۸ شهر و۹۴۸ روستا می‌باشد افزود: هم‌اکنون حدود ۵ میلیون نفر در استان از شبکه آبرسانی پایدار برخودار هستند که مشتمل بر دو میلیون و ۳۲۵ هزار و ۸۴۳ آحاد مشترک می‌باشد. همچنین یک میلیون و ۴۵۰ هزار و ۲۰۳ آحاد مشترک فاضلاب در استان وجود دارد.

توزیع ۱۱۵ میلیون تومان بسته معیشتی در لنجان

زرین شهر–خبرنگار روزنامه جمهوری اسلامی: رئیس اداره اوقاف و امور خیریه شهرستان لنجان گفت: از ابتدای امسال ۶۰۰ بسته معیشتی به ارزش ۱۱۵ میلیون تومان برای توزیع بین نیازمندان شهرستان تهیه و توزیع شده است.حسین صفری افزود: در هفت ماه امسال ۶۰۰ بسته معیشتی به منظور کمک به قشر نیازمند شهرستان لنجان تهیه و توزیع شده است. او افزود: در خصوص اجرای عملیات عمرانی در امامزادگان و موقوفات باید توجه داشت که از اسفند ماه سال گذشته تاکنون امامزادگان شهرستان لنجان تعطیل بوده و بازگشایی نشده است و برای دریافت نذورات شهروندان برای امامزادگان در چهار امامزاده از دستگاه‌های کارتخوان استفاده کردیم که مورد استقبال قرار نگرفت. وی تصریح کرد: تبدیل گورستان سده به ۲۵ پلاک واحد مسکونی را تنها پروژه عمرانی در موقوفات شهرستان لنجان در سال جاری با مشارکت بخش خصوصی انجام شد که براساس آن هشت پلاک از این واحدهای مسکونی متعلق به اوقاف و ۱۷ پلاک متعلق به سرمایه‌گذار است.صفری در خصوص توزیع بسته‌های معیشتی در شهرستان لنجان برای نیازمندان نیز بیان کرد: از ابتدای امسال ۶۰۰ بسته معیشتی به ارزش ۱۱۵ میلیون تومان برای توزیع بین نیازمندان شهرستان تهیه و توزیع شده است. رئیس اداره اوقاف و امور خیریه لنجان با اشاره به دریافت سه سند مالکیت جدید برای موقوفات شهرستان لنجان گفت: این سه سند مربوط به مساجد شهرستان بوده است..وی در خصوص کمک اوقاف شهرستان لنجان برای درمان کرونا نیز افزود: در این زمینه با توجه به اینکه نیت واقفان حوزه بهداشت و درمان شهرستان لنجان کمک به بیمارستان عیسی ابن مریم بوده است، ۱۷ میلیون تومان در سال جاری برای این امر پرداخت شده است.

مدیرکل راه و شهرسازی استان:

برخورداری ۱۰۱ شهر اصفهان ازطرح تفصیلی مصوب تا سال ۱۴۰۲

اصفهان–خبرنگار روزنامه جمهوری اسلامی: مدیرکل راه و شهرسازی استان اصفهان گفت: براساس برنامه‌ریزی‌های صورت گرفته تا سال ۱۴۰۲، یکصد ویک شهر استان مشمول نظام طرح‌های جامع و تفصیلی این استان از طرح تفصیلی مصوب برخوردار می‌شوند.علیرضا قاری قرآن اظهار کرد؛ درحال حاضر استان اصفهان با دارا بودن ۱۰۷ شهر ضمن برخورداری از بزرگترین نظام سکونتگاهی و شبکه شهری در بین استانهای کشور، از کاملترین نظام برنامه‌ریزی شهری و منطقه‌ای برخوردار است. وی با بیان اینکه۱۰۱ شهر استان مشمول نظام تهیه طرح‌های جامع شهری شدند گفت: سلسله مراتبی از طرح‌ها و برنامه‌های توسعه شهری و فراشهری از مقیاس منطقه‌ای، ناحیه‌ای، مجموعه شهری و طرح‌های جامع شهری با پوشش ۱۰۰ درصدی (تمامی شهرهای مشمول نظام طرح‌های جامع و تفصیلی)، امروزه ملاک عمل آمایش جمعیت و فعالیت در پهنه سرزمینی استان قرار دارد.مدیرکل راه و شهرسازی استان اصفهان خاطرنشان کرد؛ به منظور تکمیل این نظام و تعیین تکلیف آن در پایین‌ترین سطح مقیاس شهری، اداره کل راه و شهرسازی استان اصفهان تهیه طرح‌های تفصیلی را برای همه شهرهای این استان در دستور کار خود قرار داده است.وی اضافه کرد: این طرح‌ها در چارچوب اسناد و ضوابط طرح‌های جامع و براساس حدود ثبتی و ملکی، وضعیت دقیق کاربری‌ها، تراکم‌ها و گذرها را در سطح شهر و به تفکیک محلات واقع در آن مشخص کرده و اولویت‌های مربوط به نوسازی و بهسازی را تعیین می‌کنند.قاری‌قرآن با بیان اینکه هم‌اکنون ۳۰ شهر استان دارای طرح تفصیلی مصوب بوده تشریح کرد؛ از این میزان طرح تفصیلی ۲۳ شهر ابلاغ شده و برای ۷ شهر دیگر نیز در مراحل نهایی ابلاغ است.وی اذعان داشت؛ تعداد ۴۶ شهر دیگر استان دارای قرارداد طرح تفصیلی بوده و فرآیند تهیه آنها در جریان است. همچنین باتوجه به اعتبار پیشنهادی از محل منابع دارایی‌های تملک سرمایه‌ای، تهیه طرح تفصیلی ۱۱ شهر دیگر استان طی سال جاری وتا پایان سال ۹۹ در دستور کار این اداره کل قرار دارد و پیش‌بینی می‌شود قرارداد طرح تفصیلی ۱۴ شهر باقیمانده نیز طی سال ۱۴۰۰و ۱۴۰۱ منعقد شود.مدیرکل راه و شهرسازی استان اصفهان اعلام کرد: براساس برنامه‌ریزی‌های صورت گرفته تا سال ۱۴۰۲ همه شهرهای مشمول نظام طرح‌های جامع و تفصیلی استان از طرح تفصیلی مصوب برخوردار می‌شوند.وی

ابراز امیدواری کرد که با تهیه طرح‌ها و پایبندی به اصول شهرسازی علمی بتوانیم بذر توسعه موزون شهری را در کل پهنه‌های شهری استان بگسترانیم و با نظارت عالیه بر نحوه مدیریت و شکل‌گیری فضا، شاهد توسعه شهرهای استان به طریقی پایدار و در انطباق با ارزشهای مورد انتظار از جمهوری‌اسلامی ایران باشیم.

معاون فروش و بازاریابی شرکت فولاد مبارکه:

عرضهٔ محصولات فولاد مبارکه در بورس؛ ۱۵ درصد بیشتر از مقادیرتعیین‌شده

اصفهان – خبرنگار روزنامه جمهوری اسلامی: معاون فروش و بازاریابی شرکت فولاد مبارکه گفت: گروه فولاد مبارکه با داشتن سهم ۷۰ درصدی از بازار، بزرگ‌ترین شرکت در زنجیرهٔ تولید محصولات تخت کشور است..طهمورث جوانبخت اظهار داشت: در سال گذشته شرکت ۷ میلیون و ۶۰۰ هزار تن از محصولات خود را به فروش رسانده که از این میزان یک‌میلیون و ۴۵۰ هزار تن به صادرات و مابقی آن مصرف داخلی بوده است. امسال نیز برنامه داریم تا به این میزان تولید و فروش دست‌یابیم.وی ادامه داد: به دنبال افزایش نرخ ارز و ایجاد وضعیت تورمی در کشور، محصولات فولادی که پیش از این حکم کالای مصرفی داشت و در صنایع پایین‌دستی استفاده می‌شد، از نگاه برخی که به دنبال تبدیل نقدینگی خود بودند به کالای سرمایه‌ای تبدیل شد و به‌تبع آن تقاضای کاذبی برای این محصولات شکل گرفت.وی ادامه داد: در ۲۵ سال گذشته، فولاد مبارکه تمام کارخانه‌ها و صنایع پایین‌دستی مصرف‌کنندهٔ ورق‌های فولادی را شناسایی و ظرفیت آن‌ها را کارشناسی، و طی بازدیدهای دوره‌ای آن را به‌روزرسانی کرده است. امروز ما به مدد داشتن یک بانک اطلاعاتی جامع شامل ۱۱۰۰ مشتری از صنایع مصرف‌کنندهٔ ورق‌های فولادی، تولیدکنندهٔ واقعی را می‌شناسیم و با آن‌ها تعامل دوسویه داریم. جوانبخت ادامه داد: از سال ۹۷ سیستم بهین‌یاب راه‌اندازی شد و این سیستم ملاک و مبنای خرید شرکت‌های پایین‌دستی از بورس کالا قرار گرفت. از طرفی از ابتدای سال ۱۳۹۷ با افزایش نرخ ارز، قیمت محصولات فولادی نیز روند افزایشی داشت و به جهت کنترل قیمت محصولات، کارگروه تنظیم بازار تشکیل شد. این کارگروه دستورالعمل تنظیم بازار را در مردادماه ۱۳۹۷ تنظیم و ابلاغ کرد، اما ابلاغ این دستورالعمل که بیشتر تمرکز آن بر کنترل قیمت بود، منجر به کنترل و کاهش التهاب قیمت در بازار فولاد ایران نشد و اختلاف قیمت بورس کالا با بازار آزاد از حدود ۵ درصد (در شرایط عادی که این میزان منطقی است) به حدود ۵۰ درصد افزایش یافت. نهایتا محصولات فولادی با قیمت بازار که بسیار فراتر از قیمت بورس بود به دست مصرف‌کنندگان رسید. وی ادامه داد: از سال ۹۷ و بعد از راه‌اندازی سیستم بهین‌یاب، به دلیل آنکه این سیستم مبنای کارشناسی دقیقی نداشت، تقاضای کاذب در بازار ایجاد شد و به‌تبع آن التهاب در بازار همچنان وجود داشت. از اواخر سال گذشته مجددا کارگروه تنظیم بازار تصمیمات جدیدی درخصوص نحوهٔ قیمت‌گذاری در بورس اتخاذ کرد که با افزایش قیمت ارز و انتظار تورمی باعث شد فاصلهٔ قیمت بازار و بورس بیش از ۵۰ درصد شود و امروز این فاصله در ورق‌های گرم با ضخامت پایین به ۶۰ تا ۷۰ درصد می‌رسد.جوانبخت با اشاره به اینکه برخی شرکت‌های متقاضی فولاد وجود خارجی ندارند، گفت: اطلاعات موجود در سیستم بهین‌یاب از دقت و صحت کافی برخوردار نیست و این خود به‌نوعی به التهاب بازار دامن می‌زند. مشتری، شرکت فولاد مبارکه و بورس کالا سه رأس یک مثلث‌اند که با تعامل هم بازار را می‌سازند و با تکیه بر مکانیسم عرضه و تقاضا منجر به کشف قیمت می‌شوند. اما در سال‌های ۹۷ و ۹۸ با ورود سایر عوامل به قیمت‌گذاری، در دو مرحله به این رابطه خدشه وارد شد، تا جایی که در برخی موارد مجبور به ابطال معاملات شدند و این مسئله به فولاد مبارکه که اساس برنامه‌ریزی تولید آن بر مبنای سفارش مشتریان است، ضربه وارد ساخت.

تبریک مکتوب مدیران دو سازمان جهانی به مناسبت روز اصفهان

اصفهان–خبرنگار روزنامه جمهوری اسلامی: شهردار کیوتو و رئیس اتحادیه شهرهای تاریخی و شهردار هیروشیما و رئیس سازمان جهانی شهرداران صلح در نامه‌هایی جداگانه به شهردار اصفهان، روز نکوداشت اصفهان را به شهروندان و مدیران شهری اصفهان تبریک گفتند.کادوکاوا دایساکو، شهردار کیوتو و رئیس اتحادیه شهرهای تاریخی در نامه خود به شهردار اصفهان به مناسبت روز اصفهان اظهار کرد: از جانب اتحادیه شهرهای تاریخی جهان، تبریک‌های صمیمانه خود به مناسبت روز نکوداشت اصفهان که در ۲۱ نوامبر جشن گرفته می‌شود را به شما ابلاغ می‌کنم. وی ادامه داد: گرچه جهان همچنان با شرایط دشوار دست و پنجه نرم می‌کند، اما هریک از شهرهای عضو این اتحادیه به شیوه‌های مختلف درصدد فائق آمدن بر آن هستند و اصفهان به عنوان یکی از این شهرها در این مدت توانسته است رویدادهای مختلف خود را به صورت آنلاین برگزار کند تا فرآیند تعاملاتش متوقف نشود. همچنین ماتسوی کازومی، شهردار هیروشیما و رئیس سازمان جهانی شهرداران صلح در نامه به شهردار اصفهان، ضمن تبریک صمیمانه به مناسبت این روز، گفت: قدردان شما و حمایت‌های همیشگی تان از «سازمان جهانی شهرداران صلح» که بنده افتخار ریاست بر آن را برعهده دارم، هستم. رئیس سازمان جهانی شهرداران صلح افزود: این سازمان با قریب به هشت هزار شهر عضو از ۱۶۵ منطقه و کشور جهان در تلاش است تا مسیری را به سوی اهداف خود خلق کند.وی با اشاره به اهداف این سازمان، تصریح کرد: تحقق جهان عاری از سلاح هسته‌ای و تحقق شهرهای امن و پایدار از مهمترین اهداف ماست و اصفهان که از سال ۲۰۰۵ تاکنون به عضویت این مجموعه جهانی درآمده است، همواره حامی، همراه و همکار فعالیت‌های ما در راستای دستیابی به صلح جهانی بوده است. ماتسوی کازومی افزود: در ششمین روز از آگوست ۱۹۴۵ تنها یک بمب اتمی، هیروشیما را نابود و غیرنظامیان بی‌شماری را قربانی کرد. برهمین اساس، هیروشیما که این تجربه تلخ را پشت سر گذاشته است، همواره در پی تحقق جهان عاری از سلاح هسته‌ای است زیرا ما معتقدیم هیچ کس دیگر نباید شبیه به ما چنین رنجی را متحمل شود. وی در بخش دیگری از نامه خود به شهردار اصفهان بیان کرد: بشریت درحال حاضر با تهدید جدیدی در قالب ویروس مواجه است، اما با این حال، همگی شاهد تلاش‌های یکپارچه در سطح جهان برای مقابله با آن هستیم و این نشان می‌دهد که ما قادر خواهیم بود تا بر این تهدید فائق آییم.

Pishkhan.com

ساعات تردد حمل و نقل عمومی در شهر اصفهان در محدودیت‌های جدید کرونایی

اصفهان– خبرنگار روزنامه جمهوری اسلامی: معاون حمل و نقل و ترافیک شهرداری اصفهان با اشاره به محدودیت‌های دو هفته‌ای از یکم آذر ماه، گفت: با هماهنگی ستاد مبارزه با کرونا استان، ساعات تردد حمل و نقل عمومی شهر اصفهان مشخص شد.مسعود بنده خدا اعلام کرد: بر این اساس، مترو از ساعت ۶:۳۰ صبح تا ساعت ۱۹ فعال است. همچنین همه خطوط اتوبوسرانی اصفهان و حومه تا ساعت ۲۱ فعال است و از ساعت ۲۱ تا ۲۲ تعدادی از خطوط اصلی مرکز شهر به صورت شبانه فعال خواهد بود. وی گفت: اجرای طرح زوج و فرد در اصفهان که قرار بود تا پایان آبان ماه سال جاری لغو باشد، همچنان غیرفعال است و این روند تا اطلاع ثانوی ادامه خواهد داشت.مسعود بنده خدا با بیان اینکه انتظار می‌رود شهروندان صرفاً به منظور انجام امور ضروری خود از خودروهای شخصی استفاده کنند، افزود: به پیشنهاد کمیته حمل و نقل ستاد مدیریت مبارزه با شیوع کرونا و به منظور رعایت حقوق شهروندان، طرح زوج و فرد در کلانشهر اصفهان تا پایان آبان ماه غیرفعال شده بود که با توجه به شرایط موجود همچنان این طرح تا اطلاع ثانوی لغو خواهد بود.وی با بیان اینکه پیش از این، اجرای طرح زوج و فرد خودروها تنها از ساعت ۱۷ تا ۲۲ فعال بود، تصریح کرد: اجرای طرح زوج و فرد در ساعت‌های صبح لغو شده بود تا مردم بهتر بتوانند به امور خود در هسته مرکزی شهر برسند، اما ساعت اجرای آن در بعدازظهر و شامگاه یعنی ۱۷ تا ۲۲ برای جلوگیری از ایجاد ترافیک سنگین و همچنین رعایت فاصله‌گذاری اجتماعی فعال شده بود که با اوج گیری شیوع ویروس کرونا به پیشنهاد کمیته حمل و نقل ستاد مدیریت مبارزه با کرونا اجرای این طرح همچنان لغو است.بنده خدا تأکید کرد: به محض اجرای مجدد طرح زوج و فرد خودروها از طریق شبکه‌های مجازی، صدا و سیما و رسانه‌ها اطلاع‌رسانی خواهد شد.

شرکت گاز استان اصفهان

تجدید آگهی مناقصه عمومی

(نوبت اول) – شماره مجوز ۱۳۹۹،۴۸۴۳

شرکت گاز استان اصفهان در نظر دارد مناقصه ای با موضوع و شرایط زیر برگزار نماید نماید :

موضوع مناقصه : انجام عملیات امداد ، نگهداری و تعمیرات تاسیسات گاز رسانی شامل خطوط تغذیه و توزیع ، ایستگاههای تقلیل فشار ، حفاظت از زنگ و انشعابات در سطح منطقه سه اصفهان ، سپاهان شهر و توابع

میزان تضمین : ۲/۲۳۹/۰۰۰/۰۰۰ ریال

کد فراخوان در پایگاه ملی مناقصات : ۲۸۰۹۶۹۳۹

نام و نشانی دستگاه مناقصه گزار : اصفهان ، خیابان چهار باغ بالا ، شرکت گاز استان اصفهان

مهلت اعلام آمادگی : حد اکثر تا تاریخ ۹۹/۰۹/۱۲

مناقصه گران می توانند جهت کسب اطلاعات بیشتر به پایگاه اطلاع رسانی الکترونیکی شرکت گازاستان اصفهان به آدرس www.nigc – isfahan.ir، www.iets.mporg.ir یا با شماره تلفن ۳۸۱۳۲ - ۰۳۱ داخلی ۲۵۷۴ تماس حاصل فرمایند

روابط عمومی شرکت گاز استان اصفهان

تعطیلی طولانی‌ترین بازار مسقف ایران

طرح جامع مدیریت هوشمند محدودیت‌های کرونایی آغاز شده و فعالیت مغازه‌های بازار تاریخی زنجان که با حدود ۶ کیلومتر فضا به عنوان طولانی‌ترین بازار مسقف ایران شناخته شده، به مدت دو هفته متوقف شده است.

خوراکی ها

خواص «خرمالو» را بشناسیم

یک متخصص تغذیه با اشاره به خواص میوه خرمالو گفت: این میوه نارنجی رنگ در کنار سایر خواص سرشار از بتاکارتن است که در تقویت سیستم ایمنی بدن نقش مهمی را ایفا می‌کند.

سید ضیاالدین مظهری، در خصوص خواص میوه خرمالو، افزود: خرمالو با رنگ نارنجی سرشار از بتاکارتن است که منبع بسیار خوبی به عنوان تقویت‌کننده سیستم ایمنی بدن و همچنین تقویت ریه‌ها است.

این متخصص تغذیه با اشاره به اینکه میوه خرمالو میل به شیرینی بدن را به اندازه بسیار خوبی تامین می‌کند، گفت: این میوه با شیرینی متناسبی که دارد میل به خوردن و دریافت شیرینی جات را برای بدن تأمین می‌کند و از این نظر مانع از مصرف خوراکی‌های مضر می‌شود بنابراین می‌تواند میان وعده بسیار مناسبی به خصوص برای کودکان باشد چراکه سبب ترشح سریع انسولین نمی‌شود و قند خون را در حد مناسبی نگه می‌دارد.

وی بیان کرد: میوه خرمالو سرشار از پتاسیم و منیزیم است که در سیستم تجزیه و هضم غذا نقش مهمی را ایفا می‌کند همچنین این میوه غنی از فیبر بوده و کالری کمی دارد به همین دلیل می‌تواند در کاهش وزن مؤثر باشد. به طور کلی توصیه می‌شود با توجه به خواستگاه طبیعی و آب و هوایی هر فصل به خصوص در فصل سرما تا حد متناسبی از میوه‌های آن فصل بهره‌مند بوده چرا که با مصرف میوه‌هایی مانند خرمالو که سبب تقویت سیستم ایمنی بدن می‌شود می‌توان به راحتی با بسیاری از بیماری‌ها مقابله کرد.

دستگیری باطری دزد محله نازی آباد

سرکلانتر هفتم پلیس پیشگیری تهران از دستگیری ۲ سارق حرفه‌ای باطری خودرو و اعتراف به ۲۴ فقره سرقت خبر داد.

سرهنگ دوستعلی جلیلیان اظهار داشت: ساعت ۲۰:۰۰ یکم آذر ماه واحد گشت کلانتری ۱۳۰ نازی آباد حین گشت زنی در محدوده کلانتری به رفتارهای راننده و سرنشین یک دستگاه خودروی سواری پراید ظنین شدند.

وی با اشاره به اینکه ماموران برای بررسی موضوع شماره پلاک انتظامی خودرو را استعلام کردند، افزود: در پاسخ استعلام انجام شده مشخص شد که خودرو سرقتی بوده و چند روز پیش در محدوده کلانتری نازی آباد سرقت شده است.

این مقام انتظامی عنوان کرد: بلافاصله ماموران کلانتری برای دستگیری متهمان وارد عمل شدند و موفق شدند پس از مدتی تعقیب و گریز خودروی متهمان را متوقف و راننده و سرنشین آن را دستگیر کنند. وی تصریح کرد: در بررسی‌های بیشتر از داخل خودروی متهمان سه دستگاه باطری سرقتی کشف و متهمان ۳۵ و ۳۱ ساله به سرقت خودروی سواری پراید و سرقت باطری‌ها در روز جاری با همکاری یکدیگر با خودروی سرقتی معترف شدند. سرکلانتر هفتم تهران با بیان اینکه متهمان به کلانتری انتقال یافتند و در رصدهای اطلاعاتی مشخص شد که هر دو سابقه‌دار می‌باشند، تصریح کرد: متهمان در بازجوئی‌های اولیه اظهار داشتند که سرقت‌ها را از خودروهای فاقد ایمنی و یا خودروهایی که ایمنی کمتری داشتند سرقت می‌کردند. سرهنگ جلیلیان افزود: هر دو متهم در کلانتری به ۲۴ فقره سرقت اعتراف و شناسایی جزئیات پرونده و کشف جرائم احتمالی کماکان ادامه دارد.

رئیس سازمان هواشناسی:

زمستان سردی در راه است

رئیس سازمان هواشناسی کشور گفت: نقشه‌های هواشناسی نشان می‌دهد که زمستان سردی پیش‌رو داریم. به گزارش خبرگزاری صداوسیما؛ خانم سحر تاجبخش گفت: در زمستان امسال چند بارش سنگین برف خواهیم دید و این وضع در کل کشور پیش‌بینی می‌شود. رئیس سازمان هواشناسی کشور در ادامه افزود: این بارش برف را به طور ویژه در مناطق و استان‌های مرتفع پیش‌بینی می‌کنیم و این وضع را نقشه‌های هواشناسی نیز اکنون نشان می‌دهد و چنانچه تغییراتی در آن رخ دهد، اعلام خواهد شد.

***بارش برف و باران در اکثر نقاط مختلف کشور**

مدیرکل پیش‌بینی و هشدار سریع سازمان هواشناسی با اشاره به فعالیت سامانه بارشی از ورود سامانه بارشی جدید به کشور از پنجشنبه (۶ آذر) خبر داد.

صادق ضیاییان ضمن اشاره به اینکه سامانه بارشی در استان‌های ساحلی خزر، خراسان شمالی، سیستان و بلوچستان، کرمان و هرمزگان باعث بارندگی و وزش باد خواهد شد، اظهار کرد: این سامانه بارشی در ارتفاعات البرز باعث بارش برف و در استان‌های جنوبی وقوع رعد و برق می‌شود. وی ادامه داد: همچنین امروز (۴ آذر) در استان‌های مازندران، گلستان، خراسان رضوی و خراسان شمالی بارش پراکنده و در کرمان، هرمزگان و سیستان و بلوچستان بارش باران، وقوع رعد و برق و وزش باد رخ خواهد داد. به گفته ضیاییان، دریای خزر و خلیج فارس طی امروز مواج پیش‌بینی می‌شود.

وی با اشاره به اینکه امروز و فردا (۴ و ۵ آذر) افزایش نسبی دما و وزش باد جنوبی در استان اردبیل و استان‌های ساحلی خزر پیش‌بینی می‌شود، خاطرنشان کرد: با ورود سامانه بارشی فعال دیگری به کشور، روزهای پنجشنبه و جمعه (۶ و ۷ آذر) در نیمه غربی کشور بارندگی، وزش باد شدید موقت، در ارتفاعات و نقاط سردسیر بارش برف و در استان‌های جنوبی رعد و برق رخ خواهد داد.

مدیرکل پیش‌بینی و هشدار سریع سازمان هواشناسی ادامه داد: شدت فعالیت این سامانه در استان‌های لرستان، خوزستان، چهارمحال و بختیاری، کهگیلویه و بویراحمد، کردستان، کرمانشاه، ایلام، شمال فارس و شمال خلیج فارس پیش‌بینی می‌شود. روزهای چهارشنبه تا جمعه (۵ تا ۷ آذر) نیز در شمال شرق کشور افزایش نسبی خواهیم داشت.

ضیاییان در پایان درباره وضعیت جوی تهران طی دو روز آینده اظهار کرد: آسمان تهران امروز (۴ آذر) قسمتی ابری تا نیمه ابری و در بعضی ساعات همراه با غبار محلی با حداقل دمای ۴ و حداکثر دمای ۹ درجه سانتیگراد و روز چهارشنبه (۵ آذر) کمی ابری تا نیمه ابری و در بعضی ساعات همراه با غبار محلی با حداقل دمای ۴ و حداکثر دمای ۱۱ درجه سانتیگراد پیش‌بینی می‌شود.

***برف و باران در جاده‌های ۱۰ استان کشور**

رئیس مرکز اطلاعات و کنترل ترافیک پلیس راهور ناجا از بارش برف و باران در جاده‌های ۱۰ استان کشور خبر داد. سرهنگ احمد شیرانی درباره وضعیت جوی جاده‌های کشور گفت: برابر گزارش‌های دریافتی از مراکز کنترل ترافیک پلیس راهور ناجا در سراسر کشور شاهد بارش برف در برخی از محورهای استان آذربایجان شرقی هستیم. همچنین در برخی از محورهای استان‌های اردبیل، البرز، تهران و مازندران نیز بارش برف و باران گزارش شده است.

به گفته وی در برخی از محورهای استان‌های قم، سمنان، گلستان، خراسان جنوبی و کرمان نیز بارش باران گزارش شده و از این رو لازم است که رانندگان حتما فاصله طولی مناسب و سرعت مطمئنه را در حین تردد رعایت کنند. رئیس مرکز اطلاعات و کنترل ترافیک پلیس راهور ناجا با بیان اینکه در محورهای چالوس، هراز، فیروزکوه و آزادراه تهران - شمال بارش برف و باران گزارش شده است، گفت: تردد در تمامی محورهای منتهی به شمال کشور به شکل روان درحال انجام است. شیرانی درباره وضعیت ترافیکی در دیگر جاده‌های کشور نیز گفت: گزارش‌ها حاکی از آن است که مشکل ترافیکی خاصی در جاده‌های کشور وجود ندارد و تردد خودروها به شکل روان درحال انجام است.

وی از انسداد محور فرعی رویان - وازک خبر داد و گفت: از ساعت ۸:۳۰ صبح به دلیل ریزش کوه در محدوده گلندرود، این محور مسدود شده است.

وی درباره دیگر محورهای مسدود نیز گفت: محورهای شمشک - دیزین، اولنگ - شاهرود، سی سخت - پادنا، گنجنامه - تویسرکان و سروآباد- پاوه نیز به دلیل شرایط فصلی و جوی تا اطلاع ثانوی مسدود است.

صدای شما

تلفن تماس ۹ - ۷۷۶۴۴۴۲۰ (داخلی۳۴)
همه روزه بجز پنجشنبه‌ها ازساعت۱۰/۳۰ تا ۱۲

***باقری از تهران:** بی‌تعارف عرض کرده باشم؛ مثل اینکه سررشته امور از دست مسئولان خارج شده و هیچ مدیریتی در زمینه کنترل قیمت‌ها وجود ندارد. میوه تقریباً زیر ۱۰ هزارتومان یافت نمی‌شود. قیمت مرغ به ۳۵ هزار تومان رسیده است. برنج، روغن، حبوبات و... بیداد می‌کند. قیمت شیر یک لیتری در یک ماه ۳ بار افزایش یافته و از ۶۶۰۰ به ۱۰ هزار تومان رسیده است! واقعاً مردم با این وضعیت چگونه گذران کنند؟ تا دیر نشده و اوضاع به یک انفجار اجتماعی نرسیده، فکری به حال مملکت بکنید.

نامه های شما

خوانندگان محترم لطفا نامه های خود را حداکثر در یک صفحه با خط خوانا با قید نام - نشانی و تلفن تماس ارسال نمایید

پیشوان PishVan.com

مصرف پروتئین رؤیا شده

با گرانی‌های کم‌سابقه که احدی هم برای رفع آن تلاش واقعی نمی‌کند، خوردن پروتئین به خصوص گوشت، مرغ و ماهی رؤیا شده است. البته لبنیات هم با روند قیمتی که در پیش گرفته بزودی از سفره قشر آسیب‌پذیر جامعه حذف می‌شود و بعد از کرونا مردمی خواهیم داشت که همگی دچار سوءتغذیه هستند و از فرط بیماری حتی اگر اوضاع درست شده باشد توان زیست درست و حسابی نداشته باشند.

اسماعیل حسینی - تهران

شرارت به دلیل معروف شدن

با تلاش ماموران پایگاه دهم پلیس امنیت عمومی ۲ شرور محله قزوین که برای معروف شدن شرارت می‌کردند، دستگیر شدند.

به گزارش گروه اجتماعی باشگاه خبرنگاران جوان، هفته پیش گزارشی در خصوص شرارت و ایجاد مزاحمت ۲ شرور در خیابان قزوین از طریق سامانه ۱۱۰ به ماموران پایگاه دهم پلیس امنیت عمومی تهران اعلام شد.

این گزارش حاکی از آن است، در تحقیقات میدانی هویت دو شرور شناسایی و تیمی از مأموران پایگاه دهم برای دستگیری متهمان وارد عمل شدند.

در گام بعدی از تحقیقات پلیسی، مخفیگاه متهمان در حوالی سه راه آذری شناسایی و تیمی از ماموران پایگاه دهم با هماهنگی‌های قضائی به مخفیگاه متهمان اعزام و موفق شدند در یک عملیات پلیسی هر دو متهم را در مخفیگاهشان دستگیر کنند.

در بخش دیگری این گزارش آمده است، متهمان علت شرارت را جلب توجه و معروف شدن در محل اعلام کردند.

در پایان این گزارش آمده است، متهمان پس از تشکیل پرونده برای سیر مراحل قضائی به دادسرا معرفی شدند.

آگهی دعوت

بدینوسیله از کلیه سهامداران و اعضا هیئت مدیره محترم شرکت کارآفرینان نسیم گیلان سهامی خاص به شماره ثبت ۱۹۸۲۹۳ به شناسه ملی ۱۰۱۰۲۴۰۱۱۶۸ دعوت به عمل می‌آید تا در مجمع عمومی عادی به طور فوق‌العاده ساعت ۹ صبح به تاریخ ۹۹/۰۹/۱۶ نسبت به انتخاب بازرس و تعیین اعضا و سمت هیئت مدیره و انتخاب صاحب امضا مجاز شرکت و تصویب ترازنامه و در مجمع عمومی فوق‌العاده در ساعت ۱۰ صبح و در تاریخ ۹۹/۰۹/۱۶ نسبت به تغییر محل قانونی شرکت در محل قانونی شرکت حضور بهم رسانید.

دستور جلسه:

۱ - تعیین اعضا و سمت هیئت مدیره ۲- انتخاب بازرس ۳- انتخاب صاحب امضا مجاز ۴- تغییر محل قانونی شرکت ۵- تصویب ترازنامه ۶- و هر تصمیم دیگری که در صلاحیت مجمع فوق‌الذکر باشد.

هیئت مدیره

آگهی تغییرات شرکت فرد ایمان آریا شرکت با مسئولیت محدود به شماره ثبت ۵۰۷۹۰۹ و شناسه ملی ۱۴۰۰۶۶۸۷۱۸۰

به استناد صورتجلسه مجمع عمومی فوق العاده مورخ ۱۳۹۹/۰۷/۲۹ تصمیمات ذیل اتخاذ شد : محل شرکت از آدرس تهران- فرمانیه-کوچه شهید محمد حاتم خانی-خیابان شهیدمحمدرضا پاشا ظهری-پلاک ۲۹-ساختمان کوه نور-طبقه سوم-واحد ۷ به کد پستی ۱۹۵۳۸۳۵۱۶۱ به آدرس تهران- فرمانیه-کوچه شهید محمد حاتم خانی-خیابان شهیدمحمدرضا پاشا ظهری-پلاک ۲۹-ساختمان کوه نور-طبقه سوم-واحد ۲ به کد پستی ۱۹۵۳۸۳۵۱۵۵ تغییر یافت و ماده مربوطه در اساسنامه به شرح فوق اصلاح می گردد.

سازمان ثبت اسنادواملاک کشور
اداره ثبت شرکت ها و موسسات غیرتجاری تهران (۱۰۵۰۵۳۱)

آگهی مزایده

به موجب پرونده اجرائی کلاسه ۹۹۰۰۱۲۶، مقدار ۹۰ سهم از ۳۸۴ سهم عرصه‌ی یکقطعه زمین مزروعی مشهور به چم‌دروزنه تحت پلاک ۲۱۶ فرعی از ۲- اصلی بخش ۷ بانه قطعه ۳ بمساحت ششدانگ ۲۰۱۴۰ مترمربع واقع در روستای سبدلو جنب اداره‌ی منابع آب شهرستان بانه نبش جاده‌ی روستای رشیدقلعه بنام آقای کریم رحمن‌زاده صادر شده است که طبق نظر کارشناس رسمی، مقدار ۹۰ سهم از ۳۸۴ سهم پلاک مرقوم به مبلغ ۳۸/۷۰۶/۵۶۲/۵۰۰ ریال ارزیابی شده است. ششدانگ پلاک فوق ۲۰۱۴۰ متر بوده که دارای اسناد مشاعی بنام مالکین مشاعی بوده که در محل به چند قسمت تقسیم شده است. پلاک فوق از ساعت ۹ الی ۱۲ روز دوشنبه مورخ ۱۳۹۹/۰۹/۲۴ در اداره ثبت اسناد و املاک شهرستان بانه واقع در بانه بلوار سقز جنب دادگستری از طریق مزایده به فروش می‌رسد. مزایده از مبلغ ۳۸/۷۰۶/۵۶۲/۵۰۰ ریال شروع و به بالاترین قیمت پیشنهادی نقداً فروخته می‌شود. ضمناً شرکت در مزایده منوط به پرداخت ۱۰ درصد از مبلغ پایه کارشناسی بحساب سپرده‌ی ثبت و حضور خریدار یا نماینده‌ی قانونی وی در جلسه‌ی مزایده است، برنده‌ی مزایده مکلف است مابه‌التفاوت مبلغ فروش را ظرف مدت ۵ روز از تاریخ مزایده بحساب صندوق ثبت تودیع نماید و در صورتی که ظرف مهلت مقرر مانده فروش را بحساب سپرده واریز ننماید مبلغ مذکور قابل استرداد نمی‌باشد و بحساب خزانه واریز خواهد شد در این صورت عملیات فروش از درجه‌ی اعتبار ساقط و مزایده تجدید می‌گردد. لازم به ذکر است پرداخت بدهی‌های مربوط به آب، برق، گاز اعم از حق انشعاب و یا حق اشتراک و مصرف در صورتی که مورد مزایده دارای آنها باشد و نیز بدهی‌های مالیاتی و عوارض شهرداری و غیره تا تاریخ مزایده اعم از اینکه رقم قطعی آن معلوم شده یا نشده باشد به عهده برنده مزایده است و نیز در صورت وجود مازاد، وجوه پرداختی بابت هزینه‌های فوق از محل مازاد به برنده مزایده مسترد خواهد شد و نیم‌عشر و حق مزایده نقداً وصول می‌گردد ضمناً چنانچه روز مزایده تعطیل رسمی گردد، مزایده روز اداری بعد از تعطیلی در همان ساعت و مکان مقرر برگزار خواهد شد.

مضافاً بدهی‌های مقرر به ادارات خدمات‌رسان و ذیربط و همچنین تعریض احتمالی و... متوجه برنده‌ی مزایده می‌باشد. م الف ۱۰۵

اداره ثبت اسناد و املاک شهرستان بانه

شرکت گاز استان آذربایجان شرقی

آگهی فراخوان مناقصه نوبت اول
شماره : ۵۳-۹۹ مجوز شماره : ۱۳۹۹.۴۸۶۲

شرکت گاز استان آذربایجان شرقی در نظر دارد پروژه اجرای شبکه تغذیه و توزیع ، و ساخت و نصب علمکهای (فولادی و پلی اتیلنی) حفره های خالی شهرستان اهر و هوراند را از طریق سامانه تدارکات الکترونیکی دولت به آدرس www.setadiran.ir برگزار و به پیمانکار ذیصلاح واگذار نماید.

بدین منظور از کلیه شرکتها و پیمانکاران ذیصلاح دارای حداقل پایه ۵ تاسیسات و تجهیزات یا پایه ۵ نفت و گاز از سازمان مدیریت و برنامه ریزی کشور و گواهینامه تایید صلاحیت ایمنی پیمانکاران از وزارت تعاون ، کار و رفاه اجتماعی و با توانایی تهیه تضمین شرکت در فرایند ارجاع کار طبق آیین نامه تضمین معاملات دولتی به مبلغ ۶۰۰/۰۰۰/۰۰۰ (ششصد میلیون ریال) دعوت می نماید ، حداکثر تا ۱۰ روز پس از انتشار نوبت دوم این آگهی ، اعلام آمادگی خود را و فرم های تکمیل شده ارزیابی ، تصویر مدارک مذکور و مستندات مندرج در فرم ارزیابی را از طریق سامانه تدارکات الکترونیکی دولت ارسال نمایند.

ضمنا در اسناد مناقصه توزیعی ، تاریخ تحویل پاکات و گشایش پیشنهادات قید گردیده است. مناقصه گران باید در سامانه تدارکات الکترونیکی دولت ثبت نام و گواهی امضای الکترونیکی را دریافت نمایند.

تلفن ۳۴۴۹۶۲۷۴ و ۳۴۴۴۸۰۹۵-۰۴۱
دورنگار: ۳۴۴۴۷۰۸۹-۰۴۱
روابط عمومی شرکت گاز استان آذربایجان شرقی

آگهی تسلیم سند مالکیت

برابر سند انتقال اجرایی ۴۷۰۷۹- ۹۹/۰۷/۲۹ دفتر ۵۴ بانه مقدار ۷۵۹۶/ سهم از ششدانگ پلاک ۶۴۱ فرعی از ۴- اصلی واقع در شهر کانی‌سور قطعه ۶ دهستان دشت‌تال به محمدعلی علی‌پوری قوریچائی انتقال اجرایی شده است لذا مقتضی است ظرف مهلت ۱۰ روز از تاریخ انتشار آگهی، اصل اسناد مالکیت اولیه را جهت ابطال به این اداره اعاده، عدم ارایه مانع از صدور سند مالکیت بنام منتقل‌الیه نخواهد بود.
م الف ۱۰۶

رئیس ثبت اسناد و املاک شهرستان بانه
کیوان محمودی

آگهی مزایده اموال غیرمنقول (اسناد رهنی)

به موجب پرونده اجرائی کلاسه ۹۸۰۰۳۱۷ اجرای ثبت اسناد و املاک شهرستان کوهدشت تمامت یک شعیر مشاع از دو شعیر از باقیمانده ۴ شعیر از ۹۶ شعیر ششدانگ تحت پلاک ۲۱ اصلی (بیست و یک اصلی) قریه هاشم‌بگ املاک بنام قمرناز گراوند ثبت و سند مالکیت و صادر گردید طبق نظر کارشناس رسمی به مبلغ ۱/۹۰۰/۰۰۰/۰۰۰ ریال (یک میلیارد و نهصد میلیون ریال) ارزیابی شده که پلاک فوق میزان باغ فعال ۰/۹ هکتار می‌باشد و پلاک فوق از ساعت ۹ الی ۱۲ روز یکشنبه مورخ ۱۳۹۹/۰۹/۲۳ (بیست و سوم آذرماه یکهزار و سیصد و نود و نه) در اداره ثبت اسناد و املاک شهرستان کوهدشت واقع در مجتمع اداری شهرستان کوهدشت از طریق مزایده به فروش می‌رسد. مزایده از مبلغ ۱/۹۰۰/۰۰۰/۰۰۰ ریال شروع و به بالاترین قیمت پیشنهادی نقداً فروخته می‌شود. لازم به ذکر است پرداخت بدهی‌های مربوط به آب، برق، گاز اعم از حق انشعاب و یا حق اشتراک و مصرف در صورتی که مورد مزایده دارای آنها باشد و نیز بدهی‌های مالیاتی و عوارض شهرداری و غیره تا تاریخ مزایده اعم از اینکه رقم قطعی آن معلوم شده یا نشده باشد به عهده برنده مزایده است و نیز در صورت وجود مازاد، وجوه پرداختی بابت هزینه‌های فوق از محل مازاد به برنده مزایده مسترد خواهد شد و نیم‌عشر و حق مزایده نقداً وصول می‌گردد ضمناً چنانچه روز مزایده تعطیل رسمی گردد، مزایده روز اداری بعد از تعطیلی در همان ساعت و مکان مقرر برگزار خواهد شد. م الف ۷۰۹

رئیس ثبت اسناد و املاک کوهدشت ــ فرشاد کونانی

آگهی تغییرات شرکت بنیان پی سنه شرکت سهامی خاص به شماره ثبت ۷۷۰۱ و شناسه ملی ۱۰۶۱۰۱۰۹۵۹۰

به استناد صورتجلسه هیئت مدیره مورخ ۱۳۹۹/۰۷/۰۵ تصمیمات ذیل اتخاذ شد : - آقای نعمان حسینی به سمت مدیر عامل وریس هیات مدیره با کد ملی ۳۸۳۹۷۸۵۸۲۰ -آقای رشاد حسینی به سمت نایب رییس هیات مدیره با کد ملی ۳۷۳۲۱۷۱۰۹۴ - آقای ایرج عثمانی به سمت عضو هیات مدیره با کد ملی ۳۷۳۲۳۵۶۸۳۳ - کلیه اسناد واوراق بهادار وتعهد آور شرکت به امضاء آقای نعمان حسینی همراه با مهر شرکت دارای اعتبار میباشد.

اداره کل ثبت اسناد و املاک استان کردستان
اداره ثبت شرکت ها و موسسات غیرتجاری سنندج (۱۰۵۰۶۲۲)

آگهی تغییرات شرکت مهد دانه تاک ایرانیان شرکت با مسئولیت محدود به شماره ثبت ۲۷۲۹ و شناسه ملی ۱۴۰۰۷۴۲۳۴۱۲

به استناد صورتجلسه مجمع عمومی فوق العاده مورخ ۱۳۹۹/۰۸/۱۷ تصمیمات ذیل اتخاذ شد : ۱ - محل شرکت به آدرس ملایرخیابان شهید مصطفی خمینی کوچه بانک صادرات پلاک ۴۵کد پستی ۶۵۷۱۴۱۱۳۵۲تغییر یافت و ماده۳ اساسنامه بشرح فوق اصلاح گردید.

اداره کل ثبت اسناد و املاک استان همدان
مرجع ثبت شرکت ها و موسسات غیرتجاری ملایر (۱۰۵۰۸۵۲)

آگهی مزایده اموال منقول (اتومبیل)

له: فاطمه محمدنبی علیه: میلاد جمالی به موجب پرونده اجرائی کلاسه ۹۸۰۰۱۲۹

۱/یک دستگاه اتومبیل پراید به شماره انتظامی ایران۵۷-۸۱۹د۴۶ مدل ۱۳۸۳ رنگ یشمی متالیک با مشخصات وضعیت موتور در حد مدل اتاق در حد مدل بدنه احتیاج به بازسازی دارد قابلیت شماره‌گذاری دارد بیمه‌نامه ثالث رویت نشد لاستیک‌ها در حد ۳۰٪ صندلی‌ها شیشه و چراغ سالم کارکرد کیلومتر رویت نشد سوئیچ نبود شماره موتور و شاسی مشاهده نشد اطاق احتیاج به رنگ‌آمیزی دارد به مبلغ ۱۳۰/۰۰۰/۰۰۰ ریال متعلق به آقای میلاد جمالی فرزند احمد به ش‌ش ۶۹۸ و کدملی ۰۵۶۹۹۳۸۰۶۶ از ساعت ۹ الی ۱۲ شنبه مورخ ۹۹/۰۹/۲۲ در اداره ثبت اسناد و املاک محلات واقع در شهرستان محلات از طریق مزایده به فروش می‌رسد. مزایده از مبلغ ۱۳۰/۰۰۰/۰۰۰ ریال شروع و به بالاترین قیمت پیشنهادی نقداً فروخته می‌شد و کلیه هزینه‌های قانونی به عهده برنده مزایده است و نیم‌عشر و حق مزایده نقداً وصول خواهد شد. ضمناً چنانچه روز مزایده تعطیل رسمی اعلام گردد، مزایده روز اداری بعد از تعطیلی در همان ساعت و مکان مقرر برگزار خواهد شد.

تاریخ انتشار: ۹۹/۰۹/۰۴

رئیس اداره ثبت اسناد و املاک محلات - علی صالحی

آگهی موضوع ماده ۳ قانون و ماده ۱۳ آئین‌نامه قانون تعیین تکلیف وضعیت ثبتی و اراضی و ساختمانهای فاقد سند رسمی

قطعه یک ایلام

برابر رای شماره ۱۳۹۹۶۰۳۱۵۰۰۱۰۰۲۵۲۰ مورخ ۱۳۹۹/۰۷/۲۳ هیأت اول/ هیأت دوم موضوع قانون تعیین تکلیف وضعیت ثبتی اراضی و ساختمانهای فاقد سند رسمی مستقر در واحد ثبتی تصرفات مالکانه بلامعارض متقاضی خانم زکیه مرادی، فرزند محمد، به کد ملی ۴۵۰۰۵۴۲۱۵۹ (ششدانگ) یک باب ساختمان، به مساحت ۱۹۶/۶۲ مترمربع، پلاک شماره ۷۱۸ فرعی از ۱۲۵۲ اصلی، واقع در ایلام - خ توحید - پشت منازل آب و فاضلاب، خریداری شده از لیلا تفرجی یگانه و منتسب به مالکیت صالح کمریان.

لذا به منظور اطلاع عموم مراتب در دو نوبت به فاصله ۱۵ روز آگهی می‌شود در صورتیکه اشخاص نسبت به صدور سند مالکیت متقاضی اعتراضی داشته باشند می‌توانند ظرف مدت دو ماه و در مورد آگهی‌های اصلاحی ظرف مدت یک ماه از تاریخ انتشار اولین آگهی، اعتراض خود را به این اداره تسلیم و پس از اخذ رسید، ظرف مدت یک ماه از تاریخ تسلیم اعتراض، دادخواست خود را به مراجع قضایی تقدیم نمایند، بدیهی است در صورت انقضای مدت مذکور و عدم وصول اعتراض طبق مقررات سند مالکیت صادر خواهد شد.

تاریخ انتشار نوبت اول: ۹۹/۰۹/۰۴
تاریخ انتشار نوبت دوم: ۹۹/۰۹/۱۹

صفری ــ رئیس اداره ثبت اسناد و املاک شهرستان ایلام

رونوشت آگهی حصر وراثت

آقای علی‌محمد لطفی فرزند صیدمحمد بشناسنامه شماره ۱۱۲۷ باستناد شهادتنامه و گواهی فوت و رونوشت شناسنامه ورثه، درخواستی بشماره ۹۱۷/۲/۹۹ تقدیم این شورا نموده چنین اشعار داشته است که شادروان صیدمحمد لطفی فرزند پیرولی بشناسنامه شماره ۳۰۶ در تاریخ ۱۳۷۵/۱۰/۰۹ درگذشته و ورثه وی در هنگام درگذشت عبارتند از:

۱- علی‌محمد لطفی فرزند صیدمحمد بشناسنامه شماره ۱۱۲۷ نسبت با متوفی: فرزند
۲- علیمراد لطفی فرزند صیدمحمد بشناسنامه شماره ۱۱۲۸ نسبت با متوفی: فرزند
۳- زینب لطفی فرزند صیدمحمد بشناسنامه شماره ۸۵۲ نسبت با متوفی: فرزند
۴- بیخوش لطفی فرزند صیدمحمد بشناسنامه شماره ۵۹ نسبت با متوفی: فرزند
۵- نیم‌طلا لطفی فرزند صیدمحمد بشناسنامه شماره ۷۵۵ نسبت با متوفی: فرزند
۶- محمد لطفی فرزند صیدمحمد بشناسنامه شماره ۱۰۰۶ نسبت با متوفی: فرزند
۷- مریم لطفی فرزند صیدمحمد بشناسنامه شماره ۶۱۶۰۰۱۸۹۹۱ نسبت با متوفی: فرزند
۸- کافیه لطفی فرزند صیدمحمد بشناسنامه شماره ۱۰۱۶ نسبت با متوفی: فرزند
۹- کوکب خانم چولکی فرزند علی‌خان بشناسنامه شماره ۳۱ نسبت با متوفی: زوجه

اینک با انجام تشریفات مقدماتی درخواست مزبور را در یک نوبت آگهی می‌نماید. تا هرکس اعتراضی دارد و یا وصیت‌نامه از متوفی نزد او باشد. از تاریخ نشر آگهی ظرف یک ماه به شورا تقدیم دارد و الا گواهی صادر خواهد شد.

رئیس شعبه دوم حقوقی شورای حل اختلاف ایوان غرب - محمدعلی خسروی

آگهی فقدان سند مالکیت

نظر باینکه سند مالکیت ششدانگ یک باب خانه به شماره پلاک ۱۱۴۶۶ فرعی مفروز از ۷۳۷ از ۱۲۰ اصلی واقع در گرمی بخش ۲۰ اردبیل بشرح شماره دفتر الکترونیکی ۱۳۹۸۲۰۳۰۳۰۰۴۰۰۰۴۵۶ و بشماره سریال ۵۸۹۰۹۷ سری ج سال ۹۷ به مساحت ۲۵۸/۵ مترمربع بنام آقای خدامعلی علی‌نژاد فرزند عباسعلی ثبت، صادر و تسلیم گردیده و بموجب سند رهنی بشماره ۸۴۹۳۴ مورخه ۷۹/۲/۱۳ در رهن بانک رفاه قرار گرفته و همچنین بموجب دستور ۸۵/۹۸ ن ز مورخه ۹۸/۱۰/۱۲ دادستان محترم شهرستان گرمی در قبال مبلغ ۵۵۰/۰۰۰/۰۰۰ ریال بازداشت گردیده است و مالک فوق برابر درخواست وارده به شماره ۸۶۴۸-۱۳۹۹ مورخه ۹۹/۸/۲۵ بانضمام دو برگ استشهاد محلی اعلام نموده که سند مالکیت مزبور بنا بدلیل اسباب‌کشی و جابجایی مفقود گردیده، لذا مراتب در اجرای تبصره یک ماده ۱۲۰ آئین‌نامه قانون ثبت اسناد و املاک آگهی می‌گردد. که هرکس مدعی وجود سند مالکیت در پیش خود می‌باشد و یا معامله‌ای اعم از قطعی، رهنی و غیره انجام داده است ظرف مدت ده روز پس از انتشار آگهی به اداره ثبت گرمی تحویل نمایند در غیر اینصورت اداره ثبت گرمی پس از انقضای مهلت مقرر در آگهی و در صورت عدم وصول اعتراض نسبت به صدور سند مالکیت المثنی برابر مقررات اقدام خواهد نمود. م الف ۹۵۶

سعید نیکخو ــ مدیر واحد ثبتی حوزه ثبت ملک گرمی

آگهی موضوع ماده ۳ قانون و ماده ۱۳ آئین‌نامه قانون تعیین تکلیف وضعیت ثبتی و اراضی و ساختمانهای فاقد سند رسمی

برابر رای شماره ۱۳۹۹۶۰۳۰۵۰۰۵۰۰۰۳۳۱ هیات اول موضوع قانون تعیین تکلیف وضعیت ثبتی اراضی و ساختمانهای فاقد سند رسمی مستقر در واحد ثبتی حوزه ثبت ملک محلات تصرفات مالکانه بلامعارض متقاضی آقای عبدالرضا اسفندیاری فرزند مصطفی بشماره شناسنامه ۲۸۲۷ کدملی ۰۵۶۹۹۵۹۲۵۱ صادره از محلات نسبت به ۷۲۲۴/۴۵ سهم مشاع از مجموع ۱۱۲۴۱۸ سهم ششدانگ پلاک ۴۱۴۲/۲۰۰ اصلی به مساحت ۷۲۲۴/۴۵ مترمربع واقع در محلات محرز گردیده است. لذا به منظور اطلاع عموم مراتب در دو نوبت به فاصله ۱۵ روز آگهی می‌شود در صورتی که اشخاص نسبت به صدور سند مالکیت متقاضی اعتراضی داشته باشند می‌توانند از تاریخ انتشار اولین آگهی به مدت دو ماه اعتراض خود را به این اداره تسلیم و پس از اخذ رسید، ظرف مدت یک ماه از تاریخ تسلیم اعتراض، دادخواست خود را به مراجع قضایی تقدیم نمایند. بدیهی است در صورت انقضای مدت مذکور و عدم وصول اعتراض طبق مقررات سند مالکیت صادر خواهد شد. تاریخ انتشار نوبت اول: ۹۹/۰۹/۰۴ تاریخ انتشار نوبت دوم: ۹۹/۰۹/۲۲

علی صالحی ــ رئیس ثبت اسناد و املاک محلات

یک نماینده مجلس:

دریافت مالیات از تراکنش‌های بانکی برای طرح معیشتی عملیاتی نیست

عضو کمیسیون برنامه و بودجه مجلس دریافت مالیات از تراکنش‌های بانکی برای تامین منابع مالی طرح معیشتی را غیر قابل انجام دانست.

جعفر قادری در گفتگو با ایبنا، با بیان اینکه وصول مالیات از تراکنش‌های بانکی برای تامین منابع مالی طرح معیشتی عملیاتی نیست، گفت: این پیشنهاد باعث می‌شود مردم دو بار مالیات پرداخت کنند.

نماینده مردم شیراز در مجلس شورای اسلامی با تأکید بر اینکه هر اقدامی که حضور مردم در شبکه بانکی را کاهش دهد مورد تأیید بوده و باید حمایت شود، افزود: با پیشنهاد مذکور مردم ترجیح می‌دهند اقدامات بانکی خود را با حضور در شعبه انجام دهند که این مغایر بانکداری الکترونیک بوده و در شرایط فعلی به صلاح نیست.

وی با بیان اینکه باید تراکنش‌های بانکی که در بستر اینترنت انجام می‌شود رایگان باشد تا مردم به سمت استفاده از فناوری‌های الکترونیک در بخش بانکی حرکت کنند، تصریح کرد: باید این نوع مالیات‌ها در مسیر مراجعه حضوری افراد به شعب وضع شود. این نماینده مردم در مجلس یازدهم با تأکید بر اینکه باید زمینه توسعه بانکداری الکترونیک هر چه بیشتر فراهم شود، گفت: بانک مرکزی باید مشوق‌های را برای مردم در مسیر جلوگیری از خروج منابع از شبکه بانکی در نظر بگیرد. قادری افزود: هر اقدامی در مسیر تغییر در شیوه بانکداری باید منوط به این مهم باشد که بانکداری الکترونیک همپای دیگر کشورها در ایران نیز توسعه یابد. عضو کمیسیون برنامه، بودجه و محاسبات مجلس شورای اسلامی یادآور شد: اخذ مالیات از تراکنش‌های بانکی طبق پیشنهاد مذکور به صلاح نبوده و پیگیری نیز نمی‌شود.

رتبه ایران از نظر وضعیت آزادی اقتصادی

ایران در رتبه بندی موسسه فراسر از لحاظ شاخص آزادی اقتصادی نسبت به سال قبل پنج رتبه عقب رفت.

به گزارش ایسنا، شاخص آزادی اقتصادی که از سال ۱۹۹۶ میلادی توسط موسسه فراسر منتشر می‌شود بر تأثیر باز بودن فضای اقتصادی کشورها بر جذب سرمایه‌گذاری، رشد اقتصادی، سطح درآمد سرانه و خط فقر متمرکز است. امسال مانند سال گذشته ۱۶۲ کشور در این رده بندی لحاظ شده‌اند و اطلاعات اقتصادی در بازه زمانی ۲۰۰۰ تا ۲۰۱۸ مورد مطالعه قرار گرفته‌اند.

این شاخص براساس پنج زیرمجموعه اندازه دولت (مخارج دولتی، نرخ مالیات، سهم دولت از اقتصاد)، نظام قضائی و حقوق مالکیت، نرخ تورم و قدرت پس‌انداز، تجارت بین الملل و قوانین تجاری در طی ۱۶ سال، کشورها را رتبه‌بندی کرده است.

مانند سال‌های گذشته، هنگ کنگ و سنگاپور رتبه‌های اول و دوم را از آن خود کرده‌اند. نیوزلند، سوئیس، استرالیا، آمریکا، موریشس، گرجستان، کانادا، ایرلند و دانمارک در رده‌های سوم تا یازدهم جای گرفته‌اند. شاخص اقتصادی عددی از ۱ تا ۱۰ بوده و هنگ کنگ با عدد ۸.۹۴، بیشترین نمره را کسب کرده است.

ونزوئلا با نمره ۲.۸۸، بسته‌ترین اقتصاد جهان است و پس از این کشور، سودان، لیبی، آنگولا، ایران، الجزایر، کنگو، زیمباوه، جمهوری آفریقای مرکزی و مصر در جمع ۱۰ کشور با بسته‌ترین نظام‌های اقتصادی قرار دارند.

گرجستان با ایستادن در رتبه هشت جهان بهترین وضعیت از نظر آزادی اقتصادی را در بین همسایگان ایران داشته است. ارمنستان در رده هجدهم، بحرین هفتاد، امارات هفتاد و چهارم، روسیه هشتاد و نهم، ترکیه نود و نهم، آذربایجان صد و دوازدهم و عربستان صد و پانزدهم ایستاده‌اند.

در این رتبه بندی انگلیس در رده سیزدهم، ژاپن بیستم، آلمان بیست و یکم، کره سی و هفتم، فرانسه پنجاه و هشتم، هند صد و پنجم و چین صد و بیست و پنجم قرار گرفته‌اند.

متوسط درآمد سرانه کشورهای بالای جدول ۴۰ هزار و ۳۷۶ دلار در سال و برای کشورهای فقیر ۱۰ هزار و ۶۶۰ دلار در سال است. هم چنین متوسط امید به زندگی کشورهای برتر ۷۹.۵ سال و برای کشورهای انتهای جدول ۶۴.۴ سال است.

شاخص‌های بورس	
شاخص کل	۱۳۷۵۵۳۰,۳
شاخص صنعت	۱۲۰۸۸۱۳,۶
حجم معاملات	۱۱,۷۳۱ میلیون سهم
ارزش معاملات	۱۱۷,۵۰۵,۶۸۷ میلیون ریال
تعداد معاملات	۱,۴۵۵,۴۴۹
ارزش بازار	۵۳,۰۱۶,۳۴۱ میلیارد ریال

قیمت سکه، طلا و ارز (ریال)	
یک گرم طلا	۱۱,۲۸۲,۰۰۰
سکه امامی	۱۱۹,۵۰۰,۰۰۰
سکه بهار آزادی	۱۱۵,۴۴۰,۰۰۰
نیم سکه	۶۲,۴۰۰,۰۰۰
ربع سکه	۴۲,۹۳۰,۰۰۰
سکه گرمی	۲۴,۹۹۰,۰۰۰
دلار	۲۵۵,۵۲۰
یورو	۳۰۳,۵۲۰
پوند	۳۴۸,۳۳۰

گزارش روزنامه جمهوری اسلامی از رشد چند مرحله‌ای قیمت اقلام خوراکی

افزایش نجومی قیمت‌ها و جیب‌های خالی مردم

مشاهده قیمت‌های نجومی آن دسته از اقلام مصرفی که مردم بطور روزمره آنها را خرید می‌کنند با گفته‌های مسئولان مبنی بر اینکه در شرایط سخت اقتصادی از معیشت مردم غافل نیستیم اصلا نمی‌خواند.

معلوم نیست مسئولان آیا عمدا چشم بر این گرانی‌ها بسته‌اند یا هنوز این قیمت‌ها بر آنها فشار وارد نکرده و هنوز خود آنها توان خرید اقلام مصرفی با این قیمت‌ها را دارند که تا به حال فکری نکرده اند؟

شرایط معیشت بگونه‌ای شده است که دست بسیاری از مردم به میوه‌های فصلی نمی‌رسد، خرید مواد پروتئینی و لبنی یا حذف شده یا به حداقل مقدار ممکن رسیده است و جالب اینکه قیمت‌ها هم سر سازگاری با مردم را ندارند و ثباتی در کار نیست.

فروشندگان گوشت و مرغ می‌گویند: این روزها اغلب مشتریان فقط از ابتدا تا دهم هرماه برای خرید گوشت به قصابی‌ها مراجعه می‌کنند و در ۲۰ روز باقیمانده هر ماه به دلیل بالا بودن قیمت‌ها و کاهش قدرت خرید مشتریان، بازاری سوت و کور را شاهد هستیم.

گزارش مرکز پژوهش‌های مجلس که مبتنی بر داده‌های تورمی مرکز آمار ایران تهیه شده، نشان دهنده کاهش شدید مصرف کالاهای اساسی در حوزه سبد خوراکی‌هاست.

این گزارش نشان می‌دهد که حتی در طبقه متوسط (دهک سوم درآمدی) مصرف گوشت قرمز در سال ۹۸ به نسبت سال ۹۵، بیش از ۳۰ درصد کاهش یافته است! براساس این گزارش، در سال ۹۸ به نسبت سال ۹۵، بطور متوسط مصرف گوشت گوساله ۲۰ درصد و گوشت گوسفندی ۲۹ درصد کم شده است.

ازسوی دیگر جدیدترین آمار منتشر شده توسط وزارت صنعت، معدن و تجارت نشان می‌دهد که از بین انواع برنج، گوشت و شکر که وضعیت قیمت آن‌ها در مهرماه امسال منتشر شده، قیمت تمام کالاها به جز گوشت گوساله بین چهار تا ۱۱۲ درصد نسبت به مهر سال قبل افزایش داشته است.

براساس این آمار بیشترین افزایش قیمت در مهر امسال مربوط به برنج پاکستانی باسماتی درجه یک بوده که قیمت آن با ۱۱۲,۴ درصد افزایش از ۱۱ هزار تومان در مهر سال قبل به ۲۳ هزار و ۴۰۰ تومان در ماه مشابه سال جاری رسیده است. البته قیمت‌های برنج‌های تایلندی، طارم اعلا و داخلی هاشمی درجه یک در این مدت به ترتیب ۷۱,۴، ۲۸,۴ و ۲۷,۷ درصد افزایش داشته و در مهر امسال

به حدود ۱۲ هزار و ۷۰۰ تومان، ۲۹ هزار و ۳۰۰ تومان و ۲۸ هزار و ۷۰۰ تومان رسیده‌اند. قیمت شکر سفید و شکر بسته ۹۰۰ گرمی نیز در مهر امسال به ترتیب ۵۸,۱ و ۵۳,۶ درصد نسبت به ماه مشابه سال قبل افزایش یافته، بطوری که قیمت هر کیلوگرم شکر سفید و هر بسته ۹۰۰ گرمی شکر در مهر امسال به حدود ۸۲۰۰ و ۸۳۰۰ تومان رسیده است.

در کنار این رشد بی‌رویه قیمت‌ها مسئولان سازمان حمایت از تولیدکنندگان و مصرف کنندگان صرفا با درخواست تولیدکنندگان مبنی بر افزایش قیمت‌ها به علت رشد قیمت نهاده‌ها و مواد اولیه موافقت می‌کنند؛ آن هم نه یک بار بلکه در چند مرحله!

مشاهده اخبار رسانه‌ها در روزهای اخیر در حوزه تجارت و بازرگانی حاکی است با وجود افزایش قیمت مرغ، روغن خوراکی و لبنیات در ابتدای سال، دوباره تولیدکنندگان این کالاها درخواست افزایش قیمت کرده‌اند و مسئولان ستاد تنظیم بازار و وزارت صمت هم زیر این تقاضاها را امضا و برای ابلاغ انشا می‌کنند.

پیش از این ستاد تنظیم بازار قیمت هر کیلوگرم مرغ را ۲۰ هزار و ۴۰۰ تومان تصویب کرده بود اما آن چه در ویترین مغازه‌های فروش مواد پروتئینی مشاهده می‌شود قیمت ۳۱ تا ۳۶ هزار تومان است که فاصله ۱۰ تا ۱۵ هزار تومانی را با قیمت مصوب نشان می‌دهد.

معاون امور بازرگانی و توسعه تجارت سازمان صنعت، معدن و تجارت اعلام کرده بود که کارگروه تنظیم بازار استان تهران قیمت هر کیلوگرم مرغ را ۲۰ هزار و ۴۰۰ تومان تصویب کرده و عرضه نهاده‌های دامی به تولیدکنندگان و دامداران نیز در قبال تحویل محصولات در شبکه‌های تعریف‌شده و با نظارت بازرسان وزارت صمت انجام می‌شود، اما اکنون تولیدکنندگان مرغ می‌گویند نهاده دولتی دریافت نمی‌کنند، بنابراین نرخ مصوب دولتی هم معنی ندارد. دولت اگر آماده است ضرر و زیان تولیدکنندگان را بپردازد، ما هم حاضریم به نرخ مصوب بفروشیم. ازسوی دیگر قیمت محصولات لبنی طی همین چند روز اخیر تا ۴۰ درصد در برخی اقلام که شامل قیمت‌گذاری هستند افزایش داشته درحالی که تولیدکنندگان اوایل امسال محصولاتشان را گران کرده بودند. روغن خوراکی هم که همین اواخر در سطح شهر و در فروشگاه‌ها نایاب شده یا خرید آن منوط به خرید کالای دیگر بود بالاخره با رشد ۱۳ درصدی قیمت حالا به وفور در دست مصرف کنندگان است!

مردم در این شرایط بغرنج اقتصادی این پرسش را دارند که چرا باید با درخواست تولیدکنندگان انحصارگرا برای افزایش قیمت‌ها موافقت شود؟ اگر رشد نرخ ارز و جهش قیمت مواد اولیه هزینه‌های تولید را بالا برده است چرا مثل همیشه توان این رشد قیمت‌ها از جیب مردم پرداخت می‌شود؟

مگر در طی سال حقوق اقشار کارگر، کارمند و بازنشستگان چند بار در سال افزایش می‌یابد که حقوق آنها تکافوی این هزینه‌ها را بدهد؟

رشد قیمت‌ها در این شرایط بگونه‌ای است که افزایش نرخ دستمزدها در ابتدای سال با توجه به نرخ تورم سال قبل هیچ تأثیری در رشد قیمت‌های سال جدید نداشته و بسیاری از مردم مستاصل شده‌اند. شعار جهش تولید یا انتظار رشد جمعیت و نرخ ازدواج با این هزینه‌ها تحقق نمی‌یابد. مسئولان باید همسو با مردم بیندیشند، اما متأسفانه آنچه در فکر مردم است در سر مسئولان نیست و مردم از این اوضاع گرانی‌ها به تنگ آمده‌اند.

معافیت ماهانه مالیات حقوق در سال آینده ۴ میلیون تومان شد

براساس جزئیات پیش نویس لایحه بودجه سال آینده، سقف معافیت مالیات حقوق کارکنان دولتی و خصوصی، بطور سالانه ۴۸ میلیون تومان در نظر گرفته شد.

طبق جزئیات پیش نویس لایحه بودجه سال ۱۴۰۰، سقف معافیت مالیاتی حقوق کارکنان دولتی و غیردولتی برای سال ۴۸ میلیون تومان و ماهانه تا ۴ میلیون تومان خواهد بود.

براساس جزء ۵ تبصره ۱۲ لایحه بودجه سال ۱۴۰۰ سقف معافیت مالیاتی موضوع ماده ۸۴ قانون مالیات‌های مستقیم در سال ۱۴۰۰ سالانه مبلغ چهارصد و هشتاد میلیون ۴۸۰,۰۰۰,۰۰۰ ریال تعیین می‌شود. نرخ مالیات بر درآمد حقوق کارکنان دولتی و غیردولتی اعم از حقوق و مزایای فوق العاده، موضوع ماده ۸۵ قانون مالیات‌های مستقیم به صورت مازاد بر مبلغ مذکور تا یک و نیم برابر آن مشمول مالیات سالانه ده درصد و نسبت به مازاد یک و نیم برابر تا دو و نیم برابر آن مشمول مالیات سالانه پانزده درصد و نسبت به مازاد دو و نیم برابر تا چهار برابر آن مشمول مالیات سالانه بیست درصد و نسبت به مازاد چهار برای مشمول مالیات بیست و پنج درصد ۲۵ اصلاح می‌گردد.

تبصره‌های ۱ و ۲ قانون اصلاح ماده ۱۲ قانون مالیات‌های مستقیم مصوب ۱۳۹۶/۴/۲۷ به قوت خود باقی است.

میزان معافیت مالیات سالانه مستغلات اشخاص فاقد درآمد موضوع ماده ۵۷ قانون مالیات‌های مستقیم و مالیات بر درآمد مشاغل موضوع ماده ۱۰۱ قانون مالیات‌های مستقیم، سالانه به مبلغ سیصد و شصت میلیون ۳۶۰,۰۰۰,۰۰۰ ریال اصلاح می‌شود.

به گزارش فارس، معافیت مالیاتی حقوق در سال جاری ۳۶ میلیون تومان در نظر گرفته شده است.سازمان امور مالیاتی در شش ماهه نخست سال بیش از ۵۵۴۵ میلیارد تومان از حقوق کارکنان بخش عمومی و ۵۲۳۳ میلیارد تومان از بخش خصوصی مالیات اخذ کرد.

در عین حال براساس پیش نویس لایحه بودجه ۱۴۰۰ کف حقوق کارمندان و بازنشستگان ۳.۵ میلیون تومان می‌شود که نسبت به سال جاری ۲۵ درصد افزایش دارد.

براساس جزء ۴ بند الف تبصره ۱۲ لایحه بودجه سال ۱۴۰۰ که هیات دولت درحال بررسی و تصویب آن است، ذکر شده کف حقوق کارکنان دولتی، قرارداد کارمعین و حقوق بازنشستگان کمتر از ۳۵ میلیون ریال در ماه نباشد.

در قانون بودجه سال جاری کف حقوق بازنشستگان و کارمندان دولتی اعم از رسمی، پیمانی و کارمعین کمتر از ۲.۸ میلیون تومان در ماه نبود. بنابراین در لایحه بودجه سال آینده میزان افزایش کف حقوق گروه‌های یاد شده ۲۵ درصد است.

پیشخوان
Pishkhan.com

با وجود تحریم‌ها و شیوع کرونا محقق شد؛

تولید ۳۵ میلیون تن محصول پتروشیمی در ۷ ماهه سال ۹۹

بقیه از صفحه اول

این موضوع بیش از هر زمانی در تحریم‌های نفتی آمریکا علیه ایران خودنمایی کرد. صنعت پتروشیمی به دلیل تنوع محصول و تعدد خریداران توانست تا حد زیادی از دام تحریم بگریزد و صادرات خود را ادامه دهد.این اقدام باعث شد تا بخشی از ارز مورد نیاز کشور از محل صادرات پتروشیمی تامین شود و پتروشیمی‌ها نیز مقام نخست تامین ارز در سامانه نیما را به خود اختصاص دهند.

نکته مهمتر اما این است که صنعت پتروشیمی با وجود تحریم‌های آمریکا و شیوع کرونا نه تنها تولید خود را کاهش نداد بلکه رشد ۸ درصدی تولید را در ۷ ماهه سال جاری به ثبت رساند.

تا آنجا که از ابتدای سال ۹۹ تا پایان مهرماه، مجتمع‌های پتروشیمی در مجموع ۳۵ میلیون تن محصول پتروشیمی تولید کرده‌اند که بخشی از آن در داخل کشور به عوان خوراک صنایع پایین دست استفاده شده و بخشی نیز صادر شده است.

این اعداد نشان می‌دهد، واحدهای پتروشیمی با ظرفیت مطلوبی درحال تولید هستند وبا وجود برخی مشکلات موجود، روند تولید و فروش محصولات مختلف پتروشیمی در شرایط قابل قبولی قرار دارد و با تلاش صنعتگران پتروشیمی کشورمان پیش‌بینی می‌شود جهش تولید در سال جاری در صنعت پتروشیمی محقق شود.

صنعت پتروشیمی ایران به عنوان یکی از صنایع مادر از مهم‌ترین ارکان توسعه و موتور محرک بخش‌های گوناگون اقتصاد کشور است.تکمیل زنجیره تولید، ایجاد تنوع در محصولات، تامین خوراک صنایع داخلی و همچنین ارتقاء ارزش سبد محصولات تولیدی در این صنعت پیشرو نیز در دستور کار قرار دارد.

با توجه به ظرفیت‌های موجود و اقدام‌های درحال انجام، شرایط و زیر ساخت‌ها برای تحقق جهش تولید در صنعت پتروشیمی فراهم شده است و دراین مسیر افزون بر راه‌اندازی و بهره‌برداری از طرح‌های جدید، با اقدام‌های انجام شده بهره‌برداری حداکثری از ظرفیت تولید مجتمع‌های پتروشیمی موجود در دستور کار قرار دارد. به گزارش ایرنا، برنامه جهش دوم صنعت پتروشیمی در سال ۹۷ براساس طرح‌هایی که از گذشته آغاز شده بود، مدون شد تا این طرح‌ها تا سال ۱۴۰۰ به بهره‌برداری برسند و ظرفیت تولید در این صنعت تا ۱۰۰ میلون تن در سال افزایش پیدا کند.

اما از آنجا که از ۲۷ طرح تعریف شده در جهش دوم صنعت پتروشیمی، ۱۷ طرح در سال ۹۹ به بهره‌برداری می‌رسد، این سال به عنوان سال طلایی صنعت پتروشیمی نام‌گذاری شده است البته با مسائل ناشی از کرونا ممکن است بهره‌برداری از برخی از طرح‌ها به ابتدای سال بعد منتقل شود.

با بهره‌برداری از این ۱۷ طرح، ظرفیت صنعت پتروشیمی از ۶۶ میلیون تن فعلی به ۹۰ میلیون تن در ابتدای سال آینده افزایش پیدا خواهد کرد. ۱۰ طرح نیز تا پایان سال ۱۴۰۰ به بهره‌برداری می‌رسد تا در مجموع ظرفیت پتروشیمی ایران در پایان این سال به ۱۰۰ میلیون تن در سال افزایش پیدا کند. همچنین درآمد صنعت که درحال حاضر ۱۵ میلیارد دلار است در انتهای ۱۴۰۰ به ۲۵ میلیارد دلار افزایش می‌یابد.

ازسوی دیگر، ۲۸ طرح برای جهش سوم پیش‌بینی شده که کار اجرایی بسیاری از این طرحها آغاز و حتی برخی تا ۳۰ درصد پیشرفت کار دارند.

با تحقق طرح‌های جهش سوم تا سال ۱۴۰۴ ظرفیت صنعت پتروشیمی از ۱۰۰ میلیون تن در پایان سال ۱۴۰۰ به ۱۳۳ میلیون تن در سال ۱۴۰۴ افزایش پیدا می‌کند و در آمد صنعت نیز از ۲۵ میلیارد دلار براساس قیمت‌های پایه سال ۹۵ به ۳۷ میلیارد دلار در سال ۱۴۰۴ افزایش می‌رسد.

درحال حاضر ۳۳۳ گرید محصول پلیمری و ۴۰ نوع محصول شیمیایی در صنعت پتروشیمی ایران تولید می‌شود. در جهش دوم پتروشیمی علاوه بر افزایش گریدهای پلیمری، ۱۵ نوع محصول شیمیایی به سبد پتروشیمی ایران اضافه می‌شود.در جهش سوم نیز عدد ۵۵ نوع محصول شیمیایی به ۶۸ نوع ارتقا پیدا می‌کند و محصولات پلیمری نیز متنوع‌تر خواهد شد.

نکته مهم آن است که افزایش ظرفیت در صنعت پتروشیمی درحالی محقق می‌شود که بیژن زنگنه وزیر نفت همواره ازسوی منتقدان به حمایت از خام فروشی در صنعت نفت محکوم شده است.

اطلاعیه وزارت تعاون و کار در مورد حمایت جبرانی معیشت خانوارها در محدودیت شدید کرونایی

وزارت تعاون، کار و رفاه اجتماعی در مورد چگونگی حمایت جبرانی معیشت خانوارها در محدودیت شدید کرونایی اعلام کرد: پرداخت کمک بلاعوض یک میلیون ریال ماهانه به اعضای خانوار و وام یک میلیون تومانی به سرپرست خانوار در دستور قرار گرفت.

در راستای عمل به بیانات رهبر انقلاب در خصوص حمایت از خانوارها در شرایط شیوع بیماری کرونا و بند ۱۲ مصوبه چهل و یکمین نشست ستاد ملی مدیریت کرونا، سازوکار حمایت جبرانی معیشت خانوارها به شرح زیر اعلام می‌شود:

الف) پرداخت کمک بلاعوض یک میلیون ریال ماهانه به اعضای خانوار

۱.کمک بلاعوض (ماهانه مبلغ یک میلیون ریال به ازاء هر یک از اعضای خانوار) از آذرماه تا پایان سال جاری به مدت چهار ماه، به سرپرست خانوار پرداخت می‌شود. تعداد اعضای خانواده نیز با توجه به زمان پرداخت وام اول یعنی فروردین سال ۱۳۹۹ درنظر گرفته می‌شود.

۲.خانوارهای مشمول دریافت یارانه کمک معیشتی که منبع درآمدی ثابت ماهیانه ندارند و در مرحله قبل متقاضی تسهیلات کرونایی خانوارها بوده‌اند، حدود ۲۹.۷ میلیون نفر (۱۱ میلیون خانوار)، تحت پوشش این طرح حمایتی قرار می‌گیرند.

ب) پرداخت وام یک میلیون تومانی به سرپرست خانوار

افراد مشمول:

تمامی افرادی که درنوبت قبل، وام کرونای معیشتی دریافت کرده‌اند و درآمد ثابت ندارند، می‌توانند متقاضی دریافت وام یک میلیون تومانی باشند، افراد دارای درآمد ثابت از جمله کارمندان دولت، شرکت‌های دولتی یا نهادها عمومی غیر دولتی، بازنشستگان، بیمه پرداز سازمان تامین اجتماعی یا سایر صندوق‌های بازنشستگی شامل این طرح نمی‌شوند.

روش درخواست:

متقاضیان صرفا کد ملی خود را از تلفن همراه ثبت شده به نام سرپرست خانوار به سرشماره ۶۳۶۹ ارسال نمایند، شهروندان عزیز تنها یک بار پیامک ارسال کنند.

مرحله اول: پیامک سرپرست خانوارها از روز سه شنبه ۴ آذر تا سه شنبه ۱۱ آذر به مدت یک هفته دریافت می‌شود.

مرحله دوم: پس از پایان مهلت ارسال پیامک توسط سرپرست خانوارها، یک هفته از ۱۲ آذر تا ۱۹ آذر، داده‌های اطلاعاتی پایش خواهد شد.

مرحله سوم: در هفته سوم از ۲۰ آذر الی ۲۷ آذر به پیامک‌های دریافتی مشمول با سرشماره v.refah پاسخ داده می‌شود.

شرایط بازپرداخت وام یک میلیون تومانی:

۱. بازپرداخت تسهیلات قرض الحسنه یک میلیون تومانی با نرخ کارمزد ۴ درصد از محل باقی مانده منابع بسته جبرانی مصوب جلسه دوازدهم مورخ ۱۳۹۹/۰۱/۰۹ ستاد ملی مدیریت کرونا، با اقساط ۳۰ ماهه و از منابع یارانه معیشتی ماهانه خانوار خواهد بود.

۲. تضمین و تعهد یارانه مابه‌التفاوت نرخ سود تسهیلات مورد پرداخت تا نرخ تسهیلات قرض‌الحسنه توسط سازمان برنامه و بودجه کشور، مطابق دستورالعمل پرداخت وام قرض الحسنه به خانوارها مصوب کارگروه اقتصادی مقابله با کرونا، موضوع ابلاغیه شماره ۲۷۵۸م/۹۹ مورخ ۱۳۹۹/۰۲/۰۳ و اصلاحیه‌های مربوطه خواهد بود، وزارت تعاون، کار و رفاه اجتماعی مسئول اجرای این بند و سازمان برنامه و بودجه کشور، وزارت ارتباطات و فناوری اطلاعات، بانک مرکزی، بانک‌های عامل و سازمان هدفمندسازی یارانه‌ها دستگاه‌های همکار اجرای مصوبه خواهند بود.

هرگونه اطلاع‌رسانی در این خصوص از طریق مرکز روابط عمومی و اطلاع‌رسانی وزارت کار انجام می‌شود، با توجه به شرایط خاص، محدودیت‌های اعمال شده و ضرورت رعایت دستورالعمل‌های ستاد مقابله با کرونا از مراجعه حضوری به این وزارتخانه، سایر وزارتخانه‌ها، سازمانها و ادارات کل استانی خودداری کنید.

احتمال حذف نیمی از متقاضیان مسکن ملی

با نزدیک شدن به پایان مهلت واریز وجه برای واحدهای طرح اقدام ملی مسکن، تعداد کسانی که افتتاح حساب کرده‌اند کمتر از نصف تعداد افراد واجد شرایط است و آنطور که مسئولان وزارت راه و شهرسازی می‌گویند با حذف متقاضیان بدحساب یا افزایش ظرفیت از آذرماه برای ثبت‌نام دور دوم تصمیم گرفته می‌شود. به گزارش ایسنا، تا پایان آماه ۱۵۸ هزار و ۲۹۶ نفر از متقاضیان واجد شرایط طرح اقدام ملی مسکن در سراسر کشور در بانک مسکن اقدام به افتتاح حساب کرده و حدود ۱۰۰ هزار نفر بخش‌هایی یا همه قسمت اول آورده نقدی حدود ۴۰ میلیون تومان را واریز کرده‌اند. یعنی میزان افتتاح حساب ۳۹ درصد و میزان واریز وجه ۲۵ درصد از کل ظرفیت ۴۰۰ هزار نفری بوده است. طبق اعلام محمودزاده، معاون وزیر راه و شهرسازی متقاضیانی که پیامک دریافت کرده و اقدامی برای افتتاح حساب یا واریز وجه انجام نداده‌اند از پایان مهرماه بطور خودکار حذف شده‌اند. اما کسانی که پیامک دریافت نکرده‌اند هنوز فرصت دارند.

اما آمار واریز وجه نشان می‌دهد ظاهرا بخش قابل توجهی از متقاضیان تمایلی به دریافت مسکن ملی ندارند. بنابراین احتمال حذف آنها و جایگزینی از فهرست ذخیره بسیار زیاد است. چند روز قبل مدیر کل راه و شهرسازی استان تهران اعلام کرد قطعا در آینده مرحله دوم ثبت‌نام طرح اقدام ملی مسکن انجام می‌شود. همچنین معاون مسکن و ساختمان وزیر راه و شهرسازی گفت که در آذرماه اگر شرایط بهداشتی اجازه دهد در استان‌هایی که اعلام ظرفیت جدید داشته باشند و شهرهایی که بتوانند تامین زمین کنند یا طرح‌هایی که ظرفیت خالی دارند برای ثبت‌نام مجدد تصمیم می‌گیریم. مرحله اول ثبت‌نام طرح اقدام ملی مسکن اواخر اسفندماه سال گذشته انجام شد که ۱.۶ میلیون نفر نام نویسی کردند و خردادماه ۴۷۰ هزار نفر واجد شرایط شناخته شدند. بعضی افراد هم که پیش از آن ثبت‌نام کرده بودند از اسفندماه سال گذشته از تأیید خود مطلع هستند. از آن زمان تا پایان آبان ماه ۱۳۹۹ تعداد ۱۵۸ هزار نفر افتتاح حساب و حدود ۱۰۰ هزار نفر واریز وجه داشته‌اند که با ۴۰۰ هزار واحد اقدام ملی و بیش از ۴۰۰ هزار واحد تعریف شده براساس تفاهم نامه با دستگاه‌های دولتی که جمعا بیش از ۸۰۰ هزار واحد می‌شود تناسبی ندارد. هرچند متقاضیان واجد شرایط تمایل چندانی به پرداخت پول برای مسکن ملی نشان نمی‌دهند، بازار خرید و فروش امتیاز این واحدها البته به شکل زیرپوستی و غیرقانونی داغ است. اگرچه بعضی از آگهی‌های فروش مسکن ملی در سایت‌های اینترنتی به دلیل غیرقانونی بودن حذف می‌شود اما بررسی‌های میدانی نشان می‌دهد که خرید و فروش جریان دارد. بسته به منطقه جانمایی شده مبالغی بین ۱۵ تا ۱۵۰ میلیون تومان هم برای این امتیاز تعیین می‌شود. در بعضی آگهی‌ها حتی جزئیات آپارتمان مورد معامله مثل متراژ واحد، تعداد اتاق‌ها، قیمت هر متر مربع و دیگر ویژگی‌ها درج شده است. با این حال وزارت راه و شهرسازی هشدار داده که با متخلفان برخورد و واحد مسکونی مورد معامله را سلب امتیاز می‌کند.

جمهوری اسلامی

سه شنبه ٤ آذر ۱۳۹۹ - ۸ ربیع الثانی ۱٤٤۲ - ۲٤ نوامبر ۲۰۲۰ - شماره ۱۱۸۵۵ - سال چهل و دوم

روزنامه سیاسی اجتماعی صبح
مدیر مسئول و سردبیر مسیح مهاجری
نشانی تهران - بهارستان - اول خیابان مجاهدین اسلام - روبروی مجلس شورای اسلامی
تلفن ۹-۷۷۶۴۴۴۲۰ کد پستی ۱۱۵۴۹۱۷۷۱۱ نمابر ۷۷۶۴۴۴۱۸
نشانی الکترونیکی روزنامه جمهوری اسلامی www.jepress.ir
نشانی پست الکترونیکی info@jepress.ir
صندوق پستی ۱۱۱۵۵-۴۹۷۳

ضیافت نور

حضرت امام حسن عسکری علیه‌السلام فرمودند:
ایاک والاذاعه و طلب الرئاسه فانهما تدعوان الی الهلکة
از شهرت‌طلبی و حب جاه بپرهیز، چه این دو صفت ترا
به هلاکت می‌کشاند
تحف‌العقول، ص ۴۸۶

تفسیر سیاسی

«بن سلمان»، «پمپئو» و «نتانیاهو»؛

نشست مخفیانه ورشکسته‌ها در نئوم

نگاهی به ترکیب شرکت کنندگان در نشست مخفیانه در شهر «نئوم» عربستان که شامگاه یکشنبه برگزار شد، نشان می‌دهد که این نشست در واقع یک دورهمی ورشکسته‌های سیاسی بوده است.

یک رسانه صهیونیستی فاش کرد که «بنیامین نتانیاهو» نخست‌وزیر این رژیم روز یکشنبه در سفر به عربستان سعودی در یک نشست سه جانبه مخفیانه با «مایک پمپئو» وزیر خارجه آمریکا و «محمد بن سلمان» ولیعهد سعودی شرکت کرده است. این نشست سه جانبه مخفیانه در شهر «نئوم» عربستان نزدیک به ۵ ساعت به طول انجامیده است.

در وهله اول آنچه که در این نشست بیش از هرچیز دیگری قابل تأمل به نظر می‌رسد، ترکیب شرکت کنندگان در آن است. علت تأمل برانگیز بودن این مسأله نیز به ماهیت ۳ نفری بازمی گردد که در آن شرکت کردند؛ یعنی «مایک پمپئو»، «بنیامین نتانیاهو» و «محمد بن سلمان» که هر ۳ نفر آنها یک شکست خورده سیاسی در داخل محسوب می‌شوند.

در واقع، مایک پمپئو وزیرخارجه رئیس جمهوری به شمار می‌رود که تا چند هفته دیگر به طور کامل از صحنه سیاسی کنار خواهد رفت و دیگر نقشی در اداره امور سیاسی ایالات متحده آمریکا نخواهد داشت. بنابراین، پر واضح است که پمپئو نیز آخرین روزها و هفته‌های خود در عرصه سیاسی ایالات متحده آمریکا را سپری می‌کند و پس از آن، او هم به همراه ترامپ از صحنه سیاسی کنار خواهد رفت.

فرد دومی که در نشست سه جانبه مخفیانه در شهر «نئوم» عربستان شرکت داشت، «بنیامین نتانیاهو» نخست‌وزیر رژیم صهیونیستی بود؛ کسی که سابقه انجام سفرهای مخفیانه دیگر به عربستان را در پرونده خود دارد. باید گفت که نتانیاهو درحال حاضر شرایط سیاسی سخت و متزلزلی را سپری می‌کند و خود نیز به طور کامل به این مسأله واقف است. او همین اندک ماندگاری سیاسی‌ای را که تاکنون داشته است، مدیون امتیازاتی است که پیشتر از رئیس‌جمهور کنونی آمریکا دریافت کرده بود. ازسوی دیگر به گزارش خبرگزاری مهر، سلسله اعتراضات در اراضی اشغالی علیه بنیامین نتانیاهو برای چندمین ماه متوالی همچنان ادامه دارد و روز به روز نیز تشدید می‌شود. ساکنان اراضی اشغالی از نخست‌وزیر رژیم صهیونیستی به عنوان یک ویروس یاد می‌کنند و در طول ماه‌های گذشته همواره بر لزوم کناره‌گیری وی از قدرت تأکید کرده‌اند. بنابراین، نتانیاهو نیز همچون پمپئو یک سیاستمدار شکست خورده محسوب می‌شود؛ سیاستمداری که شمارش معکوس برای حذفش از صحنه سیاسی آغاز شده است. اما نفر سوم شرکت‌کننده در نشست سه جانبه مخفیانه در شهر نئوم عربستان از ۲ فرد دیگر ورشکسته‌تر است. او کسی جز «محمد بن سلمان» ولیعهد سعودی نیست. بن سلمان در مقایسه با نتانیاهو و پمپئو شرایط به مراتب سخت‌تری دارد. علت این مسأله هم آن است که نتانیاهو و پمپئو تاکنون در یک ساختار سیاسی مشارکت داشته و اکنون نیز ممکن است جایگاه‌های سیاسی‌شان دستخوش تغییر شود اما بن سلمان با ۲ تهدید جدی در داخل عربستان مواجه است. تهدید اول در واقع روند انتقال قدرت در عربستان سعودی است که هنوز برای بن سلمان هموار نشده است و او به خوبی می‌داند که هر لحظه ممکن است تمامی امیدهایش برای تکیه زدن بر اریکه قدرت و کرسی پادشاهی بر باد برود. تهدید دومی که بن سلمان با آن مواجه است، تهدید مخالفان در صحنه سیاسی و دربار پادشاهی است. از همین روی، بن سلمان نیک می‌داند که از لحاظ سیاسی با شرایط بسیار سختی دست و پنجه نرم می‌کند. تهدیداتی که درحال حاضر ولیعهد سعودی با آن مواجه است نشأت گرفته از سیاست‌گذاری‌های اشتباه و نیز اشتباهات راهبردی و استراتژیک اوست، زیرا وی دستیابی به آرزوی دیرینه‌اش یعنی تکیه زدن بر کرسی پادشاهی را به تحولات خارج از عربستان گِره زد و در این زمینه حساب ویژه‌ای را نه روی ساختار سیاسی آمریکا که روی «دونالد ترامپ» رئیس‌جمهور این کشور باز کرد.

هرچند که عربستان سعودی تاکنون پایداری سیاسی خود در صحنه قدرت را با پروژه «نفت در برابر امنیت» مرتبط کرده بود، اما پس از روی کار آمدن دونالد ترامپ به عنوان رئیس‌جمهور آمریکا، سران ریاض تضمین بقای سیاسی خود را نه به ساختار سیاسی واشنگتن که به شخص دونالد ترامپ ارتباط دادند. این بدان معناست که در شرایط کنونی، حیات سیاسی بن سلمان به ترامپ گِره خورده است و نه ساختار سیاسی آمریکا.

درست به همین دلیل است که عربستان سعودی از روی کار آمدن بایدن در آمریکا به شدت هراسان شده‌اند. هرچند که آنها خود نیز می‌دانند که سیاست خارجی ایالات متحده آمریکا در دوره بایدن نیز تفاوت چندانی با سیاست خارجی ترامپ نخواهد داشت اما به این مسأله نیز واقف هستند که ممکن است در دوره جدید، دیگر خبری از حمایت واشنگتن از روند انتقال قدرت از «ملک سلمان به بن سلمان» نباشد.

در نتیجه باید گفت که حضور پمپئو در نشست سه جانبه مخفیانه در عربستان نشان می‌دهد که به احتمال فراوان، او ترتیب دیدار حضوری نتانیاهو و بن سلمان در شهر نئوم را داده است. در این زمینه به نظر می‌رسد که دولت کنونی ایالات متحده آمریکا به ریاست ترامپ تحقق ۳ هدف اصلی و اساسی را دنبال می‌کند. هدف اول، حمایت از راستگرایان افراطی و صهیونیستهای داخل آمریکاست؛ به گونه‌ای که بتوانند روند سیاسی در داخل کشور را به نفع ترامپ تغییر دهند.

هدف دوم، فراهم کردن فضایی است که در آن بحران مزمن پسا انتخاباتی در ایالات متحده آمریکا در دیدگان افکار عمومی رنگ می‌بازد؛ بحرانی که امروز به خبر اول بسیاری از رسانه‌های منطقه‌ای و بین‌المللی تبدیل شده است.

هدف سوم، تحریک احساسات حامیان ترامپ است تا بدین ترتیب او بتواند بیش از پیش از حمایت آشوبگران خیابانی برخوردار باشد و از این رهگذر بقای خود در صحنه سیاسی را تضمین کند. به هر حال، سلسله تحولات اخیر و زنجیره‌ای از تحرکات دولت کنونی ایالات متحده آمریکا نشان می‌دهد که واشنگتن اهدای امتیازات گسترده به رژیم صهیونیستی را در دستور کار خود قرار داده است. او با فرستادن پمپئو به جولان اشغالی به عنوان اولین وزیر خارجه آمریکا و نیز فرستادنش به عربستان برای ترتیب دادن دیداری میان نتانیاهو و بن سلمان، درصدد ممانعت از حذفِ همیشگی از صحنه سیاسی است.

افشای سفر محرمانه نتانیاهو به عربستان

رسانه‌های رژیم صهیونیستی از سفر محرمانه نخست‌وزیر این رژیم و رئیس موساد به عربستان خبر دادند.

به گزارش شبکه خبری المیادین، شبکه هفت تلویزیون رژیم صهیونیستی اعلام کرد یکشنبه پرواز محرمانه‌ای از فرودگاه بن گوریون به عربستان صورت گرفت که حامل بنیامین نتانیاهو، نخست‌وزیر رژیم صهیونیستی و رئیس موساد بود و در جریان این سفرنتانیاهو و رئیس موساد با محمد بن سلمان، ولیعهد عربستان دیدار کردند.این سفر حدود پنج ساعت طول کشید.

رسانه‌ها از دیدار «بنیامین نتانیاهو» نخست‌وزیر رژیم صهیونیستی با «محمد بن سلمان» ولی‌عهد عربستان سعودی خبر دادند. در همین خصوص خبرگزاری «رویترز» اعلام کرد که نتانیاهو یکشنبه شب به صورت مخفیانه به عربستان سعودی سفر کرده و با بن‌سلمان دیدار کرده و «مایک پامپئو» وزیر خارجه آمریکا و «یوسی کوهن» رئیس سازمان جاسوسی رژیم صهیونیستی (موساد) نیز در این دیدار حضور داشته‌اند.

به تصریح رادیو ارتش رژیم صهیونیستی در این دیدار مایک پامپئو، وزیر خارجه آمریکا نیز حضور داشت.به گفته شبکه ۱۲

تلویزیون رژیم صهیونیستی این دیدار در شهر نیوم عربستان برگزار شد. این دیدارها بیشتر برای هماهنگی امنیتی و حتی بررسی عادی‌سازی روابط است.

در همین رابطه یک تحلیلگر مسائل غرب آسیا با بیان اینکه حکام آل‌سعود با پذیرایی از نخست‌وزیر رژیم صهیونیستی از دایره اسلامی و عربی خارج شدند، حضور نتانیاهو در عربستان سعودی را یک فاجعه برای ملت فلسطین خواند. در این زمینه « هانی‌زاده» گفت:عربستان سعودی تمام اخلاق انسانی و اسلامی و عربی را زیر پا گذاشته و با مقامات رژیم صهیونیستی و با جنایتکارترین فرد این رژیم یعنی بنیامین نتانیاهو که قاتل کودکان فلسطینی است، دیدار و گفت‌وگو کرده است.

وی بیان کرد: حضور بنیامین نتانیاهو در عربستان سعودی یک فاجعه برای ملت فلسطین تلقی می‌شود، زیرا برقراری رابطه بین عربستان و رژیم صهیونیستی خیانت به آرمان ملت فلسطین است.

این تحلیلگر مسائل منطقه در ادامه درباره اظهارات اخیر «فیصل بن فرحان» وزیر خارجه عربستان و طرح ادعاهای بی‌اساس علیه ایران و اینکه خواستار حضور این کشور در هرگونه مذاکره با ایران شده است نیز خاطرنشان کرد: عربستان در جایگاهی نیست که جزو بازیگران قدرتمند تلقی شود. عربستان یک رژیم دیکتاتوری عقب افتاده، جنایتکار و تروریستی است و حق اظهارنظر درباره فعالیت هسته‌ای ایران و برجام را ندارد. ایران با پنج قدرت جهانی و همچنین آلمان مذاکره کرد که حاصل آن برجام است و این ارتباطی به عربستان ندارد.وی گفت: یک رژیم عقب‌مانده طایفه‌ای نمی‌تواند در برجام و درباره ملت بزرگ ایران اظهارنظر کند.

جمهوری‌خواهان هم از ترامپ خواستند شکست را بپذیرد

بقیه از صفحه اول

وی افزود: «به راه انداختن کارزار فشار علیه قانونگذاران ایالتی به منظور تأثیرگذاری بر نتایج انتخابات نه تنها بی‌سابقه است بلکه با روال دموکراتیک ما مغایرت دارد. زمان آن فرا رسیده است که روند انتقال کامل و رسمی آغاز شود.»

روز گذشته «پتریک تومی»، سناتور جمهوریخواه ایالت پنسلوانیا بعد از اینکه شکایت ستاد انتخاباتی ترامپ در این ایالت رد شد بیانیه‌ای مفصل را منتشر کرد و نوشت: «رئیس‌جمهور ترامپ باید نتیجه انتخابات را بپذیرد و روند انتقال قدرتریاست‌جمهوری را تسهیل کند.»

روز شنبه «لیز چِنی»، رئیس مجمع جمهوری‌خواهان در مجلس نمایندگان و عضو جمهوری‌خواه این مجلس هم در بیانیه‌ای از ترامپ خواست به حرمت فرآیند انتخاباتی آمریکا احترام بگذارد.وی در این بیانیه گفت: «آمریکا با حاکمیت قانون اداره می‌شود. ترامپ و وکلای او ادعاهایی مبنی بر ارتکاب جرم و کلاهبرداری گسترده را مطرح کرده‌اند و مدعی شده‌اند که می‌توانند بر نتایج انتخابات تأثیر بگذارد. اگر آنها شواهد واقعی در این خصوص را دارند، موظفند آن را فوراً در دادگاه و برای مردم آمریکا ارائه کنند.»

«لَری هوگان»، فرماندار جمهوری‌خواه ایالت مریلند نیز با انتشار پیامی در توئیتر از دونالد ترامپ، رئیس‌جمهور آمریکا خواست بازی گلف را رها کند و شکست در انتخابات را بپذیرد.

«کیس کریستی» از متحدان نزدیک ترامپ و فرماندار سابق ایالت نیوجرسی نیز شکایات انتخاباتی تیم حقوقی ترامپ را مایه شرمساری ملی توصیف کرد.

درحالیکه رسانه‌های آمریکایی بایدن را پیروز انتخابات ریاست جمهوری اعلام کرده‌اند، دونالد ترامپ از پذیرش شکست خودداری کرده و پیروزی بایدن را متقلبانه خوانده است. ترامپ چندین شکایت در روند شمارش آرا به دادگاههای ایالتی تسلیم کرده است که همه آنها تاکنون رد شده است.

المالکی: دخالت با محور آمریکایی - اسرائیلی - سعودی مشکل راهبردی عراق است

نخست‌وزیر پیشین و رئیس «ائتلاف دولت قانون» عراق مشکل کشورش با محور "آمریکایی - اسرائیلی - سعودی" را یک مسأله راهبردی و مرتبط با پروژه استکباری، هجومی و سلطه‌گرانه این محور دانست که عمیقا حاکمیت بغداد را نشانه گرفته است.

به گزارش ایرنا، «نوری المالکی» نخست‌وزیر پیشین و رئیس ائتلاف دولت قانون در یادداشتی که در رسانه‌های عراقی منتشر شد، به مسئله نقض حاکمیت این کشور در مراحل مختلف تاریخ معاصر بویژه پس از سلطه «حزب بعث» منحله در قدرت و جنگ‌افروزیهای آن پرداخت و سپس به اشغال عراق در سال ۱۳۸۲ اشاره کرد و نوشت: اشغال عراق ازسوی نیروهای آمریکایی و هم‌پیمانانش در سال ۱۳۸۲ یک اشغال کامل با دستاویز قرار دادن مصوبات شورای امنیت بود و با این کار، عراق کاملا فاقد حاکمیت شد.

وی افزود: میراث رژیم بعث برای ملت عراق بعد از سرنگونی در سال ۱۳۸۲، یک کشور اشغال شده و بدون حاکمیت به خاطر رفتار و ماجراجویی‌های این رژیم بود. بعد از مهیا شدن شرایط قانونی و عملی برای نیروهای اشغالگر، ویترین غیرنظامی مشهور آنها موسوم به "حکومت ائتلاف موقت" اقدام به تأسیس یک نظام سیاسی جدید در عراق براساس مقاصد و تمایلات خود کرد، اما ملت ما به رهبری مرجعیت دینی و تلاش جریان‌های سیاسی اسلامی شرکت‌کننده در

فرایند سیاسی، قویترین انواع مقاومت را برای کاستن از زیان ناشی از نظام سیاسی که اشغالگران ایجاد کرده بودند، صورت داد.

المالکی اضافه کرد: عراقی‌ها دیدگاه خود را از طریق فرایند تدوین قانون اساسی جدید و تصویب آن و سپس برگزاری انتخابات قانونگذاری تحمیل کردند که باعث تشکیل جریان‌های سیاسی اسلامی شبه اکثریت در قوای مقننه و مجریه شد. اینها جریان‌های سیاسی مخالف اشغالگری و خواهان بازگشت حاکمیت عراق هستند که به طور مؤثر در بازگرداندن بخش‌هایی از حاکمیت به طور رسمی و عملی سهیم شدند. نخست‌وزیر پیشین عراق در ادامه یادداشت خود به ذکر عوامل منطقه‌ای و بین‌المللی مؤثر در زمینه حاکمیت این کشور پرداخت و نوشت: طرح آمریکا در خاورمیانه، طرح سلطه‌گری برای تضمین جریان نفت و صادرات سلاح و امنیت اسرائیل و ساختارسازی دوباره فرهنگی خاورمیانه است و عراق در قلب این طرح قرار دارد. وی افزود: پروژه آمریکایی - صهیونیستی در تلاش برای تضمین امنیت رژیم اشغالگر در یک عمق امنیتی راهبردی است که عراق را نیز شامل می‌شود.

المالکی نوشت: رویای «ترکیه عثمانی» در منطقه که به تاخت و تاز در شمال عراق بسنده نمی‌کند، بلکه برای سیطره بر آن چیزی که عثمانی‌ها آن را «ولایت موصل» می‌خواندند، تا تأثیرگذاری بر تصمیم‌گیری‌های بغداد نقشه می‌کشد.

وی همچنین "بلندپروازیهای سعودیها در تبدیل خود به پایگاه مطلق دینی و سیاسی و امنیتی و مالی منطقه" را از دیگر عوامل تأثیرگذار منطقه درخصوص حاکمیت عراق دانست و نوشت که "عراق در قلب توطئه این بلندپروازیهای سعودیها قرار دارد".

نخست‌وزیر پیشین عراق در یادداشت خود نوشت: می‌خواهم صریح‌تر باشم. مشکل عراق با محور آمریکایی - اسرائیلی - سعودی، یک مشکل راهبردی و مرتبط با پروژه استکباری هجومی سلطه‌گرانه این محور است که عمیقا حاکمیت عراق را هدف قرار داده است.

حمله موشکی انصارالله یمن به تأسیسات نفتی آرامکو عربستان در جده

ارتش یمن بامداد دیروز از هدفگیری دقیق تأسیسات نفتی آرامکو در جده عربستان با موشک بالدار قدس۲ خبر داد.

به گزارش المسیره، یحیی سریع سخنگوی ارتش یمن وابسته به انصارالله گفت: نیروهای موشکی توانستند ایستگاه توزیع آرامکو در جده را با موشک بالدار، قدس ۲ هدف قرار دهند.وی افزود: موشک قدس ۲ اخیراً پس از آزمایشهای عملیاتی موفقیت آمیز در عمق خاک عربستان، مورد استفاده قرارگرفت.

وی گفت: این عملیات منحصر به فرد در پاسخ به ادامه محاصره و تجاوزات سعودی‌ها علیه یمن صورت گرفت و در چارچوب آنچه نیروهای مسلح چند روز قبل از اجرای عملیات گسترده در اعماق خاک عربستان متعهد شدند انجام شد. براساس بیانیه‌ای که ازسوی سخنگوی نیروهای مسلح یمن منتشر شد موشک قدس ۲ ایستگاه توزیع نفت شرکت نفتی آرامکو عربستان را در بندر جده هدف قرار داده است. این بیانیه تأکید کرد که موشک دقیقا به محلی که از پیش تعیین شده بود اصابت کرد و خودروهای آتش‌نشانی و آمبولانس‌ها به طرف محل اصابت سرازیر شدند.

سخنگوی ارتش یمن همچنین خاطر نشان کرد: ما به شهروندان و شرکت‌های خارجی فعال در عربستان توصیه می‌کنیم این حملات ادامه دارد و آنها باید از تأسیسات حیاتی که مهم هستند دور شوند زیرا این تأسیسات در بانک اهداف ارتش یمن قرار دارند.

وزیر صهیونیست، خبر دیدار نتانیاهو و بن‌سلمان را تأیید کرد

یکی از وزرای کابینه رژیم صهیونیستی با تأیید دیدار نخست‌وزیر این رژیم با ولیعهد سعودی در خاک عربستان، این دیدار را حائز اهمیت بسیار بالایی دانست. به گزارش خبرگزاری فارس، «یواف گالانت» وزیر آموزش رژیم صهیونیستی خبر دیدار «بنیامین نتانیاهو» نخست‌وزیر این رژیم با «محمد بن‌سلمان» ولیعهد عربستان سعودی در شهر «نئوم» را تأیید کرد.

گالانت در مصاحبه با شبکه رادیویی ارتش ضمن تأیید دیدار نتانیاهو و بن‌سلمان، گفت: این حقیقت که دیدار انجام شده و سپس علنی نیز شد، حتی با اینکه اکنون نیمه رسمی است، اما از اهمیت بالایی برخوردار است.

بر این اساس، وی با بیان اینکه اجداد صهیونیست‌ها آرزوی انجام شدن چنین سفر و دیداری را داشتند، افزود: مسئله اصلی، پذیرش گرم اسرائیل توسط کشورهای سُنی و کاهش میزان خصومت است.

به نوشته توئیتر این شبکه رادیویی، وزیر آموزش اسرائیل همچنین مدعی شد: محوری درحال شکل‌گیری است که شامل اسرائیل، آمریکا و تمام کسانی است که علیه افراطی‌گری ایرانی‌ها هستند. شبکه‌های رادیویی کان و گالاتز امروز گزارش دادند که نتانیاهو و «یوسی کوهن» رئیس موساد یکشنبه شب به صورت مخفیانه به عربستان سفر کرده و با بن‌سلمان در شهر «نئوم» دیدار کردند.

صهیونیست‌ها بدون ویزا به امارات سفر می‌کنند

کابینه رژیم صهیونیستی توافقنامه تردد بدون ویزا میان تل‌آویو و ابوظبی را تصویب کرد.

به گزارش خبرگزاری " آنا"، روزنامه جروزالم پست اعلام کرد که کابینه دولت رژیم صهیونیستی در جلسه‌ای توافقنامه امضاشده با امارات برای تردد بدون ویزا میان دو طرف را تصویب کرد.

طبق نوشته این روزنامه بنیامین نتانیاهو در جلسه تصویب این توافقنامه اظهار کرد که این توافق نخستین توافقنامه در نوع خود میان این رژیم و امارات به شمار می‌رود.

نتانیاهو افزود: این یک گام مهم برای گردشگری متقابل است و روابط اقتصادی میان دو طرف را تقویت می‌کند و جهان شاهد تغییر قابل‌توجهی در سطح روابط در منطقه است.

وی در ادامه گفت: می‌توان نشانه‌های تغییر در منطقه را در سفر اخیر وزیر خارجه بحرین به قدس و امتناع سودان از رأی دادن علیه طرح اسرائیل در سازمان ملل دید.

طبق این گزارش، شرکت‌های هواپیمایی امارات از فروردین آینده سفرهای روزانه و مستقیم به اراضی اشغالی را آغاز خواهند کرد و شرکت هواپیمایی فلای دبی برای انجام ۱۴ سفر در هفته به تل‌آویو از ماه جاری میلادی برنامه‌ریزی می‌کند.

این اولین توافق برای سفر بدون ویزا میان رژیم صهیونیستی با یک کشور عربی است. براساس این توافق شهروندان اماراتی و اسرائیلی می‌توانند بدون نیاز به درخواست صدور ویزا سفر کنند.

اعتراض اردن به هتک حرمت بی‌وقفه مسجدالاقصی توسط رژیم صهیونیستی

دولت اردن اعتراض نامه‌ای را پیرامون هتک حرمت بی‌وقفه مسجدالاقصی توسط رژیم صهیونیستی، به این رژیم فرستاد.

به گزارش ایسنا، به نقل از عربی۲۱، ضیف‌الله الفایز، سخنگوی وزارت خارجه اردن گفت، به دلیل نقض‌های متوالی رژیم اشغالگر در این مسجد و بازداشت کارکنان اداره اوقاف قدس وابسته به وزارت اوقاف اردن، امان این اعتراض نامه را به تل‌آویو فرستاد.

وی افزود، مسجدالاقصی و کل حرم شریف قدس به مساحت ۱۴۴ دونم، صرفا یک محل عبادت برای مسلمانان است و طبق قانون بین المللی، اداره اوقاف قدس و امور مسجدالاقصی اردن، تنها مسئول اداره کلیه امور حرم و هماهنگی برای ورود به آن است.

الفایز ادامه داد، وزارت خارجه اعتراض نامه رسمی را از طریق کانال‌های رسمی فرستاد و در آن از رژیم صهیونیستی به عنوان یک قدرت اشغالگر خواسته از نقض‌ها و تخلفات مردود و محکوم خود دست بکشد و به ماهیت تاریخی و قانونی و نیز قدرت و اختیارات اداره اوقاف قدس احترام بگذارد.

وی گفت، جامعه بین الملل باید مسئولیت خود را برعهده گرفته و رژیم صهیونیستی را برای توقف تخلفات مستمر خود در حرم شریف تحت فشار قرار دهد.

گزارش خبری

درباره سکاندار جدید دستگاه دیپلماسی سوریه

" فیصل المقداد"؛ دیپلمات کهنه‌کار و ۶۶ ساله سوری است که پس از درگذشت "ولید المعلم" وزیر امورخارجه سوریه، با حکم بشار اسد سکاندار دستگاه دیپلماسی دولت دمشق شد و در رأس دیپلماسی این کشور قرار گرفت.

المقداد در سال ۱۹۵۴ (۳۳ش) در روستای «غصم» استان درعا متولد شد. وی در سال ۱۹۷۸ (۵۷ش) لیسانس ادبیات انگلیسی خود را از دانشگاه دمشق دریافت کرد و در سال ۱۹۹۳ (۷۲ش) مدرک دکترای خود در رشته ادبیات انگلیسی را از دانشگاه جمهوری چک گرفت.و در سال ۱۹۹۴ (۷۳ش) در زمره دیپلمات‌های وزارت امور خارجه سوریه درآمد.

وزیر امورخارجه جدید سوریه در سال ۱۹۹۵ به هیأت دیپلماتیک مستقر این کشور در سازمان ملل متحد پیوست و دولت دمشق را در بسیاری از کمیته‌های مختلف این سازمان نمایندگی کرد و در بسیاری از کنفرانس‌های بین‌المللی به نمایندگی از سوریه حضور داشت.

المقداد در سال ۲۰۰۳ (۸۲ش) به سمت سفیر و نماینده دائمی سوریه در سازمان ملل منصوب شد و این ماموریت تا سال ۲۰۰۶ (۸۵ش) ادامه داشت تا این که در همین سال با انتخاب «ولید المعلم» به عنوان وزیر امور خارجه سوریه و برکناری «عبدالحلیم خدام» معاون وقت وزیر امور خارجه، به عنوان معاون وزیر امور خارجه سوریه تعیین شد.

انتخاب المقداد ۶۶ ساله، پس از آن روی می‌دهد که بیشتر تحلیلگران و کارشناسان مسائل سوریه، وی را شانس نخست جانشینی المعلم دانسته بودند، چرا که در طول دوره بیماری المعلم و غیاب او در بسیاری از ماموریت‌ها و فعالیت‌های وزارت امور خارجه سوریه از جمله در پرونده‌های حملات شیمیایی، فعالیت‌های سازمان منع استفاده از سلاح‌های شیمیایی و سازمان‌های بین‌المللی فعال در سوریه حضور داشته است و ناظران در وزارت امور خارجه این کشور او را به عنوان یک متخصص توصیف می‌کنند.

Pishkhan.com

ماورای اخبار

خرید و فروش عامل انتحاری در افغانستان

سرپرست اداره امنیت ملی افغانستان اعلام کرد که ۲۰ گروه تروریستی زیر چتر طالبان در این کشور فعالیت دارند و آنها مهاجمان انتحاری را بین خود خریدو فروش کرده و حتی به همدیگر قرض می‌دهند.

به گزارش ایرنا، «احمدضیا سراج» دیروز با حضور در مجلس نمایندگان برای ارائه برنامه کاری و گرفتن رای اعتماد گفت که روابط طالبان و گروه‌های تروریستی دیگر همچنان ادامه دارد و نسبت به گذشته تقویت شده است.وی گفت گروه‌های تروریستی از توانایی‌های یک دیگر به صورت منظم استفاده می‌کنند.

وی افزود:بسیاری از حملات انتحاری با مشارکت گروههای تروریستی باهم رخ می‌دهد.

این مقام امنیتی افغانستان خاطر نشان کرد همه گروههای تروریستی به دنبال کشتار مردم و نابودی ارزشهای کشور هستند و تفاوتی با هم ندارند.

سراج تروریست‌های افغانستان را از تحریک اسلامی ازبکستان، اویغورهای ترکستان شرقی و طرفداران برقراری حکومت اسلامی در تاجیکستان یاد کرد.وی از تضاد منافع کشورهای منطقه و کمک مستقیم و غیرمستقیم سازمان‌های اطلاعاتی به برخی کشورها به تروریست‌ها را عامل تداوم جنگ در کشور دانست.

به گفته وی اطلاعات آنها نشان می‌دهد که برنامه‌های کشورهای مداخله گر در امور افغانستان هیچ تغیری نکرده است.وی اضافه کرد که طالبان به علت داشتن پناهگاه در کراچی، پیشاور و کویته توانسته دو دهه جنگ در افغانستان را ادامه دهد.

وی گروه طالبان را عنصر اصلی دوام جنگ نیابتی در افغانستان دانست و گفت که شواهد و مدارک نشان می‌دهد که این گروه به هیچ عنوان صلح نمی‌خواهند و در پی تشدید جنگ هستند.

وزیر دفاع عراق به مصر می‌رود

روزنامه الصباح نوشت: وزیر دفاع عراق طی هفته جاری در صدر یک هیئت بلندپایه با هدف توسعه همکاریها با مصر به قاهره سفر می‌کند.

به گزارش ایرنا، روزنامه نیمه دولتی «الصباح» عراق نوشت: «جمعه عناد سعدون» وزیر دفاع در صدر یک هیئت بلندپایه وزارتی قصد دارد تا هفته جاری به قاهره سفر کند و این سفر در راستای دیدارهای دوجانبه‌ای است که کمیسیون ویژه مشترک عراق و مصر درخصوص مسائل دفاعی پیشتر درباره آن توافق کرده بود.

این روزنامه به نقل از منبع خود افزود: وزیر دفاع عراق در این سفر با سرلشکر «محمد زکی» همتای مصری خود دیدار و بازدیدهای میدانی از چند کارخانه تسلیحاتی مصر خواهد کرد.

این منبع تصریح کرد: مفاد توافق شده در چارچوب کمیسیون ویژه مشترک عراق و مصر درخصوص مسائل دفاعی در جریان این سفر مورد بحث قرار خواهد گرفت تا اجرایی شدن آن آغاز شود.