آفتاب یزد

یکشنبه ۲۳ آذر ۱۳۹۹ | 13 December 2020 | ۲۷ ربیع الثانی ۱۴۴۲ | سال ۲۲ | شماره ۵۹۰۱

قیمت در سراسر کشور ۲۰۰۰ تومان

شهردار تهران: جلوی پدیده شاندیز را نمی‌گرفتیم ده‌ها پدیده شاندیز ظاهر می‌شد

۸

● هربامداد در سراسر کشور ●

پیام مردم ایران به اردوغان

در پی لفاظی رئیس جمهور ترکیه و ادعای ارضی او،مردم ایران درشبکه‌های اجتماعی خواستار تحریم اجناس تولیدی این کشور و عدم سفر تفریحی به ترکیه شدند. این پیشنهادات را در گفتگو با یک اقتصاددان و یک جامعه شناس بررسی کردیم

۱۲

در واقعیت فقط ۸درصد دانشجویان تحصیلات شان رایگان است

تنزل جایگاه دانشجویان شاغل

۳

Pishkhan.com

احتمال رد کلیات بودجه؛ دردسر جدید دولت!

عضو کمیسیون اقتصادی مجلس در پاسخ به «آفتاب یزد»:

احتمال رد کلیات لایحه بودجه سال ۱۴۰۰ توسط مجلس شورای اسلامی با این حد از اختلاف نظر بالا است، مگر آنکه دولت به اصلاح لایحه بودجه با رعایت کاهش کسری تراز عملیاتی؛ کاهش رشد مخارج هزینه‌های دولت از طریق مدیریت هزینه؛ افزایش سهم مخارج سرمایه‌گذاری دولت از کل هزینه‌ها، اصلاح منابع غیر واقعی پیش‌بینی‌شده از محل صادرات نفت؛ حذف پیش‌فروش نفت از بودجه و در اولویت قرار گرفتن معیشت عمومی و اقشار کم‌درآمد در مصارف دولت مبادرت ورزد

رضا انتظاری، کارشناس اقتصادی در گفتگو با «آفتاب‌یزد»:

با توجه به کاهش سهم درآمدهای مالیاتی و افزایش قابل توجه سهم درآمدهای نفتی در تامین منابع، افزایش چشمگیر هزینه‌ها، تشدید کسری بودجه و تامین آن با استقراض از بانک مرکزی و اظهارات نمایندگان در مصاحبه‌ها و همچنین موضع روز گذشته مرکز پژوهش‌های مجلس، احتمال عدم تصویب کلیات لایحه بودجه ۱۴۰۰ بسیار بالاست

صفحه ۶

پیرمحمد ملازهی در گفتگو با آفتاب یزد تشریح کرد

تمام ابعاد سیاسی راه آهن ایران - افغانستان

صفحه ۲

«روح الله زم» اعدام شد

۲

احتمال منع تردد از ساعت ۱۸ در شب یلدا

۳

سرمقاله

محدودیت یلدایی

● به قلم سردبیر

حالا که بر همگان مسجل شده محدودیت‌های قهری باعث شده از شدت انتشار ویروس کرونا کاسته شود لذا بایستی این روند به انحای مختلف ادامه پیدا کند.فی المثل قطعا بسیاری از مردم منتظر شب یلدا هستند تا پس از ماه‌ها گعده‌های خانوادگی راه بیندازند و به این خیال که ویروس کم رمق شده و احتمالا واکسن آن هم در راه است حداقل برای یک شب هم که شده پروتکل‌ها را کنار بگذارند.از همین رو اظهارات دیروز رئیسی،سخنگوی ستاد مقابله با کرونا قابل تامل و بررسی بوده و لزوم رعایت و اجرای آن احساس می‌شود.

وی اعلام کرده احتمال منع تردد شبانه در شب یلدا از ساعت ۱۸ وجود دارد.وقتی منع تردد از ساعت ۲۱ باعث شده که دیدارهای خانوادگی که اکنون منشا انتشار ویروس است کم و یا حداقل قدری کنترل شود پس می‌توان حداقل در مورد شب یلدا این محدودیت را با شدت بیشتر اعمال کرد.

در این شب مردم می‌توانند مثل دید و بازدید سال نو، از طریق مجازی اقدام کنند و حالا که نزدیک به یک سال است برخی محدودیت‌ها را پذیرفته‌اند به منظور تداوم کنترل این ویروس این چند ماه هم صبر نموده تا واکسن برسد و یا به صورت طبیعی ویروس خاموش شود.

البت این نکته را هم نباید از ذهن دور نگه داشت که اولا مشخص نیست واکسن ساخت داخل چه زمانی آماده شود،ثانیا واردات واکسن خارجی چه زمانی میسر می‌شود و ثالثا هنوز محرز نشده چقدر این واکسن‌ها موفق بوده و می‌تواند این ویروس را زمین بزند.

ادامه در صفحه ۲

یادداشت-۱

یادگاری جاودانه بر ترازِ بی‌بقای خاک!

● امید مافی
روزنامه نگار

"چراغم در این خانه می‌سوزد، آبم در این کوزه ایاز می‌خورد و نانم در این سفره‌است..." این واگویه‌های مردی است که تا آخرین دم ماندن در مام میهن را به پریدن و هجرت کردن ترجیح داد و حاضر نشد مدایح بی‌صله‌اش را با اسکناس‌های تاخورده خارجی تاخت بزند.مردی که مرثیه‌های خاک را به وقت شکفتن در مه سرود تا ققنوس در باران کلماتش را هجی کند!

بذر استعداد پسر خیابان صفی علی شاه در آن سوی طهران خیلی زود افشانده شد تا با هوای تازه و دشنه در دیس و باغ آینه‌اش وزن و ردیف و قافیه را درهم شکند و با تکیه بر کلام منحصر به فردش شعر شاملویی را بنا بگذارد.شعری آکنده از حماسه و احساس که پاییز پدرسالاران را مچاله کرد و از همان ابتدا به سلاحی برنده بدل گردید.

شعر الف. بامداد در گذر زمان آواز سینه سرخان شد و صدای شکستن کسالت را بر جاده‌های زندگی به گوش‌ها رساند.

بامداد عاشق بود.عاشق آیدایی که در خوابگرد لحظه‌ها به آیینی برای شاعر درخت و خنجر و خاطره بدل شد.به همین دلیل ساده، عاشقانه‌های شاملو به قطب نمای سوته دلان در بیراهه‌های خاموش بدل گردید و کوچه‌های خاکی وطن با مرور واژه هایش هرگز پیر و فرتوت نشد.

حالا در آستانه نود و پنج سالگی مردی که حرف دل جماعت واله را می‌زد و در قامت روزنامه نگار با کتاب هفته نوشته‌های پریزادی‌اش را در چشمخانه‌ها نشاند باید به یاد او شمعی روشن کنیم و در فاصله دود کردن سیگاری سراغ کلماتش را در بطن شعرهای ماندگار بگیریم.

شاعران همواره بر سنگواره عشق دست می‌کشند و با ردای وارث شیدایی‌ها به دلو شوکرانی بدل می‌شوند.به باران اشکی در عصرهای پاییزی امامزاده طاهر.

ادامه در صفحه ۲

یادداشت-۲

وضعیت شغلی فارغ التحصیلان

● امان اللّه قرائی مقدم
جامعه شناس

متاسفانه در ایران ما با انبوه جمعیت فارغ التحصیلان بیکار مواجه هستیم. حدود ۳۰ درصد فارغ التحصیلان دانشگاه‌های ما بیکار هستند و بعد از فارغ التحصیلی نمی‌توانند کار پیدا کنند. در ایران برای هر فرد فارغ التحصیل دانشگاه بیش از ۳۰۰ میلیون تومان در جامعه خرج می‌شود. درواقع هر فردی در جامعه یک هزینه سرانه دارد یعنی از لحظه به دنیا آمدن کودک هزینه‌های یک فرد شروع می‌شود هزینه‌هایی از جمله هزینه‌های تحصیل، خوراک، کسب مهارت و... برای دانشجویان هزینه سرانه حدود ۳۰۰ میلیون تومان برآورد شده است. فارغ التحصیلان بیکار یعنی این هزینه‌های سرانه هدر داده شده است. بسیاری از فارغ‌التحصیلان ما به کارهای ساده بدون تخصص و مهارت مشغول هستند. نیروی متخصص باید در شغل مناسب متناسب تخصص خود مشغول شود. مسئله بیکاری نیروی کار متخصص مسئله‌ای بسیار مهم‌تر از بیکاری نیروی کار ساده است. این ضرری بسیار بزرگ و غیر قابل جبران است. فارغ التحصیلان نه تنها بیکار هستند حتی عده‌ای که کار دارند در رشته‌هایی مشغول به کار هستند که مرتبط با رشته، مهارت و تخصصشان نیست. طبق تحقیقات انجام شده رابطه رشته تحصیلی و سمت شغلی در کشور ما رابطه بسیار کم رنگی است. این نوع زیان‌ها برای جامعه بسیار زیان‌آور است.زیرا افراد به دانشگاه می‌روند تا از تخصص آن‌ها در رشته‌های مختلف در سه بخش کشاورزی، تکنولوژی - صنعت و خدمات، برای ارتقا و رشد جامعه استفاده شود. باید هر متخصصی در هر بخش در شغل مناسب خودش جای بگیرد. امروزه بسیاری از دانشجویان و فارغ التحصیلان ما به این نوع شغل‌ها مشغول هستند: آژانس‌های اینترنتی، دست فروشی و بازاریابی و.... اگر وضع کار افراد متخصص به این صورت ادامه پیدا کند کشور با زیانی غیر قابل جبران مواجه خواهد شد. به همین دلیل باید برای شغل نیروی کار متخصص برنامه‌های مناسبی درنظر گرفته شود.

Parsis پارسیس
پارسیس سرامیک
رویایی تازه و جدید
در اوج استحکام، کیفیت و زیبایی
روابط عمومی و راهنمای مشتریان: ۰۹۱۲۱۱۹۴۰۴۰
Www.ParsisTile.Com

یادداشت-۳

اهداف اردوغان از طرح یک ادعا

● محمود اکبری کیا

تحرکات قوم گرایانه، تجزیه طلبانه و متجاوزانه به خاک ایران از سوی رجب طیب اردغان، رئیس جمهور ترکیه را می‌توان تحریک جمهوری اسلامی ایران برای ورود به ادامه بازی از پیش طراحی شده قره باغ دانست.

مقامات ترکیه که سودای لیدری اهل سنت را دارند و می‌کوشند خود را به عنوان بزرگ اهل سنت جهان نشان دهند و تفکراتی از این قبیل سبب شد تا ترکیه در ماه‌های گذشته اقدامات فرا منطقه‌ای بسیاری همچون لشگرکشی به لیبی برای تعیین تکلیف دولت این کشور و اعزام نیرو به شرق مدیترانه برای تسلط بر منابع نفت و گاز را در دستور کار خود قرار دهد اما در هیچ کدام از این موارد موفقیتی نداشت و از طرفی نمی‌تواند به مردم خود بگوید پول‌های شما را برای قدرت طلبی خود خرج کردیم ولی دستاوردی نداشتیم به همین دلیل افکار عمومی را متوجه قره‌باغی کرد که میان مسلمانان محلی مقدس به شمار می‌رود. لذا جنگ قره باغ میان ارمنستان و جمهوری آذربایجان از دو جهت برای ترکیه مهم بود.

نخست آن که همان طور که اشاره شد افکار عمومی مردم خود را نسبت به هزینه‌های صورت گرفته منحرف می‌کرد و بعد آنکه قره باغ می‌تواند محملی برای حضور مزدوران داعشی و تروریست‌هایی باشد که آنان را از سوریه و لیبی به قره باغ کشانده است تا بتواند با استفاده از این نیروها سلطه خود را در این منطقه افزایش و راه نفوذ اسرائیل و آمریکا به ایران را از شمال غربی بیش از پیش هموار کند. به گونه‌ای که بر اساس برخی گفته‌ها در مواردی فاصله نیروهای تروریستی با ایران تنها یک رود است و بارها اسرائیل از طریق جمهوری آذربایجان عملیات‌های تروریستی همچون ترور شهید شهریاری،ورود پهپاد جاسوسی "هرمس" که متعلق به اسرائیل بود به ایران و آخرین مورد نیز گفته می‌شود پهپادی که دکتر محسن فخری زاده را به شهادت رساند از طریق جمهوری آذربایجان وارد ایران شده بود نشانه‌هایی از این ادعا است.

صلح قره باغ اجازه ادامه پیش روی سیاست‌ها ی ترکیه در این منطقه را نداد اما اردوغان علاوه بر درگیری نظامی گزینه دیگری در دست دارد که به شیوه جنگ نرم سال هاست بر روی آن تمرکز کرده است. تحریک مردم غیور آذری زبان به ویژه در مناطق شمال غربی ایران به جدایی طلبی و الحاق با جمهوری آذربایجان برنامه ایست که اردوغان در نظر دارد و اگر رئیس جمهور ترکیه روز پنجشنبه در رژه نظامی که به مناسبت جشن پیروزی جمهوری آذربایجان در جنگ با ارمنستان بخشی از قطعه‌ای از موسیقی بومی و مردمی آذربایجان به نام "آراز آراز" که به موضوع جدایی دو سوی ارس در جریان قرارداد ترکمنچای اشاره دارد و گروه‌های تجزیه طلب آن را به عنوان نمادی علیه تمامیت ارضی ایران استفاده می‌کنند را می‌خواند؛ هدف‌اش تحریک آذری زبانان شمال غرب می‌باشد.

آنچه که علاوه بر اقدامات دیپلماتیک در برابر این اقدامات و اظهارات تجزیه طلبانه و مداخله جویانه انتظار است واکنش قاطع و صریح افکار عمومی به اظهارات تجزیه طلبانه به تمامیت ارضی ایران می‌باشد و مهم نیست که این سخنان از زبان رئیس جمهور ترکیه گفته شود و یا هر فرد دیگری در داخل و خارج از کشور.

یادداشت-۴

واکسن کرونا؛ هم تاکتیک، هم استراتژی

● بابک خطی
طبیب

در نبود درمان موثر کووید ۱۹، کنارکشیدن روش ایمنی جمعیتی و با توجه به اینکه تاکنون مجموع ابتکار عمل‌های ویروس از معدل اقدامات پیشگیری جهانی بیشتر بوده است، می‌توان گفت فعلا خبرهای رسیده از تولید واکسن، تنها نقطه روشن امید جامعه جهانی است.

بنابر سخنان سخنگوی وزارت بهداشت: حدود بیست درصد تامین واکسن‌های مورد نیاز از خارج تامین می‌گردد(ده درصد برنامه کووکس و ده درصد واردات)که برای افراد مسن، دارای بیماری زمینه‌ای و کادر درمان دارای ارتباط مستقیم با بیماران در نظر گرفته شده است و برای بقیه موارد روی تولید داخلی حساب باز شده است.

الف: باید تاکید شود که در درجه‌ی اول واکسن مورد نظر باید کارا و تایید شده باشد.

به این معنی که بتواند شاخص‌های حداقل و اولیه جهانی را کسب کند.

منطق نیز حکم به انتخاب اثرگذارترین فرآورده با حداقل عوارض جانبی -صرفنظر از منبع داخلی یا خارجی آن - را می‌دهد.

ب: مسئله مهم دیگر در مورد واکسن، زمان دسترسی آن برای جامعه است. بدین مفهوم که باید در اسرع وقت تامین شود، چرا که هرگونه تاخیر در دریافت واکسن در برخی کشورهای جهان نسبت به سایر کشورها یک فاصله زمانی ایجاد می‌کند که می‌توان به آن فاصله‌ی زمانی تاخیر نام داد. در این فاصله فرضی در زمانی که واکسیناسیون جهانی رسما شروع شده است، افراد بسیاری از گروه‌های خطر در مناطق غیربرخوردار در معرض بیماری و عوارض آن قرار دارند. ضمن اینکه معلوم نیست در این فاصله چه تعداد پیک احتمالی بیماری و نتایج نگران‌کننده آن رخ دهد. از طرفی بسیار محتمل است که در این فاصله زمانی بالقوه با اعمال محدودیت و قرنطینه توسط کشورهای برخوردار روبرو شویم که نسبت به کشورهایی که هنوز توزیع واکسن در آنها شروع نشده است، اعمال میگردد. در این شرایط فروش واکسن‌های غیرمطمئن در بازار سیاه داغ شده، ضمن اینکه کار وبار توریسم درمانی معکوس به کشورهای برخوردار برای دریافت واکسن نیز فعال می‌شود که در هر دو مورد اختصاص به گروه‌های اقتصادی برخوردار خواهد داشت.

همه اینها در حالی است که قاطبه نفوس کشور در انتظار واکسن، در شرایطی پرخطر روزگار بگذرانند و کشورهای برخوردار از واکسن را نظاره خواهند کرد؛ مسئله‌ای که ضمن خطرات احتمالی از نظر حقوق و کرامت انسانی نیز ناخوشایند بوده و در خور هیچ انسانی در هیچ کجای دنیا نیست.

ج: لزوم رایگان بودن نیز از شروط اولیه و اساسی واکسن است. چرا که حقی اولیه و پایه‌ای و جزء وظایف دولت حول مرکز و با مدیریت وزارت بهداشت خواهد بود. وضعیت رکود اقتصادی همراه با کرونا برای مردم و گرانی‌های جهشی که قبل از شیوع کرونا هم شروع شده بود بر لزوم این رایگان بودن مهر تایید مضاعف می‌زند.

ادامه در صفحه ۵

یادداشت-۵

رسانه و دموکراسی

● رامین نخستین انصاری
روزنامه نگار

متاسفانه در بیشتر کشورها حق اساسی جستجو و انتشار اطلاعات از طریق مطبوعات مستقل و آزاد مورد حمله قرار گرفته است و صریحاً سعی در خاموش کردن صدای انتقادی رسانه‌ها و تقویت رسانه‌هایی دارند که پوشش مطلوبی ندارند. در صورتی که یکی از ویژگی‌های رژیم‌های مردم سالار حمایت از آزادی مطبوعات است. رسانه‌ها همچون ریه‌های جامعه عمل می‌کنند و تجربیات نشان داده است که آزادی مطبوعات می‌تواند در جامعه تعادل برقرار کند و فرصت‌های مناسبی برای اتحاد و آشتی ملی فراهم نماید. فرسایش آزادی مطبوعات هم از علائم و عوامل فروپاشی اصول دموکراتیک و منجر به بی‌اعتمادی و عدم مشارکت مردم می‌شود. واقعیتی که طبق داده‌های رسانه‌ها در سراسر جهان، وضعیت مطبوعات را رو به وخامت نشان می‌دهد. اگر قدرت‌های دموکراتیک از حمایت رسانه در داخل جوامع خود دست بردارند، بدون شک مطبوعات آزاد در خطر انقراض مجازی قرار می‌گیرند. در بیشتر کشورهای جهان مردم اخبار و اطلاعات بی‌طرفانه و درست دریافت نمی‌کنند و هدف این است که مطبوعات به جای خدمت به قدرت مردم، در خدمت قدرتمندان باشند. البته این مشکل همزمان با رشد و گسترش پوپولیسم راست، وارد مرحله پیچیده و خطرناکی شده که آزادی‌های اساسی را در بسیاری از کشورهای جهان تضعیف کرده است. رهبران پوپولیست خود را به عنوان مدافع اکثریت آسیب دیده در برابرروشنفکران و سیاستمداران ملی و معتدل، مطرح می‌کنند و معتقدند که منافع ملت، همانطور که آنها تعریف می‌کنند؛ باید باشد. همچنین سیگنال‌هایی را ارسال می‌کنند که مطبوعات نباید دولت را مجبور به پاسخگویی کنند. بطور مثال شرارت مستمر دونالد ترامپ، علیه مطبوعات منجر به فرسایش مطبوعات و دو قطبی شدن جامعه ایالات متحده آمریکا شده است. شکست آزادی مطبوعات درجهان، ارتباط نزدیکی با انحطاط گسترده دموکراسی دارد. سرکوب رسانه‌های آزاد نشانه مهمی است که سایر حقوق سیاسی و آزادی‌های مدنی نیز در معرض خطر قرار می‌گیرد. ولی علی رغم فشارهای وارده بر رسانه‌های مستقل و آزاد، به دلیل شرایط جهانی و انفجار اطلاعات و اینترنت تصویر آزادی مطبوعات جهانی با کمک نیروهای مردم سالار می‌تواند از شرایط اسفناک کنونی خارج شود...

ادامه در صفحه ۵

دیدگاه خود در مورد مطالب و گزارش اصلی این صفحه را به صورت پیامک با شماره ۳۰۰۰۱۴۱۴۲۷ در میان بگذارید.

باکو حملات خود به جنوب قره‌باغ را از سر گرفت

وزارت دفاع ارمنستان خبر داد که ارتش جمهوری آذربایجان حملات خود به جنوب منطقه قره‌باغ کوهستانی را از سر گرفته است. به گزارش فارس به نقل از شبکه راشاتودی، ایروان در حالی از آغاز مجدد درگیری‌ها خبر می‌دهد که جمهوری آذربایجان و ارمنستان بعد از ۴۴ روز درگیری در قره‌باغ کوهستانی با وساطت روسیه بامداد سه‌شنبه (۲۴ آبان) از توافق آتش‌بس در منطقه قره‌باغ کوهستانی خبر دادند.

بعید است اصولگرایان به وحدت برسند

ابوالقاسم رئوفیان، در خصوص روند فعالیت‌ها و تلاش‌هایی که به منظور وحدت در جریان اصولگرایی در جریان است و شانس موفقیت این فعالیت‌ها گفت: پیش‌بینی نمی‌شود که اصولگرایان بتوانند به وحدت برسند و با همان سازوکارهای گذشته اما با ظاهر و شاید اسم جدید در عرصه رقابت‌ها حاضر خواهد شد. به عبارت دیگر به معنای واقعی کلمه اراده‌ای برای وحدت میان تمام قطب‌های اصولگرایان وجود ندارد، این مسئله در انتخابات مجلس شورای اسلامی هم تکرار شد و علیرغم همه تلاش‌هایی که صورت گرفت که فهرست پایانی یکبار منتشر شد و بعد از آن فهرستی در کار نباشد اما بعد از یکبار انتشار، فهرست نهایی دیگری با چند تغییر منتشر شد و تعدادی افراد عوض شدند. به گزارش ایلنا، این فعال سیاسی اصولگرا افزود: این نشان‌دهنده روحیه سهم‌خواهی و خودشیفتگی در میان برخی افراد و گروه‌ها است که می‌خواهند تحت پوشش رسیدن به انسجام و وحدت، فضا را مهندسی کنند اما در نهایت نتیجه به گونه دیگری رقم می‌خورد. اکنون هم همینطور است، به هیچ عنوان نیروهای رادیکال و تندروی این جبهه که امروز به پایداری‌ها معروف هستند اجازه نخواهند داد که این اتفاق رخ دهد و من هم به عنوان یک فعال سیاسی ترجیح می‌دهم وارد این بازی نشوم. رئوفیان افزود: من به عنوان عضو جبهه پیشرفت رفاه و عدالت بارها به دوستان شورای مرکزی گفته‌ام که این روند فعالیت‌ها با هدف وحدت در نهایت به سرانجام نخواهد رسید.

پیرمحمدملازهی در گفتگو با آفتاب یزد تشریح کرد

تمام ابعاد سیاسی راه آهن ایران- افغانستان

این راه آهن در دراز مدت بسیار مهم خواهد بود

آفتاب یزد ـ رضا بردستانی: راه‌آهن خواف – هرات ۲۲۵ کیلومتر طول دارد که ۷۸ کیلومتر آن در خاک ایران و ۱۴۷ کیلومتر آن در خاک افغانستان قرار دارد. احداث خط ریلی خواف- هرات در قالب چهار قطعه از سال ۱۳۸۶ آغاز شده است. راه‌آهن خواف- هرات تکمیل‌کننده اتصال ریلی چین، قرقیزستان، تاجیکستان، افغانستان، ایران و سپس خلیج فارس و اروپا از مسیر ایران است. با تکمیل و بهره‌برداری از این خط پیش‌بینی می‌شود سالانه ۳ میلیون تن صادرات و واردات کالا و یک میلیون و هفتصد هزار تن ترانزیت در این مسیر انجام شود. همچنین افزایش مبادلات اقتصادی بین دو کشور، انتقال ترافیک جاده‌ای به ریل، انتقال موادخام معدنی از معادن خواف و سنگان به ایران به منظور فرآوری و صادرات امن از طریق خاک ایران و آب‌های جهانی از طریق بندر چابهار از دیگر مزیت‌های اقتصادی این مسیر ریلی است.

■ آیا قطار چین به اروپا می‌رسد؟

آن طور که رسانه‌های بین‌المللی از جمله یورو نیوز می‌نویسد:«شبکه سراسری راه آهن ایران از طریق ترکیه به اروپا می‌رسد. خواف نیز که در شرق ایران واقع شده است، از شمال به یکی از خطوط اصلی این شبکه یعنی راه آهن تهران- مشهد- سرخس متصل است و از جنوب نیز از راه یزد به مهم‌ترین بندر تجاری ایران یعنی بندرعباس می‌پیوندد. به این ترتیب اتصال به شبکه راه آهن ایران برای افغانستان چشم‌انداز تجاری درخشانی ایجاد می‌کند. اگر موانع مختلف مانند مشکلات اقتصادی ایران و معضل امنیت در افغانستان کمرنگ شوند، دو کشور می‌توانند به رونق اقتصادی امیدوار شده و ایران نیز راه دستیابی به بازار افغانستان برای فروش محصولات و خدمات صادراتی خود را هموارتر خواهد دید.»

موضوع دیگری که مد نظر رسانه‌ها است و از درجه اهمیت بالایی برخوردار است حضور چین در این مسیر و پیامدهای آن است که گویی بین گفته‌ها و اقعیت‌ها اندکی فاصله وجود دارد مسئله‌ای که ملازهی نیز به آن دست می‌گذارد و می‌گوید:«اگر طرف افغان تعهدات و مسیرهایی که باید را عملیاتی کند این خط راه آهن می‌تواند بسیار مهمتر از آن باشد که حتی گفته‌اند اما اصل موضوع فاقد خطوط ریلی بودن افغانستان است.»

■ مسیر جنوب به پاکستان نیز بلاتکلیف است

با این همه، امید اتصال ریلی کشورهای شرق آسیا به شبکه اروپا به کمک این پروژه، به دلایل مختلف از واقع‌بینی به دور است. در افغانستان به جز چند خط ارتباطی کوتاه راه آهن در شمال، عملا شبکه ریلی وجود ندارد. مقامات کابل تاکنون گفتگوهایی را با مسئولان اسلام‌آباد برای احداث خط آهن جنوبی با پاکستان آغاز کرده‌اند که آن هم به دلیل جنگ و ناامنی به نتیجه‌ای نرسیده است. اما در شرق و شمال شرق این کشور، یعنی در مرز با چین و تاجیکستان اصولا هیچ گونه ارتباط ریلی وجود ندارد و هیچ برنامه‌ای هم برای احداث چنین مسیری در نظر نیست. دولت چین در پروژه بلندپروازانه خود موسوم به «راه ابریشم جدید» که از سال ۲۰۱۳ میلادی آغاز شده، قصد دارد از دو راه آبی و خاکی به اروپا رسیده و مسیر تجارت را برای خود بازتر کند. خط فرضی راه ابریشم مد نظر چینی‌ها که با ابعادی بسیار وسیع‌تر از راه ابریشم تاریخی طرح شده، در مسیر زمینی خود، به کلی افغانستان را نادیده گرفته و با گذر از شمال این کشور از دو مسیر، یکی از کشورهای شمالی دریای خزر و دیگری از شمال ایران به ترکیه و اروپا می‌رسد. به این ترتیب با وجود امتیازات اقتصادی فراوانی که قطعه راه آهن خواف-هرات قاعدتا برای ایران و افغانستان در پی دارد، به نظر می‌رسد سخن گفتن از «راه ابریشم» و پیوند ریلی شرق و غرب از این مسیر، غیر واقعی و دور از ذهن است.

■ زمان بسیاری باید منتظر بمانیم

پیرمحمد ملازهی کارشناس مسائل سیاسی شبه قاره و بین‌الملل به آفتاب یزد می‌گوید:«این خط آهن باید تکمیل شود چون فعلا ناقص است و فقط تا مرز ایران رفته است. آن طرف آن باید به هرات رود که افغان‌ها مسئول ساخت هستند و سپس به مزار شریف رفته و از آنجا به خط آهن آسیای مرکزی وصل شود. اگر این اتفاق بیفتد که البته زمان بر است تحول مهمی در ارتباطات منطقه ایجاد می‌کند. به خصوص که الان فقط مسئله ایران نیست و پروژه بالاتری وجود دارد و آن این است که قصد آمریکایی‌ها دور زدن روس‌ها است و ارتباطات ریلی به اضافه خطوط انرژیک که تاکنون در اختیار مسکو بوده از خزر و قزاقستان و آن منطقه مسیر آن را به طرف جنوب آسیا تغییر دهند. از طریق افغانستان به هند رود و چینی‌ها هم در اینجا با روس‌ها رقابت دارند.»

پیرمحمد ملازهی:«این خط آهن باید تکمیل شود چون فعلا ناقص است و فقط تا مرز ایران رفته است. آن طرف آن باید به هرات برود که افغان‌ها مسئول ساخت هستند و سپس به مزار شریف رفته و از آنجا به خط آهن آسیای مرکزی وصل شود. اگر این اتفاق بیفتد که البته زمان بر است تحول مهمی در ارتباطات منطقه ایجاد می‌کند. به خصوص که الان فقط مسئله ایران نیست و پروژه بالاتری وجود دارد و آن این است که قصد آمریکایی‌ها دور زدن روس‌ها است و ارتباطات ریلی به اضافه خطوط انرژیک که تاکنون در اختیار مسکو بوده از خزر و قزاقستان و آن منطقه مسیر آن را به طرف جنوب آسیا تغییر دهند. از طریق افغانستان به هند رود و چینی‌ها هم در اینجا با روس‌ها رقابت دارند»

■ برای آسیای مرکزی مهم‌تر است

وی ادامه می‌دهد:«بحث ایران نیست مجموعه کشورهایی که به نوعی در این قضایا ذی نفع هستند و برای خود منافعی تعریف می‌کنند از این مسیر می‌توانند سود برند.در پی این خط در واقع افغانستان و آسیای مرکزی از حالت انحصارشدگی در خشکی نجات پیدا می‌کند. علاوه بر این آسیای مرکزی در مقابل مسکو می‌تواند خط ارتباطی جدا از روسیه به دست آورد که قدرت مانورش را در برابر مسکو افزایش می‌دهد. بنابراین در چنین نگاهی این طور به نظر می‌رسد که این پروژه مهمی است.»

ملازهی در ادامه و در واکنش به این مسئله که آیا هندی‌ها نیز از این مسیر و این خطوط ریلی نفع خواهند برد می‌گوید: « این پروژه ادامه پروژه چابهار است یعنی این گونه نیست که جدا از منافع هندی‌ها باشد. هندی‌ها منتفع خواهند شد. این پروژه از چابهار به سمت زاهدان می‌آید و از آنجا دو شعبه می‌شود یکی به طرف زابل و از آنجا به نیمروز و سپس به قندهار می‌رود و شعبه دیگر وارد استان خراسان جنوبی می‌شود و به سمت خواف رفته و از آنجا به هرات و مزار شریف و در آنجا به خط آهن آسیای مرکزی وصل می‌شود. هندی‌ها طبیعتاً تجارت افغانستان و آسیای مرکزی را به طرف خود تسهیل خواهند کرد و پاکستان را دور می‌زنند و در روابط هند و پاکستان این می‌تواند بگنجد.

ملازهی می‌افزاید: کشورهای بسیاری از جمله ایران و آمریکا درصدد هستند اقداماتی انجام دهند که افغانستان از این جنگ داخلی خلاص شود و در مرحله اول طالبان شریک قدرت شوند حتی اگر بعدها به سمت در دست گرفتن کامل قدرت روند از طریق سیاسی خواهد بود و نه نظامی. لذا اگر این مسئله را جدی‌تر تلقی کنیم به رغم تمام مشکلاتی که مذاکرات قطر دارد به این سادگی‌ها هم نیست که طالبان و دولت مرکزی به یک جمع‌بندی نهایی رسند اما در هر صورت مسیری که طی می‌شود به نظر می‌رسد ابهامات را کمتر می‌کند هر چند به این معنا نیست که جنگ در افغانستان به طور کامل تمام شود چون طالبانی که در حال مذاکره هستند فقط شورای کمیته هستند بیش از ۲۰ گروه مسلح دیگر است که الان هم داعش فعال شده و دردسرهای بسیاری برای دولت مرکزی ایجاد کرده است.

■ مجموعه تحولات می‌گوید باید محتاط بود

این کارشناس مسائل شبه قاره اظهار می‌دارد: وقتی خانم خبرنگار را ترور کردند و مسائل دیگری که پشت سر هم در حال وقوع است اگر تفکیک کنیم این روندی که تاکنون پیش رفته در افغانستان امکان تداومش نسبت به گذشته ضعیف‌تر شده است. ترامپ چهل و چند روز دیگر بیشتر نیست ولی سیاست کلی آمریکا را ترامپ و یا بایدن تعیین نمی‌کنند بلکه مجموعه حاکمیت آمریکا و منافع راهبردی که در افغانستان دارند تعیین‌کننده است. افغانستان جایی است که آمریکایی‌ها به آسانی آنجا را تخلیه نخواهند کرد و در همین راستا باید تحولات شکل گیرد.

■ یادمان باشد طالبان و داعش بالاخره به توافق خواهند رسید

وی در پایان خاطرنشان می‌کند: طالبان تا جایی که بتوانند از وضعیت بینابینی که یا ما یا داعش! استفاده می‌کنند ولی واقعیت دیگری را باید در نظر بگیریم طالبان به لحاظ ایدئولوژیک تقریبا به داعش نزدیک اند.درست است که اکنون سر اینکه چه گروهی کجا را داشته باشد اختلاف نظر دارند اما این احتمال را باید داد که داعش و القاعده و طالبان در نهایت اگر طالبان به قدرت رسند به توافق می‌رسند این گونه نیست که اینها همیشه در تضاد و جنگ باقی خواهند ماند. با در نظر گرفتن این مسئله پیش‌بینی‌هایی که در مورد تحولات افغانستان می‌کنیم واقع بینانه‌تر خواهد بود تا اینکه فکر کنیم صد در صد طالبان می‌تواند همان طور که ایران، روسیه و چین تصور می‌کنند به عنوان یک عامل بازدارنده باشد که نیروهای داعش علیه اینها وارد عمل شوند. اینکه داعش در خاورمیانه سرزمینش را از دست داد مسئول را ایران و روسیه می‌دانند و اینکه اکنون در افغانستان متمرکز می‌شوند می‌خواهند دوباره خلافت خراسان را برپا کنند. خلافت خراسان همان خلافت شرقی است که به هر حال در یک مقطع تاریخی وجود داشته و داعش معتقد است آن را بازسازی کند حوزه آن هم بسیار گسترده است آسیای مرکزی تا ایالات سرحدات چین و شبه قاره هند و بنگلادش تا مالزی و اندونزی. طالبان هم در این تفکر خیلی در تضاد با داعش قرار نمی‌گیرند هر چند طالبان این اعتقاد را ندارند. طالبان ادعای شان محلی است آنها فقط می‌خواهند اسلام را در افغانستان حاکم کنند حداکثر تقابل طالبان با پاکستان است ولی ادعای داعش فراتر از این‌ها است طالبان وقتی می‌گوید ممکن است افغانستان دست داعش بیفتد و به ضرر همه تمام شود به نظر می‌خواهد از این اهرم استفاده کند تا دیگران را قانع کند که از طالبان حمایت کنند و اگر نه پشت پرده ممکن است واقعیت‌های دیگری وجود داشته باشد.

■ ابهامات برنامه‌های آتی طالبان

پیرمحمد ملازهی می‌گوید: طالبان در سیطره‌اش در افغانستان از طرف داعش خطری احساس نمی‌کند. ایران، روسیه و چین در مورد ماهیت طالبان و برنامه‌های آتی طالبان دچار ابهام خواهند شد به همین دلیل هم ایران هم روسیه و چین از مدت‌ها قبل به طالبان نزدیک شدند به این امید که حداقل طالبان اجازه ندهند داعش به طرف ایالات شمالی رود. چون نیروهای کیفی داعش که در عراق و سوریه جنگیدند و در سطح فرماندهی هم قرار گرفتند یا ازبک هستند یا چچن یا تاجیک و یا ایغور. این‌ها نیروهای بسیار زبده‌ای هستند که قرار است با چین بجنگند. به نظر می‌رسد هم ایران هم چین و روسیه به این دلیل به طالبان نزدیک شدند که یک پیش‌بینی دارند که اگر طالبان وقتی به قدرت رسید احتمال اینکه اتحادی بین داعش و طالبان و القاعده پیش آید حداقل تضمینی از طالبان داشته باشند که علیه این کشورها وارد عمل نشوند که اگر وارد عمل شوند ابتکار عمل دست آمریکایی‌ها خواهد بود نه دیگران.

■ روس‌ها زیرک‌اند مراقب باید بود تا بی‌گدار به آب نزنیم!؟

ملازهی با تأیید این نکته باید در تعامل با طالبان بسیاری از مسائل را در نظر داشته باشیم می‌گوید: ایران و دیگر کشورهای منطقه باید این پیش‌بینی‌ها را کرده باشند به لحاظ نظری هیچ حکومتی نمی‌تواند نسبت به همسایگان بی‌تفاوت باشد یا تمام تخم مرغ هایش را در یک سبد گذارد. قطعا فکرهای دیگری هم وجود دارد به خصوص روس‌ها کار کشته ترند و اطلاعات موثق‌تری نسبت به ما دارند و حواس دستگاه‌های امنیتی شان کاملا جمع است یعنی این گونه نیست که بشود سرشان کلاه گذاشت ولی در هر صورت نیروهای متفاوتی در افغانستان هستند. ضرب المثلی است که می‌گویند افغان‌ها را می‌شود کرایه کرد نمی‌شود جور دیگری مالک شد.

«روح الله زم» اعدام شد

دادسرای عمومی و انقلاب تهران اعلام کرد، سحرگاه روز ۲۲ آذرماه ۱۳۹۹ حکم اعدام «روح‌الله زم» اجرا شد و به دار مجازات آویخته شد. به گزارش میزان، دادگاه بدوی رسیدگی به اتهامات زم، ۱۳ مورد از عناوین ریز اتهامات نامبرده را توأم با هم، از مصادیق افساد فی الارض دانسته و بدین جهت برای مشارالیه حکم اعدام صادر کرده بود؛ همچنین دادگاه مزبور برای چند مورد دیگر از اتهامات منتسب به زم که در زمره مصادیق افساد فی الارض نبوده، مجازات حبس تعیین کرده بود.

«افساد فی الارض» در بازه زمانی سال ۹۵ تا زمان دستگیری از طریق ارتکاب جرایم علیه امنیت داخلی و خارجی کشور؛ نشر اکاذیب به طور گسترده؛ معاونت در تخریب؛ معاونت در ایجاد اخلال در نظام اقتصادی کشور؛ برهم زدن امنیت داخلی و خارجی کشور؛ جاسوسی به نفع سرویس اطلاعاتی یکی از کشورهای منطقه؛ جاسوسی به نفع سرویس اطلاعاتی کشور فرانسه در ابتدای سال ۹۷ تا زمان دستگیری؛ همکاری با دولت متخاصم آمریکا علیه نظام جمهوری اسلامی در نیمه دوم اسفند ماه سال ۹۶ تا زمان دستگیری؛ اجتماع و تبانی به قصد ارتکاب جرایم علیه امنیت داخلی و خارجی؛ مشارکت در فعالیت تبلیغی علیه نظام جمهوری اسلامی به نفع گروه‌ها و سازمان‌های مخالف ایران، مشارکت در اغوا و تحریک مردم به جنگ و کشتار در دی ماه سال ۹۶؛ مشارکت در جمع‌آوری اطلاعات طبقه‌بندی‌شده با هدف برهم زدن امنیت کشور؛ مشارکت در نشر اکاذیب به طور گسترده؛ توهین به مقدسات اسلام؛ تحصیل مال از طریق نامشروع و شکایت اشخاص حقیقی و حقوقی جرائم ارتکابی روح الله زم است.

این فرد در قالب فعالیت و هدایت کانال تلگرامی معاند آمدنیوز و ارتباطات جاسوس مآبانه با عناصر وابسته به سرویس‌های بیگانه و ضد امنیت مردم ایران، به اقدامات مجرمانه و مفسدانه علیه امنیت و معیشت مردم ایران مبادرت ورزید.

جلسات دادگاه بدوی رسیدگی به اتهامات زم طی ۶ جلسه به ریاست قاضی صلواتی در شعبه ۱۵ دادگاه انقلاب تهران به صورت علنی با حضور مستشار، وکیل مدافع زم و نماینده دادستان در اجرای مواد ۳۵۲ و ۳۵۳ قانون آیین دادرسی کیفری برگزار شد. نخستین جلسه دادگاه مزبور ۲۱ بهمن ۹۸ و ششمین و آخرین جلسه آن در تاریخ ۲۰ خرداد ۹۹ برگزار شد.

سخنگوی قوه قضائیه، دهم تیرماه از صدور حکم پرونده روح الله زم خبر داد و بیان داشت: در پرونده روح الله زم دادگاه ۱۳ مورد از عناوین ریز اتهامات وی را توام باهم از مصادیق افساد فی الارض دانست و به این جهت درباره وی حکم اعدام صادر کرد و بابت چند مورد دیگر که در زمره مصادیق افساد فی الارض نیست، این فرد به مجازات حبس محکوم شده است.

وی با بیان اینکه احکام صادره درباره روح الله زم غیرقطعی و قابل فرجام خواهی در دیوان عالی کشور است، گفت: چنانچه از ناحیه او یا وکیل وی فرجام‌خواهی شود، پرونده به دیوان عالی کشور ارسال خواهد شد و نهایتا، این دیوان سرنوشت پایانی این پرونده را رقم خواهد زد. غلامحسین اسماعیلی هجدهم آذرماه در سی و ششمین نشست خبری خود از تایید حکم اعدام روح الله زم در دیوان عالی کشور خبر داد و گفت: در حدود بیش از یک ماه قبل دیوان عالی کشور به این پرونده رسیدگی کرده و حکم صادره از دادگاه انقلاب به تایید دیوان عالی کشور رسیده است. نهایتا، حکم اعدام روح‌الله زم پس از طی فرآیند قانونی و تایید در دیوان عالی کشور، سحرگاه روز (بیست و دوم آذرماه ۹۹) به مرحله اجرا درآمد.

پشخوان
Pishkhan.com

یادگاری جاودانه بر ترازِ بی‌بقای خاک!

ادامه از صفحه اول:

سراینده شعرهای منثور اینک بر بلندای روزی که دیگر نیست ایستاده و رویاهای مدفون خود را می‌نگرد و جامه سپیدش بیرق مقدسی است افراشته از بلندای روزگار.

میلاد جسم و جان شاعر آینه‌ها بر ماه و ماهتاب مبارک.خزان حوله زردی است آویخته بر دیوار، وقتی در زادروزش کیک‌ها و شمع‌ها دست نخورده باقی می‌مانند...

گر بدین‌سان زیست باید پَست
من چه بی‌شرمم اگر فانوسِ عمرم را به رسوایی نیاویزم
بر بلندِ کاجِ خشکِ کوچه‌ی بن‌بست...
گر بدین‌سان زیست باید پاک
من چه ناپاکم اگر ننشانم از ایمانِ خود، چون کوه
یادگاری جاودانه، بر ترازِ بی‌بقایِ خاک...

آفتاب — روی خط آفتاب

۸۸۳۱۸۵۵۵-۸۸۳۱۸۵۵۶
پیام کوتاه: ۳۰۰۰۱۴۱۴۲۷

۱۱۴۸- چرا برای این که وضعیت تهران از قرمز به نارنجی و سپس سفید اعلام شود، دولت حاضر نیست بودجه ای کنار بگذارد و با حمایت های لازم از مردم تهران، ریشه کرونا را بسوزاند. الان وضعیت نارنجی است، چه بسا چند روز دیگر قرمز شود، آیا بهتر نیست برای پیشگیری از مرگ و میر و به ویژه سهل انگاری هایی که تا به حال شده، دولت با تأمین مادی خانواده ها طرح های بهتری به اجرا بگذارد؟(۹/۱۴)

سخت گیری معاینه فنی برای تاکسی ها!

۱۹۲۵- علی اکبر فرقانی: تصویری که مشاهده می کنید صبح روز شنبه پانزدهم آذر، از خیابان سیرجان(منطقه۱۴) تهران، مقابل آپاراتی گرفتم. راننده تاکسی برای تنظیم باد لاستیک ها و احیانا تعمیر تاکسی که تنها وسیله امرار معاش خانواده اش است، آمده بود. وی گفت: «رانندگان تاکسی هر سه ماه یک بار باید برای معاینه فنی مراجعه کنند و بهانه های گوناگون موجب اتلاف وقت رانندگان تاکسی می‌شود». بهتر نیست به منظور پیشگیری از اتلاف وقت رانندگان زحمتکش تاکسی، معاینه فنی تاکسی ها، سالی یک بار انجام شود؟ (۹/۱۶)

۱۳۱۱- وحید شیخی (راننده تاکسی): کمبود پول خرد باعث مشکلات فراوانی بین مسافران و رانندگان تاکسی و خودروهای خطی می شود. پیشنهاد می شود سازمان تاکسیرانی با هماهنگی بانک مرکزی یا بانک ها یا این که تاکسیرانی هفتگی یا ماهانه پول خرد در اختیار رانندگان بگذارد تا از تنش های احتمالی پیشگیری کنند. (۹/۱۶)

۱۰۱۶- دوستان و بدهکاران گرامی! همان طور که اطلاع دارید، مدت هاست شیوع بیماری کرونا موجب تعطیلی قهوه خانه یکی از دوستان واقع در خیابان پیروزی، خیابان شکوفه، خیابان سیرجان، پلاک... شده است. برخی از مشتریان و بدهکاران در این شرایط حساس که باید بیشتر هوای دوست مان را داشته باشند، از پرداخت بدهی های شان طفره می روند و وعده های سر خرمن می دهند! علی از تهران (۹/۱۶)

۱۷۱۱- شهیندخت مولاوردی که در دوران ریاست جمهوری اول آقای روحانی برای خود جایگاه ویژه ای داشت، به دلایل گوناگون اکنون از سوی دادگاه محکوم شده است. مردم چگونه به منتخبان رئیس جمهوری اعتماد کنند؟(۹/۱۶)

۱۴۲۵- آقای روحانی؛ جناب عالی تا به حال چند بار در هفت سال گذشته به خود زحمت داده اید از وسایل نقلیه عمومی مانند مترو و اتوبوس شرکت واحد استفاده کنید یا به میان مردم آمده اید به درددل‌ها و مشکلات شان گوش دهید و نسبت به رفع آن ها اقدام کنید؟ معنای ریاست جمهوری پشت میز نشستن و شعار دادن نیست! اکبر از تهران(۹/۱۶)

۱۵۰۲- رئیس جمهوری آینده کشور، راستی، چپی، میانه رو، اصولگرا، غیراصولگرا هر که می خواهد باشد، مهم نیست، بلکه باید کسی که خود را کاندیدا می‌کند، از درک و فهم و شعور، شخصیت و از همه واجب تر، دانایی، سواد و بینش فرهنگی اقتصادی بالایی برخوردار باشد. قدرت بالایی در زمینه های سیاسی، اجتماعی، اقتصادی و اعتقاد به مردم و کشور داشته باشد. نه این که با شعار و وعده های بیهوده به دنبال جمع آوری رأی بیشتر باشد. کشورداری و مدیریت آن مسئولیت مهمی است، آیا آن هایی که کاندیدا می‌شوند سواد اقتصادی سیاسی دارند یا فقط قصد دارند به قیمت بیچارگی مردم خود را محک بزنند؟ علی اکبر از تهران (۹/۷)

پیامهای مردمی در صفحات ۲-۸

آفتاب — واکنش

پاسخ نمایندگان ولی فقیه به اظهارات اردوغان در باکو

نمایندگان ولی فقیه در استان‌های آذربایجان شرقی، آذربایجان غربی، زنجان و اردبیل در پی اظهارات اردوغان در باکو بیانیه‌ای صادر کردند و از همسایگان خواستند مراقب شرایط حساس منطقه باشند.

به گزارش خبرگزاری صدا وسیما؛ در بیانیه مشترک نمایندگان، ولی فقیه در استان‌های شمال غرب کشورآمده است: همه باید بدانند که حسن همجواری و همکاری با همسایگان و بلکه با تمام ملت‌های مسلمان از اصول خطیرانقلاب اسلامی است و این موضوع همیشه مورد تاکید مقام معظم رهبری بوده است از این رو ما از تمام مسلمان‌ها مخصوصا در ایران، آذربایجان و ترکیه می‌خواهیم درشرایط حساس منطقه بسیار هوشیار باشند و ابزار توطئه‌های پیچیده اختلاف افکن دشمن قرارنگیرند وکریمه "هموا بما لم ینالوا "را محقق سازند.امروز بر آحاد امت اسلامی درتمام کشورهای اسلامی مخصوصاً بر صاحب منصبان واجب شرعی است که از هرگونه رفتارها و گفتارهای تفرقه افکن و از هر آنچه که باعث می‌شود امت مرحومه مبتلی به تقطع و تفرق شده و به آحاد متفرق تبدیل گردد اجتناب کنند.

همه می دانیم که منطقه راهبردی غرب آسیا هماره مطمع دشمنان اسلام و شوکت مسلمین بوده است. اکنون نیز استراتژی ثابت استکبار وصهیونیسم همین است. اندک هوشمندی کافی است تا با درک عمیق از توطیه‌های دشمن، هرگونه اظهار نظر از سوی مسولان و زمامداران کشورهای غرب آسیا با سنجیدگی و پختگی همراه باشد. درهمین راستا لازم به ذکر است که روزگذشته جمع کثیری از مردم تبریز در واکنش به شعرخوانی رجب طیب اردوغان، رئیس جمهوری ترکیه، مقابل کنسولگری ترکیه در تبریز تجمع کردند. مردم تبریز در این تجمع شعارهای "غیرتلی تبریز، غیرتلی آذربایجان"، "ترک، فارس، آذری؛ امام حسین لشکری"، "آذربایجان جانباز، خامنه‌ای دن آیریلماز" و... را سر داده و بر تمامیت ارضی ایران اسلامی تاکید کردند.

آفتاب — مکث

آیا برگزاری انتخابات به صورت اینترنتی در ایران ممکن است؟

سید اسماعیل موسوی، سخنگوی ستاد انتخابات وزارت کشور درباره چگونگی برگزاری انتخابات ۱۴۰۰ توضیحاتی را ارائه کرد. به گزارش باشگاه خبرنگاران جوان، سید اسماعیل موسوی سخنگوی ستاد انتخابات کشور درباره احتمال برگزاری انتخابات سال ۱۴۰۰، گفت:انتخابات اینترنتی تقریبا در هیچ کجای جهان مرسوم نیست؛ زیرا امنیت انتخابات موضوع مهمی است که از طریق بستر اینترنت فراهم نخواهد شد؛ از همین رو ترجیح ما برگزاری انتخابات به صورت الکترونیکی است. او ادامه داد: انتخابات الکترونیکی با انتخابات اینترنتی متفاوت است؛ در انتخابات الکترونیکی از درگاه‌ها و فناوری‌های الکترونیکی استفاده کرده و به وسیله خطوط شبکه‌های داخلی زمینه برگزاری انتخابات را ایجاد می‌کنیم؛ اما اینترنت امنیت بالایی ندارد و بعید می‌دانم کشوری تا به حال به این حوزه ورود کرده و انتخابات را به این صورت برگزار کرده باشد.

سخنگوی ستاد انتخابات کشور، درباره احتمال برگزاری انتخابات از طریق یک اپلیکیشن داخلی، گفت: بستر این امر هم از طریق اینترنت خواهد بود و امکان پذیر نیست.

موسوی درپاسخ به این سوال که آیا ممکن است انتخابات در چند روز برگزار شود؟ بیان کرد: قانون اجازه این امر را نمی‌دهد، مگر اینکه قانون اصلاح شود، یکی از پیشنهادات ما هم افزایش روز انتخابات بود، اگرچه تمامی انتخابات‌ها در یک روز برگزار شده اما اگر قانون‌گذار یعنی مجلس شورای اسلامی این قانون را اصلاح کند، این طرح قابل اجرا خواهد بود؛ البته اگر این تصمیم گرفته شود نیاز به بررسی‌های کارشناسی بیشتری دارد.

محدودیت یلدایی

ادامه از صفحه اول:

یعنی همچنان باید با بدبینی به ویروس منحوس نگریست و مراقب بود.

بنابراین در همین راستا به ستاد مقابله با کرونا پیشنهاد و توصیه می‌شود استراتژی محدودیت‌های قهری را ادامه دهد و پیچ کنترل‌ها شل نشود.شاید بر مردم سخت و گران بیاید از تحدیدها اما بهتر از آن است که نفس عزیزان مان مقابل چشمان مان قطع شود.

تحریم نبودن دارو مضحک‌ترین دروغ عرصه بین‌الملل است

معاون امور حقوقی، مجلس و امور استان‌های وزیر بهداشت گفت: اینکه برخی ادعا می کنند دارو و تجهیزات پزشکی شامل تحریم‌ها نمی‌شود مضحک‌ترین و بزرگترین دروغی است که در عرصه بین الملل گفته می‌شود. به گزارش ایسنا، طاهر موهبتی با اشاره به اینکه علی رغم محدودیت‌های ناشی از تحریم‌ها و مشکلات اعتباری در کنترل ویروس کرونا رضایت بخش عمل کرده‌ایم، اظهار کرد: سرانه هزینه سلامت برای هر فرد ایرانی در سال ۴۱۵ دلار است این درحالی است که این سرانه در آمریکا ۹۸۰۰ دلار و در انگلیس ۴۰۰۰ دلار است. وی ادامه داد: امکانات و تجهیزات درمانی ایران در مقایسه با سایر کشورها قابل مقایسه نیست به طوری که در کشوری مثل آمریکا برای هر ۱۰۰ هزار نفر ۳۴.۷ تخت آی سی وجود دارد ولی در ایران ۶.۶ تخت است. وی توضیح داد: در مقایسه وضعیت تخت‌های عادی بیمارستانی ایران با سایر کشورها هم باید گفت در اغلب کشورها به ازای هر هزار نفر بین چهار تا شش تخت بیمارستانی وجود دارد این درحالی است که در استان البرز که کمی بیش از یک تخت (۱.۰۷) تخت بیمارستانی موجود است. موهبتی توضیح داد: اینکه برخی ادعا می کنند دارو و تجهیزات پزشکی شامل تحریم‌ها نمی‌شود مضحک‌ترین و بزرگترین دروغی است که در عرصه بین الملل گفته می‌شود. این مسئول ادامه داد: ما در حال حاضر برای واردات دارو و نقل و انتقال پول هم مشکل داریم.

چه گروه‌های سنی می‌توانند خون اهدا کنند؟

دکتر بشیر حاجی بیگی سخنگوی سازمان انتقال خون به ایسنا گفت: « در کشور ما در سن ۱۸ تا ۶۰ سالگی میتوان خون اهدا کرد. اهداکنندگان مستمر خون که حداقل در سال دو بار موفق به اهدای خون شده‌اند تا سن ۶۵ سالگی نیز می‌توانند با نظر پزشک مستقر در مرکز انتقال خون و مشاور اهداکنندگان، خون اهدا کنند »

در واقعیت فقط ۸درصد دانشجویان تحصیلات شان رایگان است

تنزل جایگاه دانشجویان شاغل

آفتاب یزد _ یگانه شوق الشعرا: چندی پیش در پی وقوع سیل در استان‌های جنوبی کشور یکی از دانشجویان دانشگاه تهران در مسیر بازگشت از محل کار به سمت محل استراحت در سیلاب غرق شد. بعد از شنیدن این خبر بسیار متاثرکننده ما بر آن شدیم تا وضعیت شغلی دانشجویان را بررسی کنیم. امروزه عده زیادی از دانشجویان به دلیل فشارهای اقتصادی و افزایش هزینه‌های تحصیل مجبورند در حوزه‌های مختلفی به کار بپردازند تا قدری از هزینه‌های آنان جبران شود.

■ اشکان فتحی در سیلاب غرق شد

اشکان فتحی دانشجوی ورودی ۹۷ علوم ارتباطات اجتماعی دانشکده علوم اجتماعی دانشگاه تهران صبح روز پنجشنبه ۲۰ آذرماه ۱۳۹۹ در سیلاب غرق شد. متاسفانه این خبر از طرف خانواده مرحوم تایید شده است. به نظر می‌رسد بین محل کار و محل استراحت اشکان فتحی یک رود وجود داشته است و وی برای کوتاه‌تر شدن مسیر و عدم پرداخت کرایه درصدد عبور از رود بوده که برخلاف تصور رود کم عمق نبوده است. بقیه افرادی که شنا بلد بودند خود را نجات دادند و اشکان فتحی که شنا بلد نبوده است غرق می‌شود. یکی از دوستانش این گونه می گوید: «اشکان همشهری من(بهبهان) است،اسم این شهر برای همه آشناست. دقیقا کنار روستای اشکان، پالایشگاه بیدبلند قرار دارد، پالایشگاهی که اطرافش پر از روستاهای محرومی مثل همین روستای آل طیب که اشکان آنجا زندگی می کرده، است. با هزاران وعده زمین‌ها را به زور از مردم گرفتند و بعدش برای کار باید کیلومترها راه طی شود. چقدر سخت است با وضعیت نابرابر آموزشی از روستای محروم آل طیب بتوانی وارد دانشگاه دولتی بشوی و بعد چنین اتفاقی برایت پیش آید. ماجرای اشکان اما نمونه‌ای از رنجی است که همه جنوبی‌ها با آن رو به رو هستند. »

■ دلنوشته یکی از دانشجویان

در دانشگاه دو نوع تجربه وجود دارد. یا جیبت به اندازه مخارج زندگی پول دارد یا محکوم به کار کردن هستی. زمانی که محکوم به کاری یا می‌توانی با اندک پولی که از کارهای درون دانشگاه به دست می‌آوری مشکلت را حل کنی یا خرج زندگی بیش از این هاست. شاید فقط خرج خودت نیست که برای گذران زندگی خانوادات هم باید کار کنی. از این جا به بعد دیگر فقط کسی می‌تواند تو را بفهمد که گذرش به فضای کار بیرون دانشگاه افتاده باشد. بیرون از دانشگاه خوب می‌دانند که دانشجویی که سر و کارش به بیرون افتاده را می‌توان با کم‌ترین دستمزد به کار گرفت. به کتاب فروشی که می‌روی برای فروشندگی تو را به کار می‌گیرند. اما طبیعی است که هم باید کتاب جا به جا کنی و هم هر کار دیگری که کارفرمایت اراده کند. آخر جیب تو خالیست. راننده آژانس می‌شوی، منشی شبانه آژانس می‌شوی. تراکت پخش می‌کنی. جارزن می‌شوی. می‌روی فرش فروشی فرش دوازده متری روی شانه‌ات می‌اندازی. می‌روی بنایی و.... زمانی که مجبور هستی برای کار بگذاری، به درس‌هایت و ساعت کلاس‌هایت لطمه می‌زند. می‌بینی نمی‌شود چیزی که سال‌ها تلاش کرده‌ای را رها کنی. می‌روی دنبال کارهایی که در ساعت کلاس‌ها نباشند. کارهایی که شبانه می‌شوند. صبح تا ظهر یا عصر می‌روی دانشگاه. شب می‌روی سرکار و صبح دوباره دانشگاه. طبیعی است که هم به کارت نمی‌توانی برسی هم کلاس درس شبیه کابوس می‌شود. دانشجو-کارگران بیشماری زیر فشار کار و درس همزمان، زیر بار نظم ابدی و غیرقابل تغییر اساتید و دانشگاه به انصراف و اخراج و مشروطی کشیده می‌شوند.

سعید مدنی: به دلیل کمبود شغل که حتی برای فارغ‌التحصیلان هم شغل وجود ندارد، دیگر برای دانشجویان اهمیتی قائل نمی‌شوند و دانشجویان به کارهایی مشغول می‌شوند که نیازی به سواد ندارد مانند کار در کافه، آژانس و نگهبانی. در گذر زمان خود به خود کار دانشجویی تنزل پیدا کرده است. امروزه یکی از مشکلات ما این است که کارهای دانشجویی دارای آینده شغلی مناسبی نیست

■ الان برای اینکه گرسنه نمانم مجبور به کار کردن هستم

دانشجویان زیادی برای این که بتوانند دانشجو بمانند مجبور به کار هستند. ما ابتدا به سراغ چند دانشجوی شاغل رفتیم. دانشجویی که در کافه کار می‌کند به آفتاب یزد گفت: « من از ساعت سه تا ۱۲ شب در این جا مشغول به کار هستم. قبلا که دانشگاه‌ها حضوری بود نمی‌توانستم بعد از ساعت سه درسی را در دانشگاه بردارم. الان که غیر حضوری شده است کار من بسیار راحت‌تر است. گوشی را به کناری می‌گذارم و به کارهایم می‌رسم. البته صبح‌ها هم که در خانه هستم نمی‌توانم درس بخوانم چون شب‌ها آنقدر خسته می‌شوم که صبح‌ها مجبور به استراحت هستم. اوایل من برای اینکه بتوانم کتاب بخرم یا به سینما بروم کار می‌کردم اما الان برای اینکه گرسنه نمانم مجبور به کار کردن هستم. من وعده‌های غذایی خودم را به دو وعده محدود کرده‌ام تا هزینه خورد و خوراک زیادی نداشته باشم و بتوانم پولی را برای خرید کتاب‌های دانشگاه در نظر بگیرم. »دانشجویی که به تدریس می‌پردازد به آفتاب یزد چنین گفت: « من مجبورم ساعت‌ها درس‌های مدرسه را آماده کنم و متاسفانه وقتی برای درس‌های خودم نمی‌ماند. از سمت دیگر چون دانشجو هستم دستمزد پایینی دریافت می‌کنم و هر ساعتی که مدیر و کادر مدرسه تشخیص دهند برای من کلاس در نظر می‌گیرند. از سوی دیگر غیبت‌هایم در کلاس‌های دانشگاه زیاد شده است چون اغلب روزها من مشغول شغل معلمی خود هستم و نمی‌توانم در کلاس‌های دانشگاه حاضر شوم. از سوی دیگر اگر کار نکنم حتی نمی‌توانم هزینه اینترنت خود را برای شرکت در کلاس‌ها تامین کنم. »

■ تنها ۸ درصد از دانشجویان می‌توانند از مزایای آموزش رایگان استفاده کنند

در همین خصوص دکتر وحید عقیلی استاد دانشگاه به آفتاب یزد گفت: « پیش فرض این است که دانشجو از نظر علمی یک تعهداتی نسبت به رشته خود، کلاس و اساتید دارد. در تحصیلات تکمیلی اگر دانشجویی می‌خواهد به اصطلاح دانش‌جو باشد برای انجام کارهایی مانند تکالیف کلاسی، امتحانات و پروژه‌های خود وقت کم می‌آورد. تصور اینکه یک دانشجو علاوه بر اینکه باید کارهای علمی دانشگاهی را انجام دهد به سراغ شغلی رود که محل درآمدش باشد، دشوار است. اما متاسفانه دانشجوی شاغل یک واقعیت است. تعداد دانشجویانی که در عمل تحصیل مجانی دارند حدود ۸ درصد است. به عبارتی بیش از ۹۰ درصد دانشجویان ایران از دانشگاه‌های غیر انتفاعی، آزاد و پردیس هستند و این افراد باید هزینه‌های تحصیل خود را پرداخت کنند. باتوجه به وضعیت کشور ما در زمینه تورم و شغل به نظر می‌رسد همین ۸ درصد هم با مشکلات مالی مواجه هستند. یعنی این درصد کمی هم که تحصیل رایگان دارند، برای وضعیت معیشتی خود مجبور به کار کردن هستند و نتیجه این شاغل بودن دانشجویان وضعیتی است که الان آموزش عالی به آن دچار است. »

■ به دلیل کمبود شغل، دیگر برای دانشجویان اهمیتی قائل نمی‌شوند

در ادامه دکتر سعید مدنی جامعه شناس به آفتاب یزد گفت: « در گذشته دانشجویان غالبا در کنار استاد به کار مشغول بودند. دانشجویان برای کار یاد گرفتن و کسب درآمد در کنار اساتیدشان به کارهای علمی مشغول می‌شدند و به آن‌ها دستیار می گفتند. زیرا در آن زمان‌ها تعداد دانشجویان هم کم‌تر از الان بود. در مقابل این کارها دانشگاه به ما حقوق اندکی می‌داد. منتهی این نوع پول‌ها کفاف زندگی افراد را نمی‌داد و دانشجویان به کارهایی مانند معلمی و کار در اداره‌ها مشغول می‌شدند و امروزه به دلیل کمبود شغل که حتی برای فارغ‌التحصیلان هم شغل وجود ندارد، دیگر برای دانشجویان اهمیتی قائل نمی‌شوند و دانشجویان به کارهایی مشغول می‌شوند که نیازی به سواد ندارد مانند کار در کافه، آژانس و نگهبانی. در گذر زمان خود به خود کار دانشجویی تنزل پیدا کرده است. امروزه یکی از مشکلات ما این است که کارهای دانشجویی دارای آینده شغلی مناسبی نیست. کارفرمایان می‌دانند که دانشجویان پشتوانه قانونی ندارند به همین دلیل به راحتی از آن‌ها به اصطلاح بیگاری می کشند چون به نیاز دانشجو آگاه هستند. باید در دانشگاه‌ها پروژه‌های زیادی تعریف شود و دانشجویان در این نوع کارها مشغول به کار شوند. » در کشور ما تعداد زیادی دانشگاه تاسیس شده است که بدون برنامه‌ریزی مشخص و جهت‌دهی درست برای تامین نیروی انسانی مورد نیاز در بخش‌های مختلف کشور، صرفا به پذیرش دانشجو مشغول هستند و در ازای مدرک شهریه دریافت می‌کنند. بسیاری از جوانان با امید دستیابی به شغل مناسب وارد این دانشگاه‌ها می‌شوند درحالیکه بخش زیادی از تخصص مورد نیاز جامعه در دانشگاه آموزش داده نمی‌شود. در چنین شرایطی که اکثریت نیروی انسانی جوان به تحصیل در دانشگاه ترغیب می‌شود در تقسیم مشاغل بین افراد یک بی‌نظمی و نابسامانی ایجاد می‌شود. از طرف دیگر همان قشر جوانی که برای دستیابی به آینده و کار خوب مسیر درس خواندن را انتخاب کرده بود برای اینکه از پس هزینه‌های تحصیل برآید مجبور می‌شود به انجام کارهایی تن دهد که روزی برای فرار از آن‌ها، درس خواندن را انتخاب کرد و این دور باطل تحصیل و کار نتیجه‌ای جز فرسایش توان و نیروی کار را در پی ندارد.

پرونده کنکور نظام قدیمی‌ها بسته شد

منصور غلامی در حاشیه آیین تجلیل از دانش‌آموزان پژوهشگر و فناوران برگزیده که در وزارت آموزش و پرورش برگزار شد، درباره حمایت از دانش‌آموزان پژوهشگر گفت: « مراکز رشد، چون عموما در کنار دانشگاه‌ها شکل گرفته از طریق اساتید و دانشجویان صاحب ایده فعالیت می‌کنند، نمونه کار می‌آید و می‌پذیرند که حمایتشان کنند.»به گزارش میزان، وزیر علوم در پاسخ به اینکه یک مرتبه مطرح کرده بودید کنکور حذف نمی‌شود مگر امتحانات سه پایه متوسطه نهایی شود؟ گفت: « موضوع در شورای عالی انقلاب فرهنگی به طور جدی مطرح است تا تدبیری برای جایگزینی کنکور فعلی اندیشیده شود. در برخی رشته‌های پرطرفدار حتما باید شاخص انتخاب وجود داشته باشد. روی این موضوع کار می‌شود و امیدواریم نتیجه خوب و قابل اعتمادی از لحاظ ارزیابی و انتخاب دانش‌آموزان برای دانشگاه‌ها به دست بیاید. این اراده وجود دارد.» غلامی در پاسخ به اینکه پس حذف کنکورمنوط به امتحان نهایی سه پایه نیست؟ اظهار کرد: « شاخص اصلی ما در حال حاضر نمره آزمون سراسری است. اگر بخواهیم این شاخص را جایگزین کنیم، باید یک انتخاب علمی انجام دهیم. انتخاب علمی را قاعدتا در یک سال تحصیلی نمی‌شود انجام داد و باید چندسال متوالی را با یک سیستم ثابت و همه گیر از نظر سطح ملی ارزیابی کنیم. » وی ادامه داد:« باید بتوانیم در سراسر کشور دانش‌آموزان را در یک سطح استاندارد با همدیگر مقایسه کرده و آن‌ها را انتخاب کنیم. اینکه دانشگاه‌ها خودشان هم شاخص‌های خاصی داشته باشند. کار به صورت جدی در ستاد اجرای نقشه علمی کشور در حال پیگیری است و باید به نتیجه برسد.» وزیر علوم اضافه کرد: « امیدواریم همانگونه که پیش‌بینی می‌شود در سال ۱۴۰۰ قبل از ثبت نام کنکور ۱۴۰۱ تصمیم نهایی اعلام شود که اگر انجام شود کار خوبی است. » غلامی در پاسخ به اینکه آیا پرونده نظام قدیمی‌ها برای کنکور ۱۴۰۰ بسته شد؟ گفت: « از نظر ما بله، زیرا دو مرتبه در شورای سنجش و پذیرش مطرح و تصمیم گرفته شده است که دیگر ادامه پیدا نکند. از نظر ما پرونده بسته شده است. » وزیر علوم افزود : «مورد دیگر، سرعت رشد علمی کشور است. وقتی در یک مسابقه بین کشورهای بزرگ و مطرح دنیا برای ارائه دستاوردهای علمی قرار می‌گیریم معنایش این است که آن‌ها هم دارند با توانمندی‌های بیشتری کار می‌کنند. همچنین وقتی ایران به لحاظ سرعت رشد علمی در دنیا، دوم می‌شود و یا به اعتباری برخی شاخص‌ها در رتبه اول هستیم به معنای آن است که محققین و پژوهشگران ما دارند با توان بالا کار می‌کنند. » غلامی درباره اینکه دستاوردهای علمی ما چقدر در داخل مورد استفاده قرار می‌گیرد اظهار کرد: « ما حتما باید جایگاه بین‌المللی مان را حفظ کنیم و نگاهی به استفاده آن‌ها در داخل داشته باشیم. برخی از پژوهش‌ها در حوزه علوم پایه و برخی علوم جدید هستند که هنوز در سیستم‌های کاربردی ننشسته‌اند و بسیاری از دستاوردهای محققین ما که در دنیا در حال استفاده است از همین گروه است. »

کاهش ۶۰ درصدی استفاده از لوازم آرایش میان بانوان

مجید ابهری گفت:« گسترش کرونا موجب کاهش آرایش و لوازم آرایشی شده است. با توجه به اینکه اکثر افراد بویژه زنان برای حفظ سلامتی از ماسک استفاده می‌کنند به همین دلیل به طور قابل ملاحظه‌ای از آرایش صورت و همچنین خرید لوازم آرایشی کاسته شده است. » این متخصص علوم رفتاری به مهر گفت : « کارشناسان کاهش آرایش صورت را تا ۶۰ درصد و اقلام آرایشی را تا ۴۰ درصد پیش بینی می‌کنند. در عوض فروش و مصرف ریمل و سایه چشم بیشتر شده است. » به گفته وی، با توجه به اینکه لوازم آرایشی موجود در کشور یا قاچاق وارد می‌شود و یا تقلبی هستند به همین دلیل زیان‌های این گروه اقلام برای سلامتی پوست بسیار زیاد بوده و موجب همچنین وجود فلزات سنگین در اکثر لوازم آرایشی موجود و ورود آنها به بدن ریزش مو و بیماری‌های پوستی می‌شود. این آسیب شناس و استاد دانشگاه اظهار داشت: « معلوم نیست که باید از کرونا بخاطر حفظ سلامت بانوان خوشحال باشیم و یا به دلیل فوت و بیماری هموطنان غمگین و ناراحت. » ابهری ادامه داد: « به هر حال این بیماری نیز با ایثار و تلاش کادر پزشکی و حفظ بهداشت توسط هموطنان دیر یا زود از جامعه رخت می‌بندد. »

سهمیه بنزین معلولان کاهش نیافت

فاطمه کاهی سخنگوی شرکت پخش فرآوری، در واکنش به انتشار برخی اخبار مبنی بر کاهش سهمیه سوخت خودرو معلولان به ۶۰ لیتر در ماه گفت: « سهمیه سوخت معلولان کاهش نیافته و همچنان همان ۱۰۰ لیتر در ماه است، اما قرار شد این خودروها ۶۰ لیتر را به صورت سهمیه سوخت و ۴۰ لیتر را به صورت اعتبار دریافت کنند.» به گزارش مهر، وی افزود: « بر همین اساس در ماه آذر ۶۰ لیتر سهمیه سوخت معلولان در کارت سوخت آن‌ها واریز شد، اما به دلیل نبود اطلاعات لازم برای پرداخت اعتباری، واریز ۴۰ لیتر باقی مانده میسر نشد و این مسئله شائبه کاهش سهمیه سوخت معلولان را به وجود آورد. » این مقام مسئول گفت: « سهمیه سوخت معلولان با پلاک ویلچری برای خودروهای تک سوز در دی ماه ۱۴۰ لیتر و خودروهای دوگانه سوز ۱۱۰ لیتر است.» وی افزود: « با توجه به اینکه پرداخت سهمیه سوخت به صورت اعتباری نیازمند اطلاعات جدید است و سازمان بهزیستی که مکلف شده تا این اطلاعات را به شرکت ملی پخش فرآورده‌های نفتی ارائه کند، هنوز اطلاعات مورد نیاز را ارائه نکرده است. » کاهی تاکید کرد: « تا زمان اجرایی نشدن طرح پرداخت اعتباری سهمیه سوخت معلولان، این افراد همچنان سهمیه سوخت خود را مانند گذشته به صورت واریز ماهانه ۱۰۰ لیتر در کارت سوخت دریافت می‌کنند.»

کودکان و زنان باردار در اولویت دریافت واکسن کرونا نیستند

پیام طبرسی فوق تخصص بیماری‌های عفونی در خصوص این امر که گفته می‌شود، واکسن کرونا روی کودکان اثربخشی ندارد، گفت: « کودکان درگیری شدیدی به این بیماری ندارند و واکسن کرونا قرار است برای پیشگیری از بروز نوع شدید این بیماری در بزرگسالان مورد استفاده قرار گیرد و در حال حاضر کودکان در اولویت واکسیناسیون برای این بیماری نیستند و ممکن است ۲ تا ۳ سال دیگر در اولویت قرار گیرند ».وی ضمن اشاره به اینکه تزریق این واکسن از افرادی که خطر ابتلایشان به کرونا ریسک بالاتری دارد و همچنین از اشخاص مسن آغاز می‌شود و بعد از آن به سراغ افراد معمولی می‌رویم، در خصوص واکسن ایرانی کرونا به میزان گفت: « هنوز مطالعات انسانی این واکسن آغاز نشده‌است و هنگامی که از این مطالعات پاسخ مناسبی دریافت کردیم، جزئیات آن را مطرح می‌کنیم. »همچنین در پاسخ به این سوال که آیا بهبودیافتگان کرونا هم احتیاج به واکسینه شدن دارند؟ اظهار کرد:« از آنجایی که ایمنی بهبودیافتگان در مقابل کرونا پایدار نیست و بعد از ۳ ماه از بین می‌رود، این افراد نیاز به واکسینه شدن در مقابل ویروس کووید۱۹ را دارند و چنانچه کمتر از ۳ ماه از ابتلای آن‌ها گذشته باشد هم بهتر است از این واکسن استفاده کنند. » این فوق تخصص بیماری‌های عفونی در خصوص تزریق واکسن کرونا در زنان باردار توضیح داد: « افراد باردار همیشه آخرین گروه در واکسیناسیون هستند و این واکسن ابتدا باید به اشخاص عادی زده شود و چنانچه با عارضه‌ای همراه نبود، در زنان باردار مورد امتحان قرار می‌گیرد.»

کرونا خبر

جهان

تعداد مبتلایان: ۷۱ میلیون و ۴۳۸ هزار و ۸۸۴ نفر
تعداد فوتی ها: یک میلیون و ۶۰۱ هزار و ۲۰۹ نفر
تعداد بهبود یافتگان: ۴۹ میلیون و ۶۳۸ هزار و ۳۹۱ نفر

ایران

تعداد مبتلایان: یک میلیون و ۱۰۰ هزار و ۸۱۸ نفر
تعداد فوتی ها: ۵۱ هزار و ۹۴۹ نفر
تعداد مبتلایان دیروز: ۸ هزار و ۲۰۱ نفر
تعداد فوتی‌های دیروز: ۲۲۱ نفر

آمریکا

تعداد مبتلایان: ۱۶ میلیون و ۲۹۵ هزار و ۷۱۴ نفر
تعداد فوتی ها: ۳۰۲ هزار و ۷۶۲ نفر

گردشگری

«عمارت پیرنیا» در لاله‌زار تهران جان تازه می‌گیرد

مدیرعامل سازمان نوسازی شهر تهران اعلام کرد: « عملیات آوار و نخاله‌برداری و اقدامات حفاظتی برای استحکام بناهای تاریخی مجموعه عمارت پیرنیا که سه ساختمان از دوره قاجار تا پهلوی را شامل می‌شود، در حال انجام است.» به گزارش ایرنا از شهرداری تهران، «کاوه حاج علی اکبری» با بیان این مطلب گفت: « این مجموعه شامل حمام و بخشی از اندرونی آن به مساحت تقریبی یک هزار و ۶۰۰ متر مربع واقع در خیابان لاله‌زار شمالی است که به همت سازمان نوسازی و پس از چندین ماه مذاکره از ستاد اجرایی فرمان حضرت امام(ره) خریداری شد. » وی با اشاره به اینکه گروه مرمت در حال آواربرداری و پاکسازی عمارت از نخاله‌ها هستند، گفت: « این مجموعه شامل سه عمارت است که قدیمی‌ترین آن مربوط به خانه حسن پیرنیا، صدراعظم در دوره قاجار است که طبق شواهد موجود پیش نویس قانون مشروطه در این عمارت نوشته شد. » علی اکبری ادامه داد: « مذاکراتی با معاونت حقوقی ریاست جمهوری، مجلس شورای اسلامی و وزارت امور خارجه در حال انجام است که با توجه به اینکه مشیرالدوله پیرنیا نخستین صدراعظم ایران پس از مشروطه و از پایه گذاران آیین دادرسی کیفری و مدنی ایران است، این عمارت به خانه مشروطه تهران و موزه حقوق نوین تبدیل شود. » علی اکبری در این باره توضیح داد: « از ساختمان دوره پهلوی که بر خیابان لاله‌زار قرار دارد، مغازه‌های متعددی ساخته شده که سرقفلی‌های آنها در اختیار مالکان خصوصی است و به احتمال زیاد طبقه بالای آن به بوتیک، هتل و کافه تبدیل خواهد شد.» به گفته مدیرعامل سازمان نوسازی شهر تهران ساختمان‌های قاجاری عمارت پیرنیا، مرمت اساسی نیاز دارد اما ساختمان پهلوی سرپاست و فقط اقدامات مرمتی سبک نیاز دارد و تا نوروز به بهره‌برداری می‌رسد. خانه هرمز پیرنیا در جوار مجموعه‌ای از ابنیه واجد ارزش چون خانه مشیرالدوله پیرنیا، خانه ولی الله پیرنیا، مدرسه و کلیسای ژاندارک و خانه سینما قرار گرفته که در حال حاضر اگرچه بخش قابل ملاحظه‌ای از آنها تقریباً غیرفعال است، اما به لحاظ وضعیت معماری و ایستایی بنا، از شرایط نسبتاً مناسبی برخوردار است. این مجموعه تاریخی در سال ۱۳۹۷ توسط سازمان میراث فرهنگی، صنایع دستی و گردشگری به ثبت رسید. به گفته بهروز مرباغی، مسئول پروژه مرمت عمارت هرمز پیرنیا، بخشی از این عمارت در سالهای دور به مدرسه دخترانه‌ای به نام «شمس» تبدیل شده که طبق گفته‌های دانش‌آموزان سابق این مدرسه، اثاثیه خاندان پیرنیا در زیرزمین آن نگهداری می‌شد.

کرونا

احتمال منع تردد شبانه از ساعت ۱۸ در شب یلدا

علیرضا رئیسی گفت: « پیشنهاد دادیم در شب یلدا منع تردد از ساعت ۱۸ آغاز شود و همه کسب و کارها در آن روز تعطیل باشند. » وی ادامه داد: « احتمال تعطیلی یک روزه اصناف و اعمال محدودیت تردد از ساعت ۱۸ در شب یلدا وجود دارد. »
رئیسی افزود: « همچنین پیشنهاداتی هم برای وزارت ارتباطات مطرح است تا طرح‌هایی مانند اینترنت رایگان را در شب یلدا ارائه کنند. »به گزارش مهر، به گفته سخنگوی ستاد ملی مقابله با کرونا، این موارد در حد پیشنهاد است و باید به تصویب ستاد ملی مقابله با کرونا برسد.

آفتاب گزارش کوتاه

افزایش حداقلی بودجه ۱۴۰۰ میراث و گردشگری

در این گزارش که اردشیر اروجی مدیرکل سابق دفتر آمار و برنامه ریزی سازمان میراث فرهنگی، گردشگری و صنایع دستی، مشاور رؤسای سابق سازمان میراث فرهنگی، گردشگری و صنایع دستی، مدیرکل سابق سازمان میراث فرهنگی استان تهران و کارشناس میراث فرهنگی و گردشگری آن را در اختیار خبرگزاری مهر قرار داده است ساختار کلی لایحه بودجه سال ۱۴۰۰ دولت و سپس بودجه وزارت میراث فرهنگی، گردشگری و صنایع دستی و مجموعه‌های وابسته به آن در این لایحه را مورد بررسی قرار می‌دهیم.
بودجه کل کشور: بالغ بر دو میلیون و چهارصد و سی هزار میلیارد تومان (۲.۴۳۰.۰۰۰ میلیارد تومان) است که نسبت به بودجه مصوب سال ۱۳۹۹ حدود ۲۰ درصد افزایش نشان می‌دهد.
بودجه عمومی دولت: حدود ۳۸ درصد بودجه کل کشور بالغ بر نهصد و سی هزار میلیارد تومان (۹۳۰.۰۰۰ میلیارد تومان) است که نسبت به سال گذشته حدود ۴۳ درصد افزایش داشته است.
بودجه شرکت‌ها، مؤسسات و بانک‌های دولتی: حدود ۶۲ درصد بودجه کل کشور بالغ بر یک میلیون و پانصد و شصت و دو هزار میلیارد تومان (۱.۵۶۲.۰۰۰ میلیارد تومان) است که نسبت به بودجه مصوب سال ۱۳۹۹ حدود ۹ درصد افزایش داشته است.
اعتبارات هزینه‌ای در بودجه عمومی دولت: حدود ۷۷ درصد بودجه عمومی دولت بالغ بر هفتصد و بیست هزار میلیارد تومان (۷۲۰.۰۰۰ میلیارد تومان) بوده که نسبت به بودجه سال گذشته ۴۰ درصد افزایش داشته است.
اعتبارات تملک دارایی‌های سرمایه‌ای و مالی: حدود ۲۳ درصد بودجه عمومی دولت بالغ بر دویست و ده هزار میلیارد تومان (۲۱۰.۰۰۰ میلیارد تومان) است که نسبت به بودجه سال گذشته ۵۲ درصد افزایش داشته است.
هرچند نسبت‌های اعتبارات هزینه‌ای ۷۷ درصد و اعتبارات تملک دارایی‌های سرمایه‌ای و ۲۳ درصد در لایحه بودجه سال ۱۴۰۰ نسبت به بودجه مصوب سال گذشته (۷۹ درصد و ۲۱ درصد) اندکی بهبود پیدا کرده‌اند ولی همچنان بیانگر فشار شدید هزینه‌ای بر بودجه دولت می‌باشد که یکی از عوامل تورم زا تلقی می‌شود، طبق استانداردهای بودجه ریزی باید این نسبت‌ها بر عکس باشد و حداکثر حدود ۲۰ درصد اعتبارات هزینه‌ای و ۸۰ درصد اعتبارات سرمایه‌ای باشد از مبلغ نهصد و سی هزار میلیارد تومان (۹۳۰.۰۰۰ میلیارد تومان) بودجه عمومی دولت در بخش تراز درآمدها و هزینه‌ها کسری ۵۰ درصد درآمدها مشاهده می‌شود که نسبت به بودجه مصوب سال گذشته حدود ۱۶ درصد افزایش یافته است هرچند سعی شده با فروش دارایی‌های سرمایه‌ای و مالی دولت جبران شود، این عدم همترازی حدود ۳۴ درصد بودجه عمومی دولت را شامل می‌شود که نسبت به بودجه مصوب سال گذشته حدود ۱۱ درصد افزایش نشان می‌دهد و این نیز یکی دیگر از عوامل تورم زاست که در تنگناهای مالی بهترین راه کاهش فشار هزینه‌ای بر بودجه عمومی است.
اما کل بودجه هزینه‌ای و تملک دارایی‌های سرمایه‌ای متعلق به مجموعه میراث فرهنگی، گردشگری و صنایع دستی بالغ بر یک هزارو چهارصد و هفتاد و شش میلیارد تومان (۱,۴۷۶ میلیارد تومان) بوده که حدود پانزده صدم درصد (۰.۱۵ درصد) از بودجه عمومی دولت در سال ۱۴۰۰ را شامل می‌شود این درصد نسبت به سال گذشته حدود شش صدم درصد (۰.۰۶ درصد) کاهش داشته است. هرچند بودجه عمومی کشور نسبت به بودجه مصوب سال گذشته ۴۳ درصد افزایش یافته ولی کل بودجه هزینه‌ای و تملک دارایی‌های سرمایه‌ای متعلق به مجموعه میراث فرهنگی، گردشگری و صنایع دستی نسبت به بودجه مصوب سال گذشته حدود چهار و هفت دهم درصد (۴.۷ درصد) افزایش داشته است از طرف دیگر کل اعتبار تملک دارایی‌های مندرج در پیوست شماره یک لایحه بودجه سال ۱۴۰۰ نسبت به سال ۱۳۹۹ حدود ۳۰ درصد افزایش داشته است ولی در مجموعه میراث فرهنگی، گردشگری و صنایع دستی این افزایش حدود ۲۷ درصد بوده است. از مبلغ یک هزار و چهارصد و هفتاد و شش میلیارد تومان (۱,۴۷۶ میلیارد تومان) کل بودجه هزینه‌ای و تملک دارایی متعلق به مجموعه میراث فرهنگی، گردشگری و صنایع دستی حدود مبلغ ششصد و هفتاد و هشت میلیارد ریال (۶۷۸ میلیارد ریال) حدود چهل و شش درصد (۴۶ درصد) هزینه‌ای و پنجاه و چهار درصد (۵۴ درصد) سرمایه‌ای است. هرچند متعادل نیست ولی از میانگین نسبت‌های هزینه‌ای و سرمایه‌ای بودجه عمومی دولت مندرج در لایحه سال ۱۴۰۰ بهتر است.

پشتوان Pishkhan.com

ماجرای گروگانگیری در قم

قاتلی که همسر برادر خود را به قتل رسانده بود، پس از سه ساعت گروگانگیری با عملیات نیروهای ویژه پلیس قم دستگیر شد. به گزارش مهر، ماجرا از این قرار است که روز شنبه قاتلی که همسر برادر خود را به قتل رسانده بود، برای رهایی از دست پلیس تعدادی از افراد را در اتوبوسی در شهرک فاطمیه قم گروگان گرفته بود اما در محاصره نیروهای ویژه پلیس قرار گرفت.شنیده‌ها حاکی از این است که این فرد ۲ سال قبل به دلیل بریدن گوش‌های برادر دختری که به خواستگاری اش رفته بود بازداشت و به زندان افتاده بود که پس از طی دوران محکومیت دو ساله چندی پیش از زندان آزاد شده و همسر برادر خود را به قتل رسانده و تحت تعقیب بوده است. در جریان این گروگانگیری، از ۶نفر گروگان این قاتل ،در پی تلاش‌های تیم رهایی گروگان، یک خانم مسن ابتدا آزاد می شود در نهایت بنا به گفته سرهنگ حاجی‌زاده معاون اجتماعی نیروی انتظامی قم با عملیات نیروهای ویژه رهایی گروگان، پلیس وارد اتوبوس شده و این قاتل فراری را دستگیر کرد.

■ نحوه آزادسازی گروگان‌ها

در این حادثه فرد گروگانگیر که دارای سابقه قتل و شرارت بود چند زن را در یک اتوبوس شهری گروگان گرفت که در نهایت با مداخله پلیس و پرتاب نارنجک دودزا، زمین‌گیر شد و ماجرا بدون خونریزی پایان یافت. از آغاز این حادثه مقامات قضایی استان نیز در جریان قرار گرفتند و در محل حضور داشتند. حجت الاسلام والمسلمین غریب، دادستان قم شخصا در صحنه حضور یافت و دستورات لازم را برای مذاکره و برخورد لازم صادر کرد. گروگانگیر با مذاکره پلیس تعدادی از گروگانها را آزاد کرد و در حالی که تنها سه گروگان در اختیار داشت، پلیس نارنجک دودزا به داخل اتوبوس شهری پرتاب کرد و سپس قبل از هرگونه اقدام گروگانگیر، او را دستگیر کردند.در این حادثه هیچ یک از گروگانها آسیب ندیدند و گروگانگیر نیز سالم به دست پلیس افتاد. برخی از مردم که پس از تسلیم گروگان برای تماشای این حادثه و علیرغم هشدار پلیس وارد محل حادثه شدند، دچار گازگرفتگی شدند.

وسوسه‌های مجازی یک زن پشت پرده عجیبی داشت

وسوسه‌های مجازی یک زن که پشت پرده عجیبی داشت در هرمزگان فاش شد.به گزارش رکنا، سرپرست پلیس فتای استان هرمزگان از کشف یک فقره پرونده با موضوع جعل و کلاهبرداری در فضای مجازی خبرداد.

سرگرد احسان بهمنی، سرپرست پلیس فتای استان هرمزگان در تشریح این خبر اظهار داشت: با مراجعه یکی از هموطنان به پلیس فتا که مدعی شد شخصی به صورت غیرحضوری و ناشناس به حسابش پول واریز کرده است و با اعزام راننده‌ای ثابت از وی سکه خریداری می‌کند، مراتب برای پیگیری در دستور کار پلیس قرار گرفت. این مقام انتظامی بیان داشت: طی تحقیقات و بررسی‌های انجام شده مشخص شد شخصی ناشناس در نقش خانمی پولدار تنها از طریق پیام رسان با راننده‌ای شاغل در یکی از تاکسی‌های اینترنتی، ارتباط کاری برقرار کرده است و با واریز حق الزحمه بیشتر، موفق به هدایت وی برای تحویل بسته‌های گوناگون از فروشگاه‌های متنوع به ویژه دریافت سکه‌های طلا از مغازه‌های طلا فروشی می‌کند. وی افزود: با تحقیقات میدانی و اقدامات پلیسی انجام شده توسط کارشناسان پلیس فتا، شخص واسط در محل مقرر جهت تحویل بسته خریداری شده مورد شناسایی قرار گرفت و دستگیر شد. وی در ابتدا مدعی شد با متهم اصلی به عنوان دوست مجازی در اینستاگرام آشنا شده است و طبق سفارش کاری اقدام به دریافت بسته‌ها از راننده و ارسال آن برای کارفرما می‌کرده است، اما با مشاهده ادله مجرمانه ناگزیر لب به اعتراف گشود و اظهار داشت که متهم فامیل او می‌باشد و آگاهانه با وی همکاری داشته است. این مقام مسئول گفت: پس از هماهنگی با مقام محترم قضائی شخص مربوطه دستگیر شد و دستگاه‌های بسیاری از قبیل کنسول بازی،مک بوک و گوشی‌های آیفون و مقدار زیادی سکه طلا یافت شد. متهم با شناسایی پیج اشخاص پولدار ایرانی خارج نشین و یا داخل کشورو راه‌اندازی پیج جدید اقدام به ارسال پیام برای مخاطبین آن شخص و اغفال آنها برای واریز مبالغ میلیونی در استان هرمزگان می‌کرده است. سرگرد بهمنی اظهار داشت: متهم در مجموع، بیش از ۲۳۰ میلیون تومان طی ۲۳ فقره از مخاطبین هدف در اینستاگرام کلاهبرداری کرده است که با بررسی سامانه‌های در اختیار پلیس فتا مشخص شد بیش از ۲۰ پرونده با ماهیت و مشخصات مشترک در سطح کشور تشکیل شده است.سرپرست پلیس فتای استان هرمزگان به هموطنان توصیه کرد: اعتماد بیجا و زودباوری مخاطبین در زمان مشاهده تصاویر شخص آشنا در پیج مشابه اینستاگرام و عدم راستی آزمایی از طریق کانال‌های ارتباطی دیگر، بسترساز جرائم کلاهبرداری از این قبیل می‌باشد. بر همین اساس بیش از هر زمان دیگری این نیاز احساس می‌شود که رسانه ملی با اهتمام بیشتری با بهره‌گیری از دانش و تجربیات پلیس فتا، اقدام به تولید برنامه‌های آموزشی متنوع و جذاب با محوریت جرائم سایبری نماید و فعالیت‌های پررنگ‌تری در حوزه پیشگیری از جرائم سایبری داشته باشد.

کلاهبرداری برای فرار از مالیات

رئیس پلیس امنیت اقتصادی تهران بزرگ از دستگیری ۲ کلاهبردار که برای فرار از پرداخت مالیات، شرکت‌های صوری به نام مال باختگان تاسیس و برای آنان ۳۰ میلیارد ریال بدهی مالیاتی فراهم کرده بودند، خبر داد. به گزارش ایلنا، سرهنگ علی ولی پور گودرزی گفت: بیست و پنجم مرداد ماه امسال شهروندی با در اختیار داشتن شکوائیه‌ای با موضوع فرار مالیاتی به پلیس امنیت اقتصادی مراجعه و اظهار داشت، بدون اینکه خرید و فروشی داشته باشد با نام وی مقدار فراوانی کالا توسط افراد ناشناسی خریداری و سپس فروخته شده و اکنون اداره مالیات طی ارسال نامه ای، خواستار مطالبه مالیات معامله‌های انجام شده است. وی بیان کرد: تیمی از کارآگاهان بررسی موضوع را بر عهده گرفتند و مشخص شد، شاکی در مقطعی از زمان به علت مشکلات مالی، مدارک هویتی خود را در اختیار یکی از دوستانش به نام "شاهین" به امید دریافت وام قرض الحسنه قرار داده و پس از دادن وکالتنامه به وام‌دهنده و واریز مبلغی اندک از سوی وی، دیگر وام‌دهنده پاسخگوی تلفن شاکی نبوده است. رئیس امنیت اقتصادی عنوان کرد: در شاخه دیگری از تحقیقات پلیسی به دست آمد، "شاهین" با شناسایی افراد کم سواد و یا بی‌سواد و دارای مشکلات مالی به بهانه پرداخت وام قرض الحسنه به آنان، مدارک هویتی مال باختگان را دریافت و در اختیار فردی به نام "مرتضی" قرار داده و این فرد نیز با تاسیس شرکت‌های صوری به نام مال باختگان و جعل فاکتورها، معاملات را انجام داده و بدین ترتیب منجر به بدهی مالیاتی به میزان حدود ۳۰ میلیارد ریال برای این افراد شده است. این مقام انتظامی عنوان کرد: نتیجه تحقیقات انجام شده به مرجع قضائی منعکس و دستگیری متهمان در دستور کار قرار گرفت و ماموران موفق شدند در ماه جاری هر ۲ متهم را در ۲ عملیات پلیسی در مخفیگاهشان دستگیر و برای تحقیقات تکمیلی به پلیس امنیت اقتصادی انتقال دهند.

کوتاه از حوادث

آتش‌سوزی مرگبار در کارگاه تراشکاری

سخنگوی سازمان آتش‌نشانی تهران از آتش‌سوزی مرگبار در کارگاه تراشکاری در جاده خاوران خبر داد.سید جلال ملکی در گفت‌وگو با تسنیم با اعلام خبر آتش‌سوزی مرگبار در یک کارگاه صنعتی واقع در جاده خاوران، درباره جزئیات این حادثه اظهار کرد: محل حادثه یک سوله مسقف به وسعت حدود ۱۵۰ تا ۱۶۰ متر بود که از آن به عنوان کارگاه تراشکاری استفاده می‌شد. وی تصریح کرد: به‌دلیل وجود سیلندرهای اکسیژن و گاز مایع و حجم زیادی از شلنگهای هیدرولیک و فشار قوی که بسیار قابل اشتعال هستند، آتش‌سوزی در این کارگاه روی داد که کاملاً شعله‌ور بود.سخنگوی سازمان آتش‌نشانی تهران خاطرنشان کرد: اطلاعات اولیه حاکی از آن بود که نگهبان در همان محل، میان حجم زیادی از شعله‌های آتش گرفتار است که آتش‌نشانان همزمان با خاموش کردن آتش، خود را به آنجا رساندند. وی با اشاره به شدت آتش و تخریب سازه فلزی مذکور، بیان کرد: آتش‌نشانان این نگهبان را از زیر آهن‌های حاصل از تخریب سازه خارج کردند و وی را تحویل عوامل اورژانس دادند که مشخص شد این فرد (کارگر ۳۲ ساله افغانستانی) به‌دلیل سوختگی و جراحات زیاد جان باخته است.

دستگیری سارق کیف‌های پزشکان

سارق کیف‌های پزشکان و پرستاران بیمارستان شهید بهشتی آبادان دستگیر شد.به گزارش رکنا، فردی که اقدام به سرقت کیف پزشکان و پرستاران از رختکن بیمارستان شهید بهشتی آبادان می‌کرد دستگیر شد.یک منبع آگاه از پلیس آبادان گفت: چندی قبل گزارشاتی مبنی بر وقوع سرقت کیف زنانه از پزشکان و پرستاران بیمارستان شهید بهشتی به پلیس آبادان گزارش شد که دستگیری متهم در دستور کار ماموران تجسس کلانتری۱۵ احمد آباد آبادان قرار گرفت. در تحقیقات پلیسی و بازبینی دوربین‌های مداربسته مأمورین موفق به شناسایی متهم سابقه دار که به تازگی از زندان آزاد شده بود، شدند. متهم باهماهنگی قضائی در مخفیگاهش دستگیر و به کلانتری۱۵دلالت داده شد.

کوتاه از حوادث

دستگیری اعضای گروه زورگیر در شیراز

فرمانده‌انتظامی شهرستان شیراز گفت:اعضای یک گروه زورگیر، با فاصله کوتاهی از زمان طرح شکایت، توسط پلیس در این شهرستان دستگیر شدند. به گزارش ایسنا، سرهنگ فرج شجاعی گفت: به دنبال وقوع یک فقره سرقت به عنف از یک مغازه در محله تاچارا در شیراز، ماموران انتظامی پاسگاه گلدشت معالی‌آباد، به محل اعزام شده و بعد از بررسی موضوع، کار شناسایی سارقان را آغاز کردند. شجاعی گفت: در این واقعه سه نفر با سر و صورت پوشیده وارد یک مغازه شده و ضمن انجام تهدید با سلاح سرد، مقادیری نوشیدنی، آجیل، یک دستگاه پوز و مبلغ ۳ میلیون ریال وجه نقد را ربوده و متواری می‌شوند. این مقام انتظامی گفت: پلیس با انجام اقدامات تخصصی، موفق شد در کمتر از ۵ ساعت، سارقان به عنف را شناسایی کرده و آنان را در مخفیگاهشان در یکی از محله‌های شیراز، دستگیر کند. شجاعی خاطرنشان کرد: در این ارتباط ۳ نفر دستگیر شده و در بازجویی به ۷ فقره سرقت به عنف از مغازه‌ها و موبایل قاپی از شهروندان اعتراف کرده‌اند. فرمانده انتظامی شهرستان شیراز گفت: این سارقان حرفه‌ای، پس از تکمیل اعترافات و تشکیل پرونده، به مراجع قضائی تحویل و روانه زندان شده‌اند.

●●●

دستگیری زورگیر خشن

فرمانده انتظامی هرسین از دستگیری فرد زورگیری خبر داد که در پوشش مسافرکش و با تهدید سلاح سرد اقدام به ربودن اموال یکی از شهروندان کرده بود.به گزارش رکنا، سرهنگ علی عزیزیان اظهار داشت: پس از اعلام یک مورد زورگیری در قالب مسافرکشی رسیدگی به موضوع در دستور کار قرار گرفت. وی ادامه داد: فردی که مورد زورگیری قرار گرفته بود در اعلام شکایت خود اعلام کرد به عنوان مسافر در شهر بیستون سوار یک دستگاه خودرو شخصی شده اما پس از طی مسافتی راننده و دیگر سرنشین وسیله نقلیه با تهدید سلاح سرد اقدام به زورگیری و سرقت اموالش کرده اند. سرهنگ عزیزیان افزود: ماموران پلیس هرسین با دریافت این شکایت اقدامات اطلاعاتی خود را آغاز و توانستند مخفیگاه یکی از زورگیران را در یکی از روستاهای صحنه شناسایی و پس از هماهنگی با مقام قضائی و پلیس این شهرستان وی را دستگیر کنند. رئیس پلیس هرسین ادامه داد: در بازرسی از مخفیگاه این فرد، یک دست لباس نظامی و یک قبضه سلاح پلاستیکی کشف شد.وی در پایان از تلاش برای دستگیری دیگر عامل زورگیری خبر داد.

پیشخوان
Pishkhan.com

نجات پسر ۱۵ ساله از دخمه آدم‌ربایان

گروگان ۱۵ ساله در نیکشهر از چنگال آدم‌ربایان نجات یافت. به گزارش رکنا، با تلاش شبانه روزی کارآگاهان پلیس آگاهی شهرستان نیکشهر، نوجوان ۱۵ساله در کمتر از ۱۰ ساعت از چنگال آدم ربایان آزاد و به آغوش خانواده بازگشت. با تلاش شبانه روزی کارآگاهان پلیس آگاهی شهرستان "نیکشهر" نوجوانی ۱۵ساله که در تاریخ پانزدهم آذرماه سال جاری توسط سرنشینان یک دستگاه خودروی سواری پراید در یکی از روستاهای شهرستان نیکشهر ربوده شده بود در کمتر از ۱۰ ساعت از چنگال آدم ربایان آزاد و به آغوش خانواده بازگشت. با تلاش پلیس عامل اصلی این پرونده آدم ربایی دستگیر و به مراجع قضائی معرفی شد.

مفقودی

سه برگ سند موتور سیکلت به شماره پلاک: ۱۲۶/۸۱۲۲۶ایران و شماره موتور: ۱۲۵N۲D۹۳۲۶۷۶ و شماره تنه: ۱۲۵T۹۳۰۶۴۴۲مفقود شده است و از درجه اعتبار ساقط است.

مفقودی

سند مالکیت خودرو (برگ سبز)برگ کمپانی وکارت خودروسواری پژو پارسXU۷مدل۱۳۹۴به شماره موتور:۰۷۰۸۰۵۳ k ۱۲۴ به شماره شاسی:NAAN۰۱CE۳FH۲۴۵۷۳۶به ش پلاک:۲۲ ایران ۴۸۹ ن ۱۹ مفقود گردیده وفاقد اعتبار می باشد.

مفقودی

برگ سبز و برگ کمپانی موتورسیکلت رهرو مدل۱۳۹۴ به شماره تنه: NBJ ۱۲۵G۹۴۶۶۳۶۵ *** به شماره موتور: NBJ۴۱۸۸۴۲ ۰۱۲۴ به شماره پلاک:۱۲۹/۷۴۶۱۹مفقود گردیده وفاقد اعتبار می‌باشد.

تاسیس شرکت با مسئولیت محدود مایا دانش آزما

درتاریخ ۱۹/۰۹/۱۳۹۹ به شماره ثبت ۵۶۹۴۴۱ به شناسه ملی ۱۴۰۰۹۶۳۳۸۵۸ ثبت و امضا ذیل دفاترتکمیل گردیده که خلاصه آن به شرح زیر جهت اطلاع عموم آگهی میگردد. موضوع فعالیت :خرید و فروش تجهیزات پزشکی و آزمایشگاهی درصورت لزوم پس از اخذ مجوزهای لازم از مراجع ذیربط مدت فعالیت : از تاریخ ثبت به مدت نامحدود مرکز اصلی : استان تهران - منطقه ۱۸ ، شهرستان اسلامشهر ، بخش مرکزی ، شهر اسلامشهر، محله باغ فیض ، خیابان امام سجاد (ع) ، کوچه یزدان ۱۳ ، پلاک -۱۹ ، طبقه سوم کدپستی ۳۳۱۴۷۳۴۴۳۰ سرمایه شخصیت حقوقی عبارت است از مبلغ ۱,۰۰۰,۰۰۰ ریال نقدی میزان سهم الشرکه هر یک از شرکا آقای رسول علی زاده به شماره ملی ۱۴۵۰۵۰۲۰۶۷ دارنده ۵۰۰۰۰۰ ریال سهم الشرکه آقای رضا بهمنی به شماره ملی ۲۴۲۰۵۱۰۴۹۶ دارنده ۵۰۰۰۰۰ ریال سهم الشرکه اعضا هیئت مدیره آقای رسول علی زاده به شماره ملی ۱۴۵۰۵۰۲۰۶۷ و به سمت رئیس هیئت مدیره به مدت نامحدود آقای رضا بهمنی به شماره ملی ۲۴۲۰۵۱۰۴۹۶ و به سمت مدیرعامل به مدت نامحدود و به سمت عضو اصلی هیئت مدیره به مدت نامحدود دارندگان حق امضا : کلیه اوراق و اسناد بهادار و تعهد آور شرکت از قبیل چک، سفته، بروات، قراردادها، عقود اسلامی و همچنین کلیه نامه های عادی و اداری با امضاء رضا بهمنی به عنوان مدیر عامل همراه با مهر شرکت معتبر می باشد. اختیارات مدیر عامل : طبق اساسنامه روزنامه کثیر الانتشار آفتاب یزد جهت درج آگهی های شرکت تعیین گردید. ثبت موضوع فعالیت مذکور به منزله اخذ و صدور پروانه فعالیت نمی باشد. سازمان ثبت اسنادواملاک کشور اداره ثبت شرکت ها و موسسات غیرتجاری تهران (۱۰۵۹۶۳۷)

آگهی مزایده اموال غیرمنقول (اسناد رهنی)

به موجب پرونده اجرائی کلاسه ۹۹۰۱۲۶۷ له بانک انصار و علیه یونس شریفی ششدانگ پلاک ثبتی به شماره ۱۳۵ فرعی از ۷۴ اصلی مفروز و مجزا شده از ۲۲۷ فرعی از اصلی مذکور قطعه ۰ واقعه در بخش ۹۹ از ناحیه .. حوزه ثبت ملک کرمانشاه ناحیه یک استان کرمانشاه به مساحت ۵۳.۲۲ مترمربع به حدود : شمالا : به طول ۳.۳ متر دهنه دکان به پیاده رو خیابان سی متری ، شرقا : اول به طول ۴.۲ متر تیغه اشتراکی با راه پله دوم که شمالی است به طول ۱.۰۱ متر تیغه اشتراکی با راه پله اشتراکی سوم به طول ۲.۸۵ متر تیغه اشتراکی با راه پله مذکور چهارم به طول ۶.۴ متر دیوار مشترک با پلاک ۱۳۴ فرعی ، جنوبا : به طول ۴.۲۱ متر به پلاک ۱۳۶ فرعی ، غربا : اول به طول ۲.۷۶ متر دوم به طول ۳.۶۴ متر سوم به طول ۷.۰۶ متر کلا دیوار به دیوار پلاک ۱۲۷ فرعی . مشخصات منضمات ملک : منضماتی از نوع بالکن تجاری به مساحت ۲۷.۱۴ به حدود اربعه شمالا : به طول ۳.۲۷ متر دهنه بالکن به فضای داخل مغازه ، شرقا : به طول ۶.۴ متر دیوار اشتراکی با پلاک ۱۳۴ فرعی ، جنوبا : به طول ۴.۲۱ متر دیوار به دیوار پلاک ۱۳۶ فرعی ، غربا : به طول های ۲.۷۶ متر و ۳.۶۴ متر دیوار به دیوار پلاک ۱۲۷ فرعی . منضماتی از نوع بالکن تجاری به مساحت ۲۷.۱۴ به حدود اربعه شمالا : به طول ۳.۲۷ متر دهنه بالکن به فضای داخل مغازه ، شرقا : به طول ۶.۴ متر دیوار اشتراکی با پلاک ۱۳۴ فرعی ، جنوبا : به طول ۴.۲۱ متر دیوار به دیوار پلاک ۱۳۶ فرعی ، غربا : به طول های ۲.۷۶ متر و ۳.۶۴ متر دیوار به دیوار پلاک ۱۲۷ فرعی ، به مالکیت یونس شریفی فرزند جاسم شماره شناسنامه ۲۴۸۰ تاریخ تولد ۱۳۶۱/۰۷/۰۱ صادره از اسلام آباد دارای شماره ملی ۳۳۴۱۳۱۸۸۷۹ با جز سهم ۶ از کل سهم ۶ به عنوان مالک شش دانگ عرصه و اعیان ، موضوع سند مالکیت اصلی به شماره چاپی ۸۳۵۹۰۶ سری ب سال ۹۶ با شماره دفتر الکترونیکی ۱۳۹۷۲۰۳۱۶۰۰۱۰۱۹۴۸۷ ثبت گردیده است . و طبق سند رهنی شماره ۱۲۹۳۵ مورخ ۱۳۹۷/۱۱/۰۸ دفترخانه اسناد رسمی شماره ۱۴۷ شهر کرمانشاه که به نفع بانک انصار در رهن می باشد . در آدرس کرمانشاه ، میدان آزادی ، روبروی ترمینال شماره ۲ ، جنب فروشگاه رضوان ، کد پستی ۶۷۱۴۶۱۳۱۶۸ ملک در حال حاضر با مساحت عرصه ۵۳.۲۲ مترمربع در همکف به انضمام بالکن تجاری قطعه تفکیکی به مساحت ۲۷.۱۴ مترمربع می باشد . ۱- کاربری ملک تجاری می باشد . ۲- پلاک فوق الذکر یک باب مغازه تجاری با مساحت اعیانی در همکف به میزان حدودی ۵۳.۲۲ مترمربع و در بالکن تجاری روی همکف به میزان ۲۷.۱۴ مترمربع می باشد . ۳- قدمت اعیانی ملک کمتر از ۱۰ سال ، اسکلت سازه آن فلزی ، سقف آن تیرچه و بلوک و نما کامپوزیت می باشد . ۴- ساختمان دارای انشعابات آب ، گاز و برق می باشد . ۵ -جنس کف سرامیک ، بدنه دیوار پوش ، سقف کاذب و در مجموع کیفیت ساخت و ساز اعیانی مناسب ارزیابی می گردد . ۶ - سیستم گرمایش و سرمایش از نوع بخاری گازی به همراه کولر گازی می باشد . ۷ - مغازه مذکور در حال حاضر دایر به عنوان لابراتور پرهام فیلم و در ید مالک می باشد . ۸ - کارشناسی صورت گرفته صرفا با فرض مالکیت بر کلیه شش دانگ عرصه و اعیان ، حق مالکیت تجاری مغازه ، عدم واگذاری حق سرقفلی به احدی ، بلامعارض بودن ملک ، پرداخت کلیه حقوق قانونی ملک تجاری و عدم بدهی به نهادهای قانونی می باشد ، لذا مسئولیت صحت یا سقم موارد مذکور به عهده مالک و خارج از عهده کارشناسی می باشد . ۹ - با عنایت به عدم ارائه گواهی پایان کار از سوی مالک ارزیابی صورت گرفته با فرض عدم وجود هرگونه تخلف شهرداری ، دیون معوقه به سازمان های دولتی و خصوصی ، قرارگیری در طرح عمرانی و ... می باشد . ۱۰ - ارزش شش دانگ مالکیت تجاری ، سرقفلی ، اعیان اختصاصی و قدرالسهم از عرصه مشاعی و سایر متعلقات و مشاعات به ازای هر مترمربع با توجه به نوع کاربری تجاری ، موقعیت استقرار ملک و محل آن بر خیابان اصلی ، قدمت بنا ، مصالح مصرفی و سایر متعلقات ، تعیین ارزش قیمت پایه مزایده و جمیع جهات موثر به شرح ذیل برآورد (جمع کل ارزش شش دانگ سرقفلی و حق مالکیت تجاری همکف و بالکن روی همکف و قدرالسهم از عرصه مشاع و سایر متعلقات و مشاعات مربوط به آن به حروف : (سی و هشت میلیارد و پانصد و چهارده میلیون و هشتصد و پنجاه هزار ریال) برآورد می گردد . پلاک فوق از ساعت ۹ صبح الی ۱۲ ظهر روز چهارشنبه مورخ ۱۳۹۹/۱۰/۱۰در اداره اجرای اسناد رسمی کرمانشاه واقع در کرمانشاه - فرهنگیان فاز یک - بلوار شهید مطاعی - اداره ثبت اسناد و املاک (واحد اجرای اسناد رسمی) از طریق مزایده به فروش می رسد و ضمنا بنا به اعلام و گواهی مامور اجرا برابر نامه وارده ۱۳۹۹/۰۹/۱۶ - ۴۵۰۲۵۳۵۸ ملک مذکور محل کار و درآمد مدیون (یونس شریفی) می باشد . مزایده از مبالغ پایه اعلامی شروع و به بالاترین قیمت پیشنهادی نقدا فروخته می شود . لازم به ذکر است پرداخت بدهی های مربوط به آب ، برق ،گاز اعم از حق انشعاب و یا حق اشتراک و مصرف در صورتی که مورد مزایده دارای آنها باشد و نیز بدهی های مالیاتی و عوارض شهرداری و غیره تا تاریخ مزایده اعم از اینکه رقم قطعی آن معلوم شده یا نشده باشد به عهده برنده مزایده است و نیز در صورت وجود مازاد وجوه پرداختی بابت هزینه های فوق از محل مازاد به برنده مزایده مسترد خواهد شد و نیم عشر و حق مزایده نقدا وصول می گردد ضمنا چنانچه روز مزایده تعطیل رسمی گردد ، مزایده روز اداری بعد از تعطیلی در همان ساعت و مکان مقرر برگزار خواهد شد ضمنا بنا به اعلام بانک بستانکار ملک بیمه نمی باشد و شرکت در مزایده منوط به پرداخت ده درصد از مبلغ پایه کارشناسی به حساب سپرده ثبت و حضور خریدار یا نماینده قانونی او در جلسه مزایده است . برنده مزایده مکلف است مابه التفاوت مبلغ فروش را ظرف مدت پنج روز از تاریخ مزایده به حساب صندوق ثبت تودیع نماید و در صورتی که ظرف مهلت مقرر مانده فروش را به حساب سپرده ثبت واریز نکند مبلغ مذکور قابل استرداد نبوده و به حساب خزانه واریز خواهد شد . در این صورت عملیات فروش از درجه اعتبار ساقط و مزایده تجدید می گردد.
تاریخ انتشار : ۹۹/۰۹/۲۳

آفتاب یزد تلفنی آگهی می پذیرد
۰۹۱۲ ۸۱۹ ۷۷۸۲

جدول شماره ۵۹۰۱

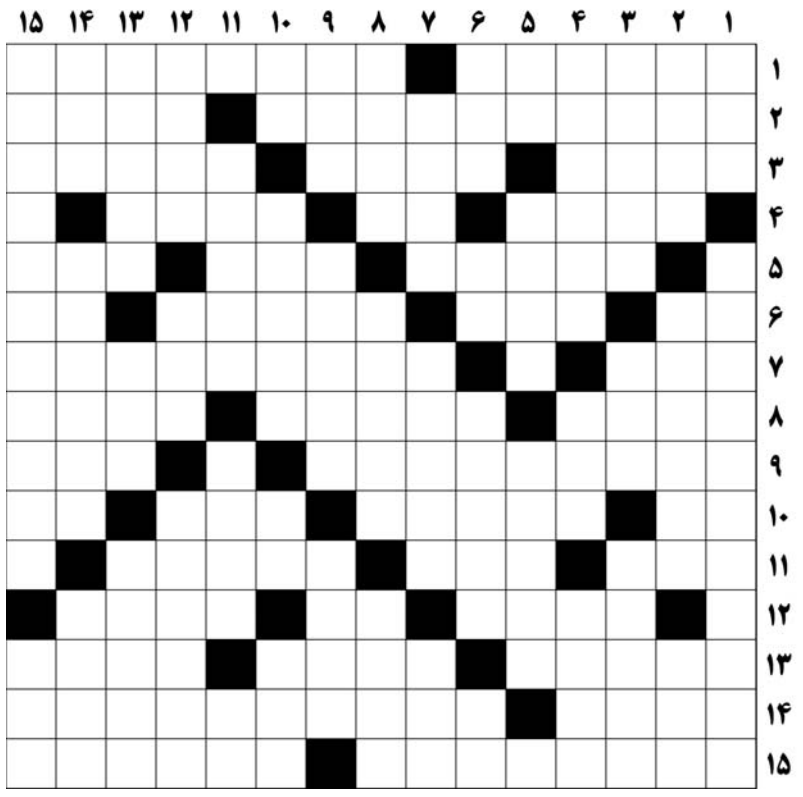

افقی

۱ - وب سایت - گرانبهاترین محصول نفت خام ۲ - مطلبی را تفصیل دادن - میوه نو رسیده ۳ - رنجیده خاطر - هم چنین ، نیز - نامی پسرانه ۴ - مسرت - از پسوند ها - فیزیکدان فرانسوی که واحدی در برق به نام اوست ۵ - شهر شمالی ایران - نوعی سوسمار - محصول آتش ۶ - اولین کلمه آموزشی - مرده - سخت آسیب دیده و معیوب - حرف ندا ۷ - پرنده ای شبیه گنجشک کمی بزرگتر - باز گشت دادن ۸ - نام دیگر بالنگ - مصونیت - نامی دخترانه ۹ - پر سود و منفعت - ذره تجزیه ناپذیر ۱۰ - نان تو خالی - رویارویی - قطع سینمایی - نت آخر ۱۱ - شهر عربستان - پایتخت سوئیس - افسر ارتش ۱۲ - جمع ناسک ، پرهیزگاران - زیبای طبیعت - گیاه علوفه ای ۱۳ - گلزن جدید یوونتوس اهل شیلی - شهری در کردستان - عقیم و نازا ۱۴ - رنگ بنفش بسیار روشن - تیم اسپانیایی به مربیگری زین الدین زیدان ۱۵ - شجاعت داشتن - از شهرهای هند

عمودی

۱ - از انواع جناس - کتابی از اسماعیل فصیح ۲ - وسیله مطبخ - مجموعه ای از میله های فلزی بر روی سقف خودرو - موی گردن اسب ۳ - گستاخ - مارکی بر خودرو - دارای شکل ۴ - کلیسایی در پاریس - بهشت - دیگر ۵ - ضمیر اجتماعی - سمت راست - طالع ۶ - خودداری - واحد بدمینتون - شهری در اصفهان - امر رفتن ۷ - بعدی - درخت بید - وسیله ای در صحافی ۸ - خشنود و خرسند - طبیعی - سنگین ۹ - کتاب مقدس هندوان - موسیقیدان آلمانی خالق اثر "زیگفرید" - یاخته ۱۰ - سنگ عصاری - کنایه از رجز خوانی - آب شرعی - اراده قوی ۱۱ - نام مردانه - تفحص - عدد همین ستون ۱۲ - کفش چوبی - از درختان جنگلی با چوب مرغوب - انتشار نور یا گرما ۱۳ - زیبایی ، شکوه و فر - جد - فقر و مسکنت ۱۴ - جامه ای بلند - پایتخت لیختن اشتاین - مدیر ۱۵ - شاخه ای از فیزیک که به بررسی تبدیل کار به گرما می پردازد - سرشوی گیاهی.

پاسخ جدول شماره ۵۹۰۰

	۱۵	۱۴	۱۳	۱۲	۱۱	۱۰	۹	۸	۷	۶	۵	۴	۳	۲	۱	
۱	ی	ن	ا	ش	ا	ک	ق	ف	ش	م	د	ا	ت	س	ا	۱
۲	و	■	ز	ر	م	ی	ب	■	ه	ر	س	ک	■	ه	ل	۲
۳	ر	گ	م	■	ر	و	ا	ف	س	ا	ت	■	ر	خ	ف	۳
۴	ی	ل	ی	ن	■	ی	ل	ا	و	م	■	ت	ا	و	■	۴
۵	گ	ن	ر	و	ت	■	ه	م	ا	■	س	ر	ز	ا	ب	۵
۶	ا	ا	■	ل	خ	ن	■	ی	ر	ی	ع	م	ی	ه	ر	۶
۷	گ	ر	ب	■	ت	س	ی	ل	■	ر	د	پ	■	ر	ن	۷
۸	ا	■	ل	ی	م	ک	ت	■	ک	ق	ا	ت	ا	■	ا	۸
۹	ر	ا	■	ا	ر	ب	■	ی	ر	ا	ب	■	ن	ت	م	۹
۱۰	ی	م	س	ر	م	ا	م	ت	■	ن	ا	ر	■	ن	ه	۱۰
۱۱	ن	و	ک	ا	ر	■	ر	ی	خ	■	د	ی	ه	ا	ن	۱۱
۱۲	■	د	و	ن	■	ن	ی	م	ی	س	■	ه	م	س	و	۱۲
۱۳	س	ر	ن	■	س	ف	ن	ه	ز	ا	ت	■	ر	ا	ی	۱۳
۱۴	ی	ی	■	م	ا	ر	و	■	ا	ر	ی	ز	ا	■	س	۱۴
۱۵	خ	ا	ب	ن	ی	ت	س	ا	ب	س	ن	ا	ه	و	ی	۱۵

گره‌های بین‌المللی با سامان دادن به سیاست‌های داخلی باز می‌شود

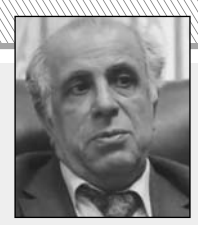

یوسف مولایی، کارشناس حقوق بین‌الملل اظهار داشت: گره‌های بین‌المللی با سامان دادن به سیاست‌های داخلی باز می‌شود پس هر کاری که لازم است باید انجام گیرد تا قدرت نرم در داخل تقویت شود. در واقع شرایط بیرونی کشورها تابع وضعیت داخل است؛ یعنی هر چقدر که در داخل مشکلات‌مان کمتر شود و به اشتراک نظر برسیم، به همان میزان مسائل بین‌المللی‌مان حل خواهد شد.

به گزارش اعتمادآنلاین، این استاد دانشگاه در ادامه گفت: در حقیقت برای اینکه بتوانیم از فضایی که به واسطه کاخ سفیدنشین شدن جو بایدن به وجود خواهد آمد بهره ببریم لازم است که در داخل اراده‌ای قوی برای برداشتن موانع شکل گیرد. در نتیجه می‌توان گفت باید انسجام در بین دستگاه‌ها به وجود بیاید تا از این طریق همه در قالب «ملت» سعی‌مان را برای ترمیم فضای کدر فعلی به کار بگیریم. به همین دلیل باید مراقب باشیم تا از اختلافات و تنازع‌های احتمالی جلوگیری کنیم.

او توضیح داد: با این حال متاسفانه شاهد رویارویی نهادهای مختلف هستیم که این روند آشکارا منافع ملی و مصالح عمومی را به خطر می‌اندازد. متاسفانه برای عده‌ای که کم هم نیستند، منفعت شخصی و جریانی نسبت به مصلحت کشور در اولویت است و دقیقاً به همین دلیل برایشان اصلاً اهمیتی ندارد که کارهایشان به چه میزان برای کشور و البته برای مردم خسارت به بار می‌آورد.

کمیسیون مشترک برجام چهارشنبه برگزار می‌شود

نشست کمیسیون مشترک برجام در سطح معاونان و مدیران سیاسی وزارت خارجه‌های ایران و گروه ۴+۱ به ریاست دبیرکل سرویس اقدام خارجی اتحادیه اروپا، روز چهارشنبه به‌شکل ویدئو کنفرانس برگزار می‌شود. به گزارش ایرنا، در این نشست که به ریاست هلگا اشمید دبیرکل سرویس اقدام خارجی اتحادیه اروپا برگزار می‌شود سید عباس عراقچی معاون سیاسی وزارت امور خارجه، ریاست هیئت کشورمان در نشست کمیسیون مشترک برجام را برعهده خواهد داشت.

دزدسالاری دیجیتال
بهای استفاده رایگان از شبکه‌های اجتماعی

فرشید فرحناکیان ● آموزگار حقوق تجارت

۱) دزدسالاری

نوعی از حکومت که بر پایهٔ غارت اموال عمومی و تاراج منابع ملی بنا شده است را «کلپتوکراسی» یا «دزدسالاری یا یغماسالاری» می‌نامند. کلپتوکراسی (Kleptocracy) با پلوتوکراسی (Plutocracy) یا توانگرسالاری (حکومت ثروتمندان) و با الیگارشی (Oligarchy) یا چندسالاری (حکومت تعداد اندکی از نخبگان) متفاوت است. در یک کلپتوکراسی، سیاستمداران فاسد یا خود را مخفیانه و خارج از حاکمیت قانون ثروتمند می‌کنند یا اینکه بودجه دولت را به سمت خود و هم‌دستان خود هدایت می‌کنند. این نوع حکومت بیشتر در کشورهای توسعه‌نیافتهٔ دارای رژیم‌های دیکتاتوری، سرزمین‌هایی که مردمش از سطح آگاهی اندکی برخوردارند و به حقوق خود واقف نیستند و از بلوغ سیاسی و فرهنگی فاصله‌دارند و همچنین اقتصاد آن‌ها دولتی است دیده می‌شود. بدین ترتیب فساد اقتصادی و سیاسی در این جوامع تبدیل به فرهنگ غالب شده و جزئی جدانشدنی از زندگی روزمرهٔ مردم می‌شود و فرهنگ و اخلاقیات از آن رخت می‌بندد. بزرگ‌ترین مشکل این نظام‌های حکومتی همین سقوط اخلاقیات و انسانیت است.

۲) دزدسالاری دیجیتال

«کلپتوکراسی دیجیتال» یا «دزدسالاری یا یغماسالاری دیجیتال» (Digital Kleptocracy) بدین معناست که شرکت‌های فناوری ثروتمند، اطلاعات افراد را استخراج می‌کنند و درواقع آن‌ها را می‌دزدند و به فروش می‌رسانند. در بیشتر این موارد، فرد از برداشت و استفاده از داده‌های خود برای سودآوری بی‌اطلاع است. پولی شدن (Monetization) این داده‌ها نوعاً آن‌ها را سَمی می‌کند و به منافع عمومی آسیب می‌رساند.

بیل گیتس در سال ۱۹۹۶ بود که اولین بار این نظر انقلابی را بر زبان آورد که «محتوا پادشاه است» (Content is king). غالباً هر پادشاهی بالاخره یک روز سقوط می‌کند و جای آن را پادشاهی دیگر می‌گیرد؛ ولی داستان پادشاهی محتوا کاملاً فرق می‌کند. وقتی گفته می‌شود محتوا پادشاه است، منظور این نیست که محتوا به‌عنوان پادشاه انتخاب شده؛ بلکه منظور این است که پادشاهی اینترنت با محتوا معنا پیدا می‌کند. در کلپتوکراسی دیجیتال، سَمی شدن این محتوا؛ می‌تواند استفادهٔ برنامه‌ریزی‌شده از آن‌ها جهت عملیات روانی (Psychological Operations: PSYOP) به‌منظور تحریف عقاید، تضعیف روحیه و بی‌اعتبار کردن انگیزه‌ها و کاستن از اقتدار طرف مقابل تلقی شود.

۳) آژانس تغییر رفتار کمبریج آنالیتیکا

«آژانس تغییر رفتار» (Behavior Change Agency) از ترکیب تعامل هدفمند (Targeted Engagement)، کلان‌داده (Big Data) و روانشناسی رفتاری (Behavioral Psychology) به تغییر رفتار (Behavior Change) موردنظر خود جهت توسعه استراتژی‌های خلاقانه (Creative Strategies) و راه‌حل‌های ارتباطی (Communication Solutions) نوعاً در مشاغل و سازمان‌ها استفاده می‌کند.

کمبریج آنالیتیکا (Cambridge Analytical) یکی از همین آژانس‌های خصوصی تغییر رفتار بود که این ترکیب داده‌کاوی و تحلیل داده‌های مربوط به ارتباطات راهبردی را به‌صورت خدماتی در فرایندهای انتخاباتی و سیاسی ارائه می‌داد. این شرکت در سال ۲۰۱۳ و با هدف

شرکت در انتخابات ایالات‌متحده آمریکا تأسیس شد. تا سال ۲۰۱۴ این شرکت در ۴۴ انتخابات در آمریکا دخالت داشت.

در سال ۲۰۱۵ مشخص شد که سناتور آمریکایی تد کروز (Ted Cruz) در کارزار انتخاباتی‌اش برای ریاست جمهوری آمریکا از خدمات تحلیل‌داده این شرکت استفاده کرده است. در سال ۲۰۱۶ و پس از برچیده شدن کارزار کروز، شرکت کمبریج آنالیتیکا به خدمت کارزار انتخاباتی دونالد ترامپ درآمد و در پیروزی او در این انتخابات مؤثر بود. استیو بنن (Stephen Bannon)؛ مشاور سابق دونالد ترامپ، زمانی معاون مدیرعامل در این شرکت بوده است. این شرکت همچنین در کارزار برگزیت (Brexit) مربوط به خروج بریتانیا از اتحادیه اروپا (Leave.EU) نقش داشته است. در مارس ۲۰۱۸ گزارش داده شد که این شرکت بدون اجازه از اطلاعات شخصی آنلاینی که برای اهداف دانشگاهی جمع‌آوری شده بوده در کارزارهای سیاسی‌اش استفاده کرده است. این موضوع، نخستین بار توسط کریستوفر وایلی (Christopher Wylie)، یکی از کارکنان پیشین این شرکت مطرح شد.

در سال ۲۰۱۴ فیس‌بوک یک مسابقه طراحی کرد که در طی آن از کاربران خواسته بود تا با پاسخگویی به سؤالات شخصی در مورد خود و دوستانشان به روانشناسی شخصیتشان دست یابند. اطلاعات حاصل‌شده از طریق نصب آزمون اینترنتی «این زندگی دیجیتال شماست» بر روی رایانه ۳۰۵ هزار کاربر فیس‌بوک به‌دست‌آمده بود. نرم‌افزار این آزمون می‌توانست به‌غیراز اطلاعات کاربران فیس‌بوکی که آگاهانه این نرم‌افزار را نصب‌کرده‌اند به اطلاعات دیگر کاربرانی که با این کاربر در ارتباط هستند نیز دست یابد. موارد زیادی از این قبیل مسابقات و بازی‌ها از سوی فیس‌بوک ارائه می‌شوند؛ اما فیس‌بوک همیشه موظف به حفظ اسرار کاربران و همچنین نابود کردن آن‌ها پس از پایان زمان این قبیل مسابقات و بازی‌ها بوده است.

کریستوفر وایلی، مدعی شد که فیس‌بوک اطلاعات به‌دست آمده از اشخاصی که در این مسابقه شرکت داشته‌اند را بدون اجازه آنان به شرکت کمبریج آنالیتیکا فروخته و بدین ترتیب این شرکت موفق شده است تا از طریق این اطلاعات به خصوصیات شخصی و روانی کاربر فیس‌بوکی بیش از ۸۷ میلیون دیگر دست یابد. ۹۷ درصد کاربران قربانی مقیم آمریکا و ۱۶ میلیون نفر ساکن دیگر کشورها هستند که ۱/۱ میلیون نفرشان بریتانیایی می‌باشند. کمبریج آنالیتیکا از این اطلاعات برای تأثیرگذاری بر مبارزات انتخابات ۲۰۱۶ ریاست‌جمهوری ایالات‌متحده آمریکا به نفع دونالد ترامپ استفاده کرده است.

ثابت شده است آژانس تغییر رفتار کمبریج آنالیتیکا با استفاده از همین روش‌های ترکیب داده‌کاوی و تحلیل داده‌ها در فرایندهای انتخاباتی و سیاسی با جا انداختن شعار «Do So»! و تبدیل آن به یک پیام قوی سیاسی به‌عنوان سمبلی از تمرد در مقابل سیاستمداران قبلی با ترغیب گروهی به رأی ندادن (Apathy) به برنده شدن کاندیدای موردنظر خود در جریان انتخابات عمومی ترینیدادوتوباگو (کشوری کوچک در آمریکای مرکزی در جنوب دریای کارائیب) در سال ۲۰۱۰ دخالت کرده است.

یکی از پیشنهادهای آزمایش‌شده توسط این شرکت، لغو ممنوعیت سینماها پس از ۳۵ سال در عربستان سعودی است. پیشنهاد دیگر این شرکت، دادن مجوز رانندگی زنان بوده است. دولت امارات متحده عربی این شرکت را اجیر کرد تا یک کمپین در سطح رسانه‌های اجتماعی علیه قطر به راه بیندازد. این شرکت پس از سرنگونی رژیم قذافی در لیبی نیز تجزیه‌وتحلیل روانشناسی از رفتارهای شهروندان لیبی ارائه کرده است.

ختم کلام: دزدسالاری دیجیتال، با استفاده رایگان از شبکه‌های اجتماعی

بالاخره شرکت فیس‌بوک در واکنش به این افشاگری‌ها مجوز کمبریج آنالیتیکا برای تبلیغات در میان مشترکین این شبکهٔ اجتماعی را باطل کرد. بااین‌حال به گزارش گاردین (The Guardian) فیس‌بوک بیش از دو سال در مورد این درز امنیتی اطلاع داشته؛ اما اقدامی برای محافظت از کاربرانش انجام نداده است.

جنجال‌های رسانه‌ای ایجادشده بر ضد کمبریج آنالیتیکا در سال ۲۰۱۸، عملاً همه مشتری‌ها و منابع شرکت را فراری داد و در همین سال مدیران آن اعلام کرده‌اند که دیگر ادامه کار برایشان ممکن نیست و چاره‌ای جز اعلام ورشکستگی ندارند. دادگاه اقدامات الکساندر نیکس (Alexander Nix)؛ مدیرعامل وقت این شرکت را با استانداردهای شغلی وی مطابق ندانست و از همین روی وی را به مدت هفت سال از حق مدیریت شرکت‌های تجاری محروم گردانید. بر اساس گزارش کمیته دیجیتال، فرهنگ، رسانه‌ها و ورزش (DCMS) مجلس نمایندگان انگلیس، فیس‌بوک و مدیرانش به اوباش‌های دیجیتال (Digital Gangsters) ملقب گشتند.

در این رابطه مشاهده مستند هَک بزرگ (The Great Hack) پیشنهاد می‌گردد. این مستند بیش از آنکه بخواهد سراغ یک افشاگری سیاسی برود، به تقابل دو مسئله مهم دنیای امروز اشاره دارد: (۱) سیطره رسانه‌ها بر افکار و اندیشه‌های جامعه امروز؛ (۲) قرار گرفتن رسانه‌ها در اختیار سیاستمدارانی که از دستبرد به حریم خصوصی مردم هیچ پرهیزی ندارند.

آنچه مسلم است، این رسوایی اولین بحران تاریخ فیس‌بوک نیست و آخرینش نیز نخواهد بود و ما همچنان در پرتگاه گریز یا پاسخگویی (Precipice of Evasion or Accountability) شبکه‌های اجتماعی قدم برمی‌داریم. کاربران این شبکه‌های اجتماعی پیوسته در حال تکمیل اقیانوسی از اطلاعات هستند و ردپای دیجیتال (Digital Footprint or Digital Shadow) آن‌ها، کالایی اساسی برای یک صنعت سه تریلیون دلاری است. در حقیقت «کلپتوکراسی دیجیتال» (Digital Kleptocracy) یا «دزدسالاری یا یغماسالاری دیجیتال»، بهای ناگزیر استفاده رایگان کاربران از شبکه‌های اجتماعی است.

بیل گیتس در سال ۱۹۹۶ بود که اولین بار این نظر انقلابی را بر زبان آورد که: «محتوا پادشاه است» (Content is king). در ادامه جی بایر (Jay Bayer) گفت: «محتوا آتش است، رسانه‌های اجتماعی بنزین هستند» (Content is fire, social media is gasoline). نگارنده نیز با اضافه کردن این نگاره بدین انگاره‌ها، این نوشتار را چنین خاتمه می‌دهد: «محتوا پادشاه است؛ ولی رضایت، کلید (استفاده از آن) است» (Content is king but consent is key).

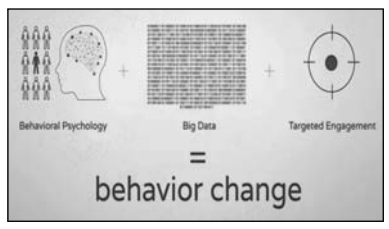

لاوروف:

ترور فخری‌زاده با هدف تحریک ثبات‌زدایی منطقه انجام شد

وزیر امور خارجه روسیه در گفت‌وگویی به مسائل مختلف پیرامون ایران از جمله ترور اخیر شهید فخری‌زاده پرداخت. به گزارش ایسنا به نقل از خبرگزاری تاس، سرگئی لاوروف، وزیر امور خارجه روسیه در گفت‌وگویی با صدا و سیمای ایران گفت که جامعه جهانی مشتاق است نتیجه تحقیقات درباره ترور شهید محسن فخری زاده، دانشمند برجسته ایرانی را بداند. لاوروف در این باره گفت که روسیه قاطعانه ترور این دانشمند را در سطوح متعدد از جمله در بیانیه رسمی وزارت امور خارجه این کشور محکوم کرد. وزیر امور خارجه روسیه افزود: ما این ترور را تحریکی با هدف ثبات زدایی وضعیت منطقه تلقی می‌کنیم که در حال متحمل شدن تعداد زیادی از مشکلات و تناقض‌ها است و شاهد سال‌ها تلاش مداخله خارجی بوده است. او همچنین گفت: شنیده‌ام که ایران برخی نتایج تحقیق درباره این ترور را اعلام کرده است. وقتی طرف ایرانی این را ممکن می‌داند، برای همه مهم خواهد بود نتایجی را بدانند که ماموران تحقیق به آن رسیده‌اند. لاوروف در ادامه این گفت‌وگو اظهار کرد که ایران و روسیه به دنبال روش‌های جدید برای مقابله با تاثیر منفی تحریم‌ها روی روابط دوجانبه اقتصادی خواهند بود و تهران و مسکو در حال انجام دادن اقداماتی هستند تا اجازه ندهند تجارت دوجانبه و همکاری اقتصادی «کاهش یابد». وزیر امور خارجه روسیه ادامه داد: برعکس، به ویژه به لطف رویگردانی از استفاده از دلار آمریکا روی آوردن به سمت ارز رایج ملی در توافق‌ها و طرح‌های خلاقانه تعاملات اقتصادی در حال افزایش است. این موضوع کارآمد بوده است. او بیان کرد: مطمئن هستم که ما به دنبال روش‌های جدید برای بی‌توجهی به تحریم‌ها خواهیم بود که تاثیر منفی اقتصادی دارند.

پزشکیان:

اظهارات اردوغان به نفع اسرائیل و آمریکاست

نماینده مردم تبریز، آذرشهر و اسکو در مجلس شورای اسلامی با اشاره به صحبت‌های اخیر رئیس جمهور ترکیه، گفت: هر جمله و حرکتی که باعث ایجاد تفرقه و دشمنی بین کشورهای مسلمان شود، تنها به نفع آمریکا، اسرائیل و استکبار است.به گزارش ایسنا، مسعود پزشکیان با انتقاد از صحبت‌های اخیر رجب طیب اردوغان، خاطرنشان کرد: اینکه کسی به گونه‌ای صحبت کند که آذربایجان از ایران جدا شود، یک خیال خام است، طبیعتاً آذربایجان برای ایران است و در خصوص بحث‌هایی که مطرح می‌شود، اگر قرار باشد به مسائل تاریخی برگردیم تمام آذربایجان برای ایران بود، اما ما هیچگاه چنین ادعایی را مطرح نکرده‌ایم، چراکه این مسائل باعث تفرقه و دشمنی می‌شود و این اختلافات به نفع مسلمانان نیست.وی خطاب به رئیس جمهور ترکیه گفت: انتظار می‌رود رئیس جمهور ترکیه، به نوعی حرکت کند که وحدت و انسجام بین مسلمانان بیشتر شود، چرا که در حال حاضر ترکیه به اندازه کافی دشمن دارد و زمزمه‌های تحریم‌ها از سوی اروپا و آمریکا نیز مطرح می‌شود؛ با این اختلافات تنها این آمریکا، اسرائیل و دشمنان هستند که خشنود خواهند شد. وی با تاکید بر ضرورت پرهیز از برخوردهای احساسی، گفت: دیپلماسی کشورمان باید در مسیری حرکت کند که اختلافات بین کشورهای مسلمان کاهش یابد، باید از هر جمله و حرکتی که باعث تشدید این اختلافات می‌شود، جلوگیری کنیم و با احساسات برخورد نکنیم. نماینده مردم تبریز آذرشهر و اسکو در مجلس شورای اسلامی افزود: اگر دیوانه‌ای سنگی را داخل چاهی بیاندازد، ده‌ها نفر عاقل جمع شوند، نمی‌توانند آن سنگ را در بیاورند؛ پس تلاش کنیم خودمان این دشمنی‌ها را تشدید نکنیم و با دیپلماسی صحیح در مسیر کاهش این اختلافات قدم برداریم.

وزیر خارجه اتریش:

همه باید به برجام که عالی‌ترین سطح چندجانبه‌گرایی است، برگردند

وزیر امور خارجه اتریش تصمیم رئیس جمهوری منتخب آمریکا برای بازگشت به توافق هسته‌ای با ایران را دلگرم‌کننده خواند و با بیان اینکه وین به طور قطع سهم خود را برای تسهیل مذاکرات بین طرف‌ها ایفا خواهد کرد، گفت: همه طرف‌ها باید به برجام که الگوی عالی‌ترین سطح نظام چندجانبه گرایی است، برگردند.

به گزارش ایرنا، «الکساندر شالنبرگ» دیدگاه وین را نسبت به مناسبات دو جانبه با تهران و اهمیت برجام تشریح کرد و افزود: این توافق در وین مذاکره و توسط شورای امنیت سازمان ملل متحد تصویب شد. از این منظر ما به رغم این که عضو این توافق نیستیم اما یک حس قوی به آن داریم.

وی ادامه داد: برجام موید عالی‌ترین سطح نظام چندجانبه‌گرایی و گواهی است که در نتیجه حضور تمام طرف‌ها پشت یک میز و مذاکره با حسن نیت دستاوردی حاصل می‌شود.

وزیر امور خارجه اتریش تاکید کرد که این کشور به برجام متعهد می‌ماند و از تمام طرف‌ها هم می‌خواهد به اجرای کامل آن بازگردند.

مکث

پس از حکم تبرئه متهمان سقوط جرثقیل در مسجدالحرام

تکلیف غرامت ایرانی‌ها چه شد؟

به دنبال صدور حکم تبرئه دادگاه عربستان برای عاملان سقوط جرثقیل در مسجدالحرام، سازمان حج و زیارت درباره آخرین پیگیری‌های مربوط به پرداخت غرامت آن سانحه، توضیحاتی داد. به گزارش ایسنا، سازمان حج و زیارت به دنبال پی‌گیری این خبرگزاری درباره سرنوشت غرامت زائران جان‌باخته و حادثه‌دیده ایرانی در سانحه سقوط جرثقیل در مسجدالحرام پس از صدور حکم دادگاه عربستان، بیانیه‌ای صادر و اعلام کرد: «در پی اعلام رسمی دولت عربستان مبنی بر تبرئه شرکت پیمانکار صاحب جرثقیل‌های سقوط‌کرده در مسجدالحرام در سال ۱۳۹۴ که منجر به شهادت ۱۳ تن و مجروح شدن ۸ تن از هموطنان و تعدادی از زائران کشورهای دیگر شد، تاکید می‌شود این تصمیم هیچ تاثیری بر پرداخت غرامت به خانواده‌های معظم شهدا و مجروحان آن حادثه نخواهد داشت. سازمان حج و زیارت با همکاری وزارت امور خارجه و از طریق نمایندگی جمهوری اسلامی ایران در سازمان ملل در تاریخ ۱۳۹۸/۹/۱۸ موفق به دریافت چک‌های بانکی غرامت از طرف مقابل شد، ولی به دلیل قطع ارتباط بانکی و سیاسی با کشور عربستان سعودی و وجود تحریم‌های غیرقانونی علیه نظام بانکی کشور، خانواده‌های شهدا و جانبازان حادثه سقوط جرثقیل هنوز پس از گذشت یک سال از دریافت چک، موفق به وصول وجوه مربوطه نشده‌اند. سازمان حج و زیارت با پیگیری از طریق وزارت امور خارجه و همکاری آن‌ها برای کمک به خانواده‌های معظم شهدا و جانبازان حادثه سقوط جرثقیل در حرم بیت‌الله الحرام از دو مسیر سفارت سوئیس به عنوان دفتر حافظ منافع عربستان و همچنین پیگیری از طریق دفتر نمایندگی وزارت امور خارجه در کشورهای عربی که دارای تعاملات بانکی با عربستان هستند، این موضوع را در دست پیگیری دارد و امیدواریم که با مساعی و پیگیری‌های وزارت امور خارجه سریع‌تر به نتیجه برسیم.»

روزنامه عکاظ عربستان روز پنجشنبه (۲۰ آذرماه) نتیجه حکم دادگاه کیفری مکه درباره حادثه سقوط جرثقیل در مسجدالحرام را منتشر کرد. به نوشته این روزنامه سعودی، علت این حادثه در دادگاه، بلای آسمانی و شرایط جوی اعلام و برای ۱۳ نفر از متهمان حکم تبرئه صادر شد. حادثه سقوط جرثقیل سال ۲۰۱۵ در جریان حج تمتع در مسجدالحرام رخ داد که بر اثر آن ۱۱۱ نفر کشته و بیش از ۲۳۸ نفر دیگر نقص عضو شدند. صدور حکم تبرئه برای عاملان آن سانحه درحالی پنج سال زمان برده که همین روزنامه در سال ۲۰۱۶ با انتشار گزارشی محرمانه، فاش کرد: چند ماه قبل از وقوع حادثه به شرکت پیمانکار «بن لادن» نسبت به احتمال وقوع حادثه و یا حوادثی در ارتباط با جرثقیل‌ها هشدار داده شده و خطرات این جرثقیل‌ها بسیار بالا و غیرقابل قبول توصیف شده بود. مسئولان تحقیقات نیز دریافتند، نقصی در نظارت بر جرثقیل‌های موجود در حرم مکی و سهل‌انگاری بزرگی در بررسی خطرات اجرایی طرح توسعه حرم مکی و رفع این خطرات وجود داشته است.

پس از وقوع آن حادثه، «ملک سلمان» پاشاه عربستان اعلام کرد: به قربانیان و افرادی که در آن حادثه فوت و یا دچار معلولیت دائم شدند مبلغ یک میلیون ریال عربستان پرداخت شود، همچنین افرادی که صدمه کمتری دیدند قرار است نصف این مبلغ را دریافت کنند.طبق اعلام سازمان حج و زیارت کشورمان، عربستان غرامت آن حادثه را در سال‌های گذشته به کشورهای دیگر پرداخته بود. اما قطع روابط سیاسی ایران و عربستان، پرداخت غرامت آن حادثه به بازماندگان ایرانی را تا آذرماه سال ۱۳۹۸ به تاخیر انداخت، درحالی که اعتبار چک‌ها رو به پایان بود و با توجه به تحریم بانکی امکان وصول آن نیز وجود نداشت. خانواده یکی از جان‌باختگان آن حادثه گفته که چک‌ها از سی‌تی بانک آمریکا صادر شده است و امکان وصول آن‌ها وجود ندارد. برخی از بازماندگان نیز گفته‌اند برای وصول مبلغ این چک به کشورهای همسایه هم سفر کرده اما ناموفق بوده‌اند.

رسانه و دموکراسی

ادامه از صفحه اول:

... تا رسانه‌های آزاد و مستقل بتوانند مردم را مطلع و رهبران را مورد بازخواست قرار دهند. همه نیروهای تاثیرگذار در جامعه باید برای مطبوعات آزاد ارزش قائل شوند و به طور علنی حمایت و ایستادگی کنند و از آموزش‌های مدنی که نسل آینده را آگاه می‌کند، حمایت کنند. آزادی مطبوعات یکی از اساسی‌ترین ارکان دموکراسی است. معلمان سیاسی باید تأکید کنند که همه از روزنامه نگاران حرفه‌ای که مسئولین قدرت را مسئول و پاسخ گو می‌کنند،حمایت کنند.

خبر تلگرامی

با از بین رفتن بزرگ‌ترین شانس «دونالد ترامپ» رئیس جمهور آمریکا برای تغییر نتیجه انتخابات، طرفداران او قصد دارند تجمعی اعتراضی در واشنگتن دی.سی تشکیل دهند. به‌نوشته خبرگزاری «آسوشیتدپرس»، حامیان ترامپ قصد دارند روز شنبه با برگزاری تظاهراتی، از تلاش ناامیدانه او برای اثبات ادعای تقلب در انتخابات حمایت کنند. این تجمع تنها دو روز پیش از گردهمایی مجمع انتخاب‌کنندگان برای اعلام رسمی پیروزی «جو بایدن» نامزد حزب دموکرات آمریکا انجام می‌گیرد. /فارس

به دنبال تلاش یونان برای اعمال تحریم تسلیحاتی علیه آنکارا، صدراعظم آلمان اعلام کرد، رهبران اتحادیه اروپا قصد دارند با متحدان ناتو و واشنگتن درخصوص صادرات تسلیحاتی به ترکیه مذاکره کنند. به گزارش رویترز، این اظهارات آنگلا مرکل، صدراعظم آلمان به دنبال نشست رهبران اتحادیه اروپا مطرح شد. /ایسنا

خاورمیانه

یک کارشناس مسائل منطقه عنوان کرد

قطر برنده اختلاف‌افکنی‌های عربستان در شورای همکاری خلیج فارس

یک کارشناس مسائل منطقه گفت: با توجه به تحریم‌ها و اقداماتی که توسط سعودی‌ها انجام شد، قطر توانست برنامه‌های خود را ادامه داده و به نوعی برنده شود. به گزارش ایسنا، محمدصادق کوشکی، در خصوص توافق برای حل بحران میان قطر و سایر اعضا در شورای همکاری خلیج فارس که با نظارت کویت و آمریکا انجام شد، گفت: قطر در محاصره همه جانبه توسط سعودی ها، بحرین و امارات عملا توانست با همکاری ایران و به خصوص ترکیه این محاصره را بشکند. در نتیجه محاصره بی‌نتیجه شد و قطر توانست بخشی از فعالیت هایش را عملیاتی کند. وی افزود: در واقع اقدامی که با حمایت سعودی‌ها انجام شد با توجه به اینکه نتیجه‌ای در بر نداشت موجب مضحکه خود آنها شد و قطر با قدرت و پشتکار به تمام برنامه‌های خود ادامه داد، در واقع قطر برنده شد و سعودی ها، اماراتی‌ها و بحرین بازنده این حرکت شدند.

این کارشناس مسائل منطقه همچنین بیان کرد: امارات در جریان این مسئله زودتر خود را جدا کرده و کنار کشید اما بحرین ناگزیر بود تا از عربستان تبعیت کند. در نتیجه این اختلاف سعودی‌ها خودشان را از لحاظ پرستیژ مضحکه کرده و ناتوانی شان به رخ کشیده شد و می‌خواستند قطر را وادار کنند تا در چارچوب تمایلات آنها حرکت کند اما قطر به سیاست‌های خود ادامه داد. کوشکی همچنین اظهار کرد: با توجه به اینکه ادامه این روند برای سعودی‌ها مفهومی نداشت و در واقع تداوم همان مضحکه بود کویت به عنوان واسطه تلاش کرد تا شورای همکاری خلیج فارس احیا شود. با توجه به اقدامی که سعودی‌ها کرده بودند شورای همکاری خلیج فارس به بن بست رسیده بود و تداوم این مسئله مشکلات جدی را ایجاد می‌کرد. وی در پایان خاطرنشان کرد: از سوی دیگر در فرآیند انتخابات آمریکا که ترامپ رای نیاورد و بایدن به پیروزی رسیده‌اند، بر روی سعودی‌ها بیشتر احساس می‌شد زیرا دموکرات‌ها اصولا در سیاست هایشان با سعودی‌ها مانند ترامپ رفتار نمی‌کنند. به هر حال آنچه در جریان این موضوعات مشخص شد این بود که برنده این اختلافات قطر بود.

واکسن کرونا؛ هم تاکتیک، هم استراتژی

ادامه از صفحه اول:

با لحاظ کردن این سه اصل می‌توان تا حد زیادی نسبت به شکستن چرخه تولید ویروس و کنترل بیماری امیدوار بود، تا فرصت تکرار بر پیک‌های بیماری بسته شده و همه افراد جامعه خصوصا گروه‌های پرخطر در پناه واکسیناسیون با واکسن موثر نسبت به بیماری ایمن گردند.

نهایتا اطلاع‌رسانی به روز و فعال گروه‌های مرجع پزشکی و توجه دقیق جامعه به نظرات آنان، گارانتی در نظر گرفته شدن اصول اساسی گفته شده در واکسن یا واکسن‌های منتخب نهایی است و طبعا تزریق داوطلبانه این محصول مورد تایید توسط آنان و افراد معتمد جامعه باعث تزریق اطمینان و آرامش در آحاد جامعه شده و استقبال از آن را به دنبال خواهد داشت.

پیشخوان
Pishkhan.com

دیدگاه خود در مورد مطالب و گزارش اصلی این صفحه را به صورت پیامک با شماره ۳۰۰۰۱۴۱۴۲۷ در میان بگذارید.

احتمال افزایش ۴۰ درصدی حقوق کارگران

رئیس کانون عالی انجمن‌های صنفی کارگران معتقد است حتی اگر حقوق کارگران در سال آینده ۱۰۰ درصد هم افزایش یابد، جوابگوی هزینه‌های معیشت خانوارهای کارگری نیست. ناصر چمنی در گفتگو با ایسنا، درباره احتمال افزایش ۴۰ درصدی حقوق کارگران در سال آینده و تلاش برخی نمایندگان برای این منظور گفت: با توجه به نظر مرکز پژوهش‌های مجلس که خط فقر را رسما ۱۰ میلیون تومان اعلام کرده است، دریافتی ۲ میلیون و ۸۰۰ هزار تومانی کارگران فاصله زیادی با هزینه‌های واقعی خانوارهای کارگری دارد.

میزان سپرده‌های بانکی و وام‌ها افزایش یافت

میزان سپرده‌ها و تسهیلات بانکی تا پایان شهریور امسال نسبت به سال گذشته معادل ۳۶ و ۳۵.۲درصد افزایش یافته است. به گزارش ایسنا، براساس گزارش بانک مرکزی از وضعیت کل مانده سپرده‌ها و تسهیلات ریالی و ارزی بانک‌ها و مؤسسات اعتباری به تفکیک استان در پایان شهریور سال جاری، مانده کل سپرده‌ها به رقم ۳۱۹۵ هزار و ۴۰۰ میلیارد تومان رسیده است که نسبت به مقطع مشابه سال قبل و پایان سال گذشته معادل ۳۶ و ۱۷.۶درصد افزایش را نشان می‌دهد. همچنین، بالاترین مبلغ سپرده‌ها مربوط به استان تهران با مانده ۱۷۲۷ هزار و ۸۰۰ میلیارد تومان و کم‌ترین مبلغ مربوط به استان کهگیلویه و بویراحمد معادل ۷۸۰۰ میلیارد تومان است. علاوه براین، مانده کل تسهیلات در این زمان ۲۲۷۵ هزار و ۳۰۰ میلیارد تومان است که نسبت به مقطع مشابه سال قبل و پایان سال گذشته معادل ۳۵.۲ و ۱۷.۶ درصد افزایش داشته است. طبق این گزارش، بیش‌ترین مبلغ تسهیلات نیز مربوط به استان تهران با مانده ۱۴۴۷ هزار و ۸۰۰ میلیارد تومان و کم‌ترین مبلغ مربوط به استان کهگیلویه و بویر احمد معادل ۸۰۰۰ میلیارد تومان است. نسبت تسهیلات به سپرده‌ها بعد از کسر سپرده قانونی ۷۸.۵درصد است که نسبت به مقطع مشابه سال قبل و پایان سال قبل، به ترتیب ۱.۳ و ۰.۹ واحد درصد کاهش را نشان می‌دهد که نسبت مذکور در استان تهران ۹۱.۵ درصد و استان کهگیلویه و بویراحمد ۱۱۳.۶درصد است.

اعداد

یک میلیون و ۵۲۷هزار واحد

شاخص بورس

در پایان معاملات شنبه ۲۲ آذرماه، شاخص کل بورس با رشد ۲۱هزار و ۲۳۴واحدی به یک میلیون و ۵۲۷هزار و ۴۵۲واحد رسید. همچنین شاخص کل هم وزن نیز ۶۲۹۳واحد رشد کرد و به ۴۵۷هزار و ۲۸۹واحد رسید. نمادهای فولاد، فملی، تاپیکو، وغدیر، اخابر، رمپنان و ومعادن بیشترین تأثیر مثبت را بر شاخص داشتند.

بازار

افزایش ۲۰ تا ۱۰۷ درصدی قیمت کالاهای اساسی در طول یک سال

قیمت انواع کالاهای اساسی از جمله گوشت قرمز، گوشت مرغ، شکر و برنج در آبان امسال نسب به مدت مشابه سال گذشته بین ۲۰ تا ۱۰۷درصد افزایش یافته است.

به گزارش فارس، قیمت هر کیلوگرم برنج پاکستانی باسماتی درجه یک در آبان سال گذشته ۱۱۷ هزار و ۱۲۵ریال بوده که در آبان امسال با ۱۰۷ درصد افزایش به ۲۴۲۹۳۶ریال رسیده است.

قیمت هر کیلوگرم برنج تایلندی نیز از ۷۷هزار و ۱۰۴ریال در آبان ماه سال گذشته با ۸۸درصد افزایش به ۱۴۴هزار و ۹۷۲ریال در آبان ماه امسال افزایش یافت.

براساس این گزارش برنج ایرانی از جمله برنج طارم و برنج هاشمی درجه یک نیز در یک سال گذشته در بازه زمانی آبان۹۸ تا آبان۹۹ به ترتیب ۴۰ و ۳۹درصد افزایش قیمت داشته است.

قیمت هر کیلوگرم شکر سفید با ۶۴درصد افزایش قیمت از ۵۰هزار و ۹۵۷ریال در آبان۹۸ به ۸۳هزار و ۹۰۴ریال در آبان امسال رسید.

قیمت هر کیلوگرم گوشت مرغ تازه نیز با ۸۵درصد افزایش قیمت از ۱۳هزار و ۷۱۶ریال در آبان۹۸ به ۲۴۲هزار و ۱۱۴ریال در آبان۹۹ افزایش یافت.

در بازه زمانی مذکور قیمت هر کیلوگرم گوشت گوساله ۲۰درصد و قیمت هرکیلوگرم گوشت گوسفندی ۲۱درصد افزایش یافته است.

قیمت شکر بسته‌بندی نیز در آبان امسال نسبت به مدت مشابه سال گذشته ۵۳ درصد افزایش قیمت داشته است.

مکث

آیا ماجرای بوش پشت پرده‌های دیگری هم دارد!؟

هر روز ابعاد جدیدی از ماجرای ترخیص ۴۲۰کانتینر لوازم خانگی بوش، آن هم در زمان ممنوعیت واردات روشن می‌شود. حالا مطرح شده که وزارت صنعت، معدن و تجارت (صمت) در موعد مقرر به رای دیوان عدالت اداری اعتراض نکرده و همین مسئله باعث تمدید ثبت سفارش از سوی صاحب کالا شده است؛ موضوع قابل اهمیتی که باید این وزارتخانه در مورد آن شفاف‌سازی کند، اما هفته‌هاست که در این رابطه سکوت اختیار کرده است.

به گزارش ایسنا، در حالی که حدود ۲ سال از ممنوعیت واردات لوازم خانگی به کشور می‌گذرد، مدتی پیش با رای دیوان عدالت اداری، ۴۲۰ کانتینر لوزام خانگی بوش در گمرک شهید رجایی آماده ترخیص شده؛ به طوری که مرحله ثبت سفارش و تایید منشأ ارز آن که گفته می‌شد نیمایی است انجام شده بود؛ هر چند که وزارت صمت تامین ارز نیمایی را تایید نکرد.

گرچه ترخیص این محموله لوازم خانگی به دلیل ایرادات وارده متوقف شده، اما این ماجرا ابعاد دیگری هم دارد. جریان از این قرار است که در پی شکایت شرکت کاسپین کالا دریا (واردکننده محصولات بوش) در دیوان عدالت اداری علیه وزارت صنعت، معدن و تجارت، بانک مرکزی و گمرک ایران در سال گذشته، وزارت صمت و گمرک محکوم شده و از این رو وزارت صمت مکلف به تمدید ثبت سفارش و گمرک موظف به ترخیص شد و البته بانک مرکزی تبرئه شده است.

البته گویا گمرک در زمان مقرر نسبت به رای صادره اعتراض و با ارائه مستندات درخواست تجدیدنظر را مطرح کرده که در نهایت با نقض رأی بدوی دیوان عدالت اداری، به گمرک اعلام می‌شود از ترخیص کالاهای شاکی (کانتینرهای لوازم خانگی بوش) جلوگیری شود. اما اسناد منتشر شده نشان می‌دهد که وزارت صمت در رابطه با محکومیت خود در مهلت ۲۰ روزه مقرر اعتراض و درخواست تجدید نظر را مطرح نکرده و این درخواست تجدید نظر بعد از این مهلت مطرح شده که در نهایت با توجه به اتمام مهلت تعیین شده، اعتراض پذیرفته نشده و در نهایت وزارت صمت مکلف به تمدید ثبت سفارش شده است. به عبارت دیگر بر اساس آنچه در رأی تجدیدنظر آمده، تاریخ تقدیم دادخواست تجدیدنظر ۲۳ تیر ماه سال ۱۳۹۸ بوده، اما تجدیدنظرخواهی خارج از مهلت ۲۰ روزه مقرر در قانون تشکیلات و آیین دادرسی دیوان عدالت اداری بوده که در نتیجه آن قرار رد دادخواست تجدیدنظر صادر و اعلام شده است.

حالا با توجه به حجم و ارزش بالای این محموله که گفته می‌شود بیش از ده‌ها میلیون دلار بوده و کالا هم در گروه (۴) قرار دارد که به هیچ عنوان امکان ورود آن به کشور وجود ندارد، مشخص نیست که چرا وزارت صمت در موعد مقرر برای اعتراض اقدام نکرده است و در نتیجه این تاخیر، ثبت سفارش کالاهای مربوط به شرکت کاسپین کالا دریا تمدید شود.

اکنون در کنار تمامی ابهامات باقی مانده از ماجرای خاص واردات لوازم خانگی بوش، موضوع عملکرد دستگاه‌های مربوطه از جمله وزارت صمت مورد توجه است و باید در ماجرایی که پای تخلف در واردات کالاهای ممنوعه و تامین ارز میلیون‌ها دلار مطرح است، پاسخگویی وجود داشته باشد.

گفتنی است که این موضوع از مسئولان وزارت صنعت، معدن و تجارت در دست پیگیری است، اما تاکنون پاسخ مشخصی دریافت نشده است. لزوم پاسخگویی دستگاه‌ها زمانی اهمیت بیشتری پیدا می‌کند که بدانیم بررسی وضعیت فروش کالاهای بوش در بازار حاکی از فعالیت نمایندگی این لوازم خانگی و تامین کالا بعد از ۲ سال ممنوعیت است و جالب‌تر آنکه استعلام شناسه کالای در مواردی نشان می‌دهد کالا به صورت قانونی وارد کشور شده و حتی براساس اطلاعات منتشر شده در یکی از سایت‌های فروش، یکی از کالاهای دارای شناسه، سال ۲۰۲۰ وارد بازار شده است. در چنین شرایطی لازم است گمرک مشخصا اعلام کند که ترخیص این کالاها تا چه زمانی ادامه داشته است.

گمرک

یک میلیارد دلار طی ۴ سال گذشته در ایران دود شد

سخنگوی گمرک ایران گفت: طی ۴ سال گذشته، حدود یک میلیارد دلار واردات محصولات دخانی به کشور انجام شده و همه آن دود شده است.

به گزارش مهر، روح‌اله لطیفی اظهارکرد: براساس آمارها در سال ۹۵، ۳۲ میلیون و ۳۲هزار و ۲۴۰دلار، در سال۹۶، ۱۶میلیون و ۳۶۴هزار و ۳۱۲دلار، در سال ۹۷، ۲۳هزار و ۳۴ دلار و در سال ۹۸، ۲۹۸ دلار، واردات سیگار به کشور انجام شده است.

سخنگوی گمرک ایران اضافه کرد: اما واردات کل محصولات دخانی در سال۹۵، ۲۳۸میلیون و ۷۹۳هزار و ۵۱۲دلار، در سال۹۶، ۲۱۰ میلیون و ۹۰۹ هزار و ۳۰۱دلار، در سال ۹۷، ۲۱۴ میلیون و ۷هزار و ۴۲۹دلار و در سال ۹۸، ۲۱۸ میلیون و ۲۱۲هزار و ۴۵۱دلار بوده است.

لطیفی گفت: با این احتساب، تنها در ۴سال گذشته ۹۲۶میلیون و ۹۲۲هزار و ۶۹۸دلار، یعنی حدود یک میلیارد دلار محصولات دخانی وارد شده که از این میزان ۴۸میلیون و ۴۱۹هزار و ۷۷۸دلار آن تنها واردات سیگار بوده است.

بانک

بانک‌قوامین در بانک سپه ادغام شد

با برگزاری مجمع فوق‌العاده ادغام بانک قوامین، این بانک رسماً در بانک سپه ادغام شد.

به گزارش ایسنا، محمدکاظم چقازردی اظهار کرد: در اجرای مصوبه شورای راهبری ادغام، بانک سپه با هماهنگی ستاد کل نیروهای مسلح، وزارت امور اقتصادی و دارایی، بانک مرکزی و سازمان بورس و اوراق بهادار، زمینه برگزاری مجامع این بانک‌ها و موسسه را فراهم کرد و در قدم بعدی مجامع مربوط به بانک قوامین با حضور اکثریت سهامداران در روز چهارشنبه (۱۹ آذر ۹۹) برگزار شد.

وی افزود: با برگزاری مجامع بانک قوامین، از روز پنجشنبه (۲۰ آذر ۹۹) شعب بانک قوامین سابق با تابلوهای بانک سپه آماده ارائه خدمات به مشتریان هستند.

چقازردی اظهارکرد: بانک سپه تمامی تمهیدات اجرایی شامل عملیات حوزه شعب، بکارگیری نرم‌افزار واسط برای ارائه خدمات مشتریان، نصب تابلوهای بانک سپه، صدور احکام کلیه مسئولان و پرسنل شعب از سوی بانک‌سپه، ابلاغ راهبردها و دستورالعمل‌های اجرایی بانک سپه متناسب با ساختار مصوب هیئت مدیره بانک سپه را انجام داده است.

طبق اعلام بانک‌سپه، مدیرعامل این بانک اظهار امیدواری کرد با هماهنگی انجام شده، مجامع بانک انصار طبق برنامه‌ریزی زمان‌بندی شده تا پایان آذر سال جاری برگزار شود و بدین ترتیب پرونده مهم و ملی ادغام خاتمه یابد.

رد احتمالی کلیات لایحه بودجه ۱۴۰۰؛

در دسر جدید دولت!

آفتاب یزد- گروه اقتصادی: لایحه بودجه ۱۴۰۰ همانطور که پیش‌بینی می‌شد، محل مناقشه داغ این روزها بین نمایندگان مجلس شورای اسلامی و دولت مستقر در آخرین سال صدارتش شده است. از سویی مرکز پژوهش‌های مجلس نیز به عنوان بازوی مشورتی خانه ملت روز گذشته اعلام کرد: «بودجه ۱۴۰۰ از ابعاد مختلفی دارای اشکالات اساسی است و منجر به تورم شدید در سال‌های آتی می‌شود؛ بنابراین مجلس باید کلیات آن‌را رد کند.» و از سوی دیگر حسن روحانی بودجه ۱۴۰۰ را شامل چند پیام روشن و خاص برشمرده و گفته است: « ما یک چشم‌انداز بسیار روشن و امیدبخشی برای سال ۱۴۰۰ داریم و این نه بر مبنای اینکه می‌خواهیم با کسی مذاکره یا توافق کنیم یا توافق نکنیم، بلکه درچارچوب محاسبات دولت است. در سال آینده، هم قدرت تولید ۲میلیون و ۳۰۰ هزار بشکه و هم قدرت فروش آن را داریم و خواهیم فروخت. دنیا این پیام را به خوبی دریافت کند که شرایط تولید و فروش نفت جمهوری اسلامی ایران در سال آینده با ۲ سال قبل کاملا متفاوت خواهد بود هرچند که ممکن است کاسبان تحریم و یأس‌آفرینان خیلی از این علامت خوشحال نشوند، اما به هر حال این چراغ امیدی برای ملت بزرگ ما نسبت به سال آینده است». البته روحانی در وصف پیام‌های لایحه بودجه ۱۴۰۰، این ویژگی‌ها را نیز ادعا کرد که «نگاه حمایتی به معیشت مردم و همچنین اقشار کم‌درآمد؛ عدم‌اتکا به نفت؛ اصلاح و کاهش نرخ ارز؛ کوچک‌کردن دولت، فروش سهام دولت در بورس یا در بازار با مزایده، چابک‌سازی دولت، واگذاری اقتصاد به مردم و بودجه‌ریزی عملیاتی» از دیگر پیام‌های ارزشمند لایحه ۱۴۰۰ است.»

به این ترتیب آنچه گویاست، شدت اختلاف نظرهای بین نمایندگان مجلس شورای اسلامی و دولت بر سر همان محورهای اصلی لایحه بودجه است که در نقطه مقابل پیام‌های ادعا شده حسن روحانی قرار دارد. مخالفان بر کسری بودجه ساختاری قابل توجه (حدود ۵۰درصد)؛ بیش برآورد منابع حاصل از صادرات نفت و افزایش وابستگی بودجه به نفت به ۳۰ درصد (با در نظر گرفتن پیش‌فروش نفت)؛کاهش سرمایه‌گذاری دولت (کاهش شدید سهم اعتبارات عمرانی از مصارف عمومی از ۱۵ درصد در قانون سال ۱۳۹۹ به ۱۱درصد در لایحه بودجه ۱۴۰۰)؛افزایش قابل توجه هزینه‌های جاری (رشد ۶۰ درصدی)؛ کاهش سهم درآمدهای مالیاتی از منابع عمومی بودجه (از ۳۶ درصد در قانون بودجه ۱۳۹۹ به ۲۷ درصد در لایحه بودجه ۱۴۰۰)؛ افزایش کسری تراز عملیاتی (برخلاف اهداف تعیین شده در قانون برنامه ششم)؛ پیش‌بینی منابع قابل توجه از محل پیش‌فروش نفت و ایجاد بدهی تعدیل شونده با نرخ ارز و حرکت برخلاف جهت اصلاح ساختاری بودجه (افزایش کسری بودجه) تاکید دارند. به‌طور خلاصه آنها بر این باور هستند در لایحه تقدیمی، تمرکز بر افزایش هزینه‌های جاری و همچنین تکیه بر منابع غیر واقعی و غیرقابل تحقق بوده است. در نتیجه افزایش ۶۰ درصدی مصارف عمومی و رشد بسیار کم‌درآمدها، ۳۲۰ هزار میلیارد تومان از مخارج هزینه‌های دولت (شامل حقوق و مستمری) از محل فروش دارایی یا استقراض تأمین شده است که با هدف‌گذاری قانون برنامه ششم توسعه (۲ /۶ هزار میلیارد تومان) اختلاف فاحشی دارد.

محمد علیپور، عضو کمیسیون اقتصادی مجلس در گفتگو با خبرنگار «آفتاب یزد» در خصوص پیامد اختلاف نظر شدید مجلسیان و دولت در لایحه بودجه ۱۴۰۰ و احتمال رد آن می‌گوید: به دلیل برآورد بیش از واقع منابع حاصل از صادرات نفت، حتی با فرض فروش کامل اوراق در نظر گرفته شده در بودجه، حدود ۳۲۰ هزار میلیارد تومان کسری تأمین نشده برای پوشش مخارج بودجه وجود خواهد داشت. وی با بیان اینکه در صورت استفاده از ظرفیت خرید اوراق بیشتر توسط بانک‌ها و صندوق‌های سرمایه‌گذاری (به میزان ۱۴۵ هزار میلیارد تومان) همچنان حدود ۱۷۵ هزار میلیارد تومان کسری تأمین نشده باقی می‌ماند که می‌تواند مستقیم یا غیرمستقیم به افزایش پایه پولی و نقدینگی بینجامد و تورم‌های شدیدی در سال آتی و سال‌های بعد در پی داشته باشد اظهار می‌کند: «با توجه به اینکه کنترل هزینه‌های جاری در اثر افزایش کارایی و چابک‌سازی دولت جزو اهداف قوانین برنامه بوده، می‌بایست هزینه‌های مرتبط با حقوق و دستمزد در مصارف بودجه (بر اساس قانون برنامه ششم توسعه) کنترل شده و منابع موجود در جهت محرومیت‌زدایی، تضمین معیشت عمومی و سرمایه‌گذاری‌های زیرساختی صرف شود.»

علیپور احتمال رد کلیات لایحه بودجه سال ۱۴۰۰ توسط مجلس شورای اسلامی را با این حد از اختلاف نظر بالا دانسته است، مگر آنکه دولت به اصلاح لایحه بودجه با رعایت کاهش کسری تراز عملیاتی؛ کاهش رشد مخارج هزینه‌های دولت از طریق مدیریت هزینه؛ افزایش سهم مخارج سرمایه‌گذاری دولت از کل هزینه‌ها، اصلاح منابع غیر واقعی پیش‌بینی‌شده از محل صادرات نفت؛ حذف پیش‌فروش نفت از بودجه و در اولویت قرار گرفتن معیشت عمومی و اقشار کم‌درآمد در مصارف دولت مبادرت ورزد.

این عضو کمیسیون اقتصادی مجلس در پاسخ به این پرسش خبرنگار «آفتاب یزد» که در صورت عدم ارائه لایحه بودجه با اصلاحات موردنظر، مجلس چه واکنشی خواهد داشت می‌گوید: مجلس شورای اسلامی می‌تواند تا زمان اعمال اصلاحات، طرح اجازه دریافت و پرداخت‌های دولت را به میزان درصد افزایش حقوق و دستمزد به تصویب برساند.

رضا انتظاری، کارشناس اقتصادی در گفتگو با خبرنگار «آفتاب‌یزد» با اشاره به موضوعاتی مانند کاهش سهم درآمدهای مالیاتی و افزایش قابل توجه سهم درآمدهای نفتی در تامین منابع، افزایش چشمگیر هزینه‌ها، تشدید کسری بودجه و تامین آن با استقراض از بانک مرکزی و اظهارات نمایندگان در مصاحبه‌ها و همچنین موضع روز گذشته مرکز پژوهش‌های مجلس را دلیلی بر احتمال قوی عدم تصویب کلیات لایحه بودجه ۱۴۰۰ می‌داند و می‌گوید: از آنجا که هم نمایندگان و هم برخی کارشناسان معتقدند که دولت بودجه سال بعد را نسبت به سال ۹۹، با ۶۰ درصد افزایش در هزینه‌ها و مصارف خود به مجلس تحویل داده است؛ احتمال رد کلیات بودجه ۱۴۰۰ بسیار بالاست. اگرچه نمی‌توان با توجه به وضعیت و شرایط سیاسی موجود و انتخابات پیش روی ریاست‌جمهوری لایحه دولت و همچنین اصلاحات مدنظر نمایندگان را در کل اقتصادی و مورد تایید کارشناسان دانست.

وی با بیان اینکه واگذاری اموال و دارایی که دولت در سال ۹۹ نیز تجربه موفقی در این زمینه نداشته است، یکی دیگر از روش‌هایی است که دولت برای خود درآمد ایجاد کرده است اظهار می‌دارد: در مسئله اوراق نیز به دلیل برآورده نشدن درآمدها، متاسفانه دولت ساده‌ترین روش یعنی دست‌کاری ترازنامه بانک مرکزی را انتخاب می‌کند. منظور از دست‌کاری این است که دولت به دلیل تحریم‌ها منابعی را در اختیار ندارد و فقط باید از بانک مرکزی استقراض کند. انتظاری با بیان اینکه اگر دولت بخواهد کسری بودجه را به میزان قابل توجهی را از طریق انتشار اوراق جبران کند، این قضیه مستلزم این است که نرخ‌های جذابی برای آنها درنظر بگیرد، خاطرنشان می‌کند: این به معنای افزایش نرخ سود این اوراق است و پیامد این موضوع این است که عملا دولت در سال‌های بعدتر باید هزینه بیشتری برای بازپرداخت این اوراق انجام دهد. اساسا استفاده از این شیوه باعث خواهد شد در سالهای آینده نه تنها بخش قابل توجهی از منابع عمومی باید به بازپرداخت بدهی‌های گذشته دولت بابت انتشار اوراق اختصاص یابد بلکه می‌تواند نسبت بدهی به تولید ناخالص داخلی که یکی از نسبت‌های پایداری بدهی‌های دولت است را به مخاطره بیندازد.

این کارشناس اقتصادی با بیان اینکه در بررسی بودجه ساختاری یا بدون نفت ۱۴۰۰ کسری بودجه به ۴۲۵ هزار میلیارد تومان رسیده است اظهار می‌دارد: ما در بودجه حتی قدم‌هایی به سمت عقب برداشتیم؛ در واقع به جای مدیریت هزینه‌ها و افزایش منابع پایدار کشور متاسفانه شاهد این هستیم که این کسری بودجه ساختاری افزایش پیدا می‌کند و در اوج تحریم‌های نفتی، منابع نفت در بودجه افزایش شدیدی یافته است.

انتظاری در نقد لایحه بودجه ۱۴۰۰ و دلایل احتمال رد کلیات آن در روزهای آتی می‌افزاید: این لوایح باید در حوزه فرارهای مالیاتی و تهیه پایه مالیاتی جدید، همچنین مدیریت بدهی‌ها و دارایی‌های دولت، چگونگی ورود منابع نفتی به بودجه، افزایش بهره‌وری دولت و کاهش هزینه‌های جاری و ... تدوین شود که به صورت قوانین لازم‌الاجرا برای اصلاح ساختار بودجه دربیاید.

عضو کمیسیون اقتصادی مجلس در پاسخ به «آفتاب یزد»: احتمال رد کلیات لایحه بودجه سال ۱۴۰۰ توسط مجلس شورای اسلامی را با این حد از اختلاف نظر بالا دانسته است، مگر آنکه دولت به اصلاح لایحه بودجه با رعایت کاهش کسری تراز عملیاتی؛ کاهش رشد مخارج هزینه‌های دولت از طریق مدیریت هزینه؛ افزایش سهم مخارج سرمایه‌گذاری دولت از کل هزینه‌ها، اصلاح منابع غیر واقعی پیش‌بینی‌شده از محل صادرات نفت؛ حذف پیش‌فروش نفت از بودجه و در اولویت قرار گرفتن معیشت عمومی و اقشار کم‌درآمد در مصارف دولت مبادرت ورزد

رضا انتظاری، کارشناس اقتصادی در گفتگو با «آفتاب‌یزد»: با توجه به کاهش سهم درآمدهای مالیاتی و افزایش قابل توجه سهم درآمدهای نفتی در تامین منابع، افزایش چشمگیر هزینه‌ها، تشدید کسری بودجه و تامین آن با استقراض از بانک مرکزی و اظهارات نمایندگان در مصاحبه‌ها و همچنین موضع روز گذشته مرکز پژوهش‌های مجلس احتمال عدم تصویب کلیات لایحه بودجه ۱۴۰۰ بسیار بالاست

کلاهبرداری‌های اینترنتی به زودی در مجلس بررسی می‌شود

نماینده مجلس اظهار کرد: تاکنون برخی اعضای کمیسیون فرهنگی مجلس بطور کلی گزارشاتی ارائه داده‌اند، اما باید راهکار اساسی در زمینه جلوگیری از کلاهبرداری‌های اینترنتی و ناهنجاری‌ها در این حوزه در نظر گرفته شود. محمدرضا مبلغی در گفت‌وگو با ایلنا، درباره اشاعه کلاهبرداری و بعضا قمار در فضای مجازی و کسب و کارهای اینترنتی اظهار کرد: کمیسیون فرهنگی مجلس تاکنون طرح خانواده را در دستور کار داشت اما بزودی موضوع کسب و کارهای اینترنتی و جرائم مربوط به این حوزه را مورد بحث و بررسی قرار خواهد داد. وی افزود: تاکنون برخی اعضای کمیسیون بطور کلی گزارشاتی ارائه داده‌اند، اما باید راهکار اساسی در زمینه جلوگیری از کلاهبرداری‌های اینترنتی و ناهنجاری‌ها در این حوزه در نظر گرفته شود. این عضو کمیسیون فرهنگی مجلس خاطرنشان کرد: برای حل این معضلات از متخصصین حوزه دعوت می‌کنیم و اظهارنظرها را بررسی می‌کنیم و سپس به نتیجه کلی خواهیم رسید و در مورد راهکارها تصمیم‌گیری می‌کنیم.

متوسط قیمت خانه در کشور ۱۵/۲ میلیون تومان

معاون وزیر راه و شهرسازی با اشاره به آماری که این وزارتخانه درخصوص قیمت مسکن در کل کشور استخراج کرده، گفت: متوسط قیمت مسکن در کل کشور متری ۱۵ میلیون و ۲۰۰ هزار تومان است که استان‌های تهران و خوزستان بالاترین و کهگیلویه و بویراحمد کمترین قیمت‌ها را دارند.

به گزارش ایسنا، محمود زاده، روز گذشته در نشستی با حضور خبرنگاران اظهار کرد: میانگین قیمت خرید و فروش هر متر مربع واحد مسکونی در کشور ۱۵ میلیون و ۲۰۰ هزار تومان است. در این بین استان‌های تهران و خوزستان به ترتیب بالاترین قیمت را دارند که علت افزایش غیرمنطقی قیمت خانه در خوزستان، سرمایه‌گذاری خارجی است.

وی ملاک تعیین متوسط قیمت مسکن که توسط بانک مرکزی، وزارت راه و مرکز آمار ایران را ثبت کد رهگیری در دفاتر املاک دانست و گفت: در گذشته متوسط قیمت تهران در این گزارش‌ها استخراج می‌شد اما بعد از مصوبه دولت در ستاد ملی کرونا مبنی بر لزوم همه معاملات مسکن در سامانه کد رهگیری این امکان به وجود آمد تا قیمت متوسط همه استان‌ها را داشته باشیم.

محمودزاده همچنین اظهار کرد: مقایسه متوسط قیمت خانه در ایران و برخی شهرها در سایر کشورها، یکی دیگر از شقوق ساختار جدید است.

معاون وزیر راه و شهرسازی با اعلام اینکه قصد داریم در انتشار آمار بازارمسکن به یک ادبیات مشترک برسیم، گفت: قیمت پایه شهر تهران که سابقا منتشر می‌شد اثر ذهنی تورمی را برای کل کشور ایجاد می‌کرد؛ در حالی که میانگین قیمت هر متر مربع مسکن در ۲۶ استان زیر ۱۰ میلیون تومان، ۹ استان زیر ۵ میلیون تومان، ۳ استان بین ۱۰ تا ۱۵ میلیون تومان و فقط تهران بالاتر از ۲۰میلیون تومان است.

محمودزاده بالاترین رشد ارزش افزوده بخش مسکن را سال ۱۳۹۱ دانست و گفت: ارزش افزوده بخش مسکن در سال ۱۳۹۱ به عدد ۸ رسید که بالاترین میزان خود بود. در سالهای ۱۳۹۷ و ۱۳۹۸ نیز شاهد رشد ارزش افزوده در بخش مسکن بوده ایم. بیشترین سرمایه‌گذاری در بخش مسکن ۴۲۰۰ میلیارد تومان بوده که سپس در سال‌های بعد این روند کند شد. البته در سال ۱۳۹۸ افزایش پیدا کرد. هم اکنون نیز با توجه به اقدامات انجام شده، شاهد افزایش سرمایه‌گذاری در بخش مسکن هستیم.

معاون وزیر راه و شهرسازی با بیان اینکه بازدهی مسکن در سال ۱۳۹۶ بالغ بر ۱۵۹ درصد بوده که بالاترین رقم را طی سالهای اخیر داشته خاطرنشان کرد: در سال‌های ۱۳۹۷ و ۱۳۹۸ بخش مسکن به ترتیب از سود ۶۵ و ۶۰ درصد برخوردار بوده است.

وی سهم مسکن در هزینه خانوارهای شهری در سال ۱۳۹۸ را حدود ۳۶ درصد دانست که بالاترین میزان طی سالهای گذشته بوده است.

محمودزاده خاطرنشان کرد: از حدود سال ۱۳۸۸ روند قیمت مسکن در شهر تهران از حدود ۱.۲ میلیون تومان به عدد ۲۷ میلیون تومان رسیده است. معاملات نیز در سال‌های ۱۳۹۷ و ۱۳۹۸ کاهش داشته که البته امسال خرید و فروش مسکن افزایش یافته است.

وی متوسط قیمت مسکن شهر تهران در آبان ماه ۱۳۹۹ را بالغ بر ۲۷میلیون و ۸۰۰ هزار تومان دانست و گفت: در ماه گذشته قیمت مسکن در خوزستان ۲۳.۵ میلیون تومان، در استان فارس ۱۱.۴میلیون، اصفهان ۱۱.۴ میلیون، زنجان ۱۰.۹ میلیون و استان مرکزی ۱۰.۲ میلیون تومان بوده است. همانطور که آمار توضیح می‌دهد بالاترین نرخ مسکن مربوط به استان‌های تهران و خوزستان است.

معاون وزیر راه و شهرسازی خبر داد: متوسط قیمت مسکن کشور در حال حاضر حدود ۱۵ میلیون و ۲۰۰ هزار تومان است. در این رابطه فقط شهرهای تهران و اهواز عدد بالاتر از ۲۰ میلیون تومان داشته اند؛ از سوی دیگر در کهگیلویه و بویراحمد متوسط قیمت مسکن ۳.۲ میلیون تومان در هر متر مربع است که کمترین رقم در کشور محسوب می‌شود.

معاون مسکن و ساختمان وزیر راه و شهرسازی از دلایل افزایش متوسط قیمت مسکن در خوزستان را ورود سرمایه‌های خارجی از کشورهای مختلف به این استان دانست و گفت: در منطقه یک و سه شهر تهران نیز میانگین قیمت بالاتر از ۵۰ میلیون تومان است که نشان می‌دهد قیمت درمنطقه یک تقریبا ۵ برابر منطقه ۱۸ بوده است. اگر این مناطق را از آمار خارج کنیم، متوسط قیمت مسکن در پایتخت به حدود ۱۹ میلیون تومان می‌رسد.

محمودزاده اظهار کرد: قیمت مسکن در ایران تقریبا با ترکیه و مصر برابری می‌کند؛ در حالی که درآمد سرانه ایرانی‌ها بالاتر از مصر و لبنان و پایین‌تر از ترکیه است.

usef.poet@gmail.com

بابک جهانبخش دچار حمله قلبی شد

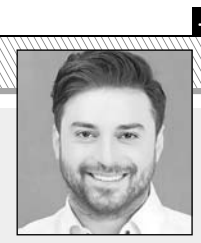

در حالی که هواداران بابک جهانبخش منتظر تماشای کنسرت آنلاین این خواننده پاپ بودند، وی دچار حمله قلبی شد. محمد حاتم پور مدیرعامل شرکتی که حامی بابک جهابخش خواننده پاپ است، گفت: این خواننده به دلیل حمله قلبی در یکی از بیمارستان‌های تهران بستری شده است. طبق گفته پزشکان وی باید پنجشنبه این هفته تحت عمل قلب باز قرار بگیرد. پرونده عارضه قلبی جهانبخش را با چندین پزشک متخصص و تیم جراحی در میان گذاشتیم؛ در نهایت همه پزشکان گفتند باید عمل جراحی انجام شود. وی افزود: پزشکان می‌گویند استند و بالون قلب این مشکل را حل نمی‌کند و فقط باید عمل قلب باز صورت گیرد. بابک پیش از این سابقه حمله قلبی نداشت و این اتفاق ناگهانی افتاد.

حاتم پور اظهار کرد: بابک در یک ماه آخری که ورزش می‌کرد، ضربان قلبش بالا می‌رفت و اکسیژن کم می‌آورد. به همین دلیل به پزشک مراجعه کردیم. پس از اکو و تست ورزش با تشخیص پزشک به آنژیو، سیتی آنژیو و سپس آنژیو کامل انجام شد. در نهایت متوجه شدیم که سه تا از رگ‌های کرونری قلب بابک مشکل پیدا کرده است. یکی از رگ‌ها کامل و به صورت متناوب بسته است و دو رگ دیگر گرفتگی دارد. به گزارش باشگاه خبرنگاران، در چند روز اخیر حواشی فراوانی حول برگزاری کنسرت آنلاین این خواننده پاپ و قیمت بلیت‌های آن شکل گرفته بود. برخی فشار روانی ناشی از این حواشی را دلیل حمله قلبی اعلام کردند، اما ظاهرا عارضه قلبی جهانبخش به علت دیگری اتفاق افتاده است.

«باخانمان» در پایان راه

سریال «باخانمان» به کارگردانی برزو نیک‌نژاد بیش از ۴ ماه است که کلید خورده و شنیده می‌شود که روزهای پایانی تصویربرداری خود را سپری می کند. به گزارش صبا، باتوجه به آنکه این سریال، یک مجموعه کمدی است احتمال آن وجود داشت که برای نوروز ۱۴۰۰ آماده پخش بشود اما چندی پیش خبر تولید سریال «بوتیمار» برای نوروز ۱۴۰۰ رسانه‌ای شد و احتمال پخش «باخانمان» در نوروز منتفی است.

بررسی روند برنامه‌سازی کودک و نوجوان پس از انقلاب اسلامی

یک قدم به پیش، دو قدم به پس

آفتاب یزد – آیدا چاشنی‌گیر: بیش از چهل سال از پیروزی انقلاب اسلامی می‌گذرد و یک پرسش اساسی هنوز به قوت خود باقی‌ست: آیا در زمینه‌ی تولیدات فرهنگی کودک و نوجوان موفق عمل کرده‌ایم یا نه؟ برای یافتن پاسخ این پرسش نگاهی بر تولیدات صداوسیما در چهل سال گذشته می‌اندازیم. دهه‌ی ۶۰، دهه‌ای است که ایران پس از پیروزی انقلاب درگیر جنگی تحمیلی و شرایط زندگی مردم ایران دستخوش تغییراتی ناخواسته شد. در این زمان شاید کم‌اهمیت‌ترین مسئله تولید برنامه‌های تلویزیونی برای کودکان و نوجوانان بود. با این‌حال درخشان‌ترین آثاری که در زمینه کودک و نوجوان تاکنون ساخته شده، محصول سال‌های ۶۰ و ۷۰ است. نخستین قدم را سال ۱۳۶۰ مرضیه برومند و سیما ایلخان با ساخت مجموعه‌ای عروسکی تحت عنوان «مدرسه موش‌ها» برداشتند که موفقیت و محبوبیت آن مجموعه باعث ساخت سری دوم آن در سال ۶۲ و ساخت سری فیلم‌های سینمایی «شهر موش‌ها» شد. برومند چهار سال پس از موفقیت «مدرسه موش‌ها»، مجموعه‌ی عروسکی «خونه‌ی مادربزرگه» را روی آنتن تلویزیون برد که پس از گذشت بیش از سی سال هم‌چنان در ذهن مردم ایران نقش بسته است. با تمام نواقص و نقدهایی که به این دو مجموعه وارد است اما بی‌اغراق در سال‌های ابتدایی دهه‌ی ۶۰، برومند گامی بزرگ در روند برنامه‌سازی کودک و نوجوان برداشت، به گونه ای که بیشترین خاطرات دوران کودکی نسل ۵۰ و ۶۰ از این دو برنامه است. در کنار برومند، داریوش مودبیان و بیژن بیرنگ نیز دست به کار شده و مجوعه «محله‌ی بروبیا» و «محله‌ی بهداشت» را روی آنتن بردند. «محله‌ی بروبیا» با نقش‌آفرینی فردوس کاویانی، حمید جبلی، اکبر عبدی، مرحوم رضا ژیان و بسیاری از هنرمندان دیگر با هدف آشنایی بچه‌ها با واژه‌ی قانون و کاربردش در زندگی روزمره بود، همچنین بچه‌ها را با اتفاقاتی که ممکن است خارج از منزل با آن روبه‌رو بشوند آشنا می‌کرد و به آموزش علائم راهنمایی و رانندگی در قالب طنز می‌پرداخت. پس از پایان «محله‌ی بروبیا»، «محله ی بهداشت» با رویکرد آشنایی کودکان با مقوله بهداشت و کاربردش در زندگی روزمره روی آنتن رفت. از دیگر تولیدات دهه‌ی ۶۰ در حوزه کودک و نوجوان می‌توان به نمایش عروسکی «هادی و هدی»، مجموعه‌ی تلویزیونی «بازم مدرسه‌م دیر شد» با بازی اکبر عبدی و مجموعه‌ی تلویزیونی عروسکی «چاق و لاغر» اشاره کرد. با توجه به زمان تولیدات برنامه‌ها می‌توان گفت جامعه‌ی هدف آن متولدان دهه‌ی ۵۰ بودند اما برای متولدان دهه‌ی ۶۰ نیز خاطره‌انگیز است. شاید به جرات بتوان گفت درخشان‌ترین و پربارترین آثار حوزه کودک و نوجوان در ساخته‌ی سال‌های ۷۰ است. مجموعه‌هایی مانند «قصه‌های مجید»، «زیرگنبد کبود»، «قصه‌های تابه‌تا»، «کلاه‌قرمزی» و «سمندون» که همچنان شاهد بازپخش آنها از رسانه‌ی ملی هستیم. در نگاهی جزیی‌تر به این تولیدات در اوایل دهه‌ی ۷۰ ایرج طهماسب و راضیه برومند مجموعه‌ی «زیرگنبد کبود» را با اجرای بهرام شاه‌محمدلو در نقش آقای حکایتی روی آنتن شبکه یک بردند؛ مجموعه‌ای که بعدها به نام «آقای حکایتی» معروف شد که در هر قسمت برای مخاطب خود روایت‌گر قصه‌ای همراه با پند بود.در کنار «آقای حکایتی»، همان زمان شاهد معرفی شخصیتی عروسکی هستیم که تا امروز با خاطرات و شادی های ما گره خورده است. ایرج طهماسب و حمید جبلی با معرفی «کلاه‌قرمزی» باب تازه ای در نمایش عروسکی گشودند. «کلاه‌قرمزی» که ابتدا در برنامه‌ی «جغجغه و فرفره» به عنوان شخصیت مهمان ظاهر شد، پس از مدتی تبدیل به شخصیت اصلی و همراه آقای مجری شد و به گونه ای در دل‌های مخاطبانش جای خود را باز کرد که می‌توان گفت امروز صاحبخانه‌ی دل‌هاست. طی سال‌های اخیر ایرج طهماسب و حمید جبلی با افزودن شخصیت‌های فرعی دیگر به این مجموعه و جذب حداکثری مخاطب ذکاوت خود را در برنامه‌سازی به رخ مخاطب کشیدند. کیومرث پوراحمد سال ۷۰ از کتاب «قصه‌های مجید» هوشنگ مرادی کرمانی مجموعه‌ی تلویزیونی موفقی با همین عنوان ساخت که از شبکه‌ی اول پخش شد و تا سال‌ها بعد جزو محبوب‌ترین مجموعه‌های تلویزیونی شد. داستان لحظه‌های کودکی مجید که با مادربزرگش (بی‌بی) زندگی می‌کند، روایتی ساده و صمیمی و ملموس از زندگی یک کودک بازیگوش. برومند سال ۷۳ بار دیگر به تلویزیون برگشت و با مجموعه «قصه‌های تابه‌تا»، با عروسکی دیگر به نام زی‌زی گولو آنتن شبکه ۲ را قرق کرد؛ مجموعه‌ای دیگر که موفقیت «مدرسه موش‌ها» و «خونه‌ی مادربزرگه» را به همراه داشت. پس از «قصه‌های تابه‌تا»، ناصر هاشمی مجموعه تلویزیونی «سمندون» را عرضه کرد که با قصه‌ی متفاوت رویارویی یک بچه‌دیو ۲۰۰۰ ساله و شخصیت اصلی، داستان را به پیش می‌برد. اواخر سال‌های ۷۰ مجموعه‌هایی همچون «دنیای شیرین دریا»، «دانی و من»، «سیب خنده» و «دنیای شیرین» از رسانه‌ی ملی پخش شدند که مخاطبان بسیاری با سنین مختلف را جذب کردند اما در دهه ۸۰ یکباره شاهد افول برنامه‌سازی در حوزه‌ی کودک و نوجوان هستیم. پس از تغییر در روند برنامه‌سازی رسانه ملی، برنامه‌های کودک و نوجوان دستخوش تغییراتی شد و شاهد بروز خاله‌ها و عموهایی هستیم که در حکم مجری برنامه عمل می‌کنند و عملاً بار مفهومی و آموزشی برای کودکان ندارند. برنامه‌هایی که گاهاً موضوع و محوریت مشخصی ندارند و بیشترین تمرکز آن بر حضور کودکان و سرگرم کردن آنهاست.پیش‌تر در برنامه‌های کودکان شاهد هدف و مفهوم‌گرایی بودیم. مجموعه‌هایی که در گذشته ساخته می‌شد، هر کدام هدف و محوریت موضوع خاصی داشته و در نظر داشتند با این برنامه‌ها اکثر مفاهیم مهم را به کودکان آموزش دهند اما در دو دهه اخیر بیشتر برنامه‌های کودک و نوجوان را انیمیشن‌ها و برنامه‌های غیربومی تشکیل می‌دهد که برای آموزش مفاهیم اجتماعی و فرهنگی بومی مناسب نیست. اکنون می‌توانیم به پرسش آغازین خود پاسخ بدهیم که آیا در این چند دهه، رسانه ملی در تولید برنامه‌های مناسب برای کودک و نوجوان موفق عمل کرده است؟ پس از سال‌های موفق دهه‌ی ۶۰ و ۷۰ در حوزه‌ی برنامه‌سازی، متاسفانه یکباره این حوزه دچار افول شد. با وجودی که در چند سال اخیر شبکه‌ای مختص کودکان به شبکه‌های رسانه افزوده شد، انتظار می‌رود تولیدات رسانه ملی و بخش خصوصی در حوزه کودک و نوجوان بیشتر از گذشته باشد و فراتر از بخش سرگرمی به بحث آینده‌سازی کودکان پرداخته بشود. در تولیدات کنونی رسانه ملی در حوزه کودک و نوجوان جای برنامه‌های مفهومی و آموزشی بسیار خالی است و برنامه‌هایی که رویکرد آن آشنایی این رده سنی با مشاغل، رشته‌های مختلف تحصیلی و مفاهیم اجتماعی باشد، به چشم نمی‌خورد. همچنین انس بیشتر کودکان و نوجوانان با فرهنگ و هنر و ادبیات تنها از طریق برنامه‌سازی و همراهی رسانه ملی میسر می‌شودکه گویا دیگر جزو دغدغه‌ها و اهداف این سازمان نیست.

> **در تولیدات کنونی رسانه ملی در حوزه کودک و نوجوان جای برنامه‌های مفهومی و آموزشی بسیار خالی است و برنامه‌هایی که رویکرد آن آشنایی این رده سنی با مشاغل، رشته‌های مختلف تحصیلی و مفاهیم اجتماعی باشد، به چشم نمی‌خورد. همچنین انس بیشتر کودکان و نوجوانان با فرهنگ و هنر و ادبیات تنها از طریق برنامه‌سازی و همراهی رسانه ملی میسر می‌شودکه گویا دیگر جزو دغدغه‌ها و اهداف این سازمان نیست**

احمد نجفی در «اُپاتان»

فیلمبرداری فیلم تلویزیونی «اُپاتان» محصول صداوسیمای مرکز آبادان به پایان رسید. این فیلم به کارگردانی حمیدرضا لوافی و تهیه کنندگی سعید مرادی در ۳۵ لوکیشن در شهرهای آبادان، خرمشهر و اروند کنار فیلمبرداری شد و بیش از چهل بازیگر ملی و استانی در این اثر به ایفای نقش پرداختند. «اُپاتان» روایت روزهای اول جنگ در سال ۵۹ است که در روز عروسی طیبه و یاسر داماد برای حفظ خاک و ناموس به ناگاه عروسی را ترک می کند و طیبه در جستجوی همسر تن به کوچ و جستجوی اجباری می دهد که ... احمد نجفی، مهدی امینی خواه، شراره رخام از بازیگران اصلی این فیلم هستند. به گزارش فارس، بنا بر این گزارش این فیلم در حال طی کردن مراحل فنی برای رسیدن به پخش از شبکه یک سیما است.

پایان ضبط «دعوت نحس»

محمودرضا تخشید تهیه کننده سریال «دعوت نحس» با اعلام خبری بیان کرد: با اتمام تصویربرداری بخش شمال سریال «دعوت نحس»، گروه سازنده برای ادامه کار به تهران بازگشتند. «دعوت نحس» به کارگردانی علیرضا افخمی به سفارش سیمافیلم تهیه و تولید می‌شود. علیرضا افخمی پیش‌تر مجموعه‌های تلویزیونی «تب سرد»، «او یک فرشته بود»، «پنجمین خورشید» و «پنج کیلومتر تا بهشت» را در پرونده کاری خود به ثبت رسانده است. به گزارش مهر، در خلاصه داستان این مجموعه آمده است: مائده و زهره دخترعمه و دختر دایی یکدیگر هستند. آن‌ها همراه با دو تن از دوستان خود، سوسن و شکیبا، برای یک سفر تفریحی عازم شمال شده‌اند. گرچه هر چهار نفر ظاهرا از دوستان صمیمی یکدیگر هستند اما یکی از آنها نسبت ...

«نگهبانان کهکشان ۳» می آید

کمپانی فیلمسازی دیزنی، پس از مدتها انتظار، از تاریخ اکران بخش سوم فیلم نگهبانان کهکشان به کارگردانی جیمز گان پرده برداشت. این کمپانی طی رویداد Investor's Day خود که روز پنجشنبه (۲۰ آذر ۹۹) برگزار شد، به انتظار طرفداران این فیلم پایان داد و اعلام کرد بخش سوم نگهبانان کهکشان سال ۲۰۲۳ میلادی روی پرده خواهد رفت؛ هنوز درباره تاریخ دقیق اکران یا جزئیات داستان این فیلم از دنیای سینمایی مارول اطلاعاتی در دست نیست. به گزارش ایرنا از سینما بِلند، نگهبانان کهکشان که برپایه مجموعه کتابهای مصوری به همین نام ساخته شده است، اولین بار در سال ۲۰۱۴ به کارگردانی جیمز گان و تهیه‌کنندگی مارول به سینماها آمد. دنباله این فیلم نیز در سال ۲۰۱۷ و با عنوان «نگهبانان کهکشان: بخش دو» منتشر شد.

مهدی باقری:

بودجه سینمای مستند کم است

مستند «زخم قند» به کارگردانی مهدی باقری از جمله‌آثارشرکت‌کننده‌درجشنواره‌سینماحقیقت است. این کارگردان درمورد ایده این مستند گفت: «زخم قند» در مورد بیماری دیابت است، اما فیلم درمورد بیماری حرف نمی‌زند بلکه از شهری می‌گوید که به دلیل تغییر ساختار زندگی مردم و آنچه از گذشته برای آنها مانده تبدیل به شهری بیمار شده و آدم‌های آن شهر علاوه براینکه شهر را از بین می‌برند، خودشان را هم از بین می‌برند. او ادامه داد: فیلم بهانه‌اش گستردگی بیماری دیابت در یزد است، اما این فقط ظاهر قضیه است و ما سعی کردیم زیر متن تغییرات فرهنگی، اجتماعی و ساختاری شهر یزد را هم به واسطه یک بیماری ببینیم. این کارگردان در مورد برگزاری آنلاین جشنواره سینماحقیقت و مسائل پیرامون آن بیان کرد: من با آنلاین بودن جشنواره حتی در حالت عادی هم مشکلی ندارم و می‌توان برای گسترده‌تر کردن مخاطب سینمای مستند، حتی زمانی که بیماری وجود ندارد، بخشی از جشنواره را به خصوص برای کسانی که در شهرهای دیگر زندگی می‌کنند آنلاین برگزار کرد. موضوع این است که آیا جشنواره سینماحقیقت آنقدری که ما اهالی سینمای مستند فکر می‌کنیم در سطح جامعه اثرگذار بوده یا هست؟ به نظرم این خیلی مهم‌تر است و اگر بتوانیم به چنین سوالی پاسخ دقیق بدهیم، متوجه می‌شویم که به واسطه برگزاری جشنواره چه تاثیراتی داشته ایم. رسیدن به پاسخ این سوالات نیاز به آسیب شناسی دارد. اگر ما متوجه شویم که تاثیرگذاریم به هر قیمتی در هر شرایطی جشنواره برگزار می‌کنیم، اگر نه می‌توانیم به صورت غیررقابتی این جشنواره را برگزار کنیم. به گزارش هنروتجربه، باقری اظهار کرد: وضعیت اقتصادی باعث می‌شود که بودجه فیلم‌های مستند کمتر شود. ما در بدنه مردم زیست می‌کنیم و حالا که کرونا وجود دارد احتمال درگیری مستندسازان با این مسئله بسیار بالاست و این موجب کند شدن تولید فیلم‌هایی که توانسته‌اند بودجه ای تعیین کنند، می‌شود. سرمایه‌گذارها به هر حال به فکر استفاده از سرمایه خود هستند و این خطر را نمی‌کنند که در این شرایط سخت بیماری به سمت تولیدات گسترده‌تر بیایند.

هوشنگ توکلی:

تله تئاترها دچار آسیب شده اند

هوشنگ توکلی نویسنده، کارگردان و بازیگر درباره توجه تلویزیون به تولید تله‌تئاتر به خصوص در شرایطی که بسیاری از هنرمندان تئاتر امکان فعالیت روی صحنه را ندارند، گفت: تله‌تئاتر نوعی از تولیدات تلویزیونی است نه تئاتری. تله‌تئاتر ساخت و ساز آثار تئاتری مقابل دوربین با دکوپاژ تلویزیونی است و اینگونه با بیننده رابطه برقرار می‌کند. بنابراین هر تئاتری امکان آن را ندارد که تبدیل به تله‌تئاتر شود. او در ادامه افزود: نباید انتظار داشته باشیم که در این شرایط دشوار، تلویزیون به میدان آمده و هر تئاتری را ضبط کرده و به عنوان تله‌تئاتر پخش کند چراکه هر نمایشی در صورتی که ضبط شود قابلیت اینکه تبدیل به تله‌تئاتر شود را ندارد و مقوله تئاتر تلویزیونی تعریف خاص خود را دارد. توکلی همچنین عنوان کرد: پس از انقلاب و در دهه شصت سعی ما بر آن بود مسیر تولید و ساخت و ساز تله‌تئاتر را برای تلویزیون هموار کنیم و در این راستا راهکارهایی نیز یافتیم و تله‌تئاترهایی را ضبط کردیم و خوشبختانه تا حدودی موفق بودیم. او همچنین اضافه کرد: متاسفانه در دهه ۷۰ مدیریت کلان تلویزیون به سمتی رفت که کار استودیویی انجام ندهد و به سمت تولیدات بیرونی و خارج از محوطه پلاتوها رفت و از آنجا بحران به وجود آمد و تولید و ساخت و ساز تله‌تئاترها متوقف و مسیرش منحرف شد. مدیران فکر کردند که تله‌تئاترها کارهای ارزان قیمت هستند و بر این اساس ۲۰- ۳۰ سال است که در پی این اندیشه تولیدات تله‌تئاتر دچار آسیب شد. به گزارش هنرآنلاین، هوشنگ توکلی ضمن ابراز امیدواری نسبت به این موضوع که امیدوار است مدیریت جدید نسبت به تولید تله‌تئاترها با دقت و عجله بیشتری توجه نشان دهد، تصریح کرد: تا آنجا که مطلع هستم مدیریت جدید با راه‌کارهایی از جمله دستاوردهای تازه و تکنولوژی جدید در حال برنامه‌ریزی به منظور تولیدات تله‌تئاتری است تا آن را به صداوسیما بازگرداند. شاید این موضوع کمی زمان‌بر باشد اما دور از ذهن مدیریت جدید نیست. تنها نیازمند نیروهای متخصص است که وجود دارند اما پراکنده است و باید تجمیع شوند تا در این راستا از مشورت‌های آنها بهره‌برداری شود.

وضعیت دوگانه ساخت سریال ها در دوران کرونا

مسعود آب پرور کارگردان سینما و تلویزیون درباره شرایط کاری بازیگران در دوران کرونا عنوان کرد: سر صحنه فیلمبرداری ۶۰ ـ ۵۰ نفر در کنار هم کار می‌کنند و هر چقدر هم که پروتکل‌ها را رعایت کنند، آسیب پذیرترین قشر نسبت به این بیماری، بازیگران هستند؛ زیرا در مقابل دوربین و در کنار هم مجبورند ماسکشان را بردارند و نمی‌توانند همیشه ماسک داشته باشند. اغلب هم دیده‌ایم تعداد زیادی از کسانی که درگیر کرونا می شوند از قشر بازیگران هستند. او درباره رعایت پروتکل‌های بهداشتی در جریان ساخت پروژه‌های تلویزیونی، افزود: همه، تلاششان را می‌کنند تا پروکل‌ها را رعایت کنند زیرا از بیماری خودشان و اطرافیانشان می ترسند اما این بیماری ناگزیر است و ناگاه اتفاق می‌افتد. آب پرور درباره شرایط سختی که بیماری کرونا برای صنعت تصویر به وجود آورده است، عنوان کرد: این تجربه را تاکنون کسی نداشته و الان همه خالی الذهن هستند و در وضعیت معلق چه کنم، چه کنم قرار دارند. طبیعی است که مدیران و مسئولان دوست دارند آنتن خالی نماند و در شرایطی که مردم را به ماندن در خانه تشویق می‌کنند اوقات فراغت مردم باید پر شود. یکی از عوامل سرگرم کننده، دیدن فیلم و سریال است و از این جهت مجبور هستند ساخت کارهای تلویزیونی را پیگیری کنند. او افزود: این دوگانگی برای ساخت پروژه‌ها وجود دارد و چاره‌ای هم نیست. فیلم‌های سینمایی و پروژه‌های نمایش خانگی تحت امر دستورات وزارت ارشاد و سریال ها هم تحت امر تلویزیون هستند. پروژه‌های تلویزیونی وقتی تعطیل می‌شوند، هزینه‌ها بالا می‌رود و تلویزیون باید هزینه ها را تقبل کند اگر هم تعطیل نکنند این آسیب‌ها و عوارض وجود دارد. به گزارش ایسنا، این کارگردان با بیان اینکه موقعیت کنونی بسیار پیچیده، عجیب و تصمیم گرفتن درباره‌اش سخت است، با ابراز خوشحالی از اینکه در این دوران سخت، فیلم یا سریالی در دست ساخت ندارد، در عین حال می‌گوید، اگر مجبور بودم در این شرایط کار کنم با خرد جمعی به یک تصمیم درست می رسیدم و در کنار سایرین تصمیم اتخاذ شده را عملی می‌کردم.

آفتاب | نقد فیلم

یک لوکیشن ساده!

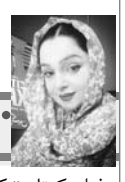

● ساقی سلیمانی
روزنامه نگار

فیلم کوتاه «یک آرایش ساده» ساخته پریسا آزمایش یک تجربه‌ی موفق چندوجهی است که منطق فیلم کوتاه را می‌توان در این اثر به درستی دید؛ برشی از داستان با تمام تعلیق‌های لازم. در مواجهه با این فیلم تعلیق‌ها و اصل غافل‌گیری جذابیت پیگیری را برای مخاطب ایجاد می‌کند، کما اینکه مخاطب با پرگویی‌ها، چه در قالب صدای ذهنی، چه در قالب دیالوگ مشکل داشته باشد، اما تکنیک‌های تصویری و چالش‌های متنی بر این کشمکش پیروز می‌شود. نقش اصلی فیلم با چند عامل مهم مثل لوکیشن محدود و داستانی که تکلیف مشخصی از نظر حسی دارد، بازی خوبی را در آنچه اصطلاحاً به آن بازی در کلوزآپ می‌گوییم اجرا می‌کند. در زمانی محدود و لوکیشنی محدود، دو لایه از داستان یک فرد روایت می‌شود و فیلم در فیلم در همین محدودیت‌ها به خوبی شکل می‌گیرد. ترکیب رنگ و نور خوبی در طراحی صحنه و لباس فیلم اتفاق افتاده که از تجربه‌ی کارگردان می‌آید، او با مفهوم مینی‌مال آشنایی درستی دارد. آشنایی پریسا آزمایش با فضای تولید فیلم خیلی کمک کرده تا برای تعریف و تصویرکشیدن چنین داستانی بسیار باورپذیر ظاهر بشود و این برای هر فیلم‌نامه‌نویس یا کارگردانی درست‌ترین اتفاق است؛ این جمله را که «بهترین فیلم شخصی‌ترین آن است» همه شنیده‌ایم. او تصویر و زاویه‌ی دوربین خود را به خوبی می‌شناسد و دوربین منفعلی نسبت به قصه ندارد، یا به واقع می‌توان گفت دوربین شخصیت مستقلی در روایت داستان دارد. آنچه مسلم است در انتخاب داستان به دنبال موضوع پیچیده و خاصی نیست، بلکه از یک نشخوار فکری ساده، که همه‌ی ما گاهی به آن دچار هستیم، الهام گرفته و فرم بیانی خود را انتخاب می‌کند. اینکه اتفاق در فرم می‌افتد، اینکه منطق فیلم کوتاه، کم کردن است و نه کوتاه‌کردن و بسیاری از این موارد آموزشی و نکته‌های اساسی فیلمسازی مخصوصاً فیلمسازی کوتاه را رعایت و به خوبی در اثر نمود پیدا کرده اما آنچه مسلم است اینکه چنین مواجهه تصویری می‌تواند او را سوق بدهد تا فرم دلخواهش را که شاید باز هم با تعلیق‌های زمانی و مکانی و از این‌دست همراه است، پیدا بکند و گویا می‌خواهد از توضیح امور بکاهد و به تصویرهای قابل‌کشف برای مخاطب بیفزاید. اگر این اتفاق بیفتد، آنگونه که به عنوان مثال در همین فیلم، صحنه‌ای که بازیگر مرد چراغ را پیش از استقبال مهمانی که نمی‌بینیم روشن می‌کند و همان مفهوم روشنایی دروغین این رابطه را که پیش از آمدن مهمان‌ها در تاریکی بود می‌رساند، بی‌شک با فرم‌های دلخواه و آرایشی ساده شاهد فیلم‌های موفق‌تری هم از این کارگردان خوش‌آتیه خواهیم بود.

آفتاب | کوتاه از هنر

پایان تدوین «گل به خودی»

احمد تجری کارگردان فیلم سینمایی «گل به خودی» درباره آخرین مراحل آماده‌سازی این فیلم سینمایی گفت: تدوین فیلم سینمایی «گل به خودی» توسط عماد خدابخش به پایان رسیده است و تمام تلاش خود را می‌کنیم تا این پروژه سینمایی را برای حضور در سی و نهمین جشنواره فیلم فجر آماده کنیم. به گزارش مهر، وی بیان کرد: همچنین به زودی دیگر مراحل فنی فیلم از جمله صداگذاری و موسیقی آن نیز آغاز می‌شود.

«برکه خاموش» در آخر راه

فیلمبرداری فیلم سینمایی «برکه خاموش» به کارگردانی بهادر زمانی به روزهای پایانی رسیده است. فیلمبرداری فیلم سینمایی «برکه خاموش» به کارگردانی بهادر زمانی و تهیه‌کنندگی محمدرضا نجاتیان به روزهای پایانی خود رسیده است. در خلاصه داستان «برکه خاموش» آمده است: "وقتی واسه رسیدن به آرزوهات، هیچ کسی کمکت نمی‌کنه... این خودتی که می‌تونی رویاهاتو بسازی... تنهای تنها!" به گزارش آنا، بهادر زمانی پیش از این، کارگردانی فیلم «میرقاسم» را برعهده داشت.

آفتاب | یادداشت

سرگشاده برای «علی عسگری»

● یوسف خاکیان
روزنامه نگار

جناب آقای علی عسگری، ریاست محترم سازمان صداوسیما سلام. امیدوارم حالتان خوب باشد، با خود گفتم شاید مانند اکثر مدیران سرتان شلوغ باشد و فرصت نداشته باشید که بنده را به حضور بپذیرید، به همین دلیل تصمیم گرفتم این نامه را برایتان بنویسم و حرفهایم را به صورت نوشته به اطلاعتان برسانم. حتما استحضار دارید مدتی ست که یکی از شبکه های تلویزیون (آی فیلم) پخش سری های پیشین مجموعه «پایتخت» را روانه آنتن خود کرده است. اگر مطالب این روزنامه نگار معمولی که این نامه را برای شما نوشته خوانده باشید، می دانید که حقیر یکی از منتقدان سرسخت برخی از برنامه هایی است که از شبکه های سازمان تحت امر شما پخش می شود، با این حال از اولین قسمت فصل اول سریال «پایتخت» تا همین امروز پای تلویزیون نشسته ام و این مجموعه را تماشا کرده ام و یقین دارم که بسیاری از هموطنان من نیز هر شب مشغول تماشای هنرنمایی بازیگران «پایتخت» می شوند. این مسئله نشان می دهد که مردم این سریال را دوست دارند، بخشی از نوستالژی آنها را تشکیل می دهد و با همه شخصیت هایش همذات پنداری می کنند و هرگاه خبری از ساخت سری جدید این سریال منتشر شده، خوشحال شده اند که باز هم نقی معمولی با خانواده اش مهمان خانه هایشان خواهد شد و چه از این بهتر که تلویزیون خوراک خوب فرهنگی به مردم بدهد. دست شما و تمام همکارانتان درد نکند که این سریال را به صورت یک مجموعه ادامه دار درآوردید و خاطر ملت ایران را شاد کردید. در همین چند روز اخیر هم خبر ساخت سری جدید این سریال دوست داشتنی نقل محافل شده و همه منتظریم که سیروس مقدم کار را استارت بزند و بالاخره روزی فرا برسد که نتیجه تلاش بچه های «پایتخت» روی آنتن برود و مردم برای ساعتی هم که شده خوشحال شوند. اما همزمان با انتشار خبر ساخت سری جدید «پایتخت» ویدئویی از دو دختر نوجوان بازیگر این سریال که نقش «سارا» و «نیکا» را در این مجموعه بازی می کردند منتشر شد که چهره غمگین آنها را نشان می داد در حالیکه می گفتند: « در سری جدید پایتخت حضور نداریم و ما را از این مجموعه کنار گذاشته اند.»

جناب آقای علی عسگری ریاست محترم سازمان صدا و سیما، ما می دانیم، شما هم می دانید که به چه دلیلی می خواهند این دو دختر معصوم را از سری جدید این مجموعه کنار بگذارند، بالاخره این اقدام قرار است در سازمان متبوع شما صورت بگیرد، مدیریت ها، معاونت ها و کارمندان زیرنظر شما چنین تصمیمی را گرفته اند. با اصل ماجرا کاری نداریم و قصاوت هم نمی کنیم، چرا که تنها خداست که بهترین قاضی است و می تواند به عادلانه ترین شکل ممکن قضاوت کند. اما یک مجهول در این میان وجود دارد، اینکه وقتی ما در جایگاه قضاوت نیستیم چرا باید حکم صادر کنیم؟ آن هم درباره دو دختر معصوم که در ماجرایی که برایشان ایجاد شده کاملا بی تقصیر بوده اند. ما مردم که سالهاست تمام شخصیت های «پایتخت» جزو خانواده هایمان شده اند از شما نمی پرسیم، خودتان از خودتان بپرسید، چرا سارا و نیکا باید از خانواده نقی معمولی در سری جدید «پایتخت» حذف شوند؟ آیا خودتان و هر کس دیگری که تصمیم بر حذف این دو بازیگر نوجوان گرفته، چنین روشی را منطقی می دانید؟ اینکه فردی که سالها با تلویزیون همکاری کرده را به خاطر یک اشتباه (آنهم اشتباهی که خودش هیچ نقشی در رخ دادن آن نداشته) حذف کنیم، رفتاری عادلانه را در پیش گرفته ایم؟ امیدوارم اکنون پاسخ این پرسش ها را بدهید و پس از چند سال یکی پیدا نشود مثل ماجرای عادل فردوسی پور اعلام کند که اگر سارا و نیکا را از «پایتخت» حذف نمی کردیم سازمان صداوسیما از هم می پاشید. جناب آقای علی عسگری سخن به درازا کشید، این نامه برای این نیست که از شما و سازمان متبوعتان خواهش کنیم که سارا و نیکا فرقانی اصل را از «پایتخت» حذف نکنید، بلکه برای این است که به شما بگوید در مواجهه با اتفاقاتی که در زندگی می افتد طوری رفتار کنید که رضایت خداوند در آن باشد، به هر حال سری جدید «پایتخت» با «سارا» و «نیکا» یا بدون آنها ساخته خواهد شد و روی آنتن خواهد رفت. اما اینکه ما (همه ما) در مواجهه با اتفاقات مختلف چه تصمیمی بگیریم و چگونه با مسائل برخورد کنیم، همان چیزی ست که از ما به یادگار خواهد ماند، اینکه نگاهمان رئوفانه و پدرانه باشد یا سخت گیرانه و غیر قابل تغییر. اکنون وقت تصمیم و اقدام شماست. کدامیک را برمی گزینید؟ حذف یا ادامه همکاری؟

مشتوان Pishkhan.com

دیدگاه خود در مورد مطالب و گزارش اصلی این صفحه را به صورت پیامک با شماره ۳۰۰۰۱۴۱۴۲۷ در میان بگذارید.

انتخاب معاون بیمه‌های اشخاص بیمه دی به عنوان مدیر شایسته

دکتر سجاد رامندی معاون بیمه‌های اشخاص بیمه دی در همایش ملی بیمه و توسعه به عنوان مدیر شایسته صنعت بیمه انتخاب گردید. به گزارش روابط عمومی بیمه دی؛ بیست و هفتمین همایش ملی بیمه و توسعه با عنوان ریسک‌های نوظهور در صنعت بیمه، فرصت‌ها و چالش‌ها که به صورت مجازی برگزار شد و طی آن دکتر سجاد رامندی معاون اشخاص بیمه دی به عنوان مدیر شایسته صنعت بیمه کشور معرفی گردید.

برابری قیمت مسکن تهران با مصر و ترکیه

معاون مسکن و ساختمان با ارائه آمار کشوری از خرید و فروش هرمترمربع واحد مسکونی در کشور، تهران و خوزستان را دو استان گران از نظر قیمت مسکن برشمرد و دلایل افزایش غیرمنطقی را در خوزستان، سرمایه‌گذاری خارجی عنوان کرد. به گزارش خبرآنلاین، محمود محمودزاده، با بیان این مطلب گفت: متوسط قیمت خرید و فروش هر متر مربع واحد مسکونی در کشور را ۱۵ میلیون و ۲۰۰ هزار تومان عنوان کرد. وی تصریح کرد: در آبان ماه متوسط قیمت مسکن تهران ۲۷.۸ میلیون تومان بود. معاون مسکن و ساختمان توضیح داد: بررسی تحولات قیمت مسکن بر حسب دلار حاکی از آن است بالاترین قیمت مسکن به دلار مربوط به سال ۸۷ با حدود ۲۲۴۴ دلار بوده است. در آبان ماه امسال قیمت دلاری مسکن ۱۰۲۴ دلار بوده است. متاسفانه کاهش ارزش پول ملی باعث افزایش قیمت مسکن در کشور شده است.محمودزاده با بیان این که قیمت مسکن در ایران با ترکیه و مصر تقریبا برابر است، گفت: این در حالی است که درآمد سرانه ایرانی‌ها نسبت به مصر و لبنان بالاتر و از ترکیه پایین‌تر است. وی با اشاره به تغییر رویکرد در معرفی اقتصاد بازار مسکن، اظهار کرد: از مردادماه امسال وزارت راه و شهرسازی به دلیل تکمیل اطلاعات در خصوص متوسط قیمت بازار مسکن، اطلاعات ماهانه شهر تهران را منتشر نکرد. طی دو ماه ساختار جدیدی پیاده‌سازی شد که نتایج آن را اعلام می‌کنیم.

آفتاب روی خط آفتاب

۸۸۳۱۸۵۵۶-۸۸۳۱۸۵۵۵
پیام کوتاه: ۳۰۰۰۱۴۱۴۲۷

صحبت از احتکار ۵۰ دستگاه خودرو است بدون زدو بند و باندبازی و رشوه و حاصل جمع اینها یعنی فساد، چگونه چنین کارهایی ممکن است کدام کارگری، کارمندی یا بازنشسته‌ای می‌تواند از این کارها بکند چرا عده‌ای با فساد فقط می‌توانند زندگی کنند، آیا نتیجه فساد جز مال مردم خوری چیز دیگری هم هست؟

۰۹۱۲۸۱۰۹

توزیع ماسک رایگان که در برخی نهادها و مؤسسات با هدف حمایت از پروتکل‌های بهداشتی رایج شده است بهترین راهکار برای حفظ سلامتی است. شاید علی‌الظاهر قیمت مادی ماسک ارزش چندانی نداشته باشد اما چه بسا همین باعث نجات جان یک یا دهها و بلکه صدها و هزاران نفر شود که ثوابش بی نهایت خواهد بود.

۰۹۳۸۳۳۴۶

اصلاح الگوی مصرف یک وظیفه شرعی است، هم قانونی و هم انسانی که رعایت آن کمک شایانی به بهبود اقتصاد کشور خواهد کرد، پس در اطلاع‌رسانی ها و اهتمام به آن خصوصا در داخل دستگاه‌های اجرایی کوتاهی و دریغ نشود.

۰۹۳۸۳۳۴۶

۱۲۳۵- کسانی که دنبال راه انداختن تجمع علیه دولت هستند آیا شرایط حساس کنونی را درک نمی‌کنند؟ آیا می‌خواهند گزک به دست دشمنان بدهند؟ (۹/۱۲)

۱۲۱۰- نمایندگان مجلس اگر دنبال معیشت مردم باشند دنبال رفع تحریم‌ها باشند این روش‌ها مثل طرح خروج از پروتکل الحاقی راه‌حل مناسبی نیست. کار را بدتر می‌کند که بهتر نمی‌کند. (۹/۱۲)

۱۲۰۵- در برخی از خیابان‌ها دیده می‌شود کارگران شهرداری نیم تنه برخی درختان را زده‌اند. آیا این کار هرس کردن است؟ (۹/۱۲)

۱۱۱۵- از طریق روزنامه وزین آفتاب یزد. از پرسنل بخش پرتو درمانی بیمارستان امام حسین (ع) در تهران به خاطر حسن رفتار و توجه به بیمار و همچنین به خاطر رعایت بسیار خوب پروتکل‌های بهداشتی در این بخش تشکر و قدردانی می‌کنم. (۹/۱۲)

۱۰۱۱- چه هنرمندان بزرگی مثل چنگیز جلیلوند، سیروس گرجستانی و اخیرا پرویز پورحسینی را از دست دادیم اما به خاطر ویروس کرونا و مشکلات زندگی متوجه نشدیم چه بزرگانی را از دست دادیم. (۹/۱۲)

۰۹۱۴- آقای مظفری! از رفتار بعضی‌ها مشخص است دوست ندارند این کشور سرو سامان بگیرد. نمی‌دانم چی از شلوغ بازی و تنش‌زایی گیر اینها می‌آید؟ (۹/۱۲)

۱۹۴۷- کسانی که مخالف آقای ظریف هستند سعی می‌کنند او را زیر سوال ببرند خودشان هم می‌دانند توانایی آقای ظریف قابل انکار نیست. وی تلاش زیادی برای حل مسائل بین‌المللی انجام داده. اما کار برخی فقط انتقاد است. (۹/۱۱)

۱۹۱۱- در ایام کرونایی با توجه به روحیه بد مردم به خاطر کرونا و مشکلات متعدد اقتصادی و اجتماعی ای کاش صدا و سیما برنامه‌های جذاب تولید می‌کرد لااقل کمی روحیه مردم را بهبود ببخشد. (۹/۱۱)

۱۸۱۰- آبان ماه سال جاری قیمت مواد خوراکی از گرانی رکود شکست. همه چندین برابر شد هیچ مسئولی هم پاسخگو نبود. معلوم نیست نظارت‌هایی که وعده دادند چه شد. (۹/۱۱)

۱۷۳۱- دولت باید توجه کند مقررات رعایت پروتکل‌ها را اجرایی‌تر و قانونمند کند وگرنه اقتصاد کشور ما توانایی و تحمل این تعطیلی‌ها را ندارد. (۹/۱۱)

۱۷۲۱- امیدواریم این افسار قیمت بازار مسکن کشیده شود. چقدر در این چندسال تحریم‌ها واسطه‌ها و سودجویان قیمت‌ها را بالا بردند که سود بیشتر ببرند. الان قیمت مسکن یک فاجعه است. باید فکر اساسی برای آن کنند. (۹/۱۱)

۱۷۱۴- وزارت علوم زودتر تکلیف برگزاری آزمون‌های لغو شده را مشخص کند تا از بلاتکلیفی خارج شویم. (۹/۱۱)

۱۷۰۲- طرح محدودیت تردد هم که به پایان رسید باید قوانین پروتکل‌ها جدی دنبال شود که دیگر نیازی به تعطیلی کسب و کارها و ادارات نباشد. (۹/۱۱)

۱۶۳۱- آیا ویروس کرونا کارگران ساختمانی را تهدید نمی‌کند؟ چرا بسیاری از این کارگران از ماسک استفاده نمی‌کنند؟ آنها خیلی در معرض تهدید کرونا هستند اما کمتر کارگر ساختمانی را دیدیم که ماسک بزند. کارفرما باید آنها را ملزم به رعایت قوانین بکند. (۹/۱۱)

۱۶۱۰- مسئولان! افزایش بی‌رویه نرخ مواد خوراکی باور کنید مردم را بیچاره کرد. لوبیا کیلویی ۳۰ هزار تومان حبوبات هم گران شد. سویا خیلی گران شد. یعنی مردم از اینها هم محروم شوند. (۹/۱۱)

۱۵۵۵- دوباره فصل بارش شد با بارش‌های سنگین در برخی مناطق و آبگرفتگی‌ها برخی مدیریت‌ها در استان‌ها زیر سوال رفت. چرا از تجربه‌های گذشته عبرت نمی‌گیریم؟ (۹/۱۱)

۱۵۴۱- این همه مسئولان هواشناسی هشدار داده بودند اما به بارش‌های سنگینی که در چند استان اتفاق افتاد باعث غافلگیری مردم و مسئولان شد. (۹/۱۱)

۱۵۱۰- امیدواریم با توجه به سطح بارش‌های اخیر که میزان بالایی داشته مسئولان سازمان آب نسبت به ذخیره‌سازی این آبها اقدامات لازم را انجام دهند. ما سال‌ها در خشکسالی به سر بردیم. (۹/۱۱)

۱۴۱۴- دله دزدی همراه با خسارت؛ وانت بارهای دوره گرد از میوه فروش گرفته تا سمسار در کوی و برزن به راه می افتند و وقت و بی وقت با آلودگی صوتی برای ساکنان محله ها مزاحمت ایجاد می کنند. چرا از مأموران سدمعبر شهرداری خبری نیست؟ مدتی قبل لوازم خودرو یکی از همسایگان ما مورد دستبرد قرار گرفت. کمتر از یک ماه قبل هم خودرو همسایه طبقه همکف ما را دزدیدند، پس از چند روز در گوشه پرت شهر پیدا شد، اما چه فایده تمام لوازم اش را بردند. هفته پیش شبانه موتورسیکلت پسرم را دله دزدها برای یک لیتر بنزین سه هزار تومانی شیرش را خراب کردند تا از باک بنزین خالی کنند. برای یک لیتر بنزین، ۱۲۰ هزار تومان به ما خسارت وارد کردند. علی اکبر از تهران (۹/۱۴)

۱۵۱۹- وحید شیخی، راننده تاکسی از تهران: آشفته بازار در میدان شهدا تهران موجب حرکت کند خودروها و ترافیک و نارضایتی رهگذران، ساکنان و کاسبان شده است. شهردار منطقه دوازده چه توجیهی برای این کار دارد؟ رها کردن تعداد قابل توجهی بلوک نیوجرسی با حالت زننده وسط خیابان با کدام عقل و منطق سازگار است؟ چرا مسئولان سازمان ترافیک شهرداری و راهور مرکز به این محل مراجعه و نسبت به مشکلات ایجاد شده، چاره اندیشی نمی کنند؟(۹/۱۴)

۱۷۴۸- صادق ظهوری: سریال «وارش» که این شب‌ها ساعت بیست و دو از شبکه آی فیلم پخش می شود، از ابتدای فیلم یکی از بازیگران توسط عوامل زورگو کشته می شود و داستان با زورگویی سه نفر از هنرپیشگان و قتل ادامه دارد. چرا نویسندگان کارگردانان کمی هم به فکر ساخت فیلم یا سریال های شاد و طنز نیستند. چه دلیلی دارد بینندگان تلویزیون با دیدن بیشتر سریال ها و فیلم ها اشک شان سرازیر شود. مردم ایران کم مشکل دارند شب هم که به خانه می روند یا باید از دیدن تلویزیون خودداری کنند یا این که این گونه برنامه ها را ببینند!(۹/۱۴)

۱۰۱۵- خدمت به مردم بدون منت؛ خوشبختانه برای پیشگیری از اتلاف وقت و این که مشکلات ساکنان منطقه چهارده زودتر انجام شود، آقای جعفرپور مدیر روابط عمومی شهرداری منطقه چهارده بسیار کاری هستند. بارها تلفنی به مسائلی که در میان گذاشتیم، با پیگیری های ایشان، رسیدگی شده و نتایج خوبی هم به همراه داشته است. از توجه، تعهد و همکاری ایشان قدردانی می کنم. ناگفته نماند حضور شهردار جدید هم بی تأثیر نیست. عرفان از تهران (۹/۱۴)

پیامهای مردمی در صفحات ۲-۸

شهردار تهران:

جلو پدیده شاندیز را نمی‌گرفتیم ده‌ها پدیده شاندیز ظاهر می‌شد

«پیروز حناچی» چهاردهمین شهردار تهران در حالی سکان این مجموعه را در دست دارد که شیوع پاندمی کرونا در کنار تحریم‌های ظالمانه شرایط سختی را در کشور حاکم کرده و اداره شهر نیز با فرسودگی ناوگان اتوبوسرانی و تاکسیرانی و خطوط ناکامل مترو بیش از پیش دشوار شده است. از طرفی درآمد شهرداری هم به شدت کاهش پیدا کرده و مشکلات شهر نیز باقی است و در چنین شرایطی رسیدگی به درخواست شهروندان برای حل این مسائل نیز به کندی پیش می‌رود. در ادامه بخش‌هایی از گفتگو او با ایلنا را می‌خوانید:

در مورد حقوق مدیران، اینکه مدیران نباید حقوق نامتعارف بگیرند، این حرف پسندیده است و مدیران ما باید در حد معمول جامعه باشند، البته اگر اقدام مشعشعی را انجام دادند و منافع عظیمی را به شهرداری برگرداندند، ما وظیفه داریم که آن‌ها را تشویق کنیم و این را من حقوق تلقی نمی‌کنم، یعنی اگر کسی ملکی را که شهرداری اطلاع نداشت، به شهرداری اطلاع داد و یا تلاش کرد تا آن ملک به شهرداری بازگردد و مالکیت آن در اختیار شهرداری قرار گیرد و منافع عموم را حفظ کرد، نباید با حقوق عادی با او رفتار کنیم و باید تشویق شود.

*در مورد ساختمان‌های ناایمن، به ویژه برج‌های بلند مرتبه و یا ساختمان‌های مسکونی، به اعتقاد من نباید شیپور را از دهانه گشاد بزنیم و باید ببینیم مخاطب ما چه کسی است. در ساختمان‌های ناایمن، چه لزومی دارد که همه مردم بفهمند ساختمانی ناایمن است؟ جز اینکه بنگاه‌های معاملات املاک در این قضیه منتفع شوند. آن کسی که در آن ملک زندگی می‌کند باید بداند که ساختمان ایمن است یا خیر و اگر ناایمن است باید چه اقداماتی انجام شود و در این زمینه شهروندان را ترغیب می‌کنیم، اما اگر در سیستم خرید و معاملات املاک افرادی این اطلاعات را داشته باشند و به استناد

سامانه بگویند، فلان ساختمان ناایمن است، ارزش آن ملک پایین‌تر از حد معمول منطقه می‌شود و این کار معقولی نیست.

*اگر جلوی پدیده شاندیز را نمی‌گرفتیم، ده‌ها پدیده شاندیز در سطح کشور ظهور می‌کرد و یا اتفاقاتی که در تهران رخ داد؛ در سال‌های ۹۰،۹۱ و ۹۲ سالی ۳۰ میلیون متر مربع پروانه در تهران صادر شده است و این پروانه‌های به خالص مسکونی تقریبا معادل شهری با ۶۰۰-۷۰۰ هزار نفر جمعیت است. آیا زیرساخت‌ها به این نسبت افزایش یافته است؟ فضای سبز، مراکز خرید و مراکز آموزشی متناسب دیده شده است؟ وقتی این کار را نکردیم به مانند آدم ناقص الخلقه‌ای می‌ماند که دستش بیش از حد بلند می‌شود. ما در آن زمان در آن موضع بودیم و اکنون در موضع اجرا هستیم. اینکه محبوبیت من کاهش یافته و یا افزایش را نمی‌دانم، اما تلاش می‌کنیم دوره متفاوتی را در شهر به مردم نشان دهیم که می‌شود شهر را آرام‌تر، کم هزینه تر، کم عارضه‌تر و سالم‌تر اداره کرد و کاری کرد که مشکلات شهر اگر بهتر از این نشود بدتر از این هم نشود.

*کرونا برای ما یک شوک بسیار بد بود، چرا که درآمدهای ما را کاهش و هزینه‌ها را افزایش داد و بارهای اضافی را بر شهرداری

> **کرونا برای ما یک شوک بسیار بد بود، چرا که درآمدهای ما را کاهش و هزینه‌ها را افزایش داد و بارهای اضافی را بر شهرداری تحمیل کرد. تا این لحظه حتی ریالی از جایی کمکی دریافت نکرده‌ایم، بلکه کمک‌های شدیدی هم داشته‌ایم**

تحمیل کرد. تا این لحظه که با شما صحبت می‌کنم حتی ریالی از جایی کمکی دریافت نکرده‌ایم، بلکه کمک‌های شدیدی هم داشته‌ایم. برای مثال در حمل و نقل عمومی که همه از آن گله‌مند هستند، روزانه پاسخگوی نزدیک به ۵ میلیون سفر هستیم، در حالی که در شرایط حاد کرونا این رقم به ده درصد کاهش پیدا کرده و روزهایی تمامی این ناوگان صرفا برای جابجایی ۱۵۰ هزار مسافر حرکت می‌کرد.

*در شرایطی که به طور معمول دو هزار واگن در سطح شهر تهران کم داریم، تلاش کردیم در ساعات پیک مسافر و درعین حال کمبود واگن، سرفاصله حرکت قطارها را به ۲ و نیم دقیقه کاهش دهیم تا از این پیک عبور کنیم. در اتوبوسرانی نیز شرایط اینگونه بود و اخیرا که دولت «قرنطینه» اعلام کرد، در اتوبوسرانی و مترو، حدود ۵۰۰ هزار مسافر در روز جابه‌جا کردیم که پس از برداشته شدن محدودیت‌ها به حدود ۸۰۰ هزار مسافر در روز رسید، در حالی که در شرایط عادی تهران این رقم حدود ۲ میلیون و ۳۰۰ هزار نفر است و در چنین وضعیتی هم هیچ کمکی به حمل ونقل عمومی تهران نمی‌شود. ما در همین شرایط قرارداد ساخت ۲۵۰ دستگاه اتوبوس و مینی‌بوس با ایران خودرو منعقد کردیم و خط تولیدی که بیش از یک دهه متوقف شده بود با این اقدام مجددا راه‌اندازی شد.

*اعتقاد من این است که در شرایط کرونایی برخی از اقدامات بسیار پسندیده اولویت پیدا نمی‌کنند و ما تلاش می‌کنیم که با آرامش این شرایط را پشت سر گذاشته و اقدامات خود را به گونه‌ای انجام دهیم که در درجه اول به پاندمی جواب دهیم و همزمان ماموریت‌های عادی خود از جمله جمع‌آوری زباله، نگهداشت فضای سبز و سرویس‌های عادی که مردم از شهرداری دریافت می‌کنند را به درستی انجام دهیم. یک مثال کوچک در این زمینه برای شما می‌زنم؛ ما در بهشت زهرا دو برابر ماموریت عادی خود فعالیت می‌کنیم. تهران به طور متوسط روزانه در حدود ۱۵۰ تا ۱۷۰ متوفی دارد، در حالی که قبل از قرنطینه تنها سه ماه بیش از ۱۵۰ نفر متوفی کرونایی در روز داشتیم.

روحانی:

۱۲ شهرستان قرمز است

رئیس جمهور گفت: فقط در ۱۲ شهرستان شرایط قرمز است و مابقی نارنجی یا زرد هستند.به گزارش ایسنا، حسن روحانی در جلسه ستاد ملی مقابله با کرونا اظهار کرد: امروز شاهد این هستیم که در روند بیماری کرونا در کل کشور شرایط رو به بهبود است و فقط در ۱۲ شهرستان در کل کشور شرایط قرمز است و مابقی نارنجی یا زرد هستند.وی افزود: همه این موفقیت‌ها مرهون تلاش مردم و اعتماد آنان به تصمیم‌گیری‌های ستاد ملی کرونا و نیز تلاش مسئولان در کنترل و نظارت این بیماری بوده است. روحانی با بیان اینکه در کنار مردم، اقدامات به موقع قرارگاه عملیاتی و نیروهای ناجا، هلال احمر، موسسات مردم نهاد و بسیج هم تاثیر فراوانی داشته است، یادآور شد: امیدواریم با تلاش مردم و مسئولان رقم فعلی مرگ و میر بازهم کاهشی باشد.رئیس جمهور با تاکید بر اینکه هر زمان ما حس کنیم که دیگر مسئله کرونا حل شده است و عادی‌انگاری شود مشکلات بیشتر می‌شود، گفت: این بیماری یک بیماری است که تنها بحث پزشکی درباره آن مطرح نیست. بحث اقتصادی، اجتماعی و فرهنگی را هم در بر می‌گیرد و در سطح جهان هم به همین شکل صدماتی را وارد کرده است. وی افزود: البته که سلامت اول است اما فقط این نیست، اقتصاد و زندگی مردم هم هست و باید همه این موارد را رعایت کنیم و در نظر داشته باشیم. رئیس جمهور با بیان اینکه آزموده را آزمودن خطا است، گفت: در این مدت هم مشاهده کردیم هر موقع ازدحام زیاد شد و اجتماعات بدون رعایت پروتکل‌های بهداشتی افزایش یافت، بلافاصله با پیک بیماری در بخش‌های مختلف مواجه شدیم. وی با اشاره به ابعاد مختلف کرونا گفت: این بیماری سبب شده رشد اقتصادی دنیا منفی ۳ شود و ضربه بسیار شدیدی نیز به اشتغال وارد شود.روحانی ادامه داد: کرونا در بعضی از امور مانند گردشگری، ورزش، مسائل فرهنگی، آموزشی به شدت اثر گذاشته و حادثه عجیب و بی‌نظیر در یک قرن اخیر است. رئیس جمهور با بیان اینکه ما از آغاز این بیماری یعنی روز آخر بهمن ۹۸ در این باره نه تعلل کردیم و نه در پذیرش حادثه دچار تردید شدیم، تصریح کرد: هرچند که برخی این موضوع را انکارکردند اما به محض اینکه چهارشنبه ۳۰ بهمن وزیر بهداشت، درمان و آموزش پزشکی در دولت اعلام کرد که ما متوجه شدیم دو نفر کووید ۱۹ مثبت اعلام شده است، بلافاصله همان موقع اعلام کردم که به مردم اطلاع بدهید. با اینکه شب انتخابات بود و تقریباً کار برای ما سخت بود و شرایط آسانی نبود، اعلام کردیم که مردم باید این مسئله را بدانند.وی یادآور شد: ما حادثه را پذیرفتیم و این خیلی مهم است که اسم آن را بحران یا هر نامی که برای آن بگذارید را قبول کرده بودیم. برخی از کشورها منکر کرونا بودند و می‌گفتند خبری نیست برخی از کشورها مانند آمریکا و آقایی که رئیس جمهور بود و چند هفته دیگر هم رئیس جمهور هست، ادعا می‌کرد که اصلاً خبری نیست و فقط یک عطسه و سرماخوردگی است و نیاز به انجام کار خاصی نیست. یعنی انکار کردن بالاترین سنگ‌اندازی در روز اول و در مسیر حرکت است.

یک کارشناس بازار سرمایه:

بازار سرمایه متعادل شده است

یک کارشناس بازار سرمایه اظهار داشت: پول سنگینی وارد گروه‌های هم‌وزن شده و با توجه به اعلام افزایش سرمایه گروه‌های پالایشی و اعلام حمایت گروه‌های خودروسازی و گروه‌های شاخص‌ساز شستا و فولادی به زودی این گروه‌ها مثبت می‌شوند. به گزارش ایلنا، شایان زهراکار با بیان اینکه با حمایت‌های گروه‌های بزرگ حقوقی و حقیقی خاص، بازار سرمایه متعادل شده است، اظهار داشت: در سهم‌های شاخص‌ساز هیچگونه هیجان خاصی به دیگر گروه‌ها سرایت نمی‌کند. وی با اشاره به تاثیر قانون‌های جدید در بازار سرمایه گفت: این قوانین، تاثیرات کوتاه‌مدتی به بازار وارد کرده و شاهد رشد بازار و عدم هیجانات گروه‌ها هستیم به طوری که با قرار گرفتن یک گروه در صف فروش، خدشه‌ای به کلیت بازار وارد نمی‌شود و موجب منفی شدن سایر گروه‌ها در بازار نیست. این کارشناس بازار سرمایه با بیان اینکه گروه‌ها در بازار راه و سهم خود را از یکدیگر جدا کرده‌اند، ادامه داد: هر سهم با توجه به ارزش ذاتی با افزایش تقاضا و تحلیل بدون هیجان رشد می‌کند. زهراکار گفت: پول سنگینی وارد گروه‌های هم‌وزن شده و با توجه به اعلام افزایش سرمایه گروه‌های پالایشی و اعلام حمایت گروه‌های خودروسازی و گروه‌های شاخص‌ساز شستا و فولادی به زودی این گروه‌ها مثبت می‌شوند. وی با اشاره داد: احتمالا با این نوع حمایت‌ها بتوانیم تا پایان سال سقف قبلی شاخص را پس بگیریم و شاهد بازار پرتقاضا باشیم.

رئیس سازمان برنامه و بودجه:

پرداخت غرامت هواپیمای اوکراینی از صندوق توسعه ملی، گمانه‌زنی بود

رئیس سازمان برنامه و بودجه درباره موضوع پرداخت غرامت هواپیمای اوکراینی در لایحه بودجه ۱۴۰۰ اظهار داشت: این اخبار یکسری گمانه‌زنی بود وگرنه هنوز درباره پرداخت غرامت به جمع‌بندی نرسیده‌ایم که بخواهیم اعداد و ارقامی برای آن مشخص کنیم. بنابراین معتقدم انتشار این خبر بیشتر ناشی از گمانه‌زنی‌ها بوده است. به گزارش ایلنا، محمدباقر نوبخت درباره موضوع پرداخت غرامت هواپیمای اوکراینی در لایحه بودجه ۱۴۰۰ اظهار داشت: این اخبار یکسری گمانه‌زنی بود وگرنه هنوز درباره پرداخت غرامت به جمع‌بندی نرسیده‌ایم که بخواهیم اعداد و ارقامی برای آن مشخص کنیم. بنا بر این معتقدم انتشار این خبر بیشتر ناشی از گمانه‌زنی‌ها بوده است. وی همچنین درباره وصول درآمدهای مالیاتی و پیش‌بینی آن برای سال آینده گفت: تا به امروز در سال جاری ۱۰۰درصد اعداد و ارقام پیش‌بینی شده برای مالیات حاصل شده است. رئیس سازمان برنامه و بودجه افزود: برای سال آینده، درآمدهای مالیاتی بالایی در نظر نگرفتیم به طوری که مالیات امسال ۱۸۰ تا ۱۹۰ هزار میلیارد تومان بود که این عدد برای بودجه ۱۴۰۰ حدود ۲۲۵ هزار میلیارد تومان است یعنی حتی کمتر از نرخ تورم بوده است. نوبخت درباره پرداخت مالیات از سوی برخی از نهادهای حاکمیتی بیان داشت: نهادهای حاکمیتی باید مالیات در نظر گرفته شده را بپردازند. قبلا برخی از نهادها معاف از مالیات بودند اما در حال حاضر همه نهادهای حاکمیتی مالیات می‌دهند.

انتصاب معاون نوآوری و برنامه‌ریزی بیمه البرز

مدیرعامل شرکت بیمه البرز طی حکمی حامد عابدینی را به عنوان معاون نوآوری و برنامه‌ریزی این شرکت منصوب کرد. به گزارش روابط عمومی بیمه البرز، محسن پورکیانی در حکم انتصاب معاون جدید نوآوری و برنامه‌ریزی این شرکت، تاکید کرده است: انتظار دارم با توجه به اهمیت نقش و اثرگذاری حوزه نوآوری و برنامه ریزی در ایجاد تحول و افزایش کارآمدی و بهبود عملکرد شرکت بر اساس اصول، راهبردها و سیاست‌های ابلاغی و با رعایت مقررات و ضوابط، اقدامات لازم به منظور تحقق اهداف تعیین شده در این حوزه را به عمل آورید. این گزارش حاکی است، حامد عابدینی که دانش‌آموخته کامپیوتر و مدیریت فناوری اطلاعات است، فعالیت بیمه‌ای خود را به عنوان کارشناس فنی-مالی در بیمه سینا آغاز کرده است و پیش از فعالیت در بیمه البرز، مدیریت فناوری اطلاعات سه شرکت بیمه دی، سرمد و آرمان و همچنین مشاور مدیرعامل شرکت بیمه ایران معین را در کارنامه کاری خود دارد.

پیشخوان
Pishkhan.com

درخشش نمایندگان منطقه شمال شرق در مسابقات قرآنی شرکت خطوط لوله

اسامی نفرات برتر مسابقات قرآن کریم شرکت خطوط لوله و مخابرات نفت ایران یادواره سردار شهید حاج قاسم سلیمانی در حالی اعلام شد که فرزندان کارکنان منطقه شمال‌شرق در این مسابقات خوش درخشیده و موفق به کسب رتبه‌های برتر شدند.

به گزارش روابط عمومی شرکت خطوط لوله و مخابرات نفت ایران –منطقه شمال شرق؛ رئیس روابط عمومی این منطقه با اعلام خبر بالا گفت: در دور مقدماتی این مسابقات ۱۰۰نفر از فرزندان همکاران شرکت نموده و ۱۹نفر از آنها حائز رتبه برتر شدند. سیدوحید سیدموسوی افزود: ۹نفر از منتخبین دوره مقدماتی از رشته‌هایی بودند که تک مرحله‌ای بوده و ۱۰ نفر باقیمانده به اولین دوره مسابقات سراسری فصیح خوانی، حفظ و قرائت قرآن کریم شرکت خطوط لوله و مخابرات نفت ایران راه یافتند. وی افزود: پس از یک رقابت نزدیک و حساس کمیل شریعتی در رشته اذان گروه سه و محمد رستمی در رشته قرائت گروه چهار (هر دو از منطقه شمال‌شرق) به مقام نخست دست یافتند. سیدموسوی ادامه داد: احسان و امین حسین پور هم در رشته حفظ یک جزء گروه چهار به ترتیب دوم و سوم شدند و محمدصالح فخاریان نیز در رشته حفظ سه جزء گروه سه، دوم شد.

نشست هم اندیشی شعب تهران و البرز بیمه البرز برگزار شد

نشست هم اندیشی عملکرد هشت ماهه شعب استان‌های تهران و البرز شرکت بیمه البرز با حضور مدیرعامل، رئیس هیئت مدیره، مدیران و روسای شعب تهران و البرز این شرکت به صورت وبینار برگزار شد. به گزارش روابط عمومی بیمه البرز، محسن پورکیانی، مدیرعامل و نایب رئیس هیئت مدیره در نشست هم اندیشی منطقه یک (شعب استان‌های تهران و البرز) این شرکت گفت: در یک سال گذشته تعدادی از همکاران شرکت در راه ارائه خدمات به مشتریان به کرونا کبتلا شدند که متاسفانه یکی از همکاران دار فانی را وداع گفت. یاد و خاطره وی را که در واقع شهید راه خدمت به مردم است، گرامی می‌داریم و امیدواریم به زودی شر این ویروس منحوس از کل دنیا برداشته شود و همه در صحت و سلامت باشند. وی درباره عملکرد هشت ماهه شعب سراسر کشور بیمه البرز، توضیح داد: به دلیل برخورداری متفاوت استان‌های کشور از پتانسیل‌های اقتصادی، شعب استانی بیمه البرز را تقسیم‌بندی کردیم و استان‌های تهران و البرز در منطقه یک قرار گرفتند. وی ادامه داد: استان تهران به لحاظ پتانسیل اقتصادی جزو بهترین مناطق کشوری است و بیشترین توقع را از شعب این استان داریم. پورکیانی با اشاره به اینکه به لحاظ وجود تعداد زیادی واحدهای صنعتی و دفاتر مرکزی آنها در تهران، شعب تهران، ۵۵ درصد کل پورتفوی شرکت را به خود اختصاص داده اند،گفت: در هشت ماه گذشته ۸۹ درصد از برنامه عملیاتی پیش‌بینی شده برای منطقه یک محقق شده است.

نگاهی به فیلم سینمایی «گرگ بازی» اولین اثر عباس نظام دوست که آن را در ژانر معمایی ساخته است

وقتی همه چیز گنگ است

آفتاب یزد – یوسف خاکیان: این روزهای کرونایی فرصت بیشتری برای پرداختن به کارهای عقب مانده خودمان داریم، برخی کتاب می‌خوانند، بعضی موسیقی گوش می‌کنند، عده‌ای هم فیلم نگاه می‌کنند. در این میان تعدادی هم هستند که با برنامه ریزی صحیح و اصولی، نه تنها همه این کارها را با هم انجام می‌دهند، بلکه کلی هم وقت اضافه می‌آورند و طبیعتا به کارهای دیگرشان می‌رسند. من نیز به عنوان کسی که نزدیک به یکسال است در قرنطینه خانگی به سر می‌برم سعی و تلاشم این است که مانند همان تعداد خاص، کارهایم را طوری برنامه ریزی کنم که فرصت بیشتری برای انجام کارهایی که پیش از این مجال کمتری برای پرداختن به آنها داشتم، برای خود مهیا کنم و خب طبیعتا یکی از کارهایی که هم به آن علاقه دارم و هم به خاطر شغلم باید به آن بپردازم تماشای فیلم و سریال است و مسلما آدمی چون من آرشیو پرو پیمانی از فیلم‌های مختلف دارد که هر از چندگاهی سری به آنها می‌زند و یکی را برای تماشا انتخاب می‌کند. بنابراین در یکی از همین شبها یکی از این فیلم‌ها که نامش «گرگ بازی» است را برای تماشا انتخاب کردم و پای آن نشستم. در این گزارش بنا دارم به نقد و بررسی موشکافانه این فیلم بپردازم تا از این رهگذر با زاویه‌های جدید از هنر فیلمسازی و فیلمنامه نویسی آشنا شویم. «گرگ بازی» فیلمی ایرانی است که عباس نظام دوست آن را بر اساس فیلمنامه‌ای که خودش به همراه علی نعمت‌اللهی و مجید اسلامی نوشته‌اند در سال ۱۳۹۶ ساخته و روانه سینماها کرده است. فیلم در گیشه فروشی معادل ۱/۲۸۷/۱۷۴/۰۰۰ داشته است. بازیگران این فیلم عبارتند از علی مصفا، نگار جواهریان، سعید چنگیزیان، سهیلا گلستانی، هانیه توسلی، حمید پورآذری، ژرژ پطروسیان، منوچهر زنده دل و....

■ مافیا

حتما همه شما مسابقه تلویزیونی «مافیا» را که تا چندی ماه پیش با اجرای بهنام تشکر روی آنتن تلویزیون می‌رفت و پس از او هم سکان اجرای این مسابقه را علیرام نورایی به دست گرفت، دیده اید. در این مسابقه یک راوی وجود دارد که همان مجری است و چند نفر که گرد هم نشسته‌اند و راوی که در واقع فرمانده مسابقه است هر کاری را که لازم باشد بقیه انجام دهند، به آنها می‌گوید. نکته مهمی که در همین ابتدای بررسی «گرگ بازی» باید مطرح کنیم این است که «مافیا» اساسا یک مسابقه است، البته شاید هم نباشد، اما بیایید به جای آنکه درباره آن از عبارت مسابقه استفاده کنیم، واژه «بازی» را برایش بکار گیریم. در این باری دو زمان مطرح است، شب و صبح. شب و صبح شدن زمان در بازی هم مهمترین نقش را در این «بازی» ایفا می‌کند. مجری اعلام می‌کند که شب شده، پس از چند لحظه مجری اعلام می‌کند که روز شده است. اما این شب و روز شدن چه نقشی در این بازی دارد؟ در این بازی چند گرگ وجود دارد و چند شهروند. بین شرکت‌کنندگان کارتهایی تقسیم می‌شود که بر اساس آنها مشخص می‌شود چه کسی گرگ (نماد بدی) و چه کسانی شهروند (نماد خوبی) هستند. همانطور که از نام گرگ بر می‌آید او موجودی که می‌خواهد به کسی حمله کرده و او را بکشد. هنگامی که گرگ مشخص شد، راوی اعلام می‌کند که همه چشمانشان را ببندند، گرگ چشمانش را در حضور راوی باز می‌کند و به صورت کاملا بی‌صدا اعلام می‌کند که تصمیم دارد کدامیک از شهروندان را بکشد (به اصلاح از بازی بیرون کند) صبح که می‌شود، بازی شروع شده و گرگ قضه ما تمام تلاشش را می‌کند که خود را مظلوم جلوه دهد و بگوید: «من جزو شهروندان هستم اما در دل و ذهن نقشه می‌کشد که کسی را که شب قبل تعیین کرده از میدان به در کند و...»

همین موضوع داستان فیلم سینمایی «گرگ بازی» است. موضوعی که کارگردان «گرگ بازی» با این نیت که اثری را در ژانر معمایی مقابل دوربین ببرد، آن را دستمایه فیلم خود قرار داده است. یکی از مهمترین مسائلی که کارگردان به عمد آن را در فیلمش مورد استفاده قرار داده این است که او این فیلم را به بخش‌های کوچکی تقسیم کرده و برای هر بخش عنوان یا عبارتی را در نظر گرفته که مثلا بیان کند در این بخش می‌خواهیم روی چه چیزی تمرکز داشته باشیم. در آغاز هر کدام از این بخش‌ها هم دوربین به جای دیگری که بعدها معلوم می‌شود یک سوم پایانی فیلم قرار است در آنجا اتفاق بیفتد، رفته و هر بار هم مردی را از پشت نشان می‌دهد که با کت و شلواری شیک مشغول گذر کردن از راهروهای پیچ در پیچی است که انگار پایانی برای آنها متصور نشده، همیشه هم مرد کت و شلوار پوش پشت به دوربین ما دری را بازی می‌کند و با عبور از آن وارد راهروی دیگری می‌شود و به مسیر ادامه می‌دهد. قصه از آنجا شروع می‌شود که گروهی از دوستان که گویا در دانشگاه با هم همکلاس بوده اند، نمایشی (بخوانید بازی) را اجرا می‌کنند. یک نفر (نگار جواهریان) هم به عنوان مثلا کارگردان قرار است گروه را هدایت کند. اما نکته جالب اینجاست که او با اینکه یک لوکیشن خاص که گویا خانه‌ای در یک روستاست و هیچکس ساکن آن نیست و در میانه فیلم مشخص می‌شود که متعلق به مادربزرگ کارگردان است را به عنوان محل بازی در نظر گرفته، اما مشخص نیست به چه دلیل به دنبال سرمایه‌گذار برای این نمایش می‌گردد. پس از برش‌هایی که در بخش‌هایی از فیلم قرار گرفته مشخص می‌شود که یک نفر (علی مصفا) که گویا دکتر است معلوم نیست از چه طریقی با نگار جواهریان آشنا می‌شود و به او می‌گوید حاضر است روی نمایش او سرمایه‌گذاری کند. در شبی از شبها که اتفاقا (یا بر حسب تصادف و یا از روی عمد) همان شبی ست که «گرگ بازی» شروع می‌شود، آقای دکتر به همراه همسرش (هانیه توسلی) وارد خانه روستایی که تمام شرکت‌کنندگان بازی در آن هستند، شده تا به خیال خود از ماجرای نمایشی که قرار است او سرمایه‌اش را تامین کند، مطلع شود. (دقت کنید گفتیم از ماجرا مطلع شود، فقط همین) اما مشخص نیست که او چرا خودش وارد بازی می‌شود؟ این درست که او از ابتدا آمده که بازی کند، اما کارگردان باید برای آگاهی بقیه شخصیت‌ها که از نیت اصلی آقای دکتر خبر ندارند، روشن کند که چرا او وارد بازی می‌شود؟ خلاصه بازی شروع می‌شود و شب و روز شدن بازی هم آغاز. یکی از نکات مهم دیگری که کارگردان آن را به صورت گره‌ای کور در فیلم در آورده شب بودن و تاریک بودن فضای فیلم است، تو گویی کارگردان می‌خواهد به اجبار معمایی بودن ژانر فیلم را با تاریک کردن فضا به بالاترین درجه برساند و در بخشی از فیلم که «حمید پورآذری» که در آخر مشخص نمی‌شود که از کجا وارد داستان شده و چگونه کلید خانه را پیدا کرده و چگونه به آن سرعت توانسته کتنور برق را دستکاری کند تا برق خانه قطع شود و باقی ماجرا... وارد کارزار می‌شود. پورآذری که وارد قصه می‌شود، فیلم رنگ و لعاب دیگری به خود می‌گیرد، رنگ و لعابی که تا پیش از آن کمتر مشاهده می‌شد. پور آذری پس از وصل کردن برقی که خودش آن را قطع کرده، وارد ساختمان شده و مدعی می‌شود که در طبقه بالای آن خانه ساکن است و جالب اینکه هیچکس از شخصیت‌ها (حتی خود نگار جواهریان که مدعی ست آنجا خانه مادربزرگش است، تا آن لحظه نمی‌دانند که خانه طبقه دوم هم دارد و از آن مهمتر هیچکس از خود نمی‌پرسد که در خانه‌ای که از شیر دستشویی‌اش آب زنگ زده بیرون می‌آید چطور ممکن است کسی زندگی کند؟ اما شخصیت‌ها فقط اینها نیست. بجز «سعید چنگیزیان» و «احسان گودرزی» که منصفانه اگر بنگریم بازی شان توانسته فیلم را به لحاظ بازیگری کمی از حد متوسط بالاتر ببرد، بقیه شخصیت‌های بازی «گرگ بازی» انگار آمده‌اند تا فقط فیلم را شلوغ کنند. دعواهایی که میان کاراکتر سعید چنگیزیان و همسرش روی می‌دهد، دل و دلبازی دکتر و یکی از شخصیت‌های زن قصه، سهیلا گلستانی که بر اساس آنچه پیش از این او را در فیلم‌های دیگر دیدیم، شخصیتی خنثی دارد و... اما می‌رسیم به «حمید پورآذری»، شاید شاه کلید فیلم «پورآذری» باشد. او کارگردان است، آن هم در حوزه تئاتر، بازی نمی‌کند اما در «گرگ بازی» نشان داد که بازیگر قابلی است و اصول بازیگری را خیلی خوب می‌شناسد. علیرغم چرایی وارد شدن این کاراکتر به فیلم که باید توسط کارگردان مطرح می‌شد، اما پورآذری در خصوص چگونگی وارد شدنش به فیلم، بسیار خوب نقش بازیگری خود را ایفا می‌کند و از عهده نقشی که به او داده اند، بر می‌آید. فیلم در جاهایی مشخص می‌کند که اساسا مخاطب باید روی چه کسانی زوم کند و حواسش به آنها باشد، یکی از این افراد «احسان گورزی» است که در فیلم رابطه‌ای عاشقانه و البته کوتاه را با «هانیه توسلی» برقرار کرده است. رابطه‌ای که همانند بقیه گره‌های فیلم مشخص نمی‌شود به چه دلیل به جدایی می‌انجامد و البته این موضوع هم که چرا از این اینهمه زن این «هانیه توسلی» است که به همراه علی مصفا وارد خانه‌ای که «احسان گودرزی» در آن حضور دارد، می‌شود نیز یکی دیگر از مجهولات فیلم است که تا پایان فیلم معلوم نمی‌شود. ایراد دیگر فیلم این است که دیالوگی که «هانیه توسلی» ابتدا آن را از زاویه یک دوربین بیان می‌کند و بعد از چند لحظه از زاویه دوربین دیگری می‌گوید، با یکدیگر فرق دارد، در حالیکه هر دو صحنه یکی است، منتها از دو زوایه فیلمبرداری شده است.اما بپردازیم به راهروهایی که فرد کت و شلوار پوش پشت به دوربین مدام در آنها آمد و شد می‌کرد. گفتیم که لوکیشن یک سوم پایانی فیلم در مکانی است که فرد کت و شلوار پوش در آن تردد می‌کند. همه بازیگران بازی «گرگ بازی» به استثنای چهار نفر (علی مصفا، حمید پورآذری و هانیه توسلی و یک نفر دیگر) در یکی از اتاق‌های ساختمان شیک پر از راهرو گرفتار شده‌اند و تازه مشخص می‌شود فرد کت و شلوار پوش که دو همکار دیگر دارد و اتفاقا هر سه نفر آنها از دوبلورهای پیشکسوت سینما و تلویزیون هستند، سه مامور هستند که در پی کشف معمایی، بازیگران بازی «گرگ بازی» را در آن اتاق محبوس کرده اند. معمایی با عنوان «قتل آن یک نفر دیگر» که به همراه سه نفر بعدی به یکباره ناپدید می‌شوند. البته ایفاگر نقش سعید (احسان گودرزی) ناپدید نشده بلکه به قتل رسیده است، بازیگران حبس شده در اتاق می‌گویند سعید را دکتر و دوستش «حمید پورآذری» که بعدها مشخص می‌شود دستشان در کاسه است، کشته اند، از سوی دیگر سه مامور کت و شلوار پوش به این دلیل که هیچ ردپایی از سه نفری که ناپدید شده اند، پیدا نمی‌کنند، معتقدند که قاتل سعید همان کسانی هستند که در بازی «گرگ بازی» حضور داشته اند. در آخرین بخش از فیلم که با عنوان «شبی دیگر، بازی دیگر» نمایش داده می‌شود، علی مصفا و حمید پورآذری را می‌بینیم که به قصد و نیت یک بازی دیگر و احتمالا قتلی دیگر به خانه‌ای نزدیک شده و حمید پور آذری با وارد شدن به آن خانه و قطع کردن برق، یکبار دیگر ماجرای «گرگ بازی» را تکرار می‌کند، اینجاست که کارگردان دوربین خود را خاموش می‌کند و به بازیگران و عوامل پشت صحنه می‌گوید: «خوب بود. خسته نباشید.»

■ «گرگ بازی» بی‌پایان

از قدیم گفته‌اند وقتی گرگ‌ها چیزی برای خوردن پیدا نمی‌کنند، دور هم حلقه می‌زنند و به یکدیگر نگاه می‌کنند، به این قصد و نیت که یکی از گرگها خسته شود و پلکی بزند، همان هنگام کارش تمام است، چرا که بقیه گرگها به او حمله ور شده و تکه پاره‌اش می‌کنند. این بازی گرگ‌های واقعی در دنیای واقعی ست. هیچ چیزی را مجهول باقی نمی‌گذارند. اما «گرگ بازی» که عباس نظام دوست آن را به تصویر کشیده مملو از مجهولاتی است که تا پایان فیلم معلوم نمی‌شوند.

– مشخص نیست چرا کارگردان اصرار دارد فضای فیلم را ترسناک جلوه دهد در حالیکه فیلم ترسناک نیست.

– مشخص نیست سرنوشت هانیه توسلی چه می‌شود، او کجا می‌رود؟ همه شخصیت‌ها علیرغم مجهول بودن سرنوشتشان، بالاخره به یک جایی می‌روند، اما سرنوشت هانیه توسلی مشخص نمی‌شود.

– مشخص نمی‌شود چرا کارگردان اصرار دارد همه چیز را از میانه داستان شروع کند، مثلا صحنه آزاد شدن یکی از شخصیت‌ها که گویا در بازداشت به سر می‌برده و...

– مشخص نمی‌شود اتاق طبقه بالا که همه، همه چیزش را دیده و به یاد می‌آورند ناگهان، تهی از همه چیز می‌شود، به صورتی که انگار هیچکس واقعا داخل آن زندگی نمی‌کرده است.

– در یکی از بخش‌های پایانی فیلم مشخص نمی‌شود که نگار جواهریان که تاکنون نقش راوی را بازی می‌کرده چطور خودش وارد بازی شده و حتی به گرگ بودن نیز متهم می‌شود.

– آقای دکتر (علی مصفا) در بیمارستان شناخته شده است، حتی بسیاری با او در رستوران چاق سلامتی می‌کنند اما بعدا مشخص نمی‌شود که بیمارستان مورد نظر چگونه مرکزی است که هیچکس او را نمی‌شناسد و حتی منکر دکتر بودن او هستند.

– مشخص نمی‌شود هانیه توسلی چگونه به نقشه شوم دکتر (علی مصفا) و مرتضی (حمید پورآذری) پی برد و البته مشخص نمی‌شود که او که تصمیم به برملا کردن نقشه آنها را داشت چرا تا آن لحظه سکوت کرده و هیچ نگفته است.

– مشخص نمی‌شود که قتل چگونه صورت گرفته و شخصیت «سعید» به وسیله چه چیزی و توسط چه کسی کشته شده است، تنها در صحنه‌ای از فیلم در بک گراند جایی که ماموران در حال گفتگو هستند، عکس‌هایی از جسد خونین مقتول را می‌بینیم که مخاطب در آن لحظه تازه می‌فهمد کسی در فیلم کشته و او سعید است.

– نکته مهم دیگری که در فیلم مشخص نمی‌شود مربوط به سه مامور فیلم است. کارگردان نمی‌داند چگونه باید پلیس و متهم را به هم نزدیکتر کند، او در صدد یافتن راهی است که پیشتر باید آن را در فیلمنامه می‌گنجاند، اما حال که به این مرحله رسیده به جای اینکه راه حل منطقی پیدا کند از زبان یکی از ماموران پرونده می‌گوید: «برای رسیدن به نتیجه باید خودمان هم داخل بازی شویم!!» این موضوع یعنی متهمان از ما بسیار باهوش‌ترند تا جاییکه اگر بخواهیم به نیتشان پی ببریم باید وارد بازی شان شویم و با آنها بازی کنیم. این استدلال اصلا قابل قبول نیست چرا که ماموران باید خیلی پیشتر از اینها به این موضوع پی می‌برند که اگر قرار است برای پی بردن به حقیقت وارد بازی هم بشوند باید با «دکتر» و «مرتضی» وارد بازی شوند نه کسانی که در آن سوی پنجره در اتاق بازجویی نشسته اند. روی هم رفته اگر بخواهیم درباره فیلم «گرگ بازی» نظری ارائه کنیم باید به این جمله اشاره نماییم که فیلم علیرغم اینکه تلاش می‌کند به شدت معمایی باشد و حتی این رویه را تا پس از پخش تیتراژ پایانی ادامه می‌دهد و بسیاری از مجهولات را در ذهن مخاطب بی‌پاسخ باقی می‌گذارد، اما به جای معمایی بودن، به شدت پیچیده است، پیچیده بودنی که در همه جای فیلم هویداست و مخاطب را بر توجه به خود فرا می‌خواند، به صورتی که سه چهارم از فیلم سپری شده اما هنوز مشخص نشده فیلم چه مسئله‌ای را می‌خواهد مطرح کند. مخاطب از زمانی که فیلم به نیمه می‌رسد مدام از خود می‌پرسد: «پس چرا اتفاقی که باید بیفته، نمی‌افته؟ این فیلم چی می‌خواد به من بگه؟» تنها چیزی که مشوق خود من به عنوان بیننده برای پیگیری ادامه فیلم بود، نه موضوع فیلم، بلکه بازی برخی بازیگرانش بود. علی مصفا، حمید پورآذری، نگار جواهریان، سعید چنگیزیان و احسان گودرزی. فیلم می‌خواست معمایی را مطرح کند و ماجرای قتلی را به تصویر بکشد، اما من بیننده مجذوب صحنه دعوای لفظی بین «سعید» و «دکتر» آنجا که «سعید» اصرار داشت به بقیه بفهماند «دکتر» گرگ است و «گرگ بازی» را بسیار خوب بلد است، شده بودم و این تنها دلیلی بود که پس از حلاجی کردن فیلم برای قتل «سعید» توسط «دکتر» و «مرتضی» پیدا کردم، تازه اگر «سعید» را آنها کشته باشند. کارگردان همه چیز را روی دایره ریخته و به جای اینکه خودش معما را حل کند یا حداقل کلید حل معما را به دست مخاطب بدهد، ناگهان در میانه فیلم (یعنی جایی که فیلم می‌توانست هنوز ادامه داشته و حرفهای دیگری برای بیان کردن داشته باشد) کات داد و به همه گفت: «خسته نباشید» در حالیکه می‌توانست با حذف سکانسهایی از میانه فیلم که بود و نبودشان هیچ فرقی با هم نداشت، فیلم را ادامه دهد و حتی اگر تصمیم بر بازگذاشتن پایان فیلم داشت، کلیدهایی را برای حل معمایی که هیچ فکتی درباره آن بیان نکرده بود، به مخاطب بدهد.

> **● «گرگ بازی» علیرغم اینکه تلاش می‌کند به شدت معمایی باشد و حتی این رویه را تا پس از پخش تیتراژ پایانی ادامه می‌دهد و بسیاری از مجهولات را در ذهن مخاطب بی‌پاسخ باقی می‌گذارد، اما به جای معمایی بودن، به شدت پیچیده است، پیچیده بودنی که در همه جای فیلم هویداست و مخاطب را بر توجه به خود فرا می‌خواند، به صورتی که سه چهارم از فیلم سپری شده اما هنوز مشخص نشده فیلم چه مسئله‌ای را می‌خواهد مطرح کند**
>
> **● در «گرگ بازی» کارگردان همه چیز را روی دایره ریخته و به جای اینکه خودش معما را حل کند یا حداقل کلید حل معما را به دست مخاطب بدهد، ناگهان در میانه فیلم (یعنی جایی که فیلم می‌توانست هنوز ادامه داشته و حرفهای دیگری برای بیان کردن داشته باشد) کات داد و به همه گفت: «خسته نباشید» در حالیکه می‌توانست با حذف سکانسهایی از میانه فیلم که بود و نبودشان هیچ فرقی با هم نداشت، فیلم را ادامه دهد و حتی اگر تصمیم بر بازگذاشتن پایان فیلم داشت، کلیدهایی را برای حل معمایی که هیچ فکتی درباره آن بیان نکرده بود، به مخاطب بدهد**

هوشنگ کامکار:

هیچ کس به فکر موسیقی جدی نیست همه دنبال پول هستند

با نگاهی به آثار عرضه شده عرصه‌ی موسیقی طی ماه‌های گذشته درخواهیم یافت تولیدات سیری نزولی پیدا کرده که این اتفاق با بحران کرونا ارتباط مستقیم دارد. از بهمن ماه سال گذشته تا این لحظه جز چند کنسرت آنلاین هیچ کنسرت رسمی برگزار نشده و لزوم رعایت پروتکل‌های بهداشتی باعث شده هنرمندان بخش‌های مختلف موسیقی بیشترِ زمان خود را در خانه صرف کنند و از حضور در اماکن تمرینی و استودیوها برای ضبط اثر بپرهیزند. باید یادآور شد از ابتدای بحران کرونا تاکنون برخی هنرمندان آثاری را به‌صورت مجازی ضبط کرده‌اند که البته تعداد این آثار نیز معدود است یا آن‌طور که باید درباره‌شان اطلاع‌رسانی نشده است. هوشنگ کامکار (موسیقیدان، نوازنده، آهنگساز و عضو شورای عالی خانه موسیقی) که یکی از اعضا و مدیر هنری گروه «کامکارها» نیز هست به تازگی اثری جدید را نوشته و تولید کرده است. او که یک دهه در دانشگاه هنر موسیقی تدریس کرده و مدتی قبل به عنوان یکی از اعضای شورای تخصصی ارکستر سمفونیک تهران انتخاب شده، در تازه‌ترین فعالیت موسیقایی خود، طی همکاری با علی جعفری پویان (نوازنده و مدرس ویلون) کنسرتو ویلون «هوشنگان» را در سه موومان آهنگسازی کرده است. به گزارش ایلنا، هوشنگ کامکار در گفتگوی پیش‌رو از جزییات نگارش و تولید کنسرتو ویولون «هوشنگان» گفت. او همچنین درباره دلایل تولید کم آثاری برای ویولن و ارکستر در قالب کنسرتو توضیحاتی ارائه کرد و از فضای غالب بر موسیقی کشور گلایه کرد.

کرونا در این مدت چه حد فعالیت‌های هنری و اجرایی شما را تحت تاثیر قرار داد؟

اتفاقا طی این مدت به لحاظ نگارش و نوشتن راحت‌تر بوده‌ام، زیرا بیشتر زمانم را در خانه بوده‌ام و آثار مختلفی را نوشته‌ام که یکی از آنها کنسرتو ویولن «هوشنگان» است. می‌توان گفت طی این ده ماه تمام ۲۴ ساعت را مشغول کار بوده‌ام حتی گاه پیش آمده که نیمه شب موضوع یا نکته‌ای به ذهنم رسیده و از خواب برخواسته‌ام و آن مورد را روی کاغذ آورده‌ام یا اصلاحیه‌ای انجام داده‌ام. اگر تاخیری وجود داشته در رابطه با ضبط اثر است و دلیل این اتفاق نیز اعمال محدودیت‌ها و لزوم رعایت دستورالعمل‌های بهداشتی برای جلوگیری از ابتلا و شیوع بیماری بوده است.

البته این وسواس شما در شرایط معمول نیز وجود داشته و همواره موشکافانه و دقیق به نگارش آثارتان می‌پردازید. یکی از خلاءهایی که همواره با آن مواجه بوده‌ایم، این است که طی سال‌ها و دهه‌های گذشته تعداد کمی از آهنگسازان آکادمیک کشور به تولید و ارائه آثاری برای ویولن و ارکستر و حتی سازهای دیگر به شکل کنسرتو می‌پردازند. دلیل این کم‌کاری چیست؟

دلیل این کاستی مشخص است. حال دیگر اغلب افراد از وضعیت موسیقی کشور باخبرند و خب مشکلات موجود همه اهالی موسیقی را درگیر کرده است؛ از اساتید بزرگ و مطرح گرفته تا دیگر افراد با سطح و درجه پایین‌تر. می‌توان گفت همه فعالان موسیقی به نوعی با مشکلات و مسائلی مواجهند. در حال حاضر همه به دنبال این هستند که زندگی‌شان را بچرخانند و اطمینان داشته باشید هیچ فرد و موسسه و ارگانی در ایران دلسوز هنر نیست. اگر هم غیر از این باشد صرفا در حد صحبت است و آن افراد دلسوز فقط حرف می‌زنند و به وعده‌هایشان عمل نمی‌کنند. اتفاقا چند ماه پیش درباره یکی از آثاری که نوشته‌ام بودم، صحبتی کردم و آنجا نیز با اشاره به این مسئله گفتم، همه منتظر هستند فردی بمیرد تا بیایند و تسلیت بگویند و از آن هنرمند درگذشته تمجید و تعریف کنند و از ویژگی‌ها و خصائل اخلاقی و هنری‌اش بگویند، اما واقعیت این است که به هیچکس کمکی نمی‌شود.

این روحیات باعث دلزدگی جوانان نیز می‌شود.

صد درصد همینطور است. شما فرض کن هنرمندی جوان اثری نوشته که اتفاقا خیلی خوب و قوی هم هست، چگونه و به چه شکل باید آن را ضبط کند تا به گوش مخاطبان و دیگر هنرمندان برسد؟ با چه پول و سرمایه‌ای باید کارش را به سرانجام برساند وقتی کمک و حمایتی وجود ندارد؟ مگر این جوانان راه دیگری نیز دارند؟ آن‌ها با آثارشان باید چه کنند؟ انتشاراتی وجود ندارد که آثار مکتوب را از جوانان موزیسین بخرد زیرا آنها و دیگر موسسات مرتبط و نیز به دنبال پول و کسب درآمدند.

حوزه نشر نیز مافیای خودش را دارد.

احسنت. همه اینها به دنبال پول و سود هستند و هیچکس به فکر موسیقی جدی نیست و اگر هم چنین افرادی وجود داشته باشند تعدادشان بسیار بسیار کم است.

آیا عدم توجه به موسیقی ارکسترال و کلاسیک اتفاقی جهانی نیست؟

ببینید؛ موسیقی ارکسترال و موسیقی غیر آوازی ارزش و اهمیت خودش را دارد و می‌توان گفت حدود دو سوم آثار آهنگسازان بزرگ دنیا اینسترومنتال یا بی‌کلام است، اما در ایران به دلیل مشکلاتی که وجود دارد و درباره‌شان توضیح دادم کسی به سراغ این نوع موسیقی نمی‌رود. به طور مثال من بیایم و برای کمانچه و تار و دیگر سازها کنسرتو بنویسم درنهایت چه اتفاقی خواهد افتاد؟ در نهایت با چه پول و سرمایه‌ای باید اثرم را ضبط کنم و به چه شکل آن را پخش کنم و چه کسی آن را خواهد خرید؟

متاسفانه تولیدات آثار غیر پاپیولار بازگشت مالی ندارند، چه رسد به سود!

خیر به هیچ‌وجه. از طرفی تعداد مخاطبانی که این نوع موسیقی را دنبال می‌کنند، تقریبا اندکند. متاسفانه رسانه‌ها و شبکه‌های تلویزیونی و اینترنتی به نوعی ذائقه مخاطبان را تخریب کرده‌اند. کار به آنجا رسیده که همه مردم به دنبال موسیقی پاپ و آن نوع موسیقی هستند که خواننده طی آن به جای خواندن، حرف می‌زند.

منظورتان موسیقی رپ است؟

بله رپ. خوانندگان این سبک فقط صحبت می‌کنند و اشعار و متونی را روخوانی می‌کنند! اینکه موسیقی نیست، اما می‌بینید که به شدت طرفدار دارد. چرا اینگونه است؟ به این دلیل که در ایران بخش مربوط به معرفی موسیقی جدی وجود ندارد تا آثار با ارزش را به گوش مردم برساند و آن‌ها نیز گوش دهند و یادبگیرند و درست انتخاب کنند.

به قطعه «هوشنگان» بازگردیم. چه شد که این نام را برای اثرتان انتخاب کردید؟

این نام پیشنهاد علی جعفری پویان است. یک روز تصمیم گرفتم نام این کنسرتوی جدید را «هوشنگ» بگذارم. در ادامه صحبت‌ها علی گفت من نام هوشنگ را بسیار دوست دارم زیرا نام پدرم نیز همین است. من نیز گفتم حال که ویولن اثر را تو می‌نوازی نام آن را کنسرتو ویولن «هوشنگان» بگذاریم. علی بسیار خوشحال شد و اینگونه بود نام قطعه را «هوشنگان» گذاشتیم.

با توجه به وسواسی که نسبت به انتخاب اعضای گروه و نوازندگانتان دارید، از حضور و کار علی جعفری پویان رضایت دارید؟

بله؛ از انتخابم راضی هستم. ایشان از هر لحاظ به تولید اثر کمک کرد. اول اینکه خیلی خوب اجرا کرده و دوم اینکه برای تبلیغات اثر زحمات بسیاری کشیده است.

سه قطعه کنسرتو ویولن «هوشنگان» با وجود آنکه از تکنیک‌ها و عوامل موسیقی کلاسیک غربی شکل گرفته‌اند، اما کلیت اثر آن هویت ایرانی خود را حفظ کرده است.

باید هم اینگونه باشد و من نیز سعی کرده‌ام این آمیختگی به نحوی باشد که شکل و حالت ملی بودن اثر حفظ شود.

شما مانند برخی دیگر از بزرگان موسیقی ایران مقطعی در دانشگاه تدریس کرده‌اید، چرا به آن روند ادامه ندادید؟ زیرا دانشگاه‌های ما به افرادی چون شما نیاز دارند.

من حدود چهارده سال مدیر موسیقی دانشگاه هنر بودم اما به دلیل وجود اشکالات بسیاری که در سیستم آموزشی آنجا وجود داشت، استعفا دادم و دیگر به دانشگاه بازنخواهم گشت. به این دلیل که واقعا دستم بسته بود و نمی‌توانستم کاری کنم. اگر همین الان مرا به عنوان رئیس کل موسیقی کشور انتخاب کنند و بگویند اداره و مدیریت موسیقی کشور از امروز با شماست، چه فایده‌ای خواهد داشت، وقتی نمی‌توانم آنچه را که فکر می‌کنم درست است، انجام دهم. آنهایی که برای تصمیم‌گیری درباره هنر مراجع اصلی محسوب می‌شوند، باید فکرشان درست باشد تا اتفاق مثبتی رخ دهد. فعالیت در چنین فضایی بی‌فایده است، مگر اینکه افراد برای دل خودشان کار کنند و من نیز بر همین اساس کار می‌کنم. من آخرین اثرم کنسرتو ویولن «هوشنگان» را برای دل خودم نوشتم و از هیچکس انتظار ندارم ریالی به من کمک کند یا تشویقی صورت گیرد.

با وجود این‌عدم حمایت‌ها، شما لااقل هرچند ماه یک بار اثری را منتشر می‌کنید. بی‌آنکه هیاهو و حاشیه‌ای به راه بیندازید. این حرکت تحسین برانگیز است.

همینطور است و واقعا برای هیچکدام از آثارم ریالی دریافت نکرده‌ام و به هیچ وجه حمایتی وجود نداشته است. چند ماه پیش نیز واریاسیون «نوایی» را نوشتم که مردادماه منتشر شده و آن را به نوازندگان و خوانندگان موسیقی نواحی تقدیم کردم. یکی از دوستان منتقد که در کار خودش حرفه‌ای و کاربلد است نقدی درباره این اثر نوشته بود و از آن تعریف کرده بود. اثر مذکور را نه کسی به من سفارش داده بود و نه برای تولید و ساخت آن کمکی وجود داشت. من این اثر را صرفا برای دل خودم نوشتم و ساختم. مطمئنم باور نمی‌کنید اما باید بگویم تا همین لحظه که با شما صحبت می‌کنم، هیچکدام از آثارم برایم ریالی بازگشت مالی نداشته است. حتی یک ریال! حتی در بسیاری از کارهایم قراردادی نیز نوشته نشده است. مجبور هستیم و باید کار کنیم تا هم به لحاظ روحی راضی شویم و هم برای ارتقای فرهنگ و موسیقی کشور قدم موثری برداشته باشیم. اما خب بسیاری نمی‌توانند چنین رویه‌ای را پیش گیرند، زیرا امکاناتش را ندارند. متاسفانه هیچ کمک مادی و معنوی نیز وجود ندارد و هنرمندان عرصه‌های مختلف از سینما گرفته تا موسیقی و ادبیات و تئاتر به هیچ وجه حمایت نمی‌شوند.

پیشخوان Pishkhan.com

دیدگاه خود در مورد مطالب و گزارش اصلی این صفحه را به صورت پیامک با شماره ۳۰۰۰۱۴۱۴۲۷ در میان بگذارید.

ایران روی کمربند شیوع سرطان معده

یک فوق تخصص خون و سرطان بالغین اظهار کرد: وضعیت جغرافیایی یکی از عوامل موثر در بروز سرطان است، زیرا طی بررسی های اخیر مشخص شده است که این بیماری در برخی از مناطق کشور بیشتر بروز پیدا می کند. به گزارش باشگاه خبرنگاران جوان، صفا نجفی گفت: متاسفانه کشور ما بر روی کمربند شیوع سرطان معده قرار دارد. دو سرطان معده و مری شایع ترین سرطان های بدخیم در آقایان هستند .

ارتباط افسردگی در نوجوانی و ریسک ابتلا به ۶۶ بیماری

تحقیقات نشان می دهد کودکان و نوجوانان افسرده بیشتر در معرض خطر مرگ زودهنگام و ابتلا به طیف وسیعی از بیماری ها در سنین بالاتر هستند.به گزارش مهر، «سارا برگن»، سرپرست تیم تحقیق در این باره می گوید: «مطالعه ما نشان می دهد کودکان و نوجوانان مبتلا به افسردگی با ریسک بالاتر مرگ زودهنگام وابتلا به بیماری های دیگر روبرو هستند.»وی می افزاید: «مهم است که این گروه از کودکان و نوجوانان از لحاظ بیماری های بعدی تحت مراقبت و درمان قرار گیرند.» این مطالعه نشان داد که کودکان و نوجوانان مبتلا به افسردگی با ریسک بالا ابتلا به ۶۶ بیماری از ۶۹ بیماری پزشکی، از جمله اختلالات خواب، دیابت نوع ۲، هپاتیت ویروسی و بیماری های کلیه و کبد، روبرو هستند. همچنین در مقایسه با افراد فاقد افسردگی، آنها با ریسک بالاتر صدمات ناشی از خودآزاری، و تقریباً شش برابر بیشتر با خطر مرگ زودهنگام مواجه هستند.این یافته ها تفاوت های جنسیتی را هم نشان داد. به عنوان مثال، زنان مبتلا به افسردگی زودهنگام، بیشتر با احتمال ابتلا به عفونت ادراری، تنفسی و گوارشی مواجه بودند. از طرف دیگر، مردان بیشتر دچار چاقی، مشکلات غده تیروئید، بیماری سلیاک و اگزما بودند.در حال حاضر مشخص نیست که آیا افسردگی منجر به افزایش ریسک اثرات منفی بر سلامت می شود یا سایر عوامل زمینه ای وجود دارد که منجر به افزایش خطرات افسردگی و بیماری های مورد بررسی در این مطالعه می شوند.

آفتاب یزد در گفت و گو با متخصص پوست و مو بررسی کرد

چه چیزهایی موجب التهاب پوست می شوند؟

آفتاب یزد- فاطمه مظفری: اختلالات پوستی در علائم و شدت کاملا متنوع هستند و می‌توانند موقت یا دائم و دردناک یا بی‌درد باشند؛ بعضی ریشه ژنتیک دارند و بعضی ندارند؛ بعضی از مشکلات پوستی کم‌اهمیت هستند و بعضی خطرناک. با اینکه بعضی از مشکلات پوستی ممکن است بی‌اهمیت باشند، بعضی از آنها می‌توانند نشانه مشکلی جدی باشند. یکی از اختلالات پوستی شایع بروز التهاب درپوست است. عوامل مختلفی می‌توانند باعث ایجاد التهاب پوست صورت و قرمزی آن گردد. برخی از آنها می توانند در خانه و اطرافتان قرار داشته باشند افراد می توانند با شناخت این محرک ها ، از پوست خویش مراقبت کنند لذا با توجه به اهمیت موضوع آفتاب یزد در این باره با دکتر داریوش دائر، متخصص پوست و مو گفت وگو کرده است .

وی در این باره می گوید : سیستم ایمنی بدن برای حفظ سلامت کل بدن بسیار مهم است. این سیستم جهت تشخیص و خنثی کردن عوامل مهاجم بیرونی مانند میکروب‌های عفونی و حتی سلول‌های سرطانی عمل می‌کند. زمانی که یکی از این عوامل وجود داشته باشد، التهاب ایجاد می‌شود ومانند هر قسمت دیگر از بدن، پوست نیز می‌تواند درگیر واکنش‌های سیستم ایمنی شود.

دکتر دائر خاطرنشان کرد: التهاب پوست اغلب باعث ایجاد خارش و قرمزی می‌شود و معمولاً واکنشی از سوی سیستم ایمنی بدن به شرایطی ایجاد شده است و کیفیت زندگی افراد را بسیار کاهش می دهد .

این متخصص پوست و مو عنوان کرد : علاوه بر بروز برخی بیماری ها، برخی از وسایل و موادی که افراد استفاده می کنند ، می تواند باعث بروز التهاب در پوست آنها شود .

وی ادامه داد: شستن بیش از حد دست ها با استفاده از آب و صابون چربی های طبیعی پوست را از بین می برد و ممکن است منجر به زبری شدید شود. در ابتدا ممکن است پوست خشک و ترک خورده به نظر برسد اما اگر این وضعیت طولانی شود و درمان صورت نگیرد ممکن است پوست شکننده شده و خونریزی کند و موجب التهاب پوست شود.

دکتر دائرمطرح کرد: اکثر افراد می دانند که پاک کننده های خانگی برای پوست مضرهستند و مواد شیمیایی موجود در آنها می توانند یک تاثیر التهاب آور بر روی بدن داشته باشند. این محرک ها شامل پاک کننده های چند منظوره، شوینده های ظروف و لباس، پاک کننده های پنجره، جلادهنده مبلمان و مواد ضدعفونی کننده دستشویی است لذا قبل از کار کردن با این مواد پوشیدن دستکش محافظ ضروری است. این متخصص پوست و مو اظهار داشت : خشک کن ملحفه و نرم کننده های الیاف و لباس نیز ممکن است موجب واکنش های التهابی و ایجادخارش در پوست شوند .

● شستن بیش از حد دست ها با استفاده از آب و صابون ، چربی های طبیعی پوست را از بین می برد و ممکن است منجر به زبری شدید شود. در ابتدا ممکن است پوست خشک و ترک خورده به نظر برسد اما اگر این وضعیت طولانی شود و درمان صورت نگیرد ممکن است پوست شکننده شده و خونریزی کند و موجب التهاب پوست شود

● گیاهانی مانند سماق سمی، بلوط سمی و پیچک سمی سه عامل شایع درماتیت تماسی آلرژیک و حاوی روغنی به نام اوراشیول هستند که واکنش آلرژیک به صورت یک جوش دارای خارش را تشدید می کند

وی ابراز داشت :لباس ها بخصوص آنهایی که در آنها از الیاف زبر و خشن مانند پشم استفاده شده است ممکن است برای افرادی که از یک مشکل پوستی به نام درماتیک آتوپیک رنج می برند، مشکل ساز باشد. طبق تحقیقات انجام شده توسط محققان ۱۰ الی ۲۰ درصد از کودکان و ۱ تا ۳ درصد از افراد بزرگسال دچار این بیماری می شوند لذا پزشکان توصیه می کنند که اگر الیاف لباس فرد موجب خارش، التهاب یا جوش می شوند از الیاف نخی و پلی نخی استفاده کنند.

دکتر دائر توضیح داد : هوای گرم به ویژه در طول ماه های تابستان می تواند مشکلات پوستی مرتبط با تعریق را وخیم تر کند لذا ممکن است متوجه قرمزی یا رفتگی پوست در نواحی خاص مانند زیر بغل شوید و التهاب پوستی مشاهده شود .

این متخصص پوست و مو بیان کرد : برخی افراد بیش از حد به لاتکس حساسیت دارند در این افراد ممکن است حتی جای بند کفش یا کش بند کمر روی بدن بماند وممکن است در برابر میوه های گرمسیری نیز بدنشان واکنش نشان دهند و التهاب ایجاد شود لذا باید مراقبت های لازم را جهت سلامت پوست انجام دهند.

وی خاطرنشان کرد : افراد بسیاری را مشاهده می کنید که به عطر حساسیت دارند . برخی از آنها ممکن است در صورت مصرف عطر دچار جوش یا کهیر شوند لذا باید در ابتدا تشخیص دهید که علت بروز التهاب ، حساسیت به عطر است و سپس با احتیاط آن را مصرف کنید . دکتر دائر متذکر شد : پوست صورت با منافذ عمیقش به راحتی قابل نفوذ است و به همین خاطر باید دقت بیشتری در مورد کرم ها و فرآورده های مراقبت از پوست داشته باشید بخصوص اگر در هنگام استفاده از آنها در پوستتان احساس سوزش دارید. این محصولات شامل کرم های ضد چروک، پاک کننده ها و لایه بردارهای پوستی می شوند لذا توصیه می شود که قبل از مصرف برچسب این محصولات را برای وجود برخی محرک های شایع پوستی مانند اسید اسکوربیک، نگهدارنده های پارابن و اسیدهای هیدروکسی آلفا مانند اسید گلیکوسیک، اسید مالیک و اسید لاکتیک بررسی کنید و سپس استفاده کنید . این متخصص پوست و مو مطرح کرد : گیاهانی مانند سماق سمی، بلوط سمی و پیچک سمی سه عامل شایع درماتیت تماسی آلرژیک و حاوی روغنی به نام اوراشیول هستند که واکنش آلرژیک به صورت یک جوش دارای خارش را تشدید می کند. یک واکنش ملایم ممکن است ۵ تا ۱۲ روز طول بکشد در حالی‌که یک واکنش شدیدتر ممکن است ۳۰ روز یا بیشترطول بکشد. اکثر افراد آگاهانه در معرض سماق، بلوط و پیچک سمی قرار نمی گیرند اما لازم است یاد بگیرند که چطور این مواد را شناسایی کنید تا با آنها تماس نداشته باشید.

وی می گوید: بدون تردید مصرف برخی غذا ها می تواند موجب واکنش های پوستی از کهیر گرفته تا جوش شوند اما حتی کار کردن با برخی مواد غذایی خالص نیز ممکن است موجب التهابهای پوستی شود. اگر اتفاقی دچار بریدگی یا ترک بر روی دست های تان شدید، دست زدن به غذاهای اسیدی یا ادویه ها می توانند التهاب آور باشد. دکتر دائر افزود : نیکل یک عامل حساسیت زای شایع است که می توان در زیور آلات لباس، بند ساعت، زیپ و سایر وسایل آن را مشاهده کرد. برخی ویتامین ها و یا لوازمی که برای ترمیم شکستگی پا و دست به کار می رود(پلاتین) نیزحتی در برخی افراد می تواند آلرژی های شدید ایجاد کند.

این متخصص پوست و مو در پایان گفت: استفاده از مسدود کننده های آفتابی برای محافظت پوست در برابر تشعشعات مضر UVA و UVB توصیه می شود، اما برخی مواد شیمیایی موجود در ضد آفتاب ها می توانند موجب جوش یا واکنش آلرژیک شوند. شایع ترین واکنش های آلرژیک در ضد آفتاب هایی رخ می دهند که حاوی مواد شیمیایی مبتنی بر PABA هستند؛ بنابراین اگر دچار آلرژی هستید می توانید از یک جایگزین فاقد PABA استفاده کنید تا از بروز التهاب در پوست پیشگیری کرده باشید.

خواب، بهترین درمان بیماری است

نتایج تحقیقات نشان می‌دهد که خواب طولانی‌تر منجر به بهبودی بهتر می‌شود. تعجب‌آور نیست که مغز ما با افزایش خواب به آسیب‌دیدگی واکنش نشان می‌دهد؛ اما چگونه این اتفاق می‌افتد؟ مغز از کجا متوجه آسیب می‌شود؟ آیا نوعی پیام دوربرد از زخم به مغز ارسال می‌شود؟به گزارش ایرنا، پروفسور برینگمن، رهبر گروه اظهار کرد: کرم الگانس، ساده‌ترین حیوانی است که می‌توانیم برای مطالعه خواب از آن استفاده کنیم؛ این مدل به ما امکان می‌دهد طیف گسترده‌ای از تکنیک‌های زیست‌شناسی مولکولی را به‌طور دقیق با فرایندهای بیولوژیکی اساسی بررسی کنیم.این گروه کار خود را با جستجوی ژن‌های مسئول طولانی شدن خواب در کرم‌ها آغاز کردند. آنان یک آزمایش ژنتیکی در مقیاس بزرگ انجام دادند و بیش از ۴۵۰۰ جهش ژنتیکی مختلف را تجزیه وتحلیل کردند. یکی از ژن‌هایی که پیدا کردند توجه آنان را جلب کرد چون افزایش فعالیت آن ژن منجر به افزایش زیاد تولید پپتیدهای ضد میکروبی (AMPs) می‌شد. پپتیدهای ضد میکروبی آنتی‌بیوتیک‌های طبیعی هستند که بدن برای مقابله با عوامل بیماری‌زا به‌صورت موضعی در داخل زخم تولید می‌کند.برای درک ارتباط بین پپتیدهای ضد میکروبی و علامت‌دهی خواب، دانشمندان ژن کرم‌ها را دست‌کاری کردند. آنان از تولید آنتی‌بیوتیک‌های طبیعی جلوگیری و بررسی کردند چه اتفاقی برای کرم‌های آسیب‌دیده می‌افتد. کاری که به‌ظاهر ساده می‌آید اما این‌طور نبود. نتایج نشان داد که پپتیدهای ضد میکروبی بسیار زائد هستند و دانشمندان دریافتند که درمجموع ۱۹ ژن مختلف که مسئول تولید AMP هستند باید به‌طور هم‌زمان خاموش شوند تا تفاوت قابل‌توجهی مشاهده شود.پروفسور برینگمن بیان کرد: ما مشاهده کردیم کرم‌هایی که پپتیدهای ضد میکروبی تولید نمی‌کنند، به دنبال آسیب‌دیدگی، خواب کمتری داشتند. به‌طورمعمول، کرم‌ها از جراحات کاملا زنده می‌مانند، بااین‌حال، مشاهده کردیم که فقدان خواب، مرگ‌ومیر کرم‌ها را افزایش می‌دهد.محققان توانستند نشان دهند که AMP ها پس از آزاد شدن از زخم پوستی مانند یک پیام‌رسان عمل کرده و گیرنده‌های مغز را فعال می‌کنند. این فعال‌سازی به‌عنوان یک تغییردهنده عمل می‌کند و همچنین باعث افزایش نورون‌های خواب به‌منظور افزایش خواب می‌شود.پروفسور برینگمن افزود: از مدت‌ها قبل معلوم شده بود که AMP ها به‌صورت موضعی عمل می‌کنند اما نتایج تحقیق ما نشان می‌دهد که آن‌ها همچنین به‌عنوان مولکول‌های پیام‌رسان دوربرد عمل می‌کنند تا نیاز به خواب را از زخم‌ها به سیستم عصبی انتقال دهند.این نتایج همچنین نقش خواب را در بهبودی از آسیب‌ها تقویت می‌کند.پروفسور برینگمن در آخر عنوان کرد: نتایج ما نشان می‌دهد که چگونه خواب می‌تواند برای بهبودی و زنده ماندن از آسیب نه‌تنها برای کرم‌های الگانس بلکه برای سایر حیوانات و احتمالا حتی انسان نیز حیاتی باشد.

کرم الگانس، ساده‌ترین حیوانی است که می‌توانیم برای مطالعه خواب از آن استفاده کنیم؛ این مدل به ما امکان می‌دهد طیف گسترده‌ای از تکنیک‌های زیست‌شناسی مولکولی را به‌طور دقیق با فرآیندهای بیولوژیکی اساسی بررسی کنیم

پیشخوان
Pishkhan.com

دو رژیم غذایی که برای سلامت قلب بهترین هستند

در مطالعه‌ای بیش از ۱۰۰۰ نفر از افرادی که دچار حمله قلبی شده‌اند، در طول یک سال تحت نظر قرار گرفتند معلوم شد که عملکرد قلب در کسانی که به سبک مدیترانه‌ای غذا خورده بودند بسیار بهتر شده بود.رابرت گرینفیلد، مدیر توانبخشی غیرتهاجمی قلب در انستیتوی قلب و عروق موریال کر می‌گوید، این یافته‌ها دقیقا مطابق با مطالعات دیگری است که تأثیرات محافظتی رژیم مدیترانه‌ای را روی سیستم قلبی عروقی نشان داده‌اند.او می‌گوید: دلیلی وجود دارد که این روش غذا خوردن چنین تاثیری دارد. این یک برنامه کوتاه مدت نیست که شامل محرومیت از برخی گروه‌های غذایی باشد. این روند، یک تغییر سبک زندگی محسوب می‌شود که پر از گزینه‌های سالم برای قلب است. به عنوان مثال، چربی‌های سالم ناشی از انتخاب‌هایی مانند آووکادو، روغن زیتون و ماهی سالمون به کاهش التهاب در بدن کمک می‌کنند و فشار خون را در حد نرمال نگه می‌دارند.

گرینفیلد اضافه می‌کند که این چربی‌ها به شما امکان می‌دهند ویتامین‌های محلول در چربی مانند ویتامین‌های A، D، E و K و همچنین مواد معدنی از جمله کلسیم، آهن، منیزیم و روی را بهتر جذب کنید.به گفته فرانچسکو کاپوچیو، استاد پزشکی قلب و عروق اگرچه به نظر می‌رسد رژیم مدیترانه‌ای موثرتر از یک رژیم استاندارد کم چرب است، اما این نوعی رویکرد مناسب برای همه نیست.او اضافه کرد:گزینه دیگر رژیم غذایی موسوم به رژیم دَش است که بسیار به برنامه غذایی مدیترانه‌ای شباهت دارد، اما کاهش قابل‌توجه سدیم را نیز شامل می‌شود. کاپوچیو می‌گوید، تحقیقات از این رژیم غذایی برای سلامت قلب، به ویژه برای افرادی که سعی در کاهش فشار خون دارند، حمایت کرده‌است.

قرص مکمل تقویت حافظه تولید شد

محققان یک شرکت دانش بنیان موفق به ساخت داروی مکمل تقویت حافظه و یادگیری با اثربخشی بالا شدند.به گزارش مهر، جلال زرین قلم مقدم، مدیرعامل شرکت دانش بنیان گفت: در این شرکت موفق به کسب دانش فنی و ساخت قرص مکمل تقویت حافظه شدیم که اثربخشی آن در بهبود عملکرد مغزی و سیستم عصبی از داروهای اعصاب بیشتر است.وی گفت: ویژگی کلیدی پپتیدها، دسترسی آسان به سیستم عصبی مرکزی است بر این اساس قرص مکملی که ساختیم به بهبود حافظه و یادگیری، ارتقاء فعالیت شناختی مغز و بهبود استدلال، بهبود خلق و خوی بهبود آلزایمر و افزایش و تقویت قدرت تفکر و یادگیری کمک می کند.به گفته وی، این پپتید خوراکی به راحتی از سد خونی مغزی عبور کرده و اثرات آن در عرض چند دقیقه بروز می‌کند.وی در خصوص فارماکولوژی و مکانیسم اثر این دارو گفت: مصرف این مکمل از طریق افزایش فاکتور رشد عصبی (NGF) و فاکتور نوتروپیک مغزی (BDNF) می‌تواند باعث بهبود رشد و مقاومت نورونی و سیناپس‌ها شود و از تخریب نورونی هیپوکامپ جلوگیری کند. بر همین اساس این مکمل به عنوان پپتید موثر در بهبود علائم بیماری آلزایمر و سایر بیماری های نورودژنراتیو مورد استفاده نیز قرار می‌گیرد. مدیرعامل شرکت خاطرنشان کرد: برای سنتز ماده اولیه دی پپتیدی ان- فنیل استیل- ال- پرولی گلایسین اتیل استر در مقیاس آزمایشگاهی از صندوق نوآوری و شکوفایی تسهیلات نمونه‌سازی از صندق نوآوری و شکوفایی دریافت کردیم.زرین قلم در مورد مزیت رقابتی این محصول نسبت به نمونه‌های خارجی گفت: قیمت این محصول که هنوز به بازار عرضه نشده در مقایسه با نمونه های خارجی ۷۰درصد کمتر است.

توانایی شنوایی تحت تاثیر چشم‌ها قرار دارد

پژوهش جدید محققان نشان می‌دهد که توانایی ما در شنیدن موثر، تا حدود زیادی تحت تاثیر موقعیت چشمانمان قرار دارد. یافته‌های این پژوهش حاکی از این است که توجه شنیداری ما اساسا با توجه بصری در هم آمیخته است. به عبارت دیگر، نگاه کردن به منبع صدا می‌تواند به بهتر شنیدن آن کمک کند. به گزارش ایسنا، چندین مدل فرضی ارائه شده‌اند که نشان داده‌اند بینایی ما، نقش مهمی در کمک به هدایت شنیداری بر عهده دارد. این مدل‌ها نشان می‌دهند که حرکات لب و صورت، توانایی پردازش شنوایی را به ویژه برای کسانی که مشکل شنوایی دارند، تقویت می‌کنند اما هنوز یک سوال مهم باقی مانده است. این که آیا نگاه کردن به یک جهت خاص، توجه شنوایی ما را به همان سمت هدایت می‌کند یا خیر.

پژوهشگران "دانشگاه دوک" طی پروژه‌ای که در سال ۲۰۱۸ انجام شد، رابطه عجیبی میان حرکت چشم و ارتعاشات لاله گوش یافتند. پژوهشگران دریافتند که حتی در صورت عدم وجود هر گونه صدا، هماهنگی متمایزی میان چشم و گوش وجود دارد که نشان می‌دهد لاله‌های گوش ما از نظر فیزیولوژیکی، نسبت به اطلاعات مکانی مربوط به چیزی که به آن نگاه می‌کنیم، واکنش نشان می‌دهند. این پژوهش جدید که به سرپرستی "ویرجینیا بست"، برخی از واضح‌ترین شواهدی را که تا به امروز در مورد نحوه تاثیر توجه شنیداری بر چشم‌ها گردآوری شده‌اند، ارائه می‌دهد.پژوهشگران در این پروژه، شرکت‌کنندگان را در برابر پنج اسپیکر قرار دادند و سپس، توالی اعداد را از بلندگوهای گوناگون پخش کردند. گاهی اوقات، شرکت‌کنندگان راهنمایی می‌شدند تا به اسپیکری که صدا از آن پخش می‌شود، نگاه کنند و سپس برای ثبات بصری، به یک اسپیکر بی‌صدا نگاه کنند.هنگامی که پژوهشگران از شرکت‌کنندگان خواستند تا توالی اعداد را تکرار کنند، دریافتند افرادی که مستقیما به اسپیکر پخش‌کننده صدا نگاه می‌کردند، نتایج بهتری در عملکرد خود داشتند.هنگامی که شرکت‌کنندگان به اسپیکر خاموش نگاه کردند، عملکرد آنها دچار مشکل شد.این پژوهش، تاثیر موقعیت چشم را در تشخیص صدا هنگام ادغام صحبت چند گوینده مشخص می‌کند و نشان می‌دهد که عملکرد مطلوب، به هم‌ترازی فضای دیداری و شنیداری بستگی دارد.این گونه پژوهش‌ها نشان می‌دهند که توجه شنیداری و دیداری اساسا به یکدیگر گره خورده‌اند. بست باور دارد که پردازش شنیداری مطلوب، به درجه‌ای از هماهنگی فضای میان گوش‌ها و چشم‌ها نیازمند است.

آفتاب — یادداشت

تغییر رنگ دندان پس از عصب کشی

● دکتر حافظی
جراح و دندانپزشک

دندان به عنوان یکی از مهم ترین اعضای صورت، در زیبایی ظاهر و لبخند افراد بسیار مهم و تاثیرگذار است. زردی و تیرگی دندان ها علاوه بر اینکه نمایی بد و نامناسب برای لبخند زیبای انسان ایجاد می کند، در برخی مواقع نیز، باعث ایجاد ناراحتی و از بین رفتن اعتماد به نفس افراد می شود . عوامل مختلفی می تواند باعث بروز این مشکل در دندان ها شود که یکی از آنها این است که دندان بعد از انجام درمان ریشه دندان یا همان عصب کشی بعد از مدتی دچار تغییر رنگ می شوند .عوامل مختلفی باعث این تغییر رنگ می شود که اغلب آنها به دلیل سهل انگاری است. این عوامل عبارتند از :

عامل اول : در صورتی که دندانپزشک بعد از اقدام به درمان ریشه دندان و پر کردن ریشه مقدار اضافی این ماده را که در تاج دندان قرار می گیرد ، خارج کند ، مشکل تغییر رنگ در دندان ایجاد نمی شود.

عامل دوم : ماده ای است که برای ترمیم تاج دندان استفاده می شود که به خصوص در قدیم چون از ماده آمالگام یا همان ماده نقره ای رنگی که شما در اکثر دندان ها و ترمیم ها ملاحظه می کنید استفاده شده است که این ماده هم به دلیل وجود نقره و جیوه داخلش که فلزاتی هستند که رنگ شان وارد عاج و مینای دندان می شود ، به تدریج باعث ایجاد رنگ خاکستری داخل دندان می شود .

عامل سوم : باقیمانده خون و بقایای عصب دندان در داخل تاج دندان است که باعث می شود مواد نفوذ کنند به داخل توبول های عاجی و مینا و حالت خون مردگی داخل دندان ایجاد شود .

سفید کردن دندان عصب کشی شده کاری نیست که بتوانید با روش های خانگی یا محصولات سفید کننده دندان در داروخانه ها از پس آن برآیید زیرا دندان از داخل سیاه شده است. بنابراین، لازم است از داخل نیز سفید شود و باید با دندانپزشک مشورت کنید تا راه مناسب انتخاب شود .در اینجا باید گفت که در صورتی که پس از انجام درمان ریشه دندان یا عصب کشی به دلیل عامل اول و دوم ، رنگ دندان کند سخت می توان آن را درمان کرد به دلیل اینکه فلزاتی که دبه داخل دندان نفوذ کردند تقریبا قابلیت سفید شدن را ندارند و با مواد سفید کننده یا بلیچینگ ، سفید نمی شوند.اما در مورد عامل سوم که باقیماندن خون و انساج عصب دندان است ، از بین رفتن آنها با مواد بلیچینگ به خوبی امکانپذیر است و دندان ها سفید می شوند ولی متاسفانه معمولا این عوامل با هم ترکیب می شوند و تیرگی دندان را به وجود می آورند که سفید کردن آن با مواد بلیچینگ کار سختی است و حتی می تواند به دندان آسیب برساند و وقت گیر و هزینه بر است، به همین دلیل معمولا ازاین روش استفاده نمی شود به دلیل اینکه معمولا بعد از تعداد جلسات زیاد و صرف هزینه معمولا به نتیجه صد دردصد دلخواه بیمار نمی رسد. از روش های دیگر برای سفید کردن دندان ، استفاده از کامپوزیت ونیر یا روکش زیرکونیا است که در واقع روی قسمت رنگ گرفته دندان را می پوشاند و در واقع آن را سفید نمی کند فقط پوشش می دهددر مورد دندان هایی که زیاد تخریب نشدند و یا تغییر رنگشان خیلی شدید نیست ، با کامپوزیت ونیر بدون تراش دندان می شود این مشکل را حل کرد.ولی اگر تغییر رنگ زیاد باشد و نسج دندان ضعیف شده باشد در اثر پوسیدگی شدید و درمان ریشه دندان که انجام شده در گذشته، روکش زیرکونیا می تواند هم از نظر زیبایی مشکل تغییر رنگ دندان را حل کند و هم از نظر استحکام و دوام دندان کمک کننده باشد.

نکته

شرط تجویز کورتون برای بیمار کرونا

فوق‌تخصص ریه بالغین مجتمع بیمارستانی امام خمینی(ره)، در ارتباط با الگوی پیشنهادی مراقبت از بیماران کووید ۱۹ برای پزشکان عمومی گفت: نکته مهم این است که بیمار را بعد از یکبار معاینه رها نکنیم. به گزارش مهر، حسین کاظمی زاده افزود: معاینات اولیه می تواند به صورت مجازی انجام شود تا مراجعه به حداقل برسد.وی در مورد مصرف کورتون گفت: به دلیل شباهت علائم آنفلوآنزا با کرونا، تجویز کورتون نیاز به احتیاط زیاد دارد.کاظمی زاده ادامه داد: واقعیت این است اگر به ابتلای کرونا شک داشته باشیم، آنتی‌بیوتیک‌ها جایگاهی ندارند، مگر شک بالینی قوی به عفونت باکتریال وجود داشته باشد.وی گفت: بیماری کرونا بر روی سیستم های بدن از جمله مغز، حافظه و خلق و خو تاثیر می‌گذارد. بهتر است داروهای ضد ویروس در فاز اول بیماری و زمانی که بیمار بستری شده است تجویز شود.

توصیه

آشنایی با میوه‌ای شادی آور که بمب ویتامین C است

پژوهشگران دریافته اند که میوه کیوی به دلیل سرشار بودن از ویتامین سی، کلید تقویت پویایی و نشاط است. به گزارش باشگاه خبرنگاران جوان ،پژوهشگران دریافتند علی رغم آنکه پژوهش ها ارتباط ویتامین سی با عملکرد بدن و سیستم ایمنی را اثبات کرده اند، اما پژوهش اخیر بر نقش متفاوت ویتامین سی در ارتباط با سلامت و عملکرد روان و فواید این ویتامین برای آن تمرکز داشته است.پژوهشگران همچنین توضیح داده‌اند که ویتامین سی عملکرد بسیاری در بدن، مغز و تقویت تولید هورمون ها و گیرنده‌های عصبی از جمله آدرنالین، سیروتونین و اوکسیتوسین که سطح تنش را کنترل، خلق و خو را تنظیم و احساس راحتی را تقویت می کند، دارد.آنها می‌گویند تقویت سطح ویتامین سی از طریق خوراکی‌های کاملی مانند کیوی، به دستیابی بدن بر عناصر نشاط بخش دیگر که برای سلامتی بدن و مغز مفید است، کمک می کند.

یافته

کشف پنج ژن که احتمال ابتلا به کرونا را افزایش می‌دهد

محققان در مطالعه‌ای موفق به شناسایی پنج ژن در بدن انسان شده‌اند که با ابتلا به شدیدترین حالات بیماری کرونا ارتباط مستقیم دارد.به گزارش ایرنا، محققان در این مطالعه همچنین متوجه شدند که می‌توان ساختار چند داروی موجود را برای درمان افرادی که بر اثر ابتلا به کرونا به شدت بیمار شده اند، دوباره تنظیم کرد.آنها در این تحقیق متوجه شدند پنج ژن که در انجام دو فرآیند مولکولی - یعنی مصونیت مقابل ویروس‌ها و مقابله با التهاب شش‌ها - دخیل هستند، عامل اصلی بروز بسیاری از بیماری‌های شدید ناشی از ابتلا به کرونا است.«کنت بیلی» یکی از مدیران این تحقیق گفت: عملکرد این ژن‌ها که IFNAR۲، TYK۲، OAS۱، DPP۹، و CCR۲ نام دارند تا حدودی توضیح می دهد که چرا برخی افراد در اثر ابتلا به کرونا به شدت بیمار می شوند؛ در حالی که برخی دیگر اصلا هیچ تاثیری نشان نمی دهند. یافته های این مطالعه به محققان کمک خواهد کرد به تحقیقات درباره داروهای بالقوه برای درمان کرونا از طریق انجام آزمایش های بالینی داروهایی که مسیرهای مشخص ضدویروسی و ضدالتهابی را هدف می گیرند، سرعت بخشند.

هشدار

خوردن این غذاها قبل از خواب سم است

مصرف برخی از غذاها قبل از خواب اختلالاتی در بدن ایجاد کرده و سلامت انسان را تهدید می کند. به گزارش باشگاه خبرنگاران ،النا کالن متخصص تغذیه اظهار کرد: پیش از خواب افراد باید گوشت پخته (به خصوص سرخ شده)، گوجه فرنگی، بادمجان، غذاهای کنسروی، ترشی (سبزیجات یا ماهی)، آووکادو، پنیرهای تند و پنیر آبی را کنار بگذارند زیرا این غذاها ممکن است حاوی تیرامین (یک نوع اسید آمینه) باشد که به نوراپی نفرین (هورمون استرس) تبدیل می‌شود.او افزود: هنگامی که این مواد غذایی را مصرف می‌کنیم ممکن است دچار بی خوابی شده، صبح خسته از خواب بیدار شویم، و در طول روز بیش از حد معمول غذا بخوریم منجر به افزایش وزن خواهد شد. کرفس نیز باید از فهرست غذاهای عصرانه حذف شود. این سبزی برای کاهش وزن بسیار مفید است، اما نباید مانند سایر غذاهای ادرار آور قبل از خواب مصرف شود.

بایدن کاخ سفید را ضدعفونی می کند!

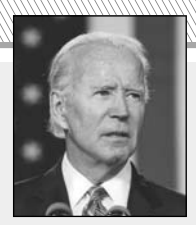

رئیس جمهوری منتخب آمریکا قصد دارد تا کاخ سفید را پس از ترک ترامپ از آن به دقت ضدعفونی کند. به گزارش ایسنا، به نقل پایگاه خبری پولیتیکو، جو بایدن، رئیس جمهوری منتخب آمریکا در بخشی از روند انتقال، استراتژیی دارد که براساس آن تمامی کاخ سفید پس از خروج دونالد ترامپ، رئیس جمهوری آمریکا از آن به دقت تمیز و ضد عفونی می‌شود تا از ابتلای خودش و تیمش به ویروس کرونا جلوگیری به عمل آورد.
این پروتکل پاکسازی در حالی مطرح شده که بایدن برنامه واکنش خود را برای مقابله با ویروس کرونا به عنوان بخشی از روند انتقالش به کاخ سفید قرار داده است که شامل استفاده از ماسک در ۱۰۰روز نخست ریاست جمهوری تا تست مجانی کووید-۱۹ می‌شود. رویکرد بایدن با استراتژی کنونی ترامپ متفاوت است. بر اساس این برنامه‌ها، اکثریت گروه رئیس جمهوری منتخب آمریکا نخست دورکاری خواهندداشت و بایدن تنها از مقام‌های ارشد خود در محل کاخ سفید بهره مند خواهد شد. اما پیش از حضور بایدن در کاخ سفید تمامی جوانب و گوشه و کنارهای این کاخ به دقت مورد بررسی و ضدعفونی قرار می‌گیرد تا از ابتلای بایدن و اعضای گروهش به این ویروس همه‌گیر جلوگیری شود تا از آن فضاحتی که ترامپ و تیمش به آن گرفتار شدند در عین اینکه مدعی‌اند این پاندمی تحت کنترل و مدیریت است، اجتناب شود.

ممنوعیت حجاب در اتریش لغو شد

دادگاه قانون اساسی اتریش ممنوعیت حجاب در دبستان‌های این کشور را مغایر قانون اساسی اعلام کرد. به‌گزارش ایسنا، به نقل از آناتولی، کریستوف گرابنواتر، رئیس دادگاه قانون اساسی اتریش طی نشست خبری اعلام کرد که این دادگاه ممنوعیت حجاب در دبستان‌های این کشور را مغایر قانون اساسی اعلام و آن را لغو کرده است. گرابنواتر طی این نشست خبری حکم دادگاه قانون اساسی اتریش درباره لغو قانون ممنوعیت حجاب برای کودکان دبستانی که سال گذشته در مجلس ملی به تصویب رسیده بود را اعلام کرد.

جلیلوند کارشناس مسائل بین‌الملل در گفتگو با آفتاب یزد در واکنش به خروج بدون توافق انگلستان از اتحادیه اروپا:

لندن همچنان «اسب تروا»ی آمریکا در اتحادیه اروپایی خواهد بود

آفتاب یزد ـ رضا بردستانی: یک کارشناس مسائل بین‌الملل به آفتاب یزد می‌گوید:« اگرچه نگاه و نگرش سیاسی بایدن با ترامپ متفاوت است اما شک نکنید «لندن همچنان اسب تروای آمریکا در اتحادیه ی اروپایی باقی خواهد ماند.»
جلیلوند البته خاطرنشان می‌کند:«هیچ تنشی در این رابطه بین لندن و اتحادیه ی اروپایی رخ نخواهد داد زیرا تجربیات گذشته آن‌ها را به آن اندازه متنبه کرده است که اطراف تنش خودنمایی نکنند!»
تفاوتی نمی‌کند این جمله از «ترومن» باشد یا«دوگل» اما همه می‌دانند و اذعان دارند که نقش انگلستان در اتحادیه ی اروپایی همان اسب تروا است تا آمریکا حوزه نفوذ خود در اروپا را به هرشکل حفظ کند و به همین دلیل است که جلیلوند معتقد است:« در روابط انگلستان و آمریکا ذره‌ای تغییر احساس نخواهید کرد، در همان و پاشنه نیز همان!»

■ بریتانیا هیچگاه عضو اتحادیه نبوده است!

انگلیس از سال ۱۹۷۳ که به جامعه اروپایی پیوست تا ۱۹۹۳ که عضویت کامل آن در اتحادیه اروپا تثبیت شد، هیچ گاه عضو تمام عیار این اتحادیه نبود؛ زیرا نه به شینگن پیوست و نه به یورو. علاوه بر این، لندن به ایده کشورهایی نظیر فرانسه مبنی بر تشکیل ارتش واحد اروپایی نیز هیچ گاه روی خوش نشان نداد و به مثابه اسب تروای آمریکا در اتحادیه اروپا بر طبل تقویت ناتو کوبید. از طرفی انگلیس در سال‌های عضویت در اتحادیه اروپا در مباحث مربوط به سیاست خارجی، حقوق‌بشر، قوانین اجتماعی و امور مالیاتی همواره مستقل عمل می‌کرد و به بهانه این که چنین مسائلی حاکمیتی بوده و خط قرمز لندن محسوب می‌شود، در قبال همگرایی اروپایی نسبت به آنها، ساز مخالف کوک می‌کرد. از این منظر خیلی دور از انتظار نبود که روزی تاریخ مصرف این عضویت مصلحتی، به سر آید.
این تیتر یعنی:« آماده باش ناوهای انگلیس با افزایش احتمال برگزیت بدون‌توافق» این سؤال را پیش روی مخاطب قرار می‌دهد که دقیقا در حوزه ی «یورو» چه رخدادی در حال وقوع است که انگلستان ناوهای خود را به حالت آماده باش درآورده است!؟ جلیلوند می‌گوید: اقتصاد دریایی در انگلستان نقش مهمی دارد تا روزی که انگلستان جزئی از اتحادیه بوده ماهیگیری تابعی از اشتراک منافع با اتحادیه محسوب می‌شده اما از فردای خروج آن اشتراک نیز از بین خواهد رفت و این یعنی حساسیت انگلستان بر منابع دریایی که می‌تواند نقش آفرین باشد.
در ادامه می‌خوانیم:« با افزایش احتمال پایان دوره‌گذار خروج انگلیس از اتحادیه اروپا بدون دستیابی دو طرف به توافق تجارت آزاد، ناوهای مسلح انگلیس برای حفاظت از مناطق ماهیگیری غنی این کشور به حالت آماده‌باش درآمدند.» وزارت دفاع انگلیس اعلام کرد ۴ ناو نظامی این کشور که هرکدام ۸۰ متر طول دارند در سواحل اطراف انگلیس مستقر شده تا در صورت تحقق برگزیت بی‌توافق از ورود صیادان اروپایی حفاظت کنند. این وزارتخانه افزود که اقدام یادشده بخشی از تدابیر دولت لندن در آستانه پایان دوره‌گذار برگزیت است. به این ترتیب اگر دو طرف در روزهای آینده به توافق تجارت آزاد دست پیدا نکنند، نیروهای انگلیسی قادر خواهند بود تا صیادان اروپایی را که برای ماهیگیری به سواحل این کشور نزدیک می‌شوند دستگیر کنند.» پیشتر بوریس جانسون گفته بود:« احتمال عدم توافق در زمینه مذاکرات تجاری برگزیت با اتحادیه اروپا وجود دارد.» و این یعنی انگلیسی ها« از اول ژانویه می‌توانند درست هر آنچه می‌خواهند انجام دهند.» که «این البته با آنچه می‌خواستند بدان دست یابند تفاوت دارد.»

■ وقوع برگزیت بدون توافق یعنی چه؟!

جلیلوند می‌گوید: بوریس جانسون وقتی می‌گوید مردم برای خروج از اتحادیه خودشان را آماده کنند یعنی می‌داند تبعات اقتصادی سختی دامنگیر آن‌ها خواهد شد مسئله‌ای که پیش‌بینی می‌شود دو تا ۵سال به طول انجامد.
وی ادامه می‌دهد: بر اساس توافقات اولیه، بریتانیا برای خروج از اتحادیه برخی پیش شرط‌ها را باید رعایت می‌کرده که چون در راه عملیاتی شدن آن به مشکل برخورده‌اند راه سخت‌تر یعنی خروج بدون توافق را برگزیده‌اند که می‌تواند برای انگلستان در حوزه‌های اقتصادی و مرزی مشکلاتی را ایجاد کند که بحث ایرلند شمالی مهم‌ترین آن‌ها است. این کارشناس مسائل سیاسی اظهار می‌دارد: منهای مواردی که ذکر شد عملا انگلستان به کشوری خارج از قاره ی اروپا تبدیل خواهد شد که باید تابعی از اقتصاد جهانی باشد و به همین دلیل است که لندن خود را برای دفاع از منابع غذایی که ماهی از مهم‌ترین آن‌ها است آماده می‌کند.
وی ادامه می‌دهد: چرچیل سال‌ها قبل تکلیف همه را روشن کرده بود جایی که می‌گوید: انتخاب ما بین این سو و آن سوی اقیانوس اطلس یعنی بین اروپا و آمریکا قطعا آمریکا خواهد بود پس خروج ـ با یا بدون ـ توافق مسئله ی چندان مهمی نمی‌تواند تلقی شود.
جلیلوند با ذکر این نکته که ۶۳ درصد شهروندان ساکن لندن غیرانگلیسی هستند خاطرنشان می‌کند: در حوزه ی اشتغال نیز انگلیسی‌ها به محض خروج از اتحادیه دچار مشکلات عدیده‌ای خواهند شد چه انگلیسی‌هایی که خارج از کشور خود اشتغال دارند و چه اروپایی‌های غیرانگلیسی که در بریتانیا مشغول به کار هستند.
این کارشناس مسائل سیاسی و بین‌الملل با تأکید بر این نکته که اتفاق خاصی رخ نخواهد داد و تنها به رخ کشیدن‌های معمولی است ادامه می‌دهد: «اساساً جدا شدن کشوری که هیچگاه عضو آن چنانی اتحادیه اروپایی نبوده نمی‌تواند در جهان پراهمیت باشد مگر این که بپذیریم در این رابطه آن قدر خبر منتشر شده که هر خبری در حوزه ی یورو و برگزیت پربیننده باشد.
جلیلوند می‌گوید دیر یا زود این اتفاق نیز به وقوع خواهد پیوست و آن گاه خواهید دید برگزیت مسئله‌ای معمولی و فاقد تأثیرگذاری‌های بین‌المللی است. وی ضمن رد هر گونه تقابل بیان می‌کند: دو طرف به منافع خود فکر می‌کنند و لابد در حال چانه زنی سر و صداهایی نیز به‌پا خواهد خاست که چندان اهمیتی حداقل در سطح بین‌الملل نخواهد داشت زیرا چه دیروز که انگلستان جزئی از اتحادیه بود چه امروز که می‌خواهد نباشد و فردا که نیست، هر کجا آمریکا قدم گذاشت کشور بعدی انگلستان است.
جلیلوند این را نیز اضافه می‌کند که انگلستان البته همچنان در برخی سیاست‌ها از اتحادیه ی اروپایی تبعیت یا همراهی خواهد کرد که آن نیز به منافع مشترک و حتی یک جانبه معطوف خواهد بود.

الجعفری:

سازمان منع تسلیحات شیمیایی بازیچه‌ای در دست آمریکا؟!

نماینده دائم سوریه در سازمان ملل در سخنانی گفت که سازمان منع تسلیحات شیمیایی به ابزاری در دست آمریکا تبدیل شده است. به گزارش ایسنا، به نقل از سانا، بشار الجعفری، نماینده دائم سوریه در سازمان ملل در سخنانی در جریان نشست مجازی شورای امنیت درباره اوضاع سوریه سازمان منع تسلیحات شیمیایی، بسیاری از کشورهای غربی و دبیرخانه عمومی سازمان ملل را به شدت مورد انتقاد قرار داد و آنها را به جانبداری و سرپوش گذاشتن بر فعالیت‌های گروه‌های تروریستی و کمک برخی کشورها برای تشکیل گروه‌هایی به منظور تخریب کشورها متهم کرد. وی در این باره از مدیر کل سازمان منع تسلیحات شیمیایی که پیشتر گفته بود این سازمان مجاز به تحقیق درباره هر حمله شیمیایی از سال ۲۰۱۲ به بعد است، پرسید: چرا این سازمان درباره حمله "خان العسل" که در سال ۲۰۰۳ رخ داده و همچنین درباره محدود بودن قربانیان حملات شیمیایی به غیرنظامیان زن و کودک تحقیق نکرده و بررسی نمی‌کند که چرا عناصر تروریستی قربانی این حملات نیستند؟الجعفری با انتقاد از کشورهای غربی، گفت: کشورهای غربی همانطور که در توجیه جنگ ویتنام و بسیاری از جنگ‌های دیگر مانند گرانادا، عراق و لیبی دروغ گفتند، در سوریه نیز دروغ گفتند. وی در ادامه نسبت به آخرین گزارش سازمان منع تسلیحات شیمیایی اعتراض کرد که در آن ادعا شده است ۱۹ مورد مربوط به سلاح‌های شیمیایی وجود دارد که سوریه هنوز آنها را حل و فصل نکرده است. این مقام سوری در این باره اظهار کرد: سازمان منع تسلیحات شیمیایی درباره پرونده شیمیایی در سوریه به ابزاری در دست واشنگتن و همپیمانان آن تبدیل شده و هدف از آن ابزاری در خدمت دستور العمل‌های مخالف با دولت سوریه است. وی در ادامه خاطرنشان کرد: سوریه باردیگر تاکید می‌کند که از سلاح شیمیایی استفاده نکرده و همچنان با همکاری با سازمان منع تسلیحات شیمیایی برای رسیدگی به مسائل حل نشده به منظور بستن کامل این پرونده پایبند است و بر لزوم خارج کردن این پرونده از حلقه بازی‌های سیاسی و گمراهی رسانه‌ای تاکید کرد. الجعفری افزود: دبیرخانه فنی سازمان منع تسلیحات شیمیایی در گزارش‌های مستند خود اعتراف کرد سوریه آنچه را که متعهد به انجام آن بوده اجرا کرده است و تمامی ذخایر شیمیایی و تاسیسات تولید خود را نابود کرد.

فرماندار نیویورک دادستان کل دولت بایدن می‌شود؟

براساس گزارش‌ها، فرماندار نیویورک جزو چند کاندیدای مورد بحث برای وزارت دادگستری آمریکا و سمت دادستان کل در دولت جو بایدن است. به گزارش ایسنا، خبرگزاری آسوشیتدپرس و شبکه خبری بلومبرگ عصر جمعه گزارش دادند که اندرو کومو، فرماندار دموکرات نیویورک در میان چهار فردی است که نامشان برای دادستانی کل آمریکا ذکر می‌شود. وزیر دادگستری آمریکا که به او "دادستان کل" گفته می‌شود، یکی از سمت‌ها در کابینه بایدن است که هنوز تکلیف آن مشخص نشده است. از دیگر شخصیت‌هایی که نامشان برای رهبری وزارت دادگستری آمریکا به گوش می‌خورد، "سالی یتس" معاون سابق دادستان کل و قاضی "مریک گارلند" است که در سال ۲۰۱۶ گزینه باراک اوباما برای دیوان عالی آمریکا بود. همچنین نام داگ جونز، سناتور دموکرات در حال کناره‌گیری جزو اصلی‌ترین رقبا برای این پست دیده می‌شود. دفتر فرماندار نیویورک و تیم انتقالی جو بایدن به درخواست پایگاه خبری هیل برای اظهارنظر پاسخی ندادند. اندرو کومو که سابقا دادستان کل ایالت نیویورک بود، در کابینه بیل کلینتون، رئیس جمهوری اسبق آمریکا به عنوان وزیر مسکن و توسعه شهری خدمت کرد. کومو در سال ۲۰۱۸ دوباره به عنوان فرماندار انتخاب شد و بیشترین آرایی که هر فرمانداری در تاریخ نیویورک به دست آورده بود، کسب کرد.

روسیه: عادی‌سازی نباید با منافع فلسطینی‌ها در تضاد باشد

معاون وزیر خارجه روسیه در واکنش به عادی‌سازی روابط میان مراکش و رژیم صهیونیستی اعلام کرد، این اقدام نباید به ضرر ملت فلسطین باشد. به گزارش ایسنا، به نقل از خبرگزاری اسپوتنیک، میخائیل بوگدانوف، معاون وزیر خارجه روسیه در گفتگو با روزنامه‌نگاران گفت: خوب است که کشورهای عربی با اسرائیل ارتباط برقرار می‌کنند ما تنها می‌توانیم از آنها استقبال کنیم. ما روابط خوبی با اسرائیل و کشورهای عربی داریم اما نباید تلاش‌ها برای دوستی علیه دیگری باشد و طبیعی است که نباید این اقدام به ضرر ملت فلسطین باشد تا آنها فراموش نکنند که مسئله فلسطین همچنان حل نشده باقیمانده است. وی افزود: همه کشورهای عربی از جمله مراکش موضع خود را درمورد مسئله فلسطین اعلام کرده اند، موضع مراکش هم همان موضع دیگر کشورها مبتنی بر راه کار تشکیل دو کشوری در مرزهای ۱۹۶۷ به پایتختی قدس شرقی برای کشور فلسطین است.
دونالد ترامپ، رئیس جمهوری آمریکا روز پنجشنبه از توافق مراکش و رژیم صهیونیستی خبر داد و به این ترتیب مراکش پس از امارات، بحرین و سودان چهارمین کشور عربی است که روابطش را با رژیم اشغالگر طی چهار ماه اخیر عادی و رسمی کرده است.

نوبت به کالج الکترال رسید؛ کابوس ترامپ به حقیقت می‌پیوندد؟!

پس از تمام شکایت‌های شکست‌خورده، بازشماری‌ها و تئوری‌های کذب و توطئه، دونالد ترامپ در نهایت روز دوشنبه با سرنوشت انتخاباتی خود مواجه خواهد شد. به گزارش ایسنا، به نقل از پایگاه خبری یواس‌ای تودی، ۵۳۸ برگزیننده از سراسر آمریکا قرار است دوشنبه تشکیل جلسه داده و آرای خودشان را که بازتاب آرای مردمی در ایالت‌هایشان است، به جو بایدن دموکرات یا دونالد ترامپ جمهوریخواه بدهند. در حالی که انتظار می‌رود اعتراضاتی در برخی نقاط شکل گرفته و تدابیر امنیتی شدت یابد، نتیجه باید به این تردید خاتمه دهد. بایدن و کامالا هریس، معاون او قرار است در نهایت به ۳۰۶ رای الکترال رسیده و از ۲۳۲ رای ترامپ پیشی بگیرند. به لحاظ تاریخی، نشست کالج الکترال نشستی نمادین است که توجه اندکی به آن می‌شود اما تلاش‌های بی‌سابقه ترامپ برای تغییر نتیجه انتخابات هر حرکت در تقویم انتخاباتی را بزرگنمایی کرده و نور را بر برگزینندگانی که معمولا نادیده گرفته می‌شدند، تابانده است. برخی سناتورهای جمهوریخواه از آن تاریخ (۱۴ دسامبر) به عنوان لحظه‌ای یاد کردند که در نهایت بایدن را به عنوان رئیس جمهوری منتخب به رسمیت می‌شناسند. ماه گذشته میچ مک کانل، رهبر اکثریت سنا گفت "کالج الکترال برنده را مشخص خواهد کرد." بن ویکلر، از برگزینندگان ویسکانسین که به بایدن متعهد است و رئیس حزب دموکرات ویسکانسین می‌باشد، گفت: این لحظه حقیقت است و چیزی که تسلیم نشدنی است در نهایت کاملا مطابق می‌شود. امسال، بیش از همیشه، تقریبا یک عمل مقدس است که آرای رسمی را بدهیم که از سوی رای‌دهندگانی مشخص شده است که قدرتمندترین شخص در جهان را انتخاب کرده‌اند. نشست کالج الکترال پس آن انجام می‌شود که ترامپ که ادعاهای "بی‌اساسی" درباره تقلب گسترده و به سرقت رفتن انتخابات مطرح کرده بود، در چندین شکایت حقوقی مرتبط با انتخابات سوم نوامبر شکست خورده است. او همچنین نتوانست قانونگذاران ایالتی را در ایالت‌هایی که باخته است، مثل میشیگان، پنسیلوانیا و جورجیا متقاعد کند که فهرست جداگانه خودشان را برای برگزینندگان ترامپ تایید کنند. این بدین معناست که روز دوشنبه از فهرست‌های رقیب برای برگزینندگانی که رای می‌دهند، خبری نیست و استراتژی حقوقی مشکوکی که تیم ترامپ دنبال می‌کند، خنثی می‌شود.

پاکستان: هند در جهت فریب سازمان‌های بین‌المللی اخبار نادرست منتشر می کند!

پاکستان، دولت هند را به تامین مالی یک کمپین طولانی مدت اطلاع‌رسانی "نادرست" علیه خود متهم کرد و گفت که این مسئله را در نشست‌های جهانی مطرح می‌کند. به گزارش ایسنا، به نقل از خبرگزاری رویترز، وزیر خارجه پاکستان از قول سازمان غیردولتی "EU Disinfo Lab"، اعلام کرد، هند تلاش کرده تا نهادهای بین‌المللی را از طریق وبسایت‌های اخبار جعلی فریب دهد.
در این گزارش به شبکه‌ای از صدها خبرنامه اخبار جعلی و سازمان اشاره شده که دستورکار حامی هند را در اتحادیه اروپا و سازمان ملل به منظور بی‌اعتبار کردن رقبایش به ویژه پاکستان ترغیب کرده است. این سازمان غیردولتی به جزئیات لینک‌های مستقیم مربوط به این شبکه‌ها و دولت هند اشاره‌ای نکرده است. شاه محمود قریشی، وزیر خارجه پاکستان در یک نشست خبری همچنین با اشاره به این مسئله که دولت هند این شبکه را تامین مالی می‌کند، گفت: امروز، دهلی‌نو به سوءاستفاده از سیستم بین‌المللی و فریب آن برای اهداف خاص خود اقدام می‌کند. وی همچنین از سازمان ملل و شورای حقوق بشر این نهاد بین‌المللی خواست تا هرچه سریعتر اقدام به رسیدگی به این مسئله کرده و ۱۰ سازمان مردم نهاد اخبار جعلی ایجاد شده برای بی‌اعتبار کردن پاکستان را از فهرست خود خارج کند.

امروز؛ همان فردای دیروز است

«برگُزین» روزنامه‌های ایران

در این ستون ـ بی‌هیچ دخل و تصرفی ـ گزیده‌ای از مطالب روزنامه‌های سراسری کشور را، فردای انتشار می‌توانید مطالعه کنید.

پیشخوان Pishkhan.com

همشهری: این دم شیر است به بازی مگیر

همشهری ۱- ترکیه در جریان جنگ ۴۴روزه اخیر میان آذربایجان و ارمنستان، با حمایت از باکو تلاش کرد از حق حاکمیت یک کشور بر سرزمینش در مقابل کشور دیگر پشتیبانی کند. سخنان اخیر رجب طیب اردوغان اما در نقطه مقابل این رویکرد قرار دارد. رئیس‌جمهور ترکیه نمی‌تواند با رویکرد دوگانه، در قبال یک کشور در راستای تمامیت ارضی تلاش کند و در قبال کشور دیگر، سخنانی به زبان آورد که نقض‌کننده تمامیت ارضی باشد.
سخنرانی رجب طیب اردوغان در مراسم رژه نظامی در باکو، فارغ از اهمیت سیاسی‌اش، از بعد اقتصادی نیز دارای اهمیت است. دولت جمهوری آذربایجان قصد دارد با صرف هزینه کلان، مناطق آزاد شده را بازسازی کند و این یک فرصت و پروژه بزرگ اقتصادی است که رئیس جمهور ترکیه با توجه به بحران اقتصادی پیش آمده در این کشور، نمی‌تواند از آن چشم‌پوشی کند. او با به زبان آوردن کلماتی که اکنون مورد اعتراض مردم و دولت در ایران قرار گرفته، به زعم خود تلاش کرده کشورش را به جمهوری آذربایجان نزدیک‌تر کند. بنابراین، او در این مورد نه در قامت یک رئیس‌جمهور، بلکه در قامت رئیس یک کنسرسیوم اقتصادی رفتار کرده است. یک سیاستمدار باید بداند که مهم‌ترین مسئله برای هر کشوری تمامیت ارضی آن است.
شعرخوانی اردوغان در باکو، حکایت از آن دارد که جنوب رود ارس به شمال آن ربط دارد، درحالی‌که مرور گذشته تاریخی منطقه نشان می‌دهد، این شمال رود ارس است که به جنوب آن ربط دارد. براساس معاهده ترکمانچای حاکمیت بر بخش‌های شمال رود ارس از سوی ایران به روسیه واگذار شد. اگر قرار بر آن باشد که حاکمیت بر منطقه به کشوری بازگردد، این سرزمین شمالی است که باید حاکمیتش به ایران بازگردد، نه برعکس.ایران اکنون یکی از قدرتمندترین کشورهای منطقه است که با هر مختصاتی باید پذیرفت که قدرت آمریکا را به چالش کشیده است. بنابراین بازیگران کوچک منطقه‌ای، بر مبنای مولفه‌های قدرت در جایگاهی قرار ندارند که بتوانند در حق حاکمیت ایران بر سرزمین خودش خللی ایجاد کنند. ترکیه، جمهوری آذربایجان و هر کشور دیگری باید در محاسبات خود متوجه این واقعیت باشد.
۲- واکنش وزارت خارجه ایران در مورد سخنان رئیس‌جمهور ترکیه بجا بوده است اما با این همه، پیشنهاد می‌شود وزارت خارجه با صدور یک نامه رسمی اعتراضی به دولت ترکیه و جمهوری آذربایجان از هر ۲کشور بخواهد ضمن عذرخواهی در مورد اتفاق رخ داده به مردم خود و مردم ایران در مورد این اشتباه توضیح دهند. ضروری است به باکو یادآوری شود که ایران در جریان جنگ قره‌باغ، طبق حقوق بین‌الملل از بازگشت سرزمین‌های تحت کنترل نیروهای ارمنستان به خاک آذربایجان حمایت کرده است و چنین پاسخی به حسن نیت ایران، شایسته نیست.
۳-ایران و ترکیه صاحب روابط فرهنگی، اقتصادی و سیاسی ریشه‌داری هستند. در دوره‌هایی تنش میان تهران و آنکارا اتفاق افتاده اما هرگز به قطع روابط میان ۲کشور منجر نشده است. روابط ایران و ترکیه کاملا دوطرفه است، به‌عبارت دیگر، هم ترکیه به ایران نیاز دارد و هم ایران به ترکیه نیازمند است. بخش خصوصی دوطرف فعالانه با یکدیگر همکاری دارند و فارغ از کیفیت ارتباط میان دولت‌ها، این همکاری همیشه برقرار بوده است. پیش از این در دوره‌ای که احمد داوود اوغلو هدایت وزارت خارجه ترکیه را در دست داشت، تنش‌زدایی با همسایگان، اولویت سیاست خارجی این کشور اعلام شده بود. ترکیه بعد از خروج داوود اوغلو از دولت، با اغلب همسایگان و کشورهای منطقه دچار تنش‌های عمیق شده است. تنش‌های ایجاد شده برای ترکیه در سوریه، لیبی و دریای مدیترانه نمونه‌ای از این وضعیت است. با این حال، نباید اتفاق اخیر به سمت و سویی برود که به یک تنش جدی و بحران میان ۲کشور تبدیل شود. مرزهای ایران و ترکیه طی ۳۰۰سال مرزهای باثباتی بوده و بعد از این هم باید این فضا بر روابط ۲کشور حاکم باشد.

جام جم: پرونده حقوقی ۹۹ بسته نشده است

جام جم ماجرای حقوق و دستمزد در ایران ماجرای عجیبی است. ماجرایی که به‌واسطه وجود تورم ساختاری در اقتصاد ایران و کاهش هرساله قدرت خرید شهروندان ایرانی به موضوعی همیشگی تبدیل شده‌است. موضوعی که به افزایش هر ساله رقم و سهم بودجه‌های جاری از مجموع منابع درآمدی کشور منجر می‌شود. گرچه در ظاهر ماجرا حقوق‌بگیران هر سال رقم بالاتری را نسبت به سال گذشته دریافت می‌کنند، اما هیچ‌کس از افزایش حقوق خود خوشحال یا حتی راضی نیست. افزایش حقوق‌هایی که صرفا روی کاغذ و به اصطلاح اقتصادی‌ها، افزایش‌های اسمی است تا واقعی. در اقتصاد معیشت آنچه مهم است قدرت خرید خانوار و نه میزان دریافتی حقوق و دستمزد است. چه بسا کسی که پنج سال پیش دریافتی یک میلیون تومانی داشته در آن زمان قدرت خرید بیشتری از کسی داشته باشد که امروز بیش‌از سه میلیون تومان دستمزد می‌گیرد. موضوعی که باعث شده به‌رغم افزایش حقوق‌های هر ساله کارگران، آنها به‌واسطه کاهش قدرت خریدشان هر سال وضعیت سخت‌تری را نسبت به سال گذشته تجربه کنند. وضعیتی که لزوم تغییر در روند موجود را ضروری به نظر می‌رساند. با آغاز به کار مجلس یازدهم نمایندگان جدید موضوع بهبود معیشت خانوار و حقوق دریافتی نیروی کار را به‌عنوان یکی از دغدغه‌های مجلس در ماه‌های اخیر پیگیری کردند. موضوعی که در نهایت منجر شد جمعی از نمایندگان مجلس در هفته‌های گذشته نامه‌ای را درباره وضعیت معیشتی کارگران به رئیس سازمان برنامه و بودجه نوشته و طی آن خواستار اصلاح روش‌های تعیین حقوق و دستمزد کارگران در بودجه سال آینده شوند. در این نامه از رئیس سازمان برنامه و بودجه و مجموعه دولت خواسته شده بود تا چاره‌ای اساسی برای روش تعیین میزان حقوق و دستمزد کارگران بیندیشند، زیرا با روش فعلی نمی‌توان اقداماتی برای بهبود وضع معیشتی کارگران انجام داد. ولی اسماعیلی، عضو فراکسیون کارگری مجلس نیز روز گذشته با بیان این پیشنهاد که دستمزدها باید یک‌بار دیگر در نیمه دوم سال افزایش یابد، گفته بود در مجلس به‌دنبال این هستیم تا هفته آینده جلسه شورای‌عالی کار با حضور شرکای اجتماعی و مجلس برای بررسی ترمیم دستمزد ۹۹ برگزار شود. با توجه به تقویت احتمال بررسی مجدد دستمزد کارگران برای سال جاری جام‌جم در گزارشی به بررسی این موضوع و لزوم عملیاتی شدن آن پرداخته است.

شرق: در غیاب مردم هرکاری مجاز است

شرق با این نامزدهایی که تاکنون حرف‌وحدیثی از حضورشان در انتخابات ۱۴۰۰ وجود دارد، به دشواری می‌توان باور کرد مردم بسیاری در این انتخابات شرکت کرده و آرای خود را به نفع یکی از این چهره‌ها به صندوق بیندازند. انتخاب چهره‌ای از میان چهره‌هایی همچون محمدباقر قالیباف، محسن رضایی و محمدجواد ظریف، چندان شوقی در مردم برنمی‌انگیزد.برای مردم انتخابات، تنها راه کنش‌گری سیاسی بوده که این کنشگری رفته‌رفته به واکنش‌گری تبدیل شده است؛ واکنش مردم برای نه گفتن به یک جریان یا چهره‌ای سیاسی. آیا اینک این واکنش‌گری به خود انتخابات هم رسیده است؟ آیا این احتمال وجود دارد مردمی که زمانی تحقق رؤیاهایشان را در انتخابات می‌جستند اینک در روی‌گردانی از آن ببینند؟ این یعنی تعطیلی امر سیاسی؛ همان نکته‌ای که بارها و بارها از ابتدای دولت روحانی تحلیلگران غیردولتی نسبت به آن هشدار داده بودند. اما متأسفانه این وضعیت برای اصولگرایان که جناحی قدرتمند در عرصه‌های اقتصادی و متنفذ در نهادهای رسمی‌اند، جای نگرانی ندارد. بی‌تردید تعطیلی امر سیاسی نگران‌کننده است؛ چراکه «امر سیاسی همان آبی است که در آب‌نما جاری است، امر سیاسی تجلی مادی یا جوهری عینی است که آب‌نما آن را به حرکت درمی‌آورد. آب و آب‌نما غیرقابل تمییز به نظر می‌رسند؛ بدون آب، آب‌نمایی وجود نخواهد داشت؛ یعنی بدون امر سیاسی حاکمیتی بنا نخواهد شد و درعین‌حال آب در مقایسه با نمایش حیرت‌انگیز آب‌نما به نظر فرعی می‌رسد. حتی در این صورت هم می‌توانیم از تمایز امر سیاسی از آب‌نما سخن بگوییم. ما می‌توانیم امر سیاسی را به خودی خود فهم کنیم، حتی وقتی بر ارتباط تنگاتنگ آن با آب‌نما تأکید می‌کنیم.
اینک بعد از چهار دهه از دولت‌های انقلابی که همه بر جامعه‌محوری تأکید داشته و دارند، در کمال ناباوری به دشواری می‌توان از جامعه‌ای پرنشاط سخن به میان آورد. انگار دولت‌ها بعداز انقلاب خواسته یا ناخواسته قدم در حذف جامعه برداشته‌اند خاصه اصولگرایان با اینکه همواره به آموزه‌های نئولیبرالیسم بدبین بوده‌اند و به آن می‌تاخته‌اند، در غیاب جامعه به معنای اجتماع بزرگِ مردم، به قدرت رسیده‌اند. این یکی از تضادهایی است که آنان با آن روبه‌رو هستند. همواره از دولت و مردم انقلابی گفته‌اند اما با رأی‌های حداقلی به قدرت رسیده‌اند. چگونه یک جناح سیاسی هزاران هزار بار در رسانه‌های خود به دفاع از مردم سخن گفته و به دفاع از مردم به دولت‌های رقیب تاخته و فقط در غیاب مردم به قدرت رسیده است... چنین انتخابی در کارنامه آنان دیده نمی‌شود خاصه اینکه همه این برنامه‌ها و تصمیمات که اصولگرایان در پی اجرای آن هستند، در زمینه‌ای از آب و آب‌نمای خاموش و بی‌هیاهو رخ می‌دهد و این دیگر از طنز روزگار نیست که اصولگرایان می‌دانند در غیاب مردم هر کاری مجاز است.

روزنامه فرهنگی، سیاسی، اجتماعی، اقتصادی

آفتاب یزد

روزنامه صبح ایران

صاحب امتیاز و مدیر مسئول: منصور مظفری
سردبیر: سید علیرضا کریمی
تهران: خیابان شهید مطهری، ابتدای قائم مقام فراهانی(به سمت هفت تیر) کوچه ۲۶ پلاک۱۰ طبقه اول واحد یک
امور آگهی‌ها: ۰۹۱۲ ۸۱۹ ۷۷۸۲
تلفن: ۸ -۸۸۳۲۱۳۹۷ نمابر: ۸۸۳۲۱۳۹۹
چاپ: همشهری(۳)(روز تاب) - جاده مخصوص- تلفن: ۷-۴۴۵۴۵۰۷۶
توزیع: تلفن: ۰۹۱۲۸۱۹۷۷۸۲
دفتر مرکزی یزد: بلوار۲۲ بهمن، تلفکس: ۰۳۵-۳۵۲۴۶۹۱۹
مقالات و نوشتارهای ارسالی به روزنامه افتخاری بوده و درصورت عدم چاپ مسترد نمی‌گردد

حافظ نامه

نشان عهد و وفا نیست در تبسم گل
بنـــال بلبل کـــه وقت فریاد اســـت

تفسیر: حافظ این شعر را تقدیم می‌کند به مسئولینی که نتوانستند جلوی افزایش قیمت روغن را بگیرند. حافظ به بلبلان می‌گوید بنالید که از قیمت روغن باید نالید!

امام علی (ع): خوی نیکو محبت به جای نهد و دوستی را محکم کند. ■ اذان ظهر ۱۱:۵۹ ■ اذان مغرب ۱۷:۱۲ ■ اذان صبح فردا ۵:۳۶ ■ طلوع آفتاب فردا ۷:۰۶

یکشنبه ۲۳ آذر ۱۳۹۹ | سال ۲۱ | شماره ۵۹۰۱

پیام مردم ایران به اردوغان

در پی لفاظی رئیس جمهور ترکیه و ادعای ارضی او،مردم ایران درشبکه‌های اجتماعی خواستار تحریم اجناس تولیدی این کشور و عدم سفر تفریحی به ترکیه شدند. این پیشنهادات را در گفتگو با یک اقتصاددان و یک جامعه شناس بررسی کردیم

آفتاب یزد - گروه شبکه: چندی پیش رجب طیب اردوغان، رئیس جمهور ترکیه که برای شرکت در مراسم رژه نظامی نیروهای جمهوری آذربایجان شرکت کرده بود، شعر وارونه و به دور از حقیقتی را بـــا این مضمون «ارس را جدا کردند و آن را با میله و ســـنگ پر کردند / من از تو جدا نمی‌شدم به زور جدایمان کردند» خواند که خشم و عصبانیت ایرانیان را در پی داشت. تا جایی که بسیاری از مقامات، هنرمندان و کاربران پاســـخ کوبنده‌ای را به این اهانت اردوغان دادند. اما این پایان کار نبود چرا که برخی از مردم ایران پیشنهاد داده‌اند با عدم ســـفر به ترکیه و نخریـــدن کالای ترک، به اردوغان بفهمانند که صحبت‌هـــای نابجایش چقدر هزینه دارد. ازآنجاکه بیش از نیمی از گردشگران ترکیه را ایرانیان تشکیل می‌دهند، با عدم سفرآنها به این کشور، ترکیه ضرر هنگفتی را متحمل می‌شود.

یکی از کاربران در این مورد نوشـــته است:« افکار عمومی دنیا با تحریم خرید کالای ترک و عدم ســـفر به ترکیه در کوتاه‌ترین زمان میتونـــن اردوغان رو متضرر کنن. اقتصاد ترکیه بسیار شکننده است»

دیگری نوشت:«با عدم خرید کالاهای ساخت ترکیه و عدم سفر به آنجا، حکومت ترکیه را به زانو درآوریم»

یکی دیگر از کاربران اینطور می‌نویســـد:« به جای اینکه ناســـزا بگوییم به اردوغان که دلمون خنک شه، یه کاری کنیم بهشون خسارت وارد شه، ناسزاها رو بذاریم دستگاه دیپلماسی بده. سفر به ترکیه(بعد از کرونا) و خرید پوشاک ترکیه‌ای و سایر تولیدات ترکیه رو تحریم کنیم. به کارگر و تولیدکننده ایرانی هم کمک میشه»

کاربران دیگر نوشته اند:« کالای ترکی نخرید و به ترکیه سفر نکنید.پول ما دبی و استانبول و باکو و... را آباد کرد.»، « کار ترکیه به جایی رسیده که در مورد ایران شعر میخونه. میخوام بدونم اگه خیل عظیم سفر های مردم ایران که بخش بزرگی از درآمد ترکیه رو تامین میکنه با توجه به این که گردشگری و توریسم از معدود منابع درآمدی ترکیه است نبود، آیا از شدت فقر و بیچارگی مردمش فرصتی برای اضافه گویی هم پیدا می‌کردند؟»، «اگر اردوغان عذرخواهی نکرد،دولت برای سفر تفریحی به ترکیه عوارض حداقل پنج میلیون تومانی بگذارد. تا اردوغان بفهمد صحبـــت هایش هزینه دارد.»، «کمترین کاری که ما در مقابل رجز خوانی اردوغان میتوانیم انجام بدهیم، سفر نکردن به منظور تفریح به ترکیه است. بعداز آن با پیدا کردن شـــریک‌های جدید تجاری، ارتباط تجاری

را نیز باید محدود کنیـــم.»، «بهترین تودهنی به اردوغان تحریم ســـفر به ترکیه و تحریم محصولات ترکیه است.»، «امیدوارم به خودمان بیاییم و هزاران نفر ایرانی که به ترکیه سفر می‌کنند برای چند ماه هم که شده این اهانت اردوغان را فراموش نکرده و از سفر به ترکیه و از هزینه هزاران میلیارد تومان در آن کشور خودداری کنند!»

■ کمپینی برای نشان دادن هویت ملی

اما در این خصوص یک جامعه شناس به آفتاب یزد می‌گوید: « اردوغان زیاد جوگیر می‌شود و قطعاً این شعر را هم از روی جو خوانده بود امـــا در مورد کمپینی که در خصوص اهانت اردوغان در شبکه‌های اجتماعی شکل گرفته باید بگویم که این مسئله هم به نوعی جوگیری است اما دارای پیام خیلی مهمی است». امیر محمود حریرچی عنوان کرد:« به نظرم این نوع رفتار حمایت از تمامیت ارضی کشورمان است و باور ندارم که این مسئله عملی شود اما پیام این کمپین به امثال اردوغان این است که حواستان باشد چرا که ایران کشوری است که همیشه مستقل بوده و هیچ زمانی تجاوزگر نبوده و مردمانش از همبستگی بالایی برخوردارند به ویژه در مورد آذربایجان که اصلی‌ترین مرکز ملی گرایی در تاریخ کشور ما بوده و از اصالت بالایی هم برخوردار است». وی ادامه داد: «بنابراین پیام این کمپین که نشان‌دهنده این است ما در کنار یکدیگر هستیم خیلی امیدوارکننده است در واقع این رفتار به نوعی همبســـتگی اجتماعی است ولو این که به صورت نمایشی باشد که ادامه آن می‌تواند تاکیدی بر تمامیت ارضی باشد. البته آقای ظریف پاسخ کوبنده‌ای را به اردوغان داد اما دیگر مسئولان کشورمان باید به این اقدام اردوغان تذکر جدی دهند. به هر حال عدم ســـفر به ترکیه و خرید کالای ترک عملی نیســـت اما آنچه که عملی است تقویت روحیه هویت ملی مان است که پای آن ایستاده ایم.»

■ پیشنهاد خوبی است به شرطی که...

یک کارشناس اقتصادی نیز همین نظر را دارد و معتقد است که این پیشنهاد عدم سفر به ترکیه و نخریدن کالای ترک بیشتر حاوی پیام و اقدامی مناسب است در صورتی که دولت از آن حمایت کند. آلبرت بغزیان به آفتاب یزد گفت:«نکته اینجاست که اولین اعتراض را باید خود دولت نسبت به این شعرخوانی عجیب اردوغان انجام بدهد چرا که این رفتارها معنی دارد و نگران‌کننده است اما این حرکت خودجوشی هم که توسط برخی‌ها در فضای مجازی مبنی بر عدم سفر به ترکیه و عدم خرید کالای ترک شکل گرفته حرکت خوبی است.»

وی با بیان اینکه در جریان جنگ ارمنســـتان و جمهوری آذربایجان هم بســـیاری از ارامنه تصمیم گرفتند که به این کشور سفر نکنند و یا فیلم‌های ترک را نبینند، اظهار کرد: «شرایط حکم می‌کند که دیپلماسی سیاسی کشورمان با این موضوع کمی محتاط‌تر برخورد کند هرچند که آقای ظریف پاسخ درخوری را به اردوغان داد. به هر حال این پیشنهاد مردم پیشنهاد خوبی است به ویژه در خصوص اجناس ترک. چرا که در صورت عدم خرید این اجناس واردکنندگان آن نگران خواهند شد هرچند ممکن است که از روی لجبازی قیمت اجناس را بالا ببرند.» این کارشـــناس اقتصادی ادامه داد: « از سوی دیگر این رفتار پاسخی کوبنده به کشوریست که در چنین قرنی می‌خواهد دو گوش گربه ایران را بردارد و از همـــه بدتر آن را متعلق به خود بداند. البته این نکته را نباید فرامـــوش کرد که باید این حرکت مورد حمایت دولت قرار بگیرد و گرنه حرکتی زودگذر خواهد بود و به فراموشی سپرده خواهد شد.»

لحظه سیلی زدن مشتری به صورت صندوقدار!

مشـــتری عصبانی با زدن سیلی به فروشنده زن، صحنه‌ای عجیب را در یک فروشـــگاه بزرگ رقم زد.به گزارش باشـــگاه خبرنگاران، رفتار محترمانه با نگهبانان، نظافتچیان و فروشـــندگان فروشگاه‌ها مهـــارت زیادی نمی‌خواهد، اما حتی اگـــر فردی از چنین مهارتی برخوردار نیست حداقل کاری که می‌تواند انجام دهد این است که با آن‌ها بدرفتاری نکند.راننده کامیونی که در عملی سخیف اقدام به سیلی‌زدن یک صندوقدار در فروشگاهی در مالزی کرده بود توسط پلیس بازداشت شد. در این حادثه که در تاریخ ۱ دسامبر رخ داد پس از آنکه این مرد اقدام به زدن ســـیلی به صورت این صندوقدار کرد مورد تعقیب پلیس قرار گرفت. صندوقدار فروشگاه زنی جوان بود که در ماه پنجم بارداری قرار دارد.بنا به گزارش رســـانه‌های محلی مالزی ابتدا یک درگیری لفظی میان همســـر مـــرد مهاجم و زن صندوقدار رخ می‌دهد. همسر وی فروشگاه را ترک کرده و لحظاتی بعد شـــوهرش (راننده کامیون) وارد فروشگاه می‌شود. پس از یک جر و بحث کوتاه این مرد اقدام به زدن سیلی به صورت صندوقدار می‌کند. هنوز علت درگیری لفظی میان زن فرد مهاجم و صندوقدار مشـــخص نشده است.پلیس محلی مالزی پس از بررسی‌های اولیه این مرد ۳۸ ســـاله خاطی را در ســـاعت ۸.۳۰ شب دستگیر کرد. تحقیقات پلیس از فرد مهاجم ادامه دارد. قرار اســـت پرونده آن‌ها تکمیل و به زودی به دادگاه ارسال شود.

ابتکار عمل یک پیتزا فروشی مردم را غافلگیر کرد

پیک پیتـــزا فروشـــی در ایتالیا برای جذب مشتری‌های بیشتر به استفاده از لباس‌هایـــی عجیـــب روی آورد. به‌گزارش باشـــگاه خبرنگاران، ابتکار عمل این پیتزا فروشی واقع در منطقه بچیلی در جنوب کشـــور ایتالیا این بود کـــه از لباس‌های مرد عنکبوتی و مرد آهنی استفاده کرد. پیتزا رسان‌ها لباس‌های ابرقهرمان مورد علاقه همه را ماننـــد مرد عنکبوتی می‌پوشـــند که یک ســـورپرایز خوشـــحال‌کننده برای همه به ویژه بچه‌ها اســـت. این پیتزافروشـــی تنها به مرد عنکبوتی اکتفا نکرد و از لباس مرد آهنی نیز اســـتفاده کرده که خود را وقف تأمین وعده‌های غذایی کارمندان بخش درمان از پزشـــکان و پرســـتاران کرده، افرادی که هـــر روز کار می‌کنند و با اپیدمی مبارزه می‌کنند. در ابتدا این ابتکار با یک شوخی به وجود آمد، اما پس از موفقیت اولین «پیتزا رســـان ابرقهرمـــان» در لباس‌هـــای مـــرد عنکبوتـــی از مرد آهنـــی و به زودی مینیونز نیز استفاده می‌شود. صاحب رستوران می‌گوید که این ابتکار درپی آخرین قوانین کشور که اجازه می‌دهد تا ساعت ده شـــب به خانه‌های مردم غذا ارسال شود، ایجاد شد و از این رو ما می‌خواهیـــم اوضاع را کمی لطیف کنیم و به طور خـــاص به کارمندان بهداشت لبخند بزنیم؛ یکی از گروه‌های اجتماعی که در این برهه تاریخی تحت سخت‌ترین آزمایش قرار گرفته‌اند.

آفتاب | دلنوشته

یلدای مجازی و مرگ بر دورهمی

● امیر حسین ذاکری
روزنامه‌نگار

رئیس محترم ســـتاد مقابله بـــا کرونا، آقای حریرچی عزیز! نیـــک می‌دانیم دلت همچو حریر، نازک و دلنگران برگزاری دورهمی‌ها خصوصا در شـــب یلدا هستید. لطفا نگران و "دلواپس کرونایی" نباشید. شب یلدا هم دل و دماغی می‌خواهد که مال گذشـــته‌ها بود. نوســـتالژی برباد رفته اســـت. با این تورم‌ها مدتهاست مجالس و دور همی‌ها کان لم‌یکن فرض شـــده. با وجود اینکه رابطه با جهان را ضـــروری می‌دانیم اما بخاطر کرونا وگرانی‌ها رابطـــه بـــا آشـــنایان و فامیـــل را ضروری نمی‌دانیـــم جز در فضای مجـــازی. ما عادت کردیم به فاصلـــه، به دوری. فقط در جاهای بی‌خیال فاصله می‌شـــویم که از هول خرید مثلا مرغ تنظیم بازاری تو صف‌ها تو هم لول می‌خوریم.

آقـــای حریرچـــی، چنـــدی پیـــش برای "خودشیرینی" خواســـتم فامیل همسرم را دعوت کنم همسرم در اقدامی انساندوستانه و بشردوســـتانه برای من با ماشـــین حساب گوشی‌اش حساب کتاب کرد که هزینه یک دورهمی چقدر می‌شـــود؟ نتیجه وحشتناک بـــود. آنگاه بـــا حیرت گفت: آیـــا از پس آن مخارج برمیایی؟ ســـریع گفتم خیر ســـپس مثل برخـــی نمایندگان پر شـــور مجلس از جا برخاستم و فریاد" مرگ" سر دادم البته "مرگ بر دور همی".

این روزها دورهمی‌ها هم بخاطر شیوع کرونا هزینه هایش مخاطره آمیزست لذا این مردم اتوماســـیون‌وار دورهمی‌هـــا را هم دور زدند همانگونه که تحریم‌ها را دور زدند. همانگونه که مجلس که با شجاعت از پروتکل الحاقی خارج شـــد ما هـــم از "پروتـــکل دورهمی" خارج شـــدیم. راســـتی آیا می‌دانید فدوی نگارنده الان در قرنطینه ام؟ " قرنطینه فقر". مدتهاست با هیچ دوست و آشنایی دورهمی نگرفتم و به دورهمی دیگران هم نرفتم چون اگر بروم باید آن دورهمی را پس دهم. صائب تبریزی می‌گوید:

برگهـــا را می‌کنـــد باد خـــزان از هم جدا –
آدمیان را کند این کرونا از هم جدا!

می شـــوند از سرد مهری دوستان از هم جدا – یا که از خرج و مخارج‌ها شوند از هم جدا.

یعنی وی در سده یازدهم هجری پیش‌بینی کرده بود که بخاطرکرونا یا مخارج ســـنگین زندگی روابـــط فامیلی به هم می‌خورد. پس بـــه آن دل "حریرگونـــه" خـــود نگرانی راه مدهید. مـــا هم بخاطر کرونـــا و هزینه‌های گـــران میهمانی دادن، میهمـــان به خانه راه نمی‌دهیم. شـــب یلـــدا را در قـــاب کوچک گوشی هایمان جشن می‌گیریم!

آفتاب | دیالوگ

جسورانه زندگی کن کلارک، به خودت فشار بیار به حداقل رضایت نده.

من قبل از تو - تیر شاروک

شهروند خبرنگار

تجمل گرایی و تحمل گرایی؟!

● علی اکبر فرقانی

در جامعـــه‌ای زندگی می‌کنیـــم که برخی‌ها در نـــاز و نعمت زندگی می‌کنند، برخی‌ها هم در فقر و نداری و بدبختی به ســـر می‌برند. کم نیســـتند آن‌هایی که در مجلل‌ترین خانه‌ها و آپارتمان‌ها زندگی لاکچری دارند و خودروهای گـــران قیمـــت زیر پـــای تک تـــک اعضای خانواده‌شـــان اســـت و کار هم نمی‌کنند. ولی برخی دیگر باید از صبح تا ساعت ده شب کار کنند باز زندگی شان نمی‌گذرد. بعضی‌ها قدر به شغل‌شان متعهدند و مسئولیت پذیرند که فرصت انجام کار شخصی خود را ندارند. آن‌ها از راه‌هـــای دور تا محل کارشـــان را ناچارند با وسایل نقلیه عمومی ناقص طی کنند. اگر چاره داشتند ترجیح می‌دادند به جای رفتن به محل کار، در خانه بماننـــد و کار کنند ولی مدیران گوش شنوا ندارند. همین فاصله طبقاتی باعث شـــده طبقه مرفه درد دهـــک پایین را درک نکند. حال و روز دهک پایین جامعه روز به روز بدتر می‌شـــود. گرانی باعث شده نتوانند حتی برای روز بیماری پولی پس انداز کنند. طبقه مرفه جامعه از مشکلات فراوان اقتصادی مردم بی‌اطلاع اند. بنابراین مســـئولانی اگر از طبقه مرفه بر ســـر کار باشـــند مردم پایین دست را درک نمی‌کنند. مسئول باید درد کشیده باشد. مسئول باید بداند کارگر چطور زندگی می‌کند. به خوبی به یاد دارم سال‌های گذشته یکی از بزرگان گفته بود نباید بین شـــمال و جنوب شهر تفاوتی وجود داشته باشد، آیا امروز واقعاً همین‌طور است؟

کبوتربازهای چین

در چین مسابقات کبوتربازی سابقه طولانی دارد و توســـعه اقتصادی باعث شده که این رویداد در میان افراد ثروتمند نیز جای خود را بـــاز کند. به گزارش فـــرارو، امروزه هزاران نفر از کبوتربازان در چین پول خود را صرف این پرنـــدگان می‌کنند تا بـــا قهرمانی آن‌ها در مســـابقات پول خوبی به جیب بزنند.روز گذشـــته مســـابقه کبوتربازی در شهر لانگ فانـــگ در اســـتان هبی برگزار شـــد. در این مســـابقه هشـــت هزار کبوتر از یک کامیون به آســـمان شهر فرستاده شدند تا در مسابقه ۱۰۰۰کیلومتری شرکت کنند. مسابقه‌ای که نوید شـــهرت و ثروت برای صاحبان کبوترها را می‌دهد. ســـابقه پرورش کبوتر در چین به دهه ســـال ۱۶۰۰ بازمی‌گردد، اما اخیرا صف علاقمندان به این پرندگان در چین طولانی شـــده اســـت. انجمن کبوتربـــازان در چین ۴۰۰هزار عضو دارد.

نوبت اول

آگهی مناقصه عمومی (یک مرحله‌ای) شماره ۹۹/۹

دستگاه مناقصه‌گزار: مدیریت درمان تامین اجتماعی یزد
موضوع مناقصه: تعیین طرف قرارداد بیمه تکمیل درمان پرسنل
کلیه مراحل برگزاری مناقصه از دریافت اسناد تاارائه پیشنهاد مناقصه‌گران و بازگشایی پاکت‌ها از طریق درگاه سامانه تدارکات الکترونیک دولت به آدرس www.setadiran.ir انجام خواهد شد.
لازم است مناقصه‌گران در صورت عدم عضویت قبلی در سامانه مذکور، مراحل ثبت‌نام و دریافت گواهی امضاء الکترونیکی را جهت شـــرکت در مناقصه محقق سازند.
تاریخ انتشار مناقصه در سامانه: از روز شنبه مورخ ۱۳۹۹/۰۹/۲۲
مهلت دریافت اسناد مناقصه از سایت: لغایت روز چهارشنبه مورخ ۱۳۹۹/۰۹/۲۶
مهلت بارگذاری پیشنهادات در سایت: لغایت روز شنبه مورخ ۱۳۹۹/۱۰/۰۶
مهلت تحویل اصل پاکات: تا ساعت ۱۰ روز یکشنبه ۱۳۹۹/۱۰/۰۷
زمان تشکیل کمیسیون معاملات: ســـاعت ۱۱ روز یکشنبه مورخ ۱۳۹۹/۱۰/۰۷
تضمین شرکت در مناقصه: مبلغ ۱/۸۰۰/۰۰۰/۰۰۰ (یک میلیارد و هشتصد میلیون) ریال می‌باشد که باید به صورت فیش واریز وجه نقد به حساب جاری همراه ۱۱۱۱۰۲۱۰۸۹ بانک رفاه کارگران به نام مدیریت درمان تامین اجتماعی اســـتان یزد، ضمانتنامه بانکی با اعتبار حداقل سه‌ماه و یا چک بین بانکی در وجه مدیریت درمان تامین اجتماعی‌یزد ارائه گردد.
تلفن تماس جهت اطلاعات بیشتر: واحد تدارکات مدیریت درمان یزد ۰۳۵-۳۶۲۲۹۰۸۳
اطلاعات تماس سامانه ستاد جهت انجام مراحل عضویت در سامانه: مرکز تلفن ۴۱۹۳۴-۰۲۱ و یا سایت www.setadiran.ir مراجعه فرمایید.

روابط عمومی مدیریت درمان تامین اجتماعی یزد

نوبت اول

فراخوان استعلام ارزیابی کیفی مناقصه عمومی به شماره ۱۳۷۷

پژوهشگاه صنعت نفت

۱- **نام و نشانی مناقصه گذار :** پژوهشگاه صنعت نفت به نشانی تهران، بلوار غربی مجموعه ورزشی آزادی کدپستی ۱۳۱۱۱ - ۱۴۸۵۶ صندوق پستی ۱۳۷-۱۴۶۶۵
۲- **موضوع مناقصه:** ارائه خدمات سرویس ، تعمیر و نگهداری و راهبردی سیستم تاسیسات الکتریکی، مکانیکی
۳- **مبلغ سپرده شرکت در مناقصه:** (در صورت قرار گرفتن در فهرست کوتاه و دریافت دعوتنامه) توان ارائه۷/۹۰۰/۰۰۰/۰۰۰ریال، بصورت ضمانتنامه بانکی با اعتبار ۳ ماهه و یا واریز وجه نقد به حساب پژوهشگاه صنعت نفت
۴- **مبلغ پیش پرداخت:** ندارد
۵- **مدت و محل اجرای کار:** طی یکسال شمسی از ابلاغ شروع بکار در محل پژوهشگاه صنعت نفت
۶- **مهلت، نحوه دریافت و ارسال اسناد مناقصه:** واجدین شرایط می توانند با مراجعه به پورتال پژوهشگاه صنعت نفت به نشانی WWW.RIPI.IR قسمت همکاریها - مناقصه و مزایده، نسبت به تهیه اوراق استعلام ارزیابی کیفی اقدام نموده و حداکثر تا پایان وقت اداری **روزیکشنبه** مورخ **۹۹/۱۰/۰۷** نسبت به تکمیل و الحاق مدارک در خواستی و تحویل آن با ذکر موضوع و شماره مناقصه در پاکت در بسته لاک و مهر شده به دبیرخانه کمیسیون معاملات پژوهشگاه صنعت نفت به نشانی مناقصه گذار تحویل و رسید دریافت دارند.
● بدیهی است به مدارک واصله بعد از مهلت مقرر ترتیب اثر داده نخواهد شد.

شماره مجوز: ۱۳۹۹,۵۲۱۱
دبیرخانه کمیسیون معاملات

نوبت اول

آگهی عمومی ارزیابی کیفی مناقصه گران-مناقصه عمومی دو مرحله ای شماره ۹۹/۴۷۹ م م

شرکت ملی نفت ایران
شرکت نفت و گاز اروندان
شماره مجوز: ۱۳۹۹۵۲۲۲

موضوع: خرید
"MICHELL" MOISTURE ANALYZER
منطقه دارخوین

شـــرکت نفـــت و گاز اروندان (خریـــدار) در نظـــر دارد خرید کالای موضوع فوق را از طریق شرکت های تامین کننده داخلی واجد صلاحیـــت تامین نماید. لطفا جهت کســـب اطلاعات بیشـــتر و چگونگی حضور در این مناقصه به وب ســـایت شـــرکت نفت و گاز اروندان به آدرس AOGC.ir مراجعه فرمایید.در صورت نیاز باشماره تلفن کمیسیون مناقصات ۰۲۱-۸۸۷۲۴۲۵۶ تماس حاصل فرمایند.

روابط عمومی شرکت نفت و گاز اروندان

آگهی دعوت جلسه مجمع عمومی فوق العاده

شرکت صنعتی تبادل کار (با مسئولیت محدود)
بشماره ثبت ۱۶۰۱۸، شناسه ملی ۱۰۱۰۰۵۸۳۲۳۵

بدینوســـیله به اطلاع می‌رســـاند که جلســـه مجمع عمومی فوق‌العاده شـــرکت صنعتی تبادل کار (با مسئولیت محدود)، در تاریخ ۱۳۹۹/۱۰/۹ ســـاعت ۱۰ صبح، در محل مرکز اصلی شـــرکت، به نشـــانی تهران، کیلومتر ۹ جاده مخصوص کرج، روبروی شـــهاب خودرو، خیابان نخ زرین، پلاک ۵، شـــرکت تبادل‌کار، برگزار خواهد شد.
دستور جلسه بشرح زیر می‌باشد:
۱- بررسی گزارش فعالیت و تصویب ترازنامه مالی شرکت
۲- انتخاب مدیران و دارندگان حق امضاء

شرکت صنعتی تبادل کار (بامسئولیت محدود)