روزنامه اقتصادی صبح ایران

جهان صنعت

ISSN 2252-0767

www.jahanesanat.ir

سال هفدهم ■ شماره ۴۶۲۶ ■ ۱۶ صفحه ■ قیمت ۲۰۰۰ تومان

سه‌شنبه ۲ دی ۱۳۹۹ ■ ۷ جمادی‌الاول ۱۴۴۲ ■ ۲۲ دسامبر ۲۰۲۰

رییس‌جمهور با انتقاد از عدم فهم مشترک قوا از قانون اساسی:

نظارت بر کار دولت بر عهده مجلس نیست

۲

رییس قوه قضاییه:

۷ سال مذاکره بی‌اثر بوده است

۲

برداشت آزاد «جهان صنعت» از یک نشست کارشناسی نشان می‌دهد

گریبان مردم در چنگ واکسن و تحریم

۳

مطالبه ملی ایرانیان در شبکه‌های اجتماعی خطاب به مسوولان:

#واکسن_بخرید

مهدیه بهارمست- آخرین شب یلدای قرن در ایران با بزرگ‌ترین کارزار توئیتری مصادف شد. شماری از کاربران با هشتگ واکسن بخرید در کارزاری توئیتری از مسوولان خواستند با تسریع در خرید واکسن کرونایی نمونه خارجی تاییدشده در سازمان بهداشت جهانی از جان باختن شمار بیشتری از مردم و کادر درمان بر اثر ابتلا به این ویروس جلوگیری شود. اگرچه دیروز عضو کمیته علمی ستاد ملی مقابله با کرونا و محقق پروژه تولید واکسن ایرانی از شروع تزریق واکسن ایرانی کرونا به ۵۶ داوطلب خبر داد البته گویا هنوز زمان دقیق انجام این تست مشخص نیست اما در این هفته انجام می‌شود. با این حال تا تایید نهایی سازمان بهداشت جهانی و جواب‌دهی قطعی واکسن راهی بسیار طولانی در پیش داریم. البته وزارت بهداشت از توزیع این واکسن در تیرماه خبر داده اما وقتی هنوز تست شروع نشده، چطور می‌توانیم به صورت قطعی با خیال راحت مطمئن باشیم که واکسن ایرانی کرونا تا تیرماه آماده واکسیناسیون است؟! البته تعلل در تامین واکسن خارجی کرونا و صبر کردن تا زمان بهره‌برداری از واکسن ساخت داخل یعنی جان باختن تعداد قابل توجهی از مردم، بنابراین تهیه واکسن خارجی کرونا یک خواسته محدود به فضای مجازی نیست بلکه یک حق ملی است که حتی برای احقاق آن دیر هم شده است. آنها معتقدند تا به امروز مسوولان به جای تهیه واکسن، بهانه‌های مختلفی را برای سر باز زدن از این امر مهم بیان کردند. طی یکی، دو هفته اخیر مسوولان ستاد ملی مقابله با کرونا، وزارت بهداشت و بانک مرکزی به طور مستقیم و غیرمستقیم بارها اعلام کرده‌اند به خاطر تحریم‌ها و ممکن نبودن واریز پول واکسن، امکان خرید واکسن از کوواکس، شرکت‌های خارجی وجود ندارد و مردم باید منتظر واکسن داخلی باشند! بهانه‌ای که خیلی زود نبود یخچال مناسب در کشور برای نگهداری از واکسن نیز به آن اضافه شد. در این امر مردم کاملا حق دارند زیرا حدود ۸۰ کشور هفت میلیارد دوز واکسن فایزر را تهیه کردند و به صورت رایگان در اختیار مردم قرار دادند.

۱۴

سرمقاله

ایران در گردونه تحریم و کرونا

پیمان مولوی*- آنان که می‌گویند تحریم‌ها فرصت است و می‌تواند مسیر دستیابی به توسعه و پیشرفت اقتصادی را تسهیل کند باید بگویند که آیا نبود تحریم فرصت بزرگ‌تری برای تعامل اقتصاد ایران با اقتصاد جهانی و درهم‌تنیدگی بیشتر با اقتصاد جهانی نخواهد بود؟ تحریم فارغ از آنکه به یک ابزار بین‌المللی غیرقابل دفاع علیه ایران ...

ادامه در همین صفحه

نقد روز

چرا بانک‌ها کانون فسادند

«جهان صنعت»- نخستین فساد بزرگ در دهه‌های تازه‌سپری‌شده که هنوز ادامه دارد، در بانک صادرات بود که برادر یکی از مقام‌های ارشد نظامی- سیاسی با همکاری عمدی یا سهوی در بانک صادرات اتفاق افتاد. از آن پس تا امروز بیشترین فساد رخ‌داده در ایران در بانک‌ها بوده است. هنوز مرکب حکم‌های مجازات فسادکنندگان در بانک سرمایه خشک نشده است که دادستان تهران از محاکمه ۹ مدیر بانک دی به خاطر ارائه ۶۳۰ میلیارد تومان تسهیلات بی‌ضابطه به افراد خاص خبر داده است.

وی با ارائه گزارشی از آخرین وضعیت پرونده تخلفات بانک دی در پرداخت تسهیلات کلان و خارج از ضابطه به اشخاص خاص گفت که در این پرونده، گروه موسوم به «خونه به خونه» بیش از شش هزار و ۳۰۰ میلیارد ریال (۶۳۰ میلیارد تومان) از بانک‌ها برای ۱۱ شرکت وابسته به خود تسهیلات خارج از ضوابط قانونی گرفته بودند.

چرا بانک‌ها یکی از کانون‌های فساد به حساب می‌آیند و استعداد و آمادگی رخ دادن فساد در این بنگاه‌های اقتصادی بالاتر از سایر نهادها و فعالیت‌هاست؟ واقعیت این است که با وجود همه انحصارهایی که در سایر رشته‌ها و فعالیت‌های اقتصادی که یک سر آن دولت است قرار دارد و بسترساز فساد است اما بانک‌ها به یک دلیل ساده بیشترین استعداد فسادسازی را دارند. دلیل ساده این است که شورای پول و اعتبار که دبیرخانه آن در بانک مرکزی است، اختیار تام و تمام دارد که بر بانک‌ها حکمروایی کند و بانک‌های ایرانی حتی باید برای تعیین ساعت کارشان از بانک مرکزی دستور بگیرند. مهم‌ترین دخالت بانک مرکزی به نیابت از شورای پول و اعتبار در فعالیت بانکی دخالت بدون چون و چرا در تعیین نرخ بهره بانکی یا در حقیقت تعیین قیمت دسترنج سپرده‌گذاران است. این دخالت و اختیار فوق‌العاده در تعیین قیمت پول مردم که در بانک‌ها سپرده‌اند تا از شر تورم در امان بماند در همه دهه‌های گذشته موجب شده پول مردم به حراج گذاشته شود و رانتی به وسعت همه سپرده‌ها در اختیار مدیران بانک‌ها قرار داده شود به این ترتیب که در تابستان امسال و در حالی که میانگین نرخ تورم به ۳۵ درصد رسیده بود، بانک مرکزی به هر دلیل تصمیم گرفت نرخ سود سپرده‌گذاران را ۱۰ درصد تعیین کند. معنای این کار بانک مرکزی یعنی حراج دسترنج سپرده‌گذاران ۲۵ درصد زیر قیمت. کدام فرد از کسانی که به اطلاعات رانتی و نیز به ترفندهای دریافت وام و اعتبار به قیمت ۲۵ درصد زیر نرخ تورم آگاهی دارد حاضر است از این سود بادآورده بگذرد. وسوسه‌ای که این دریافت‌کنندگان وام‌ها و اعتبارات بر جان مدیران بانک‌ها می‌اندازند آنقدر ادامه دارد و آنقدر حرص و آز را برمی‌انگیزد که فساد رخ می‌دهد. این گونه است که گفته می‌شود ۱۱ نفر توانسته‌اند ۹۰ هزار میلیارد تومان از وام دریافت‌شده از بانک‌ها را سر وقت پس ندهند. آنها نیک می‌دانند تا روزی که شکایت بانک‌ها به نتیجه برسد، سال‌ها فرصت دارند از این تفاوت نرخ سود و نرخ تورم استفاده کنند.

دلیل دیگر زاد و رشد فساد در بانک‌ها این است که دادن مجوز تاسیس بانک‌های خصوصی تازه ناممکن شده و یک انحصار بزرگ و ابدی برای بانکداران و سهامداران بانک‌ها درست شده است و آنها در پناه این چتر انحصاری به دادوستد ارزان پول مردم ادامه می‌دهند. این را اگر با ممانعت انگار ابدی تاسیس بانک‌های خارجی در ایران کنار هم قرار دهیم و یادمان باشد که در دست‌کم ۴۰ سال اخیر جز دو یا سه سال نرخ بهره بانکی تفاوت معناداری با نرخ تورم داشته و دارد، دلیل زاد و رشد فساد در بانک‌ها مثل روز روشن می‌شود.

ادامه سرمقاله

ایران در گردونه تحریم و کرونا

... تبدیل شده اما تاثیرگذاری آن بر عدم رشد اقتصادی و کاهش درآمد سرانه کشور نیز غیرقابل انکار است. اولین تاثیر تحریم بر اقتصاد ایران طی یک دهه گذشته با صفر شدن متوسط رشد اقتصادی کشور روبت شده است. هرچند این نخستین‌بار نبوده که اقتصاد ایران از تحریم‌ها تاثیر می‌پذیرد، با این وجود تاثیرگذاری تحریم‌های اولیه به گونه‌ای بوده که در فاصله سال‌های ۱۳۶۹ تا ۱۳۸۹ و با تمام فراز و فرودها متوسط رشد ۵ درصدی را تجربه کرده‌ایم. در سایه تحریم‌های کنونی و دور شدن اقتصاد ایران از زنجیره جهانی اما محصول ناخالص داخلی ایران کاهش قابل توجهی را تجربه کرده و به جای آنکه در سطح ۷۰۰ میلیارد دلار قرار گیرد، به ۳۸۰ هزار میلیارد دلار رسیده است. بنابراین با تاثیری که تحریم‌ها بر اقتصاد ایران داشته، باید شش سال و به صورت مستمر رشد اقتصادی ۸ درصدی داشته باشیم تا بتوانیم به زمان قبل از تحریم‌ها یعنی سال ۱۳۹۰ برسیم.

در میانه مشکلات و گرفتاری‌های ناشی از تحریم‌ها بروز بحران ناشی از شیوع ویروس کرونا نیز به تهدیدی جدی در بدتر شدن شرایط اقتصادی ایران تبدیل شده است. با این وجود کرونا یک عامل مقطعی است و نمی‌توان عاملی که باعث افت اقتصادی بین ۵ تا ۱۵ درصدی در نواحی مختلف جهان شده است را با یک عامل ضرباهنگ‌دار و طولانی مثل تحریم مقایسه کرد. هر چند هر دو عامل به عنوان یک مانع در حرکت رو به جلوی اقتصاد ظاهر شده‌اند اما نتایج متفاوتی برجا گذاشته‌اند. به عنوان مثال بحران کرونا مشکلات و ضعف‌هایی که در نظام اقتصادی، سلامت و نظام پایداری کشورهای مختلف جهان وجود داشته را به آنها یادآور شده و نشان داده که کدام کشورها از ساختار مناسب‌تری برای مقابله با بحران‌های ناخواسته برخوردار بوده‌اند. در این حال باید پرسید آیا کشوری که تحت شدیدترین تحریم‌ها قرار دارد، می‌تواند به مبارزه جدی و موثر علیه این بحران دست بزند آن هم در شرایطی که بسیاری از کشورهای توسعه‌یافته که در حوزه اقتصادی حرفی برای گفتن دارند نیز از اثرات منفی این بحران در امان نبوده‌اند؟

بنابراین پیش از آنکه بخواهیم مشکلات و گرفتاری‌های امروز اقتصاد ایران را به بحران کرونا گره بزنیم باید نیم‌نگاهی به نقش پررنگ تحریم‌ها در متزلزل شدن ساختار اقتصادی بیندازیم. در حالی که تحریم‌ها نفس اقتصاد ایران را به شماره انداخته، کشورهای منطقه نقش خود را پررنگ‌تر کرده‌اند و در حال پر کردن جایگاه ایران در عرصه جهانی هستند. برای مثال در پروژه «یک کمربند- یک جاده» چین، ترکیه به راحتی و از مسیر یادشده خطوط ریلی خود را به چین منتقل کرده است. از جنوب نیز خطوط انرژی به‌گونه‌ای برنامه‌ریزی شده که ایران نقشی در این حوزه و انتقال انرژی در این محدوده نداشته باشد. این مساله نشان می‌دهد که ایران طی ۱۰ سال گذشته به دلیل تحریم‌ها در جذب سرمایه‌گذاری خارجی برای توسعه زیرساخت‌ها و زنجیره ارزش بین‌المللی عملکرد قابل قبولی نداشته است. همچنین پیوند شبکه‌های بانکی و مالی ایران به واسطه تحریم‌ها با جهان قطع شده و همین مساله ایران را به سمت غیرشفاف شدن سوق داده است. بنابراین شدت اثرگذاری تحریم‌ها بر اقتصاد بسیار بیشتر از کرونا بوده و حتی مانع از مقابله جدی و موثر کشور علیه بحران کرونا شده است به طوری که نظام سلامت ایران به دلیل تحریم‌ها حتی توان خرید واکسن کرونا را نیز ندارد.

در عین حال نمی‌توان منکر تاثیرگذاری عوامل داخلی بر وضعیت امروز اقتصاد ایران شد. بدیهی است اقتصاد ایران در یک چرخه معیوب ناکارآمد گرفتار شده که همزمان با فشارهای داخلی و خارجی دست به گریبان است. وقتی اقتصاد ایران با اقتصاد جهانی درهم‌تنیده باشد و در زنجیره جهانی حضور داشته باشد، می‌تواند از فرصت‌های بی‌شماری برای حرکت بر مسیر توسعه بهره گیرد. اما عدم حضور در این زنجیره جهانی شرایطی را به وجود می‌آورد که همین الان صنعت خودروسازی و دیگر صنایع انحصاری با آن دست به گریبان هستند. بنابراین فشارهای داخلی و خارجی اثرات چرخه‌ای بر یکدیگر دارند و یکدیگر را تهدید می‌کنند.

* اقتصاددان

ادامه یادداشت

برگزاری رفراندوم با وجود مجلس یازدهم غیرممکن است

در این باره مجلس تمام‌اصولگرای یازدهم هیچ همراهی‌ای با دولت ندارد و حتی درخواست اعدام روحانی را داده است. پس این امر در این شرایط غیرممکن است. توضیح اینکه راهکار مراجعه به آرای عمومی در قانون اساسی از منظر شکلی برای ما غیرممکن است چرا که نیاز به رای دوسوم نمایندگانی دارد که چینش آنها در مجلس همیشه به نحوی بوده که هیچ گاه امکان داشتن دوسوم نظر موافق آنها برای برگزاری رفراندوم وجود نداشته است.

جدا از داشتن دوسوم رای موافق نمایندگان برای همه‌پرسی، بر اساس بند ۳ اصل ۱۱۰ قانون اساسی در این باره به صدور فرمان همه‌پرسی از سوی مقام رهبری هم نیاز داریم هر چند این فرمان فرمالیته یا تشریفاتی باشد. البته جدا از این مباحث، این گلایه وجود دارد که آقای روحانی چرا در ماه‌های پایانی دولت خود به بحث رفراندوم اشاره کرده است؟

دلیل آن این است که او برخلاف آقای خاتمی نمایندگی یک جریان فکری و سیاسی را بر عهده ندارد و حتی مثل احمدی‌نژاد که با نگاه پوپولیستی یکسری حامی و طرفدار دارد هم نیست.

به همین دلیل من آقای روحانی را تنهاترین رییس‌جمهوری تاریخ ایران می‌دانم و برای اینکه پاسخی برای تاریخ و آیندگان داشته باشد و بگوید از همه ابزارهای قانونی به عنوان رییس‌جمهوری می‌خواستم استفاده کنم ولی شرایط اجازه نداد، چنین موضوعاتی را مطرح می‌کند.

آقای روحانی می‌خواهد این تاکید را داشته باشد که در دوره اول ریاست‌جمهوری خود منشور حقوق شهروندی را نوشت ولی اگر در دادگستری اجرا نمی‌شود، مقصر او نیست یا درباره همین موضوع همه‌پرسی که تنها چند ماه مانده به اتمام دوره ریاست‌جمهوری خود مطرح می‌کند، برای پاسخ به تاریخ است. او می‌خواهد تاکید کند برای خروج از معضلات کشور به رفراندوم هم متوسل شدم ولی با شرایط موجود عملی نشد. یعنی «من خواستم ولی نتوانستم».

* حقوقدان و وکیل پایه یک دادگستری

کابوس کرونای جهش‌یافته و بحران برگزیت بر فراز انگلیس

خطر فروپاشی در کمین بریتانیا

گروه جهان- ویروس جهش‌یافته کرونا در حال تبدیل شدن به کابوس تازه دنیاست. ارتباط انگلیس با دیگر کشورهای جهان به صورت فزاینده‌ای قطع می‌شود و کشورها یکی پس از دیگری مرزهای خود را به روی انگلیس می‌بندند.

۴

مرکز آمار تغییرات شاخص قیمت مصرف‌کننده در آذر را اعلام کرد

عقب‌نشینی تورم نقطه به نقطه

گروه اقتصادی- با اعلام مرکز آمار نرخ تورم سالانه حرکت رو به جلوی خود در آذر را تداوم بخشیده و با ۱/۵ واحد درصد افزایش به ۳۰/۵ درصد در پایان این ماه رسیده است. اگرچه تورم نقطه به نقطه عقب‌نشینی کرده و با ۱/۶ واحد درصد کاهش به ۴۴/۸ درصد رسیده ...

۳

کمتر از نیمی از درآمدهای حاصل از حقوق دولتی معادن برای این بخش هزینه شده است

دل‌نگرانی از افزایش حقوق دولتی

«جهان صنعت»- در لایحه بودجه سال ۱۴۰۰ رقم پیش‌بینی شده حقوق دولتی معادن با رشد ۲۹/۴ درصدی نسبت به سال ۱۳۹۹ روبه‌رو است. بر اساس تصمیم دولت حقوق دولتی از رقم ۲۸۲۴ میلیارد ...

۹

یادداشت

برگزاری رفراندوم با وجود مجلس یازدهم غیرممکن است

نعمت احمدی*

آقای روحانی در نشست حقوق اساسی و حقوق شهروندی با توجه به اینکه تنها چند ماه به اتمام دولت زمان باقی است، درباره جایگاه همه‌پرسی و رفراندوم صحبت کرده و با تاکید بر اینکه سازوکار این اصل خیلی پیچیده است، گفته بعد از ۴۰ سال می‌تواند اصل ۵۹ قانون اساسی یا همان رفراندوم یک بار اجرا شود. پس اگر قانون اساسی را به عنوان یک کلیت قبول داریم باید همه اصول آن را در نظر بگیریم یعنی نمی‌توانیم مثلا اصل ۱۱۳ قانون اساسی درباره حدود اختیارات رییس‌جمهوری را قبول داشته باشیم و اصول ۵۲ و ۵۳ درباره بودجه را قبول داشته باشیم ولی اصل ۵۹ درباره رفراندوم را اجرا نکنیم در حالی که حتما نویسندگان قانون احساس نیاز کرده‌اند که چنین اصل مهمی را در قانون اساسی گنجانده‌اند. اصل ۵۹ قانون اساسی می‌گوید در مقاطعی که اختلاف نظر اساسی وجود داشته باشد و در مسائل مهم سیاسی، اجتماعی و فرهنگی به بن‌بست خورده باشیم، رییس‌جمهوری می‌تواند از راه درخواست همه‌پرسی و مراجعه به نظر مردم مشکل را حل کند ولی در این باره نیاز به تصویب دوسوم رای نمایندگان مجلس است. بنابراین زمانی که مجلس راه برون‌رفت از مشکلات سیاسی، اجتماعی یا فرهنگی را باز نمی‌کند، قانونگذار برای جلوگیری از انسداد سیاسی، راهکار همه‌پرسی را مطرح کرده است. در شرایط فعلی هم در موارد متعددی از جمله مصوبه اخیر مجلس برای خروج از برجام و غنی‌سازی اورانیوم بالای ۲۰ درصد که دو ماه برای اعضای ۱+۵ زمان تعیین کرده است و اگر تحریم‌های ما را برندارند، از برجام خارج می‌شویم و راه خودمان را می‌رویم، نیاز به همه‌پرسی و مراجعه به آرای عمومی داریم. دولت این مصوبه را قبول ندارد و مخالف است ولی مجلس با هماهنگی دبیرخانه شورای عالی امنیت ملی چنین قانونی را برای اجرا روی دست دولت گذاشته است. درباره پیوستن به FATF که حتی در صورت رفع تحریم‌های آمریکا هم اگر عضو FATF یا گروه ویژه اقدام مالی نباشیم، نمی‌توانیم هیچ‌گونه انتقال پولی و مالی داشته باشیم و در این باره به انسداد کامل رسیده‌ایم، نیاز به رفراندوم و همه‌پرسی از مردم داریم تا بتوانیم از این تنگنا خارج شویم. با این اوضاع رییس‌جمهوری به عنوان مسوول اجرای قانون اساسی نمی‌تواند امیدوار باشد که درباره این موارد که به انسداد و بن‌بست سیاسی رسیده‌ایم، رفراندوم برگزار شود چرا که درخواست همه‌پرسی و مراجعه به آرای عمومی از سوی رییس‌جمهوری باید به تصویب دوسوم آرای نمایندگان مجلس برسد.

ادامه در همین صفحه

سازمان آگهی شهرستان‌ها از سراسر کشور نماینده فعال می‌پذیرد

WWW. Jahanesanat.ir

۸۸۵۳۴۷۷۱

www.jahanesanat.ir

۰۲۱-۸۸۵۳۴۷۷۳
۰۲۱-۸۸۵۳۴۷۷۴
۰۲۱-۸۸۵۳۴۷۷۵

سازمان آگهی های روزنامه جهان صنعت

خبر

رییس قوه قضاییه:

۷ سال مذاکره بی‌اثر بوده است

سیدابراهیم رییسی در جلسه دیروز شورای‌عالی قوه قضاییه با اشاره به دیدار چندی پیش خود با مسوولان نظام پرستاری و طرح مطالبات آنها گفت که بخشی از خواسته‌های پرستاران با پیگیری‌های قابل تقدیر سازمان بازرسی کل کشور تحقق‌یافته اما هنوز برخی از این مطالبات باقی مانده است.

به گزارش مرکز رسانه قوه قضاییه، رییسی بر همین اساس به رییس سازمان بازرسی کل کشور ماموریت داد که در ادامه اقدامات انجام شده، پرداخت کامل حقوق و امتیازات پرستاران را با همکاری دولت و بخش‌های مربوطه با جدیت و تا حصول نتیجه پیگیری کند.

وی در بخش دیگری از سخنانش با تبریک ولادت حضرت عیسی (س) به خداپرستاران، حق‌طلبان و عدالتخواهان اظهار کرد: حضرت عیسی (س) از این همه ظلم و فساد و ترور به ویژه ترور دولتی رژیم آمریکا بی‌زار است و اگر بود به این همه ظلمی که به مردم منطقه، خصوصا به مردم مظلوم فلسطین و کودکان یمن می‌شود راضی نمی‌شد و آن را تحمل نمی‌کرد.

رییس دستگاه قضا با اشاره به ظلم و ستم غربی‌ها به ملت ایران گفت: راه مقابله با تهدیدات و باطل السّحر تحریم‌ها قوی شدن ایران اسلامی در همه عرصه‌هاست و نباید یک‌ساعت نیز در خنثی‌سازی تهدیدها و تحریم‌ها تعلل کرد.

رییسی تاکید کرد: حتی یک‌ساعت تأخیر در خنثی‌سازی تحریم‌ها هم خلاف عقل است، هم خلاف شرع و مسوولان برنامه‌ریزی و اجرایی نباید یک لحظه را هم برای بی‌اثرکردن تحریم‌ها و قوی شدن ایران از دست بدهند و این راهبرد اساسی نظام باید با جدیت دنبال شود.

رییس قوه قضاییه شکل‌گیری ایران قدرتمند را در گرو ایستادگی و بی‌اثر کردن تحریم‌های دشمن دانست و خطاب به غربی‌ها گفت: تحریم‌ها نمی‌تواند حرکت ملت ایران را متوقف کند و ما از هر امکانی برای دورزدن تحریم‌ها استفاده خواهیم کرد.

رییسی با بیان اینکه امروز بر همگان آشکار شده که مذاکره هفت ساله با دشمنان به دلیل عهدشکنی آنها، بی‌اثر بوده و انتظاری که از آن می‌رفت را برآورده نکرده است تاکید کرد که نباید با پیمان‌شکنان و دولت‌های بدون میثاق و بدعهد مذاکره کرد و از همه مسوولان خواست که هماهنگ و همصدا با هم در جهت خنثی کردن تحریم‌ها حرکت کنند.

سخنگوی وزارت امور خارجه مطرح کرد

هشدار ایران به کانادا و آمریکا

سخنگوی وزارت امور خارجه گفت: طرف‌های اروپایی را دعوت می‌کنم به اینکه از پشت نفاق بیرون آیند و ببینند خودشان به کدام یک از وظایف‌شان عمل کرده‌اند.

به گزارش ایسنا، سعید خطیب‌زاده در نشست هفتگی خود که به طور آنلاین برگزار شد درباره اظهارات وزیر خارجه کانادا درباره سقوط هواپیمای اوکراینی گفت: وزارت امور خارجه در بالاترین سطح به دنبال روشن شدن ابعاد ماجرا بوده است و البته نیروهای مسلح و سازمان هواپیمایی کشور باید در این رابطه توضیح دهند و گزارش فنی آن هم آماده شده است. با این وجود باید بگویم که هیچ تاریخی درباره بررسی این پرونده عقب نیفتاده است و تمام تلاش خود را می‌کنیم که بر اساس معاهدات بین‌المللی وظایف خود را انجام دهیم و داده‌ایم و گزارش فنی این مساله امروز و فردا منتشر و برای طرف‌های اوکراینی و دیگر طرف‌های دخیل ارسال می‌شود. در عین حال تلاش داریم در نهایت شفافیت کار انجام شود اما باید بدانیم که بررسی این مساله موضوعی پیچیده است.

وی اظهارات مداخله‌جویانه و غیرقابل قبول توسط مقامات کانادایی را محکوم کرد و گفت: بیشترین مداخله‌های بی‌جا را مقامات کانادا در این موضوع از روز اول داشتند و تلاش کردند مسیر طبیعی روشن شدن ماجرا اتفاق نیفتد و رفتارشان کاملا سیاسی و غیرحقوقی است و سعی دارند با این اظهارات فضاسازی کنند. به وزیر خارجه و دولت کانادا هشدار می‌دهم که پاسخگوی اقدامات خودشان باشند. دولتی که تمامی تلاش خود را کرده تا با مسدود کردن مسیر مالی برای انتقال دارو به ایران مانع ایجاد کنند، هیچ جایگاهی ندارد که از حقوق بشر صحبت کند. ایران مسوولانه وظایف خود را دنبال می‌کند و از دولت کانادا دعوت می‌کنم در مسیر جایگاه و شان خود در این مساله وارد شود.

سخنگوی دستگاه دیپلماسی درباره اقدامات پارلمان اروپا علیه ایران اظهار کرد: صادر کردن خطابه‌های یک طرفه و تکراری و نخ نما شده قابل قبول نیست و ارزشی هم ندارد و پارلمان اروپا باید نشان می‌داد که واقعا به دنبال حقوق بشر است. متاسفانه سابقه طرف‌های اروپایی به ویژه پارلمان اروپا تیره و تار است. ما به طور قوی قطعنامه‌های گزینشی و طرفداری از کارزار ضد ایرانی و صدور قطعنامه‌های ضد ایرانی را محکوم می‌کنیم. طرف‌های اروپایی را دعوت می‌کنم به اینکه از پشت نفاق بیرون آیند و ببینند خودشان به کدام یک از وظایف‌شان عمل کرده‌اند.

علی‌اکبر صالحی:

صدور بیانیه شورای‌عالی امنیت ملی درست نبود

علی‌اکبر صالحی در واکنش به قانون اخیر مجلس برای لغو تحریم‌ها که خیلی با سرعت از سوی شورای نگهبان تایید و با بیانیه شورای امنیت همراه شد، گفت: بالاخره رییس شورا رییس‌جمهور است و این بیانیه ایجاد یک نوع شبهه کرده بود. دولت هم نظر خودش را داده است. من در جایگاهی نیستم که بخواهم اظهارنظر سیاسی کنم ولی به نظر من صدور چنین بیانیه‌ای درست نبود.

وی درباره حضور شهید فخری‌زاده در تیم مذاکرات هسته‌ای نیز گفت: در مذاکرات برجام حضور نداشتند. اما اگر گاهی نیاز بود با ایشان مشورت می‌شد. بخشی از کارهای ایشان پدافند هسته‌ای است. پدافند هسته‌ای هم کل کشور را دربر می‌گیرد. وقتی روی مسائل فنی- حقوقی هسته‌ای صحبت می‌شود مسائل پدافند هسته‌ای هم لاجرم در زمره این‌گونه امور مطرح می‌شود ولی ایشان عضو مذاکره‌کننده برجام نبودند.

صالحی در گفت‌وگوی ویدئویی خود با سایت «انتخاب» در پاسخ به سوالی درباره ماجرای بتن ریختن در قلب رآکتور اراک گفت: آن چاله رآکتور را خودشان با فوتوشاپ بتون ریخته بودند؛ این اخلاق ماکیاولیستی است نه اسلامی.

رییس سازمان انرژی اتمی تاکید کرد: چرا حق را با لباس باطل می‌پوشانید و شما آگاهانه این کار را می‌کنید؟ برای چی؟ یک‌سری خواسته‌های سیاسی و آرزوهای سیاسی.

صالحی در بخش دیگری از سخنان خود، گفت: بعید می‌دانم در این چند ماهه باقی مانده پرونده هسته‌ای به دبیرخانه شورای امنیت ملی برود.

رییس‌جمهور با انتقاد از عدم فهم مشترک قوا از قانون اساسی:

نظارت بر کار دولت بر عهده مجلس نیست

«جهان‌صنعت»- حسن روحانی انگار به حال و هوای انتخابات برگشته است. شعار و وعده نمی‌دهد اما حرف‌هایی می‌زند که توجه‌ها جلب می‌شود. مثلا از امکان بررسی رفراندوم یا ضرورت بازنگری در قانون اساسی می‌گوید. اینکه چرا یک باره وارد این فاز شده معلوم نیست اما حتما می‌تواند با ادامه این رویه هیجان بیشتری به انتخابات پیش رو دهد. حرف‌های او درباره ظرفیت‌های قانون فرصتی است تا قدری هم از فرصت‌های ازدست‌رفته و موانع پیش روی دولت بگوید و به این ترتیب خود، همکارانش و جریان سیاسی حامی خود را از زیر بار فشارهای اجتماعی رهایی دهد. احتمالا با همین نگاه است که از عدم فهم مشترک بین قوا درباره قانون اساسی می‌گوید و نظارت به سبک مجلس اصولگرای یازدهم را زیر سوال می‌برد.

شایعاتی درباره عزم روحانی برای رونمایی از یک چهره متفاوت‌تر از خود در ماه‌های منتهی به پایان دولت وجود دارد اما فعلا قابل استناد نیست بنابراین باید به حرف‌های دیروز روحانی و تاکید او بر قانون‌مداری که یادآور روحانی سال ۹۲ است، اکتفا کرد و منتظر ماند و دید که از این پس چه می‌کند.

اهم اظهارات رییس‌جمهور که صبح دیروز در همایش حقوق اساسی و شهروندی بیان شد به شرح زیر است:

■ وقتی شما در حکومتی به آرای مردم اتکا می‌کنید که مردم باید رای دهند، اگر سیستم حزبی نداشته باشید کار کمی سخت می‌شود. یعنی با جنجال و سر و صدا نزدیک انتخابات و شعارهای مختلف ممکن است در هدایت مردم برای اینکه چه کسی و چه کسانی را انتخاب کنند کار کمی سخت و مشکل شود.

■ هر کشوری در انتخابات فیلترهایی دارد، ما فیلتر حزبی نداریم. این فیلتر از طریق شورای نگهبان اعمال می‌شود و حزبی نیست و ما اشکالات اینچنینی داریم که باید روی اینها فکر کنیم.

■ بحث بازنگری قانون اساسی زمانی که مورد نیاز باشد، اشکالی هم ندارد.

■ متاسفانه فهم همه از قانون اساسی یکی نیست، البته در قانون پیش‌بینی شده اگر در بخشی از آن نیاز به تفسیر بود، چه نهادی باید تفسیر لازم را انجام دهد.

■ ارکان حکومت یعنی دولت، مجلس و قوه قضاییه فهم مشترکی از قانون اساسی ندارند. قوا به مانند هم نمی‌اندیشند و ممکن است در مسائل فنی و مهم اختلاف نظر باشد.

■ بعضی از نمایندگان مجلس می‌گویند ما باید بر کار وزرا نظارت کنیم که این نشان از برداشت ناقص از قانون اساسی است.

■ مجلس در جاهایی که صلاح می‌داند می‌تواند استیضاح را در دستور کار قرار دهد. مجلس همچنین با تحقیق و تفحص در جاهایی که لازم می‌داند می‌تواند مفهوم نظارت را انجام دهد ولی در قانون کلمه نظارت مجلس بر کار دولت ذکر نشده است.

■ اصل ۱۳۴ قانون اساسی می‌گوید تعیین خط و مشی بر عهده رییس‌جمهور است و مجلس برنامه پنج‌ساله تصویب می‌کند. درک و فهم این گونه مسائل که چگونه تلفیق می‌شوند بسیار مهم است. استادان حقوق و حقوقدانان بر مبنای این قانون اساسی روی مواردی که موارد اختلاف نظر است، باید فکر کنند و نظر دهند و این بحث شود و پخته شود و به یک اجماع نظر در این مسائل برسیم.

■ اصل ۱۱۳ قانون اساسی چند مساله دارد؛ اولا جایگاه رییس‌جمهوری را تعریف می‌کند و می‌گوید رییس‌جمهوری دومین مقام کشور است و عالی‌ترین مقام رسمی کشور بعد از مقام معظم رهبری، رییس‌جمهوری است و بلافاصله بعد از این می‌گوید مسوول اجرای قانون اساسی است، یعنی کسی که بعد از رهبری بالاترین مقام کشور است، مسوولیت اجرای قانون اساسی را به عهده دارد و جز مواردی که البته بر عهده رهبری است. این موضوع خیلی روشن و شفاف است. وقتی اول و آخر این قانون خوانده می‌شود معنایش این است که رییس‌جمهوری در قوه مجریه مسوول اجرای قانون اساسی است.

■ اصل ۵۹ قانون اساسی می‌تواند در مقاطعی که اختلاف نظر اساسی وجود دارد و اتفاق نظری وجود ندارد، مهم باشد. البته باید موضوع مهمی باشد تا بحث و بررسی شود و در اختیار آرای عمومی و به رفراندوم گذاشته شود. البته سازوکار این اصل پیچیده است ولی بعد از ۴۰ سال می‌تواند یک بار اجرا شود.

■ منشور حقوق شهروندی جزو افتخارات دولت یازدهم است که در دولت دوازدهم نیز ادامه یافت.

■ برگزاری انتخابات در دولت‌های یازدهم و دوازدهم هیچ مشکل امنیتی قبل، حین و بعد از انتخابات نداشت. در زمینه آزادی‌های دانشجویان در دانشگاه‌ها، برگزاری اجتماعات و اعتراضات، انتشار روزنامه‌ها و رسانه‌ها، شرایط امروز از قبل دولت یازدهم بهتر است. البته در این زمینه تکنولوژی هم به ما کمک کرد.

■ اگر این دولت نبود فضای مجازی در اختیار مردم نبود. فداکاری و ایستادگی زیادی شد تا مردم از فضای مجازی استفاده کنند. در کنارش هم سعی کردیم دولت الکترونیک را ترویج کنیم. کار زیادی در این باره انجام شده است.

■ اینکه توانستیم همه قطعنامه‌های فصل هفتی که علیه ملت ایران بود را لغو کنیم، بسیار مهم است. برای اهمیت این کار باید توجه داشته باشیم که دولت‌هایی در دنیا هستند که حدود ۱۰، ۱۵ و ۲۰ سال است گرفتار فصل هفت هستند. یعنی قطعنامه‌های آنها از طریق فصل هفت منشور در شورای امنیت سازمان ملل تصویب می‌شود و هنوز از آن نجات پیدا نکرده‌اند.

■ از افتخارات دولت این است که در احقاق حقوق مردم اهمال نکرده است، یعنی اگر یک میدان نفتی مشترک داشتیم، رفتیم و حق‌مان را بازستاندیم، اگر یک میدان گازی مشترک داشتیم و اگر همسایه ما دوبرابر ما از آن گاز استفاده می‌کرد، ما در این چند سال تلاش کردیم به اندازه همسایه‌مان از آن میدان گازی مشترکی که داریم استفاده کنیم.

■ از روز اول برای حقوق زنان و حقوق جوانان در جامعه و اقلیت‌های دینی، مذهبی و قومی به مردم قول دادیم و تلاش و عمل کردیم. امروز شما آمار و ارقام را به خوبی می‌دانید که ما چقدر تلاش کردیم. ما گفتیم ۳۰ درصد مدیریت به عهده خانم‌ها باشد و در این زمینه داریم قدم به قدم به سمت این هدف جلو می‌رویم.

■ اولین‌باری که ما گفتیم یک سفیر خانم اعزام شود، خیلی بحث بود که می‌شود یک خانم سفیر شود؟ این کار شد و الان چندین سفیر ما خانم هستند. چند خانم دیگر هم در نوبت هستند که در فرمانداری، بخشداری، معاونت‌ها و در سمت مدیرکل، سمت معاونان وزیر، در سمت معاون رییس‌جمهور و خیلی از جاهایی که قبلا بودند و الان هم هستند یا بعضی جاها که قبلا نبودند، قرار گیرند. امروز این شرایط فراهم شده است.

دیدگاه

نظارت رییس‌جمهوری بر وزرا فراگیرتر است

داریوش قنبری*- رییس‌جمهوری در نشست حقوق اساسی و شهروندی گفته است فهم دولت، مجلس و قوه قضاییه از قانون اساسی متفاوت است و اینکه نمایندگان بخواهند بر کار وزرا نظارت کنند، برداشت ناقص از قانون اساسی است. او نظارت بر وزرا را از وظایف رییس‌جمهوری دانسته است. البته طبق قانون اساسی وزرا هم در مقابل رییس‌جمهوری و هم مجلس پاسخگو هستند. یعنی ابزارهای نظارتی که برای نمایندگان در نظر گرفته شده ابزارهایی هستند که مسوولیت وزرا در پاسخگویی به مجلس را نشان می‌دهند. ولی مسوولیت وزرا در قبال نمایندگان، مسوولیت درباره اجرای قوانین است و نقش مجلس قانون‌گذاری و نظارت بر اجرای قوانین توسط وزرا است. نمایندگان اجرای صحیح قوانین مصوب خود را می‌توانند از وزرا و مسوولان اجرایی بخواهند، ولی مسوولیت وزرا در قبال رییس‌جمهوری و نظارت رییس‌جمهوری درباره وزرا نظارتی عام‌تر است. یعنی رییس‌جمهوری به طور کلی در قبال همه مراحل کاری وزرا و درباره همه روندهای اجرایی آنها نظارت عام دارد. رییس‌جمهوری همانطور که وزرا را برای کسب رای اعتماد به مجلس معرفی می‌کند، طبق قانون حق عزل آنها را هم دارد. یعنی در مواقعی که تشخیص می‌دهد عملکرد وزیری از نظر اجرایی مناسب نبوده است، می‌تواند آن وزیر را عزل کرده و شخص دیگری را به جای او انتخاب کند. پس نظارت رییس‌جمهوری بر وزرا بسیار فراگیرتر است. هر چند که نظارت رییس‌جمهوری بر وزرا، نقض‌کننده نظارت مجلس بر وزرا نیست و مسوولیت و نقش هر یک در چارچوب قوانین کشور تعریف شده است. پس علاوه بر نظارت رییس جمهوری، در صورتی که وزرا قوانین را رعایت نکنند ابزارهایی از جمله تذکر، سوال و استیضاح برای وادار کردن وزرا به اجرای قوانین در اختیار مجلس است.همچنین هماهنگی وزرا و اعضای دولت مربوط به وظایف رییس‌جمهوری است و برای هماهنگی‌های اجرایی، مجلس نمی‌تواند ورود کند. این اصل مبتنی بر اصل تفکیک قواست و ورود مجلس به این امور به منزله دخالت مجلس در کار دولت است؛ کاری که مجلس یازدهم به وفور علاقه خود را برای ورود به آن نشان داده است.اینکه مجلس بخواهد در امور اجرایی ورود کند، اول اینکه از نظر تخصصی صلاحیت این کار را ندارد چون کار اجرایی یک کار تخصصی است و نمایندگان چنین تخصصی ندارند. دوم اینکه کار اجرا به قوه مجریه سپرده شده و طبق قانون و اصل تفکیک قوا، تنظیم روابط بین وزرا کاری نیست که مجلس بتواند در این باره ادعایی داشته باشد. البته آقای روحانی سال‌ها به عنوان نماینده در مجلس حضور داشته و با وظایف قانونی و نظارتی مجلس بر عملکرد وزرا به خوبی آشناست و می‌داند قانون چنین حقی را برای مجلس قائل شده است، ولی تاکید ایشان بر مداخله اخیر مجلس در برخی امور اجرایی اشاره دارد. برخی اتفاقاتی که طی چند وقت اخیر در مجلس افتاده است، نشانگر تمایل و علاقه مجلسی‌ها برای ورود و مداخله در امور اجرایی کشور است و آقای روحانی خواسته بر این موضوع تاکید کند چرا که ورود مجلس به امور اجرایی دولت، نقض صریح اصل تفکیک قواست و نباید قطعا نمایندگان به این حوزه ورود کنند و این تذکر از این باب بوده است.

*** نماینده ادوار مجلس**

سخنان رییس‌جمهور ناشی از خستگی است

حسن نوروزی*-سخنان رییس‌جمهوری مبنی بر اینکه مجلس و نمایندگان نمی‌توانند بر وزرا نظارت داشته باشند و این حق نظارت را از وظایف رییس‌جمهوری دانسته است، حرف درستی نیست. مجلس می‌تواند طبق قانون بر عملکرد وزرا و چگونگی اجرای قانون توسط وزرا نظارت داشته باشد. حتی این اختیار را دارد که علاوه بر نظارت بر عملکرد وزرا، بر خود رییس‌جمهوری هم نظارت کند و در صورت نیاز، رییس‌جمهوری را عزل و برکنار کند.

این چه حرف غلطی است که مجلس نمی‌تواند بر وزرا نظارت داشته باشد؟ مجلس به وزرا رای اعتماد می‌دهد و درباره موضوعات از وزرا سوال می‌کند و تذکر می‌دهد و در نهایت وزیری که توانمند نباشد را استیضاح و برکنار می‌کند. چطور مجلس نمی‌تواند بر آنها نظارت داشته باشد و آقای روحانی این حق را صرفا حق رییس‌جمهوری دانسته است؟

از آقای روحانی که خودش سال‌ها نماینده فعال مجلس بوده و به خوبی با قوانین آشناست و خود را فردی حقوقدان می‌داند، گفتن چنین حرف‌ها و ادعاهایی بعید است. این حرف‌ها از روی عدم مطالعه یا خستگی رییس‌جمهوری ناشی می‌شود.وقتی مجلس می‌تواند از خود رییس‌جمهوری سوال کند، تذکر بدهد و عزل و استیضاح کند، چطور نمی‌تواند بر وزیری که خودش به آن رای اعتماد داده و قابل سوال و استیضاح است، نظارت داشته باشد؟تحقیق و تفحص از وزارتخانه‌ها، نظارت بر عملکرد وزیر، سوال و تذکر و استیضاح همان نظارت است. حالا آقای روحانی می‌خواهد بگوید که درک و فهم مجلس و دولت از قانون متفاوت است ایرادی ندارد. ایشان اگر این امور را طبق قانون قبول دارد ولی می‌خواهد اسم تذکر، عزل و استیضاح را چیز دیگری جز نظارت بگذارد، باز هم ایرادی ندارد. این امور همان نظارت بر وزراست و حالا ایشان هر اسم دیگری دوست دارد بر آن بگذارد. در اصل ماجرا فرقی ندارد.

آقای روحانی فقط لغت «نظارت» را عوض کرده است و اشکالی هم ندارد. صرف نظر از اینکه فهم مشترک از نظر او چه معنی‌ای دارد، اگر رییس‌جمهوری قانون اساسی را مطالعه کند و وظایف مجلس و وظایف دولت را بخواند، متوجه می‌شود که مجلس بر دولت نظارت دارد یا دولت بر مجلس؟

اینکه مجلس می‌تواند از وزارتخانه‌ها تحقیق و تفحص کند، دیگری را مورد سوال و تذکر قرار دهد و استیضاح و برکنار کند و برای مواردی از جمله بودجه و موضوعات مختلف کشور ریل‌گذاری و قانونگذاری کند یا دولت؟ همه این وظایف در قانون اساسی مشخص شده است و نیازی به فهم مشترک و تفسیر قانون ندارد. اینکه آقای روحانی نظارت مجلس بر وزرا را ناقض قانون اساسی می‌داند هم در جای خودش جالب است و ناشی از خستگی ایشان است و معنی دیگری ندارد. بله رییس‌جمهوری هم می‌تواند بر وزرای کابینه خود نظارت داشته باشد ولی این نقض‌کننده وظیفه و اختیار نظارتی مجلس بر وزرا نیست.

*** نایب رییس کمیسیون حقوقی و قضایی مجلس یازدهم**

خارجی

رییس کمیسیون امنیت ملی پیش‌بینی کرد

FATF تصویب نمی‌شود

«جهان صنعت»- مقام معظم رهبری در پی نامه و درخواست دولت، با تمدید مهلت بررسی لوایح FATF در مجمع تشخیص مصلحت نظام موافقت کردند و حالا چشم همه به این نهاد تصمیم‌گیرنده است تا ببینند که بالاخره با تصویب این لوایح قفل روابط مالی و بانکی ایران و دنیا باز می‌شود یا خیر؟

موافقان تصویب امیدوارند و همین که رهبری فرصتی دوباره برای بررسی در نظر گرفته است را نشانه مثبتی می‌دانند. این گروه معتقدند شرایط موجود کشور و تحولات بین‌المللی سبب خواهد شد ایران در این زمینه انعطاف بیشتری به خرج دهد و به گروه اقدام مالی مشترک بپیوندد.

مخالفان FATF اما نظر دیگری دارند مثلا مجتبی ذوالنوری رییس کمیسیون امنیت ملی مجلس پیش‌بینی می‌کند «هیچ‌گاه لوایح FATF در مجمع تصویب نخواهد شد». به گزارش «عصر ایران» او در مورد موافقت مقام معظم رهبری برای تمدید فرصت بررسی لوایح FATF گفت: «نگاه مقام معظم رهبری از ابتدا به کنوانسیون‌ها کاملا معلوم بود. ایشان فرمودند اساس این کنوانسیون‌ها بر استعمارگری است و باید اصل را بر غیرمفید بودن آنها گذاشت الا اینکه در بررسی‌ها ثابت شود که ما نگرانی نداشته باشیم.»

نماینده قم با بیان اینکه فضای مجمع، فضای رد این لوایح است گفت: «در مجمع استدلال‌هایی در مورد رد لوایح وجود دارد که این کنوانسیون‌ها به نفع مردم ما نیست. مسائلی که مجمع می‌خواهد در مورد آنها رای‌گیری کند اگر از منظر قانون اساسی رد شده باشد نصف به علاوه یک رای مثبت برای تصویب نیاز دارد ولی اگر از منظر شرع رد شده باشد دوسوم رای می‌خواهد.»

ذوالنوری تصریح کرد: «پیش‌بینی من این است که هیچ‌گاه این لوایح در مجمع تصویب نخواهد شد یا مجمع اینها را رد خواهد کرد که دولت خواستار این نیست. تایید این لوایح نیز که اتفاق نمی‌افتد و شاید بی‌جواب گذاشتن و گذر زمان برای دولت مطلوب‌تر باشد که مجمع با این سیاست عمل کند. اگر مجمع بخواهد به صورت جدی در مورد این لوایح رای‌گیری کند، قطعا رد می‌شوند.»

احزاب

کریمی‌اصفهانی خبر داد

منشور انتخاباتی اصولگرایان نهایی شد

«جهان‌صنعت»- انتخابات نزدیک است و هر کدام از جریان‌های سیاسی به فکر تشکیل یا تعیین سازوکار انتخاباتی مناسب هستند؛ سازوکاری که قادر باشد همه طیف‌های آن جریان را زیر یک سقف جمع کند و به کاندیدای واحد برساند. اصولگرایان نیز اگرچه به نسبت ادوار قبلی در این زمینه کمتر کار کرده و یا چراغ خاموش‌تر از قبل پیش رفته‌اند، آرام‌آرام جزئیات سازوکار مورد نظر خود را علنی می‌کنند.

آنها می‌خواهند حول محور جامعتین به وحدت برسند و اختلاف نظرهای خود را مدیریت کنند. احمد کریمی‌اصفهانی فعال سیاسی اصولگرا درباره آخرین کارهای انجام شده در شورای وحدت با محوریت جامعتین می‌گوید: «بیش از ۴۰ حزب و گروه دور هم آمده‌اند، تاکنون ۱۲ جلسه درباره انجام هماهنگی‌ها برگزار و تصمیماتی اتخاذ شد، جامعه روحانیت تلاش می‌کند دایره این گروه‌ها وسیع‌تر شود، همه با هم وحدت کنند و از تکروی بپرهیزند. آیت‌الله موحدی‌کرمانی در جلسه فرمود: «ما باید به وحدت برسیم و این جلسه را برای اتمام حجت گذاشتیم.»

به گزارش نامه‌نیوز، وی با اشاره به تشکیل و مشخص شدن اعضای هیات ۱۷ نفره اجرایی مکانیسم وحدت تاکید کرد: «برای انتخابات شوراهای شهر و روستا نیز هیاتی مشخص شد تا کارهای این حوزه را دنبال کند. در استان‌ها و شهرستان‌ها نیز کار کلید خورده است، امور طبق برنامه پیش می‌رود. امیدواریم در نهایت به یک وحدت حداکثری برسیم.»

این فعال سیاسی اصولگرا درباره رایزنی با مصادیق انتخابات ریاست‌جمهوری سال ۱۴۰۰ نیز گفت: «هنوز به آن مرحله نرسیده‌ایم. پیش‌بینی می‌شود تا حدود یک ماه آینده به مساله مصداق‌ها و ویژگی‌های آنها می‌رسیم. منشور بایدها و نبایدهای انتخاباتی نیز تهیه شد.»

عضو جبهه پیروان خط امام و رهبری درباره تغییر دبیرکل جبهه پایداری گفت: «با کمی جابه‌جایی رویکرد جبهه پایداری تغییر نمی‌کند و این مجموعه با همان سیاست قبلی ادامه می‌دهد. البته آنها می‌توانند تحول را بهانه کنند پوسته محدودنگری‌شان را بشکنند و قدری وسیع‌تر فکر کنند.»

دیپلماسی

در نشست وزرای خارجه ایران و ۴+۱ تاکید شد

لزوم تداوم همکاری توام با حسن نیت با آژانس

«جهان صنعت»- بعد از معاونان وزرا، نوبت وزرای امور خارجه ایران و کشورهای ۴+۱ شد که به صورت مجازی گرد هم آیند و برای حل و فصل مشکلات موجود در مسیر اجرای برجام، چاره‌اندیشی کنند. این نشست‌ها برای ایران از اهمیت ویژه‌ای برخوردار است زیرا روی کار آمدن بایدن و دموکرات‌ها در آمریکا و وعده انتخاباتی آنان مبنی بر بازگشت به برجام، امیدواری‌هایی در این زمینه ایجاد کرده بود اما شرط طرف غربی برای مطرح کردن مسائل غیربرجامی که خط قرمز ایران است، همچنین رویکرد آژانس و اروپا بهانه‌جویی‌ها و مواضع مداخله‌جویانه آنان در حوزه حقوق بشر نیز مزید بر علت شده و بر اهمیت این نشست‌ها افزوده است.

در چنین شرایطی است که نشست غیررسمی وزرای امور خارجه ایران و کشورهای ۴+۱ پیش از ظهر دیروز به صورت ویدئوکنفرانسی و به ریاست جوزب بورل، نماینده عالی اتحادیه اروپا برگزار شد.

شرکت‌کنندگان در این نشست آنلاین طی بیانیه‌ای با تاکید بر تداوم ضرورت اجرای کامل و موثر برجام توسط همه طرف‌ها، چالش‌های کنونی اجرای برجام را مورد بحث و بررسی قرار دادند.

به گزارش ایسنا، در این بیانیه آمده است: « وزرا بر اهمیت نقش آژانس به عنوان تنها سازمان بین‌المللی مستقل و بی‌طرف که از طرف شورای امنیت سازمان ملل متحد ماموریت یافته تا بر اجرای تعهدات عدم اشاعه هسته‌ای ذیل برجام نظارت و آنها را راستی‌آزمایی کند، تاکید کردند.

آنها بر اهمیت تداوم همکاری توأم با حسن نیت با آژانس تاکید کردند.»

بر اساس این بیانیه «وزرای خارجه تاکید کردند که قطعنامه ۲۲۳۱ همچنان کاملا لازم‌الاجرا است.» همچنین «وزرا توافق کردند که به گفت‌وگو برای تضمین اجرای کامل برجام توسط تمامی طرف‌ها ادامه دهند.

وزرا دورنمای یک بازگشت محتمل ایالات متحده به برجام را مورد توجه قرار دادند و بر آمادگی خود برای پرداختن به این موضوع با نگاهی مثبت و در یک تلاش مشترک تاکید داشتند.»

پیشخوان
Pishkhan.com

برداشت آزاد «جهان‌صنعت» از یک نشست کارشناسی نشان می‌دهد

گریبان مردم در چنگ واکسن و تحریم

گروه اقتصادی– خوشبختانه یا بدبختانه منتقدان دولت از نظر نشان دادن تیره‌روزی و بدبختی شهروندان و کسب‌وکار تباه‌شده و معیشت به نفس افتاده آنها، دست بالا را دارند و همین اجازه می‌دهد رسانه‌نگاران و اقتصاددانان و فعالان اقتصادی نیز از رقابت دولت و منتقدان بهره ببرند و بتوانند بگویند ایرانیان در بدترین روزهای اقتصادی به سر می‌برند. شاخص‌های اقتصادی مهمی که نشان می‌دهند اقتصاد ایران بدترین دهه تاریخ معاصر را در آخرین دهه قرن تجربه می‌کند روشن و بدون ابهام هستند. یکی از بدترین شاخص‌ها و خطرناک‌ترین آنها برای شهروندان هر سرزمینی از جمله ایران تورم شتابان و با نرخ‌های بالاست. شاخص مهم و اثرگذار و ناراحت‌کننده دیگر رشد نوسانی و تقریبا صفر تولید ناخالص داخلی در ۱۰ سال تازه‌سپری‌شده است. همچنین افزایش نرخ بیکاری و نیز سقوط سرمایه‌گذاری و کاهش ارزش پول ایران، کسری بودجه فزاینده و از تعادل خارج شده بازارهای دارایی مثل بازار مسکن، بازار سهام، بازار ارز و بازار سکه و سرانجام سقوط درآمد و تولید سرانه است.

طولانی‌ترین و عمیق‌ترین رکود تورمی

همان‌طور که در نمودارها می‌بینید، از سال ۱۳۹۰ تا امسال رشد تولید ناخالص داخلی ایران در سال‌های ۱۳۹۱ تا ۱۳۹۹ با پنج سال رشد منفی و با نرخ‌های بالای رشد منفی، عمیق‌ترین و طولانی‌ترین رکود را ثبت کرده است. پیش از این نیز ایران در سال‌های آخر جنگ یعنی سال‌های ۱۳۶۵ تا ۱۳۶۷ و نیز پس از آن در سال‌های ۱۳۷۳ تا ۱۳۷۴ رکود را تجربه کرده بود. اما این تعداد سال با نرخ‌های سنگین نشان می‌دهد رکود کنونی، درازمدت‌ترین رکود به حساب می‌آید. از سوی دیگر دو تورم بالای ۳۵ درصد در سال‌های ۱۳۹۱ و ۱۳۹۲ و نیز سه سال اخیر نشان می‌دهد نرخ تورم بالا نیز در ایران از نظر توالی سال‌ها و فصل‌ها رکورد به حساب می‌آید. به این ترتیب طولانی‌ترین رکود تورمی تاریخ اقتصاد دوران نو را در این دور یعنی از ۱۳۹۱ تا ۱۳۹۹ شاهد هستیم.

■ **تحریم**

رشد اقتصاد ایران در همه ۶۰ سال تازه‌سپری‌شده به درآمدهای حاصل از صادرات نفت گره خورده است. تجربه نشان می‌دهد در سال‌هایی که درآمد صادرات نفت به دلیل کاهش میزان صادرات یا کاهش بزرگ در قیمت نفت صادراتی روندی کاهنده را تجربه کرده، رشد اقتصادی ایران نیز منفی شده است. در سال‌های ۱۳۹۱ و ۱۳۹۲ و نیز در سه سال اخیر که تحریم‌های نفت ایران در دستور کار دولت آمریکا و نیز مشتریان نفت ایران قرار گرفته، این اتفاق افتاده است. بنابراین عامل اصلی رشد منفی تولید ناخالص داخلی در این سال‌ها تحریم صادرات نفت ایران بوده است و این نسبت در سال‌هایی که اکنون نیز در آن هستیم، وضوح بیشتری دارد. رشد منفی اقتصادی سرچشمه گرفته از صادرات نفت به رکود از سمت عرضه دامن زده است. در این وضعیت به ویژه از سال ۱۳۹۸ دولت با کسری بودجه مواجه شد و برای توازن در درآمد و هزینه انواع اقدام‌هایی که هر کدام به طور مستقیم یا غیرمستقیم به رشد پایه پولی منجر شده‌اند را در دستور کار قرار داد. این اتفاق به رشد تورم دامن زد. از سوی دیگر شهروندان در چنین وضعیتی و با تشدید مجادله میان نظام سیاسی ایران و دولت دونالد ترامپ انتظارات تورمی بالایی را تجربه کرده و بر فشار تورمی از مسیر خرید بیشتر دارایی‌ها از جمله سهام شرکت‌های عرضه‌شده در بورس و نیز ارزهای معتبر به ویژه دلار و پس از آن سکه و مسکن و خودرو افزوده شد.

■ **ویروس کرونا**

درباره ورود ویروس کرونا به ایران و رفتارهای شگفت‌انگیز دولت با این پدیده ویرانگر و قاتل جان و مال شهروندان ایرانی باید به آینده برویم تا اسرار هویدا شود.

اما دولت ایران در اسفند ماه پذیرفت که این ویروس به ایران آمده است و باید برخی محدودیت‌ها اعمال شود. با افزایش شمار جان‌باختگان در اسفند ماه در عمل دولت از اواخر اسفند محدودیت‌ها را افزایش داد. در بهار ۱۳۹۹ و نیز تا همین امروز منحنی مشهور فیلیپس در اقتصاد که می‌گفت یا باید تورم پایین و نرخ بیکاری بالا را انتخاب کنید یا نرخ تورم بالا و کاهش نرخ بیکاری را، حالا شهروندان باید بین کار کردن و کسب درآمد و افزایش احتمال گرفتن کرونا که درمان آن هزینه دارد و ممکن است به قیمت جان کروناگیرنده تمام شود و برعکس، یکی را انتخاب کنند. کرونا که آمد، بخش خدمات خرد و خانگی که سهم بالایی در ارزش‌افزوده کل اقتصاد دارند به شدت سقوط کرد. امید پدیدار شده برای بیرون آمدن اقتصاد از رکود اما بر باد رفت و رکود جدی‌تر شده است. از سوی دیگر با تشدید و گسترش کرونا و افزایش محدودیت‌ها و بیکار شدن میلیون‌ها نفر میزان خرید و مصرف بخش خصوصی یا خانوارها کاهش یافت و نیز دولت برای جبران درآمدهای ازدست‌رفته بیکارشده‌ها و نیز بنگاه‌های کوچک و بخشی از فعالیت‌ها ناگزیر کمک‌هایی را ارائه کرد که بر ابعاد هزینه‌های دولت اضافه کرد.

کرونا همچنین راه درآمدهای مالیاتی را نیز بست و دولت با کسری بودجه شدید مواجه شد. برآیند پیامد کرونا، کسری بودجه بیشتر و تورم بیشتر است.

■ **سیاست‌های اشتباه سیاستگذار پولی**

در این وضعیت سیاستگذار پولی نیز با اتخاذ سیاست‌های اشتباه و سیاستگذاری به شدت ناکارآمد بر ابعاد بدتر شدن متغیرها اضافه کرد به طوری که راه را برای شتاب گرفتن رشد پایه پولی هموار کرد و نرخ رشد در بهار امسال به ۴۰ درصد رسید. این سطح از حجم پول واردشده به اقتصاد در کنار انتظارات تورمی بالا، به افزایش قیمت دارایی‌ها منجر شد. در حالی که بانک مرکزی باید نرخ بهره را افزایش می‌داد تا سپرده‌گذاران در شرایط تورم فزاینده سپرده‌های خود را به بازارهای دیگر نبرند، عکس این را عمل کرد و نرخ سود را کاهش داد و بازار سرمایه و بازارهای موازی از یورش سپرده‌های آزاد شده از بانک‌ها به انباشت رسید و قیمت‌ها در رقابت نزدیک به هم در بازارها تعادل را به هم زد. بانک مرکزی در تابستان با انتشار اوراق دولتی تلاش کرد این نقدینگی را از بازار جمع کند و به همین دلیل نرخ بهره و نرخ بهره اوراق را نیز افزایش داد. در تابستان امسال بدهی بانک‌ها به بانک مرکزی با رشد ۱۴ درصد همراه بود و به عامل افزایش پایه پولی تبدیل شد. با ادامه فشار بر ترازنامه بانک‌ها رشد پایه پولی از مهرماه دوباره شتاب گرفت و با توجه به کسری بودجه انتظار می‌رود این افزایش ادامه یابد. رشد نقدینگی به میزان ۳۷ درصد در پایان مهرماه یعنی ۱۰ درصد بالاتر از میانگین این شاخص در سه دهه گذشته هنوز به بازار سرریز نشده و خطرهای آن در پیش است.

■ **وضعیت رفاهی**

برآیند تحولات در اقتصاد کلان اما به طور مساوی بین بنگاه‌ها و دولت و خانواده‌ها تقسیم نشده است. خانواده‌ها از دو مسیر در شرایط بدتر قرار گرفت، یکی مسیر تشدید تورم بود که قدرت خرید خانواده‌ها را به شدت کاهش داده که این در همه سال‌های ۱۳۹۱ به این سو اتفاق افتاده است. آمارها و محاسبه‌ها نشان می‌دهد قدرت خرید روستانشینان به سال ۱۳۶۸ و شهرنشینان به سال ۱۳۸۷ برگشته است. کرونا نیز به بیکاری و اشتغال ناقص دامن زد و درآمد خانواده‌های بیکارشده یا کسانی که اشتغال ناقص دارند را کاهش داده است. این فشار نیز راه نفس ایرانیان را تنگ کرده است.

■ **سال آینده**

روز و روزگار ایرانیان را اکنون دو عامل کرونا و واکسن آن و نیز تحریم و میزان فروش تعیین می‌کند. به عبارت ساده‌تر گریبان ایرانیان اکنون در چنگ این دو عامل است. بدترین سناریو این است که برخلاف خوش‌بینی‌هایی که با آمدن جو بایدن و تیمش به کاخ سفید پدیدار شده و پیش‌بینی می‌شود ایران صادرات نفت خود را تا ۲/۳ میلیون بشکه در روز افزایش دهد، این اتفاق نیفتد و نیز ایران نتواند واکسن کرونا را به موقع تهیه و با کارآمدی توزیع کرده و ویروس را از زندگی ایرانیان دور کند. در بدترین سناریو پیش‌بینی‌ها این است که کسری بودجه افزایش یابد و نرخ تورم شتاب بیشتری بگیرد و نیز رشد اقتصاد تا ۴ درصد منفی را تجربه کند.

در این صورت وضعیت رفاهی شهروندان به ویژه گروه‌های تهیدست‌تر ایران بدتر خواهد شد و با افزایش بیکاری و تولید کمتر، درآمد سرانه کاهش یابد. در این وضعیت با توجه به کاهش پس‌انداز تاریخی شهروندان که از زمستان امسال آن را به بازار آورده‌اند تمام می‌شود و دیگر بیش از این نمی‌توان از مصرف کاست.

بهترین سناریو این است که نظام سیاسی ایران با حاکمان تازه کاخ سفید به سازگاری برسند و تحریم‌ها برداشته شود و ایران نفت خود را به اندازه‌ای که در لایحه بودجه گنجانده صادر کند و نیز واکسن برای ریشه کردن کرونا بهنگام به شهروندان زده شود و کسب‌وکارهای خرد و خدمات راه بیفتد. در این صورت کسری بودجه کاهش می‌یابد و می‌توان نرخ تورم را به رقم حتی ۱۵ درصد رساند و نیز رشد اقتصادی را تا ۱/۵ درصد افزایش داد. در غیر این صورت نرخ تورم سال بعد بین ۳۰ تا ۳۵ درصد و نیز نرخ رشد منفی ۴ درصد را خواهیم داشت؛ چه آنکه گریبان ایرانیان در چنگ واکسن و تحریم است. توضیح: این گزارش با استفاده از سخنرانی‌های یک همایش برگزار شده در موسسه عالی آموزش و پژوهش مدیریت و برنامه به ویژه سخنان آقای بهنیا برداشت شده است. نمودارها نیز از پاورپوینت آقای بهنیا است.

دیدگاه

■ **اقتصاد زیر یوغ تحریم‌ها**

علی‌اکبر نیکواقبال*– برخلاف تصور رایج که کرونا را مسبب اصلی مشکلات و گرفتاری‌های امروز اقتصاد ایران می‌داند، این تحریم‌ها و دیپلماسی ضعیف خارجی ایران بوده که کشور را در مسیر مواجهه با تکانه‌های شدید اقتصادی قرار داده و راه خروج از بن‌بست کنونی را غیرممکن کرده است.

به این ترتیب پیش از آنکه اقتصاد ایران با بحران ناخواسته ناشی از شیوع ویروس کرونا مواجه شود، با بحران جدی‌تر تحریم‌ها دست به گریبان بوده که خود را در نرخ تورم بالا، افزایش نرخ بیکاری، رکود اقتصادی، عدم تعادل اقتصادی و افزایش طبقه مستضعف نشان داده است. برای دولتی که مخارج هنگفتی در حوزه‌های مختلف فرهنگی، نظامی و امنیتی دارد و منابع هنگفتی را صرف تامین پروژه‌های نیمه و تامین نیازهای مالی نهادهای مختلف کشوری می‌کند، فشار تحریم‌ها ضربه مهلکی به اقتصاد وارد کرد و درآمدهای دولت را که به طور عمده از محل فروش نفت تامین می‌شد به حدود ۱۰ میلیارد دلار در سال کاهش داد. نگران‌کننده آنکه بخشی از منابع مالی حاصل از فروش نفت در دسترس دولت قرار ندارد و در سایر کشورها بلوکه شده است. اگرچه نمی‌توان نقش کرونا بر تضعیف ساختار اقتصادی را نادیده گرفت، اما فشار ناشی از تحریم‌ها تاب‌آوری اقتصاد در برابر بحران کرونا را نیز کاهش داده است. با نگاهی اجمالی به وضعیت اقتصادی سایر کشورها در برابر کرونا مشخص می‌شود که کشورهای صنعتی و پیشرفته که قدرت اقتصادی بالایی دارند آسیب‌پذیری کمتری در برابر اپیدمی کرونا داشته‌اند. هرچند اشکالاتی کم و بیش در مدل برنامه‌ریزی آنها در برابر این بحران دیده می‌شود و حتی رشد اقتصادی برخی از این کشورها به منفی نیز رسیده، با این حال بنیه قوی اقتصادی کشورهای قدرتمند و منابعی که در نهادهای بیمه‌ای آنها وجود دارد هم مقاومت دولت‌هایشان در برابر این اپیدمی را بالا برده و هم این امکان را به آنها داده که درآمدهای حداقلی را برای مشاغل تعطیل شده اختصاص داده و حمایت‌های خوبی از معیشت خانوارها به عمل آورده‌اند.

مواجهه ایران با اپیدمی کرونا به دلیل فشارهای بیرونی چندان موثر نبوده است. شاید کوتاهی از دولتمردان ماست که بعد از شش سال مذاکره پی در پی برای خروج کشور از زیر یوغ تحریم‌ها که به ملغی شدن شش قطعنامه سازمان ملل علیه ایران و بستن قرارداد فی‌مابین دو کشور منجر شد، از سال ۹۷ بار دیگر تحت فشار تحریم‌های جدید قرار گرفتیم و اکنون باید تکانه‌های منفی ناشی از آن را به جان بخریم. جای تاسف دارد که بعد از سال‌ها تلاش و استقامت برای رسیدن به قراردادی که موید صلح و سازش بین ایران و آمریکا بود، به یک باره و ظرف مدت کوتاهی تمام دستاوردهای کشور از بین رفت. هرچند مقامات داخلی معتقدند که آمریکا گام نخست برای ملغی کردن برجام را برداشته، اما اگر سیاستمداران ایرانی ملاحظه‌کاری می‌کردند و به جای مبارزه‌طلبی با آمریکا راه تداوم توافق‌ها و سازش‌ها با طرف مقابل را هموار می‌کردند می‌توانستند از خروج یکجانبه آمریکا از برجام جلوگیری کنند. حال و با روی کار آمدن دولت جدید آمریکا اگر مطابق پیش‌بینی‌ها بتوانیم ظرف مدت زمان کوتاهی تحریم‌ها را پشت سر بگذاریم، درآمدهای دولت می‌تواند رشد قابل توجهی را تجربه کند. در این صورت دولت می‌تواند بخشی از عوایدی حاصل از فروش نفت را صرف خرید واکسن کرونا کند و بر بخشی از مشکلات اقتصادی ناشی از بحران بحران ناخواسته کنونی فائق آید. در بلندمدت نیز دولت می‌تواند با هدایت هدفمندانه منابع ارزی ناشی از صادرات نفت به سمت صنایع تولیدی کشور، مانع از افتادن اقتصاد در دام بیماری هلندی و ورشکستگی بنگاه‌های تولیدی شود و روند واردات کالاهای مشابه تولید داخل را به جهت حمایت از تولیدکننده‌های داخلی متوقف کند. به نظر می‌رسد سیاست در ایران در دست سیاستمداران قرار ندارد و سایر حوزه‌های کشوری نیز دستی در این حوزه دارند. اگر مجلس، دولت، قوه قضاییه و حکومت در راه رسیدن به هدف متحدالفکر و متحدالشکل شوند و به جای آنکه هریک از آنها سعی داشته باشد حرف و سخن خود را به کرسی بنشاند همه بر یک مسیر واحد و مشترک حرکت کنند می‌توانند موفقیت‌های بزرگی را به دور از برخوردهای احساسی و ایدئولوژیک نصیب کشور کنند.

* اقتصاددان

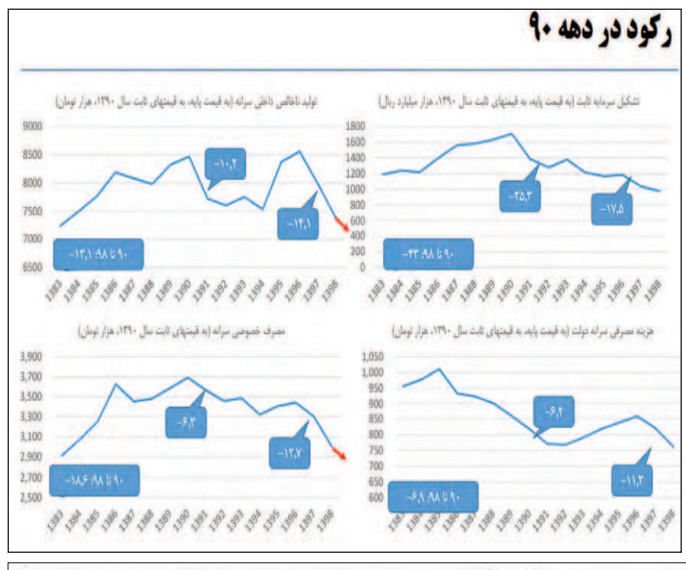

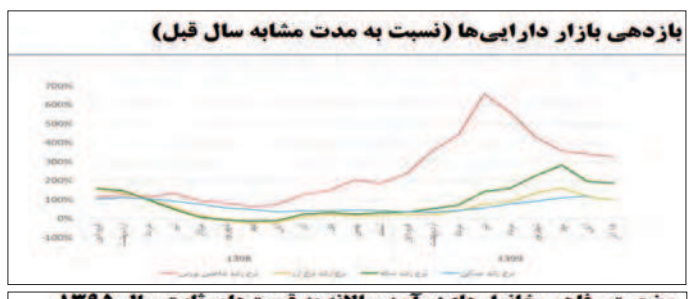

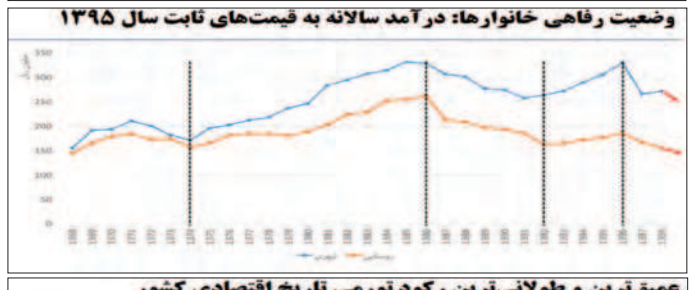

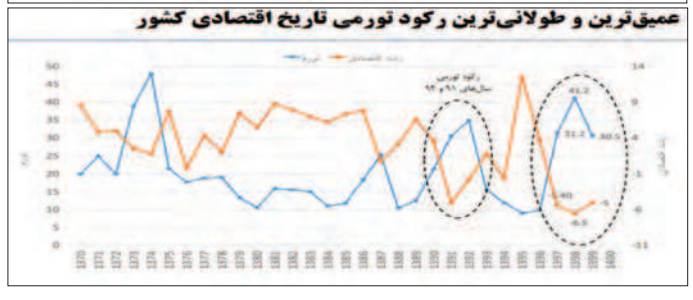

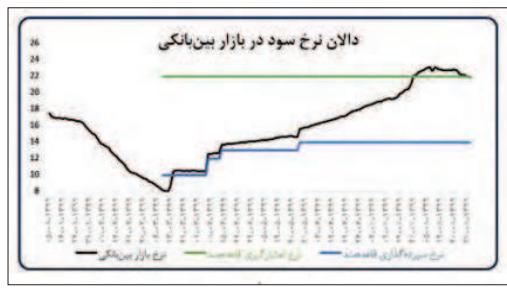

نمایه

مرکز آمار تغییرات شاخص قیمت مصرف‌کننده در آذر را اعلام کرد

عقب‌نشینی تورم نقطه به نقطه

گروه اقتصادی– با اعلام مرکز آمار نرخ تورم سالانه حرکت رو به جلوی خود در آذر را تداوم بخشیده و با ۱/۵ واحد درصد افزایش به ۳۰/۵ درصد در پایان این ماه رسیده است. اگرچه تورم نقطه به نقطه عقب‌نشینی کرده و با ۱/۶ واحد درصد کاهش به ۴۴/۸ درصد رسیده، اما این نرخ هنوز در محدوده بالایی قرار دارد. با توجه به ضریب اهمیت بالای گروه خوراکی‌ها در سبد مصرفی خانوارهای کشور به نظر می‌رسد ثبت نرخ تورم حدود ۲۸ درصد برای این گروه کالایی تاثیر به‌سزایی در افزایش نرخ تورم سالانه داشته باشد. به ویژه آنکه طی یک ماه اخیر نیز برخی کالاهای پرمصرف یعنی مرغ و تخم‌مرغ دچار شوک قیمتی شدند و قدرت خرید خانوارها را در شوک قیمتی خود فرو بردند.

■ **تورم نقطه به نقطه**

در کنار افزایش نرخ تورم سالانه و فاصله گرفتن آن با نرخ تورم هدف‌گذاری شده از سوی بانک مرکزی شاهد کاهش تورم ماهانه و نقطه به نقطه در ماه گذشته بوده‌ایم. مطابق گزارش مرکز آمار تورم نقطه به نقطه نیز با ۱/۶ واحد درصد کاهش توانسته از سطح قبلی خود فاصله بگیرد و به زیر ۴۵ درصد برسد. با این حال در گروه خوراکی‌ها تورم نقطه به نقطه با افزایش همراه بوده و با ۱/۳ واحد درصد رشد به ۵۸ درصد رسیده است. به این ترتیب گرانی کالاهای ضروری بر سبد معیشتی خانوارها سایه انداخته و بر نگرانی‌ها در خصوص کاهش بیشتر قدرت گروه‌های کم‌درآمد افزوده است.

در گروه خوراکی‌ها پس از میوه و خشکبار که تورم ۷۶ درصدی داشته‌اند شیر، پنیر و تخم‌مرغ بیشترین افزایش قیمت را تجربه کرده‌اند. در گزارش‌های ماه گذشته نیز به کرات شاهد اعلام خبرهایی مبنی بر افزایش قیمت مرغ و تخم‌مرغ بودیم.

بدیهی است این مساله خود را در افزایش نرخ تورم ماه گذشته نشان داده است. آن‌طور که به نظر می‌رسد کالاهایی که سهم بیشتری در سبد مصرفی دهک‌های پایین درآمدی دارد به صورت رسمی طی مدت اخیر رشد کرده و اثرات خود را بر قدرت خرید آنها برجای گذاشته است. در صورتی که روند قیمت‌گذاری این گروه‌های کالایی به شیوه کنونی تداوم یابد افزایش دوباره قیمت‌ها در ماه‌های پیش‌رو اجتناب‌ناپذیر است.

■ **تورم ماهانه**

مطابق گزارش مرکز آمار نرخ تورم ماهانه در آذر کاهش یافته و از ۵/۲ واحد درصد به ۲ درصد رسیده است. تورم ماهانه گروه خوراکی‌ها نیز کاهش محسوسی را تجربه کرده و از ۱۳/۲ درصد در آبان به ۵ درصد در ماه گذشته رسیده است. هرچند انتظار می‌رفت به دلیل افزایش وسیع قیمت برخی کالاها نرخ تورم آذر با افزایش همراه شود اما این گزارش نشان می‌دهد که افزایش قیمت‌های اتفاق افتاده خود را در تورم سالانه نشان داده است. اما با وجود کاهش قابل توجه تورم ماهانه باز هم این گروه خوراکی‌ها هستند که در صدر جدول افزایش قیمت قرار دارند. در هر صورت تورم ماهانه آذر به سطوح تورمی ماه ابتدای سال جاری رسیده است.

با این حال تورم سالانه به روند رو به رشد خود ادامه داده و ۲۹ درصد در آبان به ۳۰/۵ درصد در ماه گذشته رسیده است. همچنین بررسی وضعیت تورم بین دهک‌ها نشان می‌دهد که دامنه تغییرات نرخ تورم سالانه در آذرماه برای دهک‌های مختلف هزینه‌ای از ۲۷/۹ درصد برای دهک اول تا ۳۷/۲ درصد برای دهک دهم است. این در حالی است که در آبان ماه نرخ تورم سالانه برای دهک‌های مختلف هزینه‌ای از ۲۶/۳ درصد برای دهک اول تا ۳۵/۲ درصد برای دهک دهم بوده است. افزایشی که در تورم سالانه اتفاق افتاده نشان می‌دهد که تیر سیاستگذار برای مقابله با افزایش قیمت‌ها به هدف نخورده و ما کماکان شاهد تداوم سیر صعودی قیمت‌ها هستیم. ضمن آنکه این نرخ نشان می‌دهد که بیماری مزمن اقتصاد ایران، یعنی تورم بالای ۲۰ درصد از سال ۹۷ به بعد هنوز درمان نشده و سیاستگذار کماکان در پیچ و خم مبارزه با آن گرفتار است.

خبر

نامه همتی به رهبر انقلاب

با واردات با ارز متقاضی مخالفیم

رییس کل بانک مرکزی با ارسال نامه‌ای به رهبر انقلاب گزارشی از اقدامات بانک مرکزی برای تامین ارز ارائه داد.

به گزارش مهر، یک مقام مسوول در بانک مرکزی در این خصوص گفت: در این نامه عبدالناصر همتی، رییس کل بانک مرکزی گزارشی از وضعیت تامین ارز مورد نیاز کالاهای اساسی برای وزارت صمت ارائه کرده است.

هدف از ارسال این نامه ارائه گزارش مستند به مقام معظم رهبری بود و اینکه این اطمینان به ایشان داده شود که بانک مرکزی به وظایف ذاتی خود با دقت عمل کرده است.

متأسفانه ظرف ماه‌های گذشته برخی دستگاه‌های دولتی با ایراد اتهام به بانک مرکزی در خصوص عدم تخصیص به موقع ارز کالاهای اساسی، اشکالات موجود در حوزه ترخیص کالاهای مانده در گمرک را به بانک مرکزی نسبت داده‌اند. این بانک با واردات با ارز متقاضی مخالف بوده و معتقد است که این تصمیم برای اقتصاد ایران تبعات دارد.

افزایش پلکانی حقوق کارمندان در ۱۴۰۰

در حالی که در لایحه بودجه دولت افزایش حقوق کارمندان در سال ۱۴۰۰ حدود ۲۵ درصد اعلام شده بود، کمیسیون اجتماعی مجلس از تصویب افزایش پلکانی حقوق خبر داده است.

به گزارش تسنیم، کمیسیون اجتماعی مجلس شورای اسلامی از مصوبه‌ای خبر داده است که بر اساس آن در سال آینده حقوق کارمندان به صورت پلکانی تا ۲۵ درصد افزایش خواهد یافت. بر این مبنا مصوبه کمیسیون اجتماعی با مفاد لایحه بودجه دولت در خصوص افزایش ۲۵ درصدی حقوق کارکنان دولت تفاوت دارد.

علی بابایی عضو کمیسیون اجتماعی گفت: در جریان بررسی این تبصره‌ها، اعضای کمیسیون مصوب کردند که حقوق کارکنان دولت در سال آینده ۲۵ درصد افزایش پیدا کند و البته این افزایش حقوق به صورت پلکانی اعمال شود.

سخنگوی کمیسیون اجتماعی مجلس اظهار کرد: بر اساس این مصوبه کارکنانی که حقوق‌شان پایین‌تر باشد، افزایش ۲۵ درصدی حقوق را خواهند داشت و این افزایش حقوق به ترتیب در حقوق‌ها و دریافتی‌های بالاتر کمتر خواهد بود.

پیشخوان
Pishkhan.com

خبر

توافق گانتس و نتانیاهو برای تمدید مهلت تصویب بودجه

ایسنا- در تلاش برای جلوگیری از انحلال کنست و کشیده شدن به انتخابات جدید، دو قطب دولت اسراییل لیکود و آبی و سفید بر سر تمدید زمان بررسی لایحه بودجه سالانه این رژیم به توافق رسیدند.

دو روز قبل از تاریخ انحلال بیست و سومین پارلمان اسرائیل، یکشنبه شب گذشته توافقنامه‌ای بین بنیامین نتانیاهو، نخست‌وزیر اسراییل و رهبر حزب لیکود و نیز بنی گانتس، شریک دولت ائتلافی و رهبر ائتلاف آبی- سفید منعقد شد. طبق این توافق بررسی لایحه بودجه براساس جدول زمانی جدید و به منظور دستیابی به راه‌حلی در این باره برای مدت دو هفته به تاخیر افتاد.

دو طرف توافق کردند تاریخ تصویب بودجه را به ۵ ژانویه ۲۰۲۱ موکول کنند و در صورت تصویب نشدن لوایح بودجه، کنست منحل و ۲۳ مارس آینده انتخابات جدید برگزار می‌شود. حزب آبی و سفید در بیانیه‌ای اعلام کرد امروز دوشنبه پیش‌نویس قانونی ارائه می‌شود که طبق آن بودجه سال ۲۰۲۰ ، ۳۱ دسامبر سال جاری و بودجه ۲۰۲۱ نیز ۵ ژانویه همان سال تصویب می‌شود و در صورت عدم تصویب این لوایح، کنست منحل و انتخابات برگزار می‌شود. این حزب همچنین اعلام کرد این توافق نهایی نیست و در صورت عدم تفاهم دو طرف بر سر چارچوب اجرایی این توافق ممکن است کنست روز سه‌شنبه منحل شود.

شبکه کان نیز اعلام کرده است که انتظار می‌رود نتانیاهو و گانتس در ساعات آینده در مورد سایر موضوعات ، به ویژه انتصابات سیستم قضایی و موضوع نخست وزیر دوره‌ای ، به توافق برسند. نتانیاهو دنبال تصویب بودجه یک ساله است در حالی که گانتس بر بودجه دو ساله اصرار دارد. اسراییل شاهد دو انتخابات در آوریل و سپتامبر ۲۰۱۹ بود، سپس سومین انتخابات در مارس ۲۰۲۰ بود که منجر به تشکیل دولت فعلی در ماه مه همان سال شد.

افزایش هزینه نظامی ژاپن

رویترز- دولت ژاپن دیروز نهمین افزایش پیاپی هزینه‌های نظامی این کشور را تصویب کرد که شامل تامین هزینه‌های ساخت یک جنگنده پیشرفته ضد رادار و موشک دوربرد ضد ناو به منظور مقابله با رشد فزاینده نظامی چین می‌شود. وزارت دفاع ژاپن قرار است برای آوریل سال ۲۰۲۱ مبلغ ۵۲ میلیارد دلار دریافت کند که از سال ۲۰۲۰، ۱/۱ درصد بیشتر است. یوشیهیده سوگا، نخست‌وزیر ژاپن با داشتن اکثریت در پارلمان این کشور توانسته موافقت افزایش بودجه نظامی را به دست بیاورد.

سوگا همانند شینزو آبه، نخست‌وزیر سابق ژاپن به پیگیری گسترش نظامی این کشور ادامه می‌دهد و به دنبال تهیه جنگنده‌ها، موشک‌ها و ناوهای هواپیمابر جدید با برد و پتانسیل بالاتر برای نیروهای این کشور به منظور مقابله با دشمنان احتمالی از جمله چین است.

چین قصد دارد تا هزینه‌های دفاعی خود را در سال جاری میلادی ۶/۶ درصد افزایش دهد که نسبت به سه دهه گذشته کمترین افزایش محسوب می‌شود. ژاپن همچنین در حال خرید موشک‌های دوربرد است و قصد دارد تا ارتش خود را برای حمله به اهداف دور در چین، کره شمالی و سایر نواحی آسیا تجهیز کند و آموزش دهد.

همچنین ساخت جنگنده رادارگریز با هزینه نهایی ۴۰ میلیارد دلار که در ۲۰۳۰ آماده می‌شود، نخستین بار در طول سه دهه گذشته انجام می‌شود. این پروژه که توسط کمپانی صنایع سنگین میتسوبیشی ژاپن و با کمک کمپانی لاکهید مارتین آمریکا انجام می‌شود، هزینه‌ای بالغ بر ۷۰۶ میلیون دلار در بودجه جدید دارد.

ژاپن قرار است مبلغ ۳۲۳ میلیون دلار هم برای ساخت یک موشک ضدناو دوربرد به منظور حفاظت از سلسله جزایر اوکیناوا در جنوب غرب این کشور در نظر بگیرد. دیگر خریدهای سنگین ژاپن شامل شش جنگنده رادارگریز اف-۳۵ لاکهید مارتین و دو هلیکوپتر به مبلغ ۶۲۸ میلیون دلار می‌شود.

ارتش ژاپن همچنین ۹۱۲ میلیون دلار هم برای ساخت دو ناو کوچک اختصاص می‌دهد که می‌تواند با ملوان‌های اندک نسبت به ناوچه‌های مرسوم در عملیات دریایی شرکت کند؛ اقدامی که فشار بر نیروهای دریایی را برای یافتن و به خدمت گرفتن نیرو کم می‌کند. ژاپن همچنین دو ناو جدید می‌خواهد تا موشک‌های هوایی و بالستیک ایجس را حمل کنند. دولت توکیو هنوز هزینه این طرح را تخمین نزده که قرار است جایگزین پروژه‌ای شود که در ژوئن سال جاری میلادی کنسل شد.

در سفر رییس ستاد ارتش آمریکا بررسی شد

توافق دوحه و واشنگتن برای تقویت همکاری نظامی

ایسنا- رییس ستاد مشترک نیروهای مسلح قطر در دیدار با همتای آمریکایی خود در خصوص راه‌های تحکیم مناسبات نظامی میان دو کشور گفت‌وگو کرد.

این دیدار که در دوحه انجام شد، در چارچوب سفر جیمز مک‌کانویل، رییس ستاد مشترک ارتش آمریکا صورت گرفت. در این دیدار، مسائل نظامی مورد توجه دو کشور و راه‌های تحکیم مناسبات مورد بررسی قرار گرفت. در این دیدار غانم بن شاهین الغانم، رییس ستاد مشترک نیروهای مسلح قطر و تعدادی از فرماندهان ارشد نیروهای مسلح این کشور نیز حضور داشتند.

قطر و آمریکا در اوایل دسامبر جاری توافق نظامی را درخصوص فعالیت‌های دریایی امضا کردند. در قطر حدود ۱۳ هزار سرباز آمریکایی حضور دارند که بیشتر آنها از نیروی هوایی بوده و در پایگاه العدید در فاصله ۳۰ کیلومتری جنوب غرب دوحه مستقر هستند.

تاکید روسیه بر تقویت همکاری ضدتروریستی با اروپا

اسپوتنیک- معاون وزیر خارجه روسیه گفت، همکاری مسکو با شرکای اروپا در زمینه مقابله با تروریسم در حال بهبود و تقویت است.

اولگ سیرومولوتوف، معاون وزیر خارجه روسیه در پاسخ به این سوال که آیا شرکای اروپایی رویکرد سازنده‌تری را در همکاری مقابله با تروریسم با روسیه و با وجود رشد افراط‌گرایی در این قاره در پیش گرفته‌اند، گفت: همکاری ما با شرکای اروپایی رو به پیشرفت و گسترش است. این روند نه تنها بیشتر به دلیل افزایش فعالیت‌های تروریستی در اروپاست، بلکه بیشتر به دلیل درک مشترک ما از لزوم مبارزه با تروریسم است. وی ادامه داد: ما به صورت موثر با اسپانیا، فرانسه، ایتالیا و برخی دیگر از کشورهای اروپایی همکاری داریم. مسکو امیدوار است که به همکاری با وزارتخانه‌های خارجه و سرویس‌های ویژه اروپایی ادامه دهد. معاون وزیر خارجه روسیه در ادامه گفت: با توجه به حملات تروریستی جدید و بدون توجه به اینکه آیا ما اطلاعات دقیقی درباره آنها و کشوری که این اقدامات در آنها صورت گرفته، داریم یا خیر، باید هوشیار باشیم و نباید به تروریست‌ها فرصت اجرای برنامه‌ها و طرح‌هایشان را بدهیم.

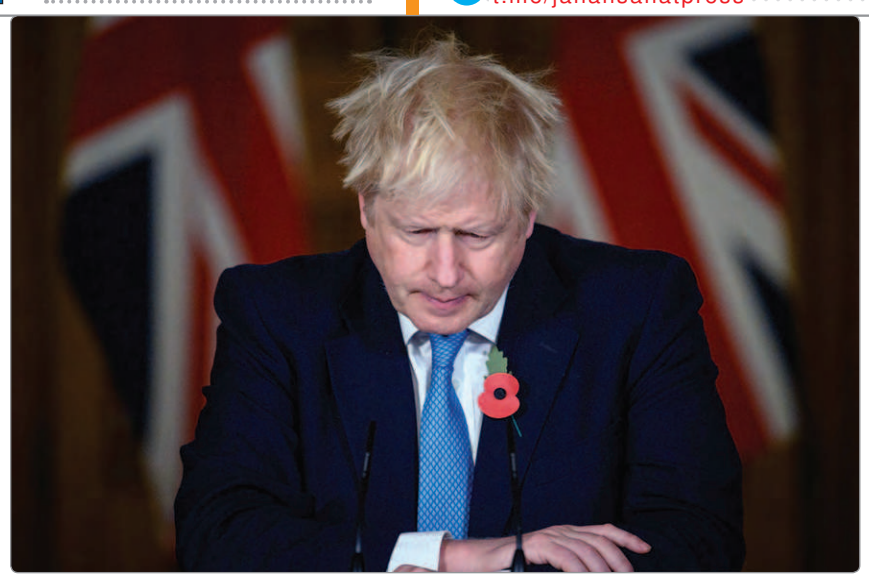

کابوس کرونای جهش‌یافته و بحران برگزیت بر فراز انگلیس

خطر فروپاشی در کمین بریتانیا

گروه جهان- ویروس جهش‌یافته کرونا در حال تبدیل شدن به کابوس تازه در دنیاست. ارتباط انگلیس با دیگر کشورهای جهان به صورت فزاینده‌ای قطع می‌شود و کشورها یکی پس از دیگری مرزهای خود را به روی انگلیس می‌بندند. این تصمیم پس از آن اتخاذ شده که گونه جدیدی از ویروس کرونا در انگلیس مشاهده شده است.

این در حالی است که تشدید بحران شیوع ویروس کرونا و مشکلات خروج انگلیس از اتحادیه اروپا (برگزیت) این احتمال را به وجود آورده است که بریتانیا تجزیه شود. انگلیس، اسکاتلند و ولز از سال ۱۷۰۷ و ایرلند شمالی از سال ۱۹۲۱ هر کدام بخشی از بریتانیا را تشکیل داده‌اند. در عین حال هر کدام از آنها از اواخر دهه ۱۹۹۰ اختیارات بیشتری از جمله در حوزه مراقبت درمانی کسب کرده‌اند. موضوع خروج انگلیس از اتحادیه اروپا در بحبوحه همه‌گیری ویروس کرونا در جهان تا حد زیادی از کانون توجه خارج شده است. این وضعیت موجب تقویت دولت‌های ایرلند شمالی و اسکاتلند خواهد شد که خواستار برخورداری از اختیارات بیشتری می‌شوند. ملی‌گرایان اسکاتلند می‌گویند از همان ابتدا هرگز خواستار خروج از اتحادیه اروپا نبودند.

نوع جدیدی از ویروس کرونا که تاکنون در مناطق مختلف بریتانیا به جز ایرلند شمالی شناسایی شده، به گفته مقام‌های دولت این کشور ۷۰ درصد مسری‌تر از نوع اولیه و رایج این ویروس است که بیماری کووید۱۹ را جهانگیر کرد.

با گسترش گونه تازه ویروس کرونا ورود مسافران هوایی از بریتانیا به آلمان و چند کشور اروپایی متوقف شده است. از روز قبل هلند و بلژیک ورود هواپیما از بریتانیا را منع کرده بودند. اکنون افزون بر بلژیک و هلند و ایتالیا، کشورهای فرانسه، ایرلند، سوییس، کانادا، آرژانتین، پرو، کلمبیا و شیلی نیز تمام پروازها از بریتانیا را متوقف کرده‌اند. فرانسه و بلژیک راه‌های دریایی و زمینی شامل راه‌آهن به کانال مانش و جزیره بریتانیا را نیز مسدود کرده‌اند.

مت هنکاک وزیر بهداشت انگلیس در برابر نمایندگان پارلمان این کشور گفت هنوز هیچ دلیلی مبنی بر اینکه بیماری ناشی از فعالیت این ویروس شدیدتر باشد یا واکسن روی آن تاثیر نگذارد، در دست نیست.

هنکاک با اشاره به اینکه در هفته گذشته در لندن، کنت و منطقه اسکس و هرفوردشایر موارد ابتلا به کرونا افزایش سریع و تصاعدی داشته گفت: ما هزار مبتلا به این گونه جدید کرونا را شناسایی کرده‌ایم که بیشترشان در جنوب بوده‌اند اما دست کم ۶۰ مرکز بهداشت منطقه‌ای دیگر نیز ابتلا به این گونه جدید را ثبت کرده‌اند. وزیر بهداشت انگلیس با یادآوری اینکه هنوز ابعاد دقیق این موضوع روشن نشده است، گفت که دولت متبوعش مراتب را به سازمان بهداشت جهانی گزارش داده و مرکز تخصصی پورتون داون بررسی‌های دقیق‌تر در این زمینه را آغاز کرده است. خبر مشاهده نوع جدید ویروس کرونا در انگلیس در حالی اعلام می‌شود که تزریق واکسن کووید۱۹ در این کشور آغاز شده است. پیش از این نیز مواردی از مشاهده گونه‌های جهش‌یافته کرونا در انگلیس و برخی کشورهای دیگر از جمله اسپانیا، هلند و دانمارک نیز گزارش شده بود اما ظاهرا تفاوت گونه ثبت‌شده جدید در بریتانیا با بقیه گونه‌های جهش‌یافته، سرعت بالای انتقال و سرایت آن است.

پیش‌تر بوریس جانسون نخست‌وزیر انگلیس درباره شیوع این ویروس جدید هشدار داد. همچنین مت هانکوک وزیر بهداشت انگلیس گفت: کرونا ویروس جدید که دولت انگلیس را وادار به قرنطینه سطح ۴ در لندن و جنوب شرقی انگلیس کرده و محدودیت‌ها را برای کل انگلیس تشدید کرده، از کنترل خارج است.

■ محدود شدن سفر به انگلیس

پس از انتشار این گزارش و جدی شدن موضوع حالا کشورهای مختلف پروازهای خود را به انگلیس به حالت تعلیق درآورده‌اند. در اروپا تاکنون هلند، لوکزامبورگ، بلژیک و ایتالیا پروازها به انگلیس را به حال تعلیق درآمده و حرکت قطارها نیز از بلژیک به انگلیس ممنوع شده است.

نیکلا استورجن وزیر اول اسکاتلند نیز در نشست مطبوعاتی از محدودیت تردد بین اسکاتلند و انگلیس خبر داد. در همین رابطه یک منبع مسوول در وزارت کشور عربستان از تعلیق تمام پروازهای مسافری بین‌المللی در این کشور به جز موارد استثنایی در پی ظهور نوع جهش‌یافته ویروس کرونا در شماری از کشورها از جمله انگلیس خبر داد. آلمان به عنوان رییس دوره‌ای اتحادیه اروپا خواستار برگزاری نشستی ویژه برای بررسی نحوه مقابله با شیوع گونه جدید کرونای پیدا شده در انگلیس شده است. فرانسه و اسپانیا از دیگر کشورهای عضو اتحادیه اروپا درخواست مشابهی ارائه داده‌اند. سازمان بهداشت جهانی نیز از تماس با انگلیس در این زمینه خبر داده است.

■ درباره گونه تازه کرونا چه می‌دانیم

اطلاعات زیادی درباره ویروس جهش‌یافته کرونا در دست نیست اما یک سوال مهم وجود دارد که آیا نوع جهش‌یافته ویروس کرونا افزون بر مسری‌تر بودن، موجب بروز نوع شدیدتر بیماری کووید۱۹ در مبتلایان می‌شود و گذشته از این، آیا جهش رخداده به معنای ناکارآمدی واکسن‌های کشف‌شده علیه کووید۱۹ است؟

سوزان هاپکینز از جمله متخصصان فعال در مرکز بهداشت عمومی انگلیس در گفت‌وگو با شبکه اسکای‌نیوز گفت که ویروس جدید با نام VUI-۰۱/۲۰۲۰۱۲ دارای یک ترکیب ژنتیکی کاملا واضح و روشن است که تاکنون افزون بر انگلیس، در کشورهای دانمارک و استرالیا نیز شناسایی شده است. به گفته او این ویروس بسیار شبیه انواع جهش‌یافته ویروس کروناست که وجود آن در آفریقای جنوبی و هلند نیز گزارش شده است. هاپکینز توضیح داده که این نوع از ویروس کرونا برای نخستین بار در سپتامبر گذشته در بدن بیماری مشاهده شد ولی توالی کامل ژنوم آن در نوامبر شناسایی شد. به گفته او این نوع ویروس کرونا ابتدا ویژگی خاصی از خود بروز نداد و به همین دلیل محققان آن را در زمره جهش‌های متعددی که یک ویروس به طور عادی انجام می‌دهد و بعدها هم از میان می‌رود، در نظر گرفتند.

متخصص مرکز بهداشت عمومی انگلیس افزود: «اما اواخر نوامبر گذشته این مساله برای محققان به وجود آمد که چرا با وجود افزایش محدودیت‌های عمومی، سرایت ویروس کرونا در برخی مناطق کاهش پیدا نمی‌کند. همین امر موجب انجام تحقیقات دقیق بالینی، رفتاری و اپیدمیولوژیک و تعیین توالی ژنوم ویروس کرونا شد و مشخص شد که خوشه‌ای از نوع جدید ویروس کرونا در آن مناطق در حال گسترش است.» به گفته هاپکینز نتایج این تحقیقات که ۱۸ دسامبر در اختیار دولت بریتانیا قرار گرفته، نشان می‌دهد که نوع جدید ویروس کرونا بسیار مسری‌تر شده است. او اضافه کرد: مدل‌سازی امپریال کالج لندن امکان مقایسه میزان مسری‌تر بودن این نوع را با انواع قبلی فراهم کرد که به نظر می‌رسد ۷۰ درصد عدد مناسبی برای بیان میزان افزایش سرعت سرایت آن باشد هر چند این سرعت در جنوب شرقی بریتانیا ۴۳ درصد و در لندن و شرق انگلیس به ترتیب ۶۲ و ۵۹ درصد بوده است. هاپکینز خاطرنشان کرده: با توجه به عدم افزایش معنی‌دار میزان مرگ و میر ناشی از بیماری کووید۱۹ طی هفته‌های اخیر، به نظر نمی‌رسد که ویروس جدید خطرناک‌تر و یا مرگبارتر شده باشد. همچنین هنوز شواهد قطعی در مورد دشوارتر شدن درمان و یا مقاومت ویروس در برابر واکسن کرونا به دست نیامده است. او با وجود تاکید بر اینکه معمولا واکسن‌ها موجب تحریک سطحی از سیستم ایمنی بدن می‌شوند که با نوع جهش‌یافته ویروس‌ها نیز مقابله می‌کند، یادآور شد: نتایج قطعی در مورد آثار واقعی ویروس مسری‌تر کرونا ظرف دو هفته آینده و به دست آمدن نتایج تحقیقات تازه امپریال کالج لندن و چند موسسه همکار این دانشگاه مشخص خواهد شد.

در همین حال یوآن برنی معاون مدیر آزمایشگاه شناسایی زیست مولکولی اروپا به نشریه گاردین گفت: اگر نوع جدید ویروس کرونا تاثیر زیادی بر شدت بیماری داشت، تاکنون شواهدی در خصوص آن به دست می‌آمد. برنی اضافه کرد: با وجود رشد چشمگیر سرایت ویروس، میزان بیماران بستری‌شده در بیمارستان‌ها افزایش چشمگیری پیدا نکرده است. او هم خاطرنشان کرده: واکسن‌ها علیه انواع مختلف یک ویروس آزمایش می‌شوند و فعلا دلیلی برای ناکارآمد شدن واکسن کووید۱۹ وجود ندارد. همچنین پروفسور کریس ویتی مشاور ارشد دولت انگلیس در امور بهداشت و درمان نیز به شبکه اسکای‌نیوز گفته در حال حاضر هیچ مدرکی مبنی بر افزایش مرگ و میر ناشی از سرایت ویروس جدید کرونا یا بی‌تاثیری واکسن‌ها و درمان‌های تاییدشده بر آن وجود ندارد. فدریکو جورجی محقق دانشگاه بولونیا که تحقیقات خود را طی یک سال گذشته بر انواع جهش‌یافته ویروس کرونا متمرکز کرده، به نشریه ساینس‌دیلی گفته درمان‌های فعلی بیماری کووید۱۹ از جمله واکسن، احتمالا در برابر تمام گونه‌های ویروس موثر است. این نخستین بار نیست که ویروس کرونا از زمان آغاز همه‌گیری آن دچار جهش می‌شود. تاکنون حداقل هفت نوع جهش‌یافته این ویروس در سراسر جهان شناسایی شده اما آنچه نوع جدید آن را حائز اهمیت کرده، سرعت بالای سرایت آن است.

پیشخوان
Pishkhan.com

بازتاب

توافق در کنگره آمریکا بر سر یک بسته کلان برای مقابله با آسیب‌های بحران کرونا

نمایندگان دو حزب بزرگ آمریکا در کنگره بر سر تصویب یک بسته مالی عظیم برای مقابله با خسارات کرونا به توافق رسیدند. بخشی از یاری‌های مالی به طور مستقیم به مردم آسیب‌دیده از کرونا می‌رسد و بخش دیگر به سیستم درمانی کشور.

در ایالات متحده دو حزب جمهوریخواه و دموکرات پس از چند ماه بحث و گفت‌وگو سرانجام بر سر بودجه‌ای کلان به توافق رسیدند. دولت قصد دارد با بودجه‌ای به حجم ۹۰۰ میلیارد دلار آسیب‌های ناشی از بحران کرونا را جبران کند. در راس یاری‌ها کمک مستقیم ۶۰۰ میلیون دلاری است که بسیاری از شهروندان دریافت خواهند کرد. کمک‌هزینه برای افرادی که بیکار شده‌اند نیز به میزان هر هفته ۳۰۰ دلار افزایش می‌یابد.

این بسته کمکی همچنین میلیاردها دلار برای کسب‌وکارهای کوچک، کمک غذایی، توزیع واکسن، حمل‌ونقل و مراقبت‌های بهداشتی در نظر گرفته است. بخش بزرگی از بودجه به حمایت از نهادهای بهداشت و درمان اختصاص می‌یابد. این بسته عظیم دومین مشوق مالی بزرگ در تاریخ ایالات متحده به شمار می‌رود.

در هفته گذشته ۸۸۵ هزار نفر در آمریکا تقاضای دریافت حقوق بیکاری کردند. این تعداد از ماه سپتامبر تاکنون بی‌سابقه بوده است. بخشی از پول به کسب‌وکارهای کوچک می‌رسد و بخش دیگری به بیمارستان‌ها و مدارس و بخشی هم صرف توزیع واکسن کرونا می‌شود. همچنین قرار است کنگره بودجه دولت آمریکا در ۹ ماه آینده را تصویب کند که حدود یک تریلیون و ۴۰۰ میلیارد دلار ارزش دارد. از ماه اکتبر به این سو، دولت آمریکا با بودجه موقتی کار می‌کرده است. اگر قانونگذاران به نتیجه نمی‌رسیدند هم دولت آمریکا تعطیل می‌شد و هم کسانی که وابسته به بودجه بیکاری بودند، بدون کمک می‌ماندند.

میچ مک‌کانل رییس فراکسیون جمهوریخواهان در مجلس سنا و چاک شومر رییس اقلیت دموکرات شامگاه یکشنبه گذشته اعلام کردند که دولت برای یاری به افراد بیکار و نیازمند بودجه کافی در نظر گرفته است. از شصت سال پیش که آمریکایی‌ها آمار فقر در این کشور را رصد می‌کنند، در هیچ سالی رشد فقر به این اندازه نبوده است. حدود هشت میلیون به آمار فقرا در آمریکا افزوده شده است.

■ تاثیر پیروزی جو بایدن

بودجه زیر فشار فضای پیروزی انتخاباتی جو بایدن به عنوان رییس‌جمهور جدید به تصویب رسید، اما دونالد ترامپ که تا ۲۰ ژانویه در مقام ریاست‌جمهوری است نیز از آن حمایت کرده است. در شرایطی که بسیاری از نمایندگان جمهوریخواه با بسته‌ای چنین کلان مخالف بودند، برخی از نمایندگان دموکرات بسته حمایت مالی را برای جبران ضربات کرونا ناکافی می‌دانند.

هنوز به صورت رسمی رای‌گیری برای تصویب این بسته مالی انجام نشده است.

پاندمی کرونا در آمریکا این کشور را به بحرانی پردامنه فرو برده که بیکاری گسترده یکی از مهم‌ترین پیامدهای آن بوده است. در هفته گذشته ۸۸۵ هزار نفر در آمریکا تقاضای دریافت حقوق بیکاری کردند. این رقم از ماه سپتامبر تاکنون بی‌سابقه بوده است. در سراسر آمریکا روزانه بیش از ۲۰۰ هزار مبتلای تازه به ویروس کرونا به ثبت می‌رسد و هر روز بیش از ۲۰۰۰ نفر بر اثر ابتلا به بیماری کووید۱۹ جان خود را از دست می‌دهند.

تصویب بودجه ۱/۳۷۵ میلیارد دلاری برای دیوار مرزی بامکزیک

به گفته منابع جمهوریخواه، کنگره آمریکا مبلغ ۱/۳۷۵ میلیارد دلار را برای دیواری در امتداد مرز جنوبی به عنوان بخشی از لایحه هزینه ۱/۴ تریلیون دلاری سال مالی آینده، تصویب می‌کند.

انتظار می‌رود کنگره این لایحه را همراه با لایحه ۹۰۰ میلیارد دلاری امداد کووید ۱۹، تصویب کند. کاخ سفید یکشنبه شب اعلام کرد دونالد ترامپ آنها را امضا می‌کند. ترامپ قبلا نشانه‌های متناقضی در این مورد که از بسته امدادی گسترده حمایت می‌کند یا خیر، بروز داده بود. رهبران کنگره هر دو حزب روز یکشنبه از بسته فوق حمایت کردند.

بودجه دیوار مرزی با مکزیک، نقطه اختلاف ثابتی در لایحه‌های هزینه سالانه بوده به طوری که در دسامبر ۲۰۱۸ به طولانی‌ترین تعطیلی دولت آمریکا انجامید. قانون بودجه دولت را ملزم می‌کند بودجه‌های اختصاص‌یافته را به مصرف برساند، اما نامشخص است که آیا جو بایدن، رییس‌جمهور منتخب آمریکا راهی برای دور زدن قانون پیدا خواهد کرد یا کنگره اقدامی برای اجرای قانون انجام خواهد داد. بودجه دیوار در این لایحه بعد از ترک مسند ریاست‌جمهوری توسط ترامپ هم ادامه پیدا می‌کند.

ترامپ برای بودجه دیوار در سال ۲۰۲۱، دو میلیارد دلار درخواست کرده بود، اما دموکرات‌ها هیچ بودجه‌ای برای این پروژه در لایحه اعتبارات خود قرار ندادند، تا جایی که پول‌های باقی‌مانده از سال‌های قبلی را پس گرفتند و ضمن به کار گرفتن قدرت اضطراری در قانونی که در مجلس نمایندگان تصویب شده بود، انتقال از حساب‌های دیگر را هم مسدود کردند.

رقم ۱/۳۷۵ میلیارد دلار همان رقمی است که دموکرات‌ها و جمهوریخواهان، سال گذشته در مصالحه لایحه هزینه بر سر آن توافق کرده بودند. در حالی که ترامپ سال‌های گذشته پافشاری زیادی به تامین بودجه دیوار می‌کرد، این مساله در مذاکرات امسال توجه چندانی دریافت نکرد، چرا که کنگره در حال تمرکز بر قانون کووید ۱۹ بود.

رویداد

تیم بایدن حملات سایبری را علیه روسیه بررسی می‌کند

پاسخ تلافی‌جویانه به مسکو

تیم جو بایدن در حال بحث بر سر واکنش به حملات سایبری به آژانس‌های کلیدی دولتی آمریکا و شرکت‌های خصوصی است که گفته می‌شود توسط روسیه انجام شده است. نشریه نیوزویک در مطلبی با اشاره به حملات سایبری گسترده به نهادهای مهم کلیدی آمریکا که گفته می‌شود از سوی روسیه انجام گرفته، از اقدام تیم جو بایدن رییس‌جمهور منتخب آمریکا برای بررسی پاسخ تلافی‌جویانه به مسکو و تحریم‌های جدید مالی علیه آن خبر داد.

خبر هک گسترده نهادهای آمریکایی، یکشنبه گذشته، پس از دسترسی هکرها به نرم‌افزار «سولار ویندز» یک شرکت آمریکایی سازنده نرم‌افزار از ماه مارس منتشر شد. آژانس امنیت سایبری و زیرساخت امنیت (CISA) تحت وزارت امنیت داخلی هشدار داد که این حمله سایبری خطری جدی برای دولت آمریکا است.

حال تیم بایدن گزینه‌های خود را برای پاسخ تلافی‌جویانه به هکرهای روس ارزیابی می‌کند. گزارش شده که این گزینه‌ها شامل حمله سایبری علیه زیرساخت‌های روسیه و تحریم‌های مالی جدید علیه این کشور رقیب است.

بایدن هم در بیانیه‌ای که پنجشنبه گذشته منتشر شد بدون اشاره خاص به نام روسیه برای دست داشتن در این حمله سایبری گفت: «من می‌خواهم به صراحت بگویم: دولت من امنیت سایبری را اولویت اصلی قرار خواهد داد و ما این رخنه امنیتی را اولویت اصلی خود قرار می‌دهیم. ما امنیت سایبری را به عنوان یک ضرورت در سطح دولت بالا خواهیم برد، مشارکت با بخش خصوصی را بیشتر تقویت می‌کنیم و سرمایه‌گذاری در بخش زیرساخت‌ها و پرسنل مورد نیاز را گسترش می‌دهیم.

هرچند دفاع به تنهایی کافی نیست. ما در وهله نخست باید دشمنان خود را از انجام حملات سایبری باز داریم. ما این کار را انجام خواهیم داد، از جمله با هماهنگی با متحدان و شرکای خود، هزینه قابل توجهی را متوجه مسوولان این حملات مخرب خواهیم کرد.

همزمان شرکت سولار ویندوز اعلام کرده که حدود ۱۸ هزار مشتری، بدافزاری را که توسط هکرها بارگذاری شده بود، بارگیری کردند. گزارش شده که آژانس‌های دولتی از جمله وزارت امنیت داخلی، وزارت خزانه‌داری، وزارت بازرگانی، وزارت دفاع و چندین سازمان دیگر به خطر افتاده‌اند. آژانس امنیت سایبری هشدار داده که شواهدی درباره هک‌های دیگر وجود دارد که به نرم‌افزار سولاروینذوز ارتباطی ندارند.

قانونگذاران آمریکایی و کارشناسان امنیت سایبری با اشاره به پیچیدگی و فنون به کار رفته، روسیه را مقصر اصلی این حمله معرفی کرده‌اند، اما روسیه این اتهامات را رد کرده است.

کریستوفر کربس که ریاست آژانس امنیت سایبری را بر عهده داشت و ماه گذشته در پی رد ادعاهای تقلب گسترده در انتخابات توسط دونالد ترامپ اخراج شد، هشدار داد که آمریکا باید در پاسخ تلافی‌جویانه به روسیه محتاط باشد. کربس روز یکشنبه به سی‌ان‌ان گفت: من با تشدید تنش بر سر این مساله مخالف هستم. او پیشنهاد داد که واشنگتن باید با کشورهای متحد خود در مورد اینکه چه نوع جاسوسی قابل قبول است گفت‌وگو کند.

در این میان، اگرچه مایک پمپئو وزیر خارجه آمریکا و بسیاری دیگر از چهره‌های برجسته جمهوریخواه، روسیه را مستقیما به دست داشتن در این حملات متهم کردند، اما ترامپ روز شنبه در توئیتی تلاش کرد این اتهامات را مورد تردید قرار دهد. او حتی جدی بودن تهدید تیم بایدن را هم زیر سوال برد.

ترامپ شنبه گذشته در توئیتی نوشت: هک سایبری در رسانه‌های جعلی بسیار بزرگتر از آنچه در واقعیت رخ داده به نمایش گذاشته شده است. من کاملا در جریان هستم و همه چیز کاملا تحت کنترل است. وی افزود: هرگاه چیزی رخ می‌دهد، شعار روسیه، روسیه و روسیه اولویت است. او همچنین این فرض را مطرح کرد که ممکن است چین پشت این ماجرا باشد.

اما ادعاهای ترامپ در حالی مطرح می‌شود که به نظر می‌رسد او در طرح ادعاهای اینچنینی تنها باشد. سناتور مارکو روبیو نماینده جمهوریخواه ایالت فلوریدا در توئیتی نوشت: «هر روز بیش از پیش روشن‌تر می‌شود که روسیه بزرگ‌ترین نفوذ سایبری را در تاریخ ما انجام داده است.» وی افزود: «روند تعیین میزان و ارزیابی خسارت در حال انجام است. جبران این خسارات به زمان و صرف منابع بسیاری نیاز دارد. پاسخ ما باید متناسب و در عین حال قابل توجه باشد.»

یکشنبه هم سناتور میت رامنی، نماینده دیگر جمهوریخواه و از منتقدان ترامپ در گفت و گو با شبکه خبری ان‌بی‌سی‌نیوز، ترامپ را به داشتن نقطه ضعف در مواجهه با روسیه متهم کرد. بنا بر گزارش رسانه‌های آمریکایی، حمله گسترده جاسوسی به بخش‌های دولتی و شرکت‌های خصوصی ایالات متحده که رسانه‌های آمریکا به روسیه نسبت می‌دهند، از بهار آغاز شده بود اما تنها چند هفته پیش کشف شده است.

با وجود اینکه پرسش‌های بی‌شماری درباره ماهیت این بدافزار جاسوسی و میزان رخنه آن به بخش‌های حساسی دولتی و غیردولتی بی‌پاسخ مانده، رسانه‌های آمریکایی به ویژه روزنامه‌های نزدیک به حزب دموکرات، دولت روسیه را مسوول این حمله سایبری دانسته‌اند. از جمله دو روزنامه نیویورک تایمز و واشنگتن‌پست که دیدگاه‌های دموکرات‌ها را بازتاب می‌دهند، به شدت از رییس‌جمهوری روسیه انتقاد کرده و خواستار پاسخ شدید واشنگتن به این حملات سایبری شده‌اند.

■ تمجید پوتین از سرویس اطلاعات خارجی روسیه

کمی پس از آنکه آژانس اطلاعات خارجی روسیه از سوی برخی به دست داشتن در هک بزرگ وزارتخانه‌های آمریکا متهم شد، رییس‌جمهوری روسیه گفت، سرویس اطلاعات خارجی روسیه برای حفاظت از کشور نقش فوق‌العاده‌ای ایفا می‌کند.

ولادیمیر پوتین در مراسم صدمین سالگرد تاسیس سرویس اطلاعات خارجی این کشور گفت، این آژانس و سایر سرویس‌های امنیتی کشور ضامن مهم و حساس حق حاکمیت روسیه، توسعه مستقل و دموکراتیک کشور هستند. برخی از محققان بین‌المللی سایبری گفته‌اند که سرویس اطلاعات خارجی روسیه ممکن است در حمله هکری غیرمنتظره علیه سیستم‌های کامپیوتری دولت آمریکا که نخستین بار توسط رویترز گزارش شد، دست داشته باشد.

کرملین همواره دخالت مسکو را در حملات سایبری علیه غرب را رد کرده و می‌گوید، روسیه در این حمله هکری اخیر هم دست نداشته است. پوتین همچنین گفت: این مهم است که نیروهای سرویس اطلاعات خارجی روسیه به توسعه و پیشبرد کار خود ادامه دهند. درباره آنچه می‌گویم، اطلاع دارم و به کارهای بزرگی که این نیروها انجام می‌دهند، ارج می‌نهم.

رییس‌جمهوری روسیه ادامه داد: جدی‌ترین توجه باید به امنیت اطلاعات، مبارزه با افراط‌گرایی و فساد معطوف باشد. اعضای آژانس سرویس اطلاعات خارجی روسیه همچنین باید توجه ویژه به خطرات ناشی از درگیری‌ها در نزدیکی مرزهای کشور داشته باشند.

جهش ویروس کرونا در بریتانیا

شوک انگلیسی به بازارهای جهانی

گروه بورس- پس از اعلام خبر کشف واکسن کرونا و آغاز واکسیناسیون سراسری در برخی کشورهای جهان، امیدواری‌ها نسبت به رشد اقتصاد جهانی و افزایش تولیدات صنعتی بالا رفت. این امیدواری پیش‌بینی‌های مثبتی از اقتصاد جهانی در سال آینده میلادی و رشد بازارهای بین‌المللی را در پی داشت. با این حال این مثبت‌نگری دیری نپایید و با انتشار خبر جهش ویروس کرونا در انگلیس، بازارهای سرمایه‌ای و کالایی جهانی مجددا با ریزش مواجه شدند. به این ترتیب تمامی شاخص‌های اروپایی و آسیایی روز گذشته با افت مواجه بودند و تنها بورس شانگهای چین توانست روز مثبتی را پشت سر بگذارد. گفتنی است طبق اولین یافته‌های مقام‌های بهداشتی بریتانیا ویروس جهش‌یافته بسیار مسری‌تر از نوع شناخته شده قبلی آن است.

اگرچه گفته می‌شود هنوز هیچ نشانه‌ای وجود ندارد که ویروس جهش‌یافته کرونا باعث ایجاد دوره‌های شدیدتر بیماری یا مرگ‌ومیر بالاتر شود، اما بر اساس بررسی‌های اولیه دانشمندان در بریتانیا، نوع جدید ویروس کرونا دارای تعداد زیادی تغییرات ژنتیکی غیرمعمول است. این جهش ژنتیکی در پروتئین خارمانند ویروس رخ داده که واکسن شرکت فایزر بیون‌تک آن را هدف قرار می‌دهد و در مقابل آن ایمنی ایجاد می‌کند. به همین دلیل نگرانی‌هایی وجود دارد که ممکن است این واکسن بر نوع جدید ویروس کرونا عمل نکند. این ویروس در حال حاضر به سرعت در جنوب شرقی بریتانیا در حال گسترش است. مت هنکوک وزیر بهداشت انگلیس گفته است که این ویروس از کنترل خارج شده و باید آن را دوباره تحت کنترل درآوریم. در حال حاضر بیش از ۱۸ هزار فرد مبتلا به کرونا در بیمارستان‌های این کشور بستری هستند. این آمار تقریباً به اندازه همان رقم بالایی است که در اوج موج اول بحران کرونا در بهار سال جاری بریتانیا را درگیر خود کرد. هنکوک به اسکای‌نیوز گفته است که همه باید طوری رفتار کنند که گویی به کرونا آلوده شده‌اند؛ این تنها راهی است که می‌توانیم ویروس را کنترل کنیم. دولت بریتانیا به منظور مهار ویروس کرونا مقررات منع رفت‌وآمد در لندن، پایتخت این کشور و مناطق وسیعی از جنوب شرقی بریتانیا را برای روزهای آتی، از جمله در ایام کریسمس برقرار کرده است. بیش از ۱۶ میلیون نفر در این کشور به کرونا مبتلا هستند که رقم بسیار بالایی است. در همین حال اغلب کشورها به دلیل شیوع کروناویروس انگلیسی مرزهای هوایی خود را با این کشور بستند. کانادا، ترکیه، هلند، دانمارک، اتریش، بلژیک، ایتالیا، آلمان، آفریقای جنوبی، اسپانیا، پرتغال، بلغارستان، فرانسه، سوئد، عربستان، السالوادور، ایسلند، جمهوری چک، کلمبیا، مراکش، شیلی، فنلاند، آرژانتین و هند از جمله کشورهایی هستند که مرزهای خود را به روی پروازهای بریتانیایی بسته‌اند. در ایران نیز وزیر بهداشت دستور لغو پروازهای اروپایی به ایران را صادر کرده است. وهاب‌زاده مشاور وزیر بهداشت ضمن اعلام این خبر اعلام کرد کلیه مسافران دو هفته گذشته از مبداء اروپا به ایران نیز ردیابی و آزمایش خواهند شد. گفتنی است بوریس جانسون نخست‌وزیر انگلیس اعلام کرده که گونه جدید کروناویروس ۷۰ درصد در مقایسه با نوع چینی آن، ابتلا را بیشتر کرده است.

■ **تلاطم در بازارهای جهانی**

بازارهای جهانی سال جاری میلادی را در حالی به پایان می‌رسانند که تهدیدهای گوناگونی را در این سال پشت سر گذاشته‌اند. پس از آنکه دونالد ترامپ یک جنگ تجاری گسترده را علیه چین آغاز کرد، بورس‌های جهان دوره تازه‌ای از نوسانات را تجربه کرده و هر روز با شوک‌های جدید- ناشی از عدم ثبات تصمیم‌گیری دولت آمریکا در عرصه تجارت بین‌المللی- مواجه می‌شدند. با این حال پاندمی کرونا در جهان ضربه سخت‌تری را بر بازارهای بین‌المللی وارد آورد. شاید بتوان مهم‌ترین و بزرگ‌ترین تهدید اقتصادی جهان در سال ۲۰۲۰ را شیوع این بیماری دانست که رکود اقتصادی اغلب اقتصادهای بزرگ جهان، افزایش آمار بیکاری، کاهش شاخص‌های تولید و صنعت را در پی داشته است. با این حال انتشار اخبار کشف واکسن کرونا طی دو ماه گذشته و ورود آن به خط تولید دو شرکت بزرگ داروسازی مجددا امیدها را به اقتصاد جهانی بازگردانده بود، به نحوی که طی همین مدت شاخص‌های صنعتی جهان با رشد مواجه شد و تقاضا برای مواد اولیه به شدت افزایش یافت. در این مدت به ویژه بازارهای فلزات و نفت دورنمای خوشی را ترسیم کرده بودند.

گفتنی است مدیران پالایشگاه سیتگوی تگزاس اعلام کرده بودند که در طول سال آینده که واکسن کووید ۱۹ به طور گسترده استفاده می‌شود، سود حاصل از پالایشگاه به حداکثر می‌رسد. در همین حال موسسه تحقیقات اقتصادی و توسعه سینوپک پیش‌بینی کرده بود ظرفیت پالایش چین تا سال ۲۰۲۵ به یک میلیارد تن در سال معادل ۲۰ میلیون بشکه در روز نفت می‌رسد و این کشور را به بزرگ‌ترین پالایشگر نفت جهان تبدیل می‌کند. از سوی دیگر بانک جهانی اعلام کرده بود که متوسط قیمت نفت در سال آینده حدود ۱۰ درصد بالاتر از سال جاری باشد. اما با وجود تهدید جدید و افزایش نگرانی‌ها از فراگیری ویروس انگلیسی ریسک‌ها در بازارهای آتی جهانی به شدت افزایش یافته و در نرخ رشد اقتصادی جهان در سال آینده در هاله‌ای از ابهام قرار گرفته است.

■ **ریزش بورس‌ها در اروپا و آسیا**

در این میان اما اخبار مرتبط با جهش ویروس کرونا در انگلیس در آستانه واکسیناسیون سراسری در این کشور مجددا نگرانی‌ها را بازگردانده و فعالان اقتصادی را از وضعیت پیش‌رو ترسانده است. بدین ترتیب بازارهای جهانی ازجمله فلزات و نفت روز گذشته با کاهش مواجه شدند. همچنین شاخص‌های بورسی استاکس اروپا، بورس سوییس، کک فرانسه، نیک کی ژاپن، استرالیا، دکس آلمان و هنگ‌سنگ افت کردند. این در حالی بود که شاخص شانگهای چین بالا رفت. شاخص اصلی بورس لندن موسوم به فوتسی ۱۰۰ نیز روز گذشته سقوط کرد. شاخص فوتسی ۱۰۰ و ۲۵۰ در این روز ۱/۷ درصد از ارزش سهام خود را از دست داد و نرخ برابری پوند انگلیس در مقابل یورو و دلار هم به ترتیب ۱ و ۱/۶ درصد کاهش یافت. گفتنی است ابهامات درباره آینده همکاری‌های تجاری انگلیس و اتحادیه اروپا در دوره پسابرگزیت هم از دیگر چالش‌هایی است که بازار بورس لندن با آن دست و پنجه نرم می‌کند. کمتر از دو هفته دیگر دوره گذار خروج انگلیس از اتحادیه اروپا به پایان می‌رسد و دو طرف هنوز موفق به انعقاد توافق تجارت آزاد نشده‌اند. نمایندگان دوطرف در تلاش هستند تا پیش از موعد ۳۱ دسامبر درباره آینده همکاری‌های تجاری بایکدیگر توافق کنند. تاکنون چندین بار مذاکرات به بن‌بست رسیده و مهلت آن تمدید شده است. در همین حال ممنوعیت‌های پرواز به مقاصد اروپایی باعث شده تا ارزش سهام شرکت‌های هواپیمایی نیز سقوط کند. سهام دو غول هواپیمایی «آی‌ای‌جی» تحت مالکیت شرکت بریتیش ایرویز و ایزی جت، ۹ درصد کاهش یافت. سهام ایرفرانس کی‌ال‌ام هم در معاملات اولیه به میزان ۱۰/۲ درصد و گتلینک نیز ۵/۷ درصد افت پیدا کرد. به گزارش ایرنا، همچنین سهام شرکت فرانسوی «ای‌دی‌پی» به میزان ۴/۸ درصد و سهام گروه هتل‌داری فرانسوی «آکور» نیز به میزان ۴/۴ درصد کاهش یافت.

دیدگاه

کارشناس بازار سرمایه تصریح کرد

بازارگردانی، ابزاری در مسیر سازندگی بورس

یک کارشناس بازار سرمایه گفت: با احترام به همه نقدهای موجود، به نظر من مسیری که در بازارگردانی شروع شده، مسیری خوب و رو به پیشرفت در بازارسرمایه است. علی خسروشاهی ضمن مثبت ارزیابی کردن وجود بازارگردان‌ها در بازارسرمایه بیان کرد: بازارگردانی یک نهاد نوپا است که به طور قطع در سال‌های اولیه خود باید مورد نقد قرار بگیرد، اصلاحاتی روی آن انجام شود و تقویت پیدا کند تا به این ترتیب در سال‌های آینده بر آثار مثبت آن افزوده شود، هرچند که تا این لحظه نیز دارای اثرات سازنده خوب و مناسبی در بازار بوده است.

وی با اشاره به هدف بازارگردانی در بازارسرمایه گفت: هدف اولیه نهاد بازارگردانی نقدشوندگی و تحدید نوسان تا حد امکان است. برخی بر این باورند که هدف اصلی بازارگردان نزدیک کردن قیمت به ارزش ذاتی است؛ در این خصوص بنده دو نقد اساسی دارم. نخست آنکه ارزش ذهنی و قیمت عینی است و اختلاف زیادی برای ارزش یک سهام بین تحلیلگران وجود دارد؛ بنابراین مبنا قرار دادن معیاری انتزاعی، بازارگردان را از هدف آن دور می‌کند. دوم آنکه در خصوص بازارگردانی نقدشوندگی بر قیمت رجحان دارد.

خسروشاهی در ادامه توضیح داد: تفسیر این جمله آن است که بازارگردان در هر قیمتی باید نقدشوندگی را برای سرمایه‌گذاران تسهیل کند. به دیگر سخن با کمترین اختلاف بین مظنه‌های خرید و فروش (تحدید دامنه نوسان) و البته تا حدی که امکان دارد نقدشوندگی سهم حفظ شود؛ حال در بازاری که حد نوسان وجود دارد، بازارگردان تا حد امکان باید از تشکیل صف جلوگیری کند یا تا حد امکان به تعادل نسبی آن کمک کند. این کارشناس بازار سرمایه در گفت‌وگو با پایگاه خبری بازارسرمایه (سنا)، تصریح کرد: با این تعاریف بازارگردان خوب و کارا، نهادی است که معاملات روان با حداقل هزینه نقدشوندگی را تسهیل می‌کند نه بازارگردانی که صرفا خرید یا به اصطلاح حمایت یک طرفه می‌کند. من اطمینان دارم شکل‌گیری بازارگردان در بازار سرمایه ایران با تمام نقدهایی که به آن وارد است، در آینده نزدیک، اثرات مثبت خود را بیش‌تر از حال نشان خواهد داد و همه فعالان بازار از این آثار بهره خواهند برد.

■ **دورنمای بازار تا پایان سال**

خسروشاهی در بررسی روند بازار تا پایان سال گفت: به نظر من بازار افت خاصی تا پایان سال نخواهد داشت، ولی برای رشد بیشتر هم احتیاج به محرک‌های قوی‌تری دارد و از آنجا که پیش‌بینی عوامل اثرگذار خیلی سخت شده است، به خصوص مسائل سیاسی و بین‌المللی که به نظر من می‌تواند محرک‌های قوی برای عوامل اقتصادی و نیز بازار سرمایه باشند؛ در مجموع می‌توان گفت رشد معقول و آهسته‌ای را می‌توان تا پایان سال برای بازارسرمایه متصور بود. خسروشاهی تاکید کرد: همچنان به تحلیل بازار سرمایه اعتقاد دارم و به نظرم با تشکیل سبدی از سهام سودآور و بلندمدت می‌توان تا پایان سال علاوه بر کسب سود متعارف بدون ریسک، صرف ریسک قابل قبولی نیز محقق کرد. سرمایه‌گذاران غیرمتخصص و با کمبود زمان برای تحلیل را همچنان به سرمایه‌گذاری در بازار سرمایه از طریق صندوق‌های سرمایه‌گذاری یا سبدهای اختصاصی دعوت می‌کنم.

خبر

سخنگوی کمیسیون انرژی مجلس خبر داد

مخالفت مجلس با انتشار اوراق سلف نفتی

خانه ملت- سخنگوی کمیسیون انرژی مجلس شورای اسلامی از مخالفت نمایندگان کمیسیون متبوعش با انتشار اوراق سلف نفتی توسط دولت در سال ۱۴۰۰ خبر داد. مالک شریعتی‌نیاسر از حذف جزء «۲» بند «ب» تبصره یک لایحه بودجه ۱۴۰۰ در کمیسیون متبوعش خبر داد و گفت: اگرچه قرار بود دولت اجازه داشته باشد نسبت به فروش نفت با اولویت پیش‌فروش داخلی یا انتشار اوراق مالی اقدام کند اما از آنجا که کف این درآمد ۷۰ هزار میلیارد تومان مشخص شده است و با توجه به تعیین سقف یک میلیون بشکه برای فروش نفت، این عدد عملا بسیار بیشتر می‌شد. به همین دلیل در جلسه کمیسیون با حذف این بند موافقت شد بنابراین در صورت تصویب مصوبه کمیسیون انرژی در کمیسیون تلفیق و صحن علنی پیش‌فروش ۷۰ هزار میلیارد تومان اوراق سلف نفتی محقق نخواهد شد. البته پیشنهاد جایگزینی برای فروش قطعی آن نیز مطرح شد و به تصویب رسید که براساس این پیشنهاد فروش قطعی تا سقف ۹۰۰ هزار میلیارد ریال پیش‌بینی شده است.

تحلیلگر بازار سرمایه تبیین کرد

ریسک‌های تهدیدکننده معاملات بورس

ایرنا- یک تحلیلگر بازار سرمایه به ریسک‌های تهدیدکننده معاملات بورس اشاره کرد و گفت: سه عامل نرخ سود بانکی، قیمت‌های جهانی و افزایش عرضه در بازار به عنوان مهم‌ترین ریسک‌های تهدیدکننده بازار تلقی می‌شوند که می‌توانند به شدت بر روند بازار تاثیرگذار باشند. مجتبی معتمدنیا افزود: روند نزولی پرشتابی که در معاملات هفته گذشته بازار سهام به وجود آمد ناشی از دو عامل بود که از اهمیت زیادی برخوردار بودند. وی گفت: نخستین عامل این است که همیشه بازار در یک مقطعی به مقاومت نزدیک می‌شود و در آن زمان، حجم عرضه‌ها به شدت افزایش یافته و به بیش از تقاضا در بازار می‌رسد. بازار همیشه در این زمان منتظر بهانه‌ای برای اصلاح خواهد بود. معتمدنیا با بیان اینکه این بهانه می‌تواند ناشی از هر دلیل مانند خبر یا شایعه باشد، ادامه داد: اخبار یا شایعات فارغ از درست یا اشتباه بودن‌شان به شدت بر روند بازار تاثیرگذار خواهند بود اما تاثیر مستقیم در اصلاح شاخص بورس، مقاومتی است که در بازار به وجود آمده و به دنبال آن عرضه افزایش و تقاضا کاهش پیدا کرده است.

این کارشناس بازار سرمایه بیان کرد: هفته گذشته شاخص بورس به مقاومت خود نزدیک شده بود و اکثر سهامداران پس از ترسی که از نزول بی‌سابقه بازار به وجود آمده بود، نگران وضعیت بازار سهام شدند و به همین دلیل به سرعت به دنبال شناسایی سود پیش رفتند که پیامد این اتفاق، افزایش عرضه در بازار بود. وی به عامل تاثیرگذار در بازگشت روند صعودی شاخص بورس اشاره کرد و گفت: در این زمینه دو اتفاق رخ داد؛ ابتدا شایعه‌ای در بازار به وجود آمده بود که تکذیب شد و بهانه‌ها از بین رفت و از طرف دیگر بازارگردان‌ها موفق‌تر عمل کردند. این دو عامل در کنار یکدیگر موجب ایجاد روند مثبت شاخص در بازار شد.

معتمدنیا در پاسخ به ادامه‌دار بودن یا نبودن روند صعودی شاخص گفت: بازار همچنان روی تک‌سهم‌ها می‌چرخد و نقدینگی بیشتر سمت سهم‌هایی می‌رود که صاحب بازیگر هستند. اکنون دیگر روند بازار همانند گذشته نیست که کل بازار از رشد و ریزش‌ها تبعیت کنند. وی به ریسک‌های تهدیدکننده معاملات بورس اشاره کرد و افزود: مهم‌ترین ریسک، ریسک نرخ بهره است هرچند این موضوع از سوی مسوولان رد شده و بانک مرکزی به صراحت اعلام کرده چنین موضوعی در دستور کار نیست و این تصمیم محقق نخواهد شد.

این کارشناس بازار سرمایه خاطرنشان کرد: ریسک دیگر بحث عرضه‌هایی است که ممکن است بدون در نظر گرفتن حجم تقاضا به بازار رخ دهد. وی ادامه داد: موضوع سوم که به عنوان ریسک تهدیدکننده بازار تلقی می‌شود، نرخ دلار و قیمت‌های جهانی است. اکنون قیمت‌های جهانی به سقف قیمتی خود نزدیک شده‌اند و به نظر می‌رسد از ماه فوریه (بهمن- اسفند) قیمت‌ها روند نزولی به خود بگیرند. معتمدنیا اظهار داشت: به نظر می‌رسد شاخص بورس تا پایان سال بین یک میلیون و ۶۵۰ هزار واحد تا یک میلیون و ۷۵۰ هزار واحد در نوسان باشد و اکنون بازار سرمایه با توجه به اصلاح‌های رخ‌داده نسبت به بقیه بازارهای سرمایه، بازار جذاب‌تری است. وی گفت: در بازار کالا و خودرو شاهد رکود خواهیم بود و قیمت‌ها اصلاح می‌شوند. همچنین در بازار مسکن نیز رکود عمیق تا یک سال آینده پیش‌بینی می‌شود.

این کارشناس بازار سرمایه با بیان اینکه به طور طبیعی کم‌ریسک‌ترین بازار همچنان بازار سرمایه است، افزود: بازار سرمایه از لحاظ جذب نقدینگی و اطمینان‌خاطر سهامداران از نظر نقدشوندگی و امنیت سهامداری در آن، قابل مقایسه با اکثر بازارها مانند بازارهای کالا، خودرو، مسکن و حتی سکه و طلا نیست. وی با اشاره به اینکه ساختار سرمایه‌گذاری در بازار سرمایه متفاوت با چند سال گذشته شده است، اظهار داشت: اکنون در بازار با پدیده صف‌نشینی همراه هستیم یعنی زمانی که سهم به صف خرید می‌رسد حجم تقاضا به شدت افزایش پیدا می‌کند و به مرور این صف به دلیل ورود سرمایه سهامداران تازه‌وارد غافلگیرکننده می‌شود. در زمینه فروش هم با همین وضعیت همراه هستیم که این موضوع موجب به‌هم‌ریختگی روند معاملات بازار خواهد شد.

پیشخوان
Pishkhan.com

عضو کمیسیون اقتصادی مجلس:

وزیر اقتصاد پاسخگوی ضررهای بورسی باشد

خانه ملت- عضو کمیسیون اقتصادی مجلس معتقد است نوسانات بازار سرمایه و ضررهای سنگینی که متوجه ۲۰ درصد از سرمایه‌گذاران خرد شده، موضوعی است که نمی‌توان از آن چشم‌پوشی کرد. محمد باقری‌بناب در خصوص نوسانات بورس گفت: نوسانات بازار سرمایه و ضررهای سنگینی که متوجه ۲۰ درصد از سرمایه‌گذاران خرد شده، موضوعی است که نمی‌توان از آن چشم‌پوشی کرد بنابراین از آقای دژپسند درخواست کردم میزان خسارات وارده به سرمایه‌داران خرد و اقدامات انجام شده برای جبران آن، طی یک گزارش به کمیسیون اقتصادی ارائه شود تا مورد بررسی قرار گیرد.

www.jahanesanat.ir
۰۲۱-۸۸۵۳۴۷۷۳
۰۲۱-۸۸۵۳۴۷۷۴
۰۲۱-۸۸۵۳۴۷۷۵
سازمان آگهی های روزنامه جهان صنعت

بازوی پژوهشی مجلس بررسی کرد

مالیات بر ارزش‌افزوده طلا، آری یا خیر؟

طی سال‌های گذشته طلا و مصنوعات آن یکی از کالاهای مهمی بوده که فرآیند قانونگذاری و وصول مالیات بر ارزش‌افزوده از آن با چالش‌ها و مقاومت‌هایی همراه بوده است.

بر اساس گزارش مرکز پژوهش‌های مجلس، طبق قانون آزمایشی مالیات بر ارزش‌افزوده مصوب سال ۱۳۸۷ فروش طلا و مصنوعات آن مشمول ۹ درصد مالیات بر ارزش‌افزوده می‌شود یعنی در هر فاکتور فروش، مالیات یادشده با نرخ استاندارد ۹ درصد به اصل طلا همراه با اجرت ساخت و سود آن تعلق می‌گیرد. برخی بر این باور بودند که ماهیت کالای طلا با سایر کالاها متفاوت است که این امر به دلایل مختلفی نظیر سرمایه‌ای بودن اصل طلا، تولید کارمزدی (استفاده از طلای امانت‌گرفته شده) و... باز می‌گردد. به بیان دیگر در این نگاه، طلا کالایی سرمایه‌ای است که بدون تغییر ماهیت، به طور مستمر بین خریداران و فروشندگان دست به دست می‌شود و در هر دور چرخش، صرفا به میزان اجرت آب کردن و ایجاد مصنوعات جدید، ارزش جدید خلق می‌شود. هنگامی که کل طلا مشمول مالیات شود، از یک مقدار طلای مشخص، بارها و بارها مالیات اخذ می‌شود که در این صورت معادل ارزش طلای اولیه یا حتی بیش از آن، مالیات بر ارزش‌افزوده وصول می‌شود. دولت با پذیرش ضمنی استدلال‌های مذکور، برای اصلاح قانون مالیات بر ارزش‌افزوده مصوب سال ۱۳۸۷ و کاهش اعتراض به نحوه مالیات‌ستانی از طلا اظهار داشت نرخ مالیات بر ارزش‌افزوده طلا و مصنوعات آن از ۹به ۳درصد کاهش یابد (راهکاری که در سال ۱۳۹۵ برای اصلاح قانون مالیات بر ارزش‌افزوده در لایحه دائمی کردن قانون مالیات بر ارزش‌افزوده ارائه کرد) لکن همچنان مبتنی بر این راهکار اصل طلا مشمول مالیات با نرخ ترجیحی خواهد بود.

در بازار طلا و جواهر دو نوع مخالفت از سوی بازیگران و ذی‌نفعان آن با مالیات بر ارزش‌افزوده ابراز می‌شود. بخش عمده‌ای از ذی‌نفعان بازار طلا و جواهر با توجه به استدلال‌های فوق و همچنین نحوه تشخیص و رسیدگی سازمان امور مالیاتی با مالیات‌ستانی در صنعت طلا و جواهر مخالفت می‌کنند و عده‌ای نیز ممکن است به دلیل گسترش شفافیتی که اجرای نظام مالیات بر ارزش‌افزوده در طول زنجیره بازار طلا و جواهر ایجاد می‌کند به مخالفت با آن می‌پردازند زیرا در این صورت میزان عملکرد و درآمد آنها مشخص شده و باید مالیات عملکرد بیشتری پرداخت کنند.

در حال حاضر براساس قانون مالیات بر ارزش‌افزوده مصوب سال ۱۳۸۷ علاوه بر آنکه اصل ارزش طلا و اجرت و سود آن مشمول مالیات با نرخ استاندارد یعنی ۹ درصد می‌شود، تفاوتی میان کارکردهای مختلف طلا (طلای سرمایه‌گذاری و طلای زینتی) وجود ندارد. براساس مصوبه اردیبهشت‌ماه ۱۳۹۹ صحن علنی مجلس شورای اسلامی (در انتظار تایید شورای نگهبان) معافیت اصل طلا از مالیات بر ارزش افزوده، منوط به عضویت کلیه مودیان زنجیره تولید و فروش طلا و جواهر در سامانه مودیان موضوع قانون پایانه‌های فروشگاهی و سامانه مودیان مصوب سال ۱۳۹۸، صدور فاکتور الکترونیکی و درج ارزش اصل طلا در هر فاکتور (کنترل و رهگیری اصل طلا در معاملات و مبادلات) است و در این حالت صرفا اجرت ساخت و سود مشمول مالیات بر ارزش‌افزوده خواهد شد. مبتنی بر راهکار مجلس شورای اسلامی که از سوی صنف طلا و جواهر مورد حمایت قرار گرفته است، تنها در صورتی اصل طلا معاف از مالیات بر ارزش‌افزوده خواهد شد که فروشندگان طلا و جواهر اقدام به ثبت کلیه خریدها و فروش‌های خود در سامانه‌های سازمان امور مالیاتی و ارزش اصل طلا را در فاکتورهای فروش به صورت جداگانه درج کنند و همچنین در صورت تخلف از اجرای آن، معادل ۹درصد از ارزش اصل طلا به عنوان جریمه از فروشنده طلا و جواهر اخذ خواهد شد. در این راهکار علاوه بر آنکه دغدغه حاکمیت مبنی بر شفافیت در بازار طلا و جواهر تا حدودی مرتفع می‌شود، مشکلات فعالان اقتصادی شاغل در بخش رسمی بازار طلا و جواهر نیز حل می‌شود. مطالعه تجربه سایر کشورها نشان می‌دهد که در بسیاری از موارد مفهومی به نام طلای سرمایه‌گذاری تعریف شده و آن را از پرداخت مالیات معاف کرده‌اند. با توجه به تجربه سایر کشورها و همچنین وضعیت فرهنگی و اقتصادی کشور ما، مشمول نرخ صفر کردن شمش طلا و اخذ مالیات با نرخ استاندارد از سایر اجزای طلای زینتی (اجرت و سود) می‌تواند به افزایش شفافیت و حتی افزایش وصولی‌های سازمان امور مالیاتی در بلندمدت کمک کند. البته لازمه اجرای کارآمد و کامل این راهکار، استقرار طرح جامع مالیاتی به منظور مقابله با فرار مالیاتی و اجرایی شدن سامانه مودیان است که در آن نهاده‌ها و ستانده‌ها ثبت شده و قابلیت بررسی متقابل وجود داشته باشد. در واقع در صورت تایید اصالت شمش طلا در سامانه مذکور، این نهاده مشمول نرخ صفر خواهد بود. توجه به این نکته ضروری است که اجرای این روش به تنهایی راهگشای تمام مشکلات این صنف، افزایش شفافیت فعالیت آن و کاهش قاچاق نبوده و اقدامات مکمل دیگری نیز ضروری است.

■ وضعیت صنعت طلا در کشور

برای شناسایی منشأ مشکلات و چالش‌های موجود در صنف طلا لازم است ساختار بازار طلا تبیین و نقش هر یک از بازیگران آن مشخص شود. صنعت طلا را از دو جنبه بازار محصولات و بازیگران آن می‌توان بررسی کرد. از مهم‌ترین چالش‌های موجود در صنعت طلا که قانونگذاری در این حوزه را با چالش روبه‌رو می‌کند، عدم شفافیت است. یکی از پیامدهای این موضوع، فقدان آمار و اطلاعات رسمی از حجم مبادلات سالانه صورت گرفته در بخش‌های مختلف این صنعت است. بنابراین آمارهایی که در این گزارش ارائه می‌شوند، غیر از موارد جزئی (مانند واردات رسمی که در مبادی گمرکی ثبت می‌شوند) منبع رسمی نداشته و براساس گزارش‌های میدانی و تخمین دستگاه‌های نظارتی و ذی‌نفعان این صنف ارائه شده است.

■ محصولات بازار طلا

محصولات عرضه شده در بازار طلا را می‌توان در سه دسته کلی شمش، سکه و مصنوعات تقسیم‌بندی کرد.

■ شمش طلا

برای شمش طلا حداقل سه کارکرد متفاوت را می‌توان متصور شد؛ از یک سو شمش طلا به عنوان نهاده اصلی محصولات عرضه‌شده در بازار طلا و جواهر شناخته می‌شود. از طرف دیگر به دلیل آنکه ارزش نسبی آن در طول زمان تغییر چندانی نمی‌کند، یک کالای سرمایه‌ای نیز محسوب می‌شود هر چند هزینه نگهداری آن بالاست. کارکرد سوم شمش طلا که در راستای وظایف حاکمیتی بانک مرکزی است، تامین ذخایر طلای بانک مرکزی است. این محصول از سه کانال عرضه می‌شود. عرضه به وسیله بانک مرکزی، واردات صرفا از طریق گشایش اعتبار اسنادی دیداری و با ارز متقاضی و در نهایت واردات از طریق بخش غیررسمی و قاچاق سه روشی هستند که شمش از طریق آنها وارد چرخه بازار طلای کشور می‌شود. اما براساس لایحه پیشنهادی دولت در مورد مالیات بر ارزش‌افزوده شمش طلا، در اخذ مالیات از دو روش واردات رسمی و قانونی رویه یکسانی در پیش گرفته نشده است. طبق لایحه مالیات بر ارزش افزوده، واردات شمش طلا از طریق بانک مرکزی از پرداخت مالیات بر ارزش‌افزوده معاف است. به بیان دیگر واردات شمش طلا توسط سایر اشخاص حقیقی و حقوقی مشمول مالیات بر ارزش‌افزوده است اما واردات آن توسط بانک مرکزی معاف است. به نظر می‌رسد این تصمیم در چارچوب حمایت از بانک مرکزی برای اجرای وظایف حاکمیتی خودگرفته شده باشد. اما توجه به این نکته ضروری است که بانک مرکزی از شمش طلا فقط برای تنظیم پایه پولی بهره نمی‌برد و ساخت سکه نیز از دیگر کارکردهای مورد استفاده شمش توسط این نهاد است. ادعای بانک مرکزی این است که طبق قانون این نهاد وظیفه تنظیم بازار طلا را بر عهده دارد بنابراین عرضه سکه به بازار طلا نیز وظیفه حاکمیتی محسوب شده بنابراین نهاده آن باید معاف از مالیات بر ارزش‌افزوده باشد که این موضوع از دو منظر قانونی و اقتصادی قابل بررسی است.

از منظر قانونی طبق بند هـ ماده (۲) قانون پولی و بانکی کشور، مقررات مربوط به ورود و صدور طلا، به پیشنهاد رییس کل بانک مرکزی و تصویب هیات وزیران تعیین می‌شود. بند د ماده (۱۱) همین قانون نیز نظارت بر معاملات طلا و تنظیم مقررات بازار را از وظایف بانک مرکزی می‌شمارد. بند (۴) و بند (۱۱) ماده (۲) قانون عملیات بانکی بدون ربا، به ترتیب نظارت بر معاملات طلا و انجام معاملات آن را در حیطه وظایف نظام بانکی تعریف کرده‌اند. بنابراین از حیث قانونی، بانک مرکزی وظیفه تنظیم بازار طلا از طریق تعیین مقررات را برعهده دارد. هر چند انجام معاملات ازجمله وظایف بانک مرکزی و نظام بانکی به حساب آمده، اما ابزاری که برای تنظیم بازار برای آن ذکر شده، وضع قوانین و مقررات و نه دخالت مستقیم در بازار بوده است. از دیدگاه اقتصادی نیز، شیوه درست مداخله بانک مرکزی به عنوان یک نهاد حاکمیتی و تنظیم‌گر، نه از طریق دخالت مستقیم و افزایش عرضه سکه و سایر محصولات مشابه، بلکه به صورت غیرمستقیم و از طریق تنظیم مقررات مناسب است. برخلاف بانک مرکزی سایر بخش‌ها برای واردات شمش طلا باید ۹ درصد مالیات بر ارزش‌افزوده روی شمش وارداتی به علاوه هزینه انتقال ارز و هزینه‌های مالی پرداخت کنند، بنابراین حداقل ۹ درصد بار مالی اضافی را نسبت به رقیب دولتی خود خواهند داشت. البته از ابتدای سال ۱۳۹۶ صنف طلا هم مانند بانک مرکزی از پرداخت ۴ درصد حقوق ورودی گمرک معاف شده‌اند. به نظر می‌رسد در حوزه قانون‌گذاری مالیات بر ارزش‌افزوده، واردات شمش به عنوان ذخایر طلای بانک مرکزی (و نه واردات به منظور تنظیم بازار طلا)، تنها موردی است که می‌توان میان بانک مرکزی و سایر واردکنندگان تفاوت قائل شد؛ در غیر این صورت، رقابتی نابرابر بین این نهاد و سایر فعالان اقتصادی حاضر در بازار طلا و جواهر به وجود می‌آید. طبق آمار رسمی گمرک جمهوری اسلامی ایران واردات قانونی شمش طلا از سال ۱۳۹۳ تا ۶ ماهه نخست سال ۱۳۹۶ صفر بوده است. جدول ۱ واردات شمش طلا توسط بخش غیردولتی را بین سال‌های ۱۳۹۰ لغایت ۶ماهه نخست سال ۱۳۹۶ نشان می‌دهد. سوالی که با مشاهده این آمار به وجود می‌آید این است که اخذ مالیات بر ارزش‌افزوده تا چه میزان بر کاهش واردات شمش طلا اثرگذار بوده است؟ به نظر می‌رسد وضع مالیات بر ارزش‌افزوده روی طلا نمی‌تواند به تنهایی همه تغییرات واردات شمش طلا را در سال‌های گذشته توضیح دهد. کمااینکه همان‌طور که در جدول ۱ نشان داده شده در سه سال ۱۳۹۰ تا ۱۳۹۲ با وجود مالیات بر ارزش‌افزوده روی طلا، واردات شمش صفر نبوده است.

جدول ۱. واردات قطعی شمش طلای تجاری توسط بخش غیردولتی از سال ۱۳۹۰ لغایت ۶ ماهه نخست سال ۱۳۹۶

سال	وزن (ک.گ)	ارزش ریالی (میلیون ریال)	ارزش دلاری
۱۳۹۰	۱۵۶۸۲	۹۵۴۹۳۵۱	۸۸۱۳۸۳۵۸۸
۱۳۹۱	۲۳	۳۳۰۹۹	۱۳۶۲۵۱۰
۱۳۹۲	۳۴۳۴	۴۲۸۵۱۹۵	۱۷۲۹۷۸۰۰۲
۱۳۹۳	۰	۰	۰
۱۳۹۴	۰	۰	۰
۱۳۹۵	۰	۰	۰
۱۳۹۶	۰	۰	۰

■ سکه طلا

از شمش طلا عموما برای تولید دو دسته کلی از محصولات استفاده می‌شود. دسته اول سکه‌های طلا هستند که تنها جنبه سرمایه‌ای داشته و طبق قانون منحصرا توسط بانک مرکزی ضرب می‌شوند. این کالا بر خلاف شمش طلا به عنوان نهاده تولید به حساب نمی‌آید. از طرف دیگر در مقایسه با سایر مصنوعات طلا، مسکوکات طلا جنبه زینتی و مصرفی ندارند. نوسان کمتر ارزش ذاتی سکه (به دلیل عدم تعلق اجرت به سکه طلا) و نقدشوندگی بالاتر نسبت به سایر کالاهای سرمایه‌ای مانند املاک و مستغلات و ریسک پایین، جذابیت این کالا را به منظور پس‌انداز و سرمایه‌گذاری افزایش می‌دهد. بنابراین امکان تبادلات متعدد سکه طلا در طول زمان وجود دارد. در صورت مشمول مالیات شدن سکه طلا، دو حالت می‌تواند رخ دهد. در حالت اول مالیاتی که فروشنده در هنگام خرید سکه پرداخت کرده است، به عنوان اعتبار وی مورد پذیرش سازمان امور مالیاتی قرار گرفته و بنابراین خالص مالیاتی که وی به سازمان پرداخت می‌کند، قیمت ۹ درصد شکاف خرید و فروش خواهد بود که به دلیل تغییر در قیمت جهانی طلا یا نرخ ارز یا سایر عوامل موثر پدید آمده است. اگر افزایش قیمت سکه طلا به دلیل تقاضاهای سوداگرانه باشد، مالیات بر ارزش‌افزوده می‌تواند به عنوان ابزاری برای جلوگیری از ایجاد حباب ناشی از این نوع تقاضا در بازار سکه عمل کند. البته لازمه این امر شناسایی معاملات انجام گرفته و شفاف شدن جریان خرید و فروش سکه در بازار طلاست. اما از طرف دیگر این رویکرد می‌تواند باعث افزایش معاملات غیررسمی در زمان افزایش قیمت طلا و کاهش آن در زمان رکود بازار سکه شود.

رویکرد دوم (که در سال‌های ابتدایی اجرای قانون توسط سازمان امور مالیاتی اتخاذ شده بود) اخذ مالیات بر ارزش‌افزوده در هر معامله صورت گرفته توسط مؤدیان است. در این حالت فروش سکه در هر مرحله، یک معامله در حلقه آخر به حساب آمده و بدین ترتیب اعتبار مالیاتی برای خریدار لحاظ نمی‌شود و در صورتی که خریدار یادشده قصد فروش مجدد سکه را داشته باشد، امکان استرداد مالیات بر ارزش‌افزوده پرداخت شده در معامله قبلی برای وی وجود ندارد. به بیان دیگر فروشنده سکه طلا نمی‌تواند مالیات بر ارزش افزوده‌ای که در حلقه قبل بابت خرید سکه طلا پرداخت کرده را مسترد کند. این امر باعث اخذ مالیات روی مالیات و به وجود آمدن «پدیده مالیات آبشاری» خواهد شد.

■ مصنوعات طلا

مصنوعات طلا دومین دسته از محصولات تحصیل شده از شمش طلا هستند. این کالا یک محصول نهایی به حساب آمده و برخلاف سکه و شمش طلا جنبه مصرفی دارد. با توجه به فرهنگ مردم ایران استفاده از مصنوعات طلا به عنوان یک کالای زینتی رواج فراوانی دارد. البته اعتقاد برخی از فعالان صنف طلا بر این است که جنبه سرمایه‌ای مصنوعات طلا در ایران نسبت به کشورهای دیگر پررنگ‌تر است. طبق قانون مالیات بر ارزش‌افزوده مصوب سال ۱۳۸۷ که در حال حاضر مبنای عمل سازمان امور مالیاتی است، در صورتی که مالیات بر ارزش‌افزوده در طول فرآیند تولید مصنوعات طلا به درستی و در تمام حلقه‌ها اخذ شود، عملا مصرف‌کننده نهایی مصنوعات طلا، علاوه بر ارزش اصل طلا، روی اجرت و سود آنکه به نوعی ارزش‌افزوده زینت ایجاد شده روی آن است، مالیات پرداخت خواهد کرد و عمده بار مالیاتی بر دوش مصرف‌کننده خواهد بود. رویکرد دیگری که در این بین می‌توان اتخاذ کرد، اخذ مالیات تنها از اجرت و سود مصنوعات طلا است.

توجیهی که برای این رویکرد وجود دارد این است که در طول زنجیره تولید مصنوعات، اصل طلا تغییری حاصل نکرده و تنها جنبه‌های زینتی به آن اضافه می‌شوند. از طرفی این مصنوعات چندین بار در بازار گردش پیدا می‌کنند. در صورت اخذ مالیات بر ارزش‌افزوده از اصل طلا و اجرت آن در هر کدام از این گردش‌ها (معاملات)، مصرف‌کننده بعد از چند بار تعویض جواهرات خود به اندازه ارزش ذات طلا پرداخت مالیات خواهد داشت، زیرا در هر بار خرید مصنوعات زینتی طلا باید مالیات بر ارزش‌افزوده را به فروشنده پرداخت کند و در صورتی که قصد تعویض طلای قدیمی با طلای زینتی جدید را داشته باشد، امکان بازپس‌گیری مالیات بر ارزش‌افزوده پرداختی در خرید قبلی را ندارد و مجددا مکلف است که مالیات بر ارزش‌افزوده را نسبت به ارزش ذات طلا و اجرت آن پرداخت کند. شایان توجه است که اگر این فرآیند چند مرحله ادامه یابد، احتمال آنکه مالیات بر ارزش‌افزوده اخذ شده در این معاملات از میزان مشخصی طلا معادل ارزش اصل طلا و یا حتی بیشتر از آن شود، وجود دارد. این موضوع انگیزه برای عدم شفافیت جریان تولید مصنوعات را افزایش می‌دهد. بنابراین نهاد مالیات‌ستان نیز قادر به وصول مالیات حقیقی نخواهد بود. طرفداران این روش اعتقاد دارند که با اخذ مالیات بر ارزش‌افزوده از روی اجرت و سود، مشکلات یادشده تا حد زیادی کاهش پیدا خواهند کرد.

■ پیشنهادهای سیاستی

براساس وضعیت فعلی بازار طلا در ایران، شرایط خاص کشور از لحاظ فرهنگی و تولید و تجربه سایر کشورها، راهکارهای مختلفی برای اصلاح قانون مالیات بر ارزش‌افزوده در زمینه طلا ارائه شده است. در این بخش به بررسی این راهکارها و نقاط ضعف و قوت آنها پرداخته شده و در انتها پیشنهاد سیاستی در این زمینه ارائه می‌شود.

■ راهکار لایحه مالیات بر ارزش‌افزوده

در لایحه پیشنهادی مالیات بر ارزش‌افزوده که توسط دولت به مجلس ارائه شده، سه رویکرد در مورد طلا در پیش گرفته شده است. رویکرد اول در مورد واردات شمش طلا توسط بانک مرکزی است. براساس ماده (۴) لایحه، واردات شمش طلا توسط بانک مرکزی مشمول مالیات نمی‌شود. هدف از وضع این ماده، حمایت از بانک مرکزی در جهت اجرای وظایف حاکمیتی آن بوده است. اما در این رویکرد دو نوع تبعیض دیده می‌شود. تبعیض اول میان تولید داخلی و تولید خارجی است، زیرا در این حالت شمش تولید داخل که به بانک مرکزی فروخته می‌شود، ۳ درصد از مشابه خارجی آن گران‌تر است. این استدلال نیز که شمش‌های تولید داخل استاندارد تولیدات خارجی را ندارند، برای وضع این قانون صحیح نیست. زیرا خریدار شمش بانک مرکزی است و امکان تشخیص کیفیت توسط این نهاد وجود داشته و در صورت استاندارد نبودن شمش، می‌تواند آن را خریداری نکند. تبعیض دوم ناظر به خریدهایی است که بانک مرکزی برای اهداف غیرحاکمیتی خود انجام می‌دهد. براساس متن لایحه، هرگونه واردات شمش توسط بانک مرکزی معاف شده و قید حاکمیتی در آن ذکر نشده است. بدین ترتیب میان بانک مرکزی و سایر خریداران شمش در بازار طلا تبعیض ایجاد شده است. رویکرد دوم، معافیت انتقال طلا و مسکوکات آن از یا به صندوق‌های سرمایه‌گذاری در ماده (۴) لایحه است. همان‌طور که پیشتر اشاره شد، خرید طلا و مسکوکات آن با دو رویکرد مصرفی و پس‌انداز (سرمایه‌گذاری) صورت می‌گیرد. هدف از وضع این قانون، ایجاد بستری برای تفکیک میان این دو کارکرد طلا بوده است. بدین ترتیب افرادی که با هدف سرمایه‌گذاری اقدام به خرید طلا می‌کنند، این کار را از طریق صندوق‌های سرمایه‌گذاری انجام داده و معاملات آنها در این صندوق معاف از مالیات خواهد بود. این رویکرد هرچند تا حدی می‌تواند به بهبود وضعیت فعلی کمک کند، اما همچنان دارای اشکالاتی است. اولا معافیت این نوع معاملات خود باعث کاهش شفافیت و عدم شناسایی تمام حلقه‌های زنجیره ارزش در بازار طلا می‌شود. متاسفانه ساختار صندوق‌های سرمایه‌گذاری نیز به صورتی است که بستر مناسبی برای استفاده از رانت در آنها فراهم بوده و خود نیاز به شفاف‌سازی دارند؛ مالیات بر ارزش‌افزوده می‌تواند یکی از ابزارهای ایجاد این شفافیت باشد. ثانیاً با این رویکرد همچنان مشکلاتی که در حلقه تولید مصنوعات و همچنین خرده فروشی وجود داشت، باقی خواهد ماند. علت این امر رویکرد سومی است که برای مصنوعات و شمش طلا در ماده (۹) لایحه در پیش گرفته شده است. براساس این ماده طلا و پلاتین، اعم از شمش و مصنوعات، مشمول نرخ ترجیحی سه درصد شده‌اند. بدین ترتیب تولیدکنندگان تنها در صورتی که شمش طلا را از طریق صندوق‌های سرمایه‌گذاری تهیه کنند، از پرداخت مالیات معاف خواهند بود. اما از آنجا که بنکداران برای وارد کردن شمش طلا به صورت قانونی باید سه درصد مالیات پرداخت کنند و برخی از آنها نیز تمایلی به شفافیت عملکرد خود ندارند، عملا عرضه شمش از این طریق صورت نخواهد گرفت. در حلقه خرده فروشی نیز با توجه به مشمول بودن طلا، مشکلاتی که در بخش دوم به آنها اشاره شد، پابرجا می‌ماند. در مبادلات طلا، معمولا اجرت و سود ۲۰ تا ۳۰ درصد قیمت تمام شده را تشکیل می‌دهند. دولت نیز با توجه به این موضوع، نرخ ترجیحی ۳ درصد را روی کل قیمت طلا پیشنهاد داده است. با توجه به قیمت بالای طلا و مصنوعات آن، به نظر می‌رسد تعیین این نرخ اثر چندانی روی رفتار فعالان این صنف نخواهد داشت. بنابراین به نظر می‌رسد که راهکار پیشنهادی در لایحه دولت نمی‌تواند انگیزه‌های لازم در فعالان اقتصادی این حوزه را به نحوی ساماندهی کند که لزوماً در بخش رسمی اقتصاد فعالیت کنند و همچنان انگیزه‌های لازم برای تداوم فعالیت‌های غیررسمی وجود دارد. لازم به توضیح است که با لحاظ نرخ مالیات بر ارزش‌افزوده ۳ درصد همچنان ایراد برخی از فعالان صنعت طلا و جواهر مبنی بر آنکه پس از چندین مرتبه دادوستد طلا، معادل ارزش ذاتی آن مالیات بر ارزش‌افزوده دریافت شده است، باقی می‌ماند.

■ معافیت طلای سرمایه‌گذاری

روش دومی که برای اخذ مالیات بر ارزش‌افزوده از طلا می‌تواند استفاده شود، برگرفته از تجربه برخی از کشورها مانند کشورهای عضو اتحادیه اروپاست. در این حالت می‌توان شمش طلا و سکه‌هایی را که دارای عیاری بالاتر از یک حد مشخص هستند، از پرداخت مالیات بر ارزش‌افزوده معاف کرده و از طلای زینتی با نرخ استاندارد مالیات اخذ کرد. بدین ترتیب مالیات در زمان فروش مصنوعات طلا از بنکدار به خرده فروش و خرده فروش به مصرف‌کننده نهایی اخذ می‌شود. مزیت این روش برداشته شدن بار مالیاتی از روی تولیدکنندگان و کاهش انگیزه بنکداران برای واردات غیرقانونی و شفاف عمل نکردن است. اما ازسوی دیگر به دلیل معاف بودن شمش طلا، امکان شناسایی جریان تولید به طور کامل وجود ندارد و همچنان فعالیت بنکداران غیرشفاف باقی خواهد ماند. علاوه بر این از آنجا که رفتار با خرده فروشان در این روش مانند وضعیت فعلی است، مشکلاتی که در حال حاضر وجود دارد، همچنان باقی خواهد ماند.

پیشخوان
Pishkhan.com

■ معافیت اصل طلا و اخذ مالیات از اجرت و سود

این سناریو که بیشتر توسط فعالان صنف طلا ارائه شده است، علاوه بر معافیت شمش طلا و سکه، بر اخذ مالیات تنها روی اجرت و سود طلای زینتی تاکید دارد. بنابر استدلال طرفداران این رویکرد، اصل طلا در طول زنجیره تولید تغییری پیدا نمی‌کند و ارزش افزوده‌ای که ایجاد می‌شود، خود را در اجرت و سود نشان می‌دهد. این افراد همچنین کشور ترکیه را به عنوان نمونه موفق استفاده از این روش معرفی می‌کنند. در واقع موقعیتی را که ترکیه در بازار جهانی طلا دارد، نتیجه این رویکرد نسبت به مصنوعات طلا می‌دانند. هرچند این روش مشکلات تولیدکننده را تا حد زیادی رفع کرده و بنکدار و خرده‌فروش نیز انگیزه کمتری برای تخطی از قانون خواهند داشت، اما همچنان عدم شفافیت مهم‌ترین نهاده محصولات طلا (شمش) مهم‌ترین ایراد آن است.

■ راهکار مجلس شورای اسلامی

با توجه به نقاط قوت و ضعف راهکارهایی که به آنها اشاره شد، به نظر می‌رسد مشمول نرخ صفر شدن شمش طلا و اخذ مالیات با نرخ استاندارد از سایر اجزای مصنوعات طلا شامل اجرت، سود، حق‌العمل کاری و... راه‌حل مناسب برای بهبود وضعیت فعلی صنعت طلا باشد. با این روش اولا بانک مرکزی برای انجام وظایف حاکمیتی خود نیازی به پرداخت مالیات نخواهد داشت. ثانیا تبعیضی میان این نهاد و سایر فعالان صنف طلا در تهیه شمش طال وجود نخواهد داشت. ثالثا تولیدکنندگان دیگر ملزوم به پرداخت مالیات شمشی که متعلق به آنها نیست نخواهند بود. خرده‌فروشان نیز انگیزه کمتری برای تخطی از قانون خواهند داشت. اما مشمول نرخ صفر شدن اصل طلا مشروط به برقرار بودن شرایطی است که باعث می‌شود یکی از مهم‌ترین نقاط ضعف راهکارهای قبلی که عدم شفافیت فعالیت‌های اقتصادی در این صنعت بود، تا حد زیادی رفع شود. براساس این سازوکار سازمان امور مالیاتی موظف به ایجاد یک سامانه به نام سامانه مودیان موضوع قانون پایانه‌های فروشگاهی و سامانه مودیان است. در این سامانه خریداران موظف به ثبت فاکتور خرید نهاده‌های خود هستند. از طرفی فروشندگان نیز مانند قبل معاملات فروش خود را ثبت می‌کنند. این سامانه قابلیت بررسی متقابل این معاملات و تشخیص تطبیق یا عدم تطبیق آنها با یکدیگر را دارد. براساس این راهکار، تنها زمانی نهاده اصلی مصنوعات طلا یعنی شمش مشمول نرخ صفر می‌شود که خرید آن در این سامانه ثبت شده و با استفاده از قابلیت بررسی متقابل با فاکتور فروشنده آن تطبیق داده شده و مورد تایید قرار گرفته باشد. بدین ترتیب این انگیزه در بنکداران و به خصوص تولیدکنندگان و خرده‌فروشان به وجود خواهد آمد تا معاملات خود را به صورت رسمی ثبت کنند. علاوه بر این با توجه به نرخ صفر بودن شمش، امکان استرداد مالیات نهاده‌های تولید برای فروشندگان آن از جمله معدنکاران وجود خواهد داشت که این موضوع به نوعی مشوق تولیدات داخلی نیز خواهد بود. در راهکار پیشنهادی مجلس شورای اسلامی الزامات ضروری دیگری شامل تفکیک حساب‌های بانکی شخصی افراد از حساب‌های تجاری آنها (حساب‌های بانکی شغلی)، رصد تراکنش‌های بانکی و ساماندهی سیستم‌های پرداخت کشور نظیر کارتخوان‌های بانکی و درگاه‌های پرداخت الکترونیک، لزوم اخذ جریمه به میزان ۹ درصد ارزش اصل طلا از فعالان اقتصادی متخلف این صنف، لغو پروانه فعالیت واحدهای صنفی متخلف و... وجود دارد که به نظر می‌رسد در صورت استقرار سامانه مودیان و همچنین توجه به الزامات اجرایی یادشده ازسوی سازمان امور مالیاتی امکان افزایش شفافیت اقتصادی در این صنعت، افزایش میزان درآمدهای مالیاتی و همچنین رفع مشکلات و موانع تولیدکنندگان داخلی و معدنداران را فراهم کند.

پیشخوان
Pishkhan.com

موج تازه حملات هکرهای دولتی

جنگ سایبری

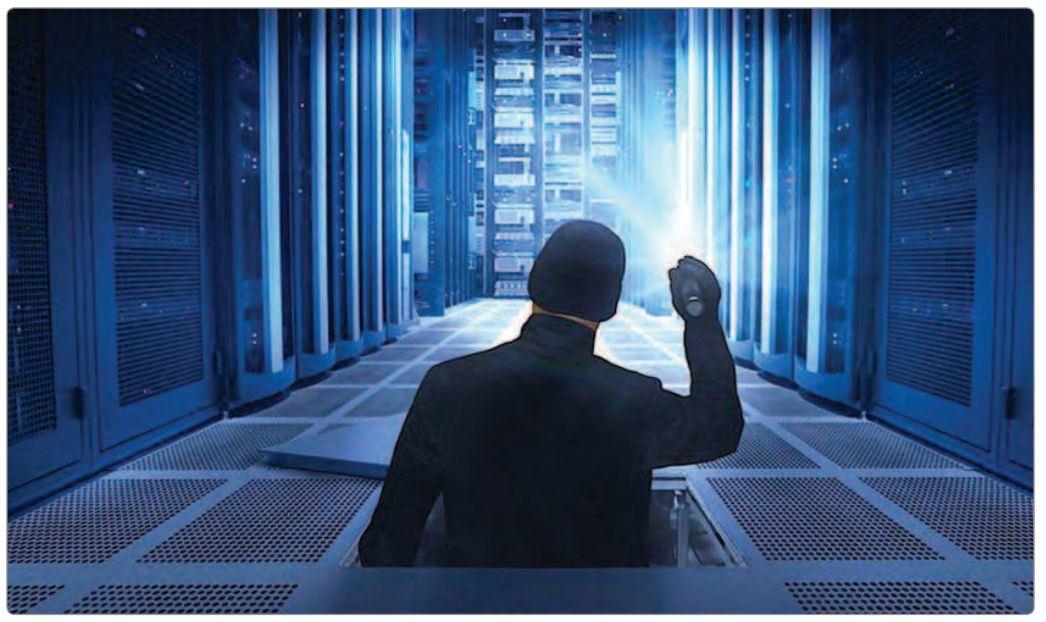

«جهان‌صنعت»- این روزها حملات سایبری چند دولت را درگیر کرده است. دولت آمریکا مورد حمله سایبری قرار گرفته و مدعی شده که این حمله از سوی روسیه رخ داده است اما دولت روسیه رسما این ادعا را تکذیب کرده است. سازمان هوافضای رژیم صهیونیستی نیز مورد حمله سایبری قرار گرفته و روزنامه‌های این کشور آن را منتشر کرده‌اند. از سوی دیگر به خبرنگاران الجزیره نیز توسط یک بدافزار حمله سایبری شده است. چندی پیش به واکسن کرونا نیز حمله سایبری رخ داده بود که حملات سایبری هفت شرکت داروسازی مستقر در آمریکا، فرانسه، کانادا، هند و کره جنوبی را هدف قرار داده بودند. همچنین تقریبا ۱۰ روز قبل، حمله سایبری به آژانس دارویی اروپا نگرانی از سرقت اطلاعات در مورد واکسن کرونا در بدنه این آژانس را افزایش داده است. به نظر می‌رسد حملات سایبری تبدیل به نگرانی جدی برای دولت‌ها و شرکت‌های داروسازی تولیدکننده واکسن کرونا تبدیل شده است. این روزها بیش از هر زمان دیگری دولت‌ها مورد حملات گروه‌های هکری بزرگ قرار می‌گیرند که همواره در حال پیشرفت هستند. از سوی دیگر بسیاری از این دولت‌ها ادعا می‌کنند امنیت سایبری بالایی دارند اما به نظر می‌رسد هکرها همواره از آنها جلوتر هستند.

■ حمله به سازمان هوافضای رژیم صهیونیستی

هکرها به سرورهای سازمان هوافضای رژیم صهیونیستی نفوذ و برخی اطلاعات آن را در وب تاریک منتشر کردند. این موضوع نشان می‌دهد این رژیم با چالش امنیت سایبری دست و پنجه نرم می‌کند. رسانه‌های رژیم صهیونیستی شنبه شب خبر هک یکی از پیمانکاران دفاعی این رژیم را در نشریه‌های مختلف منتشر کردند.

روزنامه هاآرتص در خبری اعلام کرد عده‌ای از هکرها با عنوان Pay۲Key به سازمان صنایع هوافضای این رژیم نفوذ و اطلاعات داخلی از پیمانکار دفاعی رژیم صهیونیستی را فاش کرده‌اند.

خبر هک صنایع هوافضای رژیم صهیونیستی در حالی بیان می‌شود که یک هفته قبل همین گروه هکری اعلام کرده بود بیش از ۸۰ شرکت را در این منطقه هک کرده است.

با توجه به این اطلاعات، کارشناسان امنیت سایبری حمله جدید را نشانه‌ای از افزایش عملیات‌های هک علیه رژیم صهیونیستی می‌دانند.

شرکت‌های امنیت سایبری این رژیم در ماه نوامبر اعلام کرده بودند هکرهایی که زیرساخت‌های این رژیم را هدف قرار داده‌اند، در حقیقت روی حملات باج‌افزاری تمرکز کرده بودند.

هفته گذشته هکرهای Pay۲Key یک نظرسنجی در توئیتر منتشر کرده و پرسیده بودند کدام سازمان‌های رژیم صهیونیستی از لحاظ دفاع سایبری ایمن‌تر به نظر می‌رسند. سازمان‌های معرفی شده عبارت بودند از وزارت بهداشت، وزارت حمل‌ونقل و صنایع هوافضای رژیم صهیونیستی.

پس از آن اطلاعاتی در وب تاریک منتشر شد که نشان می‌دهد هکرها موفق به ورود به سیستم داخلی سازمان هوافضای رژیم صهیونیستی شده‌اند. آنها اطلاعات مربوط به هزار کاربر را از سیستم داخلی پیمانکار دفاعی منتشر کردند تا نشان دهند این سازمان هک شده و حتی به اطلاعات حساس نیز دسترسی یافته‌اند.

اطلاعات فاش شده شامل نام کارمندان و شماره ثبت رایانه‌های داخلی است. همچنین این حمله نشان می‌دهد هکرها به برخی از فایل‌های دایرکتوری اصلی سازمان هوافضای رژیم صهیونیستی از جمله تحقیقات، اسناد فنی و اطلاعات داخلی دسترسی یافته‌اند.

اهمیت این اطلاعات غیرقابل توصیف است و برخی از رسانه‌های رژیم صهیونیستی می‌گویند تمام داده‌های امنیتی، نظامی و همچنین طرح‌ها و پروژه‌هایی که در گذشته تا امروز داشته‌اند همگی به دست هکرها افتاده است.

سازمان صنایع هوافضا یکی از پیمانکاران دفاعی رژیم صهیونیستی است که کسب‌وکارهای هوایی تجاری را نیز در اختیار دارد. این سازمان از لحاظ تعداد کارمندان، بزرگ‌ترین شرکت دولتی رژیم صهیونیستی به حساب می‌آید و حدود ۱۶ هزار نفر در آن فعالیت می‌کنند. درآمد آن نیز در نیمه نخست سال جاری ۲/۱ میلیارد دلار اعلام شده است.

از سوی دیگر گروه هکری حمله‌کننده به زیرساخت‌های رژیم صهیونیستی در ماه نوامبر توسط شرکت‌های چک پوینت و وایت استریم ردیابی شده بودند. چک پوینت قبلا در گزارشی هشدار داده بود این هکرها قابلیت‌های پیشرفته‌ای دارند که در هکرهای معمولی نادر است. لوتم فینکسلتین مدیر اطلاعات سایبری در چک پوینت اعلام کرد در برخی عملیات‌های گذشته، حمله‌کنندگان به مدت یک ساعت کنترل شبکه را در اختیار می‌گرفتند اما اکنون در بیشتر حملات تا چندین ساعت قادر هستند شبکه را کنترل خود درآورند.

او می‌گوید: فقط ماهرترین هکرها قادر به انجام چنین اقدامی هستند. واقعیت این است که هک یادشده «عملیات امنیتی» نامیده می‌شود که طی آن افراد ردپای خود را به شیوه‌ای قابل توجه پاک می‌کنند. مهارت گروه جدید هکرها مشکوک است زیرا آنها در مدت زمان کوتاه ظهور کرده‌اند.

■ حمله سایبری به خبرنگاران الجزیره

حمله هماهنگ علیه کارکنان الجزیره در ژوئیه و درست چند هفته پیش از آن روی داد که دولت آمریکا عادی شدن روابط میان رژیم صهیونیستی و امارات متحده عربی را اعلام کرد.

یک دیده‌بان امنیت سایبری اعلام کرد ده‌ها خبرنگار شبکه رسانه‌ای دولتی الجزیره قطر در حمله‌ای که احتمالا از سوی دولت‌های عربستان سعودی و امارات متحده عربی انجام شده، هدف جاسوس‌افزار پیشرفته‌ای قرار گرفته‌اند.

سیتیزن‌لَب در دانشگاه تورنتو اعلام کرد بدافزار متعلق به گروه صهیونیستی NSO را ردگیری کرده که گوشی‌های شخصی ۳۶ خبرنگار، تهیه‌کننده و مدیر الجزیره را آلوده کرده است.

آنچه بازرسان را نگران کرده، این موضوع بوده که ای‌مسیج تلفن‌های همراه هدف گرفته را بدون اینکه کاربران آنها اقدامی کنند، آلوده کرده است. طبق گزارش سیتیزن لَب، تنها با زدن انگشت از سوی کاربران روی نوتیفیکشن گوشی، بدافزار به گوشی‌ها برای بارگذاری محتوایشان به سرورهای مرتبط با گروه NSO فرمان داده و آیفون‌های آنها را به ابزارهای مراقبتی قدرتمندی تبدیل کرده است بدون اینکه لازم باشد کاربران برای کلیک روی لینک مشکوک یا یک متن تهدیدکننده فریب داده شوند.

این حمله هماهنگ علیه کارکنان الجزیره که سیتیزن‌لَب آن را بزرگ‌ترین عملیات هک گوشی کارکنان یک تشکیلات توصیف کرده است، در ژوئیه و درست چند هفته پیش از آن روی داد که دولت آمریکا عادی شدن روابط میان رژیم صهیونیستی و امارات متحده عربی را اعلام کرد. تحلیلگران می‌گویند عادی‌سازی روابط میان این دو کشور احتمالا به همکاری قوی‌تری در عرصه جاسوسی دیجیتالی میان رژیم صهیونیستی و امارات متحده عربی منجر می‌شود.

بر اساس گزارش بلومبرگ، شرکت اپل اعلام کرده از جاسوس‌افزار گزارش شده توسط سیتیزن‌لَب مطلع بوده و در جدیدترین نسخه سیستم‌عامل iOS ۱۴ محافظت‌های جدیدی علیه این نوع حملات پیش‌بینی کرده است. این شرکت به کاربران اطمینان داده که جاسوس‌افزار NSO کاربران معمولی را هدف نمی‌گیرد بلکه به دولت‌های خارجی که گروه خاصی را هدف می‌گیرند، فروخته می‌شود.

■ حمله هفته گذشته به دولت آمریکا

دوشنبه هفته پیش بود که مقامات آمریکایی تایید کردند گستره وسیعی از ایمیل‌های دولتی ایالات متحده، هدف حمله هکی قرار گرفته‌اند که توسط روسیه پیاده‌سازی و اجرا شده است. در گزارش‌ها آمده است که این عملیات شدیدا بزرگ و پیچیده که شبکه‌های دولتی و فدرال را مورد هجوم قرار داد، بزرگ‌ترین حمله سایبری سال‌های اخیر علیه مقامات آمریکایی به حساب می‌آید.

هکرها توانستند با اجبار بیش از ۱۸ هزار کاربر در سازمان‌های دولتی و خصوصی به دانلود یک آپدیت نرم‌افزاری بدخواهانه، وارد شبکه‌های هدف خود شوند. به محض ورود به شبکه‌ها، آنها می‌توانستند به پایش ایمیل‌های داخلی برخی از برجسته‌ترین آژانس‌های کشور آمریکا بپردازند. در این مقاله به مرور هر آن چیزی می‌پردازیم که باید راجع به این حمله سایبری بدانید و از این خواهیم گفت که در آینده چه می‌شود.

■ واکنش لاوروف در مورد اتهامات سایبری علیه روسیه

وزیر خارجه روسیه نسبت به اتهامات سایبری آمریکا علیه این کشور واکنش نشان داد و آن را یک ادعای غیررسمی دانست. سرگئی لاوروف وزیر خارجه روسیه در واکنش به اتهامات آمریکا مبنی بر حملات سایبری هکرهای روس به نهادها و سازمان‌های این کشور اعلام کرد ایالات‌متحده آمریکا در مورد حملات سایبری احتمالی جدید به‌صورت رسمی به روسیه مراجعه نکرده است.

وی اظهار داشت: ما هیچ‌گونه مراجعه رسمی ایالات‌متحده به روسیه در مورد حملات هکری و مظنونان این حملات را ثبت نکرده‌ایم. ما دیگر به این اتهامات متداولی که ایالات‌متحده و دیگر کشورهای غربی فقط در رسانه‌های ارتباط‌جمعی علیه روسیه مطرح می‌کنند، عادت کرده‌ایم.

رویداد

فرآیند جدید ثبت غیرحضوری تلفن همراه از اول دی‌ماه

امکان ادامه فرآیند غیرحضوری رجیستری از اول دی ماه مشروط به درج اطلاعات مسافران در مبادی ورودی شد.

به گزارش آی‌تی ایران، با غیرحضوری شدن رجیستری گوشی تلفن همراه از اول دی ماه، معاون فنی گمرک ایران اعلام کرد ثبت اطلاعات مسافر و مشخصات گوشی تلفن‌های همراه در بدو ورود و قبل از خروج از سالن مسافری پس از اظهار گوشی از سوی مسافر و رویت آن توسط متصدیان گمرکات اجرایی و ثبت اطلاعات آن از طریق بارکدخوان انجام می‌شود. بعد از این مرحله، انجام ادامه فرآیند رجیستری گوشی‌های مسافری وارده به صورت غیرحضوری بوده و طی یک ماه از تاریخ ورود و در سامانه «EPL» از سوی مسافر انجام می‌شود.

بر اساس ابلاغیه گمرک، از مهر سال جاری ثبت رجیستری تلفن همراه در مبادی ورودی به صورت حضوری و پس از احراز هویت دقیق و تشخیص غیرتجاری بودن گوشی و طی تشریفات گمرکی در لحظه ورود به کشور انجام می‌شد. اما مکاتبه اخیر گمرک ایران با ستاد مبارزه با قاچاق کالا در مورد تبعات رجیستری حضوری، با اعلام موضوعاتی چون سوءاستفاده سودجویان در خرید و فروش حق رجیستری، عدم رعایت فاصله‌گذاری و تبعات آن برای مبتلا به بیماری کرونا روال رجیستری گوشی در مبادی ورودی را تغییر داده و از این پس این فرآیند به صورت غیرحضوری برگزار می‌شود.

جمال‌اورنقی معاون فنی گمرک ایران اعلام کرد مسافران دارای گوشی تلفن همراه نو باید در بدو ورود نسبت به تکمیل و تحویل اظهارنامه مسافری به ارزیابان سالن ورودی اقدام کنند. او بیان کرد: باید مشخصات مسافر و گوشی همراه فرد به ویژه «IMEI» تلفن همراه، در اظهارنامه ذکر شده باشد و قبل از خروج از سالن مسافری تحویل داده شود تا مراحل ثبت اطلاعات در بارکدخوان توسط گمرک طی شود. در صورت عدم اظهار و ارائه اطلاعات خود و گوشی همراه به گمرک در بدو ورود و خارج شدن از سالن مسافری به دلیل وجود محدودیت‌های سیستمی دیگر امکان ادامه فرآیند رجیستری در بستر سامانه EPL وجود ندارد.

اورنقی با اشاره به مسافرانی که موفق به انجام رجیستری نشده‌اند، گفت: آن دسته از مسافرین ورودی به کشور از تاریخ ۱۲ تیرماه تا اول دی‌ماه که بنا به دلایل مختلف موفق به انجام رجیستری گوشی تلفن همراه خود نشده‌اند می‌توانند از طریق سامانه مورد نظر و بدون حضور فیزیکی در گمرک اجرایی نسبت به انجام فرآیند رجیستری به صورت غیرحضوری (اینترنتی) و از طریق سامانه اقدام کنند.

او در رابطه با سامانه EPL گفت: این سامانه رجیستری به سامانه گذرنامه ناجا متصل است و چنانچه مسافرین ورودی در بازه زمانی مورد نظر وارد کشور نشده و یا اساسا مسافر نبوده باشند امکان رجیستری گوشی این افراد وجود نخواهد داشت. با توجه به راه‌اندازی مجدد سامانه EPL در بستر اینترنتی استفاده از سامانه مرچنت (سامانه قبلی برای رجیستری) برای مسافرین ورودی دارای گوشی تلفن همراه میسر نیست.

نمایه

کاهش سرعت اینترنت در ایران

اسپیدتست جدیدترین گزارش خود برای سرعت اینترنت موبایل و ثابت در جهان برای ماه نوامبر را منتشر کرده که حاکی از کاهش قابل توجه سرعت اینترنت در ایران است.

به گزارش دیجیاتو، اسپیدتست به صورت ماهانه گزارشی درباره وضعیت اینترنت در سطح جهان منتشر می‌کند که در جدیدترین آن برای ماه نوامبر، برای چندمین ماه متوالی شاهد افزایش میانگین سرعت اینترنت موبایل و ثابت در جهان هستیم. در این ماه میانگین سرعت اینترنت ثابت به ۹۱/۹۶ مگابیت بر ثانیه رسیده که نسبت ۸۷/۸۴ مگابیت بر ثانیه ماه اکتبر افزایش چشمگیری داشته است. در این ماه میانگین سرعت اینترنت موبایل در سطح جهان هم افزایش زیادی را تجربه کرده و به ۴۵/۶۹ مگابیت بر ثانیه رسیده است. در ماه‌های اکتبر و سپتامبر میانگین سرعت اینترنت موبایل جهانی به ترتیب برابر ۳۹/۱۸ و ۳۵/۹۶ مگابیت بر ثانیه بود. در حالت کلی سرعت اینترنت در سطح جهانی در ماه نوامبر رشد قابل توجهی را تجربه کرده است. به سراغ سرعت اینترنت در ایران می‌رویم که در جهت مخالف اینترنت جهانی در حال حرکت است. طبق جدیدترین گزارش Speedtest، سرعت اینترنت در ایران همانند ماه اکتبر روند نزولی داشته و با کاهش مواجه شده است. سرعت اینترنت ثابت در ایران به ۱۷/۸۴ مگابیت بر ثانیه رسیده و با ۹ رتبه سقوط، در رده ۱۳۷ جدول به چشم می‌خورد. سرعت اینترنت ثابت در ایران در ماه اکتبر برابر ۱۹/۰۸ مگابیت بر ثانیه بود. در سطح جهانی سنگاپور مانند ماه گذشته میلادی سریع‌ترین اینترنت ثابت را در اختیار شهروندانش قرار می‌دهد و سرعت آن به ۲۴۱/۱۰ مگابیت بر ثانیه می‌رسد. سرعت اینترنت این کشور تنها در یک ماه افزایشی بیش از ۱۱ مگابیت بر ثانیه داشته است. در مقام دوم مانند ماه گذشته هنگ‌کنگ با سرعت ۲۲۲/۹۲ مگابیت به چشم می‌خورد. تایلند با دو رتبه صعود در رده سوم قرار گرفته و موناکو توانسته با شش رتبه صعود در مقام چهارم لیست قرار بگیرد. سوییس هم که یک رتبه سقوط را تجربه کرده، در مقام پنجم به چشم می‌خورد. سرعت اینترنت موبایل در ایران در ماه نوامبر مانند دو ماه قبلی روند نزولی را تجربه کرده و به ۲۵/۶۴ مگابیت بر ثانیه رسیده. در گزارش قبلی سرعت اینترنت موبایل در ایران برابر ۲۶/۹۳ مگابیت بر ثانیه بود. در حقیقت ایران در بخش اینترنت موبایل با شش رتبه سقوط در رده ۸۴ جدول قرار دارد. امارات متحده عربی توانسته با شکست کره‌جنوبی سریع‌ترین اینترنت موبایل را در سطح جهان ارائه دهد. سرعت اینترنت موبایل در امارات متحده عربی در ماه نوامبر به ۱۷۰/۳۰ مگابیت بر ثانیه رسیده که رشد سرسام‌آوری نسبت به سرعت ۱۲۹/۶۱ مگابیتی ماه اکتبر داشته است. سرعت اینترنت موبایل کره‌جنوبی هم نسبت به گزارش قبلی افزایش داشته و به ۱۶۶/۷۰ مگابیت بر ثانیه رسیده، اما در رتبه دوم قرار گرفته است. قطر توانسته در ماه نوامبر چین را شکست دهد و در رتبه سوم جدول قرار بگیرد. در مقام چهارم چین قرار گرفته و استرالیا بدون تغییر، در رتبه پنجم به چشم می‌خورد. در این میان عربستان سعودی با سرعت ۹۹/۳۴ مگابیت بر ثانیه مانند ماه اکتبر در رتبه هشتم قرار گرفته که البته سرعت آن افزایشی نزدیک به ۱۵ مگابیت بر ثانیه را تجربه کرده است.

رمزارز

ارزش بازار بیت‌کوین سال آینده میلادی به ۱ تریلیون دلار می‌رسد

قیمت بیت‌کوین در روزهای گذشته رکوردشکنی کرده و در مرز ۲۴ هزار دلار قرار دارد. حالا کارشناسان منتظرند که ارزش بازار بیت‌کوین در سال ۲۰۲۱ به یک تریلیون دلار برسد.

به گزارش دیجیاتو، طبق اعلام مدیر تحقیقات سایت «Blockchain.com» به نام «گریک هیلمن»، بسیاری از بازیگران نهادی اصلی به این موضوع پی برده‌اند که در آینده نه تنها بیت‌کوین از بین نمی‌رود، بلکه به یک دارایی ذخیره تبدیل می‌شود. افزایش ارزش بازار بیت‌کوین می‌تواند تهدیدی برای طلا باشد.

در حال حاضر ارزش بازار بیت‌کوین نزدیک به ۳۵۰ میلیارد دلار است و ارزش بازار طلا تقریبا به ۱۰ تریلیون دلار می‌رسد.

قیمت این ارز دیجیتال در روزهای اخیر افزایش چشمگیری داشته و حالا در مرز ۲۴ هزار دلار قرار دارد. اگر این روند رشد قیمت همچنان در سال آینده صعودی باشد، ارزش بازار آن چندین برابر خواهد شد.

هیلمن اعلام کرده است: انتظار دارم بیت‌کوین سال آینده به یک دارایی تریلیون دلاری تبدیل شود.

سایت Blockchain.com از رشد ۳۹ درصدی ساخت کیف پول در صرافی ارز دیجیتال خود طی یک سال گذشته خبر داده است. از دسامبر ۲۰۱۹ تا به امروز، نزدیک به ۱۷ میلیون کیف پول جدید در این صرافی ساخته شده‌اند.

امسال افراد بیشتری خواهان خریداری ارزهای دیجیتال بوده‌اند و صرافی‌ها با افزایش فروش توکن‌ها روبه‌رو شده‌اند. به گفته هیلمن، امروز نزدیک به ۱۰۰ میلیون نفر دارایی ارز دیجیتال دارند.

طبق اعلام این محقق، افزایش قیمت‌های اخیر ناشی از اقدامات سرمایه‌گذاران نهادی است. تراکنش‌ها نشان می‌دهد که صندوق‌های سرمایه‌گذاری نهادی، کسب‌وکارهای خانوادگی و کمپانی‌های مدیریت پول از طلا به سمت بیت‌کوین متمایل شده‌اند.

هیلمن انتظار دارد خرید بیت‌کوین توسط خرده‌فروشی‌ها و سرمایه‌گذاران وال‌استریت در هفته‌های آینده ادامه داشته باشد. به اعتقاد او، سرمایه‌گذاران حرفه‌ای که هم‌اکنون دارای حساب در صرافی‌ها هستند، راحت‌تر از کمپانی‌های بزرگ می‌توانند در وضعیت کنونی بازار تغییر ایجاد کنند.

خبر

حمایت قانونگذاران آمریکا از بودجه ۱/۹ میلیارد دلاری برای حذف تجهیزات هوآوی

قانونگذاران آمریکایی تحت لایحه کمک مالی کرونایی ۹۰۰ میلیارد دلاری، از تخصیص ۱/۹ میلیارد دلار برای تامین بودجه برنامه حذف تجهیزات شبکه مخابراتی ساخت هوآوی که دولت آمریکا آن را ریسکی برای امنیت ملی می‌داند، حمایت می‌کنند.

به گزارش ایسنا، دستیاران مقامات بلندپایه کنگره تایید کردند قانونگذاران آمریکایی همچنین از ۳/۲ میلیارد دلار کمک پهنای باند اضطراری برای آمریکایی‌های کم‌درآمد حمایت خواهند کرد.

نانسی پلوسی رییس مجلس نمایندگان آمریکا و چاک شومر رهبر دموکرات‌ها در سنا در بیانیه‌ای اعلام کردند لایحه کمک کووید ۱۹، هفت میلیارد دلار برای افزایش دسترسی به پهنای باند سرمایه‌گذاری خواهد کرد و برنامه کمک به افراد کم‌درآمد به میلیون‌ها دانش‌آموز، خانواده‌ها و کارگران بیکار برای دسترسی به اینترنت ضروری در دوران همه‌گیری ویروس کرونا کمک می‌کند.

کمیسیون ارتباطات فدرال در ژوئن اعلام کرد رسما شرکت‌های هوآوی تکنولوژی و ZTE چین را به عنوان تهدید مشخص کرده است و این تصمیم شرکت‌های آمریکایی را از استفاده از بودجه ۸/۳ میلیارد دلاری آمریکا برای خرید تجهیزات از این شرکت‌ها منع کرد.

این کمیسیون اوایل ماه میلادی جاری مقرراتی را که اپراتورها را ملزم می‌کند، تجهیزات ساخت هوآوی و ZTE را تعویض کنند، نهایی کرد اما منتظر تامین مالی از سوی کنگره بود.

بر اساس گزارش رویترز، هوآوی ماه جاری از تصمیم کمیسیون ارتباطات فدرال آمریکا برای وادار کردن شبکه‌های مخابراتی برای تعویض تجهیزات ساخت این شرکت ابراز ناامیدی کرد.

چین به برنامه‌ریزی برای جاسوسی از طریق شبکه کابلی زیردریایی متهم شد

چین به تازگی به علت پشتیبانی از شرکت‌های سرمایه‌گذار پروژه‌های کابل زیردریایی در اقیانوس آرام، به جاسوسی از کشورها و سرقت داده‌های آن متهم شده است.

به گزارش دیجیاتو، طبق گزارشی جدید، سخنگوی وزارت خارجه تایوان اخیرا ادعا کرده چین به دنبال انحصار در شبکه‌های ارتباطی در اقیانوس آرام است تا داده‌های ارزشمند رقبای خود را به سرقت ببرد. این گزارش تقریبا یک روز پس از آن منتشر شده که مقامات دولت آمریکا به کشورهای جزیره‌ای اقیانوس آرام درباره قرارداد با شرکت‌های چینی وابسته به دولت پکن برای نصب کابل زیر این اقیانوس هشدار داده‌اند.

این قراردادها مربوط به پروژه «Kiribati Connectivity» یا KCP می‌شود که سال ۲۰۱۷ برای بهبود ارتباطات میان کشورهای جزیره‌ای «کیریباتی»، «ایالات فدرال میکرونزی» و «نائورو» طراحی شد.

شرکت‌های «NEC»، نوکیا و آلکاتل به همراه هوآوی Marine به دنبال دریافت امضای این قرارداد هستند که البته هوآوی Marine به تازگی از هوآوی جدا شده و در اختیار یک کمپانی چینی دیگر قرار دارد.

طبق گزارش قبلی، مقامات واشنگتن ادعا می‌کنند که کمپانی‌های چینی تحت حمایت دولت پکن رقبای بین‌المللی را کنار می‌زنند تا بتوانند به چنین قراردادی دست پیدا کنند و نفوذ خود در این منطقه را افزایش دهند.

به عنوان بخشی از این پروژه، این کابل‌ها به شبکه‌ای به نام «HNATRU-۱» متصل می‌شوند که در اختیار «گوام» به عنوان یکی از سرزمین‌های استراتژیک آمریکا در نزدیکی چین، کره‌شمالی و سایر بخش‌های آسیای شرقی قرار دارد. در این منطقه ستاد فرماندهی نیروهای اعزامی دریایی ناوگان هفتم اقیانوس آرام آمریکا قرار دارد. این پروژه جدید ۷۲/۶ میلیون دلاری توسط بانک جهانی و «بانک توسعه آسیایی» حمایت می‌شود.

سخنگوی وزارت خارجه چین در واکنش به ادعاهای مقامات آمریکا اعلام کرده این کشور به دنبال ضربه به اعتبار کمپانی‌های چینی است.

چندین ماه پیش هم شرکت‌های گوگل و فیس‌بوک از برنامه‌های خود برای اتصال لس‌آنجلس به هنگ کنگ به وسیله یک کابل تقریبا ۱۳ هزار کیلومتری دست کشیدند.

در حال حاضر بیش از ۳۵۰ کابل زیردریایی در سراسر جهان با طول کلی بیش از ۱/۲ میلیون کیلومتر وجود دارد که سیگنال‌های ارتباطی را منتقل می‌کنند. اکثر این کابل‌ها در اختیار شرکت‌های خصوصی مانند گوگل و مایکروسافت قرار دارند.

کرونا انبار آمازون در نیوجرسی را تعطیل کرد

آمازون که بزرگ‌ترین خرده فروش آنلاین جهان است، اعلام کرد انتظار ندارد تعطیلی این انبار روی فعالیت یا تحویل کالاها از سوی این شرکت تاثیر بگذارد.

شرکت اینترنتی آمازون اعلام کرد یکی از انبارهای خود در نیوجرسی را در پی افزایش موارد ابتلا به کرونا در میان کارکنان، در یک اقدام احتیاطی تا ۲۶ دسامبر می‌بندد.

به گزارش ایسنا، سخنگوی آمازون در بیانیه‌ای به رویترز اعلام کرد تحت برنامه داخلی تست کووید ۱۹، افزایش شمار موارد مثبت ابتلا به ویروس کرونا در تاسیسات ۵ PNE در شمال نیوجرسی مشاهده شد و این تاسیسات تا ۲۶ دسامبر تعطیل خواهد بود.

آمازون که بزرگ‌ترین خرده فروش آنلاین جهان است، اعلام کرد انتظار ندارد تعطیلی این انبار روی فعالیت یا تحویل کالاها از سوی این شرکت تاثیر بگذارد.

این شرکت مشخص نکرد چه تعدادی از کارکنان در تاسیسات یادشده که مرکز توزیع کالاهای سفارشی است، به ویروس کرونا آلوده شده‌اند. با این حال اعلام کرد کارکنان بابت شیفت‌های کاری که در پی تعطیلی این مرکز از دست می‌دهند همچنان حقوق دریافت خواهند کرد.

آمازون در اکتبر اعلام کرد بیش از ۱۹ هزار نفر از کارکنان آمریکایی این شرکت معادل ۱/۴۴ درصد از کل کارکنان آمازون امسال کرونا گرفتند. فعالان حقوق کارگری به واکنش و تمهیدات این شرکت در برابر همه‌گیری ویروس کرونا اعتراض داشتند.

برخی کارکنان، مقامات منتخب و اتحادیه‌ها در ماه‌های اخیر اعلام کردند که آمازون با باز نگه داشتن انبارها در بحبوحه همه‌گیری، سلامت کارکنانش را به خطر انداخته است.

بر اساس گزارش رویترز، این شرکت اعلام کرده بود با توسعه ظرفیت داخلی، تست ویروس کرونا از کارمندان آمریکایی خود را تا نوامبر به ۵۰ هزار نفر در روز خواهد رساند.

خبر

استاد اقتصاد دانشگاه علامه‌طباطبایی:

داشتن خدمات باکیفیت در گرو صنعت توسعه‌یافته

اتاق بازرگانی ایران- چرا توسعه صنعتی اهمیت دارد؟ محمدقلی یوسفی استاد اقتصاد دانشگاه علامه‌طباطبایی درباره اهمیت توسعه صنعتی می‌گوید: در مباحث اقتصادی نقطه کانونی وجود دارد و آن، «رشد اقتصادی» است. بسیاری از اقتصاددان‌ها درباره رشد اقتصادی نظریه‌پردازی کرده‌اند. برای اینکه یک اقتصاد از جایگاه فعلی خود به جایگاه برتری برسد، نیازمند رشد اقتصادی مستمر و بالایی است. گروه دیگری از اقتصاددان‌ها به جای تاکید بر رشد، به «عملکرد اقتصادها» توجه کرده‌اند و از «توسعه صنعتی» می‌گویند. این اقتصاددان‌ها به «تحول ساختاری» توجه دارند و معتقدند زمانی رشد اقتصادی مستمر خواهد بود که یکی از اجزای مهم آن تحول صنعتی باشد.

یوسفی درباره دلایل آن می‌گوید: بخش صنعت بهره‌وری بالاتری دارد؛ اقتصاد در حال توسعه رشد با پایه کشاورزی را تجربه می‌کند و اگر کسب‌وکارها به‌تدریج از بخش کشاورزی به صنعت انتقال یابد و با توجه به بالا بودن بهره‌وری فعالیت صنعتی پیوستگی رشد را شاهد خواهند بود.

به گفته یوسفی، امکانات و منابع صنعت برای رشد و بهره‌وری نامحدود است؛ با توجه به نقش نوآوری و دانش در صنعت، در بلندمدت رشد بهره‌وری پیوسته ادامه می‌یابد و این برای پایداری و مستمر بودن رشد حیاتی است.

استاد اقتصاد دانشگاه علامه طباطبایی معتقد است: اگر اقتصادی بخش صنعت پیشرفته نداشته باشد، نمی‌تواند بخش خدمات باکیفیت بالایی را تجربه کند.

او درباره وضعیت صنعت در ایران معتقد است: در یک دهه گذشته وضعیت آشفته‌ای را در حوزه صنعت تجربه می‌کنیم؛ نرخ رشد اقتصادی پایین، درآمد سرانه‌ای که فاصله نسبتا زیادی با وضعیت سال ۹۰ دارد، تورم‌های دورقمی، رشد نقدینگی بالا و سایر متغیرهای کلان که در آنها وضعیت نامطلوبی داریم. اگر از منظر توسعه صنعتی دو متغیر کلیدی «بهره‌وری» و «تشکیل سرمایه» نماگر مسیر است، ما در هر دوی این نماگرها وضعیت نامطلوبی داریم.

یوسفی تاکید می‌کند: برای تبیین وضعیت فعلی باید از نداشتن استراتژی توسعه صنعتی گفت. در کنار نبود استراتژی توسعه صنعتی، عدم اصلاحات ساختاری باعث افول صنعت شده است.

او تصریح می‌کند: نه تحریم عامل اصلی افول توسعه صنعتی است و نه عدم انجام اصلاحات ساختاری؛ اما آن چیزی که در وضعیت کنونی اقتصاد ایران غایب است داشتن «استراتژی توسعه صنعتی» مشخص است. در طول این سال‌ها ما درخواست تدوین سند استراتژی توسعه صنعتی را داشتیم. در بند الف ماده ۴۶ برنامه ششم توسعه این درخواست از وزارت صنعت، معدن و تجارت مطرح‌شده اما شاهد تدوین یک سند و اجرایی شدن آن نبودیم. این درخواست در برنامه‌های چهارم تا ششم مطرح‌شده و هر دوره در سال آخر دولت‌ها سندی منتشرشده ولی مبنای سیاستگذاری قرار نگرفته است. به گفته یوسفی، برای تحول ساختاری صنعت می‌توانیم استراتژی را به سمت تنوع‌یابی و افزایش پیچیدگی در اقتصاد ایران دنبال کنیم. یوسفی تاکید می‌کند: استراتژی مسیری است که برای رسیدن به یک هدف آن را اتخاذ می‌کنند. افزایش بهره‌وری چیزی است که در چارچوب اصلاحات ممکن است و ما بیشترین آسیب را نه از تحریم که از نداشتن استراتژی توسعه صنعتی دیده‌ایم.

نماینده تهران در مجلس:

رای نهایی وضعیت شرکت نیشکر هفت‌تپه چهارشنبه این هفته صادر می‌شود

خانه ملت- نماینده مردم تهران، ری، شمیرانات و پردیس در مجلس شورای اسلامی گفت: جلسه هیات داوری برای تعیین تکلیف وضعیت شرکت نیشکر هفته‌تپه چهارشنبه هفته جاری برگزار خواهد شد.

سیدنظام‌الدین موسوی در گفت‌وگویی به جلسه هیات داوری برای تعیین تکلیف شرکت نیشکر هفت‌تپه اشاره کرد و گفت: پس از تلاش‌های متعددی که از سوی مجلس شورای اسلامی و دیگر نهادهای نظارتی صورت گرفت پرونده شرکت نیشکر هفت‌تپه توسط رییس سابق سازمان خصوصی‌سازی برای تصمیم‌گیری نهایی به هیات داوری ارسال شد.

نماینده مردم تهران، ری، شمیرانات و پردیس در مجلس شورای اسلامی افزود: سازمان خصوصی‌سازی این درخواست را از هیات داوری داشته که فسخ قرارداد مالک شرکت نیشکر هفت‌تپه به دلیل تخلفات متعدد صادر شود و امیدواریم که این هیات نیز در بررسی‌های خود دیدگاه‌های کارشناسی و نظرات تخصصی نهادهای نظارتی کشور را لحاظ کند و حتما هم این مهم اتفاق خواهد افتاد.

عضو کمیسیون اصل ۹۰ مجلس شورای به جلسه هیات داوری اشاره و اظهار کرد: جلسه نهایی برای تصمیم‌گیری در خصوص تعیین تکلیف مالک شرکت هفته‌تپه چهارشنبه هفته جاری برگزار خواهد شد و در آنجا رای صادر خواهد شد و امیدواریم همان‌گونه که بازوهای نظارتی سه‌قوه به خلع ید مالک شرکت هفت‌تپه اصرار دارند در اینجا نیز رقم بخورد.

وی افزود: با خلع ید مالک فعلی شرکت هفت‌تپه قطعا روند کشت و تولید نیشکر افزایش خواهد یافت و کارگران نیز با یک آسودگی خاطر به فعالیت خود ادامه خواهند داد.

مدیرکل صنایع خودرو و نیرو محرکه وزارت صمت:

به احتمال زیاد طرح عرضه خودرو در بورس اصلاح می‌شود

ایلنا- مدیرکل صنایع خودرو و نیرو محرکه وزارت صمت اظهار کرد: به احتمال زیاد بخش مربوط به عرضه خودرو در بورس اصلاح شود یا اگر نمایندگان مجلس مصر به انجام این کار باشند سازوکار آن برای وزارت صمت و واحدهای تولیدی شفاف شود. وقتی قرار است کالایی در بورس کالا عرضه شود باید میزان عرضه و تولید آن از کفایت لازم برخوردار باشد تا به یک قیمت منطقی دست یابیم.

سهیل معمارباشی در مورد راه‌های خروج صنعت خودرو از انحصار اظهار کرد: یکی از مواردی که می‌تواند بازار خودرو را از انحصار خارج کند این است که شرکت‌های بخش خصوصی که سال‌های گذشته فعال بودند اما با مشکلاتی در واردات قطعات و... مواجه هستند را دوباره فعال کنیم. در این زمینه موضوع فعال‌سازی پلتفرم مشترک که همه شرکت‌های خصوصی از آن استفاده کنند مطرح شده است.

وی ادامه داد: یعنی پلتفرم‌هایی که قبلا اطلاعات آن اخذ و تولیدات خوبی در آنها انجام شده و اطلاعات‌شان در مالکیت شرکت‌های داخلی است را به اشتراک بگذاریم و هر یک از خودروسازان در بخشی از این پلتفرم سرمایه‌گذاری کنند. در نهایت هر شرکتی متناسب با وضعیت خود، ظاهر خودروی خود را به صورت متفاوت از دیگر خودروسازان با برند خود تولید و عرضه کند. یعنی از یک موتور، گیربکس و اجزایی که قابل مشاهده توسط مشتری نیست استفاده می‌شود اما ظاهر و طراحی خودرو متناسب با سلیقه هر شرکتی خواهد بود.

وی همچنین در پاسخ به سوالی مبنی بر احتمال لغو عرضه خودرو در بورس کالا خاطرنشان کرد: عرضه خودرو در بورس کالا طرحی است که کارگروه خودروی کمیسیون صنایع و معادن مجلس روی آن کار می‌کند. در جلسات متعددی که برگزار شده، وزارت صمت و شرکت‌های خودروساز و قطعه‌ساز نکات و ابهامات موجود در مورد عرضه خودرو در بورس کالا را به استحضار نمایندگان مجلس رسانده‌اند.

معمارباشی افزود: با توجه به اینکه در جلسات کمیسیون صنایع و معادن مجلس هم این موضوع مطرح شد و تقریبا به جمع‌بندی خاصی نرسید، قرار شد اصلاحاتی انجام شود. پیش‌بینی ما این است که به احتمال زیاد بخش مربوط به عرضه خودرو در بورس اصلاح شود یا اگر نمایندگان مجلس مصر به انجام این کار باشند سازوکار آن برای وزارت صمت و واحدهای تولیدی شفاف شود. وقتی قرار است کالایی در بورس کالا عرضه شود باید تیراژ عرضه و تولید کالا از کفایت لازم برخوردار باشد تا به یک قیمت منطقی دست یابیم.

چرا غول‌های صنعت فناوری در حال ترک ایالت کالیفرنیا هستند

تگزاس علیه کالیفرنیا

گروه صنعت- آمارها نشان می‌دهد که در طول چند سال گذشته تولید ناخالص داخلی ایالت کالیفرنیای آمریکا به تنهایی بالاتر از ۲۰ کشور صنعتی پیشرفته جهان است که این موضوع بیشتر به لطف وجود غول فناوری و صنایع وابسته به آن در این ایالت است.

هر چند همچنان خلیج سانفرانسیسکو مرکز صنعت فناوری اطلاعات در آمریکاست، اما شواهد نشان می‌دهد که موقعیت این مرکز به شدت در حال به چالش کشیده شدن است. در واقع وقتی هفته گذشته شرکت اوراکل به عنوان دومین شرکت نرم‌افزاری بزرگ جهان اعلام کرد که دفتر مرکزی خود را از کالیفرنیا به تگزاس منتقل می‌کند، کسی چندان متعجب نشد، زیرا این شرکت از دو سال گذشته به این سو برای کاهش هزینه‌ها ۱۳۵ هزار نفر از کارکنان خود را به آستین تگزاس منتقل کرده است.

این موضوع البته مربوط به شرکت اوراکل نبوده و نقل‌وانتقال‌های بزرگی همچون شرکت تسلا و یکی دو غول فناوری دیگر نیز از کالیفرنیا به تگزاس صورت گرفته است. در این رابطه گرگ ابوت فرماندار تگزاس گفته است: در حالی که برخی از ایالت‌ها با مالیات بالا و مقررات دست و پا گیر مانع کسب‌وکار و تولید هستند، تگزاس به واسطه جو تجاری، مالیات پایین و نیز بهره بردن از نیروی کار ارزان، مقصد مناسبی برای شرکت‌ها و صنایع بزرگ محسوب می‌شود.

■ ۵۳۵ میلیارد دلار تولید ناخالص داخلی کالیفرنیا

بنا بر گزارش اخیر گاردین اگرچه تغییرات در فضای کسب‌وکار و رقابت میان دو ایالت شرکت‌های مستقر در کالیفرنیا را به دنبال نیروی کار ارزان‌تر و مالیات کمتر می‌کشاند، اما کارشناسان صنعت فناوری همچنان تصریح می‌کنند که خلیج سانفرانسیسکو مرکز ابتکاری این صنعت در ایالات متحده باقی خواهد ماند.

در واقع آنها معتقدند که آستین تگزاس به عنوان رقیب نوظهور سیلیکون ولی، هر چند به عنوان یکی از ۱۰ مقصد برتر فناوری است، اما لزوما نمی‌تواند رقیبی خطرناک برای کالیفرنیا باشد.

با این حال، کارشناسان و سیاستگذاران اعتراف می‌کنند، چالش‌هایی در این افق وجود دارد زیرا علاوه بر اینکه سیلیکون ولی با رقبای بزرگ خارجی مواجه است، در داخل نیز از امتیازاتش به واسطه شرایط کسب‌وکار کاسته می‌شود.

در این رابطه است که با استقبال شرکت‌های فناوری برای انتقال یافتن به تگزاس، اکنون مرکز فناوری آستین به سیلیکون هیلس شهرت یافته است.

در این رابطه ریچارد فلوریدا استاد تجزیه و تحلیل اقتصادی و سیاستگذاری در دانشگاه تورنتو در گفت‌وگوی خود با گاردین تاکید می‌کند که همچنان با وجود مزیت‌هایی که اکنون در تگزاس برای فناوری اطلاعات و صنایع وابسته به آن ایجاد شده، به نظر نمی‌رسد غول‌هایی نظیر گوگل، تسلا، فیس‌بوک و اپل قصد داشته باشند در آینده‌ای نزدیک کسب‌وکار خود را به طور کامل به خارج از ایالت کالیفرنیا منتقل کنند زیرا این ایالت همچنان قطب فناوری دنیاست و با ۵۳۵ میلیارد دلار تولید ناخالص داخلی به تنهایی در رتبه ۱۹ اقتصاد جهان قرار دارد.

این موضوع زمانی برجسته می‌شود که بدانیم همچنان فضای سرمایه‌گذاری و حمایت از کسب‌وکار و تولید در این منطقه برای بسیاری از فعالان صنعتی و اقتصادی جهان جذابیت‌های فراوانی دارد. برآوردها نشان می‌دهد که تقریبا یک‌چهارم شرکت‌هایی که سریع‌ترین رشد جهانی را داشته‌اند در کالیفرنیا راه‌اندازی شده و از سال ۲۰۱۸ به این سو بیش از ۸۱/۸ میلیارد دلار نیز تنها در شهر سانفرانسیسکو سرمایه‌گذاری شده است. این در حالی است که در این بازه تنها ۳/۶ میلیارد دلار در آستین تگزاس سرمایه‌گذاری شده و مدیر دفتر توسعه تجارت و تجارت فرمانداری کالیفرنیا تاکید می‌کند، گمانه‌زنی‌ها برای پایان یافتن عمر کالیفرنیا درست نیست، زیرا این منطقه همچنان قطب اقتصادی جهانی است.

■ کالیفرنیا در محاصره رقبای داخلی و خارجی

با تمامی این توضیحات، تمام طرفداران کالیفرنیا تاکید می‌کنند که چنین مزیت‌هایی در این ایالت دلیل بر آن نمی‌شود که هیچ جای نگرانی وجود نداشته باشد. اکنون سهم جذب سرمایه در این ایالت با تمامی حجم آن در حال کاهش است. همچنین اگر تگزاس هنوز تهدیدی برای بخش فناوری کالیفرنیا به شمار نرود، نمی‌توان بروز و ظهور رقبای قدرتمند خارجی در این عرصه را نادیده گرفت.

طبق تجزیه و تحلیل سال ۲۰۱۸ مرکز کارآفرینی آمریکا، سانفرانسیسکو و سن‌خوزه در سرانه سرمایه‌گذاری در رتبه‌های ۱ و ۲ قرار گرفته‌اند، اما همین گزارش پکن را به عنوان بهترین مکان برای رشد جهانی و سرمایه‌گذاری معرفی کرده است. در واقع اکنون تسلط شرکت‌های فناوری و صنایع وابسته به آن در آمریکا توسط استارت‌آپ‌های قدرتمند در اروپا، چین، هند و جاهای دیگر به چالش کشیده شده است. به همین دلیل کند شدن این صنایع در سانفرانسیسکو، می‌تواند چالش‌هایی جدی برای کالیفرنیا به همراه داشته باشد.

طبق تازه‌ترین برآوردها نزدیک به ۷۰ درصد بودجه این ایالت از درآمدهای خصوصی به دست آمده و از آنجا که کالیفرنیا بالاترین نرخ مالیات بر درآمد در ایالات متحده را دارد، تگزاس از هم‌اکنون در این زمینه به عنوان رقیبی جدی وارد عرصه سهولت در کسب‌وکار و تولید شده است. در این رابطه مارک داگان مدیر موسسه تحقیقات اقتصادی استفورد به گاردین می‌گوید: بسیار نگران مهاجرت از کالیفرنیا هستم زیرا ما نسبت به سایر ایالت‌ها بسیار وابسته به درآمد شرکت‌های خصوصی هستیم. در این رابطه، تنها مشاغل در حال مهاجرت از این ایالت نیستند، بلکه اکنون به واسطه شیوع کرونا، اختلافات نژادی و مالی نیز در حال تعمیق شدن است. همچنین امکان کار از راه دور، افزایش هزینه‌های زندگی در کالیفرنیا و افزایش شدید مالیات بر درآمد، می‌تواند ادامه کار کالیفرنیا را به عنوان یک مرکز فناوری دشوار کند.

رویداد

برگزاری بیستمین نمایشگاه بین‌المللی لوازم خانگی

دبیر انجمن صنایع لوازم خانگی ایران از برگزاری بیستمین نمایشگاه بین‌المللی لوازم خانگی با رعایت پروتکل‌های بهداشتی و بدون حضور خارجی‌ها خبر داد و درباره نحوه تعیین قیمت لوازم خانگی توضیحاتی ارائه کرد.

عباس‌هاشمی در نشستی خبری با بیان اینکه به دلیل شیوع ویروس کرونا، بیستمین نمایشگاه بین‌المللی لوازم خانگی با رعایت کامل پروتکل‌های بهداشتی و بدون حضور خارجی‌ها و بازدیدکنندگان مردمی برگزار می‌شود، گفت: بیستمین نمایشگاه بین‌المللی لوازم خانگی پس از انجام هماهنگی‌های لازم با ستاد ملی مقابله با کرونا، در متراژ ۱۶ هزار مترمربع و با حضور ۱۷۵ واحد تولیدی داخلی، بدون حضور خارجی‌ها برگزار می‌شود.

وی در ادامه درباره نحوه تعیین قیمت لوازم خانگی با اشاره به مجوز سازمان حمایت در اوایل سال جاری برای افزایش ۲۰ درصدی قیمت تلویزیون و ۲۵ درصدی چهار قلم دیگر از کالاهای اساسی این بخش یعنی یخچال، فریزر، لباسشویی و اجاق گاز گفت: در همان جلسه با سازمان حمایت توافق کردیم که با توجه به تغییرات نرخ ارز، قیمت مواد اولیه و سایر مولفه‌های تاثیرگذار بر قیمت لوازم خانگی این افزایش قیمت در حال حاضر پذیرفته می‌شود، اما هرگونه تغییر در نهاده‌های تولید این حق را برای واحدهای تولیدی محفوظ می‌دارد که قیمت محصولات خود را متناسب با قیمت نهاده‌های تولید افزایش دهند یا تعدیل کنند.

وی افزود: بنابراین میزان ۲۰ و ۲۵ درصد افزایش قیمت به عنوان اساس تغییر قیمت در سال جاری و متناسب با نرخ ارز در مقطع زمانی تعیین شده بود، اما در همین مدت نرخ دلار از ۱۸ هزار تومان به ۲۹ هزار تومان هم رسید.

به گزارش ایسنا، دبیر انجمن صنایع لوازم خانگی با بیان اینکه نرخ ارز نیمایی با نرخ سایر روش‌های تامین ارز مثل ارز متقاضی و اشخاص تفاوت چندانی ندارد، گفت: به طور کلی در حال حاضر واحدهای تولیدی برای اعلام قیمت‌های جدید از طریق انجمن اقدام می‌کنند و انجمن لوازم خانگی قیمت‌ها را به سازمان حمایت منعکس می‌کند. با توجه به اینکه سازمان سابقه زیادی به ویژه در قیمت کالاهای جدید ندارد این اطلاعات برای آنها به صورت یک منبع است و از طرف دیگر اطلاعات قیمت مواد اولیه در بورس قابل بررسی است، عموما آنها را می‌پذیرند و فرآیند تعیین قیمت کوتاه‌تر شده است.

البته به گفته این مقام مسوول، تولیدکنندگان لوازم خانگی طی یک ماه و نیم اخیر افزایش قیمتی نداشته‌اند.

وی همچنین نسبت به مصوبه ستاد هماهنگی دولت و همچنین موافقت بانک مرکزی با وجود میل خود به آن برای استفاده از ارز متقاضی، اشخاص، حاصل از صادرات و حتی بدون انتقال ارز ابراز خشنودی کرد و گفت که اجرای این مصوبه، به وضعیت تامین مواد اولیه و به طور کلی به بخش تولید کمک کرده است.

هاشمی همچنین از حضور برخی شرکت‌های دانش‌بنیان و قطعه‌سازان مرتبط با صنایع لوازم‌خانگی در این دوره از نمایشگاه خبر داد و گفت: این نمایشگاه چهار روزه از روز جمعه آینده پنجم دی‌ماه آغاز خواهد شد و با حضور بازدیدکنندگانی از صنایع و واحدهای صنعتی تا دوشنبه هشتم دی‌ماه ادامه دارد.

وی با اشاره به اینکه این نمایشگاه با توجه به متراژ و حضور واحدها، بزرگ‌ترین نمایشگاه برگزارشده از ابتدای امسال تاکنون محسوب می‌شود، تصریح کرد: با وجود درخواست این انجمن از کارگزاری نمایشگاه‌ها در کشورهای چین و ترکیه، به دلیل محدودیت پروازها و مشکلات قرنطینه، در نمایشگاه امسال خارجی‌ها حضور نخواهند داشت.

البته به گفته دبیرکل انجمن لوازم خانگی، با هماهنگی شرکت سهامی نمایشگاه‌های بین‌المللی ایران، همزمان با برگزاری فیزیکی این نمایشگاه، نمایشگاه مجازی برای واحدهایی که موفق به حضور نشده یا بازدیدکنندگان، فراهم و برنامه‌ریزی شده تا طی چهار روز برگزاری نمایشگاه، وبیناری با حضور مسوولان و تولیدکنندگان و صنعتگران برگزار شود.

وی همچنین درباره نحوه رعایت پروتکل‌های بهداشتی اظهار کرد: با استقرار تونل‌های ضدعفونی در ورودی سالن‌ها، استقرار تیم‌های پزشکی و اورژانس، مواد ضدعفونی‌کننده، الزام به ماسک زدن افراد و همچنین رعایت کامل پروتکل‌های بهداشتی در زمان غرفه‌سازی، پروتکل‌های بهداشتی مدنظر ستاد ملی مقابله با کرونا رعایت خواهد شد و ناظران مختلف برای مدیریت کنترل‌شده تعداد بازدیدکنندگان حضور خواهند داشت.

■ چه کسی مقصر گرانی لوازم خانگی است

دبیرکل انجمن لوازم خانگی همچنین در پاسخ به این سوال که گران‌فروشی لوازم خانگی از سوی تولیدکنندگان اتفاق می‌افتد یا فروشندگان، تصریح کرد: تولیدکنندگان قیمت اقلام خود را در سامانه ۱۲۴ ثبت می‌کنند و امکان گران‌فروشی برای آنها وجود ندارد. فروشندگان عضو اتحادیه نیز تحت کنترل و نظارت اتحادیه قرار دارند. به عبارتی علت اصلی افزایش قیمت لوازم خانگی، افزایش قیمت مواد اولیه در پی افزایش نرخ ارز و در مواردی مشکلاتی است که در تامین مواد اولیه به ویژه ورق فولادی و مواد پتروشیمی ایجاد شده به طوری که برای مثال در مواردی برخی مواد پتروشیمی که در بورس به تولیدکننده نمی‌رسد، در بورس کیلویی ۲۸ هزار تومان و در بازار آزاد ۱۳۰ هزار تومان عرضه می‌شود.

بنابراین به گفته این مقام صنفی در چنین شرایطی بهتر است ستاد تنظیم بازار به جای تنظیم بخشنامه‌های جدید و در موارد متناقض با هم و نظارت بر ۶۰۰ واحد تولیدی و ۱۰ هزار واحد صنفی، توزیع و قیمت مواد اولیه را ساماندهی کند. به عبارت دیگر اگر مواد اولیه با قیمت جهانی تامین می‌شود و به عبارتی اقتصاد آزاد در کشور پذیرفته شده، نمی‌توانیم قیمت محصولات را کنترل کنیم. در حال حاضر هم قیمت فولاد و پتروشیمی بر اساس قیمت‌های جهانی و نرخ ارز در کشور تعیین می‌شود.

هاشمی همچنین درباره کاهش قیمت در پی عرضه اختصاصی فولاد به تولیدکنندگان لوازم خانگی گفت: قیمت لوازم خانگی به قیمت مواد اولیه بستگی دارد. بنابراین می‌توان گفت الزاما کاهش قیمت اتفاق نمی‌افتد اما بر بازار بی‌اثر نیست. به عبارت دیگر تامین مستمر ورق فولاد برای تولیدکنندگان منجر به کاهش التهاب و احتمالا کاهش قیمت در درازمدت خواهد شد.

عمق ساخت داخل در صنعت لوازم خانگی چقدر است

هاشمی در ادامه با بیان اینکه تاکنون با برگزاری میزهای ساخت داخل در وزارت صنعت، معدن و تجارت حدود ۲۲۰ میلیون دلار داخلی‌سازی در صنعت لوازم خانگی اتفاق افتاده، اظهار کرد: انجمن صنایع لوازم خانگی ایران با تشکیل دپارتمان قطعه‌سازی به دنبال توسعه این بخش است و تاکنون هم در بحث بردهای الکترونیک و موتور جاروبرقی پیشرفت‌های خوبی داشته‌ایم.

به گفته وی به طور کلی میزان عمق ساخت داخل بسته به نوع محصول متفاوت است اما به طور میانگین در صنعت لوازم خانگی ۷۰ تا ۷۵ درصد عمق ساخت داخل داریم. به طور مثال عمق ساخت داخل در یخچال و فریزر ۷۵ درصد، لباسشویی ۷۰ تا ۷۵ درصد، بخاری گازی ۹۵ تا ۱۰۰ درصد و در کولر آبی ۱۰۰ درصد است اما در تلویزیون پایین‌ترین عمق ساخت داخل معادل ۳۵ درصد ایجاد شده که این مساله در تمام دنیا صادق است چراکه ۵۰ تا ۶۰ درصد ارزش تلویزیون مربوط به صفحه ماژول آن است که فقط سه یا چهار تولیدکننده در دنیا دارد و سرمایه‌گذاری برای تیراژهای پایین در این بخش اقتصادی نیست. با این حال اخیرا اخباری از راه‌اندازی تولید صفحه ماژول در کشور شنیده شده است.

■ ساخت خط مونتاژ در کشورهای همسایه

دبیر انجمن صنایع لوازم خانگی ایران همچنین با بیان اینکه میزان ساخت داخل در صنایع جدید مثل اسپیلت یونیت و مایکروفر کمتر است، صادرات لوازم خانگی را به طور میانگین سالانه ۲۵۰ میلیون دلار عنوان کرد و گفت: برخی واحدهای صنعتی در صادرات تا حدی پیشرفت کردند که خط مونتاژ تولید خود را در چند کشور همسایه مستقر کرده و قطعات را به صورت منفصل (سی‌کی‌دی) صادر، در خط مونتاژ تولید و عرضه می‌کنند.

وی با بیان اینکه برای رشد پایدار صادرات باید برخی زیرساخت‌ها و قوانین اصلاح شود و به سمت صادرات اقلام با ارزش‌افزوده بالاتر حرکت کنیم، تصریح کرد: در حال حاضر ایران در بین کشورهای همسایه، سی‌آی‌اس و آسیای میانه به لحاظ تکنولوژی تولید لوازم خانگی به موازات ترکیه ارجحیت دارد و پتانسیل افزایش صادرات در کشور وجود دارد.

پیشخوان
Pishkhan.com

تولید

سرپرست سازمان صنایع کوچک و شهرک‌های صنعتی ایران خبر داد

تحقق ۷۸ درصدی بازفعال‌سازی واحدهای صنعتی راکد کشور

سرپرست سازمان صنایع کوچک و شهرک‌های صنعتی ایران از احیا و راه‌اندازی مجدد هزار و ۱۷۰ واحد صنعتی به بهره‌برداری رسیده غیرفعال در ۹ ماهه سال ۹۹ در شهرک‌ها و نواحی صنعتی کشور و تحقق ۷۸ درصدی برنامه‌ها در این حوزه خبر داد.

به گزارش وزارت صنعت، معدن و تجارت، اصغر مصاحب افزود: با راه‌اندازی مجدد این واحدها، برای ۱۹ هزار و ۴۴۶ نفر اشتغالزایی یا تثبیت شغل شده است.

وی بیان کرد: اکنون در شهرک‌ها و نواحی صنعتی کشور بیش از ۴۶ هزار واحد صنعتی کوچک و متوسط مستقر هستند که نزدیک به ۹ هزار و ۲۰۰ مورد از آنها غیرفعال و راکدند.

مصاحب توضیح داد: امسال در مرحله نخست احیای هزار و ۵۰۰ واحد صنعتی و در بازنگری برنامه‌های وزارت صنعت، معدن و تجارت، راه‌اندازی مجدد دو هزار واحد در سراسر کشور در دستور کار قرار گرفته است.

عضو هیات‌مدیره سازمان صنایع کوچک و شهرک‌های صنعتی ایران ادامه داد: با توجه به برنامه‌ریزی احیای ۲۷ هزار شغل در واحدهای صنعتی راکد، آمار تحقق‌یافته اشتغال در واحدهای احیا شده بیش از ۷۲ درصد از مجموع اشتغال مورد نظر از محل این برنامه است.

مصاحب گفت: رشته صنایع شیمیایی با ۲۹۰ واحد، صنایع فلزی با ۲۷۵ واحد و صنایع غذایی با ۲۴۰ واحد به ترتیب بیشترین تعداد راه‌اندازی مجدد واحدهای صنعتی را از ابتدای امسال به خود اختصاص داده‌اند.

وی گفت: سرانه اشتغال هر واحد صنعتی که مجدد راه‌اندازی شده، به طور متوسط ۱۷ نفر است و سرمایه‌گذاری انجام شده برای احیای این واحدها بیش از سه هزار و ۳۰۰ میلیارد تومان بوده است.

سرپرست سازمان صنایع کوچک و شهرک‌های صنعتی ایران اظهار داشت: راه‌اندازی مجدد واحدهای صنعتی به بهره‌برداری رسیده غیرفعال از طریق واگذاری به سرمایه‌گذار جدید، تامین مالی، اخذ شریک سرمایه‌گذار، تامین مواد اولیه، اجاره به شرط تملیک، حل مشکلات اختلاف شرکا و... انجام شده است.

سازمان صنایع کوچک و شهرک‌های صنعتی ایران و شرکت‌های استانی تابعه آن اکنون با دارا بودن ۵۰۱ شهرک و ۳۲۲ ناحیه صنعتی و سه منطقه ویژه اقتصادی در حال بهره‌برداری، ۷۷ شهرک و ناحیه صنعتی تخصصی، شش شهرک فناوری، ۳۷ مرکز خدمات فناوری و کسب‌وکار، دو مجتمع فناوری اطلاعات و خدمات نرم‌افزاری، ۸۷ هزار و ۸۶۳ قرارداد منعقده و بهره‌برداری از ۴۶ هزار و ۴۱۳ واحد صنعتی و سه هزار و ۵۵ واحد کارگاهی، زمینه اشتغال مستقیم ۹۳۵ هزار و ۵۵۷ نفر را در سراسر کشور فراهم کرده است.

کمتر از نیمی از درآمدهای حاصل از حقوق دولتی معادن برای این بخش هزینه شده است

دلنگرانی از افزایش حقوق دولتی

خطر تعطیلی معادن

«جهان‌صنعت»- در لایحه بودجه سال ۱۴۰۰ رقم پیش‌بینی شده حقوق دولتی معادن با رشد ۲۹/۴ درصدی نسبت به سال ۱۳۹۹ روبه‌رو است. بر اساس تصمیم دولت حقوق دولتی از رقم ۲۸۲۴ میلیارد به ۴۰۰۰ میلیارد تومان در سال ۱۴۰۰ افزایش می‌یابد. این در حالی است که به باور کارشناسان افزایش حقوق دولتی به دلیل مشکلات اقتصادی کشور، شیوع ویروس کرونا و همچنین افزایش نرخ ارز برای معدنکاران هزینه‌ای سربار و ناعادلانه بوده که می‌تواند منجر به تعطیلی معادن شود.

بخش معدن همواره از اهمیت بسیار زیادی در کشور برخوردار بوده و به عنوان یکی از مزیت‌های اصلی و مهم برای پیشبرد اقتصاد ایران شناخته شده است. برای اینکه به توسعه بخش معدن کمک شود، سیاستگذاری‌ها باید در راستای رونق تولید وضع شوند نه اینکه نوعی تقابل را با فعالان این حوزه ایجاد کند.

به باور بسیاری از کارشناسان اقتصادی، بودجه سال ۱۴۰۰ که توسط دولت تدبیر و امید نوشته شده تنها روی کاغذ، توانسته هزینه‌ها را مدیریت کند. در شرایطی که کشور تحت تاثیر تحریم‌های بین‌المللی قرار گرفته و هنوز مشخص نیست رییس‌جمهوری جدید آمریکا با رفع تحریم‌ها موافق باشد یا خیر، باید با احتیاط بیشتری برای هزینه‌ها و درآمدهای کشور برنامه‌ریزی کرد.

■ معادن از هزینه‌های عادی نیز بازمانده‌اند

محمدعارف ابراهیمی رییس خانه معدن استان کرمانشاه در این باره به «جهان‌صنعت» گفت: هر افزایشی در بودجه دولتی باید بر اساس افزایش درآمدها اتفاق بیفتد. به طور خاص برای بخش معدن باید شرایطی مثل شیوع ویروس کرونا و تاثیر آن بر کاهش فعالیت معدن، افزایش نرخ ارز و تاثیر آن بر نرخ ماشین‌آلات نو و چندبرابر شدن اجاره ماشین‌آلات دست دوم، افزایش نرخ مواد ناریه (مواد منفجره و آتشباری در معادن) نسبت به سال‌های قبل، افزایش دستمزد و حق بیمه و... را در نظر گرفت. او اضافه کرد: مورد دیگر کمک‌های معادن در بهبود معیشت روستاییان و امور خیریه است که گاهی معدنکاران باید آن را نه از سر رغبت بلکه به اجبار انجام دهند. ابراهیمی تاکید کرد: در واقع معادن از هزینه‌های عادی خود نیز بازمانده‌اند، چه برسد به اینکه بتوانند هزینه‌های جانبی را نیز تحمل کنند. گاهی پیش آمده که معادن مشکل تامین سوخت و مواد منفجره داشته و نتوانسته‌اند دست به انفجار بزنند بعد مطرح می‌شود که باید حقوق دولتی بیشتری را بپردازند!

■ تصمیم دولت منطقی نیست

رییس خانه معدن استان کرمانشاه با بیان اینکه تصمیم دولت منطقی نیست، گفت: دولت حتی اگر بخواهد حقوق دولتی را تا ۵۰ درصد هم افزایش دهد به دلیل مشکلات گسترده معدنکاران در عمل به نتیجه‌ای نخواهد رسید. بنابراین بهتر است در لایحه بودجه تجدیدنظر شود. ابراهیمی با تفکیک معادن بزرگ کشور از کوچک گفت: به طور حتم معادن بزرگ و دولتی با افزایش میزان حقوق دولتی مشکلی ندارند. از آنجا که این معادن درآمد خوبی داشته‌اند؛ در نتیجه حقوق دولتی آنها هم باید افزایش پیدا کند اما برای معادنی که در هزینه‌های جاری خود معطل مانده‌اند نباید چنین کاری انجام شود. او تاکید کرد: به این ترتیب دولت در گرفتن حقوق دولتی باید به وضعیت درآمدی معادن توجه کند و معادن بزرگ را از کوچک جدا سازد.

عضو هیات نمایندگان اتاق بازرگانی کرمانشاه با تاکید بر اینکه معادن را با مرغ تخم‌طلا مقایسه کنیم، تصریح کرد: از آنجا که مرغ تخم‌طلا را هرگز به خاطر گوشتش به کشتارگاه نمی‌بریم درنتیجه بگذاریم معادن هم به بهره‌وری برسند و دست به استخراج بزنند. به طور قطع بعد از مدتی سودآوری آنها دیده می‌شود و در آن شرایط است که می‌توانند حقوق دولتی بیشتری بپردازند.

■ افزایش حقوق دولتی بر اساس تولید

جلیل قلمقاش عضو انجمن زمین‌شناسی ایران نیز در این باره به «جهان‌صنعت» گفت: اگر افزایش میزان حقوق دولتی معادن در بودجه سال ۱۴۰۰ بر اساس افزایش تولید پیش‌بینی شده باشد، مشکلی پیش نخواهد آمد چراکه به هر حال به دلیل افزایش تورم و رشد هزینه‌های تولید اغلب معادن سود کمتری به دست آورده‌اند.

عضو انجمن زمین‌شناسی ایران خاطرنشان کرد: اگر دولت با اتخاذ سیاست‌های تشویقی و افزایش تولید معادن، به دنبال رشد حقوق دولتی باشد هر دو طرف سود خواهند کرد. این در حالی است که اگر قرار باشد حقوق دولتی بدون افزایش تولید یا افزایش نرخ مواد معدنی، دریافت شود به طور حتم معادن زیان خواهند دید. او تاکید کرد: در چنین شرایطی احتمال کاهش تولید یا تعطیلی برخی از معادن وجود خواهد داشت. قلمقاش با اشاره به لزوم بازگشت حقوق دولت به چرخه تولید گفت: حقوق دولتی باید به چرخه تولید برگردد و در راستای توسعه معادن، تشویق صادرات، تامین زیرساخت‌ها و اکتشاف هزینه شود. این در حالی است که کمتر از نیمی از درآمدهای حاصل از حقوق دولتی معادن برای بخش معدن هزینه شده است. او تاکید کرد: با توجه به اینکه افزایش تولید در گرو سیاست‌های دولت است، انتظار می‌رود که دولت به توسعه بخش معدن کمک کند.

■ دلیل افزایش حقوق دولتی

بنا به باور فعالان بخش معدن دلیل افزایش حقوق دولتی، وصول معوقات حقوق دولتی از برخی معادن بزرگ بوده که وصولی حقوق معادن در سال ۱۳۹۹ را افزایش داده است. یکی از نکات مهمی که در زمینه وصول حقوق دولتی از معادن وجود دارد این است که آیا افزایش عدد دریافتی حقوق دولتی، روی معادن کوچک نیز اثر خواهد داشت یا خیر؟ این در حالی است که برخی از معادن کوچک مقیاس به دلیل ضعف توان برای فروش محصولات خود در بازار داخلی و از سوی دیگر قوانین وضع شده از سوی دولت، امکان صادرات محصولات خود را از دست داده‌اند و روند فعالیتشان با مشکلات بسیاری روبه‌رو شده است.

هرچند ممکن است دولت این افزایش حقوق دولتی را به دلیل رشد قیمتی مواد معدنی در بازار جهانی و همچنین اثراتش بر بازار ایران گرفته باشد که در این صورت باید شرایط فروش محصول را برای تولیدکنندگان تسهیل کند تا به هدف خود یعنی افزایش منابع مالی دست پیدا کند.

■ چالش معادن برای توسعه اکتشاف و بهره‌برداری

فعالان بخش معدن باور دارند در صورتی که درآمد حاصل از معادن برای پیشبرد و توسعه فعالیت‌های معدنی صرف شود، بخش عمده‌ای از مشکلات موجود در این بخش به ویژه اکتشافات معدنی رفع خواهد شد. این در حالی است که متاسفانه طی سال‌های گذشته رقمی که برای بخش معدن در نظر گرفته شده بود، به صورت کامل پرداخت نشده و در نتیجه چالش‌های فراوانی در بخش مطالعات، اکتشاف، بهره‌برداری و فرآوری معادن را به دنبال داشته است. بنابراین به نظر می‌رسد وزارت صمت باید تلاش بیشتری در زمینه جذب منابع مالی پیش‌بینی شده قانونی داشته باشد.

■ کمک از بخش خصوصی در تسریع فعالیت‌های معدنی

خوشبختانه بخش خصوصی فعال در بخش معدن ایران، همواره در تلاش بوده تا بهترین اتفاقات در حوزه معدن کشور رخ دهد؛ چرا که این افراد به صورت ملموس با مشکلات و چالش‌های صنعت معدنکاری کشور آشنا هستند. به نظر می‌رسد ضرورت مطالعه و پرداختن به مبحث بودجه طی سال، همچنین انعکاس نظرات بخش خصوصی به ارکان بودجه‌بندی کشور جهت بالابردن دقت و استمرار در پیگیری این موضوع آثار عمیقی بر فعالیت‌های معدنکاری کشور بگذارد.

لازم به یادآوری است قسمت عمده‌ای از درآمدهای حاصل شده از بخش معدن ایران، توسط شرکت‌های معدنی بزرگ که اغلب دولتی هستند، به دست می‌آید. بنابراین لازم است در کنار این بخش، معادن کوچک و متوسط نیز که در اختیار بخش خصوصی قرار دارند، تقویت شوند تا در کنار معادن بزرگ بتوانند نقش پررنگ‌تری در اقتصاد معدنی کشور بازی کنند.

■ ضعف توجه به اکتشافات و زیرساخت‌ها

اکتشاف به‌عنوان حلقه نخست فعالیت‌های معدنی است و تنها در صورتی می‌توان به توسعه معادن امید داشت که اطلاعات دقیق و درستی از ذخایر معدنی کشور در اختیار معدنکاران گذاشته شود. این در حالی است که در ایران سازمان زمین‌شناسی و اکتشافات معدنی کشور که نقش مهمی در تهیه این اطلاعات دارد، چندین سال است به دلیل کم بود منابع مالی و ضعف تخصیص رقمی مناسب در بودجه کشور، نتوانسته آنچنان که باید در بخش اکتشافات موفق عمل کند.

تولید

رییس انجمن صنفی کارفرمایان صنعت سیمان هشدار داد

خطر تعطیلی صنایع با رفتارهای غیرکارشناسی

سیمان به عنوان یک کالای صنعتی بالاترین رقم تولید را در میان تمام کالاهای صنعتی دیگر داراست اما به دلیل مانع‌تراشی‌های دولتی از جمله قیمت‌گذاری دستوری، این صنعت با مشکلاتی مواجه شده که حتی برخی کارشناسان در مورد خطر تعطیلی کارخانه‌های سیمان به مسوولان هشدار می‌دهند.

به اعتقاد رییس انجمن صنفی کارفرمایان صنعت سیمان، با وجود اینکه این صنعت طی هفت ماهه سال جاری در بسیاری از شاخص‌ها از جمله تولید و تحویل داخلی، رشد مناسبی را نسبت به مدت مشابه سال گذشته تجربه کرده است اما نه تنها مورد حمایت قرار نمی‌گیرد بلکه برخی سیاست‌های ناعادلانه و غیرکارشناسی منجر شده تا خطر تعطیلی این صنعت حس شود و سود حاصل از افزایش تولید و تحویل به جای تولیدکنندگان، به جیب دلالان و واسطه‌ها سرازیر شود.

رضا جمارانیان با اشاره به اینکه صنعت سیمان از تمام تلاش خود استفاده می‌کند تا نیاز کشور به این محصول استراتژیک به درستی تامین شود، اظهار کرد: صنعت سیمان در هفت ماهه سال جاری نسبت به مدت مشابه سال قبل در تولید سیمان ۱۳ درصد و در زمینه تحویل داخلی ۱۸/۶ درصد رشد داشته است. به عبارت دیگر با وجود محدودیت‌های اعمال‌شده به دلیل ویروس کرونا، تحریم‌های بین‌المللی علیه کشور و قیمت‌گذاری ناعادلانه و غیرکارشناسی، صنعت سیمان تمام تلاش خود را می‌کند تا کشور در حوزه سیمان با کمبود عرضه نسبت به تقاضا روبه‌رو نشود و پروژه‌های عمرانی و ساخت‌وساز از این جهت مصون بمانند. با این وجود افرادی با رفتار ناعادلانه و غیرکارشناسی تلاش می‌کنند صنعت سیمان هر روز ضعیف‌تر از گذشته شود.

رییس انجمن صنفی کارفرمایان صنعت سیمان در رابطه با افزایش تولید و تحویل داخلی سیمان در هفت ماهه سال جاری نسبت به مدت مشابه سال گذشته، گفت: این موفقیت‌ها در حالی به دست آمده که سود اصلی افزایش تولید و تحویل به دلیل سیاست‌های اشتباه عاید دلالان و واسطه‌های صنعت سیمان می‌شود و صنعتگران و تولیدکنندگان توان ادامه فعالیت‌های خود را از دست می‌دهند. به بیان دیگر در شرایط کنونی و با اعمال قیمت‌های ناعادلانه هر چقدر سیمان بیشتر در کشور تولید شود، کارخانه‌های سیمان آسیب بیشتری می‌بینند و دلالان و واسطه‌ها نیز درآمد بیشتری کسب می‌کنند.

وی ضمن تاکید بر اینکه اقتصاد رقابتی به منزله بهره‌برداری بیشتر از اقتصاد در صورت رقابت بهتر در بازار است، تصریح کرد: در حالی که برخی شاخص‌ها در حوزه تولید و مدیریت مالی نشان از رشد صنعت سیمان نسبت به دیگر صنایع حوزه ساخت‌وساز دارد اما هیچ حمایتی از این صنعت نمی‌شود. این نکته را باید در نظر داشت که منظور ما از حمایت، رفتار برابر و عادلانه است و به دنبال هیچ امتیاز خاص و ویژه‌ای نیستیم.

این مقام صنعتی ادامه داد: تنها توقع ما این است که رفتاری که در قیمت‌گذاری با صنعت سیمان می‌شود، مشابه رفتاری باشد که با فولاد، آهک، آجرسازی و... می‌شود و قیمت این محصول نیز به طور آزاد و مبتنی بر واقعیت‌های اقتصادی کشور تعیین شود.

وی با بیان اینکه قیمت کنونی هر پاکت ۵۰ کیلویی سیمان تیپ دو، معادل ۱۵ هزار و ۵۰۰ تومان به عنوان قیمت فروش تولیدکننده قیمت‌گذاری شده است که با احتساب هزینه حمل و سود عامل فروش، حدودا باید ۱۹ هزار و ۵۰۰ تومان به دست مصرف‌کننده برسد، خاطرنشان کرد: این در حالی است که همین محصول با همین مشخصات در بازار تهران کمتر از ۴۰ هزار تومان در مصالح‌فروشی‌ها پیدا نمی‌شود.

جمارانیان تصریح کرد: بدین ترتیب واحدهای تولید سیمان در صورت ادامه این مسیر توان مقاومت خود را در مقابل عدم تطبیق قیمت دستوری با واقعیت‌های اقتصادی از دست می‌دهد و دیگر نمی‌توانند مسیر تولید را ادامه دهند. روندی که طی آن قیمت سیمان کشف و ابلاغ شده، مورد تایید صنعتگران این عرصه نیست. قیمت‌گذاری‌ها به دور از رفتار کارشناسی بوده و فقط باعث سودجویی عده‌ای دلال و واسطه شده است.

عضو کمیسیون صنایع و معادن مجلس تاکید کرد

ایجاد زنجیره‌ای از اشتغال با توسعه صنعت فولاد

عضو کمیسیون صنایع و معادن مجلس با اشاره به اهمیت توسعه صنعت فولاد در کشور به عنوان یکی از صنایع پایه گفت: توجه به رشد و توسعه اصولی صنعت فولاد در ایران می‌تواند تضمینی برای رونق سایر صنایع نیز باشد. سیدجواد حسینی کیا اظهار کرد: خوشبختانه با توجه به ذخایر مناسب سنگ معدن و همچنین سند چشم‌انداز تعیین شده در زمینه فولاد دستاوردهای مناسبی در بخش‌های مختلف این صنعت به نام جمهوری اسلامی ایران ثبت شده است که می‌توانیم با مدیریت بهینه و استفاده از فناوری‌های نوین این روند را تکمیل کنیم. حسینی کیا در ادامه افزود: سرمایه‌گذاری در صنعت فولاد در واقع سرمایه‌گذاری در زنجیره‌ای از ارزش‌افزوده است چون با تولید این ماده به عنوان ماده اولیه تولید در صنایع پایین‌دستی به نوعی این صنایع را تقویت و ارزش‌افزوده مناسب برای اقتصاد کشور مهیا کرده‌ایم.

وی همچنین درباره این میزان ارزش‌افزوده ایجادشده در این صنعت تاکید کرد: استانداردهای بین‌المللی در بررسی ایجاد ارزش‌افزوده سرمایه‌گذاری در صنعت فولاد نشان می‌دهد هر یک دلار سرمایه‌گذاری مستقیم در صنعت فولاد به ۲/۵ دلار ارزش‌افزوده در صنایع پایین‌دستی و سایر بخش‌های اقتصادی منجر خواهد شد این عضو کمیسیون صنایع مجلس معتقد است در صورت مدیریت صحیح و دقیق سرمایه‌گذاری در صنعت فولاد و همچنین نظارت مناسب در کل زنجیره بدون تردید ایران می‌تواند دستاوردهای بسیار مناسبی در کل اقتصاد خود تجربه کند به این دلیل که صنایع مناسبی در تکمیل زنجیره تولید به خود دیده که می‌تواند با صادرات کالای نهایی ارزش‌افزوده مطلوبی داشته باشد. به گفته وی، صنایعی همچون خودروسازی، لوله و پروفیل، لوازم خانگی و واگن‌سازی همه و همه مواردی هستند که می‌توانند با استفاده از فولاد تولید داخل کشور کالاهایی با ارزش‌افزوده بسیار بالا تولید کنند که نه‌تنها نیازهای داخلی کشورمان را تامین می‌کند بلکه در بازارهای بین‌المللی ارزش‌افزوده مناسبی هم خواهد داشت.

حسینی کیا گفت: البته دستاوردهای صنعت فولاد تنها در بخش ارزش‌افزوده خلاصه نمی‌شود بلکه به نوعی در ایجاد مشاغل هم اثرگذاری بسیار مثبتی دارد چون در صورتی که یک زنجیره کامل تولید را در این بخش مدنظر داشته باشیم می‌بینیم از معادن تا تولید و توزیع کالای نهایی اشتغالزایی خواهد داشت. این عضو کمیسیون صنایع و معادن اظهار کرد: در بررسی‌هایی که انجام شده و با استناد به استانداردهای بین‌المللی اشتغالزایی صنعت فولاد به گونه‌ای است که هر دو فرصت شغلی مستقیم در صنعت فولاد تقریبا ۱۳ نفر فرصت شغلی در سایر زنجیره تامین ایجاد می‌کند که اگر این روند را تا پایان زنجیره تولید کالای نهایی مدنظر داشته باشیم رقم قابل توجهی از فرصت‌های شغلی خواهیم داشت. وی معتقد است بخشی از مشاغل حذف شده طی سال‌های اخیر مربوط به عدم توجه به اهمیت همین ماده اولیه در صنایع پایین‌دستی و سوءنظارت در زمینه توزیع فولاد است به صورتی که مثلا خودروسازی ایران با مشکل روبه‌رو شد و مشاغلی در قطعه‌سازی به دلیل کمبود مواد اولیه از دست رفت یا در صنعت لوازم خانگی همینطور. حسینی کیا در همین حال تصریح کرد: خوشبختانه در صنعت فولاد میزان خودکفایی و بومی‌سازی دانش در خطوط تولید به اندازه‌ای بالاست که می‌توانیم با استفاده از مزایای دیگر همچون انرژی ارزان‌قیمت، نیروی متخصص ارزان‌قیمت و دسترسی به آب‌های آزاد محصولات نهایی با کیفیت و قیمت مناسبی را روانه بازارهای مصرف کنیم که برای اقتصاد ایران ارزش‌افزوده بالایی ایجاد خواهند کرد. به گفته حسینی کیا، در صورتی که سرمایه‌گذاری اصولی در این زمینه داشته باشیم حتی واردات سنگ‌آهن از کشورهای دیگر و تبدیل آن به کالای نهایی برای ایران اقتصادی شده و می‌تواند سهم بازار بین‌المللی مناسبی ایجاد کند، به همین دلیل نباید به دلیل نگرانی کمبود سنگ‌آهن طرح‌های فولادی را زیر سوال برد این عضو کمیسیون صنایع و معادن مجلس همچنین تصریح کرد: البته بخش قابل توجهی از کمبود احتمالی سنگ‌آهن در ایران را می‌توان با استفاده از فناوری‌های نوین تامین کرد، چون هنوز در بخش اکتشاف و درصد استخراج مواد معدنی جای کار داریم که این خود می‌تواند فرصتی به‌جای فکر کردن به موضوع واردات و تامین مواد اولیه مورد نیاز صنعت فولاد از خارج از مرزها شناخته شود.

چالش

عملکرد دولت در بخش معدن فقط به کاهش سهم معدن از اقتصاد کشور می‌انجامد

حقوق قانونی برای تسهیل کسب‌وکار معادن است نه ایجاد گلوگاه

اگرچه بخش عمده‌ای از مالکان معادن به وظایف قانونی خود در پرداخت حقوق دولتی یا سایر موارد تعیین شده اقدام می‌کنند، اما معمولا نهادهای دریافت‌کننده هیچ توجهی به تسهیل کسب‌وکار این بخش مهم از اقتصاد کشور ندارند. عضو کمیسیون صنایع و معادن مجلس با اشاره به حقوق پرداختی مالکان معادن به اداره منابع طبیعی گفت: براساس قانون بخشی از درآمدهای معدنی از سوی مالکان باید به حساب خزانه برای احیا یا بهبود زیرساخت‌های موجود واریز شود که یکی از موارد اصلی آن مربوط به حقوق منابع طبیعی با نرخ ۱۲ درصد است، اما با توجه به تحقیقات انجام شده و آمارهای موجود دقیقا اصلی‌ترین گرفتاری معادن برای کسب‌وکار همین نهاد یعنی منابع طبیعی شناخته شده است.

مصطفی طاهری افزود: به عنوان مثال در استان زنجان برآوردها دقیقا حکایت از پرداخت این حقوق قانونی از سوی مالکان و سرمایه‌گذاران معدنی دارد اما سختگیری‌ها و بعضا بی‌توجهی به اهمیت رونق در این بخش از اقتصاد باعث شده تا اغلب معادن راکد به بهره‌وری نهایی نرسیده باشند چون سرمایه‌گذاران هنوز در پیچ و خم بوروکراسی اداری در این نهاد به دنبال راه‌حل مشکل هستند.

این عضو کمیسیون صنایع و معادن تاکید کرد: توجه به منابع طبیعی یکی از مهم‌ترین رویکردهای مسوولان و البته مردم است، اما وقتی بررسی می‌کنیم می‌بینیم با وجود اینکه حقوق قانونی معادن از سوی سرمایه‌گذاران پرداخت شده ولی هیچ تغییری در این بخش یعنی منابع طبیعی حاصل نشده، ناخودآگاه به این نتیجه می‌رسیم که ظاهرا این نهاد تنها به عنوان یک گلوگاه در بخش معدن قرار گرفته و مانع از رشد و توسعه اقتصاد معادن شده است.

وی به ایراسین گفت: بارها با مسوولان مربوطه جلسه گذاشته و از طرق مختلف مشکلات در جلسات مطرح شده است اما تا این لحظه به خصوص در استان زنجان تغییر خاصی در رویکرد ایجاد نشده و به قول معروف گره‌ای از مشکلات مالکان معادن باز نشده است، به همین دلیل در صورت ادامه این روند و با در نظر گرفتن افق‌های تعیین شده برای رونق معادن قطعا کمیسیون صنایع مراحل قانونی پیگیری را در دستور کار خود قرار می‌دهد.

طاهری ضمن اشاره به عملکرد کشورهای توسعه‌یافته تاکید کرد: توسعه معادن و توجه به منابع طبیعی و محیط‌زیست هیچ تقابلی با یکدیگر ندارند به این دلیل که در بسیاری از کشورهای توسعه‌یافته مثل کانادا و استرالیا می‌بینیم با وجود اینکه معادن همواره روند روبه‌رشد خود را طی می‌کنند مشکلات زیست‌محیطی هم ایجاد نشده است، چون نهادهای مرتبط در راستای اهداف تعیین شده و همگام با یکدیگر عمل کرده‌اند.

این عضو کمیسیون صنایع و معادن معتقد است برداشت شخصی از قانون یا مدیریت جزیره‌ای در بخش معدن کارایی ندارد و تنها دستاورد آن دوری از رونق و کاهش سرمایه‌گذاری در این بخش از سوی صاحبان سرمایه است در حالی که اگر همه دستگاه‌ها و نهادها براساس قانون و بدون برداشت‌های شخصی در بخش معدن عمل کنند شاهد رونق درآمدهای غیرنفتی کشورمان خواهیم بود.

وی همچنین اظهار کرد: بررسی‌های علمی البته حکایت از این دارد که در اغلب موارد فعالیت‌های معدنی نسبت به منابع طبیعی مثبت عمل می‌کند و این منابع را نه تنها نگهداری بلکه توسعه نیز می‌دهد به عنوان مثال می‌بینیم که در برخی معادن مالکان برای بهبود و نگهداری محیط اطراف محل فعالیت خود اقدام به درختکاری یا حتی مراقبت از حیات وحش هم کرده‌اند. به گفته این نماینده مجلس هرچند نباید فراموش کرد که در برخی از معادن اتفاقا نباید اجازه دهیم این مواد بیشتر در محیط‌زیست باشند، چون می‌توانند منابع آب، غذا و به طور کلی محیط‌زیست را آلوده کنند و این یک اصل علمی تایید شده و مطرح در کشورهای توسعه‌یافته است.

طاهری در ادامه افزود: وزارت صمت برای بهبود اقتصاد معدنی در کشور اقدام به اجرای مصوبه‌ای کرده که معادن راکد را تعیین تکلیف کند و این بخش مسکوت مانده را به چرخه تولید مواد معدنی بازگرداند، اما زمانی که بررسی دقیقی انجام شده پرونده بسیاری از این معادن در منابع طبیعی و محیط‌زیست با مشکل روبه‌رو شده است.

طاهری معتقد است این نوع عملکرد در بخش معدن فقط مربوط به کاهش سهم معدن از اقتصاد کشور و نزولی شدن تعداد مشاغل در بخش‌های مستعد است، در حالی که اگر بتوانیم این معضل را به طور کل و اصولی برطرف کنیم رونقی قابل توجه در سراسر کشور و صنایع خواهیم داشت، چون هر فرصت شغلی ایجاد شده در معدن می‌تواند چهار برابر فرصت شغلی در صنایع پایین‌دستی ایجاد کند.

خبر

سرمایه‌گذاری ۱۶/۳ میلیارد دلاری در حوزه معدن تا ۱۴۰۳

پیشخوان
Pishkhan.com

میزان- وزارت صمت از سرمایه‌گذاری ۱۶/۳ میلیارد دلاری ایمیدرو و شرکت‌های زیرمجموعه با راه‌اندازی و افتتاح طرح‌هایی در بخش معدن و صنایع معدنی تا سال ۱۴۰۳ خبر داد. ایمیدرو به همراه شرکت‌های زیرمجموعه و تابعه، از سال ۹۹ تا سال ۱۴۰۳ بیش از ۱۶/۳ میلیارد دلار طرح اجرا و راه‌اندازی خواهد کرد که با راه‌اندازی و افتتاح این طرح‌ها در زنجیره‌های فولاد، مس، آلومینیوم، طلا و... بخش بزرگی از چشم‌انداز کشور در بخش معدن و صنایع معدنی محقق خواهد شد. لازم به یادآوری است که این سازمان به همراه شرکت‌های تابعه و زیرمجموعه هشت هزار و ۸۹۳ میلیون دلار سرمایه‌گذاری بین سال‌های ۹۳ تا ۹۸ انجام داده است.

طبق این پیش‌بینی، میزان سرمایه‌گذاری در سال ۹۹، برابر با سه هزار و ۸۸ میلیون دلار خواهد بود که بیش از دو میلیارد دلار آن توسط ایمیدرو و شرکت‌های زیرمجموعه و تابعه و یک میلیارد دلار آن توسط بخش خصوصی محقق می‌شود. همچنین در سال ۱۴۰۱ سرمایه‌گذاری شش هزار و ۶۴۹ میلیون دلاری مورد توجه است. ایمیدرو طی سال‌های ۱۴۰۱ و ۱۴۰۲ به ترتیب برنامه سرمایه‌گذاری هزار و ۴۸۲ میلیون دلار و چهار هزار و ۳۶۳ میلیون دلار را برای تحقق اهداف توسعه بخش معدن و صنایع معدنی هدفگذاری کرده است. همچنین میزان سرمایه‌گذاری در این حوزه طی سال ۱۴۰۳ به ۷۵۱ میلیون دلار خواهد رسید. مجموع اشتغال ایجاد شده طی سال‌های ۹۹ تا ۱۴۰۳ به صورت مستقیم ۴۲ هزار و ۳۱ نفر و به طور غیرمستقیم ۱۷۴ هزار و ۳۵ نفر خواهد بود.

کاهش ۱۳ درصدی صادرات شمش فولادی

ایرنا- صادرات شمش فولادی در هشت ماهه امسال به رقم سه میلیون و ۷۸۷ هزار تن رسید که در مقایسه با مدت مشابه سال گذشته کاهش ۱۳ درصدی را نشان می‌دهد. جداول آماری انجمن تولیدکنندگان فولاد ایران حاکی از آن است که در هشت ماهه ابتدایی سال گذشته چهار میلیون و ۳۷۷ هزار تن شمش فولاد صادر شده بود. بررسی آمار مزبور نشان می‌دهد در بخش صادرات شمش در حوزه اسلب، صدور ۹۱۴ هزار تن ثبت شد که در مقایسه با هشت ماهه ابتدایی ۹۸ که رقم یک میلیون و ۴۱۸ هزار تن بود، کاهش ۳۶ درصدی را ثبت کرد.

صادرات بیلت و بلوم در دوره این گزارش نیز به رقم دو میلیون و ۸۷۳ هزار تن رسید و نسبت به هشت ماهه ابتدایی ۹۸ که دو میلیون و ۹۵۹ هزار تن صادرات انجام شده بود، کاهش سه درصدی را نشان می‌دهد.

برابر آمار مورد بررسی در هشت ماهه امسال (منتهی به آبان) صادرات محصولات فولای هم به میزان یک میلیون و ۶۷۹ هزار تن انجام شد که در مقایسه با مدت مشابه سال گذشته با رقم دو میلیون و ۴۰۵ هزار تن، کاهش ۳۰ درصدی را ثبت کرد.

برابر داده‌های وزارت صنعت، معدن و تجارت در دوره هشت ماهه امسال میزان محصولات فولادی تولیدی با رشد ۹/۴ درصدی نسبت به مدت مشابه سال گذشته به رقم ۱۷ میلیون و ۱۹۵ هزار تن رسید. ضمن اینکه آمار هشت ماهه سال گذشته گویای تولید ۱۵ میلیون و ۷۱۴/۲ هزار تن محصولات فولادی بود. همچنین میزان تولید فولاد خام (شمش) در دوره هشت ماهه امسال به رقم ۱۹ میلیون و ۱۶۶/۹ هزار تن رسید که در مقایسه با مدت مشابه سال گذشته که ۱۷ میلیون و ۶۷۷/۵ هزار تن بود، افزایش بازدهی ۸/۴ درصدی را ثبت کرد.

تولید فولاد خام کشور از مرز ۱۹ میلیون تن گذشت

ایراسین- آمار تولید مقدماتی کالاهای منتخب معدنی و صنایع معدنی در هشت ماهه سال ۱۳۹۹ منتشر شد که بر اساس آن میزان تولید فولاد خام کشور با رشد ۸/۴ درصدی به بیش از ۱۹ میلیون تن رسیده؛ همچنین بیشترین رشد درصد تولید از آن شمش آلومینیوم خالص به میزان ۵۲/۵ درصد شده است.

بر اساس اطلاعات منتشر شده از سوی وزارت صنعت، معدن و تجارت، فولاد خام در مدت هشت ماه امسال به میزان ۱۹۱۶۶/۹ هزار تن تولید شده است که نسبت به مدت مشابه در سال گذشته که عدد ۱۷۶۷۷/۵ هزار تن ثبت شده با رشد ۸/۴ درصدی همراه گشته است.

در خصوص میزان تولید محصولات فولادی نیز می‌بینیم که طی هشت ماهه ۹۹ رقم ۱۷۱۹۵ هزار تن به ثبت رسیده که در مقایسه با آمار میزان تولید در مدت مشابه سال گذشته به میزان ۱۵۷۱۴/۲ هزار تن با رشد ۹/۴ درصدی همراه شده است.

کاتد مس یکی دیگر از محصولات مهم و ارزشمند صنایع معدنی ایران است. در این بخش نیز می‌بینیم که میزان تولید طی هشت ماهه امسال به عدد ۱۸۸/۹ هزار تن رسیده و در مقایسه با میزان تولید این محصول در سال گذشته که عدد ۱۷۶/۳ هزار تن بوده با رشد ۷/۱ درصدی همراه شده است.

شمش آلومینیوم خالص نیز در مدت یادشده ۹۹ برابر با ۲۷۱/۳ هزار تن تولید شده و نسبت به تولید ۱۷۷/۹ هزار تنی سال گذشته رشد ۵۲/۵ درصدی داشته است. آلومینا نیز به عنوان ماده اولیه و مهم برای تولید آلومینیوم در کشور، طی هشت ماهه امسال با تولید ۱۵۶/۹ هزار تن با رشد ۲/۳ درصدی نسبت به تولید در مدت مشابه سال قبل (۱۵۳/۴ هزار تن) همراه بوده است.

بین‌الملل

طلای جهانی گران شد

ایسنا- قیمت طلا در معاملات روز دوشنبه بازار جهانی تحت تاثیر خبر توافق پیرامون بسته کمک مالی آمریکا، حداکثر یک درصد صعود کرد و به بالاترین حد در یک ماه و نیم اخیر رسید. بر این اساس بهای هر اونس طلا برای تحویل فوری با ۰/۸ درصد افزایش به ۱۸۹۶ دلار و ۳۹ سنت رسید در حالی که اوایل معاملات تا مرز ۱۸۹۹ دلار و ۲۹ سنت پیش رفته بود. همچنین در بازار معاملات آتی آمریکا، هر اونس طلا با ۰/۷ درصد افزایش به ۱۹۰۲ دلار و ۷۰ سنت رسید.

به گفته استفن اینس، استراتژیست بازار جهانی در شرکت اکسی کورپ، اکنون که توافق بسته کمک مالی در آمریکا حاصل شده است، طلا نیروی صعودی کافی برای رسیدن به بالای مرز ۱۹۰۰ دلار تا پایان سال و حتی صعود به سطح ۱۹۲۵ دلار را پیدا می‌کند. اگر بسته کمک مالی را با خوش‌بینی برای پایین نگه داشتن نرخ‌های بهره به مدت طولانی از سوی بانک مرکزی آمریکا یکی کنیم، می‌توان انتظار داشت که قیمت طلا حداقل تا مارس ۲۰۲۱ به خوبی پشتیبانی خواهد شد.

بانک مرکزی آمریکا هفته گذشته وعده داد تا زمانی که از احیای اقتصادی آمریکا اطمینان حاصل نکند، به برنامه خرید اوراق قرضه ادامه می‌دهد.

صعود طلا با وجود رشد ارزش دلار روی داد که از تشدید مقررات قرنطینه در سراسر جهان پشتیبانی شد.

آوتار ساندو، مدیر ارشد کالا در شرکت فیلیپ فیوچرز در یادداشتی نوشت: وخامت همه‌گیری ویروس کرونا رشد اقتصاد جهانی را محدود کرده و بانک‌های مرکزی سراسر جهان را واداشته است سیاست‌های پولی تسهیلی اتخاذ کنند که به نفع طلا خواهد بود.

بر اساس گزارش رویترز، نرخ‌های بهره پایین‌تر هزینه نگهداری طلا را کاهش داده و جذابیت سرمایه‌گذاری در این فلز ارزشمند را تقویت می‌کند.

در بازار سایر فلزات ارزشمند، هر اونس نقره برای تحویل فوری ۳/۳ درصد صعود کرد و به ۲۶ دلار و ۶۱ سنت رسید. بهای هر اونس پلاتین برای تحویل فوری با ۰/۶ درصد افزایش، ۱۰۴۲ دلار و ۷۴ سنت معامله شد. بهای هر اونس پالادیم برای تحویل فوری با ۰/۵ درصد افزایش، به ۲۳۷۱ دلار و ۷۶ سنت رسید.

خبر

هشدار جبران کسری بودجه دولت از محل اعتبار پروژه‌های عمرانی

تسنیم- رییس کمیسیون عمران مجلس شورای اسلامی با بیان اینکه «نگران جبران کسری بودجه دولت از محل اعتبار پروژه‌های عمرانی هستیم» گفت: در این‌صورت طرح‌های عمرانی متوقف می‌شوند. رییس کمیسیون عمران مجلس شورای اسلامی گفت: در لایحه بودجه سال ۱۴۰۰، حدود ۱۰۴ هزار میلیارد تومان اعتبار برای پروژه‌های عمرانی در نظر گرفته شده است، حال این نگرانی وجود دارد که دولت بخواهد در سال آینده، کسری بودجه خود را از محل اعتبارات عمرانی جبران کند و با این رویکرد عملا پروژه‌های عمرانی متوقف خواهند شد.

محمدرضا رضایی کوچی با انتقاد از روند تخصیص اعتبارات پروژه‌های عمرانی در کشور اظهار کرد: متاسفانه ساختار قانون و نظام بودجه‌ریزی کشور به گونه‌ای است که فرآیند تخصیص اعتبارات در اختیار سازمان برنامه و بودجه قرار دارد و نمایندگان بر اساس قدرت چانه‌زنی اقدام به تامین اعتبار پروژه‌های عمرانی می‌کنند. وی ادامه داد: از سوی دیگر نمایندگان مجلس از وزیر راه‌وشهرسازی درباره تامین اعتبار پروژه‌های عمرانی و روند اجرای این پروژه‌ها طرح سوال می‌کنند و وزیر مربوطه با حضور در مجلس اعلام می‌کند که «تخصیص بودجه در اختیار من نبوده و سازمان برنامه و بودجه باید پاسخگو باشد.»

وی افزود: برای نظارت موثر مجلس بر عملکرد وزارت راه‌وشهرسازی در اجرای پروژه‌های عمرانی، اعتبارات سالانه باید به وزارتخانه داده شود تا وزیر مربوطه پاسخگوی روند اجرای پروژه‌ها باشد، از این رو امیدوارم این مساله در لایحه بودجه سال آینده دیده شود. عضو کمیسیون عمران مجلس بیان کرد: در لایحه بودجه سال ۱۴۰۰، حدود ۱۰۴ هزار میلیارد تومان اعتبار برای پروژه‌های عمرانی در نظر گرفته شده است، حال این نگرانی وجود دارد که دولت بخواهد سال آینده، کسری بودجه خود را از محل اعتبارات عمرانی جبران کند و عملا پروژه‌های عمرانی متوقف خواهند شد.

رضایی کوچی به خانه ملت گفت: نمایندگان مجلس به‌دنبال آن هستند که منابع اعتباری جدیدی را در لایحه بودجه ۱۴۰۰ برای حوزه عمران و پروژه‌های عمرانی در نظر بگیرند تا حداقل بخشی از پروژه‌ها در سال آینده اجرایی و تکمیل شود.

حمایت کنگره آمریکا از کمک جدید ۱۵ میلیارد دلاری به خطوط هوایی

رویترز- کنگره آمریکا در بسته مالی جدید خود برای نجات اقتصاد ۱۵ میلیارد دلار به خطوط هوایی این کشور برای پرداخت حقوق و دستمزد کارکنان آنها کمک خواهد کرد. منابع آگاه اعلام کردند که کنگره آمریکا در بسته مالی جدید خود برای نجات اقتصاد ۱۵ میلیارد دلار به خطوط هوایی این کشور برای پرداخت حقوق و دستمزد کارکنان آنها کمک خواهد کرد.

بر اساس توافقی که دو حزب اصلی کنگره آمریکا روز یکشنبه از آن رونمایی کردند، شرکت‌های هواپیمایی ایالات متحده ۱۵ میلیارد دلار کمک مالی دریافت خواهند کرد تا بیش از ۳۲ هزار نفر از کارکنان خود را که به صورت موقت اخراج کرده‌اند، تا ۳۱ مارس به لیست حقوق خود بازگردانند.

این کمک مالی بخشی از ۴۵ میلیارد دلاری است که برای بخش حمل‌ونقل در یک بسته ۹۰۰ میلیارد دلاری جدید برای مقابله با بحران مالی کرونا در نظر گرفته شده است. یک مشاور نماینده حزب دموکرات اعلام کرد که آمتراک، بزرگ‌ترین شرکت راه‌آهن مسافربری این کشور، یک میلیارد دلار دریافت خواهد کرد در حالی که ۱۴ میلیارد دلار به سیستم حمل‌ونقل عمومی و ۱۰ میلیارد دلار به بزرگراه‌های ایالتی اختصاص می‌یابد.

به گفته سه منبع آگاه دیگر، این قانون همچنین شامل تغییرات قابل توجهی در نحوه اعطای مجوز به هواپیماهای جدید توسط اداره هواپیمایی فدرال آمریکا پس از دو سانحه بوئینگ ۷۳۷ مکس در اندونزی و اتیوپی که منجر به کشته شدن ۳۴۶ نفر شد، می‌شود.

جزئیات قانون جدید در دسترس نیست

هنوز جزئیات بسته کمک کرونایی جدید کنگره

آمریکا به طور رسمی اعلام نشده است. شرکت‌های هواپیمایی ایالات متحده پس از انقضای بسته نجات ۲۵ میلیارد دلاری شش ماهه در تاریخ ۳۰ سپتامبر بیش از ۳۲ هزار نفر از کارکنان خود را در ماه اکتبر به صورت موقت اخراج کردند.

خطوط هوایی امریکن ایرلاینز فقط ۱۹ هزار کارمند را به طور موقت اخراج کرد در حالی که خطوط هوایی یونایتد بیش از ۱۳ هزار نفر را مشمول این برنامه کرد.

سوغات جهش کرونا در انگلیس برای صنعت هوانوردی

شوک دوم

گروه حمل‌ونقل- ظهور نوع جهش‌یافته کرونا در انگلستان پس از یک دوره امیدواری به دنبال تولید واکسن شوک دوم را به صنعت هوانوردی وارد کرده است. نگرانی از گسترش این نوع از ویروس به سایر کشورها باعث شده پروازهای اکثر کشورها به مقصد لندن لغو شود. ایران نیز از جمله کشورهایی بود که اعلام کرد به مدت دو هفته به مقصد این کشور پروازی انجام نخواهد داد. شناسایی نوع جدید بسیار مسری ویروس کرونا در انگلیس باعث شد کشورهای اروپا و نقاط دیگر جهان سفر به انگلیس را ممنوع کنند. انگلیس اواخر هفته گذشته نسبت به شیوع نوع جدیدی از ویروس کرونا هشدار داد که تصور می‌رود قدرت شیوع آن ۷۰ درصد بالاتر از نوع اولیه این ویروس باشد. سازمان جهانی بهداشت اعلام کرد نوع جدید تاکنون در دانمارک، هلند و استرالیا شناسایی شده است.

خبر انتشار این نوع جدید ویروس کرونا باعث شد دولت انگلیس از برنامه‌های خود برای تسهیل رفت‌وآمد خانواده‌ها در ایام کریسمس عقب‌نشینی کرده و لندن و سایر مناطق جنوب این کشور را که کانون آلودگی جدید هستند، قرنطینه کند. کشورهای متعددی در روزهای گذشته اعلام کردند قصد دارند مرزهای خود را به روی انگلیس ببندند. در اروپا، کشورهای فرانسه، آلمان، ایتالیا، ایرلند و هلند اعلام کردند پروازها از انگلیس را ممنوع می‌کنند. اتریش و سوئد هم آماده اعلام ممنوعیت مشابه می‌شوند. فرانسه از یکشنبه شب به مدت ۴۸ ساعت ورود مسافران و بار از طریق جاده‌ای، هوایی، دریایی یا ریلی از انگلیس را ممنوع کرده است. بندر دوور هم به روی همه کشتی‌هایی که انگلیس را ترک می‌کنند، بسته شد. گرانت شاپس وزیر حمل‌ونقل انگلیس روز دوشنبه اعلام کرد اندکی تعجب‌آور بوده که فرانسه مرزش را به روی جابه‌جایی بار بسته است. دولت آلمان نیمه شب یکشنبه همه پروازها از انگلیس را معلق کرد. ینس اشپان وزیر بهداشت آلمان اظهار کرد جهش ویروس انگلیس هنوز در آلمان شناسایی نشده است. ممنوعیت بلژیک هم مانع انجام پروازها و حرکت قطارها از جمله خدمات ریلی پرسرعت یوروواستار شد. در این بین، ایتالیا همه پروازهای از این کشور را تا ششم ژانویه متوقف کرد و وزارت بهداشت ایتالیا اعلام کرد نخستین مورد ابتلا به نوع جدید ویروس کرونا در رم گزارش شده است. هلند پروازها از انگلیس را تا اول ژانویه ممنوع کرد. ایرلند که معمولا ترافیک مسافری قابل توجهی با انگلیس در این وقت از سال دارد، اعلام کرد پروازها از انگلیس، ولز و اسکاتلند باید حداقل به مدت ۴۸ ساعت ممنوع شود. دولت انگلیس روز دوشنبه یک دیدار اضطراری برای بررسی وضعیت سفرهای بین‌المللی برگزار می‌کند. انتظار می‌رود شورای اروپایی مذاکراتی در خصوص واکنش هماهنگ اتحادیه اروپا نسبت به شیوع نوع جدید ویروس کرونا برگزار کند. این وضعیت ممکن است مذاکرات برگزیت را پیچیده‌تر کند. انگلیس و اتحادیه اروپا در خصوص روابط تجاری پسابرگزیت پس از خروج این کشور از بلوک اتحادیه اروپا در ۳۱ دسامبر در بن‌بست مانده‌اند و اختلافات بر سر مسائلی نظیر صید ماهی به قوت خود باقی مانده‌اند. سایر کشورها از جمله کانادا هم تدابیر جدیدی وضع و پروازها از انگلیس را ممنوع کرده‌اند. بر اساس گزارش شبکه CNBC، انگلیس نخستین کشوری بود که با عرضه واکسن کووید ۱۹ ساخت شرکت فایزر و بایون تک موافقت کرد.

■ لغو دوهفته‌ای پروازهای ایران به لندن

باوجوداینکه پروازهای ایران به مقصد انگلیس به دلیل شیوع کرونای جدید انگلیسی به دستور وزارت بهداشت تعلیق شده، معاون هوانوردی و امور بین‌الملل سازمان هواپیمایی کشوری اعلام کرد که آخرین پرواز به مقصد این کشور روز سه‌شنبه آن هم به صورت یکطرفه انجام می‌شود. روز گذشته خبری منتشر شد مبنی بر اینکه وزارت بهداشت، درمان و آموزش پزشکی پروازهای ایران- انگلیس را لغو کرد. شهرام آدم‌نژاد معاون حمل‌ونقل وزیر راه‌وشهرسازی در این باره گفت: با توجه به شرایط پیش‌آمده جدید در ابتلا به بیماری کووید ۱۹ در انگلستان، به تشخیص وزارت بهداشت، درمان و آموزش پزشکی و با هدف جلوگیری از انتقال بیماری و تلاش برای حفظ سلامت مردم پروازهای بین تهران و مقاصد کشور انگلستان به مدت دو هفته تعلیق می‌شود. این در حالی است که به نظر می‌رسد پروازهای خارجی به مقصد انگلیس لغو نشده است و فردا پروازی در پیش خواهیم داشت. ابوالقاسم جلالی معاون هوانوردی و امور بین‌الملل سازمان هواپیمایی کشوری در این باره به ایسنا گفت: آخرین پرواز شرکت هواپیمایی ایران‌ایر امروز به مقصد لندن انجام می‌شود. البته این پرواز تنها مسافرانی را که از تهران قصد دارند به لندن بروند، می‌برد و برای بازگشت به صورت خالی برمی‌گردد. وی افزود: البته کروی پروازی ایرانی نیز که حدود ۱۴ نفر هستند در لندن سوار بر این هواپیما شده و پس از این، پرواز دیگری به انگلستان انجام نخواهد شد تا ببینیم وزارت بهداشت، درمان و آموزش پزشکی و ستاد ملی مقابله با کرونا چه می‌گویند. معاون هوانوردی و امور بین‌الملل سازمان هواپیمایی کشوری ادامه داد: مسلما سلامت مردم برای مسوولان و شرکت‌های هواپیمایی در درجه نخست اهمیت قرار دارد و به همین سبب پس از این پرواز، دیگر پروازی به مقصد انگلستان انجام نخواهد شد و منتظریم تا ببینیم ستاد ملی مقابله با کرونا و وزارت بهداشت، درمان و آموزش پزشکی چه تصمیمی در ادامه خواهند گرفت.

پیشخوان
Pishkhan.com

چشم‌انداز

پیش‌بینی بازار مسکن در آینده نزدیک و دور

کارشناس اقتصاد مسکن با بیان اینکه روند کاهشی قیمت‌ها ابتدا به شکل افت معاملات بروز می‌کند که هم‌اکنون شاهد آن هستیم، گفت: در کوتاه‌مدت قیمت مسکن کاهش می‌یابد اما سایه تورم ساختاری ناشی از سیاست‌های غلط پولی و مالی همچنان در میان‌مدت و بلندمدت اقتصاد کشور را تهدید می‌کند. حتی می‌بینیم در لایحه بودجه ۱۴۰۰ قبل از اینکه درآمدهای نفتی بالا برود برای هزینه کردن آن برنامه‌ریزی می‌کنند که ادامه این رویکرد در قیمت کالاها از جمله مسکن منعکس خواهد شد.

مهدی سلطان‌محمدی در گفت‌وگو با ایسنا اظهار کرد: قیمت مسکن به خصوص در سال ۱۳۹۹ فراتر از انتظارات تحلیلگران افزایش پیدا کرد. اگر از ابتدای سال بر اساس رشد تورم یا نقدینگی می‌خواستیم انتظارات تورمی را در نظر بگیریم، وضعیت فعلی بازار مسکن قابل پیش‌بینی نبود. حتی با توجه به قیمت دلار، رشد بازار مسکن فراتر از انتظار بود. در واقع جریان احساسی بر بازار مسکن حاکم شد و به همین لحاظ احتمال افت قیمت‌ها دور از انتظار نبود که دیدیم در آذرماه این اتفاق افتاد زیرا از ابتدای سال جاری قیمت مسکن در تهران به طور متوسط ۱۰ درصد در هر ماه افزایش یافت که در مجموع رشد ۷۰ درصد، رقم تکان‌دهنده‌ای محسوب می‌شود.

وی افزود: از اواسط آبان‌ماه تحولات سیاسی بین‌المللی و امیدواری برای گشایش در برجام این تصور را ایجاد کرد که درآمدهای نفتی بالا می‌رود و قیمت ارز کاهش پیدا می‌کند. تاثیر موقت این گمانه‌زنی به شکل افت حدود ۲۰ درصدی قیمت ارز خود را نشان داد. شاخص بورس نیز قبل از آن حدود ۳۰ درصد افت کرد و در مورد سایر کالاهای سرمایه‌ای از جمله مسکن نیز شاهد کاهش قیمت‌ها هستیم.

این کارشناس اقتصاد مسکن تصریح کرد: بازار مسکن به لحاظ سنگین بودن به شوک‌های اقتصادی و سیاسی دیر واکنش نشان می‌دهد. با این حال وقتی مشخص شد کاهش قیمت‌های بورس و ارز، عارضه موقت است، تکنیکال نبوده و ریشه در تغییرات مهمی که در افق انتظارات تورمی ایجاد شده دارد، طبیعتا در بازار مسکن هم باید شاهد می‌بودیم که انتظارات فروشندگان تعدیل شود. این باعث شد حجم معاملات پایین بیاید زیرا خریداران حاضر نیستند با قیمت‌های قبلی بخرند و اغلب فروشندگان نیز هنوز نپذیرفته‌اند که قیمت‌ها باید پایین بیاید.

سلطان‌محمدی با بیان اینکه روند کاهش قیمت مسکن ابتدا با افت معاملات شروع می‌شود خاطرنشان کرد: اگر دوره کاهش معاملات تداوم داشته باشد به تدریج عده‌ای از فروشندگان که تعجیل بیشتری در فروش دارند یا تحلیل‌شان این است که باید واقعیت را بپذیرند، با اختلاف نرخ‌ها را پایین می‌آورند. در ماه‌های آبان و آذر شاهد کاهش حجم معاملات مسکن بودیم که خبر از کاهش آتی قیمت‌ها می‌دهد. البته کاهش قیمت‌ها در بخش مسکن خیلی شدید نخواهد بود و با بازارهای بورس و ارز متفاوت است. با این وجود دوره‌هایی را داشته‌ایم که قیمت مسکن روند منفی داشته و به نظر می‌رسد برای یک دوره کوتاه‌مدت شاهد کاهش قیمت باشیم.

وی تاکید کرد: از طرف دیگر ما یک تورم ساختاری مزمن در بیش از پنج دهه در کشور داشته‌ایم که از قبل از انقلاب شروع شده است. مادامی که اصلاحات ساختاری در هزینه‌ها و درآمدهای دولت ایجاد نشود، این وضعیت تورمی ادامه خواهد داشت، حتی اگر بر اساس شوک‌های سیاسی قیمت‌ها برای مقطعی کاهش یابد.

به گفته سلطان‌محمدی، هنوز عزم جدی برای اصلاح ساختار اقتصادی در دولت نمی‌بینیم. همچنان هزینه‌های دولت در حال افزایش است و در لایحه بودجه ۱۴۰۰ منابع درآمدی را حتی‌الامکان بر اساس درآمد نفت پیش‌بینی کرده‌اند. به محض اینکه درآمد نفت بالا می‌رود یا حتی امید به افزایش قیمت می‌رود، چاه آن را از قبل می‌کنند و هزینه‌ها را افزایش می‌دهند. اگر این روند ادامه داشته باشد در قیمت کالاها از جمله مسکن و حتی نرخ ارز منعکس خواهد شد.

این کارشناس بازار مسکن تصریح کرد: اگر بخواهیم به طور میان‌مدت و بلندمدت ببینیم، متاسفانه همچنان چشم‌انداز تورمی دیده می‌شود اما این وضعیت گریزناپذیر نخواهد بود. خیلی از کشورهای دنیا و کشورهای منطقه که اقتصاد به مراتب متزلزل‌تری از ما داشتند، توانسته‌اند تورم را مهار کنند. این مهم مستلزم اصلاح سیاست‌های پولی و مالی دولت است.

بنابر این گزارش، مطابق اعلام بانک مرکزی متوسط قیمت مسکن شهر تهران در آبان ماه ۱۳۹۹ بالغ بر ۲۷ میلیون و ۱۰۰ هزار تومان در هر متر مربع بود که نسبت به ماه قبل ۱/۸ درصد و نسبت به ماه مشابه سال قبل ۱۱۸ درصد رشد نشان می‌دهد. این کمترین میزان افزایش ماهانه قیمت از اردیبهشت سال جاری تاکنون بوده است. معاملات نیز در هشتمین ماه از سال جاری به طور محسوسی کاهش یافت. در آبان ماه ۱۳۹۹ تعداد ۴۴۶۶ فقره معامله مسکن در شهر تهران به امضا رسید که در مقایسه با ماه قبل ۴۸ درصد کاهش و نسبت به ماه مشابه سال قبل ۱/۸ درصد افزایش پیدا کرد.

زاویه

معاون حقوقی سازمان امور مالیاتی خبر داد

محرومیت از حقوق شهروندی در صورت عدم ثبت اطلاعات در سامانه املاک

در حالی قانون مالیات بر خانه‌های خالی اخیرا به تایید شورای نگهبان رسید و آماده اجرا شد که سامانه املاک و اسکان که باید آمار خانه‌های خالی را برای اخذ مالیات به سازمان مالیاتی ارائه دهد، خالی از اطلاعات است. سال‌های متمادی است که کارشناسان اقتصادی از مالیات‌ستانی بخش مسکن به عنوان ابزاری برای تعادل‌بخشی در این بازار و کاهش قیمت یاد می‌کنند. با وجود اهمیت این مساله، اما در عمل مسوولان دولتی اقدام چندانی برای عملیاتی کردن این ابزار تاثیرگذار انجام ندادند و حتی برای عدم دریافت مالیات از بخش مسکن و خانه‌های خالی از سکنه نامه‌نگاری‌ها کردند.

شمار دقیق خانه‌های خالی در کشور هنوز مشخص نیست ولی برآوردی که مسوولان بخش مسکن تاکنون اعلام کرده‌اند تا ۲/۵ میلیون خانه خالی در کشور وجود دارد که ۵۰۰ هزار خانه خالی در تهران است. بالاخره پس از پیگیری‌های چندین ساله و تصویب مجلس، اخذ مالیات از خانه‌های خالی روند قانونی به خود گرفت و قانون مربوطه برای اجرا به دستگاه‌های اجرایی ابلاغ شد. حال که قانون اخذ مالیات از خانه‌های خالی ابلاغ شده، یکی از مهم‌ترین موانع اخذ مالیات از خانه‌های خالی، نبود یک سامانه جامع اطلاعاتی است. در این راستا طی دو سال و چند ماه اخیر وزارت راه‌وشهرسازی تلاش کرد سامانه املاک و اسکان را راه‌اندازی کند که این مهم بهمن سال گذشته عملیاتی شد. از آن زمان تاکنون یعنی طی ۱۰ ماه اخیر برخی دستگاه‌های ذی‌ربط از جمله سازمان امور مالیاتی، راه‌اندازی سامانه یادشده را مثبت ارزیابی کرده اما در عین حال می‌گویند فعلا اطلاعاتی در این سامانه برای اعمال قانون وجود ندارد. معاون حقوقی سازمان امور مالیاتی در گفت‌وگو با تسنیم می‌گوید: بر اساس قانون معیار اصلی شناسایی خانه‌های خالی از سکنه، سامانه املاک و اسکان است. این سامانه توسط وزارت راه‌وشهرسازی راه‌اندازی شده و اقشار مختلف مردم مکلف هستند اطلاعات مربوط به واحد مسکونی خود (اجاره‌ای یا ملکی) را در این سامانه بارگذاری کنند.

محمود علیزاده افزود: اطلاعات و دیتاهای این سامانه باید توسط دستگاه‌های مختلف از جمله وزارت راه‌وشهرسازی تکمیل شود تا سامانه بتواند قابلیت تشخیص خانه خالی را داشته باشد.

وی یادآور شد: بر اساس اصلاح ماده ۵۴ مکرر قانون مالیات‌های مستقیم که اخیرا شورای نگهبان آن را تایید کرده، هر واحد مسکونی که بیش از چهار ماه خالی بماند، مشمول پرداخت مالیات می‌شود. بر این اساس در سال اول معادل شش برابر مبلغ مالیات اجاره یک سال، سال دوم ۱۲ برابر و در سال سوم ۱۸ برابر مالیات از مالک دریافت می‌شود.

وی با بیان اینکه دستورالعمل اجرایی اخذ مالیات از خانه‌های خالی باید سه ماه پس از لازم‌الاجرا شدن قانون با همکاری وزارت راه‌وشهرسازی و امور اقتصادی تدوین و تکمیل شود، اضافه کرد: در قانون قبلی، معیار شناسایی خانه‌های خالی، خالی بودن آن به مدت دو سال بود.

معاون حقوقی سازمان امور مالیاتی در ادامه با تاکید بر اینکه یکی از الزامات سامانه املاک و اسکان بارگذاری اطلاعات و دیتا از سوی مالکان است، گفت: بر اساس قانون تمام افراد کشور مکلف هستند کد ملی خود را به همراه کد پستی محل سکونت در سامانه املاک و اسکان بارگذاری کنند. در صورتی که این اقدام از سوی مردم انجام نشود، واحد مسکونی خالی از سکنه تلقی شده و مشمول پرداخت مالیات خواهد شد. علیزاده با یادآوری اینکه شناسایی خانه‌های خالی به صورت اتوماسیون انجام می‌شود، اظهار کرد: همچنین چنانچه فردی اطلاعات مربوط به واحد یا واحدهای مسکونی خود را در سامانه بارگذاری نکند، از یکسری خدمات، حقوق اجتماعی و شهروندی محروم خواهد شد.

گزارش نمایندگان «جهان صنعت» از سراسر کشور

اصفهان

بررسی دغدغه‌ها و نیازهای شرکت گاز اصفهان

سیدمصطفی علوی، مدیرعامل شرکت گاز اصفهان در جلسه‌ای که با محسن دوازده امامی رییس دانشگاه فنی و حرفه‌ای استان اصفهان در راستای امضای تفاهمنامه همکاری‌های علمی، پژوهشی و فناورانه داشت، دغدغه‌ها و نیازهای علمی، پژوهشی و فناورانه شرکت گاز استان را بیان کرد. علوی، یکی از دغدغه‌های مهم این شرکت را حفظ پایداری گاز عنوان کرد و گفت: با توجه به اضافه شدن شهرهای شرقی استان به شمار مشترکین گازطبیعی و گازرسانی به این مناطق از طریق فشرده‌سازی گاز (CNG) و حمل با تانکر، موضوع گازرسانی مستمر و ایمن با تاکید برمصرف بهینه برای این شرکت از اهمیت بالایی برخوردار است.

وی افزود: مصرف بهینه گاز در استان اصفهان به لحاظ تعداد صنایع عمده موجود در این استان، تراکم جمعیت، ترافیک شهری و حجم آلودگی زیست‌محیطی اجتناب‌ناپذیر است، بنابراین از تمامی مشترکین عزیز تقاضا داریم در مصرف منطقی و بهینه گاز دقت و حساسیت زیادی داشته باشند. علوی، با اشاره به اینکه در وهله اول تامین گاز در بخش خانگی در اولویت است، گفت: بخش صنعت باید پیش‌بینی‌های لازم را نسبت به تهیه سوخت دوم داشته باشند، تا در شرایط سخت احتمالی مشکلی برای آنها ایجاد نشود. مدیرعامل شرکت گاز استان اصفهان، افزود: در استان اصفهان بیش از یک میلیون و هشتصد هزار مشترک از نعمت گاز طبیعی بهره‌مند هستند و سالانه ۲۱ میلیارد مترمکعب گاز در سه بخش خانگی، صنعتی و عمومی توزیع می‌شود.

خراسان

معین‌های اقتصادی سبزوار ۸۵۰ فرصت شغلی ایجاد کردند

مشهد- فریبا کیانی- معاون توسعه و برنامه‌ریزی فرمانداری سبزوار گفت: معین‌های اقتصادی این شهرستان در اجرای طرح مثلث توسعه اقتصادی تاکنون ۸۵۰ فرصت شغلی ایجاد کرده‌اند. حسین فیض‌آبادی معاون توسعه و برنامه‌ریزی فرمانداری سبزوار با بیان اینکه این فرصت‌های شغلی را پنج معین اقتصادی شامل شرکت‌های تعاون روستایی مهرنشانی، مزرعه مروارید، تعاونی عشایری، اتحادیه تعاون روستایی و بانک صنعت و معدن ایجاد کرده‌اند، گفت: اشتغال ایجاد شده در رشته‌های تولید تابلو فرش، فرش دستباف، کشاورزی، گیاهان دارویی و برخی واحدهای تولیدی ثبت شده است. وی توسعه مناطق روستایی را از اولویت‌های طرح مثلث توسعه اقتصادی دانست و اظهار کرد: معین‌های اقتصادی گام‌های عملی برای اشتغال در این مناطق برداشته‌اند.

معاون توسعه و برنامه‌ریزی فرمانداری سبزوار خاطرنشان کرد: طرح مثلث توسعه اقتصادی فرهنگی در مناطق روستایی متناسب با ظرفیت‌های کشاورزی، دامپروری، صنایع‌دستی و گردشگری هر روستا عملیاتی شده است.

بهره‌برداری از ۴ جایگاه برداشت آب شرب خیرساز در گناباد

مشهد- فریبا کیانی- چهار جایگاه برداشت آب شرب خیرساز با حضور فرماندار و مسوولان شهرستان گناباد افتتاح و مورد بهره‌برداری قرار گرفت. حامد قربانی، فرماندار گناباد با بیان اینکه برای جداسازی آب شرب در شهرستان تاکنون بیش از ۵۰ میلیارد ریال هزینه شده است، گفت: بهره‌برداری ازاین جایگاه‌ها در بحث پدافند غیرعامل درسطح شهرستان بسیار حائزاهمیت است. هادی حیدری‌نیا مدیر امور آب‌وفاضلاب گناباد گفت: به منظور بهبود کیفیت آب شرب شهرستان گناباد، ازسال ۱۳۹۶ پروژه جداسازی شبکه آب شرب در شهر گناباد و کاخک و از سال ۱۳۹۹ در شهر بیدخت آغاز شد.

وی ادامه داد: با اجرای ۲۷ کیلومتر شبکه امکان ایجاد جایگاه‌های برداشت آب شرب در شهرهای گناباد و کاخک میسر شد؛ در شهر بیدخت نیز به زودی این مهم امکان‌پذیر خواهد شد.

وی به مشارکت افراد خیر و نیکوکار در اجرای پروژه‌های آبرسانی در این شهرستان اشاره کرد و افزود: ۱۵ جایگاه در گناباد، شش جایگاه در کاخک و ۱۰ جایگاه در شهر بیدخت توسط خیرین در قالب نذر آب ساخته خواهد شد. وی همچنین با بیان اینکه شش جایگاه نیز از محل اعتبارات استانی در شهر کاخک ایجاد می‌شود افزود: تاکنون ۹ جایگاه توسط خیرین در شهر گناباد ساخته یا بازسازی شده است. مدیر امور آب‌وفاضلاب گناباد، اعلام کرد: برای این چهار جایگاه که در سالروز ولادت حضرت زینب «س» و گرامیداشت یاد و نام مدافعان سلامت افتتاح شد، دو میلیارد و ۱۰۰ میلیون ریال هزینه شده است.

خوزستان

برگزاری دوره آموزشی مدیریت ریسک در شرکت ملی حفاری ایران

اداره آموزش و تجهیز نیروی انسانی مدیریت منابع انسانی شرکت ملی حفاری ایران اقدام به برگزاری دوره‌های آموزشی مدیریت ریسک در سطح مدیران و روسای عملیاتی شرکت کرده است. رییس آموزش عمومی اداره آموزش و تجهیز نیروی انسانی شرکت در این باره توضیح داد: این دوره‌ها با هدف ایجاد نگرش با رویکرد مدیریت پیش‌فعال و پیشگیرانه مخاطرات بالقوه در کار تشکیل می‌شود.

سیدروح‌الله موسوی گفت: با توجه به شرایط کرونا و لزوم رعایت شیوه نامه‌های بهداشتی این دوره‌ها به صورت مجازی در قالب برنامه‌ریزی آموزشی شرکت در سال جاری برگزار شد.

وی با اشاره به اینکه دوره نخست آموزشی ویژه مدیران با حضور ۲۰ نفر از مدیران عملیاتی، پشتیبانی و ستادی از طریق برخط (آنلاین) تشکیل شد، افزود: دوره دوم که به روسای بخش‌های مختلف شرکت اختصاص داشت روز پنجشنبه (۲۷ آذرماه) به مدت هشت ساعت در دو نوبت صبح و بعد از ظهر تشکیل و ۲۲ نفر در آن مشارکت داشتند.

موسوی اظهار کرد: در این دوره دکترهاشم ستاره استاد دانشگاه صنعت نفت مباحثی همچون مدیریت پیشگیرانه مخاطرات بالقوه، توانمندی در طبقه‌بندی مخاطرات براساس احتمال رخداد و شدت رخداد احتمالی، توانمندی در ادراک مناسب و ارائه منطقی راهکارهای مناسب در این راستا را تدریس و به پرسش‌های شرکت‌کنندگان در دوره پاسخ داد.

اجرای بیست و نهمین طرح تاب‌آوری شبکه برق در کلانشهر اهواز

مدیرعامل شرکت توزیع نیروی برق اهواز گفت: بیست و نهمین طرح افزایش تاب‌آوری، اصلاح و بهینه‌سازی شبکه برق این شرکت در کلانشهر اهواز اجرا شد. مدیرعامل این شرکت اظهار کرد: حفظ پایداری شبکه و ارائه خدمات مطلوب به شهروندان محترم همواره در دستور کار این شرکت قرار دارد و در این راستا به منظور افزایش تاب‌آوری و تعمیر نقاط آسیب‌پذیر شبکه برق این کلانشهر، بیست‌ونهمین طرح تابش (تاب‌آوری اصلاح و بهینه‌سازی شبکه برق) برای خطوط مناطق شیبان و زرگان از توابع شهرستان باوی انجام شد.

حسن کریمی افزود: طی این عملیات پنج ساعته اجرای دو طرح ۱۰۹ از پایه چوبی به پایه بتونی گرد، جمع‌آوری پنج طرح و پایه ۱۰۹چوبی، اجرای پنج طرح جدید ۱۰۸ روی پایه‌های سیمانی، اصلاح جمپرهای طرح ۱۲۰ به ۱۰۱ جنب نمایشگاه سلطان، اصلاح جمپرهای طرح ۱۲۰ ورودی کوی شهید بهشتی، اصلاح جمپر سه دستگاه ترانس، شاخه‌زنی درختان جنب شرکت اروندرنگ و نصب سه عدد بوش اسپلایس بخشی از اقدامات انجام شده در این طرح بود.

اصلاح ولتاژ ۱۵ هزار مشترک برق خوزستان

با حضور ۵۲۰ نفر از نیروهای فنی در قالب ۱۱۱ گروه عملیاتی، اصلاح ولتاژ بیش از ۱۵ هزار مشترک بخش‌های مختلف، توسط شرکت توزیع نیروی برق خوزستان رقم می‌خورد. علی خدری رییس هیات‌مدیره و مدیرعامل شرکت توزیع نیروی برق خوزستان اظهار کرد: در دومین مانور سراسری «تعمیرات و بهینه‌سازی شبکه‌های توزیع نیروی برق کشور» که در دو محور اصلاح روشنایی معابر و اصلاح ولتاژ شبکه در حال انجام است، شرکت توزیع نیروی برق خوزستان با رعایت کامل پروتکل‌های بهداشتی، به صورت جهادی بیش از ۱۰ هزار چراغ روشنایی معابر و شبکه‌های مربوطه را ساماندهی و بهینه‌سازی می‌کند.

دکتر علی خدری در آیین آغاز به کار این مانور سراسری که با هماهنگی شرکت توانیر و به صورت ویدئوکنفرانسی برگزار شد، خاطرنشان ساخت: شرکت توزیع نیروی برق خوزستان به صورت همزمان با ۳۱ استان کشور طی روزهای ۲۷ و ۲۸ آذر ماه در ۲۵ مدیریت تابعه خود با به کارگیری نزدیک به ۵۲۰ نفر از نیروهای فنی و عملیاتی در قالب ۱۱۱ اکیپ عملیاتی در حوزه «ساماندهی و بهینه‌سازی مصرف روشنایی معابر» در حال انجام این مانور است.

رییس هیات‌مدیره و مدیرعامل شرکت توزیع برق خوزستان در خصوص ساماندهی ۱۰ هزار چراغ روشنایی معابر و بهینه‌سازی مصرف شبکه روشنایی تصریح کرد: در آغاز فصل زمستان با کاهش دما و ورود سیستم‌های گرمایشی به مدار مصرف، هر سال شاهد افزایش قابل توجه مصرف گاز در کشور هستیم، که اجرای این طرح اقدامی موثر به منظور همکاری در تامین گاز مصرفی مورد نیاز هموطنان است و با کاهش روشنایی معابر اصلی، میزان مصرف برق و در نتیجه نیاز نیروگاه‌های تولید برق به گاز نیز کاهش قابل‌توجهی پیدا خواهد کرد.

جهان صنعت
سال هفدهم ■ سه‌شنبه ۲ دی ۱۳۹۹ ■ شماره ۴۶۲۶
دریافت ایده‌ها، اخبار و رویدادهای اقتصادی
t.me/jahansanatpress

شاخص کل ۲ هزار واحد عقب نشست

سهام دلاری، سرعت‌گیر رشد بورس

گروه بورس- بازار سـرمایه روز گذشته نیز با نوسـان و افت شاخص کل مواجه بود. در ابتـدای این روز، نماگر بازار افت ۱۱ هزار واحدی را تجربه کرد. سـپس با تغییر مسیر معاملات و افزایش تقاضا ۱۶ هزار واحد رشد کرد اما در سـاعات پایانی مجـددا عرضه‌ها افزایـش یافت تا در نهایـت با افت دو هزار و ۷۰۸ واحـدی روی پله یـک میلیون و ۴۳۶ هـزار و ۴۱۵ واحد قرار بگیـرد. با این حال، شاخص‌های هم‌وزن و بازار فرابورس مسیری متفـاوت از بورس را طی کرده و در محدوده مثبت پیشروی کردند. طی دو روز گذشـته سـهام شـرکت‌های دلارمحور غالبـا با افت همراه و شاهد تشکیل صفوف فروش سنگین بوده‌اند. علاوه بر شایعات و حاشیه‌های داخلی به ویژه در مورد صنایع فولادی و گروه فلزات، تحلیلگران بلاتکلیفی بازار در برابر نرخ دلار را از دیگر عوامل در جا زدن نمادهای دلارمحور و صادراتی می‌داننـد. مجموع معاملات بازار سـرمایه نیز روز گذشته با کاهش مواجه بود و روی رقـم ۱۶ هـزار و ۲۰۶ میلیارد تومان قرار گرفت.

در پایان داد و سـتدهای نخستین روز از فصل زمستان، شاخص کل ۰/۱۹ درصد افت کرد. با این حال شـاخص هم‌وزن رشد چهار هـزار و ۵۸۰ واحدی معـادل ۱/۰۲ درصد را تجربه کرد. شاخص آزاد شناور هم ۸۲ واحد بالا رفت اما شاخص‌های بازار اول و بازار دوم به ترتیب ۰/۲۳ و ۰/۱۴ درصد افت کردند. بورس در این روز معاملاتی به ارزش ۱۰ هزار و ۷۰۳ واحد را تجربه کرد. در این روز نمادهای فخوز و رمپنا بیشترین تاثیر مثبت و نمادهای شستا، خـودرو، فولاد، شـپنا و کگل بیشترین تاثیر منفی را در شـاخص کل داشتند. همچنین شسـتا، شـپنا، خودرو، کاما، وتجارت، فملی و خسـاپا پرتراکنش‌ترین نمادهای بورسـی بودند. در آن سوی بازار سرمایه، فرابورس راه متفاوتی را در روز دوشـنبه طی کرد و ۲۵۵ واحـد بالا رفت. در ایـن بازار نمادهای آریا و دی بیشترین تاثیر منفی و نمادهای مارون، بپاس، میدکـو، زاگرس و بنو بیشترین تاثیر مثبت را در شاخص داشتند. همچنین بپیوند، وسپهر، دی، زدشت، بگیلان، چخزر و شاروم پرتراکنش‌ترین نمادهای فرابورسـی بودند. فرابورس در پایان داد و ستدهای روز گذشته بازار سرمایه توانست معاملاتی به ارزش پنج هزار و ۵۰۳ میلیارد تومان را ثبت کند.

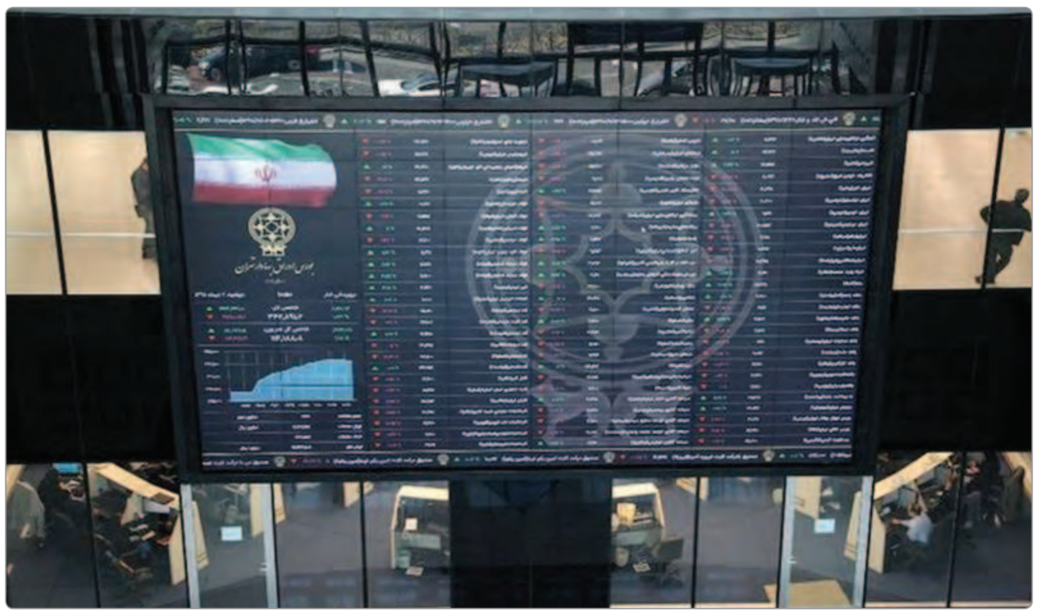

■ **نرخ دلار نقطه ابهام بازار سرمایه**

احمد اشتیاقی- کارشناس بازار سرمایه- در گفت‌وگو با بورس‌نیوز درباره علت اصلی نوسان بازار طی معاملات روزهای گذشته اظهار کرد: با توجه به افزایش قیمتی که در کامودیتی‌ها به وجود آمده، P/E سـهم‌های پتروشیمی، معدنی و فلزی مناسب است و در محاسبات P/E آنها ۶ تا ۷ می‌شود که ارزنده است. وی افـزود: در این زمان بازار خریدار می‌شـود و صف برای این سـهم‌ها تشکیل و عرضه زیاد می‌شـود و با توجه به نقدینگی این روزهای بازار، این نقدینگی جذب این سهم‌ها شده و دیگر قدرت لازم را برای روز آینده برای خرید پرحجم ندارد بنابراین روند رو به رشد متوقف می‌شـود و به دلیل اینکه کماکان با موضوع عدم تعادل مواجه هستیم، بازار نمی‌تواند در مثبت یک یا منفی یک معامله کند بنابراین به آرامی قدرت آن تحلیل می‌رود و با کاهش قیمت مواجه می‌شـود. این کارشـناس بازار سرمایه اظهار کرد: زمانی که سهم‌های خوب و شاخص که P/E آنها ۶ است، با عرضه زیاد مواجه می‌شوند وضعیت سهم‌های دارایی‌محور همانند پالایشی‌ها که اطلاعات آنها ابهام دارد و قابلیت رشـد ندارند، مشخص اسـت و به دلیل اینکه نمی‌توانند به سـمت بالا حرکت کنند و مقاومت را بشکنند، به سـمت پایین حرکت می‌کنند تا مجددا جذاب شـوند. وی ادامه داد: بـا این روند کف بازار یک میلیون و ۳۰۰ هزار واحد و سـقف آن نیز تا یک ماه آینـده یک میلیون و ۶۰۰ هزار واحد خواهد بود. اشـتیاقی بابیان اینکه تا زمان اسـتقرار دولت جدید آمریکا و تصمیم درباره بازگشت به برجام، بازار با تردید مواجه اسـت، تصریح کـرد: تا زمانی که قیمت دلار مشخص نشود بـازار به همیـن منوال معاملـه خواهد کرد امـا پس از تعیین تکلیف شـدن قیمت دلار قطعا وضعیت بـازار متفاوت خواهد بود. این کارشناس بازار سرمایه با بیان اینکه کف بازار بسته شده است، خاطرنشان کرد: تنها نقطه ابهام بازار قیمت دلار است.

اگر قیمت دلار زیر ۲۲ هزار تومان باشـد شـاخص روی یک میلیون و ۶۰۰ هزار واحد متوقـف می‌شـود اما اگر زیر ایـن رقم نرود شـاخص تا یک میلیـون و ۸۰۰ هزار واحد می‌تواند برسد.

■ **رشـد حداقل ۲۰ درصدی بـازار تا پایان سال**

در همیـن حال مهدی صادقی‌شـاهدانی اقتصاددان در خصوص وضعیت بازار سرمایه بیان کرد: به نظر می‌رسـد بازار سـرمایه در چند ماه گذشـته، تلاطم منفی خود را طی کـرده و حالا چشم‌انداز آینده این بازار کاملا روشن اسـت. چالش‌ها و نوسـان‌های رو به پایین چند ماه قبل، به پایان رسـیده و بازار سرمایه می‌تواند پناهگاهی برای سرمایه‌های مردم باشـد. وی ادامه داد: به نظر می‌رسـد بازار سرمایه در ۳سه ماهه پایانی سال جاری، رشد ۲۰ تا ۲۵ درصدی داشته باشد و شاخص محـدوده یک میلیون و ۷۰۰ هزار واحدی تا یک میلیـون و ۸۰۰ هـزار واحدی را لمس کند. البته مشروط بر آنکه شـوکی به اقتصاد کشـور وارد نشود و بحران سیاسـی خاصی ایجاد نشود. صادقی‌شـاهدانی افزود: به کلیه اشـخاصی که قصد دارند بازدهی مناسبی از سـرمایه‌گذاری‌های خود کسب کنند توصیه می‌شود در بازار سرمایه، سرمایه‌گذاری کنند و حتمـا این سـرمایه‌گذاری آثار مثبتی هم در پویایـی اقتصـاد کشور به همـراه خواهد داشـت اما کلیه اشـخاصی کـه در این بازار مشارکت دارند، توجه داشـته باشند که این بازار، بازار سرمایه‌گذاری‌های بلندمدت است و سـرمایه‌گذارانی که قصد سـرمایه‌گذاری کوتاه‌مدت دارند بهتر است از سایر سیستم‌ها ازجمله شـبکه بانکی برای سـرمایه‌گذاری استفاده کنند. رییس دانشکده اقتصاد دانشگاه امام صادق(ع) تصریح کـرد: این بازار خاص سرمایه‌گذارانی است که استراتژی میان‌مدت و بلندمـدت دارنـد و بازدهـی کوتاه‌مـدت ایـن بازار، همیشه جذاب نیسـت. همچنین بـه سـرمایه‌گذاران توصیه می‌شـود هرگز برای سـرمایه‌گذاری در بازار سرمایه، شرایط زندگـی خـود را تغییر ندهنـد. مثلا فروش منزل مسکونی و خودروی شخصی و... برای خرید سهام اصلا منطقی نیست و مردم نباید دارایی‌هایـی را که برای زندگـی روزمره به آن نیـاز دارند، تبدیل به سـهام کنند. ورود به بازار سـرمایه نیازمند اطلاعات و حداقلی از دانش مالی و تحلیلی اسـت. وی در پایان خاطرنشـان کرد: اما ابزارهایی برای کمک به آن گروه از سـرمایه‌گذاران کـه دانش مالی کافی ندارند، تعریف شـده و بهتر اسـت این گروه از سرمایه‌گذاران، از طریق صندوق‌های سـرمایه‌گذاری و سبدگردان‌ها اقدام به ورود بـه بازار سـرمایه کنند و از سـرمایه‌گذاری مستقیم بپرهیزند تا دچار ضرر و زیان نشوند. این نهادها توسـط تیمی از متخصصان اداره می‌شود و طبیعی است که در صورت تلاطم منفی در بازار، سرمایه‌گذاران آسیب کمتری متحمل خواهند شد.

■ **ناتوانی بازار از رشد شارپی**

ایمان رئیسی دیگر کارشناس بازار سرمایه نیز در گفت‌وگو با تجارت‌نیوز در رابطه با بازار سـهام گفت: بازار به جایی رسیده که ریزش جدی منطقی نیسـت و توان رشد شارپی را نیز ندارد و به نظرم در آینده بازار به این درک خواهد رسید اما تنها ترس بازار سهام فعلا از ریزش قیمت دلار اسـت و به نظر می‌رسـد تمام بازارها از جمله بازار سرمایه در بلاتکلیفی وضعیت آینده سیاست خارجی به سر می‌برند و فعلا باید برای تعیین تکلیف دلار صبر کنیم. این کارشناس در رابطه با ادامه روند بازار سهام گفت: در مجموع اگر شاخص به یک میلیون و ۵۳۰ هزار واحد برسد، روند رو به بالا و اگر یک میلیون و ۴۰۰ هزار واحد پایین‌تر بروند، روند رو به پایین خواهد بود.

زاویه

تحلیلگر بازار سرمایه مطرح کرد

احتمال آزادسازی معاملات الگوریتمی در بورس

یک تحلیلگر بورس گفت: از الگوریتم نباید فقط به قصد گرفتن سود در بازار استفاده کرد بلکه از آن برای سـیگنال‌گیری و سـفارش‌گذاری خودکار یا مدیریت ریسـک هم می‌توان بهره گرفت. مجید عبدالحمیدی فعـال در حوزه معاملات الگوریتمـی افزود: زمانی که معاملات بورس راه افتاده و رایانه‌ها به شـکل امروزی، در دنیای مالی نفوذ نکـرده بودند، معاملات به‌صورت فیزیکی و سـنتی انجام می‌شد و برای خرید و فروش یک سـهم، باید حتما مراجعات حضوری به ساختمان بـورس تهران واقع در خیابان حافظ صورت می‌گرفت. لازم بود متقاضیان قیمت روز سـهم خود را روی تابلو مشاهده و سـپس فرم خرید یا فروش را پر می‌کردند. وی ادامـه داد: اما امـروز به لطف پیشرفت تکنولوژی، سـهامدار می‌تواند به راحتی پشت سیسـتم شخصی خود در منزل یا محل کار بنشیند و قیمت سـهم‌ها را به‌صورت آنلاین در وب‌سایت‌های مختلف نگاه کند و بر مبنای آن، تصمیم به معامله بگیرد. مروری بر این روند نشان می‌دهد که هیچ‌کس نتوانسـته جلوی پیشرفت تکنولوژی را بگیرد.

■ **تکنولوژی، نیاز بازارهای مالی**

عبدالحمیدی در گفت‌وگو با مهر گفت: نحوه معاملات و تعداد سـهام حاضر در بورس در گذر زمان تغییرات زیادی کرده است به نحوی که حجم سرمایه یک فرد، در نحوه معاملات وی تاثیر مستقیم گذشته و از طرفی با بزرگ‌تر شـدن بازار و افزایش تعداد سـهم‌ها، ذهن انسان به دلیل محدودیت‌هایی که دارد، نمی‌تواند همه بازار را همزمان رصد کند. از این رو تکنولوژی معاملات خودکار و هوش مصنوعی نیز وارد معاملات در بازارهای مالی شـده است. وی ادامه داد: معاملات الگوریتمی یا معامـلات خودکار، یک ابزار معاملاتی بازارهای بورس است به نحوی که با استفاده از آن می‌توان با بهره‌گیری از هوش مصنوعی و اسـتراتژی‌های مدنظر، به صورت خودکار و یا نیمه‌خودکار و البته با اسـتفاده از کدهای برنامه‌نویسـی شـده یا سـامانه‌های موجود در بازار، موقعیت‌های مناسب در بورس را شناسایی و آنها را در بهترین زمان موجود شکار کرد.

■ **دور شـدن از معاملات هیجانی با استفاده از الگوریتم‌ها**

ایـن تحلیلگر بازار سـرمایه ادامه داد: بسـیاری از افـراد، معاملات الگوریتمی را با اسـتراتژی معاملاتی یا فیلترنویسـی اشـتباه می‌گیرند در صورتی که همه اینها زیرمجموعه‌ای از معاملات الگوریتمی هستند به نحوی که با معاملات الگوریتمی می‌توان اسـتراتژی‌ها و خروجی فیلترهای مد نظر خود را به هسته معاملات ارسـال کرد. ضمن اینکه الگوریتم‌ها می‌توانند بیش از یک مورد باشـند و به صورت ترکیبی و پیچیده، مورد اسـتفاده قرار گیرند به خصوص اینکه آنها برای انجام معاملات، بررسـی‌های مختلفـی از جمله زمان‌بندی، قیمـت و حجم را در بازار انجام می‌دهند و بر اسـاس دیتاهای موجود، برای معاملات تصمیم‌گیری می‌کنند. عبدالحمیدی ادامه داد: این ابزار کمک می‌کند تا بدون درگیر شـدن احساسات و یا هیجان‌ها، در بازار معامله کرد و در نهایت موجب افزایش حجم معاملات شد. به همین دلیل در شرایط فعلی، بازارگردان‌ها با استفاده از این معاملات به راحتی تعهداتی همچون حجم تکلیفی و خریـد در منفی‌ها، صف فروش و فروش در مثبت‌ها و صـف خرید را به راحتی با سـرعت بالا و بدون خطا انجام می‌دهند.

■ **فضای بورس تغییر کرده است**

عبدالحمیدی معتقد است باید قبول کرد بورس سال ۹۹ با بورس سال ۹۱ تفاوت‌های زیادی کرده و ایران هم باید همچون سایر کشورها، به سمت استفاده از ابزارهای جدید بـرای تصمیم‌گیری بهتر و راحت‌تر در معاملات حرکت کند به نحوی که هر شخصی بتواند از این ابزارها برای معاملات خود در بازارهای مالی اسـتفاده کند اما نکته حائز اهمیت آن است که از این ابزار، فقط به قصد گرفتن سود در بازار نباید استفاده کرد بلکه گاهی اوقات از ایـن ابزار، فقط برای سـیگنال‌گیری و محدود کردن تعداد فرصت‌های معاملاتی، سـفارش‌گذاری خودکار یا مدیریت ریسک و سرمایه نیز استفاده شود. عبدالحمیدی معتقد است برای استفاده از این شیوه باید به نرم‌افزار و سخت‌افزارهای مناسب دسترسی داشت.

البته داشـتن تخصص و تجربـه در بورس نیز برای اسـتفاده از معاملات الگوریتمی یک ضرورت محسوب می‌شـود و در حقیقـت، معامـلات الگوریتمی به هیچ وجه مناسـب افراد تازه‌کار نیست؛ این شیوه در تمامی بازارهای جهانی استفاده می‌شود و می‌توان ادعا کرد که تمامـی معاملات حجم بالا در بورس‌های بزرگ دنیا، با استفاده از ربات انجام می‌شود. وی اظهار کرد: تکنولوژی معاملات الگوریتمی به سـرعت در حال پیشرفت است و برنامه‌نویسـان و تحلیل‌گران بسـیاری، ۱۰۰ درصد تمرکز خود را روی هوشمندسازی برنامه‌های معاملات الگوریتمی گذاشته‌اند؛ ضمن اینکه استفاده از این روش در بـازار بورس ایران نیـز رواج دارد؛ اما در حال حاضر عده کمی قادر به اسـتفاده از این معاملات هستند که این موضوع البته درست نیست و باعث سود بردن برای عده‌ای خاص خواهد شد. عبدالحمیدی گفت: احتمالا در آینده و با وضع قوانین جدید، امکان استفاده از معاملات الگوریتمی برای فعالان بورس تهران اعم از حقیقی‌ها و حقوقی‌ها نیز فراهم خواهد شد.

سهام عدالت

سخنگوی شرکت‌های سرمایه‌گذاری سهام عدالت خبر داد

پرداخت سود سهامداران غیرمستقیم عدالت تا پایان سال

سـخنگوی شرکت‌های سـرمایه‌گذاری استانی سهام عدالت، گفت: سهامداران سهام عدالت که روش غیرمستقیم را انتخاب کرده‌اند تا پایان سـال به صورت تجمیع شده، سود سهام ۳۶ شـرکت بورسی را دریافت می‌کنند. اکبر حیدری گفت: از مزایای انتخاب روش غیرمستقیم سهام عدالت، نحوی پرداخت سـود سـالانه سهام شرکت‌ها به صورت تجمیع شـده اسـت افرادی که روش مستقیم را انتخـاب کرده‌اند باید برای دریافت سـود سـهام به ۳۶ شرکت بورسـی مراجعه و از چگونگی دریافت سود خود مطلع شوند. وی ادامه داد: با توجه به حضور حجم بالایی از سهامدار خرد در بازار سرمایه، ۱۴ شرکت بورسی مصوب کردند که سـود سهام را از طریق سامانه سجام پرداخت کنند. سخنگوی شرکت‌های سرمایه‌گذاری استانی سهام عدالت گفت: شرکت‌های سرمایه‌گذاری استانی نسبت به وصول سود ۳۶ شرکت بورسی اقدام می‌کنند و به صورت تجمیع شده، سود به حساب سـهامداران واریز می‌شود. به گزارش خبرگزاری تسـنیم، وی افزود: سهامدارانی که روش غیرمسـتقیم را انتخاب کرده‌اند برای دریافت سود سهام خود نیاز به اقدام خاصی ندارند. حیدری اضافه کرد: شرکت‌های سرمایه پذیر، میزان و نحوه توزیع سود را در مجامع سالانه خود مشخص می‌کنند و ۸ ماه فرصت دارند تا نسبت به انجام سازوکار پرداخت سود به سهامداران اقدام کنند. وی گفت: با توجه به مصوبه شورای‌عالی بورس، مقرر شد وصول سود ۳۶ شرکت سرمایه‌پذیر به صورت یک‌جا و بدون نیاز به مراجعه حضوری مردم، توسط شرکت‌های استانی پرداخت شود. سخنگوی شرکت‌های سرمایه‌گذاری استانی سـهام عدالت افزود: سود سال مالی شرکت‌ها به صورت منظم در همان سال پرداخت شده و برای پرداخت سود سال مالی ۹۸ شرکت‌ها، با سازمان خصوصی‌سازی در تعامل هستیم تا با امضای تفاهمنامه‌ای به مانند سال‌های گذشته، از سامانه سهام عدالت در پرداخت سود، استفاده شود. وی ادامه داد: در سامانه سهام عدالت، شماره حساب افراد وجود دارد و نیاز به اقدام جدیدی برای دریافت سود سهام نیست.

■ **افزایش سود سهامداران با رشد بازار**

حیدری با تاکید بر اینکه با توجه به رشد بازار سرمایه، حجم سـودهای پرداختی بیشتر نیز می‌شـود، افزود: با توجه به مهیا شـدن زیرساخت‌های سامانه سهام عدالت برای واریز سـود سـهام، سود سـهام عدالت افرادی که روش غیرمستقیم را انتخاب کردند تا پایان سال پرداخت می‌شـود. حیدری دربـاره برگزاری مجامع شـرکت‌های سرمایه‌گذاری استانی نیز گفت: تعاونی‌های سهام عدالت، نماینـده قانونی سـهامدارانی که روش غیرمسـتقیم را انتخاب کرده‌اند هستند و در مجامع حضور پیدا می‌کنند، اما چون سـهامداران این شـرکت‌ها بسـیار زیاد هستند برخی معتقداند کـه مجامع به صورت الکترونیک برگزار شود. سخنگوی شرکت‌های سرمایه‌گذاری استانی سهام عدالت افزود: با توجه به اینکه حدود ۳/۵ میلیون خانوار دسترسی به کوچک‌ترین زیرساخت‌ها، چون تلفن همراه و اینترنت ندارند اگر اصرار به برگزاری مجامع شرکت‌های سرمایه‌گذاری استانی به صورت الکترونیکی باشد در حق این افراد اجحاف می‌شود.

گفتنی است آخرین اخبار از آمادگی شرکت سپرده‌گذاری مرکزی برای ارائه سرویس‌های لازم به بانک‌ها برای اعطای کـارت اعتباری به مشمولان سـهام عدالت حکایت دارد و بانک‌هـا می‌توانند بر مبنـای ارزش روز دارایی افراد برای اعطای اعتبار اقدام کنند. به گزارش ایسـنا، کارت اعتباری سهام عدالت بر مبنای ارتباط بین بازار پول و بازار سرمایه طراحی شـده و فرد یا وثیقه‌گذار می‌تواند از طریق درگاه الکترونیک بانک‌ها درخواسـت خود را ارسـال کند و پس از آن سـرویس‌ها و تبادلات اطلاعاتی بین شرکت سپرده گذاری مرکزی و بانک‌ها برقرار می‌شود. بر این اساس، برخی از بانک‌ها طرح را در قالب اعطای کارت اعتباری دیده‌اند و برخی از بانک‌ها در صدد این هستند که یکی از حساب‌های مشتری را شارژ کنند و سهامدار بتواند از تسهیلات مربوطه در بانک‌ها برخوردار شوند. در واقع هر بانکی متناسب با سطح پوشش ریسک به درصدی از دارایی خود را در قالب اعتبار ارائه می‌دهد. برخی بانک‌ها ۶۰ درصد ارزش روز دارایی فرد و برخی تا ۱۰۰ درصد هم برای اعطای تسهیلات پیش‌بینی کرده‌اند که مکانیسـم آن بسـتگی به بانک عامل دارد. در نهایت درخواست فرد به شرکت سپرده‌گذاری مرکزی ارسال می‌شـود. این درخواست‌ها به صورت تجمعی بوده و بحث توثیق مکانیزه اتفاق می‌افتد و بعد از آن شرکت به بانک اعلام می‌کند که سهام فرد توثیق شد و بانک می‌تواند به سهامدار اعتبـار دهد. برخی از بانک‌ها در نظر دارند این مبلغ را در قالب شارژ کردن کارت عادی مشتریان، برخی کارت خرید و برخی از طریق روش‌های نوین پرداخت شارژ کنند. این طرح به صورت ویژه برای مشمولانی است که روش غیرمستقیم را برای مدیریت سهام خود انتخاب کرده‌اند. در حال حاضر برای مسـتقیم‌ها چند بانک از جمله بانک ملی این کار را انجام می‌دهند، اما با توجه به اینکه غیرمستقیم‌ها حدود ۳۰ میلیون هستند تعداد بانک بیشتری به این طرح می‌پیوندند. مشمول سهام عدالت که روش غیرمستقیم را برای مدیریت سهام خود انتخاب کرده است، باید سجامی باشد و بعد از احراز هویت در اپلیکیشن‌های مربوط به بانک‌های عامل و پس از اینکه شـرکت سـپرده‌گذاری سجامی بودن فرد را برای بانک تایید کرد، می‌تواند دارایی خود را مشاهده کند و متوجه شود چقدر دارایی سهام عدالت دارد و متناسب با آن، فرم مربوطه را داخل سیستم بانک پر کند. فرآیند کاملا به صورت الکترونیکی است و متقاضیان می‌توانند درخواست خود را از طریق اپلیکیشن‌های بانکی ارائه دهند. شایان ذکر است ۱۹ میلیون نفر دارنده سهام عدالت روش مستقیم و ۳۰ میلیون نفر روش غیرمسـتقیم را برای مدیریت سهام خود انتخاب کردند.

خبر

تنظیم بازار پتروشیمی بر پایه مکانیسم بورس کالا

کالاخبر- دستورالعمل تنظیم بازار محصولات پتروشیمی با اتکا به مکانیسم بازار در بستر شفاف بورس کالایی با امضای عباس قبادی دبیر کارگروه تنظیم بازار کشور تصویب و منتشر شد. از محورهای راهبردی این دستورالعمل می‌توان به تدوین نقشه راه تنظیم بازار محصولات پتروشیمی، مدیریت یکپارچه در حلقه‌های زنجیره ارزش، تخصیص بهینه منابع، رفع انحصار و مقابله با ساختار غیررقابتی بازار، مدیریت عرضه و تقاضا با اتکا به مکانیسم بازار در بستر شفاف بورس‌های کالایی و ایجاد شفافیت در معاملات و نظارت بر عرضه و تقاضای معاملات در بورس‌های کالایی اشاره کرد. بر این اساس نقطه عطف این دستورالعمل، تاکید بر مقابله با ساختار غیررقابتی بازار و مدیریت عرضه و تقاضا با اتکا به مکانیسم بورس‌های کالایی اسـت که مدیریت صحیح عرضـه، تقاضا و توزیع عادلانه محصولات نیز از موارد مورد تاکید این دستورالعمل است.

گفتنی است روز گذشته ۲۰۰ تن بنزن، ۲۷ هزار و ۳۳۴ تن مواد پلیمری و ۹۹۰ تن روغن پایه نیز در تالار فرآورده‌های نفتی و پتروشیمی عرضه شد. همچنین ۱۸ هزار و ۳۲۰ تن قیر در تالار صادراتی بورس کالای ایران عرضه شـد. بازار فرعی بورس کالای ایران نیز در این روز عرضه ۲۰ تن پلی‌اتیلن و اکس و هزار و ۵۰۰ تن ورق گرم را تجربه کرد. در همین حال تالار محصولات صنعتی و معدنی بورس کالای ایران میزبان عرضه ۳ هزار و ۶۵۰ تن ورق گرم، ۴ هزار تن ورق گالوانیزه، هزار و ۷۳۰ تن مس مفتول، ۳۵۰ تن شمش سرب، ۶۰۰ تن شـمش روی، ۴۰۰ تن شـمش آلیاژی آلومینیوم و ۱۴۰ تن سیم و مفتول مسی بود.

روز گذشته رقم خورد

عرضه فرآورده‌های هیدروکربوری در بورس انرژی

سـنا- روز دوشـنبه اول دی ماه، کالاهای برش سنگین، پنتان، سوخت کوره سبک و نیتروژن مایع پتروشیمی تبریز، برش سنگین پتروشیمی جم، برش سنگین شرکت پتروشیمی امیرکبیر، متانول پتروشیمی زاگرس، متانول پتروشیمی شـیراز، متانول پتروشیمی فن‌آوران و نیتروژن مایع شرکت فجر انرژی خلیج‌فارس در رینگ داخلی و سوخت هوایی (اِی تی کی)، نفتای سبک و نفتای سنگین شرکت ملی پخش فرآورده‌های نفتی ایران در رینگ بین‌الملل بازار فیزیکی بورس انرژی ایران عرضه شد.

روز یکشنبه نیز کالاهای حلال ۴۰۲ و حلال ۴۰۶ پالایش نفت اصفهان، حلال ۴۰۲ پالایش نفت کرمانشاه، قطران عمده ذوب‌آهن اصفهان، میعانات گازی مجتمع گازی پارس جنوبی، رافینت و برش سنگین حاصل از پالایشگاه نفت و پتروشیمی به جز بنزین و گازوییل پتروشیمی بیستون و نفتای سنگین پالایش نفت تهران در رینگ داخلی و ته مانده تصفیه شده برج تقطیر (۱۴۰- ATR) پالایش نفت شازند در رینگ بین‌الملل بازار فیزیکی بورس انرژی ایران مورد معامله قرار گرفتند. طی معاملات این روز بیش از ۳۲ هزار و ۷۲ تن انواع فـرآورده هیدروکربوری به ارزش بیش از ۲۷۹۳ میلیارد و ۲۶۳ میلیون ریال در بازار فیزیکی بورس انرژی ایران مورد دادوستد قرار گرفت. در همین حال معاون فروش شـرکت نفت ایرانول از بازگشت محصولات این شرکت پس از ۹ سال، به رینگ صادراتی بورس انرژی و بورس کالا طی هفته گذشته، خبر داده اسـت. امیرعظیمی در این باره افزود: در راستای شفافیت در عملکرد، با دستور محمدحسین رزاقی مدیرعامل شرکت نفت ایرانول، محصولات تولیدی این شرکت پس از وقفه‌ای ۹ ساله به رینگ صادراتی بورس‌های کالا و انرژی بازگشـتند. وی تصریح کرد: در عرضه‌های انجام شـده که در تاریخ‌های ۱۸، ۲۲ و ۲۵ آذرماه ۱۳۹۹ صورت پذیرفت، محصولاتی نظیر اکسـتراکت سبک و سنگین در رینگ بین‌الملل بورس انرژی و اسلاک واکس سنگین در رینگ صادراتی بورس کالا به فروش رسیدند. عظیمی از تداوم و گسترش عرضه سایر محصولات صادراتی این شرکت خبر داد و افزود: در آینده نزدیک محصولات بیشتری از تولیدات این شرکت در رینگ‌های داخلی و صادراتی بورس کالا و انرژی عرضه خواهند شد.

با تصمیم بورس تهران صورت گرفت

کاهش دامنه نوسان ۴ شرکت فرابورسی

بورس‌پرس- بورس تهران با توجه به عدم ایفای کامل تعهدات توسـط بازارگردان در نماد چهار شرکت از تغییر دامنه نوسان ۱۰ به ۵ درصدی خبر داد. سمیرا خشنود مدیر عملیات بازار شرکت بورس تهران در اطلاعیه‌ای اعلام کرد: با توجه به عدم ایفای کامل تعهدات توسط بازارگردان در نماد شرکت‌های بهنوش، ایران‌تایر، کشاورزی و دامپروری مگسال و قند اصفهان، دامنه نوسان این نمادها از یکم دی ماه از ۱۰ به ۵ درصد تغییر یافت.

آگهی فقدان سند مالکیت

نظر به اینکه خانم آزاده عشقی به نمایندگی از شرکت توزیع نیروی برق استان خراسان رضوی برابر تقاضانامه شماره ۲۱۶۸۰ مورخ ۱۳۹۹/۰۹/۲۵ منضم به دو برگ گواهی استشهادیه و شهادت شهود، تقاضای المثنی نوبت اول را کرده و مدعی است که سند مالکیت شش‌دانگ یک قطعه باغ تحت پلاک ۳۷۶ فرعی از ۹ اصلی بخش ۱۲ نیشابور به علت جابه‌جایی مفقود شده که به حکایت دفتر املاک سند مالکیت به شماره چاپی ۱۲۳۳۵۶ در دفتر ۶۷ صفحه ۳۵۳ به نام شرکت توزیع نیروی برق استان خراسان رضوی به ثبت رسیده و سند صادر و تسلیم شده است. دفتر املاک بیش از این حکایتی ندارد. بنابراین چنانچه سند مالکیت مزبور برای انجام هرگونه معامله‌ای به آن دفترخانه ارائه شد از انجام معامله خودداری، سند مربوطه را اخذ و برای ابطال به این اداره ارسال فرمایید.
بنابراین به استناد ماده ۱۲۰ آیین‌نامه قانون ثبت، مراتب یک نوبت آگهی و متذکر می‌شود هر کس نسبت به ملک مورد آگهی معامله‌ای انجام داده یا مدعی سند مالکیت نزد خود است باید ظرف مدت ۱۰ روز از تاریخ انتشار آگهی، اعتراض کتبی خود را به پیوست اصل سند مالکیت یا سند معامله رسمی به این اداره تسلیم کند. در صورت عدم وصول اعتراض در مهلت مقرر و یا وصول اعتراض بدون ارائه سند مالکیت یا سند معامله رسمی نسبت به صدور سند مالکیت المثنی و تسلیم آن به متقاضی اقدام خواهد شد.
علی امینی- مدیر واحد ثبتی حوزه ثبت ملک نیشابور

آگهی قانون تعیین تکلیف وضعیت ثبتی اراضی و ساختمان‌های فاقد سند رسمی حوزه ثبتی شهرکرد بخش ده استان چهارمحال و بختیاری

به دستور مواد یک و سه قانون تعیین تکلیف وضعیت ثبتی اراضی و ساختمان‌های فاقد سند رسمی و ماده ۱۳ آیین‌نامه قانون فوق‌الذکر املاکی که در هیات مندرج در قانون مذکور مستقر در اداره ثبت اسناد و املاک شهرکرد مورد رسیدگی و رأی آن صادر گردیده جهت اطلاع عموم به شرح ذیل آگهی می‌گردد:
املاک واقع در اراضی حاج کهوا شهرکرد به شماره پلاک ۷- اصلی
قسمتی از ۷۹ فرعی سیدعلی مرتضوی تبار فرزند سیدمحمدباقر شش‌دانگ یک باب ساختمان به مساحت ۱۲۳۴/٤ مترمربع خریداری شده مع‌الواسطه از محمدباقر مرتضوی
به موجب ماده ۳ قانون تعیین تکلیف وضعیت ثبتی اراضی و ساختمان‌های فاقد سند رسمی این آگهی نسبت به املاک فوق‌الذکر در دو نوبت به فاصله ۱۵ روز از طریق روزنامه کثیرالانتشار و محلی آگهی و در صورتی که اشخاص ذی‌نفع به آراء صادره اعتراضی داشته باشند باید تا دو ماه از تاریخ انتشار اولین آگهی در شهرها و از تاریخ الصاق آگهی در روستاها اعتراض خود را به اداره ثبت اسناد و املاک شهرکرد تسلیم و رسید اخذ نمایند. معترض باید ظرف یک ماه از تاریخ تسلیم اعتراض مبادرت به تقدیم دادخواست به دادگاه عمومی محل نماید و گواهی تقدیم دادخواست را به اداره ثبت شهرکرد تحویل دهد. در این صورت اقدامات ثبت، موکول به ارائه حکم قطعی دادگاه است. در صورتی که اعتراض در مهلت قانونی واصل نگردد یا معترض، گواهی تقدیم دادخواست به دادگاه عمومی محل را ارائه نکند، اداره ثبت محل مبادرت به صدور سند مالکیت می‌نماید و صدور سند مالکیت مانع از مراجعه متضرر به دادگاه نخواهد بود.
تاریخ انتشار نوبت اول: دوشنبه ۱۳۹۹/۹/۱۷
تاریخ انتشار نوبت دوم: سه‌شنبه ۱۳۹۹/۱۰/۲
ایرج علیاری- رییس اداره ثبت اسناد و املاک ناحیه دو شهرستان شهرکرد

آگهی حصر وراثت

آقای علیرضا ابراهیم‌پور دارای شناسنامه شماره ۲۱۴ به شرح دادخواست به کلاسه ۴۹۵/۹۹ از این شورا درخواست گواهی حصر وراثت نموده و چنین توضیح داده که شادروان حسن ابراهیم‌پور به شناسنامه ۷۶۷۱ در تاریخ ۹۹/۷/۲۴ اقامتگاه دائمی خود بدرود زندگی گفته ورثه حین‌الفوت آن مرحوم منحصر است به:
۱- نام و نام‌خانوادگی: عصمت طاهریان فرزند سیدرحیم ش‌ش ۹۰ همسر متوفی ۲- نام و نام‌خانوادگی: داریوش ابراهیم‌پور فرزند حسن ش‌ش ۱۸۵ فرزند متوفی ۳- نام و نام‌خانوادگی: غلامرضا ابراهیم‌پور قیفرخی فرزند حسن ش‌ش ۲۵۷ فرزند متوفی ٤- نام و نام‌خانوادگی: علیرضا ابراهیم‌پور فرزند حسن ش‌ش ۲۱۴ فرزند متوفی ۵- نام و نام‌خانوادگی: زهرا ابراهیم‌پور فرزند حسن ش‌ش ۱۳۹۱ فرزند متوفی ولاغیر
اینک با انجام تشریفات مقدماتی درخواست مزبور را یک مرتبه آگهی می‌نماید تا هر کسی اعتراضی دارد و یا وصیت‌نامه از متوفی نزد او باشد از تاریخ نشر آگهی ظرف یک ماه به شورا تقدیم دارد والا گواهی صادر خواهد شد.
رییس شورای حل اختلاف شماره ۲۰ فرخ‌شهر

آگهی حصر وراثت

آقای محمد پورهاشم دارای شناسنامه شماره ۷۲۶ به شرح دادخواست به کلاسه ۹۹۰۰۵۶٤ از این دادگاه درخواست گواهی حصر وراثت نموده و چنین توضیح داده که شادروان قاسم پورهاشم به شناسنامه ۱٤۳ در تاریخ ۱۳۳۸/۷/۱ اقامتگاه دائمی خود بدرود زندگی گفته ورثه حین‌الفوت آن مرحوم منحصر است به:
۱- متقاضی فوق‌الذکر نام و نام‌خانوادگی: محمد پورهاشم نام پدر: قاسم شماره شناسنامه ۷۲۶ پسر متوفی ۲- نام و نام‌خانوادگی: نصراله پورهاشم نام پدر: قاسم ش‌ش: ۳۷ صادره از ورامین پسر متوفی ۳- نام و نام‌خانوادگی: جمیله پورهاشم نام پدر: قاسم ش‌ش: ۶۲۲ صادره از ورامین دختر متوفی ٤- نام و نام‌خانوادگی: صنمبر پورهاشم نام پدر: قاسم ش‌ش: ۲۱ صادره از ورامین دختر متوفی ۵- نام و نام‌خانوادگی: گل‌بست گلستانی نام پدر: مشهدی علی‌اصغر ش‌ش: ۳ صادره از ورامین همسر متوفی (زوجه) ۶- نام و نام‌خانوادگی: حبه‌خانوم گلستانی (حبیبه) نام پدر: رحیم ش‌ش: ۱۱٤ صادره از ورامین همسر متوفی (زوجه)
اینجانب با انجام تشریفات مقدماتی درخواست مزبور را یک مرتبه آگهی می‌نماید تا هر کسی اعتراضی دارد و یا وصیت‌نامه از متوفی دارا باشد از تاریخ نشر آگهی ظرف یک ماه به دادگاه تقدیم دارد والا گواهی صادر خواهد شد.
۱۰۱ خ/م الف- احمد النچری- رییس حوزه یک شورای حل اختلاف بخش جواد آباد

پیشخوان
Pishkhan.com

خبر

مدیرعامل اتحادیه باغداران کشور:

مشکلی در تامین سیب و پرتقال شب عید نداریم

ایسنا- مدیرعامل اتحادیه باغداران کشور با بیان اینکه سالانه ۲۰ میلیون تن محصولات باغی در کشور تولید می‌شود، گفت: هیچ مشکلی در تامین سیب، پرتقال و سایر محصولات باغی تا پایان سال و شب عید نداریم.

محمدعلی مصطفی‌لو با بیان اینکه امسال تولید خوبی در محصولات باغی داریم، گفت: تولید مرکبات نسبت به سال گذشته ۱۰ تا ۱۵ درصد کاهش یافته، اما از نظر یکنواختی و سایز مرکبات محصولات خوبی تولید شده است. همچنین به جز سیب دماوند که ابتدای فصل اندکی دچار سرمازدگی شد دیگر باغات سیب در استان‌های آذربایجان‌شرقی و غربی و اصفهان مشکلی نداشتند و بنابراین هیچ نگرانی‌ای از بابت تامین محصولات باغی تا پایان سال و شب عید نداریم.

وی با بیان اینکه با مازاد محصولات باغی در کشور مواجه هستیم، گفت: بخشی از این محصولات توسط بخش خصوصی و تشکل‌ها صادر می‌شود و بخشی نیز باید توسط صنایع تبدیلی مورد استفاده قرار گیرد.

مدیرعامل اتحادیه باغداران کشور اضافه کرد: سالانه ۲۰ میلیون تن محصولات باغی در کشور تولید می‌شود این در حالی است که مصرف کشور به حدود چهار میلیون تن هم نمی‌رسد. بنابراین توسعه صنایع تبدیلی از جمله اقداماتی است که باید در دستور کار قرار گیرد.

وی همچنین با تاکید بر توسعه صنایع تبدیلی گفت: برای توسعه صنایع تبدیلی در گذشته کاری انجام نشده است و ماشین‌آلاتی که قرار است برای این بخش تهیه شود نیاز به واردات دارد که به دلیل کرونا و افزایش نرخ دلار این موضوع با مشکلاتی مواجه شده است اما امیدواریم سال آینده این صنعت توسعه یابد.

قیمت شانه تخم‌مرغ معادل یارانه یک ماه!

باشگاه خبرنگاران جوان- رشد مجدد قیمت تخم‌مرغ، این بار آن را به هم‌ترازی با یارانه نقدی یک نفر رسانده است. قیمت تخم‌مرغ در واحدهای صنفی پس از چند ماه ثابت ماندن دوباره دچار نوسان شده و این بار تا ۵۰ هزار تومان نیز در ازای هر شانه افزایش پیدا کرده است. گشت وگذاری در بازار حاکی از آن بوده که قیمت هر شانه تخم‌مرغ در واحدهای صنفی سطح شهر متفاوت است به طوری که واحدها از شانه‌ای ۴۳ تا ۴۹ هزار تومان قیمت می‌دهند که این موضوع بوی دلال بازی و سودجویی برخی افراد در زنجیره تولید تا مصرف را می‌دهد.

برخی مغازه‌داران می‌گویند: همیشه در این موقع از سال و با کاهش دمای هوا قیمت مرغ و تخم‌مرغ دچار گرانی می‌شود اما امسال بی‌سابقه بوده است.

دیگری اظهار کرد: یک‌سری دلال در این بین فعالیت دارند که قیمت‌ها را سرسام‌آور افزایش می‌دهند و سودهای زیادی عایدشان می‌شود و مردم هم مجبور هستند که بخرند. چرا که تخم‌مرغ حداقل وعده غذایی برای هر خانواده در تهران است.

در همین خصوص ناصر نبی‌پور سخنگوی اتحادیه مرغداران با اشاره به اینکه گرانی تخم‌مرغ در خرده‌فروشی‌ها ارتباطی به مرغدار ندارد، اظهار کرد: هم اکنون متوسط نرخ هر کیلو تخم‌مرغ درب مرغداری ۱۲ هزار تومان معادل شانه‌ای ۲۴ هزار تومان است.

وی افزود: پشتیبانی امور دام، سازمان حمایت و وزارت جهاد کشاورزی بر توزیع تخم‌مرغ با نرخ مصوب همچنان اصرار می‌ورزند و در مقابل قرار است ۱۰۰ درصد نهاده دامی را با نرخ مصوب در اختیار مرغداران قرار دهند.

نبی‌پور قیمت تمام شده هر کیلو تخم‌مرغ را ۱۵ هزار و ۵۰۰ تومان اعلام کرد و گفت: مسوولان ستاد تنظیم بازار تا بالای ۱۴ هزار تومان را دارند که به احتمال زیاد نرخ مصوب جدید فردا اعلام خواهد شد.

دلایل گرانی خرما در خرده‌فروشی‌ها

باشگاه خبرنگاران جوان- امسال تولید خرما مقدار جزئی از یک‌میلیون و ۲۰۰ هزار تن بالاتر بود و به طور کلی سال خوبی در تولید محصول داشتیم اما با این حال قیمت این محصول در مغازه‌های مختلف سطح شهر بسیار بالاست. در همین خصوص رییس انجمن ملی خرما با انتقاد از این مساله که قیمت فعلی خرما در عمده‌فروشی‌ها منطقی نیست، بیان کرد: با وجود افزایش چهار تا پنج برابری قیمت نهاده‌های تولید اعم از سم، کود، ادوات کشاورزی و ماشین‌آلات، اما قیمت خرما در مبدا بدون تغییر بوده است.

محسن رشید فرخی با اشاره به دلایل گرانی خرما در خرده‌فروشی‌ها گفت: مغازه‌داران شمال شهر با بیان اظهاراتی مبنی بر بالا بودن اجاره و افزایش هزینه‌های حمل‌ونقل سودهای ۳۵ تا ۴۰ درصدی برای فروش محصولات خود لحاظ می‌کنند که با قیمت‌های مبدا هیچ سنخیتی ندارد.

این مقام‌مسوول با اشاره به اینکه امکان رقابت صادرکنندگان در بازارهای هدف وجود ندارد، گفت: با توجه به بحث بازگشت پول و قیمت تمام شده بالای تولید، امکان رقابت با تجار عربستان سعودی وجود ندارد، در بحث صنایع تبدیلی به دلیل بحث‌های سرمایه در گردش، مالیات و... مشکلاتی وجود دارد.

او در واکنش به افزایش سطح زیر کشت خرما افزود: انجمن تجربه خوبی از بحث‌های افزایش سطح زیرکشت ندارد و معتقد است که با افزایش قیمت در واحد سطح و جلوگیری از خام‌فروشی می‌توان به اهداف مورد نظر دست یافت، همان‌طور که کشور تونس با وجود جایگاه هفتم در تولید خرما، اما رتبه نخست در صادرات را به خود اختصاص داده است، امیدواریم با حمایت دولت در بحث صنایع تبدیلی به این جایگاه برسیم.

رییس انجمن ملی خرما همچنین قیمت هر کیلو خرمای مضافتی در مبدا را ۱۸ تا ۲۰ هزار تومان اعلام کرد و گفت: با وجود ثبات قیمت نسبت به سال قبل، مسوولان ستاد تنظیم بازار باید تمهیداتی بیندیشند تا خرما با نرخ‌های بالا در خرده‌فروشی‌ها عرضه نشود.

افزایش گذرگاه‌های رسمی ایران و پاکستان به سه مرز

ایرنا- گذرگاه‌های رسمی میان ایران و پاکستان از یک مرز به سه مرز تا فوریه ۲۰۲۱ (بهمن ۹۹) افزایش می‌یابد. در همین رابطه مدیرکل دفتر آسیا و اقیانوسیه سازمان توسعه تجارت ایران گفت: براساس دستور نخست‌وزیر پاکستان، تا فوریه سال آینده میلادی با باز شدن مرز پیشین‌مند شمار گذرگاه‌های رسمی دو کشور به سه مرز می‌رسد که تاثیر قابل توجهی در افزایش مناسبات تجاری بین دو کشور خواهد داشت.

رضا سیدآقازاده افزود: علاوه بر این، با پیشنهاد ایران برای گسترش بازارهای مرزی بین دو کشور، طرف پاکستانی نیز با ارسال متن تفاهمنامه گسترش بازارهای مرزی، تاسیس شش بازار مرزی بین دو کشور را مطرح کرده است. مدیرکل دفتر آسیا و اقیانوسیه خاطرنشان کرد: با حضور هیات پاکستانی در ریمدان، دو طرف مذاکرات خود را روی متن تفاهمنامه انجام خواهند داد.

گفتنی است روز شنبه ۲۹ آذرماه با حضور مسوولان رسمی ایران و پاکستان، مرز ریمدان در شهرستان دشتیاری و در ۱۲۰ کیلومتری بندر مهم چابهار افتتاح شد که پس از میرجاوه، ریمدان به عنوان دومین مرز رسمی فعالیت خود را برای تجارت آغاز کرد که پیش از این مانند پیشین، کوهک و جالق به صورت بازارچه فعال بود.

در هشت ماهه نخست امسال بیش از یک میلیون و ۷۳۸ هزار تن کالا به ارزش ۷۰۸ میلیون دلار تبادل تجاری انجام شده است که سهم صادرات به پاکستان یک میلیون و ۵۳۸ هزار تن به ارزش ۵۹۰ میلیون دلار و سهم واردات از این کشور نیز ۱۲۰ هزار تن به ارزش ۱۱۸ میلیون دلار بوده است.

تاکید رییس کمیسیون کشاورزی اتاق ایران بر ارز تک‌نرخی برای تولید توجیه‌پذیر محصولات

ارز دولتی به نام مردم، به کام سوداگران

گروه بازرگانی- سیاست ارز ۴۲۰۰ تومانی را شاید بتوان به عنوان اصلی‌ترین عامل آشفتگی بازار انواع و اقسام کالاها از جمله کالاهای اساسی و همچنین بدتر شدن وضعیت اقتصادی و معیشتی مردم طی دو سال اخیر معرفی کرد؛ سیاستی که اگرچه به نام مردم و به کام دلالان تمام شد اما همچنان از سوی دولت پیگیری می‌شود و خبری از حذف آن نیست آن هم در صورتی که صاحب‌نظران اقتصادی و حتی مرکز پژوهش‌های مجلس بارها بر رانت‌زا بودن این سیاست و عدم تاثیر ارز ۴۲۰۰ تومانی بر بهبود سفره مردم تاکید کرده‌اند و خواستار حذف ارز ۴۲۰۰ تومانی از دولت شده‌اند. اما با این وجود، اصرار دولت بر تداوم این سیاست آن هم به بهانه حمایت از معیشت مردم شرایطی را به وجود آورده است که حتی خرید مرغ و تخم‌مرغ نیز این روزها برای مردم کار ساده‌ای نیست.

در همین خصوص رییس کمیسیون کشاورزی و صنایع وابسته اتاق ایران معتقد است: با تک‌نرخی شدن ارز، تولید محصولات کشاورزی توجیه‌پذیر می‌شود. علی شریعتی‌مقدم می‌گوید: توقف صادرات منابع نفتی و افزایش بهای ارز فرصتی برای رشد صادرات غیرنفتی کشور بود هرچند به دلیل مشکلات حاکم بر اقتصاد، صادرکنندگان نتوانستند از این فرصت بهره ببرند.

نوسانات قیمتی در کالاهای اساسی، عدم تامین به موقع نهاده‌های دامی، اعمال محدودیت در واردات این نوع از محصولات و در نهایت پافشاری دولت بر تداوم تخصیص ارز ۴۲۰۰ تومانی برای تامین کالاهای اساسی، موضوعاتی بودند که رییس کمیسیون کشاورزی اتاق ایران با اشاره به آنها، عملکرد دولت در این بخش را ضعیف و غیرقابل دفاع ارزیابی کرد.

رییس کمیسیون کشاورزی و صنایع وابسته عملکرد دولت در تامین کالاهای اساسی را نامناسب دانست و تاکید کرد: در سال ۹۹ شاهد نوسانات قیمتی این نوع محصولات در سطح جامعه بودیم. متاسفانه منابع ارزی لازم به‌خوبی تخصیص پیدا نکردند و در مواردی می‌بینیم که وضعیت نابسامان نهاده‌های دامی، اثرات سوئی بر بازار گذاشت، به‌ویژه بی‌برنامگی دولت در این حوزه را شاهد بودیم و محدودیت در واردات موجب شد در مقاطعی کمبود و نوسان قیمتی در بازار گوشت قرمز و گوشت مرغ اتفاق بیفتد.

شریعتی‌مقدم یکی از دلایل آشفتگی در بازار کالاهای اساسی را تصمیم نادرست دولت درباره تخصیص ارز ۴۲۰۰ تومانی به این کالاها در خرداد ۹۷ عنوان کرد و گفت: اتاق ایران از همان خرداد ۹۷ که دولت تصمیم خود را اعلام کرد، آثار و تبعات احتمالی را در قالب نامه‌نگاری و گفت‌وگوهای تخصصی با دولت در میان گذاشت. همان‌طور که پیش‌بینی می‌شد، این سیاست به مراتب اثرات مخرب‌تری نسبت به تک‌نرخی شدن ارز حتی با بهای گران‌تر داشت و زمینه سوءاستفاده و انواع اقدامات رانتی را فراهم کرد و در نهایت عواید مثبتی که دولت به دنبال آن بود تا به دست مصرف‌کننده برسد، محقق نشد. به عقیده او، اگر نظرات بخش خصوصی بیشتر مورد توجه قرار می‌گرفت و نظام روان‌تر، ساده‌تر و واقع‌بینانه‌تری ایجاد می‌شد، امروز مردم در مجموع راضی‌تر بودند.

■ بنگاه‌ها با مشکلات جدی مواجه هستند

شریعتی‌مقدم همچنین به لایحه بودجه ۱۴۰۰ و امکان تامین منابع پیش‌بینی شده برای حوزه کشاورزی اشاره و تصریح کرد: مشکل جدی این بودجه به تامین منابعی که در آن متصور شده‌اند، برمی‌گردد. در حال حاضر محدودیت‌های قابل ملاحظه‌ای گریبان کسب‌وکار کشور را گرفته و از طرفی بنگاه‌ها با مشکلات جدی مواجه هستند و در عین حال باید مالیات سنگینی بپردازند که در این وضعیت فشار مضاعفی بر آنها وارد می‌شود.

این فعال اقتصادی منابعی که قرار است از محل چاپ اوراق که در سال ۹۹ هم صورت گرفت، تامین شود را همراه با اثرات جانبی گسترده‌ای توصیف کرد که می‌تواند وضعیت اقتصادی را از این هم بدتر کند؛ بالا رفتن نرخ ارز و افزایش نرخ بهره در کنار تورم فزاینده.

او با ابراز امیدواری درباره امکان ایجاد ارتباطات بین‌المللی با توجه به شرایط جدیدی که در آمریکا رخ داده است، بی‌توجهی نسبت به فرصت ایجادشده برای توسعه صادرات غیرنفتی را مورد انتقاد قرار داد و افزود: در این مدت از فرصت توقف صادرات نفت در راستای جهش صادرات غیرنفتی استفاده نکردیم. البته هنوز هم دیر نشده. حداقل در محصولات کشاورزی و صنایع وابسته که مزیت داریم، چنانچه دولت و بخش‌هایی از حاکمیت مشکلات صادرکنندگان که از سال ۹۷ در زمینه ایفای تعهدات ارزی به وجود آمد را حل کند و برای آینده منابع لازم را در اختیار بانک‌های تخصصی قرار دهد، می‌توان نسبت به رشد صادرات محصولات کشاورزی امیدوار بود.

■ درخواست اختصاص یک میلیارد یورو به بانک‌های تخصصی

شریعتی‌مقدم در ادامه به پایگاه خبری اتاق ایران گفت: درخواست بخش کشاورزی از دولت اختصاص یک میلیارد یورو به بانک‌های تخصصی برای افزایش سرمایه آنهاست تا به کمک این منابع بتوانیم صادرات محصولات کشاورزی را توسعه دهیم و شاهد مثبت شدن تراز تجاری این بخش باشیم و در عین حال وضعیت اشتغال در این حوزه را بهبود دهیم، محرومیت‌زدایی کنیم و سطح درآمدزایی کشاورزان را تقویت کنیم.

رییس کمیسیون کشاورزی اتاق ایران روند خرید تضمینی محصولات کشاورزی را نیز نامطلوب خواند و تاکید کرد: تعیین قیمت‌های نامناسب و تامین مالی که اغلب به موقع صورت نمی‌گیرد، مهم‌ترین مشکلات این حوزه هستند. اگر بتوانیم کیفیت و کمیت و به طور کلی بنیان‌های تولید را افزایش دهیم شاید به طور کلی مساله خرید تضمینی به حاشیه برود.

شریعتی‌مقدم تصریح کرد: یک کالا در داخل با قیمت تضمینی خریده می‌شود که باز هم به دلیل دونرخی بودن ارز، بهای پایین‌تری نسبت به قیمت‌های جهانی دارد. اگر ارز را تک‌نرخی کنیم بدون شک تولید توجیه بیشتری پیدا می‌کند.

■ ارز ۴۲۰۰ تومانی به نام مردم، به کام سوداگران

در این خصوص همچنین برخی از نمایندگان مجلس نیز معتقدند ارز ۴۰۰ تومانی به نام مردم و به کام سوداگران تمام می‌شود همان‌طور که از سال ۹۷ تاکنون شاهد این هستیم که اوضاع معیشتی مردم رو به افول رفته است. در همین خصوص نایب رییس مجلس شورای اسلامی می‌گوید: هرچند ارز ۴۲۰۰ تومانی در سال گذشته برای تامین کالاهای اساسی پرداخت شد اما به نام مردم و به کام دیگران تمام شد. براساس گزارش دیوان محاسبات در سال ۹۸ حدود هشت میلیارد و ۴۲۱ میلیون دلار ارز دولتی برای تامین کالاهای اساسی تخصیص داده شد اما در محل‌های پیش‌بینی‌شده، مصرف نشد. علی نیکزاد افزود: مردم باید اثر تخصیص ارز ۴۲۰۰ تومانی را در زندگی خود لمس کنند در حالی که در شرایط کنونی ارز دولتی به هدف اصابت نکرده و تاثیری در زندگی و معیشت مردم ندارد.

وی با بیان اینکه وزیر صمت اگر پیشنهادی مبنی بر حذف ارز ۴۲۰۰ دارد باید در دولت مطرح می‌کرد، اضافه کرد: رزم‌حسینی باید بر نحوه اختصاص ارز دولتی نظارت کند تا از سوءاستفاده از ارز ۴۲۰۰ تومانی جلوگیری کند.

نایب رییس مجلس با بیان اینکه اگر نظر وزیر صمت حذف ارز ۴۲۰۰ تومانی است، این پرسش مطرح می‌شود که مردم در شرایط کنونی که تورم رشد چشمگیری داشته باید برای تامین معیشت خود چه اقدامی انجام دهند، ادامه داد: باید فکری برای افزایش قدرت خرید مردم، کاهش تورم و رشد یارانه‌ها کرد نیکزاد با بیان اینکه ارز ۴۲۰۰ تومانی با هدف تامین کالاهای اساسی با قیمت مناسب تخصیص داده شد در حالی که این هدف محقق نشد، تصریح کرد: رزم‌حسینی باید نظارت بر بازار را جدی بگیرد زیرا در صورت عدم نظارت، ارز ۴۲۰۰ تومانی به رانت تبدیل می‌شود.

پیشخوان
Pishkhan.com

تجارتخانه

پس از پیگیری‌های بخش خصوصی اتفاق افتاد

افزایش مهلت زمانی برای ترخیص کالا از گمرکات

بانک مرکزی در دستورالعملی جدید و پس از اعتراض نمایندگان بخش خصوصی در اتاق‌های بازرگانی از جمله نامه رییس اتاق تهران به رییس‌جمهور، بخش‌هایی از دستورالعمل گذشته خود در مورد مهلت تعیین شده برای ترخیص کالا پس از ارائه اسناد را اصلاح کرد و مدت زمان بیشتری در نظر گرفت.

این در حالی است که وزیر صنعت، معدن و تجارت نیز در نامه‌ای به رییس‌جمهوری اعلام کرد در بخشنامه بانک مرکزی به دغدغه بخش خصوصی توجه نشده است. وزیر صنعت، معدن و تجارت در نامه به رییس‌جمهوری با انتقاد از بخشنامه اخیر بانک مرکزی، این بخشنامه را در تضاد با ابلاغیه معاونت اقتصادی ریاست‌جمهوری و بی‌توجه به دغدغه فعالان اقتصادی دانسته است. رزم‌حسینی در این نامه از حسن روحانی درخواست کرده دستور بازنگری این بخشنامه و همچنین الزام هماهنگی برای صدور و ابلاغ کلیه مقررات، آیین‌نامه‌ها و بخشنامه‌های حوزه تجارت خارجی با وزارت صنعت را صادر کند. رزم‌حسینی در این نامه از حسن روحانی درخواست کرده است دستور بازنگری این بخشنامه و همچنین الزام هماهنگی برای صدور و ابلاغ کلیه مقررات، آیین‌نامه‌ها و بخشنامه‌های حوزه تجارت خارجی با وزارت صنعت را صادر کند. وزیر صنعت، معدن و تجارت در نامه‌ای به ریاست‌جمهوری از مشکلات فعالان اقتصادی و تجارت خارجی در کشور گفت.

پس از آنکه بانک مرکزی طی بخشنامه‌ای، عملا مصوبه ستاد هماهنگی اقتصادی دولت در فرآیندهای تجارت خارجی را خنثی و بلاثر کرد، این نهاد پولی و مالی طی بخشنامه جدیدی، مهلت زمانی برای ترخیص کالا از گمرکات را افزایش داد.

به گزارش روابط عمومی اتاق تهران، طی ماه گذشته و با ابلاغ مصوبه ستاد هماهنگی اقتصادی دولت، گشایش‌هایی برای ترخیص کالا از گمرکات و نیز واردات با استفاده از ارز متقاضی فراهم شد و به این ترتیب، به بخش عمده‌ای از کالاهای مانده در انبار گمرکات اجازه ترخیص و ورود به چرخه تولید در کشور داده شد. این روند در حالی از سوی اتاق بازرگانی و بخش خصوصی مثبت ارزیابی شد که طی کمتر از دو هفته پس از ابلاغ این مصوبه و در میانه ترخیص کالاها، بانک مرکزی با ابلاغ بخشنامه‌ای مرتبط با حواله‌های ارزی، مدت زمان مقرر برای تسلیم اظهارنامه‌های وارداتی به بانک به منظور رفع تعهد ارزی واردکنندگان را به دو ماه کاهش داد و برای ترخیص قطعی کالا از گمرک پس از ارائه اسناد حمل نیز مهلتی ۴۵روزه تعیین کرد.

این رویه بلافاصله با اعتراض فعالان بخش‌خصوصی مواجه شد و رییس اتاق بازرگانی تهران نیز طی نامه‌ای به رییس‌جمهور (اینجا بخوانید)، بروز این ناهماهنگی در دولت و نقض مصوباتی که گره‌گشای بخش کسب‌وکار کشور است را موجب دلسردی فعالان اقتصادی و بستن پای واحدهای تولیدی و صنعتی در کشور عنوان کرد و از رییس‌جمهور درخواست کرد تا در بخشنامه اخیر بانک مرکزی بازنگری شود.

اعتراض و انتقاد اتاق بازرگانی تهران و فعالان بخش‌خصوصی به اخلال پیش‌آمده در فرآیند واردات و تامین مواد اولیه واحدهای تولیدی، سرانجام منجر به صدور بخشنامه دیگری از سوی بانک مرکزی و اصلاح برخی مهلت‌های مقرر برای ورود کالا به کشور شد.

بر اساس این بخشنامه، مهلت ورود کالاهای اساسی و ضروری مشمول دریافت ارز رسمی، از تاریخ صدور حواله ارزی تا ترخیص کالا به مدت حداکثر سه ماه تعیین شد. همچنین مهلت ورود ماشین‌آلات و تجهیزات خطوط تولید که نیاز به طول دوره ساخت دارند، حداکثر ۱۸ ماه از زمان تامین ارز تا ترخیص کالا تعیین شد.

بانک مرکزی بر مبنای این بخشنامه، مهلت ورود سایر کالاها اعم از مواد اولیه تولید، کالاهای واسطه‌ای و قطعات خطوط تولید، دارو و تجهیزات پزشکی و... را از زمان تامین ارز تا ترخیص کالا برای واحدهای تجاری حداکثر شش ماه و برای واحدهای تولیدی حداکثر هشت ماه تعیین کرد.

براساس بند دیگری از این بخشنامه، مهلت ورود کالا برای حواله‌های ارزی قبل از ابلاغ این نامه عمومی در صورت عدم ارائه اسناد حمل تا تاریخ یادشده، حداکثر به اندازه مهلت‌های مقرر در این نامه محدود می‌شود و برای آن دسته از حواله‌های ارزی صادر شده که تا پایان مهلت ترخیص کالا و ارائه پروانه گمرکی، زمان کمتری از مهلت‌های فوق‌الذکر باقی مانده، آن بانک مکلف است ضمن ابلاغ موضوع به واردکننده و متعاقبا اخذ تعهد از وی برای ترخیص کالا در مهلت باقی مانده، نسبت به پیگیری موضوع اقدامات لازم را به عمل آورد.

شرکت آب و فاضلاب استان کردستان

آگهی مناقصه عمومی

شرکت آب و فاضلاب استان کردستان در نظر دارد پروژه‌های ذیل را از طریق مناقصه عمومی یک‌مرحله‌ای به پیمانکاران، تولیدکنندگان و تامین‌کنندگان واجد صلاحیت واگذار نماید.

ردیف	کد مناقصه	نام پروژه	مبلغ برآورد	مدت اجرا	محل اجرا	محل اعتبار	مبلغ و نوع تضمین شرکت در مناقصه: مبلغ (ریال)	مبلغ و نوع تضمین شرکت در مناقصه: انواع تضمین	واجدین شرکت در مناقصه	شماره سامانه ستاد دولت
۱	۹۹-۱۳۳	خرید شن و ماسه سیلیسی	-	۲	دیواندره	طرح‌های عمرانی	۳۳۴/۰۰۰/۰۰۰	ضمانت‌نامه‌بانکی- سپرده نقدی اوراق مشارکت	تولیدکنندگان و تامین‌کنندگان کالا	۲۰۹۹۰۰۷۰۱۴۰۰۰۱۶۸
۲	۹۹-۱۵۴	اصلاح شبکه جمع‌آوری فاضلاب سطح شهر سنندج	۱۹/۱۸۹/۵۲۶/۱۰۲	۶	سنندج	منابع داخلی	۹۶۰/۰۰۰/۰۰۰	ضمانت‌نامه‌بانکی- سپرده نقدی اوراق مشارکت	شرکت‌های تعیین صلاحیت شده در رشته آب با پایه متناسب	۲۰۹۹۰۰۷۰۱۴۰۰۰۱۶۲
۳	۹۹-۱۶۶	اصلاح و توسعه شبکه آب سطح شهر سنندج	۵/۰۴۶/۵۲۲/۰۱۳	۷	سنندج	منابع داخلی (تبصره ۳)	۲۵۲/۳۳۰/۰۰۰	ضمانت‌نامه‌بانکی- سپرده نقدی اوراق مشارکت	شرکت‌ها و اشخاص حقیقی تعیین صلاحیت شده در رشته آب با پایه متناسب	۲۰۹۹۰۰۷۰۱۴۰۰۰۱۶۳
۴	۹۹-۱۷۱	احداث ۵۰ باب حوضچه شیر تخلیه آب در سطح شهر سنندج	۶/۵۵۲/۹۶۱/۷۵۳	۴	سنندج	منابع داخلی	۳۲۸/۰۰۰/۰۰۰	ضمانت‌نامه‌بانکی- سپرده نقدی اوراق مشارکت	شرکت‌ها و اشخاص حقیقی تعیین صلاحیت شده در رشته آب با پایه متناسب	۲۰۹۹۰۰۷۰۱۴۰۰۰۱۶۰
۵	۹۹-۱۷۹	اصلاح ۶ کیلومتر شبکه توزیع آب سطح شهر سنندج	۱۴/۰۰۸/۴۴۸/۹۵۳	۱۲	سنندج	منابع داخلی (تبصره ۳)	۷۰۰/۴۲۳/۰۰۰	ضمانت‌نامه‌بانکی- سپرده نقدی اوراق مشارکت	شرکت‌های تعیین صلاحیت شده در رشته آب با پایه متناسب	۲۰۹۹۰۰۷۰۱۴۰۰۰۱۶۱
۶	۹۹-۱۸۰	خط انتقال آب از کانی چای تا گادمه گتر دیواندره	۳۶/۸۳۸/۶۲۹/۵۲۸	۱۸	روستاهای دیواندره	طرح‌های عمرانی	۱/۸۴۲/۰۰۰/۰۰۰	ضمانت‌نامه‌بانکی- سپرده نقدی اوراق مشارکت	شرکت‌های تعیین صلاحیت شده در رشته آب با پایه متناسب	۲۰۹۹۰۰۷۰۱۴۰۰۰۱۶۴
۷	۹۹-۱۸۹	ساخت و نصب درب و پنجره upvc	-	۳	سنندج	منابع داخلی	۳۰۰/۰۰۰/۰۰۰	ضمانت‌نامه‌بانکی- سپرده نقدی اوراق مشارکت	تولیدکنندگان و تامین‌کنندگان کالا	۲۰۹۹۰۰۷۰۱۴۰۰۰۱۶۵

مهلت زمانی دریافت اسناد مناقصه از سامانه ستاد: ساعت ۱۹روز دوشنبه مورخ ۹۹/۱۰/۰۸
مهلت زمانی ارائه پیشنهاد قیمت: ساعت ۱۹روز پنجشنبه مورخ ۹۹/۱۰/۱۸
زمان شروع بازگشایی پاکت‌ها: ساعت ۱۰روز شنبه مورخ ۹۹/۱۰/۲۰
اطلاعات تماس دستگاه مناقصه‌گزار: آدرس- سنندج، خیابان امام خمینی (استانداری)- بالاتر از پل کمانگر- جنب پست بانک، شرکت آب و فاضلاب استان کردستان
تلفن: ۰۸۷۳۳۱۵۱۰۸۲
اطلاعات تماس سامانه ستاد جهت انجام مراحل عضویت در سامانه: مرکز تماس: ۴۱۹۳۴- ۰۲۱ دفتر ثبت‌نام: ۸۸۹۶۹۷۳۷ و ۸۵۱۹۳۷۶۸
مهلت تحویل پاکت الف (ضمانت‌نامه شرکت در مناقصه) تا پایان وقت اداری روز پنجشنبه مورخ ۹۹/۱۰/۱۸ به دفتر حراست و امور محرمانه شرکت آب‌وفاضلاب استان کردستان می‌باشد.

شرکت آب و فاضلاب استان کردستان

شرکت ملی صنایع مس ایران

آگهی مجدد مناقصه شماره ۲۱۹۹۱۵۱

موضوع مناقصه: طراحی، ساخت و نصب ۲ عدد مخزن گازوئیل با ظرفیت هر کدام ۷۲۰/۰۰۰ لیتر و یک عدد مخزن گازوئیل با ظرفیت ۴۰۰/۰۰۰ لیتر به همراه تاسیسات مربوطه به صورت EPC

شرکت ملی صنایع مس ایران در نظر دارد: «**طراحی، ساخت و نصب ۲ عدد مخزن گازوئیل با ظرفیت هر کدام ۷۲۰/۰۰۰ لیتر و یک عدد مخزن گازوئیل با ظرفیت ۴۰۰/۰۰۰ لیتر به همراه تاسیسات مربوطه به صورت EPC**» را از طریق مناقصه عمومی به انجام برساند. جهت کسب اطلاعات بیشتر به سایت‌های رسمی شرکت به آدرس‌های ذیل مراجعه شود.

www.nicico.com
sarcheshmeh.nicico.com
dargah.nicico.com

نخست

بازار نفت، مهم‌ترین محور مذاکره زنگنه با روس‌ها

تحلیلگران مسائل بین‌المللی روابط دو کشور ایران و روسیه را راهبردی می‌دانند و بر همین اساس معتقدند با توجه به سرعت دگرگونی‌های منطقه‌ای و بین‌المللی گفت‌وگوهای مستمر میان ایران و روسیه هر روز بیشتر می‌شود. روسیه به عنوان عضو اوپک‌پلاس سهم مهمی در بازار جهانی نفت دارد و از این رو روابط حسنه دو کشور می‌تواند در رونق احتمالی بازار نفت ایران هم موثر باشد.

در همین راستا بیژن زنگنه وزیر نفت در راس هیاتی به منظور دیدار با مقامات عالی‌رتبه روسیه و رایزنی درباره آخرین وضعیت همکاری‌های دو کشور در زمینه انرژی و چشم‌انداز بازارهای جهانی به مسکو سفر کرده است. زنگنه مهم‌ترین محور مذاکره با مقام‌های روسیه را بازار جهانی نفت دانست و گفت: در این سفر دیدارهایی با مقام‌های دولتی روسیه و همچنین شرکت‌های نفتی این کشور خواهیم داشت، اما مهم‌ترین بحث ما بررسی آخرین تحولات بازار جهانی نفت است که در وضع حساسی قرار دارد. وی یادآوری کرد: روسیه چند سالی است به همراه اعضای سازمان کشورهای صادرکننده نفت (اوپک) و دیگر متحدان، نقش سازنده و موثری در اوپک‌پلاس ایفا می‌کند. وزیر نفت گفت‌وگو درباره روابط دوجانبه تهران و مسکو را محور دیگر این سفر دوروزه عنوان کرد و درباره دیدار اخیر الکساندر نواک، معاون نخست‌وزیر روسیه و شاهزاده عبدالعزیز بن سلمان وزیر انرژی عربستان اظهار کرد: رایزنی بین اعضای اوپک و متحدانش همیشه موثر بوده است، همان‌گونه که گفتم روسیه نقش خوبی در این میان ایفا کرده است.

طبق اعلام وزارت نفت، زنگنه در پاسخ به این پرسش که آیا ایران آماده بازگشت به بازار نفت است، هم اظهار کرد: زود است در این‌باره صحبت کنیم. کاظم جلالی سفیر جمهوری اسلامی ایران در فدراسیون روسیه نیز با اشاره به سفر وزیر نفت به مسکو گفت: تهران و مسکو با وجود اعمال تحریم‌های ظالمانه و سخت از سوی آمریکا همکاری‌های اقتصادی رو به جلویی دارند.

وی تصریح کرد: همکاری و رایزنی جمهوری اسلامی ایران به عنوان یکی از موسسین سازمان اپک و فدراسیون روسیه به عنوان یکی از بزرگ‌ترین تولیدکنندگان نفت‌خام و عضو «اوپک‌پلاس» برای شکل‌دهی به جریانات سازنده و ثبات‌زا در بازار پرتلاطم انرژی در جهانی که همچنان تحت تاثیر امواج حاصل از یکجانبه‌گرایی، تحریم‌های نامشروع و همه‌گیری ویروس کروناست، مهم و ضروری هستند.

اعضای ائتلاف اوپک‌پلاس به تازگی تصمیم گرفتند توافق کاهش تولید نفت خود را در ماه ژانویه سال ۲۰۲۱ روزانه ۵۰۰ هزار بشکه تسهیل کنند و برای بررسی تعدیل بیشتر در ماه‌های آینده نشست‌های ماهانه داشته باشند.

بر این اساس، کاهش تولید روزانه تولیدکنندگان عضو ائتلاف اوپک‌پلاس از رقم هفت میلیون و ۷۰۰ هزار بشکه در ماه ژانویه ۲۰۲۱ با افزایش روزانه ۵۰۰ هزار بشکه‌ای در ژانویه ۲۰۲۱ به هفت میلیون و ۲۰۰ هزار بشکه در روز می‌رسد. کشورهای ایران، لیبی و ونزوئلا نیز بر اساس این توافق از کاهش تولید معاف شدند.

میادین نفت و گاز عراق و اقلیم کردستان در چنگ روسیه

بازی خرس‌ها در قلب خاورمیانه

در دو دهه گذشته، عراق و اقلیم کردستان یکی از مهم‌ترین کانون‌های فعالیت‌های شرکت‌های ملی نفت روسیه بوده‌اند. این شرکت‌ها با حمایت همه‌جانبه کرملین و ده‌ها میلیارد دلار سرمایه‌گذاری به بازیگران راهبردهای ژئوپلیتیک کرملین در قلب خاورمیانه تبدیل شده‌اند.

شرکت گازپروم نفت، بازوی تولید نفت غول گازپروم روسیه اعلام کرده که عملیات حفاری چهارمین حلقه چاه در میدان سرقلعه اقلیم خودمختار کردستان را در نیمه نخست سال ۲۰۲۱ میلادی آغاز خواهد کرد. این اقدام می‌تواند سهم مردان یخی در بازار نفت و گاز کردستان را توسعه دهد. در نوامبر سال ۲۰۱۷ میلادی مالکیت خط لوله‌های نفت و گاز کردستان به این شرکت واگذار شده بود. بدین ترتیب راه شرکت‌های روسی برای حضور گسترده‌تر در سراسر خاک کشور عراق هموار شده است. با حفاری چهارمین چاه، شاهد افزایش ۳۳ درصدی و عبور تولید روزانه نفت از میدان سرقلعه از مرز ۳۲ هزار بشکه خواهیم بود. توسعه این میدان در سال ۲۰۱۱ میلادی آغاز شده و در سال ۲۰۱۵ میلادی تولید آن روانه بازار شده است. شرکت گازپروم نفت مالکیت ۴۰ درصد سهام میدان را در اختیار دارد و ۲۰ درصد از این سهام در اختیار دولت اقلیم کردستان قرار دارد. همچنین شرکت کانادایی وسترن زاگرس ۴۰ درصد بقیه سهام این میدان را خریداری کرده است. رهبران کرملین تمایل دارند در سراسر خاک عراق حضور فعال داشته باشند. استفاده از گاز همراه میدان سرقلعه برای تولید برق در اقلیم کردستان، یکی از برنامه‌های گازپروم نفت محسوب می‌شود. برای اجرای این طرح از یک خط لوله ۴/۵ کیلومتری استفاده خواهد شد.

وادیم یاکولیوف معاون اکتشاف و تولید شرکت گازپروم نفت می‌گوید: ما دنبال فرصت‌های جدید اکتشاف و تولید در منطقه کردستان به‌ویژه بلوک شاکال هستیم. ۸۰ درصد سهام این بلوک در اختیار شرکت گازپروم است و ۲۰ درصد بقیه به اقلیم کردستان تعلق دارد. تاکنون سه حلقه چاه در این میدان حفاری شده، هرچند عملکرد این سه حلقه چاه، چندان امیدوارکننده نبوده است.

شرکت روسنفت، از سال ۲۰۱۷ و با امضای قراردادهای بلندمدت به بازیگر اصلی بازار نفت کردستان تبدیل شده است. گازپروم نفت نیز با پیشنهاد کرملین در این اقلیم حضور دارد. این شرکت که زیرمجموعه غول گازپروم است، در بسیاری از پروژه‌های دنیا حضور دارد. آنها در اکتشاف و تولید در پروژه‌های گازی و نفتی عراق مشارکت دارند. روابط پشت پرده شرکت‌های نفتی روسیه با کرملین، نقشی تاثیرگذار بر راهبردهای بین‌المللی آنها دارد. به همین دلیل شرکت گازپروم نفت می‌تواند در توسعه میادین نفتی کردستان و میدان عظیم گازی بدرا در جنوب عراق به صورت همزمان فعالیت کند. روس‌ها برخلاف شرکت‌های سایر کشورها، از راهبرد حضور همزمان در کشور عراق و اقلیم کردستان برخوردار هستند، اما سایر شرکت‌ها برای اقدام مشابه با مشکلات متعددی روبه‌رو خواهند شد. شرکت روسنفت روابط مستحکمی با رهبران اقلیم کردستان دارد. همچنین شرکت گازپروم نفت دارای ارتباطات مستحکمی با رهبران بغداد است. به این ترتیب روس‌ها می‌توانند در همه مناطق کشور عراق فعالیت‌های خود را انجام دهند.

شرکت‌های روسی علاقه زیادی به فعالیت در بازار عراق دارند. شرکت گازپروم نفت در میدان بدرا فعالیت‌های گسترده‌ای دارد و خواهان حضور در میادین نفت و گاز شمال و جنوب عراق است. شرکت گازپروم فعالیت خود را در میدان بدرا با قراردادهای خدمات فنی که از جذابیت پایینی برخوردارند، آغاز کرد. بغداد سال‌ها از این قراردادها برای توسعه میادین نفت خود بهره می‌برد. شرکت گازپروم نفت ۳۰ درصد سهام این میدان را در اختیار داشت. شرکت کوگس کره جنوبی، پتروناس مالزی و تی پی‌ای او ترکیه به همراه شرکت اکتشاف نفت عراق، سایر شرکای روس‌ها در این طرح هستند. این قراردادها از دوره‌ای ۲۰ساله برخوردار بوده و امکان تمدید آنها به مدت پنج سال وجود دارد. شرکت گازپروم نفت به‌عنوان پیمانکار طرح در ازای هر بشکه نفت تولید شده پنج دلار پاداش دریافت می‌کند. البته با آغاز دوره بازپرداخت به دولت عراق، این عدد کمتر می‌شود. در ابتدا پیش‌بینی می‌شد که تولید روزانه میدان نفت بدرا ۱۷۰ هزار بشکه باشد. تحقق این پیش‌بینی می‌توانست سود قابل‌توجهی برای شرکت گازپروم نفت به دنبال داشته باشد. مجموعه سرمایه‌گذاری انجام شده برای توسعه میدان ۲/۵ دلار به‌ازای هر بشکه ظرفیت تولید اعلام شده است.

پس از آغاز توسعه میدان مشخص شد که ساختار زمین‌شناسی آن پیچیده‌تر از بررسی‌های اولیه بوده است. میزان گوگرد نفت استخراج شده نیز بسیار بالا بوده است. بدین ترتیب شاهد افزایش هزینه‌های پیش‌بینی‌شده بودیم. کارشناسان روسیه اعلام کردند که هزینه‌های پروژه نسبت به پیش‌بینی‌های اولیه حدود ۷۰۰ میلیون دلار افزایش داشته است. در مقابل مقدار حداکثر تولید نفت این میدان روزانه ۸۵ هزار بشکه بوده است.

به دلیل اهمیت ژئوپلیتیک فعالیت‌های شرکت گازپروم نفت در عراق برای رهبران روسیه، در سال ۲۰۲۲ میلادی و با پایان دوره قرارداد توسعه میدان بدرا و بازگشت سرمایه ۱/۶ میلیارد دلاری هزینه شده در پروژه، این شرکت روسی به دنبال یافتن فرصت‌های جدید سرمایه‌گذاری در عراق خواهد بود. به گزارش اویل‌پرایس، تعدادی از تحلیلگران انرژی روسیه اعلام کردند که حفاری تعداد زیادی چاه افقی برای افزایش بازیافت نفت و رشد میزان تولید در دستور کار شرکت گازپروم نفت قرار دارد. واگیت الکپروف مدیرعامل شرکت لوک‌اویل چندی پیش در سفر به بغداد، دیدارهایی خصوصی با مصطفی الکاظمی نخست‌وزیر عراق و عبدالجبار اسماعیل وزیر نفت دولت عراق داشت. پیگیری اجرای قراردادهای نفتی روسیه و عراق که در سال ۲۰۱۷ میلادی امضا شده‌اند، مهم‌ترین دستور کار این نشست‌ها اعلام شده است.

پیش از حملات مختلف به پایگاه‌های نظامی ایالات متحده در جنوب عراق، دولت روسیه به رهبران عراق اعلام کرده بود آماده اجرای ۲۰ میلیارد دلار قرارداد نفت و گاز در کوتاه‌مدت در این کشور با حضور شرکت‌های تات‌نفت، روسنفت و زاروبژنفت است. این شرکت‌ها در اجرای پروژه‌های خود به دلیل اقدامات مقتدی صدر رهبر تندروهای مذهبی این کشور و جنبش سایرون با چالش روبه‌رو هستند. در انتخابات ماه می سال ۲۰۱۸ میلادی، این گروه‌ها به پیروزی دست یافتند و احساسات ملی‌گرایانه و مخالفت با شرکت‌های خارجی را در جنوب عراق برانگیختند.

در ماه مارس ۲۰۱۸ میلادی، شرکت روسی زاروبژنفت با مشارکت شرکت خصوصی دانا انرژی ایران، قراردادی ۷۴۲ میلیون دلاری با وزارت نفت عراق برای افزایش تولید نفت در میادین آبان و پایدار در استان ایلام عراق و نزدیک مرز ایران امضا کردند. در همان زمان، دولت ایران موافقتنامه‌هایی برای همکاری شرکت تات‌نفت در توسعه میدان دهلران، فعالیت شرکت لوک‌اویل در رویدادهای آب‌تیمور و منصوری و حضور شرکت گازپروم نفت در میادین چنگوله و چشمه‌خوش امضا کرد.

این دو شرکت در پروژه‌های جنوب عراق فعال هستند. شرکت لوک‌اویل در توسعه میدان قرنه غربی- ۲ با ذخیره ۱۴ میلیارد بشکه و شرکت گازپروم نفت در میدان نفتی بدرا با سه میلیارد بشکه ذخیره در حال اکتشاف و توسعه است. گفتنی است این میدان با میدان چنگوله ایران مشترک است. شرکت باشنفت نیز (از زیرمجموعه‌های شرکت روسنفت) در بلوک ۱۲ جنوب عراق در حال فعالیت‌های اکتشاف و تولید است. دولت روسیه اعلام کرده با همه توان خواهان توسعه میدان گازی منصوریه پس از پایان زمان قرارداد شرکت تی‌پی‌ای‌او ترکیه است. به این ترتیب شاهد شکل‌گیری یک مثلث بزرگ از میادین جنوب عراق هستیم که از میدان منصوریه در مرزهای شرقی با ایران آغاز شده و به سوی میدان سیبا در جنوب و در نزدیکی هاب صادراتی بصره امتداد می‌یابد و در ادامه با حرکت به سوی غرب به عکاظ در نزدیکی مرز سوریه می‌رسد.

از سوی دیگر در سال ۲۰۱۹ میلادی شرکت استروی ترانس گاز و وزارت نفت عراق قراردادی را برای توسعه بلوک ۱۷ در استان الانبار امضا کردند. رهبران روسیه حضور بلندمدت در پروژه‌های نفت و گاز کشور عراق هستند و این کشور به زمین شطرنج ژئوپلیتیک خرس‌ها در قلب خاورمیانه تبدیل شده است. این بازی ادامه دارد.

نمایه

بایدن برای مقابله با تغییرات اقلیم چه خواهد کرد

رییس‌جمهور آینده آمریکا می‌خواهد مبارزه با تخریب محیط‌زیست و تغییرات آب و هوایی را ستون اصلی سیاست‌های دولت قرار دهد و صدها هزار شغل جدید ایجاد کند؛ مسیری کاملا متفاوت با آنچه ترامپ پیمود و آسیب‌های جدی به بار آورد.

به گزارش دویچه‌وله، جو بایدن رییس‌جمهور آینده ایالات متحده آمریکا تیم زیست‌محیطی خود برای مبارزه با تغییرات اقلیمی را معرفی کرد. او هنگام معرفی آنها در شهر ویلمینگتون (ایالت دلور) هشدار داد: «ما در یک بحران هستیم» و خواستار تلاش ملی در مبارزه با تغییرات اقلیمی شد.

بایدن مبارزه با تغییرات آب و هوایی را هم‌وزن مبارزه با پاندمی کرونا دانست و گفت که کار در این زمینه باید سریعا آغاز شود و «این آسان نخواهد بود، اما ضروری است.»

رییس‌جمهور آینده آمریکا برنامه‌های بلندپروازانه‌ای دارد. او از جمله می‌خواهد چندین میلیون ساختمان را در سراسر کشور از نظر مصرف انرژی بازسازی کند. از دیگر وعده‌های او این است که برق مورد نیاز ایالات متحده را تا سال ۲۰۳۵ از راه‌هایی تامین کند که عاری از تولید گازهای گلخانه‌ای باشند. از دیگر برنامه‌های بایدن گسترش استفاده از خودروهای برقی و ساخت نیم میلیون ایستگاه شارژ برای اتومبیل‌های برقی است.

پروژه‌هایی که جو بایدن در دستور کار دولت آینده قرار داده می‌تواند به شکل گسترده به ایجاد مشاغل جدیدی در ایالات متحده بینجامد. به عنوان مثال میلیون‌ها لوله گاز و نفت فرسوده در سراسر آمریکا وجود دارد که بایدن قصد دارد بلافاصله نوسازی آنها را در دستور کار قرار دهد. این برنامه ۲۵۰ هزار شغل ایجاد می‌کند و تغییری عمده در مسیری است که ترامپ در چهار سال گذشته طی کرد. دونالد ترامپ رییس‌جمهوری فعلی آمریکا بارها گفته است در این تردید دارد که آیا تغییرات آب و هوایی «اساسا وجود دارند یا خیر و اگر چنین است، آیا توسط انسان ایجاد شده‌اند؟» در دوران ریاست‌جمهوری او ایالات متحده از توافقنامه پاریس برای کاهش گازهای گلخانه‌ای خارج شد. اکنون بایدن اعلام کرده است که در دوره او کشورش بلافاصله به توافقنامه پاریس بازمی‌گردد.

ترامپ همچنین بسیاری از مقرراتی را که آژانس محیط‌زیست آمریکا (EPA) برای حفاظت از محیط‌زیست گذاشته بود، از رمق انداخت یا به حالت تعلیق درآورد. تیم بایدن باید در کارزاری گسترده تلاش کند آسیب‌های سنگین چهار سال گذشته را جبران کند.

با روی کار آمدن جو بایدن تیم زیست‌محیطی جدیدی وظیفه حفاظت از منابع طبیعی و زیست‌محیطی آمریکا را برعهده می‌گیرد.

دب‌هالند وزیر کشور آینده آمریکا مسوولیت مدیریت آن‌دسته از منابع طبیعی را بر عهده دارد که در مالکیت دولت است؛ به عنوان مثال پارک‌های ملی. وزارت کشور در ایالات متحده در مقایسه با کشورهای اروپایی، بیشتر وظایف منطقه‌ای مربوط به اقلیم طبیعی را به عهده دارد. هالند نخستین وزیر این کشور از میان بومیان آمریکاست.

مایکل ریگان رییس آژانس حفاظت محیط‌زیست ایالت کارولینای شمالی و برندا مالوری، وکیل مشهور محیط‌زیست نیز اعضای این تیم هستند. این گروه همچنین توسط جینا مک کارتی رییس آژانس محیط‌زیست ایالات متحده در دوره باراک اوباما تقویت می‌شود.

زاویه

ویروس جدید کرونا قیمت نفت را کاهش داد

قیمت نفت روز گذشته کاهش یافت زیرا نوع جدید ویروس کرونا در انگلیس به سرعت در حال گسترش است و این نگرانی را ایجاد می‌کند که اعمال محدودیت‌های شدیدتر در این کشور و دیگر کشورهای اروپایی می‌تواند روند بهبود اقتصاد جهانی و نیاز آن به سوخت را متوقف کند.

بر همین اساس قیمت هر بشکه نفت برنت دریای شمال دیروز با یک دلار و ۶۰ سنت معادل ۳/۰۶ درصد کاهش به ۵۰ دلار و ۶۶ سنت رسید. قیمت نفت‌خام آمریکا برای تحویل در ماه ژانویه نیز دیروز با یک دلار و ۴۵ سنت معادل ۲/۹۵ درصد کاهش به ۴۷ دلار و ۶۵ سنت رسید.

کاهش قیمت‌ها پس از آن رخ می‌دهد که به دلیل خوش‌بینی سرمایه‌گذاران نسبت به واکسیناسیون شهروندان در کشورهای مختلف، قیمت نفت هفته گذشته برای هفتمین هفته متوالی افزایش یافته بود.

کازوهیکو سایتو تحلیلگر ارشد موسسه فوجیتمی در این باره گفت: «مشاهده گونه جدید ویروس کرونا در انگلیس و تشدید محدودیت‌های مسافرتی در اروپا موجب افزایش مجددنگرانی‌ها در خصوص کندشدن روند ترمیم اقتصادی شده است.»

وی افزود: «به دلیل خوش‌بینی نسبت به آغاز واکسیناسیون کرونا که می‌تواند سبب احیای اقتصاد جهانی شود، بازار نفت طی یک ماه اخیر تمام عوامل منفی را نادیده گرفته بود اما اکنون به نظر می‌رسد پیش‌بینی‌های مثبت سرمایه‌گذاران از سال ۲۰۲۱ رنگ باخته است.»

همزمان با جهش موارد روزانه ابتلا به کووید ۱۹، بوریس جانسون نخست‌وزیر انگلیس دیروز دوشنبه ریاست یک نشست اضطراری را برای گفت‌وگو درباره سفرهای بین‌المللی و جابه‌جایی بار از مبدا یا به مقصد انگلیس برعهده خواهد گرفت. مشکلات جدید در حالی پیش آمده که جانسون در تلاش برای دستیابی به توافق نهایی در خصوص برگزیت است.

نوع جدید ویروس کرونا که مقامات انگلیس می‌گویند ۷۰ درصد مسری‌تر از نوع اولیه است، باعث نگرانی‌های گسترده شده و کشورهای اروپایی متعهد را واداشته است درهای خود را به روی مسافران از انگلیس ببندند.

طبق گزارش کمیسیون معاملات آتی کالای آمریکا، با پیشرفت عرضه واکسن کووید ۱۹، مدیران سرمایه شمار قراردادهای خرید در معاملات آتی نفت آمریکا را در هفته منتهی به ۱۵ دسامبر افزایش دادند.

فضای منفی بازار توافق سران کنگره آمریکا در خصوص بسته کمک مالی ۹۰۰ میلیارد دلاری را تحت‌الشعاع قرار داد.

عامل دیگری که به فشار منفی روی بازار نفت افزود، افزایش شمار دکل‌های حفاری نفت و گاز آمریکا بود. طبق گزارش شرکت خدمات انرژی بیکرهیوز، شمار دکل‌های حفاری نفت و گاز در هفته منتهی به ۱۵ دسامبر با هشت حلقه افزایش به ۳۴۶ حلقه رسید. افزایش مستمر قیمت نفت در بالای ۴۵ دلار باعث شده تولیدکنندگان آمریکایی فعالیت چاه‌ها را از سر بگیرند.

بر اساس گزارش رویترز، در این بین، الکساندر نواک معاون نخست‌وزیر روسیه روز شنبه اعلام کرد تقاضای جهانی برای نفت بین شش تا هفت میلیون بشکه در روز پایین‌تر از سطح پیش از شیوع ویروس کرونا مانده است.

خبر

آخرین وضعیت سدهای کشور

بر اساس آخرین آمار ارائه شده از سوی شرکت مدیریت منابع آب ایران تا ۲۸ آذرماه امسال، میزان ذخایر آب در مخزن سدهای کشور به ۲۶ میلیارد و ۳۷۰ میلیون مترمکعب رسیده است.

به‌گزارش ایسنا، مجموع ظرفیت مخازن سدها ۵۰ میلیارد و ۵۰۰ میلیون مترمکعب بوده که نشان‌دهنده ۵۲ درصد پرشدگی مخازن است.

بر این اساس، به تبع میزان مطلوب بارش‌های پاییزی، حجم ورودی آب تا پایان آذرماه برابر با هفت میلیارد و ۱۸۰ میلیون مترمکعب بوده است.

این عدد نسبت به مدت مشابه سال آبی قبل از آنکه هفت میلیارد و ۱۰ میلیون مترمکعب بوده، بیانگر افزایش دو درصدی ورودی آب به مخازن سدهای کشور است.

همچنین، آخرین وضعیت سدهای کشور نشان می‌دهد که تا ۲۸ آذرماه میزان ذخایر آب در مخزن سدها به ۲۶ میلیارد و ۳۷۰ میلیون مترمکعب رسیده که در مقایسه با سال آبی ۹۹-۹۸ دارای یک درصد افزایش است.

بر اساس این آمار، به تبع میزان ورودی به سدهای کشور، خروجی آب از سدها با کاهش مواجه بوده و تا این مدت هفت میلیارد و ۹۸۰ میلیون مترمکعب خروجی آب از سدهای کشور را شاهد بوده‌ایم، به‌گونه‌ای که در مقایسه با مدت مشابه سال آبی قبل، از کاهش ۱۶ درصدی برخوردار بوده است.

سرمایه‌گذاری ۱۰۰ میلیارد دلاری سعودی‌ها در هند

سفیر عربستان سعودی در هند در مصاحبه‌ای اعلام کرده است که برنامه‌های سرمایه‌گذاری ۱۰۰ میلیارد دلاری سعودی در هند در مسیر درستی قرار دارد و در حال اجراست.

به گزارش نفت خبر از خلیج تایمز، سعود بن محمد آل ساتی سفیر عربستان سعودی در مصاحبه‌ای گفت: «برنامه‌های ما برای سرمایه‌گذاری در هند در مسیر درستی قرار دارد و ما در حال بحث و بررسی هستیم تا فرصت‌های سرمایه‌گذاری در چندین بخش را در اولویت قرار دهیم.»

محمد بن سلمان بن عبدالعزیز آل سعود ولیعهد سعودی در فوریه ۲۰۱۹ اعلام کرده بود که این کشور بیش از ۱۰۰ میلیارد دلار در بخش صنایع پتروشیمی، پالایش، زیرساخت، معدن و تولید، کشاورزی و چندین بخش دیگر سرمایه‌گذاری خواهد کرد.

سفیر سعودی در هند با تأیید اعتماد خود به سومین اقتصاد بزرگ آسیا گفت: «هند این قدرت را دارد که از تاثیر بحران ویروس کرونا رهایی یابد.» در میان کشورهای شورای همکاری خلیج‌فارس، امارات و عربستان سعودی بزرگ‌ترین تعهدات سرمایه‌گذاری را در یکی از کشورهای با رشد سریع اقتصادی در دنیا انجام داده‌اند.

در سال ۲۰۱۸، امارات ۷۵ میلیارد دلار سرمایه‌گذاری برای توسعه زیرساخت‌ها در هند انجام داد. در دوران شیوع ویروس کرونا، هند به عنوان یکی از محبوب‌ترین مقاصد سرمایه‌گذاری مستقیم خارجی در جهان مشهور شده است. از ابتدای سال ۲۰۲۰ میلادی تا به امروز، صندوق‌های ثروت ملی (SWF) از سراسر جهان سرمایه‌ای به ارزش ۱۴/۸ میلیارد دلار در هند سرمایه‌گذاری کرده‌اند که طبق اطلاعات موجود، تقریبا سه برابر بیشتر از آن چیزی است که در چین (۴/۵ میلیارد دلار) سرمایه‌گذاری کرده‌اند.

براساس گزارشی از CARE Ratings، میزان سرمایه‌گذاری در هند در نیمه نخست سال مالی ۲۰۲۰-۲۰۲۱ نسبت به سال گذشته، ۱۵ درصد افزایش داشته که بخشی از آن به دلیل «احساسات جهانی ضدچین» است.

نماینده عربستان همچنین اقدامات هند برای احیای اقتصاد خود را در مقابله با تاثیر ویروس کرونا ستایش کرد و گفت: «بهبود اقتصادی هر دو کشور به پیشرفت سایر اقتصادهای منطقه نیز کمک خواهد کرد.» وی گفت: «به عنوان پنجمین اقتصاد بزرگ جهانی و بزرگ‌ترین اقتصاد در جنوب آسیا، اقتصاد هند انگیزه زیادی برای رهایی از تاثیر ویروس کرونا دارد.» بین آوریل و سپتامبر، اقتصاد هند شاهد افزایش سرمایه‌گذاری مستقیم خارجی به این کشور به ۳۹/۹ میلیارد دلار بود.

کاهش ۸ درصدی تولید نفت و گاز الجزایر

وزیر انرژی الجزایر اعلام کرد که تولید نفت و گاز این کشور در سال ۲۰۲۰ نسبت به مدت مشابه سال گذشته هشت درصد کاهش می‌یابد.

به گزارش خبرگزاری پلتس از دوبی، عبدالمجید عطار روز شنبه (۲۹ آذرماه) اعلام کرد که تولید نفت و گاز الجزایر در سال ۲۰۲۰ به ۱۴۳ میلیون تن معادل نفت می‌رسد که هشت درصد کمتر از سال ۲۰۱۹ است.

وی افزود: صادرات مواد هیدروکربنی در سال ۲۰۲۰ کاهش می‌یابد و به ۸۲ میلیون تن معادل نفت می‌رسد.

وزیر انرژی الجزایر افزود: درآمد حاصل از فروش منابع هیدروکربنی ازجمله تولید مواد پتروشیمی، در سال ۲۰۲۰ یک‌سوم کاهش می‌یابد و به ۲۲ میلیارد دلار می‌رسد. این رقم در سال ۲۰۱۹، ۳۳ میلیارد دلار بود.

تازه‌ترین بررسی موسسه پلتس درباره تولید سازمان کشورهای صادرکننده نفت (اوپک) نشان داد این تولیدکننده عضو سازمان کشورهای صادرکننده نفت (اوپک) در آفریقای شمالی ماه نوامبر ۸۶۰ هزار بشکه در روز نفت‌خام تولید کرده است.

کشورهای عضو و غیرعضو اوپک از جمله روسیه تولید نفت‌خام خود را با هدف تقویت بازار در پی شیوع ویروس کرونا به‌شدت کاهش داده‌اند.

مدیرعامل شرکت ملی نفت الجزایر (سوناطراک) در ۲۶ آذرماه در این باره گفته بود: صادرات نفت و گاز الجزایر می‌تواند در دهه آینده کاهش یابد، این در حالی است که مصرف داخلی همچنان افزایش می‌یابد.

جهان صنعت

فرم اشتراک روزنامه

کلیه متقاضیان محترم می‌توانند هزینه اشتراک خود را بر اساس مبلغ مندرج در جدول ذیل :
به حساب شماره ۶۳۹۳۸۰۴۲ بانک رفاه شعبه میدان فردوسی کد ۱۸۰
و یا به شماره شبای IR۴۵۰۱۳۰۱۰۰۰۰۰۰۰۰۰۶۳۹۳۸۰۴۲
به نام روزنامه جهان صنعت
واریز و اصل سند بانکی مربوطه را به همراه فرم تکمیل شده به دفتر امور مشترکین روزنامه جهان صنعت ارسال نمائید .
آدرس : میدان آرژانتین– بلوار بیهقی– خیابان دهم غربی– پلاک ۱۰ – واحد ۲ و یا ارسال از طریق نمابر : ۸۸۷۳۱۴۳۱

« فقط تهران بزرگ »

دوره اشتراک	۶ ماهه	یک‌ساله
هزینه اشتراک (ریال)	۳/۰۰۰/۰۰۰	۶/۰۰۰/۰۰۰

با توجه به اینکه توزیع روزنامه جهان صنعت توسط موسسه اطلاعات انجام می شود از مشترکان شهرستانی تقاضا می‌شود جهت دریافت اشتراک به دفاتر نمایندگی روزنامه اطلاعات در سراسر کشور مراجعه نمایند.

شرایط اشتراک :
- ساعات تحویل روزنامه از ۶ الی ۱۱ صبح
- شروع اشتراک (متقاضیانی که درخواست خود را به طور کامل تحویل نمایند) اول و شانزدهم هر ماه می باشد.
- مبلغ مندرج در جدول فوق بابت روزانه یک نسخه اشتراک می باشد .
- لطفا کپی فیش بانکی را تا پایان اشتراک نزد خود نگهداری فرمائید .
- در صورت عدم تحویل روزنامه حداکثر تا ساعت ۱۴ همان روز مراتب را با تلفن ۸۸۷۳۱۹۸۱ اعلام فرمائید .

نام و نام خانوادگی : ..... شرکت / موسسه : ..... کدپستی : ..... تلفن : .....
فاکس : ..... تعداد درخواستی : ..... مدت اشتراک: ۶ ماهه ■ یک ساله ■
آدرس : .....
شماره فیش بانکی : ..... بانک : ..... تاریخ واریز فیش : .....

پشخوان
Pishkhan.com

خبر

۱۹۱ قربانی جدید کرونا در کشور

۶۱۵۱ بیمار دیگر شناسایی شدند

سخنگوی وزارت بهداشت آخرین موارد شناسایی کووید۱۹ در کشور طی ۲۴ ساعت گذشته را اعلام کرد.سیماسادات لاری گفت: از روز یکشنبه تا دیروز و براساس معیارهای قطعی تشخیصی، شش هزار و ۱۵۱ بیمار جدید مبتلا به کووید۱۹ در کشور شناسایی شدند که ۹۹۱ نفر از آنها بستری شدند.

وی افزود: مجموع بیماران کووید۱۹ در کشور به یک میلیون و ۱۶۴ هزار و ۵۳۵ نفر رسید. متاسفانه در طول ۲۴ ساعت گذشته، ۱۹۱ بیمار کووید۱۹ جان خود را از دست دادند و مجموع جان‌باختگان این بیماری به ۵۳ هزار و ۸۱۶ نفر رسید.

سخنگوی وزارت بهداشت افزود: خوشبختانه تاکنون ۸۹۴ هزار و ۳۶۶ نفر از بیماران بهبود یافته و یا از بیمارستان‌ها ترخیص شده‌اند.

وی ادامه داد: ۵۵۱۹ نفر از بیماران مبتلا به کووید۱۹ در وضعیت شدید این بیماری تحت مراقبت قرار دارند.

به گفته لاری، تاکنون هفت میلیون و ۹۷ هزار و ۵۵۶ آزمایش تشخیص کووید۱۹ در کشور انجام شده است.

سخنگوی وزارت بهداشت همچنین گفت: در حال حاضر و بر اساس آخرین تحلیل‌ها، ۲۰۵ شهرستان در وضعیت نارنجی و ۲۴۳ شهرستان در وضعیت زرد قرار دارند.

بیمارستان‌ها و مطب‌ها، محلی برای انتقال کرونا

سخنگوی وزارت بهداشت درباره چگونگی مراجعه به بیمارستان‌ها، مطب‌ها و کلینیک‌ها در دوران شیوع کرونا توضیح داد.

سیماسادات لاری گفت: مطب پزشکان، بیمارستان‌ها و کلینیک‌ها به دلیل تجمع بیماران می‌توانند محلی برای شیوع بیماری کرونا باشند بنابراین غیر از موارد اورژانسی، از مراجعه بدون وقت قبلی به پزشک و مراکز درمانی خودداری کنید.

وی افزود: در صورت مراجعه از پزشک از او بخواهید اگر در درمان شما مشکلی ایجاد نمی‌شود اقدامات تشخیصی- درمانی را به تعویق اندازد. در صورت مراجعه به پزشک از حضور در فضاهای انتظار شلوغ خودداری کنید و در صورت امکان تا رسیدن نوبت در فضای آزاد منتظر بمانید. همچنین ضروری است در صورت حضور در سالن انتظار فاصله‌گذاری فیزیکی را رعایت کنید. از حضور بیش از یک نفر در اتاق پزشک خودداری کنید مگر در شرایط ضروری که فردی نیاز به همراه دارد.

لاری گفت: بعد از بازگشت به خانه دست‌های خود را شسته و وسایل شخصی خود را با محلول ضدعفونی‌کننده ۷۰ درصد الکل ضدعفونی کنید. از پزشک یا ارائه‌دهنده خدمت بخواهید بازوبند دستگاه فشار خون و گوشی پزشکی را بعد از هر بار استفاده ضدعفونی کند.

وی افزود: در صورت استفاده از تخت معاینه، از ارائه‌دهنده خدمت بخواهید روکش را تعویض و صندلی معاینه را برای هر بیمار ضدعفونی کند. در صورتی که از دستگاه قند خون استفاده شود باید قبل و بعد از استفاده از آن، ضدعفونی‌اش کند. از لحظه خروج از منزل از ماسک استفاده و از لمس دهان و چشم و بینی خودداری کنید.

هاشمی:

همه منتظر زلزله ویرانگر در تهران هستیم

رییس شورای شهر تهران با اشاره به اینکه تهران در سال ۱۴۰۰ باید به شهری جهت زندگی همه شهروندان تبدیل شود، گفت: منتظر زلزله ویرانگر در پایتخت هستیم. باید اقدامات لازم جهت مقابله با این مساله انجام شود.

محسن هاشمی در مراسم تهران ۱۴۰۰ اظهار داشت: تهران در گذشته یک روستای کوچک و ییلاق شهر باستانی ری بوده که ۲۵۰ سال پیش در دوره قاجار با ۲۵ هزار نفر جمعیت شکل گرفت که در دوران پهلوی با رشد جمعیت همراه شد و در آن زمان آمار ساکنان تهران به پنج میلیون نفر رسید.

وی افزود: هر چند در حال حاضر برای پایتخت شعار تهران برای همه داده می‌شود ولی تهران شهری برای زندگی همه افراد نیست در حالی که باید به این سمت پیش رویم و پارامترهای مهم زندگی برای تهران در نظر گرفته شود.

رییس شورای شهر تهران ادامه داد: موضوع آلودگی هوا و مشکل محیط‌زیست پایتخت، این شهر را دچار بحران کرده که البته کمیسیون محیط‌زیست شورای شهر تهران ایده‌های مناسبی برای تهران ۱۴۰۰ دارد.

هاشمی ادامه داد: همچنین باید حمل‌ونقل پایتخت کاملا محیط‌زیستی باشد و تهران به لحاظ حوادث مختلف تاب‌آور شود. وقوع زلزله و سیل همیشه برای پایتخت مطرح بوده و همه منتظر زلزله ویرانگر هستیم.

وی با بیان اینکه شاید تاکنون فقط ۲۰ درصد اقدامات لازم جهت مقابله با زلزله را در پایتخت انجام داده‌ایم، گفت: موضوع آب، برق و گاز اضطراری باید برای تهران مدنظر باشد. باید اقداماتی انجام دهیم که در صورت وقوع زلزله در پایتخت شاهد فوت حداقل یک میلیون نفر نباشیم.

رییس شورای شهر تهران با اشاره به موضوع معتادان متجاهر و کودکان کار در پایتخت گفت: این مساله از دیگر مشکلات تهران است و در موضوع تهران ۱۴۰۰ باید مدنظر قرار گیرد. همچنین در بعد شهرسازی حدود ۵۰ شهردار طی ۱۰۰ سال گذشته اقدامات مختلف شهرسازی انجام داده‌اند ولی پایتخت شهرسازی متوازن را تجربه نکرده و باید مشکلات را در این زمینه جبران کنیم که کمیسیون معماری و شهرسازی شورای شهر نیز در این زمینه می‌تواند برنامه‌هایی ارائه دهد.هاشمی گفت: همچنین در زمینه حقوق شهروندی کمیسیون نظارت و حقوقی شورا و کمیسیون فرهنگی و اجتماعی می‌توانند اقدامات گسترده‌ای انجام دهند تا به موضوع تهران شهری برای زندگی همه شهروندان دست یابیم.

جریمه کرونایی بیش از ۶۰ هزار خودرو

نیروی انتظامی از کاهش ۲۴ درصدی میانگین تردد خودروها در آخرین روز پاییز سال ۹۹ خبر داد.

نیروی انتظامی در تشریح عملکرد خود در اجرای طرح کاهش زنجیره انتقال بیماری کرونا در آخرین روز از پاییز امسال اعلام کرد در تاریخ ۳۰ آذرماه امسال هشت هزار و ۵۸۹ مامور پلیس در ۱۹۵۸ نقطه از کشور این طرح را اجرا کردند که در نتیجه آن میانگین تردد با خودرو در کشور نسبت به تاریخ مشابه سال قبل ۲۴ درصد کاهش داشت.

در روز ۳۰ آذر همچنین از ۲۰ هزار و ۴۴۹ واحد صنفی نیز بازدید شد که در جریان آن برای ۱۴ هزار و ۵۳۱ واحد تذکر و صورتجلسه صادر و ۴۰۳ واحد نیز پلمب شد.

ارائه ۵۲ هزار و ۹۵۲ مورد تذکر لسانی به رانندگان خودروها، جلوگیری از سفر ۳۴ هزار و ۶۵۶ دستگاه خودرو و بازگرداندن‌شان به مبدا از دیگر نتایج اجرای این طرح در روز یکشنبه ۳۰ آذر ماه است.

در این روز ۵۹ هزار و ۱۲۹ خودرو نیز در طرح محدودیت شبانه جریمه شدند. ۴۵۰۲ دستگاه خودرو نیز در مناطق نارنجی و ۱۱۷ دستگاه خودرو در مناطق قرمز جریمه شده‌اند.

ارسال ۵۹ هزار و ۳۳۴ پیامک کرونایی از سوی پلیس به رانندگان خاطی نیز از دیگر اقدامات ماموران نیروی انتظامی در آخرین روز از پاییز قرن جاری است.

یادداشت

رولت روسی حناچی با قالیباف

کورش مقدم- این روزها اخبار مربوط به املاک نجومی و بازپس گیری آن توسط شهردار تهران و تیم رسانه‌ای آن مدام به عناوین مختلف مطرح و تنها یک نام شنیده می‌شود و آن هم محمدباقر قالیباف رییس مجلس است.

سوال اساسی که وجود دارد، این است که چرا پیروز حناچی مدام از این مساله به عنوان ابزار سیاسی استفاده می‌کند؟

می‌توان جواب این سوال را در چند نکته خلاصه کرد:

اول اینکه مدام مدیریت پیروز حناچی با مدیریت محمدباقر قالیباف مقایسه می‌شود و به قول محسن هاشمی جسارتی که در قالیباف دیده می‌شود، در حناچی دیده نمی‌شود. به همین دلیل دوره مدیریت حناچی بر شهرداری تهران به عنوان یکی از ضعیف‌ترین دوران مدیریت شهری از حیث عملکرد، مدیریت شهر و عدم توجه به پرسنل شهرداری تهران قرار دارد.دوم اینکه با توجه به افزایش بی‌سابقه بودجه شهرداری تهران نسبت به دوران محمدباقر قالیباف، می‌توان گفت هیچ پروژه چشمگیری در شهر تهران اجرا نشده یا به بهره‌برداری نرسیده است.

۳- بر اساس پرسش‌های میدانی خبرنگار ما از سطح شهر تهران، برخی از شهروندان تهرانی حتی نام پیروز حناچی را به عنوان شهردار تهران در مقایسه با محمدباقر قالیباف نشنیده‌اند.

۴- اهمیتی که شهردار فعلی تهران بر املاک نجومی و بازپس گیری آن فارغ از درست یا غلط بودن آن دارد، این موضوع به طور کلی برای شهروندان تهرانی بی‌اهمیت است و از خود این سوال را می‌پرسند که اگر چنین چیزی درست است چرا شهردار تهران اقدامات خود را در چارچوب کانون و بی‌سروصدا تا حصول نتیجه انجام می‌دهد؟

۵- در حالی که شهر تهران گرفتار معضلات کوری مثل بی‌توجهی به نگهداشت شهر، ترافیک، آلودگی هوا و... است چرا شهردار تهران به جای صرف رفع معضلات، وارد بازی سیاسی شده است. آیا شهر تهران را می‌توان با بازی‌های سیاسی اداره کرد؟

۶- در شرایطی که پرسنل شهرداری تهران در بدترین شرایط معیشتی خود قرار دارند، راس کلان شهرداری کوچک‌ترین توجهی به رفع این مشکلات ندارد و همین مساله باعث شده محبوبیت قالیباف نسبت به پیروز حناچی چند صد برابر شود.(از دوران قالیباف به عنوان دوران طلایی رسیدگی به پرسنل نام برده می‌شود).

۷- به طور مثال سرپرست معاونت منابع انسانی شهرداری تهران طی بخشنامه‌ای دستور داد سقف اضافه کاری پرسنل شهرداری تهران در آذرماه سال جاری افزایش پیدا کند اگرچه در ماه‌های قبل کم شده بود اما برای یک ماه این افزایش صورت گرفت.

آقای حناچی، به عنوان مدیریت ارشد شهرداری تهران آیا از وضعیت همین پرداختی‌ها خبر دارید، سرانه اضافه چگونه به طور ظالمانه‌ای توزیع شده است. به عنوان شاهدی بر این ادعا بخشی از فیش حقوقی یکی از پرسنل شهرداری تهران را در آذرماه چاپ می‌کنیم. فقط ۵۰ ساعت اضافه و بقیه آیتم‌ها صفر.شهردار تهران نباید وقت خود را صرف پرداختن به املاک نجومی می‌کرد؛ املاکی که به طور حتم شهردار اسبق در آن تخلفی نداشته است و اگر بوده، حناچی باید آن را به قوه قضاییه می‌سپرد و خود به وضعیت شهر و معیشت پرسنل رسیدگی می‌کرد.از سوی دیگر حناچی سکان دو معاونت را به یک نفر می‌دهد و البته طبیعی است وقتی یک نفر مسوول رسیدگی به دو معاونت در شهرداری تهران می‌شود اساسا فرصتی باقی نمی‌ماند تا به دغدغه‌های پرسنل رسیدگی شود تا چه رسد به اینکه شهردار تهران خود به این مساله ورود کند. در حالی که در گذشته رفاه پرسنل را خود شخصا پیگیری می‌کرد.

۸- طبیعی است که حناچی برای غلبه بر احساس کوچک بودنی که در برابر قالیباف داشته، رو به فرافکنی بیاورد و از املاک نجومی به عنوان پوششی برای کم‌کاری‌های خود بهره بگیرد. اما مردم خود بزرگ‌ترین قاضی هستند.

مطالبه ملی ایرانیان در شبکه‌های اجتماعی خطاب به مسوولان:

#واکسن_بخرید

مهدیه بهارمست- آخرین شب یلدای قرن در ایران با بزرگ‌ترین کارزار توئیتری مصادف شد. شماری از کاربران با هشتگ واکسن بخرید در کارزاری توئیتری از مسوولان خواستند با تسریع در خرید واکسن کرونایی نمونه خارجی تاییدشده در سازمان بهداشت جهانی از جان باختن شمار بیشتری از مردم و کادر درمان بر اثر ابتلا به این ویروس جلوگیری شود. اگرچه دیروز عضو کمیته علمی ستاد ملی مقابله با کرونا و محقق پروژه تولید واکسن ایرانی از شروع تزریق واکسن ایرانی کرونا به ۵۶ داوطلب خبر داد البته گویا هنوز زمان دقیق انجام این تست مشخص نیست اما در این هفته انجام می‌شود. با این حال تا تایید نهایی سازمان بهداشت جهانی و جواب‌دهی قطعی واکسن راهی بسیار طولانی در پیش داریم. البته وزارت بهداشت از توزیع این واکسن در تیرماه خبر داده اما وقتی هنوز تست شروع نشده، چطور می‌توانیم به صورت قطعی با خیال راحت مطمئن باشیم که واکسن ایرانی کرونا تا تیرماه آماده واکسیناسیون است؟! البته تعلل در تامین واکسن خارجی کرونا و صبر کردن تا زمان بهره‌برداری از واکسن ساخت داخل یعنی جان باختن تعداد قابل توجهی از مردم، بنابراین تهیه واکسن خارجی کرونا یک خواسته محدود به فضای مجازی نیست بلکه یک حق ملی است که حتی برای احقاق آن دیر هم شده است. آنها معتقدند تا به امروز مسوولان به جای تهیه واکسن، بهانه‌های مختلفی را برای سر باز زدن از این امر مهم بیان کردند. طی یکی، دو هفته اخیر مسوولان ستاد ملی مقابله با کرونا، وزارت بهداشت و بانک مرکزی به طور مستقیم و غیرمستقیم بارها اعلام کرده‌اند به خاطر تحریم‌ها و ممکن نبودن واریز پول واکسن، امکان خرید واکسن از کوواکس، شرکت‌های خارجی وجود ندارد و مردم باید منتظر واکسن داخلی باشند! بهانه‌ای که خیلی زود نبود یخچال مناسب در کشور برای نگهداری از واکسن نیز به آن اضافه شد. در این امر مردم کاملا حق دارند زیرا حدود ۸۰ کشور هفت میلیارد دوز واکسن فایزر را تهیه کردند و به صورت رایگان در اختیار مردم قرار دادند. در لیست کشورها نام اکوادور، پاناما، قزاقستان، عراق و ونزوئلا دیده می‌شود و تنها نام ایران در این لیست دیده نمی‌شود. کشورهایی که از لحاظ توسعه فاصله زیادی با ایران دارند، حتی آنها هم دو میلیارد دوز سهمیه واکسن را از طریق کوواکس خریدند ولی اخیرا مسوولان اعلام کردند به کوواکس خبر دادند که از خرید واکسن انصراف دادند. به همین دلیل تعدادی از مردم برای رساندن صدای خود به گوش مسوولان از فضای مجازی استفاده کردند به طوری که در شب یلدا نزدیک به ۷۰ هزار توئیت در این باره توسط کاربران ایرانی به اشتراک گذاشته شده است. یکی از کاربران در این باره نوشت: «ببخشید بین جشن مزاحمتون می‌شم، مردم واکسن می‌خوان.» یکی دیگر از کاربران نوشته: «فقیرترین کشورهای جهان هم برای خرید واکسن کرونا اقدام کرده‌اند اما ایران...» کاربر دیگری نوشته: «تا صدای بچه از توی کوچه میاد، بچه‌م میره سمت پنجره با ذوق میگه نی‌نی‌نی‌نی. با بچه‌های توی تلویزیون حرف میزنه. بیش از نصف عمرشو تو قرنطینه بوده. می‌فهمید؟ پس #واکسن_بخرید.» کاربر دیگری که اتفاقا روزنامه‌نگار است، نوشته: «یک عضو اتاق بازرگانی ایران به ایلنا گفت: در حوزه دارو مشکل تحریم نداریم اما مشکل FATF داریم چراکه مبدأ و منشأ پول باید مشخص و سند هم وجود داشته باشد تا بپذیرند که تراکنش سالم است. در غیر این صورت روال کاری سخت‌تر و بازه زمانی مورد نیاز طولانی‌تر می‌شود.» دیگری نوشته: «برای واکسن فایزر گفتین دمای منفی ۷۰ می‌خواد. دلیل‌تون برای نخریدن واکسن مدرنا چیه؟ برای حفظ جان مردم هر چه زودتر.»

کاربر دیگری این‌طور نوشته: «این آمارهای مرگ‌ومیر روزانه فقط عدد نیستند. هر کدومشون یه آدم هستند، با خانواده‌هاشون، آرزوهاشون، خاطرات‌شون و غصه‌هاشون. دلخوش به کم شدن آمار نباشید. یک دونه هم زیاده. پس #واکسن_بخرید.» کاربر دیگری نوشته بود: «اگر قرارداد با شرکت‌های مورد تایید بهداشت جهانی بسته‌اید بفرمایید تاریخ تحویل واکسن چه زمانی است؟! اگر نبسته‌اید بفرمایید چرا نبسته‌اید؟! برابر این همه قدرت توقع کمی مسوولیت زیاد نیست.» کاربر دیگری این‌طور نوشته: «این التماس نیست. وظیفه شماست که واکسن بخرید و گزارش عملکردتون رو عمومی اعلام کنید.» یکی دیگر از کاربران در توئیتر خود نوشته: «من می‌خواهم زنده بمانم، ما فقط حقمون رو می‌خوایم! در طوفان توئیتری صدای کادر درمان باشید.»

■ **واکسن خارجی ماه دیگر می‌رسد**

البته زنجیره اعتراضات خرید واکسن به کادر درمان هم رسیده است و دکتر محمدرضا هاشمیان، فوق تخصص ICU بیمارستان مسیح دانشوری در این باره به «جهان‌صنعت» گفت: اگر مسوولان امروز شروع به تهیه واکسن خارجی کرونا بکنند تا یک ماه دیگر این واکسن به دست مردم می‌رسد. وقتی عراق توان خرید و نگهداری این واکسن را دارد چرا مسوولان همانند دیگر کشورها تعدادی واکسن را برای کادر درمان تهیه نمی‌کنند؟ دود تعلل در خرید این واکسن فقط به چشم مردم می‌رود. در حالی که با تهیه آن می‌توانند جان با ارزش مردم را نجات دهند. خرید واکسن معطوف به توئیتر نیست بلکه تهیه آن حق مردم است. تهیه واکسن خارجی کرونا یک مطالبه ملی است که تمام ارگان‌ها به جای بهانه‌تراشی باید برای حال آن دست به دست هم دهند تا این حق به مردم برسد. حداقل تا زمانی که واکسن ایرانی کرونا به تایید سازمان جهانی بهداشت برسد. چه‌بسا تولید واکسن باید پروسه زمانی خاص خود را طی کند تا اثربخشی لازم را داشته باشد و شتاب در تولید آن ممکن است عوارض بدتری از کرونا بر جا بگذارد.وی افزود: البته ما در ساخت واکسن ایرانی بسیار دیر هم کرده‌ایم چراکه اگر از شش ماه پیش به فکر آن بودیم در حال حاضر به جای تست اولیه انسانی می‌توانستیم از این واکسن برای واکسیناسیون استفاده کنیم. ولی در این مدت کم بهتر است مسوولان تعلل را کنار بگذارند و تعداد واکسن خارجی مدرنا را تهیه کنند که نیازی به یخچال‌های منفی ۷۰ درجه هم ندارد.

■ **گناه کادر درمان چیست**

دکتر محمدرضا ناظر رییس بخش عفونی بیمارستان لرستان درباره تعلل در تهیه واکسن خارجی به «جهان‌صنعت» گفت: مسوولان جان مردم و کادر درمان را بازیچه کم‌کاری‌های خود قرار دادند. همکاران من نزدیک به ۱۰ ماهه با لباس گان و به دور از خانواده خود در حال خدمت‌رسانی به مردم هستند. بنابراین به نظرم حق مسلم کادر درمان و مردم است که دولت برای ما واکسن کرونا را تهیه کند. بعید می‌دانم وضعیت اقتصادی ما از عراق جنگ زده بدتر باشد. خرید ۱۰۰ میلیون دوز واکسن مگر چقدر می‌شود که آقایان مدام بهانه‌تراشی می‌کنند. چنین پول‌هایی برای کشور ما با منابع عظیم مبلغی نیست به همین خاطر همچنان برای تهیه واکسن خارجی پافشاری می‌کنیم زیرا یک مطالبه ملی و حق مسلم مردم است.

وی افزود: مدت‌هاست معوقات و حقوق برخی کادر درمان عقب افتاده اما تمام آنها با هر سختی‌ای بود به کار خود ادامه دادند. برخی از این افراد ماه‌هاست خانواده‌های خود را ندیدند، حداقل کاری که وزارت بهداشت می‌تواند در این روزها انجام دهند تهیه واکسن خارجی کرونا است.

■ **واکسنی در راه نیست**

پیام طبرسی رییس بخش عفونی بیمارستان مسیح دانشوری در واکنش به تهیه واکسن خارجی کرونا «جهان‌صنعت» گفت: باید بپذیریم تحریم هستیم و نمی‌توانیم پول جابه‌جا کنیم پس نمی‌توانیم واکسن بخریم. این خیلی ساده است بنابراین باید واکسن تولید کنیم. جالب است همان افرادی که قوانینی را تصویب می‌کنند که به تحریم منجر می‌شود خودشان فشار می‌آورند که واکسن وارد کنیم خب چنین چیزی ممکن نیست. چون ما در شرایط اقتصاد مقاومتی هستیم بنابراین باید به سمت تولید داخل برویم. البته هنوز مطمئن نیستم واکسن ایرانی حتما به نتیجه برسد، ولی بالاخره باید این مسیر را برویم.

وی افزود البته دولت قصد دارد ۲۱ میلیون دوز واکسن وارد کند حتی اگر این وعده محقق شود، این مقدار واکسن برای ۱۰ میلیون نفر است و ۱۰ میلیون نفر در مقابل ۶۰ میلیون نفری که باید واکسینه شوند عدد ناچیزی است. یعنی حتی با تحقق وعده دولت، در واقع فقط یک‌ششم جمعیت واکسینه می‌شوند و مردمی که الان حریص هستند که به واکسن دست پیدا کنند اصلا واکسن به آنها نمی‌رسد. بنابراین چون نمی‌توانیم واکسن خارجی را تهیه کنیم مجبوریم منتظر واکسن ایرانی باشیم.

■ **توزیع واکسن ایرانی تا ۶ ماه دیگر**

محمدوجگانی رییس انجمن ایمونولوژی و آلرژی ایران اعلام کرده «تولید واکسن داخلی زمان‌بر خواهد بود و به همین دلیل تهیه واکسن از خارج کشور باید با جدیت تمام دنبال شود تا مردم در این زمینه نگرانی نداشته باشند. جوانان این مرز و بوم به دانش ساخت واکسن کرونا دست یافته‌اند و واکسن کرونا احتمالا تا شش ماه دیگر وارد بازار می‌شود، اما در این مدت برای رفع نیاز داخل باید نسبت به خرید واکسن از منابع مختلف جهان اقدام کنیم.»

به گفته وجگانی، «توانمندی ایران در ساخت واکسن بسیار واقع‌بینانه است. به دور از هرگونه هیاهو و تبلیغات تاکید می‌کنم توان ساخت واکسن کرونا را داریم. روند ساخت این محصول فناورانه بدون هیچ‌گونه اغراقی در حال انجام است. از نظر نرم‌افزاری و نیروی انسانی متخصص مشکلی نداریم و کار در حد آزمایشگاهی را می‌توانیم انجام دهیم، اما زیرساخت لازم برای تولید انبوه آن را نداریم.»

■ **باید ۳ ماهه همه واکسینه شوند**

محمدرضا ظفرقندی رییس کل سازمان نظام پزشکی ایران با تاکید بر اینکه تامین واکسن برای مردم یک اولویت حیاتی، قهری و قطعی است و باید در ابعاد وسیع و در بازه زمانی مشخص و محدود برای مردم فراهم شود، بیان کرد: «تامین ۵۰ میلیون دوز واکسن در طول هشت ماه خیلی موثر نیست، بلکه این مقدار باید در عرض سه ماه تامین و تزریق شود، زیرا اگر فاصله بیفتد، زنجیره ویروسی قطع نمی‌شود. این واکسن که تزریق آن در دنیا شروع شده، باید به سرعت به میزان کافی و در مدت زمان مشخص برای مردم ایران با اولویت اقشار آسیب‌پذیر و کادر درمان تامین شود.»

پیشخوان
Pishkhan.com

زاویه

رییس انجمن سوختگی ایران اعلام کرد

افزایش آمار سوختگی در دوران کرونا

رییس انجمن سوختگی ایران با اشاره به سالانه حدود ۲۰۰ هزار سوختگی و مرگ سه هزار بیمار سوخته در کشور گفت: با توجه به آماری که داریم فکر می‌کنیم کرونا میزان سوختگی را افزایش داده است. افراد بیشتر در خانه هستند، مصرف الکل افزایش یافته و به این دلیل میزان سوختگی‌ها افزایش پیدا کرده است.

دکتر محمدجواد فاطمی رییس انجمن سوختگی ایران در نشستی خبری از استودیو سلامت وزارت بهداشت گفت: اول دی ماه وشروع فصل زمستان روز ملی پیشگیری از سوختگی است. متاسفانه کشور ایران از نظر آمار سوختگی در رده بالایی قرار دارد و حتی نسبت به کشورهایی که از نظر اقتصادی مشابه ما هستند، وضعیت بدتری دارد. تعداد زیادی نزدیک به ۲۰۰ هزار نفر در سال می‌سوزند که ۳۰ هزار نفر در بیمارستان‌های سوختگی بستری می‌شوند.

■ **سالانه ۲۰۰ هزار سوختگی و ۳۰۰۰ مرگ ناشی از سوختگی در کشور**

فاطمی افزود: میزان مرگ و میر در این خصوص بالا است و حدود ۳۰۰۰ نفر در طول سال بر اثر سوختگی حرارتی، الکتریکی و... فوت می‌کنند و همه اینها سبب شده که هزینه جاری، روانی و مالی بر کشور تحمیل شود. اکنون که با کرونا هم دست و پنجه نرم می‌کنیم باید سعی کنیم از حوادث قابل پیشگیری جلوگیری کنیم. ما در انجمن حمایت از بیماران سوخته تمام تلاشمان را کرده‌ایم تا این روز بهتر برگزار شود.

وی با بیان اینکه باید سعی کنیم از حوادث قابل پیشگیری جلوگیری کنیم، بیان کرد: پیشگیری آسان‌تر و کم‌هزینه‌تر است. سه روش مهم در پیشگیری از سوختگی داریم. یکی اجبار است، در هیچ زمینه‌ای نیست که نیاز به پیشگیری باشد و اجبار تاثیرگذار نباشد. در کووید۱۹ اجبار به ماسک زدن، اجبار به محدودیت تردد، اجبار به تعطیلی برخی مراکز و... توانست موثر واقع شود.

■ **سوختگی قابل درمان نیست**

فاطمی با اشاره به اینکه شایع‌ترین علت سوختگی کودکان، سهل‌انگاری مراقبین است، تصریح کرد: اگر کودکان دچار سوختگی شوند سخت‌تر با بیماری مواجه می‌شوند. بدانید که سوختگی قابل درمان نیست، سوختگی بهبود پیدا می‌کند اما درمان نمی‌شود. پوست سوخته جایگزینی ندارد، با تغییر بدن فرد به واسطه سوختگی مشکلات زیادی در روابط اجتماعی، احساسی و... برایش به وجود می‌آید وی با تاکید بر اینکه سوختگی خیلی سخت است، بیان کرد: پیشگیری خیلی ساده است و با راهکارهای ساده می‌توان با سوختگی مقابله کرد. کسانی که می‌سوزند باید بدانند که ما در کشوری زندگی می‌کنیم که منابع محدودی دارد و اختصاص این منابع به سوختگی اصلا کافی نیست و باعث می‌شود درمان دچار اشکال شود، تخت و تجهیزات کافی برای این کار نداشته باشیم، پانسمان مناسب نداشته باشیم و در نهایت در مرحله بازتوانی هم مشکلات عدیده خواهیم داشت.

■ **بیمه‌ها جراحی پلاستیک بیماران سوختگی را زیبایی حساب می‌کنند**

فاطمی با اشاره به اینکه شبکه کامل حمایت از بیماران سوخته تشکیل نشده، گفت: بیمه‌ها خیلی اوقات جراحی پلاستیک بیماران سوختگی را زیبایی حساب می‌کنند و هزینه نمی‌پردازند و مریض‌ها مشکلات بالایی در زمینه تامین هزینه‌ها دارند. البته انجمن حمایت از بیماران سوخته با همکاری بیمارستان حضرت فاطمه (س) و بیمارستان شهید مطهری تمام جراحی پلاستیک بیماران سوختگی را با فرانشیز دولتی انجام می‌دهد و اگر مریضی در این زمینه مشکل دارد می‌تواند به ما مراجعه کند.

وی در پاسخ به سوالی در خصوص فوت بیماران سوخته به دلیل عدم رعایت بهداشت، گفت: اگر مریضی در بیمارستان سوختگی درمان شده باشد و مرخص شود، قاعدتا انتظار نداریم به دلیل عفونت‌ها فوت کند. گاهی این افراد به دلیل سوءتغذیه شدید و سایر عوارض ممکن است فوت کنند.

■ **الکل قابل اشتعال است، دقت کنید**

فاطمی با اشاره به اینکه الکل ماده سریع‌الاشتعالی است و گاهی شعله‌اش دیده نمی‌شود، در حالی که آتش گرفته است، اظهار کرد: باید مراقب بود که از الکل و مواد قابل اشتعال در کنار شعله استفاده نشود. به دلیل ترس از کرونا همه چیز را با الکل آغشته می‌کنیم و این خطرناک است و بسیاری از افراد به دلیل مصرف زیاد الکل دچار آتش سوزی می‌شوند. برای تمیز کردن موبایل هم نباید از الکل استفاده کرد. در استفاده از الکل باید دقت کافی داشته باشیم.

■ **کرونا میزان سوختگی را افزایش داده است**

وی افزود: با توجه به آماری که داریم فکر می‌کنیم کرونا میزان سوختگی را افزایش داده است. افراد بیشتر در خانه هستند، مصرف الکل افزایش یافته و به این دلیل میزان سوختگی‌ها افزایش پیدا کرده است.

■ **کلینیک سینا اطهر تذکر آتش‌نشانی را داشت**

وی به وظایف آتش‌نشانی در این حیطه اشاره کرد و گفت: آتش‌نشانی هیچ قدرت اجرایی ندارد؛ یعنی اگر به جایی مراجعه کند و اعلام کند ساختمان غیراستاندارد است، هیچ‌کاری نمی‌تواند انجام دهد. در مورد ساختمان پلاسکو مکررا تذکر داده بودند اما هیچ اتفاقی نمی‌افتد چون آتش‌نشانی قدرت اجرایی ندارد. شهرداری بر سر مسائل مالی به راحتی ساختمان‌ها را پلمب می‌کند، اما در مورد ایمنی اهمیتی قائل نیست. آتش‌نشانی به کلینیک سینا اطهر تذکر می‌دهد که محل نگه‌داری کپسول اکسیژن و سایر گازها غیراستاندارد است، اما هیچ اتفاقی نیفتاد و حادثه رخ داد. اینکه می‌گوییم قانونگذار باید کمک کند تا از سوختگی پیشگیری کنیم یعنی باید کاری کنیم آتش‌نشانی علاوه بر نظارت، قدرت اجرایی هم داشته باشد. آیا اجازه می‌دهید فرزندتان در مدرسه‌ای درس بخواند که یک بخاری غیراستاندارد مثل یک بمب کنار اوست و می‌تواند حادثه شین‌آباد را رقم بزند. آیا از این حوادث عبرت گرفتیم؟ خیر؛ هنوز عبرت‌مان نشده است. آتش‌نشانی باید از مدارس سراسر کشور بازدید کند و مدارس غیراستاندارد را ببندد. چرا باید بچه‌های شین‌آباد تا آخر عمر با سوختگی و عوارض آن دست‌وپنجه نرم کنند؟ ما در ایران مرد بعد از حادثه‌ایم، آیا سیلی که آمد و آسیب زد قابل پیشگیری نبود؟

وی افزود: مجلس باید قانونی تصویب کند که به سازمان آتش‌نشانی اجازه دهد ساختمان‌های ناایمن را پلمب کند. مجلس باید قانونی تصویب کند که ساختمانی ساخته نشود مگر به شرط رعایت ایمنی؛ متاسفانه در کشور ما راه‌های فرار از قانون بسیاری وجود دارد که موجب بروز حادثه سوختگی در همه نقاط می‌شود و ما بعد از حادثه وارد عمل می‌شویم.

■ **مجازات اسیدپاشی بازدارنده نیست**

فاطمی با اشاره به وضعیت درمان بیمارانی که دچار اسیدپاشی شده‌اند، افزود: دو نوع اسیدپاشی داریم که یا به شکل جرم است و یا حین کار رخ داده است. درمان‌های این افراد سخت است و نتایج خوب نیست. حتی برخی از این افراد برای درمان به خارج از کشور رفته‌اند. انتظار اینکه این افراد به قبل از اسیدپاشی برسند اصلا ممکن نبوده و نیاز به صبوری زیادی برای پزشک و بیمار وجود دارد. همه اینها در کنار هزینه‌های مالی بسیار زیادی است که به این افراد تحمیل می‌شود. متاسفانه مجازات اسیدپاشی بازدارنده نیست و بازهم این جرم رخ می‌دهد. مجازات قصاصی است که خیلی اوقات اجرا نمی‌شود. در اسیدپاشی هزینه درمان از دیه بیشتر خواهد شد و قانونگذار بار هزینه درمان را به عهده کسی بگذارد که جرم را انجام داده است. در موارد صنعتی هم صاحب کاری که ایمنی فرد را ایجاد نکرده باید موظف به پرداخت چنین هزینه‌ای باشدوی افزود: در کشورهای دیگر اسید به راحتی در دسترس نیست ولی در ایران همه چیزهای خطرناک و ممنوع را می‌توان پیدا کرد. اسید باید در اختیار افراد خاص باشد و افراد باید اسید را با مجوز تهیه کنند.

فاطمی با بیان اینکه سوختگی برای ما مشکل ملی است، تصریح کرد: در حال حاضر تنها وزارت بهداشت تبعات ناشی از سوختگی را می‌پذیرد. سازمان استاندارد، وزارت آموزش و پرورش، وزارت نیرو و وزارت مسکن، راه و شهرسازی، وزارت نفت و سازمان دخانیات باید پای کار بیایند. این مشکل همت ملی از سوی مردم و سازمان‌های درگیر را می‌طلبد تا بتوانیم آن را کم کنیم.

■ **صندوق حوادث سوختگی ایجاد شود**

او با اشاره به نقش مجلس برای کاهش هزینه‌های سوختگی، گفت: امیدوارم همان‌گونه که صندوق حوادث تصادفات داریم و سبب شده که بیماران حوادث تصادفات دغدغه نداشته باشند، صندوقی به عنوان صندوق حوادث سوختگی ایجاد کرد تا دغدغه مالی این بیماران را کاهش بدهیم و با این اقدام بیمارستان‌های سوختگی را از ورشکستگی نجات بدهند. بیماران سوختگی می‌میرند چون امکانات نداریم.

آجرهای تاریخی ایرانی چطور سر از سوییس درآوردند

تاریخ گمشده

بسیاری از آثار باستانی ایران در کشورهای مختلف دنیا دست به دست می‌شود؛ آثاری که یا در موزه‌های بزرگی چون لوور نگهداری می‌شوند یا در کلکسیون‌های زیرزمینی دست به دست می‌چرخند.

در سال‌های گذشته دولت تلاش کرده تا آنجا که می‌تواند، بخشی از آثار به یغما رفته ایران را به کشور برگرداند. آخرین نمونه پرماجرای آن الواح هخامنشی بود که سال‌ها در دانشگاه شیکاگو خاک خورده بود؛ الواحی که نزدیک بود با رای دادگاهی آمریکایی به عنوان غرامت به آسیب‌دیدگان حوادث تروریستی اختصاص پیدا کند!

حالا خبر رسیده ۴۹ کاشی لعابدار ایرانی که متعلق به ۲۷۰۰ سال پیش است، از سوییس به کشور بازگشته اما این کاشی‌ها چطور سر از سوییس درآوردند؟

■ قاچاق‌عتیقه

مدیر موزه ملی ایران با اشاره به استرداد ۴۹ آجر لعابدار منسوب به قلاچی بوکان از سوییس توضیح داد چطور این اشیای باستانی ایرانی از کشور خارج شده و بعد از طی فرآیندی سه‌دهه‌ای به خانه برگشتند.

جبرئیل نوکنده گفت: آجرهای لعابدار قلایچی بوکان که در سال‌های آغازین انقلاب اسلامی در اثر فعالیت‌های غیرمجاز از کشور خارج شده بود، متعلق به یکی از مراکز تمدنی فرهنگ ماناها در هفت کیلومتری شمال غرب شهرستان بوکان است که به کشور بازگردانده شد.

وی افزود: این محوطه را نخستین بار کلایس در ۱۹۷۷ در مقاله‌ای معرفی و پلانی از آن را در مجله آمی منتشر کرد. با وقوع انقلاب، سودجویان بخش زیادی از این محوطه باستانی را نابود کردند و آجرهای لعابدار مکشوفه از آن را به مجموعه‌های خصوصی و موزه‌های خارج از ایران در سوییس سپردند.

وی گفت: اداره کل باستان‌شناسی وقت که زیرمجموعه وزارت فرهنگ فعالیت می‌کرد، به صورت اضطراری در بهار ۱۳۶۴ اسماعیل یغمایی و تیم همراهش را به منطقه اعزام کرد. وی موفق شد با کاوش این محوطه ۲۰۰ آجر لعابدار را نجات‌بخشی کند و سنگ‌نوشته‌ای شامل ۱۳ سطر به خط آرامی کهن، متعلق به سده ۸ پیش از میلاد را به موزه ایران باستان منتقل کند.

نوکنده افزود: وزارت اطلاعات در سال ۱۳۶۸ مجموعه‌ای از اشیای باستانی را از شخصی به نام حاج فرمان توقیف کرد و به موزه ایران باستان تحویل داد که در آن بیش از ۱۷۰ آجر لعابدار قلایچی و بخشی از سنگ‌نوشته آرامی آن قرار داشت که به بخش اصلی مکشوفه در کاوش‌های یغمایی پیوند خورد و متن آن را رسول بشاش از ایران و آندره لومر از فرانسه ترجمه و منتشر کردند. با ترجمه کتیبه احتمال داده شد قلایچی، همان ایزیرتو، شهر شاهی ماناها باشد. وی گفت: اطلاعات آجرهای موجود در موزه ملی ایران با وقفه‌ای چند ساله در سال ۱۳۹۶ از سوی موزه ملی ایران در قالب کتابی منتشر شد. پیش از آن علی موسوی موفق به انتشار بخشی از اطلاعات آجرهای لعابدار بوکان در مجموعه‌ای در کشور فرانسه شد. بخشی از این آجرها که از موزه‌های ژاپن سر درآورده بودند، در کاتالوگ‌ها و نمایشگاه‌های مختلف منتشر شدند.

نوکنده افزود: ادامه کاوش‌های قلایچی در هشت فصل از سال ۱۳۷۸ به سرپرستی بهمن کارگر از سر گرفته شد و محصول آن پیدا شدن بیش از ۵۰۰ قطعه آجر لعابدار شکسته و سالم بود و اکنون در مخازن موزه ارومیه نگهداری می‌شوند. وی گفت: اهمیت آجرهای لعابدار قلایچی که همزمان با نمونه‌های آشوری بین‌النهرین هستند، این است که مدارکی از هنر بومی مردمان لبه غربی فلات ایران در دوران آغاز تاریخی ایران است. از آنجا که هنر و باستان‌شناسی منطقه در این دوره زمانی به شدت تحت هژمونی آشور قرار دارد، این مدارک به ما نشان می‌دهد که ساکنان فلات ایران در این دوره زمانی تلاش‌های جدی‌ای را برای تفکیک هویت خود از آشوری‌ها انجام داده‌اند و این آثار زیبای هنری و تکنیکی را خلق کرده‌اند.

■ یادگار فرهنگ ماناها

محمدحسن طالبیان دیروز در گفت‌وگو با میراث‌آریا بیان کرد: «۴۹ قطعه آجر لعابدار بوکان شب یکشنبه ۳۰ آذر ماه ۹۹ وارد موزه ملی ایران شد. خوشبختانه این پرونده با مشارکت و همکاری نزدیک نهادهای حقوقی و فرهنگی کشورهای ایران و سوییس به ثمر رسید، پس از صدور حکم رفع توقیف در سال ۲۰۱۶ و تحویل آن به سفارت جمهوری اسلامی ایران در برن، سرانجام در آذرماه سال جاری به تهران رسید و در موزه ملی ایران جای گرفت.»

او درخصوص قاچاق این آثار از کشور اظهار کرد: «در سال‌های اول انقلاب اسلامی در اثر حفاری‌های غیرمجاز گسترده در تپه قلایچی شهرستان بوکان آجرهای لعابدار کم‌نظیری کشف شد که متأسفانه برخی از آنها از بازارهای عتیقه خارج از کشور سر در آوردند. در آن سال‌ها از سوی اداره کل باستان‌شناسی هیاتی به بوکان اعزام شد و با انجام یک فصل کاوش نجات‌بخشی، تعداد زیادی آجر لعابدار و کتیبه‌ای به خط آرامی کشف می‌شود، با ادامه کاوش‌ها در تپه قلایچی از سال ۱۳۷۸ تا ۱۳۸۵ در مجموع تعداد ۴۵۰ تکه آجر، حاصل از حفاری‌های علمی و توقیف‌شده از قاچاقچیان به موزه ملی ایران انتقال داده می‌شود.»

معاون میراث‌فرهنگی کشور در ادامه به اقدامات قضایی و حقوقی انجام‌شده اشاره کرد و افزود: «بازگرداندن این آثار در سال ۱۳۹۱ با وصول خبری مبنی بر در اختیار داشتن مجموعه‌ای از آجرهای لعاب‌دار توسط خانواده‌ای ایرانی ساکن سوییس و تمایل آنها برای فروش در دستور کار معاونت میراث‌فرهنگی، اداره کل موزه‌ها و اداره کل حقوقی وزارت میراث‌فرهنگی، گردشگری و صنایع‌دستی قرار گرفت.»

به گفته او اخذ وکیل محلی، تشکیل پرونده حقوقی در مراجع ذی‌صلاح کشور سوییس، تدارک و تدوین مدارک اثبات آجرهای لعاب‌دار به ایران با همکاری معاونت‌های حقوقی ریاست جمهوری، اداره کل حقوقی و بین‌الملل وزارت امور خارجه، دادستانی کشور سوییس و پیگیری برای بازگشت این آثار که یک دهه به طول انجامید، سرانجام منجر به صدور رفع توقیف و حکم بازگرداندن این آثار به ایران در سال ۲۰۱۶ از سوی دادستان کل سوییس شد.»

طالبیان با اشاره به تعلق این مجموعه به فرهنگ ماناها در جنوب دریاچه ارومیه و مربوط به سده هشتم و هفتم پیش از میلاد که همزمانی و مشابهت زیادی با نمونه‌های مکشوفه از محوطه‌های آشوری در بین‌النهرین دارند، آجرهای لعاب‌دار قلایچی را نشانگر پیشینه محلی هنر ایران در دوران پیش از هخامنشی‌ها دانست و گفت: «به نوعی می‌توان ریشه هنر آجرهای لعاب‌دار هخامنشی که در شوش و تخت جمشید به کار رفته است را در درون فلات ایران جست‌وجو کرد.»

او اظهار کرد: «مجموعه باارزش آجرهای توقیفی در سوییس دارای نقوش اسفنکس، بز کوهی، پرندگان شکاری، جانوران ترکیبی و نقوش گیاهی و هندسی است و اهمیت زیادی در مطالعه هنر و فرهنگ مانایی در اوایل هزاره اول قبل از میلاد دارد.»

خبر

کشف ته ستون تاریخی از یک باغ در مرودشت

فرمانده یگان حفاظت میراث‌فرهنگی استان فارس گفت: یک ته ستون تاریخی، در یک باغ واقع در روستای حصار شهرستان مرودشت کشف شده است.

سرهنگ محمدرضا بهمنی‌نژاد گفت: براساس گزارش یگان حفاظت مرودشت، درپی دریافت خبری مبنی بر کشف یک قطعه سنگ تاریخی واقع در باغ شخصی در روستای حصار، بلافاصله عوامل این یگان برای صحت و سقم موضوع به محل مورد نظر عزیمت کردند.

بهمنی‌نژاد افزود: در بررسی ماموران یگان حفاظت میراث فرهنگی مرودشت، یک ته ستون تاریخی ۲ طبقه که پایه و ساق ستون در آن به هم متصل بود، در باغ مورد نظر کشف شده است.

او ابعاد این ته ستون کشف شده را حدودا ۵۰×۵۰ و ارتفاع آن را ۴۰ سانتی‌متر اعلام و خاطرنشان کرد که مالک باغ یاد شده به یگان حفاظت تحویل داده شده است.

فرمانده یگان حفاظت میراث فرهنگی فارس همچنین یادآور شد که ته ستون تاریخی کشف شده به پایگاه جهانی تخت جمشید انتقال داده شده است.

آغاز ممنوعیت سفر بریتانیایی‌ها به برخی کشورهای اروپایی

به دلیل شیوع گونه جدیدی از ویروس کرونا در بریتانیا روند ممنوعیت پذیرش تمامی مسافران بریتانیا به برخی کشورهای اروپا آغاز شده است.

هلند نخستین کشوری بود که با انتشار بیانیه‌ای از ممنوعیت ورود مسافران بریتانیا به این کشور خبر داد و شیوع گونه جهش‌یافته‌ای از ویروس کرونا با قدرت انتقال بیشتر و سریع‌تر در بریتانیا را دلیل این تصمیم عنوان کرد.

در راستای این تصمیم، تمامی پروازهای بریتانیا به مقصد هلند لغو شد.

در حال حاضر قرنطینه شدید پنج‌هفته‌ای شدیدی در کشور هلند به اجرا درآمده است که تا اواسط ژانویه ادامه خواهد داشت.

کمی پس از اعلام خبر لغو پروازهای بریتانیا به هلند، خبرگزاری فرانسه از به تعلیق درآمدن تمامی پروازها و قطارهای بریتانیا به مقصد بلژیک خبر داد. این تصمیم که از ۱۹ دسامبر اجرا شد تا یکم ژانویه ادامه خواهد داشت.

دیروز هم دولت فرانسه اعلام کرد وضعیت جدید را مورد بررسی قرار خواهد داد و درباره ممنوعیت ورود تمامی مسافران بریتانیا تصمیم خواهد گرفت.

دولت آلمان نیز اعلام کرد لغو تمامی پروازها به مقصد و از سوی بریتانیا را به طور جدی مورد بررسی قرار خواهد داد.

پیشخوان
Pishkhan.com

نمایشگاه میراث باستان‌شناسی کرمانشاه در ایتالیا افتتاح شد

نمایشگاه «بر فراز ستون‌های ماد، میراث باستان‌شناسی کرمانشاه» با حضور حمید بیات، سفیر و محمدتقی امینی، رایزن فرهنگی کشورمان در رم، خانم آنتونلا پولیمنی، رییس دانشگاه ساپینزا، استفانو آسپرتی، رییس دانشکده ادبیات و فلسفه، کارلو چرتی، مدیر گروه باستان‌شناسی و تحقیقاتی ایتالیا در غرب ایران در محل موزه دانشکده ادبیات و فلسفه دانشگاه ساپینزا شهر رم افتتاح شد.

این نمایشگاه مشتمل بر ده‌ها پانل در خصوص میراث باستان‌شناسی غرب ایران بود؛ که گروه باستان‌شناسان و محققین ایتالیایی آنها را مستندسازی کرده‌اند. علاوه بر این، فناوری چاپ سه بعدی نمونه‌سازی میراث فرهنگی غرب ایران نیز در بخش دیگری از این نمایشگاه، در معرض دید بازدیدکنندگان قرار گرفت.

محمدتقی امینی رایزن فرهنگی ایران در رم گفت: پانل‌ها و فناوری عرضه شده در این نمایشگاه، حاصل فعالیت‌های کمیته فنی متشکل از ۱۱ باستان‌شناس و محقق ایرانی و ایتالیایی است؛ که یک گروه ایتالیایی متشکل از ۱۳ نفر نیز در بخش فناوری؛ آماده‌سازی پانل‌ها و... با آنها مشارکت داشته‌اند.

وی افزود: پانل‌های این نمایشگاه، گزارشی از مجموعه فعالیت‌هایی است که بر مبنای تفاهمنامه همکاری اداره کل میراث فرهنگی، گردشگری و صنایع‌دستی استان کرمانشاه با دانشگاه «ساپینزا» شهر رم انجام یافته که سال ۱۳۹۸ به امضا رسیده و بر مبنای آن، ۱۰ اثر تاریخی شامل کاخ فیروزآباد، زیج منیژه، آتشکده چهارتاقی، عمارت خسرو، سرخه دیزه، نهر شاهدار، زیج انزل، کتیبه آنوبانی‌نی، قلعه مریم، و قلعه یزدگرد، با هزینه طرف ایتالیایی مستندنگاری شده؛ تا اگر در آینده، این آثار دچار تخریب و نقص شوند، این مستندسازی‌ها به مرمت آنها یاری رساند.

محمدتقی امینی رایزن فرهنگی جمهوری اسلامی ایران در رم خاطرنشان ساخت: این نمایشگاه با رعایت کامل دستورالعمل‌های ناظر بر فاصله‌گذاری اجتماعی افتتاح شد.

میراث فرهنگی

لاله‌زار در انتظار ثبت ملی

مدیرکل میراث فرهنگی، گردشگری و صنایع‌دستی استان تهران اعلام کرد: برای حفظ و احیای این خیابان نوستالژیک «لاله‌زار» با همکاری وزارت میراث و اداره استان تهران با ثبت ملی حریم و جداره آن این محدوده را از گزند تخریب دور خواهیم کرد.

خیابان لاله‌زار یکی از خیابان‌های قدیمی و مرکزی پایتخت محسوب شده که از جنوب به میدان امام خمینی(ره) «توپخانه» و از شمال آن به خیابان انقلاب منتهی می‌شود.

لاله‌زار در اواخر دوره قاجار و در زمان احمد شاه و اوایل پهلوی به عنوان نماد نوگرایی و هنر ایران محسوب می‌شد که «شانزلیزه تهران» لقب گرفته بود. بسیاری از تئاترها، رستوران‌ها، تجارتخانه‌ها، پیاله‌فروشی‌ها، خیاط خانه‌ها، سینماها و فروشگاه‌های معروف ایران در این خیابان قرار داشته و برخی موسیقی سبک کوچه بازاری در این منطقه متولد شد.

براین اساس بسیاری از این بناهای شاخص فعلی این خیابان را می‌توان به گراندهتل، کافه افق طلایی، کافه ری، کافه لاله‌زار و سینماهای لاله، نادر، رودکی، کریستال، سارا، البرز، خورشید نو، فردوسی، ایران، مایا، سحر، فاروس و جهان برشمرد.

همچنین در خیابان عصر نوگرایی تهران می‌توان به چند کمپانی‌های مختلف قدیمی؛ خانه‌های تاریخی از جمله اتحادیه، معین‌التجار بوشهری، مشیر الدوله، اتابک و فروشگاه پیرایش (نخستین فروشگاه بزرگ به سبک اروپایی در ایران)، فروشگاه جنرال مد، مسجد هدایت، انبار ببرازخان و عکاس‌خانه اشاره کرد.

اگر خانه اتحادیه، خانه بوشهری‌ها، تئاتر نصر، سینماایران، سینما متروپل، خانه‌های پیرنیا در لاله‌زار جنوبی و شمالی مرمت و تبدیل به کاربری احسن فرهنگی شود، خود به خود با توجه به نزدیکی این خیابان به خیابان ۳۰ تیر یک هاب گردشگری- فرهنگی- تاریخی در این محدوده شکل می‌گیرد.

پرهام جانفشان اظهار کرد: با توجه به قدمت و ارزشمند بودن برخی بناهای آن، در نظر داریم تا با همکاری وزارت میراث فرهنگی از این میراث تاریخی حفاظت کنیم.

وی با بیان اینکه در این طرح می‌خواهیم بدنه این خیابان را حفظ کنیم، گفت: در این طرح لبه و جداره ساختمان‌ها را با مرمت و بازسازی حفظ خواهیم کرد.

مدیرکل میراث فرهنگی استان تهران خاطرنشان کرد: در ساختمان‌های کم ارزش‌تر نیز مالکان می‌توانند با حفظ پوسته ظاهری در داخل بنا تعمیرات و بازسازی خود را انجام دهند.

جانفشان همچنین در خصوص موضوع سینما ایران نیز اشاره کرد و گفت: هم اینک شهرداری و میراث فرهنگی در حال مذاکره با مالک ساختمان هستند تا با کاربری بهتر و فرهنگی، وی را از این اقدام منصرف کنند.

وی در پاسخ به این سوال که برای حفظ حریم و منظر ساختمان‌های تاریخی و واجد ارزش در سطح پایتخت چه برنامه‌ای خواهید داشت تا از خطر تخریب حفظ شوند، گفت: طبق بخشنامه‌ای که وزارت میراث فرهنگی اردیبهشت امسال مصوب کرده است، هر گونه تعرض به حریم این بناها را جلوگیری خواهیم کرد.

مدیرکل میراث فرهنگی استان تهران اضافه کرد: در این طرح ساختمان‌هایی که دارای حریم نبوده‌اند نیز محدودیت ارتفاع برای آنها در نظر گرفته شده تا ساخت و سازهای جدید دید و منظر آنها را مخدوش نکنند.

هم اینک بیش از ۲هزار و ۴۰۰ اثر تاریخی و واجد ارزش در سطح استان تهران وجود دارد که تا پایان امسال ۴۰۰ بنا در فهرست آثار ملی کشور قرار خواهند گرفت.

ج د و ل ۴ ۴ ۸ ۱

افقی:
۱- خواهش پیگیر همراه با زاری- سخن رودررو
۲- گلبانگ نماز- چاشنی ترش- نوعی بالاپوش بلند
۳- برج تاریخی معروف شهر سوادکوه در استان مازندران- اصل و اساس- مطابق ضوابط و مقررات بودن
۴- دریای عرب- گوشه هندسی- چوب خشک درخت
۵- طریق نادرست و انحرافی که انسان را به مقصود نمی‌رساند- قوم کهن درآمریکای مرکزی- واحد سطح
۶- فرومایه- عدد خوش آب و هوا- بیم و هراس- شب گذشته
۷- خواهان و مایل- منجمد شدن- کتابی از شاتو بریان
۸- گیاهی خودرو از تیره گزنه‌ها که به درختان می‌پیچد- حرف سی‌ام الفبای فارسی- گونه‌ای تفنگ قدیمی
۹- میوه زرد گرمسیری- معادل فارسی وب‌سایت- عوض و جانشین
۱۰- یار و مونس- لوله اصلی تنفسی- خاک نرم سفالگری- فلز مغناطیسی
۱۱- جواب منفی- ساز کوبه‌ای کوچک- برگ‌های کاغذ
۱۲- گرد سفید برای شست‌وشو- از آثار آنتوان چخوف
نویسنده روسی- جاه و شکوه
۱۳- کارتیمی و دسته‌جمعی- محصول آن کتیرا باشد- واحد پول کشور نیجریه
۱۴- اثر و نشان قدم- آنزیمی که در بزاق و در شیره لوزالمعده وجود دارد- دسته‌ای از شماره‌ها
۱۵- دارای نورکافی- راه‌بندان خیابانی

عمودی:
۱- از القاب احترام‌آمیز- برقرار و پایدار
۲- از بیماری‌های جلدی- دارای جهت غیرعادی- کامیون ارتشی
۳- جسم معدنی با کاربرد طبی- شهر بندری لیبی- عذرخواهی
۴- شهرت تاجر خلق توسط ویلیام شکسپیر- از احشام مفید - خسته و درمانده شدن
۵- سرکش و تمردکننده-مکمل شلوار- همسخن
۶- نتی در موسیقی- غیرواقعی- آتشگیره فلزی- نشانه جمع عربی
۷- پاکی از تهمت- غذا- محافظ دروازه‌بان
۸- فرمانروای مونث- سازش پنهانی- ایالتی در غرب آمریکا با مرکز سالت لیک سیتی
۹- اشاره به نزدیک دارد- آنچه رایج باشد- گوشه و کناره‌ها
۱۰- داروی آفت‌کش- نوار صوتی- متاع، کالا- امر به زیستن
۱۱- چرمی که براق است- تکبر و غرور- بزرگان طایفه
۱۲- راستی و درستی درکردار و گفتار- از چاشنی‌های غذا- آلودگی و ناخالصی
۱۳- خوراک فریب‌دهنده جانوران شکاری- تسمه روی زین اسب- خوردنی آدم ترسیده
۱۴- رنگ دریا- شهری در استان آذربایجان‌غربی- گاه باید بر قرار ترجیح داد
۱۵- کار آزموده- کنایه از سخن طعنه‌آمیز و ناخوشایند

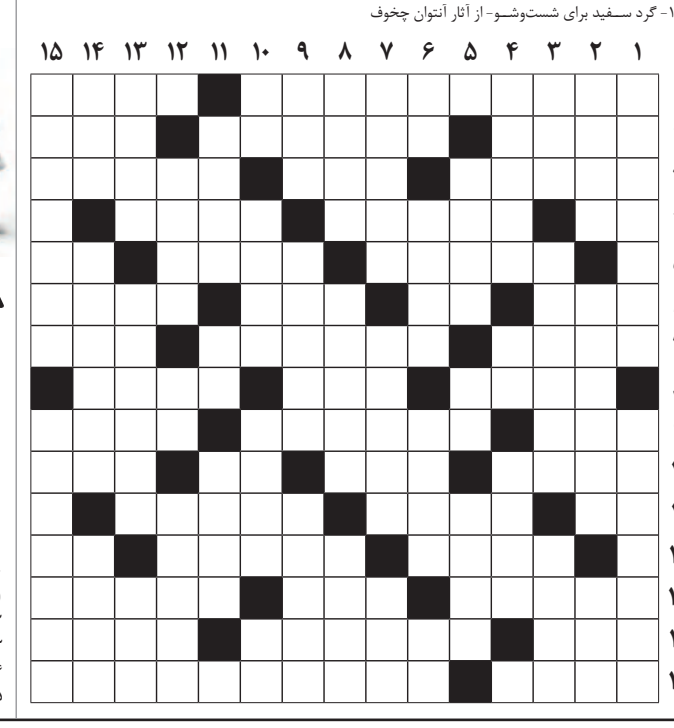

۴۲۹

حل سودوکو ساده

۲	۴	۶	۳	۹	۵	۸	۷	۱
۳	۸	۷	۱	۴	۶	۲	۵	۹
۵	۹	۱	۸	۲	۷	۴	۳	۶
۸	۳	۴	۲	۷	۱	۶	۹	۵
۹	۷	۵	۶	۳	۸	۱	۴	۲
۶	۱	۲	۹	۵	۴	۳	۸	۷
۴	۲	۸	۷	۱	۹	۵	۶	۳
۱	۵	۹	۴	۶	۳	۷	۲	۸
۷	۶	۳	۵	۸	۲	۹	۱	۴

حل سودوکو سخت

۲	۹	۳	۶	۸	۷	۵	۱	۴
۵	۶	۱	۲	۹	۴	۸	۷	۳
۸	۷	۴	۳	۱	۵	۹	۶	۲
۷	۴	۶	۸	۲	۹	۳	۵	۱
۱	۲	۵	۷	۳	۶	۴	۹	۸
۳	۸	۹	۵	۴	۱	۶	۲	۷
۴	۱	۲	۹	۵	۳	۷	۸	۶
۹	۳	۷	۱	۶	۸	۲	۴	۵
۶	۵	۸	۴	۷	۲	۱	۳	۹

جواب جدول شماره ۱۸۴۳

	۱	۲	۳	۴	۵	۶	۷	۸	۹	۱۰	۱۱	۱۲	۱۳	۱۴	۱۵
۱	ب	ه	ی	ک	چ	ش	م	ن	گ	ا	ه	ک	ر	د	ن
۲	ی	■	ز	ا	ی	ن	د	ه	■	ب	ر	ا	ن	د	و
۳	ت	ر	د	د	■	ا	ت	ا	ق	ه	■	س	و	م	ر
۴	ا	م	■	و	ر	س	■	ج	س	ت	ن	■	د	ن	گ
۵	■	ا	د	ی	م	■	م	ا	م	■	ی	ز	■	ش	ی
۶	ح	ت	م	ی	■	ق	و	■	ت	ا	م	ی	ل	■	ر
۷	س	ی	ل	■	ب	د	ل	ی	■	ر	ق	ا	ب	ت	■
۸	ب	س	■	ک	ل	و	د	و	ل	گ	ر	د	■	ک	ن
۹	■	م	ح	ر	و	م	■	ک	ی	ا	ن	■	س	ن	ی
۱۰	د	■	م	ن	ت	ه	ی	■	ب	ن	■	ر	ا	ی	ت
۱۱	ا	د	■	د	و	■	ک	ت	ل	■	ی	و	ن	س	■
۱۲	ر	ک	و	■	ث	ع	ل	ب	■	م	ل	ی	■	ی	ا
۱۳	ب	ت	ا	ن	■	ل	ا	ر	و	س	■	ا	ه	ن	ی
۱۴	س	ر	ی	ا	ن	ی	■	ی	ر	ب	ه	ی	ر	■	س
۱۵	ت	ا	ر	ی	خ	ا	ح	ز	ا	ب	س	ی	ا	س	ی

طراح: محمود کیمیایی

سودوکو ساده

زمان پیشنهادی: ۲۰ دقیقه

قانون‌های حل جدول سودوکو:

۱- در هر سطر و ستون باید اعداد یک تا ۹ نوشته شود. بدیهی است که هیچ عددی نباید تکرار شود.

۲- در هر مربع ۳×۳ اعداد یک تا ۹ باید نوشته شود و در نتیجه هیچ عددی نباید تکرار شود.

	۴			۸			۶	
۷			۶		۵			۳
		۹			۲			
	۲					۵		
	۹						۴	
		۳					۸	
			۹			۶		
۲			۵		۶			۱
	۸			۴			۳	

۴۳۰

سودوکو سخت

زمان پیشنهادی: ۴۰ دقیقه

سودوکو

سودوکو Sudoku یک واژه ترکیبی ژاپنی به معنای عددهای بی‌تکرار است و امروزه به جدولی از اعداد گفته می‌شود که به عنوان یک سرگرمی رایج در نشریات کشورهای مختلف به چاپ می‌رسد.

	۴						۲	
۲					۴			۷
			۶	۱		۸		
		۷	۱				۹	
		۳				۶		
	۶				۸	۷		
		۲		۷	۳			
۹			۲					۵
	۵						۶	

روزنامه اقتصادی، اجتماعی و فرهنگی
شماره ۴۶۲۶
صنعت جهان
۲ دی ۱۳۹۹ ۷ جمادی‌الاول ۱۴۴۲ ۲۲ دسامبر ۲۰۲۰
عضو انجمن صنفی روزنامه‌های غیر دولتی و تعاونی مطبوعات
سه‌شنبه
پایان‌نامه
آیین نامه اخلاق حرفه‌ای: http://www.jahanesanat.ir

اذان صبح ۰۵:۴۷ طلوع خورشید ۰۷:۰۹ اذان ظهر ۱۲:۰۱ غروب خورشید ۱۶:۵۳ اذان مغرب ۱۷:۰۹ نیمه شب شرعی ۲۳:۲۰

- صاحب امتیاز و مدیر مسوول: محمدرضا سعدی
- تلفن ویژه مدیر مسوول: ۸۸۷۶۶۱۵۱
- تلفن تحریریه: ۸۸۷۳۱۹۸۱ ، ۸۸۷۳۱۹۵۲ ، ۸۸۷۳۱۹۱۶
- نمابر: ۸۸۷۳۱۴۳۱
- تلفن سازمان آگهی‌ها: ۵- ۴- ۸۸۵۳۴۷۷۳
- نشانی: میدان آرژانتین- بلوار بیهقی- خیابان دهم غربی پلاک ۱۰- واحد ۲
- شماره پیامک: ۳۰۰۰۸۳۸۸
- روابط عمومی: ۸۸۷۳۱۲۳۵
- لیتوگرافی و چاپ: ایرانچاپ

www.jahanesanat.ir jahan1383@yahoo.com

تلویزیون

آغاز مجدد «دورهمی» از این هفته

مهران مدیری خبر داد که ۲۰ قسمت از فصل چهارم این برنامه طبق تعهدی که داشته‌اند باقی مانده است که طی روزهای آینده به تولید و پخش می‌رسد.

دو شب پیش برنامه «دورهمی» پس از مدت‌ها به آنتن شبکه نسیم بازگشت و مهران مدیری با میزبانی از بهروز رضوی در شب یلدا برنامه خود را آغاز کرد.

مدیری در اولین برنامه‌ای که روی آنتن رفت در سخنانی توضیح داد: ما چند ماه نبودیم و «دورهمی» به خاطر کرونا متوقف شد و در شب یلدا شروع دوباره دورهمی است.

وی در ادامه درباره جزئیات این برنامه که در ادامه فصل چهارم «دورهمی» است بیان کرد: تعهد ما در سری چهارم ۱۰۰ قسمت بود که ۸۰ قسمت را ضبط کردیم که با شیوع کرونا و ماه‌های محرم و صفر این برنامه متوقف شد. اکنون ۲۰ قسمت باقی مانده است که این اولین قسمت از آن است.

برنامه «دورهمی» قرار است از این هفته ادامه پیدا کند و چهارشنبه‌ها و پنجشنبه‌ها روی آنتن شبکه نسیم می‌رود.

سینمای جهان

انجمن منتقدان لس‌آنجلس برندگان خود را شناخت

جوایز سالانه انجمن منتقدان لس‌آنجلس فهرست برندگان ۲۰۲۰ خود را اعلام کرد و ساخته جدید «استیو مک کوئین» را به عنوان بهترین فیلم سال معرفی کرد.

به گزارش اسکرین، مجموعه فیلم‌های «تبر کوچک» ساخته «استیو مک کوئین» که در جوایز اسکار حضور ندارد، از سوی انجمن منتقدان لس‌آنجلس به عنوان بهترین فیلم سال ۲۰۲۰ انتخاب شد و جایزه بهترین فیلمبرداری را نیز از آن خود کرد.

«تبر کوچک» یک مجموعه شامل پنج فیلم است که داستان‌های متمایزی از زندگی مهاجران هند غربی در لندن در دهه‌های ۱۹۶۰ و ۱۹۷۰ را روایت می‌کند.

فیلم «سرزمین آواره‌ها» ساخته «کلوئی ژائو» نیز جایزه بهترین کارگردانی را از این جوایز به خود اختصاص داد و «چادویک بوزمن» بازیگر درگذشته آمریکایی نیز به عنوان بهترین بازیگر مرد برای بازی در فیلم «بلک باتم ما رینی» انتخاب شد.

در سایر شاخه‌ها، جایزه بهترین بازیگر زن به «کری مولیگان» برای فیلم «زن جوان نوید دهنده» و جوایز بهترین بازیگر نقش مکمل مرد و زن نیز به ترتیب به «گلین تورمن» برای فیلم «بلک باتم مارینی» و «یو-جونگ یو» برای فیلم «مینماری» اعطا شد.

درام تاریخی «قد دراز» به کارگردانی «کانتمیر بالاگوف» از روسیه جایزه بهترین فیلم غیرانگلیسی زبان را از انجمن منتقدان لس‌آنجلس دریافت کرد و «زمان» ساخته «گرت بردلی» هم بهترین مستند بلند نام گرفت.

روز گذشته جوایز انجمن منتقدان نیویورک فیلم «اولین گاو» ساخته «کلی رایکارت» را در رتبه نخست برترین فیلم‌های سال ۲۰۲۰ قرار داد.

نشر

چاپ ترجمه رمان پلیسی جدید لاپنا

رمان «کسی که می‌شناسیم» نوشته شاری لاپنا با ترجمه عباس زارعی توسط نشر آموت منتشر و راهی بازار نشر شد.

رمان «کسی که می‌شناسیم (همه ما چیزی را پنهان می‌کنیم)» نوشته شاری لاپنا به تازگی با ترجمه عباس زارعی توسط انتشارات آموت منتشر و راهی بازار نشر شده است. نسخه اصلی این‌کتاب، سال ۲۰۱۹ منتشر شد و به فهرست کتاب‌های «گلوب‌اند میل» راه پیدا کرد. از این‌رمان سال گذشته ترجمه دیگری توسط نشر البرز منتشر و راهی بازار نشر شده بود.

شاری لاپنا نویسنده کانادایی، متولد سال ۱۹۶۰ است و با چند رمان تریلری که طی چندسال پیش از او ترجمه و منتشر شده، در ایران شناخته می‌شود. او از سال ۲۰۰۸ نویسندگی را آغاز کرد و پیش از آن، وکیل و مدرس زبان انگلیسی بود. معما، تعلیق و هیجان از جمله عنصرهای همیشگی رمان‌های این نویسنده هستند. «زن همسایه»، «غریبه‌ای در خانه» و «مهمان ناخوانده» عنوان سه کتاب این‌نویسنده هستند که پیش‌تر ترجمه‌شان توسط نشر آموت و دیگر ناشران ایرانی عرضه شده است.

بستر مکانی داستان «کسی که می‌شناسیم» یکی از حومه‌های آرام و سرسبز شهر نیویورک است. در این‌آرامش، نوجوانی به طور مخفی و دزدانه وارد خانه همسایه‌ها شده و با استفاده از رایانه‌هایشان، از اطلاعات و رازهای مخفیانه‌شان آگاه می‌شود. به‌این‌ترتیب بعضی از اسرار همسایه‌ها را افشا می‌کند اما کسی از هویت او خبر ندارد.

حاشیه

تخلف تبلیغاتی صداوسیما در خصوص یک محصول غیر استاندارد

روغن خوراکی سه‌کاره!

تبلیغ روغن‌های خوراکی چندکاره در صداوسیما، این روزها بحث‌برانگیز شده است؛ موضوعی که در آنتن زنده تلویزیون هم به نقد کشیده و اعلام شد که به صداوسیما درباره پخش این تبلیغ تذکر لازم داده شده است.

این روزها روغن خوراکی‌ای در شبکه‌های تلویزیونی تبلیغ می‌شود که همزمان سه کاربرد «پخت و پز، سالاد و سرخ کردنی» را داراست، این در حالی است که وحید مرندی‌مقدم، معاون نظارت بر اجرای استاندارد با بیان اینکه روغن سه‌کاره تبلیغ‌شده از صداوسیما مغایر با استاندارد است، به نوعی این ادعا را رد کرده است.

پخش تبلیغات تلویزیونی در شبکه‌های دنیا (خصوصا شبکه‌های دولتی) اغلب بر اساس پروتکل نوشته‌شده‌ای اتفاق می‌افتد که صاحب شبکه را به رعایت آن موظف می‌کند اما اینکه رسانه ملی ما تا چه اندازه به رعایت این پروتکل‌ها خود را موظف می‌کند نکته قابل بحثی است که در نهایت به نظر می‌رسد به پاسخ منفی در این زمینه برسیم.

از عملکرد گذشته رسانه در قبال تبلیغ چای لاغری و کرم حلزون و تبلیغ انواع خوراکی‌های مضر که بگذریم، این روزها به پدیده جدیدی در تبلیغات تلویزیونی می‌رسیم که در روزهای کرونایی و نیاز بیشتر بدن به سلامت، به شدت قابل بحث است؛ تبلیغ روغن خوراکی غیراستاندارد با سه کاربرد؛ موضوعی که شامگاه گذشته در شبکه سلامت صداوسیما هم به نقد کشیده شد.

غلامرضا امینی مدیرکل نظارت بر استاندارد حلال مواد غذایی و بهداشتی در ارتباطی زنده با بخش آخر برنامه «+ سلامت» شبکه سلامت سیما، با این پرسش مجری تلویزیون مواجه شد که آیا روغن‌های سالاد، پخت و پز و روغن سرخ کردنی متفاوت هستند و با چه توجیهی هر سه این کاربردها در حال حاضر در قالب یک محصول ارائه می‌شوند؟

امینی تاکید کرد: روغنی تحت عنوان یک محصول با سه کاربرد مطرح شده که مورد تایید سازمان ملی استاندارد نیست و تنها به منظور القای شبهه برای مصرف‌کننده و افزایش میزان فروش و مصرف گفته می‌شود.

او در پاسخ به اینکه با توجه به عدم تاییدی که عنوان شد، چگونه صداوسیما روغنی با سه کاربرد را تبلیغ می‌کند؟ اظهار کرد: صداوسیما تذکرات لازم در این‌خصوص را گرفته و به عدم پخش این تبلیغات تذکر داده شده و فقط روغن‌هایی با یک کاربرد این مجوز را دارند و اقدامات قانونی لازم در این مورد و برای واحدهای مربوطه صداوسیما صورت گرفته است.

امینی درباره اینکه صدور همزمان برچسب‌های لازم روی بسته‌بندی محصول با مجوزهای تولید که مراجع ذی‌صلاح نیز آن را تایید می‌کنند همراه است، چگونه این برچسب‌ها هر سه کاربرد در یک محصول را قید می‌کنند؟ تاکید کرد: این امر کاملاً تخلف است و برچسب‌ها به صورت غیرقانونی عوض شده و تخلف محرز و تایید سازمان روی برچسب دیگری بوده است.

تجسمی

پنج استاد پیشکسوت نگارگری به عنوان «گنجینه زنده بشری» در یونسکو ثبت شدند

حفاظت از بزرگان مینیاتور

ثبت جهانی نگارگری در روزهای پایانی پاییز ۹۹ در جامعه هنردوست ایران، موجی از غرور و افتخار را به همراه داشت؛ ایرانیان که همواره در جهان به هنرمندی و هنرپروری شهره هستند، این بار هنری را در مجموعه آثار ناملموس جهان به ثبت رساندند که هر بیننده‌ای را مجذوب و به تحسین وامی‌دارد؛ آثاری که شأن و منزلت جهانی دارند و خالقان آن از اعصار دور تا دوران معاصر، مهر اعتباری بر هنر ایرانیان است.

هفته گذشته (۲۶ آذر ۱۳۹۹) هنر نگارگری (مینیاتور) در پرونده‌ای مشترک میان ایران، ترکیه، جمهوری آذربایجان و ازبکستان در پانزدهمین کمیته جهانی میراث ناملموس یونسکو در فهرست میراث جهانی ناملموس بشری قرار گرفت و به عنوان پانزدهمین میراث ناملموس ایران در یونسکو ثبت شد.

در کنار این رویداد مهم اتفاق دیگری هم روی داد و پنج استاد پیشکسوت این هنر اصیل به عنوان گنجینه زنده بشری یونسکو ثبت شدند که نام و اعتبار هنری‌شان میان همه علاقه‌مندان به ایران و هنر ایرانی، حس احترام و افتخار را برمی‌انگیزد. نام استادان «محمود فرشچیان»، «مجید مهرگان»، «مهین افشان‌پور»، «اردشیر مجرد تاکستانی» و «محمدباقر آقامیری» از پیشکسوتان این رشته به عنوان «گنجینه زنده بشری» در یونسکو ثبت شد.

سیدعبدالمجید شریف‌زاده در این مورد می‌گوید: آنچه به عنوان نگارگری (مینیاتور) مطرح می‌شود پایه و اساس آن در ایران است و به همین دلیل در کنار ثبت جهانی نگارگری و مینیاتور در فهرست میراث ناملموس یونسکو، استاد محمود فرشچیان، استاد مجید مهرگان، استاد مهین افشان‌پور، استاد اردشیر مجرد تاکستانی و استاد محمدباقر آقامیری به عنوان گنجینه‌های زنده بشری ثبت شدند.

مدیر گروه پژوهشی هنرهای سنتی پژوهشگاه میراث‌فرهنگی، گردشگری و صنایع‌دستی بر ضرورت حمایت از هنرمندان پیشکسوت به عنوان گنجینه‌های ارزشمند تاکید کرد و افزود: باید شرایط فعالیت این اساتید فراهم شود تا بتوانند این هنرهای ارزشمند را زنده نگه دارند و سینه به سینه به عنوان یک میراث پاسداری کنند تا نسل به نسل به آیندگان برسد.

وی تصریح کرد: برای حفاظت از آثار فرهنگی ناملموس مانند نگارگری، در وهله اول باید پیشکسوتان و نگارگران را شناسایی کرد، ارج بگذاریم و تقدیر کنیم، با بهترین روش‌ها که فقط هم مادی و مالی نیست، آنها را مورد حمایت قرار دهیم و مهم‌تر اینکه باید شرایط آموزش هنر و تخصص آنها را به صورت مستقیم «استاد- شاگردی» مهیا کنیم.

■ سایر پیشکسوتان نگارگری هم باید به گنجینه زنده بشری اضافه شوند

شریف‌زاده گفت: وقتی یونسکو از پیشکسوتان هنرمند به عنوان گنجینه زنده بشری یاد می‌کند یعنی آنچه از گذشته تاریخی یک هنر در سینه یک هنرمند باقی‌مانده و آنها حامل این گنجینه هستند باید شرایط مهیا شود تا آن را به شاگردان خود منتقل کند.

اکنون همین تعداد از استادان نگارگری به عنوان گنجینه ثبت زنده بشری شده‌اند، اما کافی نیست. هنوز استادان دیگری هستند که باید به این مجموعه اضافه شوند، پیشکسوتانی در کشور داریم که واقعا در تراز همین پنج استاد هستند. ما در مرحله اول این پنج نگارگر را ثبت کردیم و این کار ادامه دارد.

■ باید موزه نگارگری داشته باشیم

شریف‌زاده افزود: این اساتید اکنون در ایران هستند، البته استاد فرشچیان به خارج از کشور در رفت‌وآمد است اما باید شرایط آموزش برای این پیشکسوتان مهیا شود، باید شرایط معرفی خود آنها، آثارشان و حفاظت این آثارشان که شاهکارهای مینیاتور جهان محسوب می‌شوند فراهم شود. استاد فرشچیان در این هنر شاخص هستند و در مجموعه سعدآباد تهران هم برای آثار ایشان موزه دایر شده است، آثار سایر اساتید هم باید گردآوری شود.

مدیر گروه پژوهشی هنرهای سنتی پژوهشگاه میراث‌فرهنگی به اهمیت ثبت جهانی نگارگری اشاره کرد و گفت: اکنون زمان آن رسیده که در کشور «موزه نگارگری» داشته باشیم، باید از همین پنج استاد شروع کنیم و آثار آنها را خریداری کنیم و در یک موزه اختصاصی با عنوان نگارگری نگهداری و به نمایش بگذاریم. این مسیر باید برای سایر اساتید نگارگری ادامه داشته باشد و تا گنجینه هنری کشور به صورت پیوسته تغذیه شود.

■ خانه مرحوم «کلارا آبه کار» مرکز آموزش نگارگری می‌شود

شریف‌زاده با بیان اینکه هنوز مکان اختصاصی برای آموزش نگارگری وجود ندارد، گفت: البته با همکاری مدیرکل میراث فرهنگی استان تهران (پرهام جانفشان) مقدمات این کار انجام شده و با حمایت و پیشنهاد وی خانه مرحوم کلارا آبه کار را که از نگارگران پیشکسوت بودند، پیش‌تر خریده شده و قرار است به عنوان مرکز آموزش شود.

قول داده‌اند این خانه در اختیار پژوهشکده قرار بگیرد تا به عنوان مرکز آموزش نگارگری راه‌اندازی شود.

وی همچنین از تبدیل شدن خانه مرحوم استاد بهزاد در تهران به مکان اداری ابراز تاسف کرد و افزود: خانه استاد بهزاد قرار بود فضایی آموزشی برای نگارگری باشد. امیدوارم اکنون که هنر نگارگری جهانی شده، خانه استاد بهزاد که از اساتید شهیر نگارگری معاصر ایران است به موزه نگارگری و مرکز آموزش تبدیل شود.

■ ستون خیمه «نگارگری» در ایران است

مدیر گروه پژوهشی هنرهای سنتی پژوهشگاه میراث‌فرهنگی، گردشگری و صنایع‌دستی، ثبت جهانی نگارگری (مینیاتور) به عنوان پانزدهمین میراث ناملموس ایران در یونسکو را یک رویداد بسیار مهم و ارزشمند نه در کشور بلکه در جغرافیای فرهنگی ایران دانست و گفت: اگر چه سابقه این هنر بسیار طولانی است و به پیش از اسلام برمی‌گردد، اما آنچه ما به عنوان نگارگری می‌شناسیم بعد از دوره اسلامی شروع می‌شود و قدمت آن به چند صد سال قبل می‌رسد.

شریف‌زاده ایران را یکی از مهم‌ترین پایه‌های شکل‌گیری نگارگری در منطقه دانست و افزود: وقتی جغرافیای فرهنگی ایران را بررسی می‌کنیم، وقتی از مکتب هرات یا بلخ و مکتب تیموری صحبت به میان می‌آید که «شاهنامه بایسنغری تیموری» در مجموعه جهانی کاخ گلستان تهران نگهداری می‌شود، همه اینها نشان می‌دهد ستون خیمه هنر نگارگری در ایران است و چتر آن باز و در این منطقه گسترده شده است.

شریف‌زاده به پراکندگی و گسترش نگارگری در منطقه اشاره کرد و افزود: از یک طرف در پرونده ثبت نگارگری با جمهوری آذربایجان، ترکیه و ازبکستان مشترک هستیم و از آن طرف کشورهایی مانند افغانستان، ترکمنستان و هند را در کنار خود داریم و باید کمک کنیم به این پرونده ملحق شوند و زیر این چتر فرهنگی قرار گیرند.

■ هنر خوشنویسی در مسیر جهانی شدن

شریف‌زاده درباره ثبت جهانی هنر خوشنویسی در میراث فرهنگی ناملموس یونسکو گفت: بخش پژوهشی و تدوین پرونده هنر خوشنویسی با عنوان «فعالیت‌های پاسدارانه از هنر خوشنویسی ایران» در قالب یک پرونده مستقل و ملی در پژوهشکده هنرهای سنتی آماده‌سازی، نهایی و برای ثبت جهانی به عنوان میراث فرهنگی ناملموس به یونسکو ارسال شده است تا سایر کشورها هم بتوانند از اقدامات و برنامه‌های پاسدارانه ایران برای حفظ خوشنویسی خودشان الگوبرداری و استفاده کنند و امیدواریم در سال ۲۰۲۱ در یونسکو ثبت شود.

■ هنر نگارگری (مینیاتور) ایرانی

به گزارش ایرنا، نگارگری، هنری است که در آن هنرمند نگارگر آنچه را که در پرده خیال دیده به تصویر می‌کشد و با چنگ انداختن به ریسمان معنوی و بهره‌گیری از تعالیم اسلامی، مفاهیم فرهنگی به خلق اثر هنری ایرانی اسلامی می‌پردازد.

نگارگری ایرانی به عنوان هنری برگرفته از مفاهیمی چون تعالی روح و رسیدن به عالم معنا و جاودانگی با نگرش حقیقت‌گرا و هنر قدسی در سراسر دنیا شناخته شده است. اوج شکوفایی این هنر با ظهور چهره‌هایی چون کمال‌الدین بهزاد و رضا عباسی در عهد صفویه شکل گرفت که بیانگر دوران طلایی آن و مایه مباهات هر ایرانی است.

نگارگری مفهوم عام دارد و روش‌ها و سبک‌های گوناگون نقاشی ایرانی را شامل می‌شود، چه آنها که در کتاب و نسخه‌های خطی صورت گرفته شامل تذهیب، تشعیر، حاشیه‌سازی، جدول‌کشی، گل‌ومرغ و چه آنها که بر دیوار بناها و بوم‌های دیگر خلق شده است.

از سوی دیگر نگار در ادبیات عرفانی و عاشقانه معانی متفاوت و زیادی دارد و در هنر نگارگری، خداوند، نگار حقیقی است و همه نگاه‌ها به اوست و او نیز در صورت‌های مختلف به جلوه‌گری می‌پردازد. با این تعریف، نگارگر، تصویرکننده جلوه حق است و گاهی به مقامی می‌رسد که از حق چهره می‌کند و آن را چهره‌گشایی می‌نامند.

اگرچه هنر نقاشی در آثار تصویری کهن ایران به زمان مانی و حتی گذشتگان او برمی‌گردد، اما بعد از ورود اسلام به ایران و جلوه‌گر شدن مبانی فکری و اعتقادی جدید در زندگی انسان‌ها، رویکرد تازه‌ای پیدا می‌کند و از حدود قرن سوم هجری به بعد شاهد به وجود آمدن نگاه جدیدی در هنر نقاشی ایران هستیم. این تفکر جدید زیربنای خلق آثار ارزنده نگارگران ایرانی از گذشته دور تا امروز است.

تقویم تاریخ

نگاهی به کارهای ادبی - فلسفی هوراتیوس زادروز نخستین کتاب طنز

کتاب طنزها (Satires) تالیف شاعر و فیلسوف رومی کوینتوس هوراتیوس فلاکوس ۲۳ دسامبر سال ۳۵ پیش از میلاد در شهر رم به صورت نسخه‌های متعدد دستنویس انتشار یافت که باقی مانده است و هنوز مورد مطالعه کسانی است که لاتین می‌دانند.

این کتاب، نخستین مجموعه طنز به صورت نظم و نثر در تاریخ است و به این لحاظ است که هوراتیوس (در دنیای انگلیسی زبان: هوراس و در آلمان: هوراز) را پدر طنز در جهان و نخستین طناز در تاریخ به شمار می‌آورند و واژه طنز در زبان‌های اروپایی، از عنوان کتاب او گرفته شده است. از آنجا که او در جوانی برای تحصیل فلسفه به یونان فرستاده شده بود و طنزهای او بوی فلسفی و سیاسی می‌دهد از آن پس عادت شده است که طنازان عمدتا سیاسی بگویند و انتقادهای خود از اوضاع روز را به طنز در آورند که به دلیل لطف کلام نه‌تنها بر دل همگان نشیند بلکه از تعقیب و مجازات هم در امان باشند و از آن برهند و مقامات، هرچند مستبد، به اندیشه مجازات و محدود کردن آنان بر نیایند و طنز تصویری (کاریکاتور) که دنباله و مکمل آن است به همین دلیل مورد توجه بوده و نوعی بیان و انعکاس انتقاد از کارها و گفته‌هاست.

نیچه فیلسوف بلند آوازه آلمان و نویسنده کتاب چنین گفت زرتشت درباره هوراس گفته است: لذتی که از خواندن طنزهای هوراس و قطعات او و نیز غزل‌هایش احساس می‌شود از هیچ شعر دیگری به دست نمی‌آید. اشعار و گفته‌های هوراس و مفاهیم آنها کهنه شدنی نخواهد بود. باید این اشعار و طنزها را به همان گونه که خود او می‌خواند بخوانید تا لذت ببرید؛ آهسته، شمرده و کلمه به کلمه. به نوشته نیچه، وقتی که یک فیلسوف شعر بگوید، این شعر جاویدان خواهد ماند و عمر زبانی را هم که به آن این اشعار گفته شده پایدار خواهد گردانید.

هوراس که در سال ۶۵ پیش از میلاد به دنیا آمد هشت سال پیش از میلاد در ۵۷ سالگی درگذشت. وی سه مجموعه دیگر هم دارد که عمدتا قصیده و غزل هستند. با اینکه هوراس در اشعار و طنزهایش سنای روم، ثروتمندان و حتی امپراتور اوگوستوس را مورد انتقاد قرار داده هزینه دو کتاب (دوم و سوم) را سنای روم و هزینه کتاب چهارم را اوگوستوس پرداخت کرده بودند. هوراس که معاصر سه شاعر و نویسنده رومی؛ ویرجیل، واریوس و ماسه ناس بود در شب‌های شعر که برای نخستین بار دایر شده بود طنزها و اشعار خود را می‌خواند و شهرت اولیه او از آنجا برخاست.

خبر

موافقت دولت با برقراری بیمه بیکاری اهالی فرهنگ، هنر و رسانه

سیدعباس صالحی در حاشیه مراسم هفته پژوهش از موافقت دولت با برقراری بیمه بیکاری اهالی فرهنگ، هنر و رسانه خبر داد.

وزیر فرهنگ و ارشاد اسلامی با اعلام خبر موافقت دولت با برقراری بیمه بیکاری اهالی فرهنگ، هنر و رسانه گفت: با تصویب آیین‌نامه مربوطه در هیات وزیران از این پس بیمه بیکاری اهالی فرهنگ، هنر و رسانه که از جمله تکالیف قانون برنامه ششم توسعه کشور است، اجرایی می‌شودوی با اشاره به فرآیند طی‌شده جهت تصویب نهایی این آیین‌نامه افزود: از جمله نقاط قوت مصوبه اخیر هیات وزیران مشارکت صنوف فرهنگی و هنری در تهیه و تدوین پیش‌نویس اولیه آن است که در جلسات متعدد با محوریت وزارت فرهنگ و ارشاد اسلامی تهیه و برای سیر مراحل قانونی و اخذ نظر دستگاه‌های مربوطه و مندرج در تبصره یادشده به سازمان برنامه و بودجه ارسال و توسط سازمان مزبور برای تصویب تقدیم دولت شد و پس از جلسات متعدد در کمیسیون فرهنگی دولت و حصول وفاق در مجموعه دستگاه‌های ذی‌ربط به ویژه وزارت رفاه و سازمان تامین اجتماعی، آیین‌نامه مربوطه بررسی نهایی شد و در جلسه مورخه ۳۰ آذر توسط هیات وزیران تصویب شد.صالحی عنوان کرد: برای اولین بار برای حمایت از این قشر فرهیخته بیمه بیکاری اجرا خواهد شد چرا که عمده این مشاغل در زمره مشاغل آزاد تعریف و تاکنون مشمول حمایت‌های قانون بیمه بیکاری نشده‌اند.

تلویزیون

رونمایی از تازه‌ترین حاشیه تلویزیون در سریال «خانه امن» داعش در پوشش هوادار استقلال!

در قسمت چهل و سوم از سریال «خانه امن» سکانسی گنجانده شده که عملیات تروریستی را در پوشش هوادار استقلالی اجرایی می‌کند! پخش این سکانس در ادامه دلخوری طرفداران این تیم و اعتراض باشگاه فرهنگی ورزشی استقلال را به همراه داشته است.در پی پخش سکانسی از سریال «خانه امن»، باشگاه استقلال بیانیه‌ای صادر کرد و در اعتراض به آن نوشت: «روز گذشته سکانسی از سریال خانه امن، از سیمای جمهوری اسلامی ایران پخش و در فضای مجازی دست به دست شد که با وجود همه ارزش‌های بالای این سریال پرمحتوا، صحنه‌ای توهین‌آمیز را به نمایش گذاشت. صحنه نمایش داده شده به قدری منزجرکننده بود که از بیان آن خودداری می‌شود.باشگاه استقلال ضمن اعتراض شدید به این خطای بزرگ، انتظار دارد رییس محترم سازمان صداوسیما به این معضل که در برنامه‌های آن سازمان پرتکرار هم شده، ورود کرده و ضمن عذرخواهی از سرمایه‌های اصلی باشگاه یعنی هواداران شریف و فهیم، هر چه سریع‌تر نسبت به جبران آن اقدام کند.»در قسمت چهل و سوم سریال «خانه امن»، داستان به ماجرای عملیات تروریستی یک عضو گروهک داعش در ورزشگاه آزادی اختصاص دارد. او برای انجام عملیات انتحاری، دربی پایتخت را انتخاب کرده است و در پوشش هوادار استقلال وارد ورزشگاه می‌شود. در پی انتقاد هواداران و مسوولان باشگاه فرهنگی ورزشی استقلال، تهیه‌کننده سریال «خانه امن» درباره این سکانس توضیحاتی ارائه داد.ابوالفضل صفری با تاکید بر اینکه هیچ سوءنیتی برای نشان دادن یک داعشی تحت پوشش طرفدار تیم استقلال وجود نداشته است، اعلام کرد: «ماجرایی که در قسمت چهل و سوم نشان داده شد بر اساس یک داستان واقعی است. هدف این بود تا تاکید شود تروریست‌ها برای انجام اعمال خلاف خود از هر گونه محبوبیت ورزشی و هنری در بین مردم ایران سوءاستفاده می‌کنند.»صفری ادامه داد: «استفاده از این پرونده واقعی، صرفا به این خاطر بود تا همه ما هوشیار باشیم و جلوی این سوءاستفاده‌ها را بگیریم.»او ضمن دلجویی از هواداران استقلال به خاطر سوءتفاهم ایجاد شده، تاکید کرد: «بسیاری از عوامل سریال «خانه امن» طرفدار استقلال هستند و هرگز قصد توهین به این تیم را نداشته‌اند.»صفری در پایان گفت: «من از مخاطبان و علاقه‌مندان تقاضا می‌کنم تا سریال «خانه امن» را به طور کامل نگاه کنند مخصوصا قسمت ۴۴ که دیشب پخش شد. در این قسمت، داستان سریال به تیم پرسپولیس و ماجرایی مشابه پرداخته است.»