کیهان

شنبه ۲۰ دی ۱۳۹۹ □ ۲۵ جمادی‌الاول ۱۴۴۲ □ ۹ ژانویه ۲۰۲۱

۱۲ صفحه (نیازمندی‌ها در صفحه۶)

سال هفتادو نهم □ شماره ۲۲۶۵۷ □ تکشماره ۲۰۰۰۰ ریال

معاون وزیر راه و شهرسازی خبر داد

افزایش ۳۰ درصدی عرضه مسکن استیجاری با طرح مالیات بر خانه‌های خالی

- درخشان: مشکلات گازی اخیر به برنامه‌های توتال در پارس جنوبی مربوط است.
- آغاز به کار ناوگان ویژه بانوان در اتوبوسرانی پایتخت.
- رئیس خانه توسعه تجارت ایران: رانت واردات مانع توسعه صنایع دانش‌بنیان است.
- بعد از دستور رهبر انقلاب، ورود ۱۵۰ هزار دوز واکسن کرونا از آمریکا توسط هلال احمر منتفی شد.
- دور جدید ثبت‌نام طرح اقدام ملی مسکن کارگران تا ۲۵ دی ادامه دارد. [صفحات ۴ و ۱۰]

فرانس ۲۴:

تلاش‌های آمریکا برای کودتا در کشورهای دیگر به خودش بازگشت

- فوتی‌های کرونا در آمریکا و انگلیس رکورد زد؛ ۴۱۰۰ آمریکایی در یک روز فوت کردند!
- خبرگزاری رسمی فلسطین: رژیم صهیونیستی از بدو تأسیس تا سال ۲۰۲۰، ۱۰۰ هزار فلسطینی را به شهادت رسانده است.
- نقش ترکیه در حملات رژیم صهیونیستی به سوریه.
- استقبال گسترده از صدور حکم بازداشت ترامپ در عراق به جرم ترور فرماندهان مقاومت.
- شیخ عیسی قاسم: بحرین تبدیل به یک زندان بزرگ شده است. [صفحه آخر]

رهبر انقلاب تأکید کردند

بدون برداشتن تحریم‌ها بازگشت آمریکا به برجام معنا ندارد

ورود واکسن کرونا از آمریکا و انگلیس ممنوع است به اینها اطمینان و اعتماد نیست

- حضرت آیت‌الله‌العظمی خامنه‌ای: آمریکایی‌ها در فتنه ۸۸ به دنبال ناامنی و ایجاد آشوب و جنگ داخلی در ایران بودند که موفق نشدند و خداوند همین مسئله را در سال ۹۹ بر سر خودشان آورد.
- «افتضاح انتخاباتی»، «حقوق بشری که هر چند روز یک سیاهپوست قربانی آن می‌شود»، «برملا شدن ماهیت ارزش‌های ادعایی آمریکا که موجب تمسخر دنیا حتی دوستان آمریکا شده»، «اقتصاد فلج»، و «ده‌ها میلیون بیکار و گرسنه و بی‌خانمان» نشان‌دهنده اوضاع نابسامان آمریکا است که البته عجیب نیست، اما عجیب این است که عده‌ای هنوز آرزو و قبله‌شان آمریکا است.
- حضور جمهوری اسلامی در منطقه «ثبات‌آفرین» و موجب رفع بی‌ثباتی است همچنان‌که در سوریه و عراق این واقعیت را همه دیدند. بنابراین، این حضور، قطعی است و باید وجود داشته باشد و خواهد داشت.
- تصمیم مجلس و اقدام دولت برای کاهش بخش دیگری از تعهدات برجام کاملاً درست و عقلانی بود.
- آمریکایی‌ها اگر توانسته بودند واکسن تولید کنند این افتضاح کرونایی در کشورشان به‌وجود نمی‌آمد که در یک روز حدود ۴ هزار نفر تلفات داشته باشند.
- قیام دینی و ضدآمریکایی ۱۹ دی در واقع اولین ضربه تبر ابراهیمی بر پیکر بت بزرگ به حساب می‌آید، ضرباتی که تا امروز ادامه یافته است. [صفحه ۳]

ریچارد هاس: عصر پسا آمریکا شروع شده دیگر هیچ‌کس در جهان به ما تکیه نخواهد کرد

[صفحه آخر]

با دستور رئیس‌جمهور

کارخانه نوآوری مشهد در فضای ۳/۷ هکتار به بهره‌برداری رسید ۳

توضیحات دادستان نظامی تهران درباره گزارش نهایی بررسی سانحه هواپیمای اوکراینی ۱۰

وزیر دفاع عراق:

مستشاران ایرانی در جنگ با داعش از هیچ کمکی به ما دریغ نکردند ۱۱

به دلیل مغایرت با متن قانون

رئیس مجلس آئین‌نامه دولت درباره قانون راهبردی لغو تحریم‌ها را باطل کرد ۲

نگاهی به دیروزنامه‌های زنجیره‌ای

بانیان وضع موجود به‌جای پاسخگویی طلبکار شدند! ۱۱

با حضور سردار سلامی

پایگاه راهبردی موشکی سپاه در سواحل خلیج فارس رونمایی شد

سرلشکر حسین سلامی فرمانده کل سپاه پاسداران به همراه دریادار تنگسیری فرمانده نیروی دریایی سپاه با رونمایی از یکی از پایگاه‌های موشکی نیروی دریایی سپاه در سواحل خلیج فارس، از بخشی از دستاوردها و تجهیزات راهبردی زیرسطحی و موشکی این نیرو بازدید کردند. [صفحه ۱۱]

ناگفته‌های حاج موسی اسماعیلی مسئول ستاد بازسازی عتبات استان صلاح‌الدین عراق از رشادت‌های حاج قاسم در محاصره سامراء

اهل سنت به سردار سلیمانی می‌گفتند: شما مدافعان واقعی ما هستید

- در بحبوحه درگیری‌های داعش در اطراف منطقه موصل و تکریت، حاشیه‌نشین‌های دجله که عمدتا از اهل سنت بودند به حرم امامین عسکریین(ع) پناه می‌آوردند و به سردار سلیمانی می‌گفتند: امروز با همه وجودمان احساس می‌کنیم که شیعیان، مدافعان واقعی ما هستند و ما نجات‌یافته شما هستیم.
- دوستان عراقی به دفتر ما می‌آمدند و می‌گفتند که «سردار سلیمانی کی می‌خواهد بیاید؟» اینها آوازه سردار سلیمانی را در منطقه شنیده بودند و به‌گونه‌ای التماس می‌کردند، می‌گفتند: «کی سلیمانی می‌خواهد بیاید وارد منطقه بشود؟ کی می‌خواهد ما را نجات بدهد؟» [صفحه ۸]

Pirkhan.com

خبر ویژه

راغفر: به جای خوش‌بینی به آمریکا دولت، ساختار بودجه را اصلاح کند [صفحه۲]

یادداشت روز

این آمریکا دیگر بزک‌شدنی نیست! [صفحه۲]

وزارت صنعت، معدن و تجارت
سازمان توسعه و نوسازی معادن و صنایع معدنی ایران
IMIDRO
طرح ایجاد زیربناهای لازم در معادن بزرگ و مناطق معدنی کشور
(فراخوان ارزیابی کیفی خرید خدمات مشاوره)
موضوع: خرید خدمات مشاوره جهت مطالعات در پروژه‌های احداث راه دسترسی به معادن در استان‌های مرکزی و سیستان و بلوچستان
شرح در صفحه ۳
م‌الف ۳۳۱۶

هفته‌نامه فرهنگی اجتماعی زن روز
همراه با ضمیمه خیاطی
زن روز ۲۷۱۷
دادنزن مامان
دادنزن مامان • در جستجوی عروس عاقل و بالغ و کوتاه قد! • سینه سرخ و چشم‌های بی‌قرار • چشم‌ها و ماسک‌ها • و...
Email: Zaneruz@kayhannews.ir

شرکت سهامی برق منطقه‌ای هرمزگان
آگهی مناقصه عمومی یک‌مرحله‌ای شماره ۰۳۳-۹۹
وزارت نیرو
شرکت سهامی برق منطقه‌ای هرمزگان
شرکت سهامی برق منطقه ای هرمزگان درنظردارد نسبت به خرید شش دستگاه بوشینگ ۲۳۰کیلوولت خازنی جهت ترانسفورماتورهای ایستگاه ۲۳۰کیلوولت جکدان ازطریق برگزاری مناقصه عمومی یک مرحله‌ای اقدام نماید. لذا از متقاضیان شرکت دراین مناقصه دعوت بعمل می‌آید، جهت دریافت اسناد مناقصه به سامانه تدارکات الکترونیکی دولت به آدرس www.setadiran.ir مراجعه ونسبت به واریزمبلغ ۵۰۰/۰۰۰ ریال به صورت الکترونیکی به شماره حساب ۴۰۰۱۱۰۳۱۰۴۰۲۵۱۸۷ بنام تمرکز وجوه درآمد حق انشعاب وسایردرآمدها ازتاریخ ۹۹/۱۰/۲۱ لغایت ۹۹/۱۰/۲۵ اقدام و یک نسخه از اسناد مناقصه را دریافت نمایند. با توجه به اینکه کلیه مراحل برگزاری مناقصه ازدریافت اسناد تا ارائه پیشنهاد ازطریق سامانه تدارکات الکترونیکی دولت برگزار می‌گردد؛ لازم است درصورت عدم عضویت قبلی شرکت ها در سامانه فوق مراحل ثبت‌نام درسایت مذکور انجام ونسبت به دریافت گواهی امضاء الکترونیکی اقدام نمایند. شرکت‌کنندگان می‌توانند جهت کسب اطلاعات بیشتر با شماره ۴-۳۳۳۳۱۷۰۰ داخلی۲۰۷۹ و در خصوص سامانه با داخلی ۳۰۰۰ تماس حاصل فرمایند. ثبت شماره تلفن، فکس و ایمیل از سوی شرکت‌کنندگان درسامانه الزامی می‌باشد. ضمناً تأکید می‌گردد اسناد بایستی به صورت فیزیکی نیز در روز برگزاری مناقصه به دبیرخانه این شرکت ارائه گردد.
الزامات:
۱. اولویت پیشنهادقیمت با تولیدکنندگان داخل کشور می‌باشد.
۲. ارائه برنامه زمانبندی جهت تحویل بوشینگ‌ها الزامی می‌باشد.
۳. ارائه تایپ تست و جدول گارانتی بوشینگ‌ها الزامی می‌باشد.
توضیحات:
۱. مبلغ تضمین شرکت درفرآیند ارجاع کار ۸۶۰/۱۳۰/۰۰۰ ریال است که باید به صورت ضمانتنامه معتبر بانکی و یا واریز نقدی به نفع خریدار در روز برگزاری مناقصه تسلیم گردد.
۲. دستگاه نظارت: معاونت بهره‌برداری/امورتعمیرات و نگهداری و رلیاژ شرکت سهامی برق منطقه‌ای هرمزگان می‌باشد. شرکت‌های متقاضی می‌توانند درخصوص سؤالات فنی خود با امورتعمیرات و نگهداری پست‌ها با شماره ۰۹۹۰۰۴۸۲۸۵۲ آقای مهندس آذرمهر تماس حاصل فرمایند.
۳.حداکثرمهلت تحویل اسناد به دبیرخانه این شرکت تا ساعت ۸ صبح روز سه شنبه مورخ ۹۹/۱۱/۰۷ و بازگشایی پاکات رأس ساعت ۱۰ صبح همان روز در محل امورتدارکات و قراردادها می باشد.
۴. به پیشنهادات مشروط مبهم مخدوش و فاقد سپرده و پیشنهاداتی که بعد از موعد مقرر به دبیرخانه این شرکت ارسال گردد مطلقاً ترتیب‌اثر داده نخواهد شد.
۵. آگهی ما درسامانه www.setadiran.ir بخش ثبت‌نام/پروفایل تأمین‌کننده/مناقصه‌گر، قابل مشاهده می‌باشد.
شناسه آگهی: ۱۰۷۴۴۲۱
روابط عمومی شرکت سهامی برق منطقه‌ای هرمزگان

«آگهی مناقصه عمومی شماره ۵۳-۹۹-۲»
شرکت کشت و صنعت نیشکر امیرکبیر (سهامی عام)
بدینوسیله به اطلاع می‌رساند شرکت کشت و صنعت نیشکر امیرکبیر در نظر دارد خرید، طبخ، سرو و توزیع غذای پرسنل شرکت را به شرح ذیل از طریق مناقصه عمومی به پیمانکاران واجد شرایط واگذار نماید. در همین راستا از پیمانکارانی که دارای سوابق کافی در این زمینه می‌باشند دعوت می‌شود حداکثر ظرف مدت ۷ روز از تاریخ نشر این آگهی منحصرا در اوقات اداری (به استثناء روزهای پنجشنبه و ایام تعطیل رسمی) جهت دریافت اسناد با به همراه داشتن رزومه کاری به نشانی: اهواز کیلومتر ۴۵ جاده خرمشهر (جاده امام‌جعفرصادق(ع)) شرکت کشت و صنعت نیشکر امیرکبیر مدیریت بازرگانی – امور قراردادها مراجعه یا جهت اطلاع بیشتر با شماره تلفن ۰۶۱۳۳۱۳۲۰۹۲، نمابر ۰۶۱۳۳۱۳۲۰۹۳ تماس حاصل نموده یا به وب‌سایت شرکت به آدرس: http://www.ak-sugarcane.ir مراجعه نمایند.
۱- برآورد ریالی پیمان: ۷۲/۹۷۹/۰۸۲/۷۷۴ ریال
۲- مدت قرارداد: یکسال شمسی می‌باشد.
۳- ارائه گواهینامه تایید صلاحیت ایمنی الزامی است.
۴- سپرده شرکت در مناقصه: ۷۰۰/۰۰۰/۰۰۰ ریال می‌باشد.
۵- هزینه درج این آگهی برعهده برنده مناقصه خواهد بود.
۶- تاریخ بازگشایی پاکات مناقصه ۱۳۹۹/۱۱/۸ می‌باشد.
شناسه آگهی: ۱۰۷۴۷۰۶
روابط عمومی
شرکت کشت و صنعت نیشکر امیرکبیر

آگهی مناقصه عمومی شماره ۴۴/۹۹/ش
نوبت اول
شرکت شهرک‌های صنعتی استان قزوین
فراخوان مناقصه عمومی یک مرحله ای عملیات احداث منبع هوایی ۲۵۰ متر مکعبی شهرک صنعتی حکیمیه
۱- شرکت شهرک های صنعتی استان قزوین در نظر دارد مناقصه عمومی یک مرحله‌ای شماره (۲۰۹۹۰۰۱۰۸۵۰۰۰۰۴۴) را از طریق سامانه تدارکات الکترونیکی دولت برگزار نماید. کلیه مراحل برگزاری مناقصه از دریافت اسناد مناقصه تا ارائه پیشنهادات مناقصه‌گران و بازگشایی پاکات از طریق درگاه سامانه تدارکات الکترونیکی دولت (ستاد) به آدرس www.setadiran.ir انجام خواهد شد
۲- تاریخ انتشار در سامانه: تاریخ شنبه ۹۹/۱۰/۲۰ ساعت ۱۵ می باشد.
۳- مهلت زمانی دریافت اسناد مناقصه از سایت: ساعت ۱۵ روز شنبه مورخ ۹۹/۱۰/۲۷
۴- مهلت زمانی ارائه پیشنهاد در سامانه: ساعت ۱۵ روز سه شنبه ۹۹/۱۱/۰۷
۵- مهلت زمانی تسلیم ضمانت نامه به کارفرما: ساعت ۱۰ روز چهارشنبه مورخ ۹۹/۱۱/۰۸
۶- زمان بازگشایی پاکت‌ها: ساعت ۱۱روز چهارشنبه مورخ ۹۹/۱۱/۰۸
۷- اطلاعات تماس دستگاه مناقصه‌گزار جهت دریافت اطلاعات بیشتر درخصوص اسناد مناقصه و ارائه پاکت‌ها
شرکت شهرک‌های صنعتی استان قزوین واقع در: قزوین، بلوار آیت‌ا... شهید بهشتی، روبه‌روی بوستان دهخدا، شماره ۱۶۶، تلفن تماس: ۳۳۳۵۴۵۹۰ – ۰۲۸. سایت اینترنتی: www.qazviniec.ir
۸-مبلغ برآورد: ۱۶/۳۳۵/۲۱۴/۴۸۶ ریال است که بر اساس فهارس بهای۱۳۹۹ محاسبه گردیده است.
۹- مبلغ تضمین شرکت در مناقصه: ۸۲۰/۰۰۰/۰۰۰ریال می باشد.
۱۰- مدت قرارداد: ۸ ماه
۱۱- محل اجرای پروژه:
شهرک صنعتی حکیمیه واقع در کیلومتر ۱۵ جاده بوئین‌زهرا به دانسفهان (سگزآباد)
۱۲- شرایط شرکت‌کنندگان:
پیمانکار میبایستی دارای حداقل رتبه ۵ ابنیه و یا تأسیسات و تجهیزات و صلاحیت ایمنی پیمانکاری اداره کار بوده و یا دارای جواز تأسیس و کارخانه تولید مخازن فولادی باشد. ارائه حداقل یک قرارداد و صورتجلسه تحویل منبع فولادی هوایی با دستگاه اجرایی قابل قیاس با این مناقصه که طی ۵ سال اخیربه نحو رضایت‌بخش اجرا گردیده باشد، به همراه رضایت نامه از کارفرمای مذکور الزامی می باشد.
تبصره: پیمانکاران دارای سابقه همکاری با این شرکت در صورت اخذ ۸۰ امتیاز از فرم ارزیابی (پیوست اسناد مناقصه) از کارفرما می توانند درمناقصه شرکت نمایند، بدیهی است عدم کسب امتیاز مذکور به منزله عدم صلاحیت لازم مناقصه گر جهت شرکت در مناقصه می‌باشد.
روابط عمومی شرکت شهرک‌های صنعتی استان قزوین

آگهی تغییرات شرکت بازتاب سهام توس سهامی خاص به شماره ثبت ۴۵۸۷۲۷ و شناسه ملی ۱۰۳۸۰۳۱۵۲۹۰
به استناد صورتجلسه هیئت مدیره مورخ ۱۳۹۷/۱۰/۲۹ تصمیمات ذیل اتخاذ شد: خانم شراره شریفی دارنده کد ملی به شماره ۰۰۵۳۱۶۸۲۲۴ نماینده شرکت توسعه آب و برق خاورمیانه به شناسه ملی ۱۴۰۰۳۸۶۷۵۷۲ به سمت رئیس هیئت مدیره، خانم سمیرا جعفریان دارنده کد ملی ۰۳۲۳۶۶۱۵۹۹ نماینده شرکت سرمایه‌گذاری توسعه پژوهش اقتصاد به شناسه ملی ۱۰۱۰۳۲۳۳۴۷۲ به سمت نائب رئیس هیئت مدیره و آقای رستم خسروی دارنده کد ملی به شماره ۰۰۵۶۹۴۰۷۶۹ نماینده شرکت ساختمانی افق روشن باربد به شناسه ملی ۱۰۳۲۰۵۵۵۳۱۸ به سمت عضو هیئت مدیره و مدیرعامل تعیین گردیدند. کلیه اسناد و اوراق بهادار و تعهدآور شرکت از قبیل چک، سفته، بروات، قراردادها و عقود اسلامی و همچنین اسناد و مکاتبات عادی و اداری با امضای مشترک رئیس هیئت مدیره و مدیرعامل همراه با مهر شرکت و در غیاب مدیرعامل با امضاء دو عضو هیئت مدیره متفقا همراه با مهر شرکت معتبر می‌باشد.
سازمان ثبت اسناد و املاک کشور
اداره ثبت شرکت‌ها و موسسات غیرتجاری تهران

آگهی تغییرات شرکت نابل سهامی خاص به شماره ثبت ۹۰۲۰۰ و شناسه ملی ۱۰۱۰۱۳۴۵۷۲۳
به استناد صورتجلسه مجمع عمومی فوق‌العاده مورخ ۱۳۹۹/۰۳/۰۳ تصمیمات ذیل اتخاذ شد: شرکت بوسیله هیئت مدیره‌ای مرکب از سه نفر عضو اصلی که توسط مجمع عمومی از بین صاحبان سهام انتخاب می‌شوند، اداره خواهد شد. رئیس هیئت مدیره و مدیرعامل می‌تواند یک نفر باشد. مدیران قابل عزل و تجدید انتخاب می‌باشند و در صورت عزل یا استعفاء یا فوت یا سلب شرایط از هر یک از مدیران، اعضای هیئت مدیره باید مجمع عمومی عادی شرکت را به منظور تکمیل اعضاء هیئت مدیره دعوت نماید. مدیر یا مدیران انتخاب شده برای بقیه مدت ماموریت هیئت مدیره سمت مدیریت را برعهده خواهند داشت. ماده مربوطه در اساسنامه اصلاح گردید.
سازمان ثبت اسناد و املاک کشور
اداره ثبت شرکت‌ها و موسسات غیرتجاری تهران

آگهی تغییرات شرکت پروژه ساز شرکت سهامی خاص به شماره ثبت ۵۵۷۲۸ و شناسه ملی ۱۰۱۰۱۰۰۸۳۹۱
به استناد صورتجلسه مجمع عمومی عادی بطور فوق العاده مورخ ۱۳۹۹/۰۶/۱۱ تصمیمات ذیل اتخاذ شد : اعضاء هیئت مدیره برای مدت ۱ سال به شرح ذیل انتخاب گردیدند: آقای بهمن رودگرمی با کد ملی ۰۰۳۵۲۸۷۹۰۱ آقای سعید نقشینه با کد ملی ۰۰۴۹۹۸۴۹۷۷ خانم پگاه رودگرمی با کد ملی ۲۲۹۱۷۳۶۲۹۹ به سمت عضو اصلی هیات مدیره و خانم زهرا رودگرمی با کد ملی۰۰۴۶۹۱۲۰۵۳ به سمت عضوعلی‌البدل هیات مدیره.
سازمان ثبت اسنادواملاک کشور
اداره ثبت شرکت ها و موسسات غیرتجاری تهران

مجله کیهان ورزشی امروز منتشر شد
مجله کیهان ورزشی، امروز (شنبه ۲۰ دی ۱۳۹۹) در سراسر کشور منتشر شد. هفته‌نامه کیهان ورزشی، حاوی آخرین اخبار ورزش ایران و جهان است و آخرین اخبار فوتبال ایران و جهان را می‌توانید در هفته نامه کیهان ورزشی مطالعه کنید. کیهان ورزشی در تازه‌ترین شماره خود به بهانه سالگرد درگذشت جهان پهلوان غلامرضا تختی، پرونده‌ای با حضور کارشناسان ورزشی به خوانندگان گرامی تقدیم کرده است. در شماره ۳۳۱۰ کیهان ورزشی، مطالب زیر را می‌خوانید:
- بدیهی، اما لاینحل! (چشم‌انداز)
- خادم فوتبال (نگاه چندبعدی)
- نقره‌ای که بر سینه او طلا شد (زیر ذره‌بین)
- اخراج در شب کریسمس (پرونده خارجی)
- ... و آخرین اخبار ورزش شهرستان‌ها و رشته‌هایی چون کشتی، بسکتبال، والیبال، دوومیدانی، هندبال، کاراته، جودو، بوکس، پینگ‌پنگ، شنا، فوتسال، شطرنج، سوارکاری و...
کیهان ورزشی
www.Tavanvarzesh.ir
دربی گل نخورها

آگهی تغییرات شرکت محاسب ارقام ویرا سهامی خاص به شماره ثبت ۵۰۰۹۵۹ و شناسه ملی ۱۴۰۰۶۳۰۰۶۳۲
به استناد صورتجلسه هیئت مدیره مورخ ۱۳۹۹/۰۴/۲۱ تصمیمات ذیل اتخاذ شد : آقای داود شاهانی به شماره ملی ۰۴۵۲۰۳۵۵۴۶ به سمت رئیس هیئت مدیره وآقای پرویزساعدپناه به شماره ملی ۴۶۹۹۰۵۷۲۹۲ به سمت عضو هیئت مدیره و مدیر عامل و آقای سید محمد حیدری به شماره ملی ۴۴۳۲۷۲۶۲۵۳ به سمت نایب رئیس هیئت مدیره وخانم مریم زحمت‌کش به شماره ملی ۲۱۶۱۶۲۷۳۸۴ به سمت عضو هیئت مدیره وآقای مصطفی رضائی فرخ به شماره ملی ۰۰۴۵۷۳۲۷۳۶ به سمت عضو هیئت مدیره انتخاب گردیدند.
سازمان ثبت اسنادواملاک کشور
اداره ثبت شرکت ها و موسسات غیرتجاری تهران

آگهی تغییرات شرکت قطعات خودرو سهامی خاص به شماره ثبت ۸۵۳ و شناسه ملی ۱۰۱۰۰۷۴۰۹۲۳
به استناد صورتجلسه مجمع عمومی عادی بطور فوق‌العاده مورخ ۱۳۹۹/۰۶/۱۵ تصمیمات ذیل اتخاذ شد: – ترازنامه و حساب سود وزیان شرکت منتهی به سال ۱۳۹۸ مورد تصویب قرار گرفت. – روزنامه کثیر الانتشار کیهان جهت نشر آگهی‌های شرکت انتخاب گردید.
حجت اله قلی تبار سرپرست اداره ثبت شرکتها و موسسات غیرتجاری شهرستانهای استان تهران
سازمان ثبت اسناد و املاک کشور
اداره کل ثبت اسناد و املاک استان تهران
مرجع ثبت شرکت ها و موسسات غیرتجاری شهریار

آگهی تغییرات
موسسه خیریه حمایت از بیماران پوستی خاص خانه ای‌بی به شماره ثبت ۴۳۲۰۵ و شناسه ملی ۱۴۰۰۷۱۹۱۳۷۳
به استناد صورتجلسه مجمع عمومی فوق العاده مورخ ۱۳۹۹/۰۶/۱۵ ومجوز شماره ۸۸۸۶۴مورخ۱۳۹۹/۰۶/۱۷وزارت کشور (سازمان امور اجتماعی کشور) تصمیمات ذیل اتخاذ شد: تعداد اعضای هیات امنا از ۹ نفر به ۷ نفر کاهش یافت و ماده مربوطه در اساسنامه اصلاح گردید. تعداداعضای اصلی هیات مدیره از ۸ نفر به ۵ نفر کاهش یافت و ماده مربوطه در اساسنامه اصلاح گردید.
سازمان ثبت اسنادواملاک کشور
اداره ثبت شرکت ها و موسسات غیرتجاری تهران

آگهی‌های روزنامه کیهان
۳۳۹۰۳۹۹۹
۳۳۱۱۰۲۰۲
۳۳۹۱۱۵۶۸
۳۳۱۱۸۰۵۲
۳۳۱۱۹۲۳۶
۳۳۱۱۰۲۱۰

یادداشت روز

این آمریکا دیگر بزک‌شدنی نیست!

آنچه روز چهارشنبه در «واشنگتن‌دی‌سی» و ساختمان کنگره این کشور اتفاق افتاد، شاید برای خیلی‌ها «غافلگیرکننده» بود اما برای عده‌ای که ما آنها را «کارشناسان تیزبین» می‌نامیم، اصلا غافلگیرکننده نبود. برای عده‌ای از این کارشناسان همان روز پیروزی «دونالد ترامپ» در دور اول ریاست‌جمهوری با حدود ۶۳ میلیون رای! چنین روزهایی قابل پیش‌بینی بود و ۴ سال زودتر از امثال «ریچارد هاس»، رئیس شورای روابط خارجی آمریکا گفته بودند که «دوره افول آمریکا شروع شد». به این نکته ظریف هم باید توجه کرد که، نفسِ انتخاب ترامپ به‌عنوان رئیس‌جمهور، دلیل این پیش‌بینی دقیقِ نبود بلکه دلیل، شرایطی بود که از دل آن، فردی در مختصات ترامپ در آمریکا به قدرت می‌رسد! درباره رسوایی تاریخی چهارشنبه آمریکا یا به قول «جو بایدن»، «سیاه‌ترین روز تاریخ آمریکا» می‌شود به اندازه یک کتاب مطلب نوشت اما اینجا به‌دلیل برخی محدودیت‌ها، صرفا به چند نکته بسنده کرده و در پایان با چند سؤال مهم، مطلب را به پایان می‌رسانیم. بخوانید:

۱- «شرم‌آور»، «ننگین»، «رسوایی تمام‌عیار» «سیاه‌ترین روز تاریخ آمریکا»، «جنگ داخلی»، «پایان آمریکای بزرگ»، «بازگشت انقلاب رنگی به صاحبش»، «پایان دموکراسی آمریکایی»، «بی‌سابقه» و... از جمله واژگان و تعابیری هستند که در همین ۲۴ ساعت گذشته از سوی طیف وسیعی از رسانه‌ها و رهبران سیاسی جهان برای توصیف حوادث چهارشنبه ۶ ژانویه(۱۷ دی‌ماه) به کار رفته و همچنان به‌طور انبوه به کار می‌رود. این یعنی آنچه روز چهارشنبه در پایتخت آمریکا اتفاق افتاد، اگرچه از قبل برای برخی قابل پیش‌بینی بود اما، آن‌قدر مهم بود که بسیاری را به این نتیجه قطعی رسانده که دوران تازه‌ای آغاز شده است که در آن، احتمالا دنیا برای آمریکا تره هم خرد نخواهند کرد:

«ما شاهد تصاویری بودیم که هرگز تصور نمی‌کردم اینجا در پایتخت ببینم ولی در پایتخت دیگر کشورها چرا. هیچ‌کس در جهان احتمالا دیگر شاهد احترام، ترس یا وابستگی به ما همچون گذشته نخواهد بود. اگر دوران پساآمریکای تاریخ شروع شده باشد، به‌طور قطع آن همین امروز است... زمان زیادی طول می‌کشد تا ما متحدانمان را برای تکیه به خودمان متقاعد کنیم... این یک بحران داخلی با تبعات هنگفت است... ما از قبل آنچه را که لازم بود درباره این رئیس‌جمهور بدانیم، می‌دانستیم؛ سؤال اینجاست که ما چطور به جایی رسیدیم که این همه آمریکایی تا این حد مشتاق هستند تا دموکراسی را دور بیندازند؟». (ریچارد هاس، رئیس شورای روابط خارجی آمریکا ساعاتی پس از تسخیر ساختمان کنگره توسط مردم آمریکا)

۲- در توضیح «کارایی دموکراسی» می‌گویند، «مانع از رسیدن یک دیکتاتور به قدرت می‌شود و از سوی دیگر، دیکتاتوری را که به قدرت رسیده، به زیر می‌کشد». آنچه در آمریکا و در ۴ سال گذشته شاهد بوده‌ایم، روی کار آمدن سوپردیکتاتوری به نام «دونالد ترامپ» از طریق همین ساز و کار بود که لااقل تا همین چهارشنبه گذشته، کسی قادر نبود از صندلی قدرت به زیر بکشاندش. اینجا قصد نداریم ساز و کار «رجوع به آرای مردمی» را زیر سؤال ببریم. صرفا خواستیم بگوییم، چه خوشمان بیاید چه نه، تحولات آمریکا تناقضات وحشتناک دموکراسی غربی را خیلی واضح به نمایش گذاشت و این دقیقاً علت تعجب کارشناسی در ترازِ «ریچارد هاس» است که در جمله پایانی که در بالا به‌صورت سؤالی مطرح می‌کند. این نکته را هم فراموش نکنید که ترامپ «نئودیکتاتوری» است که در همین دور دوم انتخابات ریاست‌جمهوری آمریکا، ۷۰ میلیون رای مردمی داشت! هیچ بعید نیست تحولات آمریکا کارشناسان علوم سیاسی را بیش از گذشته به تکاپو بیندازد تا شاید بتوانند برای این ضعف‌ها و تناقضات چاره‌ای بیابند.

۳- یکی از صدها خبر «مهمی» که در پوشش تحولات ۶ ژانویه آمریکا منتشر شد، متحد شدن شبکه‌های مجازی و رسانه‌های آمریکایی برای «سانسور» رئیس‌جمهور این کشور بود. بله درست شنیدید، بزرگ‌ترین مدعی دموکراسی و آزادی بیان در جهان، که به کشورهای زیادی به بهانه «نداشتن دموکراسی و آزادی بیان» حمله یا تحریمشان کرده بود، یک شبه تبدیل شد به بزرگ‌ترین سانسورچی و دیکتاتور جهان تا مواضع رئیس‌جمهورشان را هم فیلتر کنند! فیس‌بوک و توییتر رسما اعلام کرده‌اند، پیام‌های رئیس‌جمهور آمریکا را به شدت محدود کرده و هر فیلم و عکسی را هم که از حمله به ساختمان کنگره منتشر شود حذف می‌کنند! این را بگذارید کنار رفتاری که همین شبکه‌های مجازی در برخورد با فتنه آمریکایی ۸۸ در ایران داشتند. همان رفتاری که هیلاری کلینتون جلوی دوربین‌های تلویزیونی به آن اذعان کرد!

۴- از فتنه ۸۸ ایران گفتیم. ایامی که در آمریکا سپری می‌شود، از برخی زوایا شباهت‌های عجیبی به ایامی دارد که حدود ۱۱ سال پیش در ایران رقم خورد. خلاصه داستان این دو این بود که، انتخاباتی برگزار و یکی از طرفین، نتیجه انتخابات را نپذیرفت. طرفِ جِرزنِ ماجرا در هر دو کشور، پیش از اعلام رسمی نتایج انتخابات، خود را پیروز اعلام و از هوادارانشان خواستند به خیابان‌ها بریزند. کاری که ترامپ و طرفدارانش روز چهارشنبه در آمریکا و به شکل اردوکشی خیابانی کردند، ۱۱ سال پیش سران فتنه در ایران کرده بودند. شاید هیچ‌گاه مثل امروز نمی‌شد این‌قدر شفاف به قرابت فکری این دو طیف پی برد. البته این دو طیف در کنار همه تشابهاتشان، یک تفاوت اساسی با هم داشتند. ترامپ بالاخره نتیجه را پذیرفت اما سران فتنه ۱۱ سال است به خیانتی که در حق قانون و آرای مردم کرده‌اند، افتخار می‌کنند و حاضر به عذرخواهی هم نشده‌اند.

۵- آیا شورش‌های چهارشنبه آمریکا که صدها کشته، زخمی و بازداشتی بر جای گذاشته، با عقب‌نشینی ترامپ تمام شد؟ اکثر کارشناسانی که در ابتدای این یادداشت به آنها اشاره کردیم، می‌گویند «خیر». آنها معتقدند، «ترامپ» شاید از قدرت حذف شود اما حذف «ترامپیسم» و هواداران دوآتشه او، تقریبا محال است و کنترل و مهار آنها نیز احتمالا مدت‌ها زمان خواهد برد. رئیس‌جمهور آمریکا، همان‌طور که اشاره شد در انتخابات جاری، چیزی نزدیک به ۷۰ میلیون رای دارد و این یعنی ۷۰ میلیون طرفدار. حتی یک صدم این جمعیت اگر پای کار بمانند، یعنی ۷۰۰ هزار آمریکایی آماده شورش‌اند! جمعیتی که چهارشنبه با تسخیر کنگره حیثیت آمریکا را بر باد داد و این کشور را به جنگ داخلی ولو چند ساعته کشاند، به مراتب کمتر از این جمعیت بود؛ نبود؟!

۶- در پایان به پاسخ سؤال‌ها کمی‌فکر کنید. اگر اتفاقاتی که در آمریکا رخ می‌دهد (از ادعای وقوع تقلب در انتخابات تا سانسور گسترده اخبار و کشتار شورشیان!)، در یک کشور مستقل یا مثلا آفریقایی رخ داده بود، واکنش همین آمریکا و کشورهای اروپایی به آن چگونه بود؟ اگر سیاه پوستان به کنگره حمله کرده بودند چطور؟ تعداد کشته‌ها آیا سر به فلک نمی‌کشید؟ آیا غربگرایان در ایران، از این تحولات عبرت می‌گیرند یا با جادوی رسانه، از دلِ این «سیاه‌ترین روز تاریخ آمریکا» هم چیزی خارج کرده و سعی در تطهیر این کشور بی‌آبرو خواهند کرد؟ پاسخ چند سؤال اول، واضح است. پاسخ سؤال آخر اما، از همین امروز معلوم می‌شود. آنها احتمالا با تمرکز روی «ترامپ» تلاش خواهند کرد، «آمریکا» را دوباره بزک و از این ورشکستگی تبرئه کنند، غافل از اینکه، ترامپ خود، «بحران» نیست بلکه خروجی یک «بحران» است. این را ما نمی‌گوییم، نیکلا سارکوزی، رئیس‌جمهور پیشین فرانسه می‌گوید: «جهان با بحران مواجه است... حضور مردی مانند ترامپ در کاخ سفید دلیل این بحران جهانی نیست بلکه نشانه آن است»!

جعفر بلوری

عراقچی:

کره جنوبی حق نگهداری اموال ایران را ندارد

معاون وزیر خارجه با اشاره به اینکه توقیف نفتکش کره جنوبی، ارتباطی به وجوه مسدود شده ایران در این کشور ندارد، تاکید کرد: کره حق نگهداری اموال ایران را ندارد.

سید عباس عراقچی، معاون سیاسی وزیر امور خارجه در مصاحبه با شبکه ان.اچ.کی ژاپن بااشاره به توقیف نفتکش کره جنوبی در خلیج‌فارس اظهار داشت: این یک مسئله سیاسی نیست و ارتباطی با وجوه مسدود شده ایران در کره جنوبی ندارد.

عراقچی عنوان کرد: داستان نفتکش موضوع دیگری است و شواهد و اسنادی وجود دارد که نشان می‌دهد این نفتکش باعث آلودگی دریا شده است.

وی تصریح کرد: کره جنوبی حق مسدود کردن دارایی ایران را ندارد. این مسئله مهمی است و قطعا این موضوع را در دیدار با قائم‌مقام وزیر امور خارجه کره جنوبی که به زودی به ایران سفر خواهد کرد، مطرح می‌کنم.

گفتنی است قائم‌مقام وزیر خارجه کره جنوبی در رابطه به وجوه مسدود شده ایران در این کشور قرار است روز یکشنبه به تهران سفر کند. بخشی از هیئت کره‌ای همراه این دیپلمات امروز وارد تهران شدند.

سفر هیئت کره‌ای به تهران

رسانه‌های کره جنوبی پنجشنبه هفته گذشته از ورود هیئت دیپلماتیک این کشور به تهران برای گفت‌وگو درباره نفتکش توقیف‌شده در تنگه هرمز خبر دادند.

سعید خطیب زاده سخنگوی وزارت امور خارجه پنجشنبه شب در پاسخ به پرسش خبرنگاران در ارتباط با هیئتی از کره که گفته می‌شود وارد تهران شده و مهمان سفیر کره جنوبی است، اظهار داشت: هیئتی که وارد کشورمان شده است بخشی از هیئت قائم‌مقام وزارت خارجه کره جنوبی است که قرار است روز یکشنبه به تهران سفر کند. خطیب‌زاده خاطرنشان کرد: سفر این هیئت قبل از توقیف کشتی متخلف کره‌ای مورد توافق قرار گرفته و دستور کار اصلی آن مذاکره در مورد چگونگی دسترسی به منابع مالی ایران در کره است.

به گزارش فارس، یک منبع دیپلماتیک در کره جنوبی می‌گوید تهران از سئول خواسته تا با استفاده از پول‌های بلوکه‌شده در بانک‌های کره جنوبی، ۱ میلیارد دلار تجهیزات پزشکی و درمانی از این کشور خریداری کند. این منبع که خواست نامش فاش نشود، به خبرگزاری یونهاپ گفت: ایران از کره جنوبی خواسته تا با ۱ میلیارد دلار از مجموع ۷ میلیارد دلار پول‌های بلوکه شده در کره، تجهیزات پزشکی و درمانی خریداری کند.

روز دوشنبه (۱۵ دی ماه/۴ ژانویه) نیروی دریایی سپاه پاسداران اعلام کرد یک شناور نفتکش کره جنوبی با نام تجاری «هانکوک چیمی» به دلیل نقض پیاپی قوانین زیست‌محیطی در خلیج‌فارس توقیف شده است. خطیب زاده نیز در ارتباط با این کشتی کره‌ای عنوان کرد که مشکل آن کاملا فنی است و جمهوری اسلامی مانند همه کشورها نسبت به حفظ و حمایت از محیط زیست دریایی حساسیت کامل دارد و با موارد نقض آن، طبق قانون برخورد می‌کند.

حجت‌الاسلام والمسلمین ابوترابی‌فرد:

در سایه استقامت می‌توان شاهد دستیابی به پیروزی‌های بزرگ بود

امام جمعه موقت تهران گفت: در سایه استقامت است که می‌توان شاهد دستیابی به پیروزی‌های بزرگ بود، استقامت سردار سلیمانی‌ها و شهدای عالیقدر دفاع مقدس؛ این استقامت، ملت عزیز لبنان را در این اریکه‌ای از اقتدار و استقامت قرار داده است.

نماز جمعه تهران اگرچه در شرایط ویژه کرونا برگزار نمی‌شود اما سخنرانی خطبای جمعه در برنامه «پیام جمعه» شبکه یک سیما و برنامه «در ساحت حضور» رادیو تهران پخش می‌شود.

حجت‌الاسلام والمسلمین سید محمدحسن ابوترابی‌فرد روز گذشته طی سخنانی ابراز داشت: «الّذینَ قالوا رَبّنَا الله» انسان و جامعه‌ای است که در پرتو ایمان، اهل هجرت است، مهاجر فی‌سبیل‌الله است، در سایه انوار پرفروغ ایمان، اهل جهاد است. عالی‌ترین تلاش را دارد.

وی با بیان اینکه «الّذینَ قالوا رَبّنَا الله» انسان‌های عاقل و عالم هستند که به گوهر گرانبهای ایمان آراسته شده‌اند، بیان داشت: سه شخصیت برجسته‌ای که ایام شهادت آنها را گرامی داشته‌ایم، دو شخصیت برجسته شهید و فرمانده اقتدارآفرین سردار سلیمانی، شهید ابومهدی المهندس و شهید دکتر فخری‌زاده این سه عنصر برجسته، سه شخصیت عاقل و عالم هستند. در پرتوی سلوک عقلانی و سلوک علمی در این جایگاه قرار گرفته‌اند.

امام جمعه موقت تهران سردار سلیمانی را نماد عقلانیت دانست و گفت: این عقلانیت و علم و دیانت برآمده از دانش و معرفت، سردار سلیمانی را به یک چهره بی‌بدیل تبدیل کرده است.

حجت‌الاسلام والمسلمین ابوترابی‌فرد خاطرنشان کرد: حضرت آیت‌الله مصباح شخصیتی که این روزها حوزه علمیه قم و جامعه اسلامی در سوگ ارتحال او اندوهگین است، نماد حیات عقلانی و حیات علمی بود. او تلاش می‌کرد اولاً به دانش و معرفت دست پیدا کند، ثانیاً در راهی که علم ارائه می‌کند، گام بردارد. ثالثاً در مسیر ارتقای سطح دانش و معرفت به‌ویژه دو نهاد علمی حوزه و دانشگاه و نسل جوان گام بردارد.

وی با اشاره به عبارت «ثُمّ استَقاموا» که ادامه آیه مذکور است، اظهار داشت: این شخصیت‌هایی که نام بردم نماد استقامتند. چهار دهه استقامت در حیات نورانی سردار سلیمانی موج می‌زند. دکتر فخری‌زاده نماد استقامت در حوزه تحصیل دانش و دستیابی به مرزهای علم است. او و یاران او تلاش کردند تا از دانش اتم در حوزه اهداف صلح‌آمیز به‌عنوان تکیه‌گاهی برای خلق قدرت برای ملت ایران بهره ببرند. آیت‌الله مصباح از آغاز نوجوانی تلاش نمود، استقامت نمود، بیش از ۶۰ سال شبانه‌روز تلاش کرد، بسیاری از روزها پانزده، شانزده ساعت کار علمی، استقامت در راه.

امام جمعه موقت تهران خاطرنشان کرد: جوانان عزیز، علما، روحانیون، کسانی که در عرصه‌های علمی، اقتصادی، سیاسی، اجتماعی تلاش می‌کنید، نیروهای محور مقاومت، در سایه استقامت است که می‌توان شاهد دستیابی به پیروزی‌های بزرگ بود، استقامت سردار سلیمانی‌ها و شهدای عالیقدر دفاع مقدس؛ این استقامت، ملت عزیز لبنان را در این اریکه‌ای از اقتدار و استقامت قرار داده است.

حجت‌الاسلام والمسلمین ابوترابی‌فرد تصریح کرد: اینکه می‌بینید رهبری معظم تأکید دارند بر اقتدار دفاعی نظام، برای آن است که اگر امنیت یک ملت، امنیت منطقه تامین نشود، راه برای پیشرفت و توسعه هموار نخواهد شد. ایشان اشاره فرمودند که بی‌ثباتی کشورهای منطقه در دستور کار غرب است، داعش خلق شد برای بی‌ثباتی در عراق، بی‌ثباتی در سوریه، بی‌ثباتی در لبنان، بی‌ثباتی در دنیای اسلام و ایران، تا در سایه بی‌ثباتی از اقتدار ملت‌ها کاسته شود. ملت‌های ضعیف تحت سلطه استکبار می‌میرند، حیات خودشان را از دست می‌دهند. اقتدار راه را برای دستیابی به قله‌های برتر از حیات هموار می‌کند.

وی تأکید کرد: راه برای خلق قدرت عبارت است از آراستگی به ایمان و عمل صالح «إنّ الّذینَ آمَنوا وَالّذینَ هاجَروا وَجاهَدوا فی سَبیلِ الله» سردار سلیمانی‌ها مجاهد فی‌سبیل‌الله هستند. ملت‌های منطقه، امروز مجاهد فی‌سبیل‌الله هستند و قطعاً «یَرجونَ رَحمَتَ اللهِ» رحمت خدا در سایه سلوک علمی، انتخاب صحیح راه و استقامت در راه نازل می‌شود.

خبر ویژه

راغفر: به جای خوش‌بینی به آمریکا دولت، ساختار بودجه را اصلاح کند

یک کارشناس اقتصادی حامی دولت، خوش‌بینی بلاوجه به آمریکایی‌ها در تدوین لایحه بودجه را مورد انتقاد قرار داد.

حسین راغفر استاد دانشگاه الزهرا(س) درباره پیش‌بینی فروش ۲/۳ میلیون بشکه نفت در لایحه بودجه سال آینده، به روزنامه آرمان گفت: با توجه به تجربه سال گذشته به نظر می‌رسد که این موضوع هم قطعا تحقق پیدا نخواهد کرد، ضمن اینکه خوش‌بینی‌ای که وجود دارد خوش‌بینی بیش از اندازه است که تصور می‌کنند با تغییر رئیس‌جمهوری آمریکا اتفاقات خیلی مبارک و روشنی به نفع کشور خواهد افتاد و به نظرم چنین نخواهد شد. من خیلی بعید می‌دانم که تغییر چندانی در سیاست خارجی آمریکا نسبت به ایران به وجود بیاید و این موجب گشایشی در فروش نفت شود. ضمن اینکه خود فروش نفت هم ضرورتا یک نکته مثبت نیست. علی‌الاصول انتظار می‌رود که منابع و صنایع پایین‌دستی را توسعه بدهیم تا نفت را به ارزش افزوده تبدیل و از آن در کشور استفاده کنیم. ضمن اینکه اصلا وابستگی به خود درآمدهای نفتی هم یک پدیده نامیمونی بوده است و این همه تاکید برای استقلال از فروش نفت، متاسفانه ما را هر روز بیشتر وابسته کرده است، به همین دلیل هم به نظرم می‌رسد باید از فرصتی که بر اثر فشارها پیش آمده بتوانیم این بهره‌گیری را انجام دهیم که تغییر اساسی در وابستگی به فروش منابع طبیعی در کشور ایجاد کنیم و مسئله اصلی آن هم توجه به ظرفیت‌های تولید در داخل کشور است.

راغفر می‌افزاید: کشورهایی که نفت ندارند یا اینکه با پول ملی‌شان بازی نمی‌کنند و دست در جیب مردم خودشان نمی‌کنند و تورم‌های پایین نزدیک صفر دارند، چطور کشورشان را اداره می‌کنند؟ جواب نظام مالیاتی است. دولت باید از آنهایی که دارای درآمدهای بی‌حساب و کتاب‌اند و به عنوان صاحبان سرمایه شناخته می‌شوند، از ثروتمندان و معاملات ضدتولیدی مانند خرید و فروش سکه، ارز، زمین، مستغلات و ویلا و... مالیات‌های گزاف بگیرد. باید بخش قابل توجهی از یارانه‌هایی که به معدن کارها، پتروشیمی‌ها، فولادی‌ها و کارخانه‌های آلومینیوم داده می‌شود، را از سود آنها بازدریافت کند، بنابراین خیلی روشن است که باید چه اقداماتی انجام بدهند منتهی چرا به این مسائل نمی‌پردازند؟ به این دلیل که تصمیم‌گیران اصلی خودشان منتفع هستند.

وی در ادامه انتقاداتش به دولت می‌گوید: استراتژی این بوده است که خام‌فروشی توسعه یابد و با توسعه پتروشیمی‌ها مخالفت شده است. ضمن اینکه ما بیش از حتی پتروشیمی‌های کنونی که اینها هم عملا مواد خام سایر صنایع را تولید می‌کنند که این هم به نوعی خام‌فروشی است، نیازمند توسعه صنایع پایین‌دستی در طیف ده‌ها هزار کالایی که از این صنعت می‌توان به وجود آورد، اعم از محصولات لاستیکی، پلاستیکی، سلولزی، پارچه و... هستیم. سهم قابل توجهی از محصولاتی که امروز تولید می‌شوند و کالاهایی که کشور شدیدا به آن نیازمند است، با قیمت‌های بالا وارد می‌شوند. با این وجود محصولات پتروشیمی را صادر می‌کنیم و از آن طرف این محصولات را وارد می‌کنیم. یعنی حجم بسیار بزرگی از محصولات پتروشیمی را ارزان می‌فروشیم و هم کالاهایی را که به سهولت قابل تولید در داخل کشور است را با قیمت‌های گزاف وارد می‌کنیم!

وی در پایان گفت: اگر بدهی‌هایی که دولت شکل داده و می‌خواهد بسازد اتفاق بیفتد فشار بسیار بزرگ‌تر بر دولت بعدی است. چون برخی از بدهی‌ها و اوراق مشارکت یک سال، دو ساله و برخی هم سه‌ساله هستند یعنی تا ۱۴۰۳، دولت بعدی فقط باید بدهی‌های دولت کنونی را ترمیم و جبران کند و عملا هیچ نوع فعالیت سرمایه‌گذاری‌ای صورت نخواهد گرفت. باید در نظام مالیاتی و بانکی اصلاحات اساسی صورت بگیرد. بسیاری از بانک‌ها باید تعطیل یا در هم ادغام شوند.

تواضع نکنید! این گرفتاری‌ها را شما سر زندگی مردم آوردید

رئیس شورای شهر تهران می‌گوید در شرایط دشوار فعلی، جای خالی آقای هاشمی بیش از پیش احساس می‌شود.

محسن هاشمی در یادداشت، روزنامه همشهری نوشت: ۴ سال از رحلت آیت‌الله هاشمی‌رفسنجانی می‌گذرد؛ سال‌هایی سخت برای همه مردم؛ نه فقط به دلیل فراق و فقدان ایشان، بلکه ناشی از فشارهای سخت معیشتی و اختلال در زندگی اکثر جامعه که قادر به تامین نیازهای اولیه زندگی خود در سطح سابق نیستند.

در این سال‌ها، علاوه بر فشارهای تحریم، تازیانه ترور نیز بر دوش ایران نواخته شد و ایرانیان سال گذشته در ماتم سردار سلیمانی نشستند؛ داغی که با فاجعه تشییع جنازه در کرمان و سانحه سقوط پرواز اوکراین سخت‌تر شد.

اقتصاد جامعه با تحریم آمریکا و خودتحریمی و افراطیون داخلی، ناکارآمدی و ناهماهنگی بین دولت و دستگاه‌های اجرایی، سوءاستفاده و فرصت‌طلبی برخی دچار چالشی عمیق شد و ارزش پول ملی به یک‌هفتم آن کاهش یافت. حوادث دی‌ماه ۱۳۹۶ و آبان ۱۳۹۸ با نارضایتی اقتصادی آغاز شد، اما امنیت جامعه و سرمایه اجتماعی در آن قربانی شدند و امروز در یک کلام شاهد هستیم که اکثر حوزه‌های جامعه ایران با چالش‌ها و شکاف‌های عمیقی مواجه هستند که نیاز به ترمیم فوری دارند.

در این شرایط، فقدان آیت‌الله هاشمی‌رفسنجانی بیش از پیش احساس می‌شود؛ شخصیتی که بیش از همه ویژگی‌ها، دغدغه حفظ مصلحت مردم و انقلاب را داشت و در این راستا، منافع و مصالح شخصی، گروهی، جناحی و حتی جان و آبروی خویش را قربانی می‌کرد.

از نگاه هاشمی، آرمان‌ها و اهداف انقلاب باید به‌گونه‌ای تبیین و تنظیم شود که میان معیشت مردم، توسعه کشور و اهداف انقلاب تضاد و تناقضی ایجاد نشود.

محسن هاشمی همچنین نوشت: ایشان در سال پایانی عمر در برابر این رشد افکارعمومی و آگاهی مردم ایران، سرتعظیم فرود آوردند و تصریح کردند که «دیگر با خیال راحت می‌توانم بمیرم؛ چراکه مردم مسیر مسدود شده و راه رشد و توسعه جامعه را باز کردند.» و امروز ماییم و جای خالی مصلحت مردم و انقلاب؛ جای خالی که به تعبیر آیت‌الله شاید دیگر باید منتظر بود تا توسط خود مردم و اراده عمومی با انتخاب‌های صحیح جبران شود.

تحلیل محسن هاشمی در حالی منتشر می‌شود که مرحوم هاشمی و هم‌طیفانش، مسئول بخش عمده‌ای از مشکلات پدید آمده از سال ۹۲ و ۹۶ به بعد در کشور هستند. بلکه اگر دقیق‌تر بگوییم، بخشی از این مشکلات ریشه در فتنه‌انگیزی سال ۸۸ (با دروغ تقلب) دارد. آن شکاف‌افکنی بی‌سابقه در کشور، دشمنان را به تشدید فشارها واداشت و عجیب این که برخی دست‌اندرکاران فتنه (مانند مهدی هاشمی) پس از شکست آن در فاز سیاسی، پیگیر اعمال تحریم‌های اقتصادی شدند که با اجابت دولت اوباما و اعمال تحریم‌های فلج کننده همراه شد. همین روند، موجب زمینه‌سازی برای ادعای «لغو تحریم‌ها از طریق تعطیل برنامه هسته‌ای» در انتخابات ۹۲ شد و در واقع نردبانی نامشروع برای استفاده طیف سیاسی همسو با آقای هاشمی بود.

اما آنچه در عمل پس از انتخابات ۹۲ و ۹۶ اتفاق افتاد، تشدید فشارهای اقتصادی و تحریمی دشمن به موازات زیرپا گذاشتن برجامی بود که آقای هاشمی با هیجان بالا و ادبیات اغراق‌آمیز درباره آن سخن می‌گفت و از شکستن تابوی مذاکره با آمریکا ابراز شعف می‌کرد! به بیان دیگر آنچه در زمینه افزایش مشکلات اقتصادی و چالش‌های سیاسی و امنیتی بر کشور رفت، محصول روندی بود که مرحوم هاشمی یکی از تدارک‌کنندگان و پایه‌گذاران آن به شمار می‌رود، چنان که خود وی پس از انتخابات مجلس دهم، در تاریخ ۱۴ اردیبهشت ۹۵ گفت «انقلاب (در دولت قبل) داشت منحرف می‌شد و من موفق شدم در بدترین شرایط کشور را حفظ کنم. مردم با همان مردانگی که انقلاب کردند، سال ۹۲ هم پیروز شدند. در سال ۹۴ بزرگان را نگذاشتند که وارد میدان شوند و چند چهره رده سوم و چهارم توانستند ژنرال‌های رقیب را کنار بزنند. اکنون دیگر می‌توانم راحت بمیرم زیرا مردم تصمیم خودشان را گرفتند و من راه انقلاب را که مسدود کرده بودند، باز کردم».

میراث مسیری که ائتلاف هاشمی و خاتمی و روحانی به همراه طیف کارگزاران و مجمع روحانیون و حزب مشارکت در زمینه اعتماد به آمریکا و واگذاری برنامه هسته‌ای ترسیم کردند، شکستن رکوردهای تورم و بیکاری و رکود و ضریب جینی- حتی رکودهای منفی دولت سازندگی- بود و این در حالی بود که ادعا می‌شد با پروژه اعتماد به آمریکا، چرخ سانتریفیوژها و اقتصاد با هم خواهد چرخید. فتنه‌های ۹۶ و ۹۸ هم خروجی‌های مسیری است که ائتلاف مذکور تدارک کردند و بعدها نیما زم فاش کرد که هدف، راندن ناکارآمدی به نقطه جوش بوده است!

باعث چند نوبت گرانی شدیم هیشکی هم متوجه نشد(!)

آقای روحانی در حالی که باید درباره سوءمدیریت گسترده در زمینه واگذاری ارز دولتی پاسخگو باشد، از موضع طلبکاری و شق‌القمر حرف می‌زند.

رئیس‌جمهور دیروز ضمن اظهاراتی درباره حذف بی‌سروصدای ارز دولتی از برخی کالاهای وارداتی گفت: اگر دولت برای کالاهای اساسی ۴۲۰۰ تومان را مقرر کرده و با همه سختی‌ها و مشکلات برای بانک مرکزی، دولت، صمت و کشاورزی و برای اینکه این کالاها را با قیمتی که برای مردم قابل تحمل باشد در اختیار آنها قرار دهد نباید کسی بگوید چرا ۴۲۰۰ تومان و بعد عنوان کند یک فردی سوءاستفاده کرده این چه صحبتی که مطرح می‌کنند؟

وی افزود: اینکه تعداد معدودی تخلف کردند مبنا نمی‌شود که بگوییم کار نادرست بوده، بلکه کار کاملا درست بوده است. البته در یک سال گذشته تعدادی از کالاهای اساسی را به تدریج از ارز ۴۲۰۰ تومانی خارج کردیم.

برای بعضی از کالاهایی مانند برنج، روغن، چای، شکر، لاستیک و دیگر کالاها آرام‌آرام آنها را از ارز نیمایی خارج کردیم به نحوی که جامعه بتواند این شرایط را تحمل کند و قابل قبول باشد.

اما عده‌ای مصاحبه می‌کنند که مشخص است اصلا این افراد متوجه نشدند و خرید هم انجام می‌دادند ولی نفهمیدند که به عنوان نمونه حبوبات از ارز ۴۲۰۰ تومانی خارج شده است. البته این خوب است که فکر می‌کردند ارز ۴۲۰۰ تومانی برای همه کالاها همچنان ادامه دارد.

رئیس‌جمهور در عین حال از مجلس خواسته که به ترکیب لایحه بودجه دست نزند. دولت در این لایحه، نرخ ارز را ۱۱/۵۰۰ تومان تعیین کرده است.

درباره این اظهارات آقای روحانی گفتنی است عملکرد دولت در زمینه ارز دولتی (موسوم به ارز جهانگیری) داستان پرغصه‌ای است. نرخ ۴۲۰۰ تومانی در ابتدای سال ۹۷ از سوی دولت تعیین و توسط آقای جهانگیری اعلام شد اما خروجی آن ظرف ۲ ماه، بر باد دادن ۱۸ میلیارد دلار ارز دولتی بوده که موجب از دست رفتن ذخایر ارزی کشور و واگذاری رانتی معادل ۱۴۰ هزار میلیارد تومان به افراد عمدتاً رانت‌خوار بود. متأسفانه با گذشت نزدیک به ۳ سال در آن ماجرا، هنوز نه دولت عذرخواهی رسمی از مردم کرده و نه عناصر مسئول دخیل در این تصمیم خسارت‌بار و رانت‌آفرین، محاکمه و مؤاخذه شده‌اند.

در یکی دو سال اخیر اتفاقات دیگری هم افتاده و آن این که کسانی ارز را با نرخ دولتی به اسم واردات کالاهای ضروری دریافت کردند، اما یا اصلاً کالا وارد نکردند، یا وارد کرده اما به قیمت آزاد فروختند و یا کالاهای غیرضروری دیگر وارد کردند. در این زمینه نیز سوءمدیریت دولت در زمینه عدم نظارت روشن است. در حقیقت، دولت از جیب مردم یارانه هنگفت پرداخت کرد که کالاها با قیمت ارزان به دست مردم برسد اما اغلب این اتفاق نیفتاد.

اتفاق سوم در ادامه همین سوء مدیریت، حذف بی‌سروصدای ارز دولتی از برخی کالاهای دولتی و در عین حال واگذاشتن بازار به نحوی است که در ۱۰ ماه گذشته موجب چند بار - و نه یک بار- گران شدن کالاهای مختلف مانند روغن و برنج و حبوبات و شکر، لاستیک و چای و... است. هم این حذف ارز دولتی غیرقانونی بود و هم افزایش چندباره قیمت‌ها. در حالی که حتی اگر بنا بر حذف ارز دولتی و آزادسازی قیمت‌ها بود، این اتفاق باید یک بار اتفاق بیفتد نه این که قیمت‌ها، سه چهار بار افزایش پیدا کند.

یک دلیل عمده نابسامانی قیمت‌ها نیز به این برمی‌گردد که وزارت صمت در اثر خشم آقای روحانی علیه وزیر مربوطه و برکناری ناگهانی او، به مدت ۵ ماه فاقد مدیر بود و پس از آن هم به مسئولیت نظارت بر قیمت‌ها عمل نشده، چرا که دولت اساساً اعتقادی به درگیر کردن خود در امر نظارت بر قیمت‌ها ندارد.

اجمالاً عملکرد دولت از جهات مختلف در زمینه ارز دولتی محل انتقاد و اعتراض کارشناسان است و عجیب است که آقای روحانی با افتخار از این عملکرد به‌ویژه در زمینه حذف ارز دولتی حرف می‌زند و برخلاف واقعیت‌ها، ادعا هم می‌کند که مردم متوجه این حذف و نتایج و تبعات آن نشدند!

ایهود باراک: نتانیاهو شکست خورده و ایران قوی‌تر شده است

نخست‌وزیر سابق رژیم صهیونیستی گفت: سیاست‌های نتانیاهو علیه ایران، نتایج معکوسی برای اسرائیل به همراه داشته است.

ایهود باراک در گفت‌وگو با شبکه ۱۲ تلویزیون رژیم صهیونیستی سیاست‌های نتانیاهو را مورد حمله قرار داده و گفت: سیاست او در مورد ایران، نتایج برعکس برای امنیت ملی اسرائیل به ارمغان آورده است.

به گزارش روزنامه رای‌الیوم، باراک افزود: این سیاست به جای آنکه باعث عقب‌رفت ایران شود، موجب شده این کشور هم‌اکنون از هر زمان دیگری قوی‌تر شده است.

باراک که خود در اولین دولت نتانیاهو وزیر اطلاعات بود، گفت: سیاست نتانیاهو علیه ایران به‌طور فاحش شکست خورد.

وی تاکید کرد: علاوه بر این، تلاش‌های اسرائیل برای توقف فرآیند گسترش حضور و نفوذ ایران در خاورمیانه با شکست سنگینی مواجه شد و ایران هم‌اکنون چه در سوریه و چه در لبنان، بیش از پیش به مرزهای اسرائیل نزدیک شده و همین امر، یک خطر راهبردی برای ما به شمار می‌رود.

پس از اعلام «دلار جهانگیری» نرخ ارز ۶ برابر شده است

نرخ ارز پس از تعیین نرخ ۴۲۰۰ تومانی (موسوم به ارز جهانگیری)، ۶۱۵ درصد افزایش داشته است.

روزنامه صبح نو با اشاره به مباحث تعیین نرخ ارز در لایحه بودجه نوشت: از فروردین۹۷ که ارز ۴هزار و ۲۰۰تومانی معروف به ارز جهانگیری اعمال شد، شروع ماجرایی پرپیچ و خم در اقتصاد کشور بود. از فردای آن روز یعنی ۲۲فروردین تا به امروز، روند قیمت ارز افزایشی بوده و در این دو سال نرخ ارز ۶۱۵درصد افزایش قیمت داشته است.

ارز ترجیحی که ابتدا قرار بود برای همه کالاهای وارداتی تخصیص داده شود که به‌دلیل انحراف در اجرا و رشد کارت‌های بازرگانی صوری که ارز دولتی گرفته می‌شد اما کالایی وارد کشور نمی‌شد، به ترتیب به ۲۵ قلم کالا و در اواخر۹۸ به ۹قلم کالا و امروز

در پرتو وحی

نکوهش کسانی که در تاریخ سیر و تعقل نمی‌کنند تا از سرانجام کافران و ظالمان عبرت گیرند!

«آیا آنها در زمین (تاریخ اقوام گذشتگان) سیر نکردند، در حالی که قلب‌هایی داشته باشند که به وسیله آن تعقل و اندیشه کنند، یا گوش‌هایی که به وسیله آن بشنوند (و سرانجام کار کافران و ظالمان را دریابند) چرا که چشم‌های ظاهر (آنها) نابینا نمی‌باشد، بلکه دل‌هایی که در سینه‌ها جای دارد، بینایی را از دست می‌دهد (و بدسرشت می‌شوند.)» حج- ۴۶

تحلیلگر و کتاب آمریکایی که رهبر انقلاب به آنها اشاره کردند کدامند؟

رهبر معظم انقلاب در بیانات روز جمعه خود به توطئه‌های آمریکا برای ایجاد بی‌ثباتی در منطقه و بیان صریح آن از زبان یک تحلیلگر و کارشناس معروف آمریکایی اشاره کردند.

رهبر معظم انقلاب اسلامی صبح روز گذشته، در سالروز قیام تاریخی مردم قم در ۱۹ دی ۱۳۵۶ سخنرانی کردند. پیه گزارش فارس، حضرت آیت‌الله‌العظمی خامنه‌ای به تلاش‌های آمریکا برای ایجاد بی‌ثباتی در غرب آسیا و ایران اشاره کرده و فرمودند: «یک کارشناس معروف اندیشکده آمریکایی که خیلی‌ها او را می‌شناسند صریحاً این حرف را زد، گفت ما خواهان ثبات در ایران و عراق و سوریه و لبنان نیستیم. ما مایل به ثبات در این کشورها نیستیم. او می‌گوید «مسئله اصلی لزوم یا عدم لزوم بی‌ثباتی در این کشورها نیست.» منظور او این است که این موضوع محرز است که باید بی‌ثباتی ایجاد شود، بلکه موضوع، چگونگی ایجاد بی‌ثباتی است. در جایی با داعش یک وقت هم با فتنه ۸۸ و گاهی هم با کارهایی که می‌بینید در منطقه انجام می‌دهند.» اشاره رهبر معظم انقلاب به بخشی از نظرات مایکل لدین است. در صفحه ۵۲ کتاب «سیاست‌های ریاست‌جمهوری و مسیر جنگ دوم عراق» ویرایش جان دیویس که در سال ۲۰۰۶ منتشر شده، به این نقل قول از لدین اشاره شده است. در این بخش کتاب به نقل از لدین، وی در ادعایی حکومت‌های ایران، عراق و سوریه را تروریستی خوانده و از لزوم سرنگون کردن آنها می‌گوید. وی سپس به صراحت می‌گوید: ثبات یک ماموریت آمریکایی بی‌اهمیت و یک مفهوم گمراه‌کننده است. ما به دنبال ثبات در ایران، عراق، سوریه، لبنان و حتی عربستان سعودی نیستیم؛ ما می‌خواهیم چیزها تغییر کنند. مسئله این نیست که آیا این بی‌ثباتی باید ایجاد شود یا خیر بلکه این است که چطور باید آن را ایجاد کرد. تاریخچه دشمنی این نویسنده و تحلیلگر سیاست خارجی نومحافظه‌کار که در دوره‌های مختلف به عنوان مشاور در شورای امنیت ملی و وزارت امور خارجه ایالات متحده آمریکا خدمت کرده، در سابقه او به وضوح قابل مشاهده است. او از حامیان جنگ آمریکا علیه عراق بوده است. او به مدت بیست سال کرسی «محقق آزادی» را در اندیشکده آمریکایی ضدایرانی «آمریکن اینترپرایز» در اختیار داشت و هم‌اکنون در جایگاهی مشابه در لابی صهیونیستی «بنیاد دفاع از دموکراسی‌ها» (لابی FDD) مشغول به کار است که تخاصمی دیرینه با ایران دارد و مغز متفکر تحریم‌های ضدایرانی دولت آمریکاست.

عنوان کتابی که رهبر انقلاب به آن اشاره کردند چه بود؟

رهبر انقلاب اسلامی در بخش دیگری از بیانات خود به تلاش دست‌های خائن و تحلیلگران مغرض برای تغییر مضمون و محتوای حوادث بزرگ ملت‌ها در جهت منافع قدرت‌های بزرگ اشاره کردند و گفتند: با گسترش وسایل ارتباط جمعی، امکان تغییر مضمون این‌گونه حوادث بیشتر شده است. ایشان تحریف واقعیت رویدادهای مهم کشورها و جهان، آن هم با زبان و قلم اشخاص و نویسندگان معروف را از کارهای مهم دستگاه‌های جاسوسی و امنیتی برشمردند و با اشاره به کتابی که در زمینه این‌گونه فعالیت‌های سازمان سیا منتشر شده است، افزودند: این کتاب نشان می‌دهد که سیا چگونه با تسلط بر مطبوعات و رسانه‌های بزرگ آمریکایی و حتی اروپایی، حوادث را تحریف و تفسیرهای تأمین‌کننده منافع آمریکا را به افکار عمومی القا می‌کند.

گفتنی است، عنوان کتاب مورد اشاره رهبر معظم انقلاب، «خبرچین‌ها» نوشته جوئل ویتنی است که پرناز طالبی آن را به فارسی ترجمه کرده است. این کتاب توسط نشر کتاب کوچه در سال ۱۳۹۷ و ۴۹۶ صفحه به بازار عرضه شده است.

رهبر انقلاب تاکید کردند

بدون برداشتن تحریم‌ها بازگشت آمریکا به برجام معنا ندارد

حضرت آیت‌الله‌العظمی خامنه‌ای رهبر معظم انقلاب اسلامی صبح روز گذشته در سخنانی تلویزیونی به مناسبت سالروز قیام ۱۹ دی ۱۳۵۶ مردم قم، بر ضرورت حراست از یاد و نام این قیام تعیین‌کننده و مضمون دینی و ضدّآمریکایی آن تأکید کردند و با افتخارآمیز خواندن تولید واکسن کرونا در کشور، گفتند: حضور منطقه‌ای و ثبات‌آور و افزایش قدرت دفاعی و موشکی ایران ادامه خواهد یافت، در مورد برجام هم ما اصرار و عجله‌ای برای بازگشت آمریکا نداریم مهم این است که تحریم‌ها باید فوری و کامل برداشته شود.

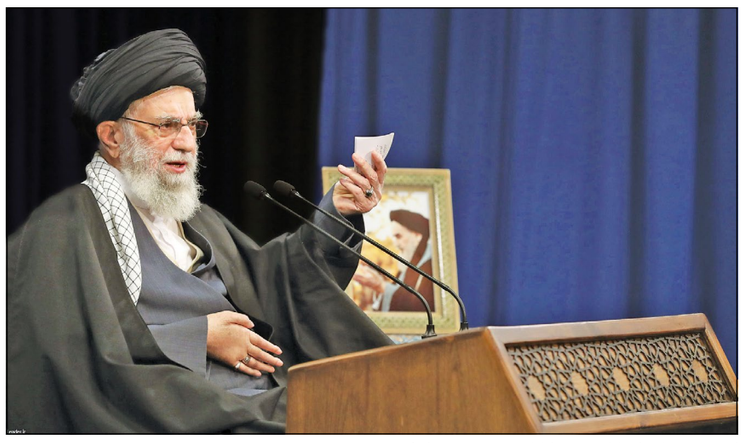

رهبر انقلاب اسلامی قبل از بیان مباحث اصلی خود درباره حماسه ۱۹ دی ۱۳۵۶ مردم قم و برخی مسائل روز، از حضور حماسی و خودجوش مردم در تجلیل از سردار شهید حاج قاسم سلیمانی و شهید ابومهدی قدردانی و تأکید کردند: این فعالیت خودجوش و حماسه‌گونه، ناشی از عواطف، بصیرت و انگیزه‌های عالی مردم بود و روح تازه‌ای در کالبد کشور و ملت دمید.

ایشان همچنین از تجمع بزرگ و شگفت‌انگیز مردم عراق در بغداد و چند شهر دیگر در سالگرد این دو شهید بزرگ تجلیل کردند و یاد همراهان سردار سلیمانی و ابومهدی (شهیدان پورجعفری، مظفری‌نیا، طارمی، زمانی‌نیا) و نیز شهدای عراقی همراه را گرامی داشتند.

حضرت آیت‌الله‌العظمی خامنه‌ای همچنین با بزرگداشت یاد شهدای جانباخته کرمان در مراسم تشییع سردار سلیمانی و نیز شهیدان جان‌باخته در حادثه بسیار تلخ و ناگوار سانحه هواپیمایی در آسمان تهران، از خداوند متعال برای آن عزیزان لطف و رحمت و برای بازماندگان صبر و تسلّا و آرامش مسألت کردند. رهبر انقلاب افزودند: مسئولان نیز در این زمینه وظایفی دارند که به آنها تذکر داده شده است.

میراث ارزشمند

حضرت آیت‌الله‌العظمی خامنه‌ای با اشاره به چهلمین روز شهادت دانشمند بزرگ کشور شهید فخری‌زاده افزودند: دو شخصیت بزرگ علمی که این اواخر از دست دادیم یعنی شهید فخری‌زاده و آیت‌الله مصباح یزدی، هر دو در عرصه‌های کاری خویش، چهره‌های برجسته‌ای بودند که باید از میراث ارزشمند آنها مراقبت شود و راه آنان به بهترین وجه ادامه یابد.

رهبر انقلاب در بخش اصلی سخنانشان با تأکید بر تأثیر تعیین‌کننده قیام ۱۹ دی ۱۳۵۶ مردم قم، نگهبانی و حراست از یاد این حادثه و نیز مضمون عمیق آن را ضروری برشمردند.

قیام ۱۹ دی؛ از نقاط اوج حیات ملت ایران

ایشان افزودند: قیام ۱۹ دی از نقاط اوج حیات ملت ایران است چرا که عزم، اراده و بصیرت ملت را نشان می‌دهد. بنابراین باید یاد آن زنده و پُرنشاط بماند و راه آینده را روشن کند.

تلاش دست‌های خائن برای تغییر مضمون و محتوای حوادث بزرگ ملت‌ها

رهبر انقلاب اسلامی با اشاره به تلاش دست‌های خائن و تحلیلگران مغرض برای تغییر مضمون و محتوای حوادث بزرگ ملت‌ها در جهت منافع قدرت‌های بزرگ گفتند: با گسترش وسایل ارتباط جمعی، امکان تغییر مضمون اینگونه حوادث بیشتر شده است.

ایشان تحریف واقعیت رویدادهای مهم کشورها و جهان، آن هم با زبان و قلم اشخاص و نویسندگان معروف را از کارهای مهم دستگاه‌های جاسوسی و امنیتی برشمردند و با اشاره به کتابی که در زمینه این‌گونه فعالیت‌های سازمان سیا منتشر شده است، افزودند: این کتاب نشان می‌دهد که سیا چگونه با تسلط بر مطبوعات و رسانه‌های بزرگ آمریکایی و حتی اروپایی، حوادث را تحریف و تفسیرهای تأمین‌کننده منافع آمریکا را به افکار عمومی القا می‌کند.

ضرورت نگهبانی از مضمون قیام ۱۹ دی ۱۳۵۶

رهبر انقلاب در تبیین ضرورت نگهبانی از مضمون قیام ۱۹ دی ۱۳۵۶ مردم قم افزودند: حادثه قم به این شهر منحصر نماند و با الگوسازی و گسترش به دیگر شهرها، زمینه‌ساز پیروزی انقلاب عظیم مردم ایران شد، بنابراین باید از مضمون آن به‌خوبی مراقبت کرد.

حضرت آیت‌الله‌العظمی خامنه‌ای، خشم متراکم‌شده مردم نسبت به رژیم دیکتاتور، فاسد و وابسته پهلوی را یکی از دو مضمون اصلی قیام ۱۹ دی دانستند و گفتند: این حرکت تعیین‌کننده، اساساً دینی بود چرا که بر رهبری، بیانیه‌ها، سخنان و درس‌های امام خمینی(ره) به عنوان مرجع تقلید متکی بود و ایشان هم از روز اول قیام در سال ۱۳۴۱، مردم را بر اساس مبانی دینی رهبری و هدایت می‌کرد.

یک حرکت ضدآمریکایی

رهبر انقلاب اسلامی، مضمون دوم قیام ۱۹ دی ۱۳۵۶ را «ضدّ آمریکایی و ضدّ استکباری» خواندند و یادآوری کردند: چند روز قبل از آن قیام، رئیس‌جمهور وقت آمریکا در تهران حمایت صد درصدی خود را از رژیم منحط، مستبد و وابسته پهلوی اعلام کرده بود، بنابراین حرکت مردم قم علیه رژیم پهلوی یک حرکت ضدآمریکایی هم بود.

اولین ضربه تبر ابراهیمی بر پیکر بت بزرگ

ایشان در جمع‌بندی این بخش از سخنانشان گفتند: قیام دینی و ضدآمریکایی ۱۹ دی در واقع اولین ضربه تبر ابراهیمی بر پیکر بت بزرگ به حساب می‌آید، ضرباتی که تا امروز ادامه یافته است.

عجیب این است که عده‌ای هنوز آرزو و قبله‌شان آمریکا است

رهبر انقلاب با اشاره به اوضاع درهم‌ریخته بت بزرگ استکبار افزودند: «افتضاح انتخاباتی»، «حقوق بشری که هر چند روز یک سیاهپوست قربانی آن می‌شود»، «بر ملا شدن ماهیت ارزش‌های ادعایی آمریکا که موجب تمسخر دنیا حتی دوستان آمریکا شده»، «اقتصاد فلج»، و «ده‌ها میلیون بیکار و گرسنه و بی‌خانمان» نشان‌دهنده اوضاع نابسامان آمریکا است که البته عجیب نیست، اما عجیب این است که عده‌ای هنوز آرزو و قبله‌شان آمریکا است.

حضرت آیت‌الله‌العظمی خامنه‌ای افزودند: عده‌ای خیال می‌کنند که اگر با آمریکا آشتی کردیم، کشور بهشت بَرین می‌شود. این افراد باید به ایران قبل از انقلاب نگاه کنند که چگونه حمایت آمریکا باعث جلوگیری از پیشرفت کشور، گسترش فقر اقتصادی و علمی و رواج فساد و بی‌بند و باری فرهنگی شد. ضمن اینکه امروز هم اوضاع رژیم‌هایی که در منطقه قربان‌صدقه آمریکا می‌روند، بر همه روشن است.

هدف شوم

رهبر انقلاب، بازگشت به سلطه جهنمی قبل از انقلاب را هدف اصلی آمریکایی‌ها در فشارهای ۴۲ ساله بر ایران دانستند و گفتند: فرق آمریکا با برخی اروپایی‌ها در این است که آمریکایی‌ها به علت سابقه سلطه قبلی خود بر ایران و منطقه، دنبال تکرار آن وضع هستند و باید همه در مقابل این هدف شوم هوشیار باشند.

حضرت آیت‌الله‌العظمی خامنه‌ای با اشاره به سخنان صریح یک کارشناس معروف آمریکایی گفتند: آمریکایی‌ها تا هنگامی که بر منطقه سلطه نیابند، منافع خود را در ایجاد بی‌ثباتی در ایران، عراق، سوریه، لبنان و دیگر کشورهای منطقه جست‌وجو می‌کنند که این هدف را گاهی با کارهایی شبیه فتنه ۸۸ در ایران و گاهی با تشکیل داعش پیگیر می‌شوند.

خداوند نقشه آمریکا در فتنه ۸۸ را در سال ۹۹ بر سر خودشان آورد

ایشان با اشاره به حوادث روزهای اخیر در آمریکا مانند حمله به کنگره و فرار نمایندگان از تونل‌های مخفی افزودند: آنها در فتنه ۸۸ به دنبال ناامنی و ایجاد آشوب و جنگ داخلی در ایران بودند که موفق نشدند و خداوند همین مسئله را در سال ۹۹ بر سر خودشان آورد.

حضرت آیت‌الله‌العظمی خامنه‌ای بخش دیگری از سخنانشان را به پاسخ قطعی و پایانی نظام اسلامی به ادعاهای جبهه استکبار به سرکردگی آمریکا علیه جمهوری اسلامی در ۳ موضوع «تحریم»، «حضور منطقه‌ای ایران» و «توان دفاعی و قدرت موشکی کشور» اختصاص دادند.

ایشان درخصوص مسئله تحریم تأکید کردند: جبهه غرب و دشمنان موظفند حرکت خباثت‌آمیز تحریم علیه ملت ایران را که واقعاً یک خیانت، جنایت و دشمنی بی‌جهت علیه مردم است، فوراً متوقف کنند و همه تحریم‌ها را بردارند.

رهبر انقلاب اسلامی افزودند: البته بارها تأکید کرده‌ایم که باید اقتصاد را با فرض برداشته نشدن تحریم‌ها جوری برنامه‌ریزی کنیم تا کشور به خوبی اداره شود و با رفتن و آمدن تحریم و با بازیگری‌های دشمن دچار مشکل نشود که این کار با اتکا به ظرفیت‌های داخلی و اجرای سیاست‌های اقتصاد مقاومتی ممکن است. اگرچه تحریم‌ها نیز به تدریج در حال بی‌اثر شدن هستند. حضرت آیت‌الله‌العظمی خامنه‌ای خاطرنشان کردند: بنابراین این حرف طرف مقابل که فلان کار را بکنید یا نکنید، بیخود است و تحریم‌ها که خیانت و جنایت در حق ملت است، باید برداشته شود.

معنا و منطق حضور منطقه‌ای ایران

رهبر انقلاب اسلامی، معنا و منطق حضور منطقه‌ای ایران را تقویت دوستان و طرفداران جمهوری اسلامی خواندند و گفتند: حضور جمهوری اسلامی در منطقه «ثبات‌آفرین» و موجب رفع بی‌ثباتی است همچنان‌که در سوریه و عراق این واقعیت را همه دیدند. بنابراین، این حضور، قطعی است و باید وجود داشته باشد و خواهد داشت.

حضرت آیت‌الله‌العظمی خامنه‌ای با یادآوری تجربه تلخ ناتوانی کشور در مقابل حملات هوایی صدام، خاطرنشان کردند: ایران آن روزها در مقابل موشکباران و بمباران تهران و شهرهای مختلف ناتوان و بی‌دفاع بود و جمهوری اسلامی حق نداشت کشور را در آن شرایط نگه دارد.

ایشان با یادآوری نمونه‌هایی از قدرت دفاعی امروز ایران مثل ساقط کردن پرنده متجاوز آمریکایی در آسمان ایران و یا در هم کوبیدن پایگاه عین‌الاسد، گفتند: دشمن در مقابل این واقعیت‌ها ناگزیر است قدرت و توانایی‌های دفاعی ایران را در محاسبات و تصمیمات خود در نظر بگیرد.

رهبر انقلاب اسلامی در بخش دیگری از سخنانشان به مسئله پرتکرار دیگری در افکار عمومی یعنی برجام، و کنار گذاشتن بخشی دیگر از تعهدات و آغاز غنی‌سازی ۲۰ درصد اشاره کردند و گفتند: این بحث را مطرح می‌کنند که آمریکا به برجام برگردد یا برنگردد؟ جمهوری اسلامی هیچ اصرار و عجله‌ای برای بازگشت آمریکا به برجام ندارد، بلکه مطالبه منطقی ما رفع تحریم‌ها و بازگرداندن حق غصب‌شده ملت است که این وظیفه آمریکا و اروپایی‌های دنباله‌رو آن است.

بقیه در صفحه ۱۱

هدیه به خوانندگان

رهبر معظم انقلاب: ضرورت درک دشمنی پایان‌ناپذیر صهیونیست‌ها و آمریکایی‌ها مختص دولتمردان نیست و آحاد مردم، بخصوص عناصر دلسوز انقلاب باید این واقعیت را مورد توجه قرار دهند.

اخبار ادبی و هنری

کارگردان «فرشتگان قصاب»:

اشغال کنگره آمریکا برخلاف تصویرسازی هالیوودی است

یک فیلمساز گفت: هالیوود همواره هجوم بیرونی را تهدیدی برای فروپاشی آمریکا معرفی می‌کند اما اشغال کنگره نشان داد که این کشور از درون فرو خواهد پاشید!

سهیل سلیمی، نویسنده و کارگردان سینما در گفتوگو با خبرنگار کیهان درباره اشغال کنگره آمریکا توسط طرفداران ترامپ در آمریکا اظهار داشت: این اتفاق، زیرمتن یک جامعه را به تصویر کشید؛ این ماجرا سال‌هاست که در حال وقوع است اما خیلی‌ها روی آن چشم بسته‌اند. مثل مسابقات کُشتی کج در آمریکا. این اتفاق، نادر و ناگهانی نیست بلکه یک فرهنگ، عقبه آن است؛ فرهنگی که پشت دموکراسی پنهان شده اما نهایت دیکتاتوری و توحش است. این فرهنگ در پی فرصتی است تا خود را نشان دهد. مثل قضیه خاموشی برق به یاد ادیسون که در آمریکا منجر به دزدی از فروشگاه‌ها شد و در همان خاموشی به اندازه چند سال غارت و جرم و جنایت رخ داد.

کارگردان فیلم «فرشتگان قصاب» درباره واکنش احتمالی هالیوود به حادثه اشغال کنگره هم گفت: سینمای آمریکا اساساً حاضر نیست بپذیرد که جامعه آمریکا پوسیده و از هم گسسته است. بنابراین وقتی بخواهند در آثارشان به چنین موضوعاتی بپردازند، یک مسلمان یا رنگین‌پوست را محور قرار می‌دهند که یک سری آمریکایی فریب‌خورده هم با او همکاری می‌کنند! یعنی نمی‌پذیرند که هیچ نیازی نیست که کسی از بیرون موجب فروپاشی آمریکا شود، بلکه آمریکا مثل خانه‌ای است که موریانه آن را از درون خورده است. نمونه‌اش همین رفتار مردم این کشور است.

سلیمی ادامه داد: برخلاف شبه‌روشنفکران ما، روشنفکران آمریکایی مستندی با نام «در انتظار سوپرمن» ساخته‌اند که نشان می‌دهد آمریکایی‌ها از کم‌سوادترین مردم دنیا هستند. این مستند روایت می‌کند که جمعیت عظیمی در آمریکا از تحصیل باز می‌مانند، چون تحصیل در آمریکا گران است و کتاب‌ها و روش آموزش در آن کشور بسیار ضعیف است، چون سرمایه‌دارها از این بی‌سوادی و پایین بودن سطح فرهنگ مردم در آمریکا، سود می‌برند. سینماگران هالیوودی نیز همواره روی این موضوع چشمشان را بسته‌اند که این یا به‌دلیل تهدید نهادهای امنیتی بوده و یا به‌دلیل جهالت سینماگران که من مورد اول را پررنگ‌تر می‌دانم؛ چون اشراف نهادهای امنیتی در آمریکا روی سینما به مراتب سنگین‌تر از آن چیزی است که ما تصور می‌کنیم.

سیاه‌نمایی کن، گِرین کارت بگیر!

یک سینماگر گفت: یکی از بندهای ویزای آمریکا این است که اگر خیلی خوب به کشورتان فحش بدهید و سیاه‌نمایی کنید، زودتر ویزا می‌گیرید.

هفتمین ویژه‌برنامه تلویزیونی یازدهمین جشنواره مردمی فیلم عمار، با معرفی و تقدیر از برگزیدگان دو بخش مسابقه «برنامه تلویزیونی» و مستند «جنگ نرم» از شبکه افق به روی آنتن رفت.

محمدهادی نعمتی، کارگردان مستند «تروکاژ» در این برنامه اظهار داشت: یکی از دلایل این موضوع، گرین کارت و ویزای آمریکا است. یکی از بندهای دریافت گرین کارت آمریکا، این است که شخص یا سلبریتی باید درباره کشورهایی که متحد آمریکا نیست سیاه‌نمایی و بد بگوید و درباره کشورهای متحد آمریکا، خوب صحبت کند، در دریافت ویزا و گرین کارت آمریکا امتیاز برای آن شخص و سلبریتی محسوب می‌شود.

نادر طالب‌زاده، دبیر جشنواره عمار نیز در تکمیل صحبت‌های نعمتی بیان کرد: این حرف و سخن آقای نعمتی کاملاً درست است. یکی از بندهای ویزای آمریکا این است که اگر خیلی خوب به کشورتان فحش بدهید و سیاه‌نمایی کنید، زودتر ویزا می‌گیرید.

با دستور رئیس‌جمهور

کارخانه نوآوری مشهد در فضای ۳/۷ هکتار به بهره‌برداری رسید

رئیس‌جمهور در چهلمین هفته از افتتاح طرح‌های کلان ملی کشور با عنوان پوشش تدبیر و امید برای جهش تولید، ۵ طرح ملی دانش‌بنیان و کارخانه‌های نوآوری وزارت جهاد کشاورزی و معاونت علمی و فناوری رئیس‌جمهور را در استان‌های البرز، چهار محال و بختیاری، فارس و خراسان رضوی افتتاح کرد.

طرح خط تولید واکسن تب برفکی (دامی) با ظرفیت تولید سالانه ۳۰ میلیون دوز واکسن، طرح تولید واکسن آنفلوآنزای فوق حاد (پرندگان) با ظرفیت تولید ۳۰۰ میلیون دوز واکسن در سال در استان البرز، سامانه پرتودهی صنعتی چندمنظوره گاما جهت استریل کردن تجهیزات پزشکی، مواد غذایی و محصولات کشاورزی در شهرکرد در استان چهارمحال و بختیاری و کارخانه‌های نوآوری در استان‌های خراسان رضوی با ظرفیت استقرار ۳۵۰ واحد استارت‌آپ‌ها شرکت‌ها و شتاب‌دهنده‌ها و فارس با ظرفیت استقرار ۵۰۰ واحد استارت‌آپ‌ها شرکت‌ها و شتاب‌دهنده‌ها، ۵ طرح ملی است که از طریق ویدئو کنفرانس و به دستور رئیس‌جمهور، بهره‌برداری رسمی از آنها آغاز شد. برای این طرح‌های ملی ۴۵۲ میلیارد تومان سرمایه‌گذاری شده است که‌اشتغالزایی برای ۷۱۵۰ نفر را به همراه داشته است. رئیس‌جمهور در این مراسم گفت: امروز شاهد افتتاح طرح تولید ۲ نوع واکسن مهم در کشور بودیم که از نظر امنیت غذایی و اقتصادی برای کشور بسیار مهم است و صرفه‌جویی ارزی که با تولید این واکسن‌ها در داخل کشور ایجاد می‌شود بسیار ارزشمند خواهد بود و امیدواریم با توسعه کار بعد از تأمین نیاز داخل، به مرحله صادرات این واکسن‌ها برسیم. روحانی همچنین بااشاره به افتتاح کارخانه‌های نوآوری در استان‌های خراسان رضوی و فارس، گفت: پارک‌های فناوری و کارخانه‌های نوآوری فضای کشور را علمی می‌کند و باعث می‌شود که سلسله حرکت دانشگاهی در کشور قطع نشود. امروز با وجود این کارخانه‌های نوآوری تحصیل، پژوهش و تحقیقات ادامه می‌یابد و به اقتصاد پاک و پربار در کشور می‌رسیم که می‌تواند قدرت علمی را که پس از ایمان به عنوان قدرت فرهنگی از اهمیت بالایی برخوردار است، تقویت کند.

رئیس‌جمهور افزود: قدرت علمی در همه زمینه‌ها اعم از دفاع، اقتصاد و توانمندسازی کشور برای رفاه و آسایش مردم نقش اساسی دارد و حرف اول را می‌زند و امیدواریم تا پایان دولت شاهد افتتاح کارخانه‌های نوآوری بیشتری در استان‌های مختلف کشور باشیم.

روحانی گفت: کارخانه‌های نوآوری که متکی بر فکر و ایده‌اند، می‌تواند برای کشور خلق ثروت کند و از همه دست‌اندرکاران فعال در این بخش برای تلاش‌هایشان قدردانی می‌کنم.

مشهد در حوزه نوآوری در کشور پیشرو است

سورنا ستاری، معاون علمی و فناوری رئیس‌جمهور، نیز در این مراسم گفت: کارخانه‌های نوآوری مکان‌هایی هستند که بخش خصوصی برای توسعه استارت‌آپ‌ها در آن سرمایه‌گذاری می‌کند. وی با قدردانی از تلاش‌های شهرداری مشهد جهت احداث کارخانه نوآوری، افزود: مشهد شهر نوآوری است و در حوزه نوآوری از تهران هم جلوتر است.

مشهد در حوزه نوآوری در کشور پیشرو است و معتقدم در بسیاری از زمینه‌ها تهران جلوتر است، این در حالی است که تهران چهل‌وسومین شهر نوآور دنیاست.

معاون رئیس‌جمهور اضافه کرد: در این مورد شهرداری مشهد کارخانه‌ای قدیمی و نوستالژی را به کارخانه نوآوری تبدیل کرده است. کارخانه نوآوری مشهد در محل کارخانه متروکه نوشابه‌سازی کوکاکولا با هدف ایجاد مکانی برای هم‌افزایی فعالیت‌های نوآورانه و ارتباط کسب‌وکارهای نوپا با یکدیگر و فعالان صنعتی احداث شده است. این کارخانه در فضایی به وسعت ۳/۷ هکتار در قالب پروژه میدان پژوهش که شامل احداث کارخانه، ایجاد پارک پژوهش و بهسازی پیاده‌روهای اطراف میدان است، ساخته شده و وسعت خود کارخانه حدود یک هکتار است. برای اجرای این پروژه حدود ۱۰۰ میلیارد تومان هزینه شده است. در اجرای این پروژه تلاش شده فضاها و مجموعه عناصربه نحوی باشد که تمام نیازمندی‌های یک فعالیت استارت‌آپی تأمین شود. از جمله این فضاها می‌توان به فضای‌اشتراکی، فضاهای مستقل قابل واگذاری، آمفی‌تئاتر، کافی‌شاپ و رستوران، کلاس‌های تولید محتوا، آزمایشگاه نوآوری، اتاق جلسات و اتاق‌های گفت‌وگو و...اشاره کرد. مخاطبان این کارخانه فعالان دانشگاهی، ایده‌پردازان، کسب‌وکارهای نوپا و فناورانه، شتابدهنده‌ها، فعالان اقتصادی و...هستند. در این مکان امکان تبادل دانش میان استارت‌آپ‌ها به وجود آمده و شبکه‌سازی انجام می‌شود. فضای کاری این مجموعه امکان تعامل و هم‌فکری را ایجاد کرده و پاسخگوی کلیه نیازها و الزامات ایجاد یک کسب‌وکار نوپا مانند مشاوره، جذب سرمایه و تبلیغات است.

IMIDRO
IRANIAN MINES AND MINING INDUSTRIES DEVELOPMENT AND RENOVATION ORGANIZATION
سازمان توسعه و نوسازی معادن و صنایع معدنی ایران

وزارت صنعت، معدن و تجارت
سازمان توسعه و نوسازی معادن و صنایع معدنی ایران
طرح ایجاد زیربناهای لازم در معادن بزرگ و مناطق معدنی کشور

(فراخوان ارزیابی کیفی خرید خدمات مشاوره)

موضوع: خرید خدمات مشاوره جهت مطالعات در پروژه‌های احداث راه دسترسی به معادن در استان‌های مرکزی و سیستان و بلوچستان

سازمان توسعه و نوسازی معادن و صنایع معدنی ایران به عنوان دستگاه اجرایی طرح ایجاد زیربناهای لازم در معادن بزرگ و مناطق معدنی کشور در نظر دارد فراخوان ارزیابی کیفی خرید خدمات مشاوره به شرح جدول ذیل را به صورت عمومی از طریق سامانه تدارکات الکترونیکی دولت (ستاد) برگزار نماید.کلیه مراحل برگزاری فراخوان از دریافت و تحویل اسناد فراخوان ارزیابی کیفی، ارسال پیشنهادات کیفی، ارائه پیشنهاد مشاوران و بازگشایی پاکت‌ها از طریق درگاه سامانه تدارکات الکترونیکی دولت (ستاد) به آدرس www.setadiran.ir انجام خواهد شد و لازم است مشاوران در صورت عدم عضویت قبلی، مراحل ثبت‌نام در سایت مذکور و دریافت گواهی امضای الکترونیکی را جهت شرکت در فراخوان محقق سازند. تاریخ انتشار فراخوان در سامانه ۱۰ صبح روزشنبه مورخ ۱۳۹۹/۱۰/۲۰ می‌باشد.

موضوع مناقصه	نوع فراخوان	شماره فراخوان در سامانه ستاد	رتبه و تخصص
ارئه خدمات مشاوره مطالعات در پروژه های احداث راه دسترسی به معادن در استان های مرکزی و سیستان و بلوچستان	ارزیابی کیفی انتخاب مشاور به روشQCBS	۲۰۹۹۰۰۳۰۰۷۰۰۰۱۳۵	رتبه ۳ گروه راه و ترابری و تخصص راهسازی

مهلت زمانی دریافت اسناد فراخوان: ساعت ۱۰صبح روز چهار شنبه تاریخ ۱۳۹۹/۱۰/۲۴
مهلت زمانی ارسال پاسخ فراخوان: ساعت ۱۰ صبح روز شنبه تاریخ ۱۳۹۹/۱۱/۰۴
اطلاعات تماس دستگاه مناقصه‌گزار:
تهران، خیابان طالقانی، نرسیده به بهار،پلاک۱۵۴، طبقه ششم، طرح ایجاد زیر بناهای لازم در معادن بزرگ و مناطق معدنی کشور تلفن: ۵-۸۸۳۲۴۰۰۴ -۰۲۱
اطلاعات تماس سامانه ستاد جهت انجام مراحل عضویت در سامانه: مرکز تماس: ۴۱۹۳۴-۰۲۱ اطلاعات تماس دفاتر ثبت‌نام سایر استان‌ها، در سایت سامانه (WWW.Setadiran.ir) بخش «ثبت‌نام/ پروفایل تامین‌کننده/ مناقصه‌گر» موجود است. م الف ۳۳۱۶

دور جدید ثبت‌نام طرح اقدام ملی مسکن کارگران تا ۲۵ دی ادامه دارد

معاون فرهنگی اجتماعی وزارت تعاون، کار و رفاه اجتماعی از آغاز دور جدید ثبت‌نام طرح اقدام ملی مسکن از صبح پنج‌شنبه ۱۸دی ماه به مدت یک هفته (تا ساعت ۲۴ پنجشنبه ۲۵دی‌ماه) خبر داد.

به گزارش خبرگزاری تسنیم، ابراهیم صادقی‌فر از آغاز دور جدید ثبت‌نام طرح اقدام ملی مسکن از صبح پنج‌شنبه ۱۸دی ماه به مدت یک هفته (تا ساعت ۲۴ پنجشنبه ۲۵دی‌ماه) خبر داد و افزود: در این مرحله برای ۱۸۳شهر جدید امکان ثبت‌نام فراهم شده که مجموعاً با احتساب شهرهای ثبت‌نام شده در مراحل گذشته، در ۷۷۰ شهر، ظرفیت‌سازی لازم انجام شده است که فرصت بسیار خوبی را در جهت تامین سرپناه و مسکن مناسب برای عموم متقاضیان بویژه کارگران و بازنشستگان عزیز فراهم ساخته است.

وی یادآور شد: کارگران و بازنشستگان متقاضی تا ۲۵ دی فرصت دارند با مراجعه به سامانه https://tem.mrud.ir ثبت‌نام خود را انجام دهند.

گفتنی است، در حالی ثبت‌نام مرحله جدید طرح ملی مسکن از پنجشنبه آغاز شده است که تورم مصالح ساختمانی یک چالش اساسی برای متقاضیان طرح مذکور خواهد بود.

متقاضیان باید آورده‌ای بین ۱۰۰ تا ۱۵۰ میلیون تومان داشته باشند و پرداخت اقساط واحدهای مسکونی توسط متقاضیان بعد از تحویل واحد، آغاز می‌شود. ضمن اینکه ۱۲۰ میلیون تومان هم بابت زمین طی ۱۲ سال باید بپردازند.هزینه ساخت هر مترمربع از واحدهای این طرح یک تا دوونیم میلیون تومان به‌صورت ناخالص بر اساس قیمت‌های امروز خواهد بود. با توجه به افزایش قیمت مصالح ساختمانی، هزینه ساخت یک واحد ۷۵ مترمربعی ۶۷۵ میلیون تومان با قیمت امروز تمام خواهد شد.

ضمن این‌که قسط ماهانه وام ۱۵۰ میلیون تومان طرح ملی مسکن ۲ میلیون و ۷۰۰ هزار تومان است که به نظر نمی‌رسد پرداخت آن از توان متقاضیان طرح ملی مسکن با توجه آن‌که اکثر جزو قشر کم‌درآمد هستند، برآید.

عضو هیئت علمی دانشگاه:

۹۰ درصد درآمدهای مالیاتی بدون سازمان امور مالیاتی هم محقق می‌شود!

یک عضو هیئت علمی دانشگاه گفت: اگر سازمان امور مالیاتی را هم تعطیل کنید تقریباً ۸۰ یا ۹۰ درصد درآمد مالیاتی دولت محقق خواهد شد و این همه خدم و حشم مالیاتی نمی‌خواهد.

به گزارش خبرگزاری فارس، محمدجواد شریف زاده در پاسخ به این پرسش که چرا علیرغم اهمیت فراوان مبارزه با فرار مالیاتی در شرایط فعلی کشور، دولت اقدامی در این راستا انجام نمی‌دهد، گفت: این موضوع تا حد زیادی به اقتصاد سیاسی پیچیده ما ربط دارد. ذینفعان فرار مالیاتی یا ضعف نظام مالیاتی و همه آنهایی که امیدوار هستند نظام مالیاتی ضعیف باشد و مالیات کمتری بدهند، می‌خواهند که کسی سراغشان نیاید. سازمان امور مالیاتی یک مجموعه‌ای از کارمندان دولت هستند که آنها هم بالاخره دوست دارند که کار کمتری انجام بدهند و عموما سازمان‌ها اینگونه هستند.

وی ادامه داد: هشتاد تا نود درصد درآمد مالیاتی دولت به این صورت است که اگر سازمان امور مالیاتی را هم تعطیل کنید محقق خواهد شد چون مربوط به مالیات حقوق و دستمزد و مودیان بزرگ و... است که پیچیدگی خاصی ندارد و این همه خدم و حشم مالیاتی نمی‌خواهد. حقیقتا انگیزه‌ای برای جلوگیری از فرار مالیاتی وجود ندارد، ضمن اینکه کار ساده‌ای نیست. آنهایی که فرار مالیاتی می‌کنند هم افراد باهوشی هستند و لابی دارند و پیگیری می‌کنند و آدم می‌خرند.

عضو هیئت علمی دانشگاه امام صادق(ع) با تاکید بر اینکه باید جلوی فرار مالیاتی را با روش‌های سیستمی گرفت، اظهار کرد: فرآیند تصویب و اجرای مالیات بر عایدی سرمایه (CGT) زمان زیادی خواهد گرفت و به نظر نمی‌رسد که در سال اول درآمد چندانی ایجاد کند ضمن اینکه مالیات بر عایدی سرمایه منطق مالیاتی‌اش کسب درآمد نیست و عمدتا تنظیم بازارها و جلوگیری از سفته بازی است.

شریف‌زاده همچنین با اشاره به کسری ۳۲۰ هزار میلیارد تومانی تراز عملیاتی در بودجه سال آینده یادآور شد: در منطق اداره کشور بهترین کار این است که درآمد جاری به میزان هزینه جاری باشد تا نخواهید از طریق فروش سرمایه درآمد کسب کنید و یا قرض بگیرید. هزینه‌های جاری ما در دو سال اخیر به شدت رشد پیدا کرده و بخش‌های قابل توجهی از این قضیه به دلیل کارهای عجیب و غریبی است که سازمان برنامه و بودجه و شخص جناب آقای دکتر نوبخت انجام دادند ولی درآمدهای جاری ما رشد بسیار محدودی داشته است.

وی توضیح داد: در لایحه بودجه ۱۴۰۰ هزینه‌های جاری در مقایسه با قانون بودجه امسال ۴۶ درصد رشد کرده ولی درآمد جاری تنها ۱۰ درصد رشد کرده یعنی ۲۸۸ هزار میلیارد تومان بوده و الان شده ۳۱۷ هزار میلیارد تومان. این ارقام نشان دهنده آن است که سیستم حکمرانی کشور سیستم دقیقی نیست و کشور را روز به روز وابسته‌تر می‌کند به فروش نفت و یا فروش اوراق و استقراض از بازار بدهی که این وضعیت تا ابد قابل تداوم نیست مگر دوباره درآمد نفتی افزایش پیدا کند که دوباره همان داستان دهه ۸۰ را خواهیم داشت.

معاون وزیر راه و شهرسازی خبر داد

افزایش ۳۰ درصدی عرضه مسکن استیجاری با طرح مالیات بر خانه‌های خالی

معاون وزیر راه و شهرسازی با بیان اینکه صرفا با مطرح شدن قانون جدید مالیات بر خانه‌های خالی، عرضه مسکن استیجاری به بازار ۳۰ درصد افزایش یافته، پیش‌بینی کرد: برای فصل اجاره سال آینده، حتماً اثر میدانی اجرای این قانون را خواهیم دید.

محمود محمودزاده در گفت‌وگو با خبرگزاری مهر در پاسخ به این پرسش که چه زمانی شاهد اثربخشی اجرای قانون مالیات بر خانه‌های خالی بر بازار مسکن خواهیم بود؟ خاطرنشان کرد: قطعاً تا نیمه سال آینده اثر قطعی این سامانه را خواهیم دید؛ پیش‌بینی ما این است که برای فصل اجاره سال آینده، حتماً اثر میدانی اجرای این قانون را خواهیم دید.

وی ادامه داد: در تابستان سال جاری بر اساس آمار رسمی اخذ شده از بنگاه‌های مشاور املاک، حدود ۳۰ درصد افزایش عرضه فایل‌های اجاره به بازار را شاهد بوده‌ایم.

معاون مسکن و ساختمان وزارت راه و شهرسازی با توضیح اینکه این فایل‌ها سابقه ارائه قبلی نداشته و از مجموعه همین خانه‌های خالی بوده‌اند، تأکید کرد که این افزایش عرضه روی کاهش اجاره بها هم می‌تواند اثرگذار باشد.

محمودزاده یادآور شد: برای تکمیل سامانه اسکان، از سایت‌ها و دستگاه‌های مختلف، اطلاعات را برداشت کردیم. تعدادی از مالکان، پاسخ پیامک‌های وزارت راه و شهرسازی را داده‌اند که یا تأیید کرده‌اند که واحد مورد اشاره در پیامک خالی است یا اینکه مستنداتی در سامانه بارگذاری کرده‌اند که ملک خود را فروخته یا اجاره داده‌اند. تعدادی هم هنوز اطلاعات ملکی خود را در سامانه وارد نکرده‌اند.

وی درباره مدت زمانی که به مالکان واحدهای مسکونی خالی از سکنه داده شده تا اطلاعات ملکی خود را اعلام کنند، گفت: این مدت زمان برای آنهایی که پیامک ارسال شده، به اتمام رسیده و ناگزیر، به عنوان واحدها خالی به سازمان امور مالیاتی معرفی خواهند شد؛ چون راهی غیر از این برای صحت سنجی وجود نخواهد داشت.

دبیر شورای عالی مسکن در پاسخ به این پرسش که آیا قانون، دستگاه‌ها را مکلف کرده تا اطلاعات ملکی در اختیار خود را به سامانه املاک و اسکان اعلام کنند؟ بیان کرد: قبلاً بر اساس ماده ۱۶۹ مکرر قانون مالیات‌های مستقیم این اتفاق می‌افتاد؛ به تازگی با توجه به ورود مجلس به این موضوع و اصلاح ماده ۵۴ مکرر قانون مالیات‌های مستقیم، این قانون گسترده‌تر شد و نقاط ضعف آنکه تقویت بنیه اطلاعاتی سامانه اسکان و همچنین اعداد مالیاتی این پایه مالیاتی بود و در قانون سابق بازدارندگی نداشت، برطرف گردیده است.

محمودزاده افزود: یک موضوع قطعی در حوزه مالیات بر خانه‌های خالی این است که عزم جدی حاکمیتی برای اجرای آن وجود دارد و حتماً کسانی که همراهی لازم را برای اجرای آن نداشته باشند، بلافاصله با جرایم روبه رو می‌شوند که بر اساس قانون، اعمال می‌شود.

وی بااشاره به مهلت سه ماهه شروع این قانون در اصلاحیه مجلس، گفت: دیر یا زود اجرای آن به صورت جامع در کشور انجام می‌شود.

درخشان:

مشکلات گازی اخیر به برنامه‌های توتال در پارس جنوبی مربوط است

استاد ممتاز اقتصاد دانشگاه علامه گفت: مشکلات گازی اخیر صرفا به دلیل افزایش تقاضا نیست بلکه عمدتا به خاطر افت فشار گاز در فازهای پارس جنوبی و تاثیر برنامه‌های توتال است.

به گزارش خبرگزاری فارس، مسعود درخشان در رادیو اقتصاد با اشاره به دلیل مشکلات گازی اخیر در کشور خاطرنشان کرد: بنده از زمان دولت دوم خاتمی در مورد حساس‌ترین بخش اقتصاد که انرژی بود با کمک مرحوم سعیدی که از بزرگ‌ترین صاحب‌نظران مخازن نفتی کشور و مسئول نظارت بر مخازن نفت و گاز قبل از انقلاب بود پیش‌بینی کردیم که ایران علیرغم مخازن فوق عظیم پارس جنوبی تا چند سال دیگر دچار مشکلات جدی می‌شود.

وی افزود: بنده در سال ۸۵ برای بسیاری از مسئولان سخنرانی کردم. آن زمان بنده به عنوان مشاور در معاونت علمی و فناوری در مسائل نفت و گاز بودم و گفتم که ما در ۱۴۰۰ دچار مشکلات جدی گازی خواهیم شد اما هیچ کس توجه نکرد.

استاد ممتاز اقتصاد دانشگاه علامه ادامه داد: این بحران گازی که به وجود آمده صرفا به دلیل افزایش تقاضا نیست بلکه عمدتا به خاطر افت فشار گاز در فازهای پارس جنوبی است و بنده تصور می‌کردم که این افت فشار از سال ۱۴۰۰ شروع می‌شود اما دیدیم که از سال ۱۳۹۹ شروع شده است. البته بحث افت فشار پارس جنوبی را تا به الان مسکوت گذاشته‌اند. الان هم وزارت نفت عمق فاجعه را بیان نکرده است. این افت فشار به دلیل بهره‌برداری غلط از پارس جنوبی رقم خورده است.

درخشان خاطر نشان کرد: زمانی که پارس جنوبی کشف شد همین شرکت توتال هم برای ایران و هم قطر برنامه‌ریزی کرد و علت مشکلات اخیر به برنامه‌ریزی آنها برمی‌گردد. نکته جالب ماجرا اینکه تا همین اواخر آقای زنگنه برای اجرای پروژه فاز ۱۱ از شرکت توتال دعوت می‌کرد و مجدد به آنها خوش‌آمد می‌گفت، در حالی که توتال بود که این بلا را در پارس جنوبی به سر ما آورده بود. مشکل کشور ما این است که مسئولان دلواپس مردم نیستند و هیچ کوششی برای اصلاح ساختار اقتصاد نمی‌کنند.

استاد ممتاز اقتصاد دانشگاه علامه با بیان اینکه به اعتقاد بنده بیماری فعلی اقتصاد ایران طولانی و مزمن است، افزود: البته متاسفانه دولت ما از سریال برجام دست برنمی‌دارد و مردم را هفت سال سرگرم دیدن آن کرده است. الان هم بعد از جنایات آمریکا و به شهادت رساندن سردار دلها و دانشمندان کشور، هنوز دولت می‌گوید از پای این سریال بلند نشوید، قسمت‌های خوب سریال برجام دارد اتفاق می‌افتد. به نظر من باید هم‌اکنون از ظرفیت مجلس‌مان که حرف‌های انقلابی می‌زند به خوبی استفاده شود.

درخشان ادامه داد: آن شاه نادان می‌خواست با این دلارهای نفتی به دروازه‌های تمدن بزرگ برسد و نمی‌فهمید و برخی امروزی‌ها هم نمی‌فهمند که بزرگ شدن کشور از درون است نه بیرون. متاسفانه این واژه سرمایه‌گذاری خارجی و انتقال فناوری را با برداشت غلط در مغز ما کردند و ما دانشگاهیان هم در کلاس‌ها گفتیم و این دانشجویان بعدا مشاوران مدیران کشور شدند و به مسئولان گفتند و مسئولان هم الان به رویاپردازی خودشان مشغول هستند.

وی تصریح کرد: بنده قراردادهای نفتی از زمان دارسی تا IPC را یک به یک مطالعه کردم. تا به حال یک فناوری در این چارچوب منتقل نشده و در IPC هم همینطور است.

استاد ممتاز اقتصاد دانشگاه علامه گفت: مگر اینکه فناوری را به این معنا ترجمه کنیم که مثلا پیچ و مهره دستگاه را چگونه باید ببندیم. شما این دستگاه را از هر کجا بگیری یک کسی را می‌آورند تا آموزش نحوه کار بدهند. آموزش نحوه کار که انتقال فناوری محسوب نمی‌شود. انتقال فناوری یعنی روش مدیریت مخازن و نحوه ساخت پالایشگاه‌ها را یاد بدهند و مواردی از این دست.

درخشان تصریح کرد: دلیل تداوم ناکامی اقتصادی کشور بعد از ابلاغ سیاست‌های اقتصادی مقاومتی این است که دولت تدبیر و امید، توجهش را به ایجاد رابطه با آمریکا متمرکز کرده است و از اقتصاد ملی غافل شده. شما بفرمایید در این دولت چه برنامه اساسی در راستای خنثی کردن آن برنامه‌های تحت عنوان تعدیل اقتصادی انجام شد؟ این برنامه‌ها از دولت اول هاشمی از سازندگی شروع شد و دیکته‌هایی است که صندوق بین‌المللی پول به دولت‌های ما تحمیل کرده است.

رئیس خانه توسعه تجارت ایران:

رانت واردات، مانع توسعه صنایع دانش‌بنیان است

رئیس خانه توسعه تجارت ایران با بیان اینکه از ۴۰ میلیارد دلار صادرات غیرنفتی کشور، فقط ۱۵۰ میلیون دلار به محصولات فناورانه اختصاص دارد، مهمترین مشکل این حوزه را رانت واردات عنوان کرد.

محمدرضا مودودی در گفت‌وگو با خبرگزاری فارس درباره نقش صنایع های‌تک در صادرات کشور گفت: از میان بیش از دو هزار و ۵۰۰ شرکت فعال در حوزه صنایع های‌تک کمتر از ۲۰ درصد به فعل صادرات مشغولند که حجم کل صادرات این شرکت‌ها، کمتر از ۱۵۰ میلیون دلار است.

وی توضیح داد: محصولات و صنایع های‌تک کشور، متاسفانه سهم بسیار پایینی در اقتصاد مولد و مخصوصا تجارت خارجی کشور دارند به‌طوری که به‌صورت مشخص در بخش تجارت خارجی فقط ۲۱۴ قلم کالای تولیدی کشور به عنوان محصول های‌تک صادر می‌شود که از این تعداد فقط ۲۱ قلم کالا صادراتی بالای یک میلیون دلار دارند.

سرپرست سابق سازمان توسعه تجارت ایران بیان کرد: ۶۳ قلم کالا در بخش‌های های‌تک صادراتی بیش از ۱۰۰ هزار دلار و تنها سه قلم کالا در این بخش صادراتی بالای ۱۰ میلیون دلار دارند.

مودودی گفت: ۱۵۰ میلیون دلار صادرات محصولات های‌تک در قیاس با ۴۰ میلیارد دلار صادرات غیرنفتی کشور به معنای آن است که صادرات این بخش حدود سه دهم درصد صادرات غیرنفتی کشور را تشکیل می‌دهد که این عدد اصلا شایسته تجارت بین‌المللی کشور با ظرفیت‌های بالقوه و بالفعل ایران نیست.

وی اظهار کرد: از حدود ۴۰۰ شرکت های‌تک فعال در حوزه صادرات، کمتر از ۳۵ شرکت صادرات بالای یک میلیارد دلار دارند و تقریبا سه شرکت صادرات بالای ۱۰ میلیون دلار دارند.

رئیس خانه توسعه تجارت ایران ادامه داد: ضریب نفوذ تکنولوژی های‌تک در اقتصاد مولد کشور در سال ۲۰۱۸ حتی از ضریب نفوذ تکنولوژی های‌تک در کل دنیا در سال ۱۹۹۸ هم پایین‌تر است و این موضوع باعث می‌شود که اگر کشورهای هدف صادراتی ما در منطقه سریعا به ثبات سیاسی دست یابند، به سرعت راه‌اندازی خطوط تولیدی را در دستور کار قرار دهند که این محصولات اساسا محصولات صادراتی امروز ما خواهد بود.

مودودی یادآور شد: کشوری که به لحاظ تکنولوژی های‌تک هر چه بیشتر رشد کرده باشد، برای جایگزینی محصولات آن زمان بیشتر و دانش فنی بهتر و حتی تجهیزات و ماشین‌آلات بهتری مورد نیاز است و بنابراین به سرعت، عمل جایگزینی صورت نمی‌گیرد.

وی در پاسخ به این پرسش که به چه دلیل در طول سال‌های گذشته به سمت صنایع های‌تک حرکت نکرده‌ایم، گفت: عمده‌ترین دلیل رانت واردات است، واردات به هیچ عنوان علاقه‌مند نیست که روی تکنولوژی‌های سرمایه‌گذاری شود.

مودودی اضافه کرد: البته به نظر من دلیل دیگر آن است که ما هنوز به این باور نرسیده‌ایم که به عنوان یک کشور وابسته به درآمد نفت، اقدام به خانه‌تکانی ذهنی کنیم و به سمت توسعه صادرات غیرنفتی در بخش‌های دیگر حرکت کنیم.

نایب رئیس مجلس:

وزیر صنعت قیمت‌گذاری دستوری فولاد را رد کرد

نایب رئیس مجلس اعلام کرد: در مورد قیمت‌گذاری دستوری فولاد، وزیر صمت گفت که سقف قیمتی برای این کالا تعیین نشده است.

به گزارش خبرگزاری تسنیم، امیرحسین قاضی‌زاده در واکنش به اظهارات پرحاشیه علیرضا رزم حسینی؛ وزیر صنعت، معدن و تجارت در اعلام تقصیر گرانی محصولات فولادی توسط وزارت اقتصاد، سازمان بورس اوراق بهادار و بورس کالای ایران و همچنین واکنش به تعیین قیمت‌گذاری محصولات فولادی در صفحه شخصی خود در توئیتر نوشت: برای رفع نگرانی سهامداران خُرد با وزیر صنعت در مورد قیمت‌گذاری دستوری فولاد در بورس کالا صحبت کردم که رزم حسینی ضمن رد این موضوع گفت سقف قیمتی برای فولاد تعیین نشده است. مجلس از عرضه محصولات زنجیره فولاد در بورس کالا حمایت می‌کند و باید تولیدات مازاد به بازارهای صادراتی هدایت شود.

گفتنی است، ۲۸ آذر امسال در نامه نهاوندیان؛ معاون اقتصادی رئیس‌جمهور به وزیران اقتصاد و صمت، «شیوه‌نامه ساماندهی عرضه و تقاضای زنجیره فولاد» با تأیید معاون اول رئیس‌جمهور ابلاغ شد. در این شیوه نامه قیمت پایه شمش، اسلب، ورق گرم، ورق سرد و میلگرد بر اساس ۸۰ درصد نرخ CIS تعیین شده بود که از همان روز اول ابلاغیه مورد انتقاد فعالان حوزه فولاد قرار گرفت چراکه به اعتقاد آنها این شیوه‌نامه نه تنها زمینه را برای بروز رانت فراهم می‌کرد بلکه قیمت‌گذاری دستوری، اصل اولیه و بدیهی عرضه محصول در بورس را زیر سؤال می‌برد زیرا طبق قانون قیمت کلیه کالاهایی که در بورس پذیرفته می‌شوند، باید بر اساس مکانیزم بازار تعیین شود.

فعالان حوزه فولاد معتقدند، دولت تصور می‌کند با ایجاد فشار بر صنعت فولاد و کاهش قیمت‌ها، محصول ارزان‌تری به دست مصرف‌کننده نهایی می‌رسد، اما متاسفانه تنها کسی که در این شیوه منفعتی کسب نمی‌کند، مصرف‌کننده است.

با این وجود علیرضا رزم حسینی؛ وزیر صمت در ارتباط با شیوه‌نامه معتقد بود «براساس شیوه‌نامه ابلاغی ستاد اقتصادی دولت، تمامی محصولات فولادی باید در بورس کالا عرضه شوند و مازاد آن صادرات انجام شود. هدف از ابلاغ این شیوه‌نامه تقویت تولید است تا عرضه و تقاضای محصول در بورس کالا به شکل شفاف دنبال شود و استفاده از این روش و شیوه نامه باعث تعادل قیمت‌ها هم خواهد شد و عرضه محصولات فولادی در بورس خللی در صادرات ایجاد نمی‌کند.»

جالب اینجاست بعد از چند هفته از ابلاغ این شیوه‌نامه وزیر صنعت اخیراً در اقدامی قابل تأمل اعلام کرد که باید قیمت پایه شمش فولادی براساس ۷۰ درصد قیمت شمش CIS باشد!

سفیر اسبق ایران در پکن:

درباره رابطه با چین برنامه نداریم

سفیر اسبق ایران در چین گفت: اگر ما در مورد چین یک نظام منسجم نداریم که به عنوان پدیده‌ای جهانی نگاه کنیم، ناشی از نبود برنامه در اسناد بالادستی ماست.

به گزارش خبرگزاری فارس، محمد حسین ملائک در دومین پیش نشست از همایش «تجارت منطقه‌ای؛ اولویت راهبردی» با موضوع «فرصت‌های جاده ابریشم در توسعه تجارت با کشورهای منطقه»، اظهارداشت: جاده ابریشم از ۲۰۱۳ مطرح و نهایتا با ورود به قانون اساسی چین در ۲۰۱۸ به عنوان بدنه روابط خارجی این کشور با دنیا تصویب شد. دو کمیته مشخص در داخل حزب خلق چین، مسئول پیگیری روزمره این مسئله شدند. بنابراین باید توجه کرد که وقتی از چین صحبت می‌کنیم در واقع داریم از BRI صحبت می‌کنیم. به تعبیر غربی‌ها، BRI یک نظام جدید سیاسی اقتصادی به محوریت چین است.

وی اضافه کرد: چهار کریدوری که برای ما اهمیت بیشتری دارد، چین- مغولستان- روسیه، جاده زمینی اوراسیایی، چین - آسیای غربی - آسیای مرکزی و چین - پاکستان است.

سفیر اسبق ایران در چین گفت: اینکه ما در مورد چین یک نظام منسجم نداریم که به عنوان پدیده‌ای جهانی به آن نگاه کنیم، ناشی از نبود برنامه در اسناد بالادستی است. هیچ جا مشخص نیست که ما چگونه می‌خواهیم به این مسئله نگاه کنیم. رویکرد کلان ما در این مورد، «نمی‌دانم» است.

همچنین مجیدرضا حریری؛ رئیس اتاق مشترک بازرگانی صنایع و معادن ایران و چین در این نشست تصریح کرد: به نظر می‌رسد که در این هشت سال، هشت جلسه مهم در مورد جاده ابریشم نداشته‌ایم. الان دیگر نه موضوع اصلی ما جاده ابریشم است و نه حتی موضوع اصلی خود چینی‌ها.

وی ادامه داد: ما نمی‌دانیم می‌خواهیم با دنیا چه کنیم. حتی نمی‌دانیم می‌خواهیم با منطقه چه کنیم. مسئولان ما نیز یا نمی‌دانند یا به ما نمی‌گویند. این البته وظیفه وزارت خارجه است که این مسئله را تعیین کند و به بقیه ارکان نظام هم اعلام کند.

رئیس اتاق مشترک بازرگانی صنایع و معادن ایران و چین افزود: ما اگر می‌خواهیم رابطه‌مان با چین را مشخص کنیم، باید تکلیف رابطه با پاکستان، هند و... را معلوم کنیم. باید ببینیم از سمت شرق چند مانع داریم بعد ببینیم از سمت غرب چند مدعی و شریک و مانع داریم.

گفتنی است، با وجود اینکه آسیا در حال تبدیل شدن به یک قطب جدی اقتصادی سیاسی است و ایران با ظرفیت‌های بالای ذخایر زیرزمینی و تامین امنیت، می‌تواند نقش مهمی در کل قاره داشته باشد اما به‌دلیل انفعال ناشی از بی‌اعتقادی مسئولان سیاست خارجی به کار با آسیایی‌ها و امید واهی به آمریکا، فرصت‌ها در حال از دست رفتن است.

صعود بورس‌های جهانی برای سومین روز متوالی

با تایید رسمی نتایج انتخابات ریاست‌جمهوری آمریکا توسط کنگره و با وجود التهابات به‌وجود آمده در این کشور، بازارهای جهانی برای سومین روز متوالی مسیر صعودی در پیش گرفتند.

به گزارش ایسنا به نقل از بلومبرگ، یک روز پس از اتفاقات اخیر آمریکا در وال‌استریت همه شاخص‌ها صعودی بودند تا جایی که هر سه شاخص اصلی بورسی در سطح بالاتری از روز قبل خود بسته شدند. شاخص «داوجونز ایدانستریال اوریج» با ۰.۷۲ درصد افزایش نسبت به روز قبل بسته شد.

شاخص «اس‌اندپی ۵۰۰» یک و نیم درصد بالا رفت و دیگر شاخص مهم بورسی آمریکا یعنی «نزدک کامپوزیت» با ۲.۳۴ درصد جهش بسته شد.

در معاملات بازارهای بورس در اروپا، شاخص «فوتسی ۱۰۰» بورس لندن با ۰.۲۲ درصد افزایش نسبت به روز قبل و شاخص «دکس ۳۰» بورس فرانکفورت در آلمان با صعود ۰.۵۵ درصدی به کار خود خاتمه داد و شاخص «کک ۴۰» بورس پاریس با جهش ۰.۷ درصدی بسته شد. در مادرید شاخص «ایبکس ۳۵» ۰.۴۳ درصد بالا رفت.

در معاملات بورس‌های آسیا، شاخص‌ها عملکرد خوبی داشتند، تا جایی که شاخص «نیک‌کی ۲۲۵» بورس توکیو ژاپن ۱.۶ درصدی بالا رفت و در چین شاخص «شانگهای کامپوزیت» صعود ۱.۷۷ درصدی را تجربه کرد.

در استرالیا شاخص «اس‌اندپی‌اس‌اندایکس ۲۰۰» بورس سیدنی با ۱.۵۹ درصد افزایش به کار خود خاتمه داد. در بین دیگر شاخص‌های مهم آسیایی، شاخص « تایپکس» ژاپن صعودی بود.

در بازار طلای سیاه روند قیمت‌ها نزولی بود. هر بشکه نفت «وست تگزاس اینتر مدیت» با ۰.۳۴ درصد کاهش به ۵۰.۸۰ دلار رسید و نفت خام برنت دریای شمال با افت ۰.۱۵ درصدی به ازای ۵۴.۳۸ دلار در هر بشکه مبادله شد.

همچنین در بازار فلزات گرانبها، قیمت طلا در معاملات روز جمعه بازار جهانی تحت تاثیر بهبود بازده اوراق خزانه که پیروزی دموکرات‌ها در انتخابات سنای جورجیا را تحت‌الشعاع قرار داد، با کاهش روبه‌رو شد. بهای هر اونس طلا با ۲۵ دلار کاهش، به هزار و ۸۸۸ دلار و رسید.

ارزش دلار در مقابل بیشتر ارزهای مهم افزایش یافت، با این حال بیت‌کوین در ادامه صعودهای خود از ۳۵ هزار دلار هم گذشت.

بلومبرگ هم گزارش داد که پس از مدت‌ها تعطیلی مجددا فعالیت‌های تجاری و بازرگانی چین آغاز شده و میزان ذخایر ارزی این کشور در ماه دسامبر به روند صعودی خود ادامه داده است.

پیشخوان
Pishkhan.com

سند کمپانی و شناسنامه مالکیت (برگ سبز) خودرو سواری پژو ۴۰۵ جی‌ال‌ایکس آی ۸/۱ به رنگ بژ متالیک مدل ۱۳۸۵ به شماره انتظامی ۲۸۶ و ۸۲ ایران ۲۱ شماره موتور ۱۲۴۸۵۱۸۷۸۷۸ و شماره شاسی ۲۴۲۵۸۰۳۱ به مالکیت محسن نورشرق کدملی ۱۲۸۹۴۷۷۹۵۷ مفقود گردیده فاقد اعتبار است.

آگهی تغییرات شرکت مکانیزاسیون کشاورزی و دامی خلعت سبز شهسوار سهامی خاص به شماره ثبت ۱۹۶۲ و شناسه ملی ۱۰۸۶۰۱۷۳۴۲۵

به استناد صورتجلسه مجمع عمومی فوق‌العاده مورخ ۱۳۹۷/۰۷/۰۱ تصمیمات ذیل اتخاذ شد: ۱- تعداد اعضای هیئت مدیره به سه نفر تغییر یافت و ماده مربوطه در اساسنامه اصلاح گردید. ۲- تعداد سهام وثیقه مدیران به یک سهم تغییر یافت و ماده مربوطه در اساسنامه اصلاح گردید. ۳- موضوع شرکت به شرح ذیل تغییر یافت و ماده مربوطه در اساسنامه اصلاح گردید: انجام کلیه کارهای تولیدی کشاورزی، دام و طیور و مکانیزاسیون در بخش کشاورزی و دامی و کاشت و داشت و برداشت محصولات زراعی و ایجاد کارخانه بسته‌بندی تولیدات دامی و کشاورزی و احداث مزرعه تولید علوفه دامی و احداث سردخانه و پرورش دام و راه‌اندازی دامداری صنعتی و شیر و گوشتی و کشتارگاه صنعتی دام و احداث کارخانه خوراک دام و سورتینگ و بسته‌بندی خشکبار و تمام محصولات کشاورزی و دامی و واردات و صادرات در بخش تولیدات کشاورزی و کلیه محصولات و امور وابسته به کشاورزی و نهاده‌های دام و طیور، شرکت در کلیه مناقصه و مزایده‌های دولتی و خصوصی و ایجاد شعب در سراسر کشور و اخذ وام و تسهیلات ارزی و ریالی و ضمانتنامه‌های بانکی از کلیه بانک‌ها و موسسات مالی معتبر دولتی و خصوصی و انعقاد قرارداد با اشخاص حقیقی و حقوقی معتبر و در صورت لزوم پس از اخذ مجوزهای لازم از مراجع ذیصلاح. ثبت موضوع فعالیت مذکور به منزله اخذ و صدور پروانه فعالیت نمی‌باشد. (۱۰۷۴۹۹۳)

اداره کل ثبت اسناد و املاک استان مازندران
مرجع ثبت شرکت‌ها و موسسات غیرتجاری تنکابن

آگهی تغییرات شرکت مکانیزاسیون کشاورزی و دامی خلعت سبز شهسوار سهامی خاص به شماره ثبت ۱۹۶۲ و شناسه ملی ۱۰۸۶۰۱۷۳۴۲۵

به استناد صورتجلسه هیئت مدیره مورخ ۱۳۹۷/۰۷/۰۱ تصمیمات ذیل اتخاذ شد: ۱-سمت اعضاء هیئت مدیره تا تاریخ ۱۳۹۹/۰۷/۰۱ به قرار ذیل تعیین گردیدند: خانم کبری شمسی به شماره ملی ۲۲۱۹۸۷۶۴۸۹ به سمت رئیس هیئت مدیره و خانم فرزانه ابراهیمی به شماره ملی ۲۲۱۹۱۰۹۳۲۱ به سمت نایب رئیس هیئت مدیره و خانم فرشته اشکوریان به شماره ملی ۲۲۱۹۵۹۶۹۸۲ به سمت عضو هیئت مدیره ۲- آقای صابر خلعتبری به شماره ملی ۲۲۱۹۵۷۹۹۲۱ به سمت مدیرعامل(خارج از اعضای هیئت مدیره) تا تاریخ ۱۳۹۹/۰۷/۰۱ انتخاب گردید. ۳- کلیه تعهدات و اسناد تعهدآور و اوراق بهادار و بانکی از قبیل چک و سفته و برات و قراردادها و عقود اسلامی با امضای ثابت آقای صابر خلعتبری(مدیرعامل) و در غیاب ایشان با امضای خانم کبری شمسی(رئیس هیئت مدیره) همراه با مهر شرکت معتبر خواهد بود و اوراق عادی و مکاتبات اداری با امضای منفرد آقای صابر خلعتبری(مدیرعامل) همراه با مهر شرکت معتبر می‌باشد. (۱۰۷۴۹۹۲)

اداره کل ثبت اسناد و املاک استان مازندران
مرجع ثبت شرکت‌ها و موسسات غیرتجاری تنکابن

آگهی اخطار

خانم پروانه زاهدی شهریاری مجهول‌المکان در اجرای دادنامه شماره ۷۲۹۱۳۵۲ مورخ ۹۹/۸/۲۵ و شماره پرونده ۹۲۰ اصدار یافته از شعبه ۲۷۲ خانواده تهران به شما اخطار می‌گردد ظرف مدت یک هفته پس از رویت این آگهی جهت اجرای طلاق به دفترخانه طلاق ۲۱ شهرری خیابان ۲۴ متری کوچه مسلم‌بن‌عقیل(ع) پلاک ۸۱ تلفن ۵۵۹۲۰۱۷۵ مراجعه نمائید در غیر اینصورت طلاق بدون حضور شما ثبت خواهد شد.

سردفتر طلاق ۲۱ شهرری

آگهی موضوع ماده ۳ و ماده ۱۳ آیین‌نامه قانون تعیین تکلیف وضعیت ثبتی اراضی و ساختمان‌های فاقد سند رسمی مستقر در واحد ثبتی شهرستان بهبهان

برابر رای شماره ۱۳۹۶۰۳۱۷۰۰۷۰۰۰۲۳۶۴ هیئت موضوع قانون تعیین تکلیف وضعیت ثبتی اراضی و ساختمان‌های فاقد سند رسمی مستقر در واحد ثبتی شهرستان بهبهان تصرفات مالکانه و بلامعارض متقاضی خانم ساناز حیدری فرزند اردشیر به شناسنامه و کدملی ۱۸۵۰۱۵۹۸۵۸ صادره از گچساران نسبت به ششدانگ یک‌باب ساختمان به مساحت ۱۸۵/۷۱ مترمربع در قسمتی از پلاک ۵۶۳۰ اصلی واقع در بخش یک بهبهان خریداری شده از مالک رسمی عطاءاله(عارف) مشغول‌الذکر به موجب سند رسمی شماره ۷۷۶۵۷ - ۹۰/۵/۳۰ دفتر ۱۲ بهبهان محرز گردیده است. لذا مشخصات متقاضی و ملک مورد تقاضا به منظور اطلاع عموم در دو نوبت به فاصله ۱۵ روز آگهی می‌شود در صورتی که اشخاص نسبت به صدور سند مالکیت متقاضی اعتراضی داشته باشند می‌توانند از تاریخ انتشار اولین آگهی به مدت دو ماه اعتراض خود را به این اداره تسلیم و پس از اخذ رسید عرض حال ظرف مدت یک ماه از تاریخ تسلیم اعتراض دادخواست خود را به مرجع قضایی تقدیم نمایند. بدیهی است در صورت انقضای مدت مذکور و عدم وصول اعتراض طبق مقررات سند مالکیت صادر خواهد شد.

تاریخ انتشار نوبت اول: ۹۹/۱۰/۲۰ تاریخ انتشار نوبت دوم: ۹۹/۱۱/۴

کاظمی - رئیس ثبت بهبهان

**آگهی ا

خواب زمستانی مسئولان در بی‌توجهی به آثار سوء آموزش مجازی

بررسی آسیب‌های حضور دانش‌آموزان در فضای مجازی و راه‌های پیشگیری از آن

بخش دوم

اثرات سوء فرهنگی و به طور خاص در فضای مجازی، به تدریج روی ذهن و دل مخاطبان تاثیر می‌گذارد. به طوری که مصرف کنندگان این آثار بدون اینکه متوجه باشند معمولاً در برابر آنها منفعل بوده و در یک بازه زمانی، آرام آرام به یک فرد جدید با افکار و روحیات جدید تبدیل می‌شوند. حال اگر مخاطبین این آثار، کودکان و نوجوانان باشند، به دلیل شکنندگی و اثرپذیری بیشترشان عواقب به مراتب خطرناک‌تری در انتظارشان خواهد بود.

فضای مجازی رها شده اما برای کودکان و نوجوانان دانش‌آموز حکم چرخ‌گوشت روشن رها شده در گوشه خانه را دارد که هر لحظه ممکن است دست کنجکاوی را طعمه خود کند.

سن کودک و نوجوان سن کنجکاوی است و این رهاشدگی در فضای مجازی مانند همان چرخ گوشت است. با این تفاوت که علاوه‌بر آسیب فیزیکی، آسیب‌های روحی، روانی و فرهنگی ایجاد می‌کند که کنترل و درمان این آسیب‌ها به مراتب از آسیب فیزیکی دشوارتر است و چه بسا که این آسیب‌ها آینده دنیا و آخرت فرد را تباه کند.

افت تحصیلی ۷۰ درصد دانش‌آموزان

آمارهای مختلف پژوهشگران قبل از شروع بیماری کرونا نشان می‌دهد در حدود ۷۰ درصد دانش‌آموزان ما در اثر استفاده غیر صحیح از فضای مجازی دچار افت تحصیلی شده‌اند. حال تصور کنید با شیوع این بیماری منحوس و افزایش استفاده دانش‌آموزان از فضای مجازی برای ادامه روند تحصیلی مدارس تعطیل شده چه مقدار به این اثرات مخرب اضافه شده است.

آقای میثم نهنگی، پژوهشگر علوم تربیتی و کارشناس حوزه آموزش در گفت‌وگو با گزارشگر روزنامه کیهان با بیان این مطلب اظهار می‌دارد: «تعارض ارزش‌ها، گسترش ارتباطات نامتعارف، شکاف نسل‌ها، سوءاستفاده جنسی و... گوشه‌ای از این اثرات مخرب است که جبران اثرات سوء هر یک از آنها برای یک فرد ممکن است تا آخر عمر هم محقق نگردد.»

او در ادامه همین بحث می‌افزاید: « بعد از شیوع کرونا و افزایش استفاده از فضای مجازی رهاشده در کشور ما، قطعاً تخریب این فضا با توجه به کاهش سن استفاده از آن ریشه‌ای‌تر و عمیق‌تر از گذشته در روح و روان کودکان ما در حال وقوع است اما هنوز آمار رسمی در این مورد منتشر نشده است که این عدم انتشار و یا عدم پژوهش در این زمینه از سوی پژوهشگران خود جای سؤال دارد.»

اعتیاد به بازی‌های رایانه‌ای آنلاین

یکی از آسیب‌های شایعی که در این روزهای کرونایی مبتلابه بسیاری از دانش‌آموزان شده، روی آوری بیش از گذشته نوجوانان به بازی‌های رایانه‌ای آنلاین است.

خانم زهرا حسنی، مادر دو فرزند که یکی از آنها در آستانه ورود به مدرسه است به گزارشگر روزنامه کیهان می‌گوید: «با پیشرفت‌های نرم‌افزاری که در دنیا اتفاق افتاده، کنجکاوی کودکان اصلاً قابل مقایسه با گذشته نیست. فرزند من که هنوز یک سال تا مدرسه رفتنش باقی مانده، به راحتی یاد گرفته که با گوشی موبایل کار کند و حتی قادر است با فعال‌سازی اینترنت گوشی بازی دانلود نماید.»

او می‌افزاید: «این در حالی است که همیشه مراقب بوده ام که به هیچ وجه دسترسی به گوشی پیدا نکند. اما متاسفانه در رفت و آمدهای فامیلی و استفاده‌هایی که از هم سن و سال‌هایش دیده، با این فضا آشنا شده است.»

حسنی با ابراز نگرانی نسبت به سوق پیدا کردن فرزندش در آینده به سمت بازی‌های آنلاین اظهار می‌دارد: «متاسفانه در حال حاضر اتفاق بسیار خطرناکی که در حال گسترش است اینکه بسیاری از نوجوانانی که در فامیل و اطرافیانمان می‌بینم، علقه خاصی به بازی‌های رایانه‌ای آنلاین پیدا کرده‌اند و زمینه آشنایی آنها نیز از طریق حضورشان در فضای مجازی برای شرکت در کلاس‌های درسی است.»

در همین راستا، آقای عباسی شهروند کرجی که مخالف استفاده دانش‌آموزان از فضای مجازی است، به ایرنا می‌گوید: «اگرچه آموزش به روش مجازی دارای فایده‌هایی چون استفاده از روش‌های نوین آموزشی در زمان بحران است اما استفاده از اینترنت در سنین پایین، آسیب‌هایی را برای آنها به همراه دارد. بیشتر والدین مخالف حضور و استفاده دانش‌آموزان از فضای مجازی هستند، چون هیچ‌گونه کنترل و نظارتی در این زمینه وجود ندارد.»

او خاطرنشان می‌کند: « مجازی شدن آموزش به علت شیوع ویروس کرونا، زمینه وابستگی دانش‌آموزان به گوشی همراه برای وصل شدن به شبکه‌های اجتماعی و حتی بازی‌های رایانه‌ای که بیشتر جنگی است را افزایش داده که امروزه به یک دغدغه در بین خانواده‌ها تبدیل شده است. بسیاری از والدین تسلط بر فناوری ندارند و دانش‌آموزان با دانستن این موضوع به فضای مجازی سفر می‌کنند تا به قول خودشان از شگفتی‌های آن عقب نمانند. همه ساعاتِ فرزندم در تبلت می‌گذرد. یا درس می‌خواند و یا بازی می‌کند. مدام یک گوشه نشسته و سرش توی تبلت است و این موضوع نگران‌کننده است.»

ضرورت توجه به مدل‌های جایگزین در دوران کرونایی

سؤالی که در این میان درخور توجه و پاسخ است اینکه؛ آیا واقعاً هیچ راه‌حل دیگری برای آموزش و پرورش دانش‌آموزان در روزهای کرونایی وجود ندارد؟ و حتماً باید بچه‌ها در این سن حساس به فضای آنلاین اینترنت دسترسی داشته باشند؟

به گفته کارشناسان، در مدل حاضر ۸ مشکل اصلی در ارائه محتوای آموزشی در فضای مجازی وجود دارد که عبارتند از؛

۱- مشکل پوشش کامل آنتن و اینترنت در کشور به خصوص در مناطق دورتر نسبت به مراکز استان‌ها

۲- عدم دسترسی بسیاری از دانش‌آموزان با خانواده‌های کم درآمد به گوشی هوشمند

۳- هزینه بسته‌های اینترنت که برای بسیاری از خانواده‌ها غیرقابل تامین است

۴- ضعف‌های موجود در برنامه شاد و سایر برنامه‌های نرم‌افزاری آموزش و پرورش

۵- حواشی موجود در فضای مجازی که به بهانه درس خواندن باعث طولانی‌تر شدن حضور دانش‌آموزان در این فضا شده

۶- نظارت کمتر خانواده‌ها در اثر حضور طولانی‌تر دانش‌آموزان در فضای مجازی

۷- استفاده وسیع از پلتفرم‌های خارجی که از اطلاعات دانش‌آموزان ما سوءاستفاده می‌کنند

۸- کاهش میزان عدالت اجتماعی در امر آموزش و ضرر مضاعف دانش‌آموزان در مناطق محروم

آقای نهنگی در بخش دیگری از مصاحبه با گزارشگر روزنامه کیهان در این باره می‌گوید: «ما مدل بسیار موثری را به کمیسیون آموزش مجلس قبل پیشنهاد کردیم اما متاسفانه مورد توجه قرار نگرفت. در مدل ارائه شده به مجلس، پیشنهاد بنده به مسئولین این بود که فضای آموزشی را به دو بخش تقسیم کنند؛ بخش اول تدریس از طریق شبکه‌های صدا و سیما که هم پوشش آنتن‌دهی بهتری دارند و هم هزینه‌ای به دوش خانواده‌ها تحمیل نمی‌کند و بخش دوم امور آموزشی تکمیلی از قبیل ارائه تکلیف و برگزاری آزمون از طریق برنامه شاد که هم حجم استفاده از این برنامه را کمتر و کارایی آن را بهتر می‌کند و هم معلمین را متمرکز به این امور تکمیلی مهم می‌نماید.»

کمیسیون آموزش مجلس جدید را هم برای دیدار با آقای منادی رئیس این کمیسیون تحت فشار قرار دادیم متاسفانه به خاطر ابتلای ایشان به کرونا موفق به دیدار و طرح این موضوعات نشدیم!»

پیوند آسیب‌های آموزش مجازی به آسیب‌های اجتماعی

مطابق یافته‌های میدانی پژوهشگران، در حال حاضر بسیاری از دانش‌آموزان خانواده‌ها با درآمد کم به علت نداشتن گوشی یا هزینه بسته‌های اینترنت و یا نداشتن آنتن پوشش اینترنت در محل سکونت خود تصمیم به ترک تحصیل گرفته‌اند. بسیاری از دانش‌آموزان این مناطق برای دریافت محتوای آموزشی در تلفن همراه خود مجبور به طی مسافت‌های طولانی و رفتن به ارتفاعات هستند و یا مجبورند به صورت مشترک از گوشی هوشمند استفاده کنند که این تداخل باعث افت کیفیت آموزش آنها می‌شود و یا به دلیل کاهش هزینه بسته اینترنت و افزایش سرعت دریافت محتوای آموزشی، نیمه شب به فعالیت آموزشی بپردازند.

نهنگی در این باره تصریح می‌کند: «به عنوان کسی که مدیریت یک مدرسه مجازی در یکی از استان‌های محروم را در ایام شیوع بیماری کرونا به عهده داشتم، تجربه من حاکی از آن است که اگر آموزش در فضای مجازی بازنگری نشود، لطمات جبران‌ناپذیری را در آینده تحصیلی بسیاری از دانش‌آموزان به خصوص دانش‌آموزان متوسطه دوره دوم و کنکوری‌ها به همراه خواهد داشت. آسیب‌هایی که حاکی از کاهش عدالت آموزشی و نیز ایجاد عادت‌های غلط در دانش‌آموزان شده است.»

او در پایان تاکید می‌کند: «این مشکلات فقط مربوط به دانش‌آموزان مناطق محروم نیست. کاهش انجام تکلیف به عنوان فرآیندی تکمیلی در امر آموزش، آزمون دادن با نظارت پایین و عادت کردن به تقلب و در اثر آن کاهش ساعت مطالعه، عادت‌های غلطی هستند که در تمامی دانش‌آموزان اعم از مناطق محروم و غیر محروم دیده می‌شود. اینکه ما با تصور وجود محدودیت به دلیل مجازی شدن آموزش، از فکر کیفیت بخشیدن به آموزش در فضای مجازی خارج شده‌ایم آفتی است که مدیران آموزش و پرورش به آن دچار شدند و متاسفانه ظاهراً نیتی برای کشتن این آفت هم ندارند.»

بخشی از دغدغه‌های اولیاء دانش‌آموزان: در حال حاضر اتفاق بسیار خطرناکی که در حال گسترش است اینکه بسیاری از نوجوانان، علاقه خاصی به بازی‌های رایانه‌ای آنلاین پیدا کرده‌اند و زمینه آشنایی آنها نیز از طریق حضورشان در فضای مجازی برای شرکت در کلاس‌های درسی است... مجازی شدن آموزش به علت شیوع ویروس کرونا، زمینه وابستگی دانش‌آموزان به گوشی همراه برای وصل شدن به شبکه‌های اجتماعی و حتی بازی‌های رایانه‌ای که بیشتر جنگی است را افزایش داده که امروزه به یک دغدغه در بین خانواده‌ها تبدیل شده است.

میثم نهنگی، پژوهشگر علوم تربیتی و کارشناس حوزه آموزش: گزارش نواقص آموزش مجازی در سال تحصیلی گذشته را خدمت کمیسیون آموزش مجلس ارائه کردیم تا در سال تحصیلی جدید بازبینی و اصلاح گردد اما متاسفانه این امر میسر نشد و هر قدر کمیسیون آموزش مجلس جدید را هم برای دیدار با آقای منادی رئیس این کمیسیون تحت فشار قرار دادیم متاسفانه به خاطر ابتلای ایشان به کرونا موفق به دیدار و طرح این موضوعات نشدیم!

این پژوهشگر حوزه آموزش ادامه می‌دهد:

«در این مدل هیچ دانش‌آموزی به دلیل نداشتن گوشی هوشمند، آنتن و پوشش اینترنت و یا هزینه خرید بسته اینترنتی دچار مشکل نمی‌شود و حداقل از تدریس اساتید استفاده می‌کنند و نهایتاً در فرآیندهای تکمیلی دچار نقص و کاستی است که البته با همت معلمین این مناطق قابل جبران است. نکته بسیار مهم این است که آموزش و پرورش این طور القا کرده که از طریق شبکه آموزش این مدل را اجرا می‌کند، در حالی که این تصور باطلی است و برنامه‌های آموزش و پرورش در شبکه آموزش و معارف تنها کمتر از ۲۰ درصد خلائی که در اثر تعطیلی مدارس ایجاد شده را پوشش می‌دهد. گزارش این نقیصه بزرگ در سال تحصیلی گذشته را نیز خدمت کمیسیون آموزش مجلس ارائه کردیم تا در سال تحصیلی جدید بازبینی و اصلاح گردد اما متاسفانه این امر میسر نشد و هرقدر

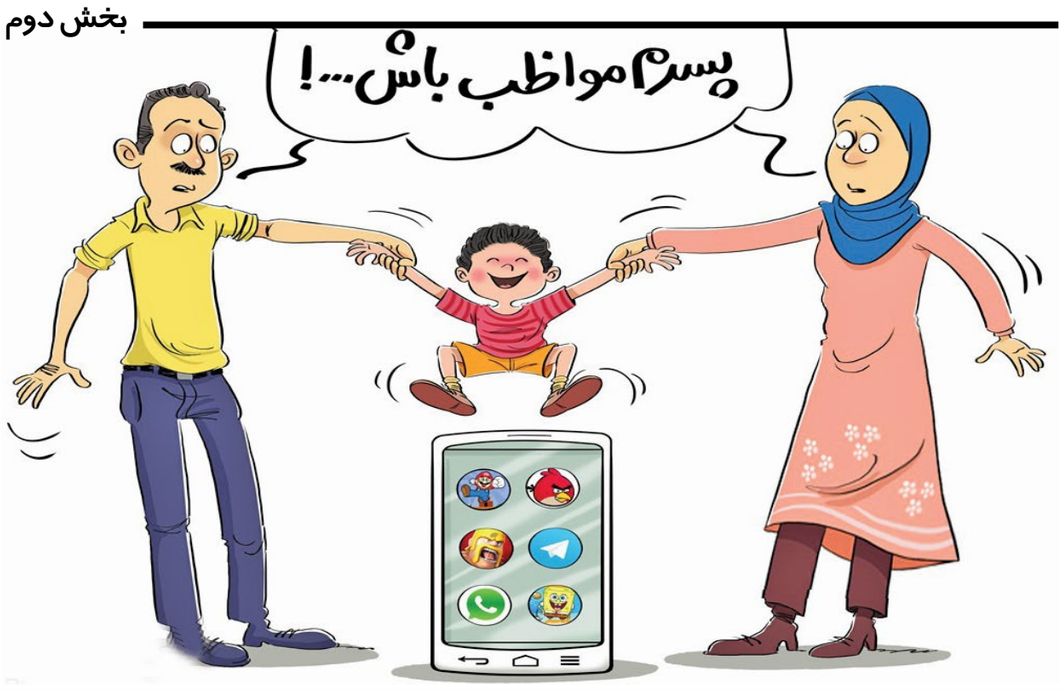

آگهی تغییرات موسسه خیریه آوای مهر ولی‌الله به شماره ثبت ۳۳۲۷۵ و شناسه ملی ۱۴۰۰۳۸۶۷۹۵۲

به استناد صورتجلسه مجمع عمومی فوق‌العاده مورخ ۱۳۹۷/۰۷/۳۰ و مجوز شماره= ۱۴/۵۳/۱۳۰۲/۲۴۳۳۹ مورخ ۱۳۹۷/۰۸/۲۶ پلیس اطلاعات و امنیت عمومی ناجا تصمیمات ذیل اتخاذ شد: محل موسسه در واحد ثبتی تهران به آدرس: استان تهران، شهرستان تهران، بخش مرکزی، شهر تهران، خیابان ری، کوچه پیش‌نماز، بزرگراه شهید آیت‌اله محلاتی، پلاک ۳۱۲، طبقه همکف، کدپستی ۱۱۷۵۸۷۵۵۶۱ تغییر یافت و ماده مربوطه در اساسنامه اصلاح گردید.

سازمان ثبت اسناد و املاک کشور
اداره ثبت شرکت‌ها و موسسات غیرتجاری تهران

آگهی تغییرات شرکت ابزار درمان شرکت سهامی عام به شماره ثبت ۵۷۲۹۸ و شناسه ملی ۱۰۱۰۱۰۲۳۷۸۰

به استناد صورتجلسه مجمع عمومی عادی به طور فوق‌العاده مورخ ۱۳۹۸/۱۱/۱۶ تصمیمات ذیل اتخاذ شد: مسعود عبید رحمانی شماره ملی ۲۵۹۴۱۱۰۸۹۲ و عاطفه سورکی شماره ملی ۲۰۹۰۴۷۱۵۹۱ و پروشات مهرورزی شماره ملی ۰۰۱۱۲۶۱۹۰۰ و شرکت صنایع غذایی گلتر شناسه ملی ۱۰۱۰۱۶۴۸۸۶۰ و شرکت ساوین طب سمنان شناسه ملی ۱۰۱۰۳۸۷۸۹۰۸ به عنوان اعضاء هیئت مدیره برای مدت دو سال انتخاب گردیدند. موسسه حسابرسی و خدمات مدیریت حامیان کاردیده پارس با شناسه ملی ۱۰۱۰۳۱۷۹۷۸۶ به سمت بازرس اصلی و موسسه حسابرسی صالح‌اندیشان با شناسه ملی ۱۰۱۰۰۵۲۳۶۶۰ به سمت بازرس علی‌البدل برای مدت یک سال مالی انتخاب شدند.

سازمان ثبت اسناد و املاک کشور
اداره ثبت شرکت‌ها و موسسات غیرتجاری تهران

آگهی تغییرات شرکت دژ سازه راه کیهان با مسئولیت محدود به شماره ثبت ۴۶۵۶۳۶ و شناسه ملی ۱۴۰۰۴۶۴۴۹۵۳

به استناد صورتجلسه مجمع عمومی فوق‌العاده مورخ ۱۳۹۸/۸/۲۱ تصمیمات ذیل اتخاذ شد: آقای علیرضا جعفرزاده به شماره ملی ۰۰۷۸۹۱۴۰۴۳ با دریافت مبلغ ۳۰۰/۰۰۰/۰۰۰ ریال معادل کلیه سهم‌الشرکه خود از شرکت خارج گردید. آقای امیر جمالی به شماره ملی ۱۳۷۰۹۲۴۱۱۹ با دریافت مبلغ ۲۰۰/۰۰۰/۰۰۰ ریال معادل کلیه سهم‌الشرکه خود از شرکت خارج گردید. سرمایه از ۱/۰۰۰/۰۰۰/۰۰۰ ریال به ۵۰۰/۰۰۰/۰۰۰ ریال کاهش یافت و ماده قانونی اساسنامه اصلاح گردید. تعداد اعضاء هیئت مدیره مرکب از ۲ مدیر باشد در نتیجه ماده مربوطه در اساسنامه به شرح فوق اصلاح گردید. لیست صاحبان سهم‌الشرکه پس از کاهش به شرح ذیل می‌باشد: طاهره اعرابی ۰۰۵۸۳۴۶۳۰۹ دارنده ۲۵۰/۰۰۰/۰۰۰ ریال نصراله دادروئی ۰۰۴۶۷۱۸۹۹۰ دارنده ۲۵۰/۰۰۰/۰۰۰ ریال.

سازمان ثبت اسناد و املاک کشور
اداره ثبت شرکت‌ها و موسسات غیرتجاری تهران

آگهی تغییرات شرکت ساختمانی جنت‌سازان سهامی خاص به شماره ثبت ۶۰۸۳۱ و شناسه ملی ۱۰۱۰۱۰۵۸۷۵۵

به استناد صورتجلسه هیئت مدیره مورخ ۱۳۹۷/۰۴/۳۰ تصمیمات ذیل اتخاذ شد: آقای مختار نورانی به شماره ملی ۵۳۰۹۷۸۷۰۲۱ به سمت رئیس هیئت مدیره- آقای محمدتقی ربیعی به شماره ملی ۰۵۳۳۹۰۶۳۸۵ به سمت نایب رئیس هیئت مدیره- آقای حسن ربیعی به شماره ملی ۰۵۳۳۸۴۱۱۰۰ به سمت مدیرعامل و عضو هیئت مدیره انتخاب شدند کلیه اسناد و اوراق بهادار و تعهدآور شرکت از قبیل چک، سفته، بروات، قراردادها و عقود اسلامی با امضاء آقایان مختار نورانی و حسن ربیعی همراه با مهر شرکت معتبر و اوراق عادی با امضاء هر یک از آقایان مختار نورانی،حسن ربیعی و محمدتقی ربیعی با مهر شرکت معتبر می‌باشد. محل شرکت به آدرس تهران تهرانپارس- قنات کوثر- خ مطهری- کوچه هفتم مرکزی- پلاک ۳۹- واحد ۴ کدپستی: ۱۶۸۹۹۴۷۸۱۴ انتقال یافت.

سازمان ثبت اسناد و املاک کشور
اداره ثبت شرکت‌ها و موسسات غیرتجاری تهران

آگهی تغییرات شرکت پولک سازه غرب سهامی خاص به شماره ثبت ۴۹۳۰۲۴ و شناسه ملی ۱۴۰۰۵۹۰۰۷۸۵

به استناد صورتجلسه مجمع عمومی فوق‌العاده مورخ ۱۳۹۷/۲/۲ تصمیمات ذیل اتخاذ شد: - محل شرکت به استان تهران- شهرستان تهران- بخش مرکزی- شهر تهران- شهران شمالی- خیابان سوم غربی- کوچه پنجم غربی- پلاک ۳- طبقه دوم- واحد شرقی کدپستی ۱۴۷۸۸۵۳۸۷۴ تغییر یافت و ماده مربوطه در اساسنامه به شرح فوق اصلاح گردید.

سازمان ثبت اسناد و املاک کشور
اداره ثبت شرکت‌ها و موسسات غیرتجاری تهران

آگهی تغییرات شرکت سیماهنگ صنعت بالابر با مسئولیت محدود به شماره ثبت ۲۰۶۸۹۱ و شناسه ملی ۱۰۱۰۲۴۸۵۰۲۲

به استناد صورتجلسه مجمع عمومی فوق‌العاده مورخ ۱۳۹۵/۷/۱۷ تصمیمات ذیل اتخاذ شد: به موضوع شرکت: سرمایه‌گذاری در انرژی‌های پاک و تجدیدپذیر در صورت ضرورت قانونی انجام موضوعات فعالیت پس از اخذ مجوزهای لازم الحاق گردید و ماده مربوطه در اساسنامه به شرح مذکور اصلاح گردید.

سازمان ثبت اسناد و املاک کشور
اداره ثبت شرکت‌ها و موسسات غیرتجاری تهران

آگهی تغییرات موسسه صندوق قرض الحسنه مسجد انصارالحسین به شماره ثبت ۳۳۶۶ و شناسه ملی ۱۰۱۰۲۱۴۷۰۸

به استناد صورتجلسه هیئت مدیره مورخ ۱۳۹۹/۰۳/۲۶ و مجوز شماره ۵۷۸ مورخ ۹۹/۵/۴ سازمان اقتصاد اسلامی ایران تصمیمات ذیل اتخاذ شد : آقای محمد رضایی به شماره ملی ۰۵۶۹۶۶۸۵۷۳ به سمت رییس هیات مدیره، آقای احمد موحدنسب به شماره ملی ۰۰۴۲۴۸۳۶۰۳ به سمت نایب رییس هیات مدیره، آقای محمدحسن نوبختی به شماره ملی ۰۰۵۲۸۶۳۲۳۹ به سمت مدیر عامل و عضو هیات مدیره و آقای عباس سلیمانی به شماره ملی ۰۰۵۱۱۳۶۱۹۸ به سمت قائم مقام مدیر عامل و عضو هیات مدیره تعیین شدند. کلیه اسنا د و اوراق تعهدآور با امضاء دونفر از اعضاء اصلی و مدیر عامل یا قائم مقام او همراه با مهر صندوق معتبر می باشد. مکاتبات اداری بامضاء مدیر عامل و مهر صندوق معتبر می باشد.

سازمان ثبت اسناد و املاک کشور
اداره ثبت شرکت‌ها و موسسات غیرتجاری تهران

شرایط و فرم اشتراک نشریات کیهان در شهرستان‌ها سال ۹۹

متقاضیان محترم می‌توانند با توجه به جدول زیر نسبت به انتخاب هر یک از نشریات مورد علاقه و واریز مبلغ اشتراک به **شماره کارت ۶۱۰۴۳۳۷۷۴۳۹۷۶۸۴۵** بانک ملت و یا **حساب ۰۱۰۶۷۱۳۵۹۵۰۰۹(سیبا)** بانک ملی شعبه سعدی جنوبی کد ۶۹ به نام حسین شریعتمداری (موسسه کیهان) و ارسال اصل فیش بانکی همراه با فرم تکمیل‌شده ذیل به **صندوق پستی ۱۱۳۶۵/۳۶۳۱** با پست سفارشی نسبت به برقراری اشتراک خود اقدام نمایند.

نشریات	دوره انتشار	پست عادی			پست سفارشی		
		یکساله	شش‌ماهه	سه‌ماهه	یکساله	شش‌ماهه	سه‌ماهه
کیهان فارسی	روزانه	۶/۳۸۰/۰۰۰	۳/۱۹۰/۰۰۰	۱/۵۹۵/۰۰۰	۷/۴۹۰/۰۰۰	۳/۷۴۵/۰۰۰	۱/۸۷۲/۵۰۰
کیهان انگلیسی	روزانه	۱۲/۲۶۰/۰۰۰	۶/۱۳۱/۳۰۰	۳/۰۶۵/۶۵۰	۱۴/۷۵۶/۰۰۰	۷/۳۷۸/۰۰۰	۳/۶۸۹/۰۰۰
کیهان عربی	روزانه	۱۲/۲۶۰/۰۰۰	۶/۱۳۱/۳۰۰	۳/۰۶۵/۶۵۰	۱۴/۷۵۶/۰۰۰	۷/۳۷۸/۰۰۰	۳/۶۸۹/۰۰۰
کیهان ورزشی	هفتگی	۳/۳۸۰/۰۰۰	۱/۶۹۰/۰۰۰	۸۴۵/۰۰۰	۶/۲۴۰/۰۰۰	۳/۱۲۰/۰۰۰	۱/۵۶۰/۰۰۰
مجله زن روز	هفتگی	۳/۳۸۰/۰۰۰	۱/۶۹۰/۰۰۰	۸۴۵/۰۰۰	۶/۲۴۰/۰۰۰	۳/۱۲۰/۰۰۰	۱/۵۶۰/۰۰۰
مجله کیهان بچه‌ها	دوهفته نامه	۱/۶۹۰/۰۰۰	۸۴۵/۰۰۰	۴۲۲/۵۰۰	۲/۳۹۲/۰۰۰	۱/۲۰۰/۰۰۰	۶۰۰/۰۰۰
مجله کیهان فرهنگی	دوماهانه	۴۲۰/۰۰۰	-----	-----	۵۳۰/۰۰۰	-----	-----

توجه
۱- کپی فیش بانکی و قبض سفارشی را تا پایان مدت اشتراک حتما نزد خود نگهداری نمائید.
۲- قبض پرداختی را می‌توانید به شماره **۰۹۱۲۷۹۳۲۵۶۸** با ذکر مشخصات در **کانال تلگرام** قرار داده و به امور مشترکین اطلاع دهید.
۳- در صورت تغییر قیمت نشریات و یا هزینه پستی، معادل مبلغ پرداخت‌شده، نشریه مورد تقاضا ارسال می‌گردد.
۴- مجموعه روزنامه‌های کیهان فارسی، کیهان انگلیسی و کیهان عربی در طول هفته در یک روز ارسال می‌شود.
۵- ارسال از طریق پست عادی قابل پیگیری نیست و موسسه هیچ‌گونه مسئولیتی در تاخیر یا عدم تحویل آن ندارد.
۶- در صورت تمایل به اشتراک چند نشریه، برای هر کدام فیش بانکی جداگانه تهیه فرمائید.
۷- همچنین برای اشتراک نشریات کیهان می‌توانید به دفاتر کیهان در سراسر کشور مراجعه فرمائید.

فرم تقاضا

نام: ..... نام خانوادگی: ..... نوع نشریه: ..... تعداد نسخه: ..... مدت: ..... ماه
مبلغ پرداختی: ..... ریال شماره فیش بانکی: ..... تلفن: ..... تلفن همراه: .....
آدرس: .....
کد پستی: ..... پست الکترونیکی: ..... امضاء

واحد آموزشی
روابط بین‌الملل موسسه کیهان

تلفن: ۳۵۲۰۲۲۷۸ - ۰۲۱ نمابر: ۳۳۹۱۰۹۲۲-۰۲۱

جدول شماره ۱۱۸۶۵

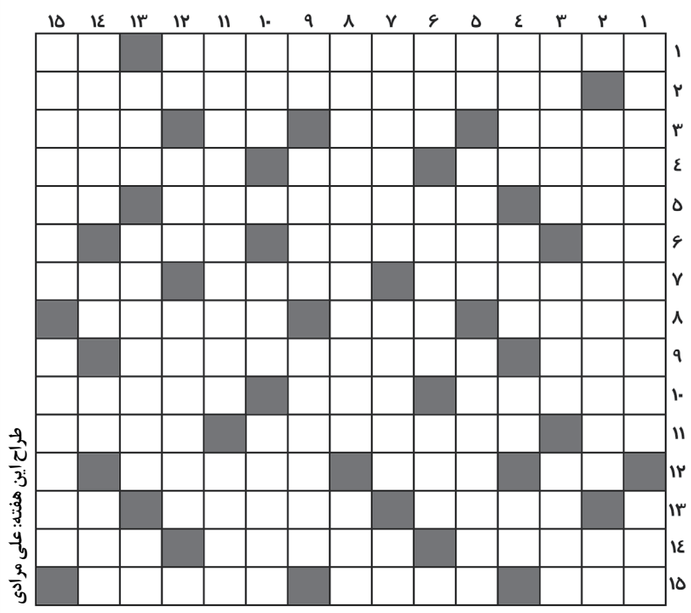

طراح این هفته: علی مرادی

افقی:

۱- یکی از اهداف بلند و مهم رهبران ایران اسلامی پس از پیروزی انقلاب- نامی برای مرغابی ۲- قیام خونین آنها خونی تازه در کالبد انقلاب اسلامی ایران تزریق کرد ۳- خشنود و موافق- جد و پدربزرگ- بتی در زمان جاهلیت- اثری از اسکار وایلد ۴- بیش از اندازه و حد لزوم- بنیانگذار نهضت اخوان‌المسلمین- نام جدید سرزمین دیلمستان ۵- عدد ده در زبان آذری- قرار گرفتن در وضعیت مناسب برای رویارویی با خطر- پشت سر گذاردن ۶- حرف فاصله- از دین برگشتن و کافر شدن- بلندترین استخوان بدن ۷- شهری قدیمی در کشور افغانستان- سازمان فضانوردی آمریکا- رفیق مشهدی ۸- کبوتر صحرایی- نوعی لیمو- سخن‌چینی ۹- از کشتی‌گیران اسبق تیم ملی کشتی ایران- والی سفاک کوفه که فرمان به شهادت رساندن سالار شهیدان و یارانش را صادر کرد ۱۰- سازمان تولیدکننده نفت کشورهای عربی- آنچه خرید و فروش می‌شود- رئیس‌جمهور فعلی فرانسه که سودای ژنرال دوگل شدن را در سر دارد ۱۱- گیاه مرداب‌رو- مکانی برای تهیه برنامه‌های رادیو و تلویزیون و تهیه فیلم سینمایی- بندری در کشور دانمارک ۱۲- الفبای موسیقی- چراغ دریایی- زنگی آن معروف است ۱۳- سرگرد قدیمی- از بیماری‌های پوستی- از این افراد باید حذر کرد ۱۴- نامه سرگشاده- کارگردان فیلم معروف خورشید که نمایش‌های آن در جشنواره‌ها مورد توجه اهالی هنر قرار گرفته است- شهری باستانی در کشور ترکمنستان ۱۵- از حیوانات جنگل‌های شمال ایران- رئیس فدراسیون کشتی- جزیره‌ای در خلیج فارس.

عمودی:

۱- امروز مصادف است با سالروز شهادت این دولتمرد دلسوز و مصلح که آرزویش سربلندی ایران بود- سوره‌ای که به فاتح‌الکتاب معروف است ۲- معروف‌ترین قصیده خاقانی شاعر بلندآوازه قرن ششم- سیم منفی برق ۳- بهترین ماه خدا- تیغه دولبه سلامتی- این یکی را آدم عاقل به ریشه نمی‌زند ۴- سیاهرگ- کاشف قوانین جریانات اساسی الکتریکی- ستون بدن- ضمیر غایب ۵- از واحدهای وزنی عراق- قدرت و توانایی- قدیمی‌ترین دانشگاه کشور انگلستان ۶- خیر و برکت- در مرتبه خود قرار گرفته- دریاچه‌ای در دامنه قله دماوند ۷- از شهرهای مرزی استان خراسان رضوی- بیمار و ناتوان- ام‌الخبائث ۸- نمایشنامه‌ای از مولیر- مزد و پاداش ۹- مرگ بر اثر غصه- بخشیدن چیزی به دیگران بدون چشمداشت- بررسی و پیگیری در مورد هرچیز و به‌خصوص شکایت ۱۰- میوه تلفنی- نوعی ساز- بی‌ارزش و بی‌مصرف ۱۱- از بزرگراه‌های مهم شمال به جنوب در پایتخت- سمت راست لشکر ۱۲- تیر پیکاندار- فعل مضارع- خواستن در زبان عربی- پایتخت کشور ترکیه ۱۳- فیلمی از یولماز گونی کارگردان سینمای ترکیه- در مثل چنین رفیقی نمی‌تواند همسفر خوبی در سفر باشد- ضمیر اول شخص جمع ۱۴- پزشکی که قسم‌نامه‌اش را باید پزشکان انجام دهند- چهار من تبریز- سخن بیهوده- از مجموعه‌های پربیننده سیما در این روزها ۱۵- آرامش و وقار- ورزشگاه معروفی در شهر میلان ایتالیا.

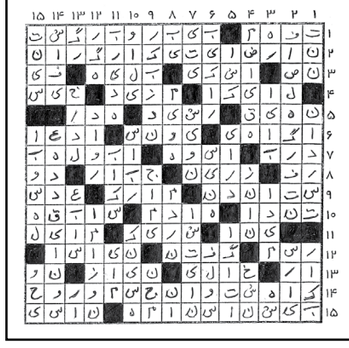

پیشخوان Pishkhan.com

نقش شبه روشنفکران در تاریخ معاصر ایران

نتایج تحقیق و تفحص مجلس از عملکرد فرهنگی دولت اصلاحات

شماره ۱۰۶

مجلس شورای اسلامی دورهٔ هفتم در جلسهٔ شصتم خود در تاریخ ۱۳۸۴/۱/۱۵، درخواست جمعی از نمایندگان را مبنی بر ضرورت انجام تحقیق و تفحص از وزارت فرهنگ و ارشاد اسلامی را بررسی کرده و در تاریخ ۱۳۸۴/۱/۲۱در دستور کار خود قرارداد و با رأی مثبت نمایندگان، کمیسیون فرهنگی مجلس، هیئتی را مأمور بررسی و تهیه گزارش نمود. نتایج این گزارش در جلسهٔ علنی روز چهارشنبه ۱۷ شهریور ۱۳۸۵ توسط جواد آرین‌منش مخبر کمیتهٔ تحقیق و تفحص قرائت گردید. از آن‌جا که این گزارش حاوی نکات مهم از وضعیت نشر کتاب، فیلم و آثار سینمایی، مطبوعاتی و خبرگزاری در دورهٔ تصدی‌گری خاتمی و ادارهٔ کشور توسط تفکر اصلاح‌طلبی او و همفکرانش می‌باشد، مختصر بخش‌هایی از این گزارش مبسوط، از نظر خوانندگان می‌گذرد.

انتشار نتایج تحقیق و تفحص مجلس هفتم از عملکرد فرهنگی جریان مدعی اصلاحات به وضوح نشان می‌دهد که مقصود این جریان از واژه اصلاحات بیشتر اصلاحات مطلوب غربی‌هاست تا اصلاحات به نفع مردم. ولنگاری از بازار نشر کتاب گرفته تا حوزه سینما و تئاتر و دیگر حوزه‌های فرهنگی، همه گویای این واقعیت تلخ است.

مشروح آن را باید در روزنامهٔ رسمی از جلسهٔ مورد نظر مجلس شورای اسلامی مطالعه نمود.

«در اجرای اصل هفتاد و ششم قانون اساسی جمهوری اسلامی ایران و با عنایت به مادّه ۱۹۸ آیین نامهٔ داخلی مجلس شورای اسلامی، کمیسیون فرهنگی مجلس شورای اسلامی در جلسهٔ ۶۰ مورخه ۱۳۸۴/۱/۱۵ درخواست جمعی از نمایندگان محترم را در زمینهٔ انجام تحقیق و تفحص از وزارت فرهنگ و ارشاد اسلامی که از سوی هیات رئیسهٔ محترم ارجاع گردیده بود مورد بررسی و ضرورت انجام تحقیق و تفحص را مورد تصویب قرارداد و سپس در تاریخ ۱۳۸۴/۱/۲۱ موضوع در دستور کار مجلس قرار گرفت و نمایندگان محترم مجلس نیز به انجام تحقیق و تفحص رای مثبت دادند. آن گاه کمیسیون فرهنگی با تشکیل هیئت تحقیق و تفحص عهده‌دار انجام کار گردید. اینک گزارش کوتاه و مختصر بررسی‌های انجام شده تقدیم می‌گردد.

۱- بررسی چگونگی انطباق برنامه‌ها و عملکرد وزارت فرهنگ و ارشاد اسلامی با اهداف و وظایف قانونی این وزارتخانه و سیاست‌های فرهنگی جمهوری اسلامی ایران بیانگر این مطلب است که اگر چه در دهه اخیر آمار و شاخص‌های کمّی در زمینهٔ تولید آثار و محصولات فرهنگی روند رو به رشدی را نشان می‌دهد و آمار نشریات، کتاب، فیلم، تئاتر و به طور کلی محصولات فرهنگی، هنری و سینمایی هر سال نسبت به سال قبل افزایش داشته است، لکن متاسفانه به‌دلیل فقدان سیاست‌های اجرایی و نبود نظارت مناسب بخش قابل ملاحظه‌ای از تولیدات، نه تنها در راستای اهداف و سیاست‌های فرهنگی نظام مقدس جمهوری اسلامی شکل نگرفته بلکه از محتوای سوء فرهنگی و ضد فرهنگی برخوردار بوده است.

۲- بررسی‌ها پیرامون چگونگی صدور مجوز نشر کتاب، تخصیص یارانه‌ها، حمایت از برگزاری نمایشگاه‌های کتاب و مسایل مربوطه حکایت از کم‌توجهی، اهمال در ممیزی و تخلفات جدّی از ضوابط تولید و نشر کتاب دارد.

الف: وضعیت نشر کتاب

در حالی که حفظ و حراست از ارزش‌های فرهنگی، بومی و اسلامی در انتشار آثار مکتوب از جمله وظایف وزارت فرهنگ و ارشاد اسلامی محسوب می‌گردد و تقریباً اکثر کشورهای جهان شیوه‌های نظارتی متناسب با فرهنگ خودی را در نشر آثار مکتوب اعمال می‌کنند؛ متأسفانه در سال‌های اخیر به دلیل حاکمیت تساهل و تسامح فرهنگی و به بهانهٔ کثرت آثار و کمبود نیروی انسانی، کنترل و نظارت لازم بر نشر آثار فرهنگی و هنری اعمال نگردیده و در نتیجه آثاری منتشر شده است که برخی از آنها نه تنها هیچگونه انطباقی با ارزش‌ها و معیارهای نظام مقدس جمهوری اسلامی ندارد بلکه تعداد زیادی از این آثار با ضوابط و معیارها و سیاست‌های فرهنگی جمهوری اسلامی مغایرت دارد.

تحقیق و بررسی صورت گرفته در زمینهٔ آثار انتشار یافته در مورد کتاب‌هایی با موضوع ادبیات داستانی در مقطع زمانی تابستان ۱۳۷۸ لغایت تابستان ۱۳۸۱ که از کل آثار انتشار یافته تعداد ۶۵۹ اثر به‌صورت نمونه و گمانه‌زنی مورد ارزیابی قرار گرفته است، نتایج ذیل را در برداشته است.

از مجموع کتاب‌های مورد بررسی قرار گرفته ۷۸/۶ درصد آنها به نحوی از انحاء دارای اشکالات و ایراداتی بوده است و تنها ۲۱/۴ درصد آنها مورد تأیید کامل قرار گرفته و فاقد هرگونه اشکالاتی بوده است.

تحلیل محتوای کتب منتشره در زمینه ادبیات داستانی حاکی است، در لابه‌لای این آثار مفاهیمی در زمینهٔ اشاعهٔ ابتذال، عادی‌سازی روابط محرم و نامحرم، عادی ساختن و از میان بردن قبح گناه، اشاعهٔ رفتارهای غیراخلاقی، تشریح صحنه‌های خلاف اخلاق جنسی، اشاعهٔ روابط نامشروع، ترویج روابط غیرشرعی قبل از ازدواج، هنجارشکنی دختران جوان، بی‌توجهی به احکام شریعت، به سخره گرفتن اعتقادات و آداب و رسوم دینی، اشاعهٔ تفکرات سکولاریستی وجود دارد.

ب: نمایشگاههای بین‌المللی:

بررسی‌ها درخصوص چگونگی برگزاری نمایشگاههای بین‌المللی کتاب بیانگر این واقعیت است که متاسفانه نظارت مناسبی در زمینهٔ محتوا و کیفیت آثار عرضه شده از سوی وزارت فرهنگ و ارشاد اسلامی، بر غرفه‌داران، ناشرین و عرضه‌کنندگان کتاب و محصولات فرهنگی داخلی و خارجی اعمال نگردیده است.

به عنوان مثال و نمونه بررسی‌های انجام شده درخصوص هجدهمین نمایشگاه بین‌المللی کتاب که با حضور ۱۸۱۸ ناشر داخلی و ۷۵۶ ناشر خارجی در تهران برگزار گردید، حاکی از وجود تخلفات ذیل در این نمایشگاه بوده است.

الف- عرضه کتب و نشریات خارجی ممنوعه و مبتذل که مغایر ضوابط و مقررات وزارت ارشاد بوده است.

ب- عرضهٔ آثاری که به معرفی چهرهٔ باصطلاح هنرمندان و هنرپیشگان فاسد می‌پردازد.

ج- عرضهٔ آثاری که توصیف‌کننده صحنه‌های غیراخلاقی و مسایل جنسی به صورت وقیحانه است.

د- عرضهٔ آثاری که مبلّغ فرق ضالّه واندیشه‌های الحادی و مکاتب کفرآمیز بوده است.

هـ - عرضه و تبلیغ آثار علیه دین مبین اسلام

و- عرضهٔ کتب نویسندگان معاند با انقلاب اسلامی

ز- عرضهٔ آثاری در ضدیت با گروه‌های جهادی فلسطین و دفاع از رژیم غاصب صهیونیستی

۳- واردات کاغذ و چگونگی توزیع و تخصیص یارانه‌ها و علل نوسان غیرقابل قبول کاغذ در سال‌های اخیر:

بررسی‌ها در این زمینه نشانگر عدم مطالعه و فقدان کارشناسی لازم در زمینهٔ خرید کاغذ خارجی از سوی معاونت‌های فرهنگی و مطبوعاتی وزارت فرهنگ و ارشاد اسلامی بوده است. در نتیجه حسب اطلاعات موجود، خریدهایی که رأساً توسط معاونت مطبوعاتی انجام می‌شده، معمولاً با کمترین اطلاعات و بدون در نظر گرفتن ملاحظات و بررسی‌های فنی انجام می‌شده است و نیز به دلیل ابهامات فراوانی که در قراردادهای مربوطه وجود داشته علاوه‌بر هزینه‌های حق‌العمل‌کاری، هزینهٔ سرمایه در قیمت تمام شده نیز محاسبه و پرداخت می‌گردیده و به‌طور کلی خریدها به‌گونه‌ای بوده است که دست حق‌العملکار را در جابه‌جایی کاغذ باز می‌گذاشته است. در نتیجه باعث حیف و میل بیت‌المال در این زمینه گردیده است و موارد متعددی تخلف در جهت توزیع کاغذ یارانه‌ای و تعویض نوع کاغذ مرغوب به کاغذ نامرغوب و عدم تخصیص یارانه‌های کاغذ در جای خود بوده است.

برابر گزارش شماره ۱۱۰/۲-۸۵/۱/۲۸ دیوان محاسبات سازمان چاپ و انتشارات وزارت فرهنگ و ارشاد اسلامی فقط در سال ۱۳۸۳ مبلغ ۳۲۴/۱۹۰ هزار ریال مازاد بر سهم اعتبار خارج از شمول ابلاغی در قالب اعتبارات خارج از شمول هزینه نموده است که تنها گوشه‌ای از تخلفات فراوان این بخش است...

جمعه سیاه تهران بهانه‌ای شد برای عرض‌اندام گروه‌های مختلف حقوق بشری و در رأس آنان جمعیت دفاع از آزادی و حقوق بشر. برخلاف توده‌های مذهبی مردم که در کف خیابان‌ها به رگبار بسته می‌شدند آنها با ژست‌های روشنفکری و تحت عنوان فعالان حقوق‌بشر به راحتی و با آزادی تمام در کشور می‌چرخیدند، سخنرانی می‌کردند

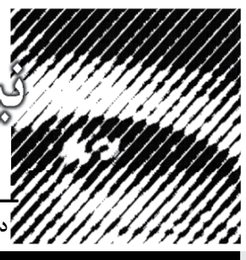

نیمهٔ پنهان ۱۶
۳۲۶۹
دفتر پژوهش‌های موسسه کیهان

کسب و کاری به نام حقوق‌بشر با نگاهی به زندگی عبدالکریم لاهیجی

سید محمد عماد اعرابی

دست به دامن شریک جنایت

و با رسانه‌های مختلف خارجی قرار مصاحبه می‌گذاشتند؛ حتی برخی روزنامه‌های وابسته به دربار نظیر کیهان نیز به پوشش اخبار آنها می‌پرداختند. جمعیت در امنیت کامل به بهانه دستگیری بازرگان و عده دیگری از اعضا تحصنی را از روز ۲۳ شهریور در خانه آیت‌الله شریعتمداری برنامه‌ریزی کرد. به نظر می‌رسید انتخاب این خانه از هر جهت محاسبه شده بود چون ترفند خوبی برای انحراف اذهان از رهبری آیت‌الله خمینی به حساب می‌آمد و می‌توانست گزینه میانه‌روتری را جایگزین ایشان کند. شاید به همین دلیل این تحصن به بهترین شکل توسط رسانه سلطنتی انگلستان(بی‌بی‌سی) و خبرگزاری دولتی فرانسه پوشش داده شد؛ سرانجام متحصنین در ۳۰ شهریور پس از آزادی بازرگان با هماهنگی دولت شریف امامی به تحصن پایان دادند. به این ترتیب با کمک دولت، جمعیت دفاع از آزادی و حقوق‌بشر و آیت‌الله شریعتمداری توانستند برای مدتی توأمان در صدر اخبار روزهای ملتهب شهریور ۱۳۵۷ قرار بگیرند.[۱۵۹] همان ایام جمعیت به بهانه فاجعه ۱۷ شهریور با ارسال نامه‌ای از وزارت خارجه آمریکا کمک خواست! در نامه آنها به اشنایدر – معاون وقت وزارت خارجه آمریکا- آمده بود:

با اقدامات سریع در رفع ظلم و ستمی که در نتیجه این کشتار فجیع به ملت ایران وارد می‌شود و برقراری آزادی و حکومت قانون، ملت ایران را یاری دهد.[۱۶۰]

تلاش جمعیت دفاع از آزادی و حقوق بشر برای ارائه تصویر «ناجی ملت‌ها» از دولت ایالات متحده قابل ستایش است اما وقتی متهم در مقام قاضی بنشیند باید فاتحه حقیقت را خواند. ایالات متحده اگر نگوییم عامل این کشتار؛ دست کم خودش شریک این جنایت بود؛ پس به نظر نمی‌رسید این جمعیت برای دادخواهی سراغ گزینه مناسبی رفته باشد! با این حال نکته مهم‌تری در این نامه وجود داشت. جمعیت دفاع از آزادی و حقوق‌بشر برای ارسال این نامه به وزارت خارجه آمریکا رونوشت آن را به دست استمپل مسئول اجرای مقررات حقوق بشر در سفارت آمریکا رساند و برای او نوشت:

عطف به توصیه جناب آقای اشنایدر معاون وزارت [امور خارجه] قسمت حقوق بشر جنابعالی در ارسال و رساندن پیام این جمعیت اقدام فوری مبذول فرمایید.[۱۶۱]

عبارت ساده «عطف به توصیه جناب آقای اشنایدر» در ابتدای نامه، یعنی آنها از مدت‌ها قبل با معاونت وزارت خارجه آمریکا در تماس بودند و از آنها توصیه و مشورت می‌گرفتند. علیرغم همه تلاش‌ها و حمایت‌های دولتی از روشنفکران غربگرا اما اکثریت مردم ایران همچنان در ذیل آیت‌الله خمینی به آنها توجه می‌کردند. مهدی بازرگان که سفارت آمریکا حساب ویژه‌ای روی او به عنوان رهبری علی‌البدل باز کرده بود صادقانه در ۲۸ شهریور ۱۳۵۷ اعتراف کرد:

جوانان هستند که با اعتقاد به مبارزه و جهاد که بیشتر از افکار خمینی الهام می‌گیرند کارها را در دست دارند....تظاهرات [عید فطر و ۱۶ شهریور۵۷] را مذهبیون به خصوص جوانان طرفدار خمینی اداره می‌کردند. ما دخالت نداشتیم و در وضع فعلی کار طوری است که گردانندگی امور دست طرفداران خمینی است... کارها دست روحانیون و مذهبیون است.[۱۶۲]

با این حال عبدالکریم همیشه سعی می‌کرد روایتی متضاد از واقعیت ارائه دهد. سال ۱۳۶۲ در یک مصاحبه ادعا کرد بیشتر فعالیت‌های سیاسی آن روزها از طریق کانون‌های دموکراتیک و حقوق‌بشری انجام شده است حتی تظاهرات عظیم ۱۹ آذر ۱۳۵۷ را ابتکار جمعیت دفاع از آزادی و حقوق بشر به مناسبت روز جهانی حقوق بشر دانست؛[۱۶۳] تظاهراتی که به دعوت روحانیون سرشناس مذهبی نظیر آیت‌الله طالقانی در یکی از ایام مهم مذهبی سال یعنی تاسوعای حسینی برگزار شده بود و فردای آن روز در عاشورای حسینی نیز تکرار شد. مسلما اگر جمعیت دفاع از آزادی و حقوق‌بشر فارغ از رویکرد مذهبی و مستقل از آیت‌الله خمینی به تنهایی اقدام به برگزاری چنین تجمعی می‌کرد این حجم عظیم از توده‌های مردم به خیابان نمی‌آمدند. این همه اعتماد به نفس عبدالکریم در واژگون کردن حقایق برای نسل‌های بعد مثال‌زدنی خواهد بود.

اطلاعات

سلب مصونیت از چند نماینده

مردم بر ویرانه‌ها نشسته و از اموال و اجساد نگهبانی میکنند

در منزل حضرت آیت‌الله العظمی شریعتمداری متحصن شده بودند

پایان تحصن کمیته دفاع از حقوق بشر

علت برکناری فرماندار قم فاش شد

روزنامه اطلاعات، ۳۰ شهریور ۱۳۵۷؛ با کمک مطبوعات درباری، جمعیت دفاع از آزادی و حقوق‌بشر و آیت‌الله شریعتمداری توانستند برای مدتی توأمان در صدر اخبار روزهای ملتهب شهریور ۱۳۵۷ قرار بگیرند.

نیازمندی‌های کیهان

قبول آگهی تلفنی
از ساعت ۸ صبح الی ۶ بعدازظهر
تلفن: ۵-۳۳۱۱۲۲۹۲
فکس: ۳۳۱۱۸۰۵۳
niyaz.mandiha@kayhan.ir

مرکز
۳۳۱۱۹۲۳۶ ۳۳۹۴۲۰۰۰ ۳۳۱۱۲۱۹۳
۳۳۱۱۳۰۸۵ ۳۳۱۱۸۰۵۲ ۳۳۱۱۲۲۹۱
۳۳۱۱۰۲۰۲ ۳۳۹۱۱۵۶۸ ۳۳۹۰۲۵۹۹

جنوب
شهرری ۵۵۹۰۰۸۹۷ - ۵۵۹۵۳۶۳۶
سعدی ۳۳۹۶۲۲۳۳ - ۳۳۹۶۲۲۱۱
شرق استان تهران ۳۶۲۵۷۰۷۴
اسلامشهر ۵۶۳۴۴۳۴۳
چهاردانگه ۵۶۳۵۹۵۹۸

شمال
قلهک ۲۲۶۰۳۶۳۵
شمیران ۲۲۷۱۲۹۷۶
مطهری ۸۸۹۰۰۸۶۷ - ۸۸۸۰۱۵۵۲
شهرآرا ۶۶۵۹۲۲۶۶ -۶۶۵۹۳۰۱۰-۱۱

شرق — غرب
آزادی ۹-۶۶۰۶۴۶۴۷ - ۶۶۰۰۷۴۷۹
شهریار ۰۹۱۲۱۶۲۰۸۴۹ - ۶۵۲۲۲۹۳۳
کرج ۳۲۲۲۶۰۱۳ - ۳۲۲۲۴۴۱۱ -۰۲۶
تهران نو ۷۷۹۳۶۸۸۸ - ۷۷۹۰۹۹۳۹
دماوند ۷۶۳۲۱۹۳۸

خرید و فروش و اجاره کلیه املاک

فردوسی – بهترین منطقه
روبروی سفارت انگلیس
۵۰ متر با امکانات صراف و سکه
۰۹۱۲۱۱۹۷۷۸۸

املاک آ.س.آ
نبش گلستان سوم پاسداران
رهن، اجاره، خرید، فروش
زمردیان ۰۹۱۹۱۱۱۱۱۰۲

شمال میرداماد
۵۰۰ متر بر ۱۵ جنوبی با جواز ساخت
۰۹۱۲-۶۷۸۲۲۳۲

املاک آ.س.آ
نبش گلستان سوم پاسداران
خرید فروش
۰۹۱۹۱۱۱۱۱۰۲ زمردیان

بنایی و خدمات ساختمانی

شرکت آسال سازه پرگاس
شماره ثبت ۵۰۸۲۷۷ بازسازی و دکوراسیون داخلی
۰۹۱۲۵۳۳۳۱۱۵-۴۶۰۴۹۹۶۴

لوله‌کشی آب شوفاژ
موتورخانه، استخر- جوشکاری و...
۲۶۴۵۵۶۶۱-۲۶۱۵۵۱۳۶
۰۹۱۲۵۹۹۶۷۲۹

خریدار جک و قالب‌های ساختمانی و لوله داربست
۰۹۱۲۵۹۰۱۲۳۹

استخدام

به تعدادی شابلون‌زن خانم و آقا با حقوق عالی نیازمندیم (محدوده خیام جنوبی)
۰۹۱۲۷۲۶۹۰۶۱

نگهداری از سالمند و کودک

امداد گستر آپادانا
نگهداری از سالمند، بیمار، کودک و کلیه امور نگهداری و فیزیوتراپ در منزل و همراه در بیمارستان با تخفیف ویژه جهت فرهنگیان، جانبازان و بازنشستگان
۲۲۳۱۵۱۳۱_۲۲۵۰۴۲۳۸

خرید و فروش فیش حج – مکه

خرید و فروش ویژه
فیش حج تمتع و عمره
زیر نظر سازمان حج و زیارت
۰۹۱۲۶۹۹۳۶۰۳ – ۶۶۵۰۰۴۶۳

قالیشویی مبل شویی

فقط قالیشویی
تهران نو
درشرق تهران کارخانه دارد
۷۷۴۱۳۶۰۴ ۷۷۴۷۳۶۰۴
۷۷۴۱۰۵۱۵

قالیشویی سرویس سراسر تهران
فارسی
یک قالیشویی متفاوت یک دنیا خدمات
غرب ۴۴۸۴۱۹۷۵ شمال ۲۲۶۴۶۴۷۲
شرق ۷۷۳۳۶۰۰۰ جنوب ۳۳۳۱۴۵۱۷

خرید و فروش خودرو

« خریدار نقدی فرسوده»
انواع خودرو و تمام مدل‌ها
حتی مدارک ناقص و موتور سوخته
۶۶۸۰۰۷۸۹ و ۰۹۱۲۲۵۸۶۸۴۲

مشاور حقوقی آموزشی

موسسه حقوقی عدل ماهان
پذیرش کلیه دعاوی حقوقی کیفری ملکی خانوادگی و مهاجرتی به کانادا و ترکیه
۰۹۱۲۳۷۰۲۴۶۰

موسسه حقوقی ادله راسخ
دعاوی کیفری– حقوقی و خانواده
تجدیدنظر خواهی دیوان عدالت اداری
قبول پرونده‌های تعزیرات و موادمخدر،
مشاوره مهاجرتی، ملکی و ثبتی
اخذ سند تک برگ برای ملک‌های قولنامه‌ای
(پذیرش از تمامی استان‌ها و شهرها)
۰۹۱۲۱۶۷۶۹۲۰
۰۲۱ –۲۶۱۳۰۲۶۳

متفرقه

خدمات قالبسازی– تزریق
پرسکاری– تراش
۰۹۱۲۲۷۵۸۳۴۵– ۲۲۸۹۱۱۸۳
www.powerteck.net

کارشناس رنگ بدنه و فنی
با دستگاه دیجیتال و دیاک خودرو
تست آب و روغن (۲۰ سال تجربه)
۰۹۱۲۱۱۲۲۱۹۹ – ۲۲۸۹۸۵۶۹

بانک اطلاعاتی مهاجرت به کانادا
دیدار– دانشجوئی– بیزنس
تلفن همراه ۰۹۱۲۰۸۴۷۴۳۴
دفتر ۲۲۶۶۲۱۳۰-۰۲۱

دفاتر نمایندگی کیهان همه روزه تلفنی آگهی میپذیرد

کمشده پیدا شده

آگهی فقدان سند مالکیت خودرو
نوبت دوم
شناسنامه مالکیت یک دستگاه مینی لودر مدل LG۳۱۲ به شماره شاسی S۱۵۰۵۲۲۸ و سریال موتور به شماره P۲FE۳۱۷۶ متعلق به شهرداری کلاته مفقود گردیده و از درجه اعتبار ساقط می‌باشد.

برگ سبز موتورسیکلت پیشرو مدل ۱۳۹۸ رنگ سورمه‌ای شماره موتور ۰۱۹۷N۵۴۲۰۴۷۴۴ و شاسی ۰۱۹۷N۵۴۲۰۴۷۴۴ پلاک ۸۹۴۲۱ ایران ۷۷۵ به نام محمدعلی مهدی‌زاده اردکانی مفقود و از درجه اعتبار ساقط است.

برگ سبز خودرو سواری پراید سفید به شماره موتور M۱۳/۶۲۷۶۹۴۷ و شماره شاسی NAS۴۱۱۱۰۰K۳۵۲۰۴۳۹ و شماره پلاک ۹۳ ایران ۱۹۸ هـ ۳۸ به نام ارحام جوکار مفقود گردیده و فاقد اعتبار می‌باشد.

سند کمپانی و برگ سبز موتورسیکلت آپاچی۱۵۰CC به رنگ سبز مدل ۱۳۹۵ و به شماره شهربانی ۵۹۶۳۹ ایران ۱۳۱ و به شماره موتور ۶۱۲۰۹۶۷ و به شماره شاسی ۹۵۱۳۲۳۵ به مالکیت رضا یکتا دارای شماره ملی ۲۶۶۰۲۴۲۵۰۱ مفقود گردیده و از درجه اعتبار ساقط می‌باشد.

آگهی فقدان اسناد فروش
اینجانب سیدرضا مقدس‌زاده فرزند سیدحسن شماره شناسنامه ۴۹۲۸ و کد ملی ۲۰۶۰۴۳۰۰۶۲ مالک خودرو سواری پژو ۴۰۵ مدل ۱۳۸۹ به شماره انتظامی ۳۱۵ ص ۷۳– ایران ۸۲ و شماره موتور ۱۲۴۸۹۲۸۴۸۷۷ و شماره شاسی NAAM۱۱CA۲BE۰۶۶۳۳۶ به علت فقدان اسناد فروش(سند کمپانی) و شناسنامه مالکیت(برگ سبز) خودرو تقاضای رونوشت المثنی خودروی مذکور را نموده‌ام لذا هرکسی ادعایی در خصوص خودروی فوق را دارد ظرف ده روز واقع در تهران– پیکان‌شهر ساختمان سمند مراجعه نمایند. بدیهی است پس از انقضای مهلت مذکور مطابق ضوابط مقرر اقدام خواهد شد.

سند کارخانه و سند بنچاق پژو ۲۰۶ به شماره پلاک ۲۹۷ د ۶۸ ایران ۱۱ و شماره موتور ۱۳۵۸۹۰۱۱۳۲۸ و شاسی ۱۶۴۹۶۱ مفقود گردیده و فاقد اعتبار است.

جواز حمل سلاح مربوط به اسلحه با شماره ۱۱۰۰۴۴۳۶۹ نوع اسلحه یک لول ساچمه‌زنی تمپر کالیبر ۱۲ مدل کوسه ساخت کشور ترکیه متعلق به اینجانب فریبا دهقان دشتکی فرزند روح‌اله با شماره ملی ۲۴۲۰۳۸۸۱۲۷ مفقود گردیده و از درجه اعتبار ساقط است.

سند مالکیت و برگ سبز موتورسیکلت کویر STR۲۰۰، مدل ۱۳۹۱، به شماره انتظامی ۴۹۷۵۵ایران ۱۲۵، شماره موتور XN۳C۰۰۰۹۰۰ شماره تنه N۳C۰۰۰۲۰۰X۹۱۰۰۳۲۳ مفقود گردیده و از درجه اعتبار ساقط می‌باشد.

اینجانب امید رجبی مالک سواری سمند LX پلاک ۶۴-۷۱۶ ب۳۷ شماره موتور ۱۴۷۹۰۰۵۱۸۵۶ شاسی CF۰۶۰۵۶۱ به علت فقدان اسناد فروش و برگ سبز تقاضای رونوشت المثنی نموده‌ام، لذا هرکس ادعایی در مورد خودرو مذکور دارد ظرف مدت ۱۰ روز به دفتر حقوقی سازمان فروش ایران خودرو واقع در پیکان‌شهر ساختمان سمند مراجعه نماید. بدیهی است پس از انقضای مهلت مزبور طبق ضوابط مقرر اقدام خواهد شد.

اینجانب محمد یوسف‌زایی مالک خودرو پژو ۴۰۵ پلاک ۶۴-۱۵۸ ب ۷۹ شماره موتور ۱۲۴K۰۳۸۳۹۳۰ شاسی Y۶R۰۲۸۳۰۹ به علت فقدان اسناد فروش و برگ سبز تقاضای رونوشت المثنی نموده‌ام لذا هرکس ادعایی در مورد خودرو مذکور دارد ظرف مدت ۱۰ روز به دفتر حقوقی سازمان فروش ایران خودرو واقع در پیکان‌شهر ساختمان سمند مراجعه نماید. بدیهی است پس از انقضای مهلت مزبور طبق ضوابط مقرر اقدام خواهد شد.

سند مالکیت، کارت موتور و کارت سوخت موتورسیکلت هندا آمیکو به شماره انتظامی ۱۵۹۳۳ ایران ۵۸۱، شماره بدنه LNBACG۱۲۵۳۱۶۳۵۰ متعلق به محمدامین شهید مکی مفقود گردیده و از درجه اعتبار ساقط می‌باشد.

سند کمپانی خودرو به شماره ۲۰۶ پژو SD تیپ پنج V۱ به شماره پلاک ۵۲ د ۸۹۸ ایران ۳۸ مدل ۸۶ به شماره شاسی ۱۸۹۰۶۴۴۴ و شماره موتور ۱۳۳۸۵۰۰۶۵۱۳ مفقود گردیده است از درجه اعتبار ساقط است.

برگ سبز سواری وانت پیکان ۱۶۰۰ به شماره انتظامی ۷۴۹ ن ۲۲ ایران ۷۳ مدل ۷۷ موتور ۱۱۵۱۷۷۱۲۷۵۹ شاسی ۷۷۹۱۶۷۷۱ به نام عباس بهمرد مفقود و از درجه اعتبار ساقط است.

برگ سبز و سند کمپانی خودرو سواری سایپا مدل ۹۷ رنگ سفید به شماره انتظامی: ۳۴۲ج۷۶ ایران ۴۶ شماره‌موتور: M۱۳۶۰۵۹۴۵۱ شماره شاسی: NAS۴۳۱۱۰۰J۱۰۱۲۳۲۱ مفقود گردیده و از درجه اعتبار ساقط می‌باشد.

سند بنچاق خودروی سواری پژو آردی ۱۶۰۰ مدل ۱۳۸۴ به رنگ یشمی روغنی و به شماره انتظامی ۱۶۱ د ۱۲ ایران ۱۱ و به شماره موتور ۱۱۷۸۴۰۱۳۰۰۷ و به شماره شاسی ۱۳۴۱۴۹۱۶ و به شناسه خودرو مفقود گردیده و از درجه اعتبار ساقط می‌باشد.

سند و برگ سبز و کارت موتورسیکلت دلتا سیستم ۱۲۵ رنگ مشکی مدل ۱۳۹۵ به شماره موتور ۰۴۸۰۲۵ و شماره شاسی ۹۵۱۹۰۵۴ و شماره پلاک ۲۳۱۶۴ ایران ۵۶۹ به نام محمد جهانگیری مهر مفقود و از درجه اعتبار ساقط است.

برگ سبز سواری پراید هاچ بک سیستم سایپا ۱۱۱SX مدل ۱۳۹۱ به رنگ سفید روغنی به شماره موتور ۴۸۲۹۴۰۲ و شماره شاسی NAS۴۳۱۱۰۰C۵۷۳۲۹۲۶ به نام محمد کاکاوند مفقود گردیده از درجه اعتبار ساقط می‌باشد.

اسامی ۷ نفر از فرزندان تحت پوشش شیرخوارگاه شبیر

نام کودک: سام
تاریخ تولد: ۹۹/۹/۳۰
تاریخ پذیرش: ۹۹/۱۰/۶
ارجاع دهنده: رهاشده در بیمارستان آرش

نام کودک: صدرا
تاریخ تولد: ۹۹/۹/۳
تاریخ پذیرش: ۹۹/۹/۳۰
ارجاع دهنده: رهاشده در بیمارستان لولاگر

نام کودک: نیلیا
تاریخ تولد: ۹۹/۹/۱۵
تاریخ پذیرش: ۹۹/۱۰/۳
ارجاع دهنده: رهاشده در بیمارستان امام حسین(ع)

نام کودک: پوریا
تاریخ تولد: ۹۹/۹/۱۹
تاریخ پذیرش: ۹۹/۱۰/۷
ارجاع دهنده: رهاشده در بیمارستان مهدیه

نام کودک: سامان
تاریخ تولد: ۹۹/۹/۱۷
تاریخ پذیرش: ۹۹/۱۰/۴
ارجاع دهنده: رهاشده در بیمارستان امام خمینی(ره)

نام کودک: آریو
تاریخ تولد: ۹۹/۹/۷
تاریخ پذیرش: ۹۹/۹/۳۰
ارجاع دهنده: رهاشده در بیمارستان امام خمینی(ره)

نام کودک: حامی
تاریخ تولد: ۹۹/۹/۲
تاریخ پذیرش: ۹۹/۹/۳۰
ارجاع دهنده: رهاشده در بیمارستان امام خمینی(ره)

ویژه نامه تخصصی خودرو بامطالبی متنوع و کادری ورزیده با آخرین اخبار روز بهترین مکان جهت درج آگهی های شما

با حضور در نیازمندیهای روزنامه کیهان دامنه کار خود را گسترش دهید

ویژه نامه تخصصی عکس با کادر ورزیده و مشاورین زبده بهترین محل جهت درج آگهی های شما
۳۳۹۰۸۱۸۵-۶
پیشخوان Pishkhan.com

حوادث شهرستانها

دستگیری باند جاعل اسناد ملکی در رودسر

رشت ـ خبرنگار کیهان:

فرمانده نیروی انتظامی استان گیلان از دستگیری اعضای باند چهار نفره جاعل اسناد ملکی با ۱۰۰ میلیارد ریال کلاهبرداری در شهرستان رودسر خبر داد.

سرتیپ عزیزاله ملکی، اظهار داشت: کارآگاهان آگاهی رودسر در پی شکایت مردی ۳۸ ساله مبنی بر اینکه با سند جعلی از وی کلاهبرداری شده، موضوع را بررسی و در تحقیقات خود دریافتند در سال ۱۳۹۷ چند نفر با سند جعلی، زمینی به مساحت ۱۰ هزار مترمربع در بخش چابکسر این شهرستان را به قیمت ۱۰۰ میلیارد ریال به شاکی فروخته‌اند.

وی در ادامه با بیان اینکه کارآگاهان با تلاش شبانه‌روزی موفق شدند چهار متهم این پرونده را شناسایی کنند، افزود: دو متهم ۳۱ و ۵۷ ساله در بخش چابکسر رودسر و دو متهم ۵۵ و ۵۶ ساله این پرونده نیز با اخذ نیابت قضایی در شهرستان‌های شفت و کرج دستگیر شدند.

وی با اشاره به اینکه از مخفیگاه متهمان تعدادی اسناد و مدارک جعلی کشف و ضبط شد، گفت: متهمان این پرونده جهت سیر مراحل قانونی به مقام قضایی معرفی شدند.

کشف افزون بر ۱۸۰۰ کیلوگرم مواد مخدر در مهرستان

فرمانده انتظامی سیستان و بلوچستان از کشف یک هزار و ۸۴۳ کیلو و ۲۰۰ گرم مواد مخدر در شهرستان مهرستان خبر داد.

سرتیپ احمد طاهری، گفت: در این عملیات تکاوران پلیس مهرستان در قالب چند تیم عملیاتی با رصد منطقه اعضای این باند قاچاق را که با یک دستگاه وانت نیسان و یک دستگاه وانت تویوتا در حال جابه‌جایی محموله مواد مخدر بودند شناسایی کردند.

وی افزود: قاچاقچیان با رها کردن خودروها و با استفاده از تاریکی شب به سمت کوهستانهای اطراف فراری شدند.

وی خاطرنشان کرد: در این عملیات دو نفر از قاچاقچیان دستگیر و ضمن کشف یک قبضه سلاح کلاش، سه تیغه خشاب و ۴۵ فشنگ جنگی، در بازرسی از خودروهای توقیف شده یک هزار و ۸۴۳ کیلو و ۲۰۰ گرم تریاک کشف شد.

وی با اشاره به معرفی متهمان دستگیر شده به مراجع قضائی خاطرنشان کرد: تلاش برای دستگیری قاچاقچیان فراری ادامه دارد.

قاچاق ۳۹۷ راس دام در بخش مرزی سومار

فرمانده هنگ مرزی سومار از توابع شهرستان گیلانغرب از کشف ۳۹۷ راس دام قاچاق به ارزش ۱۱ میلیارد ریال توسط مرزبانان هنگ مرزی این بخش خبر داد.

سرهنگ «غلامرضا فتحی‌زاده» افزود: مرزبانان این هنگ با اجرای گشت و کمین هدفمند حین پایش نوار مرزی توانستند تعداد ۳۹۷ راس احشام را حین خروج از نوار مرز کشف کنند که در همین خصوص سه نفر متهم دستگیر شدند.

وی گفت: در همین راستا با تشکیل پرونده متهمان برای سیر مراحل قانونی به مراجع قضایی ارجاع شدند و دام‌ها توقیف شد.

وی اضافه کرد: مرزداران این هنگ با پوشش شبانه‌روزی و رصد هرگونه تحرکی در تلاشند تا فضای ناامنی را برای قاچاقچیان و مخلان نظم و امنیت اقتصادی ایجاد کنند.

کلاهبرداران ۲۱۵ میلیارد ریالی فرش دستگیر شدند

فرمانده انتظامی قم گفت: با تلاش کارآگاهان پلیس آگاهی استان چهار نفر که با خرید فرشهای دستباف و ماشینی ابریشم ۲۱۵ میلیارد ریال کلاهبرداری کرده بودند، دستگیر شدند.

سرتیپ سید محمود میرفیضی، اظهار داشت: در پی طرح شکایت تعدادی از فروشندگان بازار فرش قم مشخص شد دو نفر پس از جلب اعتماد افراد با ارائه چک‌های بلامحل اقدام به خرید فرش‌های ابریشم دستباف و ماشینی گران قیمت به ارزش ۲۱۵ میلیارد ریال کرده و متواری شدند.

وی افزود: این موضوع، بلافاصله در دستور کار کارآگاهان پلیس آگاهی استان قرار گرفت.

وی تصریح کرد: متهمان که در یک دفتر اجاره‌ای در تهران فعالیت می‌کردند پس از این کلاهبرداری محل مذکور را تخلیه کرده و متواری شده بودند.

فرمانده انتظامی قم افزود: در ادامه با تلاش شبانه‌روزی و انجام اقدام‌های لازم توسط کارآگاهان پلیس آگاهی قم، مخفیگاه متهم اصلی و سه تَن از همدستانش شناسایی و پس از هماهنگی‌های قضایی در عملیاتی غافلگیرانه دستگیر شدند.

میرفیضی اضافه کرد: متهمان سپس به پلیس آگاهی استان منتقل و در مواجهه با کارآگاهان به جرم خود اعتراف کردند که سرانجام به همراه پرونده تشکیل شده برای انجام مراحل قانونی تحویل مرجع قضایی استان شدند.

بیش از ۱۰ میلیارد ریال کالای قاچاق در البرز کشف شد

فرمانده انتظامی استان قزوین از کشف انبار کالاهای بهداشتی احتکار شده به ارزش بیش از ۱۰ میلیارد ریال در شهرستان البرز خبر داد.

سرتیپ علی ابراهیمی اظهار داشت: با دریافت اخبار و اطلاعاتی مبنی بر احتکار کالا در شهرستان البرز، موضوع در دستور کار جدی پلیس قرار گرفت.

وی ادامه داد: ماموران پلیس اطلاعات و امنیت عمومی شهرستان البرز به صورت گسترده تحقیقات لازم در این زمینه را آغاز کرده و موفق شدند محل دپوی کالاهای احتکار شده را در یکی از روستاهای اطراف شهر الوند شناسایی کنند. این مقام ارشد انتظامی تصریح کرد: پلیس در بازرسی از انبار دپوی کالاهای احتکاری ۱۹۰ هزار و ۷۰۰ عدد انواع اقلام بهداشتی شامل ۱۰۲ هزار عدد ماسک پارچه‌ای، ۸ هزار عدد مسواک خارجی و ۸۰ هزار و ۷۰۰ عدد سایر اقلام ممنوعه بهداشتی را کشف و یک نفر نیز در این رابطه دستگیر شد. براساس اعلام نظر کارشناسان ارزش محموله کشف شده بیش از ۱۰ میلیارد ریال برآورد شده است.

کشف ۴۰ تن رب گوجه‌فرنگی فاسد در الیگودرز

فرمانده انتظامی لرستان گفت: ۴۰ تن رب گوجه‌فرنگی فاسد به ارزش ۶ میلیارد ریال در شهرستان الیگودرز کشف شد.

سرتیپ حاجی محمد مهدیان نسب اعلام کرد: ماموران ایست بازرسی خمه در محور اصفهان-الیگودرز ۲ دستگاه کامیون کشنده حامل بار را متوقف کردند. وی افزود: ماموران با همکاری عوامل بهداشت شهرستان الیگودرز، در بازرسی از کامیون‌های مذکور بیش از ۴۰ تن رب گوجه‌فرنگی فاسد در بشکه‌های ۲۰۰ کیلویی کشف کردند. فرمانده انتظامی استان لرستان با بیان اینکه در این رابطه ۲ نفر دستگیر شده است، گفت: کارشناسان مربوطه ارزش رب گوجه‌های فاسد کشف شده را بیش از ۶ میلیارد ریال برآورد کردند.

نیروگاه‌های گلستان برای تولید برق با کمبود سوخت مواجه هستند

مدیرعامل شرکت توزیع نیروی برق گلستان با اشاره به وابستگی ۸۰ درصدی نیروگاه‌های استان به گاز گفت که این نیروگاه‌ها با کاهش دما و افزایش مصرف شهری، برای تولید برق با مشکل تامین سوخت مواجه هستند.

علی‌اکبر نصیری اظهار داشت: پس از قطع گاز، نیروگاه‌ها برای تداوم تولید باید از سوخت جایگزین از جمله مازوت و گازوئیل استفاده کنند که به علت مشکلات زیست‌محیطی و آلودگی هوا استفاده از سوخت مازوت در نیروگاه‌ها ممنوع شده است.

وی بیان کرد: سوخت ذخیره گازوئیل نیروگاه‌های گلستان هم به اتمام رسیده و از سوی دیگر، شرکت توزیع فرآورده‌های نفتی برای حفظ ایمنی و دشواری تردد تانکرهای زیاد، از انتقال این سوخت به نیروگاه‌ها خودداری می‌کند.

مدیرعامل شرکت توزیع نیروی برق گلستان افزود: به علت سردی هوا و افزایش مصرف، شرکت گاز برای تامین سوخت منازل مجبور به قطع گاز نیروگاه‌ها و واحدهای صنعتی شده است.

گلستان چهار نیروگاه در مراوه‌تپه، علی‌آباد، رامیان و گرگان دارد که به گفته نصیری، نیروگاه گرگان هنوز در مدار تولید قرار نگرفته، مراوه‌تپه به‌دلیل نداشتن سوخت کافی تولید ندارد و نیروگاه‌های علی‌آباد و رامیان با نصف ظرفیت مشغول تولید برق هستند.

وی گفت: در حال حاضر برق مصرفی و مورد نیاز گلستان با ۴۰۰ مگاوات برق تولیدی روزانه نیروگاه علی‌آباد و ۲۴ مگاواتی نیروگاه رامیان تامین می شود.

نصیری از مردم خواست برای پایداری در تولید برق، در مصرف برق و گاز در روزهای سرد سال صرفه‌جویی کنند.

شرکت گاز گلستان اعلام کرد که با افزایش مصرف گاز مشترکان خانگی، محدودیت مصرف برای واحدهای تولیدی در دستور کار قرار گرفته است.

توقف تولید کارخانه سیمان گالیکش به‌دلیل نبود سوخت

مدیرعامل شرکت سیمان پیوند گلستان در شهرستان گالیکش گفت: فعالیت تولیدی این کارخانه به دلیل تامین نشدن سوخت گاز و مازوت تعطیل شد.

حسین چهرگانی افزود: از اواخر آبان امسال با قطع گاز کارخانه سیمان، استفاده از سوخت مازوت در دستور کار قرار گرفت که اکنون نیز تامین آن با مشکلاتی از سوی شرکت پخش فرآورده‌های نفتی ایران و نیز سیستم حمل و نقل استان مواجه شده است.

وی گفت: شرکت پخش فرآورده‌های نفتی ایران در حال حاضر تامین سوخت نیروگاه‌ها را در اولویت قرار داده است مضاف بر اینکه شرکت متولی حمل و نقل گلستان نیز برای حمل سوخت همکاری ندارد.

فعالیت خط تولید کارخانه سیمان پیوند گلستان واقع در شهرستان گالیکش، پیش از این نیز به دلیل مشکلات زیست محیطی و تاخیر در نصب فیلترهای جدید وارداتی در مهرماه امسال ۲۳ روز تعطیل شده بود.

افتتاح سایت تلفن همراه

شیراز- خبرنگار کیهان:

سایت BTS تلفن همراه مجهز به تکنولوژی ۳G افتتاح شد.

با افتتاح این سایت، مردم روستاهای دشمن زیاری، هفت‌خوان، کوشک محمدآباد و سقوان می‌توانند از اینترنت پرسرعت استفاده نمایند.

توسعه شبکه کابلی با واگذاری بیش از ۱۰۰ تلفن به مشترکین، اجرای ۱۴ کیلومتر فیبر نوری در بخش بانش و دشمن زیاری از دیگر اقدامات مخابرات منطقه فارس در شهرستان بیضا می‌باشد.

۱۶۰۰ هکتار از اراضی ملی آذربایجان‌غربی بازپس گرفته شد

مدیرکل منابع طبیعی و آبخیزداری آذربایجان‌غربی گفت: امسال با صدور حکم قطعی قضایی، هزار و ۶۰۰ هکتار از اراضی ملی استان از متصرفان و سودجویان خلع ید و بازپس‌گیری شد.

هادی قاسمی اظهار داشت: از ابتدای سال تاکنون در سطح استان، سه هزار و ۱۰۰ پرونده قضایی تخریب و تصرف با مساحت کلی سه هزار و ۵۰۰ هکتار به مراجع قضایی اعلام و تحویل داده شده است. مدیرکل منابع طبیعی و آبخیزداری آذربایجان‌غربی افزود: از این تعداد، پرونده یک‌هزار و ۱۰۰ پرونده منجر به حکم قطعی قضایی و از متصرفان و سودجویان هزار و ۶۰۰ هکتار بازپس‌گیری و خلع ید شد. وی اظهار داشت: همچنین با توجه به اینکه استان دارای ۲ میلیون و ۷۵۰ هزار هکتار عرصه ملی است برای ۸۰ درصد از این عرصه‌های ملی نیز طرح «کاداستر» یا «حدنگاری» تهیه شده است. وی اضافه کرد: از این میزان عرصه ملی تاکنون ۸۰ درصد آن اجرا و برای شهرستان‌های سلماس و چالدران به اتمام رسیده و تا پایان سال نیز شهرستان‌های سردشت و پیرانشهر خاتمه می‌یابد. «قاسمی» کم‌شدن اطاله دادرسی، امنیت سرمایه‌گذاری، صیانت از اراضی ملی، دسترسی سهل و آسان به نقشه اراضی ملی و استعلامات و هماهنگی بین ادارات را از مهم‌ترین مزایای اجرای این طرح برشمرد. طرح حدنگاری یا کادستر، نقشه‌ای براساس موقعیت جغرافیایی دقیق و جهانی و همچنین استفاده از داده و اطلاعات ادارات منابع طبیعی و نقشه‌های قدیمی تهیه می‌شود که از بروز اختلافات تا حد زیادی جلوگیری می‌کند و از اسنادی که ابهام دارند را به حداقل می‌رساند.

ساخت ۳ هزار واحد مسکونی در هرمزگان آغاز شد

عملیات اجرایی ساخت سه هزار واحد مسکونی برای اقشار آسیب‌پذیر با حضور معاون رئیس‌جمهوری و رئیس سازمان برنامه‌وبودجه، روسای بنیاد مسکن انقلاب اسلامی، کمیته امداد امام خمینی(ره)، استاندار و جمعی از مسئولان در شرق استان آغاز شد.

استاندار هرمزگان در این مراسم گفت: کلنگ‌زنی ۳۰۰ واحد مسکونی روستایی در بشاگرد به نمایندگی از سه هزار مسکن در مناطق محروم شرق این استان آغاز شد. فریدون همتی افزود: تسهیلات برای هر واحد روستایی ۵۰۰ میلیون ریال در نظر گرفته شده که ۳۰۰ میلیون ریال آن بلاعوض و نقشه ساختمان، نظارت ساختمان و صدور پروانه ساخت برای این واحدها نیز رایگان است.

دورهمی شب یلدا بیماران کرونایی مازندران را افزایش داد

رئیس دانشگاه علوم پزشکی مازندران علت اصلی افزایش آمار بیماران مبتلا به کووید۱۹ طی روزهای اخیر در این استان را دورهمی‌های شب یلدا اعلام کرد.

سید عباس موسوی گفت که بررسی کادر درمانی از بیماران کووید ۱۹ بستری در بیمارستان‌های استان نشان می‌دهد بی‌توجهی به هشدارها درباره پیامدهای برگزاری دورهمی شب یلدا سبب شده است تا روند شیوع کرونا در مازندران افزایشی شود.

وی روند افزایشی کنونی بیماران جدید مبتلا به کووید ۱۹ در مازندران را نگران‌کننده توصیف کرد و افزود: بی‌توجهی به هشدارهای درمانگران مبنی بر رعایت محدودیت‌ها و پروتکل‌های بهداشتی بخصوص عدم برگزاری دورهمی‌ها و نشست‌های خانوادگی می‌تواند مشکلات استان را افزایش دهد.

روند افزایشی بیماران جدید کووید ۱۹ بستری در بیمارستان‌های مازندران با ضرب آهنگ ملایم از آذر ماه شروع شد ولی از دی ماه شدت گرفت به گونه‌ای که آمار حدود ۸۰۰ بیمار کووید ۱۹ بستری در روز اوایل آذر ماه با افزایش ۵۰ درصدی به حدود یکهزار و ۲۰۰ نفر رسید.

وزارت بهداشت هم هفته پیش در ارزیابی جدیدش از وضعیت کرونایی کشور اعلام کرد که وضعیت چهار شهرستان مازندران از نارنجی به قرمز و پنج شهرستان هم از زرد به نارنجی تبدیل شده است. در حال حاضر وضعیت ۱۸ شهرستان از ۲۲ شهرستان مازندران نارنجی و چهار شهرستان آمل، ساری، رامسر و سوادکوه شمالی قرمز است.

محدودیت‌های قرمز کرونایی از روز شنبه ۱۳ دی‌ماه در این چهار شهرستان به اجرا درآمد و اجرای محدودیت‌های نارنجی هم در سایر شهرستان‌های استان تشدید شد.

نامگذاری بخش آنژیوگرافی شهرکرد به نام شهید

شهرکرد- خبرنگار کیهان:

در آیینی بخش آنژیوگرافی مرکز آموزشی درمانی هاجر شهرکرد(س) به نام شهید مدافع سلامت دکتر رضوان نورمند چالشتری نام‌گذاری شد.

در این آیین احمد رئیسی رئیس مرکز آموزشی درمانی هاجر(س) شهرکرد گفت: این نام‌گذاری به منظور ارج نهادن به مقام شامخ زن، الگوسازی و معرفی ایثارگری زنان و ثبت یاد و خاطرات آنان در تاریخ کشورمان صورت گرفته است.

همچنین مرتضی خلیلی سامانی رئیس شبکه بهداشت و درمان شهرستان سامان نیز گفت: با پیگیری‌های این شبکه و فرماندار و خانواده شهید مدافع سلامت دکتر رضوان نورمند یک دستگاه رادیولوژی دیجیتال ثابت به شبکه بهداشت و درمان شهرستان سامان با اعتباری بالغ بر ۲۰ میلیارد ریال تحویل و به نام این شهید مدافع سلامت نام‌گذاری شد.

قرار است این دستگاه در مرکز شبانه‌روزی سامان نصب شود و مجوز مورد استفاده قرار گیرد.

۲۳۰ میلیارد تومان خسارت به سیل لرستان تخصیص یافت

مدیرکل راهداری و حمل‌ونقل جاده‌ای لرستان گفت: از یکهزار و ۳۴ میلیارد تومان خسارت ثبت شده سیل ۹۸ تنها ۲۳۰ میلیارد تومان تخصیص یافت که ۸۰درصد آن در قالب اسناد خزانه اسلامی و مابقی نقدی است.

عباس شرفی اظهار داشت: تعمیر، بازسازی و احداث پل‌های ده یوسفان، حسن گاویار، یارآباد، خوشنام، حبیب وند، تنگ پری، چم کریم و سیالیای شهرستان دلفان با اعتباری بالغ بر چهار میلیارد و ۸۰۰ میلیون تومان در حوزه راهداری و چهار دستگاه پل نیز در مسیر گردشگری آب گرم در حوزه راه روستایی در حال اجرا است.

وی افزود: روکش آسفالت راه‌های اصلی، فرعی و روستایی به طول ۲۹ کیلومتر با اعتباری بالغ بر ۱۱ میلیارد و ۴۰۰ میلیون تومان اجرا شده است.

وی گفت: در قالب طرح ابرار در مرحله اول آسفالت روستاهای چشمه حاجی محمد، میان تنگ بالا و پایین و زیرسازی و قیرپاشی محورهای سرمه و قلاته نیز انجام شده است.

مدیرکل راهداری و حمل‌ونقل جاده‌ای لرستان اظهار داشت: شن ریزی راه‌های روستایی جعفرآباد، بوربور، علی آباد پیردوستی و چواری به طول ۲۰ کیلومتر تکمیل شده است.

وی افزود: با توجه به وضعیت راه‌های روستایی در استان و عدم وجود زیرساخت‌های لازم در این حوزه، اعتبارات راه روستایی متناسب با نیاز استان نیست.

شرفی گفت: در حال حاضر پروژه‌های راه روستایی تلیاب، علی آباد، گاوکش و گشه به طول ۲۱ کیلومتر و اعتبار ۳.۵ میلیارد تومان در حال عقد قرارداد می‌باشد.

سه هزار و ۷۰۰ واحد مسکونی برای نیازمندان فارس در دست احداث است

مدیرکل کمیته امداد امام خمینی(ره) استان فارس گفت: هم اینک سه هزار و ۷۰۰ واحد مسکونی با همکاری نهادهایی از جمله بنیاد مسکن انقلاب اسلامی، بسیج و خیران برای نیازمندان این استان در دست ساخت است که امیدواریم تا پایان سال ۹۹ کار احداث آنها به انجام رسد.

محمد بذرافشان، در سفر به شهرستان زرین‌دشت در حاشیه آیین واگذاری ۲۷ واحد مسکونی ساخته شده به مددجویان زیر پوشش کمیته امداد این شهرستان، اظهار داشت: تا پایان سال ۹۹ تعدادی دیگر از واحدهای مسکونی که در حال حاضر عملیات ساخت آنها در دست انجام است، به مددجویان این نهاد واگذار خواهد شد که با احتساب آن شمار واحدهای مسکونی واگذار شده در سال جاری در این شهرستان به ۶۰ واحد می‌رسد.

وی، بیان کرد: با برنامه‌ریزی صورت گرفته، تمام کودکان یتیم استان فارس صاحب خانه می‌شوند تا دیگر هیچ یتیمی در فارس بی‌خانه نباشد.

بذرافشان همچنین در ادامه این سفر، ۱۰ پنل خورشیدی را که با صرف پنج میلیارد ریال و با هدف درآمدزایی برای خانواده‌های محرومان ساخته شده و نیز مرکز نیکوکاری اهل بیت (ع) را در شهر حاجی‌آباد (مرکز شهرستان زرین دشت) افتتاح کرد.

مدیرکل کمیته امداد استان فارس همچنین در بازدید از شماری از طرح‌های‌اشتغالزای شهرستان زرین‌دشت گفت: ۱۳ هزار و ۵۰۰ فرصت شغلی با اجرای ۱۰ هزار طرح دانش‌بنیان، صنایع دستی، دامداری، کشاورزی و فرش در این استان اجرا شده است که با فعال شدن شماری از این طرح‌ها در این شهرستان، ۲۷۰ نفر مشغول به کار شده‌اند.

مدیرعامل آب و فاضلاب کرمان:

طرح انتقال آب از صفارود به کرمان نباید تعطیل شود

مدیرعامل شرکت آب و فاضلاب استان کرمان با بیان اینکه طرح میلیاردی انتقال آب از سد صفارود شهرستان رابر به کرمان با نظرات غیرکارشناسی نباید قفل شود گفت: اعتقاد داریم در این طرح ابتدا باید منافع کشاورزان در اولویت نخست قرار گیرد و پس از آن، آب کرمان تامین شود.

محمد طاهری افزود: ۳۰ میلیون متر مکعب آب طی کوتاه‌مدت مشکل کم‌آبی شهر کرمان را رفع می‌کند.

مدیرعامل شرکت آب و فاضلاب استان کرمان گفت: آبرسانی به قلعه گنج، رودبار جنوب، کهنوج و سایر مناطق جنوب این استان انجام و پروژه‌های عظیمی‌در این منطقه اجرا شده که ۲۰ درصد آن در شمال استان انجام نشده است.

وی تصریح کرد: نیمی‌از جمعیت کرمان از شهرستان‌ها به این منطقه مهاجرت کرده‌اند و اگر آبی می‌آید برای مردم شهرستان‌هایی است که در کرمان مستقر شده‌اند.

وی تأکید کرد: ۳۰ تا ۴۰ میلیون متر مکعب آب از منابع سد صفارود برای کرمان تامین شود و باید این پروژه با حفظ تمامی حقوق و حقابه جنوب در اولویت قرار گیرد و اگر آبی اضافه ماند، از مردم کرمان دریغ نکنند.

طاهری با بیان اینکه کم آبی همچنان در کرمان وجود دارد و منبع جدیدی به تامین آب استان و شهر کرمان اضافه نشده است افزود: به جز منابع در دست اجرا، که هنوز به بهره‌برداری نرسیده و با جابه‌جایی چاه‌ها و خرید چاه‌های کشاورزی سعی بر تامین آب کرمان با همکاری مدیریت استان داریم.

وی افزود: فاضلاب‌کشی کرمان بیش از پنج هزار میلیارد تومان سرمایه‌گذاری با سه هزار نفر اشتغال‌زایی وارد استان کرمان می‌کند که این پروژه بزرگ با پشتیبانی نمایندگان سه شهرستان در حال اجرا است.

ثبت ۲ شهر استان اردبیل به عنوان صنایع دستی

استاندار اردبیل گفت: برای نخستین بار ۲شهر استان از جمله شهر عنبران نمین به عنوان شهر ملی گلیم و شهر اصلاندوز مغان به عنوان شهر ملی ورنی در سطح کشور به عنوان شهر ملی صنایع دستی معرفی و به ثبت رسید.

اکبر بهنامجو افزود: در روستاها و قشلاقات شهرستان اصلاندوز مغان یک هزار و ۸۰۰ بافنده ۶۰ درصد تولیدات ورنی استان را تولید می‌کنند و در ۳۰ کیلومتری مرکز استان در شهر مرزی عنبران از توابع شهرستان نمین نیز زنان و دختران منطقه سالانه بیش از ۱۲۰ هزار مترمربع گلیم تولید می‌کنند. وی بیان کرد: چهار هزار تولیدکننده، هشت تعاونی و یک اتحادیه گلیم‌بافی همراه به نمایشگاه دائمی صنایع‌دستی و مرکز آموزشی در منطقه عنبران فعالیت می‌کنند که این یک ظرفیت عظیم به شمار می‌رود.

استاندار اردبیل اضافه کرد:ثبت این ۲ شهر به عنوان شهر ملی صنایع‌دستی گامی مهم در توسعه گردشگری استان بوده است. بهنامجو گفت: ثبت این ۲ شهر به عنوان شهر ملی صنایع‌دستی تقویت و توسعه زیرساخت‌های این شهرها را در حوزه صنایع‌دستی به دنبال خواهد داشت.

۱۰۰ خانه روستایی برای ایتام استان سمنان در دست ساخت است

مدیرکل کمیته امداد امام خمینی(ره) استان سمنان گفت: ۱۰۰ خانه برای ایتام استان در مناطق روستای در دست ساخت است.

محسن مسعودیان‌راد ابراز داشت: تخصیص منابع اعتباری و همراهی بخش‌های مختلف موجب تسریع و تسهیل در کمک‌رسانی و اشتغالزایی به ایتام می‌شود.

وی بیان کرد: از مجموع ۶۰۰ میلیارد ریال تسهیلات اشتغال مربوط به اداره کل کمیته امداد امام خمینی(ره) استان سمنان ۷۵ درصد جذب تسهیلات مربوط به اشتغال در مناطق روستایی بوده است.

مسعودیان‌راد تصریح کرد: ۹۰ خانوار با تسهیلات اشتغال به روستای کالپوش میامی بازگشتند و این میزان استقبال خانوارهای روستایی ارزشمند است و اکنون ۳۰۰ خانوار روستایی دیگر شناسایی شدند که با پرداخت تسهیلات اشتغالزایی بازگشت این افراد به روستا و مهاجرت معکوس دنبال می‌شود.

وی یادآور شد: اصلاح الگوی کشت، اصلاح نژاد دام و توجه به مشاغل خانگی از جمله رویکردهای اصلی اداره کل کمیته امداد امام خمینی(ره) استان سمنان برای اشتغالزایی و توسعه روستاهای استان است.

مدیرکل کمیته امداد امام خمینی(ره) استان سمنان گفت: ایجاد کارگاه متناسب با ظرفیت هر روستا می‌تواند به اشتغالزایی و بهبود معیشت روستاییان کمک کند و اجرای این طرح در روستاهای استان نیازمند تامین اعتبار است.

وجود برخی از مفاسد در ادارات همدان موجب نارضایتی شده است

همدان - خبرنگار کیهان:

نماینده ولی‌فقیه در استان همدان با بیان اینکه برخی مفاسد پنهان در ادارات سبب افزایش نارضایتی مردم شده است، گفت: باید قاطعانه با این مفاسد برخورد شود.

آیت‌الله حبیب‌الله شعبانی افزود: باید با مفاسدی که باعث نارضایتی عمومی شده برخورد شود هرچند که بیشتر گله‌مندی‌ها در بخش اداری در حوزه عدم خدمت‌رسانی‌ها است و نه مفاسد مالی.

وی عدم نظارت مدیران بر زیرمجموعه‌اش را یک ضعف بزرگ عنوان کرد و گفت: نمی‌توان با برخی مسائل از نظر قانونی برخورد کرد اما عدم خدمت‌رسانی به شهروندان منکری است که باید به آن رسیدگی شود و ستاد امر به معروف استان باید ورودی جدی در این زمینه داشته باشد.

امام جمعه همدان با ابراز گلایه از گرانی‌های موجود در جامعه و نبود نظارت‌ها بر بازار، یادآور شد: اگر مدیران نظارت لازم بر بازار را داشته باشند دیگر شاهد این گرانی‌ها نخواهیم بود از این رو شورای امر به معروف باید با توجه به نارضایتی‌های موجود به عملکرد دستگاه‌ها نظارت داشته باشد.

پرداخت تسهیلات ارزان‌قیمت به اصناف کرونازده مازندران

ساری- خبرنگار کیهان:

مدیرکل دفتر اقتصادی استانداری مازندران گفت: واحدهای صنفی مازندران که از شیوع ویروس کرونا خسارت دیدند تاکنون ۳۰۰ میلیارد تومان تسهیلات ارزان‌قیمت دریافت کردند.

مهدی گلچوب افزود: در این واحدهای توزیعی و خدماتی حدود ۲۱ هزار نفر مشغول به کار هستند که به ازای هر کارگر در بین ۷ تا ۱۲ میلیون تومان تسهیلات با نرخ ۱۲ درصد و با زمان استراحت یک تا شش ماهه پرداخت شده است.

وی واحدهای صنفی مشمول را شامل مواد غذایی، تالارهای پذیرایی، رستوران، پوشاک و البسه و کیف و کفش اعلام و اضافه کرد: شهرستان‌های آمل و عباس‌آباد بیشترین دریافتی تسهیلات کرونایی استان را به خود اختصاص دادند.

گلچوب شرط دریافت تسهیلات کرونایی برای واحدهای صنفی، تولیدی و صنعتی خسارت‌دیده از کرونا را ثبت‌نام در سایت وزارت کار، تعاون و رفاه اجتماعی و در قالب طرح کارا دانست.

اجرای شبکه فاضلاب در محله سنگ سیاه شیراز

شیراز - خبرنگارکیهان:

معاون بهره‌برداری و توسعه فاضلاب آبفا شیراز گفت: اجرای عملیات خط انتقال و شبکه فاضلاب محله سنگ سیاه در برنامه اجرایی شرکت آب و فاضلاب شیراز قرار گرفته است.

محمدهادی ستوده افزود: اجرای خط انتقال و شبکه فاضلاب به متراژ حدود ۱۱۰۰ متر با هدف جمع‌آوری فاضلاب بهداشتی و تسریع در روند احیاء بافت فرسوده محله سنگ سیاه و در نهایت کمک به توسعه صنعت گردشگری و اشتغال قرار دارد. وی پیش‌بینی مدت اجرای این عملیات حفاری را ۳ ماه اعلام کرد.

برگزاری جشنواره عکس راویان فتح در همدان

همدان- خبرنگار کیهان:

مدیرکل سازمان تبلیغات اسلامی استان همدان از برگزاری جشنواره عکس راویان فتح در استان خبر داد و گفت: مهلت ارسال آثار از تاریخ ۱۳ دی تا ۱۲ بهمن‌ماه در نظر گرفته شده است.

حجت‌الاسلام محمدهای نظیری، گفت: محورهای این جشنواره ایام فاطمیه، حضور سردار سلیمانی در همدان، تجمعات و راهپیمایی‌ها در محکومیت ترور سردار، مراسم‌های گرامیداشت ۹ دی، راهپیمایی ۲۲ بهمن و برنامه‌های دهه فجر، کمک‌های مومنانه در ایام کرونا، گام دوم انقلاب و مدافعان سلامت است.

وی افزود: این رویداد فرهنگی- هنری در بخش‌های عکاسی با دوربین حرفه‌ای و عکس موبایلی برگزار می‌شود.

مدیرکل سازمان تبلیغات اسلامی استان همدان تاکید کرد: علاقمندان برای شرکت در مسابقه می‌توانند عکس‌های خود را به آدرسی که در فضای مجازی اعلام شده و در پیام‌رسان‌های تلگرام و اینستاگرام ارسال کنند.

وی خاطرنشان کرد: همزمان با نخستین سالگرد شهادت حاج قاسم سلیمانی برنامه‌های مختلف فرهنگی و هنری به صورت مجازی با همت اداره کل تبلیغات اسلامی استان همدان برگزار شد.

اعتبار مورد نیاز به مناطق سیل‌زده جاسک اختصاص می‌یابد

معاون رئیس‌جمهوری گفت: اعتبار مورد نیاز برای تکمیل زیرساخت‌های مناطق سیل‌زده جاسک با درخواست استانداری هرمزگان به این مناطق اختصاص می‌یابد.

محمدباقر نوبخت در بازدید از مناطق سیل‌زده جاسک (روستای سدیج) اظهار داشت: استانداری هرمزگان هر آنچه اعتبار برای تسریع در روند بازسازی این مناطق نیاز دارد را در نامه‌ای به سازمان برنامه و بودجه اعلام کند. وی ادامه داد: پس از دریافت این نامه آن را به هیئت دولت برده تا در اولین هفته پس از مصوب شدن به هرمزگان اختصاص یابد. وی اضافه کرد: مردم این مناطق در زمینه خانه‌های بهداشت، موتورسیکلت برای جابه‌جایی بهورز، راه به خصوص مرمت پل‌های تخریب شده و معیشت با مشکل‌هایی روبه‌رو هستند که باید به سرعت برای رفع آنها تلاش کنیم.

نوبخت بیان داشت: مسائل مطرح برای حل مشکل‌ها را پیگیری می‌کنیم تا ساکنان این مناطق نگرانی نداشته باشند.

گیلان مقام سوم کمک به آزادسازی زندانیان جرائم را دارد

رئیس ستاد دیه گیلان گفت: گیلان بعد از استان اصفهان و تهران مقام سوم در زمینه کمک به آزادسازی زندانیان جرائم غیر عمد را در کشور دارد.

علیرضا یزدانی اظهار داشت: ستاد دیه گیلان سال گذشته توانست ۴۱۱ زندانی جرائم غیر عمد با بدهکاری ۱۷۵میلیارد تومانی را آزاد کند که ۳۶ درصد از مبلغ بدهکاری از شاکیان بصورت گذشت و بخشش بوده است. وی در ادامه افزود: ستاد دیه گیلان طی سال جاری ۴۰۰میلیارد تومان بدهکاری زندانیان جرائم غیرعمد را پرداخت کرده است که با این اقدام ۲۹۰نفر آزاد شده‌اند. یزدانی با اشاره به اینکه ۵۴ درصد از مبلغ مذکور توسط مددکاران ستاد دیه از شاکیان بخشش و گذشت گرفته شده است افزود: ۹۱ نفر از زندانیان جرائم غیرعمد چهار شهرستان صومعه‌سرا، فومن، ماسال و رضوانشهر در زندان ضیابر دوره محکومیتشان را می‌گذرانند.

رئیس ستاد دیه گیلان یادآور شد: امسال ۴۱ نفر از زندانیان این زندان با ۴۰ میلیارد و ۷۰۰میلیون تومان بدهکاری با گذشت و بخشش ۶۷ درصد مبلغ دیه آزاد شده‌اند.

Pishkhan.com

ناگفته‌های حاج موسی اسماعیلی مسئول ستاد بازسازی عتبات استان صلاح الدین عراق از رشادت‌های حاج قاسم در محاصره سامراء

اهل سنت به سردار سلیمانی می‌گفتند: شما مدافعان واقعی ما هستید

اشاره: شهر بلد در جنوب استان صلاح الدین عراق و شمال بغداد واقع شده و شاهراه اصلی به سامراء از این منطقه می‌گذرد و یکی از معبرهای مهم در نبرد با داعش و تکفیری‌ها محسوب می‌شد. «حاج موسی اسماعیلی» مرد پرجاذبه و پای کار نظام و انقلاب که نام او با سامراء و بلد و استان صلاح‌الدین عراق عجین است هم اکنون مسئولیت ستاد بازسازی عتبات را در این منطقه برعهده دارد. روزها و شب‌هایی که داعش آرامش را بر زائران و مجاوران سه امام شیعیان حرام کرده بود، او در حرم امامین عسکریین علیهم‌السلام شاهد عینی نبردهای بی‌امان مدافعان حرم با تکفیری‌ها بود.

حاج موسی اسماعیلی و همکارانش در ستاد، آن روزها به جای بیل و کلنگ و بازسازی حرم، ناچار اسلحه به دست گرفتند و در نیمه خرداد ۱۳۹۳رشادت‌های سردار شهید سلیمانی و ابومهدی المهندس را در عملیات بزرگ سامرا- نصر الکبیر - شاهد بودند.

ورود حاج قاسم و ابومهدی به همراه نیروهایشان به قلب محاصره در حرم عسکریین، بارقهٔ امیدی برای مردم آن منطقه در مقابله با تکفیری‌های داعش و بوسه حاج موسی اسماعیلی بر پیشانی این دو شهید بزرگوار، تقدیر و تشکری از آنها بود.

باید روایت تاریخی این عملیات را به درستی بازگو کرد تا زائرانی که اکنون با خیال راحت و در امنیت کامل به زیارت امامان شیعه در عراق می‌روند بدانند در راه این امنیت چه عزیزانی که از جان خود گذشتند و چه رشادت‌هایی صورت گرفته است.

گفت‌وگوی ما با حاج موسی اسماعیلی درباره محاصره حرمین امامین عسکریین علیهم‌السلام و نقش سردار سلیمانی و ابومهدی المهندس در مبارزه با تکفیری‌های داعش را در ادامه می‌خوانید.

گفت‌وگو از ایرج نظافتی

*** حاج آقا اسماعیلی ضمن تشکر از اینکه گفت‌وگوی ما را پذیرفتید، لطفاً برای‌مان از حاج قاسم بگویید؛ نحوه ارتباط شما با ایشان و فعالیت‌های ایشان در منطقه شمال عراق...**

بسم‌الله الرحمن الرحیم، ابتدا درود می‌فرستیم به روح بلند شهدای مقاومت خصوصاً حاج قاسم و ابومهدی المهندس و دیگر عزیزانی که عاشقانه در راه خدمت به حرمین شریفین از جان و مال و هستی خود گذشتند و عاشقانه در رکاب سردار دل‌ها به مبارزه با تکفیری‌ها در این منطقه پرآشوب پرداختند.

بنده توفیق داشتم سال‌هایی را تحت امر ایشان باشم. به‌هرحال، حتماً آگاه هستید و می‌دانید که مسئولیت عالی ستاد بازسازی اعتاب مقدسه عراق و معمار و طراح اصلی آن خود سردار سلیمانی بودند. شاید بخشی از مردم این آگاهی را نداشته باشند و فقط بُعد نظامی سردار سلیمانی و فرماندهی‌اش در جنگ‌ها با داعش را در خاطر داشته باشند؛ درصورتی‌که ایشان بنیان‌گذار اولیه و اصلی ستاد بازسازی عتبات عالیات بودند.

*** با توجه به مشغله‌های فراوانی که سردار سلیمانی در ابعاد مختلف نظامی در مقابله با تکفیری‌ها در عراق و سوریه وافغانستان و لبنان و یمن داشتند آیا نظارت مستقیم ایشان بر کار ستاد بازسازی مانعی برای انجام فعالیت‌های نظامی ایشان در منطقه نبود؟**

به نکته خوب و مهمی اشاره کردید، به‌رغم همه مشغله و مشکلاتی که ایشان در هدایت نهضت‌های آزادی‌بخش جهان اسلام در اقصی نقاط کشورهای منطقه داشتند، این مانع نمی‌شد که ایشان نگاه و توجهش نسبت به مأموریت ستاد بازسازی و روند این فعالیت‌ها کاسته شود.

به جد مسائل را دنبال می‌کرد و آن‌چنان نقاط ضعف، نقاط قوت و اصلاح راهکارها را در جلسات مختلف به‌عنوان راهبرد فعالیت‌های ستاد بازسازی به مسئولان ستاد پیشنهاد می‌داد که خود مدیران ستاد کراراً می‌گفتند: ما آن‌قدر واقف نبودیم که ایشان نظارت دقیق و لحظه‌ای روی فعالیت‌های ستاد بازسازی، آن‌هم با این گستردگی فعالیت، با آن ظرافت‌ها و این حجم مأموریت‌ها و نیروهای تخصصی دارند.

باید به عرض شما برسانم ما بعد از قرن‌ها فعالیت‌هایی را در اعتاب مقدسه شاهد بودیم که عنایت الهی بود و این توفیق نصیب سردار سلیمانی شد، چون خداوند به نیت‌ها پاداش می‌دهد. اخلاصی که در سردار سلیمانی بود، باوری که نسبت به اهل بیت مظلوم ما علیهم‌السلام در دل سردار سلیمانی بود، به ایشان کمک می‌کرد که بتواند کارهای بزرگ و ارزشمند و ماندگار انجام دهد. لازمه آسودگی زائران در حین زیارت و بهره‌برداری معنوی، توسعه فضای متناسب با حجم عظیم زائران برای رفاه زوار و تهیه و تجهیز خدمات در زمینه اسکان، بهداشت و تغذیه بود.

*** در مورد سامراء و مرقد مطهر امامین عسکریین علیهم‌السلام شهید سلیمانی توجه ویژه‌ای داشتند، علت آن را در چه می‌بینید؟**

یکی از نقاطی که خیلی توجه سردار سلیمانی را به خود معطوف کرده بود، حرم امامین عسکریین علیهم‌السلام در دورترین نقطه از سرزمین عراق بود. ما به برادران اهل سنت ارادت داریم و علاقه‌مند هستیم، خط حائل ما بین برادران شیعه و برادران اهل سنت، یک خط باریک بسیار بسیار کوچکی است که در پوشش اخوت، برادری و مهرورزی می‌توان مشکلات را حل کرد. شکافی را قرن‌هاست استکبار جهانی بین برادران شیعه و اهل سنت ایجاد کرده است. دشمن توانسته از این فقدان و خلأ و شکاف استفاده کند، لذا توجه سردار سلیمانی به منطقه سامراء به‌خصوص حرم امامین عسکریین علیهم‌السلام جلب شد و تعصب ویژه‌ای نسبت به آن مکان داشتند.

*** با توجه به این‌که در عراق، شکاف شیعه و سنی و شکاف‌های قومی و قبیله‌ای فعال است، آیا چنین منطقه بحرانی می‌تواند خودش نقطه حل بحران باشد؟**

بله، دقیقاً همین‌طور است. خواست حکام جور این بوده که مانع ارتباط مردم با امام معصوم(ع) بشوند، غافل از این‌که شاید در واقع اراده الهی بر این بوده که به این مضجع شریف، برکت بدهد و روزی که فاصله بین شیعه و سنی اتفاق خواهد افتاد، همین‌جا با اراده خداوندی نقطه وحدت خواهد شد.

ابوبکر البغدادی با همه قوای تازه‌نفسی که داشت، در آستانه نیمه شعبان به حرم امامین عسکریین(ع) حمله کرد و تا صبح با همه قوا موفق نشدند که وارد چهار دیواری حرم مطهر بشوند. به‌عنوان یک شاهد عینی عرض می‌کنم، از میزان قوای نظامی در داخل حرم، تا حدود رینگ صد متری حرم مطلع بودم که چه نیروهایی مدافع حرم بودند. قبل از عملیات، داعشی‌ها چه تبلیغات و تهدیدهایی را انجام می‌دادند که «حرم را تخلیه کنید، درغیراین‌صورت اگر ما وارد بشویم، سر از تن‌تان جدا می‌کنیم و چه‌ها می‌کنیم.» حتما می‌دانید که آن زمان نیروهای داعش، یکی پس از دیگری، شهرهای شمال عراق را تصرف می‌کردند، یعنی در جنگ نظامی شهرهای عراق را تصرف نکردند، با فریب و نیرنگ و استفاده از تهدید و واسطه‌گری با شعارهای فریبنده آمدند شیوخ و عوامل و عناصر اصلی را فریب دادند و به همین صورت وارد شهرها شدند، و حتی مسئله حادثه دلخراش ورود تکفیری‌ها و تسخیر تکفیری‌ها در پایگاه اسپایکر عراق هم با همین ترفندها بود.

*** با توجه به بافت سامراء که اهل سنت غلبه دارند، چرا تبلیغات داعش منجر به سقوط شهر نشد و حرم امامین عسکریین علیهم‌السلام به تصرف تکفیری‌ها در نیامد؟**

اهالی سامراء دلشان با اهل‌بیت(ع) بوده و هست. من این را شهادت می‌دهم و این را با همه وجودم لمس کرده‌ام. سال‌هاست

> **دوستان عراقی به دفتر ما می‌آمدند و می‌گفتند که «سردار سلیمانی کی می‌خواهد بیاید؟» این‌ها آوازه سردار سلیمانی را در منطقه شنیده بودند. یعنی همگی التماس می‌کردند، می‌گفتند: «کی سلیمانی می‌خواهد بیاید وارد منطقه بشود؟ کی می‌خواهد ما را نجات بدهد؟»**

اهل سامراء از قِبَل وجود نازنین اهل‌بیت (ع) رزق می‌بردند. وقتی با شیوخ و با بزرگان اینجا صحبت می‌کردیم و خود شما در دیدار و جلسه‌ای شاهد بودید، به طریقی این داعشی‌ها را لعن و نفرین می‌کردند و می‌گفتند که زمانی که امنیت بود زندگی ما، شرافت ما، عزت ما، رونق ما، معیشت ما، به برکت وجود امامین عسکریین(ع) بود و مردم شهر اوضاع معیشت‌شان بسیار عالی بود. مغازه‌ها و رونق و آبادانی شهر سامراء همه به برکت وجود امامین عسکریین(ع) بود. فرزندانشان که متولد می‌شدند را با آوردن در حرم مطهر ایشان به وجود مقدس امامین عسکریین(ع) متبرک می‌کردند. اهل سنت در صحن نرجس خاتون(س) حوزه علمیه داشتند. نماز اقامه می‌کردند. درس می‌گفتند. حدیث می‌خواندند. من در هیچ جای شهر سامراء نشنیدم و ندیدم که آنها بخواهند به ولی‌نعمتشان جسارت کنند یا کفران نعمت کنند یا نکته‌ای منفی درخصوص این بزرگواران مطرح کنند.

*** شما در آن مقطع رئیس‌ستاد بازسازی عتبات در سامراء بودید؟**

بله، بنده در آن مقطع در سال ۹۳ مسئول ستاد عتبات سامراء بودم و این صحنه‌ها را شاهد بودم؛ یعنی ۲۰ روز قبل از عملیات داعش، شاید بگویم این تبلیغات و شایعات و فشارهای جنگ روانی به داخل حرم و به نیروهای مدافع حرم و به خادمان حرم و حتی زواری که از اطراف می‌آمدند، منتقل می‌شد.

*** عملیات بزرگ سامراء یکی از موفقیت‌های بزرگ سردار سلیمانی و نیروهای بسیج مردمی عراق در سال ۱۳۹۳ شمسی بود، در این باره توضیح بفرمایید؟**

عملیات چند جانبه فتنه داعش در منطقه شمال عراق، در آستانه ۱۴ خرداد ۹۳ در شهر سامراء آغاز شد و اصل اهداف تکفیری‌ها به سرکردگی آمریکا، تصرف حرم امامین عسکریین(ع) بود.

*** شما آن زمان در سامراء حضور داشتید؟**

من فکر کنم دوم شعبان برابر هشتم یا نهم خردادماه ۱۳۹۳ برای انجام امور هماهنگی به ایران آمدم و قبل از این‌که عملیات داعش در سامراء آغاز شود، در ایران بودم. صبح پنجشنبه ۱۵ خرداد بود که به من زنگ زدند که سامراء سقوط کرده‌است! گفتم: «نه، من تا دیشب خبر دارم، چنین اتفاقی نیفتاده و مشکلی در سامراء وجود ندارد.» گفتند: «نه، سامراء سقوط کرده!» امکان تماس هم نبود. ما خوشبختانه تلفن ماهواره‌ای در سامراء کار گذاشته بودیم که اگر در هر صورت که اینترنت‌های عراق قطع شوند، بتوانیم از ایران، مستقیم تماس بگیریم و کارهایمان را انجام بدهیم. من با آن تلفن تماس گرفتم و از جانشین خود در سامراء پرسیدم که وضعیت چطور است. ایشان گفت: «بله، ساعت دو و نیم دیشب حمله شد و داعشی‌ها تا اطراف حرم آمدند و درگیری به‌شدت ادامه دارد، ولی الان قوای نظامی هم آمده‌اند و درگیری‌ها پراکنده است.» من همان ظهر پنجشنبه ۱۵ خرداد بلافاصله هماهنگ کردم و برایم بلیط گرفتند و ساعت هشت شب ۱۵ خرداد از فرودگاه امام وارد فرودگاه بغداد شدم و به کاظمین آمدم تا به سامراء بروم.

*** مگر محاصره نبود؟ چطور می‌خواستید خودتان را به سامراء برسانید؟**

بله، راه‌ها همه بسته بود. با سردار سلیمانی ارتباط گرفتم، ایشان همیشه در میدان نبرد و خط مقدم بود، حاج قاسم یک ستون نظامی زرهی گرفتند تا ما بتوانیم همراه نماینده آیت‌الله‌العظمی سیستانی و امام حرم کاظمین(ع) وارد منطقه بشویم. هرچه‌قدر ما پیشروی کردیم، نیروهایی که پیش‌قراول بودند، برمی‌گشتند و می‌گفتند منطقه کلاً تصرف شده‌است! یکی از نیروها فرد خیلی شجاعی بود؛ خیلی تلاش کردند که این ستون را به سمت سامراء حرکت دهند و از این منطقه عبور کنند ولی موفق نشدند. چون داعشی‌ها به جاده بغداد به سامراء کاملاً مسلط بودند و به شدت منطقه زیر آتش آنها بود. ایشان، جهت ستون را به سمت فرودگاه بغداد تغییر دادند و با هماهنگی‌ای که با دفتر نخست‌وزیری عراق انجام دادند، قرار شد ما را به‌عنوان نیروهای عراقی همراه نیروهای نظامی عراقی به سامراء منتقل کنند. بعد ما وارد فرودگاه سامراء -که نزدیک شهر بلد و یکی از پایگاه‌های مهم و پروازی آمریکاست- شدیم. با هواپیما که از بغداد به سمت سامراء می‌آمدیم، کاملاً این مسیر جاده کاظمین به سامرا را می‌دیدیم، تمام این برجک‌ها، نگهبانی‌ها و ایست و بازرسی [سیطره]هایی که در منطقه بوده، همه منفجر شده‌بودند؛ کلیه خودروهایی که متعلق به نیروهای ارتش عراق و پلیس عراق بودند در منطقه همه را آتش زده‌بودند، و همه استحکامات به‌دلیل اتصال قوای تکفیری از چپ و راست جاده یا به‌اصطلاح نظامیان می‌گویند لجمن‌های چپ و راست، این‌ها به هم اتصال پیدا کرده بودند، این قوا را کلاً پرس کرده بودند و همه را به تصرف خود درآورده و خیلی‌ها را به شهادت رسانده بودند. شرایط حاکی از این بود که وضعیت سامراء بسیار بسیار خطرناک شده؛ یعنی منطقه شمال عراق سقوط کرده، چون این جاده و این اتفاقات هم حاکی از همین بود. این‌ها را ما بعینه می‌دیدیم. پس از فرود در فرودگاه بلد در دقایق مانده به اذان صبح با یک فروند هلی‌کوپتر توپ‌دار به سمت سامراء آمدیم که در محل میدان ورودی حرم امامین عسکریین، با آتش دشمن که از هر طرف می‌زدند، مواجه شدیم و تیراندازهای داخل هلی‌کوپتر هم متقابلاً پاسخ می‌دادند. ما در این وضعیت و شرایط بسیار سخت وارد محوطه حرم امامین عسکریین علیهم‌السلام شدیم. همه خیلی خوشحال بودیم که خود را به داخل فضای حرم امامین عسکریین علیهم‌السلام رساندیم، این حضور ما و جمعیتی که به همراه داشتیم و پس از آن هلی‌بردهایی که ارتش عراق و هوانیروز عراق انجام می‌داد، قوای جدید را وارد حرم امامین عسکریین علیهم‌السلام می‌کردند که نیروها وارد حرم شدند. همه جا به غیر از حرم مطهر تا شعاع ۲۰۰ متری یا ۱۰۰ متری، در تصرف نیروهای داعش بود و هم‌چنان حرم را نشانه می‌گرفتند و به شکل‌های مختلف با استفاده از نیروهای انتحاری که ملبّس به یونیفورم نظامی بودند، از هر طرف می‌آمدند خودشان را به حرم نزدیک کنند. یعنی وضعیت ما در آن شرایط این‌طور بود که درهای صحن حرم را به روی خودمان بسته، و داخل صحن بودیم، بیرون این درها دیگر امن نبود. همین محلی که الان کفشداری هست و زوار می‌آیند و جزو محدوده فضای حرم شده، این منطقه دیگر امن نبود و ما بایستی درها را می‌بستیم تا داخل صحن باشیم. داعشی‌ها خودشان را برای عملیات انتحاری به در و دیوار حرم می‌زدند و متلاشی می‌شدند! دست و پاهایشان می‌افتاد. وضعیت بسیار سخت و دشواری بود.

*** حال و هوای حرم در شب و روز حمله داعش در نیمه خرداد ۱۳۹۳ و مقاومت مدافعان حرم را توضیح بدهید.**

شب هشتم شعبان که اگر اشتباه نکنم مصادف می‌شد با ۱۶ خرداد ۱۳۹۳، هجمه‌ای از سه جناح در نیمه‌های شب، با استفاده از اصل غافلگیری توسط تکفیری‌ها به سمت حرم آغاز شد و هرچه در توان داشتند و هر آتشی که تهیه کرده بودند به میدان کارزار آوردند. با همه سلاح‌های پیشرفته‌ای که داشتند و با حملات خمپاره‌ای، و مرکزیت حرم، قبه امامین عسکریین(ع) را نشانه گرفتند. در واقع، اصل هدف، مرکزیت حرم امامین عسکریین (ع) بود. خصوصاً گواه محکم‌تر این‌که در حمله سال ۱۳۸۴ و ۱۳۸۶ هم ما دیدیم که چه طور و با چه ترفندی آن فتنه را آغاز کردند و آن اعتراضات را ایجاد کردند. پشت اعتراضات هم وارد حرم شدند و آن بمب‌گذاری‌ها را انجام دادند و حرم امامین عسکریین(ع) را با خاک یکسان کردند و آن صحنه دلخراش را برای عموم مسلمین جهان خلق کردند. خب پس این‌ها هدفشان درواقع کوبیدن و از بین‌بردن کامل حرم بود، ولی مقدم بر آن، این بود که قصد داشتند حرم را تصرف کنند و به عنوان نقطه ضعف و گروکشی، بتوانند از آن در مذاکرات‌شان استفاده کنند و بتوانند آن اهدافی را که از این حضور و تصرف حرم امامین عسکریین(ع) دارند، راحت‌تر محقق کنند!

*** سردار سلیمانی پیش‌بینی نمی‌کرد که حرم امامین عسکریین(ع) می‌تواند هدف بالقوه خراب‌کاری باشد؟**

اتفاقاً خودی‌ها می‌گفتند حرم قابل نفوذ و تصرف است. یعنی ما از سنگرهای خودمان، حفاظت می‌کردیم اما از نقاط ضعف و قوت خود نیز کاملاً مطلع بودیم و می‌دانستیم احتمال تصرف حرم جدی است. نیروهای عراقی مدافع حرم دفاع می‌کردند و ما هم از اقدام‌های خودمان مطلع بودیم و تصور ما همین بود که داعشی‌ها می‌آیند حرم را تا ساعتی بعد تصرف کنند و تقریباً تصرف حرم قطعی بود.

*** نیروهای ستاد بازسازی هم در آن مقطع حضور داشتند؟**

بله. نیروهای ستاد داخل حرم بودند و همه نیروها را به‌خاطر شلیک خمپاره‌ها، وارد زیرزمین سرداب مقدس کرده بودیم، چون مقر اداری و اسکان ما، همه کانکس‌ها و کاروان‌های چوبی و آلومینیومی بود. لذا با توجه به بارش خمپاره‌ها و گلوله‌ها گفتند که ما نیروها را به سرداب مقدس ببریم، جان‌پناه بگیرند و آن‌جا بمانند. نیروها ماندند تا نزدیکی‌های طلوع فجر که هوانیروز عراق بالاخره پشتیبانی کرد و داعشی‌ها را کمی به عقب راند. آن ساعت‌ها بر ما چه گذشت خدا می‌داند و بس! حرم وضعیت نابسامانی داشت و این حملات هم آثارش را گذاشته بود. ناامنی کاملاً مشهود بود. خبرها به مرکزیت بغداد می‌رسید، از بغداد هم تلاش می‌کردند که فعالیت‌هایی را انجام بدهند.

باز هم جالب است عرض کنم تا قبل از این هجوم داعش به جهاتی و به دلایلی، منع کرده بودند که نیروهای خادم به دفتر کار ستاد بازسازی عتبات رفت‌وآمد کنند. می‌گفتند حساسیت است، چون اهل سنت این اطراف زیاد هستند و اگر ببینند ما با شما این‌جوری ارتباط داریم تأثیر منفی می‌گذارد! منع کرده بودند و نسبت به بعضی از رفتارهایشان با ما محدودیت داشتند، عملاً ما می‌دیدیم. یعنی ماه‌ها بود، شاید بگویم سال‌ها بود این روحیات را می‌دیدیم که اگر کسی فارسی هم صحبت می‌کرد به او نسبت همراهی با ایران می‌دادند! شرایط حتی داخل حرم مطهر هم تنگ و جو در دست دشمن بود. تا آن لحظه که گلوله‌باران و حمله آغاز شد هیچ احدی جرأت نداشت بیاید به سمت دفتر کار ما، ولی بچه‌های ما با همان شور و حال در دفتر آمد و شد داشتند. تا پاسی از شب، یعنی تا صبح بیدار می‌ماندیم، چون خمپاره‌هایی که عبور می‌کردند بعضاً قبل از چهار دیواری حرم به سمت صحن حضرت نرجس خاتون، همان‌جا سقوط می‌کردند، یا دقیقاً بالای سر ما در محوطه کفشداری اصابت می‌کردند و شهدایی را هم از ما گرفتند. این حملات سبب می‌شد که ما بیدار بمانیم، چراغ اتاق ما هم همیشه روشن بود و سبب می‌شد خود مهندسین و خادمان حرم به دفتر ما می‌آمدند. من این را خدای‌ناکرده نه به‌عنوان یک نقطه ضعف بخواهم عرض کنم، این یک معجزه بود، یک عنایت بود که این اتفاقات پیش بیاید و دل‌های ما و دل‌های مسئولان شیعه و دل‌های خادمان حرم را به هم نزدیک‌تر بکند. بین برادران شیعه ایرانی و شیعه عراقی بیشتر ایجاد علقه و محبت کند. روی ما هم این تبلیغات سوء، اثرگذار بود. لذا اینها اتاق ما می‌آمدند. دلیل بر ضعف دوستان عراقی ما نیست، ولی واقعاً آن سوی میز من نشسته بودند و می‌گفتند که سردار سلیمانی کی می‌خواهد بیاید؟ اینها آوازه سردار سلیمانی را در منطقه شنیده بودند. از اینجا استارت این موضوع می‌خورد، یعنی همگی التماس می‌کردند، می‌گفتند: «کی سلیمانی می‌خواهد بیاید وارد منطقه بشود؟ کی می‌خواهد ما را نجات بدهد؟ کی می‌خواهد بیاید برای مقابله با اینها؟» این خواست نیروهای مستقر در حرم امامین عسکریین علیهم‌السلام و خادمین و مهندسین حرم و مسئولین عراقی بوده که به ما می‌گفتند: «شما این‌جوری اطلاع‌رسانی کنید که سردار سلیمانی بیاید ما را از این وضعیت نجات بدهد.» گفتیم: «سردار سلیمانی در منطقه حضور دارد، ما اطلاع داریم، ایشان دارد فعالیتش را انجام می‌دهد، به زودی ایشان وارد حرم می‌شوند، ایشان حضور دارند، ما نمی‌توانیم اعلام کنیم کدام نقطه هستند، ایشان کاملاً به موضوع احاطه دارند و دارند فعالیت‌ها و اقداماتی انجام می‌دهند... ایشان ورود می‌کند نگران نباشید.»

> **حاج قاسم به همراه نیروهایی از لبنان، سوریه و غزه آمده بودند، عزیزانی از بچه‌های حشدالشعبی، فرماندهانی از قوای نظامی هم در معیت ایشان بودند. از آن‌جا دیگر سردار سلیمانی در گوشه‌ای از صحن در همان فضای آزاد مستقر شد و صحن مطهر امامین عسکریین(ع) را مقر فرماندهی برای آزادسازی سامراء قرار داد.**

> **داعشی‌ها جاده را با انفجارهایی مثل اژدر بنگال از وسط قیچی کرده بودند که هیچ خودرویی قادر به عبور از این شکاف‌ها نباشد، حاشیه آن را هم تله‌گذاری کرده بودند. همه این اتفاقات را حاج قاسم در این مسیر می‌بینند و با آن شجاعت کامل، مجروحیتی را هم متحمل می‌شوند و با مشقت بسیار زیاد و درگیری‌های خیلی شدید، خود را رساندند.**

*** چه زمانی و به چه شکلی سردار سلیمانی وارد عمل شدند؟**

هفدهم خرداد شاهد حرکت یک ستون محدود سردار سلیمانی با استفاده از نیروهای قدس و سپاه بدر بودیم. از راه زمینی، همین مسیر کاظمین به سامرا را با چه مشقتی آمدند. کل این مسیر، جاده‌ها را داعشی‌ها با انفجارهایی مثل اژدر بنگال از وسط قیچی کرده بودند و برش داده بودند که هیچ خودرویی قادر به عبور از این شکاف‌ها نباشد و ایجاد تأخیر بکنند و این ماشین‌ها از حاشیه بروند، حاشیه را هم تله‌گذاری کرده بودند. همه این اتفاقات را حاج قاسم در این مسیر می‌بینند و با آن شجاعت کامل، مجروحیتی را هم متحمل می‌شوند و با مشقت بسیار زیاد و درگیری‌های خیلی شدید، خود را رساندند. در آستانه اذان مغرب بود که سردار سلیمانی و گروهش به تقاطع بلد، همان ۵۰ کیلومتری سامراء می‌رسند، ولی چون دیگر به شب رسیده بودند آمدن به سمت سامرا توأم با ریسک بسیار بالایی بود. روی این اصل، ایشان تصمیم می‌گیرند که این ستون، شب را به سمت بلد بروند و در شهر بلد بمانند و روز بعد به سامرا بیایند. جالب این است که همان شب شهر بلد- که تنها شهر شیعه‌نشین در استان صلاح‌الدین عراق است- در محاصره کامل داعشی‌ها بود! اصل پایگاه تکفیری‌ها و داعشی‌ها در منطقه «عزیز بلد» بود و این منطقه، منطقه بسیار پوشیده‌ای است. در این مناطق پوشیده، بناها و ساختمان‌های مستحکمی از قبل ساخته بودند. همه این ساختمان‌ها با هزینه‌ها و پول‌های خاص و دلارهای نفتی آل‌سعود بود، یعنی با هدف، این بناها و این خانه‌های مستحکم را به‌صورت ویلایی و امثالهم در مناطق پوشیده می‌سازند و این خانه‌ها محل استقرار و هماهنگی خود نیروهای داعشی بود و سازمان‌دهی‌شان در آن منطقه انجام می‌شد. لذا این‌ها می‌دانستند بزرگ‌ترین مانع برای تصرف شهر سامرا، شهر بلد است. اکثریت خادم‌ها و نیروهایی هم که در طول این سال‌ها در سامراء مشغول به کار بودند، از شهر بلد می‌آمدند. این‌ها قصد شبیخون و قتل عام مردم بلد را داشتند و در آن شب، کل شهر بلد از چند جبهه و از چند جناح در محاصره شدید بود و این‌ها بایستی تا پاسی از شب، این عملیات شبیخون را انجام می‌دادند. سردار سلیمانی که به‌دلیل تاریکی شب، تغییر موضع می‌دهند، داعشی‌ها فکر می‌کنند که لو رفته‌اند و به نیروهای داعشی محاصره‌کننده در منطقه اطلاع می‌دهند که لو رفته‌اند و ستون سردار سلیمانی به سمت آنها می‌آید! حتی نام سردار سلیمانی لرزه بر اندام داعشی‌ها می‌انداخت، از همین‌جا ناخواسته تیراندازی داعشی‌ها به سمت ستون سردار سلیمانی شروع می‌شود و در کل شهر بلد از جهات مختلف، این صدای تیراندازی و درگیری‌ها شنیده می‌شود و تا ساعاتی از صبح ادامه دارد. در این هنگام مردم متوجه قضیه می‌شوند و از هر سو وارد میدان درگیری می‌شوند و با هر ابزار و سلاحی که در اختیار داشتند به کمک نیروهای سپاه بدر، نیروهای حشدالشعبی و سردار سلیمانی آمدند و نیروهای داعش را قتل عام کردند!

*** ظاهراً داعش در آن واقعه هم تلفات زیادی داده بود؟**

بله، تلفات بسیار سنگینی را آن شب از داعشی‌ها گرفته بودند. در واقع اساس داعش در آن‌جا ضربه بسیار مهلک و غیرقابل جبرانی می‌خورد؛ لذا روز بعد تا اذان ظهر، سردار سلیمانی سازمان‌دهی مجدد نیروهای حشدالشعبی در شهر بلد را انجام می‌دهد و نیروها سازمان‌دهی می‌شوند، اطراف فرودگاه و مناطق «عزیز بلد» و مناطق آلوده را پاکسازی می‌کنند و رینگ نظامی‌شان را باز می‌کنند. نیروهای سردار سلیمانی بعد از اذان ظهر به سمت سامراء حرکت می‌کنند. روز بعد، پس از اذان ظهر با ستون به سمت شهر سامرا حرکت می‌کنند و با درگیری‌هایی که در منطقه بوده، خودشان را به حرم امامین عسکریین علیهم‌السلام می‌رسانند. حضور سردار سلیمانی بارقه امیدی بود در دل نیروهای مدافع حرم، نیروهای نظامی، نیروهای پلیس، خادمین حرم، زوار داخل حرم و نیروهای کار که در محاصره بودند. آنها یک جان تازه گرفتند و واقعاً یک انرژی مضاعف دست داد. همین که نام سردار سلیمانی وارد حرم امامین عسکریین علیهم‌السلام شد، خبر بلافاصله به داعشی‌های اطراف حرم هم رسید و دیدیم در پیام‌ها و صفحات مجازی، سردار سلیمانی را تهدید می‌کنند که اگر ایشان حرم را ترک نکند، ما حرم را گلوله‌باران و با خاک یکسان می‌کنیم!

*** سردار سلیمانی در آن عملیات دقیقاً چه زمانی وارد حرم امامین عسکریین علیهم‌السلام شدند؟**

در آستانه اذان مغرب بود. من متوجه حضور ایشان نشدم. گفتند که نیروهای سپاه بدر، نیروهای حشدالشعبی، گروه‌های مختلف، نیروهای صدر، نیروهای کتائب و سایر نیروهای مردمی هم ایشان را همراهی می‌کردند. در آستانه اذان مغرب بود و به یکی از همکاران گفتم که اگر چفیه داریم، وقت نماز، به دوستان حشدالشعبی و نیروهای سپاه بدر بدهیم. در حال توزیع چفیه‌ها بودم، دانه‌دانه این چفیه‌ها را در صف اول نماز روی شانه این عزیزان می‌گذاشتم، رسیدم به ابومهدی المهندس، ایشان را از قبل می‌شناختم و در فرودگاه ایشان را می‌دیدم، پیشانی ایشان را بوسیدم و به ایشان خیر مقدم گفتم، ولی هنوز نمی‌دانستم سردار سلیمانی هم در این جمع حضور دارند. به نفرات بعدی که رسیدم، چفیه را گذاشتم، دیدم سردار سلیمانی هم هست! به جهات امنیتی رعایت کردم و چیزی اعلام نکردم. پیشانی ایشان را بوسیدم و گفتم: «سردار خیلی خیلی خوش آمدی به بیت آقا امام زمان(عج). دل ما را شاد کردی، دل آقا امام زمان(عج) را شاد کردی.» به همین ترتیب چفیه‌ها را به همه رزمنده‌های سپاه بدر و حشدالشعبی هدیه کردم. بعد از اقامه نماز، گزارش‌هایی از وضعیت موجود در این‌جا را محضر ایشان تقدیم کردم. برای بنده توفیق بود که همه امکانات موجود مثل تلفن‌ها، اینترنت‌ها، تلفن‌های عراقی و سایر امکانات رایانه‌ای، تمامی اتاق‌ها و مقرها را در اختیار ایشان بگذارم. نیروهایی اعم از نیروهایی که از لبنان، سوریه و غزه آمده بودند، عزیزانی از بچه‌های حشدالشعبی، فرماندهانی از قوای نظامی در معیت ایشان بودند. ما همه امکانات‌مان را در اختیارشان قرار دادیم و ایشان سازمان‌دهی کرد تا این فعالیت‌ها بتواند در آن‌جا شکل بگیرد. از آن‌جا دیگر سردار سلیمانی در گوشه‌ای از صحن در همان فضای آزاد مستقر شد که یک قوت قلب و یک انرژی بود برای همه بچه‌های مدافع حرم.

*** در آن عملیات حاج قاسم چند روز در حرم امامین عسکریین علیهم‌السلام ماندند؟**

سردار سلیمانی صحن مطهر امامین عسکریین علیهم‌السلام را مقر فرماندهی برای آزادسازی سامراء قرار داد و از آنجا با نیروهای بیرونی در تماس بودیم. ایشان در طول آن مدت قریب به ده روز در حرم امامین عسکریین حضور شبانه‌روزی داشتند، بعضی روزها و شب‌ها مجدد برای هماهنگی از راه زمینی به بغداد سفر می‌کردند. واقعاً می‌خواهم بگویم نحوه آمد و شد سردار سلیمانی را هر وقت در حرم امامین عسکریین(ع) می‌دیدم، حضورشان یک عنایت، کرامت و معجزه بود. یعنی هرگز ندیدم ایشان با ماشین ضدگلوله یا با ماشین زرهی بیاید. ایشان سوار همین مینی‌بوس‌های ۱۵-۱۴ نفره و ون همراه نیروهای حشدالشعبی به حرم می‌آمد، هماهنگی می‌کرد، زیارت می‌کرد و در جلوی چشم همه سوار همین مینی‌بوس‌ها می‌شد و سمت منطقه درگیری و تکریت و امثالهم می‌رفتند. این‌ها را می‌دیدم خیلی احساس خطر می‌کردم؛ مثلاً همین عکسی که با سردار سلیمانی می‌گرفتند، آنی از طریق فیس‌بوک پخش می‌شد، آنی به مرکزیت این کنترل‌ها منعکس می‌شد.

*** مدیریت سردار سلیمانی در کنار شهید ابومهدی المهندس چگونه بود؟**

سردار سلیمانی با تیزبینی همه مسائل را به خوبی مدیریت و همه نیروها را هدایت می‌کردند. مقرهای‌شان، مکان‌های‌شان، دلیل استقرار برخی نیروها، اهمیت سازمان‌دهی نیروها و... را مدیریت و نیروها را آماده می‌کردند. روزبه‌روز فعالیت این نیرو و اضافه‌شدن رینگ حفاظتی حرم بیشتر شد. این از جمله نتایج حضور سردار سلیمانی برای حرم امامین عسکریین(ع) بود. در بحبوحه درگیری‌های داعش در اطراف منطقه موصل و تکریت، حاشیه‌نشین‌های دجله به حرم امامین عسکریین(ع) پناه می‌آوردند و به سردار سلیمانی می‌گفتند: ما تصور نمی‌کردیم

> **در بحبوحه درگیری‌های داعش در اطراف منطقه موصل و تکریت، حاشیه‌نشین‌های دجله که عمدتا از اهل سنت بودند به حرم امامین عسکریین(ع) پناه می‌آوردند و به سردار سلیمانی می‌گفتند: امروز با همه وجودمان احساس می‌کنیم که شیعیان، مدافعان واقعی ما هستند و ما نجات‌یافته شما هستیم.**

که عناصر تکفیری که با علَم اهل سنت این قیام را ایجاد کردند، این‌طور علیه ما باشند، نوامیس ما را به اسارت ببرند، فرزندان ما را مثله کنند و زندگی و همه‌چیز ما را نابود کنند. امروز با همه وجودمان احساس می‌کنیم که شیعیان، مدافعان واقعی ما هستند و ما نجات‌یافته شما هستیم. سردار سلیمانی و ابومهدی المهندس در خط مقدم همه مبارزات سامراء و صلاح الدین بودند.

*** خاطره‌ای هم از شهید ابومهدی المهندس دارید، بیان بفرمایید؟**

خاطره که فراوان است، در همان زمان حدود چهل نفر از نیروهای ما در همین منطقه «السحاقی» نزدیک سامرا و شمال شهر بلد در کمین دا

نکته ورزشی

بدیهی، اما لاینحل!

سرویس ورزشی-

در روزهـای اخیر و به دنبـال اظهارات وزیر ورزش و معاون سـازمان خصوصی سازی و...بحث واگذاری دو باشگاه پرطرفدار و مردمی ایران یعنی اسـتقلال و پرسـپولیس دوباره اوج‌گرفت و به یکی از سوژه‌های رسانه‌ای تبدیل شد.

این بار لب کلام وزیر ورزش این اسـت که«خوشـبختانه مواردی که بلاتکلیف مانده بود از جمله صدور اسـناد مالکیت دو باشـگاه پرسپولیس و اسـتقلال با تلاش و پیگیری بسیار انجام شد که در نهایت اسناد مالکیت دو باشـگاه صادر شد.»، و خلاصه اینکه « انتظار دارم تا پیش از پایان سال، سرخابی‌ها وارد بازار سـرمایه شوند.» طبق گفته‌های ایشان شرایط این دو باشـگاه برای ورود به بازار سـرمایه کاملا آماده است. اما اینکه واقعا این بار این اتفاق می‌افتد وتکلیف دو تیم ریشه دار کشور که از سرمایه‌های بسیار با ارزش ورزش ایران به حساب می‌آیند، از حیث مالکیتی تا پایان سال روشن می‌شود یا خیر، سؤالی است که برای پاسخ آن لااقل تا دو سه ماه دیگر باید صبر کرد.

هر چند با توجه به اینکه پیش از این هم چند بار از سوی مقامات ارشد ورزش از جمله همین آقای وزیر درباره واگذاری دو تیم زمان تعیین شده اما عملا اتفاقی نیفتاده است اهالی ورزش درباره تحقق وعده جدید هم چندان خوشبین و امیدوار نیستند! در هر حال همان‌طور که بارها نوشته ایم مسئله مالکیت دو تیم اشـاره شده یکی ازکارهای معطل و روی زمین مانده ورزش ماسـت که اگر قرار اسـت روزی ورزش ما به راستی سروسامان بگیرد، باید تکلیف آن معلوم و به‌طور قانونی روشن شود. همان‌طور که همواره به سهم خود نوشته‌ایم سرمایه‌های مادی و انسانی ورزش ما فراوان است.

اما از این داشته‌های با ارزش به درستی استفاده نمی‌شود و این سرمایه‌ها را در جهـت منافع و مصالح ورزش به طور صحیـح مدیریت نمی‌کنیم. به نظر می‌رسـد برخلاف شـعارها و حرف و وعده مسئولان، اراده لازم و کافی بـرای سروسـامان دادن به ورزش وجود نـدارد و تداوم این شـلختگی و بی‌سروسـامانی هرگز به نفع ورزش نیسـت اما تا بخواهید به سود منفعت جویان و فرصت‌طلب‌ها و آویزان‌های ورزش اسـت. برای مثال ورزش- ونه فقط فوتبال- ما از همین ماجرای بلاتکلیفی دوتیم اسـتقلال و پرسپولیس آسـیب‌های جدی خورده است. بدون شـک اگر وضعیت مالکیتی و بحث واگذاری این دو تیم روشن و قطعی شود آنها می‌توانند نه فقط در فوتبال که در رشته‌های مختلف کشتی، والیبال، بسکتبال، هندبال، رزمی و...فعال‌تر و منسجم‌تر عمل نمایند و روی کلیت ورزش ایران تاثیر مثبت بگذارند.

در هر حال همان‌طور که قبلا هم نوشـته و تاکیـد کرده‌ایم برای این روزنامه در وهله اول مهم نیسـت که مالک این دو تیم چه کسـی باشـد، کماکان در اختیار دولت بمانند، یا به بخش خصوصی واگذار، ویا «خصولتی» اداره شوند و...بلکه مهم آن است که تکلیف مالکیتی این دو تیم به طور صریح و قانونی مشخص شود و برای همگان معلوم شود که مالک و پاسخگوی این دوتیم چه سـازمان و فرد و تشکیلاتی است، در شرایط فعلی همان‌طور که همه می‌دانیم و داریم می‌بینیم هیچ فرد و سـازمانی درباره وضعیت این دو تیم پاسـخگو نیسـت و با توجه به عدم ثبات مدیریتی و تغییرات پیاپی در سطح هیئت‌مدیره این وضعیت بدتر و پیچیده‌تر می‌شود. این است که حرف اول و اصلی ما درباره این دو تیم قبل از بحث واگذاری،مسـئله روشن شدن مالکیت و ثبات مدیریتی اسـت به طوری که مردم و هواداران پرشـمار این تیم‌ها بدانند با چه کسـی یا کسانی طرف هستند و مطالبات و خواسته‌های خود را با چه مرجع و فردی در میان بگذارند.امری کاملا بدیهی و سـاده که متاسفانه مثل خیلی از موضوعات اینچنینی در ورزش ما به معمایی پیچیده تبدیل شده و سال‌هاست که لاینحل مانده است!

شنبه آخرین روز ثبت‌نام از نامزدهای انتخابات

مدعیان ریاست امروز مشخص می‌شوند

فوتبال را باید به دست مدیران واقعی سپرد!

سرویس ورزشی-

امروز بـا پایان ثبت‌نام از نامزدها مشـخص می‌شـود کدام افراد برای رسـیدن به صندلی ریاست فدراسیون فوتبال برنامه‌ریزی کرده‌اند.

ثبت‌نـام از نامزدهـای حضور در هیات رئیسـه و صندلی ریاست فدراسیون فوتبال که از ۱۴ دی ماه آغاز شـده است، امروز شنبه به پایان خواهید رسید و چهره مدعیان نشستن روی یکی از جنجالی‌ترین صندلی‌های ریاسـت در کشـور و همچنین اعضای هیات رئیسـه مشـخص خواهند شـد. خیلی از چهره‌های سرشناس که احتمال می‌رود برای کرسـی ریاست و هیات رئیسه فدراسیون فوتبال نام‌نویسی کنند، احتمالا در روز پایانی یعنـی امروز پا پیش می‌گذارند و آمـاده رقابت در این رویداد بزرگ خواهند شد.

دیروز جمعـه نیز برخی چهره‌ها بـرای حضور در انتخابـات ثبت‌نام کردند که از جملـه آنها می‌توان به حیدر بهاروند سرپرسـت فعلی فدراسیون فوتبال اشاره کرد کـه تا پیش از این خبرهای بسـیاری درخصوص بازنشسـته بودن او منتشـر شـده بود. او شهاب‌الدین عزیزی خادم را به عنوان نایب‌رئیس‌اول، منصور قنبرزاده را به عنوان نایب‌رئیس‌دوم و شهره موسوی را به عنوان نایب‌رئیس‌سوم (بانوان) خود معرفی کرده است.

همچنین علی کریمی، بازیکن پیشین پرسپولیس، تیم ملی و بایرن مونیخ آلمان برای ریاسـت فدراسیون فوتبال ثبت‌نام کرد و رسـما رقیب ائتـلاف بهاروند و عزیزی خادم شـد. وی از مهـدی مهدوی‌کیا به عنوان نایب‌رئیس‌اول، سـعید دقیقی نایب‌رئیس‌دوم و فاطمه علیپور به عنـوان نایب‌رئیس‌سـوم (بانـوان) نام برد. هم‌چنین مدیری چون سـعید آذری که از قبل نامش برای این کاندید شدن در این انتخابات شنیده می‌شد، پنجشنبه شب به نفع علی کریمی کنار کشیده است.

امـا در بخش هیات رئیسـه نامزدهـای بیش‌تری نام‌نویسـی کرده‌اند که در این بیـن باید به محمدرضا سـاکت، میرشـاد ماجدی، صـادق درودگـر، خداداد افشاریان، احمدرضا براتی، حسـن کامرانی‌فر، علیرضا رحیمی، محسـن ترکی، حمیدرضا مهرعلی، مسـعود مرادی و... اشاره کرد.

چه کسانی امروز ثبت‌نام می‌کنند؟

انتظار می رود با پایان مهلت ثبت‌نام و مشخص شدن شـاخص‌ترین گزینه‌ها که معمولا در روز پایانی ثبت‌نام می‌کنند شـرایط رقابت پیش روی در ایـن انتخابات مشخص شود. دیروز برخی رسـانه‌ها مدعی شدند که کیومرث هاشـمی یکی از مدیران سازمان تربیت بدنی و رئیس‌پیشین کمیته ملی المپیک از دیگر گزینه‌های شاخصی اسـت که امروز وارد عرصه انتخابات می‌شود. برخی اخبار از ملاقات هاشمی با مسعود سلطانی فر در هفته گذشته حکایت داشته است.

مصطفی آجورلو مدیرعامل سابق باشگاه‌های پاس، تراکتورسـازی و اسـتیل آذین نیز از دیگر گزینه‌های شـاخصی است که گفته می‌شود امروز به شکل رسمی وارد رقابـت انتخاباتی خواهد شـد. آجورلو که همواره مخالـف دخالت دولت در انتخابـات فوتبال بوده اینبار هم بـه دنبال جذب آرای مسـتقل خواهد بود. مهدی محمـد نبی دبیرکل فدراسـیون فوتبال هـم با وجود ارتباط نزدیکی که با کیومرث‌هاشمی دارد ممکن است امـروز برای ثبت‌نام تصمیم بگیـرد هرچند با توجه به تاثیرگذاری دبیـرکل در روند برگزاری انتخابات باید از سمت خودش استعفا بدهد. رئیس‌کمیته ملی المپیک نیز از دیگر چهره‌ای است که گفته می‌شود برای حضور در انتخابات فدراسیون فوتبال اعلام آمادگی خواهد کرد ولـی صالحی امیری دیروز در گفت‌وگویی با خبرگزاری مهر رسـما اعلام کرد برنامه‌ای برای حضور در انتخابات ندارد.

ضعف مدیریت در فوتبال

واقعیت آن اسـت که فدراسـیون فوتبـال که در سال‌های اخیر روزهای سختی را سپری کرده و قسمت عمده مشـکلات به ضعف مدیرانی برمی‌گردد که بدون داشتن شایستگی لازم سکان هدایت فوتبال را در دست گرفتند، مدیرانی که آخرین دسته گل آنها پرونده بدهی سنگین به مارک ویلموتس بلژیکی بوده که معلوم نیست تکلیفش چه خواهد شد.

بارهـا گفته‌ایم اگـر می‌خواهیـم ورزش و فوتبال مـا روی آرامش بـه خود ببینند، سروسـامان بگیرند، معایب سـاختاری و سـاختگی آنها به حداقل برسند و اگر می‌خواهیم خروجـی ورزش و فوتبال به نفع مردم و نشاط و سـلامت و... جامعه باشد نه به کام دشمنان و بدخواهـان مـردم، بایـد بـه فکر اصـلاح مدیریت باشیم.

بدون اغراق و گزافه، به گواه سـوابق غیر قابل انکار و به اعتراف کارشناسـان واقعـی- نه کار چاق کن‌های کارشـناس نما و دلال‌های مشـاور نما!- فوتبال ایران حداقل در سـطح قاره آسیا بزرگ است. هنوز که هنوز است نام فوتبال» ایران» حریفان درجه اول را می‌ترساند. این فوتبـال هنوز بـرای حریفان قابل احترام اسـت. ایـن فوتبال با همه این مشـکلات و مزاحمت‌هایی که با آن درگیر اسـت به جام‌جهانی صعود می‌کند و آنجا آبرومندانه هم ظاهر می‌شود به فینال باشگاهی آسیا راه پیدا می‌کند و...

آری، در بزرگی وظرفیت ذاتی این فوتبال نباید شک کرد. کارو بار و اداره این فوتبال بزرگ را باید به دسـت آدم‌های بزرگ سپرد. آدم‌هایی که مدیر هستند، دلسوز هسـتند، عقده نام و سـفر و مصاحبه ندارند و محبوب و مورد اعتماد مردم و علاقه‌مندان فوتبال هسـتند. اما افسـوس که تصمیم گیرندگان اصلی، ورزش را کوچک انگاشته و احترام لازم را برای خیل عظیم دوستداران آن قائل نیستند و به همین دلیل هم کارو بار مدیریتی آن را اغلب دست هر ازگرد راه رسیده نا اهل و کارنابلد وعشق پست و مقام و نام و شهرت و... سپرده‌اند.

عضو ارشد IOC: نمی‌توان از برگزاری المپیک مطمئن بود!

یک عضو ارشـد کمیته بین‌المللی المپیک به افزایش موارد ابتلا به ویروس کرونا واکنش نشان داد که با گفته‌های توماس باخ مغایرت دارد.

یکی از اعضای ارشـد کمیته بین‌المللی المپیک گفته است که «نمی‌توان اطمینان داشت» بازی‌های المپیک توکیو پس از شـش ماه به دلیل شیوع همه‌گیر در ژاپن و جاهای دیگر برگزار شود.اظهارات ریچارد پوند، عضو کانادایی IOC به بی‌بی‌سی در حالی اعلام شد که یوشیده سوگا، نخست‌وزیر ژاپن روز پنج‌شنبه برای توکیو و بخش‌های اطراف آن وضعیت اضطـراری اعلام کرد.پوند درباره آینده بازی‌های توکیو گفـت: «من نمی‌توانم درباره برگزاری بازی‌های المپیک مطمئن باشم.»

ایـن در حالی اسـت کـه برگزارکننـدگان بازی‌های المپیک همـواره در اظهـار نظرات خود تاکید داشـتند که بازی‌های المپیک برگزار می‌شـود اما انتظار نمی‌رود که تا بهار برنامه‌های مشـخصی را فاش کنند. از سوی دیگر برخی گزارش‌ها حاکی از آن اسـت که مردم ژاپن در حال بدبینی هسـتند و روز به روز به مخالفـان برگزاری المپیک افزوده می‌شود.

IOC گفته اسـت که بازی‌هـای المپیک که برای اولین‌بار با شـیوع ویروس کرونا در سـال ۲۰۲۰ به تأخیر افتاد، دیگـر بـه تعویق نمی‌افتـد و این بار لغو می‌شـود. بودجه المپیک توکیو نیز بسـیار بالا رفته اسـت. بودجه رسـمی جدید ۱۵.۴ میلیارد دلار اسـت کـه ۲.۸ میلیارد دلار بالاتر از بودجه قبلی اسـت. هزینه‌های جدیـد مربوط به تأخیر است.

آغاز لیگ برتر تکواندو پس از ۱۰ ماه تعطیلی

رقابت‌های لیگ برتر تکواندو بعد از ۱۰ ماه از صبح دیروز آغاز شد.

نوزدهمین دوره رقابت‌های لیگ برتر تکواندو از صبح امروز(جمعه-۱۹ دی‌ماه) با برگزاری رقابت‌های گروه الف برگزار شد. این در حالی است که هجدمین دوره لیگ برتر تکواندو بهمن ماه سال گذشته به دلیل شیوع ویروس کرونا نیمه کاره به پایان رسید و حالا پس از ۱۰ ماه و این بار با رعایت پروتکل‌های بهداشتی آغاز شده است.

دیروز فریبرز عسـکری سرمربی تیم ملی تکواندو و علی محمد بسحاق مربی تیم ملی تکواندو از ابتدای مسابقات در سالن حاضر شدند و نظاره‌گر عملکرد بازیکنان بودند. همچنین سیدمحمد پولادگر رئیس‌فدراسیون تکواندو وهادی ساعی مدیرفنی تیم ملی از دیگر نفرات حاضر در سالن مسابقات بودند.

از نکات مهم لیگ برتر تکواندو آن بود که پروتکل‌های بهداشـتی به شـدت رعایت می‌شد و داوران نیز قبل از حضور در شیاپ‌چانگ با کفش‌های خود را ضد عفونی می‌کردند. رقابت‌ها بدون حضور تماشاگر برگزار شد و مسئولان برگزاری مسابقات از ورود افراد متفرقه به سالن جلوگیری کردند.

دیروز همچنین اولین لباس تکواندو تولید داخل کشورمان برای اولین بار توسط یک تیم تولیدکننده در هفته اول لیگ تکواندو رونمایی و افتتاح شد. این لباس تکواندو یک سال در تن ملی‌پوشان کشورمان بوده و پس از تست‌های مختلف، در نهایت به تازگی توانسته است تاییدیه کتبی کمیته فنی فدراسیون تکواندو را بگیرد. هم اکنون یک لباس تکواندو بهترین برند خارجی که به سـختی وارد کشور می‌شود با قیمت سه میلیون به فروش می‌رسد. ولی این لباس‌های تولید داخل با قیمت بسیار پایین‌تر به تکواندوکاران عرضه می‌شود.

حدیث دشت عشق

یادی از شهید مدافع حرم محمد احمدی جوان

دلیری از دیار تنگستان

شـهید مدافع حرم محمد احمدی جوان، دلیری برخاسته تنگسـتان دیار رئیس‌علی دلواری است. وی پنجم اسـفند سـال ۱۳۶۵ متولد شـد؛ دانش‌آموز و دانشجویی پرتلاش و باهوش بود که تحصیلات خود را در رشته مکانیک با معدل ۱۸ به پایان رساند.

احمدی جوان، ۲۰ سـال داشـت که بـه عنوان فرمانده پایگاه شـهید دستغیب روسـتای زادگاه خود (باشی از توابع شهرستان تنگسـتان) انتخاب شد. دوران سربازی را در سپاه پاسداران انقلاب اسلامی طی نمـود و در فروردین ماه سـال ۱۳۹۱ وارد تیپ پیاده امام صادق(علیه‌السـلام) بوشـهر گردید و بعد از گذراندن دوره‌های آموزشـی مختلف در سپاه پاسداران دوره تکاوری را در سال ۱۳۹۳ با کسب معدل ۱۸/۱۸ با موفقیت به اتمام رساند. احمدی جـوان، مهر ۱۳۹۴ به صورت داوطلبانه بـرای دفاع از حرم مطهر اهل بیت(س) به سـوریه اعزام شد و پس از جراحت و بستری شدن، سرانجام در روز ۱۳ آذر همان سال به فیض شهادت نائل آمد.

شهید احمدی جوان در وصیت‌نامه‌اش نوشته بود: «برادران و خواهران عزیزم شـما را به تقوای الهی و ایستادن در خط ولایت‌فقیه سفارش می‌کنم و علاوه‌بر شما به مردم عزیز کشورم سفارش می‌نمایم که فریب جوسازی‌های دشمنان این خاک و اسلام ناب محمدی(ص) را نخورید و در خط ولایت باشید و از امام عزیزم، امام خامنه‌ای مدظله‌العالی حمایت کامل و جامع نمایید. مبادا از خط ولایت‌فقیه خارج شوید که من شهادت می‌دهم که شما از خط اهل‌بیت خارج شده‌اید.»

اخبار کوتاه از فوتبال

*وحید شیخ‌ویسـی و مهدی شـریفی که فرصت بازی در تیـم فوتبال پیکان را نداشـتند، پس از توافق با مدیران این باشگاه، از جمع پیکانی‌ها جدا شدند.از لیگ آذربایجان بـه عنوان مقصد بعدی این دو بازیکن یاد می‌شـود. همچنین حجت حق‌وردی مدافع تیم فوتبال پیکان که مد نظر پرسـپولیس بود، قرارداد خود را با پیکانی‌ها فسخ کرد.این مدافع احتمالا به پرسپولیس می‌پیوندد.

*ژان بوته دروازه‌بان فرانسـوی تیم فوتبال آنتورپ بلژیک دچار مصدومیت شده و تـا ۳ ماه نمی‌تواند تیمش را همراهـی کند. با توجه به این اتفاق، علیرضا بیرانوند دروازه‌بـان تیم ملی فوتبال ایران بهترین فرصت را دارد تا خودش را در تیم جدید خـود اثبات کند و شانسـش را برای همراهی تیم ملی فوتبـال ایران در انتخابی جام‌جهانی بالا ببرد. علیرضا بیرانوند همچنین در لیگ اروپا نیز دو بازی مهم برابر گلاسکورنجرز خواهد داشت که استیون جرارد را به عنوان سرمربی در اختیار دارد.

*کنفدراسیون فوتبال آسیا زمان برگزاری هجدهمین دوره از جام ملت‌های آسیا به میزبانی چین را اعلام کرد. در بیانیه کنفدراسـیون فوتبال آسیا آمده است که جام ملت‌های آسیا ۲۰۲۳ از ۱۶ جون تا ۱۶ جولای ۲۰۲۳ در چین برگزار خواهد شـد.قرار است که این رقابت‌ها به میزبانی ۱۰ شهر چین و به مدت ۳۱ روز برگزار شود، این درحالی است که جام ملت‌های ۲۰۱۹ امارات در ۲۸ روز برگزار شد.این برای دومین بار اسـت که چین میزبان این رقابت بزرگ است. پیش از این هم در سال ۲۰۰۴ چینی‌ها میزبان بودند که البته نتوانستند جام را بالای سر برند.

*باشگاه ترابزون اسپور در حال مذاکره با سید مجید حسینی برای تمدید قرارداد اسـت. طبق گزارش اسپورکس ترکیه، پیشنهاد ترابزون اسـپور به مدافع ایرانی تمدید ۲ سـاله با حقوق سـالیانه ۷۵۰ هزار یورو است.این رسانه ترکیه‌ای متذکر شد که سید مجید حسینی از اروپا نیز چند پیشنهاد دارد و هنوز توافق تنهایی با ترابزون اسپور به دست نیامده است.حسینی در این فصل تنها ۵ بازی برای ترابزون اسـپور انجام داده ولی توانست در دیدار مقابل کاراگومروک و گزتپه ذهنیت مربی را به سمت خود تغییر دهد.

*از هفته چهارم لیگ برتر امیدها، بعداز ظهر روز پنجشـنبه هفته گذشـته تیم اسـتقلال در ورزشگاه امام رضا(ع) میزبان پرسپولیس بود که این مسابقه با نتیجه ۲ بر یک به سود شاگردان آرش برهانی به پایان رسید.در این دیدار محمد عمری در نیمه اول برای پرسپولیس و علی امینایی (۵۳) و محمدحسین فلاح (۶۶) برای استقلال گلزنی کردند.

با حضور نوبخت؛

افتتاح نخستین واحد مسکن احداثی زیان‌دیده از سیل در شرق هرمزگان

جاسک- خبرنگار کیهان:

معاون رئیس‌جمهور و رئیس سـازمان برنامه و بودجه کشور از روستاهای سیل‌زده سدیج و گابریک بازدید و نخستین واحد مسکن احداثی زیان‌دیده از سـیل دی‌ماه سال ۱۳۹۸ در شرق هرمزگان را افتتاح کرد.

محمد باقر نوبخت ، گفت: اعتبار مورد نیاز برای تکمیل زیرساخت‌های مناطق سـیل‌زده جاسک با درخواست اسـتانداری هرمزگان به این مناطق اختصاص می‌یابد. وی اظهار کرد: اسـتانداری هرمزگان هر آنچه اعتبار برای تسریع در روند بازسازی این مناطق نیاز دارد را در نامه‌ای به سازمان برنامه و بودجه اعلام کند. وی ادامه داد: پس از دریافت این نامه آن را به هیئت دولت بـرده تا درصورت تصویب در اولین هفته پس از مصوب شـدن به هرمزگان اختصاص یابد. وی اضافه کرد: مردم این مناطق در زمینه خانه‌های بهداشت، موتورسـیکلت برای جابه‌جایی بهورز، راه به خصوص مرمت پل‌های تخریب شده و معیشت با مشکل‌هایی روبه‌رو هستند که باید به سرعت برای رفع آنها تلاش کنیم. معاون رئیس‌جمهوری و رئیس سـازمان برنامه و بودجه کشور خاطر نشان کرد: بارها برای حضور در این مناطق برنامه‌ریزی کردم که بنا به دلایل مختلفی اجرایی نشد و امروز برای شنیدن سخن مردم و بازدید از این مناطق به هرمزگان سفر کرده‌ام. نوبخت، همچنین پیشرفت خط لوله گوره- جاسک و پایانه نفتی جاسک را امیدبخش توصیف کرد و گفت: امروز ضمن بازدید از پایانه نفتی جاسک، در نشست با مجری و مدیران خط انتقال نفت گوره- جاسـک و پایانه نفتی جاسک، اجرای این پروژه عظیم از توصیه‌های مهم رهبر معظم انقلاب و رئیس‌جمهور اسـت که اگر هر یک از پروژه‌های موجود کشور را به لحاظ اهمیت ارزیابی کنیم، هیچ یک از پروژه‌های کشور به اندازه این پروژه حائز اهمیت نیسـت. وی با اشـاره به بهره‌مندی از این ظرفیت بزرگ ملی در پهنه خلیج‌فارس و دریای عمان در آتیه نزدیک، افزود: کاری که شـما انجام می‌دهید با توجه به فرصت فراروی ما در آینده نزدیک بسیار پراهمیت خواهد بود و امیدواریم بتوانیم طبق برنامه زمان‌بندی پروژه پیش برویم. وی با اشاره به گزارش میزان پیشرفت پروژه پایانه نفتی و خط لوله گوره - جاسـک، گفت: میزان پیشرفت پروژه بسیار امیدبخش است و گزارش آن را در نشست هیئت وزیران منعکس خواهیم کرد که همه مدیران اجرایی کشور از میزان پیشرفت پروژه و همت ستودنی شما مطلع شوند.

گفتنی اسـت طرح انتقـال نفت خام گوره به جاسـک، طرحی ملی و راهبردی اسـت که با حمایت دولت و راهبری شـرکت ملی نفت ایران و با هدف ایجاد ظرفیت انتقال یک میلیون بشکه نفت خام در روز، ذخیره‌سازی و صادرات آن از طریق پایانه جدید جاسـک، تضمین استمرار صادرات نفت خام، تمرکززدایی از پایانه‌های صادراتی و متنوع‌سـازی آن و توسعه پایدار و اشتغال‌زایی در سواحل مکران اجرا می‌شود.

اهم پروژه‌هـای این طرح ملی را می‌توان به تأمیـن و احداث یک‌هزار کیلومتر خط لوله ۴۲ اینچ سازگار با نفت ترش، احداث پنج تلمبه‌خانه و سه ایستگاه بین‌راهی خط لوله و برق‌رسانی به آنها، احداث ایستگاه‌های دریافت و ارسال توپک و ترمینال پایانی، احداث مخازن ذخیره‌سازی به ظرفیت ۱۰ میلیون بشکه در منطقه جاسک و احداث تأسیسات دریایی شامل سه گوی شناور، حوضچه آرامش و تأسیسات جانبی آن در سواحل مکران اشاره کرد

آلودگی نفتی رودخانه فصلی گناوه مهار و از سرایت به دریا جلوگیری شد

مدیرکل حفاظت محیط زیسـت اسـتان بوشـهر با اشاره به شکستگی و نشت خط لوله نفتی منطقه گلخاری گناوه به رودخانه فصلی این شهرستان گفت: خوشبختانه آلودگی نفتی رودخانه فصلی گناوه مهار و از ورود لکه نفتی به آب‌های خلیج‌فارس جلوگیری شد.

فرهاد قلی‌نژاد، در گفت‌وگو با تسنیم در بوشهر با اشاره به شکستگی خط لوله منطقه نفتی گلخاری گناوه و جاری شـدن نفت به بستر رودخانه فصلی در این شهرستان اظهار داشت: با اطلاع از این حادثه، بلافاصله با اطلاع‌رسانی کارشناسـان شرکت نفت و گاز گچسـاران به منطقه اعزام شدند و عملیات ترمیم این خط لوله در دستور کار قرار دادند. وی با بیان اینکه عملیات پایش برای جلوگیری از نفوذ آلودگی نفتی بـه آب‌های خلیج فارس اقدامات لازم انجام شد گفت: با تلاش‌های صورت گرفته آلودگی نفتی به دریا سرایت نکرده و با اقدامات بوم‌گذاری از ورود لکه‌های نفتی به دریا جلوگیری شـد. وی از پاکسازی بستر رودخانه فصلی گناوه خبر داد و بیان کرد: اکنون عملیات جمع آوری لکه‌های نفتی و پاکسازی بستر دره و رودخانه فصلی گناوه در حال انجام است و در این راستا آلودگی خاک هم باید برطرف شود. وی افزود: بعد از اتمام جمع‌آوری لکه‌های نفتی، این آلودگی‌ها، به منطقه نفتی گوره انتقال می‌یابد.

رئیس مجلس شورای اسلامی در شهرکرد:

۹ میلیارد دلار ارز ۴۲۰۰ تومانی توزیع شد اما مردم فقط شاهد گرانی بودند

شهرکرد- خبرنگار کیهان:

مجلس شورای اسلامی تاکید کرد: ۹ میلیارد دلار ارز ۴۲۰۰ تومانی توزیع شد اما مردم فقط شاهد گرانی کالاها بودند

محمد باقـر قالیباف که در نشسـت نهایی پیگیری و نظارت میدانی خود در اسـتان چهارمحال و بختیاری و در جمع مسـئولان دستگاه‌های اجرایی این استان در شهرکرد سـخن می‌گفت درتوجیه بیشتر این مطلب افزود: امروز در هزینه‌کـرد درآمدهای ارزی دقت لازم را نداریم و در سـال گذشـته ارز ۴۲۰۰ تومانی ۱۴ الی ۱۵ هزار میلیارد تومان در بودجه لحاظ شـده بود، همچنین در سال ۹۹ بیش از ۹ هزار میلیارد تومـان ارز ۴۲۰۰ تومانی برای تأمین کالاهای اساسـی هزینه شـده اما این پول علیرغم اینکه هزینه شد تأثیری در زندگی مردم نداشت و قیمت‌ها به صورت بی‌رویه و لجام‌گسیخته افزایش پیدا کرد؛ اگر دغدغه معیشت مردم را داریم، باید نسبت به اصلاح نابسامانی در نهاده‌های دامی و کشاورزی اقدام شود.

وی اضافـه کـرد: مجلـس یازدهـم بدون شـک در سیاست‌های اصلاح ساختار بودجه به گونه‌ای عمل می‌کند که دست دلالان قطع شود و متاسفانه امروز بیشترین سود در جیب دلالان می‌رود به عنوان شاهد مثال در حوزه خودرو قیمت اتومبیل از درب کارخانه تا بازار متفاوت است که سود آن به جیب دلال سرازیر می‌شود و همین رویه برای صنعت فولاد نیز صادق است.

قالیباف ادمه داد: در مجلس یازدهم بین قانون‌گذاری و نظارت اولویت را به نظارت دادیم که بخشی از آن با ابزارهای مجلس دنبال می‌شود و بخشی دیگر نیز با نظارت میدانی بر اسـاس برنامه‌ها و قوانین ابلاغ شده به ویژه برنامه توسعه ۵ ساله و برنامه بودجه یک ساله پیگیری خواهد شد.

وی بـا بیان اینکه انضبـاط را به بودجه‌ریزی کشـور بازخواهیم گرداند تصریح کرد: نخواهیم گذاشت سیاست‌های غلط، جیب مردم را خالی و سـفرهٔ آنـان را کوچک‌تر کند. وقتی بانک‌ها خارج از ظرفیت خود کار را انجام دهند شاهد افزایش نقدینگی و تورم هسـتیم، مجلس از کنار این‌ها به راحتـی نمی‌گـذرد و به‌طور حتم دغدغه معیشـت مردم، محرومیت‌زدایی، سلامت مردم و تولید و اشتغال را در اصلاح ساختار بودجه دارد.

رئیس مجلس با بیان اینکه رهبر معظم انقلاب، اصلاح سـاختار بودجه را در سـال ۱۳۹۷ به دولت تکلیف کردند ولی تاکنون اتفاقی نیفتاده است، اظهار داشت باید درآمدها را واقعی کنیم و نگذاریم دارایی‌های مردم نصف شـود، اگر دغدغهٔ معیشت مردم را دارید مانع از خالی شدن جیب آنان شوید.

وی با اشـاره به موضوع بودجه کشور توضیح داد: ابتدا باید بودجه را به نحوی تنظیم کنیم که کسری نداشته باشد و در صورت داشـتن کسری هم شجاعانه و به صورت شفاف در بودجه به آن اشاره کنیم و نباید درآمدهایی را در بودجه لحاظ کنیم که به هیچ عنوان محقق نمی‌شود. این پیش‌بینی نادرسـت موجب افزایش گرانی می‌شـود. مجلس یازدهم مصمم است این اصلاحات را در ساختار بودجه انجام دهد.

قالیباف از مردم استان چهارمحال و بختیاری به عنوان مردمانی باصفا، شـجاع و اهل قناعت و ولایت‌مدار یاد کرد و گفت: اگر می‌گویم مردم این اسـتان شهیدپرور، شجاع و ولایتمدار هستند، چون در دوران دفاع مقدس در سخت‌ترین شرایط با رزمندگان در تیپ قمربنی‌هاشم(ع) این ویژگی‌ها را در میدان جنگ نشان دادند. در میدان جنگ فرق میان مرد و نامرد مشخص می‌شود.

وی افزود: در این سـفر از برخی از پروژه‌های اسـتان چهارمحال و بختیاری بازدید کردیم، یکی از پروژه‌های این اسـتان، بیش از یک دهه است که هنوز اجرا نشده، تعلل در اجرای پروژه‌ها مردم را نسبت به مسئولان بی‌اعتماد می‌کند. یقینـا یکی از جاهایی که می‌توانیـم تحول را رقم بزنیم در حوزه دیوان‌سالاری بودجه است. ساختار بودجه دچار اشکال اساسی است، در کشور گاهی بیش از ۱۰۰میلیارد دلار درآمد کسب شده اما باز هم کسری تراز عملیاتی داشتیم، از طرفی گاهی با ۳۰ میلیارد دلار هم دچار کسری تراز بودجه بودیم. کسـری بودجه به معنی مشکلات معیشتی و گرانی است و هزینه دولت را از جیب مردم درآوردن؛ اگر بخواهیم این رویه را اصلاح کنیم باید برای اصلاح سـاختار بودجه اقدام کنیم. رئیس مجلس با اعلام اینکه بخش‌های کشاورزی، دامداری، شیلات و گردشگری از مهم‌ترین ظرفیت‌های چهارمحال و بختیاری محسوب می‌شود، افزود: با کمک گروه‌های جهادی، ستاد اجرایی فرمان امام(ره)، بنیاد مستضعفان و دولت، رفع مشکلات مناطق محروم و روستاهای دوردست را به صورت ضربتی دنبال کنیم.

رئیس قوه مقننه اظهار داشـت: نظارت میدانی وجدان را در مسئولان بیدار می‌کند و به نوعی نظارت بر وعده‌های مدیریتی در حوزه اجرایی است. باید کمک به مدیران کرد و هرگز با نگاه مچ‌گیری در نظارت‌های میدانی نباید بود.با همه وجود هر مدیری که قوی و امین اسـت باید حمایت شود، متأسـفانه برخی نظارت‌ها به گونه‌ای است که مانع اشکال و تخلف نمی‌شـود و از طرفی شـجاعت را از مدیران لایق می‌گیرد.

قالیباف اظهار کرد: این اسـتان در حوزه کشـاورزی، دامپروری، شیلات، توریسـت و... ظرفیت‌های خوبی دارد. باید در موضوعات زیرسـاختی به گونه‌ای تلاش شـود که پیشران‌های اصلی استان بتوانند مسیر خوبی را پیش ببرند و انجام بدهند. در حوزه مسـائل پارک‌های علمی و فناوری ظرفیت‌های خوبی در این استان وجود دارد که حتماً به‌طور جد به این بخش توجه می‌کنیم.

اقامه اولین نماز جمعه شیراز در سال ۹۹

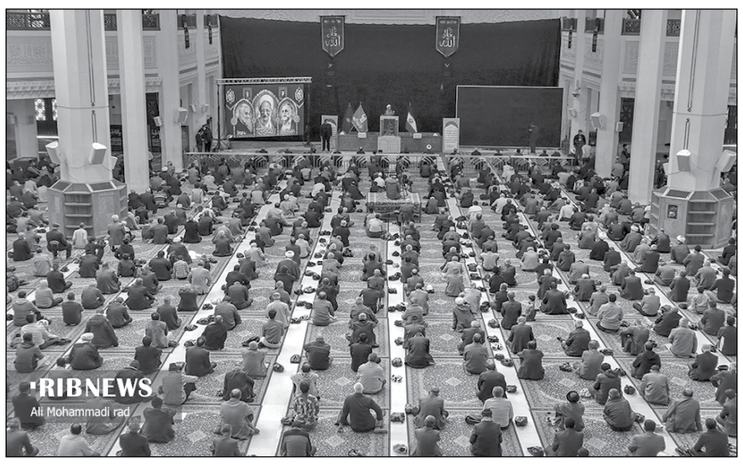

نمازجمعه شـیراز که به علت شیوع کرونا انجام نمی‌شـد، پس از ۲۴ هفته تعطیلی دیروز به امامت حجت‌الاسلام لطف‌الله دژکام در مصلی شیراز برگزار شد.

نماینده ولی‌فقیه در فارس و امام جمعه شـیراز ضمن هشدار به مدیران استان گفت: مدیران باید نسبت به ارزیابی جایگاه استان فارس در کشور اقدامات لازم را انجام دهند تا حق مردم فارس ضایع نشود.

حجت‌الاسـلام دژکام در خطبه‌های نمـاز جمعه این هفته، اظهار داشت: در راستای حفظ استقلال ایران، مجلس اقـدام خوبی انجام داده و بایـد این تصمیم به عنوان اصول اساسـی در برخورد با آمریکا لحاظ شود و دولت ملزم است که غنی‌سازی ۲۰ درصد را ادامه دهد که این مهم هم اکنون در کشـور در حال اجراست و جا دارد از نمایندگان مجلس قدردانـی کرد. وی افزود: باید قدردان عالمان دینی بود زیرا عالمان دینی، مربی دانشـمندان هستند و دشمن به دنبال ضربه زدن به ملت و مفاخر اجتماعی است.

امام جمعه شـیراز با اشاره به قیام مردم قم در ۱۹ دی تاکید کرد: این قیام در سـال ۵۷ زمینه‌ساز به ثمر رسیدن انقلاب اسـلامی در همان سال شد و طی بیش از چهار دهه انقلاب اسلامی ایران، همچنان پیشرو و راست قامت است.

دژکام با تاکید بر دسـتاوردهای انقلاب طی ۴۰ سـال اخیر عنوان کرد: حرکت انقلابی نباید متوقف شـود زیرا با توقف حرکت انقلاب، دشـمن درصدد ضربه زدن به انقلاب بر می‌آید و بنابراین باید ضمن استمرار حرکت‌های انقلابی، از حقوق مردم ایران در همه عرصه‌ها دفاع و استقلال ایران همواره حفظ شود.

امام جمعه شیراز یادآور شـد: رهبر انقلاب با تاکید بر استمرار نهضت انقلاب فرموده‌اند که شاهد رسوایی بت بزرگ در جهان هسـتیم و انقلاب اسـلامی ایران که ادامه‌دهنده انقل

آمریکا

مرگ یک پزشک پس از دریافت واکسن فایزر

یک پزشک آمریکایی سه هفته پس از تزریق واکسن کرونای «فایزر» بر اثر سکته مغزی جان خود را از دست داد.

به گزارش خبرگزاری فارس به نقل از یو اس تودی، براساس اطلاعات موجود، «دکتر گروگری میشل» که در مرکز پزشکی «Mount Sinai» در ساحل میامی مشغول به فعالیت بود، پس از سکته مغزی که ناشی از کمبود پلاکت خون بود، درگذشت. این در حالی است که او هیچ نوع سابقه بیماری نداشته است.

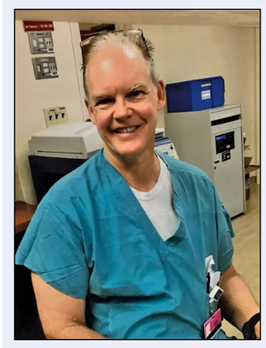

وزارت بهداشت فلوریدا در بیانیه‌ای اعلام کرد: بازرسان پزشکی میامی در حال بررسی مرگ این پزشک ۵۶ ساله هستند.

هفته گذشته نیز «سونیا آسویدو» از کارکنان بخش بهداشت پرتغال، ۴۸ ساعت پس از تزریق واکسن کرونای شرکت بیوان تک-فایزر به ناگهان درگذشت. این زن ۴۱ ساله پس از اینکه در ۳۰ دسامبر(۱۰ دی) واکسن کرونای شرکت بیوان تک-فایزر را تزریق کرد هیچ عارضه جانبی را احساس نکرد، اما در اول ژانویه ناگهان درگذشت.

در نروژ نیز هفته گذشته، دو زن پس از دریافت واکسن فایزر جان خود را از دست دادند.

چین

قرنطینه یک شهر

در شهر شیجیاژوانگ چین با ۱۱ میلیون نفر جمعیت، پس از کشف ۱۲۰ مورد ابتلا به ویروس کرونا قرنطینه و حکومت نظامی اعلام شد.

به گزارش باشگاه خبرنگاران جوان به نقل از اسپوتنیک، این خبر از سوی تلویزیون

دولتی چین اعلام شده است. ۱۲۰ مورد بالاترین میزان ابتلا به کرونا در پنج ماه گذشته در چین است. مدارس و مجتمع‌های مسکونی در شهر شیجیاژوانگ و راه‌های ورود به این شهر بسته و رساندن بسته‌ها پستی و نامه‌ها به مدت سه روز متوقف شده است. علاوه‌بر این، پنج هزار مرکز تست کرونا در شیجیاژوانگ برای مهار شیوع ویروس افتتاح شده است.

معاون مرکز کنترل و پیشگیری بیماری‌های چین (CDC)، اعلام کرد این شیوع به احتمال زیاد در رابطه با نوع جدید ویروس کروناست که از اروپا وارد چین شده است.

سازمان جهانی بهداشت روز ۱۱ ماه مارس سال ۲۰۲۰ شیوع ویروس جدید کرونا را «همه‌گیر» اعلام کرد. گفته شد ویروس کرونا ابتدا در اواخر دسامبر سال ۲۰۱۹ میلادی در شهر ووهان چین شیوع پیدا کرده است.

استرالیا

نجات از شرایط بحرانی به کمک پهپاد شخصی

مرد جوان استرالیایی پس از گرفتار شدن در یک منطقه سیل زده به علت خرابی خودروی خود، با تصمیمی هوشمندانه جان خانواده‌اش را نجات داد.

به گزارش باشگاه خبرنگاران جوان، قرار گرفتن در موقعیت‌های سخت و خطرناک ممکن است برای هر فردی اتفاق بیفتد. اما آنچه در این موقعیت‌ها حائز اهمیت است این است که فرد بتواند ضمن حفظ خونسردی، بهترین راهکار را برای خلاصی از چنین موقعیتی پیدا کند، مانند یک جوان استرالیایی که با تصمیم هوشمندانه خود توانست جان خود و خانواده اش را نجات دهد.

این مرد ۳۰ ساله که به همراه چهار نفر از خانواده اش از جمله یک نوزاد ۶ ماهه پس از خرابی خودرو در منطقه‌ای سیل زده به مدت یک شب گرفتار شده بود با کمک پهپاد توانست از این موقعیت خطرناک جان سالم ببرد. در حالی که همه تلاش‌های این مرد برای تماس با مرکز نجات و امداد بی‌نتیجه ماند او و خانواده اش مجبور شدند تا شب را در داخل چادر و در یک منطقه سیل زده در «تولی» واقع در ایالت کوئینزلند استرالیا سپری کنند.

این مرد جوان روز صبح روز بعد و در حالی که به دلیل دورافتاده بودن مسیر امکان تماس با تلفن همراه وجود نداشت تصمیم گرفت از پهپاد خود کمک بگیرد. او با قراردادن موبایل خود روی یک پهپاد و به پروازدرآوردن آن توانست پیامی را به پدرش در مورد خرابی خودرو و نیاز فوری به کمک ارسال کند.

وی در این پیام به پدرش تاکید کرد که همه خانواده در سلامت هستند، اما به دلیل وقوع سیل در منطقه نیاز به کمک فوری دارند. پس از ارسال این پیام، پلیس محلی استرالیا و گروه‌های امداد عملیات جست‌وجو و نجات را آغاز کردند. سرانجام آنها روز بعد این خانواده را در جاده‌ای در یک منطقه جنگلی پیدا کردند.

آمریکا

ثروتمندترین مرد جهان

ایلان ماسک مدیر شرکت خودروسازی تسلا، با دارایی خالص ۱۹۱ میلیارد دلار، در جایگاه ثروتمندترین فرد جهان قرار گرفت.

به گزارش خبرگزاری صدا و سیما به نقل از نشریه بلومبرگ، ایلان ماسک مدیر شرکت خودروسازی تسلا از جف بیزوس بنیانگذار آمازون پیشی گرفت و در جایگاه ثروتمندترین فرد جهان قرار گرفت. دارایی خالص ماسک، ۱۹۱ میلیارد دلار برآورد شده است. بیزوس با ۱۸۷ میلیارد دلار و بیل گیتس با ۱۳۲ میلیارد دلار در رده‌های دوم و سوم ثروتمندترین‌های جهان قرار دارند.

۸۵ بیمار کرونایی دیگر جان باختند

سخنگوی وزارت بهداشت از جان باختن ۸۵ بیمار دیگر کرونا در کشور خبر داد.

به گزارش وبدا، سیما سادات لاری دیروز گفت: از ۱۸ تا ۱۹ دی ماه و بر اساس معیارهای قطعی تشخیصی، ۶ هزار و ۲۵۱ بیمار جدید مبتلا به کووید۱۹ در کشور شناسایی شد که ۵۸۱ نفر از آنها بستری شدند. لاری با بیان اینکه مجموع بیماران کووید۱۹ در کشور به یک میلیون و ۲۷۴ هزار و ۵۱۴ نفر رسید، افزود: متاسفانه در طول این مدت، ۸۵ بیمار کووید۱۹ جان خود را از دست دادند و مجموع جان باختگان این بیماری به ۵۶ هزار و ۱۸ نفر رسید. وی با اشاره به اینکه خوشبختانه تا کنون یک میلیون و ۵۸ هزار و ۶۵۴ نفر از بیماران، بهبود یافته یا از بیمارستان‌ها ترخیص شده‌اند، ادامه داد: چهار هزار و ۷۲۹ نفر از بیماران مبتلا به کووید۱۹ در وضعیت شدید این بیماری تحت مراقبت قرار دارند، همچنین تا کنون ۸ میلیون و ۴۴ هزار و ۷۹۹ آزمایش تشخیص کووید۱۹ در کشور انجام شده است. به گفته سخنگوی وزارت بهداشت، در حال حاضر و بر اساس آخرین تحلیل‌ها، چهار شهرستان ساری، آمل، رامسر و سوادکوه شمالی در وضعیت قرمز، ۴۳ شهرستان در وضعیت نارنجی و ۴۰۱ شهرستان در وضعیت زرد قرار دارند.

خطای عامل انسانی علت سانحه است نه دستورالعمل‌ها و ساختارهای شبکه پدافندی

توضیحات دادستان نظامی تهران درباره گزارش نهایی بررسی سانحه هواپیمای اوکراینی

دادستان نظامی استان تهران از اتمام بررسی‌های ۷ گروه کارشناسی نظامی و سازمان هواپیمایی کشوری درباره فرضیه‌های مختلف درخصوص علل وقوع سانحه هواپیمای اوکراینی خبر داد.

غلامعباس ترکی در مصاحبه با خبرگزاری صدا و سیما از اتمام بررسی‌های ۷ گروه کارشناسی نظامی و سازمان هواپیمایی کشوری درباره فرضیه‌های مختلف درخصوص علل وقوع سانحه هواپیمای اوکراینی خبر داد و گفت: بخشی از این احتمالات ناظر بر عملکرد هواپیما، خلبان و کروی پروازی بود و بخشی دیگر به مسائلی مانند خرابکاری، فریب دشمن، تأثیر سایبر الکترونیک و جنگ الکترونیک بر هواپیما و سامانه‌های پدافندی همچنین عملیات لیزری و انفجار در داخل هواپیما اختصاص داشت. ترکی افزود: ۷ گروه کارشناسی در حوزه سامانه تور ام یک، مراقبت پرواز، پدافند هوایی، جنگال و سایبر الکترونیک، مواد منفجره و محترقه و مسائل امنیتی به تحقیق در ابعاد مختلف پرداختند و بخشی از بررسی‌های فنی نیز در سازمان هواپیمایی کشوری حول محور عملکرد هواپیما و کروی پروازی، مراکز کنترل هوایی، شناسایی اشکالات و ضعف‌های احتمالی و پیشگیری از سوانح انجام شد.

وی ادامه داد: همچنین این سانحه با حضور ۴۰ متخصص با انجام دو پرواز و رعایت کلیه مختصات پرواز سانحه دیده، شبیه سازی شد که در نوع خود در بررسی سوانح هوایی منحصر به فرد بود و اطلاعات جعبه‌های سیاه نیز در آزمایشگاه BEA پاریس با حضور بازپرس پرونده و نمایندگان تمامی کشورهای ذی ربط به طور شفاف با رعایت استانداردهای بین‌المللی پیاده‌سازی شد.

خطای انسانی تأیید شد

دادستان نظامی تهران در تشریح نتایج تحقیقات این پرونده در مرحله دادسرا، اظهارداشت: تحقیق گسترده از مطلعان و متهمان در سطوح گوناگون لشکری و کشوری، معاینات محلی و میدانی از همه مراکز مرتبط، نظرات کارشناسان و متخصصان نظامی و سازمان هواپیمایی کشوری، اطلاعات حاصل از پیاده‌سازی محتوای جعبه‌های سیاه و نتایج عملیات شبیه سازی، همگی بر نقش خطای انسانی در بروز این سانحه دلالت دارد. ترکی درباره استدلال‌های مطرح قضایی درباره خطای انسانی گفت: مطابق دستورالعمل‌ها، سامانه پدافندی به دلیل آنکه از نظر دستور آتش، در شرایط آتش محدود قرار داشت، به هیچ وجه بدون دستور شبکه پدافندی و پست فرماندهی مربوط، مجاز به شلیک نبوده و با توجه به دستورالعمل‌ها و محدودیت‌های سامانه در تشخیص نوع اهداف و دوست از دشمن، شناسایی اهداف متخاصم و دستور شلیک تنها برعهده شبکه پدافندی بوده است.

وی، اشتباه در تعیین سمت شمال را خطای انسانی فاحش دیگر فرمانده سامانه برشمرد و افزود: بر اساس گزارش کارشناسان، بررسی‌های سازمان هواپیمایی کشور و نتایج حاصل از عملیات شبیه سازی، سامانه پدافندی بعد از آخرین جابجایی تاکتیکی، موقعیت شمال سامانه را به علت فراموشی تنظیم نمی‌کند و به همین دلیل اهداف را در صفحه رادار با تغییر فاحش موقعیت مشاهده می‌کرده است. دادستان نظامی تهران ادامه داد: کاربران سامانه در واقع هواپیمای اوکراینی را به عنوان جسم پرنده در خارج از مسیر باند پروازی می‌دیدند و چون رادار آن قادر به تشخیص هواپیما از سایر اجسام پرنده نبوده است، وضعیت برای آنها این‌گونه تداعی می‌شود که هدف متخاصمی به سمت تهران در حال حرکت است و هنگامی هم که درصدد کسب تکلیف از شبکه پدافندی برمی‌آیند، به دلیل برقرار نشدن ارتباط و مبادله پیام، فرمانده با اعتقاد به کمی زمان مقابله با خطر، شخصاً تصمیم به شلیک می‌گیرد.

ضرورت تفکیک خطای انسانی از خطای سیستمی در سانحه هواپیمای اوکراینی

ترکی، تفکیک خطای انسانی از خطای سیستمی را در وقوع این سانحه ضروری برشمرد و گفت: خطای عامل انسانی که موجب وقوع سانحه شده خیلی مشهود و روشن است، ولی با ضعف و اشکالی در خود سامانه، دستورالعمل‌ها و ساختارهای شبکه پدافندی کشور و هواپیمایی کشوری مواجه نشدیم و معتقدیم به رغم سخت بودن تصمیم گیری به دلیل فضای حاکم در شب حادثه، اگر کاربر و فرمانده سامانه دقت لازم را به خرج می‌دادند این حادثه اتفاق نمی‌افتاد.

به گفته وی، فرضیه‌هایی که درباره حمله سایبری، هک سامانه پدافندی، اختلال در سامانه‌های هواپیما و شبکه پدافندی مطرح شد، با دلایل متقن به اثبات نرسید.

دادگاه محل وقوع سانحه هوایی صالح به رسیدگی است

این مقام قضایی با رد برخی اظهارنظرها درباره صلاحیت مراجع قضایی کشورمان در رسیدگی به پرونده این سانحه اظهارداشت: مهم‌ترین اصل در صلاحیت‌های رسیدگی در حقوق بین‌الملل، اصل صلاحیت سرزمینی است و در قوانین جمهوری اسلامی ایران و قوانین بین‌المللی از جمله ماده یک کنوانسیون شیکاگو هم به این موضوع تأکید شده که دادگاه محل وقوع سانحه هوایی صالح به رسیدگی است.ضمن آنکه موضوع مربوط به نظم عمومی ایران بوده و ۱۵۲ نفر از شهدا و جانباختگان و نیز متهمان این حادثه ایرانی هستند و برابر قوانین داخلی و قواعد مسلم بین‌المللی، دادگاه‌های ایران صلاحیت انحصاری دارند لذا رفتارهای برخی مراجع خارجی مبنای حقوقی ندارد و سیاسی است.

ترکی، همچنین درباره پرداخت غرامات به خانواده جانباختگان این سانحه هوایی گفت: با توجه به اینکه پرواز بین‌المللی بوده و اتباع سایر کشورها هم در هواپیما حضور داشتند، سازمان قضایی نیروهای مسلح مطابق با مقررات بین‌المللی به این تصمیم رسید که خسارات و غرامات به صورت یکسان بر اساس کنوانسیون‌هایی که ایران عضو آن هست همچنین عرف بین‌المللی پرداخت شود.

وی افزود: با پیگیری‌های مستمر سازمان قضایی نیروهای مسلح و مساعدت دولت و نیروهای مسلح، مبلغ ۱۵۰ هزار دلار بابت غرامات و خسارات هر جان باخته تأمین شد و غرامات جانباختگان و خساراتی که به اموال آنها وارد شده در قالب سازوکار و چهارچوب حقوقی مشخص، پرداخت می‌شود و بعد از یک سال از وقوع این سانحه غمناک می‌توانیم اعلام کنیم که آماده پرداخت غرامات و خسارات هستیم و تفاوتی هم بین اتباع ایرانی و غیرایرانی و همچنین از نظر جنسیت وجود ندارد.

تأکید رهبر انقلاب بر رسیدگی دقیق به سانحه هواپیمای اوکراینی

دادستان نظامی تهران با بیان اینکه در تحقیقات پرونده سانحه هواپیمای اوکراینی خط قرمزی برای کشف حقیقت و اجرای قانون و عدالت وجود ندارد، افزود: تأکید رهبر معظم انقلاب بر رسیدگی دقیق بوده است.

ترکی با بیان اینکه رئیس‌قوه قضائیه و دادستان کل کشور نیز بر این موضوع تصریح کردند، ادامه داد: دادسرا و دادگاه‌های نظامی مستقل از نیروهای مسلح هستند و وظیفه ذاتی دادسرای نظامی رسیدگی عادلانه، دقیق، موشکافانه و شفاف بود و با همکاری بخش‌های مختلف توانستیم ظرف یک سال تحقیقات خودمان را به سرانجام روشنی برسانیم.

وی اظهارداشت: علاوه‌بر آن تاکنون خانواده گرانقدر بیش از ۱۳۰ شهید سانحه تحت پوشش بنیاد شهید قرار گرفته‌اند و مراحل اداری مربوط در حال انجام است. البته دریافت غرامات و خسارت همچنین قرار گرفتن تحت پوشش بنیاد شهید، تأثیری بر رسیدگی کیفری نخواهد داشت.

دادستان نظامی تهران تصریح کرد: در این سانحه به صورت خاص شاهد همکاری بسیار نزدیک ستادکل نیروهای مسلح و دستگاه‌های مختلف در حوزه کارشناسی بودیم و اگر این همکاری‌ها نبود، قادر نمی‌شدیم این سانحه پیچیده و دارای ابعاد مختلف را در این مدت زمان محدود در مرحله دادسرا به نتیجه برسانیم که از همه آنها تشکر می‌کنم.

فعلاً یک متهم در بازداشت است

ترکی درباره برخورد با مقصران وقوع این سانحه گفت: در فرآیند تحقیق، افرادی به عنوان مقصر از جهت بی‌احتیاطی و بی‌مبالاتی و رعایت نکردن نظامات و مقررات، متهم شناخته شدند و در حال حاضر تنها یک متهم در بازداشت است و سایرین با تودیع وثیقه و سایر قرارهای مناسب آزاد شده‌اند؛ جزئیات بیشتر بعد از صدور کیفرخواست و معرفی مقصران به دادگاه اعلام خواهد شد. وی در همین ارتباط با اشاره به تفاوت‌های موجود بین خطای کیفری و اداری گفت: یک خطا می‌تواند هم جنبه مجرمانه به لحاظ کیفری داشته باشد و هم به لحاظ یک تخلف در مراجع اداری و کمیسیون‌های انضباطی مورد رسیدگی قرار گیرد.در این پرونده ستاد کل نیروهای مسلح نیز به طور جدی وارد عمل شد و افرادی را که از نظر گروه بررسی سانحه این ستاد، مرتکب تخلفاتی مانند بی‌مبالاتی و اجرای ناصحیح دستورالعمل‌ها و مقررات شده بودند، در سطوح مختلف از مسئولیت خود عزل یا با تنزیل درجه مواجه کرد.

دادستان نظامی تهران از نهایی شدن گزارش گروه‌های کارشناسی این پرونده خبر داد و افزود: گزارش سازمان هواپیمایی کشوری برای کشورهای ذی ربط ارسال شده است.

به گفته ترکی، همکاری‌های فنی و قضایی دوجانبه ایران و اوکراین در چارچوب موافقتنامه همکاری‌های قضایی بین دو کشور با حسن نیت و شفافیت ادامه دارد. وی گفت: تحقیقات دادسرا به اتمام رسیده و بزودی پرونده با صدور کیفرخواست به دادگاه نظامی تهران ارسال می‌شود و مرحله رسیدگی در دادگاه، مستقل از دادسرا صورت خواهد گرفت.

ارائه ۳۵ هزار جهیزیه به زوج‌های جوان تحت حمایت کمیته امداد از ابتدای امسال

معاون حمایت و سلامت خانواده کمیته امداد از ارائه ۳۵ هزار سری جهیزیه به زوج‌های جوان تحت حمایت از ابتدای سال جاری خبر داد.

به گزارش پایگاه اطلاع‌رسانی کمیته امداد، حسین خدرویسی با اشاره به اهمیت خدمات مددکاری در حفظ کرامت مددجویان گفت: با توجه به شرایط سخت اقتصادی و شیوع کرونا، تمامی امدادگران با تلاش شبانه‌روزی و جهادی در کنار ماموریت‌های اصلی خود به کمک‌رسانی در حوزه‌های مختلف می‌پردازند. خدرویسی با اشاره به اهدای ۳۵ هزار سری جهیزیه به زوج‌های جوان در سال جاری افزود: از ابتدای سال جاری تاکنون ۸۵ هزار قلم لوازم ضروری منزل و ۲۵ هزار قلم کالای اساسی میان خانواده‌های تحت حمایت توزیع شده است. وی با اشاره به تشکیل صندوق جبران خسارت بیمه مددجویان اظهارداشت: در سال جاری با تمرکز بر توسعه بیمه اجتماعی، ۳۵۰ هزار خانوار عشایری و روستایی تحت پوشش بیمه اجتماعی قرار گرفتند. معاون حمایت و سلامت خانواده کمیته امداد با اشاره به ارائه کمک‌هزینه سوء تغذیه کودکان و مادران شیرده ادامه داد: ارائه بسته خدمتی به خانواده‌های دارای چندقلو، از دیگر خدمات جدید این نهاد است.

آغاز به کار ناوگان ویژه بانوان در اتوبوسرانی پایتخت

مدیرعامل شرکت واحد اتوبوسرانی تهران از آغاز به کار ناوگان ویژه بانوان در اتوبوسرانی پایتخت خبر داد.

به گزارش روابط عمومی اتوبوسرانی تهران، محمود ترفع درباره آغاز به کار ناوگان ویژه بانوان اظهارداشت: ناوگان ویژه بانوان شامل ۱۰ دستگاه اتوبوس جدید اختصاصی برای بانوان در خط ۷ بی.آر.تی در امتداد خیابان حضرت ولی‌عصر (عج) به عنوان یکی از دو خط پُرمسافر و پُرتردد اتوبوسرانی تهران است و علاوه‌بر این، ۱۰ دستگاه مینی‌بوس جدید نیز در این خط پیش‌بینی شده که نسبت به جابه‌جایی اختصاصی بانوان یا آقایان با توجه به تعداد مسافران در ایستگاه‌ها اقدام می‌کنند. ترفع با اعلام این‌که اتوبوس‌ها و مینی‌بوس‌های جدید، علاوه‌بر کمک به رعایت فاصله‌گذاری، در افزایش آرامش و راحتی بانوان نیز موثر است، افزود: ورود ناوگان ویژه بانوان و جابه‌جایی بخشی از مسافران این خط پُرتراکم توسط آن، در کاهش تعداد مسافرانی که از هر دستگاه اتوبوس استفاده می‌کنند نیز مؤثر است. وی با اشاره به این‌که اتوبوس‌ها و مینی‌بوس‌ها در ساعات اوج تردد صبحگاهی و عصرگاهی فعالیت می‌کنند، ادامه داد: ناوگان ویژه بانوان در توزیع مسافران و کاستن از حجم آن در ایستگاه‌ها و کاهش تراکم مسافر در ساعات پیک، مؤثر بوده و تا زمانی که به خدمات این اتوبوس‌ها و مینی‌بوس‌ها نیاز باشد و شهروندان از این طرح استقبال کنند، آنها به خدمات‌رسانی خود ادامه می‌دهند. مدیرعامل شرکت واحد اتوبوسرانی تهران با تأکید بر این‌که بانوان، بخش قابل توجهی از مسافران ناوگان اتوبوسرانی تهران را تشکیل می‌دهند و در جهت آسایش و رفاه حال عموم شهروندان از هیچ تلاش و کوششی فروگذار نمی‌کنیم، خاطرنشان کرد: بانوان برای استفاده از این اتوبوس‌ها و مینی‌بوس‌ها نباید کرایه اضافه‌تر یا هزینه جداگانه‌ای پرداخت کنند.

بعد از دستور رهبر انقلاب

ورود ۱۵۰ هزار دوز واکسن کرونا از آمریکا توسط هلال احمر منتفی شد

سخنگوی جمعیت هلال احمر گفت: ورود ۱۵۰ هزار دوز واکسن کرونا شرکت فایزر از آمریکا توسط هلال احمر منتفی شد.

محمدحسن قوسیان مقدم در گفت‌وگو با خبرگزاری تسنیم، با اشاره به فرمایشات رهبر معظم انقلاب درباره ممنوعیت ورود واکسن آمریکایی و انگلیسی به کشور، اظهارداشت: ایشان در صحبت‌هایشان به این موضوع اشاره کردند که «اگر آمریکایی‌ها توانسته بودند، واکسن درست کرده بودند، وضعیت خودشان اینگونه نبود»، جمعیت هلال احمر بر اساس صحبت‌های رهبر معظم انقلاب عمل خواهد کرد و صحبت‌های ایشان در هر موضوعی از جمله ورود واکسن کرونا فصل الخطاب است.

قوسیان مقدم افزود: پیش از این چند انجمن خیریه در کشور آمریکا بنا داشتند ۱۵۰ هزار واکسن کرونا (شرکت فایزر) را در اختیار جمعیت هلال احمر قرار بدهند که البته آن هم صرفا توافق اولیه بود و موضوع قطعی نشده بود که با توجه به صحبت‌های رهبر معظم انقلاب این موضوع منتفی است.

وی ادامه داد: براساس برنامه‌ریزی قرار است یک میلیون واکسن کرونا از یکی از کشورهای شرق (احتمالا روسیه، چین یا هند) در اختیار جمعیت هلال احمر قرار گیرد که در این زمینه جمعیت هلال احمر براساس سیاست‌های وزارت بهداشت در امر توزیع عمل خواهد کرد.

انهدام پاتوق مالخران و سارقان در یافت‌آباد

رئیس‌پلیس پیشگیری تهران بزرگ از انهدام پاتوقی که از سوی مالخران و مواد فروشان به محلی برای رفت و آمد سارقان و افراد معتاد بدل شده بود، خبر داد.

سرهنگ جلیل موقوفه‌ای به ایسنا گفت: مدتی قبل خبر سرقت از یک مغازه صافکاری در حوزه استحفاظی کلانتری ۱۵۱ یافت آباد به مرکز فوریت‌های پلیسی ۱۱۰ گزارش شد که در پی آن تیمی از ماموران کلانتری در محل حاضر شده و رسیدگی به موضوع را در دستورکار خود قراردادند. در جریان تحقیقات انجام شده، ماموران از طریق شگردهای پلیسی به هویت یکی از سارقان پی برده و با مراجعه به بانک اطلاعاتی افراد سابقه‌دار اقدام به شناسایی محل رفت و آمد و حضور این فرد کردند. موقوفه‌ای با بیان اینکه ماموران متوجه شدند که این فرد به خانه‌ای قدیمی در محله یافت آباد رفت و آمدهای زیادی دارد، افزود: در همین راستا این خانه که شبیه به پاتوق این فرد بود تحت نظر قرار گرفت و ماموران متوجه رفت وآمد افراد معتاد و سارق به این محل شدند، به طوریکه روزانه چندین نفر با وسایلی نظیر قطعات داخلی خودرو، لباس و... به این محل مراجعه کرده و دقایقی بعد بدون این وسایل از محل برمی‌گشتند.

وی با بیان اینکه این موضوع شک ماموران را نسبت به اینکه محل به پاتوقی برای حضور مالخران بدل شده تقویت کرد، ادامه داد: نتایج تحقیقات به مقام قضایی ارائه و مجوز عملیات صادر شد. در همین راستا تیمی از ماموران کلانتری ۱۵۱ یافت آباد به این محل اعزام شده و در عملیاتی پلیسی اقدام به دستگیری ۶ تن شامل پنج مرد و یک زن در این محل کردند.

رئیس‌پلیس پیشگیری تهران بزرگ با بیان اینکه دستگیرشدگان، سارق، مالخر و مواد فروش بودند، اظهارداشت: محل نیز مورد بازرسی قرار گرفته و در جریان آن مشخص شد که شک ماموران درست بوده و این خانه به پاتوقی برای دریافت اموال مسروقه از سارقان بدل شده و با توجه به اینکه عمده سارقان خرد، دارای اعتیاد نیز هستند، مالخران در ازای اموال مسروقه مقادیری موادمخدر به سارقان می‌دادند.

موقوفه‌ای با بیان اینکه محل مذکور با دستور قضایی پلمب شد، افزود: این خانه مملو از انواع اموال مسروقه بود، به طوری که در ارزیابی و بررسی اولیه ارزش ریالی اقلام مسروقه کشف شده در آن بیش از ۱۰ میلیارد ریال برآورد شد. همچنین در این محل نزدیک به یک کیلوگرم مخدر شیشه نیز کشف و ضبط شد.

وی با بیان اینکه یکی از دستگیرشدگان در محل سارقی بود که یک حلقه لاستیک سرقتی را برای معاوضه با مخدر شیشه به محل آورده بود، گفت: هر ۶ فرد دستگیر شده به کلانتری منتقل شده و تحت بازجویی قرار گرفتند که در جریان آن به جرم خود اعتراف کردند.

تولید داروی گیاهی کنترل علائم کرونا در کشور

شربت گیاهی موکوزیفت به عنوان دارویی برای کنترل علائم بیماری کرونا در کشور تولید شد.

به گزارش خبرگزاری صدا و سیما، اثربخشی فرمولاسیون شربت موکوزیفت بر اساس مطالعات و منابع علمی معتبر طراحی شده و طی یک طرح پژوهشی ثبت شده در وزارت بهداشت و کارآزمایی بالینی کنترل شده با دارونما بر علائم مبتلایان به SARS-CoV-۲ بررسی شده است. در این مطالعه علائم مبتلایان مانند سرفه، تنگی نفس، خستگی و بی‌اشتهایی، قبل و پس از مصرف فرآورده بررسی شد که بهبود این علائم به طور معنی‌داری در گروه دارو در مقایسه با گروه کنترل مشاهده شد. همچنین طول مدت بستری به طور معنی داری در گروه دارو کاهش یافت.

بر اساس نتایج این مطالعه و با تحلیل آماری دقیق، شدت علائم بیماران نظیر تنگی نفس، خستگی و بی‌اشتهایی در گروه دارو نسبت به گروه کنترل کاهش چشمگیری داشته است. همچنین این مطالعه نشان داده است که بیماران دریافت‌کننده دارو به شکل معنی داری زودتر از بیمارستان مرخص شده‌اند.

بخشی از اثربخشی شربت موکوزیفت مربوط به تاثیر آن بر تنظیم سیستم ایمنی است. مطالعه بالینی فوق نشان داده است که شربت موکوزیفت می‌تواند به شکل معنی‌داری سبب افزایش لنفوسیت‌ها شود. همچنین احتمال دارد آثار ریوی این شربت از جمله بهبود معنی دار تنگی نفس از مسیر تاثیر بر TGF-beta باشد.

به نظر می‌رسد این دارو می‌تواند در کنترل علائم شاخص این بیماری به طور چشمگیری موثر واقع شود.

گفتنی است، ۱۹ آبان ماه امسال دکتر کیانوش جهانپور با بیان اینکه چهار فرآورده طبیعی با اجزای گیاهی مصوبه کمیسیون قانونی سازمان غذا و دارو را برای بهبود علائم بیماری کووید ۱۹ اخذ کرده‌اند، اعلام کرد مجوز تولید دو مورد از این فرآورده‌ها صادر شده است که موکوزیفت دومین دارویی است که عرضه شده است.

نوبت دوم

فراخوان مناقصه عمومی یک مرحله‌ای همراه با ارزیابی کیفی

سازمان مهندسی اجرایی و تاسیسات نزاجا به عنوان دستگاه مناقصه‌گزار در نظر دارد، **انجام پروژه مشروحه ذیل را در قالب طرح‌های غیر عمرانی و از طریق صد درصد تهاتر با اراضی در اختیار نزاجا طبق مشخصات فنی کار با شرایط کلی از طریق مناقصه عمومی یک مرحله‌ای همراه با ارزیابی کیفی به شرکت پیمانکاری واجد شرایط** واگذار نماید.

ردیف	موضوع مناقصه	کارفرما	مبلغ برآورد اولیه بر مبنای فهرست بهای پایه سال ۹۹ (ریال)	مبلغ ضمانتنامه شرکت در مناقصه (ریال)	مدت انجام کار
الف	ساخت اماکن بیمارستان ارومیه و الحاق آن به وضع موجود	قرارگاه منطقه‌ای شمال غرب نزاجا	۳۶۳/۲۰۷/۶۷۸/۶۲۹	۹/۹۶۴/۱۵۳/۵۷۳	۲۴ ماه

۱ شرایط شرکت‌های متقاضی: الف) دارای گواهینامه صلاحیت پیمانکاری از سازمان مدیریت و برنامه‌ریزی کشور همزمان در رشته‌های ساختمان و ابنیه با پایه ۳ و تاسیسات و تجهیزات با پایه ۴ و دارا بودن ظرفیت آزاد در رشته‌های مورد نظر و همچنین داشتن گواهینامه تاییدیه صلاحیت ایمنی از وزارت تعاون، کار و رفاه اجتماعی ب) توانایی ارائه ضمانتنامه‌های بانکی مورد نیاز جهت شرکت در مناقصه و تضمین انجام تعهدات به میزان ۵ درصد مبلغ قرارداد **۲ اعتبار پروژه:** اعتبار پروژه از طریق صد درصد تهاتر با اراضی در اختیار نزاجا تامین می‌گردد. **۳ مدت اعتبار پیشنهادات:** به مدت ۳ ماه پس از آخرین تاریخ مهلت تسلیم پیشنهادها معتبر باشد. **۴ مدارک مورد نیاز جهت دریافت اسناد مناقصه:** الف) تقاضای کتبی جهت دریافت اسناد مناقصه با ذکر موضوع مناقصه به همراه رونوشت گواهینامه صلاحیت پیمانکاری و ایمنی ب) قیمت خرید اسناد مناقصه ۴/۰۰۰/۰۰۰ ریال است که باید به حساب شماره ۶۱۵۸۸۰۰۱۸۴۳۰۷ بانک سپه شعبه جلالیه تهران (به نشانی: تهران، خیابان کارگر شمالی، بالاتر از تقاطع دکتر فاطمی) به‌نام تمرکز وجوه حاصل از عواید داخلی دارایی سازمان مهندسی نزاجا واریز شده و اصل رسید آن به فروشنده اسناد مناقصه تحویل شود. ج) متقاضیان جهت دریافت اسناد مناقصه از روز **شنبه** مورخ ۹۹/۱۰/۲۰ لغایت ساعت ۱۲ روز **دوشنبه** مورخ ۹۹/۱۰/۲۲ به نشانی دستگاه مناقصه‌گزار مراجعه و یا جهت کسب اطلاعات بیشتر با شماره تلفن‌های ۶۶۹۴۴۳۲۵-۰۲۱ و ۶۶۹۴۴۳۳۹-۰۲۱ تماس حاصل نمایند. **۵ آخرین مهلت جهت تسلیم اسناد مناقصه و پیشنهاد قیمت:** ساعت ۱۲ روز **دوشنبه** مورخ ۹۹/۱۱/۰۶ **۶ بازگشایی پاکات مناقصه:** در ساعت ۱۰ صبح مورخ ۹۹/۱۱/۰۷ و در محل اتاق جلسات به آدرس: تهران، مینی‌سیتی، بلوار ارتش، ستاد نیروی زمینی ارتش، معاونت مهندسی انجام خواهد پذیرفت. **۷ نشانی دستگاه مناقصه‌گزار جهت دریافت و تسلیم اسناد مناقصه:** تهران، خیابان کارگر شمالی، تقاطع دکتر فاطمی، نبش فاطمی غربی، سازمان مهندسی اجرایی و تاسیسات نزاجا، دایره امور پیمان‌ها و رسیدگی **۸** دستگاه مناقصه‌گزار در رد یا قبول هر یک از پیشنهادات مختار می‌باشد. **۹** نوع، کمیت و کیفیت خدمات و سایر اطلاعات و جزئیات و مشخصات اراضی در اسناد مناقصه درج گردیده است. **۱۰** هزینه انتشار آگهی در ۲ نوبت بر عهده برنده مناقصه خواهد بود.

سازمان مهندسی اجرایی و تاسیسات نزاجا

آگهی مناقصه

موسسه فرهنگی موزه‌های بنیاد در نظر دارد، تامین نیروی انسانی (۴۸ نفر کارشناس راهنمای موزه) اماکن خود در شهرهای تهران و رامسر را به شرح زیر از طریق مناقصه عمومی و برای مدت یکسال به شرکت‌های واجد صلاحیت واگذار نماید.

۱- اماکن موسسه در شهر تهران به تعداد ۱۴ نفر.

۲- مجتمع فرهنگی موزه‌ای شهدای رامسر به تعداد ۳۴ نفر.

متقاضیان می‌توانند جهت دریافت مدارک مناقصه و کسب اطلاعات به سایت موسسه به آدرس www.cio-museums.org مراجعه و یا با تلفن ۸۶۰۸۲۹۳۴- ۸۶۰۸۸۰۲۵ - ۰۲۱ تماس حاصل نمایند.

آخرین مهلت و محل تحویل پاکات: پایان وقت اداری روز یکشنبه تاریخ ۹۹/۱۱/۰۵ در محل دبیرخانه

موسسه به آدرس بزرگراه رسالت، نرسیده به بلوار آفریقا، بنیاد مستضعفان، ساختمان شماره ۱، طبقه چهارم

پرسه ـ در ـ فضای ـ مجازی

**با پرسه‌ای در فضای مجازی با موضوعات مختلفی روبه‌رو می‌شوی

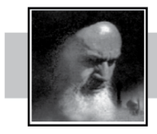

درمکتب امام

از اول هم خسته بوده‌اند

آنهایی که تو خانه نشسته‌اند و می گویند که مردم خسته شده‌اند از جنگ، و خسته شده‌اند از چه و چه، آنها خودشان خسته هستند، از اول هم خسته بوده‌اند.[...] شما چه وقت جنگ کرده‌اید که خسته بشوید؟ شما کدام یکی تان رفته است به جبهه تا یک خستگی احساس بکند؟ کدامتان حاضر شده است که آمریکا و شوروی را محکوم کند؟ شما مثل سایر آنهای دیگری می‌مانید که نشسته‌اید آنـــجا و هی اشکال تراشی می کنید به این ملت.

صحیفه امام؛ ج۱۸؛ ص۵۶ | جماران؛ ۲۵مرداد۱۳۶۲

جهانی زیر نگین سلیمانی

گر انگشت سلیمانی نباشد چه خاصیّت دهد نقش نگینی

حافظ

آمده بودند بمانند این را از دیوار نوشته‌هایشان می‌شد فهمید [جِئنا لِنَبقی]. مجهز و مســلح، با ابزار خشونت و ترور! سیاستشان ارعاب بود و ایجاد ناامنی. دست و پا می‌بریدند و بی‌تأنّی سر از بدن جدا می‌ساختند و با خنده‌های نفرت‌آور ســرهای بریده را چون توپ فوتبال به هم پاس می‌دادند. یکی از تفریحاتشان قتل عام بیگناهان بود. آنها به یکباره صدها نفر از مردم را به رگبار می‌بســتند یا ذبح می‌کردند.

شــهوت کشت و کشتار، این شــیطان صفتانِ جنایتکار را به تنوع در قتل با ابزارهای مختلف برمی‌انگیخت: خنجر، اره برقی، دینامیت، ســوزاندن، غرق کردن، زنده زنده پوست کندن و... شیوه جذب نیرویشان به همین طریق بود: هیجان کشتن و سر بریدن بدون هیچ مرز و محدودیتی.

جنایات داعش درباره زنان قابل وصف نیست و قلم از بیان آن قاصر است. آنان زنان و دختران را به عنوان برده‌های جنســی می‌فروختند و بین یکدیگر توزیع می‌کردند. این جانیان ددمنش کودک را در مقابل دیدگان والدین و والدین را در مقابل فرزند، سر می‌بریدند. آنان در جنایتی بی‌سابقه کودکی را از آغوش مادر ربوده بر آتش بریان کردند و در ظرف پلو برای او فرستادند.

ضمن پوزش از بیان این صحنه‌های دردناک و فجیع، غرض یادآوری جنایاتی است که تا اندکی قبل در همسایگی ما به شکلی وسیع اتفاق افتاد و آنچه گفته شد یکی از هزاران هزار نیست. اگر انسان قعر سَبُعیت را در نظر بگیرد و نهایت درنده خویی را تصور کند باز هم به عمق جنایات داعش نمی‌رســد. در وصف درکات سهمگین این تبهکاران، واژه‌ها کوچک‌اند.

داعش پس ازاشــغال عمده‌ای از خاک سوریه وارد عراق شد و استان‌های بزرگی از این کشور را نیزاشغال نمود و به نزدیکی‌های بغداد رسید و از طرفی به قصد انهدام حرم‌های مطهر به شــهرهای مقدس نزدیک شــد و حتی سامرا را محاصره نمود.

داعشیان که محصول سال‌ها سرمایه‌گذاری و برنامه‌ریزی آمریکا، اسرائیل، انگلیس و عربستان بودند با انبوهی از پیشرفته‌ترین ابزار آلات جنگی و پشتیبانی برخی کشورهای همسایه، روانه منطقه شدند و با تصرف خاک عراق به نزدیکی مرزهای ایران رسیدند. مقصد اصلی این گروه دوزخی، ایران بود و آنها بنا داشتند با ورود به خاک کشور ما جنایات خود در عراق و سوریه را البته به شکلی فجیع‌تر تکرار کنند. اما جانفشانی‌های مدافعان حرم و نیروهای تحت امر سردار جاودانه شهید سلیمانی آنان را در این خیال خام ناکام گذاشت و سرانجام سیدالشهدای مقاومت در تاریخ ۳۰ آبان ۱۳۹۶ طی نامه بسیار مهمی خطاب به مقام معظم رهبری نابودی و رفع فتنه سیاه داعش را اعلام نمود.

اگر چه غالبا سردار محبوب سلیمانی را به شکست ذلت بار داعش می‌شناسیم و اولین چیزی که هنگام شــنیدن نام آن عزیز به یاد می‌آوریم همین است اما محو و نابودی داعش یکی از حسنات آن سردار پر افتخار است و برکات بی‌حد و حصر وجود او بیش از آن است که احصا شود. از جمله:

* باز سازی عتبات عالیات یکی از خدمات بی‌بدیل و بسیار ارزشمند سردار سلیمانی است. تا پیش از آن حرم‌های مطهر ائمه عراق علیهم‌السلام فاقد هر گونه امکانات و دون شــأن آن امامان هدایت بود. شهید سلیمانی که با این وضعیت مواجه می‌شود، همان جا کمر همت می‌بندد تا حرم‌های مطهر را به زیباترین شــکل بازسازی کند. او با درایتی بی‌نظیر نیروها را ساماندهی و هدایت کرد و این حرکت مقدس را کلید زد.

نظارت مستقیم شهید سلیمانی بر پیشرفت بازسازی عتبات و پی‌گیری‌های مجدّانه او در بحبوحه نبرد با داعش، نشان از سوز درونی و آرمان‌های بلند او دارد. حاج قاسم نسبت به مدیریت و هزینه نمودن وجوه جمع‌آوری شده و کمک‌های مردمی بســیار حساس بود و پیوسته بر آن سفارش می‌کرد و نیز تأکید داشت حتی برای یک روز امر بازسازی عتبات تعطیل نشود.

* اختلاف بین شــیعه و ســنی آرزوی دیرینه دشمنان اسلام است و هیچ چیز بیش از نزاع مسلمانان، آمریکا و اسرائیل را به منافعشان نزدیک نمی‌کند. سالیان طولانی است که استکبار، فرقه‌هایی تندرو از شیعه و سنی ایجاد کرده و برای هر دو گروه برنامه‌ریزی و ســرمایه‌گذاری می‌کند تا شــبانه‌روز در کوره اختلافات بدمند و یکدیگر را تحریک کنند. بر این اســاس امروزه شاهدیم که وهابیت تکفیری از یک سو و فرقه‌های شیعه انگلیسی و آمریکایی از سوی دیگر خدمات شایانی به دشمنان اسلام ارائه می‌دهند.

با این وجود یکی از خدمات ارزشــمند سردار سلیمانی ایجاد وحدت بین مســلمانان بود. او با مدیریت بی‌نظیر خود در عراق، ســوریه، لبنان و فلسطین نیروهای جهادی را حول محور اســلام جمع نمود و آنان را از تفرقه پرهیز داد. سردار عزیز به حدی این مهم را با ظرافت به انجام رساند که در پرتو آن شاید هم اینک محبوبیت او در میان اهل تسنن کشورهای منطقه بیش از شیعیان باشد.

* یکی از آثار عظیم جهاد حاج قاسم، شکست اندیشه توسعه‌طلبانه اسرائیل است. رژیم صهیونیستی که روزگاری رؤیای نیل تا فرات را در سر می‌پرورانید، امروز از وحشت جریان مقاومت بین دیواری بتونی که خود به دور خویش کشیده محصور است. سردار سرفراز ما در جهاد شجاعانه خود خصوصا در مدیریت جنگ ۳۳ روزه، ابهت اسرائیل را در هم شکست و برای همیشه مالیخولیای توسعه‌طلبی را از ذهن او محو نمود و روز شمار نابودی این رژیم جعلی را به کار انداخت.

* استکبار جهانی یکی از راه‌هایی که در تقویت رژیم غاصب اسرائیل در نظر داشت، تضعیف کشورهای منطقه بود. وی به جهت تأمین امنیت پایدار اسرائیل، عملیاتی را به نام خاور میانه جدید طراحی نمود که بر اســاس آن کشــورهای غرب آسیا تجزیه می‌شدند. دشمن در نظر داشت با کوبیدن بر طبل اختلافات قومی مذهبی و تحریک اقوام مختلف بر استقلال‌خواهی، خاور میانه‌ای، متشکل از کشورهایی کوچک و منفعل در برابر اسرائیل ایجاد شود. اساسا یکی از اهداف ایجاد داعش نیز همین موضوع بود اما ســردار سلیمانی با هوشیاری فوق‌العاده خود این نقشه را نیز نقش بر آب نمود

* سردار مقاومت با حضور در کشورهای منطقه و هدایت نیروهای رزمی و جهادی، زنجیره و شبکه‌ای ایجاد کرد که با خود باوری بتوانند در برابر زورگویی و زیاده طلبی شــیطان بزرگ بایستند او با ایجاد اتحاد در نیروهای رزمنده در سراســر منطقه، محور مقاومت را ســر و سامان داد و نتیجه مساعی آن سردار ســرافراز این شــد که آمریکا هر کجا پا گذارد آثار حاج قاسم را ببیند: نابودی تکفیری‌های داعش، آشفته شــدن رؤیای تسلط بر ایران، خنثی شدن معامله قرن، شکست‌های مفتضحانه عربستان از یمن، نا امن شدن منطقه برای ارتش تروریست آمریکا و...

* زمانی جمهوری اســلامی در خاک خود و در جنگی نابرابر با دشــمن می‌جنگید. رژیم بعثی با پشــتیبانی بیش از صد کشــور جهان و با انبوهی از سلاح‌های مدرن و حتی نامتعارف بخش‌های وسیعی از غرب کشور ما رااشغال نمود و این در حالی بود که ما از داشــتن ابتدایی‌ترین ابزارآلات محروم بودیم و اگر نبود حماسه سازی شهدای والامقام و دلیر مردان بسیج و سپاه و ارتش، امروز چیزی به نام کشور ایران وجود نداشت. اما در حال حاضر به همت سردار بزرگ و رشادت‌های محور مقاومت، تیررس اهداف راهبردی جمهوری اسلامی ایران از مرزهای خود عبور کرده و تا سواحل دریای مدیترانه رسیده است.

* راهپیمایی اربعین از سالیان دور به عنوان حرکتی مکتبی و البته در ابعاد بسیار کوچک و غالبا بین خواص و علما و بعضی شیعیان عراق انجام می‌گرفت. رژیم‌های ظالم معمولا از زیارت اربعین وحشت داشته و از آن جلوگیری می‌کردند. در دوره صدام نیز راهپیمایی اربعین ممنوع بود و عاشقان سیدالشهدا(ع) مخفیانه و در جوّی پر رعب و وحشت آن را انجام می‌دادند. اما با نابودی رژیم بعث، زمینه احیای زیارت اربعین فراهم شــد و با هدایت‌های حاج قاسم از سال ۱۳۸۹ این زیارت به حرکتی جهانی تبدیل شد و نیرویی عظیم از آن پدید آمد.

امروز راهپیمایی اربعین در محیطی کاملا امن و به دور از تنش با شــرکت عشاق اهل بیت از سراسر جهان با هر کیش و آیینی انجام می‌شود.

آنچه که گذشت قطره‌ای از دریای برکات وجودی سیدالشهدای مقاومت بود. اینک بسیار بجاست با قدر شناسی و تجلیل از این انسان الهی، یاد او را پیوسته و برای همیشــه زنده نگه داریم. به نظر می‌رســد زین پس ملاک ارزش‌گذاری برای هنرمندان، نویســندگان و فعالان عرصه‌های مختلف فرهنگی، خدمت به فرهنگ و مکتب عظیم ســلیمانی و ترویج واشاعه این چهره ماندگار و پیوسته به ابدیت باشد.

سیدابوالحسن موسوی طباطبایی

آیت‌الله رئیسی: کارگروه ویژه ظرف یک ماه طرح خود را برای ساماندهی موضوع کوله‌بری ارائه کند

به گزارش مرکز رسانه قوه قضائیه آیت‌الله ســید ابراهیم رئیسی در دومین روز سفر به استان کرمانشاه، در یادمان شهدای پاوه و در جمع خانواده شهدا و ایثارگران این شهر اظهار داشت: مردم پاوه نماد افتخار، ایثار، شهادت، مقاومت و ایستادگی در برابر دشمن هستند. وی همچنین در جمع تعدادی از پرستاران و کادر درمانی این شهر نیز حاضر شد.

به گزارش ایســنا، رئیس‌قــوه قضائیه با بیان اینکه امیدواریم نماد شهر پاوه به عنوان نماد ایثار، شهادت و مقاومت همچنان برافراشته بماند و درسی برای همه مردان و زنان سرزمین‌مان باشد، عنوان کرد: مســئولان در استانی که ۱۰ هزار شهید دارد و پاوه‌ای که با جمعیت ۶۰ هزار نفره بیش از ۶۰۰ شهید تقدیم انقلاب کرده، باید نوکری به مردم را افتخار خود بدانند.

آیت‌الله رئیســی خاطرنشان کرد: سال ۵۸ که امام خمینی(ره) درخصوص پاوه فرمان دادند، مردم مقاومت جانانه‌ای کردند و با حضور شهید چمران و دلاوری‌های پیشمرگان کُرد، نقشه‌های دشمن را نقش بر آب کردند.

رئیس قوه قضائیه در بخش دیگری از سخنان خود با اشــاره به اجرایی نشــدن قانون خدمات به ایثارگران در کشــور گفت: قانونی که تحت عنوان خدمات به ایثارگران در مجلس شــورای اسلامی به تصویب رسیده باید اجرایی شود چراکه اجرایی شدن آن، زندگی عزیزان ایثارگر ما در سراسر کشور را تسهیل می‌کند.

آیت‌الله رئیسی همچنین موضوع ساماندهی «کوله‌بری» را به عنوان یکی از دغدغه‌های جدی خود در سفر به کرمانشاه عنوان کرد و گفت: روز گذشته در جلسه مشترک با استاندار و فرماندهان نظامی و انتظامی و مســئولان دادگستری مقرر کردیم یک کارگروه از مسئولان عالی‌رتبه استانی توسط شخص اســتاندارد تعیین شود و یک کار سریع و بسیجی از موضع درد شناسی و حل‌کردن دغدغه‌های مردم با نگاه‌های اقتصادی و اجتماعی و راه‌اندازی بازارچه مرزی انجام شود.

رئیس‌دســتگاه قضا افزود: طرح این کارگروه حداکثر بایــد در ظرف یک ماه ارائه شــود تا آن بخش‌هایی که در استان قابل انجام است را دوستان ما انجام دهند و بخش‌هایی که نیازمند کار در مرکز است توسط ما صورت بگیرد.

آیت‌الله رئیسی همچنین درخصوص مشکلات اختصاص حقابه از سد به مردم پاوه گفت: لازم است آقای استاندار یک نسخه از مکاتبات با وزارت نیرو درخصوص اختصاص حقابه از سد به مردم پاوه را در اختیار ما بگذارند. من از وزارت نیرو می‌خواهم ســریعاً به موضوع اختصاص میزانی حقابه از سد به مردم پاوه ورود کند و این مســئله را حل کند. وقتی مســئولان و کارشناسان استانی می‌گویند این کار یعنی اختصاص حقابه از سد به مردم پاوه، «شدنی» است یعنی در مقام عمل هم قابل اقدام است. وزارت نیرو باید هر چه سریعتر این موضوع را تعیین تکلیف کند.

رئیس‌قوه قضائیه با بیان اینکه وجب به وجب خــاک پاوه یادآور صحنه‌های ناامید کردن و عقب راندن دشــمن با توکل بر خــدا و اعتماد به نفس است، گفت: راهبرد مقاومت در کشور ما جواب داده و جواب خواهد داد و اکنون که دشمن با تهدیدها و تحریم‌هایش می‌خواهد ملت ما را محاصره کند و تحت فشار قرار دهد، تنها راه برون‌رفت از این شرایط خنثی کردن تهدیدات و تحریم‌هاست.

آیت‌الله رئیسی همچنین کرد: راهبرد ما کوتاه آمدن و تسلیم شدن در برابر دشمن نیست و تنها راه، راه پیش‌روی ما، عقب راندن دشــمن و خنثی کردن تهدیدات اوست.

آیت‌الله ســید ابراهیم رئیسی در حاشیه سفر به شــهر پاوه در جمع تعدادی از پرستاران و کادر درمانی این شهر هم گفت: سنگر پرستاران و کادر درمانی، سنگر مجاهدت، خدمت و ایستادگی مقابل ویروس منحوس کرونا و حفظ امنیت و ســلامت اجتماعی است.

رئیس دستگاه قضا با پر اهمیت خواندن کار کادر درمانی و پرســتاری کشور، عنوان کرد: ما به سهم خودمان هم قدردان کار کادر درمانی و پرســتاری هستیم و هم از زحمات تمام آنها صمیمانه تشکر می‌کنیم و اطمینان داریم که اجر کار پرستاران و کادر درمانی با خداونــد متعال و حضرت صدیقه طاهره(س) است.

آیت‌الله رئیسی خطاب به پرستاران گفت: هر کس که سلامت خود را به دست شما باز می‌یابد و خداوند متعال شــفای او را در دستان شما قرار می‌دهد، هم سعادتی برای‌تان محسوب می‌شود و هم اینکه ما بیش از پیش قدردان زحمات شــما می‌شویم.

رئیس دستگاه قضا همچنین با اشاره به کاهش آمــار ابتلا به کرونا و مرگ و میرهای ناشــی از آن در کشــور گفت: متاسفانه بعضاً وقتی آمار کاهش پیــدا می‌کند برخی تصور می‌کننــد که توجه به دستورالعمل‌های بهداشتی لازم نیست؛ مردم باید زحمــات کادر درمانی و پرســتاری و دوری آنها از خانواده‌هایشان را ببینند.

آیت‌الله رئیســی در پایان ابراز امیدواری کرد حالا که آمارها رو به کاهش اســت، مردم بیش از پیش دســتورالعمل‌های بهداشتی مقابله با کرونا را رعایت کنند.

رئیس‌قوه قضائیه در ادامه ســفر به اســتان کرمانشاه، صبح امروز به شهرستان پاوه سفر کرد و با حضور در یادمان شهدای این شهر، با خانواده شهدا، علمای اهل سنت و مردم گفت‌وگو کرد.

در بــدو ورود آیت‌الله رئیســی به شــهر پاوه، رئیس قوه قضائیه مورد استقبال ماموستا ملاقادر قادری قرار گرفت.

با حضور سردار سلامی

پایگاه راهبردی موشکی سپاه در سواحل خلیج‌فارس رونمایی شد

یکی از پایگاه‌های راهبردی موشکی نیروی دریایی سپاه در سواحل خلیج‌فارس با حضور فرمانده کل سپاه رونمایی شد.

سردار سرلشکر پاسدار حسین سلامی فرمانده کل سپاه پاسداران انقلاب اسلامی به همراه دریادار علیرضا تنگسیری فرمانده نیروی دریایی سپاه صبح جمعه با رونمایی یکی از پایگاه‌های موشکی نیروی دریایی ســپاه در سواحل خلیج‌فارس، از بخشی از دســتاوردها و تجهیزات راهبردی زیر ســطحی و موشکی این نیرو بازدید کردند.

سرلشکر ســلامی پس از بازدید از یگان‌ها و ســامانه‌های مستقر در این پایگاه که بدون حضور اصحاب رسانه انجام شــد، تصریح کرد: منطق ما برای دفاع از تمامیت ارضی و اســتقلال کشــور و دستاوردهای انقلاب اسلامی، قوی شدن است.

تقویت قدرت بازدارنده دفاعی

وی با اعلام اینکه دشمنان ما قدرت منطق ما را نمی‌پذیرند افزود: ما اعتقاد داریم دشمنان ما، قدرت منطق را نمی‌پذیرند بلکه بر منطق قدرت تکیه دارند، لذا برای جلوگیری از تحمیل اراده سلطه‌طلبانه و برنامه آن‌ها، راهی جز تقویت قدرت بازدارنده دفاعی و تهاجمی برای ما وجود ندارد.

فرمانده کل ســپاه ایــن مجموعه را از جمله تاسیسات نگهدارنده موشک‌های راهبردی نیروی دریایی ســپاه اعلام کرد و گفت: آنچه امروز در این مجموعه می‌بینید یکی از چندین تاسیســات نگه دارنده موشــک‌های راهبردی نیروی دریایی سپاه است که در آن، ستونی از موشک‌ها و سیستم‌های پرتاب آنها را ملاحظه می‌کنیم.

سرلشــکر ســلامی افزود: طول این ستون‌ها کیلومترها ادامه دارد و تعداد زیادی از این مجموعه‌ها در نیروی دریایی سپاه وجود دارد. الحمدلله نیروی دریایی ســپاه امروز به کفایت و بلوغ قدرت دست یافته است.

وی تاکیــد کرد: این موشــک‌ها با برد صدها کیلومتر، نقطه‌زن و دقیق، با قدرت تخریب بسیار بالا و قــادر به عبور از تجهیزات جنگ الکترونیک دشمن می‌باشند.

فرمانده کل ســپاه با اشاره به اینکه هم‌اکنون افســران جوان بیشماری در سپاه پاسداران انقلاب اسلامی هستند که سامانه‌ها را آماده برای هرگونه عملیات آنی نگه می‌دارند، تاکید کرد: اگر اراده‌ای در شیاطین، مستکبران و دشمنان ما وجود داشته باشــد، این جوانان شجاع و برومند، اراده آنها را در نطفه خفه می‌کنند.

سرلشکر سلامی با تاکید بر اینکه پیشرفت‌های فناورانــه در نیروی دریایی ســپاه ، به عنوان یک نیروی راهبردی، از نظر کمی و کیفی بســیار قابل قبول اســت، افزود: در این نیروی مقتدر در سطح سامانه‌های اطلاعاتی کشف اهداف و سیستم‌های جست‌وجوگر و همچنین سامانه‌های راداری متصل به سیستم موشکی، پیشــرفت‌های بسیار خوبی حاصل شده است.

وی خاطرنشان کرد: موشک‌های نیروی دریایی سپاه جزء پیشرفته‌ترین موشک‌هایی است که در عرصه نبردهای ساحل به دریا، سطح به سطح، هوا بــه دریا، دریا به هوا در رده بهترین موشــک‌های جهان است.

فرمانده کل سپاه در پایان تصریح کرد: هر لحظه نیاز باشد رزمندگان اسلام از منافع حیاتی ملت بزرگ ایران در آب‌های نیلگون خلیج‌فارس و ماورای آن دفاع تهاجمی قدرتمندانه را خواهند داشت.

رژه بزرگ شناوری نیروی دریایی سپاه

در هفته بزرگداشــت شهدای مقاومت، سردار حاج قاســم ســلیمانی و ابومهــدی المهندس و همراهانشــان، دومین رژه شناوری بسیج دریایی مردم‌پایه منطقه چهارم نیروی دریایی ســپاه در سواحل بندرعسلویه و خلیج‌نایبند با ظرفیت بیش از ۲۰۰ شناور سبک و نیمه سنگین با حضور سرلشکر پاسدار حسین سلامی فرمانده کل سپاه پاسداران انقلاب اسلامی برگزار شد.

در این رزمایش که دریادار تنگسیری فرمانده نیروی دریایی سپاه پاسداران و جمعی از فرماندهان و مسئولان نیز حضور داشتند، اقتدار بسیج مردمی در عرصه دریا و آمادگی بســیجیان ولایت‌مدار به نمایش در آمد.

سرلشکر حســین ســلامی این رزمایش را نمایشی غرورآفرین و هنرمندانه با ترکیب زیبایی از وحدت شیعه و سنی برای حمایت از هدف‌های دفاعی کشــور و در حمایت و پشتیبانی از نیروی دریایی سپاه دانســت و اظهار داشت: پیام اصلی این رزمایش این اســت که هم نیروهای مســلح جمهوری اسلامی ایران به همراه مردم، برای دفاع از منافع حیاتی این کشــور به‌ویژ آب‌های نیلگون خلیج‌فارس و مرزهای آبی میهن اسلامی همیشه آماده و مهیا هستند.

فرمانده کل سپاه پاسداران با بیان اینکه «حضور مردم به پایان‌ناپذیری قدرت دفاعی ما در دریا کمک می‌کنــد» تاکید کرد: این مــردم همواره مکمل و حامیان اصلی دفاع هستند و سپاه پاسداران انقلاب اسلامی و نیروهای مسلح ما بر بستر حمایت‌های مردمی همیشه قدرتمند هستند و این همدلی بین سپاه و مردم امروز در ساحل خلیج‌فارس به نمایش گذاشته شد.

وی خاطر نشــان کرد: در همه ارکان قدرت دفاعی به دلیل پیشرفت‌های روز افزون و شتاب‌دار فناوری در کشور به‌ویژه در عرصه دفاعی به فضل الهی در بســیاری از عرصه‌های قدرت دفاعی در لبه‌های مقدم خطوط پیشروی در جهان هستیم و گاهی بخش‌هایی که قابل نشــان‌دادن بوده به دوستان و دشمنانمان نشان دادیم اما بخش‌های ناپیدایــی از قدرت دفاعی ما وجــود دارد که در شــرایط عمل فقط می‌توان دید و این یک مسیر بدون توقف است.

سرلشکر باقری:

راه پرافتخار شهید فخری‌زاده با قدرت و سربلندی بیشتر ادامه خواهد یافت

رئیس ستاد کل نیروهای مسلح گفت: راه پرافتخار شهید فخری‌زاده با قدرت و سربلندی بیشتر ادامه خواهد یافت.

سرلشــکر محمد باقری رئیس ســتاد کل نیروهای مســلح، پنجشــنبه هفته گذشته در مراسم چهلمین روز شهادت شهید دکتر محسن فخری‌زاده با بیان اینکه بخش اعظمی از خدمات شهید فخری‌زاده قابل بیان نیست، گفت: تشکیل مجموعه «سپند» کار فوق‌العاده ارزشمندی است. در بخش‌های گوناگون وزارت دفاع و صنعت‌های دفاعــی و موســسه تحقیقاتی مجموعــه‌ای از دانشمندان در حال تحقیق هستند. تشکیل چنین مجموعه‌ای یعنی داشتن ظرفیت مدیریتی و علمی که بتواند دانشمندان فراتر از دانشمندان مستقر در سایر بخش‌های وزارت دفاع و حتی سایر بخش‌های نیروهای مسلح و کشور را در خود جمع و آنها را اداره کند و به پیش برود.

سرلشکر باقری افزود: عزیزانی که پس از شهادت این بزرگوار این پرچم را به دست گرفتند این مسیر را پیش خواهند برد. شــهید فخــری‌زاده اقدامات بی‌نظیری در پدافند هسته‌ای، زیستی و شیمیایی با همکاری دوستانش انجام داده بود.

وی با بیان اینکه ما امروز طبق فرمایش مقام معظم رهبری دو وظیفه داریم، اظهار داشت: یک وظیفه مجازات آمران و عاملان این جنایت است که مسیرش را طی می‌کند و در زمان و مکان و نحوه‌ای که تشخیص و اقدام آن به دست رزمندگان است، اتفاق خواهد افتاد.

رئیس ســتاد کل نیروهای مسلح با تاکید بر قطعی بودن انتقام خاطرنشان کرد: انتقام آن قطعی اســت، اما زمان و مکان را جبهــه انقلاب تعیین خواهد کرد.

سرلشکر باقری وظیفه دوم را ادامه راه علمی این شهید بزرگوار عنوان و تصریح کرد: وزارت دفاع به سرعت جای این بزرگوار را توسط دانشمند بزرگوار دیگــری پر کرد و همه همکاران ایشــان گرد این مدیر جدید جمع شدند. جوانان فراوانی بعد از این شهادت به این رشته علاقه‌مندی نشان می‌دهند و این راه پرافتخار با قدرت و ســربلندی بیشتر ادامه خواهد یافت. بنده ضمــن افتخار به اینکه چنین افتخارآفرینانــی در نیروهای مســلح وجود دارند، خواستار اجر و صبر و برای خانواده این شهید هستم.

رهبر انقلاب تاکید کردند

بدون برداشتن تحریم‌ها بازگشت آمریکا به برجام معنا ندارد

بقیه از صفحه ۳

حضرت آیت‌الله‌العظمــی خامنه‌ای افزودند: اگر تحریم‌ها برداشــته شــد بازگشت آمریکا به برجام معنا می‌دهد، البته مســئله خسارت‌ها که جزو مطالبات ما اســت در مراحل بعدی دنبال خواهد شــد، اما بدون رفع تحریم‌ها بازگشــت آمریکا به برجام حتی ممکن است به ضرر کشور هم باشد.

ایشان خاطرنشــان کردند: در این موارد به مسئولان در قوای مجریه و مقننه گفته شده که با دقت و رعایت کامل ضوابط پیش بروند.

رهبر انقلاب اسلامی تصمیم مجلس و اقدام دولت بــرای کاهش بخش دیگــری از تعهدات برجــام را کاملاً درســت و عقلانی دانســتند و گفتند: عمل کردن جمهوری اســلامی به همه تعهدات خود در شرایطی که طرف مقابل به همه تعهدات خود عمل نمی‌کند، بی‌معنی است.

ایشان افزودند: البته اگر آنها به تعهدات خود بازگردند ما نیز برمی‌گردیم، همچنان‌که بنده از ابتــدای برجام گفتــم اقدامات بایــد به صورت متناظر و «کار و تعهد آنها در مقابل کار و تعهد ما» باشد که البته این، اولِ کار انجام نگرفت اما اکنون باید انجام شود.

موضوع دیگری که رهبر انقلاب اســلامی به آن اشــاره کردند، منافات نداشــتن به‌کارگیری جوانــان باانگیــزه و کاربلد، با اســتفاده از افراد کارکشته و باتجربه بود.

ایشــان به پخش بخشــی از سخنانشان در یــک برنامه تلویزیونی که در صــدر آن بر روی کار آمدن «دولت جوان حزب‌اللهی» و در ادامه بر استفاده از افراد باتجربه تأکید شده بود، اشاره کردنــد و گفتنــد: این دو مورد بــا هم منافاتی ندارد، بنده از قدیم بــه تکیه به نیروهای جوان اعتقاد راســخ داشــته‌ام به این معنی که به آنها اعتماد و در برخی مدیریت‌های مهم کشــور از آنها اســتفاده، و از ابتکار، انگیزه و نشــاط آنها استقبال شود.

رهبر انقلاب اســلامی گفتنــد: باید از کار، روحیــه و خلاقیــت جوانان و بچه‌های کشــور حداکثر استفاده بشــود اما این به معنای حذف و کنار گذاشتن نسل قبل نیست، بلکه بر حسب اقتضاء، یک‌جا مدیریتِ جوان و یک‌جا مدیریت فرد مجرّب و کارکشــته لازم است همچنان‌که در زمان امام بزرگوار نیــز همین‌طور بود. البته درخصــوص دولت جــوان حزب‌اللهــی در ایام نزدیک انتخابات سخن خواهیم گفت.

حضرت آیت‌الله‌العظمی خامنه‌ای با اشــاره به شهید سرافراز سردار سلیمانی افزودند: البته بعضی از افراد میانسال هم مثل جوانان هستند. شهید ســلیمانی در حدود ۶۰ ســالگی از هیچ چیز نمی‌ترســید و تحرّک، تلاش و فعالیت‌های متراکم او اعجاب‌آور بود.

بخش پایانی سخنان رهبر انقلاب به مسئله کرونا اختصاص داشت.

ایشــان بــا تشــکر از وزارت بهداشــت و دست‌اندرکاران تولید واکسن آزمایش‌شده برای مقابله با کرونا، این واکسن را مایه افتخار و عزت کشــور خواندند و با انتقاد از افرادی که هر کار بزرگ در کشــور را انکار می‌کنند، به سوابقی از این انکارها در مقابل پیشــرفت‌های علمی اشاره و خاطرنشان کردند: ســال‌ها قبل وقتی جوانان کشور دستگاه‌های ســانتریفیوژ را درست کرده بودند، عده‌ای نامه نوشــتند که مبادا فریب این ادعاهــا را بخورید، همچنین پــس از موفقیت مرحوم کاظمی و جوانان همکار او در سلول‌های بنیــادی پیغام‌هایِ مشــابهی داده شــد اما آن پیشــرفت‌ها واقعاً قابل باور بود و پس از آن نیز پیشرفت‌ها ۱۰ برابر شد.

ورود واکسن آمریکایی و انگلیسی به کشور ممنوع است

حضــرت آیت‌الله‌العظمی خامنه‌ای در ادامه، ورود واکســن آمریکایی و انگلیسی به کشور را ممنــوع اعلام کردند و گفتنــد: آمریکایی‌ها اگر توانسته بودند واکســن تولید کنند این افتضاح کرونایی در کشورشــان به‌وجود نمی‌آمد که در یک روز حدود ۴ هزار نفر تلفات داشــته باشند. ضمن اینکه اساســاً به آنها اعتمادی نیســت و گاهــی این واکســن‌ها برای آزمایــش بر روی ملت‌ها است.

ایشــان افزونــد: البتــه با ســابقه‌ای که فرانســوی‌ها در قضیه خون‌های آلوده دارند، به آنها هم خوش‌بین نیســتم، اما تهیه واکســن از کشورهای دیگر هیچ مشکلی ندارد.

رهبر انقلاب اسلامی با تأکید بر لزوم استمرار مراقبت‌هــای بهداشــتی مردم و انجــام وظایف مســئولان برای مقابله با کرونــا، گفتند: برخی تجربه‌هــای خــوب، موفق و امتحــان پس داده دارویی در زمینه کرونا وجود دارد که مســئولان هم آنها را تصدیق می‌کنند، این موارد نباید انکار شود بلکه باید مورد بررسی قرار بگیرد.

حضرت آیت‌الله‌العظمــی خامنه‌ای در پایان خطاب به ملت ایران، مــردم قم و حوزه علمیه معظّم خاطرنشــان کردند: دیروز ملت ایران در سایه اتحاد، عزم راسخ، دینداری، حضور بهنگام و مجاهدت توانست با رقم زدن این انقلاب عظیم، مســیر تاریخ دنیا و بشــر را تغییر دهد و امروز نیز ملت با توانایی‌ها و تجارب و امکانات بیشــتر می‌تواند بر همه موانع در زمینه مسائل اقتصادی مثل تولید و ارزش پول ملی و در زمینه مســائل فرهنگی، سیاسی و نظامی فائق آید.

نگاهی به دیروزنامه‌های زنجیره‌ای

بانیان وضع موجود به‌جای پاسخگویی طلبکار شدند!

سرویس سیاسی-

فاطمه‌هاشــمی، فعال سیاســی مدعی اصلاحات و از حامیان دولت در مصاحبه با روزنامه آرمان گفت: «انقلاب اسلامی و اهدافی که مردم برای آن انقلاب کردند، مناسب شرایطی نیست که امروز مردم در آن به سر می‌برند. متأسفانه مسائل اقتصادی، فرهنگی، سیاسی، اجتماعی جامعه امروز ما خوب نیست. کشور، با تنگ‌نظری و سخت‌گیری بر مردم، قابل اداره نیست. مردم انقلاب کردند که از حداقل معیشت، آزادی‌اندیشه و بیان و موهبات دنیوی و رفاه و توسعه پایدار برخوردار باشند و خوب زندگی کنند. زندگی امروز مردم ما، در شأن کشوری با این حجم از منابع انسانی و طبیعی خدادادی نیست و باید در کنار پرداختن به معنویت مردم، دنیای آنان را هم آباد کنیم».

مقامات ارشد دولت روحانی و فعالین مدعی اصلاحات در سال ۹۲ تأکید کردند که آن‌چنان رونقی در کشور ایجاد می‌کنند که مردم دیگر به پول یارانه هیچ نیازی نداشته باشند.

این طیف در ســال ۹۶ نیز همان وعده‌ها و ازجمله وعده گشــایش اقتصادی ۱۰۰ روزه را مطرح کرد. حالا در شرایطی که حدود هفت سال و نیم از حضور مدعیان اصلاحات در قوه مجریه- با اختیارات و امکانات گسترده- سپری شده است، این طیف بجای پاسخگویی درباره چرایی وضع موجود، ژست شاکی و طلبکار به خود گرفته است!

مردم از ســوءمدیریت دولت گله‌مند هستند، اما بانیان وضع موجود با بی‌اخلاقی، بر سوءمدیریت هم‌قطاران خود سرپوش گذاشته و قصور و تقصیرهای خود را به پای انقلاب و نظام می‌نویسند.

اوضاع نابسامان امروزی محصول انقلاب اسلامی است یا دولت مدعیان اصلاحات؟

محمدجواد حجتی کرمانی، فعال سیاسی اصلاح‌طلب طی یادداشتی در روزنامه اعتماد با عنوان «از اسلام تا مسلمانی، از انقلاب تا انقلابی‌گری» نوشــت: «پس از گذشــت ۴۰ سال از انقلاب باید پاسخگوی نسل نوجوی پرسشگر پرخاشگر باشیم که شما مسئول اوضاع نابسامان امروزی ما بوده‌اید و هستید و خود من مانده‌ام که به این سؤال عام و تمام چه پاسخی بدهم؟»

در ادامه این مطلب آمده است: راست‌گرایان به‌اصطلاح انقلابی، مرا متهم به گرایش لیبرالی و غیرانقلابی می‌کنند و «جوجه‌های تازه از تخم درآمده»، به من و امثال من «پرواز» یاد می‌دهند.

لازم به یادآوری اســت که مدعیان اصلاحات نمی‌خواهند باور کنند که مشــکلات امروزی کشــور محصول ناکارآمدی و سیاست‌های غلط آنان در قبال غرب است وگرنه چه کسی است که نداند انقلاب اسلامی ایران، هزاران رویش و رحمت و برکت برای این مملکت در داخل و خارج فراهم آورده است. اگر از کسی از وضعیت بورس، بیکاری، تورم و... بپرسی انقلاب اسلامی را متهم می‌کند یا دولت موردحمایت اصلاح‌طلبان را؟

ریزش بدنه اجتماعی اصلاح‌طلبان به خاطر ناکارآمدی در عملکرد دولت است

گرچه امثالی مثل ح

کیهان

شنبه ۲۰ دی ۱۳۹۹ □ ۲۵ جمادی الاول ۱۴۴۲ □ ۹ ژانویه۲۰۲۱ □ شماره ۲۲۶۵۷

صفحه آخر

اذان ظهر: ۱۲/۱۱، اذان مغرب: ۱۷/۲۹، نیمه‌شب شرعی: ۲۳/۲۷، اذان صبح(فردا): ۵/۴۶، طلوع آفتاب(فردا):۷/۱۴

نقش ترکیه در حملات رژیم صهیونیستی به سوریه

وزارت خارجه سوریه طی دو نامه جداگانه به دبیرکل سازمان ملل و رئیس‌دوره‌ای شورای امنیت، به آنها یاد آور شد که حملات رژیم صهیونیستی به خاک سوریه، با هماهنگی آمریکا، ترکیه و تروریست‌ها صورت می‌گیرد.

وزارت خارجه سوریه در دو نامه جداگانه به دبیرکل سازمان ملل و رئیس‌دوره‌ای شورای امنیت، اعلام کرد که رژیم صهیونیستی با تروریست‌ها در حمله به سوریه، هماهنگ عمل می‌کند. وزارت خارجه سوریه در ادامه افزود: «جمهوری عربی سوریه بار دیگر تأکید می‌کند که اصرار اسرائیل به مسیر خصمانه و خطرناک خود، نشان می‌دهد که اسرائیل با ترکیه و آمریکا هماهنگ است. هرکدام از این کشورها، بخشی از خاک عزیز سوریه را اشغال کرده‌اند.» بنابراین نامه، حملات رژیم صهیونیستی به خاک سوریه، امنیت و ثبات منطقه را تهدید می‌کند. هر چند که این حملات، مانع مردم سوریه برای پیروزی نهایی بر تروریسم و بازگرداندن جولان اشغالی نمی‌شود.

شیخ عیسی قاسم: بحرین تبدیل به یک زندان بزرگ شده است

رهبر شیعیان بحرین، این کشور را زندان بزرگی دانست که در آن، ستمدیدگان بسیاری در بند هستند.

شیخ «عیسی قاسم» طی بیانیه‌ای، بحرین را زندان بزرگی دانست که در آن، زندان‌های زیادی وجود دارد. به گزارش شفقنا، رهبر شیعیان بحرین افزود: این زندان‌ها پر از ستم دیدگان آزاده هستند و به همه آزادگان دنیا می‌آموزند که بهای هر سخن آزادیخواهانه‌ای و هر حرف حقی، چیزی چون زندان، مصادره حق زندگی، پایمال کردن حق آزادی و همه حقوق نیست.

مردم بحرین از سال ۲۰۱۱ علیه رژیم آل خلیفه قیام کرده‌اند. این قیام به خاطر حمایت دولت‌های غربی، سرکوب شده است و مردم تا کنون نتوانسته‌اند به پیروزی برسند. به گفته کارشناسان، بحرین از جمله کشورهایی است که چهره واقعی مدعان غربی آزادی بیان و دموکراسی را بر ملا کرده است.

Pishkhan.com

ریچارد هاس: عصر پسا آمریکا شروع شده دیگر هیچ کس در جهان به ما تکیه نخواهد کرد

رئیس‌اندیشکده شورای روابط خارجی آمریکا در واکنش به یورش طرفداران «دونالد ترامپ» به کنگره این کشور و اشغال چند ساعته آن، اعلام کرد که اگر قرار باشد تاریخی برای شروع دوران پسا آمریکایی تعیین کنیم، همین امروز است. وی این را هم گفت که بعد از این دیگر کسی به آمریکا احترام نخواهد گذاشت.

چهارشنبه ۶ ژانویه (۱۷ دی) به گفته «جو بایدن» برای همیشه به عنوان سیاه‌ترین روز تاریخ آمریکا ثبت شده است. هر چند آمریکا در تاریخ سیاست داخلی و خارجی خود، روز سیاه کم نداشته است! اصل اساسی در دموکراسی، فرایند آرام و مسالمت‌آمیز انتقال قدرت است، اما روند انتقال قدرت و تائید نهایی پیروزی بایدن در نشست روز چهارشنبه کنگره، با یورش طرفداران ترامپ به ساختمان کنگره و اشغال آن، همراه بود و رنگ خون به خود گرفت. به گفته کارشناسان، این اتفاق مهر ابطالی بر دموکراسی آمریکایی زد. روز چهارشنبه ترامپ از طرفداران خود خواست که راهی کنگره شوند و به دنبال همین فراخوان نیز معترضان به ساختمان کنگره هجوم برده آن را تسخیر کردند.با گذشت زمان، به تعداد تجمع‌کنندگان افزوده شد و طرفداران ترامپ روی پله‌های ساختمان کنگره حاضر شدند. نیروهای پلیس نیز نتوانستند مانع آنها شوند و در نهایت معترضان وارد ساختمان شدند. ورود و هجوم آنها به ساختمان کنگره باعث تعطیلی جلسات مجلس نمایندگان و سنا شد که در حال بررسی و تأیید نتایج انتخابات بودند. با تشدید اوضاع، معترضان شیشه‌ها و درها را شکستند و پلیس هم به ضرب‌وشتم آنها پرداخت و از گاز اشک‌آور استفاده کرد. علاوه‌بر پلیس، نیروهای امنیتی کنگره و لباس‌شخصی‌ها نیز به درگیری با هواداران ترامپ پرداختند. در یکی از صحنه‌ها، که «اشلی بابیت»، معترض زن، قصد ورود به یکی از بخش‌های ساختمان کنگره را داشت، از ناحیه سینه مورد اصابت گلوله قرار گرفت و جان باخت.اشلی در آن هنگام مسلح نبود و پس از شلیک نیروهای امنیتی، نقش بر زمین شد. رسانه‌ها و مقامات آمریکایی از کلماتی مانند «آشوب»، «فتنه» و حتی «تروریست» برای توصیف معترضان و تحولات روز چهارشنبه استفاده کردند و اخبار و گزارش‌های خود را به گونه‌ای تنظیم کردند تا افراد دستگیر و کشته شده به‌عنوان افراد قانون‌شکن معرفی شوند و هیچ‌کسی از آنها به‌عنوان قربانی یا قهرمان یاد نکرده است.

دوران پسا آمریکا

اشغال بهت آور کنگره در کشوری که خود را رهبر جهان آزاد و دموکراتیک می‌داند با واکنش‌های گسترده‌ای در داخل و خارج آمریکا رو به رو شد. در داخل آمریکا رئیس‌جمهور منتخب آمریکا در واکنش به حمله طرفداران ترامپ به کنگره گفت: روز گذشته شاهد سیاه‌ترین روز در تاریخ آمریکا بودیم. در این روز، مهم‌ترین مقدسات و اراده ملت مورد هجوم قرار گرفت. وی در ادامه گفت: «هیچ وقت عاملان حمله به ساختمان کنگره را معترض ننامید، آنها گروهی یاغی و آشوبگر هستند. ترامپ تلاش کرد با استفاده از اراذل و اوباش صدای رای دهندگان آمریکایی را خاموش کند.». «ریچاردهاس» رئیس‌اندیشکده شورای روابط خارجی آمریکا، نیز در واکنش به تجمع هواداران ترامپ و حمله به کنگره گفت: هرگز تصور نمی‌کردم در پایتخت آمریکا شاهد چنین تصاویری باشم. دوران پسا آمریکا از امروز شروع شده است. به گزارش ایسنا، ریچاردهاس، در یک سری پیام‌های توئیتری نوشت: هیچ‌کس در جهان احتمالا دیگر شاهد احترام، ترس یا وابستگی به ما همچون گذشته نخواهد بود. اگر دوره پسا آمریکا، تاریخ شروع داشته باشد، به طور قطع این تاریخ همین امروز خواهد بود. ریچاردهاس همچنین نوشت: این تبعات برای انتقال مسالمت‌آمیز قدرت، برای مستثنی بودن آمریکا و برای درخشش شهری بر فراز تپه زیاد است. ما از قبل آنچه را که لازم بود درباره این رئیس‌جمهور بدانیم، می‌دانستیم؛ سؤال اینجاست که ما چطور به جایی رسیدیم که این همه آمریکایی تا این حد مشتاق هستند تا دموکراسی را دور بیندازند؟

دیکتاتوری شبکه‌های اجتماعی

اتفاقات و تصاویر منتشر شده از آشوب‌های روز چهارشنبه، تقریباً چهره واقعی لیبرال دموکراسی را به نمایش گذاشت؛ نظامی که برای سرکوب معترضان، در از نیروهای ارتش، هیچ ابایی ندارد. برخی از مقامات کشورها نیز با یادآوری این مسئله اعلام کردند آمریکایی‌ها بعد از این دیگر حق اظهار نظر درباره تحولات سیاسی و انتخاباتی سایر کشورها را ندارند. نکته حیرت آور اینکه شبکه‌های اجتماعی مثل فیس بوک و توئیتر نیز که در اعتراضات سایر کشورها در خدمت معترضان قرار دارند، طی دو روز گذشته، دست به کار شده و با سانسور اخبار و گزارش‌ها و تصاویر، تلاش کردند این آبرو ریزی تاریخی را سانسور کنند. فیس‌بوک رسماً اعلام کرد، هرگونه محتوای تصویر و فیلم مربوط به اعتراضات روز چهارشنبه آمریکایی‌ها و تسخیر کنگره را حذف می‌کند!توئیتر نیز رویکرد مشابهی را دنبال می‌کند و در پی حذف آثار این افتضاح است. شرکت فیس بوک اعلام کرد ممنوعیت پست‌های ترامپ را به مدت نامعلوم یا حداقل تا دو هفته دیگر که بایدن قدرت را تحویل می‌گیرد، تمدید خواهد کرد. شرکت اسنپ هم استفاده رئیس‌جمهور آمریکا از این سایت را تا اطلاع ثانوی ممنوع کرد. در حالی که توئیتر پس از درخواست از ترامپ برای حذف توئیت‌هایی که وی در آنها از آشوبگران حمایت کرده بود، حساب وی را به مدت ۱۲ ساعت تعلیق کرد. توئیتر همچنین هشدار داد که حساب ترامپ در صورت ادامه نقض مقررات ممکن است به طور دائمی معلق شود.سخنگوی سرویس ویدیویی یوتیوب نیز اعلام کرد، در یوتیوب هم اگر ترامپ دوباره در ویدیویی بخواهد ادعاهای انتخاباتی نادرست را مطرح کند، موقتا امکان بارگزاری ویدیوی جدید یا پخش لایو را از دست خواهد داد.

سرقت اطلاعات

طی دو روز گذشته به دنبال این حوادث، اداره تحقیقات فدرال آمریکا با انتشار تصاویری از حامیان رئیس‌جمهور کنونی این کشور، که به ساختمان کنگره حمله کردند، از مردم خواست در شناسایی آنها کمک کنند. مسئله‌ای که اگر در سایر کشورها اتفاق می‌افتاد از آن به عنوان سلب آزادی بیان یاد می‌شد.سرویس تحقیقات فدرال آمریکا(اف بی‌آی) نیز تصویر شخصی که در جریان یورش حامیان ترامپ به ساختمان کنگره، یک بمب را کار گذاشته بود، منتشر کرد.اف بی‌آی در توئیتی خواستار ارائه هرگونه اطلاعات در مورد این فرد شد و اعلام کرد، برای هر کسی که اطلاعاتی درباره این فرد مظنون بدهد که به شناسایی محل یا بازداشت او منجر شود، ۵۰ هزار دلار جایزه در نظر گرفته است.همچنین ایندیپندنت گزارش داد، عواملی که روز چهارشنبه به کنگره آمریکا یورش بردند، اینک شاهد عواقب کار خود هستند. دو نفر از آنها تا کنون از کار خود اخراج شده‌اند.شرکت بازاریابی «ناویستار دایرکت مارکتینگ» روز پنجشنبه در بیانیه‌ای اعلام کرد که کارمندی را که عکسی از او در حال راه رفتن داخل ساختمان کنگره با پرچم ترامپ در دست و کارت شناسایی شرکت بر سینه‌اش منتشر شده بود، اخراج کرده است. شهردار واشنگتن نیز حالت فوق‌العاده در این شهر را برای ۱۵ روز و تا ۲۰ ژانویه(اول بهمن)، یعنی روز تحلیف بایدن، تمدید کرد. «مایکل شروین» دادستان آمریکایی روز پنجشنبه در نشستی خبری هشدار داد «حجم بالایی از سرقت» را در خلال حمله به کنگره شاهد بوده‌ایم که برآورد آنها هنوز به اتمام نرسیده است. شبکه «سی‌بی‌اس» نیز به نقل از برخی منابع اعلام کرد، یک لپ‌تاپ که احتمالاً حاوی اطلاعات امنیت ملی حساسی است از ساختمان کنگره به سرقت رفته است.یک مقام سابق اداره تحقیقات فدرال آمریکا نیز هشدار داد، ممکن است افرادی که وارد ساختمان کنگره شده‌اند، دستگاه‌های شنود و جاسوسی در نقاط مختلف و دفاتر نمایندگان و سناتورها کار گذاشته باشند. وی افزود، کار گذاشتن چنین دستگاه‌هایی ممکن است فقط چند ثانیه طول بکشد.

انتقال آرام قدرت!

ترامپ که تا صبح روز چهارشنبه می‌گفت: مطلقاً شکست را نمی‌پذیرم، بعد از یورش طرفدارانش و واکنش‌های شدید مقامات سیاسی هر دو حزب، بلافاصله پشت طرفداران خود را خالی کرد و از آنها خواست کنگره را ترک کنند وی بامداد جمعه نیزدر پیامی ویدیویی، شکست در انتخابات ریاست جمهوری را پذیرفت و متعهد به انتقال منظم و آرام قدرت به دولت بعدی شد. ترامپ در این پیام ویدیویی، با اشاره به تایید نتیجه انتخابات ریاست جمهوری توسط کنگره گفت که در حال حاضر تمرکز دولت وی انتقال منظم قدرت به دولت بعدی خواهد بود.

تلاش برای برکناری ترامپ

اقدام ترامپ در تحریک هواداران خود برای یورش به کنگره و اشغال آن، با عصبانیت شدید مقامات حزب دموکرات آمریکا مواجه شد، به طوری که رسانه‌ها گزارش دادند حداقل ۱۳۰ تن از نمایندگان کنگره از هر دو حزب دموکرات و جمهوری خواه به دنبال استیضاح مجدد و عزل ترامپ هستند. دیروز همچنین خبر رسید که اعضای کمیته قضایی مجلس نمایندگان آمریکا پیش‌نویس لایحه استیضاح رئیس‌جمهور آمریکا به خاطر سوءاستفاده از قدرت و تحریک هوادارانش برای حمله به کنگره را منتشر کردند. به نوشته روزنامه «ایندیپندنت»، «دیوید سیسیلین»، «جیمی راسکین» و «تد لیو» از جمله نمایندگانی هستند که این اسناد را منتشر کرده و اعلام کردند ترامپ باید به‌خاطر «سوء استفاده از قدرت» استیضاح شود. مجلس نمایندگان ظاهراً قرار است اوسط هفته جاری برای استیضاح ترامپ رای‌گیری کند.

موج استعفا

پس لرزه‌های اشغال کنگره آمریکا، که در تاریخ این کشور بی‌سابقه است، همچنان ادامه دارد و بر اساس گزارش‌ها، طی دو روز گذشته، حداقل هفت تن از مقامات دولت آمریکا در واکنش به حوادث اخیر کنگره استعفا دادند. به گزارش آسوشیتدپرس، ایلین چاو، وزیر حمل‌ونقل و بتسی دووس، وزیر آموزش، عالی‌ترین مقام‌های دولت هستند که در اعتراض به تسخیر کنگره آمریکا به دست طرفداران ترامپ استعفا کردند. همچنین استیون ساند، رئیس‌پلیس کنگره آمریکا نیز استعفایش را اعلام کرده و گفت که این استعفا از ۱۶ ژانویه(۲۷ دی) عملی می‌شود.

استیون ساند روز پنجشنبه گفت که این واحد پلیس برای مواجهه با یک تظاهرات بر مبنای آزادی بیان برنامه‌ریزی کرده و انتظار حمله خشونت‌آمیز به کنگره را نداشت.از سوی دیگر مایکل استنگر مسئول امنیت مجلس سنا نیز از سمتش استعفا کرده و میچ مک کانل رهبر اکثریت سنا گفت که استعفای او را قبول کرده است.رویترز نیز گزارش کرد که چهار «مشاور ارشد» شورای امنیت ملی کاخ سفید استعفا کرده‌اند. منابع به رویترز گفتند که این مشاوران استعفا کرده عبارتند از ارین واش، مدیر ارشد امور آفریقا، مارک وندراف، مدیر ارشد سیاست دفاعی، آنتونی روجیره، مدیر ارشد سلاح‌های کشتار جمعی و راب گرینوی، مدیر ارشد امور خاورمیانه و شمال آفریقا.

مایک مولوینی، رئیس‌پیشین کارکنان کاخ سفید نیز اعلام کرده است که در اعتراض به حوادث روز چهارشنبه در واشنگتن از مقام خود به عنوان فرستاده ویژه آمریکا در ایرلند شمالی استعفاء می‌دهد. متیو پوتینجر، معاون مشاور امنیت ملی ایالات متحده نیز روز پنجشنبه از مقامش کناره‌گیری کرد. استفانی گریشام، رئیس کارکنان دفتر ملانیا ترامپ، بانوی اول آمریکا نیز شامگاه چهارشنبه پس از اشغال ساختمان کنگره از سوی هواداران ترامپ، از مقام خود استعفاء داد. دکتر «مک کانس کاتز» مسئول تیم سلامت روانی ترامپ نیز کناره‌گیری خود را اعلام کرده است.از سوی دیگر، هواپیمایی فدرال آمریکا اعلام کرد، پنج نفر از اعضای منصوب ترامپ در این نهاد در پی یورش روز چهارشنبه به ساختمان کنگره آمریکا استعفا خواهند کرد.این نهاد آمریکایی افزود این استعفاها از روز دوشنبه اجرایی خواهند شد.

فرانس۲۴:

تلاش‌های آمریکا برای کودتا در کشورهای دیگر به خودش بازگشت

فرانس۲۴ فرانسه به نقل از رئیس‌کمیته بین‌الملل مجلس دومای روسیه نوشت که نتیجه تلاش های آمریکا برای ایجاد انقلاب‌های رنگی در دیگر کشورها، حالا به خود این کشور باز گشته است.

پایگاه اینترنتی شبکه فرانسوی «فرانس ۲۴» از «لئونید اسلوتسکی»، رئیس کمیته بین‌الملل مجلس دومای روسیه، نقل کرد که تلاش‌های آمریکا برای به راه‌انداختن انقلاب‌های رنگی در کشورهای مختلف، اکنون مانند یک بومرنگ به سمت آمریکا بازگشته و گریبان‌گیر آن شده است.

این مقام روسی همچنین افزود،اکنون شاهد یک بحران در سیستم حکومتی آمریکا هستیم؛ آمریکا دیگر نمی‌تواند ادعا کند که «مهد دموکراسی» است و استانداردهای انتخاباتی را برای دیگر کشورها تعریف کند.

گفتنی است، حمله به ساختمان کنگره آمریکا را اگر اتفاقی «بی‌نظیر» در تاریخ آمریکا بدانیم، اغراق نکرده‌ایم. آمریکا سال‌ها در کشورهای مختلف دست به کودتا و انقلاب‌های رنگی و مخملی زده و حال چیزی شبیه به آن، در کشور خودش رخ داده است. البته، این شوخیِ قدیمی فراخور این روزهای آمریکا است که کودتا در این کشور به نتیجه نمی‌رسد، زیرا آمریکا در آمریکا سفارت ندارد!

رژیم صهیونیستی از ترس موشک‌های انصارالله در بندر ایلات، گنبد آهنین مستقر کرد

یک روزنامه صهیونیستی با اشاره به استقرار گنبد آهنین در بندر ایلات از سوی اسرائیل، علت آن را توان انصارالله برای وارد کردن ضربات دردناک به اسرائیل اعلام کرد.

انقلابیون یمن در چند هفته اخیر، تهدیدات خود علیه رژیم صهیونیستی را افزایش داده و این رژیم را تهدید به حمله کرده‌اند. در این راستا، روزنامه فرامنطقه‌ای «رای الیوم» طی مطلبی به قلم «کمال خلف»، به توان انصارالله یمن اشاره کرده و از تحرکات رژیم صهیونیستی از بیم حملات نیروهای ارتش و کمیته‌های مردمی یمن پرده برداشته است.

رای الیوم آورده است:«استقرار گنبد آهنین در ایلات طی روزهای اخیر در سایه آنچه تهدیدات حوثی‌ها در یمن طبق گزارش روزنامه «معاریو» اسرائیل گفته شده است، بحث احتمال حملات موشکی انصارالله یمن به عمق فلسطین اشغالی را افزایش داده است.»

این رسانه گزارش داد: «روز شنبه گذشته ارتش رژیم صهیونیستی از حمله احتمالی از یمن یا عراق سخن گفت و اینکه برآوردهای اطلاعاتی صهیونیست‌ها حکایت از حملات موشکی یا حملات پهپادی ضد اهداف اسرائیلی از یمن یا عراق دارد و این موضوع را ارتش اسرائیل مورد بررسی قرارداده است.»

رای الیوم نوشت: «انصارالله یمن توان و شجاعت لازم برای وارد کردن ضربات دردناک به داخل فلسطین اشغالی را دارد و این موضوع قابل پنهان کردن نیست و دلیل آن هم ورود فزاینده تل‌آویو به جنگ داخل یمن و ظهور آن به عنوان بازیگر مستقیم است و این پس از آن رخ می‌دهد که این رژیم بازیگری از پشت خاکریز و غیرمستقیم و پنهان بود و انصارالله یمن شواهد و جزئیات این دخالت و ورود مستقیم صهیونیست‌ها به جنگ یمن را در اختیار دارد.»

رای الیوم می‌نویسد: «رسانه صهیونیستی «هاآرتص» اخیرا نوشت که اسرائیل دخالت خود را در جنگ یمن بیش از قبل شروع کرده است.

«عبدالله یحیی الحاکم» رئیس‌بخش اطلاعات انصارالله یمن هم اخیرا هشدار داد که شکست متجاوزان سعودی در جنگ یمن سبب شده است که آنها دست به دامان صهیونیست‌ها شوند و از آنها بخواهند که وارد جنگ شود.»

این رسانه گزارش داد:«اولین تهدید مبنی به واکنش انصارالله و هدف قراردادن داخل رژیم صهیونیستی از سوی «عبدالملک الحوثی» رهبر جنبش انصارالله یمن رخ داد که به مناسبت میلاد پیامبر گرامی اسلام(ص)، اسرائیل را تهدید کرد و ضمن تکذیب ادعای بنیامین نتانیاهو نخست‌وزیر رژیم صهیونیستی مبنی بر اینکه ایران، یمن را به موشک‌های نقطه زن تجهیز می‌کند، تهدید کرد که اسرائیل در صورت حمله به یمن، هدف قرار خواهد گرفت.»

رای الیوم در ادامه نوشت:«طبیعی است که اسرائیل اخیرا گنبد آهنین در شهر ایلات نزدیکترین نقطه اسرائیلی به یمن مستقر کند؛ اما با توجه به مسافت زیاد میان یمن و ایلات این سؤال مطرح می‌شود که آیا یمنی‌ها این توان را دارند که دست به چنین حملاتی بزنند و اصولاً موشک‌های دوربردی در اختیار دارند و توسعه داده‌اند که به اسرائیل برسد، به ویژه که حوثی‌ها به صراحت گفته‌اند که بانک اهدافی دارند که تل‌آویو را هم شامل می‌شود؟ » این رسانه در پایان می‌نویسد: «در هر صورت، انصارالله یمن نیازی به شلیک موشک به فلسطین اشغالی ندارد؛ زیرا کشتی‌های اسرائیلی در آبراه «باب المندب» در حرکت هستند و هدف قراردادن آنها با موشک یا با شیوه‌های هجومی جنگی دریایی دیگر کار آسانی است.»

نماینده آمریکا دوباره به تایوان می‌رود چین: با آتش بازی نکنید!

در ادامه تنش‌های پکن-واشنگتن، نماینده آمریکا در سازمان ملل قصد دارد هفته آینده به تایوان سفر کند، اقدامی که چین آن را بازی با آتش خوانده است.

«کلی کرافت» نماینده آمریکا در سازمان ملل، قصد دارد هفته آینده به تایوان سفر و با مقامات ارشد این کشور دیدار کند. دفتر نمایندگی آمریکا در سازمان ملل بامداد دیروز (به وقت تهران) با اعلام برنامه سفر کرافت به تایوان، گفت که او قرار است حمایت قوی و مداوم دولت واشنگتن از جایگاه بین‌المللی تایوان را تقویت کند.

نماینده چین در سازمان ملل با صدور بیانیه‌ای در واکنش به این سفر، اظهار داشت: «ما به آمریکا یادآوری می‌کنیم که هر کسی با آتش بازی کند، خودش را می‌سوزاند. ایالات متحده بهای سنگینی را بابت اقدامات نادرستش پرداخت خواهد کرد.»

به گزارش فارس، در این بیانیه آمده است: «چین قویاً از ایالات متحده می‌خواهد به فتنه‌انگیزی‌های دیوانه‌وار خود پایان دهد... و بیش از این، مسیر اشتباه خود را ادامه ندهد.»

عصبانیت از دخالت در هنگ‌کنگ

«هوا چونیینگ»، سخنگوی وزارت خارجه هنگ‌کنگ، پنجشنبه به خبرنگاران گفت، آمریکا مقامات چینی را به خاطر بازداشت‌ها در هنگ‌کنگ، محکوم کرده است و واشنگتن به دلیل این موضع خود، «هزینه سنگینی» را خواهد پرداخت. وی از مقامات آمریکا خواست که هر چه سریع تر، به دخالت‌های خود در امور داخلی چین پایان دهد.

تکفیری‌های بوکوحرام ۱۳ غیر نظامی را در کامرون کشتند

عناصر گروه تکفیری بوکوحرام طی یک عملیات تروریستی در شمال کشور کامرون، ۱۳ غیر نظامی را کشتند.

عناصر بوکوحرام، طی حمله به یک منطقه در شمال کامرون، واقع در غرب آفریقا، ۱۳ تن از شهروندان این کشور را کشتند. به گزارش خبرگزاری فارس، بوکوحرام یک گروه وابسته به داعش و القاعده است. این گروه از سال ۲۰۰۹ در کشورهای غرب آفریقا مانند نیجریه، نیجر و کامرون دست به اقدامات تروریستی می‌زند.

هفته گذشته خبرگزاری رویترز گزارش داده بود که تکفیری‌های بوکوحرام در حمله به دو روستای نیجریه، ۷۰ غیرنظامی این کشور را قتل‌عام کردند. به دنبال این حمله، نیروی هوایی نیجریه مواضع بوکوحرام را هدف قرار داد و گفته شده است که ده‌ها تن از تروریست‌ها بر اثر این حمله کشته شده‌اند.

این گروه دو هفته پیش در پیامی، مسئولیت ربوده شدن صدها دانش‌آموز دختر راهنمایی در نیجریه را برعهده گرفته بود. بوکوحرام سال ۲۰۱۴ نیز ۲۷۶ دانش‌آموز دختر را ربوده بود، که موجی از محکومیت‌ها علیه این گروه را در پی داشته است.

اعتراض سازمان گزارشگران بدون مرز به قتل مکرر خبرنگاران در افغانستان

سازمان گزارشگران بدون مرز به قتل مکرر خبرنگاران در افغانستان اعتراض و اعلام کرد که عدم پیگیری این جنایات توسط دولت کابل، اصلی‌ترین عامل افزایش کشتار خبرنگاران در این کشور است.

سازمان گزارشگران بدون مرز با انتقاد از دولت افغانستان به دلیل کم‌کاری در تامین امنیت خبرنگاران، از مقامات کابل خواست، همه توان خود را برای حفاظت از خبرنگاران به کار گیرند.

به گزارش خبرگزاری تسنیم، این سازمان با اشاره به کشته شدن «بسم‌الله عادل ایماق»، که روز نخست سال ۲۰۲۱، توسط افراد مسلح ناشناس ترور شده است، نیز نوشت که ایماق پیش از این نیز هدف دو ترور ناموفق قرار گرفته بود و مسئولان امنیتی از این تهدیدها مطلع بودند، اما اقدام جدی در این باره صورت نگرفته است.

«رضا معینی» مسئول دفتر سازمان گزارشگران بدون مرز در افغانستان، درباره چرایی افزایش قتل خبرنگاران در این کشور گفت: «بخشودگی از مجازات و ابهام در پرونده‌های قتل، باعث می‌شوند که عاملان این جنایات، از شرایط موجود بهره ببرند و این، اصلی‌ترین عامل وقوع فاجعه در افغانستان است».

طی ماه‌های اخیر، با وجود تداوم مذاکرات بین دولت افغانستان و طالبان، قتل‌های هدفمند خبرنگاران، مقامات دولتی و فعالان حقوق بشری در این کشور، به شدت افزایش یافته است.

خبرگزاری رسمی فلسطین

رژیم صهیونیستی از بدو تأسیس تا سال ۲۰۲۰ ۱۰۰ هزار فلسطینی را به شهادت رسانده است

بر اساس گزارش یک خبرگزاری فلسطینی، از زمان اشغال فلسطین در ۱۹۴۸ تا پایان سال ۲۰۲۰ میلادی، اشغالگران صهیونیست، حدود ۱۰۰ هزار فلسطینی را به شهادت رسانده‌اند.

پنجشنبه گذشته، که مقارن روز شهید فلسطینی بود، خبرگزاری رسمی فلسطینی «وفا» به همین مناسبت اعلام کرد، از «یوم النکبه» (۱۹۴۸) تا پایان سال ۲۰۲۰ میلادی، حدود ۱۰۰ هزار فلسطینی به شهادت رسیده‌اند و ۱۱ هزار نفر از آنها، از زمان وقوع انتفاضه دوم (سال ۲۰۰۰)، تا به امروز شهید شده‌اند. بر اساس این گزارش، تنها در سال ۲۰۱۴ (جنگ ۵۱ روزه) ۲۲۴۰ فلسطینی به شهادت رسیده‌اند. ۱۵۱ نفر در سال ۲۰۱۹ و ۴۸ تن نیز در سال ۲۰۲۰ به شهادت رسیده‌اند. خبرگزاری وفا افزود، رژیم صهیونیستی در سال گذشته میلادی پیکر ۱۳ شهید فلسطینی را تحویل نداده و تعداد پیکرهایی که نزد این رژیم نگه داشته شده‌اند، به ۷۳ نفر رسیده است.

حمله حماس به کشورهای سازشکار

از سوی دیگر، مشیر المصری عضو ارشد جنبش مقاومت اسلامی فلسطین (حماس) تأکید کرد، آن دسته از کشورهای عربی که روابط خود را با رژیم صهیونیستی عادی کردند، دچار «انحطاط دیپلماتیک» شده‌اند. المصری افزود، این کشورها با صهیونیست‌ها ابراز دوستی و به حقیقت و جبهه مقاومت پشت کرده‌اند. علاوه‌بر آن، کشورهای فوق در برابر اراده امت اسلامی و ملت‌های بیدار خود ایستاده‌اند. او گفت: «غزه که در محاصره قرار دارد، تمامی معادلات غیر ممکن را ممکن کرد، تاریخ را بار دیگر نوشت و رهبران، سربازان و مردم در کنار یکدیگر، در حماسه‌ای قهرمانانه و نبرد مقدماتی برای آزادسازی فلسطین قرارداد.»

استقبال گسترده از صدور حکم بازداشت ترامپ در عراق به جرم ترور فرماندهان مقاومت

گروه‌ها و چهره‌های سیاسی و حقوقی عراق از اقدام دستگاه قضایی این کشور، مبنی بر صدور حکم بازداشت «دونالد ترامپ»، استقبال کردند و کمترین حکم رئیس‌جمهور آمریکا به خاطر ترور فرماندهان مقاومت، را اعدام دانستند.

قاضی ویژه دادگاه «الرصافه»، که مسئولیت پرونده ترور شهید «ابومهدی المهندس»، نائب رئیس‌سازمان حشدالشعبی و همرزمانش به آن واگذار شده بود، پنجشنبه گذشته حکم بازداشت ترامپ را بر اساس ماده ۴۰۶ قانون مجازات عراق، را صادر کرد.

بر اساس بیانیه شورای عالی قضایی عراق، قاضی ویژه دادگاه الرصافه پس از استماع اظهارات شاکیان (اعضای خانواده المهندس) و نیز تکمیل تحقیقات اولیه، حکم مذکور را صادر کرد.

سردار «قاسم سلیمانی» فرمانده وقت نیروی قدس سپاه، و ابومهدی المهندس، ۱۳ دی سال گذشته به دستور مستقیم رئیس‌جمهور آمریکا، در حمله پهپادی پنتاگون در نزدیکی فرودگاه بغداد به شهادت رسیده‌اند. ترامپ تا کنون چندین بار اعلام کرده که فرمان این حمله تروریستی را صادر کرده است.

استقبال چهره‌های عراقی

«حیان الخیاط» وکیل معروف عراقی، درخصوص صدور حکم بازداشت ترامپ گفت که دادگاه جرمی را برای وی در نظر گرفته که حکم آن اعدام است. سازمان حشدالشعبی نیز دیروز با صدور بیانیه‌ای، از این حکم شجاعانه، حمایت و اعلام کرد: «دست در دست قاضی شجاع حیدر عبدالکریم ناصر خواهیم داد تا به نقش واقعی خود، که برخورد با ناقضان حاکمیت عراق و قصاص است، عمل کند».

حشدالشعبی تصریح کرد، عراق عضو اینترپل(پلیس بین‌الملل) است و این حکم قاضی عراق، اینترپل را ملزم خواهد کرد که با دولت عراق همکاری کند.

«علی التمیمی» کارشناس حقوقی عراقی، هم در این باره گفت، حکم جلب ترامپ براساس ماده ۴۰۶ قانون مجازات‌های عراق (قتل عمد) صادر شده و مجازات آن نیز اعدام است. وی افزود، دستگاه قضایی عراق می‌تواند حکم جلب ترامپ را از طریق اینترپل پیگیری کند.

التمیمی گفت: عراق همچنین می‌تواند این پرونده را در سازمان ملل مطرح کند، زیرا حمله (فرودگاه بغداد) نقض حاکمیت عراق و مغایر با مواد یکم و دوم و سوم منشور این سازمان به شمار می‌رود و در نتیجه، عراق می‌تواند خواستار تشکیل دادگاهی ویژه و مصوبه شورای امنیت در این زمینه شود.

«ریاض المسعودی» نماینده پارلمان و عضو ائتلاف «سائرون»، گفت که ترامپ به محض ورود به عراق، بازداشت می‌شود. «همام الحمودی» رئیس‌مجلس اعلای اسلامی عراق، اقدام قاضی عراقی در صدور حکم بازداشت ترامپ را شجاعانه و عادلانه خواند. «بهاء الاعرجی» معاون نخست‌وزیر سابق عراق، هم حکم مذکور را یک پیروزی برای نظام سیاسی عراق دانست.

عادی‌سازی محال است

«نوری مالکی» نخست‌وزیر اسبق عراق، هر گونه عادی‌سازی روابط این کشور با تل‌آویو را محال دانست.

به گزارش خبرگزاری فارس، رئیس‌ائتلاف «دولت قانون» افزود، عادی‌سازی با رژیم صهیونیستی، خیانت به امت اسلامی محسوب می‌شود.

مالکی تأکید کرد، هر کشوری که گمان می‌کند اگر با رژیم تل‌آویو سازش کند، بحران‌های داخلی‌اش، پایان خواهد یافت، در توهم به سر می‌برد.

نخست‌وزیر اسبق عراق تأکید کرد، برپایی جمهوری اسلامی در ایران، موجب شد که آمریکا با ایران ضدیت پیدا کند و به علت مواضع ضد صهیونیستی ایران، آمریکا به توطئه علیه آن عادت کرده است و بیم آن دارد که ایران و همپیمانانش به محوری علیه آمریکا تبدیل شوند.

فوتی‌های کرونا در آمریکا و انگلیس رکورد زد؛ ۴۱۰۰ آمریکایی در یک روز فوت کردند!

قربانیان کرونا در آمریکا و انگلیس بار دیگر رکورد زد و طی یک شبانه‌روز، بیش از ۴۱۰۰ نفر دیگر در آمریکا بر اثر ابتلا به این بیماری، جان باختند.

کرونا همچنان در حال پیشروی در کشورهای مختلف است و در این میان، کشورهای غربی روز به روز رکورد جدید از میزان بالای مبتلایان و قربانیان ثبت می‌کنند. آمریکا و انگلیس در مقایسه با دیگر کشورها، وضعیت بغرنج تری دارند؛ شمار کل مبتلایان به ویروس «کووید۱۹» در آمریکا، از ۲۲ میلیونی نفر گذشته است و برآوردهای وبگاه آماری «وُرلداُمتر» نشان می‌دهد که طی بیست‌وچهار ساعت گذشته(روز پنجشنبه) در تمام ایالت‌های آمریکا ۲۷۴ هزار و ۱۹۰ نفر به ویروس کرونا مبتلا شده‌اند. بر اساس این گزارش، تنها طی روز پنجشنبه، ۴۱۴۱ آمریکایی نیز بر اثر ابتلا به این بیماری، جان خود را از دست داده‌اند، که رکورد جدیدی در آمریکا به شمار می‌رود. بدین ترتیب، شمار کل مبتلایان به ویروس کووید۱۹ در آمریکا، به ۲۲میلیون و ۱۳۲ هزار نفر و تعداد قربانیان کرونایی هم به ۳۷۴ هزار و ۱۲۴ تن افزایش یافته است.

شبکه «سی‌ان‌ان» دو هفته پیش گزارش داده بود، رقم ۲۵۰ هزار قربانی کرونا، آن هم طی فقط ۱۰