سالروز شهادت امام موسی کاظم(ع) را تسلیت می‌گوییم

جوان

روزنامه سیاسی، اجتماعی و فرهنگی صبح ایران
سه‌شنبه ۱۹ اسفند ۱۳۹۹ - ۲۵ رجب ۱۴۴۲
سال بیست‌وسوم- شماره ۶۱۶۵ - ۱۶ صفحه
قیمت: ۲۰۰۰ تومان

عقب‌نشینی «گام به گام» رد شد

امریکا رویکرد «اول ایران» را به «همزمانی» و حالا به موضع «بازگشت گام‌به‌گام» تغییر داد
ظاهراً در ایران نیز کسانی طرح مشابهی در مغایرت با «سیاست قطعی» کشور داده اند که رد شده است

■ در شرایطی که مقامات ایران بارها اعلام کرده‌اند به چیزی کمتر از لغو همه تحریم‌ها از سوی امریکا راضی نمی‌شوند، گوش امریکایی‌ها به این حرف‌ها بدهکار نیست و همه گزینه‌های روی میز خود را به محک آزمایش می‌گذارند. یک منبع آگاه ایرانی روز دوشنبه گفت که موضوع «گام در مقابل گام» برای آغاز مذاکره با واشنگتن از سوی مقام‌های ارشد ایران رد شده است. این منبع آگاه به شبکه العالم گفت: «تا زمانی که تحریم‌های امریکا علیه ایران برداشته نشود، هیچ‌گونه مذاکراتی بین واشنگتن و تهران برگزار نخواهد شد.» این منبع اضافه کرد: «تفسیر غربی‌ها درباره اظهارات رئیس‌جمهور و وزیر خارجه ایران درباره طرح جدید، اشتباه بوده و هیچ‌گونه طرح جدیدی برای مذاکره با واشنگتن وجود ندارد». دولت جو بایدن رئیس‌جمهور امریکا پس از ورود به کاخ سفید اعلام کرد که تنها زمانی به توافق هسته‌ای با ایران باز خواهد گشت که نخست ایران کاهش تعهدات خود را متوقف کرده و کاملاً به تعهداتش پایبند شود. مقام‌های ایرانی در واکنش به این درخواست واشنگتن تأکید کرده‌اند که امریکا نخست از برجام خارج شده و تنها پس از پایبندی کامل به برجام و راستی‌آزمایی آن از سوی ایران، کاهش تعهدات برجامی خود را باز خواهد گرداند. مقام‌های امریکایی طی روزهای اخیر موضوع مذاکره با ایران درباره برجام را مطرح کرده و گفته‌اند که این مذاکره درباره بازگشت دوجانبه به برجام است. تهران تأکید کرده که بازگشت امریکا به برجام هیچ نیازی به مذاکره و وساطت ندارد و تنها پایبندی کامل واشنگتن به تعهدات خود تحت برنامه جامع اقدام مشترک باعث توقف کاهش تعهدات برجامی ایران خواهد شد | صفحه ۱۵

یادداشت سیاسی

غلامرضا صادقیان

«گام‌به‌گام» در برجام با امریکای ثابت‌قدم؟!

تأمل و تأخیر امریکا در واپس گردیدن به برجام ظاهراً اثر خودش را روی مذاکره‌کنندگان و خالقان برجام در ایران گذاشته و ایشان را به تکاپوی دیگری واداشته است تا بلکه امریکا از خر شیطان پایین بیاید. از دو، سه روز پیش برخی خبرها از ارائه طرح جدید «گام به گام» که به نوعی مطمح‌نظر امریکا هم هست، حکایت داشت و در نهایت دیروز عنوان شد که تصمیم ایران همان «سیاست قطعی» اعلامی است که «اول باید تحریم‌ها لغو شود».

کسانی که دنبال طرح و نقشه‌های جدید برای بازگشت امریکا به برجام هستند، باید بدانند که امریکا هم اکنون دقیقاً در کجای اهداف برجامی خود ایستاده است. اگر این مهم را ندانیم و برای تسریع در کار، نقشه‌های یک‌شبه بکشیم، چه بسا این نقشه‌ها به کار ساده‌سازی بیشتر امر برای امریکا بیاید.

سیاستمداران امریکا هر روز از ادامه تلاش‌ها برای رسیدن به هدف خودشان در برجام و مقابل ایران صحبت می‌کنند، اما آنها در واقع به هدف اصلی خودشان رسیده‌اند و هدف دیگری ندارند، برای همین هیچ کار جدیدی نمی‌کنند!

بلینکن، وزیر خارجه امریکا در جدیدترین اظهار نظر درباره ایران می‌گوید هدف ما «محدود کردن دائمی توانایی هسته‌ای ایران» است. اما این هدف واقعی امریکا نیست، هدف امریکا که آن را بی جار و جنجال و بدون اعلام، فقط در عمل دنبال می‌کند، «نگه داشتن دائمی ایران در تحریم» است، همان کاری که تا جایی که به منافعش لطمه نزند مقابل چین و روسیه و حتی برخی اروپایی‌ها مرتکب می‌شود.

چنین رفتاری از امریکا با منطق کاپیتالیسم طبیعی است و برای «اول بودن» باید تا آنجا که می‌تواند از سرعت پیشرفت دیگر کشورها و رقیبان کم کند.

با این حال، اتخاذ این هدف پنهانی به معنای آن نیست که ما هیچ وقت شاهد لغو دائمی و عملی تحریم‌ها نخواهیم بود.

نیازی به بسط این سخن نیست که آنچه ما به دست می‌آوریم لزوماً مطلوب و خواسته توأم با رضایت امریکا نیست و اگر روزی امریکا تحریم‌های ایران را کنار گذاشت، در واقع ما او را مجبور به این کار کرده‌ایم. پس اگر به دنبال چنین موقعیتی هستیم، باید در انتخاب مسیر درست دقت کنیم.

شاید بهتر است طراحان برجام که تناقضات و اشتباهات آنها در انتخاب راه درست، می‌رود تا حکم ضرب‌المثل را در کتاب‌ها پیدا کند، برای این چند ماه باقی‌مانده فرصت یک اشتباه دیگر مقابل امریکا را به خود ندهند و نشان دهند که منافع ملی مهم‌تر از منافع انتخاباتی و دم‌دستی سیاست‌بازی‌های خانمان‌برانداز است.

عروس ملکه: از دست نژادپرستی خاندان سلطنتی می‌خواستم خودکشی کنم

■ خوی نژادپرستی خاندان سلطنتی انگلیس که زمانی در مقابل دیگر کشورها اعمال می‌شد، اکنون به درون خاندانی کشیده شده و خون و نسب سرش نمی‌شود. چیزی که مگان مارکل، همسر شاهزاده هری، نوه ملکه انگلیس به خوبی آن را با پوست و خون خود درک کرده و در گفت‌وگویی خانواده سلطنتی این کشور را به نژادپرستی و دروغگویی متهم کرده و گفته در زمان بارداری، رنگ پوست احتمالی بچه‌اش برای خاندان سلطنتی یک نگرانی بوده تا جایی که او می‌خواسته دست به خودکشی بزند | صفحه ۱۵

«عصرهای کریسکان» ادای دین به قهرمانان کردستان است

گفت‌وگوی «جوان» با کیانوش گلزارراغب، نویسنده کتاب عصرهای کریسکان

تقریظ رهبر انقلاب: با اینکه نیروهای مبارز کردِ طرفدار جمهوری اسلامی را از نزدیک دیده و شناخته‌ام آنچه از فداکاری‌های آنان در این کتاب آمده، برایم کاملاً جدید و اعجاب‌آور است

روز گذشته در مراسم دهمین پاسداشت ادبیات جهاد و مقاومت که در شهر سنندج برگزار شد، تقریظ مقام معظم رهبری بر کتاب «عصرهای کریسکان» رونمایی شد. کتاب «عصرهای کریسکان» خاطرات امیر سعیدزاده (سعید سردشتی) از فعالیت‌های دوران پیش از انقلاب و مجاهدت‌های دفاع مقدس تا رنج‌های اسارت در زندان‌های کومله و دموکرات است که به قلم کیانوش گلزارراغب تدوین و توسط انتشارات سوره مهر منتشر شده است. رهبر انقلاب در تقریظی بر این کتاب نوشته‌اند: «بسیار جذاب تهیه شده است، هم خود سرگذشت این جوان آزاده کرد جذاب است و هم نوع نگارش صریح و کوتاه و بی‌حاشیه کتاب. با اینکه نیروهای مبارز کردِ طرفدار جمهوریِ اسلامی را از نزدیک دیده و شناخته‌ام، آنچه از فداکاری‌های آنان در این کتاب آمده، برایم کاملاً جدید و اعجاب‌آور است. نقش مادر و همسر هم حقاً برجسته است. دلاوری و شجاعتِ راوی و خانواده‌اش ممتاز است و نیز برخی عناصر دیگر کردی که از آنان نام برده شده است. در کنار این درخشندگی‌ها، رفتار قساوت‌آمیز و شریرانه کسان دیگری که به دروغ از زبان مردم شریف کرد سخن می‌گفتند نیز به خوبی تشریح شده است. کتاب جامعی است، تاریخ، شرح حال، شناخت قوم کرد، شناخت حوادث تلخ و شیرین منطقه کردی در اوایل انقلاب...» | صفحه ۱۶

یک واکسن ایرانی دیگر به مرحله تست انسانی رسید

■ سه ماه پس از شهادت شهید فخری‌زاده، واکسن طراحی شده به دست این دانشمند شهید با ادامه مسیر پژوهش از سوی همکاران وی به عنوان سومین واکسن کرونای وطنی مجوز تست انسانی گرفت. این واکسن از نوع ویروس کشته شده‌است و در فاز نخست روی ۱۳۵ نفر از داوطلبان تست خواهد شد. پیش‌بینی می‌شود این واکسن پس از طی مراحل بالینی، مرداد ۱۴۰۰ به تولید انبوه برسد. تست انسانی واکسن «کووپارس» هم روی ۱۳ داوطلب اول موفقیت‌آمیز بوده است | صفحه ۳

طرح صلح امریکایی در یک سالگی توافق نافرجام با طالبان
افغانستان: صلح آمرانه امریکا را نمی‌پذیریم

■ وزیر خارجه امریکا در نامه‌ای به اشرف غنی، رئیس‌جمهور و عبدالله عبدالله، رئیس شورای صلح افغانستان، طرح صلحی جدید برای برون‌رفت از بحران افغانستان ارائه کرده که چیزی شبیه به کنفرانس سال ۲۰۰۲ بن است که البته این بار ترکیه میزبان آن خواهد بود. طرح جدید، به معنی کنار گذاشتن توافق صلحی است که اسفند سال ۱۳۹۸ بین طالبان و دولت ترامپ انجام شد ولی حالا با آمدن دولت بایدن نافرجام مانده است. دولت و گروه‌های مختلف افغانستان، واکنش متفاوتی به طرح امریکا نشان داده‌اند. امرالله صالح، معاون اشرف غنی نامه آنتونی بلینکن به اشرف غنی را «آمرانه» خوانده و گفته که کابل، سند آمرانه امریکا در خصوص صلح را امضا نمی‌کند. سخنگوی دفتر سیاسی طالبان صرفاً اعلام کرد نسخه‌ای از طرح امریکا را به دست آورده است | صفحه ۱۵

پیشخوان Pishkhan.com

ویژه های جوان

■ امیدمان به امریکاست! صفحه ۲

یادداشت‌های امروز

۲ حل ریشه‌ای مشکل معیشت و گرانی
محمدجواد اخوان
۱۶ هنرمندان باید در مالیات دادن پیشگام باشند، نه بالعکس / جواد محرمی
۱۳ قانون یک شبه باید هم ملغی شود!
دنیا حیدری

سرخط

■ **خانه ملت:** محسن فتحی رئیس مجمع استان کردستان از نظارت میدانی رئیس مجلس از این استان خبر داد و گفت: آقای قالیباف از حوزه‌های انتخابیه استان بازدید خواهد کرد و امیدواریم با استفاده از ظرفیت مجلس بخشی از عقب‌ماندگی‌های استان جبران شود. وی گفت: نظارت میدانی رئیس مجلس از این استان از امروز سه شنبه ۱۹ اسفند ماه آغاز خواهد شد.

■ **ایرنا:** دبیر مجمع تشخیص مصلحت نظام گفت: مدیریت جهادی پشت هیچ مشکل و مانعی متوقف نمی‌شود و با خلاقیت و نوآوری جلو می‌رود. محسن رضایی عصر دیروز در هفتمین همایش مدیریت جهادی کشور که با شعار «مدیریت جهادی لازمه توسعه و پیشرفت کشور» برگزار شد، گفت: پیشرفت کشور نیازمند کار تیمی و جمعی است.

یادداشت

محمدجواد اخوان

حل ریشه‌ای مشکل معیشت و گرانی

رهبر معظم انقلاب اسلامی در ضمن بیانات خود پس از کاشت نهال در روز درختکاری به مشکل معیشتی و گرانی‌های افسار گسیخته اشاره کرده و فرمودند: «متأسفانه امروز وضع معیشت مردم خوب نیست؛ این غصّه بزرگی است برای ما. گرانی‌ها زیاد است؛ شما ملاحظه کنید شب عید، قیمت میوه و مانند اینها خیلی گران است؛ میوه فراوان امّا قیمت‌ها بسیار بالا. متأسفانه [سود حاصل از] این قیمت‌ها به جیب باغدار هم نمی‌رود که ما مثلاً بگوییم یک قشر زحمتکشی یک سودی می‌برند؛ نه، متأسفانه این سود را دلال‌ها و واسطه‌ها و این دست‌های وسط و سودجو می‌برند و به باغدار چیزی نمی‌رسد، به مردم هم که ضرر می‌رسد؛ بنابراین بایستی مسئولین محترم این مشکل معیشتی مردم و مشکل گرانی را هم حل کنند. و این ممکن است، راه‌حل دارد؛ بنده در جلسات متعدّد این را تذکر داده‌ام و نظرات و راه‌حل‌هایی که کارشناسان در این زمینه گفته‌اند، مطرح کرده‌ایم و بیان کرده‌ایم؛ راه‌حل دارد؛ ان‌شاءالله که بتوانند اینها را انجام بدهند.»

همانگونه که معظم‌له اشاره فرموده‌اند برای رفع این معضل راه حل‌های کارشناسی وجود دارد که در گذشته در مورد آن مکرر بحث شده، اما از آنجایی که اقدام چندانی برای گشوده شدن این گره انجام نگرفته، شایسته است باز هم ابعاد این مسئله مورد بررسی قرار گیرد.

حدود ۳ میلیون واحد صنفی در کشور فعالیت می‌کنند که ۸۰۰ هزار واحد آن فاقد پروانه است و این یعنی تعداد واحدهای صنفی در ایران دهها برابر نرم جهانی است؛ چراکه به تعداد هر ۳۰ نفر یک واحد صنفی در کشور وجود دارد. درحالی‌که این رقم در کشورهای پیشرفته‌تر بین ۷۰۰ تا یک هزار نفر است. معنای دقیق‌تر این آمار آن است که تعداد قابل توجهی از جمعیت کشور به خریدوفروش مشغولند، بی‌آنکه در تولید سهمی داشته باشند.

همه ما بارها و بارها خبرهای تلخ «گرانی میوه در بازار مصرف» از یک‌سو و «ماندن محصولات روی دست کشاورز» و یا «ناچاری او به ارزان‌فروشی دسترنجش» را شنیده‌ایم. درحالی‌که فاصله مزرعه تا بازار میوه شاید چند کیلومتر بیشتر نباشد، وجود دهها واسطه و دلال که کاری جز «تأثیرگذاری مخرب روی قیمت تمام‌شده محصول و به جیب زدن سود آن» ندارند، سبب می‌شود هم تولیدکننده و هم مصرف‌کننده نهایی بازنده ماجرا باشند. این‌چنین است که گاه می‌بینیم قیمت یک میوه داخلی که چند کیلومتری راه را با وسیله نقلیه باری سبک تا پایتخت طی می‌کند از فلان میوه خارجی که هزاران کیلومتر راه دریایی و زمینی را برای رسیدن به دست مصرف‌کننده سپری کرده، گران‌تر است.

اگر روند تحولات اقتصادی چند دهه گذشته را دقیق‌تر بنگریم، هرچند سال یک‌بار شاهد بروز نوسان گسترده‌ای در قیمت ارز و به‌تبع آن فلزات گرانبها بوده‌ایم. فارغ از چرایی تکرار این واقعه تلخ، در این روند تکراری هرچند سال یک‌بار شاهد بروز دگرگونی‌های جدی در ثروت‌های افراد و طبقاتی خاص می‌شویم. کافی است به یک سال اخیر و نوسانات بازار نگاه بیندازیم: عمده کسانی که در طول یک سال اخیر در حوزه واسطه‌گری، دلالی به‌خصوص در بازار ارز و فلزات گرانبها و نیز واردات کالای مصرفی بوده‌اند، عملاً از سود ۱۰۰ درصدی و بیشتر برخوردار شده‌اند! آیا حقوق‌بگیران، کشاورزان، کارگران و تولیدکنندگان نیز چنین افزایش درآمدی داشته‌اند؟

در چنین نوساناتی عملاً آنها برنده آشفته‌بازار ارز و طلا می‌شوند که همه دارایی خود را به کار دلالی و خریدوفروش چنین کالاهایی بیندازند و حقوق‌بگیران ثابت و آنها که چنین رفتاری را به دور از شرافت اجتماعی خود می‌دانند و همراه شدن با سیل جمعیت هجوم برده به خرید ارز و یا ثبت‌نام سکه را به‌نوعی «سوراخ کردن کشتی‌ای که همه در آن سواریم» می‌دانند، عملاً باید تلخی هرروزه ارزش پول ملی و به‌تبع آن کاهش قدرت خرید سرمایه‌های خود را به نظاره بنشینند!

گاه شنیده‌ایم که فلان فرد که ۴۰ سال پیش آهی در بساط نداشت و در زمره محروم‌ترین طبقات اجتماعی قلمداد می‌شد، امروز از ثروت آلاف‌والوفی برخوردار است که در شمار محاسبه نیست! عجیب‌تر اینکه بشنویم او در طول این سال‌ها مسئولیتی سیاسی و اجتماعی نیز داشته و فرصت تمرکز در کار اقتصادی را نیز نداشته، پس چگونه توانسته هیچ را به هزار میلیارد تبدیل کند؟! برای پاسخ دادن حتماً لازم نیست ذهن‌تان به سمت حرام‌های بین برود، در یک اقتصاد غیرمولد اندکی هوشیاری نسبت به روندهای اقتصادی و نیز دسترسی ناچیزی به رانت‌های اقتصادی با چاشنی بی‌مسئولیتی اجتماعی می‌تواند شما را از هیچ به هزاران برساند!

نوع تصمیمات و شیوه رفتار برخی مسئولان در مواجهه با شرایط اقتصادی به‌گونه‌ای است که انسان تصور می‌کند گویا در حال تشویق کردن این رویکرد غیرمولد هستند! درست در میانه آشفتگی بازار ارز و طلا، بانک مرکزی ما چوب حراج به ذخایر طلای کشور، به ثمن بخس می‌زند. گویی برخی می‌خواهند مسابقه‌ای میان مردم برای سوراخ کردن کشتی در حال حرکت اقتصاد کشور به راه بیندازند. نکته تأسف‌بارتر اینکه بعدازآنکه عمق فاجعه رخ می‌نماید، خریداران سکه را مقصر معرفی می‌کنند، بی‌آنکه به تصمیمات غلط و اعجاب‌انگیز خود خرده‌ای وارد ببینند! این تازه بخشی از واقعیت‌های تلخ است، اعطای یارانه برای سفر تفریحی به خارج در قالب ارز مسافرتی، اعطای ارز ۴۲۰۰ تومانی برای واردات کالاهای لوکس و غیرضرور، دریافت ارز ۴۲۰۰ تومانی برای واردات و فروش محصول با قیمت ارز آزاد در بازار، نشان از تصمیمات و تدابیری است که در این سال‌ها به فربه‌شدن بخش غیرمولد اقتصاد می‌انجامید و آشکارا از توصیه و تشویق عملی برای نامولد کردن هرچه بیشتر اقتصاد کشور حکایت دارد. اگر این روند معیوب و تلخ ادامه یابد دیری نخواهد پایید که به جامعه تمام مصرف‌کننده تبدیل خواهیم شد که تمام نیاز خود را باید از بیرون تأمین کند و در واقع باید دست التماس جلوی دیگران دراز کند!

اکنون تا فرصت هست باید در این روند تجدیدنظر و روند «نامولدترشدن اقتصاد» را معکوس کرد. باید با تمام توان جنبه‌های غیرمولد و واسطه‌گرانه اقتصاد کوچک شده و با ابزارهای حاکمیتی همچون مالیات، هزینه فعالیت سوداگرانه نامولد و سرمایه‌گذاری در بخش‌های غیرتولیدی به گونه‌ای افزایش یابد که این بخش‌ها چندان مقرون به صرفه نباشد و عموم مردم به فعالیت‌های مولد ترغیب گردند. البته قوه مجریه ابزارهای بسیاری برای اعمال حاکمیت بر اقتصاد دارد، ابزارهایی به حل ریشه‌ای مشکل معیشتی مردم خواهد انجامید.

گزارش

فرمانده کل سپاه در کردستان:

ملت ایران با نگاه به رهبری خطا نمی‌کند

خبرگزاری مهر

داستان محاصره اقتصادی داستان خطای دشمن در شناخت حقیقت درونی جامعه ما است. وقتی دشمن قدرت تشخیص نداشته باشد در برآوردش خطا می‌کند طرف مقابل را به اشتباه می‌بیند و دچار خطا در محاسبه می‌شود اما چون نمی‌شناسد اشتباه می‌کند و چون اشتباه می‌کند هزینه می‌دهد و شکست می‌خورد.

به گزارش سپاه نیوز، سردار سرلشکر پاسدار حسین سلامی، فرمانده کل سپاه روز گذشته در دهمین پاسداشت ادبیات جهاد و مقاومت و انتشار تقریظ مقام معظم رهبری (مدظله‌العالی) بر کتاب «عصرهای کریسکان» که با حضور مقامات کشوری و استانی و مهمانانی از اقلیم کردستان عراق در سنندج برگزار شد، گفت: «امروز مفتخر هستیم که در جمع مردمان شریف، عزیز و کریم کردستان هستیم، مردمان کردستان به طبیعت این سرزمین کاملاً شبیه هستند، مردمانی هستند رفیع با قامت‌های برافراشته، قلب‌هایی سرشار از ایمان، روح‌های لطیف و مهربان با طراوت و با نشاط همانند طبیعت آن، جاری در حیات ایران همانند رودخانه‌هایشان، مردمانی که نقش زیبای وفاداری و تعهد به عظمت و استقلال و هویت و شخصیت این ملت را در تاریخ کهنسال خود به خصوص در این چهار دهه انقلاب اسلامی به زیبایی هرچه تمام‌تر اثبات کردند. کردستان بخش مهمی از هویت ایران عزیز است، کردستانی که مردمان آن ریشه در حیات ازلی این سرزمین و در آینده در حیات ابدی و جاودانه آن خواهند داشت.»

سرلشکر سلامی اظهار کرد: «نقطه نقطه این سرزمین وقتی از آسمان به آن نگاه کنید، کهکشانی پر از ستاره را نشان می‌دهد، شهیدانی که توسط مردمان این خطه به استقلال، اسلام، آزادی و ایران هدیه شدند، ستارگانی که همواره بر سپهر افتخارات کردستان می‌درخشند و هرگز غروب نمی‌کنند.» وی عنوان کرد: «اینجا سرزمین مقاومت است، بخشی مهم از هویت مقاومت ملی ملت ایران است، داستان‌های شگفت‌انگیز و ماجراهای دل انگیزی از ایستادگی و ثبات قدم، پایداری، جوانمردی و غیرت و تعصب و شهامت این دیار سروده شده است، داستان‌های بسیاری مکتوم و نانوشته و ناگفته باقی مانده است.»

■ **هر ملتی در صحنه‌های حساس نایستد، می‌شکند**

فرمانده کل سپاه افزود: «عصرهای کریسکان جلوه‌ای از مقاومت، جوانمردی و ایثار و گذشت است. بنابراین، بنده شخصاً دست‌بوس مردمان این دیار پرافتخار هستم.» وی گفت: «جغرافیای مقاومت ما وسیع است، تاریخ مقاومت‌مان هم همین گونه است، هر ملتی اگر در صحنه‌های حساس خود نایستد، می‌شکند و می‌میرد و از جغرافیای سیاسی عالم حذف می‌شود، تاریخ قضاوت می‌کند. ما چهار دهه یک مقاومت استثنایی و تکرارناپذیر در تاریخ حیات بشر را طی کرده‌ایم.»

سرلشکر سلامی اضافه کرد: «یک ملت با انقلاب شکوهمند خود ایستاده است، از زمین، هوا و دریا به او حمله شده است، دشمنانی به بزرگی بزرگ‌ترین امپراتورهای تاریخ بشر او را محاصره و بر او یورش آوردند. دروازه‌های کشور و مرزها را به روی او بسته‌اند تا اقتصادش فلج شود در طول این ۴۲ سال مقاومت صفحات درخشان و دل‌انگیز و احساس برانگیزی از نمایش شکوه ایمان و اتحاد یک ملت بزرگ به نمایش درآمده است». وی عنوان کرد: «ایران که نقشه رنگارنگ و زیبایی از اقوام مختلف و با شرافت است نقشه‌ای یکرنگ از ثبات قدم، شرافت، از رأفت و منزلت یک ملت را به تصویر کشانده است. هیچ قدرت شیطانی نیست که به این ملت تهاجم نکرده باشد همه اشرار عالم به هم پیوسته‌اند و هنوز هم این داستان ادامه دارد. ولی هیچ کس در این سرزمین قد خم نکرده و هیچ کرنشی دیده نشده است، زره این ملت بدون پشت بوده است و همواره پیشانی دفاع به روی دشمن و جبین ملت ایران رو به دشمن بوده است، سختی‌ها تحمل شده است ملت ایران از مسیر جهاد و شهادت عبور کرده‌اند و این رمز سعادت ما است.»

■ **دشمنان ما کهنه و پوسیده شده‌اند**

سرلشکر سلامی عنوان کرد: «وقتی ملتی با این داستان‌های واقعی اما شگفت انگیز که فراتر از قوه خیال است زندگی می‌کند و ادبیات آن را می‌سازد و آن را نشر می‌دهد و جامعه را از عطر شیرین ناشی از ایثار و شهادت سرشار می‌کند چنین ملتی هرگز در مقابل هیچ دشمنی شکست نمی‌خورد. این سرزمین هم که بخشی لاینفک از جغرافیای مقاومت اسلامی و ملی ایران سربلند است امروز یک سرزمین آرام، مطمئن، امن و در حال رشد است با فرهنگی غنی در اینجا اصوات هم زیبا هستند، صوت‌های دلنشین، ادبیات زیبا و اشعار دل‌انگیز که همه نشان دهنده غنای فرهنگی و طبیعت روحانی مردمان آن است که دل انگیز سخن می‌گویند و شورانگیز رفتار می‌کنند و تحسین برانگیز می‌ایستند و این داستان ادامه دارد.» وی خاطرنشان کرد: «دشمنان سرشکسته هستند نه امریکایی‌ها نه فقط متحدهای آنها، همه آنهایی که فکر می‌کردند در پرتو قدرت ظاهری این امپراتوری بی نظیر تاریخ بشر می‌توانند بر ملت ایران غلبه کنند همه شکسته شدند، دشمنان ما پیر شدند و برای ما کهنه و پوسیده و مندرس شده‌اند.»

> **جغرافیای مقاومت ما وسیع است، تاریخ مقاومت‌مان هم همین گونه است، هر ملتی اگر در صحنه‌های حساس خود نایستد، می‌شکند و می‌میرد و از جغرافیای سیاسی عالم حذف می‌شود، تاریخ قضاوت می‌کند. ما چهار دهه یک مقاومت استثنایی و تکرارناپذیر در تاریخ حیات بشر را طی کرده‌ایم**

■ **خطای دشمن در داستان محاصره اقتصادی**

سرلشکر سلامی گفت: «داستان محاصره اقتصادی داستان خطای دشمن در شناخت حقیقت درونی جامعه ما است. وقتی دشمن قدرت تشخیص نداشته باشد در برآوردش خطا می‌کند طرف مقابل را به اشتباه می‌بیند و دچار خطا در محاسبه می‌شود اما چون نمی‌شناسد اشتباه می‌کند و چون اشتباه می‌کند هزینه می‌دهد و شکست می‌خورد. امروز به اینجا رسیده‌ایم به معنای واقعی تحریم شده بودیم در قیاسی جهانی، اما حاصل آن این کشور است که امروز می‌بینید می‌سازد، پیشرفت می‌کند، هرگز سیمای یک کشور تحریم شده را ندارد و مردمانش همیشه در صحنه و دشمنانش می‌گریزند. اما در ایران همه صاحب حکومت هستند؛ همه مردم حاکم هستند، حاکمان در اینجا خادم و مردم حاکم هستند و این استثنایی ترین حکومت تاریخ است که به نام اسلام در این سرزمین شکل گرفته است.»

وی افزود: «اینجا فرماندهان و سردارانش سرباز و خاک کف پای مردم هستند و از پایین به مردم نگاه می‌کنند و برای همین همه مردم حاکمیت را از آن خود می‌دانند و همه به هم کمک می‌کنند اینجا هیچ کس نمی‌تواند بدون آرامش همسایه خود آرام زندگی کند اینجا سرزمین قلب‌های پرعاطفه است.»

■ **مقاومت مسیری که نباید سست شود**

وی اظهار کرد: «ما را اسلام و ایران به هم پیوند داده است از هر قومی که باشیم، فارس، کرد، ترک، بلوچ و ترکمن و عرب هرچه که هستیم این نژادها از دید قرآن فرصتی است برای اینکه اقوام گوناگون به یکدیگر محبت و همدیگر را بشناسند اما همه کریم هستند و کریم ترین و با تقواترین هستند.»

سردار سلامی اضافه کرد: «ملت ایران همه کریم هستند و ما این کریمی را در عمل تجربه کرده‌ایم ملتی که در مقابل این همه قدرت بایستد و گوش خود را در برابر همه نجواهای آنان ببندد و هرگز پژواک صدای بیگانه را نشنود این ملت شریف، عزیز و ستودنی است و باید سجده شکر برای داشتن چنین ملتی بجا آورد».

فرمانده کل سپاه گفت: «این ماجرایی است که ملت ایران به وسیله آن زنده ماند مقاومت یک مسیر است، هیچ نقطه‌ای از آن را نباید سست گرفت، در طول مسیری که می‌روی اگر یک جا اشتباه کنید همانجا ممکن است نقطه سقوط باشد و ملت ایران خطا نمی‌کند، زیرا نگاهش به ستاره‌ای است در آسمان هدایت این امت به نام رهبر معظم انقلاب است آن رهبر عظیمی که همانند جد بزرگوارش رئوف و رحیم است».

کتاب «عصرهای کریسکان»، خاطرات امیر سعیدزاده (سعید سردشتی) از فعالیت‌های دوران پیش از انقلاب و مجاهدت‌های دفاع مقدس تا رنج‌های اسارت در زندان‌های کومله و دموکرات است که به‌قلم کیانوش گلزار راغب تدوین و از سوی انتشارات سوره مهر منتشر شده است.

خبر

با دستور وزیر کشور به فرمانداران و بخشداران

فرایند انتخابات شوراها آغاز شد

وزیر کشور در حالی دستور شروع فرایند انتخابات شوراهای اسلامی شهر و روستا را به فرمانداران و بخشداران سراسر کشور صادر کرد که ثبت‌نام از داوطلبان انتخابات شوراهای اسلامی شهر از روز پنج شنبه آغاز می‌شود.

به گزارش پایگاه اطلاع رسانی وزارت کشور، عبدالرضا رحمانی فضلی در ابلاغیه‌ای به فرمانداران و بخشداران سراسر کشور، در اجرای ماده (۴۸) قانون تشکیلات، وظایف و انتخابات شوراهای اسلامی کشور و ماده (۲۲) آیین نامه اجرایی انتخابات شوراهای اسلامی شهر و ماده (۲۱) آیین نامه اجرایی انتخابات شوراهای اسلامی روستا، دستور شروع فرایند انتخابات شوراهای اسلامی شهر و روستا را صادر کرد.

در این ابلاغیه خطاب به فرمانداران و بخشداران آمده است: ضروری است بر اساس مواد (۳۵) و (۳۶) قانون مذکور نسبت به تشکیل هیئت‌های اجرایی و انجام سایر برنامه‌های انتخابات ششمین دوره شورای اسلامی شهر و روستا طبق برنامه زمانبندی ابلاغی و در مهلت‌های قانونی مقرر اقدام و وصول این بخشنامه را مطابق فرم شماره (۲) از طریق سامانه جامع انتخابات به ستاد انتخابات کشور اعلام نمایید.

همچنین در ابلاغیه وزیر کشور اشاره شده است با توجه به رعایت پروتکل‌های بهداشتی انتخابات مورد نظر ستاد ملی مدیریت کرونا و براساس توافق سه جانبه ستاد انتخابات کشور و هیئت‌های مرکزی نظارت موضوع نامه شماره ۱۹۴۳۲۲ مورخ سوم اسفند ماه ۱۳۹۹ انتخاب معتمدین هیئت‌های اجرایی مطابق با مفاد نامه شماره ۲۰۴۸۳۱ مورخ ۱۶ اسفند ماه ۱۳۹۹ انجام می‌پذیرد.

انتخابات سیزدهمین دوره ریاست جمهوری همزمان با انتخابات میان‌دوره‌ای مجلس شورای اسلامی در شش حوزه، میان‌دوره‌ای مجلس خبرگان رهبری در سه حوزه انتخاباتی و انتخابات شوراهای اسلامی شهر و روستا در یک هزار و ۳۷۲ شهر و ۴۰ هزار و ۶۲۰ روستا و تیره عشایری ۲۸ خرداد ۱۴۰۰ برگزار می‌شود. ثبت‌نام نامزدهای انتخابات شوراهای اسلامی شهرها از روز پنج شنبه ۲۰ اسفند آغاز و تا ۲۶ اسفند ادامه خواهد داشت. ثبت نام نامزدهای شوراهای اسلامی روستاها و عشایر هم از ۱۶ تا ۲۲ فروردین ماه سال ۱۴۰۰ خواهد بود.

ویژه

امیدمان به امریکاست!

گره زدن انتخابات ایران به تصمیمات دولت امریکا کاری است که اصلاح‌طلبان بارها انجام داده‌اند، با این حال اتهام آن را به طرف مقابل می‌زنند. عملکرد ضعیف دولت روحانی در ابعاد مختلف و نیز شکست برجام، فضایی را برای اصلاح‌طلبان ایجاد کرد که برای انتخابات ۱۴۰۰ همه امیدشان به رأی آوردن جو بایدن باشد تا به زعم آنان با گشایش به نفع ایران، راه پیروزی در ۱۴۰۰ را برای اصلاح‌طلبان ممکن کند.

«آمدن بایدن امیدی برای اصلاح‌طلبان ایجاد کرده است». این جمله علی صوفی، فعال سیاسی اصلاح‌طلب در گفت‌وگو با روزنامه شرق است. او ابتدا می‌گوید: «بایدن اظهار کرد و نشان داد که می‌خواهد قدم‌هایی بردارد و آنچه را که کاملاً تاکتیک خروج از برجام بود، به بازگشت به برجام و مذاکره تغییر دهد. مردم امیدوارند اگر تیمی باشد که بتواند از این فرصت استفاده کند، اوضاع را بهتر خواهد کرد و برعکس قطعاً مردم با شناخت از جریان‌ها می‌دانند اگر تیمی که اعتقاد و هنری برای مذاکره نداشته باشد و خواهان سوءاستفاده از همین فضای تحریمی باشد، روی کار بیاید، اوضاع بدتر خواهد شد».

و بعد مصداق این تیم را روشن بیان می‌کند: «آمدن بایدن امیدی برای اصلاح‌طلبان ایجاد کرده است و درصدد هستند از این فرصت استفاده کنند و با کاندیدای اصلاح‌طلب و شناخته‌شده و ارائه برنامه و رویکرد اعتمادساز، مردم را به صحنه بیاورند».

آنچه صوفی توصیف می‌کند و به نفع اصلاح‌طلبان نتیجه‌گیری‌اش می‌کند، تکرار همه اتفاقات ۹۲ تا ۹۷ است؛ بازی مذاکره که حتی اگر فرض بگیریم همه آنچه دولت روحانی در مورد برجام و مذاکره گفت، درست بوده و همه چیز به نفع ایران تمام شده، هیچ بنیان مستحکمی وجود ندارد و در نهایت با رای آوردن کسی همچون ترامپ در امریکا، همه چیز خراب می‌شود. پس چرا باز این بازی تکرار شود؟

احمد نقیب زاده، دیگر فعال سیاسی اصلاح طلب و عضو حزب کارگزاران اخیراً در اظهارنظری مشابه گفته بود: «بایدن احتمالاً تا انتخابات (ریاست جمهوری در ایران) گام‌های دیگری نیز برخواهد داشت تا گروه‌های رادیکال به ریاست‌جمهوری در ایران نرسند. به همین علت به نظر می‌رسد دستان ایران در عمل در هفته‌های آتی بازتر از گذشته باشد».

در واقع مردم ایران مهم نیستند و همه چیز حول دستیابی اصلاح‌طلبان به قدرت می‌چرخد و آنان دیگر حتی ابایی ندارند که بگویند دولت دموکرات امریکا هم پشت سر آنان ایستاده است. خود هم که عملکرد قابل دفاعی ندارند و صرفاً به بایدن و اوباما دل بسته‌اند تا برایشان و نه برای مردم، گشایشی ظاهری و نمایشی ایجاد کنند. قبل از اینها اصلاح‌طلبان غرب‌گرایی را اتهامی از سوی منتقدان به خود می‌دانستند؛ حالا به آن افتخار می‌کنند.

گزیده خبر

رئیس قوه قضائیه:

برخی پرونده‌های قضایی محصول دروغ است

ریشه برخی از پرونده‌های امروز دستگاه قضایی محصول «دروغ» است، اگر همین دروغ از جامعه بشری رخت بربندد، بسیاری از مسائل و مشکلات از بین خواهند رفت.

به گزارش اداره کل روابط عمومی قوه قضائیه، آیت‌الله سیدابراهیم رئیسی دوشنبه (۱۸ اسفند) در جلسه شورای عالی قوه قضائیه، تکبر فردی و دروغ را منشأ بسیاری از مشکلات بزرگ بشر دانست و با بیان اینکه ریشه برخی از پرونده‌های امروز دستگاه قضایی محصول «دروغ» است، اظهار کرد: اگر همین دروغ از جامعه بشری رخت بربندد، بسیاری از مسائل و مشکلات از بین خواهند رفت.

آیت‌الله رئیسی توجه به کرامت‌های اخلاقی در دستگاه قضایی را نیز یک ضرورت دانست و افزود: حفظ کرامت ارباب رجوع، اصحاب دعوا، متهمان و همچنین همکاران به عنوان جلوه‌هایی از رعایت کرامت اخلاقی، باید همواره مدنظر کارکنان دستگاه قضایی باشد. رئیس قوه قضائیه با بیان اینکه ضرورت حفظ کرامت انسان در همه دستگاه‌ها و سازمان‌های کشور وجود دارد، تأکید کرد: این موضوع در دستگاه قضا در حد یک سخنرانی، بخشنامه یا دستورالعمل نیست بلکه مسئله‌ای محوری است که همواره باید به آن توجه داشت.

آیت‌الله رئیسی در بخش دیگری از سخنان خود ضمن تأکید بر ضرورت ایستادگی و مقاومت در مقابل مستکبران و متجاوزان، تصریح کرد: توجه به راهبرد خنثی سازی تحریم‌ها که مقام معظم رهبری طی سخنرانی‌های اخیرشان برای ملت ایران تبیین کردند، راهگشای وضعیت امروز کشور است. رئیس قوه قضائیه در ادامه، ارسال پالس ضعف به خارج را خلاف شأن و خواست ملت بزرگ ایران عنوان و تأکید کرد: خواست مردم ایران ارسال پالس‌های قوت و تولید قدرت است. آیت‌الله رئیسی با اشاره به شرط جمهوری اسلامی مبنی بر رفع تحریم‌ها که از سوی مقام معظم رهبری مطرح شد، افزود: در موضوع راستی آزمایی نیز ابعاد موضوع به روشنی بیان شده و نباید خلاف آن رفتار کرد. انجام راهبرد خنثی سازی تحریم از داخل و تأکید بر شرط رفع تحریم‌ها در خارج، هم دشمن را وادار به عقب‌نشینی خواهد کرد و هم گشایش‌ها را برای کشور ما به ارمغان می‌آورد.

رئیس دستگاه قضا سپس با اشاره به نارضایتی تولیدکنندگان، توزیع‌کنندگان و مصرف‌کنندگان از وضعیت بازار به‌ویژه کالاهای مورد نیاز مردم، تصریح کرد: مدیریت زنجیره تولید، تأمین و مصرف آنچنان دست نیافتنی و پیچیده نیست که در فقدان آن وضعیتی برای دلالان فراهم شود تا آنها عرصه را بر مردم، تولیدکنندگان و توزیع‌کنندگان تنگ کنند. رئیس قوه قضائیه زنجیره تولید، تأمین و مصرف را فرایندی قابل مدیریت کردن دانست و با بیان اینکه این مدیریت می‌تواند مردم را در دستیابی به کالای مورد نظرشان کمک کند، افزود: امروز سازمان حمایت از تولیدکننده و مصرف‌کننده، تعزیرات حکومتی، وزارت صمت و بخش‌های مختلف در خصوص مدیریت زنجیره تولید، تأمین و مصرف، مسئولیت قانونی بر عهده دارند. آیت‌الله رئیسی همچنین با بیان اینکه مسئولان و دولتمردان وظیفه دارند در شب عید با رفع دغدغه‌های جامعه، دسترسی مردم به کالاهای مورد نظرشان را تسهیل کنند، گفت: قوه قضائیه آماده است که در تمام شهرهای کشور به دولت و بخش‌های مسئول در جهت دستیابی به مدیریت بهتر زنجیره تولید، تأمین و مصرف کمک کند.

دبیر شورای عالی امنیت ملی:

رئیس جمهور اختیارات بسیار زیادی دارد

متأسفانه برخی از دولتمردان ما تلاش می‌کنند به جای تمرکز بر اجرای وظایفشان و وقت گذاری کافی و مؤثر، با توئیت نویسی برنامه هایشان را به پیش ببرند.

علی شمخانی دبیر شورای عالی امنیت ملی، در گفت و گویی تفصیلی با ایسنا در پاسخ به این سؤال که همه رؤسای جمهور در سال‌های اخیر ریاست جمهوری خود از کمبود اختیارات اجرایی گفته و نسبت به آن اعتراض دارند. آیا واقعا اختیارات اجرایی کشور به حدی نیست که رؤسای جمهور بتوانند وعده‌های خود را عملیاتی کنند، گفت: کسی که می‌خواهد رئیس جمهور شود، حتماً و باید قانون اساسی را بخواند و باید تجارب دولت‌های قبلی را در نظر بگیرد و مبتنی بر این دو رکن کاندیدا شود و به مردم قول دهد که چه اقداماتی انجام می‌دهد. اگر فردی با در نظر گرفتن اختیارات قانونی و تجارب دولت‌های قبلی بپذیرد که در عرصه انتخابات وارد شود، فرض این است که پذیرفته با استفاده از همین اختیارات به وعده هایش جامه عمل بپوشاند.

■ **در ادوار مختلف اختیارات فراقوه‌ای به رئیس جمهور اعطا شده**

شمخانی اضافه کرد: در ادوار مختلف شاهد بوده‌ایم که اختیارات فراقوه‌ای و ویژه نیز به رئیس جمهور اعطا شده اما بازهم انتقاد همیشگی در مورد کافی نبودن اختیارات مطرح شده است. در کشور ما حدود اختیارات ارکان مختلف کشور کاملا روشن است و رئیس جمهور نیز اختیارات بسیار زیادی دارد. اگر معنی اختیار کافی این است که همه اختیارات ارکان کشور در اختیار رئیس جمهور قرار بگیرد طبیعتاً این اتفاق به دلیل قانونی نبودن هیچ‌گاه رخ نخواهد داد و البته به صلاح کشور هم نیست.

مسئولیت دستگاه اجرایی فوق العاده سنگین و پیچیده است و فردی که در این جایگاه قرار می‌گیرد علاوه بر ویژگی‌های شخصی ممتاز، باید دانش، تجربه، تدبیر، شجاعت، توان جسمی و روحی و سعه صدر کافی برای گام برداشتن در این عرصه را داشته باشد. متأسفانه برخی از دولتمردان ما تلاش می‌کنند به جای تمرکز بر اجرای وظایفشان و وقت گذاری کافی و موثر، با توئیت نویسی برنامه هایشان را به پیش ببرند. طبیعتا بسیاری از الزاماتی که گفته شد مربوط به سایر قوا یعنی قوه قضائیه و مجلس نیز هست. دولت‌ها در اجرای وظیفه خدمت به میلیون‌ها ایرانی و حل معضلات اجتماعی، فرهنگی، تحصیلی، اقتصادی، معیشتی و ارتقای جایگاه بین المللی، افزایش ارزش پول ملی و کنترل و کاهش تورم اختیارات مبسوطی دارند و از سوی ارکان کشور حمایت می‌شوند.

■ **حوادث بنزینی ۹۸ ریشه در سوء مدیریت داشت**

وی همچنین در پاسخ به این سؤال که آیا نحوه اجرای تصمیم افزایش قیمت بنزین توسط دولت در سال ۹۸ و نوع برخورد با معترضان را می‌توان استفاده نادرست از اختیارات قوه مجریه دانست، تصریح کرد: تعدیل قیمت حامل‌های انرژی همواره در ردیف پرحاشیه ترین تصمیمات دولت‌ها بوده است. یکی از دلایل آن هم نگاه سیاسی به این موضوع است. برخی تصمیمات غلط در گذشته و متوقف سازی روند افزایش سنواتی قیمت حامل‌های انرژی باعث شد که فنر قیمت‌ها خیلی متراکم شود و طبیعتا آزاد سازی تدریجی انرژی این فنر به صورتی که موجب شرایط غیرقابل کنترل شود هر روز سخت تر از روز گذشته می‌شد. این تصمیم با توجه به اینکه یکبار در گذشته هم اتخاذ شده بود، می‌توانست بهتر گرفته شود و موجب شکل گیری هزینه‌های سیاسی، امنیتی، اجتماعی و اقتصادی برای کشور نشود. به طور قطع باید در زمینه تعدیل قیمت حامل‌های انرژی اقدام می‌شد ولی انتقادات جدی به نحوه اعلام، اجرا و مدیریت کاهش هزینه‌های اجرای طرح وجود دارد که موجب وارد شدن خسارت‌های قابل پیشگیری به کشور شد. در وقایع سال ۹۸ در کنار برخی ناهماهنگی‌های اجرایی و سوء مدیریت ها، باز هم ضعف در نحوه ارتباط با جامعه و اقناع مخاطبان خودش را نشان داد و این بار موجب شکل گیری بحران امنیتی برای کشور شد. گاهی یک تصمیم مناسب و ضروری به دلیل نداشتن راهبردها و سیاست‌های رسانه‌ای تبدیل به ضد خودش می‌شود. لازم بود در مورد قیمت بنزین هم، کار با مشارکت برنامه ریزی شده رسانه‌ها و مردم اجرا می‌شد.

پیشخوان Pishkhan.com

ویژه

بازگشت ۲ هزار نخبه علمی و دانشگاهی از یکصد دانشگاه برتر جهان به کشور

کارآفرینان ایرانی خارج از کشور ۳۰۰ شرکت دانش‌بنیان و خلاق راه‌اندازی کردند.

مرکز تعاملات بین‌المللی علم و فناوری معاونت علمی و فناوری ریاست جمهوری اعلام کرد: تاکنون ۲ هزار نخبه علمی و دانشگاهی به کشور باز گشتند که باهدف گسترش کسب و کارهای فناورانه توسط کارآفرینان ایرانی خارج از کشور ۳۰۰ شرکت دانش‌بنیان و خلاق راه‌اندازی شد.

معاونت علمی و فناوری ریاست جمهوری اعلام کرد: یکی از اولویت‌های معاونت علمی و فناوری ریاست جمهوری در برنامه همکاری با متخصصان و کارآفرینان ایرانی خارج از کشور (Connect. isti. ir) ایجاد زمین بازی مناسب برای ایرانیان توانمندی است که قصد بازگشت به کشور را دارند. ظرفیت‌های دانشی و تخصصی که می‌توانند به نیازهای کشور پیوند بخورد و پاسخی باشد برای آنها. بازگشت نخبگان، فناوران، کارآفرینان و متخصصان ایرانی که در دیگر کشورها زندگی می‌کنند فرصتی مناسبی برای توسعه کشور در عرصه‌های علمی است. چون این افراد از دانش و تخصص کافی برای گسترش ابزارهای این کار برخوردارند و به دنبال اثرگذاری در جامعه هستند.

در همین راستا معاونت علمی و فناوری ریاست جمهوری دست به ابتکاری نوین زده‌است تا مسیری مطمئن و ماندگار برای ترغیب به بازگشت ایرانیان توانمند ایجاد کند تا در ایران کسب و کاری فناورانه و خلاق داشته باشند. این طرح آغاز شد و تاکنون بیش از ۲ هزار نفر از نخبگان و سرآمدان علمی کشور از یکصد دانشگاه برتر دنیا را به ایران بازگردانده‌است.

هدف از اجرای آن، بهره‌مند کردن کشور از توان دانشی و تخصصی ایرانیانی است که روزی از ایران رفته‌اند، ولی امروز می‌توانند در پیوند با مراکز علمی و صنعتی کشور نقش اثرگذار خود را ایفا کنند.

این کار در قالب برنامه همکاری با متخصصان و کارآفرینان ایرانی خارج از کشور اجرایی‌شده و با هدف استفاده از ظرفیت علمی و تخصصی محققان و متخصصان ایرانی و برقرار ارتباط با مراکز علمی، فناوری و صنعتی منتخب کشور در حال اجرا است.

شکل‌گیری ۳۰۰ شرکت دانش‌بنیان، فناور و خلاق در حوزه‌های مختلف علمی و فناوری یکی از دستاوردهای قابل توجه این برنامه است. همچنین با اجرای درست آن تاکنون ۵۵۰ متخصص ایرانی در شرکت‌های دانش‌بنیان مشغول به کار شده‌اند.

گزارش فارس حاکی است مرکز تعاملات بین‌المللی علم و فناوری معاونت علمی و فناوری ریاست جمهوری که مجری این پروژه است برای اجرای درست آن و بازگرداندن متخصصان و کارآفرینان به کشور برنامه‌های مختلفی در نظر گرفته است که از آن جمله می‌توان به ارائه فرصت مطالعاتی در مقاطع دکتری و پسادکتری، انجام پروژه‌های تحقیقاتی و دعوت از آنها به عنوان اساتید مدعو اشاره کرد. اما یکی از اقدامات مؤثری که در این زمینه صورت گرفته، ایجاد شرایط مناسب برای راه‌اندازی کسب و کارهای فناورانه است. کاری که تاکنون به شکل‌گیری ۳۰۰ شرکت دانش‌بنیان و فناور توسط متخصصان و کارآفرینان خارج از کشور منجر شده‌است.

هدف معاونت علمی و فناوری ریاست جمهوری از اجرای این برنامه در کشور، جذب و جلب توانمندی ایرانیانی است که توانایی علمی و تخصصی دارند و می‌توانند نیازی از کشور را در حوزه‌های توسعه فناوری‌های نوظهور، ایجاد شرکت‌هایی در زمینه فناوری‌های پیشرفته و انتقال مهارت‌ها و فناوری به کشور برطرف کنند.

گزیده

افزایش ۵۰درصدی مستمری مددجویان در سال آینده

کمیته امداد ۳۰۰هزار شغل در سال ۱۴۰۰ ایجاد می‌کند

رئیس کمیته امداد از افزایش بیش از ۵۰ درصد مستمری مددجویان در سال آینده خبر داد و گفت: در سال آینده ۳۰۰هزار شغل توسط کمیته امداد ایجاد خواهد شد.

محسن بختیاری با اشاره به اقدامات این نهاد در خدمت رسانی به مددجویان اظهار داشت: با توجه به مصوبه ستاد کرونا باید توسط وزارت بهداشت آمار مددجویان مبتلا شده ارائه شود، اما تعدادی از مشاغل از دست داده شد و مساعدت به آنها صورت گرفت و تعداد قابل توجهی از اشتغال‌ها احیا شد.

وی با اشاره به اقدامات مددجویان در ساخت تجهیزات مورد نیاز دوران کرونا گفت: خط تولید ماسک توسط مددجویان ایجاد شد و طی مدت شش ماه، ۲۰میلیون ماسک توسط کارگاه‌های کوچک تحت پوشش کمیته امداد تولید شد.

بختیاری با اشاره به اینکه با افزایش اجاره خانه و ودیعه مسکن مددجویان روبه‌رو شدیم و این چندین برابر شد، افزود: مکاتباتی با رؤسای رئیس‌جمهور، مجلس و قوه قضائیه انجام شد.

وی گفت: به همه افراد وام یک میلیونی قرض‌الحسنه داده شده و ۱۵۰میلیارد تومان با حمایت بنیاد مستضعفان پرداخت شد. همچنین ۳۰۰میلیارد تومان بودجه برای وام با سود ۱۲درصد تعلق گرفت. رئیس کمیته امداد با اشاره به برنامه تأمین مسکن برای مددجویان گفت: در پنج‌شنبه جاری در کرمان، سیستان و بلوچستان و خراسان جنوبی ۵هزار مسکن به مددجویان اختصاص داده می‌شود. وی با اشاره به اینکه امتیاز آب، برق، گاز و فاضلاب برای مددجویان رایگان ارائه خواهد شد، خاطر نشان کرد: در این خصوص درسال آینده ۳هزار میلیارد تومان بودجه اختصاص پیدا کرده، ضمن اینکه وام ۵۰میلیون تومانی پرداخت می‌شود.

رئیس کمیته امداد با اشاره به اولویت اختصاص واحد مسکونی به مددجویان بیان داشت: خانواده‌های سه نفر به بالا در روستاها، مددجویان ساکن در شهرهای زیر ۲۵هزار نفر جمعیت، مددجویان شهرهای بزرگ و ایتام اولویت‌های دریافت واحد مسکونی هستند.

بختیاری با بیان اینکه سعی می‌کنیم ظرف دو تا سه سال مشکل مسکن مددجویان را حل کنیم، افزود: ۳۲ هزار مسکن برای ایتام در روستاها ساخته خواهد شد. بختیاری با اشاره به اختصاص بودجه ۱۰هزار میلیارد تومانی برای ایجاد اشتغال، متذکر شد: با این بودجه قصد ایجاد ۳۰۰هزار اشتغالزا در کشور داریم. رئیس کمیته امداد از افزایش ۲۶درصدی میزان صدقات داده شده از سوی مردم درسال جاری نسبت به سال گذشته خبر داد و افزود: عیدی مددجویان پرداخته شده و پرداختی مربوط به تبصره ۱۴ نیز تا پایان اسفند پرداخت خواهد شد. بختیاری از افزایش بیش از ۵۰درصدی مستمری مددجویان در سال آینده خبر داد.

یک واکسن ایرانی دیگر به مرحله تست انسانی رسید

فراخوان افراد ۱۸ تا ۵۵ ساله برای اجرای مرحله دوم آزمایش انسانی کوو پارس

گزارش یک
زهرا چیذری

محمد حسن ظریف منش | تسنیم

سه ماه پس از شهادت شهید شهید فخری‌زاده، واکسن طراحی شده توسط این دانشمند شهید با ادامه مسیر پژوهش از سوی همکاران وی به عنوان سومین واکسن کرونای وطنی مجوز تست انسانی گرفت. این واکسن از نوع ویروس کشته شده‌است و در فاز نخست روی ۱۳۵ نفر از داوطلبان تست خواهد شد. پیش‌بینی می‌شود این واکسن پس از طی مراحل بالینی، مرداد ۱۴۰۰ به تولید انبوه برسد. تست انسانی واکسن «کووپارس» هم بر ۱۳ داوطلب اول موفقیت‌آمیز بوده و حالا مسئول اپیدمیولوژیک کارآزمایی بالینی واکسن رازی کووپارس از داوطلبان ۱۸ تا ۵۵ ساله و سالم خواست که برای فازهای بعدی تست انسانی این واکسن ثبت‌نام کنند.

روز گذشته گزارش وزارت بهداشت از آخرین آمار شیوع کرونا در کشور از افزایش بیماران با وضعیت وخیم و رسیدن تعداد فوتی‌ها به مرز سه رقمی یعنی ۹۹ نفر حکایت داشت. بر اساس این گزارش در ۲۴ ساعت منتهی به روز دوشنبه ۱۸ اسفند و بر اساس معیارهای قطعی تشخیصی، ۸ هزار و ۳۱۳ بیمار جدید مبتلا به کووید ۱۹ در کشور شناسایی شده که ۷۲۵ نفر از آنها بستری شدند. مجموع بیماران کووید ۱۹ در کشور به یک میلیون و ۶۹۸ هزار و ۵ نفر رسید. در همین زمان، ۹۹ بیمار کووید ۱۹ جان خود را از دست دادند و مجموع جانباختگان این بیماری به ۶۰ هزار و ۷۸۶ نفر رسید. تا کنون یک میلیون و ۴۴۹ هزار و ۳۵۰ نفر از بیماران بهبود یافته یا از بیمارستان‌ها ترخیص شده‌اند. ۳ هزار و ۸۰۴ نفر از بیماران مبتلا به کووید ۱۹ در بخش‌های مراقبت‌های ویژه بیمارستان‌ها تحت مراقبت قرار دارند. از سوی دیگر اما تلاش‌ها برای تولید واکسن وطنی در سطح گستره همچنان ادامه دارد تا با اجرای واکسیناسیون سراسری بتوان تا حدودی تاخت و تاز ویروس تاجدار را مهار کرد. حالا سومین واکسن کرونای وطنی هم به مرحله تست انسانی رسیده و برای این مرحله مجوز سازمان غذا و دارو را گرفته‌است.

■ صدور مجوز تست انسانی سومین واکسن کرونای وطنی

نخستین واکسن ایرانی کرونا که وارد فاز تست انسانی شد، واکسن «کوو ایران برکت» بود که در پلتفرم ویروس غیرفعال ساخته‌شده و فاز اول تست انسانی خود را با موفقیت پشت‌سر گذاشته و در آستانه ورود به فازهای بعدی مطالعه بالینی است؛ فاز دوم و سوم تست انسانی نخستین واکسن ایرانی کرونا با مجوز و موافقت وزارت بهداشت، به‌طور همزمان در روز ۲۳ یا ۲۴ اسفند آغاز خواهد شد و تا نیمه خرداد ۱۴۰۰ تولید انبوه واکسن کوو ایران برکت به سرانجام خواهد رسید.

دومین واکسن ایرانی کرونا که اخیراً به مرحله تست انسانی رسیده‌است، واکسن «کووپارس» مؤسسه سرم و واکسن‌سازی رازی است که مطالعه فاز اول بالینی خود را آغاز کرده است و به ۱۳۳ داوطلب تزریق خواهد شد؛ این واکسن از نوع نوترکیب است و به‌گفته محقق این پروژه، یکی از ایمن‌ترین پلت‌فرم‌های ساخت واکسن کروناست. سومین واکسن ایرانی کرونا که به‌تازگی مجوز تست بالینی را کسب کرده‌است، واکسن کرونای شهید فخری‌زاده است.

■ تولید انبوه واکسن شهید فخری‌زاده از مرداد

محمد کریمی‌نیا، معاون قرارگاه پدافند زیستی کشور درباره واکسن کرونای شهید فخری‌زاده به فارس گفت: «دانشمندان و همکاران این شهید عزیز در ادامه راه ایشان و در کمتر از یکسال موفق به ساخت واکسن کووید ۱۹ شده‌اند و سه ماه پس از شهادت ایشان مجوز کمیته ملی اخلاق پزشکی را هم دریافت کردند و آماده انجام فاز اول کلینیکال تریال شده‌است.»

به گفته وی در فاز نخست این واکسن روی ۱۳۵ نفر از داوطلبان تست خواهد شد. این واکسن از نوع ویروس کشته شده‌است. این فرایند با همکاری دانشگاه علوم پزشکی ایران و دانشگاه علوم پزشکی ارتش انجام شده‌است و طی دو الی سه روز آینده تست انسانی آن آغاز می‌شود.

کریمی نیا در خصوص تولید انبوه این واکسن گفت: «همزمان در کنار طی‌شدن این مراحل زیرساخت‌های تولید انبوه واکسن شهید فخری‌زاده فراهم شده‌است و خط تولید واکسن به صورت دقیق و حرفه‌ای توسط وزارت دفاع طراحی شد تا این واکسن به تولید انبوه برسد. پس از طی کردن سه فاز آزمایشی محصول، و با توجه به روند اضطراری که WHO پیش گرفته‌است تولید انبوه این واکسن از مرداد آغاز می‌شود.»

■ فراخوان داوطلب برای تست انسانی کووپارس

اما واکسن کووپارس هم که در مرحله نخست تست انسانی روی ۱۳ نفر پیشقراول موفقیت بوده حالا برای آزمایش مراحل بعدی خود نیازمند داوطلبان ۱۸ تا ۵۵ ساله است.

سعید کلانتری، محقق اصلی کارآزمایی بالینی واکسن رازی کووپارس با تأکید بر اینکه نخستین مرحله آزمایش انسانی کوو پارس با تزریق به ۱۳ نفر به عنوان پیشقراول تا اینجای کار هیچ عارضه و واکنش نامطلوبی به جز چند مورد درد مختصر محل تزریق نداشته‌اند، افزود: «درباره اثربخشی یا عوارض طولانی مدت طبیعتاً به زمان بیشتری نیاز داریم تا بتوانیم درباره آن قضاوت کنیم. بعد از این مرحله، وارد مرحله دوم مطالعه فاز اول می‌شویم که طی آن ۱۲۰ داوطلب خواهیم داشت که آنها را به چهار گروه ۳۰ تایی تقسیم می‌کنیم.»

کلانتری ادامه داد: «این فاز هم برای بررسی ایمنی واکسن است که واکسن بی‌خطر باشد و هم قصد داریم که دوز مناسب واکسن را پیدا کنیم. در این چهار گروه یک گروه چیزی را که ماده مؤثره واکسن را ندارد، دریافت می‌کنند. یک گروه واکسن را در دوز ۵ و گروهی در دوز ۱۰ و گروه آخر در دوز ۲۰ دریافت می‌کنند.» به گفته وی اگر همه چیز خوب پیش رود، فاز اول تا اردیبهشت ماه تمام می‌شود. وی از افراد ۱۸ تا ۵۵ ساله سلامت به ویژه کسانی که نزدیک سایت کارآزمایی واقع در بیمارستان رسول اکرم (ص) تهران هستند، برای شرکت در مطالعه دعوت کرد. داوطلبان می‌توانند با مراجعه به سایت اینترنتی ما به آدرس covid.rvsri.ac.ir مراجعه و ثبت‌نام کنند و اگر شرایط ورود به مطالعه را داشته باشند، از آنها برای شرکت در مطالعه دعوت می‌شود. شرکت در مطالعه اختیاری است و هر زمان که داوطلبین تمایل داشته باشند می‌توانند خارج شوند.

■ بیمه و چکاپ پزشکی داوطلبان دریافت کووپارس

کلانتری با تأکید بر اینکه داوطلبین حتماً بیمه می‌شوند، افزود: «در عین حال ما تیم پزشکی داریم که هر زمان نیاز باشد، داوطلبین را از نظر عوارض چک می‌کنند. از متخصصینی اعم از مغز و اعصاب و داخلی استفاده می‌کنیم تا در صورت لزوم بیماران ما را ویزیت کنند.»

قرار است اولین نفر مرحله دوم که شامل ۱۲۰ داوطلب است، امروز واکسن را تزریق کند.

کلانتری در پاسخ به سؤالی درباره زمان شروع فاز دوم کارآزمایی بالینی کووپارس گفت: «احتمالاً می‌توانیم اردیبهشت ماه فاز اول را تمام کنیم و بعد باید اطلاعات مطالعه را به مراجع بالاتر در سازمان غذا و دارو ارائه دهیم و بعد تأیید هم فاز دوم را که روی ۵۰۰ داوطلب خواهد بود و روی دو گروه ۲۵۰ تایی انجام‌می‌شود، دریافت کنیم. احتمالاً همان حدود اردیبهشت ماه خواهد بود.»

مسعود سلیمانی دودران، مسئول اپیدمیولوژیک کارآزمایی بالینی واکسن رازی کووپارس هم درباره فاز جدید آزمایش انسانی این واکسن گفت: «آنچه در این مطالعه پیش‌بینی شده‌است، ارزیابی بینابینی است که بعد از اینکه آخرین نفری که از این ۱۲۰ نفر وارد مطالعه می‌شود، از روز ۳۵ عبور کند، ارزیابی‌هایی انجام شده و نتایج آن به ما اطلاعات زیادی درباره بی‌خطری و اثربخش بودن واکسن می‌دهد.»

در دومین جلسه رسیدگی به پرونده اعضای سابق گروهک تروریستی منافقین مطرح شد

به ما می‌گفتند خون‌مان مال مسعود رجوی است و نفس‌مان مال مریم رجوی!

گزارش ۲
علیرضا سزاوار

در دومین دادگاه رسیدگی به دادخواست ۴۲ نفر از اعضای سابق گروهک تروریستی منافقین، این افراد از شکنجه‌های خود توسط منافقین گفتند. یکی از این اعضای سابق تأیید کرد که به ما می‌گفتند خونمان مال مسعود رجوی و نفس‌مان مال مریم رجوی است. یعنی زنده یا مرده بودن و چه کار کردن را برایمان تعیین می‌کردند. یکی دیگر از اعضای سابق منافقین هم افشا کرد که این فرقه در سلیمانیه فردی را که می‌خواست فرار کند به ماشین بستند و روی زمین کشیدند. در کرکوک هم افرادی را که نمی‌خواستند جذب سازمان شوند در آبجوش می‌انداختند!

روز گذشته دومین دادگاه رسیدگی به دادخواست ۴۲ نفر از اعضای سابق فرقه تروریستی منافقین در شعبه ۵۵ دادگاه حقوقی و عمومی بین‌الملل تهران برگزار شد.

قاضی پورمریدی، رئیس دادگاه، خوانندگان این پرونده را مسعود رجوی، مریم رجوی، مهدی ابریشمچی، ابوالقاسم رضایی، سیدمحمد سید محدثین، مجید حریری، محبوبه جمشیدی، مهدی برائی، مژگان پارسایی و دیگر سرکردگان این فرقه معرفی کرد.

رئیس دادگاه تأیید کرد که «از طریق کشورهای فرانسه و آلبانی که محل اقامت اعضای این گروهک است، ابلاغ بعد از ارائه دادخواست انجام شد. نیابت را مستقیماً به وزارت دادگستری آلبانی انجام دادیم تا ابلاغ را انجام دهند و از طریق وزارت خارجه برای آنها ارسال شده‌است.»

■ گفتند مرا می‌کشند و شهید خود جا می‌زنند!

در ابتدای جلسه دوم، قاضی پورمریدی ضمن اعلام رسمیت جلسه از نادر چیچاپ یکی از خواهان پرونده خواست جهت ارائه توضیحات در جایگاه قرار گیرد. وی با بیان اینکه مرا فریب دادند و از ترکیه و به طور غیرقانونی به عراق بردند، گفت: «ناخن‌های پاهای مرا بدون بی‌حس کردن کشیدند و مرا مجبور می‌کردند در کارهای نظامی، خدماتی و تشکیلاتی شرکت کنم و همین کار موجب عفونت پاهایم شد.

مرا فریب دادند که در آلمان به من کار می‌دهند و من اصلاً دنبال این موضوعات نبودم. می‌گفتند مرا می‌کشند و در حیاط دفن می‌کنند و از من به عنوان شهید خود یاد می‌کنند، من گفتم برای مبارزه نیامدم.» وی افزود: «به علت اعتراض به رفتارهای آنها توسط صمد امیری در زندان به مدت یک ماه و نیم بازداشت شدم. در نهایت پس از بازگشت به ایران و عدم مداوای پاهایم هر دو پایم از مچ قطع شد.»

در ادامه فتح‌الله اسکندری یکی دیگر از خواهان در جایگاه قرار گرفت و گفت: «به عنوان سرباز وظیفه به جبهه اعزام شدم و پس از برخورد گلوله و ترکش اسیر منافقین شدم. در سه ماه اول اسارت مرا در یک قفس نگه می‌داشتند و می‌گفتند باید به خواسته های آنها عمل کنیم. مدت ۱۷ سال در آنجا محبوس بودیم.»

وی گفت: «از شدت فشارها آقای خدام گلمحمدی که از دوستانم بود روی خود نفت ریخت و خود را آتش زد، اما زنده ماند ولی او را جایی بردند که دیگر ندیدم و حجت عزیزی و کریم پدرام با گلوله به خود شلیک کردند و فردی به نام رسول که دو چشم او نابینا بود با ریختن نفت خودش را آتش زد.»

■ با روزی ۵ خرما زنده بودیم

اکبر خباره یکی دیگر از خواهان گفت: «در جریان حمله امریکا به کویت به مدت ۴۵ روز در بیابان‌ها پراکنده بودیم و با روزی پنج عدد خرما سپری کردیم. روی بازویم یک خالکوبی به اسم مادرم داشتم که گفتند باید سوزانده شود و با هویه برقی سوزاندند، چون با خانواده شدیداً مشکل داشتند.»

ایرج صالحی یکی دیگر از مطلعین ضمن قرارگیری در جایگاه گفت: «من ۲۰ سال تا سال ۸۳ در این فرقه بودم. این فرقه ما را از عزیزانمان جدا و ارتباط با خانواده را ممنوع کرد. به ما می‌گفتند خونمان مال مسعود رجوی و نفس‌مان مال مریم رجوی است. یعنی زنده یا مرده بودن و چه کار کردن را برایمان تعیین می‌کردند. از ۵ صبح تا ۱۱ شب از ما کار می‌کشیدند تا از خستگی توان فکر کردن نداشته باشیم.»

■ مسئول پذیرش منافقین در دادگاه

کمندعلی عزیزی یکی دیگر از خواهان پرونده هم گفت: «سال ۶۶ در منطقه عملیاتی به عنوان سرباز وظیفه بودم و در درگیری شدید با منافقین اسیر شدیم و به اسارت درآمدم و ۱۷ سال در اردوگاه اشرف بودم. این فرقه در سلیمانیه فردی را که می‌خواست فرار کند به ماشین بستند و روی زمین کشیدند. در کرکوک هم افرادی را که نمی‌خواستند جذب سازمان شوند، در آبجوش می‌انداختند!»

هادی شبانی یکی از مطلعین ضمن قرارگیری در جایگاه گفت: «نزدیک به ۲۰ سال در مناسبات گروهک بودم و سال ۸۳ فرار کردم. آمده‌ام شهادت دهم همه مطالبی که عنوان شد کاملاً دقیق و درست است و مسئول خیلی از بچه‌ها در پذیرش بودم.»

قاضی پورمریدی خطاب به این مطلع گفت: «آیا از کادر سرکردگان منافقین پرسیدید که چطور مریم رجوی همسر مسعود رجوی شد مگر مخالف خانواده نبودند؟»

شبانی گفت: «در مناسبات فرقه‌ای افراد پایین نمی‌توانستند سؤال کنند.»

در نهایت قاضی پورمریدی ختم جلسه را اعلام کرد.

مسئولیت اجتماعی

حسین سروقامت

۲۶۱

شعارها شعورها را برانگیخته، قله‌ها را هدف می‌گیرند؛ تا همنوردان دامنه را پوییده، به قله نزدیک شوند. هدف نباید کاملاً دست یافتنی باشد. هدفِ در دسترس کشتارگاه نبوغ و تلاش آدمی است. کوشاترینِ مردم باید بتوانند قدری به اهداف نزدیک شوند!

شعارهای مؤسسه دارالفنون که در سال ۱۲۳۰ توسّط امیرکبیر تأسیس شد؛ حکایت از دوراندیشی مدیران آن دارد:

*** راست بگویید. راست بشنوید. راست بروید.**

*** آنچه را می‌خواهید، جسورانه و خردمندانه به دست آورید.**

*** میهن عزیز ما ایران نیازمند جوانان تندرست و داناست. ورزش کنید تا تندرست و توانا شوید. دانش آموزید تا دانا و خردمند باشید.**

*** با خود تعهد جوانمردانه کنید که فریب ندهید و کوشش کنید فریب نخورید. در دوره زندگانی چشم و گوش خود را خوب باز و شنوا کنید.**

آیا سرِ سوزنی از جذابیت این شعارها کاسته شده‌است؟
شما شعارهای جذاب‌تری سراغ دارید؟

یادداشت

مجید ابهری*

سفر کرونا در تعطیلات نوروز!

تعطیلات مخصوصاً در ایام نوروز فرصت مناسبی است تا خانواده‌هایی که در طول سال زمان‌های مختلف را برای سفر از دست داده‌اند، تجدید قوا کنند و با سفر برای دیدار اقوام یا اهداف گردشگری خستگی دوران اشتغال را از تن‌روح به در آورند.

ظاهراً سفر در تعطیلات نوروزی تبدیل به یک عرف و سنت اجتماعی‌شده و بخشی از هموطنان گویا اجبار در خود احساس می‌کنند تا در روزهای تعطیل نوروز از خانه بیرون و به سفر بروند.

مسافرت به زادگاه و دیدار اقوام نزدیک یکی از اصلی‌ترین اهداف گردش‌های نوروزی است که متأسفانه امسال با گسترش بیماری کرونا در کشور و شدت و اوج آن در بعضی از مناطق کشورمان روبه‌رو هستیم، اهداف گردشگری در بعضی از این مناطق آلوده قرار گرفته‌است، خانواده‌ها باید دقت کنند تا با سفرهای غیرضرور، فشار حرفه‌ای و مشکلات دیگر را بر کادر درمان و پزشکی تحمیل نکنند.

در حالی که اوج گرفتاری این بیماری در مواقع تعطیلات و سفرها ایجاد شده‌است و اکنون که در پیک چهارم اوج‌گیری کووید ۱۹ و ظهور بیماری خطرناک کرونای انگلیسی هستیم، دیگر کودکان و نوجوانان نیز در جامعه هدف تهاجم این ویروس خطرناک قرار دارند. کمبود امکانات نشاط اجتماعی در طول سال، هر چند در سال جاری اکثر اوقات به تعطیلی و قرنطینه گذشت، باعث می‌شود کسالت روحی اصلی‌ترین بهانه سفرهای نوروزی شود. دولت باید در این زمینه مشوق‌هایی را برای مردم در نظر بگیرد و اعلام کند که بعد از پایان دوره شوم کرونا جوایز گردشگری مانند هتل با تخفیف و بلیت ارزان‌قیمت و امثال اینها را ارائه خواهد کرد، تا جبران عدم مسافرت در ایام عید نوروز شود.

متأسفانه کمرنگ‌شدن اعتماد اجتماعی باعث می‌شود که مردم در قبول اینگونه برنامه‌ها نیز دچار تردید شوند، اما نباید از هیچ کاری برای ممانعت از سفرهای نوروزی دریغ کرد. زیرا که علاوه بر شیوع بیشتر کرونا، آمار تصادفات جاده‌ای نیز در این ایام افزایش خواهد یافت و همین موضوع موجب شلوغ‌تر شدن بیمارستان‌ها می‌شود.

نباید اجازه دهیم عید امسال به کام ما و عزیزانمان تلخ شود. هیچ‌گونه برای سفر در این ایام وجود ندارد. رفتن به خانه اقوام یا اقامت در هتل‌ها و مراکز اقامتی همراه با دلهره و تشویش رنج سفر را مضاعف خواهد کرد. بنابراین لازم است دولت با برنامه‌ریزی‌های تشویقی و ارائه بسته‌های حمایتی مردم را به ماندن در خانه‌های خود تشویق کند و هموطنان عزیز نیز با رعایت ضوابط سلامتی خود و خانواده‌شان را در چارچوب قطعیت قرار دهند.

*** رفتارشناس و آسیب‌شناس اجتماعی**

خبر کوتاه

■ نایب رئیس کمیسیون اجتماعی مجلس گفت: ۷۰ درصد مشاغل در حوزه خدماتی کشور در اثر شیوع کرونا آسیب دیده‌اند و خیز چهارم کرونا می‌تواند خسارت‌های بیشتری را به کشور تحمیل کند.

■ مدیر عامل سازمان ورزش شهرداری تهران از ارائه زمینی برای توسعه خط ۷ مترو توسط وزارت ورزش در ازای واگذاری دو ورزشگاه به تیم‌های استقلال و پرسپولیس خبر داد و گفت: ان‌شاءالله تا پایان سال این دو ورزشگاه در اختیار سرخابی‌ها قرار می‌گیرد.

■ معاون شهرسازی و معماری شهردار تهران، بخشنامه استقبال از بهار ۱۴۰۰ را با محوریت ساماندهی کارگاه‌های ساختمانی و توقف همه فعالیت‌های ساخت و ساز در ایام منتهی به پایان سال و تعطیلات نوروزی را ابلاغ کرد.

■ جعفر فرجی، جانشین ستاد پیشرفت جامع وابسته به ستاد اجرایی فرمان حضرت امام(ره) گفت: دومین عهدواره ملی هفته پیشرفت به عنوان بزرگ‌ترین رویداد رقابتی هسته‌های پیشرفت منطقه‌ای در کشور با حضور ۷۰۰ نفر در قالب ۸۰ گروه در تهران برگزار شد.

■ شرکت راه آهن شهری تهران اعلام کرد: علاوه بر قرارداد تولید ۱۰۵ دستگاه واگن، به زودی تفاهمنامه همکاری بین سازمان برنامه و بودجه و شهرداری تهران مبنی بر تعمیرات ۳۱ رام قطار امضا خواهد شد.

■ معاون اجتماعی پلیس فتا ناجا گفت: ارسال لینک ثبت‌نام در طرح واریز عیدی، ترفندی برای سرقت اطلاعات کارت بانکی و برداشت غیرمجاز از حساب‌های مالی افراد است.

■ مدیر عامل سازمان سرمایه گذاری و مشارکت‌های مردمی شهرداری تهران درباره اجرای طرح زندگی بخشی به رود دره فرحزاد گفت: امیدواریم تا اردیبهشت سال آینده سرمایه گذار طرح جلب و اقداماتی نظیر تملک باقی مانده املاک معارض و اقدامات اجرایی دیگر تسریع شود.

■ در شهر تهران نزدیک به ۲۳۰ کیلومتر مسیر مشخص برای تردد دوچرخه‌ها ایجاد شده‌است. این مسیرهای خط کشی‌شده تاکنون در مسیرهای خیابان آزادی، خیابان کریمخان، خیابان شریعتی، خیابان مطهری، خیابان بهار شیراز، خیابان بهشتی و خیابان پیروزی دیده می‌شود. همچنین برخی از مناطق، از جمله شهرک اکباتان و مناطق ۷ و ۱۵ شهر تهران، برای تردد دوچرخه‌ها ایمن‌سازی شده‌است.

■ بر اساس اعلام سازمان هوا شناسی بعدازظهر چهارشنبه با ورود سامانه بارشی از غرب کشور، بارش در این منطقه آغاز می‌شود، پنج‌شنبه سامانه بارشی ضمن تقویت با حرکت شرق‌سوی خود نوار شمالی و غالب مناطق نیمه غربی کشور را در بر خواهد گرفت.

■ مدیر عامل سازمان بیمه سلامت گفت: اعتبارات این سازمان سال آینده ۱۰ هزار میلیارد تومان معادل ۵۴ درصد افزایش پیدا می‌کند و با استفاده از این اعتبار علاوه بر افزایش تعرفه‌های پزشکی، قانون تعرفه‌گذاری خدمات پرستاری نیز قطعاً در سال ۱۴۰۰ اجرا می‌شود

■ وزیر آموزش و پرورش در نشست با معلمان منتخب استان آذربایجان شرقی در تبریز از ایجاد بخش ویژه‌ای در شبکه شاد با عنوان «گفت‌وگو با وزیر» خبر داد.

گزارش ۲

رئیس قوه قضائیه:

۷۰ انبار سازمان اموال تملیکی نیاز به رسیدگی دارد

رئیس قوه قضائیه با ابراز نگرانی از وضعیت انبارهای سازمان اموال تملیکی گفت: سامان دادن ۷۰ انبار در سطح کشور اقدامی نشدنی نیست و رفع مشکلات کالاهای موجود در این انبارها، کاملاً از دست سازمان اموال تملیکی برمی‌آید، از سوی دیگر دادستان کل کشور گفت: قریب به ۱۱ درصد کالاهای موجود در انبارها دارو هستند که در شرایط نامناسبی نگهداری می‌شوند.

مقامات دولتی در گذشته از پر بودن انبارهای سازمان اموال تملیکی خبر داده‌بودند، کالاهای مکشوفه قاچاق یا رها شده در گمرکات عموماً به ۷۰ انبار سازمان اموال تملیکی موجود در کشور انتقال می‌یابند، اما شواهد امر نشان می‌دهد که فضای نگهداری کالاها چندان مناسب نیست و از منظر ارتباط سیستمی هوشمندانه نیز این انبارها به سامانه‌های مرتبط با حوزه تجاری وصل نیستند. «فرهاد دژپسند» وزیر اقتصاد نیز در نشست اعضای مجمع سازمان اموال تملیکی با رئیس دستگاه قضایی کشور با بیان اینکه حدود ۷۰ درصد کالاها به صورت مزایده و ۲۸ درصد به صورت مذاکره به فروش می‌رسند، از پیشنهادات یک سال و نیم گذشته مجمع سازمان اموال تملیکی برای طرح در شورای عالی اقتصادی سران قوا خبر داد و گفت که کمیسیون مقدماتی این شورا به سازمان اموال تملیکی اعلام کرده که طرح‌های این سازمان باید در مجلس شورای اسلامی بررسی و تصویب شوند.

به گزارش اداره کل روابط عمومی قوه قضائیه، آیت‌الله سید ابراهیم رئیسی در دیدار با اعضای سازمان جمع‌آوری و فروش اموال تملیکی گفت: قانونگذار برای آنکه سازمان اموال تملیکی تشکیلاتی با عملکردی مناسب باشد، مجمعی را با حضور وزرا و عالی‌ترین مقامات اجرایی کشور، هیئت مدیره، مدیرعامل، ناظرین و حسابرس برای آن پیش‌بینی و سازوکاری برای ارتباط این سازمان با قوه قضائیه برای نظارت مستمر بر عملکرد آن طراحی کرده‌است. آیت‌الله رئیسی امور مربوط به سازمان اموال تملیکی را اموری پیچیده عنوان کرد و در عین حال تصریح کرد: نباید بعد از ارسال کالا به انبار، کار را تمام‌شده تصور کرد.

وی خاطر نشان کرد: فردی که کالایی از او تحت عنوان قاچاق اخذشده تا در سیر تملیک و واگذاری قرار بگیرد، از ابعاد مختلف به موضوع نگاه می‌کند تا ببیند چگونه با آن کالا یا کالاهایی که در اختیار او بوده برخورد می‌شود و تفاوتی هم ندارد که آن کالا ماشین یا موبایل بوده‌است، بلکه آن فرد نظاره‌گر است و دل از مالی که در اختیارش بوده نمی‌کند. رئیس دستگاه قضا ادامه داد: عدم نگهداری صحیح و متعاقب آن تباه‌شدن کالا در انبار، عدم اقدام به موقع و کارشناسی صحیح نسبت به کالا و همچنین عدم واگذاری و استفاده درست از کالای ضبط‌شده، هم پیش روی فردی که کالایی تحت عنوان قاچاق از او اخذ شده و هم پیش روی همگان قرار دارد.

آیت‌الله رئیسی با بیان اینکه نباید منکر زحمات و تلاش‌های مسئولان و کارکنان سازمان اموال تملیکی بود، در عین حال گفت: آنچه پیش روی همگان قرار دارد، این است که وضعیت انبارهای کالاها نگران‌کننده است و بازرسان و ناظران نیز این وضعیت را تأیید می‌کنند.

رئیس قوه قضائیه با بیان اینکه سامان دادن ۷۰ انبار در سطح کشور اقدامی نشدنی نیست، تصریح کرد: رفع مشکلات کالاهای موجود در انبارها کاملاً از دست نیروهای سازمان اموال تملیکی برمی‌آید.

آیت الله رئیسی در ادامه با بیان این که صدور آرا و تعیین تکلیف اموال مصادره شده نباید مشمول مرور زمان شوند، اظهار داشت: نمایندگان دستگاه قضا در مجمع سازمان اموال تملیکی باید دو سویه اقدام کنند و از یک‌سو وظیفه نظارتی و بازرسی خود را انجام دهند و از طرف دیگر موانع قوه قضائیه در رابطه با عملکرد سازمان اموال تملیکی را از سر راه این مجموعه بردارند. آیت‌الله رئیسی در بخش دیگری از سخنانش، مجمع سازمان اموال تملیکی را یک مجمع قوی دانست و افزود: قوی‌ترین تیم اقتصادی دولت در مجمع سازمان اموال تملیکی حضور دارند و پذیرفتنی نیست که در این شرایط از مشکلات مالی این سازمان صحبت شود.

اشکال در صورتجلسه گردانی

رئیس دستگاه قضا در ادامه با انتقاد از رویه صورتجلسه‌گردانی در سطح سازمان‌ها و دستگاه‌های کشور به ذکر خاطره‌ای در این زمینه پرداخت و گفت: زمانی که دادستان کل کشور بودم، صورتجلسه‌ای از مجمع سازمان اموال تملیکی را برای من آوردند و از من خواستند آن را امضا کنم که من گفتم در جلسه حضور نداشتم و نمی‌توانم این صورتجلسه را امضا کنم، اما آنها عنوان کردند روال اینجا این گونه است که مجمع صورتجلسه‌گردانی می‌کند! که در پاسخ گفتم باید جلسه برگزار شود و من هم در آن حضور داشته باشم تا آن وقت صورتجلسه را امضا کنم.

رئیس دستگاه قضا همچنین تأکید کرد که در این مسیر، دادستان کل و رئیس سازمان بازرسی باید از طریق برگزاری جلسات مشترک، پیگیری‌ها و نظارت‌های خود را تقویت کنند و از سوی دیگر مجموعه اجرایی سازمان اموال تملیکی نیز به همراه ناظران خود باید هرچه سریع‌تر وضعیت انبارهای کالاهای مصادره شده را اصلاح نماید.

آیت‌الله رئیسی وضعیت انبارهای کالاها را به هیچ‌وجه قابل قبول ندانست و با اشاره به پخش گزارشی از رسانه ملی تأکید کرد که نباید شرایط به گونه‌ای باشد که خودروهای مصادره شده چندین سال زیر تابش آفتاب بمانند. رئیس قوه قضائیه همچنین گفت که «آن بخش از موانع پیش روی عملکرد سازمان اموال تملیکی را که مربوط به شورای عالی اقتصادی سران قواست، در دستور کار قرار می‌دهیم تا ان‌شاءالله به نتایج مطلوبی دست پیدا کنیم.»

مقادیر زیادی از کالاهای موجود در انبارها در حال فاسد یا مستهلک شدن هستند

پیش از سخنان رئیس قوه قضائیه، حجت‌الاسلام والمسلمین «جعفر منتظری» دادستان کل کشور به ارائه گزارش سازمان جمع آوری و فروش اموال تملیکی پرداخت و با اشاره به بازدیدهای هیئت عالی نظارت سازمان جمع‌آوری و فروش اموال تملیکی از انبارهای سراسر کشور گفت: متأسفانه مقادیر زیادی از کالاهای موجود در انبارها در حال فاسد یا مستهلک شدن هستند. وی همچنین به وجود مقادیر قابل توجهی دارو در انبارهای کشور اشاره کرد و گفت: قریب به ۱۱ درصد کالاهای موجود در انبارها دارو هستند که در شرایط مناسبی نگهداری نمی‌شوند و ضرورت دارد مجوز فروش یا امحای این داروها با فوریت صادر شود.

ضرورت برقراری ارتباط بین سامانه جامع گمرکی و انبارها

حجت الاسلام «حسن درویشیان» رئیس سازمان بازرسی کل کشور نیز با اشاره به بازدیدهای متعدد نیروهای این سازمان از انبارهای کالاها طی دو سال گذشته تأکید کرد: ضرورت دارد ارتباط وثیق‌تری میان سامانه جامع امور گمرکی و سامانه انبارهای مراجع تحویل گیرنده وجود داشته باشد. وی خاطر نشان کرد: فقدان زیرساخت‌های لازم برای دسترسی و تبادل اطلاعات مکانیزه در مدیریت اموال تملیکی و اداره استاندارد، عدم ثبت دقیق مشخصات صاحبان کالاها در سامانه و همچنین اختلاف‌نظر بین گمرک و سازمان اموال تملیکی، از جمله نواقص موجود در نحوه برخورد با اموال و کالاهای مصادره شده هستند.

گزارش یک

هادی غلامحسینی

امریکا به دنبال کشف نقشه دور زدن تحریم

یک نماینده مجلس: لوایح پالرمو و سی‌اف‌تی می‌تواند مجدداً تیغ کند تحریم‌ها را تیز کند

به رغم خروج امریکا از برجام و همچنین تشدید تحریم‌ها به واسطه قانون «کاتسا» مبادلات خارجی ایران در سال بیش از ۵۰میلیارد دلار است. آمار تجارت خارجی ایران و همچنین افت نرخ ارز طی چهار ماه اخیر نشان از آن دارد که تیغ تحریم دیگر کند شده است. در همین رابطه یک عضو کمیسیون صنایع مجلس گفت: FATF می‌تواند مجدداً تیغ کند شده تحریم‌ها را تیز کند.

به رغم خروج امریکا از برجام و وضع تحریم‌های چندلایه به ویژه تصویب قانون کاتسا، اقتصاد ایران شوک‌های ناشی از تحریم را پشت سر گذاشته است، البته اگر چه هزینه‌هایی در این رابطه به ملت ایران وارد شده اما آمار تجارت خارجه بیش از ۵۰میلیارد دلاری سالانه کشور و همچنین افت نرخ دلار از محدوده ۳۳هزار تومان به محدوده ۲۴هزار تومان طی پنج ماه گذشته نشان از آن دارد که تیغ تحریم‌ها دیگر کند شده است.

یکی از نگرانی‌ها در شرایط کنونی کشور آن است که داده‌های اقتصادی ایران در اختیار امریکا و اروپایی‌ها قرار گیرد، زیرا امروز برای خزانه‌داری امریکا این مسئله وجود دارد که تجارت خارجه بیش از ۵۰میلیارد دلاری ایران از چه طریقی و توسط چه اشخاصی انجام می‌گیرد، بی‌شک اگر این داده‌ها در اختیار وزارت خزانه‌داری امریکا قرار گیرد، ابزار لازم برای تیز کردن تیغ تحریم‌ها فراهم می‌آید.

کارشناسان دلسوز اقتصادی این روزها این نگرانی را دارند که مدیران بی‌تفاوت نسبت به فراهم آوردن زیرساخت لازم برای مقابله با فرار مالیاتی و پولشویی در محیط داخلی، در محافل تصمیم‌گیر در رابطه با FATF از الزام پیوستن قطعی یا مشروط به لوایح سی‌اف‌تی و پالرمو سخن بگویند. بی‌شک وزارت خزانه‌داری امریکا به دنبال آن است که راه‌های دور زدن تحریم‌ها توسط ایران را بیابد، از این رو باید مراقب بود تا اطلاعات و نقشه و شیوه روشن نگه داشتن چرخه مبادلات خارجی لو نرود، به ویژه آنکه تا انتخابات ریاست جمهوری ایران چند ماه بیشتر نمانده است و دستگاه‌های نظارتی باید در حفظ و حراست از داده‌های تجارت خارجی ایران هوشیار باشند.

در همین رابطه روح‌الله ایزدخواه نماینده تهران، ری، شمیرانات، اسلامشهر و پردیس در مجلس شورای اسلامی در گفت‌وگو با فارس درباره وضعیت لوایح FATF در مجمع تشخیص مصلحت نظام گفت: به تأخیر انداختن تعیین تکلیف لوایح FATF بازی در پازل کسانی است که هشت سال حل مشکلات کشور را به خارج گره زده‌اند.

وی با تأکید بر اینکه در اظهارات مقامات دولتی تناقضات جدی در مورد FATF دیده می‌شود، ادامه داد: مسئولان می‌گویند FATF برای روابط خارجی بانکی یک ضرورت است، اما وقتی می‌گوییم تضمین بدهید که با اجرای خواسته‌های FATF مشکلات روابط بانکی حل می‌شود، می‌گویند ما نمی‌توانیم تضمین کنیم. در شرایطی که به اعتراف خود دولتمردان محدودیت تحریم‌ها به مراتب شدیدتر و بیشتر از FATF است، چگونه می‌گویند که FATF برای اقتصاد کشور یک ضرورت است!

عضو کمیسیون صنایع و معادن مجلس با اشاره به اینکه درون‌زایی برای کشور ضرورت دارد، نه نگاه به بیرون اظهار داشت: ما برای تأمین نیازهای دفاعی و امنیتی خود عضو کنوانسیون‌های خارجی نشدیم بلکه بر ظرفیت‌های داخلی خود تکیه کردیم. هر جا بر ظرفیت‌های داخلی خودمان تکیه کرده‌ایم توانسته‌ایم چالش‌ها را برطرف کنیم.

ایزدخواه اضافه کرد: اینکه گفته می‌شود چرا همه کشورها به فلان کنوانسیون پیوسته‌اند ولی ما نپیوسته‌ایم، منطق خام و ساده‌لوحانه‌ای است. امریکا هم به بعضی از کنوانسیون‌ها و معاهدات بین‌المللی نپیوسته است. استقلال در میدان عمل یعنی اینکه ما بر اساس منافع خودمان تصمیم می‌گیریم نه بر این اساس که دیگران چه می‌کنند.

وی با انتقاد از مسئولانی که در رابطه با مشکلات کشور آدرس غلط می‌دهند، گفت: بعد از گذشت پنج سال مسئولان پاسخ نمی‌دهند که سرانجام برجام چه شد، چرا تحریم‌ها برداشته نشد و افزایش پیدا کرد.

نماینده تهران، ری، شمیرانات، اسلامشهر و پردیس در مجلس شورای اسلامی تأکید کرد: قطعاً با اجرای خواسته‌های FATF وضع از این هم بدتر می‌شود، زیرا واضح است که امریکا از ظرفیت‌های FATF برای پیشبرد سیاست تحریمی خود استفاده می‌کند. دولت نتوانسته در برجام تحریم‌ها را بردارد، اکنون برای فرار از پاسخگویی FATF را بهانه کرده است. همانطور که برجام توسط امریکایی‌ها طراحی و پخته شد، FATF هم طراحی امریکاست و همکاری با آن مشکلات را افزایش می‌دهد.

ایزدخواه با تأکید بر اینکه اثرگذاری تحریم‌ها همیشگی نیست، گفت: هم در دوره قبلی تحریم‌ها و هم در این دوره، امریکا نگران کند شدن تیغ تحریم خود بود و این طبیعت تحریم است که پس از مدتی، اثرگذاری خود را از دست بدهد. در حال حاضر نیز تحریم‌ها اثر اولیه خود را از دست داده‌اند و مسئولان دولتی هم اذعان دارند که فروش نفت از روش‌های غیررسمی افزایش یافته و پول آن نیز به راحتی در دسترس دولت است. این وضعیت نشان می‌دهد که استقامت ما جواب خواهد داد و ساختار تحریم‌ها به آرامی در حال سست شدن است. در چنین شرایطی پیوستن به کنوانسیون‌های FATF، به معنای بازگشت به شرایط قبلی و اثرگذاری جدی‌تر تحریم‌ها خواهد بود. تیغ تحریم در حال کند شدن است و FATF می‌تواند مجدداً تیغش را تیز کند.

خبر

همتی نگران ظهور تورم سیاست‌های دولت است نه بودجه ۱۴۰۰

در حالی که رشد ۵۷درصدی حجم پول در بهمن ماه سال جاری و همچنین زیاده‌روی دولت در انتشار اوراق بدهی خبر از تورمی شدن اقتصاد در ماه‌های پیش‌رو می‌دهد، یک نماینده مجلس در واکنش به هشدار دیرهنگام رئیس کل بانک مرکزی در رابطه با آثار تورمی بودجه ۱۴۰۰ گفت: چنانچه دولت و بانک مرکزی بتوانند مدیریت مطلوبی اعمال کنند، اقتصاد با رشد نقدینگی و پس از آن تکانه‌های تورمی مواجه نخواهد شد.

برخی کارشناسان سال ۱۴۰۰ را سال تورم نامگذاری کرده‌اند، از طرفی به دلیل افزایش بهای ارز در سال جاری و همچنین الزام تبدیل ارز ترجیحی به ارز نیمایی در شش ماهه ابتدایی سال جاری، قیمت تمام شده کالاهای وارداتی جهش کرده و مجدداً نیز افزایش خواهد داشت، از طرف دیگر به دلیل ناترازی بودجه دولت و سیستم بانکی و همچنین زیاده‌روی در انتشار اوراق بدهی دولتی پیش‌بینی می‌شود متغیرهای پولی جهش قابل ملاحظه‌ای یابند و سرعت رشد تورم تشدید شود. اخیراً رئیس کل بانک مرکزی از رشد ۵۷درصدی حجم پول در یک سال منتهی به بهمن سال جاری خبر داد، در شرایطی که رشد این متغیر خود از افزایش تورم و ابزار سفته‌بازی خبر می‌دهد. همتی بلافاصله پس از ارسال بودجه ۱۴۰۰ به شورای نگهبان، نسبت به آثار تورمی بودجه سال آتی هشدار داد. حال برخی منتقدان می‌گویند چرا همان زمانی که لایحه بودجه در مجلس در دست بررسی بود، رئیس کل بانک مرکزی در مورد ناترازی بودجه و آثار تورمی‌اش ابراز نگرانی نکرد، در عین حال چرا رئیس کل بانک مرکزی در رابطه با تورم ۴۷درصدی نقطه به نقطه در بهمن ماه بی‌تفاوت بود.

برخی کارشناسان معتقدند دولت و بانک مرکزی در این سال‌ها به شکلی سیاستگذاری کرده‌اند که آثار تورمی سیاست‌های خود را به ماه‌های پایانی دولت انتقال دهند، در این میان حال که آثار تورمی سیاستگذاری‌ها در حال نمایان شدن است درصدد هستند با اهداف انتخاباتی نمایندگان مجلس شورای اسلامی را به عنوان تأییدکننده بودجه ۱۴۰۰ و تورم ناشی از اجرای این بودجه معرفی کنند، این در شرایطی است که لایحه بودجه را دولت تنظیم کرده، نه مجلس.

نماینده مردم تبریز با اشاره به اظهارات اخیر رئیس کل بانک مرکزی در خصوص تأثیر بودجه ۱۴۰۰ در رشد نقدینگی و انتشار پول پرقدرت گفت: مجلس در فرایند بررسی بودجه ۱۴۰۰ که بعد از فراز و نشیب‌های فراوان به پایان رسید، نهایت تلاش خود را به کار گرفت که بودجه را طوری ببندد که منجر به افزایش تکانه‌های اقتصادی و نزولی شدن شاخص‌ها نشود. بر این اساس تلاش شد تصمیمات مجلس به گونه‌ای برنامه‌ریزی نشود که منجر به افزایش حجم نقدینگی یا انتشار پول پرقدرت شود چراکه نمایندگان معتقدند، افزایش حجم نقدینگی، زیربنای بسیاری از مشکلات اقتصادی محسوب می‌شود و تا حدممکن باید از آن جلوگیری کرد. میرتاج‌الدینی در ادامه افزود: بر این اساس، مجلس برای تأمین منابع لازم در وهله نخست بر تأمین نیازهای کشور از طریق درآمدهای پایدار تکیه کرده و در گام بعدی واگذاری سهام و دارایی‌های دولت در دستور کار برنامه‌ریزی‌های اقتصادی قرار گرفته است. این دو موضوع، اساساً تأثیر منفی روی شاخص‌های اقتصادی نخواهد داشت و به عنوان روش‌های اقتصادی تأمین منابع محسوب می‌شوند. در واقع این روش‌های کلی که مدنظر قرار گرفته، تأثیری روی افزایش حجم نقدینگی، توسعه پایه پولی و نهایتاً تکانه‌های تورمی نخواهد داشت.

عضو هیئت رئیسه کمیسیون برنامه و بودجه با اشاره به روش انتشار اوراق مالی به عنوان راهکار سوم تأمین منابع بودجه یادآور شد: در میان روش‌های مورد استفاده، تنها در گام سوم است که مجلس به سمت انتشار اوراق مالی رفته است. به هر حال در اغلب اقتصادها، یکی از روش‌های تأمین مالی، استفاده از ظرفیت‌های اوراق مالی است اما برای جلوگیری از هر گونه تکانه تورمی دولت و بانک مرکزی باید به گونه‌ای مدیریت کنند که منجر به افزایش حجم نقدینگی نشود، بنابراین برخلاف برخی اظهارنظرهای مقامات مسئول، معتقدم در صورت اعمال مدیریت مطلوب و نظارت‌های کاربردی، بودجه تأثیر منفی روی شاخص‌های اقتصادی نخواهد داشت.

خبر

خبر افزایش نیافتن قیمت بلیت اتوبوس تکذیب شد!

مدیرعامل اتحادیه تعاونی مسافربری کشور گفت: قیمت بلیت اتوبوس‌های نوروزی ۲۰درصد افزایش می‌یابد.

مدیرعامل اتحادیه تعاونی مسافربری کشور در حالی از افزایش ۲۰درصدی قیمت بلیت اتوبوس برای ایام نوروز می‌گوید که پیش از این مدیرکل دفتر حمل مسافر سازمان راهداری و حمل و نقل جاده‌ای گفته بود، برای ایام نوروز امسال افزایش قیمت بلیت اتوبوس نداریم. افزایش تورم از کالایی به کالای دیگر به شکل دومینووار در حرکت است و دیگر نمی‌توان روی اظهار نظر مدیران مبنی بر کنترل قیمت‌ها حساب باز کرد، زیرا آنقدر مجموعه‌های موازی وجود دارد که اگر مدیری خبری از افزایش نیافتن قیمت کالا و خدمات بدهد، دیگری از افزایش یافتن قیمت خبر می‌دهد. در این میان مردم به عنوان مصرف‌کننده این نوع مدیریت و قیمت‌گذاری کالا و خدمات به جز اعتراض و انتقاد خشک و خالی دیگر نمی‌دانند چه کنند.

مدیرعامل اتحادیه تعاونی مسافربری کشور گفت: طبق روال هر سال به دلیل وجود تردد یک‌سر خالی در ایام نوروز، بلیت اتوبوس برای نوروز ۱۴۰۰ هم با ۲۰درصد افزایش قیمت به فروش می‌رود.

آماده‌سازی ۸۳هزار دستگاه انواع ناوگان عمومی مسافری برای سفرهای جاده‌ای

احمدرضا عامری در گفت‌وگو با فارس در تشریح آخرین وضعیت آماده‌سازی ناوگان برای سفرهای ضروری ایام نوروز اظهار داشت: در حال حاضر پروتکل‌های بهداشتی ابلاغی نظیر ضدعفونی ناوگان، استفاده از ماسک و محلول‌های ضدعفونی کاملاً رعایت و تأکید می‌شود.

مدیرعامل اتحادیه تعاونی مسافربری کشور ادامه داد: تردد اتوبوس‌ها با ظرفیت ۵۰درصد به دلیل رعایت فاصله‌گذاری اجتماعی در حال انجام است اما برای نوروز امسال تغییری که در مورد فاصله‌گذاری ایجاد شد، این است که اقوام درجه یک (نظیر یک خانواده چهار نفره) می‌توانند دو نفر در دو صندلی کنار هم بنشینند در حالی که پیش از این فقط صندلی‌های کنار پنجره فروخته می‌شد.

وی افزود: با توجه به شیوع کرونا و وجود شهرهای قرمز، نارنجی و زرد بعید می‌دانم ناوگان اتوبوسی در ایام نوروز تقاضای زیادی داشته باشد.

عامری اظهار داشت: برای ایام نوروز ۱۴هزار و ۵۰۰ دستگاه اتوبوس، ۲۳هزار دستگاه مینی‌بوس و ۴۶هزار دستگاه سواری کرایه آماده خدمت به ناوگان هستند.

شهرداری بندربوشهر

شناسه آگهی: ۱۱۱۰۳۱۴

آگهی تجدید مناقصه عمومی

با توجه به اینکه شهرداری بندر بوشهر در نظر دارد پروژه تهیه و نصب علائم و تجهیزات پایش تصویری و ترافیکی در سطح شهر را به پیمانکاران واجد صلاحیت و دارای شرایط مربوطه از سازمان‌های ذیربط را از طریق سامانه تدارکات الکترونیکی دولت (ستاد) واگذار نماید. لذا از کلیه پیمانکاران واجد صلاحیت که دارای گواهینامه صلاحیت در رشته مربوطه هستند دعوت می‌گردد مطابق جدول زمانبندی ذیل به سامانه مذکور به آدرس www.setadiran.ir مراجعه و نسبت به دریافت اسناد و مدارک اقدام نمایند. لازم است مناقصه‌گران در صورت عدم عضویت قبلی، مراحل ثبت نام در سایت مذکور و دریافت گواهی امضای الکترونیکی را جهت شرکت در مناقصه محقق سازند.

ردیف	موضوع	شماره فراخوان	مبلغ برآورد اولیه (به ریال)	مدت قرارداد	آخرین مهلت خرید اسناد	آخرین مهلت تحویل پاکات	تاریخ بازگشایی پاکت‌ها	حداقل رتبه مورد نیاز	مبلغ تضمین شرکت در مناقصه
۱	تهیه و نصب علائم و تجهیزات پایش تصویری و ترافیکی در سطح شهر	۲۰۹۹۰۰۵۷۰۱۰۰۰۰۶۱	۹/۱۷۰/۰۰۰/۰۰۰	۳۰ روز	۱۳۹۹/۱۲/۲۷	۱۴۰۰/۱/۱۰	۱۴۰۰/۱/۱۱	صلاحیت شورای عالی انفورماتیک (رشته سخت افزار و نرم افزار) به همراه مجوز افتا	۵۰۰/۰۰۰/۰۰۰ ریال

توضیحات:

۱. محل و آخرین مهلت تحویل اسناد: کلیه پاکات می‌بایست در مهلت مقرر به شرح جدول فوق در سامانه الکترونیکی دولت (ستاد) بارگذاری گردد. ضمنا اصل پاکت الف (تضمین شرکت در مناقصه) در مهلت مقرر به اداره امور قراردادهای شهرداری مرکزی تحویل و رسید دریافت نمایید.
۲. پاکت‌های مناقصه در ساعت ۱۰/۰۰ صبح مورخ درج شده در جدول گشوده می‌شود.
۳. تضمین شرکت در مناقصه می‌بایست به صورت ضمانت نامه بانکی یا ضمانت نامه صادر شده از موسسات غیر بانکی تحت نظارت بانک مرکزی جمهوری اسلامی یا اوراق مشارکت یا واریز وجه نقد به حساب سپرده شماره ۱۰۰۳۲۸۸۶۸۴ بانک شهر مرکزی ارائه گردد.
۴. ضمنا متن آگهی در شبکه اطلاع‌رسانی شهرداری بوشهر به آدرس www.setadiran.ir درج گردیده است.
۵. هزینه درج آگهی در دو نوبت به عهده برنده مناقصه می‌باشد.
۶. مدت اعتبار پیشنهادها سه/سه ماه از تاریخ افتتاح پیشنهاد می‌باشد.
۷. شهرداری در رد یک یا تمام پیشنهادها مختار است در این صورت سپرده‌ها مسترد خواهد شد.
۸. سایر جزئیات و شرایط در اسناد مناقصه درج شده است.
۹. محل دریافت و تحویل اسناد سامانه تدارکات الکترونیک دولت (ستاد) و محل گشایش پیشنهادها سالن جلسات واقع در طبقه چهارم، ساختمان مرکزی شهرداری بندربوشهر می‌باشد.
۱۰. اطلاعات دستگاه مناقصه‌گذار جهت دریافت اطلاعات بیشتر در خصوص اسناد مناقصه و ارائه پاکت الف: آدرس: بوشهر، میدان شهرداری، شهرداری مرکزی، طبقه دوم، اداره امور پیمان تلفن: ۰۷۷۳۳۳۴۰۵۷۱
۱۱. اطلاعات تماس سامانه ستاد جهت انجام مراحل عضویت در سامانه: مرکز تماس: ۴۱۹۳۴-۰۲۱ دفتر ثبت نام: ۸۸۹۶۹۷۳۷ و ۸۵۱۹۳۷۶۸

روابط عمومی و امور بین‌الملل شهرداری بندربوشهر

خبر

ارسال ۱۵ هزار و ۴۹۵ پرونده گرانفروشی میوه به تعزیرات

رئیس سازمان حمایت از مصرف‌کننده از ارسال ۱۵ هزار و ۴۹۵ پرونده تخلف در رعایت نکردن قیمت میوه به تعزیرات خبر داد.

به گزارش خبرگزاری مهر، عباس تابش در جلسه ستاد تنظیم بازار با بیان اینکه از ابتدای سال، ۲۹۴ هزار بازرسی میوه انجام شده‌است، گفت: ارزش ریالی ۱۵هزارو۴۹۵ پرونده تخلف میوه‌فروشی ۲۰۰ میلیارد تومان است.

وی با اشاره به اینکه قیمت متوسط کشوری به عنوان قیمت متعارف انتخاب می‌شود، افزود: با واحدهایی که این قیمت را رعایت نکنند، برخورد می‌شود.

تابش گفت: سازمان تعزیرات این اهتمام را دارد که در حداقل زمان ممکن، نسبت به صدور جرائم اقدام کند.

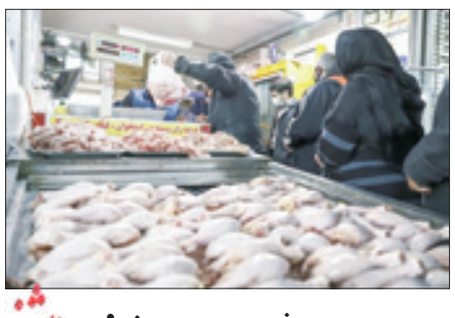

هم مرغ هست و هم صف!

با وجودی که صف‌های مرغ هنوز در سطح شهرها به چشم می‌خورد، وزیر جهاد کشاورزی گفت: مرغ به اندازه کافی وجود دارد و ۲ هزار تن مرغ مازاد را به بازار عرضه کردیم.

به گزارش خبرگزاری مهر به نقل از وزارت جهاد کشاورزی، پیش از ظهر روز دوشنبه کاظم خاوازی به صورت سرزده از نحوه توزیع گوشت مرغ در میادین پیروزی و بهمن و یک سردخانه گوشت مرغ در جنوب تهران بازدید کرد.

وزیر جهاد کشاورزی در حاشیه این بازدید با تأکید بر اینکه محدودیتی در تولید گوشت مرغ نداریم و در هفته‌های آتی دچار بیش‌بود مرغ خواهیم شد، اظهار کرد: بر این اساس به شرکت پشتیبانی امور دام دستور داده‌ایم تا در صورت افت قیمت در بازار، مرغ مازاد بر نیاز را از تولیدکنندگان خریداری کند. وی افزود: تعدادی از اصناف قدیمی صنف مرغ به ما مراجعه کردند و به نحوه توزیع و اداره غرفه‌ها در میدان بهمن اعتراض داشتند.

وزیر جهاد کشاورزی تصریح کرد: مرغ به اندازه کافی وجود دارد و ۲ هزار تن مرغ مازاد را به بازار عرضه کردیم.

مدیرعامل شرکت آبفای کشور خبر داد

آبرسانی پایدار به ۴۰۰ روستای فاقد آب

مدیرعامل شرکت مهندسی آب و فاضلاب کشور از آبرسانی پایدار به ۴۰۰ روستا در ۷ استان کشور و حذف آبرسانی سیار به این مناطق خبر داد.

به گزارش صدا و سیما، حمید رضا جانباز با اشاره به کارگشا بودن اجازه مقام معظم رهبری برای برداشت اعتبار از صندوق توسعه ملی برای آبرسانی روستایی گفت: اولویت ما در آبرسانی پایدار، روستاهای فاقد آب هستند که تا پیش از این به صورت سیار و با تانکر آبرسانی می‌شدند و البته از ۴۰۰ روستای آبرسانی شده، ۱۶۸ روستا فاقد آب بودند که هم اکنون به آب شرب باکیفیت و پایدار متصل شده‌است.

وی با اشاره به هدف‌گذاری انجام‌شده برای آبرسانی پایدار و با کیفیت به هزارو۶۶۹ روستا با جمعیت ۵۷۹ هزار نفر در سال ۹۹ ادامه داد: با افتتاح آبرسانی به ۴۰۰ روستا تا کنون به هزارو۶۴۹ روستا با جمعیت یک میلیون و ۴۷ هزار نفر آبرسانی شده که این رقم بیش از هدف‌گذاری انجام شده‌است. اعتبار این طرح‌ها هزارو۵۶۷ میلیارد تومان تخصیص یافته‌بود که این هدف‌گذاری در قالب پویش هر هفته الف- ب ایران انجام شده‌است.

پرداخت حقوق نامتعارف به مدیران بانکی و بیمه‌ای ممنوع شد

رئیس بنیاد شهید در نامه‌ای به مدیران بانکی و بیمه‌ای زیرمجموعه، پرداخت حقوق نامتعارف به مدیران را ممنوع اعلام و تأکید کرد: اضافه پرداخت‌ها باید با فوریت مسترد شود.

رئیس بنیاد شهید در نامه‌ای به مدیران بانکی و بیمه‌ای زیرمجموعه، پرداخت حقوق نامتعارف به مدیران را ممنوع اعلام و تأکید کرد اضافه پرداخت‌ها باید با فوریت مسترد شود.

بر اساس این دستور، حقوق مدیران و اعضای هیئت مدیره بانکی و بیمه‌ای باید همتراز بانک‌ها و بیمه‌های دولتی پرداخت شود. به تازگی، انتشار فیش حقوقی نامتعارف یکی از اعضای هیئت مدیره بانک زیرمجموعه بنیاد شهید در شبکه‌های اجتماعی خبرساز شد؛ حال این انتظار در افکار عمومی وجود دارد که اگر افرادی بی‌توجه به این دستور حقوق‌های نامتعارف دریافت کرده‌اند، این مبالغ را بازگردانند.

Pishkhan.com

برشی از روزنامه‌ها

بی‌شباهتی پاپ و آیت‌الله سیستانی

روزنامه وطن‌امروز در یادداشتی نوشت: پاپ آرژانتینی واتیکان و مرجع تقلید ایرانی نجف هیچ سنخیتی با یکدیگر ندارند، جز لباس‌های‌شان که به صورت نمادین جامه پیشوایان دینی است. مذهب و دین جغرافیا نمی‌شناسد. آیت‌الله سیستانی فتوادهنده جهاد با داعش بود. مرجع تقلید و روحانی برجسته شیعه مسلمانان عراق، وظیفه‌اش را در قبال حفظ جان مردم آن سرزمین، بدون توجه به مذهب و دین آنها انجام داد. روحانی کاتولیک برای حفظ جان مردمانش در عراق و سوریه چه کرد؟ برای حفظ جان مردم خودش و پیروان خودش چه کرد؟! هیچ! فقط دعا! آیت‌الله سیستانی در نقش مرجعیت دینی عراق، حکم مشروعیت جهاد با داعش را امضا کرد تا جهاد شیعه و سنی و مسیحی علیه تروریست‌های وهابی داعش شکل بگیرد و جغرافیای جریان مقاومت به رهبری ایران و جمهوری اسلامی به گفتمان و جریان غالب در نبردهای منطقه‌ای تبدیل شود. آنچه از محتوای دیدار پاپ و آقای سیستانی بیرون آمده نیز نشان می‌دهد حداقل در مسئله فلسطین، آیت‌الله سیستانی بر موضع جهان اسلام و جریان مقاومت مبنی بر نابودی رژیم اشغالگر قدس تأکید و پافشاری کرده است، بنابراین این روحانی بزرگوار و ارزشمند شیعه در عراق، دقیقاً در نقاط تزاحم بنیادین جریان‌های دینی با جریان‌های غیردینی و نمادهای به ظاهر دینی، محکم ایستاده و قدمی عقب ننشسته است، بنابراین هر نوع شباهت‌سازی بین سیستانی و پاپ و سپس توهماتی ذیل گزاره‌هایی مانند رحمانیت و قرائت‌های غیراصیل از نهاد دین با محوریت این اشخاص، غیرواقعی و صرفاً تخیلی است.

هشتمین دستور روحانی فایده‌ای خواهد داشت؟

روزنامه کیهان در مطلبی نوشت: رئیس‌جمهوری برای چندمین‌بار دستور داد وزارت صمت برای مهار گرانی تدبیر کند. آقای روحانی وزارت صمت را موظف کرد با طراحی‌های ویژه و سریع‌الوصول ضمن کوتاه کردن مسیر زنجیره تولید تا توزیع و عرضه گسترده میوه و موادغذایی به همراه شفافیت اطلاعات در ایام سال نو و همچنین ماه مبارک رمضان، برای کاهش قیمت‌ها اقدامات لازم را انجام دهد. این حداقل هشتمین‌بار در سال جاری است که آقای روحانی دستور کنترل قیمت‌ها را صادر می‌کند. او چند ماه قبل (شهریور) هم برای هفتمین‌بار، به وزارت صمت دستور داد آرامش را به بازار خودرو برگرداند. آقای روحانی ۱۹ اردیبهشت ۹۹ هم در گفت‌وگو با رضا رحمانی، وزیر وقت صمت دستور داده بود سریعاً به افزایش قیمت خودرو رسیدگی شود. روحانی یک هفته بعد (۲۶ اردیبهشت) هم به مدرس خیابانی، سرپرست وزارت صمت دستور داد بر قیمت‌ها نظارت کند. آقای روحانی یک ماه بعد نیز (۲۱ خرداد ۹۹) در جلسه دولت به وزیر راه و شهرسازی برای مهار قیمت مسکن دستور داد. رئیس‌جمهور دو روز بعد (۲۳ خرداد) در گفت‌وگو با مدرس خیابانی سرپرست وزارت صمت، دستور کنترل قیمت لوازم‌خانگی را در بازار صادر کرد. نوبت بعدی، دستور روحانی به وزیر راه و شهرسازی برای مقابله با معضل گرانی مسکن بود. روحانی روز جمعه ۲۳ خرداد در گفت‌وگو با محمد اسلامی، ضمن شنیدن گزارش وی، از وزیر خواست طرح‌ها و دستورالعمل‌های لازم برای حل معضل و کنترل قیمت مسکن را برای بررسی و تصویب و اجرا در جلسه روز یک‌شنبه بعد ستاد اقتصادی دولت ارائه کند. نوبت ششم، ۵ مرداد ۹۹ بود که آقای روحانی در جلسه ستاد هماهنگی اقتصادی، مجدداً دستور مقابله با گرانی را صادر کرد. دستور رئیس‌جمهور به وزارت صمت در شهریورماه نیز هفتمین دستوری بود که صادر شد، اما به سرانجام درستی نرسید. این دستورها متأسفانه به اعتبار عدم پیگیری عملیاتی، عدم انسجام در ستاد اقتصادی دولت و ارتکاب برخی رفتارهای متناقض یا سهل‌انگاری میدانی در نظارت، به نتیجه عملی در مهار و تثبیت قیمت‌ها ختم نشده است.

رفتارهای مختلف بایدن

روزنامه آرمان ملی در یادداشتی نوشت: زمان آقای جو بایدن را می‌توانیم به سه دوره تقسیم کنیم: یک دوره زمانی که مشغول مبارزات انتخاباتی بود و از لزوم بازگشت به برجام سخن می‌گفت. مرحله دوم زمانی که بعد از پیروزی و راهیابی به کاخ سفید، ایران را ملزم به بازگشت به تعهداتش کرد و ایران نیز امریکا را و به تبع آن زد و خوردهایی هم درگرفت و تهدیداتی هم علیه همدیگر به‌وجود آوردند و مرحله اکنون که مرحله سوم است و با سفر وزیر خارجه ایرلند به تهران و همچنین ممانعت اتحادیه اروپا از قطعنامه شورای حکام آغاز شد، بنابراین اظهارنظرهای مقامات ما و امریکایی‌ها یا احتمالاً دست به تحریکاتی که می‌زنند خیلی اهمیتی ندارد، چون در مرحله سوم به نظر می‌رسد هر دو طرف تمایل دارند که با شیوه صلح‌آمیزی این گره چندساله را باز کنند که هر کدام هم دلایل خاصی دارند. امریکایی‌ها به این نتیجه رسیدند که آرام کردن منطقه خلیج‌فارس و خاورمیانه بدون حل مشکل ایران با توجه به محافل نفوذ سیاسی و امنیتی که وجود دارد، امکانپذیر نیست. از طرفی هم با توجه به شرایط بین‌المللی و منطقه‌ای هیچ نشانه‌ای مبنی بر اینکه بخواهد جنگی در بگیرد، وجود ندارد. شائبه در پیش گرفتن اقدام نظامی امریکا یا حتی اسرائیل در حد تهدیدات است و قطعاً اتفاق نخواهد افتاد.

به جای دستورالعمل، راهکار بدهید

روزنامه صبح‌نو در سرمقاله خود نوشت: یک‌سال است که ویروس منحوس کووید ۱۹ زندگی را برای همه دنیا دشوار کرده است. در این یک سال خانواده‌های بسیاری داغ دیده یا عزیزی از دست داده‌اند. بسیاری دیگر هم نگرانی و استرس بیماری و هزینه‌های مادی و معنوی آن را تحمل کرده‌اند. این در شرایطی است که هر روز دستورالعمل یا پروتکلی ابلاغ شده تا همه به آن گردن نهند. الحق و الانصاف قاطبه عظیم مردم هم به این دستورالعمل‌ها توجه کرده و رعایت آنها را در دستور کار قرار داده‌اند، اما این روزها روی دیگر ماجرای کرونا، خستگی روحی و بار روانی این بیماری است. همین امر است که بسیاری را ترغیب می‌کند تا برای سفر نوروزی برنامه‌ریزی کنند. در این یک‌سال، بسیاری از مردم دورهمی‌های خانوادگی و تفریحات روزمره را از دست داده و اوقات فراغت خوبی نداشته‌اند؛ حالا هم که به ایام نوروز نزدیک می‌شویم، باز هم از محدودیت سفر و پرهیز از دورهمی‌ها و مراسم اینچنینی صحبت می‌شود، اما واقعاً چاره کار چیست؟ کارشناسان، جامعه‌شناسان و مسئولان کشور برای ایام اینچنینی که جامعه تحت‌فشار مشکلات اقتصادی و اجتماعی ناشی از کرونا قرار دارد، چه راهکاری ارائه کرده‌اند؟ آیا برای تعطیلات نوروز که مردم مدام تشویق به لغو سفرهایشان می‌شوند، برنامه جایگزینی تدارک دیده شده است؟ آیا رسانه ملی و دیگر مجموعه‌های تولید محتوا با نظر جامعه‌شناسان، برنامه‌های آموزشی، اجتماعی و حتی تفریحی و سرگرمی برای روزهای تعطیلات مردم تولید کرده‌اند؟

گزارش یک

مهدی پورصفا

تله‌ای که دولت نباید گرفتار آن شود

چرا اخبار آزادسازی قطره چکانی منابع ارزی ایران به صورت گسترده پوشش رسانه‌ای می‌یابد؟

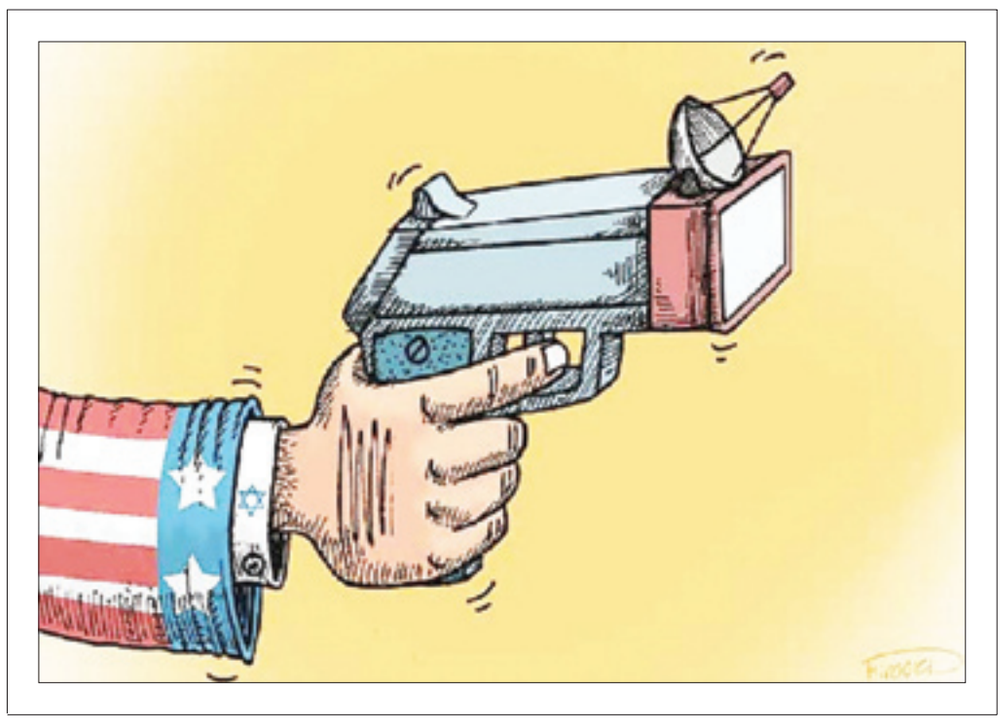

بزرگنمایی اخبار مرتبط با آزادسازی منابع مالی ایران در سایر کشورها که اغلب با تکذیب طرف خارجی همراه می‌شود، به دنبال این هدف پنهان است تا با ایجاد یک امیدواری کاذب در سطح جامعه و ارسال پالس‌های دروغین از اقدامات جدی تهران برای کاهش تعهدات برجامی جلوگیری کند. تله‌هایی که دولت باید مراقب باشد تا به طمع کاهش نارضایتی افکار عمومی در آن نیفتد و منافع ملی را قربانی نکند.

این روزها اخبار گوناگونی در خصوص آزاد شدن منابع و ذخایر ارزی ایران در کشورهای مختلف به گوش می‌رسد؛ به‌عنوان مثال یکی از رؤسای اتاق‌های بازرگانی در گفت‌وگو با رسانه‌ها از آزاد شدن دارایی‌های ایران در کشور عراق خبر داده است. در مجموع به نظر می‌رسد بر طبق اخبار رسانه‌ها نزدیک به ۳ میلیارد دلار از منابع ارزی ایران در کشورهای مختلف آزاد شده است. البته این اخبار همیشه با یک تکذیبیه از طرف مقابل روبه‌رو می‌شود.

به‌عنوان مثال بعد از این مصاحبه بلافاصله شبکه الجزیره به نقل از منابع عراقی این خبر را تکذیب کرد و گفت که همچنان در حال رایزنی با مقامات امریکایی هستند تا بتوانند بحث نحوه انتقال را حل کنند. راه‌حلی که ظاهراً بخشی از آن مستلزم واردات گسترده ذرت از عراق است. جالب اینجاست که عراق صادرکننده ذرت نیست و اساساً این کشور توان تولید ذرت را ندارد. ذرتی که قرار است به ایران صادر شود، از طرف شرکت‌های امریکایی و کانادایی به این کشور صادر می‌شود.

بنابر این اساساً قرار است تا محصولات شرکت‌های امریکایی از طریق عراق به ایران صادر شود. آن هم محصولات مصرفی که اتفاقاً رهبری در خصوص عدم واردات آن موضع‌گیری صریحی داشته‌اند. همین مسئله در مورد بحث دارو و مبالغ دریافتی از طریق خط اعتباری کره‌جنوبی نیز وجود دارد و قرار است تا مبالغ ناشی از آن صرف واردات دارو و موادغذایی از کشور سوئیس شود. این در شرایطی است که ایران همچنان بر سر پرداخت‌های ضروری برای خرید واکسن و تجهیزات پزشکی از کشورهای طرف قرارداد خود با مشکل روبه‌رو است.

به نظر می‌رسد همه این اتفاقات به خوبی در حال نشان دادن روندی است که از مدت‌ها پیش امریکایی‌ها بر سر آن برنامه‌ریزی کرده بودند و آن برگشت گام‌به‌گام به برجام و اعطای امتیازات حداقلی در مقابل ستانده‌های حداکثری است.

■ جریان‌سازی خبری برای هیچ

زمانی که بایدن در حال مبارزات انتخاباتی در امریکا بود، بحث برگشت به برجام به‌عنوان یکی از اولویت‌های اساسی دولت وی در آینده مطرح شد. با این حال نکته‌ای که شاید در آن زمان به‌عنوان یک مسئله جدی مطرح شد، این بود که نحوه این بازگشت چطور خواهد بود. نگاهی به گزارشات اندیشکده‌های امریکایی و محافل کارشناسی نشان می‌داد که اساساً راهبرد امریکایی نوعی بازگشت از برجام خواهد بود که در یک پروسه بلندمدت زمانی اتفاق بیفتد و در ثانی امکان گنجاندن مذاکرات بر سر مسائل مرتبط با بحث‌های منطقه‌ای و موشکی در آن فراهم باشد؛ نکته‌ای که ایران آن را به‌عنوان خط قرمز خود اعلام کرده و از سوی دیگر متحدان منطقه‌ای امریکا همچون عربستان سعودی و رژیم‌صهیونیستی به دلیل ملاحظات خود در پی رسیدن به آن هستند و برداشته شدن تحریم‌ها قبل از موافقت اساسی ایران با این مسئله را یک اشتباه بزرگ می‌دانند.

زمانی که بایدن به قدرت رسید این رویکرد آهسته آهسته تبدیل به رویکرد اصلی دستگاه سیاست خارجی این کشور شد. امریکایی‌ها صریحاً برگشت خود را به برجام منوط به احیای مجدد محدودیت‌های برجامی کردند. این نکته بارها و بارها از زبان مقامات دولت بایدن تکرار شده و تا امروز نیز تغییر اساسی در آن اعمال نشده است.

حتی در این میان برخی پیشنهاد مذاکره با ایران در چارچوب وزرای خارجه ۵+۱ را یک تله برای ایران و کسب امتیازات بیشتر می‌دانستند. طبیعی است ایران هم در مقابل این اتفاق واکنش نشان دهد که اصلی‌ترین آن متوقف کردن اجرای پروتکل الحاقی و احیای برخی ظرفیت‌های هسته‌ای از جمله راه‌اندازی غنی‌سازی ۲۰ درصدی بوده است.

در این میان و بلافاصله بعد از متوقف شدن اجرای پروتکل الحاقی که البته با یک توافق تکمیلی بین ایران و آژانس همراه بود، اخباری در فضای رسانه‌ای کشور انتشار یافت که با بزرگنمایی آزاد شدن برخی از مبالغ بر ایجاد یک گره‌گشایی بزرگ در فضای روابط دیپلماتیک ایران و امریکا تأکید داشت.

البته بماند که بسیاری از بزرگنمایی‌ها با تکذیب طرف مقابل روبه‌رو می‌شد، اما مروری بر اظهارنظرها و روابط دو طرف نشان می‌دهد که اتفاق واقعی در این حوزه روی نداده است. پس هدف از این جریان‌سازی‌ها و انتشار این اخبار چیست؟

■ تحریم‌ها ایران را قوی‌تر کرده است

به نظر می‌رسد که انتشار این اخبار را باید در راستای همان نقشه گام به گام امریکایی‌ها در راستای برگشت به برجام در قبال اعطای امتیازات حداکثری دید.

نگاهی به موضع‌گیری‌های گذشته کشورهای غربی نشان می‌دهد که اساساً این کشورها از افزایش ظرفیت هسته‌ای ایران و حرکت جهشی در حوزه غنی‌سازی وحشت فراوانی دارند.

افزایش ظرفیت غنی‌سازی ایران در این حوزه عملاً به معنای حرکت سریع‌تر تهران به سمت خطوط قرمز کشورهای غربی است. از سوی دیگر تحریم‌ها دیگر به حداکثر ظرفیت خود رسیده است و دیگر امکان اثرگذاری بیشتر بر اقتصاد ایران را ندارد.

گزارش‌های منتشر شده درخصوص رشد اقتصادی ایران که از سوی منابع داخلی منتشر شده، نشان می‌دهد که ایران عملاً توانسته است از تأثیرات تحریم‌ها گذر کرده و به یک ثبات داخلی برسد. به این ترتیب این انتظار که ایران در اثر تحریم‌ها به ناآرامی و بی‌ثباتی درونی برسد، دور از انتظار است. البته این نکته همان تجربه‌ای است که کشورهای غربی در دور قبلی تحریم‌ها و قبل از امضای برجام نیز به آن رسیده بودند.

به عنوان مثال مؤسسه بروکینگز در سال ۲۰۱۲ در تحلیلی با اذعان به این مسئله که تحریم‌ها قرار است زندگی را بر مردم دشوار کند، به ناموفق بودن این طرح اشاره کرد و به ذکر دلایل عدم موفقیت تحریم‌های ضدایرانی امریکا برای اعمال فشار بر مردم در راستای ناآرام‌سازی داخلی پرداخت.

در بخشی از این گزارش آمده است: تاریخ نشان می‌دهد مردم ایران هنگامی که با تحریم تهدید می‌شوند بعید است که علیه دولت کشورشان قدعلم کنند. در سال ۱۹۵۲، تحریم غرب علیه نفت ایران به اقتصاد این کشور ضربه زد، اما مردم در کنار دولت کشورشان ایستادند و این دشواری را تحمل کردند. بعداً یک سال و نیم طول کشید تا امریکا با یک کودتا دولت ملی‌گرای این کشور را سرنگون کرده و به قدرت‌های غربی اجازه دستیابی به هدف‌هایشان را بدهد.

همچنین تحریم‌های اقتصادی بر مردم ایران دارای اثرات معکوس خواهد بود. تحریم‌های سخت‌تر اقداماتی فراتر از ضربه زدن به بخش خصوصی و تهدید استانداردهای زندگی طبقه متوسط انجام می‌دهند. همگام با تضعیف شدن خدمات و بازپدیدآیی کمبودها و مشکلاتی که در جریان جنگ ایران و عراق مشهود بودند، دولت ایران بار دیگر نه به‌عنوان ریشه مشکلات، بلکه به‌عنوان منبع حل آنها دیده خواهد شد.

به این ترتیب روشن است که ادامه فشارهای حداکثری دوران ترامپ نه‌تنها تأثیری در اقتصاد ایران نخواهد داشت، بلکه به همراه‌سازی بیشتر مردم با دولت ایران منجر می‌شود.

همانگونه که براساس نظرسنجی ایران پل بیش از ۷۰ درصد مردم ایران با شعارهای ضدامریکایی نظام جمهوری اسلامی ایران همراهند و به راهبرد همگرایی با کشورهای شرق همچون روسیه و چین برای گسترش روابط اقتصادی تا امضای تفاهمنامه‌هایی همچون برجام بیشتر معتقد هستند.

■ ترمزگیری برای سقوط جایگاه غرب در افکار عمومی ایران

با این تفاسیر اعطای چنین امتیازاتی و بزرگنمایی آنها در فضای داخلی رسانه‌های ایران را می‌توان تنها نوعی ترمزگیر برای اقدامات احتمالی ایران برای افزایش ظرفیت‌های هسته‌ای و همچنین امیدوارسازی جامعه به بحث مذاکره دانست.

اگر جمهوری اسلامی ایران به دلیل ادامه فشارهای اقتصادی غرب شروع به برهم زدن میز بازی کند، عملاً هیچ چاره‌ای در مقابل غرب برای مقابله با ایران باقی نمی‌ماند. از این‌رو به زعم غربی‌ها اعطای امتیازات اینچنینی برای جلوگیری از اقدامات ایران ضروری به نظر می‌رسد.

از سوی دیگر بالاخره آنها باید از سقوط هر چه بیشتر جایگاه غرب و امریکا در افکار عمومی ایران جلوگیری کنند. نظرسنجی‌های گسترده از سوی مؤسسات داخلی و خارجی نشان می‌دهد مردم ایران نسبت به غرب و اهداف آن با بدبینی بیشتری نگاه می‌کنند.

شاید سؤال مهم‌تری که در این میان هنوز بی‌پاسخ مانده این است که آیا جریاناتی که در داخل چنین اخباری را بزرگ می‌کنند از اهداف پشت‌پرده آن آگاه هستند یا خیر؟

خبر ۲

قالیباف:

در جنگ اقتصادی باید از دفاع مقدس الگو بگیریم

رئیس مجلس با بیان اینکه وظیفه همه ما و مخصوصاً مسئولان آن است که گره از کارآمدی مردم باز کنیم، گفت: امروز باید مانند دوران دفاع‌مقدس در جنگ اقتصادی پیش برویم.

به گزارش فارس، محمدباقر قالیباف، رئیس مجلس شورای اسلامی روز گذشته در مراسم تشییع پیکر مطهر شهیدامیر خلبان بیرجند بیک محمدی در ستاد نیروی هوایی ارتش جمهوری اسلامی ایران اظهار داشت: شهیدها از همه فرصت‌ها و امکانات دنیا گذشتند و با انتخاب آگاهانه و آزادانه در مسیر دفاع از اسلام ناب محمدی قرار گرفتند.

قالیباف گفت: شهیدوالامقام بیک محمدی نشان داد سنت‌های الهی به هیچ عنوان تغییر نمی‌یابد و تا ابدیت ادامه دارد، به‌عبارتی این شهید عزیز به ما یادآور شد مکتب قرآن و اهل بیت در این سرزمین زنده است.

رئیس مجلس تصریح کرد: مردم و جامعه‌ای که دل در گرو خداوند داشته باشند، تحول عظیم ایجاد می‌کنند؛ پیش از زمان پیروزی انقلاب اسلامی مردان بزرگی همچون شهیدبیک محمدی و همرزمانش با عزت و غیرت ایرانی به رهبری حضرت امام (ره) لبیک گفتند و همه زندگی خودشان را فدا کردند و این در حالی بود که در آن زمان رژیمی تا بن دندان مسلح، وابسته به ظلم و استبداد وجود داشت، ولی سنت‌های الهی اینگونه رقم زدند.

وی افزود: خلبانان نیروی هوایی در دوران دفاع‌مقدس هرگاه اوج می‌گرفتند و در پایین‌دست حرکت می‌کردند، در تیررس دشمن قرار می‌گرفتند، اما هرگز در انجام مأموریت‌های خود درنگ نکردند و این نشان‌دهنده ایمان داشتن به باورهای الهی است؛ شهدا و رزمندگان نیروی هوایی نماد مبارزه در جنگ اقتصادی و خنثی‌سازی تحریم‌های ظالمانه امریکا هستند؛ اگر امروزه تحریم‌ها در بعد اقتصادی برای ما محسوس است؛ تحریم‌ها برای نیروی هوایی از ۱۹ بهمن ماه و بیعت همافران با رهبرانقلاب آغاز شده است.

قالیباف اظهار کرد: در آغاز دفاع‌مقدس و بروز حوادث کردستان همه تصور می‌کردند نیروی هوایی که در دوران طاغوت وابسته به امریکا بود، نمی‌تواند کمر راست کند، اما افرادی همچون شهید ستاری خلاقانه امور را مدیریت کردند و افرادی همچون شهید اردستانی و بابایی در میدان نبرد شجاعانه جنگیدند.

رئیس مجلس گفت: خاطرم است در عملیات والفجر ۸ با ایجاد تحول در سیستم پدافند هوایی بیش از ۷۰ فروند از هواپیماهای دشمن در دهانه فاو سرنگون شد و این اقدام سبب تقویت روحیه رزمندگان در پشت خاکریزها شده بود؛ البته نباید رشادت خلبانان نیروی هوایی را در عملیات‌هایی همچون فتح‌المبین، بیت‌المقدس، کربلای ۴ و ۵ از خاطر ببریم؛ خلبانان و کادر نیروی هوایی نمادی از مقاومت و مبارزه با تحریم و خلاقیت و خودکفایی به شمار می‌روند. وی افزود: امروز کسانی می‌توانند بگویند که دلسوز نظام، انقلاب و مردم هستند که بتوانند گره از کار مردم باز کنند و این وظیفه همه مسئولان است؛ باید بتوانیم گرانی و مشکلات اقتصادی را حل کنیم و کارآمد باشیم.

رئیس مجلس شورای اسلامی با اشاره به اینکه مسئولان باید باور کنند که امروزه در جنگ اقتصادی قرار داریم، گفت: بدون شک سنت‌های الهی تغییر ناپذیرند، بنابراین همان خدایی که در دوران دفاع‌مقدس با ما همراه بود، در جنگ اقتصادی نیز همراهمان است، به شرط آنکه درنگ نکنیم و با مجاهدت در این راه تلاش کنیم.

قالیباف اظهار داشت: رزمنده‌ای که دیروز در مقابل دشمنان سر فرو نیاورد و امروز بازنشسته شده در مقابل خانواده‌اش شرمنده است و این برای ما باعث شرمساری است.

وی تصریح کرد: امروزه حل مشکلات مردم مجاهدت است، با توجه به وجود امکانات و ظرفیت‌های جوانان می‌توانیم از سختی‌ها خارج شویم، به شرط آنکه به فرموده امام راحل مبنی بر «ما می‌توانیم» باور داشته باشیم و این ظرفیت‌ها را از دشمن تمنا نکنیم؛ اگر چنین موضوعی محقق شود، می‌توانیم بگوییم انقلابی، حزب‌اللهی، مجاهد، خدمتگزار و پیرو شهدا هستیم. رئیس مجلس شورای اسلامی اظهار کرد: باید با تلاش خود کارآمدی دین را در جامعه نشان دهیم، زیرا این موضوع سبب رفع مشکلات می‌شود.

گزیده خبر

نایب رئیس مجلس:

توان موشکی ایران روی هژمونی امریکا تأثیرگذار است

نایب رئیس مجلس شورای اسلامی تأکید کرد که قطعاً توان و ابزار موشکی کشورمان روی هژمونی امریکا تأثیرگذار است.

به گزارش خانه ملت، سیدامیرحسین قاضی‌زاده هاشمی به توان موشکی جمهوری اسلامی ایران اشاره کرد و گفت: قطعاً توان و ابزار موشکی کشورمان روی هژمونی امریکا تأثیرگذار است. تحلیلگران مسائل دیپلماتیک ایران اسلامی باید هژمونی دیپلماتیک ایالات متحده را شناسایی کنند تا اینکه ما روی آنها فشار وارد کنیم.

نماینده مردم مشهد و کلات در مجلس تأکید کرد: به یک دیده‌بان در عرصه بین الملل نیازمند هستیم تا تحولات امریکا را به خوبی رصد کند تا واکنش‌های مناسبی در این عرصه داشته باشیم؛ ضمن اینکه واکنش‌ها هم نباید فقط به محکوم کردن خلاصه شود؛ چراکه جامعه به چنین موضوعی حساسیت نشان خواهد داد و در حقیقت باید اقدامات راهبردی را انجام دهیم.

در ادامه این نشست ابراهیم متقی بیان کرد: ما باید روی نقاط ضعف امریکا سرمایه‌گذاری کنیم تا به یک نتیجه مطلوب دست پیدا کنیم.

کارشناس مسائل بین الملل گفت: دیپلماسی جمهوری اسلامی باید تجزیه‌کننده باشد و دیپلمات‌های کشورمان این مهم را باید سرلوحه کار خود قرار دهند.

سردار فدوی:

آثار افول امریکا عینی شده است

جانشین فرمانده کل سپاه تأکید کرد که آثار عینی افول امریکا را شاهد هستیم و اندیشمندان نیز بر این موضوع صحه می‌گذارند که سرعت افول در نظام مستکبری امریکا شدت یافته است.

به گزارش ایسنا، سردار سرتیپ پاسدار علی فدوی، جانشین فرمانده کل سپاه پاسداران در حاشیه رویداد «تا ثریا» که در مرکز رویداد شهید فخری‌زاده سازمان بسیج دانشجویی برگزار شد، اظهار کرد: کشور از استعدادها و توانمندی‌های فراوانی برخوردار است و برای جذب، به‌کارگیری و جهت‌دهی این توانمندی‌ها باید تلاش شود.

وی با بیان اینکه امروز در بسیاری از کشورهایی که منشأ علم و فناوری هستند، جوانان ایرانی منشأ نوآوری به شمار می‌روند و اثرگذارند، اضافه کرد: توانمندی جوانان ایرانی حدی ندارد، به‌گونه‌ای که ما مسائلی را که در کشور سابقه نداشته با کمک جوانان به نتیجه می‌رسانیم؛ البته اگرچه جوانان ایرانی از بالاترین بهره‌های هوشی در دنیا برخوردارند، اما باید برای ساماندهی، مدیریت و استفاده از این ظرفیت چاره‌اندیشی کنیم و مجموعه‌های مختلف در راستای حل این مشکل تلاش کنند.

سردار فدوی بیان کرد: در کشور برای حل مشکلات ظرفیت‌هایی وجود دارد که بهره‌گیری از آن هنر است و به اعتقاد بنده بسیج دانشجویی این هنر و توانمندی را دارد.

جانشین فرمانده کل سپاه پاسداران با بیان اینکه امروز استقرار بسیج دانشجویی در لانه سابق جاسوسی تیری در چشم امریکاست، افزود: طبق یک قاعده قرآنی حزب شیطان همیشه یک حزب شکست خورده به شمار می‌رود. در واقع شیطان در اوج هم شکست خورده است، چون بر مدار باطل قرار دارد و برخلاف روالی عمل می‌کند که روال خدا و پیغمبر بوده است.

وی با بیان اینکه امروز آثار عینی افول امریکا را شاهد هستیم و اندیشمندان نیز بر این موضوع صحه می‌گذارند که سرعت افول در نظام مستکبری امریکا شدت یافته است، افزود: امریکا مجسم حزب شیطان است، به‌گونه‌ای که امام خمینی(ره) نیز گفتند امریکا شیطان بزرگ است.

رئیس کمیسیون شوراها:

مجلس طرح اصلاح قانون انتخابات ریاست‌جمهوری را مجدد رسیدگی می‌کند

رئیس کمیسیون شوراها و امور داخلی مجلس شورای اسلامی از رسیدگی مجدد مجلس شورای اسلامی به طرح اصلاح قانون انتخابات ریاست جمهوری در جلسه علنی هفته آینده خبر داد.

محمدصالح جوکار در گفت‌وگو با خانه ملت گفت: اشکالات شورای نگهبان و هیئت نظارت مجمع تشخیص مصلحت نظام به این طرح در کمیسیون شوراها مورد بررسی قرار گرفته و رفع و در سامانه بارگذاری شده است. امیدواریم هفته آینده بعد از تعطیلات مجلس، طرح اصلاح قانون انتخابات در صحن مجلس مطرح و مورد بررسی قرار گیرد و مجدداً به شورای نگهبان ارجاع شود، اما در نهایت تصمیم این موضوع با هیئت رئیسه مجلس است.

جوکار گفت: با ارجاع این طرح اگر پروسه تأیید از سوی شورای نگهبان با تأخیر نباشد، امیدواریم که این طرح برای انتخابات ریاست جمهوری ۲۸ خرداد ۱۴۰۰ اجرایی شود، اما در مورد طرح مربوط به انتخابات شوراها باید عرض کنم که این موضوع هنوز در کمیسیون جمع‌بندی نشده است و کارگروه‌ها در حال بررسی آن هستند.

وی در خصوص اهم ایراداتی که شورای نگهبان به اصلاحیه قانون انتخابات ریاست جمهوری گرفته است، گفت: بیشتر ایرادات مربوط به حوزه وظایفی و اعمال سیاست‌های بالادستی و ابلاغی مقام‌معظم رهبری بوده است؛ همچنین معیارهای رجال مذهبی و سیاسی و صرف اینکه داوطلبان از میان استادان حوزه و دانشگاه باشند، از نظر شورا کافی نبود که این اصلاحات در کمیسیون انجام شد.

پیشخوان
Pishkhan.com

عضو هیئت رئیسه مجلس:

امریکا هر آنچه تحریم بوده علیه ایران اعمال کرده است

عضو هیئت رئیسه مجلس تأکید کرد که جمهوری اسلامی ایران توان نظامی را در جهت بازدارندگی، به تولید انبوه رسانده است و برای تقویت امنیت منطقه خاورمیانه تلاش می‌کند.

علیرضا سلیمی در گفت‌وگو با خانه ملت، به درخواست سناتورهای امریکایی برای تحریم تسلیحاتی کشورمان اشاره کرد و گفت: تحریم‌های اعمال شده امریکا علیه جمهوری اسلامی ایران حتی در مواقع اضطراری، همچون دوران شیوع ویروس کرونا بیانگر این بوده که سردمداران ایالات متحده بویی از انسانیت نبرده‌اند.

وی اظهار کرد: امریکایی‌ها مسائلی نظیر حقوق بشر را که گاه و بیگاه مطرح می‌کنند؛ قطعاً دستاویزی برای پیشبرد اهداف و امیال شیطانی‌شان بوده است؛ چراکه امریکایی‌ها هیچ اعتقادی به انسانیت ندارند که بخواهند دم از حقوق بشر بزنند.

این نماینده مردم در مجلس تأکید کرد: امریکایی‌ها هر آنچه تحریم وجود داشته علیه ایران اعمال کرده‌اند، حتی برخی اوقات کشور ما را در مواردی چندین‌بار مورد تحریم قرار داده‌اند؛ البته هر چند که ملت عزیز ایران فشارها را متحمل شده‌اند، اما به نتیجه خاصی دست پیدا نکرده‌اند. سلیمی بیان کرد: سردمداران ایالات متحده باید بدانند که با اعمال فشارهای حداکثری علیه کشورمان دست از آرمان‌های اسلامی برنخواهیم داشت و اتفاقاً روحیه مقاومت ما روزبه‌روز در مقابل جبهه استکبار مستحکم‌تر خواهد شد. جمهوری اسلامی ایران توان نظامی را در جهت بازدارندگی به تولید انبوه رسانده است و هیچ تهدیدی هم برای کشورهای دیگر به‌شمار نمی‌رود، بلکه برای تقویت امنیت منطقه خاورمیانه هم تأثیرگذار است.

این صفحه پیام‌ها، متن‌ها، عکس‌نوشت‌ها و خبرهای کوتاه منتشر شده در فضای مجازی را بازنشر می‌دهد. تلاش بر این است که دیدگاه‌ها و نظرات کاربران اندیشمند شبکه‌های اجتماعی در عرصه مکتوب هم دیده شود.

سبوی دوست

سلام، وسعت بخش زندگی

آیت‌الله حائری شیرازی(ره):
سلام یک نوع اتصال است. وقتی شما به طرف می‌گویی: «سلامٌ علیکم» او هم به شما می‌گوید: «علیکم‌السلام» مانند این است که دری باز شده و دوتا خانه به هم راه پیدا کرده‌اند. اگر دیوار بین دو خانه مجاور را بردارند، حیاطش دوبرابر می‌شود، چون هر دو احساس می‌کنند ۲۰۰متر به ۴۰۰ متر تبدیل و فضا بازتر شده است. وقتی می‌گویید: «سلامٌ علیکم» مانند این است که نصف دیوار را خراب کرده‌اید؛ او نیز با «علیکم السلام» نصف دیگر دیوار را خراب کرده و دیوار وسط از بین رفته، و فضایی وسیع پدید آمده است. انسان‌ها به‌وسیله سلام کردن حجاب‌هایی را که شیطان در بینشان قرار داده است، برمی‌دارند.
منبع: کانال تلگرامی «نکات و تمثیلات آیت‌الله حائری شیرازی(ره)»

۱۲۸ زن نیویورکی که در آتش سوختند

فواد شمس ضمن انتشار تصویر فوق در توئیتر با هشتگ ۸مارس نوشت: سال ۱۹۰۸ حدود ۳۰ هزار کارگر زن نیویورکی اعتصاب کردند؛ مأموران یکی از کارخانه‌های نساجی برای جلوگیری از الحاق آنها به اعتصابیون، درب آن کارخانه را بستند و آن را به آتش کشیدند و ۱۲۸ نفر از کارگران زن جان باختند. تصویر تعدادی از کارگران زنی که در آن کارخانه سوختند.

FTAF بندی است بر پای اقتصاد کشور

دکتر علیرضا زاکانی، رئیس مرکز پژوهش‌های مجلس شورای اسلامی در توئیتی نوشت: FATF نه تنها کمکی به رفع تحریم‌های ظالمانه امریکا نمی‌کند، بلکه بندی است به پای اقتصاد کشور و عملاً شفاف‌سازی ویژه مورد درخواست آن، مواجهه با سگ‌های وحشی شبگرد با دست و پای بسته و تشدید اثربخشی تحریم‌ها را به‌دنبال خواهد داشت. عقل سلیم حکم می‌کند که لااقل با دست‌های خویش طناب دار ظالمانه دشمنان ملت ایران را بر گردن مردم نیندازیم.

خبر خوب درباره تولید واکسن ایرانی کرونا

حجت نیکی‌ملکی، رئیس مرکز اطلاع‌رسانی ستاد اجرایی فرمان امام در توئیتر خودنوشت: خط تولید نیمه‌صنعتی واکسن کرونا تولید شده در ستاد اجرایی فرمان امام «کووایران برکت» راه‌اندازی شده است. ان‌شاءالله بعد از تأیید نهایی فاز اول کارآزمایی بالینی، تولید نیمه‌صنعتی با ظرفیت نزدیک به یک و نیم میلیون دوز واکسن در ماه آغاز خواهد شد.

تصویر منتخب

حمایت کاربران شبکه‌های اجتماعی از مقاومت یمن با هشتگ با هم برای یمن

و قسم به یمن که نماد فتح و پیروزی است

انتشار اخباری مبنی بر هدف قرار دادن یکی از مجتمع‌های متعلق به آرامکو در شرق عربستان سعودی از سوی نیروهای انصارالله یمن موجب شد بار دیگر هشتگی با موضوع یمن در شبکه‌های اجتماعی ترند شود. کاربران این شبکه‌ها با هشتگ با هم برای یمن ضمن تقدیر از ایستادگی چندین ساله ملت یمن و محکوم کردن جنایات آل‌سعود در سال‌های گذشته به‌ویژه کشتار زنان و کودکان، از سکوت سازمان‌های بین‌المللی و بعضاً حمایت آنها از کشور متخاصم انتقاد کردند. کاربران، مقاومت یمن را نشانه‌ای بر قطعی بودن سنت الهی جهت پیروزی حزب‌الله دانستند. در ادامه بخش‌هایی از واکنش‌های کاربران در این خصوص را می‌خوانید.

■ **مرضیه پوری:**
سال‌ها از آغاز تجاوز عربستان به یمن می‌گذرد و در حالی که محافل غربی حقوق بشر سکوت کرده‌اند، عربستان با حمایت امریکا زنان و کودکان یمنی را کشتار می‌کند.

■ **سیدپویان حسین‌پور:**
و قسم به یمن که نماد مقاومت و صبر است... و قسم به یمن که نماد فتح و پیروزی است... با هم برای یمن.

■ **مهدیاران:**
می‌شنوی؟! صدای گریه کودکان یمن همه جا را پُر کرده. شب را با خوابِ نان به سر می‌برند و معلوم نیست کدامشان طلوع فردا را ببینند. ای کاش طلوع فردایشان مصادف با طلوع مولایمان شود. این قطعی‌ترین راه رهایی از ظلم است. با هم برای یمن.

■ **شهاب پارسا:**
عجز کفار اینکه نمیتونن با پیشرفته‌ترین تسلیحات دنیا به هدفشون برسن! چون پیروز شدن با دستان خالی هنر مردان خداست! با هم برای یمن.

■ **نادر غیور:**
مظلومیت ملت یمن و کودکان تکه تکه شده یمنی باموشک‌های غربی، نه تنها آل‌سعود را از حکومت ساقط خواهد کرد بلکه آنها را همچون کودکان مظلوم یمن، تکه تکه می‌کنند و خداوند همه آنها را مجازات خواهد کرد.

■ **علی بیطرفان:**
ایران برای ورود به مرحله تمدن‌سازی که با افقِ زمینه‌سازی ظهور برای خودش تعریف کرده(باید) بتواند از متحدانش در برابر ظالمان دفاع کند، رساندن سوخت به ونزوئلا به صورت رسمی قدم بزرگی بود برای این هدف، رساندن کمک به مردم یمن هم در همین راستا وظیفه ماست. با هم برای یمن.

■ **حسین فراهانی:**
آقای بن سلمان این تسلیحاتی که امریکا بهت انداخته که سهله! اگه خود ترامپم بخری جای بمب هیدروژنی شلیکش کنی بازم حریف پابرهنه‌های یمنی نمیشی. میدونم شعورت به این حرفا نمیرسه ولی این سنت الهیه! با هم برای یمن.

■ **محمدرضا مرتضوی:**
خیلی حرفه‌ها سعودیا مردم یمن رو هدف قرار میدن ولی یمنی‌ها فقط مناطق حساس اقتصادی و جنگی؛ این یعنی مردونگی. با هم برای یمن.

■ **سیدمحمدرضا قدردانی:**
سعودی‌ها از سلاح و دلار تا حمایت غرب، همه رو دارند اما بازم جلوی یمنی‌ها کم آوردند و خسارت‌های سنگین می‌بینند! به قول سید حسن نصرالله «رمز قدرت ما در سلاح نیست بلکه در عقیده برای مقابله با دشمن است» با هم برای یمن.

■ **محسن پورپیر:**
سال‌هاست مردم مظلوم یمن زیر بار شدیدترین حملات اسرائیل و امریکا و سگان منطقه‌ای‌شان قرار دارند، آن وقت پاپ به عراق می‌رود و حرف از صلح و انسانیت می‌زند، حقوق بشر خوب است ولی فقط زمانی که منافع غرب در خطر باشد. ولی خدا با ماست و پیروزی نزدیک است. با هم برای یمن.

■ **محسن بشتام:**
یمن امروز نمونه بارز سرزمینی ست که لیاقت نام یمانی موعود را دارد. یمن ستم دیده ولی ایستاده. یمنی که لیاقت یاری منجی را دارد. سرزمین یمانی... با هم برای یمن.

امسال رهبر انقلاب چه درختی کاشتند؟

کانال تلگرامی «دکتر سلام» نوشت: طبق سنت هر ساله، رهبر انقلاب پیش از ظهر امروز، به مناسبت روز درختکاری، دو اصله نهال میوه کاشتند. رهبر انقلاب از سال ۱۳۹۵ و پس از دریافت نامه مردمی با مضمون پیشنهاد کاشت درخت میوه، به جای درخت کاج و سرو و چنار، درخت میوه می‌کارند و امسال هم یک نهال خرمالو و یک نهال نارنج کاشتند. ایشان در روز درختکاری سال ۱۳۹۵ گفته بودند: من غالباً هر سال، درخت‌های کاج یا سرو یا درخت چنار -که درخت چنار، خیلی هم لازم و مفید و مهم است- و مانند اینها می‌کاشتم، لکن یک نفری در این یادداشت‌های مردمی که برای من هر روز می‌آید، به من نوشته بود که چرا درخت میوه نمی‌کارید؟ لذا امسال ما درخت میوه کاشتیم.

از بزرگ‌ترین مشکلات ارتباطی!

یکی از کاربران شبکه اجتماعی توئیتر با نام کاربری «مهندس پرکار» در توئیتی نوشت: جایی خواندم که از بزرگ‌ترین مشکلات ما در ارتباطاتمان این است که گوش نمی‌دهیم که بفهمیم بلکه گوش می‌دهیم تا جواب بدهیم! و چقدر به نظرم سخت است.

بازی رسانه‌ای حامیان «فَتف»

دبیر انجمن خودروسازان بیان داشته است: «به FATF بپیوندیم، قیمت خودروهای خارجی نصف می‌شود.»
مهدی قاسم‌زاده با اشاره به این صحبت نوشته است: «هرچه به انتخابات نزدیک‌تر می‌شویم، بازی رسانه‌ای حامیان «فَتف» بیشتر می‌شود! همین جنس صحبت‌ها تا پیش از این برای برجام گفته می‌شد؛ ولی برای اینکه ضایع نشوند به جای ظریف و جهانگیری، ناشناخته‌ها را جلو انداختند...» علی قلهکی نیز توئیت کرده است: «البته جالب اینجاست همین جماعت که تا پیش از برجام برای هر روز به تاخیر افتادن آن مدام چرتکه می‌انداختند، نه تنها مدت‌هاست که دیگر راجع به ضرر و زیان کشور بابت عدم پایبندی طرف مقابل به تعهداتش هیچ صحبتی نمی‌کنند، بلکه امروز مدعی‌اند که نباید حتی مطالبه خسارت هم کرد!»

نقش دولت در اقتصاد، مهم‌ترین سؤال اقتصاد ایران

دکتر علی سرزعیم، طی یادداشتی در کانال تلگرامی خود به معرفی یکی از چالش‌های اصلی اقتصاد ایران و معرفی کتاب «نظریه اقتصادی دولت» که به‌تازگی به فارسی ترجمه شده است، پرداخت. در بخشی از یادداشت او می‌خوانیم: شاید مهم‌ترین سؤالی که بعد از انقلاب در جامعه ایران مطرح شد، نقش دولت در اقتصاد و جامعه بوده است. این سؤال که نقش دولت در اقتصاد چیست بدون پاسخ دقیق مانده است. متأسفانه ابهام در عالم نظر موجب جوزدگی در عمل یعنی افراط و تفریط، رفتارهای نوسانی یا اعوجاج و رفتارهای متناقض می‌شود.
حاصل بی‌ثباتی سیاست‌ها از درون و شوک‌های مختلف از بیرون، وضعیت درآمد سرانه‌ای است که اولاً رشد مورد انتظار را نداشته و در برخی مقاطع افت کرده است و ثانیاً به شکل متوازنی در جامعه توزیع نشده است. چنین وضعیتی نامقبول به‌لحاظ عینی، زمینه‌ای را ایجاد کرده که برخی روشنفکران از منظرهای مختلف فرصت را غنیمت شمرده و دیدگاه‌های ناصوابی را در جامعه القا کنند.
نهایتاً نیز فقر و نابرابری موجود در جامعه به‌رغم وفور درآمدهای نفتی در خلال سال‌های مختلف روح شهروندان آزاد را می‌آزارد. برخی از آنان در پی اقدام عملی برای رفع فقر بوده و خیریه به راه می‌اندازند و عده‌ای دیگر در پی تحلیل چرایی وجود فقر و نابرابری هستند. این تشنگی نظری برای تحلیل چرایی فقر و نابرابری با توجیهات دم‌دستی چپ‌گرایانه و تبیین‌های ساده‌انگارانه ژورنالیستی به ظاهر سیراب می‌شود. متأسفانه بخشی از جامعه‌شناسان ما چنین مسیر نادرستی را پیش رفتند. به این ترتیب مخالفت با اقتصاد بازار از یکسو و محکوم کردن نئولیبرالیسم از سوی دیگر به‌عنوان متهمان اصلی وضع موجود، محور ائتلاف گروه‌های مختلف می‌شود.
این برداشت فراگیر اشتباه از سازوکار اقتصاد بازار و نیز نقش دولت به‌طور عام و علم اقتصاد به طور خاص، مرهون کم‌کاری حاملان دانش اقتصاد در کشور ماست. اقتصاددانان و دانش‌آموختگان اقتصاد تاکنون نتوانسته‌اند یافته‌ها و مبانی علم اقتصاد را به درستی و به زبان ساده به جامعه معرفی کنند و به همین دلیل بدفهمی نسبت به علم اقتصاد و سازوکار بازار امر عجیبی نیست.
همین ضعف موجب شده تا فهم نقش دولت در اقتصاد نسنجیده و ناپخته بماند و فعالان اجتماعی و سیاسی درک خامی از این امر مهم داشته باشند. طی زمان تعابیر دستخوش تغییر شده و ابهام‌ها و عدم‌آگاهی‌ها خود را در پشت تعابیر جدید پنهان کرده‌اند. به عنوان مثال گفته می‌شود که دولت نباید مداخله کند بلکه باید به سیاست‌گذاری و نظارت بپردازد اما مشکل زمانی آغاز می‌شود که درک مشخصی از معنای سیاستگذاری و نظارت و تفاوت آنها با مداخله وجود ندارد. آنچه این مشکل را تشدید می‌کند، آن است که دانش‌آموختگان اقتصاد تاکنون نتوانسته‌اند آموزه‌های این علم را در فقرزدایی و تقویت عدالت برای جامعه تشریح کنند.
در چنین آشفته‌بازار فکری، کتاب «نظریه اقتصادی دولت» مستقیماً به پرسش‌های ذهنی در مقوله رفاه اجتماعی پرداخته و بدون هرگونه حاشیه‌روی، پرسش‌های روشنفکران مختلف در نقاط گوناگون دنیا را واکاوی می‌کند که به میزان قابل توجهی در جامعه ایران قابل استفاده و الگوبرداری است. نویسنده کتاب، استاد برجسته اقتصاد در دانشگاه نامدار ال. اس. ای (مدرسه اقتصادی لندن) است و در آنجا جدال طولانی با چپ‌گرایان و راست‌گرایان داشته و با اتکا به دانش اقتصاد، از چارچوب متقنی برای این جدال بهره برده است.

جهانی با هزار آیینه

کانال تلگرامی «من» نوشت: فردی از اوضاع زمانه خود نزد پیر خردمندی گلایه کرد و گفت: کارگرانم با من روراست نیستند، بچه‌ها، همسرم و همه دنیا خیلی خودخواه شده‌اند... هیچکس کارش درست نیست و اوضاع خیلی خراب است!
پیر خردمند گفت: در روستایی یک اتاق بود که هزار آیینه داشت. دختربچه‌ای هر روز داخل آن می‌رفت، بازی می‌کرد و از اینکه هزاران بچه دیگر اطرافش بودند، شاد بود! با هر کف زدن او، همه آن هزار دختربچه کف می‌زدند و او این اتاق را شادترین و زیباترین جایی می‌دانست که در دنیا وجود دارد! همین مکان یک بار میزبان مردی غمگین و افسرده شد! مرد ناگهان دید هزاران نفر عصبانی در چشمان او زل زده‌اند! ترسید و دستش را بلند کرد تا به آنها حمله کند و در پاسخ هزاران دست بلند شد تا او را بزنند! او با خود فکر کرد که آنجا بدترین نقطه عالم است و از آن اتاق فرار کرد! دنیا هم مانند اتاقی است با هزار آیینه در اطراف ما! هر چه ما انجام می‌دهیم، سزا یا پاداش آن را به ما عیناً یا چند برابر پس می‌دهد! این دنیا مثل بهشت است یا جهنم! بسته به خود ما دارد که از آن چه بسازیم!
گرچه دیوار افکند سایه دراز/ باز گردد سوی او آن سایه باز
این جهان کوهست و فعل ما ندا / سوی ما آید نداها را صدا

پیشخوان Pishkhan.com

ماهیگیران سیاسی از سفر پاپ به عراق هیچ صیدی نخواهند کرد

حمید خوش‌آیند در کانال تلگرامی خود نوشت: سفر پاپ به عراق اهداف سیاسی ندارد و عمدتاً در راستای سفرهای معنوی پاپ که سفرهای رسولی نامیده می‌شود و هدف آنها تبلیغی و ابلاغ پیام صلح و دوستی و... است، انجام می‌گردد. اینکه بعضی دنبال اهداف و مقاصد سیاسی از این سفر هستند، تحلیل اشتباهی است. این گمانه هم که سفر پاپ به نجف به معنای این است که پاپ نجف را مرکز تشیع می‌داند نه قم و تهران را قابل اثبات نیست؛ چراکه سال‌هاست رده‌ها و بخش‌های مختلف واتیکان زیر نظر پاپ با حوزه‌ها و مراکز دانشگاهی قم همکاری‌های مختلف علمی و آموزشی دارند. دیدار با آیت‌الله سیستانی هم صرفاً با دستور کار دینی_مذهبی بوده است و هیچ صحبت سیاسی هم در آن انجام نشده است. اینکه حضرت آیت‌الله‌العظمی سیستانی دیدار با پاپ را مشروط به عدم حضور مقامات سیاسی عراق کردند، گویای این واقعیت است. البته سرکشی و اطلاع از اوضاع مسیحیان عراق هم که کاتولیک هستند و تعدادشان نیز در سال‌های گذشته به شدت کاهش یافته است، یکی از نقاط تمرکز پاپ در سفر به عراق است. در دو دهه اخیر و به دنبال بحران‌های داخلی عراق نزدیک به ۳میلیون نفر از مسیحیان عراق را ترک کرده‌اند. در واقع از جمعیت ۳میلیون و ۴۰۰ هزاری مسیحیان عراق امروز جمعیتی در حدود ۳۰۰ هزار مسیحی در عراق باقیمانده است. این سفر هیچ پیامی هم در هیچ سطح و موضوعی به ایران ندارد.

یا بن‌سلمان پدرش را کنار می‌زند یا ملک‌سلمان ولیعهد خود را

کانال تلگرامی «ژئوپلتیک رسانه» تحلیلی از عبدالباری عطوان، سردبیر روزنامه اینترنتی رأی‌الیوم را به اشتراک گذاشت. در این تحلیل عطوان با اشاره به سرعت تحولات در منطقه و جهان تأکید دارد: در پی گزارش امریکا درباره قتل روزنامه‌نگار عربستانی در استانبول ترکیه، عربستان دستخوش تغییراتی خواهد شد که احتمال کودتای بن‌سلمان نیز در چارچوب این تغییرات منتفی نیست.
به نظر من دو اتفاق ممکن است در عربستان روی دهد؛ یا بن سلمان حاکم فعلی عربستان پدرش را به هر بهانه‌ای اعم از بیماری یا هر چیز دیگر کنار می‌زند و خودش شاه عربستان می‌شود و امریکا را در تنگنا قرار می‌دهد یا اینکه ملک سلمان ولیعهد خود را عوض می‌کند همانگونه که قبلاً نیز تعدادی از ولیعهدها در عربستان برکنار شدند که محمد بن نایف یکی از آنها به شمار می‌رود. اگر ملک سلمان بخواهد ولیعهد را عوض کند چه گزینه‌هایی پیش رو دارد؟ در این خصوص دو نظریه وجود دارد، یکی نظریه‌ای که می‌گوید ممکن است احمد بن عبدالعزیز را به سبب اینکه برادرش است به این سمت منصوب کند که در این صورت خانواده آل‌سعود پشت سر ملک سلمان قرار می‌گیرد و از وی حمایت می‌کند و نوعی آشتی داخلی ایجاد می‌شود و بازداشت‌شدگان آنها را هم آزاد می‌کند.
گزینه دوم این است که محمد بن نایف را دوباره به عنوان ولیعهد منصوب کند. گزینه بعدی که احتمال آن هم زیاد است، انتخاب یکی از فرزندان ملک سلمان برای ولایتعهدی است. همه فرزندان ملک سلمان مناصب مهمی دارند، اما یکی از آنها که نظر خاصی روی وی است و در غرب از وی سخن می‌گویند فیصل بن سلمان است. وی در غرب تحصیلکرده و از دانشگاه آکسفورد دکترا گرفته است. به هر حال عربستان و در پی آن منطقه خلیج فارس دستخوش تغییراتی خواهد شد.

عمق تحولات در حوزه برنامه‌سازی

محمد سرشار طی یادداشتی کوتاه در کانال تلگرامی خود نوشت: فیلیمو گزارش سالانه‌ای منتشر کرده که بسیار مهم است: «یک، تعداد کاربران فعال فیلیمو به ۱/۱ میلیون نفر رسیده؛ دو، میزان تماشای سالانه فیلیمو ۲۹ میلیارد دقیقه بوده.» بر اساس این داده‌ها، درآمد ناخالص فیلیمو در سال آینده دستکم ۷۵۱ میلیارد تومان از مجموع اشتراک و دانلود نیم‌بهای داخلی خواهد بود. اگر بخواهیم حجم این درآمد را بهتر بفهمیم باید بدانیم که در بودجه سال جاری سازمان صدا و سیما، بودجه «تأمین، تولید و پخش سیمای سراسری» (یعنی همه شبکه‌های تلویزیونی سراسری) ۷۰۱ میلیارد تومان تعیین شده بود. جالب‌تر اینکه فیلیمو اعلام کرده ۳۰ عنوان سریال را در دست ساخت دارد که از تعداد سریال‌های درحال ساخت سیمافیلم بیشتر است. چکیده سخن اینکه در حوزه برنامه‌سازی و سریال‌سازی، فضای جدیدی شکل گرفته است که گزارش فیلیمو، به خوبی عمق تحولات را نشان می‌دهد.

چرا تنها راه نجات برجام «خروج از برجام» است؟!

کانال تلگرامی «خیابان انقلاب» یادداشتی از «حسین رجایی» را به اشتراک گذاشت. در این یادداشت می‌خوانیم: در نوشته‌های مختلفی در ماه‌های اخیر اشاره کردم که تنها راه مجبور کردن امریکایی‌ها به اجرای تعهداتشان، بالا بردن هزینه بدعهدی از طریق «افزایش مدیریت شده و هوشمندانه تنش» و «کاهش شفافیت در برنامه هسته‌ای ایران» است.
لکن تحولات جدید گویای آن است که حتی اثرگذاری این روش نیز به تدریج کاهش یافته است زیرا دولت جدید امریکا، اقداماتی از این نوع را در راستای تلاش ایران برای حفظ برجام تعبیر کرده و در نتیجه آمادگی خود را برای تحمل هزینه‌های کوچک به امید دست‌یازی به دستاوردی بزرگ افزایش داده است. اینکه دولت بایدن، تنش‌افزایی ایران را ذیل تلاش ایران برای حفظ برجام تعریف می‌کند به این معناست که به آن به عنوان یک مانور تبلیغاتی و موقتی نگاه می‌کند و نه یک چرخه نگران‌کننده افزایش تهدید. این خود برای آنها به این معناست که اگر مقداری صبوری پیشه کنند تا طرف ایرانی این روش را بی‌فایده ببیند، در نهایت ایرانی‌ها خسته می‌شوند و بر سر میز مذاکرات جدیدی حاضر خواهند شد. این تصور غلط از آنجا برای امریکایی‌ها و متحدان اروپایی‌شان پدید آمده که صبوری چهار ساله ایران برای حفظ برجام در دوره ترامپ، پیام اشتباهی را به آنها مخابره کرده و به این گمان صددرصد غلط رسانده که حتی در صورت برنداشتن تحریم‌ها هم برجام فی‌ذاته برای ایران دارای ارزش است.
حقیقت آن است که ظرف شخصیتی ترامپ به گونه‌ای بود که موفقیت وی را در قالب «نظریه مرد دیوانه» تضمین می‌کرد. به همین جهت شاید حزم و احتیاط ایران در برابر وی عاقلانه و توجیه‌پذیر به نظر می‌آمد، لکن اکنون شرایط تا حدی وارونه شده است. اکنون این ایران است که حق دارد در قالب «مردی عصبانی» ظاهر شود. درست است که ایران بدعهدی دولتی مثل ترامپ را تحمل کرد، اما قرار نیست بعد از چهارسال صبوری، همین بدعهدی را از سمت کسانی که خودشان برجام را امضا کرده‌اند هم تحمل نماید.

گفت‌وگوی «جوان» با ۳ نفر از پیشکسوتان یگان ضدزره لشکر ۲۷ درباره عملیات خیبر در اسفند ۱۳۶۲ (بخش پایانی)

طلائیه کربلای بچه‌های یگان ضدزره بود

■ علیرضا محمدی

یگان ضدزره لشکر ۲۷ محمد رسول‌الله(ص) پس از عملیات رمضان با ابتکار شهید علیرضا ناهیدی و توسط افرادی چون شهید مصطفی پالیزبان و مسعود صالحی تأسیس شد. این یگان در عملیات مسلم بن‌عقیل که اولین عملیاتش بود حضور یافت و عملکرد قابل قبولی از خود برجای گذاشت. سپس در عملیات دیگری چون والفجر مقدماتی، والفجر یک و ۳ شرکت کرد و نهایتاً در عملیات خیبر، تعداد قابل توجهی از نیروهای یگان به شهادت رسیدند. در حالی که در ایام انجام عملیات خیبر از سوم تا ۲۲ اسفند ۱۳۶۲ قرار داریم، در نشستی که با سیدمحسن خوشدل سادات‌حسینی، علی‌اکبر مصداقی و مهدی کرمی، سه تن از رزمندگان پیشکسوت یگان ضدزره لشکر ۲۷ محمد رسول‌الله(ص) داشتیم، خاطرات نیروهای این یگان از حضور در عملیات خیبر و نحوه شهادت مصطفی پالیزبان و دیگر نفرات یگان ضد زره را تقدیم حضورتان می‌کنیم. بخش اول گفت‌وگو دیروز در همین صفحه منتشر شد.

از راست: جانباز متقیان، محسن خوشدل و شهید پالیزبان - روی موشک‌انداز غنیمتی بردم

عملیات خیبر

در عملیات خیبر قرار بود لشکر ۲۷ محمد رسول‌الله(ص) در منطقه طلائیه وارد عمل شود. شکل جغرافیایی منطقه و وجود هور در سمت چپ طلائیه و همین‌طور آبگرفتگی که توسط دشمن ایجاد شده بود، باعث می‌شد تا کار روی دژ طلائیه با سختی‌های بسیاری همراه باشد. در این عملیات، نیروهای یگان ضدزره دو مأموریت عمده در پیش داشتند. یک‌سری از نیروها باید به جزایر مجنون می‌رفتند و یک‌سری نیز در خط طلائیه حضور پیدا می‌کردند. علی‌اکبر مصداقی آن روزها از طرف شهید مصطفی پالیزبان مأموریت گرفته بود تا به خط طلائیه برود.

مصداقی می‌گوید: «طبق روال یگان ضدزره، ما با بچه‌های خط‌شکن به منطقه عملیاتی ورود نمی‌کردیم، بعد که خاکریز دشمن فتح می‌شد، سریع در خط مستقر می‌شدیم و با پاتک‌های دشمن مقابله می‌کردیم.»

مصداقی ادامه می‌دهد: «در عملیات خیبر سه الی چهار شب گردان‌های پیاده لشکر ۲۷ به خط دشمن در طلائیه زدند اما موفق نشدند. نهایتاً گردان‌های لشکر ۱۴ امام حسین(ع) در طلائیه به خط زدند و موفق شدند به صورت محدود پیشروی کنند. آن روز شهید پالیزبان از من خواست سریع خودم را به خط مقدم برسانم و اوضاع منطقه را رصد کنم. وقتی به خط رفتم، لودرها با راهنمایی شهید عباس کریمی (فرمانده اطلاعات لشکر ۲۷) مشغول کار بودند. هنوز ارتفاع خاکریز به نیم متر نرسیده بود که دو تیم از بچه‌های یگان ضدزره به منطقه اعزام شدند. گروه اول بچه‌های موشک‌انداز میلان بودند که شهید پالیزبان همراه آنها بود. گروه دوم که تیم موشک‌انداز مالیوتکا بودند هم به فاصله پنج الی ۱۰ دقیقه بعد پشت سرشان حرکت کرده بودند.»

مصطفی پر کشید

علی‌اکبر مصداقی که آن روز شاهد شهادت فرمانده خود مصطفی پالیزبان بود این طور روایتش را ادامه می‌دهد: «گروه اول شهید پالیزبان و بچه‌های همراهش از راه رسیدند. نفرات این جیپ که لحظاتی بعد همگی به جز یک نفر به شهادت رسیدند، آقای آخوندی به عنوان تیرانداز، کمک‌هایش شهید مزینانی، شهید حسنقلی، شهید نصیر فرهادی و شهید بهروز غفاری از راه رسیدند. مصطفی پالیزبان هم سمت چپ راننده نشسته بود. به هم که رسیدیم، پالیزبان از جیپ پیاده شد و نزدیکم آمد. فاصله من و او به زور ۷۰ سانت می‌شد. جیپ دومتر آن طرف‌تر بود. داشتم با مصطفی حرف می‌زدم که یکهو موشکی کنارمان به زمین خورد و دود سیاهی منطقه را گرفت.»

مصداقی ادامه می‌دهد: «به خودم آمدم دیدم همه بچه‌ها درهم پیچیده‌اند. خودم دچار موج‌گرفتگی شده و ترکشی به رانم خورده بود، اما تک‌تک بچه‌ها را چک کردم. مصطفی هر دو پایش از بالای زانو قطع شده بود. بالای سرش که رسیدم هنوز به‌هوش بود. چشم باز کرد و من را نگاه کرد و گفت: خدایا خلاصم کن... خدایا خلاصم کن... بعد چشم بست و بیهوش شد. مصطفی چند دقیقه بعد در اورژانس صحرایی به شهادت رسید و همان لحظه شهادتش عکسی از او گرفتم. بعد از مصطفی به سراغ نفرات داخل جیپ رفتم. غفاری که راننده بود، دل و روده‌اش ریخته بود بیرون و وضعیت عجیبی پیدا کرده بود. فرهادی و مزینانی هر کدام یک دست و پای‌شان قطع شده و گوشت و پوست‌شان درهم آمیخته بود. حسنقلی هم موج انفجار پشت سرش را کاملاً برده بود. هر چهار نفر در دم به شهادت رسیده بودند اما آخوندی به صورت معجزه‌آسایی زنده مانده و دچار موج‌گرفتگی شده بود.»

اوضاع وخیم طلائیه

پنج دقیقه بعد از شهادت مصطفی پالیزبان و یارانش، تیم مالیوتکا به سرپرستی سیدمحسن خوشدل از راه می‌رسد. آنها با اشاره مصداقی برای اینکه روحیه نیروها تضعیف نشود بدون توقف، از کنار شهدا عبور می‌کنند. باقی ماجرا را خوشدل این‌طور تعریف می‌کند: «جیپ شهید پالیزبان را که دیدیم، آقای مصداقی اشاره کرد توقف نکنید. ۳۰۰ متر جلوتر، در گوشه‌ای از خاکریز مستقر شدیم. قبضه همراه ما مالیوتکای هدیه حافظ اسد بود. تیم مالیوتکای شهید عبدالرحیمی هم در گوشه دیگری از همین خاکریز مستقر شده بود. شهید حسین رفیعی‌راد از اعضای تیم ایشان در آن شلوغی خط ما را پیدا کرد و پیش‌مان آمد. من از رفیعی خواستم کمک کند مالیوتکا را مستقر کنیم، تا بالای خاکریز رفتیم، یکهو برگشتم دیدم گلوله‌ای آمده و سر رفیعی را برده است. پیش خودم گفتم اگر رفیعی را با همین اوضاع ببرند، حتماً پیکرش مفقود می‌شود. تنها چیزی که به ذهنم رسید نوشتن نام و مشخصات رفیعی با خودکار روی دستش بود. نوشتم و او را بردند و اتفاقاً چیزی که از آن می‌ترسیدم پیش آمد. پیکر ایشان اشتباهی به مشهد منتقل شد و مدت‌ها به عنوان شهید گمنام دفن شده بود تا اینکه پس از ۳۴ سال با آزمایش DNA شناسایی شد.» خوشدل در ادامه می‌گوید: «با مالیوتکا دو تانک دشمن را منهدم کردم اما چون قبضه ما قدیمی بود و باتری‌اش تعویض نشده بود، باتری از کار افتاد و دیگر نتوانستم شلیک کنم. رفتم پیش بچه‌های پنج رمضان که در گوشه دیگری با «موشک‌انداز بردم» کار می‌کردند. روی این موشک‌انداز شش موشک مالیوتکا سوار می‌شد. بچه‌های رمضان هر شلیکی که می‌کردند موشک ۳۰ الی ۴۰ متر آن طرف‌تر روی زمین می‌افتاد. رفتم و خودم را معرفی کردم و گفتم اجازه بدهید من شلیک کنم. ابتدا مخالفت کردند و بعد راضی شدند. همین حین وقتی در خط جابه‌جا می‌شدم، سرم زیر لوله یکی از تانک‌های خودی بود. ناگهان تانک شلیک کرد و موجش من را گرفت. گیج و منگ پیش بچه‌های رمضان برگشتم و با بردم آنها یکی از تانک‌های دشمن را منهدم کردم اما بلافاصله عراقی‌ها بردم را زدند و دست ما از آن هم کوتاه شد.»

طرح شهید ناهیدی

تیم شهید اکبر عبدالرحیمی با مالیوتکایی کار می‌کرد که ابتکار شهید ناهیدی بود. مهدی کرمی در خصوص «طرح شهید ناهیدی» می‌گوید: «موشک‌انداز مالیوتکا روی نفربرهای بی‌ام‌پی ارتش نصب بود. شهید ناهیدی طرحی ارائه داده بود به این مضمون که ما می‌توانیم سیستم هدایت موشک‌انداز مالیوتکا را از روی بی‌ام‌پی‌های از رده خارج باز کنیم و آن را داخل جعبه‌های آرپی‌جی مونتاژ کنیم. این طرح جواب داد و با استفاده از مالیوتکاهای بی‌ام‌پی، توانستیم چند قبضه دیگر دست و پا کنیم. یک مدتی این مالیوتکاها را از نفربرهای اسقاطی موجود در دوکوهه کش می‌رفتیم! بعد دستورش را از شهید صیاد شیرازی گرفتیم و از آن به بعد به تمامی مالیوتکاهای نفربرهای از رده خارج دسترسی پیدا کردیم.»

رحیمی هم شهید شد

خوشدل ادامه می‌دهد: «بعد از انهدام بردم، یادم افتاد رفیعی‌راد کمک اکبر عبدالرحیمی بود. می‌توانستم پیش اکبر بروم و با مالیوتکای او کار کنیم. رفتم عبدالرحیمی را پیدا کردم. از او خواستم روی خاکریز بیاید تا موشک‌انداز را کار بگذاریم. کمی عقب‌تر از ما یک لودر از کار افتاده بود. ما دقیقاً جلوی لودر روی خاکریز بودیم که یک گلوله خمپاره آمد و خورد به بیل لودر. ترکش‌هایش من و اکبر را به شدت مجروح کرد. حال اکبر واقعاً وخیم بود. یکی از پاهایش قطع شده و پای دیگرش به‌هم پیچیده بود و از عقب بالا آمده بود. مرتب با او صحبت می‌کردم تا متوجه وضعیت پاهایش نشود اما یک آن برگشت و به عقب نگاه کرد. وقتی پایش را در آن وضعیت دید، چشم‌هایش را بست و بیهوش شد. من یک سمت بدنم از بالا تا پایین ترکش خورده بود. ضعف به تن مستولی شده بود. این طرف و آن طرف را که نگاه کردم، دیدم برادر سمعیانی کمک عبدالرحیمی دارد به سمت ما می‌دود.» کرمی در ادامه خاطرات خوشدل می‌گوید: «دکتر سمعیانی بعدها تعریف کرد: با فریاد بچه‌ها متوجه مجروحیت خوشدل شدم و به سمتش رفتم. اول فکر کردم چشمش بیرون آمده است، بعد متوجه شدم بالای ابرویش ترکش خورده. چفیه‌ام را به او دادم. صورتش را پاک کرد و گفت بچه‌ها بروید دنبال آمبولانس، عبدالرحیمی جفت پاهایش قطع شده است. این را که شنیدم آه از نهادم بلند شد. یک ساعت قبل پالیزبان که ۵۰ تانک عراقی را زده بود شهید شد و حالا خوشدل که ۴۵ تانک و بی‌ام‌پی دشمن را زده بود این‌طور مجروح بود و عبدالرحیمی هم که چند تانک و نفربر زرهی و یک اوراز فرماندهی بعثی‌ها را منهدم کرده بود، در شرف شهادت بود...»

> یک ساعت قبل پالیزبان که ۵۰ تانک عراقی را زده بود شهید شد و حالا خوشدل که ۴۵ تانک و بی‌ام‌پی دشمن را زده بود این‌طور مجروح بود و عبدالرحیمی هم که چند تانک و نفربر زرهی و یک اوراز فرماندهی بعثی‌ها را منهدم کرده بود، در شرف شهادت بود

تخلیه طلائیه

کار در محور طلائیه با فشار شدید دشمن گره می‌خورد و یکی دو روز بعد از شکسته شدن خط دشمن در این منطقه، فرماندهان دستور عقب‌نشینی را صادر می‌کنند.

مصداقی می‌گوید: «بعد از شهادت پالیزبان مسئولیت یگان به عهده من بود. موقع عقب‌نشینی از خط طلائیه وقتی همه نیروهای پیاده برگشتند، متوجه شدم شهید ایوب صبوریان و محسن رجبی از بچه‌های یگان ضدزره نیامده‌اند. استرس به جانم افتاده بود که یا شهید شده‌اند یا به اسارت درآمده‌اند. سه ساعت بعد هر دو خاک و خل برگشتند. از دیدن‌شان هم خوشحال شدم هم عصبانی که چرا دیر آمده‌اند. ضمن اینکه قبضه مالیوتکا همراه‌شان نبود. ایوب گفت چون برگرداندن مالیوتکا سخت بود مجبور شدیم یک نارنجک داخل جعبه‌اش بیندازیم و آن را منفجر کنیم تا به دست دشمن نیفتند. در برگشت دیدیم یک خمپاره‌انداز با حدود ۲۰۰ گلوله در منطقه جا مانده است. حیف‌مان آمد دست دشمن بیفتد. ایستادیم و تمام ۲۰۰ گلوله خمپاره را شلیک کردیم، آن‌قدر که لوله خمپاره از داغی سرخ شده بود. برای همین دیر برگشتیم.»

در محور جزایر مجنون، چند نفر از نیروهای یگان ضدزره مانند مهدی کرمی و گودرزی و دارایی حضور پیدا کرده بودند که به گفته کرمی این دو (گودرزی و دارایی) توانستند چند تانک و خودروی زرهی دشمن را منهدم کنند. یگان ضدزره در عملیات خیبر آسیب بسیاری دید. نیروهایی چون پالیزبان، مزینانی، فرهادی، حسنقلی، غفاری، رفیعی‌راد، عبدالرحیمی و... به شهادت رسیدند و نیروی نخبه‌ای چون خوشدل مجروح شد؛ اما در خلال سال ۱۳۶۳، علی‌اکبر مصداقی که پس از پالیزبان به فرماندهی ضدزره رسیده بود، شروع به بازسازی یگان و همین طور گسترش آن کرد که در نتیجه در عملیات بدر، ده‌ها تانک و خودروی دشمن توسط یگان ضدزره لشکر ۲۷ منهدم شدند.

تصویر شهید پالیزبان دقایقی پس از شهادت که توسط همرزمش علی‌اکبر مصداقی ثبت شده است

نگاه

سردار شهید علیرضا ناهیدی در یک نگاه

فرمانده خوش‌فکر تیپ ذوالفقار در ۲۲ سالگی آسمانی شد

■ محمدرضا محمدی

شهید علیرضا ناهیدی فرمانده تیپ ادوات ذوالفقار لشکر ۲۷ از سرداران گمنامی است که با وجود حماسه‌آفرینی‌ها و ایثارگری‌هایی که در دفاع مقدس داشت کمتر به او پرداخته شده است. نگاهی کوتاه به زندگی جهادی وی را پیش رو دارید.

علیرضا ناهیدی سال ۱۳۳۹ در تهران به دنیا آمد. دیپلمش را در سال ۱۳۵۸ گرفت و سال بعد به صورت بسیجی به کردستان رفت. او در آنجا با فردی آشنا شد که مسیر زندگی‌اش را تا حد زیادی تغییر داد.

ناهیدی در مریوان با حاج‌احمد متوسلیان همراه شد و به همراه محسن نورانی دوست و همراه همیشگی‌اش، با غنیمت گرفتن تعدادی از خمپاره‌اندازهای دشمن، یگان خمپاره‌ای را در مریوان تشکیل داد.

این یگان بعدها تبدیل به گردان ادوات شد. با آمدن حاج‌احمد متوسلیان به جبهه‌های جنوب و تشکیل تیپ ۲۷ محمد رسول‌الله(ص) علیرضا ناهیدی هم به جنوب رفت و گردان ادوت را تشکیل داد.

این گردان متشکل از یگان‌های مختلف همانند یگان توپ ۱۰۶، توپ ۱۲۰، دیده‌بانی، پشتیبانی و... بود.

ناهیدی که از فکر بازی برخوردار بود، تصمیم گرفت در کنار یگان‌های مرسومی که در گردان‌های ادوات سپاه وجود داشتند، یگان ضدزره را در گردان ادوات تشکیل دهد.

این یگان در تمام لشکرهای سپاه منحصر به فرد بود.

ناهیدی اعتقاد داشت اگر دشمن از نیروی زرهی قدرتمندی برخوردار است، ما هم باید متناسب با آن، یک یگان ضدزره قوی اینجا کنیم.

وی همچنین برای آنکه کمبود تسلیحات یگان مزبور را تأمین کند، طرح مونتاژ موشک‌اندازهای مالیوتکای مستقر روی نفربرهای بی‌ام‌پی را داد.

در دوران فرماندهی شهید ناهیدی، گردان ادوات تبدیل به تیپ ادوات ذوالفقار شد اما عمر زمینی علیرضا کوتاه بود و وی پس از حضور در لبنان و سپس بازگشت به جبهه‌های جنگ، روز ۲۸ بهمن ۱۳۶۱ در خلال عملیات والفجر مقدماتی با اصابت ترکش خمپاره دشمن به سر و قلبش در سن ۲۲ سالگی به شهادت رسید.

پیشخوان
Pishkhan.com

یادکرد

مروری بر عملکرد یگان ضدزره لشکر ۲۷ در عملیات بدر

انهدام ۶۰ تانک در ۲ روز

■ غلامحسین بهبودی

عملیات بدر یکی از شاهکارهای یگان ضدزره لشکر ۲۷ بود. در خلال این عملیات، حدود ۶۰ تانک و خودروی زرهی دشمن توسط نیروهای یگان ضدزره لشکر ۲۷ منهدم شد. متنی که می‌خوانید برگرفته از گفت‌وگوی ما با رزمندگان این یگان است.

در عملیات بدر علی‌اکبر مصداقی فرمانده یگان ضدزره بود. معاون وی سیدمحسن خوشدل سادات‌حسینی، نخبه‌ای بود که می‌توانست با مالیوتکا دورترین اهداف را منهدم کند! در بدر که عدم‌الفتح رخ داد، تانک‌های دشمن فشار زیادی روی نیروهای خودی می‌آورند تا بلکه بتوانند فاصله‌ای بین عقبه و گردان‌های خط‌شکن ایجاد کنند و چندین گردان از رزمندگان ایرانی را به اسارت درآورند.

شهید عباس کریمی که پس از شهید همت فرماندهی لشکر ۲۷ را برعهده گرفته بود، با اطمینان از عملکرد یگان ضدزره لشکر خود، در همان روز اول عملیات آنها را به خط مقدم درگیری می‌برد تا مقابل تانک‌های دشمن ایستادگی کنند. روز اول ورود یگان ضدزره به خطوط درگیری، فاجعه‌ای برای تانک‌های دشمن رقم می‌خورد! تنها در همین روز، محسن خوشدل ۲۸ تانک دشمن را منهدم می‌سازد. از سوی دیگر، برادر گودرزی، دیگر نیروی نخبه یگان که مأموریت وی با خوشدل همپوشانی منطقه بود، حدود ۱۸ تانک دشمن را منهدم می‌کند. قرار بود خوشدل تانک‌ها را در فاصله دور و گودرزی آنهایی را در فاصله کمتر هستند منهدم کند. در این عملیات عملکرد خوشدل به حدی خوب بود که وی در همان روز اول، یک کمرشکن (کامیون حامل تانک) دشمن را در فاصله دو کیلومتری مورد اصابت موشک مالیوتکا قرار می‌دهد و آن را منهدم می‌سازد.

روز دوم تا لحظه‌ای که سیدمحسن خوشدل مجروح شده و یکی از چشم‌هایش را از دست می‌دهد، می‌تواند چهار تانک دیگر دشمن را منهدم کند و با احتساب تانک‌های روز قبل، وی به تنهایی ۳۲ تانک و خودروی زرهی دشمن را منهدم می‌کند. از طرفی دیگر نیروهای یگان همچون مهدی کرمی نیز چند تانک دشمن را منهدم می‌کنند و روی هم رفته، بچه‌های یگان ضدزره لشکر ۲۷ محمد رسول‌الله(ص) حدود ۶۰ تانک و نفربر زرهی دشمن را در عملیات بدر منهدم می‌سازند که رکورد فوق‌العاده‌ای در آن مقطع جنگ محسوب می‌شد.

جدول

طراح: علیرضا سجادی فر ■ شماره ۶۱۶۵

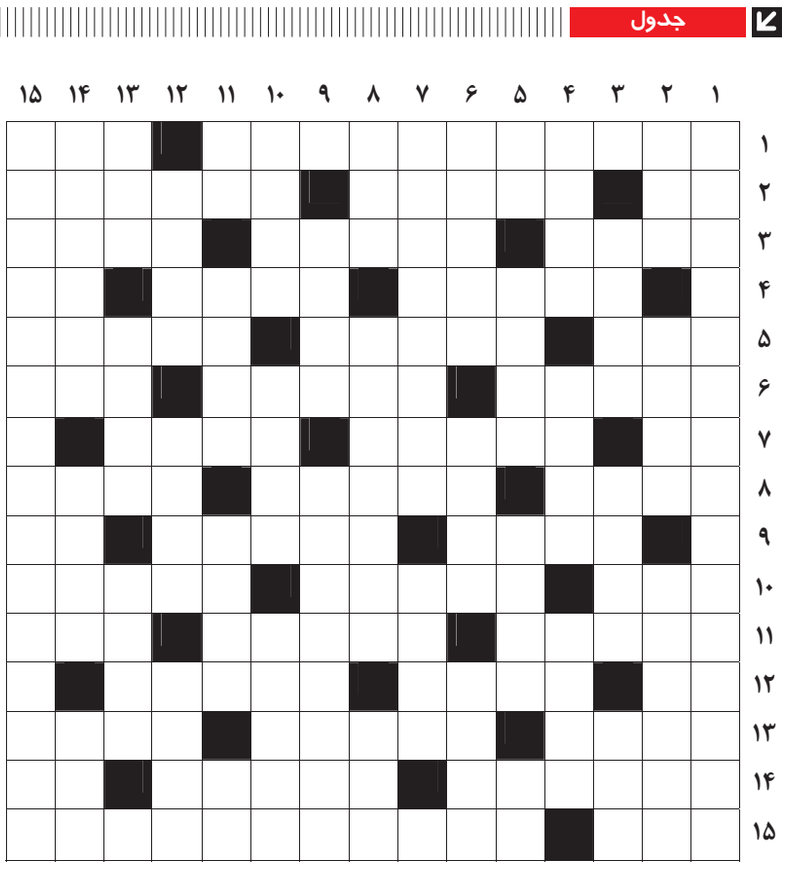

از راست به چپ

■ ۱- مسیر حرکت ظاهری خورشید در طول یک سال- پشیمانی ■ ۲- دندان- بلدرچین- پراکندن ■ ۳- بهار خواب- خیمه- تیزی کوه ■ ۴- زمانه؛ عصر- مرد بی زن- ماه شاعرانه ■ ۵- خمیازه- جمع ملک؛ دارایی- گواهی‌نامهٔ پایان تحصیلات متوسطه ■ ۶- گودال زیرزمینی- مخترع- رود مرزی ■ ۷- چوب خوشبو- نور اندک- نوعی استخدام ■ ۸- از اسامی بانوان- باور قلبی- از جنس فلز قرآنی ■ ۹- از ملزومات خطاطی- مقابل آباد- انتها ■ ۱۰- کشور صنعا- از دریاچه‌های مرزی امریکا و کانادا- عنقا ■ ۱۱- بیماری- یتیمان- عبا ■ ۱۲- دختر لری- چشمداشت- واحد سنجش زمین لرزه ■ ۱۳- کبوتر صحرایی- شهری در هرمزگان- باز شکاری ■ ۱۴- نوعی شیرینی- مجمع و محفل- مفلوج ■ ۱۵- شش- دو نعمت ناشناخته برای انسان و جامعه

از بالا به پایین

■ ۱- اقدامی که رسول خدا می‌فرمایند انجامش کینه‌ها را از دل‌هایتان بیرون می‌کند ■ ۲- زشت‌تر- لوح فشرده- جیره و حقوق ■ ۳- نان‌خورش- خواهش- چوب بلند کبوترپرانی ■ ۴- نویسنده فرانسوی قرارداد اجتماعی- کشاورز- میوه ترش و شیرین ■ ۵- گربه عرب- موش خرما- کوچک‌تر- حرف انتخاب ■ ۶- تهمت زدن- گلی از گل‌های بهاری- مادر مسیح ■ ۷- فوق ستاره فوتبال جهان که بیشترین توپ طلا را تاکنون از آن خود کرده است- دوا ■ ۸- درخور- جزیره‌ای در خلیج فارس- چینه دیوار ■ ۹- جنگ‌افزار ورزشی- سیستم ارتباطی درون‌سازمانی ■ ۱۰- سیم و کابل- ضربه ای در فوتبال- زمین خالصه ایلخانان مغول ■ ۱۱- از ما بهتران- قهرمان مبارزه با استبداد رضاخان- ضربه‌ای در بدمینتون- فلز سرخ ■ ۱۲- دلجویی- خالق ارژنگ- دالانه ■ ۱۳- تراوش مایعات- بنیاد؛ شالوده- تکرار شده ■ ۱۴- مخترع موتورسیکلت- شجاع- سبزی ضد سرطان ■ ۱۵- کنایه از اینکه کالای دیگران بهتر از مال خودی به نظر می‌آید

جدول سودوکو

ارقام ۱ تا ۹ را طوری قرار دهید که در هر ردیف، ستون و مربع‌های کوچک سه در سه فقط یک بار به کار روند.

						۲		۱
			۱	۴	۹			
۴	۵							
						۳		۹
۲			۳	۱				
۳	۴		۶					
							۶	
۵					۱			۸
	۹	۸			۵		۳	

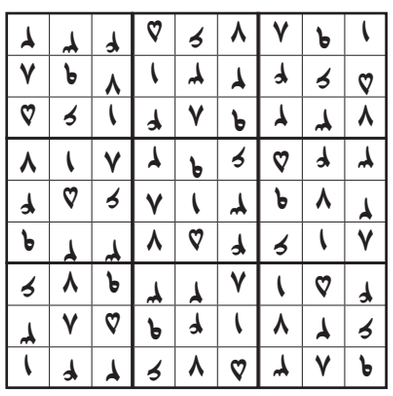

جدول کلمات متقاطع

پاسخ جدول شماره ۶۱۶۴

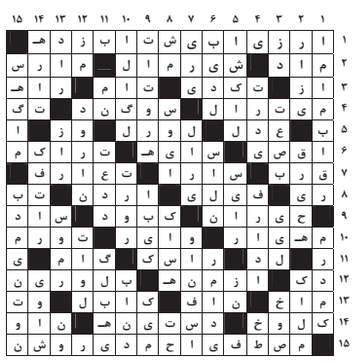

سبک کار و شغل

رضا دهشیری/جوان

در حال حاضر در خصوص عدالت استخدامی بین حرف و عمل فاصله زیادی وجود دارد و در عمل شاهد اجرایی شدن عدالت موردنظر در شیوه‌های گزینش و به کارگیری افراد در مشاغل و پست‌های گوناگون نیستیم و به صراحت می‌توان گفت سیاست‌های اداری و استخدامی ما مبتنی بر شایسته سالاری نبوده و مهارت و تخصص قربانی زد و بندهای ارتباطی و سلیقه‌ای می‌شود

اشتغال در مثلث قانون، شعار و عمل

داشتن شغل مناسب حق من و شماست

زهرا هنربخش*

یکی از حقوق مهم و اساسی افراد در زندگی اجتماعی حق اشتغال است که در اسناد گوناگون مورد توجه قرار گرفته است. براساس این حقوق، وظیفه دولت‌هاست شرایطی را به وجود آورند تا برای همه افراد که جویای کار می‌باشند، فرصت اشتغال برای آنها در نظر گرفته شود. از نگاه هنجارهای موجود در اسناد بین‌المللی وجود برخی از ویژگی‌ها در دستیابی به شغل مورد نظر لازم است که یکی از آنها، داشتن آزادی در انتخاب شغل می‌باشد؛ بر همین اساس می‌توان گفت اگر شخصی مجبور به اشتغال در کاری شود، حق او در دستیابی به اشتغال اعمال نشده است، اما باید در نظر داشت که منظور از انتخاب آزادانه شغل مفهومی فراتر از منع کار اجباری می‌باشد و یکسری تعهدات را بر عهده دولت‌ها می‌گذارد.

حق کار و شغل در منشور حقوق شهروندی

۱

کار شایسته یعنی فرصت دستیابی به کار مولد در شرایط آزادی، امنیت، برابری و شرافت انسانی! به‌کارگیری کارکنان، ارتقا و اعطای امتیازات به آنان باید براساس توانایی و شایستگی‌های فرد، تخصص و مهارت‌های لازم و متناسب با آن شغل باشد و رویکردهای سلیقه‌ای، جناحی و تبعیض‌آمیز به همراه استفاده از شیوه‌های ناقض حریم خصوصی در فرآیند گزینش ممنوع است و نباید مانع استخدام افراد شود.

منشور حقوق شهروندی از جمله مهم‌ترین حقوق شهروندان یک کشور می‌باشد؛ در این منشور از ماده ۷۷ تا ماده ۸۴ به شرح ذیل به موضوع اشتغال و کار اختصاص یافته است:

ماده ۷۷ - حق شهروندان است که آزادانه و بدون تبعیض و با رعایت قانون، شغلی را که به آن تمایل دارند انتخاب نمایند و به آن اشتغال داشته باشند. هیچ‌کس نمی‌تواند به دلایل قومیتی، مذهبی، جنسیتی یا اختلاف‌نظر در گرایش‌های سیاسی یا اجتماعی این حق را از شهروندان سلب کند.

ماده ۷۸ - شهروندان از حق فرصت برابر در دسترسی به مشاغل و انتخاب آزادانه حرفه موردنظر خود طبق موازین قانونی به‌گونه‌ای که قادر به تأمین معاش خود به‌صورت منصفانه و آبرومندانه باشند، برخوردارند. دولت شرایط مناسب را برای تحقق این حق تضمین و بر آن نظارت می‌نماید.

ماده ۷۹ - حق شهروندان است که از آموزش‌های لازم درباره مشاغل بهره‌مند شوند.

ماده ۸۰ - حق شهروندان است که از بهداشت محیطی و کاری سالم و ایمن و تدابیر ضروری برای پیشگیری از آسیب‌های جسمی و روحی در محیط‌های کار بهره‌مند باشند.

ماده ۸۱ - شهروندان از حیث نقض قوانین و مقررات کار، حق دادخواهی در برابر مراجع قانونی را دارند.

ماده ۸۲ -به‌کارگیری، ارتقا و اعطای امتیازات به کارکنان باید مبتنی بر تخصص، شایستگی و توانمندی‌های متناسب با شغل باشد و رویکردهای سلیقه‌ای، جناحی و تبعیض‌آمیز و استفاده از روش‌های ناقض حریم خصوصی در فرآیند گزینش ممنوع است.

ماده ۸۳ - حق زنان است که از فرصت‌های شغلی مناسب و حقوق و مزایای برابر با مردان در قبال کار برابر، برخوردار شوند.

ماده ۸۴ - اشتغال اجباری کودکان به کار ممنوع است. موارد استثنا که در جهت منافع و مصالح آنان باشد صرفاً به حکم قانون مجاز می‌باشد.

قانون مشاغل سخت و زیان‌آور

۲

در رابطه با مشاغل سخت و زیان‌آور برای افراد می‌توان گفت: مطابق با ماده واحده قانون «نحوه بازنشستگی جانبازان، معلولان و شاغلان مشاغل سخت و زیان‌آور» و همچنین آیین‌نامه اجرایی آن، تشخیص چگونگی مشاغل کارکنان دولت و سخت و زیان‌آور بودن آن برعهده شورای امور اداری و استخدامی کشور است که بعد از تأییدیه شورا، به هیئت دولت جهت تصویب و تأیید نهایی ارجاع داده می‌شود. کارگرانی که مشمول قانون کار هستند نیز طبق تبصره ۲ ماده ۷۶ قانون تأمین اجتماعی از مزایای اشتغال در کارهای سخت و زیان‌آور برخوردار می‌شوند؛ با این شیوه که پس از اعلام تأیید و بررسی و احراز سخت و زیان‌آور بودن شغل از سوی کمیته‌های بدوی و تجدیدنظر استانی تطبیق این مشاغل سخت با بررسی، اندازه‌گیری و سنجش میزان آلایندگی محیط کار برای کارگران انجام می‌شود؛ زمانی که سازمان تأمین اجتماعی، اشتغال شخص کارگر در امور ادعایی و مورد تأیید کمیته تطبیق مشاغل سخت و زیان‌آور را تأیید نماید، کارگران می‌توانند با پرداخت ۴درصد حق بیمه مشاغل سخت و زیان‌آور از سوی کارفرما، از مزایای اشتغال در مشاغل سخت و زیان‌آور استفاده کنند؛ همچنین مطابق تبصره الحاقی به ماده ۱۴ قانون کار و استفساریه آن، باید ایام حضور داوطلبانه و خدمت وظیفه در جبهه افراد نیز به عنوان سابقه اشتغال در مشاغل سخت و زیان‌آور منظور گردد. در تاریخ ۱۳۸۰/۷/۱۴ با تصویب قانون اصلاح تبصره ۲ الحاقی قانون تأمین اجتماعی مصوب مجمع تشخیص مصلحت نظام که به «قانون بازنشستگی پیش از موعد در کارهای سخت و زیان‌آور موسوم است؛ علاوه بر تعریف دوباره از مشاغل زیان‌آور، ساز و کارهای اجرایی تطبیق و تعیین مشاغل سخت و زیان‌آور پیش‌بینی شده و به مرحله اجرا درآمد و مشاغل سخت و زیان‌آور را بدین شرح تعریف کرده است: «کارهای سخت و زیان‌آور کارهایی است که در آنها عوامل فیزیکی، شیمیایی، مکانیکی و بیولوژیکی محیط کار، غیراستاندارد بوده و در اثر اشتغال کارگر، تنشی به مراتب بالاتر از ظرفیت‌های طبیعی (جسمی و روانی) در وی ایجاد گردد که نتیجه آن، بیماری شغلی و عوارض ناشی از آن بوده و بتوان با به‌کارگیری تمهیدات فنی، مهندسی، بهداشتی، ایمنی و غیره، صفت سخت و زیان‌آور بودن را از آن مشاغل کاهش یا حذف کرد.»

فاصله عمیق حرف تا عمل در عدالت استخدامی

۳

در حال حاضر درخصوص عدالت استخدامی بین حرف و عمل فاصله زیادی وجود دارد و در عمل شاهد اجرایی‌شدن عدالت موردنظر در شیوه‌های گزینش و به کارگیری افراد در مشاغل و پست‌های گوناگون نیستیم و به صراحت می‌توان گفت سیاست‌های اداری و استخدامی ما مبتنی بر شایسته سالاری نبوده و مهارت و تخصص قربانی زد و بندهای ارتباطی و سلیقه‌ای می‌شود؛ در گفتار مسئولان آورده می‌شود که «استخدام در دولت بر مبنای رعایت عدالت استخدامی برای همه داوطلبان صرفاً از طریق برگزاری آزمون استخدامی و سنجش و گزینش مخاطبان انجام می‌گیرد و نخبگان به دلیل توانایی هایی که دارند فرصت بهتر و بیشتری برای استخدام پیدا می‌کنند»، اما تبدیل وضعیت‌ها و نیز جذب‌های بی‌ضابطه و سلیقه‌ای با صدور مجوز سازمان امور اداری و استخدامی در حال حاضر مشاهده می‌شود، بنابراین سازمان امور استخدامی به رغم ادعاهای خود، یکی از متهمان اصلی جذب‌های غیرقانونی است. آرای هیئت عمومی دیوان در خصوص شیوه‌های جذب به خصوص در این چند سال اخیر مبین این موضوع است، زیرا جوانان بعد از اتمام تحصیل، با امید فراوان در انتظار انتشار آگهی‌های جذب و استخدام دستگاه‌های اجرایی هستند، اما در عمل چیز زیادی دست‌گیر آنها نمی‌شود.

۴) شانه خالی کردن مسئولان از مسئولیت ایجاد شغل

در قانون اساسی جمهوری اسلامی ایران صراحتاً در اصل سوم بیان شده است که دولت جمهوری اسلامی ایران موظف است برای نیل به اهداف مذکور در اصل دوم، همه امکانات خود را برای امور زیر به کار برد: «رفع تبعیضات ناروا و ایجاد امکانات عادلانه برای همه در تمام زمینه‌های مادی و معنوی.»

همچنین در اصل ۲۸ نیز آمده است: «هر کس حق دارد شغلی را که بدان مایل است و مخالف اسلام و مصالح عمومی و حقوق دیگران نیست، برگزیند. دولت موظف است با رعایت نیاز جامعه به مشاغل گوناگون، برای همه افراد امکان اشتغال به کار و شرایط مساوی را برای احراز مشاغل ایجاد نماید.»

به طور کلی باید گفت، همه افراد اعم از زن و مرد، به طور یکسان در حمایت قانون قرار دارند، اما در کشور ما واقعیت بیکاری و درد مردم و جوانان سبب‌شده تا در بسیاری از خانواده‌های ایرانی، فشار مسئولیت‌های اقتصادی به تنهایی بر دوش پدر خانواده باشد؛ اگر فردا روزی پدر خانواده به هر علتی نتواند کار کند یا خدای نخواسته از دنیا برود، خانواده دچار مشکلات بسیاری می‌شود که کمترین آن، دریافت نکردن حمایت‌های جدی مالی و مؤثر از طرف دولت و قانون است.

مسئولان باید قبول کنند که نمی‌توانند از مسئولیت تولید شغل برای جوانان بیکار جامعه و با ترفندها و تعابیر گوناگون شانه خالی کنند. اگر مشکل اشتغال جوانان در جامعه، با امنیت نسبی و اختصاص سرمایه یا حتی ایجاد کسب‌وکارهای کوچک توسط خود جوانان و اعضای خانواده حل می‌شد، امروز شاهد مشکلات و آسیب‌های جدی و بزرگ که نتیجه سال‌ها بی‌توجهی، برنامه ریزی‌های اشتباه و نداشتن اجرای تخصصی و کارشناسی نشده قوانین است، نبودیم.

باید به بیکاری جوانان و اشتغال آنها به صورت قانونی و اصولی بنگریم تا راهکاری صحیح و اجرایی برای حل مشکلات بیابیم.

***کارشناس ارشد حقوق**

راهنما

کار و اشتغال در کلام مقام معظم رهبری

ایجاد شغل برای مردم مصداق گره‌گشایی علوی است

۱) در زمینه اقتصاد فعالیت‌های زیادی شده و باارزش هم هست؛ اما مسئله اشتغال، تورم، فرهنگ کار وساعات مفید کار حل نشده است. فرهنگ کار باید در کشور یک طوری باشد که مردم کار را عبادت بدانند؛ هر یک ساعت کار را با شوق بیفزایند در مدت و مقدار کاری که انجام می‌دهند. باید کار کرد، با بیکاری و بی‌میلی به کار و تنبلی و وادادگی، کشور پیش نخواهد رفت.

۲) اگر ملتی دارای وجدان کار باشد، محصول کار او خوب خواهد شد.

۳) هر کس و در هر کجا که هستیم، وجدان کار را در کاری که به گردن گرفتیم و تعهد کردیم، رعایت کنیم.

۴) تعاون در کشور ما می‌تواند سرانگشت گره‌گشایی باشد.

۵) به نظر من، یکی از راه‌حل‌ها و اساسی‌ترین و منطقی‌ترین و بنیادی‌ترین کارهایی که می‌تواند در این کشور برای استقرار عدالت انجام بگیرد، «تعاون» است.

۶) هر ملتی، هر جامعه‌ای هرچه کار بکنید، نیروی کارتان بیشتر می‌شود. هرچه تحرک انسان داشته باشد، نشاط حرکتش بیشتر می‌شود. این خب، مال کار است که در اسلام درباره کار این همه حرف هست.

۷) ایران بزرگ امروز بیش از هر زمان دیگر به کار و کارآفرینی نیاز دارد تا همچون عقابی تیز پرواز، در فضای پیشرفت و آبادانی و افتخار اوج گیرد.

۸) دو دلیل اساسی یعنی «آمادگی کشور برای جهش» و «فشار اقتصادی دشمنان»، ثابت می‌کند که ایران، بیش از هر دوره دیگر به کار و کارآفرینی احتیاج دارد.

۹) امروز مسئله اشتغال در کشور ما یک مسئله بسیار مهم و اساسی است و اگر برنامه‌ریزی خوب و کارآمد و عمل جدی دنبال این عنوان وجود داشته باشد، به وضوح مشکلات به‌تدریج کاهش پیدا خواهد کرد.

۱۰) پرداختن به مسئله اشتغال و فعالیت تولیدی و مفید، وظیفه‌ای است که از معنا و مفهوم جمهوری اسلامی می‌جوشد.

۱۱) پرداختن به مسئله اشتغال یکی از مهم‌ترین گره گشایی‌ها در کار مردم است و گره‌گشایی، سیره علوی است.

۱۲) تا می‌توانید و فرصت هست کار کنید؛ فرصت‌ها محدود است. ما اشخاص رو به زوالی هستیم، فرصت محدودی داریم، تا میتوانیم، تا هستیم، کار کنیم. نگویید نمی‌گذارند؛ این نمی‌گذارند حرف قابل پذیرشی نیست. خیلی‌ها هم می‌گفتند، قبلاً هم می‌گفتند، حالا هم بعضی‌ها می‌گویند نمی‌گذارند؛ نمی‌گذارند یعنی چه؟ شما چه در مجلس، چه در دولت، چه در قوه‌قضائیه، چه در نیروهای مسلح، چه در بخش‌های گوناگون مربوط به دولت، توانایی‌هایی دارید، امکاناتی در اختیار دارید، از این امکانات استفاده کنید تا می‌توانید کار کنید؛ نگذارید لحظه‌ای بیکار بگذرد.

۱۳) محور همه سیاست‌های کلان اجرایی باید ایجاد اشتغال در کل کشور باشد. معنای اشتغال این است که جوان مستعد آماده به کار، فرصت تلاش و فعالیت به دست بیاورد تا هم نیاز شخصی خود را از این راه برطرف و هم به پیشرفت و آبادانی کشور و رونق اقتصادی آن کمک کند

۱۴) خیال نکنید بدون عشق و ایمان می‌شود کاری کرد! این روح را تقویت کنید.

۱۵) در محیط کار، سعی کنید از همه توان، استعداد و ابتکار خودتان استفاده کنید.

۱۶) نگذارید ساعتی از ساعات کار شما، به بطالت یا به کم کاری بگذرد.

نگاه

انقلاب دیجیتال، سرمایه‌داری نظارتی و ماده خامی به نام انسان

حالا، من و تو هم تبدیل شده‌ایم به کالا!

تلخیص: حسین گل محمدی

شوشانا زوبوف، استاد برجسته هاروارد در کتاب «عصر سرمایه‌داری نظارتی» می‌گوید: سرمایه‌داری همواره با تبدیل چیزهای غیرقابل خرید و فروش به کالا، بازارهای جدید خلق کرده است و حالا به آخرین چیزی که باقی مانده روی آورده: تبدیل جزئی‌ترین رفتارها و احساسات روزمره ما به کالا.

این کتاب شرح می‌دهد که شرکت‌های جهانی فناورانه‌ای مثل گوگل و فیسبوک چطور ما را ترغیب کردند که برای آسودگی بیشتر، از خیر حریم خصوصی‌مان بگذریم؛ اطلاعات شخصی‌ای («داده‌هایی») را که این شرکت‌ها جمع می‌کنند، دیگران به کار می‌گیرند تا نه تنها رفتار ما را پیش‌بینی کنند بلکه بر آن اثر بگذارند و اصلاحش کنند و این موضوع چه پیامدهای فاجعه‌باری برای دموکراسی و آزادی دارد. تعبیر «سرمایه‌داری نظارتی» در عنوان کتاب یعنی همین. زوبوف اینگونه تعریفش می‌کند: یک «نظم اقتصادی جدید» و «نقض حقوق حیاتی بشر که باید آن را کودتایی از بالا شمرد.»

این کتاب داستان انقلاب دیجیتال را می‌گوید و اینکه دورنماهای آرمان‌شهری اولیه چطور تیره و تار شدند تا «یک جهش سرکش سرمایه‌داری» رخ داد که «نشانه‌اش تمرکز بی‌سابقه ثروت، دانش و قدرت در تاریخ بشر» بود. جی‌میل در سال ۲۰۰۴ راه‌اندازی شد. گوگل بعداً اعتراف کرد که مکاتبات خصوصی را غربال می‌کرد تا اطلاعات شخصی را به دست بیاورد. در همان سال، فیسبوک تأسیس شد که الگوی کسب‌وکار آن هم براساس دسترسی به اطلاعات شخصی و ثبت و ضبط آنها بود. زوبوف از استعاره فتح استفاده می‌کند: «چون چیز زیادی نمانده بود که کالا نشده باشد، آخرین قلمرو بکر و دست‌نخورده تجربه‌های خصوصی بشر بود.» در سال ۱۹۸۶ حدود یک درصد از اطلاعات دنیا دیجیتال شد. این رقم در سال ۲۰۱۳ به ۹۸ درصد رسید.

بنیان این جنبش، الگوریتم‌های پیش‌بینی‌کننده و محاسبه ریاضیاتی رفتار انسان است. سرمایه‌داران نظارتی «اطمینان را به آن دسته از مشتریان خود می‌فروشند که مایلند با اطمینان بدانند ما چه می‌کنیم. تبلیغ‌های هدفمند هم هست، اما کاسبان می‌خواهند بدانند که رهن به ما بفروشند یا بیمه به چه قیمتی و آیا امن رانندگی می‌کنیم؟ می‌خواهند بدانند در یک مبادله حداکثر چقدر می‌توانند از ما دربیاورند. می‌خواهند بدانند چگونه رفتار خواهیم کرد تا بدانند بهترین راه مداخله در رفتارمان چیست.» پیش‌بینی‌هایتان در چه صورت مطلوب مشتریان خواهد بود؟ در صورتی که درست از آب در بیایند: «تنظیم، هدایت، شکل‌دهی و هُل دادن ما به سمتی که بیشترین احتمال موفقیت کسب‌وکارشان را رقم بزند.» به‌هیچ‌وجه نمی‌توان «اسمی جز اصلاح رفتاری روی این کار گذاشت.» در سال‌های ۲۰۱۲ و ۲۰۱۳، فیسبوک «آزمایش‌های کلان مقیاس سرایت» را انجام داد تا ببیند آیا می‌تواند «بر هیجانات و رفتار کاربران در دنیای واقعی به گونه‌ای اثر بگذارد که مسیر آگاهی آنها را دور بزند اما خودشان متوجه نشوند»؟

نقاط عطفی در زندگی جوامع و افراد وجود دارد. یک الهام در گالری. یک آتش‌سوزی خانمان‌برافکن و یک دفترچه یادداشت نجات‌یافته. زوبوف می‌گوید: اکنون در یکی دیگر از این نقاط عطف قرار داریم؛ «عصر سرمایه‌داری نظارتی، کشمکشی عظیم میان سرمایه‌داری در یک سو و تک‌تک ما در سوی دیگر است. این عصر، مداخله‌ای مستقیم در اراده ماست.» این پدیده دنبال ثبت و ضبط جزئیات بسیار خصوصی زندگی ماست، و حتی چهره‌هایمان. «آنها هیچ حقی بر چهره من ندارند که وقتی در خیابان قدم می‌زنم از آن عکس بگیرند.»

زوبوف می‌گوید این تعرض‌ها، آزادی‌مان را تهدید می‌کنند. «به اراده که فکر می‌کنیم، فلاسفه از پرکردن شکاف میان اکنون و آینده حرف می‌زنند. ما به خودمان وعده‌هایی می‌دهیم: در آن لحظه آتی فلان کار را خواهم کرد، مثلاً به جلسه‌ای می‌روم یا تماسی تلفنی می‌گیرم. اگر با ما مثل توده‌ای از کاربران برخورد شود که هدایت‌پذیر و قابل ترغیب هستند، این وعده‌ها بی‌معنا می‌شود. من یک انسان متمایزم. من یک بوته تمام‌نشدنی قدرت درون خودم دارم... من باید تصمیم بگیرم آیا چهره‌ام، خانه‌ام، ماشینم، صدایم به داده تبدیل شود یا خیر. این باید انتخاب من باشد.

زوبوف که سال ۱۹۵۱ در نیوانگلند به دنیا آمد، دختر پدری داروساز و مادری خانه‌دار است. پدربزرگ مادری‌اش، مکس میلر، کارآفرینی خودساخته بود که مکانیسم فرمان‌یاری دستگاه‌های فروش خودکار را اختراع کرد. زوبوف در دوران جوانی «مدت زیادی را در آرژانتین سپری کرد و در آلتیپلانو با مردمی روزگار می‌گذراند که زندگی‌های بسیار ساده‌ای داشتند.» او دلداده دنیای طبیعی است، چنانکه استعاره‌هایش اغلب به مزرعه‌داری و محیط روستایی گریز می‌زنند. زوبوف برایم می‌گوید که در آغاز انقلاب صنعتی، متقاعدکردن کشاورزان به کار در کارخانه مثل این بود که بخواهی به یک گوزن گاوآهن ببندی. چنان با آنها نامتناجس بود که حاضر به انجامش نبودند. «سپس، بعد از مدتی، گوزن گاوآهن را قبول کرد. بازه‌ای کوتاه وجود دارد و پس از آن، نسیان اجتماعی شکل می‌گیرد.»

درباره ادعاهای زاکربرگ چه می‌شود گفت: «حریم خصوصی دیگر یک هنجار اجتماعی نیست»؟ یا نصیحت اریک اشمیت (مدیرعامل گوگل از ۲۰۰۱ تا ۲۰۱۱) که «اگر چیزی دارید که نمی‌خواهید هیچ‌کس بداند، شاید اصلاً باید انجامش می‌دادید»؟ صدالبته زوبوف این حرف‌ها را هزاران بار شنیده است. نه‌تنها سرمایه‌داران نظارتی، بلکه حکومت‌های هوادار نظارت جمعی بر شهروندان هم اینها را تکرار کرده‌اند. او پاسخ‌تر و تمیزی می‌دهد: «من به مردم می‌گویم که اگر هیچ‌چیزی ندارید که بخواهید پنهان کنید، هیچ‌چیز نیستید. مسئله در اینجا فردیت هایکی یا فلسفه لیبرتارینی نیست؛ بلکه این یک فرآیند تاریخی تشخص‌یابی است که دست در دست آزادی سیاسی و دموکراسی پیش رفته است.» مسئله، جورج اورول و برادر بزرگ هم نیست. «قرار نیست کسی بیاید و شما را به گولاگ ببرد. نمی‌خواهند ما را بکشند. فقط می‌خواهند که ما در جهت پیش‌بینی‌هایشان حرکت کنیم و داده‌هایمان را بگیرند.» البته «در چین شاهدیم که تلاش می‌شود این فناوری‌ها به دولت سرکوبگر پیوند بخورند.»

زوبوف چرا اینقدر دلواپس است؟ می‌گوید: «طی سال‌های متمادی، از خیر وقت زیادی گذشتم تا این کتاب را بنویسم. وقتی که می‌شد با همسرم و فرزندانم بگذرانم. از خیر سلامتم هم گذشتم. هرچه داشتم پای این کار گذاشتم چون احساس می‌کردم عقربه‌های ساعت نسیان اجتماعی یا همان کرختی روانی، بی‌امان جلو می‌روند. بهت و حیرت مردم داشت رنگ می‌باخت.» بله، او هم قبول دارد که «اسنودن سهم عظیمی در بیدارکردن مردم داشت. شرکت‌های فناوری هم در آن کار دست داشتند.» اسنادی که درز کرد، نشان می‌داد آژانس امنیت ملی داده‌های یاهو، گوگل، فیسبوک و مایکروسافت را جمع می‌کرد. «در انگلستان، ایالات متحده و بسیاری کشورهای دیگر، دموکراسی به گوشه رینگ رانده شده است و عملیات‌های سرمایه‌داری نظارتی سهم عمده‌ای در این قضیه داشته‌اند.»

هربار که زوبوف سخنرانی عمومی دارد، از مخاطبان می‌پرسد: «چه دغدغه‌ای شما را به اینجا کشانده است؟» مردم هم کلماتی را فریاد می‌زنند: حریم‌خصوصی، ویران‌شهر، کنترل، انحصار، دست‌کاری، تعدی، استثمار، دموکراسی، گمراه‌سازی، ترس، آزادی، قدرت، شورش، برده‌داری، مقاومت. همه‌جا عملاً همین کلمات بیان می‌شوند. چه می‌شود کرد؟ مردم مخالفت می‌کنند، اما اتفاقی نمی‌افتد. آیا این وضع به رخوت نمی‌انجامد؟ او قاطعانه می‌گوید: «رگولاتوری» و توضیح می‌دهد: «شرکت‌های فناورانه از همین بیش از هر چیز می‌ترسند. ما می‌گوییم بازارهایی که آینده انسان در آن معامله می‌شود، غیرقانونی‌اند؛ مثل تجارت بردگان که غیرقانونی شد». «سرمایه‌داری نظارتی ۲۰ سال است که بدون هیچ مانعی پیش رفته است. ولی هنوز بسیار جوان است.»

نقل از ترجمان / نوشته: جوانا کاونا
ترجمه: محمد معماریان / مرجع: گاردین

Pishkhan.com

پیشخوان

نظری بر خاطرات مستند استاد سیدهادی خسروشاهی درباره شهید نواب صفوی

یادها و یادمان‌هایی از رهسپاران طریق ایمان

محمدرضا کائینی

بی‌تردید استاد فقید، زنده‌یاد حجت‌الاسلام والمسلمین سیدهادی خسروشاهی - که در موسم نخستین سالروز رحلت وی به سر می‌بریم - در عداد احیاگران یاد و خاطره شهید سیدمجتبی نواب‌صفوی رهبر فدائیان اسلام، در دوران حاضر به شمار می‌رود. تعددِ عناوین آثاری که وی در این زمینه منتشر ساخته و نیز عمق روایی و پژوهشی آن، این مجموعه را در زمره منابع مهم در بازشناسی زمانه و آرمان این شهید درآورده است. بی‌شک اگر خسروشاهی به تألیف و انتشار این آثار دست نمی‌زد، شناخت رهبر فدائیان اسلام و یارانش، از غنای امروزین خویش برخوردار نبود. اثری که هم‌اینک در معرفی آن سخن می‌رود، یکی از این دست آثار آن فرزانه فقید است، که انتشارات «کلبه شروق قم» آن را به بازار کتاب عرضه داشته است. «درباره شهید نواب‌صفوی» شامل پاره‌ای گفت و شنودها، مقالات و یادداشت‌های استاد فقید در این باره، در واپسین سالیان حیات اوست. ناشر در دیباچه این اثر و در باره محتوای آن، چنین آورده است:

«کتاب خاطرات مستند درباره شهید نواب‌صفوی، مجموعه‌ای از مصاحبه‌ها و گفت‌وگوهای روزنامه‌ها و نشریات مختلف با استاد سیدهادی خسروشاهی است که موضوع آنها، فعالیت و نوع مبارزه فدائیان اسلام و نقش شهید نواب‌صفوی در این حرکت بنیادین و تأثیرگذار است. در واقع این مجموعه، شامل بخش‌هایی از خاطرات مستند ایشان درباره

شهید سیدمجتبی نواب‌صفوی
رهبر جمعیت فدائیان اسلام

حوادث دوران نهضت ملی شدن صنعت نفت و نوع فعالیت‌های فدائیان اسلام در عرصه سیاسی کشور و نقش آنها در به پیروزی رساندن ملی شدن صنعت نفت، به گواهی شاهدان عینی و عناصری است که خود حضوری چشمگیر در عرصه اقدامات داشتند و به همین دلیل، در ضمن مجموعه «خاطرات مستند» ایشان منتشر می‌گردد. البته این خاطرات، علاوه بر مسائل سیاسی روز مربوط به آن برهه و دوران پیش از آغاز نهضت، شامل مسئله فعالیت فدائیان اسلام در حوزه علمیه قم و برخورد مراجع و علمای بزرگ و فضلا و طلاب حوزه علمیه قم با این جریان هم هست.

استاد سیدهادی خسروشاهی قبل از ورود به حوزه علمیه قم، از زمان اقامت در تبریز، با این جریان اسلامی در تماس و ارتباط بوده‌اند و پس از حضور در قم و ادامه تحصیلات در حوزه علمیه این شهر، به طور عینی و عملی، در جریان این اقدامات قرار می‌گیرند و خود به عنوان یک طلبه نوجوان هوادار حرکت فدائیان اسلام، شاهد حوادث گوناگون و مشکلاتی هستند، که رهبری فدائیان اسلام در قم با آنها روبه‌رو بوده‌اند و اکنون، به بیان پاره‌ای از این مسائل و نکات، در قالب پاسخ به پرسش‌های خبرنگاران جراید و مجلات، پرداخته‌اند و به عنوان خاطراتی مستند، حقایق مسائل را روشن می‌سازند. یادآوری این نکته هم بی‌مناسبت نیست که استاد خسروشاهی، علاوه بر این کتاب، مجموعه مصاحبه‌ها و کتاب‌های ارزشمند دیگری نیز درباره فدائیان اسلام و رهبری شهید آن به نام‌های «فدائیان اسلام، تاریخ، عملکرد و اندیشه» و «زندگی و مبارزه شهید نواب‌صفوی» دارند که بارها تجدید چاپ شده و در اختیار عموم قرار گرفته‌اند...».

استاد سیدهادی خسروشاهی در کنار شیخ فرید نصر واصل مفتی مصر

با انتشار مجلات دینی در اروپا، مرحوم خسروشاهی آرزویی را محقق کرده بود، که زیاد در پی آن بود: چاپ نشریات مدرن اسلامی در تراز نشریات مدرن غیراسلامی! مجله العالم در فوریه ۱۹۸۴ و دو مجله دیگر هم، پس از آن چاپ شدند. او همچنین کتابخانه‌ای را با هدف ترویج منابع اسلامی، برای خوانندگان و پژوهشگران افتتاح کرد. «کتابخانه الهُدی» با بنایی اسلامی ساخته شد و نزدیک کتاب‌فروشی بریتانیایی مشهور فویلز قرار داشت. خسروشاهی با فعالیت شبانه‌روزی و خستگی‌ناپذیر، میان دفتر نشریه العالم و کتابخانه الهدی، در حال رفت و آمد بود!

در نکوداشت اندیشمند مجاهد، زنده‌یاد استاد سیدهادی خسروشاهی

جهادی طولانی برای تبیین و اعتلای اسلام سیاسی

نویسنده: دکتر سعید الشهابی[1]
مترجم: میثم صفری

روزهایی که بر ما سپری گشت، تداعی‌گر سالروز رحلت فرهنگبان نامدار جهان اسلام و تشیع، زنده‌یاد حجت‌الاسلام والمسلمین سیدهادی خسروشاهی بود. هم از این رو و در تکریم خاطره مجاهدات آن بزرگ، مقال ذیل از دکتر سعید الشهابی از همکاران و مراودان وی از سالیان دور را، به شما تقدیم می‌داریم. امید آنکه تاریخ‌پژوهان معاصر و عموم علاقه‌مندان را مفید و مقبول آید.

بر محمل آشنایی

نام «سیدهادی خسروشاهی» را، بیش از ۵۰ سال پیش شنیدم. عکسی را دیدم که ایشان را در جمع شماری از شخصیت‌های بحرینی مقیم لندن، در سال ۱۹۶۸ نشان می‌داد. وی در آن سال به عنوان نماینده یکی از مراجع تقلید وقت، جهت اطلاع از اوضاع دانشجویان مسلمان در اروپا، به لندن آمده بود. جوانان دانشجو از عراق، ایران، بحرین و برخی از شیعیان خوجه[2]، «انجمن جوانان مسلمان» را در سال ۱۹۶۷، به عنوان نخستین تشکل دانشجویی مسلمانان شیعه در پایتخت بریتانیا تأسیس کرده بودند. این تشکل در دورانی که آگاهی دینی رواج نداشت، نخستین فعالیت دانشجویی اسلامی در آن کشور به شمار می‌رفت. من آن روز، آن جوان عمامه مشکی به سر در میان جمعی از دانشجویان بحرینی را، نشناختم! سال‌های متوالی گذشت تا اینکه خداوند متعال مقدر فرمود و در آغاز سال ۱۹۸۳، با یکدیگر ملاقاتی داشتیم. در آن زمان ایشان سفیر جمهوری اسلامی در واتیکان بود[3] و جهت پیگیری تأسیس یک پروژه فرهنگی و مطبوعاتی، به لندن سفر کرده بود. آن بازه زمانی، مهیای چنین فعالیت‌هایی بود. بیداری اسلامی تنها از چهار سال پیش از آن، یعنی از آغاز انقلاب اسلامی در ایران، در قوس صعود و در حال گسترش در مناطق مختلف دنیا قرار داشت. در آن روزها به شدت مشغول دو کار بودم: اول، ادامه دوره تحقیقاتی پسادکتری[4] در دانشگاه سیتی لندن، که کمتر از دو سال پیش تحصیلات تکمیلی خود را، در آن به پایان رسانده بودم. من در ماه ژوئن سال ۱۹۸۱، از پایان‌نامه دکترای خود دفاع کرده بودم. استاد راهنما از من خواست این پژوهش خود را، ادامه دهم. دو مقاله پژوهشی آکادمیک نوشتم، که در مجلات تخصصی چاپ شدند. دوم، کار دیگر من، ریاست انجمن جوانان مسلمان بود، که فعالیت آن یک سال و نیم قبل، به ساختمان جدید در منطقه «بیکر استریت» منتقل شده بود. در آن روز شرایط عمومی، نشان و نمادی از شور انقلابی و حماسی و رشد صعودی اسلام‌گرایی و منادیان آن، در مناطق زیادی از دنیا بود. شرایط و حوادث جنگ میان عراق و ایران - که در سپتامبر ۱۹۸۰ (شهریور ۱۳۵۹) آغاز شده بود - رو به وخامت گذاشته بود. در جهان عرب، اسلام‌گرایان - که پس از پیروزی انقلاب اسلامی در ایران، احساس شور و شعف غیرمنتظره‌ای داشتند - صدای خود را به مطالبه تغییر و تحول در کشورهای خود، بلند کرده بودند! برخی از آنها دستگیر و محاکمه و زندان‌ها مملو از آنها شده بودند!

خسروشاهی در واتیکان، به مثابه پلی برای ارتباطِ فعالان فرهنگی مسلمان

مرحوم خسروشاهی در آن زمان، در اوج جوانی خود، مشغول مطالعه، نویسندگی و برقراری ارتباط با فعالان مسلمان، در کشورهای مختلف بود. منصب ایشان در واتیکان رم، این زمینه را برایش فراهم کرد تا پل‌های ارتباطی را با کسانی گسترش دهد، که شور و شوق زایدالوصفی نسبت به پروژه اسلامی مورد نظر وی داشتند. با توجه به رابطه ایشان با مسئولان نظام جمهوری اسلامی از جمله وزیر وقت فرهنگ و ارشاد اسلامی ایران، راه‌های فراوانی جهت ایجاد ارتباط فرهنگی و فکری با سازمان‌ها و جنبش‌های اسلامی، در برابر ایشان گشوده شد. در نتیجه، روابط مرحوم خسروشاهی با اندیشمندان، نویسندگان و علمای دینی‌ای همچون مرحوم شیخ محمد غزالی، عمیق‌تر شد! حضور سید در کنفرانس سالانه اندیشه اسلامی الجزایر نیز، فرصت مغتنمی برای ایشان به وجود آورد تا روابط و مناسبات خود با دانشمندان و متفکران اسلامی را، استحکام بخشیده و در شرایطی که نگاه‌های دنیا معطوف به اسلام‌گرایان بود، دریچه‌ای را جهت اطلاع از تحولات جدید اندیشه اسلامی، در منطقه غرب آسیا بگشاید. در نتیجه ایشان از احترام و قدرشناسی ویژه‌ای، در محافل اسلامی عربی برخوردار شد. دیدگاه، روابط و فرهنگ عمومی و رفتاری او، حاوی ویژگی‌های نژاد خالص عرب بود! زبان عربی فصیحش، با زبان فارسی درهم آمیخته بود و تأثیر تلاش شخصی او برای ارتباط با طرف مقابل را، به خوبی آشکار می‌کرد.

خسروشاهی، از پیشگامان پروژه وحدت اسلامی

بی‌تردید استاد سیدهادی خسروشاهی، یکی از رهبران و پیشگامان پروژه وحدت اسلامی بود. این پروژه متأثر از برنامه‌ریزی پرسابقه دارالتقریب قاهره قرار داشت، که در دهه ۵۰ قرن گذشته، با حمایت و پشتیبانی آیت‌الله العظمی بروجردی(ره) پایه‌ریزی شده بود. مرحوم خسروشاهی با علامه شیخ محمدتقی قمی در ارتباط بود. نام شیخ محمدتقی قمی، ارتباط تنگاتنگی با پروژه تقریب اسلامی قاهره داشت. نتیجه ارتباط سید با علامه قمی، ارتباط مستمر با فرهنگ عربی و مصری بود. سید با علمای الازهر و شخصیت‌های برجسته اخوان‌المسلمین نیز، مرتبط بود. هنگام انتقال مرحوم شیخ عمر تلمسانی رهبر اخوان‌المسلمین مصر به سوئیس جهت معالجه در سال ۱۹۸۶، مرحوم خسروشاهی به ملاقات او رفت تا سلام مسئولان ایرانی را به او ابلاغ کند. او در آن روزگار، سفیر جمهوری اسلامی در واتیکان بود. او بارها با پاپ ملاقات کرده و در گفت‌وگوها با مسیحیان، شرکت کرده بود. مرحوم خسروشاهی ارتباطاتی با شخصیت‌های برجسته اخوان‌المسلمین در اروپا، از جمله استاد یوسف ندا و مرحوم ابراهیم صلاح‌الدین، از اعضای رده‌بالای جماعت اخوان‌المسلمین داشت. در آن روزها، سید با آنها پیرامون جنگ عراق و ایران و راه‌های مقابله با تبلیغات فرقه‌ای و مذهبی، تبادل اندیشه و برنامه داشت. در سال ۱۹۸۹ با آمدن شیخ راشد الغنوشی[5] به لندن، سید به ملاقات او رفته و به او خوش‌آمد گفت. سید در سفرهای مکرر خود به پایتخت بریتانیا، با این افراد بسیار تبادل افکار می‌کرد.

استاد سیدهادی خسروشاهی در عیادت از شیخ عمر تلمسانی رهبر فقید اخوان‌المسلمین مصر در سوئیس

خسروشاهی دست ایرانی بلندی بود که با صداقت و عشق، به سمت طرف مقابل، یعنی علما، اندیشمندان و نویسندگان عرب، دراز شده بود. بی‌تردید آثار تلاش و تکاپوی دینی، فرهنگی و فکری او، تا درازمدت در جهان اسلام باقی خواهد ماند. چه اینکه او، نخستین روحانی شیعه بود که به عرصه تعامل با بسیاری از نهادها و مؤسسات فرهنگی جهان اسلام گام می‌نهاد

خسروشاهی، آماج ترور شخصیت دشمنان انقلاب اسلامی در خارج از کشور

با توجه به فعالیت‌های سیاسی و روابط مستحکم و صمیمی ایشان با شخصیت‌های برجسته اسلام‌گرا، او در معرض هجوم مقامات امنیتی و رسانه‌ای غرب قرار گرفت. در سال ۱۹۸۵، نشریه «ساندی تایمز» وی را به پشتیبانی از تروریسم و تأمین مالی آن متهم کرد! او دادخواست قضایی داد و دادگاه، نشریه را به پرداخت خسارت نقدی به ایشان محکوم کرد. مرحوم خسروشاهی به ضرورت مقابله با رسانه‌های تبلیغاتی غربی، اعتقاد داشت. این رسانه‌ها با زدن شخصیت‌های برجسته پروژه وحدت اسلامی یا متهم کردن آنها به تندروی و تروریسم، نابودی این پروژه را نشانه گرفته بودند. من سید را به هنگام سفرش به لندن، عاشق بی‌قرار رسانه‌های عربی دیده بودم. رویه‌اش این بود که به خیابان اِجور لندن رفته و روزنامه‌ها و مجلات عربی می‌خرید، تا پوشش‌های رسانه‌ای آنها را، به ویژه در مورد حوادث مرتبط با جنگ عراق و ایران و همچنین جنبش‌های اسلامی، پیگیری کند. سید علیرغم منصب رسمی خود به عنوان سفیر واتیکان در رُم و سپس رئیس نمایندگی جمهوری اسلامی ایران در مصر[6]، با برخی مخالفان حکومت جمهوری اسلامی همچون امیر طاهری و علی نوری‌زاده، علیرغم مواضع آنها بر ضد جمهوری اسلامی، ارتباط داشت و سعی داشت مانع درغلتیدن کامل آنان به دامن دشمن شود. این رویکرد وی، دست‌کم تا زمانی که او در این سمت قرار داشت، مفید و نتیجه‌بخش بود! طبیعی است که رفتارهای بعدی این افراد، به خودشان مربوط است. او روحانی آگاه، آزاداندیش و روشنفکر و شیفته مباحث فکری بود. ایشان مروج پروژه مترقی طرح‌شده از سوی سیدجمال‌الدین افغانی بود و چهار جلد کتاب پیرامون زندگی آن مصلح بزرگ، چاپ و منتشر کرده است. سید بر کاربرد لقب خانوادگی «اسدآبادی»، برای سیدجمال اصرار داشت. هدفش از این کار، تأکید بر ولادت وی در شهر اسدآباد ایران و وابستگی او به ایران و نه افغانستان بود.

خسروشاهی، مجموعه‌ای از اندیشه‌های انقلابی و اصلاحی

شخصیت مرحوم خسروشاهی، محصول مجموعه‌ای از اندیشه‌های انقلابی و اصلاحی بود. روابط ایشان با شخصیت‌های برجسته انقلاب اسلامی ایران، از جوانی بسیار محکم و مداوم بود. پس از انقلاب نیز، این روابط از طریق پُست سفارت و سپس عضویت در مرکز سیاسی وابسته به وزارت امور خارجه، متشکل از سفیران و دیپلمات‌های بازنشسته، استمرار یافت. او با قدرت از نظام جمهوری اسلامی دفاع می‌کرد و عاشق امام خمینی(ره) بود. ایشان برای مقام معظم رهبری نیز، احترام ویژه‌ای قائل بود و روابط حسنه و طولانی با ایشان داشت.

خسروشاهی و تأسیس مجله «العالم»

در سفر سید به لندن در فوریه ۱۹۸۳، مرحوم خسروشاهی با گروهی از فعالان فرهنگی آن دوره، از جمله دکتر لیث کبه[7]، دکتر عبدالفلاح سودانی[8] و شخصیت‌های دیگری مانند دکتر محمداقبال آساریا[9] و دکتر علی پایا[10] نشستی داشت. در این نشست، آنها با هم بر سر تأسیس یک پروژه مطبوعاتی و رسانه‌ای اسلامی، برای نخستین بار در دنیا، به توافق رسیدند. بعد از دیدارها و نشست‌های متعدد، قرار بر تأسیس یک رسانه و به طور مشخص‌تر، یک مجله وزین شد که نخستین کار از این نوع، در آن دوره از بیداری اسلامی بود. پس از یک‌سال، انتشار سه مجله به صورت منظم آغاز شد: مجله هفتگی «العالم» به زبان عربی، مجله ماهنامه «آفریکن ایونتس»[11] (رویدادهای آفریقا) به زبان انگلیسی و مجله «افکار». انتشار این مجلات، آغاز پروژه مطبوعاتی گسترده‌ای بود که تا سال ۱۹۹۹، ادامه یافت. گویا مرحوم خسروشاهی آرزویی را محقق کرده بود که زیاد در پی آن بود: چاپ نشریات مدرن اسلامی مشابه نشریات مدرن غیراسلامی! مجله العالم در فوریه ۱۹۸۴ و دو مجله دیگر هم، پس از آن چاپ شدند. همچنین خسروشاهی و چهره‌های فوق آمده، در همان نشست لندن با هم توافق کردند تا کتابخانه‌ای را با هدف ترویج کتاب‌های اسلامی و گردآوری مقالات و مطالب چاپی با موضوعات گوناگون و متنوع برای خوانندگان و پژوهشگران، افتتاح کنند. «کتابخانه الهُدی» با بنایی اسلامی ساخته شد و به کتاب‌های دانشگاهی و فکری و ترویج فرهنگ اسلامی، اهتمام داشت. موقعیت این کتابخانه نزدیک کتاب‌فروشی بریتانیایی مشهور فویلز (Foyles)، قرار داشت. مرحوم خسروشاهی با فعالیت شبانه‌روزی و خستگی‌ناپذیر، میان دفتر نشریه العالم و کتابخانه الهدی، در حال رفت و آمد بود. او با ما پیرامون پیشرفت پروژه و افق‌های پیش روی آن بحث و گفت‌وگو می‌کرد. ما روزهای سختی را با هم شریک بودیم، به ویژه شرایط سخت مالی که اوقات همه ما را، بسیار تلخ می‌کرد!

در سفرهای خود به لندن، آن مرحوم برای دیدار با شخصیت‌های برجسته اسلامی فعال آنجا، از جمله دکتر کلیم صدیقی (متوفای ۱۹۹۶م) اصرار و تأکید فراوان داشت. به یاد می‌آورم که یک روز با دکتر کلیم صدیقی در سفر به جمهوری اسلامی، جهت شرکت در یک کنفرانس با هم بودیم. مرحوم خسروشاهی ما را جهت صرف ناهار، به منزل خودش دعوت کرد. در حیاط منزل ایشان، درخت میوه ازگیل یا زالزالک بود. دکتر کلیم صدیقی، یکی از میوه‌ها را چید و در دهان گذاشت و جوید! آن میوه هنوز نارس بود و با خوردنش، دهانش به‌هم کشیده می‌شد! در طول زمانی که آنجا بودیم، او از گَس شدن دهان و خشکی آن شکایت می‌کرد! میزبان آمد و با تمام ترفندهای ایرانی، هر کار که کرد، نتوانست حواسش را از این قضیه پرت و مشکل را حل کند! از آن به بعد هر وقت با دکتر صدیقی ملاقات می‌کردم، یادآن میوه نارس می‌افتاد که حالش را بد کرده بود و می‌گفت: «ولی میزبانی نیکوی سید، از شدت بدی طعم آن میوه نارس کم کرد!» خوش‌خلقی و کردار حسنه، جزئی شاخص از شخصیت خسروشاهی بود.

خسروشاهی در روزهای سرازیر گشتن منحنی حیات

با بالا رفتن سن سید، عوارض طبیعی کهولت سن پدیدار شد. اول از دردهای شدید در شکمش شروع شد و سپس عصا به دست گرفت تا در راه رفتن، بر آن تکیه کند. با سادگی تمام، رفت و آمد می‌کرد. سوار اتوبوس می‌شد و لباس عربی می‌پوشید و کلاه خاص خودش را، بر سر می‌گذاشت! دوست نداشت زحمت خود را، بر دوش دیگران بگذارد. تا جایی که در توانش بود، به کارگران خود کمک می‌کرد. از طریق ارتباطات شخصی خود با سید، مطلع شدم که به دنبال ساخت کتابخانه اسلامی بزرگی، در شهر قم است. با همین هدف مبلغی پول را به صورت رسمی، در بریتانیا سرمایه‌گذاری کرده بود! پس از مدتی، آن مبلغ را برای ساخت کتابخانه مرکز بررسی‌های اسلامی در منطقه پردیسان قم، هزینه کرد. هر زمان که برای دیدار با او به قم می‌آمدم، من را به سَرِ زمین کتابخانه می‌برد، تا پیشرفت کار در آنجا را، به من نشان بدهد و می‌گفت: «تو با من در این کار، شریک هستی!» پس از تکمیل ساخت کتابخانه، بسیاری از کتاب‌ها و مجلاتی - که عمر خودش را برای جمع‌آوری آنها صرف کرده بود - را به ساختمان جدید منتقل کرد. او شروع به دسته‌بندی کتاب‌ها و ثبت مشخصات آنها، در فهرست عمومی کتابخانه کرده بود.

...و کلام آخر

کم هستند مردانی که پس از ارتحال خود از دنیا، آثاری شفاف و مبارک را از خویش بر جای می‌گذارند، و کمتر از آنها، کسانی هستند که پس از مرگ، پروژه‌های انسانی یا ایمانی یا فرهنگی یا معرفتی از خود به یادگار می‌گذارند. اما مرحوم استاد سیدهادی خرمشاهی(ره) پس از عمری - که آن را در دنیای نویسندگی و نشر کتاب و مشارکت در تأسیس یکی از مهم‌ترین پروژه‌های مطبوعاتی و رسانه‌ای مرتبط با اعتلای اسلام صرف کرده بود - یاد نیکویی از خود به یادگار گذاشت. او یکی از شخصیت‌های برجسته «اسلام سیاسی» و یکی از ستون‌های مستحکم بنای تقریب مذاهب اسلامی و دست ایرانی بلندی بود که با صداقت و عشق به سمت طرف مقابل عرب‌زبان و علما، اندیشمندان، فعالان و نویسندگان آنها دراز شده بود. بی‌تردید آثار تلاش و تکاپوی دینی، فرهنگی و فکری او، تا درازمدت در جهان اسلام باقی خواهد ماند. چه اینکه او، نخستین روحانی شیعه بود که به عرصه تعامل با بسیاری از نهادها و مؤسسات فرهنگی جهان اسلام گام می‌نهاد. همین خصلت، جاودانگی یاد و خاطره وی را، رقم خواهد زد. خدا رحمتش کند، چه مرد بزرگی بود!

پانوشت

۱- متولد ۱۹۵۴ میلادی؛ فعّال سیاسی و روزنامه‌نگار (سردبیر مجله هفتگی العالم چاپ لندن)، تحلیلگر معارض بحرینی مقیم لندن و دبیر کلّ جنبش «احرار البحرین.»

۲- خُوجه: گروهی مذهبی در جنوب آسیا که به اسلام رو آوردند. کلمه «خوجه» از واژه فارسی خواجه و به معنای فرد محترم و متشخص گرفته شده است. در اواخر قرن ۱۹ و اوایل قرن بیستم، به دنبال مهاجرت آقاخان اول از ایران به هند، آنها به تشیع و تسنن رو آوردند و اکثریت این گروه پیرو فرقه اسماعیلیه نزاری باقی ماندند. به دنبال دیدار شماری از خوجه‌ها به رهبری دوجی جمال در نجف با زین‌العابدین حائری مازندرانی در اوایل دهه ۱۸۷۰ میلادی، زمینه گرایش تعدادی از خوجه‌ها به تشیع فراهم شد. خوجه‌ها امروزه در شرق آفریقا، هند، اروپا و شمال امریکا زندگی می‌کنند. (مترجم)

۳- مرحوم خسروشاهی به مدت ۵ سال در این منصب بودند. (مترجم)

۴- research Postdoctoral

۵- رهبر اسلامگرایان تونس و از مخالفان نظام سیاسی تونس (مترجم)

۶- ایشان به مدّت سه سال در این منصب بود. (مترجم)

۷- سیاستمدار باسابقه عراقی، مسئول دفتر خاورمیانه بنیاد امریکایی دفاع از دموکراسی، مشاور نخست‌وزیر سابق عراق، عادل عبدالمهدی و از اعضای گروه‌های سیاسی مخالف حزب بعث (مترجم)

۸- از شخصیت‌های سیاسی عراق، سردبیر مجلّه هفتگی العالم چاپ لندن تا سال ۱۹۹۹، مدیر کنفرانس‌های «مرکز الشرق للدراسات» (مترجم)

۹- نویسنده، کارشناس اقتصادی اهل پاکستان و استاد دانشگاه سیتی لندن و مشاور سابق بانک جهانی و بانک مرکزی بریتانیا. (مترجم)

۱۰- علی پایا فیلسوف ایرانی و از روشنفکران دینی معاصر. آثار او عمدتاً در حوزه فلسفه تحلیلی نشر یافته است. وی استاد فلسفه علم و استاد مدعوّ مرکز مطالعات تمدّن اسلامی در لندن است. ایشان پیش از انقلاب یکی از شاگردان شهید مطهری(ره) بوده است. اخیراً کتاب «آشنایی با علوم اسلامی» نوشته شهید مطهری در سه مجلّد، به صورت کامل و متفاوت توسّط ایشان به انگلیسی ترجمه شده و از سوی بخش انتشارات مرکز مطالعات اسلامی لندن چاپ و عرضه شده است. (مترجم)

۱۱- Events Aferican

پیشخوان
Pishkhan.com

گشت نشریات

درباره تبعیض جنسیتی

بسیج دانشجویی دانشگاه صنعتی شریف، شماره هشتم نشریه دانشجویی «ثمین» را منتشر کرد. در این شماره از نشریه دانشجویی «ثمین» موضوع تبعیض جنسیتی بازکاوی شده است؛ تفاوت ذاتی زن و مرد، تأثیر رسانه بر فرهنگ تبعیض، چرایی تبعیض، نقش فمینیسم در این روند و حقوق زنان در جامعه و خانواده بررسی شده است. در قسمتی از این نشریه آمده است: «دم زدن از تبعیض، در همین زمانه‌ای که در آن زندگی می کنیم، نه تنها بد، بلکه می تواند خیلی هم درست باشد؛ برخی گمان می کنند در جامعه ما، هر گونه حرکت در جهت تغییر شرایط زندگی زنان و اعتراض به موانع موجود برای رشد آنها برابر با اعتراضات ضد حاکمیتی و ضد اسلامی است.»

رؤیای مجازی

دانشجویان جنبش عدالتخواه دانشجویی دانشگاه شیراز، شماره ۲۷ نشریه دانشجویی «آرمانشهر» را منتشر کردند. در بیست‌وهفتمین شماره از نشریه دانشجویی «آرمانشهر» نازنین آرمان، عضو شورای مرکزی مجمع عدالتخواه دانشجویی آرمان، در سرمقاله این نشریه با عنوان «رؤیای مجازی» درباره چالش‌های آموزش مجازی در دوره کرونا نوشت. بررسی وضعیت معیشت مردم که با فشارهای اقتصادی دچار شیوع ویروس کرونا شده‌اند و تحلیل رابطه این شرایط اقتصادی با انتخابات و سیاست‌های امریکا، مسائل دیگری است که در این شماره به آن پرداخته شده است. یادداشت «مجاهد ماند» نیز به بهانه ترور شهید محسن فخری‌زاده نگارش شده است.

فراتر از فتنه

بسیج دانشجویی دانشکده حقوق و علوم سیاسی دانشگاه تهران، شماره یازدهم نشریه «ایران ۱۴۰۴» را منتشر کرد. فراتر از فتنه، عنوان پرونده ویژه این نشریه است. در این نشریه به نقد و بررسی مسائل با نگاه دانشجویی، با محوریت عملکرد سیاست‌های اقتصادی دولت، مصوبات مجلس، بررسی عملکرد بودجه و تحلیل راه‌حل‌های اقتصادی بانک مرکزی مانند ادغام بانک‌ها پرداخته شده است. بررسی حقوقی اتهامات و حکم نهایی روح‌الله زم و طرح اصلاح قانون انتخابات ریاست جمهوری، از جمله مطالب این نشریه دانشجویی است. در سرمقاله این نشریه دانشجویی نیز رضا نیک‌نژاد، درباره جریان تحریف که در سال‌های اوایل دهه ۹۰ در نظام سیاسی کشور رواج یافته است، یادداشتی نوشته است.

تعرض دولت به قانون اساسی

به همت بسیج دانشجویی دانشگاه شهید بهشتی، پانزدهمین شماره نشریه دانشجویی «هفت تیر» منتشر شد. در این شماره از نشریه سیاسی و دانشجویی «هفت تیر» در سرمقاله خود، محمد خطیب دماوندی، مدیر مسئول نشریه درباره «تعرض دولت به قانون اساسی و صلاحیت مجلس» نوشت: «تصویب برجام و تمامی توافق‌های بین‌المللی یکی از مهم‌ترین صلاحیت‌های مجلس شورای اسلامی است که در اصل ۷۷ قانون اساسی بدان تصریح شده است. طبیعتاً مجلس حق قانونگذاری و اظهارنظرهای بعدی در این باره را نیز خواهد داشت.» بررسی آثار و تبعات منفی تخریب اتاقک خانواده مظلوم بندرعباسی، بر فرآیند مطالبه‌گری و کنشگری جنبش دانشجویی و مروری بر عدالتخواهی و مشکلات معیشتی مردم، از مهم‌ترین مطالب این نشریه دانشجویی موفق است.

در میان تردیدها

به همت هیئت دانشجویی الزهرا(س) دانشگاه صنعتی شریف، پنجاه‌ویکمین شماره نشریه دانشجویی «حیات» منتشر شد. در این شماره از نشریه دانشجویی «حیات» در پاسخ به سؤالاتی چون؛ چیستی جهان‌بینی، جهان‌بینی مطلوب، نگاه جهان‌بینی‌های مختلف به مسائل گوناگون، دنیا، مرگ، نظم و...، جایگاه نظام فکری در تصمیمات ما و سبک زندگی، جایگاه شک و تردید در روند زندگی و مزیت داشتن نظام فکری، برآمده و این مسائل را مورد نقد و بررسی قرار داده است. این شماره به روح شهید محسن فخری زاده، دانشمند هسته‌ای تقدیم شده است.

نقض حقوق بشر

به همت بسیج دانشجویی دانشگاه علوم قضایی و خدمات اداری دادگستری، چهارمین شماره نشریه دانشجویی «خط بهشتی» منتشر شد. ماهنامه «خط بهشتی» بسیج دانشجویی دانشگاه علوم قضایی، چهارمین شماره خود را به یاد شهید حاج قاسم سلیمانی و شهید فخری‌زاده منتشر و موضوع ترور ایشان را از ابعاد حقوقی و قضایی بررسی کرده است. در این شماره به جز اشعار و دلنوشته‌ها و زندگینامه دو شهید، بررسی حقوقی ابعاد ترور شهید سلیمانی و سابقه تروریسم دولتی عمده مطالب را به خود تخصیص داده و همینطور واکنش‌های ایران به این اقدامات تروریستی را مورد بحث قرار داده است. از جمله عناوین این نشریه دانشجویی شامل؛ «نقض حقوق بشر در ترور سردار سلیمانی»، «انتقام سخت؛ از حرف تا عمل»، «ملت زخم خورده از تروریسم» و «سروده‌ای برای سردار دلها» است.

حمایت مجلس از دانشجویان متأهل

برخی مفاد طرح حمایت از خانواده که در مجلس به تصویب رسید به حمایت از دانشجویان متأهل اختصاص دارد

گزارش یک
علیرضا سزاوار

از آنجایی که مجلس کنونی هم جوانان نخبه انقلابی و هم مدیران با سابقه قانونگذاری دارد، در مباحث مربوط به جوانان هم با جدیت ورود کرده است. در همین راستا طرح «جوانی جمعیت و حمایت از خانواده» که بخشی از آن به خوابگاه متأهلی دانشجویی اختصاص یافته است، به تصویب رسید. مشکلات مربوط به دانشجویان متأهل از معضلات جدی حوزه دانشگاه است.

آبان ماه امسال تأخیر در تجهیز و ساخت خوابگاه‌های متأهلی باعث شد تا نمایندگان مجلس شورای اسلامی، وزیران بهداشت و علوم را برای پاسخگویی به مجلس احضار کنند. توسعه خوابگاه‌های متأهلی در دانشگاه‌ها پس از تصویب قانون تسهیل ازدواج از سوی مجلس شورای اسلامی در قانون بودجه ۹۹ جدی گرفته شد.

■ در حسرت مسکن متأهلی

افزایش و تجهیز خوابگاه‌های دانشجویان متأهل به عنوان طرح‌های عمرانی در اولویت به دانشگاه‌ها ابلاغ شده است که بر اساس این قانون دانشگاه‌ها باید شرایط تأمین یا ساخت خوابگاه‌های متأهلی را برای دانشجویان در اولویت فعالیت‌های خود قرار دهند؛ اتفاقی که با کندی در حال انجام است.

ظرفیت خوابگاه متأهلی به هیچ وجه با آمار ازدواج‌های دانشجویی همخوانی ندارد و نشان می‌دهد که دانشگاه‌ها فقط برای تعداد انگشت شمار این دانشجویان مسکن متأهلی دارند که همین تعداد در برخی دانشگاه‌ها وجود ندارد.

وضعیت خوابگاه‌های متأهلی در بسیاری از مراکز آموزش عالی به نحوی است که در سال‌های اخیر بر ازدواج دانشجویی نیز تأثیر منفی داشته است. کمبودهای زیاد در خوابگاه‌های متأهلی باعث شده که برخی از دانشجویانی که قصد تشکیل زندگی و ازدواج دارند، به دلیل نبود خوابگاه متأهلی منصرف شوند.

وضعیت خوابگاه‌های دانشجویی در دانشگاه‌های صنعتی نسبت به سایر دانشگاه‌ها بسیار نامناسب‌تر است. البته اینگونه نیست که سایر دانشگاه‌ها توانستند مشکل موجود در بخش خوابگاه‌های متأهلی را رفع کنند. دانشگاه‌های تهران، امیرکبیر، علم و صنعت و شریف از جمله دانشگاه‌های بزرگ کشور هستند که مسئولان دفاتر نهاد این دانشگاه‌ها انتقادات زیادی در خصوص کمبود ظرفیت خوابگاه متأهلی و در پی آن کاهش ازدواج دانشجویی عنوان کردند.

■ خوابگاه متأهلی در اختیار دانشجویان مجرد!

دانشگاه علم و صنعت در سال جاری تنها خوابگاه متأهلی خود را جمع آوری کرده و به دانشجویان مجرد اختصاص داده است! علاوه بر اینکه هزینه‌های بالا مانع نگهداری یا احداث این خوابگاه‌ها می‌شود؛ به نظر می‌آید که مسئولان دانشگاه علم و صنعت این مسئله را بهانه‌ای برای جمع‌آوری این خوابگاه‌ها قرار داده‌اند. در صورتی که دانشگاه صنعتی که درآمد بیشتری هم نسبت به دانشگاه‌های علوم انسانی و سایر دانشگاه‌ها دارد، می‌تواند به راحتی بستر ساخت این خوابگاه‌ها را فراهم کند که تاکنون اقدامی در این خصوص نکرده است.

مشکل کمبود خوابگاه متأهلی در سال‌های اخیر نگرانی زیادی برای دانشجویان ایجاد کرده است، به گونه‌ای که تحصیل دانشجویان متأهل در مقاطع تحصیلات تکمیلی به اختصاص خوابگاه متأهلی گره خورده و اگر دانشگاهی ظرفیت اختصاص خوابگاه متأهلی را نداشته باشد، ممکن است که دانشجویان، دانشگاه مورد نظر را به عنوان مقصد نهایی خود برای ادامه تحصیل انتخاب نکنند.

امسال بحران خوابگاه متأهلی با موارد مختلفی از جمله مشکلات دانشگاه‌ها، سازمان‌ها و نهادهای ذیربط، وزارت علوم و نهادهای بالادستی بررسی شد. در نهایت این موضوع دغدغه نمایندگان مجلس شورای اسلامی شد و در تصویب طرح حمایت از خانواده و جمعیت مورد توجه قرار گرفت.

■ حل مشکلات دانشجویان متأهل در مجلس

عضو کمیسیون فرهنگی مجلس شورای اسلامی در خصوص این طرح به خبرگزاری بسیج دانشجویی گفت: «طرح جوانی جمعیت و حمایت از خانواده، ۷۲ ماده دارد و برای خوابگاه متأهلی دانشجویی ۴ یا ۵ ماده از این طرح به خوابگاه متأهلی اختصاص یافته است. یکی از مسائلی که در این طرح تدارک دیده شده خوابگاه متأهلی برای دانشجویان اعم از بومی و غیربومی چه دختران و چه پسران است. دو، سه ماده طرح توسعه خوابگاه متأهلی در این مصوبه داریم که تا پنج یا شش سال دیگر خوابگاه‌های متأهلی وسیع و گسترده می‌شود. همچنین بودجه‌هایی را برای ودیعه مسکن دانشجویان پیش‌بینی کرده و مرخصی تحصیلی برای دانشجویان باردار و مادر در نظر گرفته‌ایم.»

امیرحسین بانکی پور افزود: «از دیگر مفاد این طرح می‌توان به آموزش مجازی برای مادران باردار یا دارای فرزند زیر سه سال اشاره کرد. همچنین طرح دانشجویان پزشکی و پیراپزشکی به ازای هر فرزند شش ماه کسر می‌شود. مسائل دیگری مثل حذف شیفت شب مادران باردار، مرخصی دوهفته‌ای برای تولد فرزند به پدر، تخفیف و تسهیلات در واگذاری زمین و غیره نیز از دیگر مزایای این طرح است.»

نماینده مردم اصفهان در مجلس تصریح کرد: «مزایای دیگر این طرح در خصوص توسعه خوابگاه‌های متأهلی است که هم بودجه خوبی برای آن فراهم و هم از راه تسهیلات بانکی پیش‌بینی‌هایی برای آن در نظر گرفته شده است و هم اینکه اجازه داده شده که دانشگاه‌ها ساختمان‌های دیگر را بهسازی کنند و آن را به سمت خوابگاه متأهلی ببرند. این طرح در مجلس تصویب شده و منتظر تأیید شورای نگهبان است و در صورت تأیید شورای نگهبان از سال ۱۴۰۰ این طرح ابلاغ می‌شود و از مهرماه سال آینده با اختصاص بودجه مناسب دانشگاه‌ها ملزم به اجرای آن هستند.»

■ نهاد رهبری همپای نمایندگان

نهاد رهبری در دانشگاه‌ها نیز برای حمایت از طرح تصویب شده از سوی نمایندگان مجلس و حل مشکلات خوابگاه‌های متأهلی طرحی را در شورای فرهنگی نهاد مطرح کرده که در راستای این مصوبه می‌تواند در حل مسئله دانشجویان متأهل راهگشا باشد. رئیس مرکز جمعیت و خانواده نهاد رهبری در این خصوص گفت: «بخشی از طرح حمایت از خانواده و جمعیت که از سوی کمیسیون فرهنگی مجلس تدوین شده، مربوط به دانشگاه است که خوابگاه متأهلی از مهم‌ترین بحث دانشگاهی آن است. خوابگاه متأهلی، مهد کودک‌های مربوط به دانشجویان متأهل و اساتید، خدماتی که باید به متأهلان داده شود، مرخصی‌ها، سنوات، تخفیف شهریه‌ها و آموزش‌ها در این طرح آمده است.»

حجت‌الاسلام هاشمی، با بیان اینکه مجلس هر قانونی را که تصویب می‌کند، منابع مالی برای آن در نظر گرفته می‌شود، با اشاره به کاهش ازدواج دانشجویی به دلیل مشکلات خوابگاه متأهلی گفت: «این مسئله را تأیید می‌کنیم که به دلیل مشکلات خوابگاه‌های متأهلی تعداد ازدواج‌های دانشجویی کاهش پیدا کرده است. نهاد رهبری طرحی را در این خصوص در شورای فرهنگی تدوین کرده که با کمک مصوبه مجلس مشکلات خوابگاه متأهلی برطرف خواهد شد.»

> افزایش و تجهیز خوابگاه‌های دانشجویان متأهل به عنوان طرح‌های عمرانی در اولویت به دانشگاه‌ها ابلاغ شده است که بر اساس این قانون دانشگاه‌ها باید شرایط تأمین یا ساخت خوابگاه‌های متأهلی را برای دانشجویان در اولویت فعالیت‌های خود قرار دهند؛ اتفاقی که با کندی در حال انجام است

■ تلاش ۹ کمیسیون برای مشکلات متأهلی

طرح «جوانی جمعیت و حمایت از خانواده» همان طرح سابق «جمعیت و تعالی خانواده» است که در کمیسیون مشترک مجلس شورای اسلامی به تصویب رسید. طرحی که چندین سال در پستوهای مجلس خاک خورد و دوباره به جریان افتاد.

مقدمات طرح «جوانی جمعیت و حمایت از خانواده» در مجلس پیشین آماده شد اما برای اینکه تکمیل شود در کمیسیون فرهنگی کار خود را آغاز کرد. پس از شروع به کار این طرح در کمیسیون فرهنگی، در گام بعدی این طرح در اختیار کمیسیون مشترک که شامل ۹ کمیسیون بهداشت و درمان، آموزش و تحقیقات، فرهنگی، اجتماعی، برنامه و بودجه و... است، قرار گرفت تا در نهایت تصویب شد.

نایب رئیس کمیسیون فرهنگی مجلس شورای اسلامی در خصوص این طرح به خبرگزاری برنا گفت: «این طرح ۱۰ فصل دارد که محور اصلی آن فرزندآوری و افزایش جمعیت است، چراکه افزایش جمعیت یک نیاز اساسی برای ایران اسلامی است و از طرف دیگر یکی از مؤلفه‌های قدرت هر کشور به جمعیت آن به ویژه جمعیت جوان بازمی‌گردد، بنابراین اگر تدبیر نکنیم یا دیرهنگام اقدام کنیم، آینده خوبی از لحاظ جمعیت نخواهیم داشت. فراهم کردن زمینه رشد جمعیت کشور، رفع موانع فرزندآوری و ازدواج آسان از دیگر محورهای اصلی این طرح است که در کمیسیون فرهنگی مورد بررسی قرار گرفت. تلاش کردیم سهم و نقش تمام سازمان‌ها و نهادها که قرار است در مقام عمل دست حمایتی خود را باز کنند و حامی باشند مشخص کنیم و ان‌شاءالله این طرح پاسخگوی نیازهای مردم باشد.»

غلامرضا منتظری، با بیان اینکه یکی از ارکان این طرح مباحث اقتصادی، تشویق‌ها، مشوق‌های بلندمدت و کوتاه‌مدت است، گفت: «برای مثال اگر محل تحصیل دانشجویی جدا از محل زندگی او باشد و بخواهد ازدواج کند، در این طرح پیش‌بینی شده که وزارتخانه مربوط شرایط تحصیل دانشجو در شهر خود را فراهم کند تا این فرد هم تشکیل خانواده دهد و هم درس بخواند یا مسائلی مانند خدمت وظیفه هم در این طرح مورد توجه قرار گرفته است که صحبت در مورد جزئیات آن زود است.»

نماینده مردم گرگان و آق قلا در مجلس شورای اسلامی درخصوص تفاوت این طرح با قانون تسهیل ازدواج و علت اجرایی نشدن این قانون تصریح کرد: «قانون تسهیل ازدواج مصوب شده و در حال حاضر یک قانون است اما به دلیل ضعف در نظارت تاکنون اجرا نشده است هرچند دستگاه‌های مربوطه هم برای اجرا نکردن آن دلایلی دارند که باید شنید و مورد کارشناسی قرار داد و ما در مجلس شورای اسلامی پیگیر اجرایی کردن آن هستیم. اما طرح جوانی جمعیت و حمایت از خانواده تکرار این قانون نیست هرچند فصل‌های مشترکی دارند اما تکراری نیستند و این طرح مواد و تبصره‌های متفاوتی دارد.»

■ وضعیت نامناسب شریف و پلی تکنیک

دانشگاه پلی تکنیک در زمینه خوابگاه‌های دانشجویی وضعیتی بهتر از دانشگاه علم و صنعت ندارد. تعداد دانشجویان در صف انتظار اسکان در خوابگاه‌های دانشگاه پلی تکنیک سه برابر ظرفیت خوابگاه متأهلی است، اما مسئول نهاد این دانشگاه نظر دیگری دارد. در این خصوص میراحمدی، مسئول نهاد این دانشگاه به خبرگزاری دانشجو گفت: «دانشگاه امیرکبیر توانسته است با کمبود فضای فیزیکی ۹۰ زوج دانشجو را در خوابگاه‌های خود اسکان دهد، اما آمار ازدواج دانشجویی به دلیل کمبود ظرفیت خوابگاه متأهلی در این دانشگاه کاهش یافته است.»

دانشگاه شریف هم نتوانسته است وضعیت قابل قبولی را برای دانشجویان متأهل خود فراهم کند. دانشگاه شریف هم فضای فیزیکی احداث خوابگاه را دارد و هم از توان مالی نسبتاً بهتری نسبت به دانشگاه‌های دیگر برخوردار است، اما ساخت خوابگاه متأهلی اولویت مسئولان این دانشگاه نیست و متأسفانه نیازی برای احداث خوابگاه متأهلی نمی‌بینند.

دانشگاه تهران اما نسبت به دیگر مراکز آموزش عالی از امکانات بهتری برای اسکان دانشجویان متأهل برخوردار است و مشکلات کمتری در این زمینه دارد. با این حال نمی‌تواند پاسخگوی نیاز دانشجویان متأهل خود باشد. دانشگاه تهران جمعیت به مراتب بیشتری نسبت به دانشگاه علم و صنعت و امیرکبیر دارد که درحال حاضر ۵۰ هزار دانشجو در این دانشگاه تحصیل می‌کنند و از این میان بیش از هزار دانشجو متقاضی اسکان در خوابگاه‌های متأهلی هستند.

نهاد رهبری در این دانشگاه همواره پیگیر مشکلات این دانشجویان بوده است به ویژه از زمانی که ازدواج دانشجویی در دانشگاه تهران آغاز و طرح مشاوره خانواده و کارگاه‌های مهارت آموزی برای دانشجویان راه‌اندازی شد، هم ازدواج‌های موفق‌تری شکل گرفت و هم تعداد ازدواج دانشجویی افزایش یافت.

البته دانشگاه تهران نسبت به دانشگاه‌های دیگر جلوتر است. تعداد خوابگاه‌های متأهلی این دانشگاه بیشتر از آمار نسبی جمعیت دانشگاه است، اما هنوز آن نیازی که دانشجویان دارند را اشباع و برطرف نمی‌کند. در حال حاضر ۱۵۰۰ دانشجوی متأهل در سه خوابگاه این دانشگاه ساکن هستند و امکانات بسیار مناسبی دارند. امکان استفاده دو تا چهار سال برای دانشجویان از این خوابگاه‌ها میسر است، اما در نهایت دانشجویان به خوابگاه‌های بیشتری نیاز دارند.

نهراسیدن و ایستادگی بر مواضع درست

بایدها و نبایدهای کار در تشکل‌های دانشجویی - ۸

یادداشت
دکتر ایوب توکلیان*

فَاستَقِم کما أُمِرتَ وَمَن تابَ مَعَک وَلا تَطغَوا إِنَّهُ بِما تَعمَلونَ بَصیرٌ)

پس همان گونه که فرمان یافته‌ای، استقامت کن و همچنین کسانی که با تو به‌سوی خدا آمده‌اند (باید استقامت کنند!) و طغیان نکنید که خداوند آنچه را انجام می‌دهید می‌بیند!

گاهی اوقات حوادثی در کشور یا دانشگاه رخ می‌دهد که بر خلاف اصول انقلابی و اسلامی و حتی اخلاقی است و دانشجوی مؤمن و انقلابی با درک صحیح از این موضوع احساس تکلیف می‌کند و تمایل دارد واکنش مناسب و کوبنده‌ای هم داشته باشد. اما همیشه اوضاع بر وفق مراد نیست و در فتنه‌های پیچیده، به دلیل هژمونی رسانه‌های زرد و مخرب، دانشجوی فعال و آرمانگرا احساس غربت و تنهایی می‌کند و در شرایطی قرار می‌گیرد که هرگونه موضع‌گیری ممکن است از سوی جریان‌های مزبور در دانشگاه برای وی گران تمام شود. گاهی اوقات کار ممکن است به جایی برسد که دانشجو مورد تمسخر یا اتهام قرار گیرد و حتی تأثیر منفی بر نمرات وی هم داشته باشد. اما این تمام ماجرا نیست. حرف حق را باید زد. حتی اگر تنها باشیم. حتی اگر هزینه داشته باشد. ایستادگی و پایداری بر اصول و ارزش‌ها، یکی از الفبای کار در تشکل‌های دانشجویی است و دانشجو نباید از ترس اینکه بخواهد موضع حقی در دفاع از وطن یا دین یا انقلاب و ارزش‌ها بگیرد و هزینه‌ای برای او داشته باشد، عقب‌نشینی کند. اگر دانشجو به بهانه‌های مختلف نسبت به ظلم و هتاکی به ارزش‌ها سکوت کرد، قطعاً در آینده‌ای نه چندان دور در مسندهای بالاتر هم که بنشیند، به‌جای یک فرد ارزشگرا و آرمانگرا یک فرد معامله‌گر و محاسبه‌گر خواهد بود و چه بسا بسیاری از ارزش‌ها را به مسلخ روحیه منفعت طلبانه خود ببرد. البته مقصود از ایستادگی بر حق و اصول این نیست که دانشجو اقدام به رفتارهای رادیکال و هنجارشکنانه کند یا اخلاق مداری را کنار بگذارد. لذا باید دقت شود که هر چیزی ارزش اصرار و ایستادگی و هزینه دادن را ندارد. گاهی اوقات دانشجویان بر سر موضوعات درجه چندم و کم اهمیت جنجال به پا و برای خود و تشکل‌هایشان دردسر درست می‌کنند ولی در مقابل مسائل کلیدی و بسیار مهم، در خواب به سر می‌برند و غافل از این می‌شوند که اینجا جای مقاومت و پافشاری بوده است.

■ کنشگر باشیم، نه منفعل

اگر به گذشته برگردم و بار دیگر فرصت حضور در عرصه‌های دانشجویی را پیدا کنم، یکی از مهم‌ترین راهبردهای خود را این قرار می‌دهم که کنشگر باشم نه واکنشگر. اگر منتظر این باشیم که دشمن شبهه‌افکنی کند و ما برویم سراغ پاسخ دادن، قافیه را باخته‌ایم، چراکه تا بیاییم شبهه را جواب دهیم، شبهه بعدی آمده است. یعنی تا بیاییم تنظیم کنیم که پاسخی به یک حمله روانی بدهیم، با حمله بعدی مواجه می‌شویم و آنگاه هرگز نخواهیم توانست به هیچ کدام از آنها پاسخ مناسب دهیم. اما می‌توان به‌جای اینکه در مقام انفعال و واکنشگری قرار گرفت و صرفاً مشغول پاسخ به شبهات دیگران شد، تشکل‌های دانشجویی انقلابی ابتکار عمل را به دست گیرند و میدان بازی را آنها تعریف کنند، یعنی به‌جای دفاع، حمله کنند و چه جمله زیبایی است: بهترین دفاع، حمله است!

برای مثال تشکل‌های دانشجویی به‌جای اینکه صبر کنند تا غرب و تفاله‌های آن شبهه بیفکنند که جمهوری اسلامی نقض آزادی بیان یا حقوق بشر می‌کند، پیشدستی کنند و با استناد به واقعیت‌های موجود دنیا، همان غرب و جیره خوارانش را به چالش بکشند و آنها را در مقام پاسخ دهی قرار دهند. کافی است واقعیات غرب به‌طور دقیق و مستند، از سوی تشکل‌های دانشجویی منعکس شود، به‌طور حقیقی غرب رسوا و به طور عمیق و کامل به چالش کشیده می‌شود. از برخورد امریکا و اروپا با اقلیت‌های دینی، سیاهپوستان، مهاجران، مسلمانان و... گرفته تا برخورد با معترضان و مخالفان خود در کف خیابان‌های پاریس و نیویورک. از انحصار قدرت در دست احزاب ثروتمند گرفته تا انحصار ثروت در دست جریان‌های خاص. از کارتن خوابی در قلب لندن و بسیاری از ایالات امریکا تا فقر و بیکاری در بسیاری از کشورهای مدعی. در واقع دانشجو باید به طور مداوم محتوا تولید کند، خشاب‌های رسانه‌های خود را پر از محتواهای مستند، دقیق و رسواکننده کند و جریان‌های فکری غربزده را امان ندهد. لب کلام این است که دانشجو باید کنشگر باشد و نه واکنشگر. یعنی اجازه ندهد میدان بازی را آنگونه که دشمن می‌خواهد برای او تعریف کنند بلکه او باید میدان بازی را برای دشمن تعریف کند.

***دبیر کل اسبق اتحادیه جامعه اسلامی دانشجویان کشور**
عضو هیئت علمی دانشگاه

بی‌محلی به پایان نامه‌های محیط‌زیستی

نگاه
ابراهیم مشیریان

در سال‌های اخیر تعداد قابل توجهی مقاله و پایان‌نامه‌های دانشگاهی در حوزه محیط زیست منتشر شده ولی مورد استفاده سیاستگذاران و مسئولان اجرایی قرار نگرفته است.

بررسی اطلاعات منتشر شده در سامانه گنج یا همان پایگاه اطلاعات علمی ایران نشان می‌دهد در یک دهه اخیر دانشجویان در رشته‌های مختلف، پژوهش‌های جالبی در زمینه معضلات زیست محیطی تهیه کرده‌اند. تاکنون حدود ۵هزار پایان‌نامه و مقاله با موضوع آلودگی هوا در سامانه گنج به ثبت رسیده است.

بیشترین پایان‌نامه‌ها و مقالات ثبت شده هم متعلق به دانشجویان کارشناسی‌ارشد با ۳هزار و ۹۲۰ مقاله بوده است. البته دانشجویان دکترای تخصصی هم تاکنون ۴۱۰ مقاله در حوزه محیط زیست به ثبت رسانده‌اند که بعد از آنها دانشجویان دکتری با ۵۱ مقاله و دانشجویان مقطع دکترای تخصصی (عمومی) با ۲۵ پایان نامه ثبت شده قرار دارند.

دانشگاه زنجان، نخستین دانشگاهی است که بیشترین تعداد مقالات دانشجویی و پایان نامه با موضوع آلودگی هوا را به خود اختصاص داده است. پس از آن دانشگاه تربیت‌مدرس، دانشگاه علوم پزشکی تهران، دانشگاه تبریز و فردوسی مشهد قرار دارد. همچنین دانشجویان و اساتید رشته جغرافیا، مهندسی عمران، مهندسی مکانیک و اقتصاد و مهندسی شیمی هم بیشترین فعالیت را در این زمینه داشته‌اند.

برخی مدیران دولتی دلیل استفاده نکردن از پژوهش‌های دانشگاه در حوزه محیط زیست را این می‌دانند که مقالات مبتنی بر نیاز جامعه نبوده و بیشتر پژوهش‌محور است.

حال آنکه فقط اندکی از پایان‌نامه‌ها چنین ویژگی‌ای دارند و مقالات در رشته محیط‌زیست، به‌معنی واقعی کاربردی است، به‌طوری که دانشجویان از همان ابتدا مشکلات موجود در جامعه را با اساتید راهنمای خود در میان گذاشته تا براساس آن عنوانی مرتبط را در مقاله خود به تصویب برسانند، یعنی تصویب عنوان پایان‌نامه‌های این رشته از چند مرحله عبور می‌کند تا در نهایت به نتیجه برسد.

رخشان حجازی عضو هیئت‌علمی دانشگاه آزاد اسلامی واحد تهران‌شمال در این‌باره به خبرگزاری دانشگاه آزاد گفت: «مقالات تولیدی هم کاملاً منطبق بر علم روز دنیاست و شاهد مثال هم انتشار مقالات محیط‌زیستی در بهترین ژورنال‌های علمی دنیاست، درحالی که قطعاً اگر مقالات از کیفیت لازم برخوردار نبود، هیچ‌گاه به ژورنال‌های معتبر دنیا نمی‌رسید؛ ازاین‌رو معتقدم دلیل اینکه در کشور خروجی قابل قبول عملیاتی از مقالات محیط‌زیستی وجود ندارد، به‌خاطر آن است که دولت و نهادهای مختلف اعم از خصوصی و دولتی اقبالی به استفاده از خروجی دانشگاهیان ندارند.»

استاد اقتصاد محیط‌زیست دانشگاه آزاد اسلامی واحد تهران‌شمال در نهایت تأکید کرده است: «مسئله دیگر هم این است که وقتی قرار باشد بین دانشگاه دولتی و دانشگاه آزاد اسلامی قراردادی برای انجام فعالیت پژوهشی منعقد شود، عموماً ارگان‌ها سراغ دانشگاه‌های سراسری می‌روند و این هم خود یک معضل دیگری محسوب می‌شود، ازاین‌رو اساتید واحدهای مختلف این دانشگاه در استفاده از طرح‌های برون‌دانشگاهی دست‌شان خالی است و در عمل از ظرفیت علمی و عملی پایان‌نامه‌های این دانشگاه آن‌طور که باید استفاده نمی‌شود.»

پیشخوان Pishkhan.com

خبر

مدرن‌ترین گلخانه کشور از سوی بنیاد مستضعفان در کرمان احداث شد

کرمان

مدرن‌ترین گلخانه هیدروپونیک صیفی کشور در ۱۵هکتار و با اشتغالزایی برای بیش از ۴۵۰ نفر به همت بنیاد مستضعفان در ابراهیم‌آباد شهرستان ارزوئیه استان کرمان به بهره‌برداری رسید.

مسعود پورخسروانی مدیرعامل شرکت کشاورزی بنیاد مستضعفان سیرجان در حاشیه بهره‌برداری از ۱۵ هکتار گلخانه هیدروپونیک صیفی گفت: این طرح بزرگ کشاورزی به وسعت ۱۵ هکتار احداث شد که در حال حاضر برای ۴۵۵ نفر اشتغال پایدار ایجاد شده است. وی حجم سرمایه‌گذاری این طرح گلخانه‌ای و کشاورزی را ۱۵۰ میلیارد تومان عنوان کرد و افزود: در این گلخانه سالانه ۴ هزار و ۵۰۰ تن گوجه و فلفل دلمه‌ای تولید و به بازار مصرف عرضه خواهد شد و در طرح توسعه آینده نیز ۲۰ هکتار گلخانه ایجاد خواهد شد. پورخسروانی ایجاد اشتغال پایدار، صرفه‌جویی در منابع آبی و کاهش مصرف آب و جلوگیری از مهاجرت به شهر را از اهداف طرح‌های کشاورزی بنیاد مستضعفان عنوان کرد و ادامه داد: افزایش راندمان تولید در سطح و محرومیت‌زدایی از منطقه مهم‌ترین اولویت کاری است که بخش کشاورزی یکی از مهم‌ترین راه‌های رسیدن به این اهداف خواهد بود. در این مراسم پرویز فتاح مسئول بنیاد مستضعفان در ارتباط ویدئوکنفرانسی با تبریک در آستانه عید مبعث گفت: مدرن‌ترین گلخانه کشور در این منطقه به بهره‌برداری رسید که طرح مدرن و پیشرفته هیدروپونیک که تا به حال دانش آن در اختیار کشورهای خارجی بود، امروز خودمان با استفاده از تکنولوژی پیشرفته به‌روز دنیا ایجاد کردیم و مصمم هستیم این طرح‌ها را در مناطق مستعد و این منطقه توسعه بدهیم. وی افزود: در منطقه ارزوئیه مستعد بودن آب و خاک و هوا ما را ملزم خواهد کرد که این طرح را توسعه بدهیم. مهدی قاسمیان نماینده روابط عمومی بنیاد مستضعفان کشور هم گفت: پیرو منویات مقام معظم رهبری مبنی بر سرمایه‌گذاری در بخش‌های کشاورزی و صنعتی و ایجاد اشتغال، این بنیاد با رویکرد رسیدن به اهداف بهینه در این منطقه اقدام به افزایش طرح گلخانه‌ای منطقه از پنج هکتار به ۲۰ هکتار کرد. وی افزود: امروز شاهد بهره‌برداری از ۱۵ هکتار گلخانه با تولید ۴ هزار و ۵۰۰ هکتار گوجه و فلفل هستیم که با آخرین تکنولوژی روز دنیا احداث شده که ۹۰ درصد تولیدات آن به کشورهای حوزه خلیج فارس صادر می‌شود و این طرح‌ها در رفع محرومیت منطقه بسیار مؤثر است.

راه‌اندازی کتابخانه تخصصی سیدجمال‌الدین اسدآبادی در همدان

همدان

در نخستین همایش ملی «پژوهش‌های کاربردی در تاریخ، فرهنگ و بیداری اسلامی» دانشگاه جامعه‌محور سیدجمال‌الدین اسدآبادی کتابخانه تخصصی، مرکز اسناد و پژوهش‌های سیدجمال این دانشگاه با حضور امام جمعه و فرماندار اسدآباد و مجموعه دانشگاه افتتاح و راه‌اندازی شد.

حسین مرادی مخلص رئیس دانشگاه سیدجمال‌الدین اسدآبادی در آیین افتتاحیه کتابخانه تخصصی این مرکز علمی گفت: این کتابخانه تخصصی شامل ۱۰۰۰ جلد کتاب، ۵۰۰ مقاله در سه محور سیدجمال‌الدین و بیداری اسلامی و استعمارستیزی به زبان‌ها و اسناد مختلف است و علاوه بر آن تابلوهای خوشنویسی شده از سخنان قصار سیدجمال و نیز استشهادنامه مجلس در زمینه اسدآبادی بودن سیدجمال در این کتابخانه وجود دارد. وی ظرفیت این کتابخانه را ۲۰۰ نفر برشمرد و افزود: این کتابخانه با دو سالن مخزن باز و مخزن بسته آماده ارائه خدمات به افراد مطالعه‌کننده در رابطه با سه موضوع و کلیدواژه سیدجمال‌الدین، بیداری اسلامی و استعمارستیزی است. در ادامه نرم‌افزار جامع سیدجمال به بهره‌برداری رسید که با رونمایی آن، از این پس افراد می‌توانند برای شناخت شخصیت سیدجمال از هر جای دنیا به این دانشگاه مراجعه کنند.

درجاسازی ۴ روستای در معرض خطر چهارمحال و بختیاری

چهارمحال و بختیاری

درجاسازی روستاهای خویه و دره شیخ‌عالی در شهرستان کوهرنگ و روستاهای آبیدک و منارجان در شهرستان لردگان، در اسرع وقت انجام می‌شود.

اقبال عباسی استاندار چهارمحال و بختیاری با اشاره به تصویب طرح‌های درجاسازی روستاهای خویه و دره شیخ‌عالی در شهرستان کوهرنگ و روستاهای آبیدک و منارجان در شهرستان لردگان، گفت: درجاسازی این روستاها به تصویب کارگروه زیربنایی، توسعه روستایی، عشایری، شهری و آمایش سرزمین و محیط زیست رسید، بنابراین اقدامات لازم برای تثبیت و پایدارسازی این روستاها در اسرع وقت انجام می‌شود، سپس برای سایر روستاهای در معرض خطر نیز در آینده تصمیم‌گیری می‌شود.

وی در خصوص طرح توسعه عمران جامع شهر فرخشهر، توضیح داد: باید در توسعه شهرها به مباحث تقسیمات کشوری توجه ویژه صورت بگیرد، نمی‌توان بدون مصوبه محدوده شهری را کاهش یا افزایش داد، در این خصوص نیز قوانین سختگیرانه‌ای وجود دارد و اگر خطر مرزی اصلاح نشود، نمی‌توان اراضی را به محدوده شهری افزود. رسول شهبازی، معاون روستایی بنیاد مسکن انقلاب اسلامی چهارمحال و بختیاری هم با اشاره به اینکه مطالعات ۴۷ روستای در معرض خطر چهارمحال و بختیاری به پایان رسیده است، گفت: برای انجام مطالعات و امکان‌سنجی این روستاها ۳ میلیارد تومان اعتبار در نظر گرفته شد.

جلوگیری از تعطیلی ۱۰۰ کارخانه استان مرکزی با اجرای طرح شهید برونسی بسیج

مرکزی

با پیگیری‌ها و تلاش‌های کارگران بسیجی و تأسی از فرهنگ جهادی بسیج موفق به جلوگیری از تعطیلی ۱۰۰ کارخانه در سطح استان مرکزی شدند.

محسن ربیعی مسئول بسیج کارگران و کارخانجات سپاه روح‌الله استان مرکزی با بیان اینکه کارگران به عنوان سربازان خط مقدم جبهه اقتصادی مهم‌ترین مانع تحقق اهداف دشمن در جنگ اقتصادی هستند و در طول این سال‌ها همواره نقش اساسی در رونق اقتصادی ایفا کرده‌اند، گفت: بزرگ‌ترین الگوی کارگران دفاع مقدس و تفکر بسیج است که با تأسی از این دو فرهنگ مهم و حیاتی توانسته‌اند در این سال‌ها خوش بدرخشند. مسئول بسیج کارگران و کارخانجات سپاه روح‌الله استان مرکزی یادآور شد: طرح شهید برونسی با محوریت رفع موانع تولید و مشکلات جامعه کارگری یکی از برنامه‌های سازمان بسیج کارگری است که با استفاده از ظرفیت‌های بسیج و مردم این طرح اجرا می‌شود. ربیعی گفت: تیم‌های تخصصی کارآمدان، تولیدیاران، سفیران و رصدگران در زیرمجموعه طرح شهید برونسی فعالیت می‌کنند که مشکلات به طور جزئی مورد پایش قرار می‌گیرند و برای رفع آنها با استفاده از همه ظرفیت‌ها اقدام می‌کنیم. وی افزود: در سال جهش تولید اجرایی شدن طرح شهید برونسی در کشور و استان مرکزی آثار و برکات بسیار زیادی به همراه داشت و یکی از اولویت‌های مهم در مجموعه بسیج کارگری به شمار می‌رفت و امروز نتایج این طرح بابرکت به وضوح در سطح استان قابل مشاهده است. مسئول بسیج کارگران و کارخانجات سپاه روح‌الله استان مرکزی با بیان اینکه در سال ۹۹ با پیگیری‌ها و تلاش‌های کارگران بسیجی و با تأسی از فرهنگ جهادی و بسیجی این سازمان موفق به جلوگیری از تعطیلی ۱۰۰ کارخانه در سطح استان شد تصریح کرد: حمایت از این ۱۰۰ کارخانه منجر به تثبیت بیش از یک‌هزار و ۵۰۰ شغل مستقیم شد که این طرح همچنان با قوت پیگیری و دنبال خواهد شد. ربیعی افزود: مشکلات تأمین نقدینگی و سرمایه، تأمین مواد اولیه، معوقات تسهیلات و مشکلات بیمه‌ای از مهم‌ترین مشکلات کارخانه‌های تولیدی هستند و امیدواریم با حمایت‌های بیشتر مسئولان این مشکلات برطرف شود.

بهره‌برداری از بزرگ‌ترین پروژه مقابله با بیابانزایی در گنبدکاووس

گلستان

بزرگ‌ترین پروژه مقابله با گسترش بیابان گلستان در بخش مرزی «داشلی‌برون» با حضور مسئولان کشوری و استانی به بهره‌برداری رسید.

فرشید رحمانی رئیس اداره منابع طبیعی و آبخیزداری شهرستان گنبدکاووس گفت: گنبدکاووس با مساحت ۵۳۱ هزار و ۵۳۹ هکتار بزرگ‌ترین شهرستان استان به لحاظ وسعت بوده و ۳۴۱ هزار و ۹۴۹ هکتار از این مساحت در اراضی ملی با پوشش مرتعی قرار دارد. وی افزود: در این مراتع یک‌هزار و ۶۵۰ خانوار دارای پروانه چرا تحت عنوان دامدار «ذیحق» با ۱۸۰ هزار واحد دامی مجاز در قالب ۴۲ طرح مرتعداری امرار معاش می‌کنند. رئیس اداره منابع طبیعی و آبخیزداری شهرستان گنبدکاووس با اشاره به اجرای «طرح کاداستر» خاطرنشان کرد: پروژه کاداستر و تثبیت اراضی ملی به مساحت ۱۶۵ هزار و ۴۰۰ هکتار در شهرستان در حال اجرا بوده و تلاش داریم این طرح را تا پایان سال به اتمام رسانده و جشن پایان پروژه کاداستر را برگزار کنیم. رحمانی در خصوص رفع تصرف عرصه‌های ملی گفت: یک فقره پرونده به مساحت ۴۷۰ هکتار از اراضی «خیرخوجه» با رأی شاخص صادره از شعبه اول دیوانعالی کشور رفع تصرف شد و به دامان طبیعت برگشت. وی تصریح کرد: در راستای ساماندهی مسکن روستایی و طرح‌های اشتغالزایی ۲۷ فقره به مساحت ۵۲ هکتار از اراضی منابع طبیعی واگذار شد. وی با اشاره به تولید و پرورش یک میلیون اصله نهال‌های مرتعی افزود: در بزرگ‌ترین ایستگاه استان گلستان واقع در «چپر قویمه» گنبدکاووس یک میلیون اصله نهال‌های مرتعی گونه‌های اتر پیلکس، لئوکوکلادا، النگاتوم و قره‌داغ تولید و پرورش یافته است. رئیس اداره منابع طبیعی و آبخیزداری شهرستان گنبدکاووس خاطرنشان کرد: عملیات ذخیره نزولات کنتور فارو مرتع «تروتی» از محل اعتبارات اصلاح و احیای مراتع، بوته‌کاری از مراتع «داشلی‌برون» در قالب طرح‌های مشارکتی و اتحادیه تعاونی مرتعداران، اجرای پروژه کپه‌کاری حوزه «ماسانکوپ» از محل اعتبارات اصلاح و احیای مراتع، اجرای پروژه هلالی آبگیر به‌همراه بوته‌کاری از محل اعتبارات مقابله با بیابان، بوته‌کاری مراتع بخش مرزی از محل اعتبارات مقابله با بیابان و اصلاح و احیای مراتع و بازنگری ۲۷ طرح مرتعداری از جمله فعالیت‌های امسال منابع طبیعی شهرستان است.

افتتاح ۲ واحد صنعتی در اردبیل با اشتغالزایی برای ۱۲۲۰ نفر

اردبیل

دو واحد تولیدی و صنعتی در اردبیل با سرمایه ۱۳۸۰ میلیارد تومانی و اشتغالزایی برای ۱۲۲۰ نفر افتتاح شد.

علیرضا رزم‌حسینی وزیر صنعت، معدن و تجارت در سفر به استان اردبیل گفت: دو واحد تولیدی و صنعتی در اردبیل با میزان سرمایه یک‌هزار و ۳۸۰ میلیارد تومان و اشتغالزایی برای یک‌هزار و ۲۲۰ نفر به بهره‌برداری رسید. وی افزود: یکی از این واحدها ریسندگی نخ‌های ظریف و تولید انواع پوشاک با حجم سرمایه ثابت ۱۸۰ میلیارد تومان و اشتغال ۸۰۰ نفری است. وزیر صنعت، معدن و تجارت ادامه داد: در کنار آن افتتاح فاز توسعه‌ای شرکت نگین زرین چوب با حجم سرمایه یک‌هزار و ۲۰۰ میلیارد تومانی و اشتغال ۴۲۰ نفر انجام پذیرفت. رزم‌حسینی عنوان کرد: در سفر دو روزه به استان اردبیل علاوه بر بهره‌برداری از این واحدها، بازدید از واحدهای صنعتی و تولیدی استان اردبیل انجام گرفت که این واحدها نیز با سرمایه‌گذاری به میزان ۷ هزار و ۶۱۰ میلیارد تومان و اشتغالزایی ۲ هزار و ۳۹۲ نفری در استان اردبیل فعالیت می‌کنند.

ساخت فاز اول مصلای بروجرد با ۷۰ درصد پیشرفت فیزیکی

لرستان

فاز اول ساخت مصلای شهرستان بروجرد با ۷۰ درصد پیشرفت فیزیکی ادامه دارد.

مسعود فلاح معاون عمرانی فرمانداری بروجرد گفت: مصلای بروجرد در سه فاز تعریف شده که فاز اول آن هنوز تکمیل نشده ولی تلاش آن است که برای ماه مبارک رمضان آماده شود. وی تصریح کرد: فاز اول مصلا شامل شبستان است که در حال حاضر حدود ۷۰ درصد پیشرفت فیزیکی دارد. معاون فرماندار بروجرد خاطرنشان کرد: جهت آماده‌سازی مصلا در فاز اول و تسطیح و کف‌سازی و راه‌اندازی طبقه همکف جهت نمازگزاران در فروردین ۱۴۰۰، تمامی دستگاه‌های اجرایی شهرستان با همکاری شهرداری بروجرد اقدامات لازم را انجام دهند. فلاح گفت: با اتمام کف‌سازی و موزائیک کاری مصلا و نصب تجهیزات و امکانات مورد نیاز نمازگزاران، نماز جمعه اولین جمعه ماه مبارک رمضان سال آینده در این مکان اقامه خواهد شد. مصلای در حال ساخت شهرستان بروجرد شامل سه فاز شبستان، مهمانسرا و بناهای خدماتی و تجاری است.

۱۰۰ هزار واحد مسکونی ویژه محرومان احداث می‌شود

قم

نماینده ولی فقیه در بنیاد انقلاب اسلامی از ساخت ۱۰۰ هزار واحد مسکونی در سال ۱۴۰۰ ویژه محرومان در استان‌های مختلف کشور خبر داد.

حجت‌الاسلام والمسلمین حسین روحانی‌نژاد نماینده ولی‌فقیه در بنیاد مسکن انقلاب اسلامی در دیدار با استاندار قم گفت: تا پایان سال بیش از ۲۰۰ هزار واحد مسکونی در سطح کشور با نظارت‌های فنی و پرداخت تسهیلات و وام بلاعوض ساخته می‌شود. وی تصریح کرد: در حال حاضر نیز ۱۱۰ هزار واحد مسکن در روستاها و شهرهای کشور در حال ساخت است که برای هر یک، ۵۰ میلیون تومان وام کم‌بهره و ۲۵ میلیون تومان بلاعوض در نظر گرفته شده است. نماینده ولی‌فقیه در بنیاد انقلاب اسلامی ادامه داد: در برنامه‌ریزی انجام شده در سال آینده، ۱۰۰ هزار واحد مسکونی در سال ۱۴۰۰ ویژه محرومان احداث می‌شود.

پیشرفت فیزیکی ۸۷ درصدی فاز دوم تصفیه‌خانه فاضلاب پردیس

تهران

فاز دوم تصفیه‌خانه فاضلاب پردیس با ۸۷ درصد پیشرفت در حال اجراست.

رحمت‌الله محمدی مدیرعامل شرکت آب و فاضلاب شرق استان تهران گفت: طرح تأمین پایدار آب شهرستان سرخه در سفر دوم رئیس جمهور تصویب و پس از انجام مطالعات لازم و بررسی‌های کارشناسی با هدف تأمین آب ۱۳ روستای شهرستان فیروزکوه و تأمین آب شهرستان سرخه از توابع استان سمنان ابلاغ شد. به گفته مدیرعامل آبفای شرق استان تهران تصفیه‌خانه فاضلاب پردیس با ظرفیت کلی ۴۸ هزار مترمکعب در شبانه‌روز در دو واحد و برای جمعیت ۲۵۰ هزار نفر طراحی شده که واحد اول آن سال ۹۶ به بهره‌برداری رسید و واحد دوم آن با پیشرفت ۸۷ درصدی در مرحله اجرا قرار دارد. محمدی گفت: یک میلیون و ۷۰۰ هزار مترمکعب آب در سال برای افق ۱۴۲۵ در این طرح پیش‌بینی شده است.

بیمارستان ۲۶۰ تختخوابی فردیس خردادماه به بهره‌برداری می‌رسد

البرز

بیمارستان دولتی ۲۶۰ تختخوابی شهرستان فردیس با ۷۱ درصد پیشرفت فیزیکی خرداد سال آینده به بهره‌برداری می‌رسد.

علی درویش‌پور معاون هماهنگی امور عمرانی استاندار البرز در بازدید از روند پیشرفت فیزیکی بیمارستان ۲۶۰ تختخوابی در حال ساخت شهرستان فردیس گفت: یکی از پروژه‌های اولویت‌دار، شاخص و مهم در استان البرز بیمارستان ۲۶۰ تختخوابی فردیس است؛ به لحاظ سرانه تخت بیمارستان وضعیت این منطقه پایین است. وی افزود: به دنبال پروژه‌های شاخص مانند ادامه آزادراه شهید همت، قطار برقی کرج-هشتگرد، آزادراه چرمشهر-آبیک و چهارخطه کردن راه‌آهن کرج-قزوین، پروژه‌های دیگر مانند متروی کرج، کمربند شمالی، محور هشتگرد-طالقان، قطعه دوم آزادراه شمال، مجموعه ورزشی انقلاب کرج و همین‌طور بیمارستان فردیس جزو پروژه‌های شاخص برای مدیریت استان و استاندار البرز در حال پیگیری است تا پایان این دولت در بهار ۱۴۰۰ به بهره‌برداری برسد. حسین شفق مدیر فنی پروژه بیمارستان ۲۶۰ تختخوابی فردیس نیز گفت: این بیمارستان به صورت جنرال در پنج طبقه در حال تکمیل است و اکنون ۷۱ درصد پیشرفت فیزیکی دارد.

خبر

۵ هزار طرح اشتغالزایی مددجویان کمیته امداد در بوشهر اجرا شد

بوشهر

مدیرکل کمیته امداد امام خمینی(ره) بوشهر از اجرای بیش از ۵ هزار طرح اشتغالزایی ویژه مددجویان در این استان خبر داد.

احمد لطفی مدیرکل کمیته امداد امام خمینی(ره) بوشهر، با بیان اینکه ۴۶ هزار خانوار استان بوشهر از خدمات کمیته امداد استفاده می‌کنند گفت: در ۱۱ ماه امسال ۱۴۷ میلیارد تومان مستمری بر اساس جمعیت خانواده‌های آنان پرداخت شده است.

وی از پرداخت ۴۸ میلیارد تومان وام ضروری به خانواده‌های تحت پوشش کمیته امداد استان بوشهر خبر داد و افزود: علاوه بر پرداخت وام و مستمری، ۱/۷ میلیارد تومان حق بیمه به خانواده‌هایی که تحت پوشش بیمه تأمین اجتماعی استان بوشهر قرار دارند پرداخت شده است. مدیرکل کمیته امداد امام خمینی(ره) استان بوشهر با اشاره به تأمین تغذیه کودکان تحت پوشش تصریح کرد: در این راستا در ۱۱ ماه امسال برای تغذیه ۵۱ هزار و ۸۲۲ کودک و نوزاد ۵/۵ میلیارد تومان پرداخت شده است.

لطفی از اجرای طرح‌های اشتغالزایی خبر داد و تصریح کرد: امسال با اجرای طرح‌های اشتغالزایی حدود ۲ هزار نفر از مددجویان از چرخه حمایتی خارج و دارای استقلال اقتصادی برای کسب درآمد شده‌اند.

وی با اشاره به اجرای ۵ هزار و ۴۵۷ طرح اشتغالزایی ویژه مددجویان کمیته امداد استان بوشهر خاطر نشان کرد: برای اجرای این طرح‌ها ۱۶۶ میلیارد تومان تسهیلات بانکی و کمک بلاعوض پرداخت شد و ۷ هزار و ۵۰۰ نفر اشتغالزایی شدند.

مدیرکل کمیته امداد امام خمینی(ره) استان بوشهر با اشاره به اجرای طرح‌های خانه‌سازی تصریح کرد: امسال ۳۰ میلیارد تومان برای اجرای طرح‌های ساخت مسکن شهری و روستایی ویژه مددجویان استان بوشهر تخصیص یافته است.

اجرای ۴۱ پروژه محرومیت‌زدایی در دهستان‌های مازندران

مازندران

تاکنون ۴۱ پروژه محرومیت‌زدایی برای پیشرفت و آبادانی سه دهستان محروم استان مازندران از جمله چهاردانگه طراحی و اجرا شده است.

سردار سیاوش مسلمی فرمانده سپاه کربلا با اشاره به طراحی ۴۱ پروژه محرومیت‌زدایی برای سه بخش محروم استان از جمله چهاردانگه ساری گفت: تاکنون ۲۴ پروژه با اعتبار ۲۵ میلیارد ریال در این بخش‌ها بهره‌برداری شده است. وی لوله‌گذاری آب، طرح‌های برق‌رسانی، خانه عالم، جاده مزارع و استخر ذخیره را از جمله این پروژه‌ها اعلام کرد.

آهنگران مسئول قرارگاه پیشرفت و آبادانی سپاه کربلا نیز با بیان اینکه این قرارگاه از سال ۹۶ فعالیت خود را در سه دهستان سه‌هزار تنکابن، شهدای بهشهر و پشتکوه ساری آغاز کرد، گفت: اولویت آن با ضریب محرومیت ۷ و ۸ بوده است.

وی افزود: نوع فعالیت فقط عمران‌محور نیست و در کنار آن فعالیت‌های اجتماعی، فرهنگی، اشتغالزایی و سلامت نیز مدنظر است. مسئول قرارگاه پیشرفت و آبادانی سپاه کربلا یادآور شد: فعالیت‌هایی که تاکنون شکل گرفته با مشارکت مردم و دستگاه‌های اجرایی بوده و از جمله اقدامات صورت گرفته، اجرای ۲۰ پروژه عمرانی با اعتبار ۲/۵ میلیارد تومان بوده است.

آهنگران ادامه داد: همچنین ۴۱ پروژه عمرانی با اعتبار ۱۰ میلیارد تومان نیز در دستور کار قرار گرفته که شامل ترمیم و بهسازی مدارس، مساجد، خانه عالم و زیرساخت‌های حیاتی بوده است.

آگهی مناقصه عمومی – دو مرحله‌ای

همراه با ارزیابی کیفی شماره ۳۹-۱/۹۹/ نوبت دوم

به شماره ثبت سامانه تدارکات دولت «ستاد»: ۲۰۹۹۰۰۱۲۲۴۰۰۰۳۷

شرکت برق منطقه‌ای مازندران

شرکت برق منطقه‌ای مازندران در نظر دارد عملیات طراحی و مهندسی، تأمین تجهیزات به همراه نصب، تست و راه اندازی جهت توسعه پست ۴۰۰/۲۳۰/۶۳ کیلو ولت مرکز مازندران بصورت EPC را برابر شرایط ذیل و به شرح مشخصات و اطلاعات و جزئیات مندرج در اسناد مناقصه به پیمانکار واجد شرایط واگذار نماید، که مراحل برگزاری مناقصه از دریافت اسناد مناقصه تا ارائه پیشنهاد مناقصه‌گران و بازگشایی پاکت از طریق درگاه سامانه تدارکات الکترونیکی دولت «ستاد» به آدرس WWW.SETADIRAN.IR انجام خواهد شد و لازم است مناقصه‌گران درصورت عدم عضویت قبلی، مراحل ثبت نام درسایت مذکور و دریافت گواهی امضای الکترونیکی راجهت شرکت در مناقصه محقق سازند.

شرایط مناقصه:

۱. ارائه گواهی نامه صلاحیت معتبر EPC از سازمان برنامه و بودجه با تاکید بردارا بودن ظرفیت خالی آماده بکار.

۲. ارائه گواهینامه تایید صلاحیت ایمنی از اداره کار و اموراجتماعی در زمان بازگشایی پاکات الزامی می‌باشد.

۳. مدت انجام کا رمعادل ۱۸ ماه می‌باشد.

سایر اطلاعات و جزئیات مربوطه در اسناد مناقصه مندرج می‌باشد.

مبلغ تضمین شرکت در مناقصه بعدد: ۷،۷۵۰،۰۰۰،۰۰۰ ریال معادل «هفت میلیارد و هفتصدو پنجاه میلیون ریال» می‌باشد که باید به صورت ضمانت‌نامه بانکی، وجه نقد و یا یکی از موارد مندرج در تصویب‌نامه شماره ۱۲۳۴۰۲/ت۵۰۶۵۹ هـ مورخ ۱۳۹۴/۹/۲۲ هیأت وزیران (برابر شرح مندرج در اسناد مناقصه) ارائه گردد

از شرکت‌های واجد شرایط دعوت می‌گردد جهت دریافت اسناد ارزیابی کیفی و اسناد مناقصه از روز یکشنبه مورخ ۱۳۹۹/۱۲/۱۷ لغایت روزیکشنبه مورخ ۱۳۹۹/۱۲/۲۴ به درگاه سامانه تدارکات الکترونیکی دولت «ستاد» به آدرس WWW.SETADIRAN.IR مراجعه و پس از اخذ کپی از کلیه مدارک و شرایط اسناد مناقصه، آنها را ممهور به مهر و امضاء نموده و به همراه پیشنهاد قیمت ارائه نمایند.

متقاضیان می‌بایستی پیشنهاد خود را بر اساس شرایط مندرج در اسناد مناقصه تنظیم و حداکثر تا پایان وقت اداری «ساعت ۱۵/۳۵» روز یکشنبه مورخ ۱۴۰۰/۰۱/۱۵ درسامانه تدارکات الکترونیکی دولت «ستاد» بارگذاری و فیزیک ضمانتنامه شرکت درمناقصه (پاکت الف) را عینا حداکثر تا یک ساعت قبل از زمان بازگشایی مندرج در اسناد مناقصه به دبیرخانه شرکت برق منطقه‌ای مازندران واقع در ساری – میدان امام خمینی «ره» درمقابل اخذ رسید تحویل نمایند. لازم بذکراست فقط پیشنهاد شرکت‌هائی که مدارک و اسناد مناقصه را از طریق درگاه سامانه تدارکات الکترونیکی دولت «ستاد» دریافت و پس از تکمیل، مهر و امضاء برروی سایت مذکور بارگذاری نموده و مشخصات خود را به طور کامل ثبت و درج کرده باشند مورد قبول و بازگشایی خواهد شد.

کلیه پیشنهادات واصله راس ساعت ۸/۳۰ صبح روز سه شنبه مورخ ۱۴۰۰/۰۱/۱۷ در محل سالن وحدت شرکت برق منطقه‌ای مازندران (طبقه دوم) بازگشایی خواهد شد.

به پیشنهادهای فاقد امضاء، مشروط، مخدوش و پیشنهاداتی که بعد از موعد مقرر در اسناد واصل شوند مطلقاً ترتیب اثر داده نخواهد شد.

مراتب در سایت معاملات توانیر به آدرس WWW.TAVANIR.ORG.IR جهت اطلاع رسانی درج گردیده است.

روابط عمومی شرکت برق منطقه‌ای مازندران

آگهی مناقصه عمومی مرحله دوم – نوبت دوم

شهرداری بندرماهشهر به استناد مجوز شماره ۴۳/ش مورخ ۹۹/۱/۲۷ شورای اسلامی شهر درنظردارد پروژه عملیات حفظ و نگهداری، کاشت، امور خدماتی و نظافت و حراست از پارک ماچوله و فضای سبز دریاچه تفریحی و شهربازی خورسیف را با رعایت تشریفات قانونی و آگهی مناقصه به پیمانکار واجد الشرایط واگذار نماید.

۱. اسناد مناقصه از مورخ ۱۳۹۹/۱۲/۱۹ تا پایان وقت اداری مورخ ۱۴۰۰/۱/۱۱ در مقابل پرداخت مبلغ ۱/۵۰۰/۰۰۰ ریال (غیر قابل استرداد) به حساب سیبا ۰۱۰۵۲۹۳۴۸۲۰۰۰ نزد بانک ملی شعبه شهرداری تسلیم و پاکت درمورخ ۱۴۰۰/۱/۱۴ به واحد امور قراردادهای شهرداری تحویل می‌گردد. بازگشایی پاکت ها مورخ ۱۴۰۰/۱/۱۶ می‌باشد.

۲. مبلغ اولیه کار ۱۱/۰۱۶/۰۳۵/۹۲۲ ریال می‌باشد که پیشنهاد دهنده باید ۵٪ قیمت پایه (۵۵۰/۸۰۱/۷۹۷ ریال) را به عنوان سپرده شرکت در مناقصه به حساب سیبا شماره ۰۱۰۵۲۹۴۱۶۷۰۰۳ بانک ملی شعبه شهرداری بندرماهشهر بصورت نقد یا ضمانت نامه بانکی ضمیمه پیشنهاد خود ارائه نماید.

۳. شهرداری در رد یا قبول یک یا کلیه پیشنهادات مختار است.

۴. ارائه گواهی تایید صلاحیت ایمنی از اداره کار و امور اجتماعی الزامی می‌باشد.

۵. هزینه نشر آگهی به عهده برنده مناقصه می باشد.

۶. متقاضیان می توانند جهت کسب اطلاعات بیشتر درساعات اداری با شماره تلفن ۱۶-۰۶۱۵۲۳۳۹۱۱۴ تماس و یا به آدرس www.mahshahr.ir مراجعه نمایند.

امور قراردادهای شهرداری بندرماهشهر

خبر

قیمت پرتقال در باغ ۲۰۰۰ تومان در بازار ۲۰ هزار تومان!

مشـاور نظام صنفی کشـاورزی گفت: چـه دلیلـی دارد باغداری که پرتقالـش را روی درخت ۲ تـا ۳ هزار تومـان فروخته و قیمت آن داخل انبارهای سـورتینگ و سـردخانه‌ها کیلویی ۶ تا ۷ هزار تومان شده به دسـت مصرف‌کننده کیلویی ۲۰ هزار تومان برسد؟

محمدجواد خاکزاد، در گفت و گو با ایسنا با بیان اینکه بحث گرانی در بازار ارتباط مستقیمی با حضور دلالان و سوداگران مابین تولیدکنندگان و مصرف‌کننـدگان دارد، اظهار کرد: دولت بایـد در این میان تعیین و تکلیف کند، یعنی یا ساماندهی بازار میوه را به تشکل‌ها و تولیدگنندگان مرتبط واگذار کند و خودش نقش نظارتی داشته باشد یا اینکه مستقیماً وارد عرصه شـود و بازار را کنترل کند، زیرا دلیلی نـدارد باغداری که محصول پرتقالـش را روی درخت ۲ تا ۳ هزار تومـان فروخته و داخل انبارهای سـورتینگ و سـردخانه‌ها ۶ تا ۷ هزار تومان شـده به دست مصرف‌کننده کیلویی ۲۰ هزار تومان برسـد. وی ادامـه داد: صاحبان سردخانه و سورتینگ‌داران به دنبال منافع جزیره‌ای خودشان هستند و وظیفه خود را در تقسیم سود با کشاورز انجام نمی‌دهند و با وجود اینکه تولیدکننده یک‌سال تمام برای کود، سم و آب هزینه پرداخت می‌کند و سختی زیادی می‌کشد، ولی سود اصلی به جیب سورتینگ‌داران می‌رود و اخیراً نیز سود به دلالانی می‌رسد که بازار را شناسایی کرده و در مواقعی وارد بازار می‌شوند. مشاور نظام صنفی کشاورزی با اشاره به اینکه از گرانی میوه در بازار آگاه هستیم، ولی این پول به جیب تولیدکننده نمی‌رود، افزود: متأسفانه سـود اصلی حاصل از فروش محصولات کشاورزی به جیب عده‌ای سـوداگر رفته و به جای بازگشـت به بخش کشاورزی و توسعه آن، در بخش‌های دیگر سرمایه گذاری می‌شود. خاکزاد تصریح کرد: اوج تولید میوه در آبان و آذر است و بعد از آن باید کل تولیدات بخش کشـاورزی از روی زمین جمع آوری شود. بیشتر کشـاورزان به دلیل اینکه یکسال هزینه کرده‌اند و بدهکار بانک، بیمه و فروشگاه‌های سم یا کارگزاران نهاده‌ها هستند و به همین دلیل مجبورند محصولاتشان را هرچه سریع‌تر بفروشند که بیشترین آسیب را هم می‌بینند. از آن طرف کشـاورزانی هم که محصولاتشـان را در انبار برای شب عید نگهداری می‌کنند هم بـا پایین‌ترین قیمت محصولاتشـان را عرضه می‌کنند و سودی از فروش آن نمی‌برند. دبیر اجرایی نظام صنفی کشاورزی استان مازندران با بیان اینکه گاهی دیده می‌شود اختلاف قیمت میوه از زمین تا کف بازار به حدود صددرصد می‌رسد، گفت: تعدد دلالان و شناسایی بازار در مقاطع مختلف منجر به گرانی میوه شده است و دولت باید هرچه سریع‌تر در این بخش تعیین تکلیف کند.

افزایش ۲۰ درصدی بلیت اتوبوس در نوروز

مدیرعامل اتحادیه تعاونی مسافربری کشور گفت: طبق روال هر سال به دلیل وجود تردد یک سر خالی در ایام نوروز، بلیت اتوبوس برای نوروز ۱۴۰۰ هم با ۲۰ درصد افزایـش قیمت به فروش می‌رود.

احمدرضا عامـری در گفت‌وگو با فارس، در تشـریح آخرین وضعیت آماده‌سـازی ناوگان برای سـفرهای ضروری ایام نوروز اظهار داشت: در حال حاضر پروتکل‌های بهداشتی ابلاغی نظیر ضد عفونی ناوگان، استفاده از ماسک و محلول‌های ضدعفونی کاملاً رعایت و تأکید می‌شود. مدیرعامل اتحادیه تعاونی مسافربری کشور ادامه داد: تردد اتوبوس‌ها با ظرفیت ۵۰ درصد به دلیل رعایـت فاصله‌گذاری اجتماعی در حال انجام است، اما برای نوروز امسـال تغییری که در مورد فاصله‌گذاری ایجاد شد این است که اقوام درجه یک (نظیر یک خانواده چهار نفره) می‌توانند دو نفر در دو صندلی کنار هم بنشینند در حالی که پیش از این فقط صندلی‌های کنار پنجره فروخته می‌شـد. وی افزود: البته با توجه به شیوع کرونا و وجود شهرهای قرمز، نارنجی و زرد بعید می‌دانم ناوگان اتوبوسی در ایام نوروز تقاضای زیادی داشته باشد. عامری اظهار داشت: برای ایام نوروز ۱۴ هزار و ۵۰۰ دستگاه اتوبوس، ۲۳ هزار دستگاه مینی‌بوس و ۴۶ هزار دستگاه سـواری کرایه آماده خدمت به ناوگان هستند. مدیرعامل اتحادیه تعاونی مسافربری کشور اظهار کرد: پیش از این و در سال‌های قبل نیز ناوگان اتوبوسی با تقاضای چندانی مواجه نبود و امسال هم به دلیل شیوع کرونا تقاضای سفر بسیار کاهش یافته است و فعلاً اولویت ما خلاصی از ویروس منحوس کروناست، ولی با این شرایط مشکل از نظر جابه‌جایی مسافر کاملاً آماده هستیم.

وی در پاسخ به این سـؤال که آیا برای نوروز امسال قیمت بلیت نظیر سـنوات قبل افزایش می‌یابد، گفت: به هر حال در ایام نوروز همیشه تردد یک سـر خالی داریم، به عنوان مثال روزهـای ابتدایی نوروز در مسیرهای برگشت به تهران صندلی‌ها خالی است و روزهای پایانی نوروز در مسـیرهای خروج از تهران صندلی‌ها خالی است و به همین دلیل معمولاً طبق روال سنوات قبل، برای این ایام نوروز ۲۰ درصد افزایش قیمت بلیت اعمال می‌شود.

۱۰۰ هزار مسکن مهر ناتمام داریم

معـاون وزیـر راه و شهرسـازی بـا اشـاره بـه اینکـه ۱۰۰ هـزار مسـکن نیمه تمـام در کشـور باقیمانـده اسـت، گفت: ۳۵ هزار واحد بـدون مشـکل تا پایـان دولـت روحانـی تمام می‌شـود.

به گزارش تسنیم، احمداصغری مهرآبادی با اشاره ۲۰ سفر استانی برای پیگیری و نظارت بر روند اتمام واحدهای باقیمانده مسکن مهر از ابتدای بهمن تاکنون اظهار کرد: با تمام توان و نهایـت دقت، عملکرد ادارات کل راه و شهرسازی را در نظر داریم و سعی می‌کنیم مشکلات موجود پروژه‌ها را با همکاری و هم افزایی با ارگان‌های ذی‌ربط رفع کنیم. وی افزود: حدود ۱۰۰ هزار واحد مسکن مهر نیمه تمام در کشور باقیمانده است که از این تعداد ۶۵ هزار واحد مشکلاتی از جمله مشکلات حقوقی، عدم وجود متقاضی یا پیشرفت فیزیکی زیر ۳۰ درصد دارند که اتمام و تحویل آنها از عهده خارج است، ولی مابقی پروژه‌ها را تا پایان دولت به اتمام می‌رسانیم. وی با تأکید بر اینکه تا زمانی که آخرین واحد مسکن مهر به متقاضیان تحویل داده نشده موظفیم برای اتمام این طرح تلاش کنیم، اضافه کرد: تاکنون ۳۹۳ باب مسجد، ۵۰۵ واحد آموزشی، ۵۴ واحد درمانی و ۷۶ کلانتری توسـط سـازمان ملی زمین و مسکن در سراسر کشور به مسکن مهر اختصاص یافته است.

جهان‌نما

رکورد افزایش قیمت موادغذایی در جهان

فائو اعلام کرد: قیمت جهانی غذا در ماه فوریه برای نهمین ماه پیاپی افزایش یافته و به بالاترین رقم طی شش سال گذشته رسیده است.

به گزارش راشاتودی، سازمان خواربار و کشاورزی ملل متحد فائو، اظهار کرد: قیمت جهانی غـذا در ماه فوریه برای نهمین مـاه پیاپی افزایش یافته و به بالاترین رقم طی شش سال گذشته رسیده است. بیشترین افزایش قیمت مربوط به شکر و روغن‌های گیاهی بوده است. این آژانس بین‌المللی بیان کرد: شاخص قیمت غذای آن ۲/۴ درصد در ماه فوریه به صورت ماهانه افزایش یافته و به ۱۱۶ رسیده است. این شاخص که تغییرات ماهانـه در قیمت بین‌المللی موادغذایـی را ردیابی می‌کند، ۲۶/۵ درصد بالاتر از سال گذشته است. این افزایش قیمت شدید تبدیل به طولانی‌ترین دوره افزایش قیمت موادغذایی از زمان بحران غذایی در ۲۰۰۷ و ۲۰۰۸ شده است. قیمت شکر بیشترین افزایش را داشته و ۶/۴ درصد نسبت به ژانویه بالا رفته و شاخص قیمت شکر برای دومین ماه پیاپی افزایش یافته و به بالاترین رقم طی چهار سال گذشته رسیده است. در این بین، قیمت روغن‌های گیاهی هم رشد مشابهی داشته و به بالاترین رقم از آوریل ۲۰۱۲ رسیده است.

گزارش یک

مشارکت بسیج در توزیع کالاهای اساسی با «کاسبان امین»

کسبه امین در سراسر کشور از سوی اتاق اصناف شناسایی می‌شوند و کالاهای اساسی مثل روغن، شکر و مرغ جهت توزیع در اختیارشان قرار می‌گیرد؛ ناظرین سازمان بسیج اصناف هم در زمان توزیع کالا در واحدها مستقر می‌شوند

نایب رئیس اتاق اصناف ایران گفت: با هماهنگی وزارت صمت و سازمان بسـیج اصناف، طرح «کاسبان امین» برای توزیع هدفمند و مویرگی کالاهـای اساسـی و مصرفی اجرا می‌شـود.

جلال‌الدین محمد شـکریه در گفت‌وگو با مهر، درباره وضعیت بـازار در ایام پایانی سـال اظهار داشـت: وزارت صمت باید پاسـخگوی وضعیت تولید باشد؛ اگر محصول از جمله روغن به دست واحدهای صنفی برسد، واحدهای صنفی توزیع می‌کنند. اگر کمبود عرضه در بازار وجود داشته باشد، ربطی به واحدهای صنفی و کسبه ندارد. نایب رئیس اتاق اصناف ایران افزود: با هماهنگی سـازمان بسـیج اصناف و وزارت صمت طرحی را تحت عنوان طرح کاسـبان امین برای توزیع کالاهای مصرفی ایام عید مثل روغن، شکر، برنج و... از طرق واحدهای صنفی منتخب کلید زده‌ایم. وی ادامه داد: ما بارها تأکیـد کرده‌ایم که توزیع کالاهای اساسی نباید فقط از طریق فروشگاه‌های زنجیره‌ای انجام شـود و باید در شبکه مویرگی واحدهـای صنفی توزیـع تا راحت‌تر به دسـت مردم برسد؛ وقتی یک کالایی در دسترس مردم نیست، نگرانی درباره کمبود آن بیشتر می‌شود؛ باید خیـال مردم راحت باشـد کـه کالا به ویژه روغن که این روزها در مرکز توجـه قرار گرفته، همیشـه در واحدهای صنفی وجود دارد؛ وقتی این اطمینان در مردم ایجاد شـد کـه این کالا وجود دارد، به اندازه مصـرف واقعی خود خرید می‌کنند، ولی وقتی این نگرانی هست که این کالا امروز وجود دارد و هفته بعد کم می‌شـود، مردم بیش از نیازشان خرید می‌کنند. نایب رئیس اتاق اصناف ایران توضیح داد: در قالب طرح «کاسبان امین»، کسبه امین در سراسر کشور از سوی اتاق اصناف شناسایی می‌شوند و کالاهای اساسی مثل روغن، شـکر و مرغ جهت توزیع، در اختیارشان قرار می‌گیرد؛ ناظرین سازمان بسیج اصناف هم در زمان توزیع کالا در واحدها مستقر می‌شوند. شـکریه تصریح کرد: این کالاها با قیمت دولتی در اختیار مـردم قرار می‌گیرد؛ منتهـا توزیع به صورت هدفمند انجام خواهد شد. همچنین باید با بازرسی مستمر از طریق اتحادیه، وزارت صمت، بازرسان نظام صنفی و اصناف، نظارت لازم روی نظام توزیع انجام شـود. نایب رئیس اتاق اصناف ایران با بیان اینکه کمبود کالا در کشـور ادواری است، اظهار داشـت: ما کمبود خاصی در کشور نداریم و نمی‌توان گفت که به عنوان مثال روغن و مرغ در بازار نیسـت، بلکه به دلیل بروز برخی چالش‌ها به صـورت ادواری چنین کمبودهایی ایجاد می‌شـود. وی در خصوص وضعیت توزیع میوه نیز گفت: وزارت صمت به اندازه کافی سیب و پرتقال ذخیره‌سازی کرده و برای توزیع در اختیار شبکه توزیع قرار داده؛ بخشـی نیز همچنان در سردخانه‌ها ذخیره است، بنابراین در توزیع میوه مشکل خاصی نداریم. شکریه افزود: مرغ منجمد نیز به اندازه کافی وجود دارد، اما ما تأکید کردیم که نظارت نباید فقط بر واحدهای توزیع صورت بگیرد بلکـه باید در کشـتارگاه‌ها و مرغداری‌ها هم نظارت تشـدید شـود. همچنین حجم مرغ قطعه‌بندی بایـد کاهش یابد تا مـرغ در بازار به وفور یافت شود و در جلوی چشم مصرف‌کننده قرار بگیرد. وی همچنین اظهار داشت: جشنواره فروش فوق‌العاده نیز تـا ۱۵ فروردین‌ماه ادامه خواهد داشـت و دسـتورالعمل آن به استان‌ها ابلاغ شده است. شـکریه اظهار داشت: بسیاری از واحدهای صنفی برای انجام فروش فوق‌العاده ثبت‌نام کرده و برخی نیز از چند روز پیش فروش فوق‌العاده را آغاز کرده‌اند.

حمل و نقل

اتصال ریلی ایران و عراق جدی‌تر شد

اتصال ریلی ایران و عراق با راه‌آهن شـلمچه بصـره سال‌هاسـت درگیـر موضوعـات مختلف شـده و به نظر می‌رسـد بـا تغییرات به وجـود آمده در سـال جـاری، ایـن پروژه وارد فاز جدی‌تری شـده اسـت تـا جایی که رئیس‌جمهـور، معاون اول بر تسـریع مراحل اجرایی آن تأکید کردند و وزیر راه و شهرسازی نیز بـه دیـدار همتـای عراقـی خـود رفت.

به گزارش ایسنا، خط ریلی ۳۴ کیلومتری شلمچه تا بصره به عنوان یکی از گلوگاه‌هایی که می‌تواند راه ابریشـم را تکمیل کند، همـواره مورد بحث بوده و طی ماه‌های اخیر مقامـات عراقی تمایل بیشتری برای واگذاری سـاخت آن به ایرانی‌ها نشان داده‌اند. در همین راسـتا نیز احداث خط ریلی شـلمچه- بصره که در سـال‌های گذشته قرار بود از سـوی بنیـاد مسـتضعفان و یکی از شـرکت‌های زیرمجموعه این بنیـاد راه‌اندازی شـود با مصوبه اخیر هیئت دولت بـا تغییراتی مواجه شد و سـرمایه‌گذار آن تغییر کرد. به نظر می‌رسـد راه‌اندازی این خط ریلـی وارد فازهای جدی‌تری شده است چراکه تقریبا همه مسئولان و متولیان بـر اجرای این پـروژه تأکیـد دارند. حسن روحانی همزمان با سـفر محمد اسلامی وزیر راه و شهرسـازی به عراق، در تماس تلفنی «مصطفی الکاظمی» نخست‌وزیر عراق، با اشاره به ظرفیت‌های فراوان همکاری‌های ایران و عراق به عنوان دو کشور همسایه، اظهار کرد: توافقات تهران - بغداد برای توسـعه و تعمیق مناسبات دو جانبه از جمله پروژه راه آهن شـلمچه-بصره و همکاری‌ها در حوزه انـرژی و تبادلات مرزی و ترانزیتی بسیار خوب بوده و تسـریع در اجرایی و عملیاتی شدن این توافقات ضرورت دارد، البته خوشبختانه اقدامات مهمی در این زمینه انجام شـده و گام‌های خوبی برداشته شده است و باید تلاش کنیم تا این رابطه بیشتر و مستحکم‌تر شود. نخست وزیر عراق نیز در این گفت‌وگو از جمهوری اسلامی ایران به عنوان کشور دوست و همسایه خوب عراق نام برد و با تأکید بر توسـعه و تعمیق روابط دو کشـور در همه زمینه‌ها، آغاز عملیات پروژه راه آهن شلمچه – بصره و اتصال خط آهن دو کشـور را گام مهمی در مسـیر توسعه روابط اقتصادی و تجاری بغداد – تهران عنوان کرد.

محمد اسـلامی، وزیر راه و شهرسازی در جریان سفرش به عراق و در دیدار با همتای خود در این کشور ضمن اشاره به لزوم ارتقای کیفیت حمل و نقل زمینی، دریایی، هوایی و ریلی بین دو کشور گفت: اتصال راه آهن شلمچه به بصره از اهمیت بالایی برخوردار است.

گزارش ۲

وحید حاجی‌پور

سلاح «گاز»ی مسکو برای شکست تحریم‌ها

روسیه با امریکا در بازار گاز طبیعی رقابت می‌کند

در حالی که امریکایی‌ها قصد دارند با تشدید تحریم‌ها علیه روسیه، این کشور را در مخمصه قرار دهند، اما مسکو با سرعت‌دادن به پروژه‌های گازی خود درصدد خنثی‌کردن تحریم‌هاست.

شرکت نواتک روسیه به عنوان دومین تولیدکننده گاز این کشـور، در زمسـتان امسـال چهارمین واحد تولید ال.ان.جی خود را در یامال راه‌اندازی کرد. هر یک از واحدهـای پروژه ال.ان.جی یامال حـدود ۵/۵ میلیون تـن ظرفیت تولید سـالانه دارند. این پروژه رویایی مسکو در مناطق یخ‌زده و قطبی روسـیه و با حمایت همه‌جانبه ولادیمیر پوتین ساخته شده است. پروژه یامال را می‌توان مهم‌ترین رقیب گاز شـیل ایالات متحده در بازار جهانی گاز طبیعی دانسـت. تاکنون سه واحد از پروژه ال.ان.جی یامال با هزینـه ۲۷ میلیارد دلار راه‌اندازی شده است. نخستین واحد پروژه یامال در دسامبر سـال ۲۰۱۷ میلادی راه‌اندازی شد. دومین واحد نیز در جولای سال ۲۰۱۸ و سومین واحد در دسامبر همان سال به مدار آمد؛ این سه واحد در مجموع ۱۶/۵ میلیون تن ظرفیت سالانه تولید ال.ان.جی دارند. شـرکت نواتک ۱۵ شناور یخ‌شکن نیز برای باز کردن انتقال تانکرهای حامل ال.ان.جی از پایانه یامال به سراسر دنیا خریداری کرده است. این پروژه در دوره تحریم‌های ایالات متحده علیه روسـیه به ویژه پس از بحران سال ۲۰۱۴ شبه جزیره کریمه تکمیل شده و شرکت نواتک با راه‌اندازی پروژه یامال، خود را به یکی از بزرگ‌ترین تولیدکنندگان ال.ان.جی دنیا تبدیل کرده است. چهارمین واحد پروژه یامال به دلیل همه‌گیری ویروس کرونا و اشکالات فنی در خط لوله‌های انتقال گاز ساخته شده در مناطق قطبی با تأخیر راه‌اندازی شـده اسـت. البته طراحی و مهندسی این پروژه از سـوی شرکت‌های روسی از کیفیت بالایی برخوردار بوده و از سـوی دیگر، روس‌ها در سال ۲۰۲۳ میلادی پروژه ال.ان.جی اوبسـک را راه‌اندازی خواهند کرد که این پروژه از ۵ میلیون تن ظرفیت سـالانه تولید ال.ان.جی برخوردار است. شـرکت نواتک در نظر دارد تا در سال ۲۰۳۰ میلادی ظرفیت تولید ال.ان.جی خود را به ۷۰ میلیون تن برساند. پروژه قطبی شماره ۲ شرکت نواتک ۱۹/۸ میلیون تن ظرفیت خواهد داشـت که عملیات سـاخت این پروژه در سال ۲۰۲۳ میلادی آغاز خواهد شد. رهبران کرملین امیدوارند تا در سال ۲۰۳۵ میلادی ظرفیت تولید ال.ان.جی خـود را به ۸۰ تـا ۱۴۰ میلیون تن در سال برسانند. اگر این چشم‌انداز عملی شود، آنها می‌توانند به رقیب اصلی دو کشور قطر و استرالیا به عنوان رهبران بازار ال.ان.جی تبدیل شوند. با قیمت پایین نفت در سال ۲۰۲۰ میلادی و افول شـدید قیمت ال.ان.جی، هم‌اکنون در بازار آسیا هر یک میلیون بی‌تی یو گاز طبیعـی حدود ۳ دلار معامله که این عدد کمترین میزان قیمت گاز در دو دهه اخیر محسوب می‌شود. با توجه به هزینه‌های هنگفت سـاخت واحدهای تولید ال.ان.جی در مناطق قطبی، روس‌ها برای بازگشت سرمایه خود باید زمان بیشـتری انتظار بکشند. پوتین پس از آغاز تحریم‌های سال ۲۰۱۴ ایالات متحده دستور داد تا تأمین منابع مالی پروژه یامال از منابع داخلی انجام شود. صندوق سرمایه‌گذاری مستقیم روسیه بخشی از هزینه‌های این پروژه را تأمین کرده است. دولت روسیه نیز بخشی از بودجه مورد نیاز را تأمین کرده و همچنین روس‌ها برای تکمیل این پروژه میلیاردها دلار اوراق قرضه منتشـر کرده‌اند. این اوراق ۱۵ ساله از سوی صندوق توسعه ملی روسیه بازپرداخت آن تضمین شده است. سرمایه‌گذاری عظیم کرملین در پروژه‌هـای ال.ان.جی قطبی نشـان می‌دهد که این طرح‌هـا در آینده اقتصاد روسیه نقشی کلیدی دارند.

۴ عامل کلیدی طرح‌ها

نخست اینکه پروژه‌های صنعت نفت و گاز روسیه در حال انتقال به سـمت مناطق قطبی هستند. بسـیاری از میادین نفت و گاز کنونی روسیه در نیمه دوم عمـر خود قرار دارند، امـا میادین قرار گرفته در مناطق قطبی همچنان دست نخورده باقی مانده‌اند. نکته دوم این اسـت که پوتین از سال‌ها پیش تلاش کرده اسـت تا کشورش را به یک ابرقدرت انرژی به ویژه در صنعت گاز طبیعی تبدیل کند، البته روس‌هـا در صنعت ال.ان.جی چند دهه غیبت داشتند و صادرات گاز از طریق خطوط لوله را در دستور کار خود قرار داده بودند. سومین نکته این است که روس‌ها تلاش می‌کنند تا سـهم خود در بازار گاز آسـیا را توسعه دهند. روس‌ها در سال ۲۰۱۴ میلادی قراردادی ۳۰ ساله به ارزش ۴۰۰ میلیارد دلار برای ساخت خط لوله قدرت سیبری و انتقال گاز به چین امضا کردند. در یک دهه فرارو، قاره آسـیا از بالاترین رشـد اقتصادی دنیا برخـوردار خواهد بود. چینی‌ها به عنوان بزرگ‌تریـن واردکننده انرژی دنیا در نظر دارند تا سهم گاز طبیعی در سـبد انرژی خود را در افق سـال ۲۰۳۰ میـلادی از ۶ درصد به ۱۵ درصد افزایش دهند. روسیه با ده‌ها میلیارد دلار سـرمایه‌گذاری، پروژه‌های تولید و انتقال نفت خام و گاز را به بازارهای آسـیایی توسـعه داده است. میادین قطبی، مهم‌ترین تأمین‌کننده این طرح‌های صادراتـی خواهد بود. چهارمین عامل توسعه‌دهنده منابع نفت و گاز قطبی، تلاش برای کنارگذاشـتن هژمونی دلار در بازارهای انرژی است. روسیه یکی از بزرگ‌ترین تولیدکنندگان نفت و گاز دنیاست و یکی از واردکنندگان بزرگ کالا و خدمات دنیا محسـوب می‌شـود. لیونید میخلسون، مدیرعامل شرکت نواتک اعلام کرده فروش ال.ان.جی به چین، مهم‌ترین برنامه ما در سـال‌های آینده خواهد بود. با این اقدام شـاهد بی‌نیازی به اسـتفاده از دلار در مبادلات روس‌ها و بی‌اثر کـردن تحریم‌های کاخ سـفید خواهیم بود. مسکو در مبادلات خود با چین، هند و حتی کشورهای عربی تلاش می‌کند تا استفاده از دلار را کنار بگذارد. هرچند این راهبرد دشواری‌های مختلفی برای بانک‌های عامل خواهد داشت.

مدیرعامل شرکت نواتک می‌گوید: جنگ تجاری ایالات متحده و چین باعث سـرعت بخشـیدن به این فرآیند شـده اسـت. این راهبرد در سال ۲۰۱۴ میلادی و پس از تحریم صنعت روسـیه توسط غرب مورد آزمون قرار گرفته و در آن سال، شرکت گازپروم نفت، محموله‌های نفت خود را با یوان چین و روبل روسیه به فروش رساند. با این اقدام وابستگی به دلار کاهش یافت.

منبع: www.oilprice.com

تالار شیشه‌ای

نام شرکت	قیمت پایانی	تغییر قیمت
سرمایه گذاری تامین اجتماعی	۲۱۸۰۰	۱۰۳۰
سرمایه گذاری ساختمان ایران	۴۷۸۰۰	۲۲۷۰
سرمایه گذاری خوارزمی	۸۴۵۰	۴۰۰
نفت‌پارس	۵۲۹۷۰	۲۵۲۰
بیمه البرز	۳۹۳۰	۱۸۰
فرآوری‌موادمعدنی‌ایران	۳۱۲۳۰	۱۴۸۰
فولادمبارکه اصفهان	۱۰۸۱۰	۵۱۰
سرمایه‌گذاری‌سپه	۶۹۵۰	۳۳۰
سرمایه‌گذاری‌بهمن	۱۶۸۰۰	۶۳۰
سرمایه‌گذاری‌البرز(هلدینگ	۱۶۶۵۰	۷۹۰
گروه‌صنایع‌بهشهرایران	۶۳۹۰	۰
گسترش نفت و گاز پارسیان	۱۷۸۸۰	۸۵۰
سرامیک‌های‌صنعتی‌اردکان	۲۲۳۵۰	۳۶۰
موتورسازان‌تراکتورسازی‌ایران	۱۶۶۳۰	-۸۷۰
لیزینگ‌صنعت‌ومعدن	۱۰۶۶۰	-۴۶۰
بیمه آسیا	۲۶۰۰	-۱۰
کیمیدارو	۲۴۶۰۰	-۶۸۰
سرمایه‌گذاری‌بوعلی	۵۶۸۰	۲۷۰
صنعتی‌آما	۲۲۱۹۰	-۱۰۰
لیزینگ رایان‌سایپا	۳۷۱۰	۱۷۰
تولیدیچدن سازان	۲۶۵۵۰	۲۶۰
ملی‌صنایع‌مس‌ایران	۹۹۴۰	[illegible]
فولادخراسان	۲۵۶۷۰	-۱۷۰
آهنگری‌تراکتورسازی‌ایران	۳۸۷۰۰	[illegible]
سرمایه‌گذاری‌رنا(هلدینگ	۵۶۳۰	۲۶۰
گروه‌بهمن	۲۰۰۷۰	۹۵۰
سیمان‌هگمتان	۲۳۵۲۰	۱۲۰
ایرکاپارت صنعت	۱۸۲۳۰	-۹۵۰
سرمایه‌گذاری‌توسعه‌ملی	۱۱۴۶۰	۵۴۰
نوردآلومینیوم	۲۷۰۸۰	-۱۴۲۰
فولادامیرکبیرکاشان	۶۵۰۲۰	۳۰۹۰
پالایش نفت تبریز	۲۵۹۳۰	۱۲۳۰
صنایع‌شیمیایی‌فارس	۴۶۹۷۰	۲۲۳۰
پتروشیمی‌شیراز	۵۴۶۰۰	۲۲۸۰
بورس اوراق بهادارتهران	۴۱۴۶۰	۱۹۷۰
بورس کالای ایران	۳۳۴۹۰	۱۵۹۰
کارخانجات‌تولیدی‌شیشه‌رازی	۲۶۵۱۰	-۹۱۰
سرمایه گذاری مسکن شمالشرق	۵۳۸۰	۶۰
سرمایه گذاری پردیس	۶۵۹۰	۳۱۰
سیمان‌فارس‌وخوزستان	۱۹۱۵۰	۹۱۰
سرمایه گذاری گروه توسعه ملی	۸۰۲۰	۳۸۰
سیمان‌شمال	۱۰۷۹۰	۵۱۰
گسترش‌سرمایه‌گذاری‌ایران‌خودرو	۳۰۹۰	۱۴۰
سرمایه‌گذاری‌توکافولاد(هلدینگ	۱۰۵۸۰	۵۰۰
نیروترانس	۱۶۷۲۰	-۸۸۰
البرزدارو	۲۱۱۷۰	۲۴۰
بانک‌کارآفرین	۲۶۷۰	۱۲۰
سرمایه‌گذاری‌سپه	۴۸۳۰	۴۴۰
واسپاری ملت	۹۰۶۰	-۴۷۰
فنرسازی‌زر	۴۸۵۴۰	۲۳۱۰
گروه‌صنعتی‌بوتان	۶۳۵۰۰	-۸۳۰
تایدواترخاورمیانه	۲۴۰۴۰	۱۱۰۰
لیزینگ ایرانیان	۱۱۵۸۰	-۶۰۰
داروپخش(هلدینگ	۱۱۵۱۷۰	-۶۰۶۰
حفاری شمال	۱۰۷۹۰	۵۱۰
پالایش نفت اصفهان	۱۱۲۵۰	۵۳۰
صنایع‌کاشی‌وسرامیک‌سینا	۶۷۹۹۰	-۳۵۷۰
مارگارین	۳۱۵۲۰	-۱۳۷۰
شیرپاستوریزه‌پگاه‌اصفهان	۲۷۷۵۰	-۴۱۰
مدیریت صنعت شوینده ت.ص.بهشهر	۳۳۴۳۰	۱۵۹۰
پاکسان	۳۰۰۵۰	۱۴۳۰
توسعه‌معادن‌روی‌ایران	۲۶۴۶۰	۱۲۶۰
پتروشیمی فناوران	۲۸۸۰۶۰	۱۳۷۱۰
س.صنایع‌شیمیایی‌ایران	۲۸۴۳۰	۱۳۵۰
سرمایه‌گذاری‌مسکن	۴۸۶۰	۲۳۰
رادیاتورایران	۲۳۹۸۰	۱۱۴۰
بیمه ملت	۱۵۴۵۰	۷۳۰
پتروشیمی شازند	۲۴۲۵۰	۱۱۵۰
سرمایه‌گذاری‌نیرو	۲۶۶۰	۱۲۰
سیمان‌سپاهان	۹۱۰۰	۴۳۰
قطعات‌اتومبیل‌ایران	۲۶۴۰	۱۲۰
صنعتی‌بهشهر	۲۰۷۵۰	۱۶۰
سرمایه گذاری صندوق بازنشستگی	۱۳۵۰۰	۵۵۰
بیمه دانا	۶۵۷۰	۳۱۰
سیمان فارس نو	۳۸۱۹۰	۵۰
بانکت جارت	۲۸۲۰	۱۳۰
سرمایه‌گذاری‌آتیه‌دماوند	۱۱۴۶۰	۲۷۰
کارخانجات تولیدی شهیدقندی	۳۵۴۰	۱۶۰
تراکتورسازی‌ایران	۲۷۶۰۰	۲۷۰
تجارت الکترونیک پارسیان	۶۲۱۰	۲۲۰
مس‌شهیدباهنر	۵۱۰۷۰	۲۴۳۰
سیمان‌غرب	۲۷۳۳۰	۱۳۰۰
سرمایه‌گذاری‌سایپا	۵۹۸۰	۲۸۰
موتوژن	۵۵۰۹۰	۲۴۴۰
نیرومحرکه	۴۹۸۰	۲۳۰
معدنی‌وصنعتی‌چادرملو	۱۹۲۴۰	۹۱۰
سرمایه‌گذاری صنایع پتروشیمی	۱۴۸۶۰	۷۰۰
تولیدموادداولیه‌داروپخش	۴۹۰۴۰	۴۰۰
پتروشیمی پردیس	۹۲۱۰۰	۴۳۸۰
سیمان خوزستان	۲۳۳۱۰	۵۹۰
داروسازی‌امین	۱۵۱۲۰	-۱۱۰
ایران‌ترانسفو	۲۵۹۰	۱۲۰
بانک پاسارگاد	۱۲۰۲۰	۵۴۰
سیمان‌مازندران	۱۰۵۵۰	۵۰۰
سالمین	۴۴۲۰	۲۱۰
گروه مپنا(سهامی عام)	۱۶۴۶۰	۷۸۰
کالسیمین	۱۴۱۸۰	۶۷۰
سرمایه گذاری توسعه صنعت و تجارت	۶۴۵۰	۳۰۰
سرمایه گذاری دارویی تامین	۴۵۰۰۰	۲۴۰
بانک‌اقتصادنوین	۳۸۰۰	۱۸۰
فولادآلیاژی ایران	۱۵۴۹۰	۷۳۰
پارس‌مینو	۷۰۳۰	۳۳۰
سرمایه‌گذاری‌غدیر(هلدینگ	۱۱۰۱۰	۵۲۰
پتروشیمی‌خارک	۴۲۹۴۰	۱۰۴۰
کارت اعتباری ایران کیش	۲۴۸۰۰	۷۶۰
باما	۱۵۰۹۰	۷۱۰
بانک‌کارآفرین	۱۴۵۰	۱۳۰
توسعه‌معادن‌وفلزات	۱۰۴۶۰	۴۹۰
سرمایه‌گذاری صنعت‌نفت	۱۶۱۵۰	۷۶۰
مخابرات ایران	۱۰۲۶۰	۴۸۰
بیمه پارسیان	۱۰۸۰۰	۹۰
گروه س توسعه صنعتی ایران	۱۳۲۱۰	-۲۴۰
س.ص.بازنشستگی کارکنان بانکها	۶۳۲۰	۳۰۰
سیمان‌شاهرود	۱۹۰۰۰	۴۴۰
چرخشگر	۱۶۵۵۰	-۸۷۰
توسعه‌صنایع‌بهشهر(هلدینگ	۱۱۷۱۰	۵۵۰
داروسازی‌فارابی	۶۱۳۶۰	۲۹۲۰
نفت‌بهران	۵۸۲۷۰	۲۷۷۰
لیزینگ‌خودروغدیر	۲۱۲۳۰	-۱۱۱۰
داروسازی‌کوثر	۱۹۵۶۰	۴۴۰
معدنی و صنعتی گلگهر	۱۷۰۶۰	۸۱۰
پارس‌خزر	۱۷۸۸۸۰	-۹۴۱۰
سیمان‌داراب	۱۶۶۵۰	۳۳۰
گروه مدیریت سرمایه گذاری امید	۳۶۹۹۰	-۱۳۰۰
فروسیلیس‌ایران	۴۹۷۰	۲۳۰
سیمان‌شرق	۷۴۰۰	۱۸۰
سرمایه‌گذاری‌صنعت‌بیمه	۲۷۶۰	۱۳۰
صنایع پتروشیمی کرمانشاه	۳۶۱۰۰	۱۶۸۰
داده‌پردازی‌ایران	۲۳۹۱۰	-۵۸۰
سیمان‌تهران	۲۷۱۶۰	۱۲۹۰
فولادخوزستان	۱۲۱۸۰	۵۸۰
سرمایه گذاری پارس‌توشه	۲۳۰۰۰	۱۰۹۰
توسعه‌شهری‌توس گستر	۱۷۹۳۰	-۹۴۰
بانک ملت	۳۸۰۰	۱۸۰
سیمرغ	۱۶۹۵۰	۴۶۰
سیمان‌کرمان	۱۸۳۲۰	۸۷۰
شیشه‌همدان	۱۰۰۸۰	۴۸۰
خدمات‌انفورماتیک	۲۶۸۴۰	۱۲۷۰
گروه دارویی سبحان	۱۸۹۶۰	۷۰
سرمایه‌گذاری‌ملی‌ایران	۱۰۶۴۰	۵۰۰
تولیدمحورخودرو	۵۷۷۷۰	۲۷۵۰
سرمایه گذاری اعتبارایران	۸۷۸۰	۴۱۰
ایران‌خودرو	۲۵۸۰	۱۲۰
فجرانرژی خلیج فارس	۲۳۴۴۰	۲۱۰
قندمرودشت	۳۲۳۵۰	۱۵۴۰
داروسازی‌اکسیر	۳۴۹۹۰	-۱۰۰
صنایع سیمان دشتستان	۴۶۷۶۰	۲۲۲۰
ماشین‌سازی‌اراک	۵۱۴۰	۲۴۰
صنایع کاغذسازی‌کاوه	۹۷۲۰	-۱۰۸۰

پیشخوان Pishkhan.com

نگاه

یونایتد شجاع بود

گری نویل
اسکای اسپورت

منچستر یونایتد پس از گل‌های برونو فرناندس و لوک شاو با پیروزی ۲بر صفر در اتحاد، مقابل منچسترسیتی شجاع عمل کرد و توانست نوار بردهای این تیم را پس از ۲۱ بازی قطع کند. البته یونایتدها هنوز برای کسب جام کاملاً آماده نیستند و این طی چند ماه گذشته ثابت شده است، اما آنها می‌توانند فصل را به خوبی به پایان برسانند. ۱۰ بازی باقی مانده منچستر بسیار مهم هستند، بنابراین باید به خوبی در این بازی‌ها نتیجه بگیرند. آنها می‌توانند توسط لستر و تیم‌های دیگر تعقیب شوند، اما منچستر می‌تواند دومین تیم برتر لیگ جزیره در پایان فصل باشد. یونایتدها باید فکر کنند که چگونه می‌توانند جای من‌سیتی را در طولانی‌مدت بگیرند. پیروزی یک‌شنبه باعث شده یونایتدها احساس خوبی داشته باشند و سیتی از این بابت احساس بدی دارد، اما در پایان فصل این من‌سیتی است که جام را بالای سر می‌برد و بازیکنان و سرمربی منچستریونایتد باید به این فکر کنند که چگونه می‌توانند به جام برسند، زیرا این تنها چیزی است که مهم است. اگر به هدف رسیدن به قهرمانی نگاه کنید همه بازیکنان منچستریونایتد فشرده بازی می‌کنند و از همدیگر حمایت می‌کنند. وقتی دفاع در زمین جلو می‌آید، جای آنها خالی نمی‌ماند و تمام بازیکنان در حال پوشش دادن هستند و توپ‌هایی را که با سستی حریف رد و بدل می‌شود در اختیار می‌گیرند. در مجموع نشانه‌هایی در بازی یک‌شنبه دیده شد که نشان‌دهنده شجاع بودن بازیکنان یونایتد بود. آنها تنها در به دست آوردن مالکیت بازی و توپ شجاع نبودند، بلکه زمانی که توپ را در اختیار داشتند و آن را به خط میانی می‌رساندند، بازی‌شان را پیش می‌بردند و رو به جلو بازی می‌کردند. این در شرایطی است که بسیاری از تیم‌ها وقتی در برابر سیتی بازی می‌کنند، عقب می‌کشند و در موقعیت یک‌سوم دفاعی خود قرار می‌گیرند. سپس وقتی توپ را به دست می‌آورند به دروازه‌بان پاس می‌دهند و به زمین می‌دوند و گزینه آسان را انتخاب می‌کنند، اما یونایتد مقابل سیتی این کار را نکرد و توانست بازی را با یک نتیجه خوب به پایان برساند.

فوتبال اروپا

سعید احمدیان

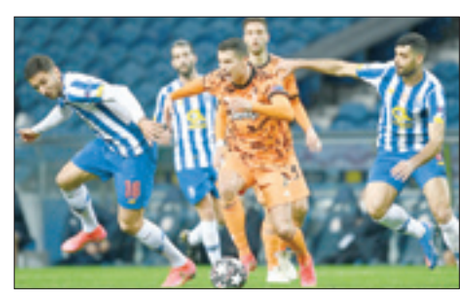

آغاز دور برگشت مرحله یک‌هشتم نهایی لیگ قهرمانان

طارمی یا رونالدو، مسئله این است!

دور برگشت یک‌هشتم نهایی لیگ قهرمانان اروپا امشب آغاز می‌شود تا شمارش معکوس برای شناختن هشت تیم راه‌یافته به مرحله بعد آغاز شود. امشب دو بازی برگزار می‌شود؛ یووه میزبان پورتو است و دورتموند از سویا پذیرایی می‌کند.

■ یووه – پورتو، ساعت ۲۳:۳۰

امشب خیلی از هواداران فوتبال در ایران گوش به زنگ خبرهایی هستند که از استادیوم آلیاس آره‌نا تورین می‌رسد. استادیومی که میزبان مصاف یووه و پورتو در یک‌هشتم نهایی لیگ قهرمانان است و به واسطه حضور مهدی طارمی در پیشانی خط حمله آبی‌پوشان پرتغالی، حساسیت آن برای ما ایرانی‌ها بیشتر شده است. یووه در شرایطی برای مصاف با پورتو راهی تورین شده که در بازی رفت ۲ بر یک باخت و دست خالی به ایتالیا برگشت. با این حال تک‌گل کیه زا، شاگردان آنتونیو کونته را امیدوار به جبران در آلیانس آره‌نا نگه داشته تا آنها بتوانند با یک پیروزی یک بر صفر و به واسطه گل زده در خانه حریف راهی یک‌چهارم شوند.

یووه پس از باخت به پورتو در بازی رفت در چهار دیدار گذشته در سری آ با سه برد و یک مساوی عملکرد قابل قبولی داشته که سبب شده در جدول، کالچو با ۵۲ امتیاز و قرار گرفتن در رده سوم و با وجود اختلاف هفت امتیازی با اینتر صدرنشین همچنان در کورس قهرمانی باشد. شاگردان کونته در حالی آماده بازی امشب با پورتو می‌شوند که با پیروزی روحیه‌بخشی که شنبه مقابل لاتزیو در سری آ به دست آورده‌اند با تمام قوا برای جبران شکست دور رفت پا به میدان می‌گذارند. کونته در بازی شاگردان آبی‌های رم، کریس رونالدو را روی نیمکت نشاند تا فوق‌ستاره پرتغالی یووه برای بازی سه‌شنبه شب استراحت کند و با آمادگی بیشتری برای بازی با پورتو به میدان برود.

با وجود امیدی که یوونتوسی‌ها برای جبران در آلیانس آره‌نا دارند، اما فوتبال‌دوستان ایرانی خیلی‌های‌شان امشب هوادار پورتو خواهند بود و امیدوارند در این بازی نتیجه‌ای رقم بخورد که بتوانند همچنان منتظر درخشش‌های مهدی طارمی در لیگ قهرمانان باشند. پورتو با توجه به پیروزی ۲ بر یک در دراگائو اگرچه نیمی از راه صعود را رفته، اما سرجیو کنسیسائو به خوبی می‌داند که شب سختی در انتظارشان در آلیانس آره‌ناست و محافظت از پیروزی دور رفت در تورین می‌تواند یک اتفاق بزرگ برای پورتو باشد که با حذف یکی از مدعیان، راهی یک‌چهارم خواهد شد.

پورتو پیش از رویارویی امشب در بازی‌هایی که در لیگ پرتغال برگزار کرده است، دو برد و یک مساوی داشته و در حال حاضر با ۴۸ امتیاز در رده دوم قرار گرفته است و ۱۰ امتیاز با بنفیکای صدرنشین فاصله دارد و در آخرین بازی در لیگ پیش از دیدار امشب با یووه، مقابل ژیل ویسنته ۲ بر صفر پیروز شده تا آنها هم مانند یووه با برد به استقبال بازی دور برگشت یک‌هشتم چمپیونز لیگ بروند.

بدون شک یکی از امیدواری‌های پورتو در بازی امشب شماره ۹ ایرانی‌شان است. مهدی طارمی که در بازی رفت در دقیقه ۲ در یک فرصت‌طلبی آشکار، دروازه شزنی و یووه را باز کرد تا نشان دهد مهاجم زهرداری است و کونته با توجه به گلزنی طارمی در بازی رفت، به طور قطع برنامه ویژه‌ای برای مهار ستاره ایرانی پورتو خواهد داشت. با این حال طارمی که در چهار بازی اخیر پورتو نتوانسته گلزنی کند، امیدوار است با تکرار اتفاق دور رفت در بازی امشب، بار دیگر گلزنی‌هایش را برای پورتو از سر بگیرد.

■ دورتموند – سویا، ساعت ۲۳:۳۰

در دیگر بازی آغاز دور برگشت یک‌هشتم نهایی لیگ قهرمانان، امشب دورتموند و سویا در گلزن کرشن به مصاف هم می‌روند. شاگردان ادن ترزیچ در دیدار رفت در اسپانیا توانستند به یک پیروزی بزرگ برسند و لوپتگی و شاگردانش را ۳ بر ۲ شکست دادند تا دست پر آماده بازی برگشتی باشند که در خانه برگزار می‌کنند.

دورتموند برخلاف عملکرد خوبی که در لیگ قهرمانان داشته، در لیگ آلمان نتوانسته چهره یک مدعی را از خود نشان دهد و در آخرین بازی به بایرن ۴ بر ۲ باخت و با ۳۹ امتیاز در رده ششم بوندس‌لیگا قرار دارد. با این حال داشتن یک اریک هالند آماده و تشنه گلزنی که در اوج بسر می‌برد، نقطه قوت زردها در بازی امشب با سویا برای حفظ پیروزی دور رفت و صعود به جمع هشت تیم خواهد بود. در طرف دیگر سویا در شرایطی برای مصاف با دورتموند به آلمان رفته که در چهار بازی اخیر عملکرد فاجعه‌باری داشته است و با سه باخت و یک برد روزهای بحرانی را تجربه می‌کند تا امشب کار سختی برابر زنبورهای زرد آلمانی داشته باشد.

اجازه حضور تیم ملی در مسابقات قهرمانی آسیا صادر شد

پایان دوری جودوکاران ایرانی از تاتامی

گزارش
شیوا نوروزی

جودو ایران بعد از نزدیک به دو سال فرصت حضور در عرصه رقابت‌ها را به دست آورده است. بعد از اعلام رأی اولیه دادگاه عالی ورزش حالا شنیدن خبر اعزام تیم ملی به رقابت‌های قهرمانی آسیا، خبری امیدبخش برای جودو ایران محسوب می‌شود.

بعد از ۱۸ ماه تعلیق ناعادلانه سرانجام ملی‌پوشان کشورمان اجازه حضور در رقابت‌های رسمی را کسب کردند. با شروع رسمی تمرینات تیم ملی بلاتکلیفی جودو به پایان می‌رسد و انتظار می‌رود فدراسیون این رشته برای جبران فرصت‌های زیاد از دست رفته برنامه ویژه‌ای داشته باشد.

■■■

سایه تعلیق طولانی‌مدت درست زمانی بر سر جودو ایران افتاد که بحث شکست سعید مولایی در مسابقات جهانی مطرح شد. جودوکار پناهنده شده مدعی شد علت باختش فشار مسئولان کشورمان برای عدم رویارویی با نماینده رژیم اشغالگر بوده است. او این ادعا را بهانه‌ای برای سفر به آلمان و اعلام پناهندگی‌اش به این کشور قرار داد. فدراسیون جهانی جودو هم که سال‌هاست با ورزش ایران دشمنی دارد و برای زمین زدنمان از هیچ تلاشی دریغ نکرده از اظهارات مولایی به عنوان برگ برنده استفاده کرد و رأی به محرومیت دائمی جودو ایران داد. تصمیمی ناعادلانه، غیرورزشی و غرض‌ورزانه که نتیجه خوش‌خدمتی ماریوس ویزر بود برای رؤسای صهیونیستی‌اش.

تلاش‌ها برای دفاع از اعتبار جودو و حق مسلم ورزش ایران از همان زمان آغاز شد و فدراسیون جودو با همکاری وزارت ورزش برای شکستن این حکم وارد عمل شدند. کشاندن موضوع به دادگاه عالی ورزش مسیری بود که به درستی انتخاب شد و در این مدت وکلای ایرانی و مسئولان فدراسیون و وزارت پیگیر حل این مشکل بودند تا اینکه پس از تأخیر فراوان رأی CAS اعلام شد و در نهایت پس از لغو «تعلیق نامحدود» پرونده به فدراسیون جهانی ارجاع داده شد تا IJF به سرکردگی ویزر درباره آینده جودو کشورمان تصمیم‌گیری کند.

■■■

تفسیرهای زیادی در خصوص رأی مبهم CAS مطرح شده و در حالی که اغلب رسانه‌ها معتقدند مشکلات تعلیق و سنگ‌اندازی‌های فدراسیون جهانی هنوز به قوت خود باقی است، آرش میراسماعیلی و تیم حقوقی فدراسیون در روزهای اخیر طی مصاحبه‌های مختلف مدعی رفع تعلیق این رشته شدند. این در حالی است که در سایت رسمی فدراسیون جهانی و در بخش فدراسیون‌های عضو همچنان در صفحه فدراسیون جودو جمهوری اسلامی ایران کلمه Suspended (تعلیق شده) به چشم می‌خورد.

به‌رغم شرایط موجود، خبر خوشحال‌کننده‌ای که از سوی فدراسیون منتشر شد، حاکی از آن است که قطار جودو ایران به زودی به حرکت درخواهد آمد. بر این اساس تیم ملی در رقابت‌های آسیایی حضور خواهد داشت. رقابت‌های قهرمانی قاره کهن ۱۸ فروردین‌ماه استارت می‌خورد و غیبت جودوکاران ایرانی روی تاتامی پایان می‌یابد. مسئولان برگزاری این دوره طی نامه‌ای با اعزام جودوکاران کشورمان به قرقیزستان موافقت کرده‌اند. آخرین بار قبل از آنکه فدراسیون جهانی با سناریوسازی علیه ورزش ایران باخت مولایی در جهانی ۲۰۱۹ را بهانه کند، جودوکاران ایرانی در مسابقات قهرمانی جوانان آسیا - اقیانوسیه در چین‌تایپه به میدان رفتند و با کسب دو طلا، یک نقره و یک برنز مقام چهارم را از آن خود کردند. بعد از آن اما تیم تک‌نفره جودو کشورمان نه تنها مدالی در جهانی ۲۰۱۹ ژاپن کسب نکرد، بلکه سعید مولایی تنها ملی‌پوش اعزامی به این رقابت‌ها برای رسیدن به اهدافش یار دشمنان و معاندان شد.

■■■

پایان چشم‌انتظاری برای حضور در مسابقات رئیس فدراسیون جودو را برای بازگرداندن این رشته به روزهای اوج امیدوار کرده است. آرش میراسماعیلی در گفت‌وگو با ایسنا روند صدور مجوز اعزام تیم به قهرمانی آسیا را تشریح کرد: «پس از اعلام رأی دادگاه CAS در قبال پرونده جودو ایران، درخواست رسمی حضور در رقابت‌های قهرمانی آسیا ۲۰۲۱ را به کنفدراسیون جودو آسیا ارسال کردیم. من نیز طی یکی، دو روز گذشته مذاکرات و رایزنی‌های زیادی را در این رابطه داشتم تا اینکه ساعاتی پیش رئیس کمیته برگزاری مسابقات کنفدراسیون جودو آسیا با ارسال ایمیلی به فدراسیون جودو از موافقت با حضور تیم ملی جودو ایران در رقابت‌های قهرمانی آسیا ۲۰۲۱ قرقیزستان خبر داد.» میراسماعیلی که به دلیل استرس کاری اخیراً دچار حمله قلبی شده بود، حالا برای اعزام موفق ملی‌پوشان تلاش می‌کند: «پس از اعلام رأی دادگاه این پیش‌بینی را داشتیم که مجوز حضور تیم ایران در این مسابقات صادر شود که خوشبختانه این اتفاق مهم نیز رخ داد. طی روزهای اخیر نیز در همین رابطه با رئیس سازمان تیم‌های ملی و حاج یوسف‌زاده سرمربی جوانان جلسه داشتیم تا پیش‌بینی‌های لازم برای اعزام تیم به این رقابت‌ها صورت پذیرد. این مسابقات فروردین‌ماه برگزار می‌شود و کنفدراسیون جودو آسیا فرصت کافی به ایران برای انجام مراحل ثبت‌نام را داده و ما نیز قصد داریم هرچه سریع‌تر این کار را انجام دهیم. ترکیب کامل به این مسابقات اعزام نمی‌کنیم. محمد بریمانلو جودوکار باتجربه ایران با تمرینات منظمی که داشته، شرایط خوبی دارد و قطعاً یکی از ملی‌پوشان اعزامی به این رقابت‌ها خواهد بود. سعی ما این است که برای پشتوانه‌سازی با ترکیبی جوان در رقابت‌های قهرمانی آسیا به میزبانی قرقیزستان شرکت کنیم.»

رئیس فدراسیون جودو موافقت کنفدراسیون آسیا را سیگنالی مثبت از سوی فدراسیون جهانی خواند: «کنفدراسیون جودو آسیا زیرمجموعه فدراسیون جهانی است که قطعاً بر اساس هماهنگی با فدراسیون جهانی با حضور ایران در مسابقات قهرمانی آسیا موافقت کرده است. این اتفاق روزنه امید و سیگنال مثبتی برای حل اختلافات با فدراسیون جهانی است. در همین رابطه قصد دارم با رئیس فدراسیون جهانی جودو دیدار کنم.»

تعاونی ورزش زورخانه‌ای راه‌اندازی می‌شود

خبر

سرپرست فدراسیون ورزش‌های زورخانه‌ای و کشتی پهلوانی گفت: «در تعامل صورت گرفته با یکی از بانک‌ها با هدف توسعه زیرساخت‌های ورزش‌های باستانی و کشتی پهلوانی تعاونی این رشته ورزشی راه‌اندازی می‌شود.» مهرعلی باران‌چشمه در مجمع انتخاباتی ورزش‌های زورخانه‌ای و کشتی پهلوانی بوشهر با بیان این مسئله اظهار داشت: «ورزش‌های زورخانه‌ای و کشتی پهلوانی برگرفته از تقوا، ایثارگری، گذشت، دستگیری و تواضع است. با وجود اینکه این رشته در دنیا به نام ایران ثبت و ریشه در فرهنگ و آداب و رسوم ملی ما دارد، ولی از لحاظ اعتباری شرایط مناسبی ندارد. جذب ورزشکاران جدید به رشته ورزش‌های زورخانه‌ای و کشتی پهلوانی در اولویت کار فدراسیون قرار دارد که برای تحقق این مهم راهکارهای متنوعی پیش‌بینی شده است. باید در این رشته‌ها نیز مانند سایر رشته‌های ورزشی پرطرفدار مثل فوتبال، جودو و تکواندو تسهیلاتی برای قهرمانانش تدارک دیده شود تا ورزشکاران بیشتری جذب رشته ورزش‌های زورخانه‌ای و کشتی پهلوانی شوند.»

بدون فشنگ شانسی در المپیک نداریم

چهره
حامد قهرمانی

فشنگ، فشنگ و باز هم فشنگ، این اصلی‌ترین دغدغه ملی‌پوشان تیراندازی کشورمان طی سال‌های گذشته تاکنون است. آن هم حالا که فاصله زیادی با المپیک نداریم و همین بچه‌های تیراندازی با شش سهمیه حضور در توکیو یکی از اصلی‌ترین شانس‌های مدال‌آوری کاروان ورزش ایران در المپیک هستند. مشکل همیشگی اما باز هم خودنمایی می‌کند، مشکل کمبود فشنگ مشکلی نیست که بتوان به سادگی از کنار آن گذشت. برای کسب مدال المپیک نمی‌توان صرفاً به تمرین «خشک» بسنده کرد و فقط «ماشه» چکاند، اما گویا گوش شنوایی هم وجود ندارد و البته بهانه تا دلتان بخواهد زیاد است. هرچند که همه خوب می‌دانیم اگر عزم انجام کاری وجود داشته باشد هر کاری شدنی است. الهام هاشمی، سرمربی تیم ملی تیراندازی حالا با صراحت بیشتری از مشکل فشنگ می‌گوید: «امیدواریم مشکل فشنگ حل شود. ۳۰ هزار فشنگی که در اختیار باشگاه‌ها بود، فدراسیون خریداری کرده، اما برای المپیک نیاز به حمایت بیشتری داریم. اگر امکان تهیه فشنگ نباشد باید در خارج از کشور اردو داشته باشیم تا با فشنگ تمرین کنیم. امیدوارم این امکان بعد از عید فراهم شود. اگر در هیچ مسابقه‌ای شرکت نکنیم و فشنگ نرسد هیچ شانسی برای مدال نخواهیم داشت. ما حدود ۲۰۰ هزار فشنگ نیاز داشتیم که الان ۳۰ هزار فشنگ داریم.»

سیرجان و ارومیه فینالیست‌های لیگ برتر والیبال

نبرد فولاد و شهرداری برسر جام سی‌وچهارم

بازتاب
فریدون حسن

تیم‌های فولاد سیرجان و شهرداری ارومیه با برتری در بازی دوم مرحله نیمه‌نهایی رقابت‌های لیگ برتر والیبال راهی دیدار نهایی این مسابقات شدند. بازی‌های دوم مرحله نیمه‌نهایی سی‌وچهارمین دوره لیگ برتر والیبال یک‌شنبه عصر در حالی برگزار شد که فولاد سیرجان اولین بازی خود مقابل سپاهان را ۳ بر صفر برده بود و شهرداری ارومیه هم با حساب ۳ بر ۲ از سد لبنیات هراز آمل گذشته بود. تصور می‌شد با توجه به نزدیکی و رقابت پایاپای این چهار تیم با هم کار در بازی دوم سخت‌تر باشد، اما سپاهان و لبنیات هراز آمل با همان نتایج بازی‌های اول مغلوب فولاد و شهرداری ارومیه شدند تا مرحله نیمه‌نهایی با انجام همین چهار مسابقه به پایان برسد و کار به بازی سوم کشیده نشود. حالا باید منتظر ماند و دید که جدال شاگردان محمدرضا تندروان و پیمان اکبری به سود کدام تیم به پایان می‌رسد، جدالی که اولین بازی آن شنبه آینده برگزار می‌شود. تندروان، سرمربی تیم فولاد سیرجان پس از راهیابی تیمش به دیدار پایانی لیگ برتر با تمجید از بازیکنانش از آنها به عنوان سربازان فولاد نام برد و گفت: «رسیدن به فینال برای ما افتخار است. به شاگردانم می‌بالم که هشت ماه مثل سرباز در تمام شرایط در اختیار ما بودند. حضور در فینال نوش جان شاگردانم. ابتدای فصل برخی از مربیان نام تیم ما را کاملاً مغرضانه بین هشت تیم برتر نمی‌بردند و حالا از اینکه فینالیست شده‌ایم، خوشحالم.» پیمان اکبری، سرمربی تیم والیبال شهرداری ارومیه هم با تمجید از تلاش تیم لبنیات هراز آمل در مرحله نیمه‌نهایی عنوان کرد: «به هر دو تیم خسته نباشید می‌گویم. به دوست خوبم عطایی و شاگردانش نیز تبریک می‌گویم که بازی خیلی خوبی به نمایش گذاشتند. بازی سختی بود. در سه هفته گذشته پنج بازی با نتیجه ۳ بر ۲ داشتیم و این موضوع کمی کار را برای ما سخت کرده بود. شاگردانم کم نیاوردند، تلاش کردند و خیلی زود به شرایط بازی برگشتند و برنده شدند.»

مقابل

بازگشت مقتدرانه لاپورتا به بارسا

لاپورتا رئیس باشگاه بارسلونا شد. او که از سال ۲۰۰۳ تا ۲۰۱۰ ریاست کاتالان‌ها را به عهده داشت و یکی از موفق‌ترین رؤسای تاریخ این باشگاه بود، در شرایطی که آبی‌واناری‌ها در اوضاع آشفته‌ای به‌خصوص از لحاظ اقتصادی بسر می‌برند، موفق شد با کسب بیش از ۵۴ درصد آرا بار دیگر ریاست بارسلونا را به دست گیرد. لاپورتا با این شعار که من افتخار را به باشگاه برمی‌گردانم، تأکید کرد که این انتخابات نشان داد ما فراتر از یک باشگاه فوتبال هستیم: «این انتخابات مهم‌ترین انتخابات تاریخ بارسلونا بود و نشان داد که ما یک خانواده بزرگ هستیم و بهترین‌ها را در اختیار داریم. حضور مسی به همراه پسرش در انتخابات باشگاه نیز ثابت کرد که او چقدر عاشق باشگاه است. من می‌خواهم خوشحالی و شادی را به بارسلونا برگردانم و مطمئنم به این افتخار خواهیم رسید.»

یادداشت

دنیا حیدری

قانون یک شبه باید هم ملغی شود!

قانون‌های یک شبه در فوتبال ایران راه به جایی نمی‌برد، خصوصاً که هیچ ثبات و ایستادگی برای اجرای چنین قوانین سرتا پا ایرادی نیز وجود ندارد. با وجود این هرازچندگاهی شاهد ظهور قوانینی هستیم که یا من‌درآوردی و عجیب و غریب هستند یا اگر هم درست و منطقی باشند در زمان نادرست اعلام می‌شوند تا هیچ سودی برای فوتبال ایران در پی نداشته باشد و نتیجه عکس بدهد!

معضل اصلی فوتبال ایران در واقع بعد از عدم نظارت و عدم پاسخگویی مدیران و مسئولان آن، همین قوانین ضرب‌الاجلی است که هیچ‌گاه اراده‌ای برای اعمال درست آن وجود نداشته، قوانینی که بدون بررسی زمینه‌ای وضع می‌شوند تا ضررهایش بیش از سود و منفعتش باشد. اگر هم در ظاهر مانند بسته شدن پنجره نقل و انتقالات باشگاه‌های بدهکار قوانین خوبی باشند با وضع و اعمال آن در زمان نادرست، نه فقط خیلی زود از رده خارج می‌شوند که در زمره قوانین بی‌فایده‌ای قرار می‌گیرند که تنها اعتماد و اطمینان به فدراسیون فوتبال را زیر سؤال می‌برد.

محرومیت از پنجره نقل و انتقالات سال‌هاست که از سوی فیفا به عنوان یکی از جریمه‌ها علیه تیم‌ها استفاده می‌شود. محرومیتی که فیفا در ایران بیشتر به دلیل عدم پرداخت مطالبات بازیکنان و مربیان خارجی از آن استفاده می‌کند. این محرومیت می‌تواند جریمه‌ای متناسب با عدم تعهد باشگاه‌ها به قراردادهایی که می‌بندند، باشد. اما اجرای آن در میانه فصل، آن هم تنها برای یک تیم در شرایطی که هزاران بازیکن و مربی طلبکار در فوتبال ایران وجود دارد که شکایت‌های‌شان در بسیاری از موارد هنوز راه به جایی نبرده و بعد از سال‌ها همچنان در حال دویدن برای دریافت مطالبات خود هستند همان مورد استفاده از قانونی درست در زمانی نادرست است که نتیجه عکس می‌دهد!

عقب‌نشینی فدراسیون فوتبال در خصوص بسته ماندن پنجره نقل و انتقالات پرسپولیس به بهانه شرطی بودن برداشتن این محرومیت نمونه واضح عقب‌نشینی زودهنگام فدراسیون از قوانینی است که یا به درستی وضع نشده‌اند یا به درستی و در زمانی که باید اجرا نمی‌شوند.

جدی بودن فدراسیون در اعمال این قانون بدون تردید می‌تواند سهم بسزایی در کاهش طلب‌های پرداخت نشده بازیکنان و مربیان ایرانی داشته باشد، اما نه تا وقتی که فدراسیون به سادگی و با هزار و یک بند و تبصره از اجرای این قوانین پاپس می‌کشد. در واقع این شرطی شدن برداشتن محرومیت از فصل نقل و انتقالات همان روشی است که فدراسیون طی سال‌های اخیر برای صدور مجوز حرفه‌ای باشگاه‌های فوتبال ایران پیش‌پای تیم‌ها بدهکار گذاشته است. توافق با طلبکاران که راهکاری مسکن‌وار است و بعد از مدتی کوتاه اوضاع را آشفته‌تر می‌کند، وقتی هیچ یک از این توافقات عملی نمی‌شوند و بدهکاران باشگاه‌ها همچنان به قوت خود باقی هستند و هر روز نیز بر تعدادشان افزوده می‌شود.

پاپس کشیدن فدراسیون فوتبال در این مورد که می‌توانست گامی مؤثر و مهم در راستای موظف کردن باشگاه‌ها برای عمل به تعهدات‌شان باشد، بار دیگر بی‌ثباتی فدراسیون را در اعمال قوانین خود به تصویر کشید. ضمن اینکه این داستان نشان داد با وجود تغییرات ظاهری در مدیریت فدراسیون، اوضاع به همان منوال قدیم و با همان دیدگاه و نگاه پرایراد قبلی دنبال می‌شود. حال آنکه اگر فدراسیون امروز از تصمیم خود برای اعمال قانون محرومیت باشگاه‌های بدهکار در فصل نقل و انتقالات در فصل جدید خبر می‌داد، نه فقط می‌توانست در مسیری درست گام بردارد، بلکه ناچار نمی‌شد به دلیل عملی کردن فی‌البداهه این قانون درست در زمان نادرست و در شرایطی که اکثر قریب به اتفاق باشگاه‌های فوتبال ایران بدهی‌های سنگینی دارند، اما مشکلی بابت ثبت قرارداد بازیکنان جدید خود نداشتند، از تصمیمی که گرفته به بهانه گذاشتن شرط و شروط پاپس بکشد و بی‌ثباتی خود را بار دیگر ثابت کند، آن هم تنها به این دلیل که فدراسیون فوتبال ایران گویا هرگز نمی‌خواهد یاد بگیرد که قانون‌گذاری یک شبه رخ نمی‌دهد و قبل از وضع هر قانون درست یا نادرستی باید همه جوانب را سنجید و زمینه‌های مختلف را در نظر گرفت.

اخبار کوتاه

تلاش رستمی برای المپیکی شدن با تغییر وزن

کیانوش رستمی، وزنه‌بردار طلایی ایران در المپیک ریو که با تغییر وزن قصد کسب سهمیه المپیک در دسته ۹۶ کیلو گرم را داشت، حالا بار دیگر تصمیم به تغییر وزن گرفته و قصد دارد تا ۲۷ فروردین در مسابقات قهرمانی آسیا ۲۰۲۱ که گزینشی المپیک نیز هست، در دسته ۸۹ کیلوگرم که شانس بیشتری برای کسب سهمیه دارد روی تخته برود. بهداد سلیمی که به عنوان مربی در کنار او بوده با تأیید این مسئله تأکید دارد که رستمی آمادگی خوبی دارد و به زودی می‌تواند به آمادگی صددرصدی برسد.

امروز رقابت انتخابی ۵۷ و ۸۶ کشتی آزاد

رقابت‌های انتخابی کشتی آزاد بنا بر گفته امامی، سخنگوی فدراسیون کشتی امروز و در اوزان ۵۷ و ۸۶ کیلوگرم برگزار می‌شود. بعد از مراسم وزن‌کشی، در وزن ۵۷ کیلوگرم رحمان عموزاد خلیلی و رضا اطری و در وزن ۸۶ کیلوگرم کامران قاسمپور و حسن یزدانی به مصاف هم می‌روند. این احتمال وجود دارد که رقابت‌های این دو وزن به صورت دو برد از سه مبارزه باشد.

پیشخوان
Pishkhan.com

حمید صفت دوباره راهی زندان شد

حمید صفت خواننده زیرزمینی که سه‌سال قبل در جریان مشاجره با پدرخوانده‌اش وی را با اصابت ضربه گلدان به سر به قتل رسانده روز گذشته در حالیکه با سپردن وثیقه آزاد بود بعد از برگزاری محاکمه بازداشت و راهی زندان شد.

به گزارش جوان، اولین جلسه رسیدگی به پرونده حمیدرضا امیری صفت که در ۲۴ مردادسال ۹۶ به اتهام قتل ناپدری‌اش دستگیر شده بود، روز شنبه در شعبه‌دهم دادگاه کیفری یک استان تهران برگزار شد. آن جلسه به خاطر طولانی شدن قرائت کیفرخواست از سوی نماینده دادستان به جلسه بعد موکول شد و دومین جلسه صبح دیروز در همان شعبه به ریاست قاضی متین راسخ و مستشاران محمدجواد حسین‌زاده و حسن ابراهیمی تشکیل شد.

بعد از اعلام رسمیت جلسه، ریاست دادگاه در توضیح تأخیر شروع جلسه گفت: «قرار بود جلسه در ساعت ۹:۳۰ صبح برگزار شود، اما از ساعت ۷:۳۰ جلسه‌ای با حضور مستشاران و پزشک فوق‌متخصص برای بررسی نظریه پزشکی قانونی و ویدئو اسکن مقتول تشکیل شد. به همین دلیل جلسه با تأخیر ۴۰دقیقه‌ای شروع شد.»

در ادامه یکی از پسران مقتول در غیاب خواهر و برادرش به عنوان اولیای‌دم به دستور ریاست دادگاه در جایگاه قرار گرفت و گفت: «از حمید به اتهام قتل عمد و از مادر حمید به اتهام معاونت در قتل شکایت دارم.»

سپس با توضیح ریاست دادگاه درباره اینکه مادر متهم از این اتهام تبرئه شده است، گفت: «باید دفاعیات متهم را بشنوم تا حقیقت برایم روشن شود.»

■ درخواست قصاص

پس از ۱۰دقیقه تنفس از سوی ریاست دادگاه، پسر مقتول بار دیگر در جایگاه ایستاد و گفت: «حمید ۱۰ سال با پدرم زندگی کرده بود. او کاملاً از بیماری پدرم اطلاع داشت. به همین خاطر در مرگ او مقصر است. برایش درخواست قصاص دارم و حاضرم سهم برادرم توماس را که تاحالا درخواستش را اعلام نکرده است، بپردازم.»

در ادامه عبدالعلی مهرخواه، وکیل اولیای‌دم در جایگاه ایستاد و در دفاع از موکلانش گفت: «با توجه به ۱۸ بار اقرار متهم به کتک زدن ناپدری‌اش و نظریه آخر کمیسیون پزشکی قانونی مبنی بر اینکه بیماری مقتول تشدید در خونریزی بوده‌است، نه شروع آن اولیای‌دم درخواست قصاص دارند.»

■ دفاعیات متهم

سپس متهم به دستور ریاست دادگاه در جایگاه قرار گرفت و از پسر مقتول درخواست عفو و بخشش کرد و گفت: «برای بیان حقیقت، سازش و عذرخواهی در خدمت هستم، اما اتهام قتل عمد را قبول ندارم.» او ادامه داد: «همه ضربات در حد هل دادن بود و کشنده نبود. روزی که بازداشت شدم قرار شد مادرم به آنجا احضار شود. نمی‌خواستم او به آن مکان بیاید این شد که ضربات سخت با دستم را قبول کردم.»

سپس متهم به سؤالات ریاست دادگاه پاسخ داد.

قاضی: «پس قبول داری ضرباتی را به صورت مقتول زده‌ای؟»

متهم: «بله، ولی کشنده نبود.»

متهم پس از پاسخ دادن به این سؤال به دستور ریاست دادگاه متهم کنار یکی از دوستانش ایستاد و صحنه درگیری بازسازی کرد.

قاضی: «از بیماری زمینه‌ای ناپدری‌ات و مصرف داروی او مطلع بودی؟»

متهم: «خیر. فقط می‌دانستم او بیماری قند دارد و چند مرتبه از کیش برای او انسولین فرستادند تا اینکه شب قبل از فوتش مادرم گفت هوشنگ خونریزی کرده و در بیمارستان است. آنجا بود که فهمیدم او بیمار بوده است.»

قاضی: «از عمل قلب و گذاشتن فنر اطلاع داشتی؟»

متهم: «خیر»

قاضی: «وقتی پدر و مادرت از هم جدا شدند با چه کسی زندگی می‌کردی؟»

متهم: «چند سال با پدرم و سپس با مادرم، این اواخر هم بیشتر در استودیو محل کارم می‌ماندم.»

سپس قاضی از مادر حمید پرسید: «شوهرتان چند سال قبل عمل قلب انجام داده بود؟»

مادر متهم: «شش‌ماه قبل از فوتش.»

قاضی از متهم می‌پرسد: «چطور نمی‌دانستی ناپدری‌ات به تازگی عمل قلب انجام داده‌است؟»

متهم: «مادرم و هوشنگ بیشتر اوقات در آلمان زندگی می‌کردند و من هم بیشتر وقتم را استودیو بودم.»

قاضی: «ورزشکاری؟»

متهم: «قبل از حادثه بدنسازی کار می‌کردم و گاهی مشغول بازی فوتبال بودم، اما بعد از آزادی از بازداشت بوکس تمرین می‌کنم.»

در ادامه آقای نورالله عزیزمحمدی، وکیل متهم در جایگاه قرار گرفت و در دفاع از موکلش گفت: «در کمیسیون‌های اولیه اعلام شده‌بود عمل متهم درصدی در مرگ مقتول مؤثر بوده است، اما این درصد در کمیسیون‌های بعدی اعلام نشد. به هر حال در هیچ کدام از این کمیسیون‌ها نظری مبنی بر ضربه با جسم سخت بیان نشده است. همچنین بنا به گزارش علت فوت که خونریزی مغزی بوده است باید شرایط بیماری و نوع داروهای مصرفی در نظر گرفته شود. عمل موکلم تشدید در خونریزی بوده است نه شروع. بنابراین برای او درخواست برائت دارم.»

در ادامه نماینده دادستان با توجه به دفاعیات متهم گفت: «در تحقیق از شاهدان همگی گواهی دادند مقتول استفراغ خون داشته است. در گزارش پزشکی قانونی نیز جابه‌جایی خط مغز تأییده شده است که نشان از ضربه سخت به سر مقتول بوده است.»

وی در جواب وکیل متهم گفت: «متهم در جلسات کمیسیون پزشکی قانونی چند پزشک را همراه خود به کمیسیون‌ها آورده بود! به همین دلیل دستور داده شده در کمیسیون‌های بعدی درصد تقصیر اعلام نشود.»

■ بازداشت متهم بعد از آخرین دفاع

در پایان متهم در جایگاه ایستاد و در آخرین دفاعش گفت: «هوشنگ جای پدرم بود. ما رابطه خوبی با هم داشتیم و با هم به باشگاه می‌رفتیم و گاهی فوتبال بازی می‌کردیم. هرگز فکر نمی‌کردم مشاجره ما باعث مرگ او شود. از اولیای دم درخواست بخشش و از دادگاه درخواست کمک دارم.»

در پایان هیئت قضایی با توجه به درخواست نماینده دادستان مبنی بر تشدید قرار بازداشت موقت، دستور بازداشت متهم را صادر و وی راهی زندان کرد. سپس جهت صدور رأی وارد شور شد.

■ گلایه‌های مادر

با زدن دستبند بر دستان متهم، مادر او که از دیدن این صحنه شوکه شده‌بود به طرف پسر مقتول رفت و با صدایی لرزان گفت: «آیا در این سالها در حق تو مادری نکردم؟ به پدرت مهربانی نکردم و گذشت نداشتم؟ انتظار نداشتم که فقط فکر قصاص باشی و به گذشت فکر نکنی!» سپس رو به هیئت قضایی کرد و با خوردن قسم گفت: «آن روز خودم شاهد درگیری بودم و باور کنید درگیری و ضربات حمید کشنده نبود. من بین او و شوهرم ایستاده بودم پس باید خودم نیز ضربه می‌خوردم. نمی‌دانم چرا این موضوع آنقدر بزرگ شد و پسرم لباس قاتل تن کرد!»

جاعل حرفه‌ای و همدستانش دستگیر شدند

جاعل حرفه‌ای سابقه داری که با همدستی دو نفر دیگر پس از ترخیص خودروهای توقیفی گرانقیمت از پارکینگ با اسناد جعلی می‌فروخت به دام افتادند.

به گزارش جوان، سرهنگ کارآگاه هوشنگ کاکاوندی سرپرست پایگاه هفتم پلیس آگاهی تهران بزرگ گفت: اوایل بهمن‌ماه پرونده‌ای به دستور بازپرس شعبه ۵ دادسرای ناحیه ۱۶ تهران برای رسیدگی تخصصی به پایگاه‌هفتم پلیس آگاهی ارجاع شد که حکایت از آن داشت شخصی به نام «حبیب» با جعل و استفاده از سند مجعول اقدام به ترخیص خودروهای مدل بالا و گرانقیمت توقیفی با دستور قضایی از پارکینگ‌های سطح شهر کرده است.

بدین ترتیب تیمی از کارآگاهان مبارزه با سرقت خودرو برای بررسی موضوع وارد عمل شدند.

بررسی‌ها نشان داد متهم از جاعلان حرفه‌ای و سابقه دار است که چندین بار به اتهام جعل راهی زندان شده است. مأموران پلیس در نهایت ۲۶بهمن‌ماه متهم را دستگیر کردند و در بازرسی از منزل وی تعدادی مهر، ژلاتین و کاغذ ممهور مربوط به پلیس آگاهی به همراه مهرهایی مربوط به مراجع مختلف قضایی و اجرای احکام تهران و دادگستری به همراه یکدستگاه لپ‌تاپ و هارد حاوی اطلاعات خودروهای ترخیص شده کشف کردند.

متهم در بازجویی‌ها به جرم خود با همدستی دو نفر دیگر اعتراف کرد. مأموران پلیس در ادامه دو متهم دیگر را نیز دستگیر و همگی به جرم خود اقرار کردند.

این مقام انتظامی تصریح کرد: متهم در بازجویی اعتراف کرد، پس از شناسایی خودروهای توقیفی در پارکینگ‌ها نسبت به جعل اوراق قضایی و نامه مرکز ترخیص خودرو اقدام و با وکالتنامه جعلی از مالک خودرو نسبت به ترخیص خودرو اقدام می‌کردیم، سپس با اعلام مفقودی مدارک از طریق مرکز شماره‌گذاری مدارک‌المثنی می‌گرفتیم و در ادامه با اسناد مالکیت جعلی و مدارک شماره‌گذاری المثنی خودروها را در نمایشگاه‌ها می‌فروختیم.

سرپرست پایگاه هفتم پلیس آگاهی تهران بزرگ در پایان گفت: با اعتراف صریح متهمان تاکنون یکدستگاه خودرو BMW و یکدستگاه لندکروز به ارزش ریالی ۳۰میلیارد ریال، کشف و چندین دستگاه نیز شناسایی شده و اقدامات لازم برای توقیف خودروها با دستور قضایی در حال انجام است. در حالی که متهمان به دستور قضایی راهی زندان شده‌اند تحقیقات برای کشف سایر سرقت‌های احتمالی از سوی مأموران پلیس ادامه دارد.

قتل پدر سالخورده به‌دست پسر ناخلف

پسر ناخلفی که سه‌ماه قبل در شهرستان دشتی استان بوشهر پدر ۸۰ساله‌اش را به قتل رسانده‌بود، دستگیر شد و به قتل اعتراف کرد.

سرهنگ جهانبخش صیادی، فرماندهی انتظامی شهرستان دشتی درباره این خبر گفت: آذرماه امسال مأموران پلیس شهرستان از مرگ مشکوک مرد ۸۰ساله‌ای در خانه پسرش با خبر و راهی محل شدند.

مأموران پلیس در محل حادثه داخل خانه با جسد مرد سالخورده‌ای روبه‌رو شدند که آثار کبودی زیادی روی بدنش نمایان بود. همزمان با ادامه تحقیقات درباره این حادثه جسد به دستور قضایی برای مشخص شدن علت اصلی مرگ به پزشکی قانونی فرستاده شد تا اینکه مدتی قبل تیم پزشکی اعلام کرد مرد سالخورده در حادثه‌ای به قتل رسیده‌است. با اعلام نظریه پزشکی قانونی مأموران پلیس پسر وی را به عنوان مظنون بازداشت کرده و مورد بازجویی قرار دادند.

متهم در تحقیقات فنی به قتل پدرش اعتراف کرد و گفت که با پدرش اختلاف مالی داشته و روز حادثه او را به شدت کتک زده تا اینکه فوت کرده است.

متهم پس از اعتراف به قتل پدرش به دستور مقام قضایی راهی زندان شد.

قاتل برادر به زندگی‌اش پایان داد

مرد جوان افسرده در حادثه خونین برادرش را به قتل رساند و از محل گریخت. متهم از سوی مأموران پلیس پایتخت تحت تعقیب بود که خبر رسید چندی قبل با سقوط از پل عابر پیاده‌ای فوت کرده است.

به گزارش جوان، ساعت ۸:۳۰ صبح سی‌ام مرداد امسال قاضی ساسان غلامی، بازپرس ویژه قتل دادسرای امور جنایی تهران با تماس تلفنی مأموران کلانتری مرزداران از قتل پسر جوانی در خانه‌شان با خبر و همراه تیمی از کارآگاهان اداره‌دهم پلیس آگاهی راهی محل شد.

تیم جنایی داخل پذیرایی خانه ویلایی با جسد پسر جوانی روبه‌رو شدند که با اصابت چهارضربه چاقو به سر و صورت و کتف به قتل رسیده بود.

بررسی‌های اولیه و گفته‌های پدر و مادر مقتول نشان داد قاتل، برادر ۴۰ساله مقتول است که از مدتی قبل از بیماری افسردگی رنج می‌برد.

پدر مقتول به مأموران گفت: همسرم داخل حمام مشغول شستن لباس‌ها بود و دو پسرم در خانه مشغول تماشای تلویزیون بودند که من برای انجام کاری به داخل حیاط رفتم. هنوز دقایقی نگذشته بود که پسر بزرگم وحشت زده در حالی که دست‌هایش خونی بود به داخل حیاط آمد و با داد و فریاد به من گفت «پدر برو داخل خانه و به داد پسرت برس». به سرعت به داخل خانه رفتم که دیدم پسر دومم خونین نقش بر زمین شده که بلافاصله با اورژانس و پلیس تماس گرفتیم. وقتی به داخل حیاط آمدیم متوجه شدیم که پسر بزرگم از خانه فرار کرده است.

وی ادامه داد: من سه پسر دارم که قاتل پسر اولم است و مقتول هم پسر دومم بود که در این حادثه به قتل رسید.

پسر بزرگم که شغلش تعمیرات لوازم خانگی است مدتی است از بیماری روحی و روانی رنج می‌برد و تحت درمان است. ما چند باری او را در مراکز درمانی بستری کردیم و زمانی که حالش خوب می‌شد او را به خانه می‌آوردیم. او چند روزی بود که فکر می‌کرد برادرش دوباره او را می‌خواهد در بیمارستان روانی بستری کند و از این موضوع ناراحت بود. در صورتی که پسرم چنین قصدی نداشت و در نهایت هم او به خاطر توهمات ذهنش برادرش را به قتل رساند.

■ خودکشی قاتل

پس از این مأموران پلیس متهم فراری را تحت تعقیب قرار دادند، اما از او هیچ ردی پیدا نکردند. چندی قبل در حالی که تحقیقات برای دستگیری قاتل فراری ادامه داشت به مأموران پلیس خبر رسید که مرد جوانی با سقوط از پل عابر پیاده‌ای حوالی شهرک ولیعصر در جنوب غربی تهران فوت کرده است.

بررسی‌ها نشان داد وی در این حادثه اقدام به خودکشی کرده است. پس از این مأموران تحقیقات خود را برای شناسایی هویت مرد فوت شده آغاز کردند تا اینکه دریافتند وی همان قاتل فراری است که اواخر مردادماه امسال در منطقه مرزداران برادرش را به قتل رسانده و فرار کرده‌است. بدین ترتیب خانواده پسر فوت شده به پزشکی قانونی دعوت شدند و جسد پسر ۳۰ساله‌شان را شناسایی کردند.

با اعلام خبر فوت قاتل فراری پرونده قتل برادر کشی به دستور قاضی ساسان غلامی برای همیشه بسته شد.

تصادف مرگبار در محور حسن‌رود

تصادف پژو پارس با دو دستگاه کامیون پارک شده کنار بلواری در محور حسن‌رود گیلان سه کشته برجای گذاشت.

به گزارش جوان، سرهنگ جاورصفاری رئیس پلیس راه استان گیلان درباره این حادثه گفت: با اعلام خبر تصادف خونینی در محور حسن‌رود مأموران پلیس به محل حادثه اعزام شدند که دریافتند یک دستگاه خودروی پژو پارس مقابل گمرک منطقه آزاد با بلوار وسط جاده برخورد کرده که در جریان آن راننده تعادل خودرو را از دست می‌دهد و در ادامه با دو کامیون که در شانه خاکی متوقف بودند تصادف می‌کند.

همچنین مشخص شد در این تصادف سرنشینان ۲۹، ۳۳ و ۳۷ساله سوار پژو پارس به علت شدت جراحات جان خود را از دست داده‌اند.

کارشناسان پلیس راه علت این تصادف را تخطی از سرعت مطمئنه از سوی سواری پژو پارس اعلام کردند.

فرم اشتراک روزنامه جوان

✦ ۱. مبلغ اشتراک را براساس جدول راهنمای مندرج به حساب سیبا ۰۱۰۵۹۵۲۳۰۴۰۰۷ بانک ملی شعبه میدان فردوسی به نام شرکت پیام آوران نشر روز واریز نمائید.

✦ ۲. فرم پر شده اشتراک را به همراه اصل فیش بانکی به وسیله پست سفارشی به دفتر امور مشترکین روزنامه ارسال نمائید.

✦ ۳. ارسال نشریه پس از رسیدن فیش و فرم اشتراک از اول و شانزدهم هر ماه آغاز می‌شود.

✦ ٤. لطفا کپی رسید بانکی را تا پایان مدت اشتراک نزد خود نگه دارید.

✦ ۵. در صورت تغییر نشانی در اسرع وقت امور مشترکین را مطلع فرمائید.

نام: ..... نام و نام خانوادگی: ..... تلفن تماس: .....

نام شرکت یا موسسه: ..... کدپستی الزامی است: .....

نشانی: .....

هزینه اشتراک روزنامه (مبالغ به ریال) می‌باشد.

سه ماهه	۶ ماهه	نه ماهه	یکساله
۸۲۵/۰۰۰	۱/۷۵۰/۰۰۰	۲/۴۷۵/۰۰۰	۳/۳۰۰/۰۰۰

توضیح: ایثارگران (خانواده معظم شهدا، جانبازان عزیز و آزادگان سرافراز) از تخفیف ویژه ۲۰٪ بهره‌مند می‌شوند.

آدرس: خیابان میرزای شیرازی، خیابان پانزدهم، پلاک ۴۴، طبقه دوم

تلفن: ۸۸۳۴۱۶۵۴ نمابر: ۸۸۳۴۱۶۵۰

جوان تهران

آگهی تغییرات شرکت بانک مهر اقتصاد سهامی عام به شماره ثبت ۴۲۹۷۰۹ و شناسه ملی ۱۰۳۲۰۸۲۱۸۱۶

به استناد صورتجلسه مجمع عمومی عادی بطور فوق العاده مورخ ۱۳۹۹/۳/۱۲ و مجوز شماره ۹۹/۲۲۰۰۴۹/۹۹ مورخ ۱۳۹۹/۷/۱۰ بانک مرکزی تصمیمات ذیل اتخاذ شد: ترازنامه وحساب سود و زیان سال مالی منتهی به ۱۳۹۷/۱۲/۲۹ به تصویب رسید.

سازمان ثبت اسناد واملاک کشور اداره ثبت شرکت‌ها و موسسات غیرتجاری تهران (۱۱۱۰۰۷۸)

آگهی تغییرات شرکت فروشگاه های زنجیره ای پاس نوین پارسه سهامی خاص به شماره ثبت ۳۴۱۷۸۳ و شناسه ملی ۱۰۳۰۰۰۳۴۱۸۹

به استناد صورتجلسه مجمع عمومی عادی بطور فوق العاده مورخ ۱۳۹۹/۹/۳ تصمیمات ذیل اتخاذ شد: ترازنامه و حساب سود و زیان سال مالی منتهی به ۱۳۹۸/۱۲/۲۹ مورد تصویب قرار گرفت. موسسه حسابرسی و خدمات مالی کوشا منش به شناسه ملی ۱۰۱۰۰۴۳۴۱۱۰ به عنوان بازرس اصلی و شرکت حسابرسی کوثر بنیاد تعاون بسیج به شناسه ملی ۱۰۱۰۲۰۱۸۶۶۰ بعنوان بازرس علی البدل برای مدت یکسال مالی انتخاب گردیدند. روزنامه کثیرالانتشار جوان جهت درج آگهی‌های شرکت تعیین گردید.

سازمان ثبت اسناد واملاک کشور
اداره ثبت شرکت‌ها و موسسات غیرتجاری تهران (۱۱۱۰۱۰۸)

اداره کل ثبت اسناد و املاک استان البرز
اداره ثبت اسناد و املاک حوزه ثبت ملک کرج – ناحیه یک
هیات موضوع قانون تعیین تکلیف وضعیت ثبتی اراضی و ساختمانهای فاقد سند رسمی

آگهی موضوع ماده ۳ قانون و ماده ۱۳ آئین نامه قانون تعیین تکلیف وضعیت ثبتی و اراضی و ساختمان‌های فاقد سند رسمی

برابر رای شماره ۱۳۹۹۶۰۳۳۱۰۰۹۰۰۱۹۲۹ مورخ ۱۳۹۹/۱۰/۲۵ هیات اول موضوع قانون تعیین تکلیف وضعیت ثبتی اراضی و ساختمان‌های فاقد سند رسمی مستقر در واحد ثبتی حوزه ثبت ملک کرج – ناحیه یک تصرفات مالکانه بلامعارض متقاضی اقای کیومرث نجفی فرزند حسینعلی به شماره شناسنامه ۳ به صورت شش دانگ یک قطعه زمین با بنای احداثی به مساحت ۱۲۴/۴۵ متر مربع مفروز و مجزا شده از پلاک ۱۰۲۱۲ فرعی از ۱۶۲ اصلی واقع در کرج خریداری از مالکین رسمی خانم رعنا رهبر زارع و آقای هوشنگ معماران تربتی به طور قولنامه‌ای که مالکیت نامبرده در صفحه ۲۷۷ دفتر ۱۱۵۹ محرز گردیده است. لذا به منظور اطلاع عموم مراتب در دو نوبت به فاصله ۱۵ روز آگهی می‌شود در صورتی که اشخاص نسبت به صدور سند مالکیت متقاضی اعتراضی داشته باشند می‌توانند از تاریخ انتشار اولین آگهی به مدت دو ماه اعتراض خود را به این اداره تسلیم و پس از اخذ رسید، ظرف مدت یک ماه از تاریخ تسلیم اعتراض، دادخواست خود را به مراجع قضایی تقدیم نمایند. بدیهی است در صورت انقضای مدت مذکور و عدم وصول اعتراض طبق مقررات سند مالکیت صادر خواهد شد.

م الف: ۹۹/۷۵۷/ ف / عباسعلی شوش پاشا – رییس ثبت اسناد و املاک
تاریخ انتشار نوبت اول: مورخ ۱۳۹۹/۱۲/۰۴ – نوبت دوم: مورخ ۱۳۹۹/۱۲/۱۹

آگهی مفقودی

برگ سبز موتور سیکلت سیستم رایکا تیپ 125cc مدل ۱۳۹۴ به رنگ آبی به شماره پلاک ایران ۳۲۳ - ۲۳۲۷۴ به شماره موتور 0124NB1255019 و شماره تنه NB1***125C9426296 متعلق به مجید فلاح شیروانی مفقود گردیده واز درجه اعتبارساقط می‌باشد. البرز

آگهی مفقودی

کارت هوشمند به شماره ۴۲۵۷۲۸۵ خودرو کامون مسقف سیستم بادسان تیپ ۸ بی۱۴ مدل ۱۳۸۳ به رنگ سفید روغنی به شماره پلاک ایران ۳۱ - ۶۵۵ ج ۱۱ به شماره موتور ADW1169N و شماره شاسی NAD082A386B104151 متعلق به طیب حسین زاده مفقود گردیده و از درجه اعتبارساقط می‌باشد. البرز

آگهی مفقودی

دفترچه پروانه بهره برداری چاه به شماره کلاسه ۴۴۹/۶۰ با کد اشتراک ۱۲۰۰۸۸ بنام آقای یوسف باستانی مفقود گردیده و از این تاریخ از درجه اعتبارساقط می‌باشد. تبریز

آگهی مفقودی

برگ سبز خودرو سواری وانت پیکان سفید به شماره پلاک ایران ۷۸ - ۴۱۴ ب ۵۴ و شماره موتور ۱۱۴۸۵۰۰۶۹۲۸ و شماره شاسی ۱۴۱۰۷۱۲۸ به نام سازمان نوسازی و بهسازی شهرداری اسلامشهر مفقود گردیده و از درجه اعتبار ساقط می‌باشد. سازمان مدیریت پسماند شهرداری اسلامشهر

طرح صلح امریکایی در یک سالگی توافق نافرجام با طالبان

افغانستان: صلح آمرانه امریکا را نمی‌پذیریم

دولت امریکا نگران شروع خشونت بهاری طالبان است و به‌رغم تکمیل نشدن استراتژی افغانستان و نافرجام ماندن توافق ترامپ، یک طرح صلح جدید ارائه کرده است

گزارش یک

وزیر خارجه امریکا در نامه‌ای به اشرف غنی، رئیس جمهور و عبدالله عبدالله، رئیس شورای صلح افغانستان، طرح صلحی جدید برای برون‌رفت از بحران افغانستان ارائه کرده که چیزی شبیه به کنفرانس سال ۲۰۰۱ بن است که البته این بار ترکیه میزبان آن خواهد بود. طرح جدید، به معنی کنار گذاشتن توافق صلحی است که اسفند سال ۱۳۹۸ بین طالبان و دولت ترامپ انجام شد ولی حالا با آمدن دولت بایدن نافرجام مانده است. دولت و گروه‌های مختلف افغانستان، واکنش متفاوتی به طرح امریکا نشان داده‌اند. امرالله صالح، معاون اشرف غنی، نامه آنتونی بلینکن به اشرف غنی را «آمرانه» خوانده و گفته که کابل، سند آمرانه امریکا در خصوص صلح را امضا نمی‌کند. سخنگوی دفتر سیاسی طالبان صرفاً اعلام کرد نسخه‌ای از طرح امریکا را به دست آورده است.

به گزارش جوان، دولت جو بایدن در یک سالگی توافق دولت ترامپ با طالبان در دوحه قطر، یک طرح صلح جدید پیش کشید. این طرح را اولین بار روزنامه هشت صبح افغانستان فاش کرد، ولی از دیروز به سرعت منابع افغانستانی ابعاد مختلف آن را افشا و رهبران افغانستانی هم به آن واکنش نشان دادند. به عنوان بخشی از این طرح صلح، آنتونی بلینکن در نامه‌ای خطاب به اشرف غنی و عبدالله عبدالله نوشته که واشنگتن از سازمان ملل متحد خواهد خواست نشستی با حضور وزیران خارجه و نمایندگان امریکا، روسیه، چین، پاکستان، هند و البته ایران، برای بحث روی یک رویکرد مشترک در حمایت از صلح افغانستان ترتیب دهد. این نشست ظاهراً چیزی شبیه به کنفرانس سال ۲۰۰۱ بن برای تشکیل دولت موقت افغانستان بعد از سقوط طالبان است که البته این بار دولت ترکیه میزبان آن خواهد بود. بلینکن هرچند در نامه خود گفته «سیاست دولت بایدن در قبال افغانستان نهایی نشده» ولی از اشرف غنی خواسته که «فوریت لحن» او را در این نامه درباره لزوم یک کار جمعی درک کند و تأکید کرده که بهترین راه برای منافع مشترک افغانستان و امریکا این است که روند گفت‌وگوهای صلح سرعت پیدا کند و همه طرف‌ها به تعهدات خود پایبند باشند. ظاهراً لحن نامه بلینکن حاوی یک هشدار غیرمستقیم درباره عواقب احتمالی نپذیرفتن طرح جدید امریکا است، به این صورت که بلینکن هشدار داده که امریکا هیچ گزینه‌ای را کنار نگذاشته و در حال بررسی خروج کامل نیروهایش از افغانستان تا اول ماه می ۲۰۲۱ است. وزیر خارجه امریکا در نامه خود گفته این طرح را با هدف رسیدن به راه‌حل سریع، آتش‌بس دایمی و جامع «سطح بالا» با «طرف‌های دخیل» و کشورهای منطقه و سازمان ملل متحد دنبال می‌کند، راه‌حلی که البته به فاصله تقریباً کوتاه از توافق صلح بایدن با طالبان ارائه شده است.

■ ۳ رکن طرح

وزیر امور خارجه امریکا در طرح خود یک دوره ۹۰ روز کاهش خشونت ارائه کرده که هدف آن جلوگیری از آغاز حملات بهاری طالبان همزمان با تلاش‌های دیپلماتیک برای حمایت از توافق سیاسی در افغانستان است. در طرح امریکا که همزمان، با نامه‌ای به عبدالله عبدالله رئیس شورای صلح افغانستان نیز ارائه شده، زلمی خلیل‌زاد همچنان به عنوان نماینده مطرح است و طرح‌های پیشنهادی و مکتوب را با هدف تسریع روند صلح در مورد راه‌حل سیاسی، گفت‌وگوها و آتش‌بس با دولت افغانستان و نمایندگان طالبان در میان خواهد گذاشت. بلینکن معتقد است این طرح‌ها دولت و طالبان را قادر می‌کنند که روی اصول بنیادینی که ترتیب قانون اساسی و حکومت آینده را هدایت می‌کند و نقشه راه برای یک دولت فراگیر و آتش‌بس دائمی و جامع کار کنند. او از رئیس‌جمهور غنی خواسته که در مورد این طرح‌ها، موضع سازنده‌ای اختیار کند و با زلمی خلیل‌زاد درباره توسعه آن گفت‌وگو کند. طلوع‌نیوز، ابعاد دیگری از طرح امریکا را فاش کرده که سه رکن اساسی آن «دولت انتقالی» و «نقشه راه سیاسی» و «آتش‌بس دائمی» است. بر اساس این طرح، پس از پایان دولت انتقالی، رئیس آینده افغانستان بر اساس انتخابات برگزیده خواهد شد. در این طرح آمده است که در رأس قوه اجرایی رئیس دولت و وزیران کابینه با ریاست‌های مستقل و در بخش دیگر مجلس و مجلس سنا قرار دارد که طالبان نیز در ترکیب آن مشارکت خواهد داشت.

■ با جمع شدن ۲۰ نفر که صلح نمی‌شود!

در کابل، طرح جدید امریکا با واکنش‌هایی متفاوت روبه‌رو شده است. برجسته‌ترین واکنش، سخنان امرالله صالح، معاون رئیس جمهور افغانستان است که این طرح را «آمرانه» خوانده و آن را رد کرده است.

معاون اشرف غنی دیروز در مراسم سالگرد مارشال محمد قسیم فهیم، معاون سابق رئیس‌جمهور افغانستان در کابل گفت که نامه وزیر خارجه امریکا در خصوص طرح صلح جدید نگرانی و تغییری در موضع دولت ایجاد نمی‌کند ولی به بخشی از طرح امریکا اشاره کرده که ناظر به نشست رهبران افغان و طالبان در ترکیه است و گفته که با جمع شدن ۲۰ نفر در یک اتاق نمی‌شود سرنوشت مردم را تعیین کرد. او گفت: «ما در گفت‌وگو با مقامات امریکایی در دو روز گذشته تأکید کرده‌ایم که حق رأی را از مردم افغانستان سلب نمی‌کنیم.» صالح گفت که افغانستان سند آمرانه امریکا در خصوص صلح را امضا نمی‌کند. محمد محقق، رهبر حزب وحدت اسلامی و مشاور ارشد امور سیاسی رئیس‌جمهوری افغانستان هم لحن نامه وزیر خارجه امریکا به اشرف غنی را آمرانه دانست و گفت که صلح فرمایشی در افغانستان به جایی نمی‌رسد. محقق با اشاره به تهدید امریکایی‌ها به خروج از افغانستان خاطرنشان کرد ما امریکایی‌ها را به کشور دعوت نکردیم و از رفتن آنها نیز هراسی نداریم. با این حال، عبدالله عبدالله از طرح امریکا حمایت کرده و گفته که حکومت و سیاسیون باید استعجالیت (فوریت) امریکا در روند صلح افغانستان را درک کنند. عبدالله دیروز در مراسم سالگرد مارشال فهیم در کابل ضمن قدردانی از تلاش امریکا برای صلح و ضرورت مبرم صلح گفت که وضعیت کنونی افغانستان از لحاظ امنیتی و سیاسی در پیچیده‌ترین و بحرانی‌ترین زمان ممکن خود قرار دارد و از لحاظ بین‌المللی نیز در وضعیت حساسی قرار دارد. به گزارش خبرگزاری جمهور افغانستان، عبدالله گفت، «ما از نامه دفاع نمی‌کنیم ولی آیا برای مردم افغانستان صلح یک مسئله عاجل نیست؛ صلح با عزت و پایدار. اصولی که در نامه پیش‌بینی شده زیاد قابل بحث نیست؛ بزرگان باید تصمیم بگیرند که صلح می‌خواهند یا نه؛ اگر مسئله انتخابات مطرح است باید انتخابات در موقعش برگزار شود اما در وضعیت امروزی نمی‌توانیم در سه ماه انتخابات برگزار کنیم.» «استاد مسعود» کارشناس مسائل سیاسی افغانستان در فیس‌بوک نوشت مردم افغانستان اولین قمار را که کنفرانس بن بود، باختند و اکنون بعد از ۲۰ سال دوباره با اندکی تفاوت در صدد تکرار اشتباهات کنفرانس بن هستند. وی افزود: این بار بازهم امریکا، سازمان ملل، همسایه‌ها، خلیل‌زاد، اشرف غنی و سران جهادی سابق برای تکرار کنفرانس بن دور هم جمع می‌شوند. این کارشناس سیاسی افغان تأکید کرد در طرح صلح جدید امریکا هم خبری از مردم نیست زیرا احزاب و طالبان خود را نماینده مردم می‌دانند و به جای آنها تصمیم می‌گیرند. «شاه حسین مرتضوی» مشاور ارشد امور فرهنگی اشرف غنی هم در توئیتی نوشت: صلح با شتاب نتیجه نمی‌دهد. وی با بیان اینکه برقراری ثبات و پایان جنگ باید هدف صلح باشد، تأکید کرد متأسفانه نگاه شماری از رهبران به روند صلح دور زدن قانون اساسی و رسیدن به مقام و قدرت است.

گزارش ۲

عقب‌نشینی «گام به گام» رد شد

امریکا رویکرد «اول ایران» را به «همزمانی» و حالا به موضع «بازگشت گام‌به‌گام» تغییر داد

ظاهراً در ایران نیز کسانی طرح مشابهی در مغایرت با «سیاست قطعی» ایران داده‌اند که رد شده است

امریکایی‌ها بر خلاف ادعاهای‌شان برای بازگشت سریع به برجام، وقت‌کشی کرده و هر روز نسخه جدیدی را برای توافق هسته‌ای می‌پیچند؛ از طرح «اول ایران» گرفته تا «بازگشت همزمان»، حالا هم بازگشت گام به گام را برای از سرگیری مذاکرات مطرح کرده‌اند. طرحی که به گفته منابع ایرانی، البته در تهران هم از طرف کسانی، چیزی مشابه آن به شورای عالی امنیت ملی ارائه شده ولی در بالاترین سطوح سیاسی به آن «نه» گفته شده است. تهران همچنان تأکید دارد در صورت لغو همه تحریم‌ها، تعهدات برجامی خود را باز خواهد گرداند.

در شرایطی که مقامات ایران در بالاترین سطوح تقسیم‌بندی بارها اعلام کرده‌اند به چیزی کمتر از لغو همه تحریم‌ها از سوی امریکا راضی نمی‌شوند، گوش امریکایی‌ها به این حرف‌ها بدهکار نیست و همه گزینه‌های روی میز خود را به محک آزمایش می‌گذارند. یک منبع آگاه ایرانی روز دوشنبه گفت که موضوع «گام در مقابل گام» برای آغاز مذاکره با واشنگتن از سوی مقام‌های ارشد ایران رد شده است. این منبع آگاه به شبکه العالم گفت: «تا زمانی که تحریم‌های امریکا علیه ایران برداشته نشود، هیچ‌گونه مذاکراتی بین واشنگتن و تهران برگزار نخواهد شد.» این منبع اضافه کرد: «تفسیر غربی‌ها درباره اظهارات رئیس‌جمهور و وزیر خارجه ایران درباره طرح جدید، اشتباه بوده و هیچ‌گونه طرح جدیدی برای مذاکره با واشنگتن وجود ندارد». ظاهراً این طرح از طرف امریکایی‌ها مطرح شده ولی برخی منابع به جوان گفته‌اند که در داخل کشور نیز کسانی مشابه آن را به شورای عالی امنیت ملی ارائه داده‌اند. دولت جو بایدن رئیس‌جمهور امریکا پس از ورود به کاخ سفید اعلام کرد که تنها زمانی به توافق هسته‌ای با ایران باز خواهد گشت که نخست ایران کاهش تعهدات خود را متوقف کرده و کاملاً به تعهداتش پایبند شود. مقام‌های ایرانی در واکنش به این درخواست واشنگتن تأکید کرده‌اند که امریکا نخست از برجام خارج شده و تنها پس از پایبندی کامل به برجام و راستی‌آزمایی آن از سوی ایران، کاهش تعهدات برجامی خود را باز خواهد گرداند. مقام‌های امریکایی طی روزهای اخیر موضوع مذاکره با ایران درباره برجام را مطرح کرده و گفته‌اند که این مذاکره درباره بازگشت دوجانبه به برجام است. تهران تأکید کرده که بازگشت امریکا به برجام هیچ نیازی به مذاکره و وساطت ندارد و تنها پایبندی کامل واشنگتن به تعهدات خود تحت برنامه جامع اقدام مشترک باعث توقف کاهش تعهدات برجامی ایران خواهد شد.

■ مذاکره‌ای در کار نیست

با وجود تلاش‌های امریکا برای آوردن ایران به پای میز مذاکره، در تهران هیچ گونه تمایلی به گفت‌وگوهای مجدد با واشنگتن قبل از لغو همه تحریم‌های ظالمانه وجود ندارد. سعید خطیب‌زاده، سخنگوی وزارت امور خارجه ایران روز دوشنبه درباره پیشنهاد جدید امریکایی‌ها تأکید کرد: هیچ تماس مستقیم و غیرمستقیمی با امریکا در ارتباط با موضوعات برجامی و غیربرجامی نداشته و نداریم. به گزارش خبرگزاری ایسنا، سخنگوی وزارت خارجه در پاسخ به این سؤال که آیا ایران طرح گام به گام را برای شروع مذاکره با امریکا قبول خواهد کرد، گفت: «پیش از این در این ارتباط صحبت کرده‌ایم. ایران هیچ گاه طرح گام به گام را دریافت نکرده است و چنین طرحی مبتنی بر خط مشی‌ای که ایران اعلام کرده است، نیست.»

خطیب‌زاده البته اشاره‌ای به این نکرده که این طرح در داخل کشور نیز مطرح شده است. خطیب‌زاده ادامه داد: «بین ایران گفت وگوی مستقیم و یا غیرمستقیمی نیست چرا که برجام مسیر را روشن کرده است و در واقع مسیر در این زمینه روشن است.»

خطیب‌زاده همچنین در پاسخ به سؤال دیگری مبنی بر اینکه آیا بازگشت امریکا به برجام نیازمند انجام مذاکراتی بین دو کشور نیست و اگر چنین نیازی وجود داشته باشد ایران حاضر به مذاکره با امریکا است، گفت: «امریکایی‌ها هنوز قدم اول را نیز برنداشته‌اند و همان طور که پیش از این گفته‌ایم آنها باید اقدام به رفع مؤثر تحریم‌ها علیه ملت ایران کنند. آنها هنوز اقدامی در این زمینه حتی روی کاغذ هم انجام نداده‌اند.»

امریکایی‌ها ابتدا از بازگشت اول ایران به برجام سخن گفتند و بعد از آن یک گام به عقب نشستند و بازگشت همزمان را مطرح کردند که هر دوی این پیشنهادها از سوی ایران رد شد اما با این وجود، این بار گزینه بدتر از قبل را رو کرده‌اند که بازگشت گام به گام است؛ اقدامی که نسبت به پیشنهادهای قبلی بسیار زمان‌بر خواهد بود. امریکایی‌ها هرچند در ظاهر از بازگشت به برجام سخن می‌گویند اما در عمل اقدامی برای احیای آن انجام نداده‌اند و همچنان سیاست فشار حداکثری دولت قبلی امریکا را ادامه می‌دهند. عدم پذیرش پیشنهادهای امریکا از سوی ایران به بی‌اعتمادی نسبت به سیاست‌های امریکا برمی‌گردد که در پنج سال گذشته نه تنها به تعهدات خود عمل نکرده بلکه برخلاف مفاد برجام، تحریم‌های جدیدی را علیه ایران اعمال کرده است. امریکایی‌ها در تلاش هستند از طریق مذاکرات مستقیم با ایران بندهای جدیدی در چارچوب توافق هسته‌ای اعمال کنند اما مقامات ایرانی تأکید کرده‌اند که هیچ بندی به برجام اضافه یا از آن حذف نمی‌شود. امریکایی‌ها درصدد هستند برنامه موشکی و رفتارهای منطقه‌ای ایران هم در توافق جدید که به ادعای آنها باید طولانی‌تر و قوی‌تر از قبل باشد، گنجانده شود؛ چیزی که به شدت از سوی تهران رد شده است.

رویکرد

انصارالله: دیدار با امریکایی‌ها مستقیم و مثبت نبود، حمله را تشدید می‌کنیم

عربستان عملیات گسترده نظامی ارتش یمن علیه تأسیسات آرامکو و دیگر اهداف حساس را در خاک خود تأیید کرد. عضو دفتر سیاسی جنبش انصارالله یمن هم وعده داد حملات یمنی‌ها به عربستان تشدید خواهد شد و یک عضو دفتر سیاسی جنبش انصارالله یمن هم درباره دیدار اخیر نمایندگان انصارالله با هیئت امریکایی در عمان گفت که این دیدار به صورت مستقیم برگزار نشد و فضای نشست نیز مثبت نبود تا مشخص شود آل‌سعود برای فرار از باتلاق یمن تنها باید تسلیم اراده مقاومت یمنی شود.

به گزارش ایسنا، محمد البخیتی، عضو شورای سیاسی جنبش انصارالله یمن دیروز در مصاحبه با شبکه المنار گفت: آنها (عربستان و امریکا) می‌خواهند که یمن به صورت یکجانبه و یکطرفه عملیات را متوقف کند و آنها به خودشان حق انحصاری در پیشروی‌های میدانی به ویژه در مأرب را می‌دهند. وی ادامه داد: ششمین عملیات توازن بازدارندگی از بزرگ‌ترین عملیات‌های پاسخ به ائتلاف متجاوز در عمق عربستان بوده است. البخیتی با بیان اینکه صنعا قادر به ساخت تمامی انواع سلاح از تفنگ گرفته تا پهپاد است، گفت: ما در تمامی جبهه‌ها آماده خواهیم شد و حملات خود را به عمق عربستان تشدید خواهیم کرد و با تشدید حملات آنها از طریق تشدید حملات خودمان مقابله خواهیم کرد. وی افزود: جز با پس گرفتن مأرب و میدان‌های نفتی در آن، مردم یمن نخواهند توانست محاصره را بشکنند. این عضو ارشد جنبش انصارالله تصریح کرد: تماس‌های غیرمستقیمی با امریکایی‌ها از طریق عمانی‌ها وجود دارد. وی افزود: ما اعلام کرده‌ایم که به حمله به عربستان تا زمانی که تجاوزها متوقف نشود، ادامه خواهیم داد. البخیتی در خصوص دیدار میان هیئت امریکایی و انصارالله که به صورت مستقیم برگزار نشد، گفت: این دیدار مثبت نبود، چراکه طرف امریکایی خواهان توقف جنگ به صورت یکطرفه شد و ما با این مسئله مخالفت کردیم. خبرگزاری رویترز هفته گذشته مدعی شد، مقامات امریکایی و مسئولان دولت نجات ملی یمن وابسته به انصارالله در مسقط عمان دیدار کرده‌اند. براساس این گزارش، مسئولان امریکایی از مقام‌های دولت صنعا خواسته‌اند عملیات آزادسازی مأرب را متوقف و دولت نجات ملی نیز با عربستان گفت وگو کند.

■ اقرار به حمله یمنی‌ها

اندکی پس از اعلام هدف قرار دادن مقرهای آرامکو در بندر نفتی رأس التنوره، وزارت دفاع عربستان اذعان کرد که نیروهای مسلح یمن به مخازن نفتی در این بندر در منطقه شرقی عربستان حمله کردند. به گزارش خبرگزاری المسیره، این وزارتخانه همچنین خواستار حمایت جهانی از عربستان شد و تأکید کرد تدابیر لازم را برای حفاظت از آنچه «امنیت منابع انرژی جهانی» می‌خواند، اتخاذ خواهد کرد. ارتش یمن یک‌شنبه شب اعلام کرد که ششمین عملیات بازدارندگی با استفاده از هشت موشک بالستیک و ۱۴ پهپاد پیشرفته در اعماق خاک عربستان سعودی انجام شد. در این بیانیه آمده است که حمله گسترده‌ای به مقر شرکت آرامکو در بندر نفت رأس‌التنوره که عربستان سعودی از آن برای صادرات ۹۰ درصد از تولید نفت خود به جهان استفاده می‌کند، صورت گرفت. این حمله همچنین اهدافی در ظهران، دمام، جیزان و العسیر را هدف‌گیری کرد. از سوی دیگر سفارت امریکا یک‌شنبه شب به شهروندانش در عربستان سعودی در مورد حملات موشکی و انفجارهای احتمالی در شرق این کشور هشدار داد. این سفارتخانه به شهروندان خود توصیه کرد با توجه به گزارش‌های حملات موشکی و انفجارها در ظهران، دمام و دیگر بخش‌ها در استان شرقی، اقدامات احتیاطی را انجام دهند و هوشیار باشند. ظهران، واقع در منطقه شرقی، مرکز اداری حساسی در زمینه تولید و پالایش نفت در عربستان محسوب می‌شود.

حاشیه

تظاهرات «دوشنبه خشم» در لبنان

جمعی از شهروندان لبنانی در اعتراض به اوضاع نامناسب معیشتی تظاهرات «دوشنبه خشم» را برگزار کردند.

به دنبال فراخوان برگزاری تظاهرات گسترده در روز دوشنبه موسوم به «دوشنبه خشم» در لبنان، منابع خبری از آغاز تجمع مردم در خیابان‌های اصلی شهرهای این کشور خبر دادند. به گزارش شبکه روسیا الیوم، معترضان لبنانی روز دوشنبه برای هفتمین روز متوالی مسیرها را بستند و برخی دیگر لاستیک‌ها را آتش زدند. معترضان لبنانی اعلام کردند که امروز «دوشنبه خشم» است و از همان ساعت‌های اولیه صبح با آتش زدن تایر خودروها برخی از جاده‌ها و خیابان‌ها را در مناطق مختلف لبنان مسدود کردند. همزمان با حضور معترضان در خیابان‌ها، فعالان خواستار حضور گسترده‌تر مردم در تظاهرات دیروز شده بودند. برخی معترضان نیز با به صدا درآوردن ناقوس کلیساها خواستار حضور مردم در خیابان‌ها شدند. به گزارش شبکه المیادین، ستاد کنترل ترافیک لبنان دیروز خیابان‌های بسیاری را در غرب و جنوب از جمله منطقه «بقاع» و «جبیل» و «مسیره الدوره» به طرف «نهر الموت» در نزدیکی بیروت بسته اعلام کرد. همزمان بیمارستان‌ها و مراکز درمانی لبنان از مردم خواستند به کسانی که موعد تزریق واکسن کرونای آنها فرارسیده اجازه تردد بدهند و هشدار دادند چرا که هرگونه تأخیر در این موضوع خطرناک خواهد بود. همچنین شرکت‌های توزیع اکسیژن هم از معترضان خواستند که در تردد خودروهای آنها اخلال ایجاد نکنند. بیروت و طرابلس در چند شب گذشته شاهد تظاهرات و تجمع گسترده بود و دیروز اعلام شد که هفت نفر در درگیری‌ها مجروح شده‌اند.

گزیده

هزاران نفر از اهالی مینیاپولیس خواستار اجرای عدالت برای قاتل «جورج فلوید»

هزاران معترض به نژادپرستی و خشونت پلیس در آستانه آغاز محاکمه «درک شووین» افسر پلیس سفیدپوستی که راه نفس «جورج فلوید» را بست و منجر به مرگ او شد، در خیابان‌های شهر مینیاپولیس راهپیمایی کردند و خواستار اجرای عدالت شدند.

روز یک‌شنبه بسیاری از مردم شهر مینیاپولیس اطراف دادگاهی که قرار است محاکمه پلیس‌های نژادپرست انجام شود، جمع شدند و بسیاری از آنها پلاکاردهایی را در دست داشتند که روی آنها نوشته شده بود «جان سیاه‌پوستان باارزش است.» به گزارش خبرگزاری فرانسه، اهالی این شهر بسیار مشتاق برگزاری این محاکمه هستند و روند این پرونده را از نزدیک دنبال می‌کنند. فلوید ۴۶ ساله در تاریخ ۲۵ ماه مه ۲۰۲۰ (پنجم خرداد ۱۳۹۹) از خودروی خود بیرون کشیده شده و یک مأمور پلیس سفیدپوست شهر مینیاپولیس زانوی خود را روی گلوی این مرد بیش از ۹ دقیقه فشار داد و در مقابل دیدگان همکاران و مردم وی را خفه کرد.

انتشار فیلم قتل جورج فلوید جرقه دور دیگری از اعتراضات سراسری به تبعیض سیستماتیک سفیدبرتر پنداران علیه رنگین‌پوستان را زد. به گزارش وبگاه خبری «آکسیوس»، محاکمه این افسر پلیس که به قتل درجه ۲ و غیرقانونی فلوید متهم است از دیروز دوشنبه آغاز شده است.

به طور معمول احکام چنین دادگاه‌هایی تبرئه یا نهایتاً چند سال زندان است. سه مأمور پلیس دیگری هم در که در جریان این قتل دست داشتند با اتهامات خفیف‌تری روبه‌رو هستند و به صورت مجزا محاکمه خواهند شد؛ اقداماتی که نشان می‌دهد دستگاه قضایی و امنیتی امریکا به دنبال برخورد اصولی با نژادپرستی شایع در این کشور نیست.

تنش

دولت بایدن در تدارک انتقام سایبری گسترده از روسیه است

منابع مطلع در واشنگتن به روزنامه نیویورک تایمز گفته‌اند که دولت جو بایدن به تلافی حملات سایبری اخیر روس‌ها به امریکا، در تدارک است که ظرف سه هفته آینده حملات سایبری سری به روسیه انجام دهد.

به گزارش فارس، روزنامه نیویورک تایمز دیروز فاش کرد که امریکا طی سه هفته آینده «یک سری مجموعه عملیات سِری» سایبری علیه روسیه انجام می‌دهد که ولادیمیر پوتین، رئیس‌جمهور و سازمان‌های اطلاعاتی این کشور متوجه آن شوند اما دیگر نقاط جهان متوجه آن نشوند. راشاتودی گزارش کرده که حملات سایبری احتمالی امریکا علیه روسیه احتمالاً با اعمال تحریم‌های اقتصادی واشنگتن ضد مسکو همزمان خواهد بود. «جیک سولیوان» مشاور امنیت ملی کاخ سفید هفته قبل در گفت‌وگو با نیویورک تایمز، از ایده انجام حملات سایبری سری علیه روسیه به «تلافی» حملات سایبری چندی قبل روس‌ها حمایت کرد و مشاور امنیت ملی کاخ سفید هم در مصاحبه با شبکه «سی‌بی‌اس» گفت که امریکا به منظور تنبیه روسیه، از «ترکیبی از ابزارهای دیده شده و دیده نشده» استفاده خواهد کرد. حالا منابع مطلع می‌گویند دولت امریکا ضمن تلافی حملات سایبری به «سولار ویندز» درصدد ارسال سیگنال به روسیه است. این حمله در واقع تلافی حمله سایبری ماه‌های اخیر به امریکا است که تا مدت‌ها امریکا نتوانسته بود آن را کشف کند. مارس ۲۰۲۰، هکرها موفق به آپلود ویروسی در نسخه به‌روز شده اوریون (Orion) شدند و سپس هزاران مشتری این شرکت از جمله نهادهای دولتی امریکا و بیش از ۴۰۰ شرکت بزرگ امریکایی، این نرم‌افزار را دانلود کردند و مورد استفاده قرار دادند. دامنه و پیچیدگی حملات سایبری به نهادهای امریکایی به حدی بود که واشنگتن در متوقف کردن و تعیین میزان خسارات ناشی از آن ناتوان مانده است. هکرها به نرم‌افزار «آفیس» مورد استفاده اداره مخابرات و اطلاعات ملی امریکا نفوذ کردند و ایمیل‌های کارکنان این اداره ماه‌ها از سوی هکرها رصد می‌شد. برد اسمیت، رئیس مایکروسافت فوریه سال جاری میلادی در هیئتی در سنای امریکا گفته بود شواهدی دارد که یک آژانس اطلاعاتی روسی در حمله هکری گسترده کمپانی سولار ویندز دست داشته که در آن دست کم ۹ آژانس فدرال و ۱۷ هزار کمپانی خصوصی هدف قرار گرفتند. روسیه این اتهام را رد کرده است. سخنگوی «کرملین» و دیگر مقام‌های روس از واشنگتن خواسته‌اند به وارد کردن اتهامات بی‌اساس علیه مسکو پایان دهد.

خبر

عروس ملکه: از دست نژادپرستی خاندان سلطنتی می‌خواستم خودکشی کنم

خوی نژادپرستی خاندان سلطنتی انگلیس که زمانی در مقابل دیگر کشورها اعمال می‌شد، اکنون به درون خاندانی کشیده شده و خون و نسب سرش نمی‌شود. چیزی که مگان مارکل، همسر شاهزاده هری، نوه ملکه انگلیس به خوبی آن را با پوست و خون خود درک کرده و در گفت‌وگویی خانواده سلطنتی این کشور را به نژادپرستی و دروغگویی متهم کرده است.

پرونده‌های رسوایی خاندان سلطنتی انگلیس هر از گاهی از سوی برخی رسانه‌ها افشا می‌شود. این بار پرده دیگری از این رسوایی‌ها از داخل خود خاندان سلطنتی به بیرون درز کرده است. به گزارش بی‌بی‌سی، مگان مارکل که به همراه شاهزاده هری با اوپرا وینفری، مجری مشهور امریکایی مصاحبه کرده است، در سخنانش گفت که پس از ازدواج در سال ۲۰۱۸ به خودکشی فکر کرده بود. مگان که ۳۹ سال سن دارد، فرزند یک مادر سیاهپوست و پدر سفیدپوست امریکایی است. به گفته مگان مارکل، در دورانی که فرزندش آرچی را باردار بوده، دغدغه اعضای خانواده سلطنتی میزان تیرگی رنگ پوست فرزندش بوده است! با این حال، او از نام بردن از فردی که چنین اظهارنظری کرده است، خودداری کرد. مگان مارکل در این مصاحبه که یک‌شنبه از شبکه سی‌بی‌اس پخش شد، گفت: «آنها نمی‌خواستند پسرم عنوان شاهزاده داشته باشد». مگان مارکل اعضای خانواده سلطنتی را به بی‌تفاوتی و دروغگویی متهم کرد. مارکل و شاهزاده هری در این مصاحبه از اعضای خانواده سلطنتی، از جمله شاهزاده چارلز، ولیعهد انگلیس انتقاد کردند ولی به طور مستقیم از ملکه الیزابت انتقاد نکردند. با این حال، به گفته مگان مارکل، خانواده سلطنتی نسبت به گزارش‌های نژادپرستانه از او در مطبوعات بی‌تفاوت بوده است. شاهزاده هری، نوه ملکه انگلستان و همسرش مگان مارکل صحبت‌ها و ادعاهایی جنجالی درباره خاندان سلطنتی در مصاحبه با اپرا وینفری مطرح کردند. کاخ باکینگهام به این ادعاها پاسخ نداده است. بی‌بی‌سی اعلام کرده است که پاسپورت، کلیدها و گواهینامه مگان را از او پس گرفته‌اند. مگان و شاهزاده هری در ژانویه سال گذشته اعلام کردند که از وظایف رسمی خود در قالب خانواده سلطنتی کناره‌گیری و به امریکا نقل مکان می‌کنند. کاخ باکینگهام ماه گذشته تأیید کرد این جدایی دائمی خواهد بود. شاهزاده هری که ۳۶ سال سن دارد، گفت به خاطر عدم درک وضعیت همسرش از خانواده سلطنتی جدا شده است. شاهزاده هری با اشاره به رابطه‌اش با پدرش گفت که احترام و کمک‌های رهایش کرده است. شاهزاده هری گفته است: «خانواده‌ام عملاً ارتباط مالی با من را قطع کردند.»

پشخوان
Pishkhan.com

اخبار کوتاه

■ جدال جمهوریخواهان و دموکرات‌ها بر سر مدرن‌سازی تسلیحات اتمی

تسلیحات هسته‌ای امریکا به عنوان یکی از مهم‌ترین جدال‌های سیاسی در بودجه دفاعی سال آتی میلادی این کشور در حال ظهور هستند. به گزارش پایگاه خبری هیل، دموکرات‌های امریکا لوایحی برای تعدیل برنامه‌های پرهزینه مدرن‌سازی هسته‌ای ارائه کرده‌اند و همچنین در نامه‌هایی خطاب به جو بایدن، رئیس‌جمهور این کشور خواستار حمایت او شده‌اند. جمهوریخواهان هم با ارسال نامه‌هایی و درخواست از بایدن برای حفظ این برنامه‌ها که عمدتاً از دولت اوباما نشئت گرفته است، به مقابله می‌پردازند. آنها همچنین برای روشن کردن موضع منصوبان در پنتاگون کار می‌کنند. در تازه‌ترین جنجال، دو جمهوریخواه ارشد کمیته سرویس‌های مسلح مجلس نمایندگان گفتند که بایدن باید ۳ تا ۵ درصد بودجه نظامی را افزایش دهد. آنها به ضرورت مدرن‌سازی هسته‌ای و همچنین تقویت قابلیت‌های سایبری و دریایی اشاره داشتند.

■ گانتس: نتانیاهو را نمی‌بخشم

بنی گانتس، رئیس حزب آبی- سفید رژیم صهیونیستی تأکید کرد: برای تشکیل کابینه‌ای به جای کابینه نتانیاهو، حزب مکمل و همراه با طرفی خواهیم بود که ۶۱ رأی پارلمان را دارد. به گزارش خبرگزاری «سما» فلسطین، بنی گانتس اظهار کرد: «می‌خواهم به هر شخصی که می‌تواند جای نتانیاهو را بگیرد حال یائیر باشد یا جدعون ساعر و یا هر شخص دیگری توصیه کنم که خطوط اصلی‌اش متعادل باشند. ما در هر کجای دولتی غیر از دولت نتانیاهو باشیم، من در آرامش می‌خوابم.» رئیس حزب آبی- سفید افزود: نتانیاهو تعهدش نسبت به من را نقض کرد و هرگز از او گذشت نخواهم کرد. هرگز دوباره با او دیداری نخواهم داشت. در نظرسنجی‌ها من پایدار هستم و قوی‌تر می‌شویم.

روزنامه سیاسی، اجتماعی و فرهنگی صبح ایران

صاحب امتیاز: پیام‌آوران نشر روز
مدیرعامل و مدیر مسئول: عبدالله گنجی
سردبیر: غلامرضا صادقیان
آدرس: تهران، خیابان شهید مطهری تقاطع میرزای شیرازی، پلاک ۳۸۴
سازمان آگهی‌ها: ۸۸۴۹۸۴۵۰
روابط عمومی: ۸۸۴۹۸۴۴۸، نمابر: ۶-۸۸۸۴۵۶۳۴
توزیع: شرکت نشر گستر امروز ۸۸۸۶۲۱۹۴
چاپ تهران: چاپخانه روزنامه جوان
www.javanonline.ir

| روزنامه جوان | شماره ۶۱۶۵ | سه‌شنبه ۱۹ اسفند ۱۳۹۹ | ۲۵ رجب ۱۴۴۲ | اذان ظهر: ۱۲:۱۵ |
غروب آفتاب: ۱۸:۰۷ | اذان مغرب: ۱۸:۲۵ | نیمه‌شب شرعی: ۲۳:۳۳ | اذان صبح فردا: ۰۴:۵۹ | طلوع آفتاب فردا: ۰۶:۲۲ |

یادداشت | جواد محرمی

هنرمندان باید در مالیات دادن پیشگام باشند، نه بالعکس

مجلس در تصمیمی که باید همچنان آن را به سود هنرمندان تلقی کرد، تصویب کرده این قشر تا ۲۰۰میلیارد ریال درآمد سالانه معاف از مالیات باشند اما اگر درآمد آنها بیشتر شد، باید مالیات بدهند ولی جالب است همین قانون ملایم برای اخذ مالیات از این قشر صدای کانون کارگردانان و انجمن تهیه‌کننده - کارگردانان سینما را بلند کرده که چه نوشته‌اید... هنرمندان قشری ضعیف هستند و کلاً نباید از آنها مالیات گرفت. این قشقرق بازی‌ها در ایران واقعاً حکایت عجیبی است. ظاهراً معافیت مالیاتی تا حالا آنقدر زیر زبان آقایان مزه کرده که دیگر توان دل کندن از بخشی از درآمدشان را به سود نفع عمومی ندارند. جالب است بیانیه این دو صنف با ژست حمایت از هنرمندان کم‌درآمد نوشته شده است ولی با یک حساب سرانگشتی مشخص می‌شود سالی ۲۰۰میلیون تقریباً چهار برابر درآمد سالانه یک کارگر و کارمند است و این سؤال مطرح می‌شود که چرا کسی که این مقدار درآمد دارد، نباید مالیات بدهد، ضمن اینکه طبق مصوبه مجلس مالیات صرفاً از درآمد بیش از ۲۰۰میلیون دریافت می‌شود، به عبارتی اگر درآمد یک هنرمند به طور مثال ۲۰۱میلیون تومان باشد، مالیات فقط از آن یک‌میلیون اضافه کسر می‌شود. واقعیت این است که این مقدار ارفاق و مماشات با هنرمندانی که درآمدهای بالا دارند از دید عموم تا حدودی ناعادلانه بوده است، با این حال دو صنف یاد شده مدعی هستند این مصوبه در صورت قانون شدن می‌تواند عواقب خطرناکی داشته باشد. استفاده از عباراتی که جنبه تهدیدآمیز دارد، از زبان منوچهر محمدی، تهیه‌کننده سینما نیز در این ارتباط در نوع خود جالب توجه است. «این مصوبه به دلیل متناسب نبودن با شرایط اقتصادی موجی از نارضایتی‌ها را به وجود خواهد آورد و قطعاً عواقب ناخوشایندی خواهد داشت!» اتفاقاً لازم است مالیات دادن در کشور به یک فرهنگ تبدیل شود و در این عرصه انتظار منطقی این است که اهالی فرهنگ پیشگام و فرهنگساز باشند اما وقتی برخی از بزرگان این عرصه مدام به دنبال معافیت‌های بی‌دلیل مالیاتی برای صنف خود هستند، دیگر چه انتظاری می‌توان از عموم مردم داشت. در شرایطی که کشور به طور راهبردی باید به سمت کاهش درآمدهای نفتی برود و سهم نفت از درآمدها باید سال به سال کاهش یابد، اتفاقاً مسئله فرار مالیاتی و تلاش برای فشار جهت معافیت‌های مالیاتی باید عواقب خطرناکی داشته باشد. این مواضع در حالی رقم می‌خورد که هنرمندان در روی کار آمدن دولتی که سفره مردم را کوچک‌تر کردند، نقشی غیرقابل انکار دارند و هنوز عواقب حمایت از روی کار آمدن جریان سیاسی طرفدار سرمایه‌داری بی‌رحم را نپرداخته‌اند.

حکمت

حضرت زهرا(س):
خداوند ایمان را برای پاک کردن از آلودگی شرک واجب فرمود.

(من لایحضره الفقیه: ج ۳ ص ۵۶۸ ح ۴۹۴۰)

نما | حسین کشتکار

گفت‌وگوی «جوان» با کیانوش گلزارراغب، نویسنده کتاب عصرهای کریسکان

«عصرهای کریسکان» ادای دین به قهرمانان کردستان است

تقریظ رهبر انقلاب: با اینکه نیروهای مبارز کردِ طرفدار جمهوری اسلامی را از نزدیک دیده و شناخته‌ام آنچه از فداکاری‌های آنان در این کتاب آمده، برایم کاملاً جدید و اعجاب‌آور است

نمای نزدیک

متن تقریظ رهبر انقلاب اسلامی بر عصرهای کریسکان

«بسم الله الرحمن الرحیم
بسیار جذاب تهیه شده است، هم خود سرگذشت این جوان آزاده کرد جذاب است و هم نوع نگارش صریح و کوتاه و بی‌حاشیه کتاب. با اینکه نیروهای مبارز کردِ طرفدار جمهوری اسلامی را از نزدیک دیده و شناخته‌ام، آنچه از فداکاری‌های آنان در این کتاب آمده، برایم کاملاً جدید و اعجاب‌آور است. نقش مادر و همسر هم حقاً برجسته است. دلاوری و شجاعتِ راوی و خانواده‌اش ممتاز است و نیز برخی عناصر دیگر کردی که از آنان نام برده شده است. در کنار این درخشندگی‌ها، رفتار قساوت‌آمیز و شریرانه کسان دیگری که به دروغ از زبان مردم شریف کرد سخن می‌گفتند نیز به خوبی تشریح شده است. کتاب جامعی است، تاریخ، شرح حال، شناخت قوم کرد، شناخت حوادث تلخ و شیرین منطقه کردی در اوایل انقلاب... در آذر ۹۹ مطالعه شد.»

مصطفی شاه‌کرمی

کتاب «عصرهای کریسکان» خاطرات امیر سعیدزاده (سعید سردشتی) از فعالیت‌های دوران پیش از انقلاب و مجاهدت‌های دفاع مقدس تا رنج‌های اسارت در زندان‌های کومله و دموکرات است که به قلم کیانوش گلزارراغب تدوین و از سوی انتشارات سوره مهر منتشر شده است. روز گذشته در مراسم دهمین پاسداشت ادبیات جهاد و مقاومت که در شهر سنندج برگزار شد، تقریظ مقام معظم رهبری بر کتاب «عصرهای کریسکان» رونمایی شد و به همین بهانه «جوان» با نویسنده این کتاب که چند روزی است چاپ هشتم آن منتشر شده گفت‌وگو کرده است.

محور اتفاقات کتاب عصرهای کریسکان و وجه تسمیه آن چیست؟

باید عرض کنم که کتاب عصرهای کریسکان، برخلاف آنچه طرح جلدش نشان می‌دهد، یک داستان عاشقانه نیست. کتاب «عصرهای کریسکان» خاطرات ۱۵سال مبارزه امیر سعیدزاده از نیروهای انقلابی اهل سردشت است. امیر سعیدزاده که در کتاب او را به نام سعید سردشتی می‌شناسیم، به همراه همسرش سعدا حمزه‌ای خاطرات خود را از اواخر دهه ۵۰ تا دو دهه بعد روایت می‌کنند. سعید سردشتی که طعم پیگیری و بازخواست ساواک را چشیده پس از جنگ ایران و عراق به اسارت حزب دموکرات درمی‌آید و سال ۷۴ آزاد می‌شود. روایت او مبتنی بر خاطرات پرفراز و نشیبی است که بیانگر حوادث تلخ و مختلفی است که بر مردم مناطق کردنشین رفته است اما اسم کتاب و مشخصاً اصطلاح کریسکان سه وجه تسمیه مختلف توصیفی جغرافیایی و زمانی دارد؛ وجه اولش این است که در منطقه کردستان قلوه‌سنگ‌های کف رودخانه که در حال غلت خوردن هستند در برخورد با دیگر سنگ‌ها صیقل داده می‌شوند که این انگاره را برای توصیف شخصیت امیر سعیدزاده به دلیل تعدد وقایع و اتفاقاتی که ایشان با آنها مواجه شده و روح و جسم او را صیقل داده‌اند در نظر گرفتیم. کریسکان همچنین اسم یک دره و منطقه‌ای در کوه سنجاق در اقلیم کردستان عراق است که مقر و دفتر حزب دموکرات کردستان ایران در آنجا بوده است، آنجا به دلیل وجود سنگ‌های زیادی که دارد به «کریسکان» یا همان معدن سنگ شناخته می‌شود. سومین وجه این اسم‌گذاری این است که افراد زندانی در آن مکان را بدون محاکمه و دادگاهی کردن اعدام می‌کردند اما این اعدام‌ها همیشه حوالی ۶ عصر اجرا می‌شده و بعد از این اقدام جسد افراد را در دره کریسکان بدون هیچ نام و نشانی دفن می‌کردند که احتمالاً شهدای زیادی در آن منطقه دفن شده‌اند.

کار تحقیق، پژوهش و تدوین این اثر چقدر طول کشید؟

تقریباً یکی، دو سالی صرف راضی کردن آقای سعیدزاده به منظور ثبت خاطراتش در قالب یک کتاب شد، چون ایشان معتقد است کار را برای رضای خدا و دینی که به وطنش داشته انجام داده و از طرفی ممکن بود با نقل این خاطرات برای خودش و خانواده‌اش مشکلات امنیتی ایجاد شود. به محض شروع کار حدود ۳۰ساعت با ایشان مصاحبه انجام دادم و دیدم در کنار جذابیت و اهمیت خاطرات آقای سعیدزاده، خاطرات خانواده‌اش هم از جمله شهادت برادرانش، گروگان گرفته شدن پدرش به‌دست نیروهای حزب دموکرات و خاطرات همسرش به صورت موازی دارای ارزش بسیار بالایی است و به همین علت با استفاده از تکنیک و روش «دو روایی» کتاب را تهیه و تألیف کردم.

خاطرات افراد مرتبط با بخش کردستان به دلیل وجود تنوع حوادث دارای پیچیدگی و جذابیت قابل توجهی است، موافق هستید؟

اگرچه همه خاطرات مرتبط با دفاع مقدس از خاطرات رزمندگان خط مقدم تا خانواده‌های آنها در شهرها و روستاها دارای اهمیت هستند اما گمان می‌کنم خاطرات مرتبط با کردستان کمتر گفته شده‌اند. هنوز بسیاری از نویسندگان و دیگر اقشار جامعه ما فرق بین حزب کومله و دموکرات را نمی‌دانند که یکی از علل اصلی آن کاستی در اطلاع‌رسانی به مردم از طریق تألیف و پرداختن به این بخش از خاطرات رزمندگان ماست. دوم اینکه خاطرات کردستان به تعبیر بنده زنده هستند. ما باید با نور تاباندن به زوایای تاریک و کمتر گفته شده در مورد جنایات وحشتناک و کاملاً وحشیانه‌ای که این گروهک‌ها در حق مردم کردستان و دیگر هموطنان‌مان انجام داده‌اند، جامعه را آگاه و مطلع کنیم تا همه بدانند بسیاری از این عزیزان و خانواده‌هایشان در چه شرایطی به دفاع از آب و خاک کشور پرداخته‌اند، به همین علت فکر می‌کنم خاطرات بخش کردستان باید با تمرکز بیشتری مورد پرداخت قرار بگیرد، چون زوایای ناشناخته متنوعی دارد. عصرهای کریسکان ادای دین به قهرمانان کردستان است.

چطور از تقریظ مقام معظم رهبری بر کتاب عصرهای کریسکان مطلع شدید؟

تقریباً یکی، دو سال پیش کتاب از طریق انتشارات سوره مهر و برخی دوستان نیروهای مسلح خدمت ایشان ارسال شده بود و طبیعتاً ما هم چشم‌انتظار التفات ایشان بودیم تا اینکه حدود یک ماه پیش از دفترشان با ما تماس گرفتند و گفتند که معظم‌له بعد از مطالعه این کتاب چند جمله‌ای مرقوم فرموده‌اند. بعد از دعوت ما به دفتر ایشان گفتند که قرار است طی مراسمی از تقریظ مقام معظم رهبری بر این کتاب رونمایی شود. رهبر انقلاب بر این مسئله که ما باید تولید متن داشته باشیم تأکید دارند. ایشان معتقدند ادبیات دفاع مقدس مادر ژانرهاست که می‌توان از آن فیلم شعر و عناوین دیگر تولید کرد. بحث دیگری که ایشان بر آن تأکید دارند، مسئله بیان هنرمندانه خاطرات است، در واقع منظورشان این است که با ایجاد جاذبه‌های لازم هنری آثار را تولید کنیم و در اختیار مخاطب قرار بدهیم. اینکه گفته می‌شود ادبیات دفاع مقدس ما غنی است حرف دقیق و درستی است اما همانطور که رهبر انقلاب می‌فرمایند اگر این معدن غنی با بیان هنرمندان و استفاده از جذابیت‌های هنری عرضه بشود، قطعاً اصطلاح مورد نظر ایشان که ادبیات دفاع مقدس مادر ژانرهاست، عینیت پیدا می‌کند.

ادبیات

«نغمه‌های ایرانی» منتشر شد

بزرگان ادبیات جهان درباره ایران چه گفتند؟

کتاب نغمه‌های ایرانی می‌تواند گواهی بر بزرگی شاعران بزرگ ما باشد که دنیایی از تجلیل و ستایش آنهایی را که خود از مفاخر فرهنگ و تمدن جهان هستند، موجب شده است

کتاب «نغمه‌های ایرانی» گزیده اشعار و متون شاعران و نویسندگان مطرح جهان درباره ایران از سوی نشر نخستین منتشر شد.

به گزارش «جوان» به نقل از ایبنا این اثر بخشی از آثار شعرا و نویسندگان مشهور جهان است که از سرزمین ما ایران و مشاهیر و آثار آنان نوشته‌اند و از میان این آثار، مترجم اثر شجاع‌الدین شفا، بهترین و زیباترین آنها را انتخاب و به فارسی برگردانده‌اند. هدف مترجم همان‌طور که در مقدمه به قلم خود نوشته است، معرفی جایگاه والای ادبیات این سرزمین و تأثیرگذاری ادیبان آن بر فرهنگ غرب، نویسندگان و شعرای آن است.

فهرست شخصیت‌ها و عناوین آثارشان به این شرح است: اشیل(ایرانی‌ها)، هوراس(کماندار اشکانی)، درایدن(بزم اسکندر)، گوته(حافظ)، تامس مور(پیغمبر نقاب‌دار خراسان-آتش‌پرستان)، بایرن(رؤیای شاه)، روکرت(رستم و سهراب)، مارسلین دبردوالمور (گلستان سعدی)، هاینه(فردوسی شاعر)، امرسن(سعدی)، ویکتور هوگو(آیین مانی)، لاول(دارا)، لی هنت(جعفر برمکی)، ماتیو آرنلد(سهراب و رستم)، لکنت دولیل(گل‌های اصفهان)، اناتول فرانس(همای)، فرانسوا کوپه، (گور فردوسی)، نیچه(حافظ-زرتشت)، بودنشتدت(سعدی و شاه)، برادران تارو(گور خیام)، تریستان کلنگسور(دختر شیراز)، کنتس دونوآی(باغ دلگشا- یاد گذشته)، یسنین(نغمه‌های ایرانی)، درینک واتر(اشعار نو)، پل فور(فردوسی)، واچل لیندزی(خیام)، پرنسس بیبسکو(در سایه خیام)، گابریلا میسترال(خیام نغمه‌سرا)، فریدریک یونگر(به حافظ)، آلما روبنس(به سعدی)، ونتورا گارسیا کالدرون(نثر برای عمر خیام)، ژرمن بومون(خیام و سعدی)، آوتیک ایساهاکیان(آخرین بهار سعدی).

مترجم در توضیح نحوه انتخاب این آثار نوشته است: «در تهیه آثار و قطعات، ملاکی بر ذوق شخصی تدوین‌کننده در کار نبوده و به هیچ وجه دلیل آن نیست که اگر سایر بزرگان جهان درباره ایران چیزهایی گفته‌اند، ارزش کمتری داشته است. فقط شاید بتوان گفت که بسیاری از قطعات نقل نشده، جنبه تخصصی بیشتری داشته یا منتخباتی از تراژدی‌ها و نمایش‌های منظوم بوده یا آنکه برای نقل در چنین مجموعه‌ای به نظر «سنگین» رسیده است. به طور کلی آنچه در اینجا نقل شده، برگزیده‌ترین قطعات شاعرانه ادبیات خارجی درباره ایران نیست بلکه فقط نمونه‌ای از این قطعات است. در کتاب حاضر، از نقل متن اصل قطعات و همچنین از ذکر حواشی و توضیحات صرف‌نظر شده و فقط برای معرفی هر شاعر، شرح مختصری درباره زندگی و آثار او در مقدمه اثر هر شاعر آورده شده است. با اینکه این کتاب مجموعه کوچکی بیش نیست ولی با همین کوچکی می‌تواند گواهی بر بزرگی بزرگان ما مخصوصاً هنروران واقعی ما باشد که دنیایی از تجلیل و ستایش آنان آکنده است و آنهایی که خود از مفاخر فرهنگ و تمدن جهان هستند، چنان در تحسین ایشان داد سخن داده‌اند که خواندن گفته‌های بی‌غرضانه آنان دل خواننده ایرانی را بی‌اختیار غرق شوق می‌کند و با او می‌آورد که:

این همه عکس می و نقش نگارین که نمود
یک فروغ رخ ساقی است که در جام افتاد!

در بخشی از قطعه «نغمه‌های ایرانی» که به قلم یسنین شاعر معروف روس نوشته شده، آمده است:

«ای ایران، تو بسیار زیبایی. گل‌های سرخ تو چون شعله‌های آتش می‌درخشند و مرا به یاد سرزمینی دوردست می‌افکنند. گل‌های تو با من از صفا و لطف تو سخن می‌گویند و هر بار مرا وامی‌دارند که بگویم: ایران، تو بسیار زیبا هستی. اکنون برای بار آخر، عطر گل‌های سرخ تو را که چون شراب کهنه مستی می‌آورند می‌بویم و صدای گرم تو را، ای محبوبه من، برای واپسین دفعه، می‌شنوم که با من وداع می‌گوید. اما تو را و ایران تو را هرگز از یاد نخواهم برد. به بسیار شهرها و دیارها خواهم رفت ولی در همه جا هنگام گفت‌وگو با مردمان نزدیک و دور، اولین سخن من وصف تو خواهد بود. زیبای من، هر وقت آوازی می‌خوانی از من یاد کن. زیار من نیز همه‌جا ترانه‌های خودم را به یاد تو درخواهم آمیخت.»

این اثر از سوی نشر نخستین در ۲۲۴صفحه با انتخاب و ترجمه شجاع‌الدین شفا در ۵۵۰نسخه منتشر شده است.

کتاب

زندگی زنان صدر اسلام در «ناتا» خواندنی شد

«ناتا» نام رمانی است تاریخی، مذهبی از صدر اسلام که از سرگذشت بردگی و کنیزی تا دوران آزادگی در همسایگی با اهل بیت(ع) را به تصویر می‌کشد.

به گزارش «جوان»، «ناتا» نام رمانی است تاریخی، مذهبی از صدر اسلام که از سرگذشت بردگی تا کنیزی و همسایگی با اهل بیت(ع) را به تصویر می‌کشد. این داستان شما را با زندگی کنیزان و زنان در صدر اسلام بیشتر آشنا خواهد کرد.

نویسنده بر آن است تا تحولات اجتماعی ناشی از ظهور اسلام را با تکیه بر مسائل زنان و حقوق بردگان به تصویر بکشد.

روایت داستان از دو زاویه دید متفاوت، تأثیرات مختلف اسلام را بر قشرهای گوناگون اجتماع ترسیم می‌کند. واقعه غدیر و وقایع سیاسی پس از وفات پیامبر(ص) از دیگر مسائلی است که نویسنده به آن می‌پردازد. او تلاش می‌کند با ترسیم واکنش‌های شخصیت‌های مختلف داستان، وقایع این برهه از تاریخ اسلام را به نمایش بگذارد. «ناتا» به قلم زهرا باقری در قطع رقعی و ۲۵۴صفحه به رشته تحریر درآمده و توسط انتشارات شهید کاظمی منتشر شده است. علاقه‌مندان جهت تهیه کتاب می‌توانند از طریق سایت رسمی انتشارات شهید کاظمی یا سایت manvaketab.ir و همچنین از طریق ارسال نام کتاب به سامانه پیام کوتاه ۳۰۰۰۱۴۱۴۴۱ آن را تهیه کنید.

سینما

مجتبی فرآورده، تهیه‌کننده باسابقه سینما:

ساختار سیاستگذاری سینمایی ایران بیمار است

تهیه‌کننده فیلم‌های «ملک سلیمان» و «۲۳ نفر» می‌گوید: نمی‌توان سینمای ایران را با قوانین ۴۰سال پیش اداره کرد. متأسفانه ساختار سینمایی و فرهنگی کشور بیمار شده و باید قبل از هر چیزی ساختار سینمایی‌مان تغییر و تحول پیدا کند.

مجتبی فرآورده، نویسنده و تهیه‌کننده سینمای کشورمان با اشاره به اینکه سینمای ما برای تحول به تغییر در ساختار خود نیاز دارد، به تسنیم می‌گوید: سینمای ایران نمی‌تواند با قوانین ۴۰سال پیش اداره شود اما هنوز بسیاری از قوانین تولید و اکران آن مبتنی بر قوانین سنتی و قدیمی است. امروز در کنار سینما ما نمایش خانگی و تلویزیون را داریم که این سه در رقابت با یکدیگرند و همین ضرورت بازبینی در قوانین را ایجاد می‌کند. اولین نکته از تغییرات ساختاری سینمای کشور ما این باید باشد که بداند برای چه مختصات جغرافیایی و چه مخاطبی فیلم می‌سازد. جغرافیای بومی کشور ما باید در سینما لحاظ شود که در حال حاضر بسیار کمرنگ است. کشور ما کشوری با فرهنگ و زبان خاص خود است و باید بر اساس آن فیلم ساخت و این عنصر مهم را فراموش نکرد.

تهیه‌کننده فیلم ملک سلیمان در ادامه می‌افزاید: فیلم‌های ما در وهله اول باید مخاطب خودش را در کشور داشته باشند بعد قدم‌های دیگر را بردارند. بیشتر فیلم‌های کشور ما به اقلیتی پرداخته‌اند که معضل عمومی جامعه را در بر ندارد و نگاه‌شان تک‌بعدی است. این مسئله باید در سینمای آتی ما تغییر یابد و مخاطب خودش را در کشور وسیع‌تر کند و تنها به بخشی از جامعه که با مسائلی دیگر است، توجه نکند.

وی در ادمه با اشاره به اهمیت بالای مسئله بودجه سینمایی کشور خاطرنشان می‌کند: تغییر در ساختار سینمایی کشور لاجرم توجه به بودجه را هم می‌طلبد اما بررسی بودجه بدون توجه به ساختار جدید نمی‌تواند صورت بگیرد. متأسفانه ساختار سینمایی و فرهنگی کشور بیمار شده است و کمتر توجهی به آن می‌شود، بنابراین باید قبل از هر چیزی ساختار سینمایی کشور ما تغییر و تحول پیدا کند و بتوان برای آن بودجه اختصاص داد و برنامه‌ریزی فرهنگی کرد. ما باید ببینیم کدام یک از بخش‌های مدیریت سینمایی کشور ضعیف و کدام قوی است. متأسفانه در سینمای کشور ما بخش‌های قوی را به جای آنکه قوی نگه داریم، ضعیف می‌کنیم و فکری برای بخش‌های ضعیف سینما نمی‌کنیم. اشکال دیگر کار ما این است که نمی‌دانیم چیزی را که می‌سازیم برای چه کسی و چه بخشی تولید می‌کنیم! ساختار سینمای ما مختصات ندارد و باری به هر جهت شده است و به تعداد تمام نفرات در کشور هم تعریف اساسی دارد!

سینما

اکران نوروز، همچنان بلاتکلیف

با وجود اعلام قبلی برای تعیین تکلیف فیلم‌های اکران نوروز در جلسه ۱۸اسفند شورای صنفی نمایش، تصمیم‌گیری درباره این موضوع به هفته آینده موکول شده است.

مرتضی شایسته، دبیر شورای صنفی نمایش درباره مصوبات جلسه دیروز این شورا به ایسنا گفت: قرار بود دیروز فیلم‌های اکران نوروزی مشخص شوند ولی تعدادی تهیه‌کننده و پخش‌کننده از شورا مهلت خواستند تا برای پروانه نمایش فیلم‌های خود اقدام کنند و به همین دلیل شورا یک هفته دیگر به فیلم‌ها مهلت داد.

او افزود: ما هفته آینده مصوبات شورا را اعلام می‌کنیم و در نظر داریم به جز سه فیلم، یک فیلم کودک هم در نوروز اکران کنیم و این یکی از مسائلی بود که در جلسه دیروز مطرح و درباره آن بحث شد.

شایسته همچنین درباره آیین‌نامه شورای صنفی نمایش و قیمت جدید بلیت سینما گفت: این آیین‌نامه به امضای نمایندگان تهیه‌کننده، پخش‌کننده، سینمادار و کارگردان شورا رسید و پس از تأیید و امضای نهایی توسط رئیس سازمان سینمایی منتشر خواهد شد. درباره قیمت بلیت هم پیشنهادهایی را برای آقای انتظامی ارسال کرده‌ایم که در صورت تأیید اعلام خواهد شد.

اخیراً از فیلم‌های «خورشید» و «خون شد» به عنوان فیلم‌هایی که برای اکران نوروز در شورا مورد موافقت بوده‌اند، یاد شده بود.

تلویزیون

در گفت‌وگوی «جوان» با بهروز بقایی مطرح شد

نوروز، مردم در خانه هستند و صداوسیما بیشتر محک می‌خورد

نوروز امسال هم باید بیشتر در خانه بمانیم و در خانه ماندن هم مستلزم ارائه محصولات فرهنگی سرگرم‌کننده در رسانه ملی است.

بهروز بقایی بازیگر باسابقه با بیان این مطلب به «جوان» گفت: ایام عید نوروز امسال هم مانند سال پیش با توجه به طبقه‌بندی شهرها به مناطق قرمز، زرد و نارنجی و آبی و اینکه بیشتر شهرها در منطقه زرد و نارنجی قرار دارند، طبیعی است مسافرت رفتن امکانپذیر نباشد و مردم مجبورند به نحوی با کارهایی نظیر کتاب خواندن و تماشای برنامه‌های تلویزیون اوقات فراغت خود را پر کنند. بازیگر آثاری چون «نوعی دیگر» و «دزدان مادربزرگ» عنوان کرد: مسئولان تلویزیون با تولید برنامه‌هایی که تازگی و طراوت داشته باشند، باید بتوانند شرایط در خانه ماندن برای مردم را دلنشین‌تر کنند و به جای اینکه درباره آفات فضای مجازی بگویند، خودشان با تولید برنامه‌های پاک، شرایط لذت مخاطب را فراهم کنند. جهان امروز جهان رقابت است و در این رقابت آنهایی که محصول بهتری تهیه کنند، بازی را می‌برند. طبیعی است که مردم دوست دارند تماشاگر آثاری باشند که با فرهنگ، زبان و روحیات آنها قرابت بیشتری داشته باشد و طبیعی است که صداوسیما به لحاظ دارا بودن از این امکان نباید از سایر رقبا عقب بماند. بهروز بقایی ادامه داد: سرگرم‌سازی و فرهنگ‌سازی هنری است که کارشناسان و متخصصان خود را می‌خواهد و این طور نیست که هر که از راه می‌رسد، بتواند در سرگرم کردن بینندگان موفق باشد.

بازیگر «سیب خنده» و «قطار ابدی» تأکید کرد: باید چنان سطحی از تولیدات را در برابر مردم قرار داد که حتی اگر مسافرت رفتن برایشان رایگان تمام شود، باز در خانه ماندن و تماشای محتواهای تلویزیون را ترجیح دهند ولی وقتی سریال‌های‌مان، گرم نیست و در حد ناخنک به طنز است، نمی‌شود انتظار داشت مخاطب صبح تا شب پای تلویزیون بنشیند.

بقایی با اشاره به فراوانی برنامه‌های مسابقه‌محور در تلویزیون عنوان کرد: این برنامه‌ها فقط در یک حالت می‌توانند جذاب باشند و آن هم دارا بودن اتاق فکرهای قوی در پشت صحنه است که افراد توانمند در عرصه نگارش و تولید در این اتاق فکر حاضر باشند و مرتب طرح‌های تازه برای ایجاد شگفتی در برنامه رو کنند. کارگردان «دنیای شیرین دریا» و «ماه مهربان» تأکید کرد: اگر حرمت افراد توانمند حفظ شود، قطعاً حضور در اتاق فکر برنامه‌های تلویزیون را می‌پذیرند و در سایه حضور آنها می‌توان رشدی کامل در تمام سطوح برنامه‌سازی تلویزیونی را تجربه کرد.

پیشخوان
Pishkhan.com