ایران

■ سال بیست و هفتم ■ شماره ۷۶۰۰ ■ یکشنبه ■ ۲۲ فروردین ۱۴۰۰ ■ ۲۸ شعبان ۱۴۴۲ ■ ۱۶ صفحه

■ قیمت در تهران و البرز ۲۰۰۰ تومان / دیگر استان‌ها ۱۵۰۰ تومان ■ 11 Apr 2021 ■ Sunday

رئیسی در بازدید سرزده از دادگستری شهرستان بهارستان:

دادگستری‌ها برای افراد کم‌بضاعت عریضه‌نویسی کنند

در صفحه سیاسی بخوانید

لعیا جنیدی، معاون حقوقی رئیس جمهوری در گفت‌وگو با «ایران»:

برخی طرح‌های مجلس در حکم ورود به حوزه اجرا است

در صفحه سیاسی بخوانید

پیشخوان Pishkhan.com

روحانی در مراسم رونمایی از ۱۳۳ دستاورد هسته‌ای:

دروغ گفتند صنعت هسته‌ای تعطیل نشده است

■ عده‌ای همواره این دروغ بزرگ را تکرار می‌کردند که دولت تدبیر و امید در ازای آزادسازی مبالغی از مطالبات بلوکه شده کشور در خارج، صنعت هسته‌ای را فروخته است ■ توان تولیدی زنجیره سانتریفیوژهای IR۶ که روز شنبه راه اندازی شد ۱۰ برابر سانتریفیوژهای IR۱ است

روحانی در جلسه ستاد کرونا: روزها و هفته های سختی پیش رو داریم، در مبارزه با کرونا همه باید یکصدا و متحد باشیم

President.ir

گروه سیاسی/ روز گذشته در پانزدهمین سالروز ملی فناوری هسته‌ای، آیین رونمایی و بهره‌برداری از ۱۳۳ دستاورد هسته‌ای کشور با حضور رئیس جمهوری برگزار شد؛ مراسمی که به‌همراه دستاوردهای خود دو پیام مهم داخلی و خارجی داشت. نخستین پیام داخلی، آن‌طور که روحانی هم به آن اشاره کرد، این واقعیت است که برخلاف دروغ پردازی‌های ۶ سال گذشته پس از تصویب برجام، نه تنها صنعت هسته‌ای ایران نابود، متوقف یا تعطیل نشده است، بلکه نسبت به سال ۹۲ پیشرفت‌های بسیار قابل ملاحظه و انکارناپذیری داشته است.

این همان واقعیتی است که امروز منتقدان داخلی دولت را که در سال‌های اخیر مدام شعار غیرواقعی تعطیل شدن صنعت هسته‌ای را تکرار می‌کردند، دچار تناقض خواهد کرد. پیام دیگر مراسم و افتتاح‌های روز گذشته، قانونی شدن فعالیت‌های هسته‌ای صلح‌آمیز ایران با قطعنامه شورای امنیت بود، آن هم درحالی که در سال‌های پیش از آن، این شورا در قطعنامه‌های متعدد خود خواستار تعطیلی غنی‌سازی در ایران شده بود.

■ گرفتن بهانه از دشمنان؛ پیشرفت با وجود ادعای منتقدان

به گزارش پایگاه اطلاع‌رسانی ریاست جمهوری، در آیین رونمایی و بهره‌برداری از دستاوردهای هسته‌ای کشور، حجت‌الاسلام حسن روحانی با بیان اینکه دولت تدبیر و امید در کنار فعالیت‌های معمول هسته‌ای دو اقدام مهم در این زمینه انجام داده است، اظهارکرد: فعالیت‌های هسته‌ای ایران همواره صلح‌آمیز بوده، اما دشمنان این ملت با بهانه‌تراشی چندین قطعنامه علیه این فعالیت‌ها در شورای امنیت سازمان ملل به تصویب رسانده بودند که در همه آنها از ما خواسته شده بود غنی‌سازی را در ایران کاملاً متوقف کنیم. پس کاری که می‌کردیم از دیدِ آنها نامشروع و غیرقانونی بود.

او با بیان اینکه این دولت این قطعنامه‌ها را برای همیشه به زباله‌دان تاریخ فرستاد و فعالیت‌های هسته‌ای ایران را قانونی کرد، افزود: الان هیچ‌کس در دنیا نمی‌تواند بگوید فعالیت‌هایی که ما انجام می‌دهیم غیرقانونی است. البته قبل از آن هم قانونی بود، اما آنان می‌گفتند غیرقانونی، بنابراین، این بهانه از دست آنان گرفته شد که از لحاظ حقوقی و از لحاظ پایداری این فناوری بسیار حائز اهمیت و بسیار مهم است و دولت با این اقدام حق ملت ایران را بازستاند.

رئیس جمهوری در تشریح دومین اقدام دولت در زمینه هسته‌ای که معطوف به داخل است، گفت: از سوی دیگر برخلاف دروغ پردازی‌های عده‌ای که مدعی بودند این دولت صنعت هسته‌ای را تعطیل کرده، در این دولت به شکل جدی و زیرساختی به توسعه این فناوری پرداخته شده است.

روحانی افزود: نکته دوم اینکه خودِ این فناوری را توسعه دادیم. بعضی به دروغ و غلط می‌گفتند اینها رفتند برجام را امضا کردند، در برجام یک سری چیزها را گرفتند، مثلاً پول‌های خود را از بانک‌های خارجی گرفتند، تحریم نفت را برداشتند، تحریم فلزات را برداشتند، تحریم کشتیرانی و بیمه و همه آن تحریماتی که قبلاً بود، این تحریم‌ها را برداشتند، ولی در عوض این فناوری را تقدیم خارجی‌ها کردند. معامله کردند، آنها را گرفتند و این را دادند. یک دروغ عظیم و بزرگ که این دروغ بزرگ را تکرار می‌کردند و ما به مردم می‌گفتیم اینها دروغ می‌گویند، البته اکثریت قاطع مردم می‌فهمیدند و می‌دانستند اینها دروغ می‌گویند، اما اقلیتی بودند که شک داشتند. وی ادامه داد: اخیراً مجلس یازدهم یک مصوبه‌ای را گذراند که در آن تکالیفی را برای سازمان انرژی اتمی مشخص کرد. اجرای مطلوب این تکالیف نشان داد که توانمندی هسته‌ای ما از هر زمان دیگر بیشتر است. این حرف دروغ را از بین برد و این واقعیت را، البته دنیا می‌دانست، انسان‌های عاقل و دانشمند و فهمیده می‌دانستند ولی عده‌ای هم در شک بودند.

رئیس جمهوری به راه‌اندازی زنجیره سانتریفیوژهای IR۶ در این مراسم اشاره کرد و افزود: توانِ تولیدی این سانتریفیوژها ۱۰ برابر سانتریفیوژهای IR۱ است و نسل بعدی سانتریفیوژهایی که در دست تحقیق و ساخت قرار دارد، ۵۰ برابر سانتریفیوژهای اولیه کشور توان و ظرفیت تولید دارند که اینها گواه پیشرفت و توسعه فناوری‌های هسته‌ای در دولت تدبیر و امید است.

صفحه ۳ و ۵ را بخوانید

مقام امریکایی: گفت‌وگوهای وین کُند اما سازنده و جدی است

عراقچی: در مسیر درست قرار داریم

گروه سیاسی/ این روزها پرونده احیای توافق هسته‌ای در کمیسیون مشترک برجام گشوده شده است. چنانکه پیداست با عبور ایران و امریکا از جدال برای برداشتن نخستین گام و ورود به عرصه عمل، اکثریت قاطع اعضای این کمیسیون پیگیر طرحی هستند که نقطه عزیمتی برای اجرای تام و تمام این توافق باشد.

۲

صدور کارت اعتباری سهام عدالت تا آخر اردیبهشت

۸

«ایران» منتشر کرد

اسناد تجاوز عراق پیش از آغاز جنگ

تصاویری از نامه‌های منتشرنشده در آرشیو ملی ایران درباره حملات ارتش رژیم بعث عراق به مناطق مرزی

۱۱

گفت‌وگو با محمد فاضلی جامعه‌شناس درباره مدیریت اجتماعی کرونا و حاشیه‌سازی‌های اخیر برای ستاد ملی مقابله با کرونا:

دولت به اندازه کافی ملزومات مؤثر مدیریت کرونا را در اختیار ندارد

۵

رضا زهتابچیان از «دیدن این فیلم جرم است» به «ایران» می‌گوید

فیلم در پستو و زیرزمینی ساخته شد

۱۰

ثبت کم‌بارش‌ترین پاییز و زمستان سیستان و بلوچستان در ۵۰ سال اخیر

تالاب‌های هامون و جازموریان به بیابان تبدیل شد

۹

گفت‌وگوی «ایران» با رضا نوروزی، فوتبالیستی که در مسابقات زیبایی اندام درخشید

فکر نمی‌کردم دوم شوم باید قهرمان می‌شدم

۱۴

مهار امواج کرونا با درک شرایط امکان‌پذیر است نه...

ویروس مقصر یابی

۶

تبیین ظرفیت‌ها و قابلیت‌های سامانه شاد

یادداشت

محسن حاجی میرزایی
وزیر آموزش و پرورش

بیست و یکم فروردین‌ماه سال گذشته، نظام آموزش و پرورش شاهد راه‌اندازی سامانه‌ای بود که در مدت زمان کوتاهی به اصلی‌ترین ابزار آموزش مجازی در کشور ما تبدیل شد. بعد از بروز کرونا، رشته ارتباطی معلم، دانش‌آموز و مدرسه به یکباره گسسته شد؛ بتدریج امیدها برای بازگشایی مدارس در کوتاه‌مدت از دست رفت. آگاه شدن مدیران و معلمان از این واقعیت، آنها را به فکر مسیرهای جایگزین انداخت. آموزش و پرورش، آموزش تلویزیونی را در کمتر از یک هفته برقرار کرد. در یادداشت قبل علل ناکافی بودن این آموزش را تبیین کردم. در شرایط به‌وجود آمده بیم آن می‌رفت که مأموریت مهم آموزش و پرورش مبنی بر ارائه خدمات آموزشی به عموم دانش‌آموزان با اختلال جدی روبه‌رو شود. فضای مجازی، در دسترس‌ترین محیطی بود که کادر آموزشی آن را دارای ظرفیت برقراری مجدد آموزش تشخیص دادند. معلمان و دانش‌آموزان به یکباره در فضای مجازی پراکنده شدند و با تلاش معلم سعی در یافتن یکدیگر داشتند. پیام‌رسان‌های داخلی و خارجی، فضایی برای ایجاد گروه‌های کلاسی مختلف شد. تعداد زیادی از دانش‌آموزان ما ناچار شدند برای دریافت آموزش، در این فضا حضور یابند و عمدتاً در فضای پیام‌رسان‌های خارجی آموزش ببینند. روشن است حضور در این فضا چه مخاطراتی برای کودکان و نوجوانان ما در پی خواهد داشت.

ادامه در صفحه ۵

در کاستن از رنج ملت همصداشویم

یادداشت

مهدی ذاکریان
استاد دانشگاه

آنچه امروز در فرایندهای مربوط به احیای برجام دیده می‌شود، مثبت است. اما این امر مثبت نباید باعث شود که ما دچار خوشبینی‌های مفرط شویم و نسبت به چالش‌های پیش رو یا مسئولیت‌های ملی خود بی‌تفاوت باشیم. مهم‌ترین چالش یا مسئولیتی که امروز پیش‌روی همه در داخل کشور قرار دارد، تقویت همبستگی ملی، اولویت دادن به منافع ملی و اتحاد برای کاستن از رنج ملت است تا دولت و مذاکره‌کنندگان ایرانی با قدرت بیشتری در نشست‌های چندجانبه حاضر شوند. اما اگر به این ضرورت توجه نشود و برخی در داخل با ادبیات و عملکردهای خود سیاست ایران در مذاکرات اخیر یا دولت و مذاکره‌کنندگان را تضعیف کنند، به نوعی بازی در مسیری متفاوت با منافع ملی خواهد بود و این مانع اصلی خوشبینی به این دور از مذاکرات است. مروری بر آنچه از زمان پایان دولت ترامپ تا آغاز این دور از مذاکرات گذشت، این نگرانی را آشکار می‌کند. پایان دولت ترامپ و رفتن او از کاخ سفید با خوشبینی‌هایی همراه بود، اما آنچه در ادامه اتفاق افتاد چندان امیدوار کننده نبود و چه بسا نگران‌کننده هم بود. این نگرانی ناشی از رفتار بازیگران خارجی نبود، بلکه از رفتارها در داخل کشور نشأت می‌گرفت.

ادامه در صفحه ۲

سلام ایران

هر روز با شما در اینجا خواهیم بود، صدای شما، حرف شما و پیشنهاد شما را می شنویم و می خوانیم و بازگو می کنیم. با ما همراه باشید، بگویید و بنویسید

تلفن: ۸۸۷۶۹۰۷۵ - ۰۲۱ پیامک: ۳۰۰۰۴۵۱۲۱۳

نظر مردم

■ **کوچ زود هنگام عشایر/ خانم گزانی:** چرا جلوی ورود کامیون عشایر به مراتع را گرفته‌اند؟ مسئولان می گویند که عشایر زود هنگام کوچ کرده‌اند. از مسئولان درخواست رسیدگی داریم.

■ **ناهمواری جاده تهران به پرند/ خانم گناوه‌ای:** جاده تهران به پرند بسیار ناهموار و پر از چاله‌های عمیق است. این چاله‌ها به خودروهای عبوری بسیار آسیب می‌زند. از مسئولان راه و ترابری درخواست می‌نماییم که به این موضوع رسیدگی نمایند.

■ **محاسبه پاداش پایان خدمت بازنشستگان آموزش و پرورش قبل از ۹۰/ یک شهروند:** لطفاً از وزیر محترم تعاون و رفاه و رئیس محترم سازمان بازنشستگی کشوری بپرسید بازنشسته‌های آموزش و پرورش قبل از سال ۹۰ در رابطه با پاداش پایان خدمت درخصوص محاسبه و نقص اجرای خدمات کشوری وقت، مطالباتی ضایع شده دارند. آیا قابل پیگیری هست؟ بنده که بازنشسته سال ۸۸ هستم پیگیری این تضییع حقوق را حق مسلم خود می‌دانم.

ما زنده به آنیم که آرام نگیریم
موجیم که آسودگی ما عدم ماست

برای هر اتفاقی می‌توان پاسخی یافت جز برای رفتن‌های نابه‌هنگام
دکتر حمید درخشانی
جراح عالیقدر و تولیدکننده برتر کشور درگذشت.
روز دوشنبه ۱۴۰۰/۰۱/۲۳ پیکر پاک عزیزمان تشییع و به خاک سپرده می‌شود. روحش شاد
خانواده‌های: درخشانی - میرزاده - خوزستانی - زارع - فراهانی - فرهی - ابطحی - ریاضی
اعضای هیأت‌مدیره شرکت کشت و صنعت ملارد
اعضای هیأت‌مدیره شرکت ساخت وسایل پزشکی ایران (سوپا)

بزودی منتشر می‌شود

پای فردا بر شانه‌های امروز
حال و بایسته‌های سیاست آب و برق

مجموعه‌ای جامع شامل نقد و بررسی شش دهه مدیریت صنعت آب و برق ایران در ۴۰۰ صفحه گرد آمده است. وضعیت موجود، بایسته‌های سیاست آب و برق برای فردای پایدارتر و تجربه‌ای را که باید به مدیریت آینده منتقل گردد تا چشم‌اندازی روشن‌تر در سده جدید گشوده شود، در این مجموعه خواهید خواند.

اگر صنعت آب و برق از جمله دغدغه‌هایتان است این مجموعه را از دست ندهید

همراهان ایران
انتشار همزمان آگهی‌های روزنامه ایران در وب‌سایت ایران آنلاین
www.ion.ir
IRNA ایران online ایران

اخبار

حکم رهبر معظم انقلاب درباره روزه ماه رمضان در زمان شیوع کرونا

پایگاه اطلاع‌رسانی دفتر رهبر انقلاب اسلامی حکم حضرت آیت‌الله خامنه‌ای، رهبر معظم انقلاب درباره شرایط روزه ماه رمضان در زمان شیوع بیماری کرونا را اعلام کرد. رهبر معظم انقلاب اسلامی در پاسخ به این استفتا که «در شرایط کنونی که بیماری کرونا شیوع پیدا کرده است، روزه گرفتن در ماه رمضان چه حکمی دارد؟» تأکید کردند: «روزه از ضروریات ارکان شریعت اسلام است و ترک روزه ماه رمضان جایز نیست مگر آنکه فرد، گمان عقلایی پیدا کند که روزه گرفتن یا موجب ایجاد بیماری شود یا تشدید بیماری یا افزایش طول بیماری و تأخیر در سلامتی می‌شود.»

در ادامه پاسخ به این استفتا آمده است: «در این موارد روزه ساقط ولی قضای آن لازم است. بدیهی است در صورتی که این اطمینان از گفته پزشک متخصص و متدین نیز به دست آید، کفایت می‌کند. بنابراین اگر فردی نسبت به امور یادشده خوف و نگرانی داشته و این خوف منشأ عقلایی داشته باشد، روزه ساقط ولی قضای آن لازم است.»

طعنه واعظی به مخالفان هسته‌ای دولت

رئیس دفتر رئیس‌جمهوری با تأکید بر اینکه فناوری هسته‌ای امروزه یکی از مؤلفه‌های قدرت جمهوری اسلامی ایران است، گفت: زمانی بود که برخی افراد در کشور مغرضانه یا در اثر ناآگاهی، ادعا می‌کردند صنعت هسته‌ای کشور در اثر توافقنامه برجام تعطیل شده است.

به گزارش ایسنا، محمود واعظی در حساب کاربری خود در اینستاگرام با گرامیداشت روز فناوری هسته‌ای نوشت: «فناوری هسته‌ای امروزه یکی از مؤلفه‌های قدرت جمهوری اسلامی ایران است و علی‌رغم همه فضاسازی‌های مغرضانه غوغاسالاران در صحنه بین‌المللی، این توانمندی، با شفافیت کامل و قانونمندی حاصل شده است. زمانی بود که برخی افراد در کشور مغرضانه یا در اثر ناآگاهی، ادعا می‌کردند صنعت هسته‌ای کشور در اثر توافقنامه برجام تعطیل شده است. روزها گذشت تا اینکه پس از خروج غیرقانونی امریکا از برجام، نظام تصمیم گرفت طی سازوکارهای روشنی، برخی ابعاد برنامه هسته‌ای را که در برجام دامنه آن کاهش یافته یا متوقف شده بود، دوباره احیا کند. وی افزوده: به همت سازمان انرژی اتمی، این کار در مدت زمان بسیار کوتاهی انجام شد و در برخی ابعاد، فعالیت‌های هسته‌ای کشور، خیلی زود به سطحی حتی فراتر از آنچه پیش از برجام در کشور انجام می‌شد، ارتقا یافت. این توانمندی استراتژیک بدون تردید مرهون تلاش‌های ارزشمند دانشمندان‌مان در سازمان انرژی اتمی است. همان تلاش‌هایی که امروز دستاوردهای افتخارآمیز دیگری را به بار نشاند و مایه مسرت شد. خوشبختانه با ظرفیتی که در برجام به‌وجود آمد، بیشتر و قدرتمندتر از گذشته در زمینه تحقیق و توسعه فناوری صلح‌آمیز هسته‌ای به پیش رفته‌ایم و این مایه افتخار است. روز ملی فناوری هسته‌ای را به مردم و همه دانشمندان و دست‌اندرکاران این فناوری در کشور تبریک عرض می‌کنم و از آنها بابت همه تلاش‌ها و زحماتی که برای رشد و بالندگی صنعت هسته‌ای در کشور متحمل شدند، قدردانی می‌کنم.»

رئیس مجلس: نباید مردم را دسته بندی کنیم

رئیس مجلس شورای اسلامی راه‌حل برطرف کردن برخی از مشکلات را دستیابی به تحول اجتماعی دانست و تصریح کرد: این تحول اجتماعی جز با مردم باوری رخ نمی‌دهد و در این راستا نباید مردم را به سیاه و سفید و خاکستری دسته‌بندی کنیم، به عبارتی نباید برخی را ببینیم و برخی دیگر را نبینیم؛ هر طبقه‌ای دارای سلیقه‌ای است و نباید با نگاه تبعیض‌آمیز آنان را دسته بندی کنیم. به گزارش ایسنا، محمدباقر قالیباف در بیست و پنجمین همایش سراسری فرماندهان و مدیران ناجا، مهم‌ترین وظیفه در گام دوم انقلاب را تلاش برای کاهش فاصله میان بایدها و واقعیت‌ها دانست و اظهار کرد: امروز دشمنان برای تضعیف نظام سیاسی از حوزه اقتصاد وارد می‌شوند و آن را تحت فشار قرار می‌دهند، لذا گاهی دوقطبی فقر و غنا در کشور مهمتر از دوقطبی جنگ و صلح شده است. وی نظام بروکراسی اداری و اجرایی کشور را به اسب سرکشی تشبیه کرد که گاهی سوار آن، هیچ تسلطی بر آن ندارد و ادامه داد: دشمن خبیث نیز متأسفانه هر روز تلاش می‌کند تهمت و دروغ را به جامعه تزریق کند، لذا باید توجه جدید به رابطه کارگزاران نظام و مردم داشت؛ در این بین گروه‌های مختلف خواسته‌های متعددی را مطالبه می‌کنند که گاهی با یکدیگر متضاد است و اگر پاسخ دقیق، بموقع و سریع به خواسته‌ها داده نشود، هر روز با مسائل مختلفی مواجهیم.

محسن رضایی با ۱۰ هزار صفحه برنامه کاندیدای انتخابات ریاست جمهوری شد

محسن رضایی، دبیر مجمع تشخیص مصلحت نظام که دیروز در نشست بسیج اساتید دانشگاه‌های تهران سخن می‌گفت، با بیان اینکه حدود ۱۰ هزار صفحه برنامه دارم و ان‌شاالله در «دولت مردمی» اجرایش خواهم کرد، برای انتخابات ریاست جمهوری سیزدهم اعلام کاندیداتوری کرد.

در همین احوال به گزارش برنا، منوچهر متکی سخنگوی شورای وحدت اصولگرایان از نگارش نامه‌ای از سوی آیت‌الله موحدی کرمانی دبیرکل جامعه روحانیت مبارز به تعدادی از نامزدهای اصولگرای انتخابات ریاست جمهوری خبر داد و گفت: بزودی نامه‌ای از طرف آیت‌الله موحدی کرمانی برای تعدادی از نامزدها نوشته و ارسال خواهد شد و از آنها دعوت می‌شود تا خلاصه برنامه و رئوس مورد نظر خود در انتخابات و همچنین افراد کلیدی مورد نظر برای کابینه را اعلام کنند تا سپس برای گفت‌وگو تنظیم وقت شود. او ابراهیم رئیسی، محسن رضایی و محمدباقر قالیباف را از جمله مخاطبان این نامه‌ها دانست و گفت: نامه‌ها به افرادی که در معرض نامزدی انتخابات هستند نوشته می‌شود و طبیعی است هر یک از مخاطبینی که در پاسخ اعلام کند، نامزد نیست مورد اصرار برای گفت‌وگو نخواهد بود. در حالی که اصولگرایان به دنبال کاستن از تعدد کاندیداها هستند نگرانی اصلاح طلبان حول این محور است که شورای نگهبان کدام یک از نامزدهای بالقوه آنها را تأیید صلاحیت خواهد کرد. به گزارش ایلنا، حسن رسولی عضو جبهه اصلاحات ایران گفته: امروز کاندیداهایی که از کانال شورای نگهبان بتوانند عبور کنند به صورت واضح و مشخص آقای عارف و آقای جهانگیری هستند و این اشخاص از افرادی هستند که قابلیت عبور از صافی شورای نگهبان را دارند.

محمدرضا عارف چهره‌ای است که این روزها مورد توجه رقبای اصولگرا هم قرار دارد. پس از پروژه تلاش برای ایجاد تقابل میان او و جبهه اصلاحات ایران؛ عبدالله گنجی، مدیر مسئول روزنامه جوان در توئیتی قابل توجه از کاندیداتوری عارف در انتخابات ۱۴۰۰ حمایت کرد و نوشت: «عارف با شعار دولت_زندگی وارد انتخابات می‌شود اما نه گزینه اصلاح‌طلبان است و نه حاضرند وی را مورد بررسی قرار دهند. از دیگران ضعیف‌تر است؟ خیر. تابلوی اصلاح‌طلبی ندارد؟ پس چرا مورد بی مهری است. چون وفادار به نظام، اسلام سیاسی و رهبری است. به همین دلیل وی را شجاع نمی‌دانند و روحانی ارجح شد.» دیروز همچنین سردار حسین اشتری، فرمانده ناجا به آمادگی نیروی انتظامی برای برگزاری انتخاباتی امن با مشارکت بالای مردم اشاره و اظهارکرد: در این رابطه نیازمند همکاری بسیج با همکاران‌مان در نیروی انتظامی در سراسر کشور برای حفاظت از صندوق‌ها هستیم که اقدامات لازم نیز انجام شده است.

مقام امریکایی: گفت‌وگوهای وین کند اما سازنده و جدی است

عراقچی: در مسیر درست قرار داریم

مهر

گروه سیاسی/ این روزها پرونده احیای توافق هسته‌ای در کمیسیون مشترک برجام گشوده شده است. چنانکه پیداست با عبور ایران و امریکا از جدال برای برداشتن نخستین گام و ورود به عرصه عمل، اکثریت قاطع اعضای این کمیسیون پیگیر طرحی هستند که نقطه عزیمتی برای اجرای تام و تمام این توافق باشد. تیم دولت روحانی به تأسی از مواضع مراجع تصمیم‌گیر نظام، موضوع لغو همه تحریم‌های برجامی و غیربرجامی را در دستور کار قرار داده تا پس از راستی‌آزمایی و نمایان شدن نتایج عملی آن، اجرای همه تعهدات برجامی خود را از سرگیرد. چندین نشست تخصصی که هفته گذشته در وین برگزار و بر اساس آن تصمیم گرفته شد دستور کار آن پس از مشورت در پایتخت‌ها در این هفته به جمع‌بندی برسد، نشان از آن دارد که عزم جدی برای احیای برجام شکل گرفته است و الگوی اجرایی شدن آن محل بحث واقع شده است.

اگرچه پیگیری این الگو از طریق مذاکرات غیرمستقیم بین امریکا و ایران با واسطه‌گری آلمان، انگلیس، فرانسه، چین و روسیه و با هدایت گروه‌های کارشناسی جریان دارد اما نقشه راه آن از سوی تهران ترسیم شده تا این اطمینان ایجاد شود که امضای فرمان اجرایی رئیس جمهور امریکا برای لغو همه تحریم‌ها از روی کاغذ فراتر خواهد رفت. راه رسیدن به این اطمینان به دو کارگروهی می‌رسد که از سوی همه کشورهای طرف مذاکره تشکیل شده است و دستور کار یکی از آنها چگونگی تعلیق تحریم‌های امریکا علیه ایران و وظیفه دیگر بررسی روند ازسرگیری تعهدات هسته‌ای کشورمان است. تا اینجای کار یکی از موضوعات اختلافی به موعد زمانی اقدامات هر یک از طرفین بازمی‌گردد یعنی در شرایطی که تهران اصرار دارد ازسرگیری همه تعهدات برجامی‌اش پس از راستی‌آزمایی لغو تحریم‌ها خواهد بود، امریکایی‌ها هم می‌کوشند زمان اجرای تعهدات برجامی ایران را به لغو تحریم‌ها نزدیک‌تر کنند.

آنچه این روزها در وین می‌گذرد، نشان می‌دهد که تصمیم اولیه برای برداشتن گام عملی در سطوح عالی کشورها گرفته شده است و دیگر نمی‌توان انکار کرد که ثمرات مذاکرات این روزها لاجرم به صورت منافع اقتصادی در سبد سیاست خارجی نمایان خواهد شد اما صحنه وین وجه دیگری هم دارد که می‌تواند با حاصل شدن توافق و برداشتن گام‌های عملی فضا را به سمت و سوی اعتمادسازی دوباره سوق دهد. وین حتی اگر در سیر خویش رویدادی با یک نشان مواجهه دیپلماتیک باشد، می‌توان در صورت احیای توافق هسته‌ای، به نتایج عینی و ملموس آن برای سنجش اعتماد دوباره و آغازی این بار محکم‌تر میان ایران و بازیگران تأثیرگذار جهان اندیشید.

■ همه طرف‌های برجام در مسیر درست

در چنین فضایی است که سیدعباس عراقچی، رئیس هیأت ایرانی مذاکره‌کننده در وین می‌گوید در مسیر درست قرار داریم. او پس از نشست روز جمعه در وین در گفت‌وگو با «پرس تی‌وی» تأکید کرد که ایران در موضوع برداشته شدن تحریم‌ها، موضعی منطقی و مستدل در پیش گرفته است.

عراقچی با بیان اینکه امریکایی‌ها میز برجام را ترک کرده‌اند و لذا باید ابتدا آنها بازگردند، افزود: «آنها باید تحریم‌ها را بردارند و دوباره عضوی از برجام شوند و سپس ایران به اجرای کامل برجام بازخواهد گشت؛ این موضوعی است که تقریباً همه با آن موافق هستند.»

این مقام دیپلماتیک کشورمان اجرای دقیق مدل برجام را الگوی نهایی مذاکرات جاری دانست و گفت: «ما باید دقیقاً به مدل برجام بازگردیم. تحریم‌هایی وجود دارند که باید پایان یابند و رئیس جمهوری امریکا صلاحیت و قدرت پایان دادن به آنها را با فرمان اجرایی دارد. تحریم‌های دیگری هستند که ناشی از قانونگذاری کنگره است. در مورد این تحریم‌ها رئیس جمهوری امریکا فقط می‌تواند آنها را تعلیق (wave) کند.»

او موضع ایران را برداشتن همه تحریم‌ها از جمله تحریم‌های هسته‌ای و چه آنها که در دوره ترامپ تحمیل شده و چه آنها که در دوره ترامپ با برچسب‌های دیگری تحمیل شده‌اند، اعلام کرد.

■ فقط یک ماه و نیم از تفاهم با آژانس باقی مانده است

اصرار ایران به راستی‌آزمایی و پدیدار شدن نتایج امضای لغو تحریم‌ها هم از دیگر موضوعاتی است که عراقچی آن را محل بحث با طرف مقابل عنوان کرد و در پاسخ به این پرسش که «آیا این واقع‌بینانه است که روند راستی‌آزمایی و احیای برجام تا قبل از انتخابات ایران تمام شود؟»، گفت: «برای ما بیش از آنکه انتخابات اهمیت داشته باشد، این مهم است که ما با آژانس انرژی اتمی توافقی سه‌ماهه انجام داده‌ایم که یک ماه و نیم از آن گذشته و یک ماه و نیم دیگر از آن باقی مانده است.»

او ادامه داد: «اگر این توافق منقضی شود وضعیت پروتکل الحاقی خود تبدیل به یک موضوع جدی می‌شود و چون آژانس ثبات و استمرار دانش و نظارت خود را از دست خواهد داد، ما در موقعیت متفاوتی قرار خواهیم گرفت. فکر می‌کنم این درک همه اعضای برجام است که باید قبل از قرار گرفتن در آن وضعیت سخت به نتیجه برسیم.»

عراقچی افزود: «البته انتخابات در ایران به این سختی اضافه خواهد کرد، اما مهم‌تر از آن این است که ما باید زودتر به نتیجه برسیم تا آژانس دچار مشکل در زمینه موضوع پروتکل الحاقی نشود. فکر می‌کنم این امکان وجود دارد در این بازه زمانی به نتیجه برسیم، البته شرط آن این است که سایر اطراف هم حسن نیت و جدیت داشته باشند.»

معاون وزیر امور خارجه در پایان گفت که من به عنوان دیپلمات خوشبین هستم.

■ مذاکره غیرمستقیم؛ کندی روند رایزنی‌ها

در همین حال «هایکو ماس»، وزیر امور خارجه آلمان هم به‌رغم آنکه نشست اخیر کمیسیون مشترک برجام در وین را سازنده توصیف کرد، اما یادآور شد که مسائل پیرامون برجام بسیار پیچیده و یافتن راه‌حل برای آن نیازمند تمایل تمامی طرف‌ها برای سازش است.

یک مقام ارشد وزارت خارجه امریکا هم پس از بازگشت از مذاکرات وین، مخالفت ایران با عدم مذاکره مستقیم با امریکا را یکی از دلایل کند پیش رفتن آن اعلام کرده است. با این حال او معتقد است اگرچه گفت‌وگوها به علت عدم حضور مستقیم امریکا در جلسات به کندی پیش می‌رود اما سازنده و جدی است.

پیشتر مقام‌های کشورمان اعلام کرده بودند که امریکا با خروج از برجام دیگر اجازه ندارد در جلسات گروهی مشارکت کند. از این‌رو در نشست‌های اخیر یک گروه از هیأت‌ها در گرند هتل وین مستقر شدند و یک گروه دیگر از دیپلمات‌های حاضر در اتریش هم در هتل امپریال مستقر شده بودند. حالا ادامه گفت‌وگوها به چهارشنبه در وین موکول شده است.

پیشخوان
Pishkhan.com

لعیا جنیدی، معاون حقوقی رئیس جمهوری در گفت‌وگو با «ایران»:

برخی طرح‌های مجلس در حکم ورود به حوزه اجرا است

مرتضی گل‌پور
خبرنگار حوزه دولت

به‌تازگی اسحاق جهانگیری معاون اول رئیس جمهوری در اظهاراتی بی‌سابقه از آنچه مداخله در حوزه اجرا خواند انتقاد کرد و خطاب به کسانی که فراتر از حیطه قانونی خود، در زمینه اجرا نیز دخالت می‌کنند، گفت «اگر می‌خواهید رئیس جمهوری شوید از مردم رأی بگیرید؛ با دخالت‌های خود به زندگی مردم آسیب نزنید.» درباره علت بیان این دغدغه از سوی جهانگیری، که دغدغه‌ای مربوط به این دولت و آن دولت نیست، با لعیا جنیدی، معاون حقوقی رئیس جمهوری گفت‌وگو کرده‌ایم. او معتقد است که مجلس شورای اسلامی در بسیاری از طرح‌های خود، به صورت مصداقی در حوزه اجرا ورود کرده و این امر خلاف قانون اساسی است. گفت‌وگو با جنیدی را که در حاشیه نشست هیأت دولت انجام شد، می‌خوانید.

■ آقای جهانگیری به تازگی از دخالت‌های برخی چهره‌ها و مسئولان در حوزه اجرا و اقدامات فراتر از اختیارات تعیین شده در قانون اساسی انتقاد کرد. دلیل این اظهارات آقای جهانگیری چه بوده و شما چه مشکلاتی در زمینه عملکرد فراقانونی سایر بخش‌های کشور می‌بینید؟

ممکن است آقای جهانگیری این حرف را به اجمال گفته باشند یا از آنجا که ایشان یک شخصیت سیاسی هستند، این مطالب را با زبان سیاسی گفته باشند. اما چون من یک حقوقدان هستم، می‌خواهم حرف ایشان را به زبان حقوقی ترجمه کنم. مفهوم این حرف و دغدغه آقای جهانگیری یا دیگران، این است که قانون اساسی یک دسته نهاد و یک دسته هنجار ایجاد کرده است و در کنار آنها، برای هر یک از نهادها صلاحیت‌هایی گذاشته یا صلاحیت‌هایی تعیین کرده است. یکی از نهادهای تعیین شده در قانون اساسی، مجلس شورای اسلامی است که قانونگذاری می‌کند، نهاد دیگر قوه قضائیه است که کار آن حل و فصل اختلافات است و در نهایت، قوه مجریه و مشخصاً رئیس جمهوری است که اختیاراتی ویژه مسند رئیس جمهور برای آن تعریف شده است. تأکید کنم که مطابق قانون اساسی، اختیارات رئیس جمهوری، ویژه همین مسند است. یعنی ویژه کسی است که روی این صندلی نشسته است. چنین شخصیتی این اختیارات را دارد و تا زمانی که کس دیگری روی این صندلی نیست، چنین اختیاراتی ندارد. این چیزی است که قانون اساسی به ما می‌گوید.

■ بنابراین چه چیزی موجب چالش یا بیان چنین نقدهایی از سوی اعضای دولت می‌شود؟

اینکه فرض کنیم مجلس در فروضی قانون بنویسد که کاملاً صبغه اجرایی دارد، این امر به منزله ورود به حیطه اجرا است. به عنوان مثال مجلس در طرح یا مصوبه خود مشخصاً به دولت می‌گوید که این کار، آن کار یا کار دیگری را بکنید. این امر یعنی مشخصاً کردن کارهایی که باید انجام شود، ورود در اجرا است، زیرا تقریباً به صورت مصداقی وارد شده است، درحالی که این امر از اختیارات قوه مجریه است و بخش‌هایی از آن مشخصاً در زمره اختیارات رئیس جمهوری است.

■ با یک مثال این مسأله را روشن کنید.

به عنوان مثال در مورد الحاق به معاهدات یا خروج از معاهدات، در دنیای حقوق با وضعیتی روبه‌رو هستیم که می‌گوید الحاق به یک معاهده یا خروج از آن، نیازمند یک اراده مشخص است. به همین دلیل قانون اساسی همواره درباره معاهدات می‌گوید و تصریح دارد که باید با امضای رئیس جمهوری یا نماینده او باشد. این یعنی معاهده، الحاق یا خروج از آن هیچ‌گاه نمی‌تواند یک طرح باشد، بلکه آغازکننده و ابتکارعمل با قوه مجریه و رئیس جمهوری باشد، اما در مرحله بعد باید یا می‌تواند در مسیر و روال قرار بگیرد و تصویب شود.

■ مشخصاً در چه حوزه‌هایی شاهد تداخل اختیارات میان ارکان مختلف هستید؟

در موارد قابل توجهی، بعضی از طرح‌هایی که در مجلس داده شده، به‌طور مستقیم در مسأله اجرا ورود کرده است. نمی‌خواهم وارد بحث مصداقی بشوم، اما تعداد قابل توجهی از طرح‌های مجلس اینطور بوده است و تعداد آن خیلی زیاد است. برای همین است که این بحث مطرح می‌شود که در یک فعالیت سیاسی حرفه‌ای و مشروع، در هر جای دنیا، ممکن است یک حزب یا جناح پارلمان را در اختیار داشته باشد، در آن صورت اختیارات پارلمان را اعمال می‌کنند، اما تا زمانی که قوه مجریه و ریاست جمهوری را در اختیار ندارند، نمی‌توانند اختیارات قوه مجریه را اعمال کنند.

■ اگر به عنوان قوه مجریه چنین نظری داشته باشید، در سازوکار حقوقی جمهوری اسلامی ایران یک هیأت عالی پیش‌بینی شده است که زیر نظر رهبری فعالیت کرده و در اختلافات میان مجلس و دولت داوری می‌کند.

صرفاً برخی اختلاف‌ها و در موارد استثنایی ممکن است به این هیأت داوری ارجاع شود، اما این هیأت، یک امر رویه‌ای نیست که فکر کنید هر روز بتوان به آن مراجعه کرد. امروز چندصد طرح در مجلس داریم که در این صورت این هیأت باید بیش از اندازه یک دادگاه کار و فعالیت کند تا این اختلافات را بررسی کند. بنابراین، اینکه شما می‌گویید، عملی نیست.

در اغلب نظام‌های سیاسی دنیا، به قوه مجریه وزن بیشتری داده می‌شود، اما در کشور ما، بویژه در دوره فعالیت مجلس یازدهم، لوایح دولت به صورت عمدی نادیده گرفته می‌شود.

متأسفانه این مشکلی است که در کشور ما وجود دارد. امروز معاون امور مجلس رئیس جمهوری در هیأت دولت گزارش دادند که ۱۱ لایحه دولت هنوز در مجلس اعلام وصول نشده است، درحالی که به موجب قانون اساسی نمی‌توان یک دقیقه هم در این زمینه تأخیر کرد و باید به سرعت اعلام وصول شود.

■ سؤال آخر. گویا در ارتباط با مهلت دوباره‌ای که رهبر معظم انقلاب برای بررسی لوایح مرتبط با «اف.ای.تی.اف» در مجمع در نظر گرفتند، رئیس جمهوری تحفظی را مطرح کردند که همین باعث ارجاع دوباره این لوایح به مجمع شد. این تحفظ چیست؟

از آنجایی که روابط بانکی و مالی بین‌المللی بسیار مهم است و این روابط پیش شرط صادرات موفق، پیش‌شرط جهش تولید، پیش شرط پشتیبانی و مانع‌زدایی از تولید است، ارتباط با نظام بانکی دنیا برای کشور امری حیاتی است. به همین دلیل و برای اینکه رئیس جمهوری بتوانند این زمینه را فراهم کنند، این تحفظ مطرح شد. زیرا مدت بررسی این لوایح به مدت یک‌سال منقضی شده بود. از سوی دیگر دغدغه و نگرانی اصلی مجمع محترم این بود که در شرایط تحریم اطلاعات فعالیت‌های ما برای کاهش آثار تحریم افشا شود. اعضای محترم مجمع این‌طور عنوان می‌کردند که ما به دلیل نگرانی از این موضوع، موافق تصویب این لوایح نیستیم. به همین منظور آقای رئیس جمهوری تحفظی در ارتباط با کنوانسیون‌های باقی مانده را که می‌تواند به صورت اعلامیه تفسیری از سوی جمهوری اسلامی ایران مطرح شود پیشنهاد کردند. این تحفظ هم از سوی معاونت حقوقی بررسی و به رئیس جمهوری پیشنهاد شد، ایشان هم مطالعه و قبول کرده و در نامه‌ای به محضر مقام معظم رهبری نوشتند مبنی بر اینکه می‌توانیم تحفظی به معاهدات اضافه کنیم.

■ این تحفظ دقیقاً در چه حیطه‌ای است؟

این تحفظ که براساس یک اعلامیه تفسیری خواهد بود، مبنی بر این خواهد بود که همه اقداماتی که دولت جمهوری اسلامی ایران یا اتباع آن در ارتباط با کاهش آثار تحریم‌های یکجانبه و فراسرزمینی انجام می‌دهند، مربوط به امنیت ملی، منافع اساسی و مصالح ملی ما است. بنابراین به موجب الحاق به این معاهدات هیچ تعهدی را نمی‌پذیریم که محدودیت یا ممنوعیتی از نظر اتخاذ این اقدامات، برای خود ایجاد کنیم.

■ اما مخالفان «اف.ای.تی.اف» می‌گویند که این کنواسیون‌ها به هیچ کشوری حق تحفظ نمی‌دهند.

مطابق کنوانسیون وین، فقط کنوانسیونی که صریحاً بنویسد به هیچ کشوری حق تحفظ نمی‌دهد، چنین رویه‌ای ملاک خواهد بود. در غیر این صورت، اگر در کنوانسیونی گفته شده باشد که در این سه ماده، هرکس خواسته باشد تحفظ کند، معنی‌اش چیزی نیست که شما گفتید. چنانچه در مورد همین معاهدات مورد بحث و باقی مانده درباره «اف.ای.تی.اف» هم کثیری از کشورهایی که ملحق شدند، تحفظ دادند. یعنی در همین معاهدات باقی مانده و تصویب نشده، برای کثیری از کشورها تحفظ وجود دارد.

ادامه از صفحه اول

در کاستن از رنج ملت همصدا شویم

در این زمان، فقدان همبستگی ملی در داخل، عدم بهره‌وری از فرصت‌ها، ناهماهنگی در برخی امور، بویژه در ارتباط با جامعه جهانی و همین‌طور زیرکی و تمایل دولت جدید امریکا به کسب امتیاز بیشتر از ترامپ در موضوع هسته‌ای ایران، سبب ایجاد نگرانی‌های تازه‌ای شد؛ مبنی بر اینکه مبادا با اتخاذ رویکردهای اشتباه از سوی برخی در داخل، تحریم‌های یکجانبه ترامپ به فشارهای چندجانبه امریکا و حتی اروپا و احتمالاً روسیه و چین نسبت به ایران منجر شود. زیرا در صحنه روابط بین‌الملل قدرت‌های بزرگ برای منافع بزرگ کنار هم قرار می‌گیرند و ممکن است با ردوبدل کردن امتیازاتی به موضعی برسند که این موضع همراستا با منافع دیگر کشورها نباشد.

واقعیت این است که در هفته‌های نخست بعد از دولت ترامپ، ایران در حال قراردادن در چنین مسیری بود. بویژه اینکه این رویکرد از سوی برخی از کشورها چون عربستان سعودی، امارات و اسرائیل هم دنبال می‌شد. در این میان برخی کشورهای مدعی دوستی با ایران هم تمایلاتی از خود نشان می‌دادند که برای خوش رقصی و نزدیک‌تر شدن بیشتر به امریکا و بهره بردن از منافع اقتصادی در جامعه جهانی، در مسیری مغایر منافع ملی ایران حرکت کنند.

بنابراین، امروز هم در دور جدید مذاکرات مربوط به احیای برجام، آنچه اهمیت دارد، حفظ و تقویت همبستگی ملی در زمینه برجام است. زیرا می‌بینیم که برخی به جای حرکت در این مسیر، با مواضع خود نگرانی‌های ملت ایران را تشدید می‌کنند. توجه به همبستگی ملی و تقویت و برجسته کردن موضع دولت، یک امر شعاری نیست، بلکه اقتضای جدی موفقیت در مذاکرات است.

زیرا دولت امریکا مانند هر کشور دیگری، تنها به سود و زیان خود از یک توافق، و اینجا سود و زیان از برجام فکر می‌کند. همان‌طور که ایران در این مرحله دنبال حداکثر کردن منافع و سود خود از مذاکرات است، طبیعتاً دولت امریکا نیز چنین رویکردی دارد.

در چنین شرایطی، کار هوشمندانه روحانی و ظریف این بود که دیپلماسی خود را برپایه رویکرد «موازنه قوا» انتخاب نکردند، بلکه بر استفاده از تفکر، اندیشه و قدرت نفوذ، قدرت کلام و فن مذاکره در مقابل ایالات متحده امریکا تأکید کردند. زیرا استفاده از رویکرد «موازنه قوا یا موازنه متقابل» وقتی معنا داشت که ایران هم می‌توانست پس از تحریم‌های امریکا، تحریم‌هایی را علیه بانک‌ها یا شرکت‌های این کشور وضع کند. آیا چنین توانی وجود داشت؟ برخلاف جنگ، که می‌توان مقابل تانک‌های دشمن از تانک خودی استفاده کرد یا با موشک، جواب حملات دشمن را داد، در جنگ اقتصادی و فشار حداکثری، دولت روحانی ابزاری برای مقابله به مثل نداشت. به همین دلیل می‌توان گفت که اتفاقاً دولت آقای روحانی و شخص آقای ظریف و به طریق اولی، ملت ایران، نه فقط با دست خالی مقابل فشار حداکثری امریکا ایستادگی کردند، بلکه برخی هم در داخل از پشت به آنها هجمه کرده و مانع می‌شدند که قدم‌های بلندتر یا راحت‌تری را برای تأمین منافع ملی کشور بردارند. امروز هم موفقیت در سیاست خارجی و مشخصاً در مسیر احیای برجام، این واقعیت است که نباید اسیر شعارها و حرف‌های پوپولیستی و عوامفریبانه شویم. بلکه همه بازیگران در داخل باید به ملت متصل شده، به حقوق ملت ایران متعهد باشند تا بتوانند با بهره‌گیری از احترام، حمایت و پشتیبانی مردم سیاست خارجی هوشمندانه‌ای را طراحی و اجرا کنیم.

امروز آنچه از اظهارنظرها می‌توان فهمید، دغدغه اصلی دستیابی به کرسی اجرایی در دولت بعدی است، نه تأمین منافع و حقوق ملت ایران. چنانکه می‌بینیم بسیاری این شعار را مطرح می‌کنند که تحریم‌ها باید برداشته شود و فکر می‌کنند با صدای بلندسخن گفتن می‌تواند تحریم‌ها را لغو کند. غافل از اینکه در یک دوره هشت ساله ما این مسیر را رفته‌ایم و نتیجه عکس گرفته‌ایم. آنها این مسأله را نادیده می‌گیرند که نه بلندسخن گفتن یا شعار در سیاست خارجی، بلکه دیپلماسی هوشمندانه ظریف و روحانی بود که باعث شد امریکا در همه تلاش‌های خود در شورای امنیت علیه ایران شکست بخورد.

بنابراین، مسأله ما در مذاکرات هسته‌ای اخیر، ریشه در داخل دارد نه خارج. راه‌حل نیز تأسی به آن چیزی است که حضرت علی(ع) به آن اشاره کردند، یعنی اینکه «قدرت وقتی ارزش دارد که ما بتوانیم حقی از مردم ایفا کنیم.» امروز هم مدل همه بازیگران سیاست در ایران باید پیروی از حضرت علی(ع) باشد، به این معنی که با اظهارنظرها، رفتار و کمک‌های خود به دولت و ظریف، زمینه کاستن از رنج مردم و رفع تحریم‌ها را فراهم کنند، نه اینکه با بیان حرف‌های نادرست، فرصت سوءاستفاده دشمنان را فراهم کنند.

رونمایی و بهره‌برداری از ۱۳۳ دستاورد جدید هسته‌ای

تعطیلی صنعت هسته‌ای؛ دروغ بزرگی که آشکار شد

گروه سیاسی/ روز گذشته در پانزدهمین سالروز ملی فناوری هسته‌ای، آیین رونمایی و بهره‌برداری از ۱۳۳ دستاورد هسته‌ای کشور با حضور رئیس جمهوری برگزار شد؛ مراسمی که به‌همراه دستاوردهای خود دو پیام مهم داخلی و خارجی داشت. نخستین پیام داخلی، آن‌طور که روحانی هم به آن اشاره کرد، این واقعیت است که برخلاف دروغ پردازی‌های ۶ سال گذشته پس از تصویب برجام، نه تنها صنعت هسته‌ای ایران نابود، متوقف یا تعطیل نشده است، بلکه نسبت به سال ۹۲ پیشرفت‌های بسیار قابل ملاحظه و انکارناپذیری داشته است. این همان واقعیتی است که امروز منتقدان داخلی دولت را که در سال‌های اخیر مدام شعار غیرواقعی تعطیل شدن صنعت هسته‌ای را تکرار می‌کردند، دچار تناقض خواهد کرد. پیام دیگر مراسم و افتتاح‌های روز گذشته، قانونی شدن فعالیت‌های هسته‌ای صلح‌آمیز ایران با قطعنامه شورای امنیت بود، آن هم درحالی که در سال‌های پیش از آن، این شورا در قطعنامه‌های متعدد خود خواستار تعطیلی غنی‌سازی در ایران شده بود.

■ گرفتن بهانه از دشمنان؛ پیشرفت با وجود ادعای منتقدان

به گزارش پایگاه اطلاع‌رسانی ریاست جمهوری، در آیین رونمایی و بهره‌برداری از دستاوردهای هسته‌ای کشور، حجت‌الاسلام حسن روحانی با بیان اینکه دولت تدبیر و امید در کنار فعالیت‌های معمول هسته‌ای دو اقدام مهم در این زمینه انجام داده است، اظهارکرد: فعالیت‌های هسته‌ای ایران همواره صلح‌آمیز بوده، اما دشمنان این ملت با بهانه‌تراشی چندین قطعنامه علیه این فعالیت‌ها در شورای امنیت سازمان ملل به تصویب رسانده بودند که در همه آنها از ما خواسته شده بود که غنی‌سازی را در ایران کاملاً متوقف کنیم. پس کاری که می‌کردیم از دیدِ آنها نامشروع و غیرقانونی بود.

او با بیان اینکه این دولت این قطعنامه‌ها را برای همیشه به زباله‌دان تاریخ فرستاد و فعالیت‌های هسته‌ای ایران را قانونی کرد، افزود: الان هیچ‌کس در دنیا نمی‌تواند بگوید فعالیت‌هایی که ما انجام می‌دهیم غیرقانونی است. البته قبل از آن هم قانونی بود، اما آنان می‌گفتند غیرقانونی، بنابراین این بهانه از دست آنان گرفته شد که از لحاظ حقوقی و از لحاظ پایداری این فناوری بسیار حائز اهمیت و بسیار مهم است و دولت با این اقدام حق ملت ایران را بازستاند.

رئیس جمهوری در تشریح دومین اقدام دولت در زمینه هسته‌ای که معطوف به داخل است، گفت: از سوی دیگر برخلاف دروغ پردازی‌های عده‌ای که مدعی بودند این دولت صنعت هسته‌ای را تعطیل کرده، در این دولت به شکل جدی و زیرساختی به توسعه این فناوری پرداخته شده است.

روحانی افزود: نکته دوم اینکه خودِ این فناوری را توسعه دادیم. بعضی به دروغ و غلط می‌گفتند اینها رفتند برجام را امضا کردند، در برجام یک سری چیزها را گرفتند، مثلا پول‌های خود را از بانک‌های خارجی گرفتند، تحریم نفت را برداشتند، تحریم فلزات را برداشتند، تحریم کشتیرانی و بیمه و همه آن تحریماتی که قبلاً بود، این تحریم‌ها را برداشتند، ولی در عوض این فناوری را تقدیم خارجی‌ها کردند. معامله کردند، آنها را گرفتند و این را دادند. یک دروغ عظیم و بزرگ که این دروغ بزرگ را تکرار می‌کردند و ما به مردم می‌گفتیم اینها دروغ می‌گویند، البته اکثریت قاطع مردم می‌فهمیدند و می‌دانستند اینها دروغ می‌گویند، اما اقلیتی بودند که شک داشتند. وی ادامه داد: اخیراً مجلس یازدهم یک مصوبه‌ای را گذراند که در آن تکالیفی را برای سازمان انرژی اتمی مشخص کرد. اجرای مطلوب این تکالیف نشان داد که توانمندی هسته‌ای ما از هر زمان دیگر بیشتر است. این حرف دروغ را از بین برد و این واقعیت را، البته دنیا می‌دانست، انسان‌های عاقل و دانشمند و فهمیده می‌دانستند ولی عده‌ای هم در شک بودند.

رئیس جمهوری به راه‌اندازی زنجیره سانتریفیوژهای IR۶ در این مراسم اشاره کرد و افزود: توانِ تولیدی این سانتریفیوژها ۱۰ برابر سانتریفیوژهای IR۱ است و نسل بعدی سانتریفیوژهایی که در دست تحقیق و ساخت قرار دارد، ۵۰ برابر سانتریفیوژهای اولیه کشور توان و ظرفیت تولید دارند که اینها گواه پیشرفت و توسعه فناوری‌های هسته‌ای در دولت تدبیر و امید است.

■ دلایل مخالفت ایران با سلاح هسته‌ای

روحانی در بخش دیگری از سخنان خود، با تأکید بر اینکه همه فعالیت‌های هسته‌ای جمهوری اسلامی ایران صلح‌آمیز است و برای اهداف غیرنظامی استفاده می‌شود، گفت: در این زمینه اهداف ما از ابتدا روشن بوده و از فناوری هسته‌ای در بخش‌های مختلف کشور از جمله صنعت، کشاورزی، پزشکی و انرژی برق استفاده کرده‌ایم. او ادامه داد: همان‌طور که رهبر معظم انقلاب چندین نوبت بر آن تأکید کردند از دید اخلاق اسلامی و فقه ما اساساً پیگیری کردن یک سلاح مخربی که می‌تواند یک خطر بزرگ برای یک جامعه بزرگ باشد، درست نبوده و ایران هرگز دنبال آنها نیست.

روحانی با بیان اینکه با اقدامات و تلاش‌های انجام شده در این دولت از سالِ ۹۴ فعالیت‌های هسته‌ای ایران کاملاً قانونی و بهانه از دست دشمنان گرفته شد، اظهارکرد: از آثار پرافتخار برجام این بود که فناوری هسته‌ای را در ایران کاملاً قانونی کرد و حق ملت ایران را بازستاند.

رئیس جمهوری نگرانی‌ها درمورد فعالیت‌های هسته‌ای ایران را نابجا خواند و افزود: همین نگرانی نابجا ۱۵، ۱۶ سال است که برای ملت ایران موجب دردسر شده و هنوز هم با دنیا و امریکایی‌ها حرف می‌زنیم برای اینکه دست از اقدامات غیر قانونی خود بردارند و اگر این تفکر غلط در ذهن آنان وجود نداشت از این مشکلات عبور می‌کردیم.

رئیس شورای عالی امنیت ملی، با اشاره به افتتاح طرح‌های ملی هسته‌ای در شصت و دومین پویش تدبیر و امید برای جهش تولید، افزود: طرح‌هایی که امروز (شنبه) افتتاح می‌شوند مربوط به صنعت هسته‌ای به‌عنوان یک فناوری مهم و مورد توجه جهانیان است که جمهوری اسلامی ایران استفاده از آن را به لحاظ حساسیت‌هایی که این فناوری دارد در بستر اخلاق و تقیدات دینی دنبال کرده است.

روحانی ادامه داد: اما برخی کشورها و قدرت‌های جهانی از آنجا که خودشان در جهاتی دیگر از این فناوری استفاده کرده‌اند، به مصداق ضرب‌المثل «کافر همه را به کیش خود پندارد» نسبت به فعالیت‌های صلح‌آمیز هسته‌ای ایران ابراز نگرانی می‌کنند.

او تأکید کرد: اگر این تفکر غلط در ذهن آنها (غرب) نبود و اگر آنان به سابقه ملت ایران کاملاً اطمینان می‌کردند که همواره به مسائل دینی و اخلاقی توجه خاص و ویژه دارند و در این زمینه هم همینطور، از این مشکلات خود به خود عبور می‌کردیم و رد می‌شدیم.

■ چرا ایران با دنیا یا امریکا مذاکره می‌کند؟

رئیس جمهوری در همین زمینه اظهارکرد: اینکه می‌بینید هنوز هم با دنیا حرف می‌زنیم یا با امریکایی‌ها حرف می‌زنیم، برای این است که دست از اقدامات غیرقانونی خود بردارند. چون آنان تفکری دارند و بر مبنای تفکر خودشان برای خود دردسر و نگرانی درست کردند.

رئیس جمهوری با تأکید مجدد بر اینکه همه فعالیت‌های هسته‌ای ایران صلح‌آمیز بوده و اهداف صلح‌آمیز دارد و با بیان اینکه ما همواره آثار و تبعات خطرناکی که با گذشت بیش از نیم قرن از استفاده غیرصلح‌آمیز امریکایی‌ها از انرژی هسته‌ای در ژاپن شاهد هستیم را مدنظر داریم، اظهارکرد: جمهوری اسلامی ایران هیچ‌گاه اهداف غیرصلح‌آمیز از فعالیت‌های هسته‌ای خود نداشته، ندارد و نخواهد داشت.

روحانی، توسعه فناوری در بخش هسته‌ای در سراسر کشور را از افتخارات دولت تدبیر و امید برشمرد و اضافه کرد: امروز تولید و پیشرفت در صنعت هسته‌ای توأمان ادامه دارد.

■ غرب به تعهد خود در قالب NPT عمل نکرده است

رئیس جمهوری در ادامه سخنانش با تأکید بر اینکه جمهوری اسلامی ایران بر عهد خود در قالب NPT پایبند بوده است، اظهارکرد: این معاهده دو بخش دارد یک بخش تعهد کشورها به فعالیت صرفاً صلح‌آمیز و عدم انحراف فعالیت‌ها به سمت اهداف نظامی است و بخش دیگر کمک متقابل دنیا به کشورهایی است که به بخش اول این معاهده پایبند هستند. او تصریح کرد: جمهوری اسلامی ایران به معاهده NPT پایبند بوده است و امروز آژانس بین‌المللی انرژی اتمی، امریکا، کشورهای اروپایی و جهان باید پاسخ دهند که در برابر این تعهد چه کمکی به ایران کردند و اینکه آیا آژانس وظیفه خود را صرفاً نظارت می‌داند؟ روحانی گفت: آژانس بین‌المللی انرژی اتمی و کشورهای اروپایی و امریکا باید بدانند که به ایران بدهکار هستند و نباید ژست طلبکاری بگیرند. ایران حتی در عرصه غنی‌سازی و فعالیت‌های مرتبط با آن به خود متکی بوده، روی پای خود ایستاده است و مصمم است در این مسیر گام‌های جدید بردارد.

رئیس جمهوری در پایان با تجلیل از شهدای صنعت هسته‌ای کشورمان، از مسئولان، مدیران و متخصصان هسته‌ای کشور نیز قدردانی کرد.

President.ir

برش

جزئیات دستاوردهای هسته‌ای در آخرین سال فعالیت دولت روحانی

روز گذشته در شصت و دومین برنامه از پویش تدبیر و امید برای جهش تولید که همزمان با پانزدهمین سال روز ملی فناوری هسته‌ای به شکل ویدیوکنفرانس برگزار شد، رئیس جمهوری فرمان آغاز بهره‌برداری و رونمایی از ۱۳۳ دستاورد و پروژه ملی هسته‌ای را صادر کرد. طراحی، ساخت و راه‌اندازی فاز دوم واحدهای تولید صنعتی ترکیبات دوتره در خنداب اراک، بهره‌برداری از اورژانس پرتویی، سوانح و سوختگی اراک، بهره‌برداری از ۶ طرح فناوری هسته‌ای در زمینه غنی‌سازی در نطنز، طراحی، ساخت و بهره‌برداری از لیزرهای دیسک ۵ و ۱۰ کیلووات فیبر، افتتاح مرکز ملی فناوری‌های کوانتومی ایران در تهران، طراحی، ساخت و بهره‌برداری از سانتریفیوژ مورد نیاز سازمان انتقال خون ایران، کسب دانش و تولید ۱۱۰ زیست مولکول ایزوتوپی مورد نیاز در کیت‌های غربالگری نوزادان، تولید نیمه صنعتی غناسنج آنلاین هگزافلوراید اورانیوم، تولید چهار رادیو داروی درمانی و تشخیصی، طراحی و ساخت دستگاه اسپین‌تست، ساخت و مونتاژ نمونه اول ماشین سانتریفیوژ IR۹S و IR۹-۱B و طراحی و ساخت لیزر پرینت سه بعدی فلزات از جمله طرح‌هایی هستند که روز گذشته افتتاح شدند. همچنین گازدهی زنجیره کامل ۱۶۴ ماشین سانتریفیوژ نیمه صنعتی IR۶، گازدهی فاز اول ۳۰ ماشین زنجیره شاهد سانتریفیوژ IR۶S با توان جداسازی؛ طراحی، ساخت و بهره‌برداری از ایستگاه تصفیه خوراک هگزافلوراید اورانیوم در مجتمع غنی‌سازی نطنز، تجهیز و راه‌اندازی خط تولید ماشین‌های نسل جدید در مجتمع شهید احمدی روشن، آغاز تست مکانیکی ماشین سانتریفیوژ IR۹ با توان جداسازی، طراحی و ساخت دستگاه لیزر دیسک فیبر، افتتاح مرکز ملی فناوری‌های کوانتومی ایران و بهره‌برداری از مرکز ملی جداسازی و توسعه کاربرد ایزوتوپ‌های پایدار در فردو و آغاز تجهیز و بهره‌برداری از این مرکز بخشی دیگر از پروژه‌هایی هستند که با دستور رئیس جمهوری افتتاح و بهره‌برداری رسمی از آنها آغاز شد. حجت‌الاسلام روحانی همچنین، علاوه بر صدور دستور آغاز بهره‌برداری از این ۱۳۳ دستاورد، از تعدادی از متخصصان و مسئولان سازمان انرژی اتمی نیز با اهدای لوح، قدردانی و تجلیل کرد.

رئیس سازمان انرژی اتمی: زیرساخت‌های هسته‌ای حفظ شده است

علی اکبر صالحی، رئیس سازمان انرژی اتمی نیز محور سخنان خود در آیین پانزدهمین سالروز ملی فناوری هسته‌ای را به تبیین این واقعیت اختصاص داد که به رغم ادعای منتقدان، صنعت هسته‌ای کشور پس از تصویب و اجرای برجام، تعطیل، نابود یا متوقف نشده است.

به گزارش ایرنا، معاون رئیس جمهوری در این باره گفت: پس از اجرای سریع و دقیق مفاد قانون اقدام راهبردی مجلس شورای اسلامی از سوی سازمان انرژی اتمی ایران، این حقیقت بر همگان هویدا شد که زیرساخت‌ها و بُن‌مایه‌های این صنعت ملی با وسواس بسیار حفظ شده و چنانچه مقامات و تصمیم‌سازان ارشد نظام، امری را به مسئولان صنعت هسته‌ای تفویض کنند، در زمانی کوتاه هنگامه‌ای عظیم برپا خواهد شد.

صالحی در ابتدای سخنان خود، اظهار کرد: بر خود فرض می‌دانم تا به رسم حق‌شناسی از هدایت‌ها و ارشادات راهگشای رهبر حکیم و فرزانه انقلاب اسلامی (مُدَّظلّه‌العالی) و حمایت‌های ریاست محترم جمهوری، جناب آقای دکتر روحانی در مسیر تثبیت و توسعه دستاوردهای صنعت هسته‌ای سپاسگزاری کنم.

او اضافه کرد: خوشبختانه درحال حاضر، به‌رغم همه محدودیت‌ها و فشارهای ناشی از اعمال تحریم‌های غیرقانونی و ظالمانه از سوی بدخواهانِ ایران اسلامی، طرح‌ها و پروژه‌هایِ مختلف در حوزه‌های متعدد و متنوع علوم و فنون هسته‌ای، با قدرت و صلابت و نیز با عطف توجه به رهیافت‌های اصولی نظام اسلامی و رویکرد خردمندانه دولت محترم مبنی بر اجرای سیاست تعامل سازنده با جهان، مورد پیگیری قرار گرفته است.

رئیس سازمان انرژی اتمی ادامه داد: پس از تصویب قانون اقدام راهبردی مجلس شورای اسلامی و اجرای سریع و دقیق مفاد آن از سوی سازمان انرژی اتمی ایران، این حقیقت بر همگان هویدا شد که زیرساخت‌ها و بُن‌مایه‌های این صنعت ملی با وسواس بسیار حفظ شده و چنانچه مقامات و تصمیم‌سازان ارشد نظام، امری را به مسئولان صنعت هسته‌ای تفویض کنند، در زمانی کوتاه هنگامه‌ای عظیم برپا خواهد شد.

صالحی اظهار کرد: معرفی ۱۳۳ دستاورد جدید در حوزه‌های مختلف، بویژه در حوزه تأمین نیازمندی‌های بخش سلامت، صنعت و کشاورزی و نیز یاری‌رساندن به طرح‌های تأمین انرژی در سطح ملّی، گواهی روشن بر این مدعاست که این کاروان را سَرِ باز ایستادن نیست.

معاون رئیس جمهوری با اشاره به چند نمونه از دستاوردهای صنعت هسته‌ای گفت: به عنوان نمونه می‌توان به تولید سانتریفیوژ مورد نیاز مرکز انتقال خون، تولید ۱۱۰ زیست مولکول ایزوتوپی مورد استفاده در کیت غربالگری نوزادان، تولید صنعتی تیتانیوم گرید پزشکی مورد استفاده در ساخت ایمپلنت‌های کاشتنی در بدن انسان و تولید چند رادیوداروی جدید اشاره نمود که به راستی مایه مباهات و درخور تحسین است. او با تأکید بر اینکه عزم راسخ متخصصان حوزه علوم و فنون هسته‌ای جهت برپا نمودن هنگامه‌ای دیگر در عرصه فناوری کوانتومی از جمله ارتباطات امن کوانتومی، اهمیت و بزرگی این مسأله از نظر اهل فن و دوستداران فناوری‌های نوین دور نخواهد ماند، یادآور شد: یکی از ثمرات دستیابی به فناوری صلح‌آمیز هسته‌ای، سرریز دانش هسته‌ای و زمینه‌سازی برای شکوفایی دیگر صنایع راهبردی و علوم کاربردی در پهنه ایران اسلامی است. صالحی گفت: ما بر سر آنیم تا ضمن پایبندی به قوانین و تعهدات بین‌المللی و نیز تعامل با جهان بر اساس سه مؤلفه عزت، حکمت و مصلحت، بر توفیقات و دستاوردهای خود بیفزاییم. ناگفته پیداست که ما همچنان به تداوم یافتن حمایت‌های بزرگان و مردم شریف و عزیزمان نیازمندیم و یقین داریم که در سایه تقویت روحیه وحدت و همدلی و پایبندی همگانی به شعار «اتحاد ملی و انسجام اسلامی» بیش از پیش در تحقق اهداف کلان نظام در این عرصه راهبردی موفق خواهیم بود.

بیانیه‌هایی برای گرامیداشت سالروز شهادت صیاد شیرازی

پرچمدار وحدت ارتش و سپاه

دیروز ۲۱ فروردین ماه، بیست و دومین سالگرد شهادت، علی صیاد شیرازی از فرماندهان سرافراز ارتش جمهوری اسلامی ایران به دست منافقین بود. به همین مناسبت رئیس ستادکل نیروهای مسلح در پیامی با گرامیداشت بیست و دومین سالروز شهادت امیر سپهبد علی صیاد شیرازی، او را از پرچمداران وحدت، اخوت، هماهنگی و هم‌افزایی ارتش و سپاه برشمرد. به گزارش فارس، در بخشی از پیام سرلشکر محمد باقری آمده: کارنامه سپهبد شهید مملو از نقاط عطف آموزنده‌ای است که مطالعه و تأمل آن می‌تواند تابندگی و بالندگی مجموعه نیروهای مسلح بویژه ارتشیان غیور و دلاور در عرصه مأموریت‌های خطیر محوله را تبلور بخشد.

وزیر دفاع و پشتیبانی نیروهای مسلح هم با صدور پیامی به مناسبت سالروز شهادت سپهبد علی صیاد شیرازی آن شهید والامقام را نمونه بارز وطن دوستی، ولایت‌پذیری و سربازی بی‌چون و چرای ملت بزرگ ایران اسلامی توصیف کرد و او را نماد وحدت و هماهنگی ارتش جمهوری اسلامی ایران و سپاه پاسداران در دوران دفاع مقدس و پس از آن دانست. در بخشی از پیام امیر حاتمی آمده: آحاد متخصصان متعهد صنعت دفاعی کشور با تمسک به آموزه‌های حیات بخش قرآن کریم برای اعتلای پرچم مقدس ایران اسلامی از هیچ تلاش و جهادی فروگذار نخواهند کرد و در سایه منویات و فرامین رهبر معظم انقلاب و فرماندهی کل قوا (مدظله العالی) آماده دفاع از ارزش‌ها و آرمان‌های راستین اسلام و انقلاب و حمایت و پشتیبانی همه جانبه از نیروهای مسلح مقتدر جمهوری اسلامی ایران بوده تا ان شاءالله جبهه کفر و الحاد با شکست و اضمحلال روبه‌رو گردد.

همچنین بنیاد حفظ آثار و نشر ارزش‌های دفاع مقدس، در بیانیه‌ای با گرامیداشت ۲۱ فروردین ماه سالروز شهادت امیر سپهبد علی صیاد شیرازی، آن شهید ارجمند را از پرچمداران وحدت و اخوت بین ارتش و سپاه و الگوی نسل‌های مدافع میهن اسلامی برابر جبهه دشمنان انقلاب و ملت ایران دانست. این بنیاد، نهادینه شدن مقوله ترور و تروریسم در فرهنگ، تفکر و سیاست‌های حاکم بر قدرت‌های سلطه‌گر بویژه امریکا را از واقعیت‌های تلخ و انکارناپذیر عصر حاضر توصیف کرد.

دیگه چه خبر؟

هشدار نسبت به دلالی در تهیه واکسن

خبر اول اینکه، سفیر ایران در روسیه نسبت به ورود واسطه‌ها و دلالان به تهیه واکسن از مسکو هشدار داد. به گزارش ایرنا کاظم جلالی گفت: سفارت ایران در روسیه اخباری دریافت کرده است، مبنی بر اینکه برخی افراد در روسیه به واسطه‌ها و شرکت‌های خصوصی ایرانی قول تهیه واکسن داده‌اند، اما مطمئناً این افراد قصد سودجویی دارند، چراکه تحت هیچ شرایطی، خارج از ضوابط و کانال رسمی، امکان تهیه واکسن در روسیه وجود ندارد. جلالی با بیان اینکه تنها کانال رسمی فروش و صادرات واکسن از روسیه به ایران و سایر کشورها، نهادی به نام «سازمان حمایت از حقوق مصرف کنندگان» زیر نظر مستقیم رئیس جمهوری روسیه است، اظهار داشت: این سازمان براساس قراردادهایی که با کشورهای مختلف، از جمله ایران امضا کرده است، عمل می‌کند و خارج از آن هیچ فروش یا صادراتی به هیچکدام از کشورهای جهان ندارد. وی به شرکت‌های خصوصی ایرانی هم هشدار داد فریب افراد، دلالان و واسطه‌ها را نخورند، چراکه ممکن است این افراد قول تهیه واکسن در قبال مبالغ هنگفتی، به‌عنوان پیش پرداخت تهیه واکسن از آنها اخذ کنند، اما در نهایت پول و سرمایه بخش خصوصی به یغما برود. جلالی همچنین با بیان اینکه بر اساس اولین قرارداد خرید واکسن از این کشور تاکنون پنج محموله واکسن «اسپوتنیک وی» شامل بیش از ۵۰۰ هزار دوز واکسن خریداری شده و صندوق سرمایه گذاری‌های مستقیم روسیه تعهد کرده است که بزودی مابقی تعهد قرارداد خود را عملی کند. براساس قرارداد جدید که بزودی نهایی می‌شود دولت جمهوری اسلامی ایران به میزان ۳۰ میلیون دوز واکسن از روسیه خریداری می‌کند.

شرط ایران برای مذاکره با امریکا

خبر دیگر اینکه، رئیس مرکز دیپلماسی عمومی وزارت خارجه در گفت‌وگو با کریستین امانپور مجری با سابقه سی‌ان‌ان گفت: نیازی به مذاکره با امریکا نیست و جزئیات برجام قبلاً مذاکره شده است. به گزارش خبرآنلاین، سعید خطیب‌زاده در پاسخ به این سؤال که آیا در هفته آینده مذاکره مستقیمی بین ایران و امریکا در وین انجام خواهد شد گفت: هیچ مذاکره مستقیم یا غیرمستقیمی در وین یا هرجای دیگر انجام نخواهد شد. گفته‌ایم نیازی به هیچ مذاکره‌ای نیست چرا که ما درباره تمام جزئیات برجام پیش از این مذاکره کرده‌ایم. به گفته وی، آنچه که اکنون در قالب کمیسیون مشترک برجام انجام می‌دهیم این است که لیست کاملی از تحریم‌هایی را که امریکا باید برطرف کند، تعریف می‌کنیم. ۱+۴ کانالی برای گفت‌وگو با امریکا را دارند تا ببینند که امریکا در واقع چگونه می‌اندیشد. خطیب‌زاده با بیان اینکه جزئیات برجام قبلاً مذاکره شده است بیان کرد: امریکا باید اقدامی انجام دهد که ما آن را به‌عنوان پایبندی به برجام تأیید کنیم. اینکه امریکا و ایران می‌توانند گفت‌وگو کنند به این بستگی دارد که آیا امریکا به میز برجام که ایران و دیگران حضور دارند بر می‌گردد یا نه. تا این زمان، هیچ مذاکره مستقیم یا غیرمستقیمی بین دو طرف وجود ندارد.

نامه ضد ایرانی رژیم صهیونیستی به شورای امنیت

شنیدیم که، نماینده رژیم صهیونیستی در سازمان ملل متحد بار دیگر برخی ادعاها در خصوص نظامی بودن ماهیت برنامه هسته‌ای ایران را تکرار کرد. به گزارش جماران؛ «گیلاد ارادان» نماینده رژیم صهیونیستی در سازمان ملل متحد طی نامه‌ای به شورای امنیت خواستار تحقیق درباره آنچه «نقض قطعنامه ۲۲۳۱ این شورا توسط ایران» خوانده است، شد. وی بار دیگر برخی ادعاها در خصوص نظامی بودن ماهیت برنامه هسته‌ای ایران را تکرار کرده و مدعی شد: «قاطعانه از شورای امنیت می‌خواهیم نقض قطعنامه ۲۲۳۱ توسط ایران را محکوم کرده و به تهدیدهایی که برنامه هسته‌ای و موشکی و اشاعه تسلیحاتی توسط این کشور ایجاد کرده است، پاسخ دهد».

انحلال شورای شهر قرچک به‌دلیل اتهام مالی

دست آخر اینکه، دادستان عمومی و انقلاب شهرستان قرچک در استان تهران از انحلال شورای شهر قرچک به‌دلیل مسائل مالی ۶ نفر از اعضای آن خبر داد. به گزارش مرکز رسانه قوه قضائیه، سعید دوستی‌نژاد افزود: پیرو گزارش‌های واصله مبنی بر تخلفات مالی برخی اعضای شورای شهر قرچک موضوع در دستور کار دادستانی قرار گرفت. وی ادامه داد: با جمع‌آوری اسناد و مدارک لازم توسط سربازان گمنام امام زمان(عج) تاکنون ۶ نفر از اعضای شورای شهر به‌دلیل مسائل مالی به دستگاه قضایی احضار و تفهیم اتهام شدند. دوستی‌نژاد اظهارداشت: برای این ۶ نفر قرار نظارت منع شرکت در جلسات صادر شده که این امر موجب انحلال شورا خواهد شد. دادستان عمومی و انقلاب شهرستان قرچک تصریح کرد: سایر اعضای شورا نیز در خصوص این پرونده احضار شده‌اند و اطلاعات تکمیلی متعاقباً اعلام می‌شود.

خبر

رئیسی: دادگستری‌ها برای افراد کم‌بضاعت عریضه‌نویسی کنند

رئیس قوه قضائیه گفت: دادگستری‌ها کار عریضه‌نویسی برای افراد کم‌بضاعتی که توانایی پرداخت هزینه آن را ندارند، انجام دهند. به‌گزارش ایلنا، سید ابراهیم رئیسی صبح دیروزبه صورت از پیش اعلام نشده با حضور در دادگستری شهرستان بهارستان از شعب کیفری، حقوقی و مدنی این دادگستری بازدید کرد. رئیس قوه قضائیه در جریان این بازدید به گفت‌وگو با کارکنان این مجتمع قضایی، ارباب رجوع و وکلا پرداخت و در برخی موارد دستورات لازم را جهت حل مشکلات مردم صادر کرد. رئیسی ضمن انتقاد از اجبار کردن مردم برای آوردن مجدد مدارک و گواهی‌های بانکی جهت استفاده در پرونده جدید گفت: فردی که یک بار مدارک و گواهی‌های بانکی خود را به دادگستری ارائه داده، نباید برای راه‌اندازی پرونده جدید خود مجدداً هزینه‌ای متحمل شود تا همان مدارک قبلی را به دادگستری ارائه دهد؛ در اینگونه موارد باید از همان مدارک تهیه شده در پرونده قبلی استفاده شود. رئیس قوه قضائیه ضمن توصیه به مسئولان و رؤسای مجتمع‌ها و واحدهای قضایی به حضور در میان مردم وارباب رجوع و پیگیری مشکلات و گرفتاری‌های آنها گفت: تنها ذکر خدا ما را به خداوند متعال نزدیک نمی‌کند بلکه پیگیری و حل مشکلات مردم، زمینه‌ساز نزدیک کردن ما به خداوند متعال است. رئیسی در پایان با اشاره به وظیفه ذاتی دادگستری که همان «رفع ظلم» است، خاطرنشان کرد: آن مَردی که اجازه دیدن فرزند را به مادر نمی‌دهد «ظالم» و «بی‌رحم» است و دادگستری که مسئولیت رفع ظلم را بر عهده دارد باید با اقدامات قانونی خود اجازه انجام چنین ظلمی را ندهد.

پشخوان
Pishkhan.com

پاورقی ۱

خاطرات یک دیپلمات

۳۱ روایت گمشده

فاروق الشرع / وزیر خارجه سابق سوریه
مترجم: حسین جابری انصاری

حمایت از عرفات

هیچ‌ـ‌گاه وضعیت بعد از [رویداد] نکبت [بار] ژوئن [۱۹۶۷] را فراموش نمی‌کنم که پیاده‌روهای «دمشق»، از «ایستگاه [راه‌آهن] حجاز» تا «خیابان بغداد» پر از خندق‌ها و چاله‌هایی بود که در پاسخ به توصیه «محمد ریاح طویل» وزیر کشور پس از بازگشت از دیدار «ویتنام» ساخته شده بود که در حال رویارویی با بمباران‌های «امریکا» از طریق جنگی مردمی بود. هیچ‌یک از شهروندان سوری مجبور به این نشد که برای دفاع از «دمشق» وارد این چاله‌ها شود، اما به‌دلیل نبود علائم راهنما، برخی از مردم، شب‌ها در این چاله‌ها می‌افتادند. در اغلب ارتش‌های جهان، معمولاً بازبینی اشتباهات انجام شده به‌صورت آشکار انجام نمی‌شود، زیرا بازبینی در برخی اوقات ممکن است منجر به نوعی کودتا شود. اما بازبینی سیاسی می‌بایست در وقت مناسب و به شکلی از اشکال انجام شود. «حافظ اسد» که در هنگام تجاوز ژوئن ۱۹۶۷ وزیر دفاع بود، از آنچه اتفاق افتاده بود خشنود نبود، با اینکه برخی واحدهای نظامی سوریه در بعضی نقاط جولان تا رمق آخر خود شجاعانه مقاومت کردند اما کسانی که «حافظ اسد» را از نزدیک می‌شناسند، می‌دانند که او عمق تنگنا و فاحش بودن خسارتی را درک می‌کرد، که به ارتش و شخص «اسد» وارد شده بود. «حافظ اسد» در آن مقطع، در رویکرد خود به امور تنها بود بویژه وقتی رهبری سوریه؛ تصمیم به حمایت از «عرفات» در رویارویی با «ملک حسین» در سپتامبر ۱۹۷۰ گرفت. اکثریت اعضای رهبری [حزب بعث] گرایش و علاقه شدیدی [به حمایت از عرفات] داشتند، تا آنجا که «صلاح جدید» و «نورالدین آتاسی» و افراد دیگری از رهبری، در «درعا» در نزدیکی مرز «اردن» خیمه زدند، و در پاسخ به امدادخواهی «عرفات» در «اردن»، تصمیم گرفتند تانک‌ها و خودروهای زرهی ارتش «سوریه» را برای کمک به او در برابر ارتش «اردن»، وارد خاک این کشور کنند؛ بی‌آنکه از قبل برای آن برنامه‌ریزی کرده باشند.

پاورقی ۲

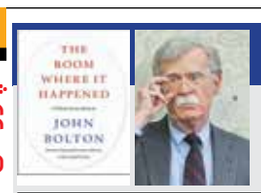

خاطرات ۴۵۳ روز حضور در کاخ سفید

۲۲۱ اتاقی که در آنجا اتفاق افتاد

جان بولتون / مشاور امنیت ملی سابق ترامپ / مترجمان: مسعود میرزایی و بهجت عباسی

شگفتی مادورو از شورش‌ها

در آن شب هیچ کس به مادورو نگفت که وقت آن رسیده قدرت را ترک کند، در حالی که اعلام این مهم به مادورو بخشی از طراحی مخالفان بود که باید پس از انحلال مجلس مؤسسان انجام می‌شد اما هیچ کدام از این اتفاقات نیفتاد. باوجود همه نظارت‌های اطلاعاتی و ابزارهای جاسوسی رژیم، این شورش مادورو را شگفت زده کرد. او با عجله به «فورته تیونا» یکی از مقرهای ارتش در نزدیکی کاراکاس منتقل شد و در آنجا برای چند روز تحت تدابیر شدید امنیتی مورد محافظت قرار گرفت. آیا این اقدام برای محافظت از مادورو بود یا آماده کردن او برای فرار از ونزوئلا و یا ترکیبی از هر دو مورد؟ این موضوع در آن ایام مورد اختلاف بود و تا امروز هم واقعیت ماجرا روشن نشده است. کوبایی‌ها به‌دلایل منطقی نگران مادورو بودند؛ پمپئو نیز بعدها علناً گفت که ما معتقدیم مادورو آن روز در آستانه فرار از ونزوئلا بود. مخالفان بر این باور بودند که پادرینو نیز در بیشتر ساعات آن روز در تیونا بوده است. اما دلیل این کار او هر چه که باشد، کوبایی‌ها و دیگر مقامات ارشد حکومت بی‌تردید نگران اتفاقاتی بودند که در مقابل دیدگان آنها رخ می‌داد و این امر آشکارا غلط بودن تصورات آنها مبنی بر حمایت مردم از مادورو و رژیم ونزوئلا را نشان داد. اکنون دیگر یکی از نگرانی‌های من این بود که شکست قیام باعث افزایش بازداشت‌های جمعی مخالفان و به راه افتادن احتمالی حمام خون شود که ما از ماه ژانویه تاکنون نگران آن بودیم، اما این اتفاق بد در آن شب و روز پس از آن رخ نداد. حتی در هفته‌ها و ماه‌های بعدی نیز چنین اتفاقی نیفتاد.

دور نما

حریت دیلی نیوز(ترکیه)

وزارت خارجه ترکیه اعلام کرد در پی افزایش تنش‌ها میان روسیه و اوکراین، دو ناو جنگی امریکایی از کانال‌های مورد توافق کنوانسیون مونترو به سمت دریای سیاه به حرکت درآمده‌اند. بنا به گفته سخنگوی کاخ سفید این اقدام برای حمایت از امنیت هم پیمانان واشنگتن در ناتو است.

هشت صبح(افغانستان)

در شرایطی که مذاکرات صلح بین الافغانی با اما و اگرهایی همچنان ادامه دارد، طالبان با حمله به مواضع نیروهای امنیتی افغانستان در هرات دست کم ۵ تن را کشته و ۲۷ تن را اسیر کرده است. منابع محلی معتقدند این حملات در دو زمان متفاوت اتفاق افتاده است و شماری از نیروهای امنیتی ناپدید شده‌اند.

ایندیپندنت(انگلیس)

پرنس فیلیپ همسر ملکه الیزابت دوم در سن ۹۹ سالگی درگذشت. خاندان سلطنتی انگلیس در حالی مرگ آرام او را در قلعه ویندزور اعلام کردند که او به تازگی به دلیل عفونت و نقاهت جراحی قلب در بیمارستان بستری و تحت درمان قرار داشت. پرنس فیلیپ در سال ۱۹۴۷ با ملکه الیزابت ازدواج کرده بود.

درخواست پرواز ممنوع برای کودتاچیان میانمار

زهره صفاری/ فرستاده میانمار در سازمان ملل خواستار اعمال تحریم‌ها و فشار حداکثری جامعه جهانی بر حکومت نظامی کودتاچی کشورش شد. این در حالی است که نیروهای خونتا در آخرین حملات خود به معترضان غیرنظامی دست کم ۶۰ نفر را در منطقه «باگو» در حومه «یانگون» به قتل رسانده و ده‌ها نفر را بازداشت کردند.

به گزارش رسانه‌های محلی، دولت جدید میانمار همچنین نخستین احکام اعدام را نیز در دوران ۷۰ روزه حکومت خود برای ۱۹ نفر از متهمان قتل یک افسر پلیس اعلام کرده است. بنا به نوشته شبکه خبری «الجزیره»، آمار هولناک جنایات خونتای میانمار، کشورهای اروپایی و امریکا را در حالی به جلسه شورای امنیت کشاند تا بتوانند راهکاری برای حل بحران پیدا کنند که سران نظامی میانمار حاضر به پذیرش نماینده سازمان ملل نشدند.

در این شرایط «کایا مو تون» فرستاده میانمار به سازمان ملل در حالی که شورای امنیت را به خاطر نداشتن عزم محکم و اقدام مناسب در برابر کشتار بیرحمانه غیرنظامیان در میانمار بویژه کودتا مورد سرزنش قرار داد، گفت: «در حال حاضر اقدام هماهنگ و قدرتمند شما لازم است. من مطمئنم که جامعه بین‌المللی بویژه شورای امنیت می‌تواند مانع قلدری‌های نظامیان در میانمار شود. اعمال منطقه پرواز ممنوع وتحریم‌های شدید علیه دولت نظامی میانمار و مسدود کردن حساب بانکی سران نظامی این کشور و خانواده‌هایشان می‌تواند تا حدود زیادی کشتارها را کنترل کند.»

به گزارش رادیوی آزاد آسیا، در حالی که آمار کشتارها در میانمار از زمان وقوع کودتا تاکنون از ۶۰۰ نفر گذشته بود حمله شامگاه جمعه نیروهای امنیتی به پناهگاه‌های معترضان در «باگو» این آمار را دست‌کم ۶۰ نفر افزایش داده است.

در این میان شماری نیز بازداشت شده اند که از سرنوشت آنها خبری نیست. با وجود این اقدامات همچنان روسیه و چین با بهره گیری از حق وتو در شورای امنیت گزینه تحریم را معلق نگه داشته‌اند اما در عین حال چینی‌ها بر لزوم برقراری ثبات در میانمار تأکید دارند. در عین حال «لیندا توماس گرینفلد»، سفیر امریکا در سازمان ملل از اعمال فشار بیشتر گفت: «ما باید تبعات این اقدامات هولناک را درک کنیم. آیا شورا قرار است بار دیگر تنها بیانیه‌ای صادر کند یا ما باید هر چه زودتر اقدامی برای نجات مردم برمه کنیم.»

همزمان استونی عضو غیردائم شورا نیز خواستار راهکار حل بحران بر پایه محدودیت‌ها و تحریم تسلیحاتی شد.

■ هشدار کشتار بیشتر تا برقراری آرامش

سخنگوی ارتش میانمار در حالی که بر احتمال تمدید دست‌کم ۶ ماهه وضعیت اضطراری تا سرکوب اعتراضات و برقراری آرامش در میانمار تأکید داشت به سی‌ان‌ان گفت: «میانمار پس از روی کار آمدن حکومت نظامی روی آرامش ندیده و سران ارتش تظاهرکنندگان را در بروز خشونت‌های کشور مقصر می‌دانند و با آنها برخورد خواهند کرد.» «زاو مین تون» در حالی که برای نخستین بار از تاریخ برگزاری انتخابات پرده برداشت، افزود: «ظرف دو سال آینده انتخابات آزاد و عادلانه در میانمار براساس قانون اساسی برگزار می‌شود اما این انتخابات طبق معیارهای دموکراتیک غربی نخواهد بود.»

براساس آمار کمیته زندانیان سیاسی میانمار در جریان سرکوب‌های شدید مردمی در اعتراضات علیه کودتای نظامی و بازداشت اعضای دولت منتخب این کشور، دست‌کم ۵۰ کودک کشته شده اند و بیش از ۲ هزار و ۸۵۰ نفر از معترضان نیز در بازداشت به سر می‌برند.

Anadolu

به گزارش «رویترز»، سفرای ۱۸ کشور در میانمار از جمله امریکا، انگلیس، اتحادیه اروپا، کانادا، استرالیا، نیوزیلند، کره جنوبی، سوئیس و چندین کشور اروپایی دیگر در بیانیه مشترکی خواستار توقف خشونت‌ها شدند: «ما از هر اقدام انگیزشی و امیدبخش برای ایجاد میانمار آزاد، آرام و دموکراتیک حمایت می‌کنیم.

بنابراین خشونت‌ها باید متوقف، زندانیان سیاسی آزاد و اصول دموکراتیک برقرار شود.» سخنگوی خونتا نیز در پاسخ به این بیانیه اعلام کرد: «ما به خواست کشورهای همسایه و با برقدرت‌ها احترام می‌گذاریم و اعلام می‌کنیم اینکه اعضای جامعه بین‌المللی حکومت نظامی میانمار را به رسمیت نمی‌شناسند خبر جعلی و غیرقابل باور است.» اما همزمان با این اظهارات حکومت میانمار از پذیرش فرستاده سازمان ملل به کشورش خودداری کرد. «کریستین اشرانر برگنر» در پی این اتفاق گفت: «از شنیدن پاسخ میانمار متأسف شدم. آنها اعلام کردند آماده پذیرش من نیستند، اما من برای مذاکره آماده بودم چراکه معتقدم خشونت هرگز به خودی خود به سمت راهکارهای صلح‌آمیز پایدار نخواهد رفت.»

آسیا

آماده‌باش «اون» برای نبرد با فقر در کره شمالی

رسانه‌های کره شمالی گزارش دادند، رهبری این کشور از حزب حاکم خواست تا برای خلاصی و رهایی مردم از مشکلات اقتصادی به مبارزه سخت با قحطی و گرسنگی یا «رویکرد سخت» بپردازند.

به گزارش ایسنا، به نقل از خبرگزاری یونهاپ، کیم جونگ اون، رهبر کره شمالی به تمامی اعضای حزب حاکم این کشور هشدار داد تا خودشان را برای موانع و مشکلاتی که پیش‌رو است، آماده کنند و به دوره‌ای از قحطی و گرسنگی در دهه ۱۹۹۰ اشاره کرد که در آن زمان کره شمالی از قحطی و گرسنگی شدید و گسترده در سراسر کشور رنج می‌برد.

رهبر کره شمالی ۱۰ وظیفه و مسئولیت اصلی را برای بخش‌های مختلف حزب حاکم در نظر گرفته و به آنها تأکید کرده تا با صبر و حوصله به آموزش اعضایشان بپردازند تا آنها را برای وفاداری به حزب آماده کنند.

درخواست جنجالی بایدن برای بودجه نظامی

اعلام درخواست بخشی از بودجه نظامی امریکا برای سال ۲۰۲۲ با واکنش تند داخلی و همچنین واکنش کنایه‌آمیز روسیه همراه شد. به‌گزارش خبرگزاری مهر به‌نقل از اسپوتنیک، «جو بایدن» رئیس‌جمهوری امریکا، شب گذشته از بخشی از بودجه مورد نظر خود برای سال ۲۰۲۲ رونمایی کرد که بر اساس آن ۷۵۳ میلیارد دلار برای هزینه‌های نظامی ایالات متحده درخواست شده است. از این میزان بودجه در صورت تصویب، ۷۱۵ میلیارد دلار مستقیماً در اختیار پنتاگون (وزارت دفاع امریکا) قرار می‌گیرد.

گفته می‌شود بخش اعظم این ۷۱۵ میلیارد دلار صرف تقویت قدرت بازدارندگی امریکا در برابر روسیه و چین خواهد شد. چیزی که با واکنش روسیه همراه شد. «ماریا زاخاروا» سخنگوی وزارت خارجه روسیه ضمن اظهار نظر در خصوص برنامه پیشنهادی جو بایدن برای افزایش بودجه نظامی امریکا گفت: وخامت روابط بین مسکو و واشنگتن ۷۱۵ میلیارد دلار هزینه مضاعف روی دست شهروندان امریکایی خواهد گذاشت. این بودجه درخواستی در امریکا نیز واکنش‌هایی به‌دنبال داشت. به‌گفته منتقدین، اگر بودجه نظامی امریکا بیش از بودجه‌ای باشد که در زمان ریاست جمهوری دونالد ترامپ تصویب شده بود، بازسازی امریکا با مشکل جدید مواجه خواهد شد.

آگهی تغییرات شرکت کیان پلیمر البرز شرکت سهامی خاص

بشماره ثبت ۴۵۱۹۶۲ و شناسه ملی ۱۴۰۰۳۹۵۷۹۶۹ به استناد صورتجلسه مجمع عمومی فوق‌العاده مورخ ۰۱/۰۹/۱۳۹۹ تصمیمات ذیل اتخاذ شد: سرمایه شرکت از مبلغ ۶۰ میلیارد ریال بمبلغ ۲۰۰ میلیارد ریال منقسم به ۱۰۰۰۰۰ سهم ۲۰۰۰۰۰۰ ریالی با نام از محل مطالبات حال شده تأمین گردیده است افزایش یافت ماده مربوطه در اساسنامه بشرح فوق اصلاح وذیل ثبت از لحاظ افزایش سرمایه در تاریخ فوق‌الذکر تکمیل امضا گردیده است.

سازمان ثبت اسناد و املاک کشور
اداره ثبت شرکت‌ها و مؤسسات غیرتجاری تهران
۱۲۱۱۲۶

آگهی تغییرات شرکت تولیدی صنعتی شاهین موتور قم سهامی خاص

بشماره ثبت ۲۸۵۰ و شناسه ملی ۱۰۸۶۰۹۷۶۶۸۰ به استناد صورتجلسه مجمع عمومی عادی بطور فوق‌العاده مورخ ۰۲/۰۶/۱۳۹۹ تصمیمات ذیل اتخاذ شد: ۱- مؤسسه ارقام نگر آریا بشماره ثبت ۱۷۷۵۵ و شناسه ملی ۱۰۱۰۰۶۱۷۶۳۲ بعنوان بازرس اصلی وحسابرس، آقای عزیزاله مهدی زودلی بشماره ملی ۲۶۶۹۸۰۳۲۹۶ بعنوان بازرس علی‌البدل برای مدت یکسال انتخاب گردیدند. ۲- صورت‌های مالی سال ۹۸ به تصویب رسید.

اداره کل ثبت اسناد و املاک استان قم
اداره ثبت شرکت‌ها و مؤسسات غیرتجاری قم
۱۲۰۹۰۵

فراخوان عمومی شناسایی پیمانکار و دعوت به مناقصه — نوبت دوم

شرکت پتروشیمی پردیس
Pardis Petrochemical Co.

شرکت پتروشیمی پردیس در نظر دارد موضوع ذیل را از طریق مناقصه عمومی به پیمانکار واجد شرایط واگذار نماید. لذا از کلیه شرکت‌های متقاضی دعوت می‌گردد حداکثر از تاریخ درج آگهی لغایت ۲۷/۰۱/۱۴۰۰ نسبت به ثبت‌نام در سامانه برگزاری الکترونیک معاملات شرکت پتروشیمی پردیس به آدرس https://tender.paupc.ir و دریافت نام کاربری و رمز عبور اقدام نمایند. دریافت فرم ارزیابی کیفی و تکمیل فرم‌ها و ارائه کلیه مستندات مورد نیاز از طریق سامانه مذکور انجام خواهد شد.

الف) موضوع مناقصه:
۱- خدمات بازنگری مطالعات شناسایی مخاطرات به روش HAZOP و ارتقای سیستم‌های ایمنی واحدهای عملیاتی مجتمع بشماره PPC/۶۶۵-۹۹
ب) نشانی مناقصه‌گزار: عسلویه، منطقه ویژه اقتصادی انرژی پارس، محدوده طرح‌های پتروشیمی، مجتمع پتروشیمی پردیس
لازم به توضیح اینکه پس از بررسی‌های لازم، از متقاضیانی که واجد شرایط شناخته شوند (کسب حداقل امتیاز لازم از فرم ارزیابی کیفی پیمانکاران) جهت دریافت اسناد مناقصه دعوت به‌عمل خواهد آمد و ارسال مدارک هیچ‌گونه حقی جهت شرکت در مناقصه ایجاد نخواهد کرد. متقاضیان می‌توانند در صورت نیاز به کسب اطلاعات بیشتر با شماره تلفن ۲-۳۷۲۹۵۷۲۱-۰۷۷ واحد امور حقوقی و قراردادها و یا ۸-۰۷۷۳۷۳۲۳۳۰۵ داخلی ۲۰۲۱ و ۲۰۲۸ و ۲۰۲۳ تماس حاصل نمایند.

روابط عمومی شرکت پتروشیمی پردیس

آگهی مناقصه عمومی دومرحله‌ای همراه با ارزیابی کیفی — نوبت اول
مناقصه شماره WSS-9830158

شرکت ملی نفت ایران
شرکت نفت و گاز پارس

شرکت نفت و گاز پارس در نظر دارد خرید یک قلم (۲۵۲۰ متر) TUBE S.S 904 L مورد نیاز خود را با برگزاری مناقصه عمومی دو مرحله‌ای طبق شرایط زیر از طریق یک شرکت واجد صلاحیت تأمین نماید.

◄ شرایط و مدارک لازم جهت دریافت استعلام ارزیابی کیفی:
الف) داشتن تجربه کافی و مرتبط با موضوع کار
ب) اساسنامه، اظهارنامه ثبت شرکت و آخرین آگهی تغییرات (مندرج در روزنامه رسمی)
ج) ارائه کد اقتصادی، شناسه ملی
از کلیه اشخاص حقوقی واجد شرایط دعوت می‌گردد بلافاصله پس از چاپ آگهی اول و حداکثر ۳ (سه) روز پس از انتشار آگهی نوبت دوم تا پایان ساعت اداری، از طریق سامانه تدارکاتی الکترونیکی دولت (ستاد) به نشانی اینترنتی WWW.SETADIRAN.IR قسمت سامانه مناقصات مراجعه نموده و پس از اخذ کد کاربری و رمز عبور نسبت به دریافت اسناد اقدام نمایند.
لازم است مناقصه‌گران درصورت عدم عضویت قبلی، مراحل ثبت‌نام در سایت مذکور و دریافت گواهی امضای الکترونیکی را جهت شرکت در مناقصه محقق سازند.
◄ کلیه مراحل برگزاری فراخوان ارزیابی کیفی از طریق درگاه سامانه تدارکات الکترونیکی دولت انجام خواهد شد.
◄ اطلاعات و اسناد مناقصه عمومی پس از برگزاری فرآیند ارزیابی کیفی و ارسال دعوت‌نامه از طریق سامانه ستاد به مناقصه‌گران ارسال خواهد شد.
◄ نظر به اینکه به استناد بخش‌نامه معاون محترم مهندسی، پژوهش و فناوری وزارت نفت، بشماره ۹۷/۲۱۳۹۴۳ مورخ ۱۰/۵/۱۳۹۷، کلیه خریدهای شرکت‌های تابعه وزارت نفت در تمامی سطوح معامله بایستی از طریق سامانه تأمین الکترونیکی کالای صنعت نفت (EP) صورت پذیرد، انعقاد قرارداد و انجام خرید صرفاً با تأمین‌کنندگانی که نام آن‌ها در فهرست بلند سامانه مذکور قرار دارد، امکان‌پذیر است. بنابراین مناقصه‌گر موظف به انجام تشریفات لازم جهت قرارگرفتن در فهرست سامانه مذکور تا تاریخ انعقاد قرارداد بوده و هرگونه تبعات ناشی از عدم رعایت مقررات فوق، متوجه مناقصه‌گر خواهد بود.
◄ آخرین مهلت ارسال پاسخ استعلام ارزیابی کیفی: تا دو هفته پس از آخرین مهلت دریافت اسناد استعلام ارزیابی کیفی
◄ تاریخ و محل تحویل اسناد مناقصه: متعاقباً به‌اطلاع واجدین شرایط خواهد رسید.
◄ آخرین مهلت تحویل پیشنهاد و تاریخ گشایش پیشنهادها: طبق تاریخ‌های مندرج در اسناد مناقصه
◄ لازم به ذکر است پیشنهادهای ارائه شده توسط مناقصه‌گران می‌بایست حداقل تا ۳ ماه از تاریخ تحویل پیشنهاد مالی معتبر باشد.

درصورت نیاز به اطلاعات بیشتر، متقاضیان می‌توانند با شماره تلفن ۵ و ۸۳۷۶۲۶۰۴-۰۲۱ تماس حاصل نمایند.
اطلاعات تماس سامانه ستاد جهت انجام مراحل عضویت در سامانه: مرکز تماس: ۴۱۹۳۴-۰۲۱ - دفتر ثبت‌نام: ۸۸۹۶۹۷۳۷ و ۸۵۱۹۳۷۶۸
شرکت نفت و گاز پارس - روابط عمومی
۱۲۰۴۱۸

فراخوان ۹۹/۴۱
سازمان فناوری اطلاعات و ارتباطات شهرداری تهران
در نظر دارد نسبت به شناسایی و ارزیابی شرکت‌های فعال در حوزه تأمین و اجرا و پشتیبانی پنل نمایشگر (درون ساختمانی و شهری) از طریق فراخوان اقدام کند. جهت کسب اطلاعات بیشتر و دریافت اسناد فراخوان می‌توانید به آدرس سایت WWW.TEHRAN.IR در بخش اطلاع‌رسانی، به قسمت مناقصات مراجعه نمایید.

مناقصه عمومی ۹۹/۱۵۱
سازمان فناوری اطلاعات و ارتباطات شهرداری تهران
در نظر دارد نسبت به طراحی و تولید سامانه دستیار هوشمند تبدیل صوت به متن از طریق مناقصه عمومی اقدام کند. جهت کسب اطلاعات بیشتر و دریافت اسناد مناقصه می‌توانید به آدرس سایت WWW.TEHRAN.IR در بخش اطلاع‌رسانی، قسمت مناقصات مراجعه نمایید.

مناقصه عمومی ۹۹/۱۶۰
سازمان فناوری اطلاعات و ارتباطات شهرداری تهران
در نظر دارد نسبت به خرید لایسنس نرم‌افزار Netsparker Consult Edition (Unlimited Websites) 3 years از طریق مناقصه عمومی اقدام کند. جهت کسب اطلاعات بیشتر و دریافت اسناد مناقصه می‌توانید به آدرس سایت WWW.TEHRAN.IR در بخش اطلاع‌رسانی، قسمت مناقصات مراجعه نمایید.

تجدید مناقصه عمومی ۹۹/۱۵۳
سازمان فناوری اطلاعات و ارتباطات شهرداری تهران
در نظر دارد نسبت به تأمین و اجرای سیستم ضبط تصاویر سالن کنفرانس از طریق مناقصه عمومی اقدام کند. جهت کسب اطلاعات بیشتر و دریافت اسناد مناقصه می‌توانید به آدرس سایت WWW.TEHRAN.IR در بخش اطلاع‌رسانی، قسمت مناقصات مراجعه نمایید.

آگهی تغییرات شرکت آرد برکت گرگان سهامی خاص

بشماره ثبت ۱۲۹۱ و شناسه ملی ۱۰۹۸۰۲۷۷۳۶۱ به استناد صورتجلسه هیأت‌مدیره مورخ ۲۱/۱۲/۱۳۹۹ تصمیمات ذیل اتخاذ شد: سیدرضا رحمت‌بخش بشماره ملی ۲۱۲۲۶۶۷۰۸۷ به سمت رئیس هیأت‌مدیره و مدیرعامل و روزیتا قدوسی به شماره ملی ۰۰۵۰۴۹۸۴۱۱ به سمت نایب رئیس هیأت‌مدیره و سیده مهلا رحمت‌بخش بشماره ملی ۲۱۲۱۶۷۸۸۲۴ به سمت عضو هیأت‌مدیره برای مدت دو سال انتخاب گردیدند. کلیه اسناد و اوراق بهادار و تعهدآور شرکت از قبیل چک، سفته، بروات، قراردادها و عقوداسلامی و سایر اوراق عادی و اداری با امضای منفرد آقای سیدرضا رحمت‌بخش (رئیس هیأت‌مدیره و مدیرعامل) همراه با مهر شرکت معتبر می‌باشد.

اداره کل ثبت اسناد و املاک استان گلستان
اداره ثبت شرکت‌ها و مؤسسات غیرتجاری گرگان
۱۲۱۱۹۲

مناقصه عمومی سایپا

شرکت سایپا در نظر دارد نسبت به تأمین «۲۱۸ دستگاه رایانه شخصی» و «تجهیزات پردازشی و ذخیره‌سازی» از شرکت‌های واجد شرایط اقدام نماید. متقاضیان می‌توانند جهت دریافت اسناد و مدارک مناقصه صرفاً به سایت اینترنتی www.saipacorp.com دیواره سمت چپ - بخش مناقصه‌ها و مزایده‌ها - مناقصه الکترونیکی - خرید کالا مراجعه نمایند.
همچنین ما را در https://pur.saipcorp.com و https://auc.saipacorp.com دنبال کنید.
معاونت بازرگانی گروه - مدیریت خرید خدمات و ملزومات

پیشخوان
Pishkhan.com

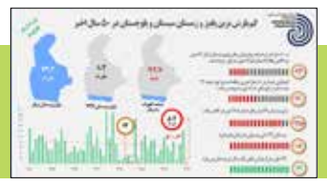

ثبت کم‌بارش‌ترین پاییز و زمستان سیستان و بلوچستان در ۵۰ سال اخیر

تالاب‌های هامون و جازموریان به بیابان تبدیل شد

صفحه ۹

گفت‌وگو با محمد فاضلی جامعه‌شناس درباره مدیریت اجتماعی کرونا و حاشیه‌سازی‌های اخیر برای ستاد ملی مقابله با کرونا:

دولت ملزومات کافی و مؤثر مدیریت کرونا را در اختیار ندارد

هدی هاشمی
خبرنگار

فقط چند روز طول کشید تا کل شهرهای کشور قرمز شوند. تغییر رنگ‌ها از زرد به نارنجی و از نارنجی به قرمز به چالش جدی این روزهای مردم، مسئولان و کادر درمان تبدیل شده است. این تغییر رنگ‌ها البته مورد انتقاد مسئولان وزارت بهداشت هم هست. آنها در مصاحبه‌های مختلف از عدم اجرای پروتکل‌های بهداشتی از سوی مردم و بی‌توجهی برخی از مسئولان ستاد به هشدارهایشان سخن گفتند. مردم هم بی‌توجه به این حرف‌ها، رفتار مسئولان را به نقد کشیدند. مردم و مسئولان بهداشتی هر کدام به دنبال مقصری برای این بحران جدید هستند. با این حال برخی از کارشناسان اجتماعی بر این باورند که برای مهار بیماری کرونا مدیریت یکپارچه نیاز است. با محمد فاضلی جامعه‌شناس و عضو هیأت علمی دانشگاه شهید بهشتی درباره مدیریت اجتماعی کرونا و راه‌های مهار آن، حاشیه‌سازی برای دولت و ستاد ملی کرونا و مسئولیت اجتماعی مردم گفت‌وگویی انجام دادیم که می‌خوانید:

■ **این روزها شاهد شیوع بیماری کرونا و بالا رفتن مرگ و میرها هستیم. بیمارستان‌ها شلوغ است و دوباره پرستاران و پزشکان درگیر خیل بیماران شده‌اند. مسئولان می‌گویند که تعطیلات دو هفته‌ای نوروز و سفر رفتن مردم و فراموش کردن مسئولیت اجتماعی موجب خیز موج چهارم بیماری شد و برخی دیگر هم از نحوه مدیریت ستاد شکایت دارند و بر این باورند باید راه‌ها بسته می‌شد، نظر شما در این باره چیست؟ آیا در چنین بحران‌هایی می‌توانیم فقط به یک طرف ماجرا انتقاد کنیم؟**

سال گذشته مطلبی در روزنامه ایران نوشتم با عنوان «دولت علیه کرونا: شبکه‌ساز، اطلاع‌رسان، اجماع‌ساز، محلی‌اندیش و مقتدر» و در آنجا بر اساس منطق مسأله‌های پیچیده بدخیم مثل بیماری همه‌گیر کرونا استدلال کردم که حکومت برای مدیریت مؤثر بیماری کرونا باید پنج خصیصه داشته باشد. اول. دولت باید تسهیل‌گر ارتباط همه سازمان‌ها و کنشگرانی باشد که قرار است برای غلبه بر کرونا با یکدیگر همکاری کنند. دولت باید در نقش «تسهیل‌گر شبکه‌ساز» عمل کند. دوم. شبکه‌هایی که طراحی و ساخت آنها را دولت تسهیل‌گری می‌کند، برای آن‌که مؤثر عمل کنند به داده‌هایی نیاز دارند که برخی از آنها موجود است و برخی دیگر را باید به سرعت تولید کرد. داده‌های موجود و آنها که تولید می‌شوند باید به سرعت در اختیار بخش‌هایی از شبکه گذارده شوند که به آنها احتیاج دارند.

سوم. دولت با ترکیبی از تسهیل‌گری برای همکاری بین شبکه‌ای، تولید و به اشتراک گذاشتن داده‌ها، ارتقای ظرفیت‌های تحلیل گر داده‌ها و اطلاع‌رسانی شفاف که تا حدی علیه ظرفیت‌های بالقوه تعارض بین‌سازمانی عمل می‌کند، به علاوه همه سازوکارهایی که در دسترس دارد تا گفت‌وگوی اجتماعی فراگیر با جامعه را پیش ببرد، در نقش یک اجماع‌ساز عمل می‌کند.

چهارم. کرونا مانند بقیه مسائل بدخیم، ماهیت محلی دارد. سازوکار شیوع کرونا در قم با رشت تا حدودی - حداقل در مراحل ابتدایی - فرق می‌کند. حرم مقدس حضرت معصومه(س) در قم هست اما در رشت نیست، بنابراین اقدام برای پیشگیری نیز در این دو شهر متفاوت است. فرهنگ‌ها، سازمان اقتصادی و قدرت‌های مؤثر بر فرایند پیشگیری در سطح محلی عمل می‌کنند. اشتباه بزرگ آن است که برای مسأله‌ای بدخیم که در طول مدت عمر خود تغییر شکل می‌دهد (و در خصوص کرونا به‌طور خاص حتی ممکن است علاوه بر تغییر صفات و خواص اپیدمی کرونا، خود ویروس نیز جهش کند و خواص آن تغییر کند) نسخه‌های ملی و یکدست پیچیده شود. محلی‌اندیشی و محلی عمل کردن در خصوص مسأله کرونا به معنای ضرورت دادن اختیارات ویژه به استانداران برای اقدام محلی است. پنجم. دولتی/حکومتی موثر عمل می‌کند که ظرفیت‌ها و اقدامات برشمرده شده در بندهای اول تا چهارم را در خود بروز دهد و حتی اگر تاکنون ایجاد نکرده باید سریعاً نسبت به ایجاد آنها اقدام کند، باید مقتدر باشد. تصمیم‌هایش را با اقتدار اجرا کند.

مدیریت کرونا در ایران شرایطی متفاوت با دنیا داشته و کشور تحت شدیدترین تحریم‌ها و منازعات جریان‌های سیاسی در داخل هم بوده و دوران موفقیت اولیه و ناکامی‌های بعدی را هم تجربه کرده است، اما به هر حال من وقتی به این مدیریت نگاه می‌کنم بروز هیچ‌کدام از این چند ویژگی را نمی‌توانم به اندازه کافی تشخیص بدهم. مدیریت کرونا مستلزم همکاری شبکه‌های مدنی، اصناف، گروه‌های پزشکی و مردم و بوروکرات‌ها است و به انتشار شفاف داده‌ها از داده‌های مربوط به موارد ابتلا و مرگ‌ومیر تا داده‌های واکسن و حمایت‌های اقتصادی نیاز دارد. مدیریت کرونا حتماً امری پر از تعارض است. تردید نکنید که متولیان اقتصاد گردشگری با تعطیلات نوروزی موافق نبوده‌اند و از سر تهدیدهایی که مشاهده می‌کرده‌اند و عواقب اقتصادی تعطیلی سفرهای نوروزی با قرنطینه و اعمال محدودیت در نوروز مخالف بوده‌اند. اجماع‌سازی بین این گروه و وزارت بهداشت که دنبال محدودیت بوده، هم به داده نیاز دارد، هم به گفت‌وگوی عمومی و هم به راه‌حل‌های محلی که به گمان من هیچ‌کدام در اندازه کافی انجام نشده است. یک نکته بسیار مهم را هم باید همین جا یادآوری کنم. خروجی تصمیم‌هایی که باید به کنترل بیماری منجر شوند، در نهایت باید توسط حکومت (همه نظام) اجرا شود. دولت در پیشانی این بخش اجرا قرار دارد. این کار مهم و فراگیر باید در شرایطی صورت گیرد که هشت سال کوبیدن بر طبل بی‌اعتبار کردن دولت به علاوه اثرات تحریم‌ها، بحران‌های داخلی و تصمیم‌های بد و بد اجرا کردن تصمیم‌های خوب، سرمایه و اقتدار لازم برای اجرای تصمیم‌های حتی اجماعی را به حداقل رسانده است. بد نیست طرف‌های رقیب و گاه متخاصم سیاسی در ایران به این توجه کنند که تضعیف بنیان دولت تا چه اندازه می‌تواند در لحظات حساسی مثل بیماری کرونا، خطرناک باشد. من عطف به این توضیحات معتقدم انتقاد کردن به یک طرف و تصمیم‌گیران ارشد از رئیس جمهوری گرفته تا وزیر بهداشت و بقیه، کار ساده‌ای است اما آنها در اصل راننده ماشینی هستند که ملزومات مدیریت مؤثر کرونا را به اندازه کافی در اختیار ندارد. یک حرف تلخ دارم که نمی‌خواهم اینجا زیاد درباره‌اش بحث کنم اما مایلم در موقعیت دیگری درباره آن بیشتر گفت‌وگو شود. مدیریت کرونا پیش از ستاد، جلسه و اقتدار و هر چیز دیگری، نظریه می‌خواهد. حکمرانی خوب در هر عرصه‌ای نظریه می‌خواهد. نظریه شماست که معلوم می‌کند وزیر بهداشت باید دبیر ستاد ملی مقابله با کرونا باشد یا وزیر کشور، نظریه است که نوع داده‌های لازم برای تصمیم‌گیری را مشخص می‌کند، نظریه است که تیم‌های تخصصی ضروری برای مدیریت بیماری را معلوم می‌سازد و نشان می‌دهد چه سازوکارهایی را باید برای اجماع‌سازی در سطح کشور برای مدیریت کرونا راه‌اندازی کنید، و برای رد یا قبول هر تصمیمی چگونه به پیامدهای مترتب بر هر تصمیم وزن بدهید. من عمیقاً معتقدم ستاد ملی مقابله با کرونا بی‌نظریه است. این ستاد پزشکی‌زده هم هست. بقیه ابعاد بیماری کرونا بر اساس نظریه مشخصی که کل‌نگر باشد و همه ابعاد مسأله در آن دیده شده باشد، در نظام تصمیم‌گیری وزن خودشان را پیدا نمی‌کنند.

پزشکی‌زده شدن مدیریت کرونا از مرکزیت پزشکان در ستاد شروع می‌شود و علی‌رغم همه احترام قلبی و عمیق و ضروری برای کادرهای درمان، با تقدیس کادر درمان وجه نمادین پیدا می‌کند. بقیه تخصص‌ها، رشته‌ها و رویکردها در مدیریت کرونا به حاشیه رانده شده و در نهایت وضع همین می‌شود که شما مشاهده می‌کنید. این وضعیت نتیجه تاریخی است، یعنی ترکیبی از فقدان نظریه مدیریت کرونا، پزشکی‌زده شدن ستاد، تاریخ نابودی سرمایه اجتماعی و اعتماد به دولت، فروریزی اقتدار و نادیده گرفتن پنج پیش‌شرطی که برشمردم، این وضعیت را ایجاد کرده است.

خودم می‌دانم که این پاسخ نسبتاً مفصل من برای کسانی که می‌خواهند وسط بازی سیاسی و در آستانه انتخابات دنبال مقصر بگردند و بیشتر از گذشته بر طبل نابودی سرمایه اجتماعی بکوبند، اصلاً کاربرد ندارد و خوب نیست، اما از آنجا که فکر می‌کنم ما حداقل سال ۱۴۰۰ را به صورت جدی با این بیماری درگیر خواهیم بود - تا زمانی که مسأله واکسن حل شود - فکر می‌کنم برای مدیریت کرونا در این بازه طولانی، چه در زمان باقی مانده از این دولت و چه در دولت بعدی، توجه به آنچه در این پاسخ گفتم ضروری است. خواننده مختار است به هر کسی که می‌خواهد انتقاد کند، مردم، رئیس‌جمهوری، وزارت بهداشت یا کل اعضای ستاد ملی مقابله با کرونا، اما این کارها برای دعوای سیاسی خوب است، من می‌گویم اگر می‌خواهیم مدیریت کرونا بهتر شود ملزوماتش همین چیزهایی است که گفتم و حتماً متخصصان دیگر هم نظراتی دارند که باید لحاظ شوند.

■ **چرا نهادهای نظارتی و کنترلی در مهار این اپیدمی موفق نشدند؟ آیا راهکاری اجتماعی برای مدیریت کرونا وجود دارد؟**

فکر می‌کنم دلایل موفق نشدن را توضیح دادم، البته موفقیت نسبی است و بسته به مقایسه با کشورهای دیگر دارد و برای مثال اگر با برزیل مقایسه کنید ما کشور موفقی بوده‌ایم اما حتماً در مقایسه با کره جنوبی یا نیوزیلند موفقیت خیلی کمتر بوده است. من دوباره تأکید می‌کنم راهکار جدای از نظریه وجود ندارد. مدیریت کرونا اتفاقاً از آن مواردی است که قبل از مرد عمل به مرد نظریه احتیاج دارد. نظریه‌هایی که من برای مدیریت کرونا می‌شناسم از اساس ماهیت اجتماعی دارند.

دقت کنید، مسأله کرونا به لحاظ نظری مسأله یا معمای هماهنگی است. سؤال بنیادی این است که چگونه ده‌ها میلیون انسان را هماهنگ می‌کنید که همه ماسک بزنند، بدون ضرورت از خانه خارج نشوند، فاصله اجتماعی را رعایت کنند، دورهمی و میهمانی برگزار نکنند، به یکدیگر کمک کنند تا برخی گروه‌های ضعیف اقتصادی نابود نشوند؛ و چگونه سازمان‌های متولی بهداشت، اقتصاد، حمل و نقل، اصناف و... را هماهنگ می‌کنید که ضمن همکاری با یکدیگر، محدودیت‌های یکدیگر را درک کنند و برای حداکثرسازی منفعت جمعی با هم همکاری کنند. این یک مسأله نظری و عمیقاً اجتماعی است. راهکار اجتماعی چنین چیزی هم به تاریخ شما بستگی دارد. اگر تاریخ شما مشحون از اعتماد، همکاری، سرمایه اجتماعی و همکاری‌های میان‌بخشی است کارتان راحت‌تر است. حل این مسأله به گفت‌وگو، شفافیت و نظام تصمیم‌گیری جمعی نیز نیاز دارد. اینها که گفتم همه اجتماعی هستند اما نه نگاهی حداقلی و تقلیلی به امر اجتماعی که آن را در حد ساختن چند تبلیغ و تیزر برای متقاعد کردن مردم به هماهنگ شدن با ستاد کرونا پایین می‌آورد. پاسخ شما این است که کرونا راهکار اجتماعی هم دارد کما اینکه راهکار پزشکی مهمی مثل واکسن دارد، و نیازمند کار سیاسی، اقتصادی و حتی اعمال اقتدار پلیس هم هست، اما مهم‌تر از همه اینها داشتن نظریه‌ای است که همه رویکردهای ضروری را ترکیب کند و دیدگاه جامعی برای مدیریت کرونا ارائه دهد.

■ **مردم در مواجهه با این همه‌گیری شاهد تناقض‌هایی در تصمیم‌گیری‌ها هستند البته تصمیم در ستاد گرفته می‌شود اما در مصاحبه‌ها مباحث دیگر گفته می‌شود این چه تأثیری روی رفتارهای اجتماعی یا بهداشتی مردم دارد؟**

مردم شاهد تناقض هستند و این تناقضات روی رفتار مردم و میزان جدی گرفتن مسأله اثر می‌گذارد، اما این تناقض نشانه فقدان همان نظریه، قابلیت‌ها و رویکردهای ضروری برای مدیریت مسأله است. رویکرد فاقد نظریه انسجام‌بخش و ابزارهایی که بین همه اعضای ستاد اجماع‌سازی کند، در نهایت به جایی می‌رسد که وزیر بهداشت را به یک التماس‌کننده جیغ‌کش تبدیل می‌کند، کسی که دائم فقط ناله و زاری می‌کند که من گفتم و کسی گوش نکرد. سؤال عمیق‌تر این است که چرا کسی گوش نکرد؟ اعضای ستاد که دنبال دردسر یا کشتن مردم نیستند، آنها هم استدلال‌هایی داشته‌اند و اجماع میسر نشده است. چرا اجماعی حاصل نشده است. سؤال مهم‌تری هم هست. اگر قرنطینه شدید اعمال شود و کسب‌وکارهای بسیاری از بین بروند و کمااینکه گفته شده تعطیلی‌ها ۳ میلیون نفر بیکار پدید می‌آورد، آن وقت عوارض بحران بیکاری در قالب‌های خشن بروز نمی‌کند؟ همواره به یاد داشته باشیم که مسائل پیچیده پاسخ‌های فراگیر قطعی صفر و یکی ندارند. بین قرنطینه و تعطیلی تا آزاد بودن کامل فعالیت‌ها و در راهبردهای اجتماعی پیش بردن هر تصمیمی، گزینه‌های بسیاری هست که فقط به کمک نظریه روشن درباره مدیریت کرونا می‌توانید آنها را صورت‌بندی، اولویت‌بندی، ارزش‌گذاری و برای اجرای آنها اجماع‌سازی کنید. ستاد ملی کرونا چنانکه از ظواهرش برمی‌آید برای گرفتن چنین آرایشی در برابر بیماری تجهیز نشده است، فاقد چنین بینشی هم هست.

■ **آقای دکتر! نقش مردم در اجرای پروتکل‌های بهداشتی مهم است. آیا در دوران همه‌گیری کرونا مردم در قبال این بیماری فراگیر به مسئولیت اجتماعی خود عمل کردند؟**

من به دو موجودیت جدا یعنی مردم و حکمرانی معتقد نیستم. ما موجودیتی به نام مردم جدای از آنچه حکمرانان انجام می‌دهند نداریم. مردم کنشگرانی هستند که با سوابق ذهنی خود از شرایط کشور، منافع‌شان، احساسات و عواطف‌شان و محاسبات‌شان درباره گزینه‌هایی که حکمرانان پیش پای ایشان قرار می‌دهند زندگی خود را اداره می‌کنند. آنها با این رفتاری که متغیرهای مؤثر بر آن را گفتم، تصمیمات حکمرانان را هم تحت تأثیر قرار می‌دهند. بنابراین مردم را نباید جدا از تصمیم حکمرانان و نهادهایی که برای حکمرانی ساخته شده است در نظر گرفت. من اگرچه در سطح اخلاقی و فردی برای تشویق مردم به رعایت پروتکل‌ها هم بسیار تلاش کرده‌ام - خصوصاً در اوایلی که کرونا شایع شده بود - اما مسئولیت اصلی را متوجه حکمرانی می‌دانم. مردم مستقل از حکمرانی و کیفیت آن وجود ندارد، حکمرانی بدون نظریه و فاقد درک پیچیدگی اجتماعی، سیاسی، اقتصادی و فرهنگی همه‌گیری کرونا که دچار پزشکی‌زدگی و پزشکی‌کردن مسأله هم شده، در کشوری که درگیر تحریم خارجی و مناقشه بی‌سامان در سیاست داخلی است، نتیجه‌اش همین می‌شود که مشاهده می‌کنید. مقصر برشمردن بدون تدوین نظریه برای مدیریت این مسأله، فقط برای دعوای سیاسی خوب است برای حال جان و نان مردم اثر مثبتی ندارد.

رضا مهطریان/ ایران

روحانی در جلسه ستاد ملی کرونا تأکید کرد

لزوم همصدایی در کشور برای مقابله با ویروس کرونا

رئیس‌جمهوری گفت: همه دستگاه‌ها باید به میدان بیایند؛ مصوبات ستاد ملی کرونا در مناطق قرمز و نارنجی نباید روی کاغذ مانده و بی‌خاصیت شود. به گزارش خبرگزاری صداوسیما، روحانی در جلسه ستاد ملی مقابله با کرونا و در تشریح عوامل ایجاد موج چهارم کرونا در کشور تصریح کرد: اولین عامل ایجاد این موج ورود ویروس انگلیسی از عراق بود یعنی اگر از مرز خوزستان و ایلام ویروس انگلیسی وارد این استان‌ها و سپس استان‌های دیگر نمی‌شد، حتماً ما امروز مشکل موج چهارم را نمی‌داشتیم.

رئیس‌جمهوری عامل دیگر را ترددها و تجمع‌های شب عید دانست و افزود: مخصوصاً در هفته قبل از عید که عمدتاً خرید و فروش‌ها و بازار وجود داشت و تجمعات در محل کسب و کار منجر به ایجاد موج جدید شد.

روحانی ادامه داد: مراسم عید نوروز نیز عامل دیگری بود؛ مراسم عید، مراسمی بسیار خوب از منظر ملی و حتی دینی است چرا که به دیدن هم رفتن و زدودن کینه‌ها همان صله رحم است، اما امسال به‌دلیل کرونا، دید و بازدیدهای فراوان و متأسفانه بدون مراعات انجام شد. وی خاطرنشان کرد: اگر مقرراتی که برای مناطق قرمز یا نارنجی مشخص می‌شود، روی کاغذ بماند و دستورالعمل اعلام شود، ولی اجرا نشود؛ خاصیتی نخواهد داشت. روحانی گفت: یکی از مشکلات ما در ایام عید این بود که افراد مبتلا با تست مثبت به دید و بازدید عید و مسافرت رفتند که تخلفی بسیار بزرگ است. رئیس‌جمهوری افزود: اگر باید با تخلفاتی، چون باز بودن مغازه یا بازار برخورد شود، از آن مهم‌تر برخورد با کسانی است که با وجود ابتلا، قرنطینه را رعایت نمی‌کنند لذا باید با اینگونه مسائل برخورد شدید شود.

■ **تأکید رئیس‌جمهوری بر واردات واکسن کرونا تا زمان ورود تولیدات داخلی به بازار**

رئیس‌جمهوری بر واردات و تأمین واکسن کرونا از خارج تا زمانی که واکسن‌های تولید داخل وارد بازار می‌شود، تأکید کرد.

وی در ادامه اظهاراتش در جلسه ستاد ملی مبارزه با کرونا گفت: اگر واکسیناسیون به اندازه کافی انجام گیرد تا حد زیادی مشکل برطرف می‌شود، اگرچه حتی با واکسیناسیون هم صددرصد مشکل رفع نمی‌شود و ممکن است پس از چند ماه دوباره ویروس جهش یافته تأثیرگذار شود. روحانی گفت: ممکن است در کشوری واکسیناسیون انجام شود، اما وضع قرمز شود و شهروندانش هم مبتلا شوند، اما مرگ و میرش بالا نمی‌رود پس ما با همه توان و قدرت باید واکسن خارجی وارد کنیم تا روزی که واکسن داخلی به بازار بیاید. رئیس‌جمهوری افزود: البته همین الان هم باید تولیدکنندگان واکسن داخلی را یاری کنیم؛ شاید در آن مقطع واکسن داخلی کافی باشد و دیگر نیازی به واردات نداشته باشیم، اما اکنون روزی است که باید همه توان خود را برای واردات واکسن خارجی به کار گیریم تا مردم بتوانند از آن استفاده کنند. روحانی در بخش دیگری از اظهاراتش با تأکید بر همصدایی در کشور برای مقابله با ویروس کووید ۱۹، گفت: روزها و هفته‌های سختی پیش رو داریم؛ اما چند صدا نباید حرف بزنیم اینکه ما برای ستاد ملی مقابله با کرونا سخنگو انتخاب کردیم برای همین است که صدا واحد باشد وگرنه اگر بنا باشد که هر کسی به تلویزیون برود و مصاحبه کند و هر حرفی می‌خواهد بزند جایز نیست.

رئیس‌جمهوری افزود: ما یک ستاد و یک جمعیم و زمانی که تصمیم می‌گیریم مسئولیت ما تضامنی است یعنی همه باهم مسئولیم، ما همه تصمیم واحد می‌گیریم و همه باید از آن حمایت کنیم.

روحانی گفت: با وجود این اگر کسی دوباره بیاید و بگوید تصمیم طور دیگری باشد جز اینکه بهانه دست ضدانقلاب و ضدایران دهیم کاری نمی‌کنیم و همچنین کادر درمان را خسته می‌کنیم اگر خدای ناکرده کسی به ناروا بگوید فلان نهاد به مصوبه این ستاد بی‌توجهی کرد و آن را اجرا نکرد، کادر درمان را خسته می‌کند و خستگی تنش بیرون نمی‌رود و این پرسش برایش ایجاد می‌شود که چرا باید فعالیت کند وقتی آن نهاد به آن عظمت همکاری نمی‌کند. رئیس‌جمهوری افزود: اگر به فرض این موضوع صحت دارد باید برویم به آن نهاد بگوییم که بیاید و وارد عمل شود و مصوبات را اجرا کند و اگر هم این موضوع صحت ندارد که ندارد.

روحانی گفت: اینکه در تبلیغات و سخن گفتن با مردم آنان را دچار یأس و مشکل کنیم کار نادرستی است؛ بله ما فکر می‌کردیم موج چهارمی بیاید و از بهمن در این باره فکر می‌کردیم و همه تلاش ما این بود که به این موج مبتلا نشویم.

■ **مدیریت هوشمند محدودیت‌های کرونایی**

همچنین سخنگوی ستاد ملی مقابله با کرونا گفت: بحث‌های مهمی در جلسه دیروز با توجه به وضعیت و شرایط خاص بیماری در ایران و جهان مطرح شد. همان‌طور که می‌دانید در همه استان‌ها با موج سنگین ابتلا مواجه هستیم و اکثر بیمارستان‌ها شلوغ هستند.

دکتر علیرضا رئیسی با اشاره به علل شکل‌گیری موج جدید کرونا در کشور افزود: عوامل متعددی باعث شکل‌گیری این موج جدید شد. قبل از سال تحویل در نیمه اسفندماه خریدهای شب عید را داشتیم، دورهمی، دید و بازدید و... که سبب شد در شاخص رعایت پروتکل‌ها افت داشتیم و این عدد به زیر ۶۰ درصد رسید. وی افزود: از طرف دیگر در تعطیلات نوروز دید و بازدید، رفتن به کافه و رستوران، تعدد مراسم پرتراکم مانند عروسی و عزا از عوامل شکل‌گیری موج بیماری بود.

وی افزود: چهار استان هم در ابتدای موج هستند که شاید بتوان با رعایت شدیدتر پروتکل‌ها کاری کرد که کمتر درگیر این موج شوند که شامل استان یزد، کهگیلویه‌وبویراحمد، سیستان‌وبلوچستان و گلستان می‌شود. استان هرمزگان هم به‌همین شکل در ابتدای یک موج است.

وی در مورد آخرین وضعیت رنگ‌بندی شهرها گفت: در مجموع ۲۵۷ شهر قرمز، ۱۲۹ شهر نارنجی، ۵۱ شهر زرد و ۱۱ شهر آبی داریم و میزان رعایت پروتکل‌های بهداشتی هم به ۵۶ درصد رسیده که بسیار عدد پایینی است.

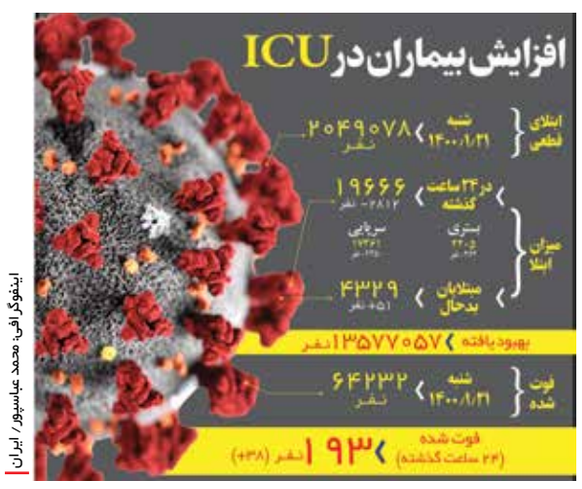

اینفوگرافی: محمد عباسپور/ ایران

ادامه از صفحه اول

تبیین ظرفیت‌ها و قابلیت‌های سامانه شاد

محسن حاجی‌میرزایی
وزیر آموزش و پرورش

گوشی تلفن همراه که تا کنون ابزاری مانع آموزش صحیح و ممنوع در محیط مدرسه شمرده می‌شد، اکنون محیط رسمی آموزش ما محسوب می‌شد. رسالت آموزش و پرورش در این شرایط چه بود؟ ما موظف به تأمین آموزش و تربیت فرزندانمان بوده و هستیم. زمانی مدرسه و محیط فیزیکی بستر انجام این وظیفه بوده اما از مقطعی به بعد، فضای مجازی نقش محیط آموزشی را ایفا می‌کرد. ما نمی‌توانستیم دانش‌آموزان مان را به‌دلیل مخاطرات فضای مجازی، از حضور در این فضا و دریافت آموزش منع کنیم و قطعاً هم نمی‌توانستیم در مقابل این آسیب‌ها بی‌تفاوت باشیم. ما باید فضای مجازی را برای حضور دانش‌آموزان مان ایمن می‌کردیم. همین‌طور باید زمینه‌ای فراهم می‌کردیم که رشته گسسته بین معلمین و دانش‌آموزان بدرستی پیوسته شود. این ما بودیم که باید مدرسه را در فضای مجازی ایجاد می‌کردیم.

نتیجه‌ای که بعد از بررسی‌های مستمر به آن رسیدیم ضرورت ایجاد فضایی اختصاصی برای آموزش در فضای مجازی بود. فضایی که هم ظرفیت ایجاد کلاس درس را دارا باشد و هم کاربری اصلی و اختصاصی آن تعلیم و تربیت باشد. زمان ما برای اقدام بسیار محدود و محدودیت‌های ما فراوان بود. تأمین اعتبارات لازم برای ایجاد چنین فضایی با توجه به شرایط واقعی کشور عملاً منتفی بود. تمام ظرفیت‌های کشور را برای این امر احصا کردیم. در گام اول با پیام‌رسان‌های داخلی رایزنی کردیم. اقتضائات و الزامات حداقلی خود برای ایجاد فضای آموزش مجازی را تبیین کردیم. علاوه بر اختصاصی بودن محیط برای دانش‌آموزان، ما نیاز به زیرساختی داشتیم که قادر به ارائه خدمات به تمامی دانش‌آموزان باشد. فضایی که روزانه کلاس‌های درسی بیش از ۱۴ میلیون دانش‌آموز روی آن برگزار شود. تجربه‌ای در این مقیاس در کشور وجود نداشت. ظرفیت‌های بالای فنی، زیرساختی، حفاظتی، امنیتی، پشتیبانی و ایزوله (اختصاصی) بودن این سامانه برای آموزش با هدف صیانت از دانش‌آموزان در فضای مجازی، دیگر الزامات ما برای راه‌اندازی آن بود. زیرساخت‌های موجود کشور در آن زمان به هیچ وجه قادر به ارائه خدمات اختصاصی در مقیاس مد نظر ما نبود. تنها مجموعه‌ای که در این شرایط به یاری نظام آموزشی کشور آمد و توانست تأمین الزامات ما را تضمین کند، اپراتور همراه اول بود. آموزش و پرورش توانست با همکاری این مجموعه و بهره‌گیری از ظرفیت دانشی و زیرساختی آن، در مدت زمان کمتر از یک ماه، فضایی اختصاصی برای آموزش را بر پایه ارائه خدمات آموزشی در قالب پیام‌رسان، ایجاد کند. شبکه آموزشی دانش‌آموز موسوم به شاد حاصل این تلاش و همکاری شبانه‌روزی بود که در ۲۱ فروردین ۹۹ مقارن با ولادت حضرت ولی‌عصر عجل‌الله تعالی فرجه‌الشریف راه‌اندازی شد. آنچه ما دنبال آن بودیم اتصال رشته گسسته شده میان معلم، دانش‌آموز و مدرسه بود؛ به نحوی که بتوانیم استمرار ارائه خدمات آموزشی به همه دانش‌آموزان و برقراری پیوند آموزشی میان معلمان و دانش‌آموزان را تضمین کنیم. به همین منظور با اتصال سامانه‌های اطلاعاتی آموزش و پرورش با سامانه شاد توانستیم کلاس‌های درسی خود را در شاد راه‌اندازی کنیم؛ به نحوی که دانش‌آموز با ورود کد ملی خود و احراز هویت، به طور خودکار در گروه‌هایی با عنوان کلاس - درس - معلم خود عضو شود. برای نمونه دانش‌آموز مقطع متوسطه بدون اینکه نیازی به دانستن شماره تلفن همراه معلم، مدیر و سایر دانش‌آموزان داشته باشد، با احراز هویت در شاد، به طور خودکار در گروه‌هایی که اعضای آن همکلاسی‌ها و مدیر آن معلم هر درس است عضو می‌شد. همین‌طور معلم هر کلاس بعد از احراز هویت در شاد، به‌طور خودکار در نقش مدیر گروهی که اعضای آن دانش‌آموزان وی بودند قرار می‌گرفت. هیچ فرایند دستی در ایجاد گروه‌ها برای هیچ یک از عوامل آموزشی از جمله مدیر، معلم و دانش‌آموز وجود نداشت. این قابلیت منحصر به فرد شاد توانست به طور مجدد پیوندهای مورد نیاز ما را برقرار سازد. شاد مانند نخ تسبیح، مهره‌های پراکنده این مجموعه را همراستا و هماهنگ کرد و امکان پیوند و ارتباط با معلمان و دانش‌آموزان، ارائه خدمات آموزشی به آنان و کسب اطمینان از جریان درست تعلیم و تربیت را در سراسر کشور فراهم کرد و ظرفیت فوق‌العاده‌ای را برای استمرار آموزش فراهم کرد. مغناطیس شاد دانش‌آموزان پراکنده در فضای مجازی را به سمت خود جذب کرد. شاد در کمتر از چهل روز توانست با جذب بیش از ۹ میلیون کاربر، نرخ رشد کم‌سابقه‌ای را در میان شبکه‌های اجتماعی و پیام رسان‌های دنیا تجربه کند. حدود ۵ میلیون کلاس درس در شاد ایجاد شد. تنها کاری که نیاز بود معلم و دانش‌آموز در این مسیر انجام دهند، نصب نرم‌افزار شاد و احراز هویت در آن بود. ایجاد شاد موفقیتی مرهون عزم و اراده جمعی بود. جمعی متشکل از کارشناسان، مدیران، نخبگان، متخصصان و البته همکاری و اقبال معلمان و دانش‌آموزان. شاد نمونه‌ای موفق از تعامل دولت و بخش خصوصی و تعهد این بخش به تأمین الزامات تعلیم و تربیت دانش‌آموزان این مرز و بوم است. از این پس، اگر بروز حوادث طبیعی باعث شود تا در کشور یا منطقه مشخصی از آن، بحران‌های آموزشی رخ دهند، نظام آموزش و پرورش غافلگیر نخواهد شد و می‌تواند آموزش مجازی در بستر سامانه شاد را بسرعت جایگزین آموزش‌های حضوری کند. اکنون که یک سال از راه‌اندازی شاد می‌گذرد، شبکه‌ای بالنده در اختیار نظام تعلیم و تربیت کشور است که افتخار نظام اسلامی است. شاد در حال حاضر شبکه‌ای است که توسط بیش از ۲۰ میلیون نفر نصب شده و به طور میانگین، ۱۳ میلیون نفر از ایرانیان در هر هفته حداقل یک ساعت از آن استفاده می‌کنند. در هر هفته به‌طور میانگین ۶۷ درصد از دانش‌آموزان کل کشور (۱۰ میلیون از ۱۴.۷ میلیون نفر) در شاد حضور فعال دارند؛ یعنی در هر روز آموزشی حداقل به مدت یک ساعت از شاد استفاده می‌کنند. در مجموع تاکنون ۸۵ درصد دانش‌آموزان کل کشور (حدود ۱۲.۷ میلیون نفر) در شاد حاضر شده‌اند.

در هر روز آموزشی در شاد، به طور میانگین ۶۵۰ هزار کلاس آنلاین برگزار شده و ۲۵۰ میلیون پیام توسط کاربران تبادل می‌شود. شاد در لحظاتی میزبان ۲.۶ میلیون نفر کاربر فعال به‌صورت همزمان است و همچنین موفق شده در لحظاتی با پهنای باند مصرفی ۴۰۳ گیگابیت بر ثانیه پاسخگوی نیاز کاربران باشد؛ که به این ترتیب با اختلاف، رتبه‌ای بهتر از سایر پیام رسان‌های داخلی و خارجی کسب کرده است. نکته مهم کاهش پهنای باند پیام‌رسان‌های خارجی همزمان با افزایش پهنای باند مصرفی شاد است. این یعنی، دانش‌آموزان ما در حال کوچ از فضای بدون نظارت پیام رسان‌های خارجی به فضای آموزشی و تربیتی شاد هستند.

شاد تاکنون گامی مؤثر در افزایش ترافیک اینترنت داخلی برداشته و توانسته است در ساعات اولیه صبح، میزان ترافیک مصرفی داخلی را به دو برابر قبل افزایش دهد. شاد هم‌اکنون ضمن برخورداری از تیم فنی بسیار مجرب و تراز اول، در حال گسترش مرزهای توسعه تکنولوژی‌های نرم‌افزاری در ایران است. دستاوردهای اصلی و جانبی شاد و تبیین قابلیت‌های آن نیاز به فرصتی جداگانه دارد که در یادداشت بعدی به آن خواهم پرداخت.

پیشخوان
Pishkhan.com

مهار امواج کرونا با درک شرایط امکان‌پذیر است نه...

ویروس مقصریابی

ترانه بنی یعقوب
گزارش نویس

موج چهارم کرونا، شهرهای قرمز، نارنجی، آبی، قرنطینه... این کلمات دیگر برای خیلی‌هایمان عادی شده. کرونا کم‌کم در زندگی همه ما جایی برای خودش باز کرده. این میهمان ناخوانده انگار رفتنی نیست.

تقریباً بیشترمان پیش‌بینی می‌کردیم بعد از تعطیلات عید نوروز آمار ابتلا به کرونا افزایش پیدا کند. خیلی‌ها بویژه در شبکه‌های اجتماعی خطاب به مسئولان خواستند که محدودیت‌های بیشتری برای این روزها در نظر بگیرند. عده‌ای دیگر در مقابل می‌گفتند، مردم خسته شده‌اند و نمی‌توان بعد از گذشت یک سال سخت باز همه را مجبور به خانه نشینی کرد. از سوی دیگر بیشتر رسانه‌ها از لزوم توجه به پروتکل‌های بهداشتی گفتند و اینکه وظیفه هر شهروندی است تا بنابر مسئولیت اجتماعی‌اش قواعد را رعایت کند. هرچه هست بحث و جدل‌های بی‌پایانی است که تا همین امروز هم ادامه دارد. مردم درگیر بیماری و بیمارستان هستند و دولت هم تحت فشارهای شدید اقتصادی -اجتماعی و بهداشتی. اساساً باید حتماً یکی از دو طرف مردم یا مسئولان را مقصر بدانیم؟

مرد مقابل باجه یک رستوران بیرون‌بر ایستاده و دست دختر بچه‌اش را گرفته است. هر دو ماسک دارند: «راستش را بخواهی من مردم را بیشتر از هر کسی در این اتفاقات مقصر می‌دانم. چراکه دولت نمی‌تواند برای هرکس جلوی خانه‌اش یک پلیس بگذارد تا رفت‌وآمد نکنند. تعارف که نداریم بیشتر موارد ابتلای جدید به کرونا به‌خاطر همین عید دیدنی‌ها بود. در ساختمان محل زندگی ما هر روز میهمان بود. ما تنها واحد ساختمان بودیم که میهمانی و رفت‌وآمد نداشتیم. بله دولت می‌تواند جاده‌ها را ببندد، می‌تواند محدودیت‌های رفت‌وآمد و تردد بگذارد اما آیا می‌تواند در خانه هر کسی یک پلیس بگذارد و دورهمی و میهمانی‌اش را هم کنترل کند؟ خیر.»

چند قدمی فاصله می‌گیرد و می‌گوید: «اصلاً چرا راه دور برویم ببینید اینجا صف بیرون بر رستوران است که ما ایستاده‌ایم، آن هم سالن غذا خوری‌اش؛ همین الان چند نفر دارند غذا می‌خورند؟ مگر بارها همین دولت و مسئولان بهداشتی اعلام نکردند رستوران‌ها جاهای پرخطری هستند؟ دیگر موقع غذا خوردن که آدم‌ها ماسک نمی‌زنند اما باز مردم به رستوران می‌آیند تازه رستوران بیرون‌بر. الان عده‌ای لابد می‌گویند دولت باید رستوران‌ها را تعطیل کند. سؤال من این است چه سختی دارد که آدم غذایش را بگیرد و ببرد خانه؟ من واقعاً خودمان را هم خیلی مسئول می‌دانم.»

اما دختر دانشجو با حرف‌های این مرد چندان موافق نیست و معتقد است ذات بشر همه‌جای دنیا یکی است و تا وقتی زور قانون بالای سر آدم‌ها نباشد، کسی قواعد را رعایت نمی‌کند: «راستش را بخواهی من الان تعجب می‌کنم چرا مسئولان از وضعیت پیش آمده ناراحتند، یعنی چیزی غیر از این روزها را پیش‌بینی می‌کردند؟ الان ماه‌هاست در اروپا و خیلی از کشورها رستوران‌ها و کافه‌ها تعطیلند. ممنوعیت تردد جدی وجود دارد. در برهه‌های زمانی مختلف شهرها را قرنطینه می‌کنند اما چیزی که من خودم با چشم‌های خودم در تعطیلات نوروز دیدم، آزادی کامل مردم بود. من هم مثل خیلی از مردم برای تعطیلات پیش خانواده‌ام به شمال رفتم. چون نه جاده‌ای بسته بود نه محدودیت ترددی وجود داشت. خب چرا در تهران می‌ماندم و تعطیلاتم را خراب می‌کردم؟ یک روز محض کنجکاوی از کسانی که خانه اجاره می‌دادند سؤال کردم و فهمیدم هیچ محدودیتی وجود ندارد. مسافران نوروزی از راه می‌رسیدند و خانه اجاره می‌کردند. آیا این هم وظیفه مردم است که بر عملکرد این افراد نظارت کنند؟ وقتی قانون و محدودیتی نیست رعایتی هم نیست.»

یک مرد میوه فروش می‌گوید: «شغل من طوری است که خیلی با مردم در ارتباطم. قبل از تعطیلات نوروز هرکه می‌آمد مغازه می‌پرسیدم سفر می‌رود یا نه که بیشترشان می‌گفتند بله. همان موقع گفتم خدا به دادمان برسد. بیشتر مشتری‌ها می‌گفتند قرار است چند ماه دیگر واکسن بزنیم و الان هم به امید خدا مشکلی پیش نمی‌آید. من می‌گویم مسئولان خیلی دل مردم را به واکسن خوش کردند.»

یک راننده تاکسی اینترنتی می‌گوید: «خانم اساس این ویروس مراعات است. من می‌گویم به‌جای اینکه این همه سر یکدیگر غر بزنیم، هرکدام نقش خودمان را خوب ایفا کنیم. فکر می‌کنی روزی چند مسافر دارم که بدون ماسک سوار ماشین می‌شوند؟ می‌گویم به‌خدا جریمه می‌شوم اما عین خیالشان نیست. اینجا من باید پلیس بیاورم سر مردم؟ اصلاً اگر پلیس هم بیاید و کسی را جریمه کند کسی حاضر است جریمه بدهد؟ من می‌گویم باید همه رعایت کنیم تا در امان بمانیم.»

دکتر یعقوب موسوی، جامعه شناس تأکید می‌کند در این شرایط مقصریابی خدمت به مردم و کشور نیست: «اصولاً در قضیه‌ای مانند کرونا و موارد مشابه که جنبه ملی و عمومی دارد همه آحاد مردم، مسئول و مورد خطاب و پرسش اند. موضوع کرونا در یک سال گذشته در ایران مراحل مختلفی را طی کرده؛ گاهی این بحران به اوج رسیده و گاهی هم کنترل شده. مسائل مختلفی در تعطیلات نوروز موجب کاهش مراقبت‌های بهداشتی شد و زمینه را برای اهمال مردم فراهم کرد. یکی از این موارد نوع پوشش خبر واکسیناسیون بود. به عقیده من وعده‌هایی که مسئولان در این زمینه دادند و همچنین ضعف دستگاه‌های عمومی و فقدان هماهنگی مراجع در این باره یک اغتشاش خبری ایجاد کرد.

همین‌طور اظهار نظرهای ضد و نقیض مسئولان درباره پیک کرونا مردم را سردرگم کرد. بنابراین انتقاد اصلی که به دولت وارد است، فقدان همنواختی در اطلاع‌رسانی درست است. اما از سوی دیگر در ماجرای کرونا اصلاً نمی‌توان سهم مردم را نادیده گرفت و تک تک مردم در قبال آن مسئولند و از نظر تکلیف دینی هم که بخواهیم ماجرا را بررسی کنیم همه ما مسئول حراست از بدن و سلامت خود و دیگران هستیم. این یک امر دینی است و نباید کسی به سلامت خودش و دیگران لطمه بزند.

از سوی دیگر ماهیت ویروس کرونا اجتماعی است؛ یعنی ویروسی است که از طریق تعاملات اجتماعی منتقل می‌شود، درست است که دولت باید نقش اش را در تأمین واکسن و خدمات عمومی انجام دهد اما این غیر ممکن است که بتواند در تمام مراودات مردم حضور پیدا کند یا در هر خانه‌ای پلیس بگذارد و مانع رفت‌وآمد مردم شود. در وضعیت همه‌گیری، کنشگران اصلی مردم هستند؛ مردمی که باید با اطلاع‌رسانی درست بدانند که چگونه رفتار کنند. همه ما می‌دانیم این ویروس چگونه عمل می‌کند و اگر کسی قرنطینه باشد و از خانه بیرون نیاید به آن مبتلا نخواهد شد، این یک حکم اجتماعی است که این ویروس به همه ما دیکته کرده.»

به‌گفته این جامعه شناس با توجه به این شرایط ،مأموریت مردم و دولت در مبارزه با این بیماری درهم تنیده است و مسئولیت‌شناسی متقابل مردم و دولت را باهم می‌طلبد: «وزارت بهداشت و ستاد کرونا و دولت با توجه به شرایطی که همه ما می‌دانیم در سخت‌ترین شرایط اقتصادی و تحریمی قرار دارند و در این تنگنا مشغول خدمات‌رسانی هستند و تمام تلاش خود را هم می‌کنند. بنابراین چنین مراجعی می‌توانند با اطلاع‌رسانی درست و خارج کردن مردم از دنیای نامعلومی که این روزها برایشان ساخته شده، مشارکت بیشتر مردم را بطلبند. من خودم می‌شنوم که خیلی‌ها می‌گویند یعنی شرایط کرونا در کشور ما دائمی است؟

ما می‌دانیم که این طور نیست و علم همان‌طور که بر اپیدمی‌های دیگر فائق آمده براین یکی هم غلبه خواهد کرد و معرفت و دانش آن هم ایجاد شده. ما نشانه‌های این غلبه را این روزها می‌بینیم. پس دولت با اطلاع‌رسانی دقیق و صحبت با مردم می‌تواند اکثریت را با خود همراه کند و تنها با همکاری دولت و مردم و مقصر ندانستن هیچ یک است که می‌توان از این بحران به سلامت عبور کرد.»

> اصولاً در قضیه‌ای مانند کرونا و موارد مشابه که جنبه ملی و عمومی دارد همه آحاد مردم، مسئول و مورد خطاب و پرسش اند. موضوع کرونا در یک سال گذشته در ایران مراحل مختلفی را طی کرده؛ گاهی این بحران به اوج رسیده و گاهی هم کنترل شده. در وضعیت همه‌گیری، کنشگران اصلی مردم هستند؛ مردمی که باید با اطلاع رسانی درست بدانند که چگونه رفتار کنند

سجاد صفری / ایران

جدول سودوکو

ارقام ۱ تا ۹ را طوری در خانه‌های سفید قرار دهید که هر رقم در سطرها، ستون‌ها و مربع‌های کوچک ۳ در ۳ یکبار دیده شود

۳۶۳۴

آسان

۶					۵	۸	۱	
		۸				۵	۹	
	۱				۸			۷
۹	۶			۳			۸	۵
		۷	۵		۹	۶		
۴	۸			۱			۲	۹
۸			۴				۳	
	۴	۲				۹		
	۷	۶	۳					۸

متوسط

	۴		۶	۹				
	۶	۷		۴	۵			
	۹				۸	۶	۱	
		۸					۳	
		۳		۸		۹		
	۷					۸		
	۲	۹	۵				۸	
			۹	۳		۱	۶	
				۷	۶		۹	

سخت

	۷	۹			۱			
۶								
		۴			۳	۷	۶	۲
۲				۳	۸			
		۷		۱		۵		
			۹	۵				۳
۸	۱	۳	۲			۶		
								۵
			۳			۴	۸	

خیلی سخت

					۶			
	۴	۶						۹
۱		۳	۲		۴		۶	
		۵		۸				
۶		۷				۴		۵
				۳		۱		
	۹		۳		۸	۶		۱
۸						۵	۴	
			۷					

حل جدول سودوکو شماره ۳۶۳۴

آسان | متوسط | سخت | خیلی سخت

یک جدول با دو شرح

جدول روزنامه *ایران* دارای دو «شرح عادی و ویژه» است. در صورت تمایل به حل دو شرح ابتدا یکی از شرح‌ها را با مداد حل کرده و سپس با پاک کردن جواب شرح اول، به حل شرح دوم بپردازید.

۷۶۰۰

جدول عادی

افقی:

۱- یک مجموعه نقد ادبی اثر «دکتر عبدالحسین زرین کوب» - بافتن
۲- ملکه آدریاتیک - زیبا - کشوری در قاره آفریقا
۳- درز لباس - چند نکته - بی آبرو
۴- تصدیق بی ادب - بنیاد - مخالف - پسوند ساختن قید از صفت
۵- ساز شکوه گر - سعی و فعالیت - خارج ادبی!
۶- یک نوع سبزی - مقابل زرنگ! - از خانم‌ها هرگز مپرسید!
۷- سد دانشگاه - بهانه و خرده گیری - مصیبت
۸- زندگان - پرنده‌ای خوش آواز با پر و بال رگه رگه و قهوه‌ای رنگ - اصطلاحی در سینما
۹- حیوان عاج دار - شهری در استان «اصفهان» - بخش متغیر فعل
۱۰- شانه نساجی - بیماری گل افشان - سوار نیست
۱۱- اصل و آغاز - خیالاتی - عدد ورزشی
۱۲- زینت ناخن خانم‌ها - ستاره روشن - فتنه جو - رنگ
۱۳- مقابل «قهر» - از توابع «اصفهان» - گیاهی که خوراک پرندگان است
۱۴- مدح شده - کمیابی - آژانس فضایی امریکا
۱۵- فرار - حقیقت امری را آشکار ساختن

عمودی:

۱- شهر مهم «کره جنوبی» - یک نوشیدنی سرد کلاسیک
۲- از انواع رنگ سرخ - لاغر و ضعیف - همان شتر است
۳- پاکت پلاستیکی - خوشگل و خوش اندام - نوشته شده
۴- مخفف از او - ترس از خدا - دشنام دادن - عنصر نمک خوراکی
۵- سخت آسیب دیده - گونه ورده - قرص
۶- سوسن کبود - عضو پا - از مراکز سیاحتی «گیلان»
۷- جای بی خطر - مستندی اجتماعی در حال پخش از شبکه یک سیما - شهری تاریخی و توریستی در «آذربایجان شرقی»
۸- خوش اخلاق - رفیق - باقی و تتمه
۹- روا و جایز - ساز بادی برنجی - دروازه
۱۰- درخشان - روستای زادگاه نیما - آبدار
۱۱- دانه خوشبو - نام پسرانه - حبل الورید
۱۲- کله - آزاد - ماده اولیه تهیه نان - ضمیر عربی
۱۳- جنبیدن و تکان خوردن - به جا، مناسب - نان نازک ترد
۱۴- پایه - نرم، فصیح - بلندترین قله دنیا
۱۵- اثر «عطار» - اشرف مخلوقات

جدول ویژه

افقی:

۱- فیلمی در ژانر درام زندگینامه‌ای و جنگی به کارگردانی «وَینسنت پرز» - قایق باری
۲- چهارمین استان پرجمعیت ایران - پرستار کودک - گلزن «استقلال»
۳- دورویی - واجب - حرف
۴- نوعی شیمی - هدیه شاخه‌ای! - هر نوع گیاه خوردنی - پول حاصل از صادرات
۵- ساز قلمی - بجز خدمت خلق نیست - جای سلامت
۶- فروزش - غوغا - ماه کارگری
۷- گروه مردم - تازه کار - مانند
۸- جمیل - گیاهی طبی - خاتون
۹- مادربزرگ - فهمیدن سخنان یکدیگر - همگی
۱۰- اسم ترکی - جانور زنده به آب - آگهی
۱۱- پَرهیزه - گزافه گویی - ضربه وارد کرد
۱۲- کار داس! - پشت سر هم - خاندان - شیرینی میوه‌ای
۱۳- کیک معروف! - سخن نغز - سیاهی لشکر فیلم‌ها
۱۴- محل ها - راه فرار - گریه
۱۵- سرنگ - از جاذبه‌های استان «خوزستان»

عمودی:

۱- گرم و داغ - نویسنده رمان «این طوری او را از دست می‌دهی»
۲- آخرین ملکه مصر - تکیه گاه - پرونده
۳- از مردم هرات - تدارک دیدن - آب زیرکاه
۴- غمگین - دانش‌ها - یک ویک - عدد تنها
۵- باران تند - از خواص استامینوفن - تذکره
۶- عدم قبول - گنگ - بیشتر کردن
۷- فصل - پارک ملی روسیه - مخلص
۸- بالاترین پست اداره - درختچه کوتاه - بهتان زدن
۹- شعله و زبانه آتش - پرنده‌ای که نمی‌پرد - گریز
۱۰- خبره و کارکشته - مزد مستأجر - پنبه پاک نکرده
۱۱- صدای بهانه جو - بازیگر فیلم «داش آکل» - نسل و فرزند
۱۲- آسیب - نوعی رنگ مو - تابان - جلو
۱۳- شهر اثر تاریخی «قلعه بختاک» - غلاف شمشیر - شهری در «جمهوری چک»
۱۴- بی چیز - زندان - آواره
۱۵- مخترع اسکاتلندی «فلاسک» - کهن و قدیمی

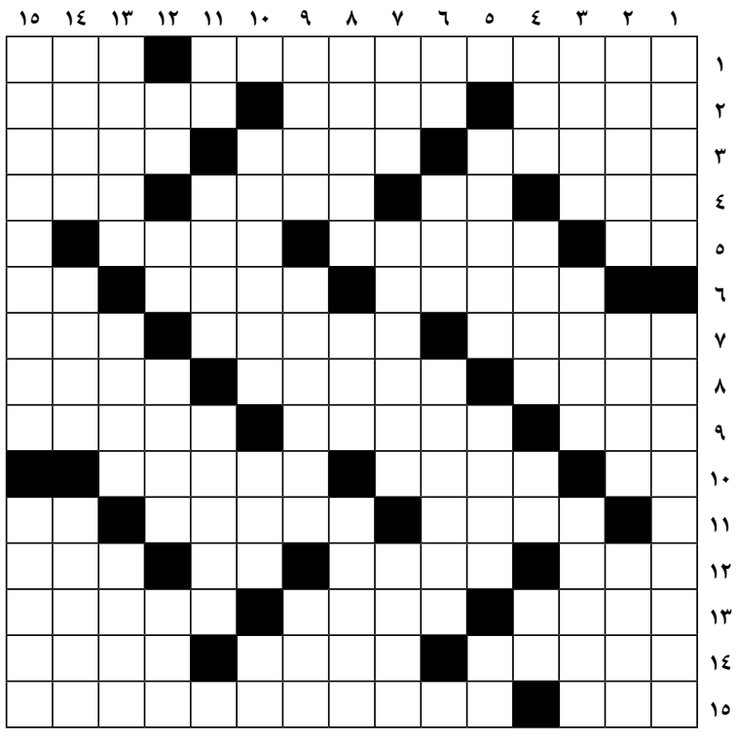

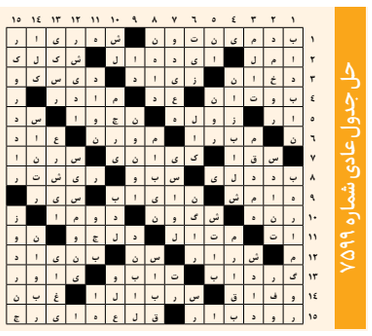

حل جدول عادی شماره ۷۵۹۹

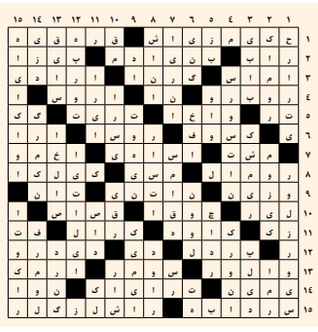

حل جدول ویژه شماره ۷۵۹۹

پیشخوان
Pishkhan.com

گزارش «ایران» از سفره رمضان ۱۴۰۰

برای ۳۰ روز، ۲ میلیون و ۶۰۰ هزار تومان کنار بگذارید

صفحه ۸

مسئولان در گفت‌وگو با «ایران» از کاهش بارندگی و تأثیر آن بر تولید گزارش دادند

۳,۸ میلیون هکتار از اراضی کشاورزی در معرض خشکسالی

گندم، جو، سبزی، صیفی و دانه‌های روغنی بیشترین کاهش تولید بر اثر کاهش بارش را دارد

سهیلا یادگاری
خبرنگار

سازمان هواشناسی سال گذشته، پاییز و زمستان کم بارشی را در کشور پیش‌بینی کرده بود، این کم بارشی اکنون به بهارامسال هم منتقل شده و آن‌طور که سحر تاجبخش، رئیس سازمان هواشناسی در گفت‌وگو با «ایران» می گوید: از مهر سال ۹۹ تا شهریور ۱۴۰۰، جزو ۵ سالی است که بیشترین کم بارشی را از سال ۱۳۷۰ تا کنون داشته‌ایم.

کاهش بارش، نگرانی در مورد تأمین آب شرب، آب کشاورزی، ذخایر آبی و مدیریت تأمین آب را تشدید می کند. در این میان با توجه به اینکه بیش از ۶میلیون هکتار اراضی کشاورزی دیم است، بر اثر کاهش بارش و خشکسالی، کاهش تولید در بخش دیم و بویژه تولید گندم پیش‌بینی شده است.

■ خسارت خشکسالی بر تولید

سیدمحمدموسوی، مدیرکل دفتر مدیریت بحران و کاهش مخاطرات وزارت جهاد کشاورزی در گفت‌وگو با «ایران» گزارشی از ارزیابی این وزارتخانه از خسارت احتمالی خشکسالی امسال بر بخش تولید را ارائه کرد. به گفته موسوی در سال زراعی ۹۹-۱۴۰۰ و تا ۱۵ فروردین امسال، بارش‌ها نسبت به مدت مشابه سال قبل ۵۰ درصد و نسبت به بلند مدت ۴۰ درصد کاهش دارد.

موسوی افزود:کاهش میزان بارش، توزیع زمانی و مکانی نامناسب بارندگی، افزایش میانگین نسبی دما و افزایش تبخیر تبعات نسبتاً گسترده خشکسالی به بیش از ۳۰۸ میلیون هکتار اراضی کشاورزی در ۲۴ استان است و پیش‌بینی ۴ میلیون تن افت محصولات باغی و زراعی در این سطح از اراضی شده است.

موسوی گفت: بررسی و برآورد اولیه از استان‌ها معرف این واقعیت است که حدود ۴۷۸ هزار هکتار از اراضی کشاورزی متأثر از کم بارشی، سطح غیرقابل برداشت و حدود ۳,۲ میلیون هکتار سطح مواجه با افت تولید خواهد داشت. به گفته مدیرکل دفتر مدیریت بحران و کاهش مخاطرات وزارت جهاد کشاورزی از کل حدود ۸,۷۵ میلیون هکتار اراضی کشاورزی ارزیابی اولیه شده تا آخر بهمن سال گذشته در ۲۴ استان، ۲۹ درصد آن بیمه بوده است.

یکی دیگر از آثار کاهش بارش‌ها پیش‌بینی کاهش تولید علوفه در مراتع است که موسوی به آن اشاره می‌کند.

موسوی گفت: بر اساس پیش‌بینی‌ها گندم، جو، سبزی، صیفی، نباتات علوفه ای و دانه‌های روغنی بیشترین افت تولید به‌خاطر خشکسالی را دارد. همچنین استان‌های سیستان و بلوچستان، کرمانشاه، گلستان، هرمزگان، کرمان و خوزستان استان‌هایی هستند که بیشترین خسارت تولید به‌خاطر کم بارانی را خواهند داشت.

■ کشت دیم در معرض خطر

حمیدرضا جانباز، مشاور معاونت آب و خاک وزارت جهاد کشاورزی نیز در گفت‌وگو با «ایران» از وضعیت نامناسب کشت دیم در استان‌های غربی بویژه در کرمانشاه و ایلام به‌خاطر کاهش بارش خبر داد. جانباز افزود: در برخی استان ها ممکن است بارش های آخر فروردین یا دهه اول اردیبهشت کم بارشی ماه‌های گذشته را جبران کند اما در مناطق گرمسیری این بارش‌ها اثری بر کشت ندارد و کشت دیم در این مناطق از بین رفته است.

مشکل اصلی کم بارشی در کشت دیم نمایان می‌شود و در کشت آبی مشکلی به‌خاطر کاهش بارش باران، اثر زیادی ندارد. در کشور ۸ میلیون هکتار اراضی کشاورزی آبی داریم که به گفته مشاور معاونت آب و خاک وزارت جهاد کشاورزی در ۸ سال گذشته ۲,۵ میلیون هکتار از این اراضی تحت آبیاری تحت فشار، بارانی و قطره‌ای قرار گرفته و ۱,۵ میلیون هکتار هم تجهیز و نوسازی شده و شبکه‌های فرعی در این اراضی احداث شده است. به این ترتیب در چند سال اخیر تجهیز اراضی آبی، خسارات خشکسالی در اراضی دیم را تا حدودی جبران مافات کرده است.

تسنیم

جانباز افزود: برای کاهش خسارت خشکسالی در اراضی دیم اقدامات دیگری مانند استفاده از کشت مناسب هر منطقه، تعیین زمان کشت مناسب و تحویل بذر اصلاح شده به کشاورزان انجام شده و این اقدامات از خطرات خشکسالی تا حدودی کم کرده است اما به هر حال در کشت دیم مهم‌ترین عنصر بارش باران است و قطعاً کاهش محصول به‌خاطر خشکسالی در اراضی دیم اتفاق می‌افتد.

او افزود: ۲۰۰ هزار هکتار اراضی گرمسیری در غرب کشور مجهز به سیستم آبیاری نوین شده که به این ترتیب خطری این اراضی را تهدید نمی کند. اما در بیشتر اراضی در استان‌های آذربایجان شرقی و غربی، زنجان، کهگیلویه وبویراحمد، گلستان، خراسان‌های رضوی و شمالی، چهارمحال و بختیاری و شمال خوزستان کشت دیم داریم که هیچ منبع آبی بجز آب بارندگی در اختیار ندارند.

جانباز گفت: در این مناطق ۸ تا ۹ میلیون تن گندم دیم تولید می‌شود که خشکسالی این عدد را به نصف کاهش می دهد. اما تولید گندم در اراضی آبی در حال رشد است.

به‌گفته جانباز در بهترین شرایط بارشی، ۱۲۰ تا ۱۳۰ میلیارد متر مکعب آب از بارندگی حاصل می‌شود که ۶۰ تا ۷۰ میلیون متر مکعب به بخش کشاورزی اختصاص می‌یابد به این ترتیب در کشت آبی خوشبختانه مشکلی در تولید نداریم اما کشت دیم از خشکسالی‌های متعدد متأثر شده است.

بر اساس آماری که مشاور معاونت آب و خاک ارائه کرد از مهر سال گذشته تا ۲۰ فروردین امسال ۱۱۱ میلیمتر بارندگی داشتیم که نسبت به میانگین بلند مدت ۴۱ درصد کاهش بارش ثبت شده است. این میزان در استان‌ها متفاوت است به‌طوری که در کرمان بارش‌ها در این بازه زمانی نسبت به بلند مدت کاهش ۷۰ درصدی، سیستان و بلوچستان کاهش ۹۳ درصدی، کرمانشاه کاهش ۴۳ درصدی، آذربایجان شرقی کاهش ۱۷ درصدی، آذربایجان غربی کاهش ۱۶ درصدی و اردبیل کاهش ۱۰ درصدی بارندگی دارند.

جانباز گفت: در استان های خنک مانند اردبیل و آذربایجان‌های شرقی و غربی امیدواریم بارش‌های بهاری کمبود بارش‌ها را جبران کند اما در مناطق دیگر بارش‌های آینده دیگر تأثیری بر کشت ندارد.

■ ادامه کم بارشی تا شهریور

رئیس سازمان هواشناسی هم با ارائه آمار بارندگی گفت: بارش‌ها در کشور نسبت به میانگین بلند مدت ۴۰ درصد کاهش داشته است. برای مثال در استان‌های کرمانشاه، چهارمحال و بختیاری، فارس، لرستان و ایلام تا ۲۰ فروردین ۱۰۰ میلیمتر کاهش بارش ثبت شده است. در استان‌های جنوبی مانند سیستان و بلوچستان، هرمزگان، جنوب فارس کاهش بارش به میزان استان‌های دیگر نیست اما تأمین آب ناشی از بارش در این استان‌ها به کمتر از ۹۰ درصد رسیده است که وضعیت نامناسب را در این استان‌ها نشان می‌دهد.

تاجبخش گفت: در مجموع در هیچ استانی بارش در حد نرمال یا بالاتر از نرمال نداریم و هر چند در اردیبهشت بارندگی‌های خوبی خواهیم داشت اما این بارندگی به‌هیچ وجه کمبود بارش را جبران نمی‌کند و تا پایان سال آبی در شهریور وضعیت مناسبی برای تأمین آب ناشی از بارش نخواهیم داشت چون انباشتگی آب بارش بشدت کاهش یافته است.

تاجبخش گفت: امسال سال خشکی را داریم و از سال ۷۰ تا کنون امسال جزو ۵ سال دارای کمترین بارش‌ها است.

به گفته تاجبخش چون در سال‌های ۹۸ و ۹۹ بارش‌های خوبی در کشور بوده ذخایر سدها مناسب است اما مدیریت منابع آب برای مصارف شرب، کشاورزی و مصارف دیگر بسیار اهمیت دارد.

تاجبخش گفت: در مناطق زاگرس جنوبی و کارون به‌خاطر وجود سدها ذخایر آب خوبی داریم که باید مدیریت شود. تأمین آب از کشورهای همسایه بخصوص در جنوب شرق کشور، چشم‌انداز خوبی ندارد و شرایط مساعدی در تأمین آب نداریم. امسال همچنین ذخیره آب ناشی از پوشش برف به‌خاطر کاهش شدید بارش برف ذخیره مناسبی نیست.

رئیس سازمان هواشناسی گفت: در بهمن ماه وضعیت آبی کشور را به شورای عالی آب گزارش کرده‌ایم تا آنها برنامه مناسبی برای مدیریت مصارف منابع آب اجرا کنند.

یادداشت

علم اقتصاد بومی نمی‌شود

مرتضی عزتی
عضو هیات علمی
دانشگاه تربیت مدرس

علم به معنای اساسی و پایه‌ای به مفهوم دانستنی‌هایی است که قابل استدلال و اثبات باشد. در این صورت این علم و دانسته در تمام مناطق دنیا یکسان است. برای مثال اینکه آب در ۱۰۰ درجه سانتیگراد به نقطه جوش می‌رسد، در تمام نقاط دنیا یکسان است و تفاوتی درشرق و غرب ندارد.

بخشی از دانستنی‌هایی اقتصاد که در قالب علم جای می‌گیرد نیز در حکم علم است و بومی و غیربومی ندارد. حال اگر قصد استفاده سیاستگذاری از علم اقتصاد را داشته باشیم، ممکن است که چند قاعده اثبات شده در هر بخش داشته باشیم که تنها تعدادی از آنها به درد سیاستگذاران بخورد. بدین ترتیب از دانسته‌های اثبات شده علم اقتصاد بهره می‌بریم. برای مثال علم اقتصاد می‌گوید، اگر پایه پولی افزایش یابد تورم ایجاد می‌شود. اگر پایه پولی اندک افزایش یابد با تورم کمتری مواجه می‌شویم و اگر همزمان تولید از پایه پولی رشد بیشتری داشته باشیم، تورمی هم نخواهیم داشت. این قاعده در ایران و تمام کشورهای دنیا وجود دارد.

این بخش از علم اقتصاد هیچ تفاوتی در مناطق مختلف دنیا ندارد و بر همین اساس امکان بومی‌سازی آن نیز وجود ندارد.

ممکن است بگوییم که در کشور ما مردم فرهنگ خاصی دارند و رفتارهای خاصی در شرایط معین از خود نشان می‌دهند که عواقب خاصی نیز به دنبال دارد. اگر این موضوع را اثبات کنیم، به یک قاعده علمی تبدیل می‌شود که براساس مشاهدات تجربی به دست آمده است. اما این یافته به معنای بومی‌سازی نیست، بلکه به معنای یافته‌های علمی براساس تجربیات خاص دراقتصاد ایران است. ممکن است نتیجه آن فقط به درد سیاستگذاران در ایران بخورد و در هیچ کشور دیگری چنین شرایطی وجود نداشته باشد و ممکن است درآینده برای برخی از کشورها نیز مصداق پیدا کند.

برای نمونه زمانی در اقتصاد می‌گفتند که اگر قیمت کالایی افزایش یابد تقاضا برای آن کاهش می‌یابد و برعکس. تصور می‌شد که این قاعده برای تمام کالاها یکسان است. اما در انگلستان، زمانی که قیمت سیب‌زمینی کاهش یافت، تقاضا برای آن افزایش نیافت. در واقع این قاعده برای کالاهای خاص و در شرایط خاص مصداق ندارد و بر همین اساس نتیجه‌گیری شد که تنها برای کالاهای عادی این قاعده کاربرد دارد، اما نمی‌توان گفت که این قاعده مختص انگلستان است. به این معنا علم بومی وجود ندارد و نمی‌توانیم بگوییم که علم مختص اقتصاد ایران است مگر اینکه علم نباشد. در صورتی که دانسته‌ای علم باشد و امکان اثبات داشته باشد در تمام دنیا مصداق خواهد داشت.

ولی در سیاستگذاری می‌توان شرایط را بررسی کرد و بسته به شرایط از یافته‌های علمی دنیا استفاده کرد. گاه به جای علم از اعتقادات استفاده می‌شود. برای مثال در نظام کمونیستی از باورها و اعتقادات رهبرانشان در اقتصاد استفاده کردند که دربرخی از موارد موفق بود و دربرخی موارد نیزبه موفقیت نرسید. نمی‌توان گفت که این جزو علم اقتصاد سوسیالیستی است.

در مجموع هر موضوعی که جنبه عام داشته باشد و مفهوم علم به خود بگیرد در تمام کشورها یکسان است. می‌توان اعتقادات و باورها را در سیاستگذاری ملاک عمل قرار دهیم و بگوییم که شرایط خاصی داریم، اما این به معنای بومی‌سازی علم اقتصاد نیست.

پیشخوان Pishkhan.com

IRAN DAILY
www.newspaper.iran-daily.com
021-88500601-4

آگهی برگزاری مناقصه عمومی
شرکت سایپا پرس (سهامی خاص) در نظر دارد خرید دو دستگاه گیوتین الکترومکانیکی برشکاری ورق فولاد را از طریق برگزاری مناقصه عمومی به فروشنده واجد شرایط واگذار نماید، لذا از عموم متقاضیان شرکت در مناقصه دعوت‌به‌عمل می‌آید جهت دریافت اسناد مناقصه از تاریخ ۱۴۰۰/۰۱/۲۲ لغایت ۱۴۰۰/۰۲/۰۵ با مراجعه به سایت www.saipapress.net اسناد مناقصه را دریافت و تسلیم نمایند.

مناقصه شماره TEG 1400/280-17
SEECO شرکت مهندسی توسعه سایپا
سایپا
نوبت اول
شرکت مهندسی توسعه سایپا در نظر دارد موضوع عملیات اجرایی بازسازی شهرک رفاهی نارنجی شرکت سایپا، را از طریق مناقصه عمومی به پیمانکار واجد شرایط واگذار نماید، لذا پیمانکاران دارای رزومه کاری مرتبط، می‌توانند جهت کسب اطلاع از شرایط مناقصه از روز دوشنبه مورخ ۱۴۰۰/۰۱/۲۳ به سایت www.seeco.ir مراجعه نمایند.
هزینه چاپ آگهی به‌عهده برنده مناقصه خواهد بود.

آگهی مناقصه
شرکت ملی صنایع مس ایران
نوبت اول
شماره ۲۱۰۰۱۰۰
موضوع مناقصه: ارائه خدمات طراحی، مهندسی، تامین کالا و تجهیزات و نصب و راه اندازی به صورت توأم (EPC) سیستم اعلام و اطفاء حریق اتوماتیک جهت ساختمان های امور فاوا مجتمع مس سرچشمه
شرکت ملی صنایع مس ایران درنظر دارد: «ارائه خدمات طراحی، مهندسی، تامین کالا و تجهیزات و نصب و راه اندازی به صورت توأم (EPC) سیستم اعلام و اطفاء حریق اتوماتیک جهت ساختمان های امور فاوا مجتمع مس سرچشمه» را از طریق مناقصه عمومی به انجام برساند. جهت کسب اطلاعات بیشتر به سایت های رسمی شرکت به آدرس های ذیل مراجعه شود.
www.nicico.com
sarcheshmeh.nicico.com
dargah.nicico.com

اصلاحیه
پیرو آگهی مزایده عمومی دومرحله‌ای (نوبت دوم) مورخ ۱۴۰۰/۰۱/۱۸، بدین‌وسیله نام شرکت از شرکت صنایع لبنی اراک(صلا) به شرکت شیر پاستوریزه پگاه اراک(شرکت صنایع لبنی اراک(صلا)) تغییر یافت.
شرکت سرمایه‌گذاری صبا جهاد

آگهی مناقصه عمومی
شرکت لبنیات پاستوریزه پاک (سهامی عام)
در نظر دارد ایاب و ذهاب کارکنان خود را از طریق مناقصه واگذار نماید. از متقاضیان محترم که حداقل دارای سه سال سابقه کار می‌باشند دعوت به عمل می‌آید جهت اخذ اوراق مناقصه و ارائه قیمت پیشنهادی از تاریخ درج آگهی به مدت ۵ روز کاری از ساعت ۸ صبح لغایت ۱۳ به آدرس: تهران، کیلومتر ۳ جاده قدیم کرج، شرکت لبنیات پاستوریزه پاک، واحد دبیرخانه مراجعه نمایند.
● تلفن تماس: ۶۰۹۴۲۳۲۵ (آقای نعمتی)

آگهی مناقصه عمومی
نوبت اول
یک مرحله‌ای
شماره ۹۹/۰۴۶
موضوع آگهی:
آماده‌سازی سطح و رنگ‌آمیزی تجهیزات، استراکچرها و لاین‌ها در اسکله نفتی فولاد
آخرین مهلت اعلام آمادگی و ارسال رزومه
پایان وقت اداری روز دوشنبه مورخ ۱۴۰۰/۰۲/۱۳
برای کسب اطلاعات بیشتر به سایت این شرکت WWW.BAORCO.IR و یا خبرگزاری شانا WWW.SHANA.IR و WWW.TENDER@NIORDC.IR مراجعه نمایید.
روابط عمومی و بین‌الملل

آگهی مناقصه صنایع خودروسازی شهید شاهمرادی
شماره ۲۰-۱۴۰۰/۱۰۰
این صنایع در نظر دارد انجام امور زیر را از طریق مناقصه به پیمانکاران / تأمین‌کنندگان واجد شرایط واگذار نماید. لذا کلیه شرکت‌هایی که در این زمینه دارای تجربه، تخصص و توانایی لازم می‌باشند، می‌توانند از تاریخ انتشار آگهی ظرف مدت ۱۰ روز ضمن هماهنگی با شماره تلفن ۰۲۱۵۲۳۲۲۳۰۹۰ و تلفکس ۰۳۱۵۲۳۲۲۹۹۸ با در اختیار داشتن سوابق و مدارک شرکت جهت بررسی و دریافت اسناد مناقصه و ارائه پیشنهاد قیمت به این صنایع به آدرس: اصفهان-زرین‌شهر-مجتمع صنایع دفاع-صنایع شهیدشاهمرادی (زرین‌خودرو) مراجعه نمایند. ضمناً اسناد مناقصه و سایر مدارک و مشخصات فنی مورد نیاز مربوط به موارد درخواستی، در این صنایع به شرکت‌کنندگان واجد شرایط ارائه می‌گردد.
1 کلمپ درب موتور
روابط عمومی صنایع شهید شاهمرادی (زرین‌خودرو)

آگهی مناقصه صنایع خودروسازی شهید شاهمرادی
شماره ۲۱-۱۴۰۰/۱۰۰
این صنایع در نظر دارد انجام امور زیر را از طریق مناقصه به پیمانکاران / تأمین‌کنندگان واجد شرایط واگذار نماید. لذا کلیه شرکت‌هایی که در این زمینه دارای تجربه، تخصص و توانایی لازم می‌باشند، می‌توانند از تاریخ انتشار آگهی ظرف مدت ۱۰ روز ضمن هماهنگی با شماره تلفن ۰۲۱۵۲۳۲۲۳۰۹۰ و تلفکس ۰۳۱۵۲۳۲۲۹۹۸ با در اختیار داشتن سوابق و مدارک شرکت جهت بررسی و دریافت اسناد مناقصه و ارائه پیشنهاد قیمت به این صنایع به آدرس: اصفهان-زرین‌شهر-مجتمع صنایع دفاع-صنایع شهیدشاهمرادی (زرین‌خودرو) مراجعه نمایند. ضمناً اسناد مناقصه و سایر مدارک و مشخصات فنی مورد نیاز مربوط به موارد درخواستی، در این صنایع به شرکت‌کنندگان واجد شرایط ارائه می‌گردد.
1 مشمع و کف‌پوش خودرو تولیدی
روابط عمومی صنایع شهید شاهمرادی (زرین‌خودرو)

آگهی مناقصه عمومی
شرکت لبنیات پاستوریزه پاک (سهامی عام) در نظر دارد مشاور مربوط به خدمات طراحی تفضیلی و نظارت بر ساخت کارخانه لبنیات پاکسار در دو فاز اول و فاز دوم را از طریق مناقصه عمومی به پیمانکار واجدالشرایط واگذار نماید.
لذا از متقاضیان دعوت به عمل می‌آید تا جهت دریافت و تکمیل فرم‌های شرکت در مناقصه حداکثر تا مورخ ۱۴۰۰/۰۲/۱۵ به آدرس تهران، میدان فتح، کیلومتر ۳ بزرگراه فتح، شرکت لبنیات پاستوریزه پاک (واحد دبیرخانه) مراجعه نمایند.
میزان سپرده شرکت در مناقصه مبلغ ۴۰۰,۰۰۰,۰۰۰ ریال می‌باشد. سایر اطلاعات و جزئیات در اسناد مناقصه درج گردیده است.
لازم به ذکر است شرکت در رد یا قبول کلیه پیشنهادات مختار بوده و هزینه آگهی برعهده برندگان مناقصه می‌باشد.
بدیهی است به پیشنهادهای فاقد امضا، مشروط، مبهم، مخدوش، فاقد سپرده و پیشنهادهایی که پس از موعد مقرر واصل گردند ترتیب اثر داده نخواهد شد.
● متقاضیان می‌توانند جهت اطلاعات بیشتر از ساعت ۱۲ الی ۱۶ با شماره ۰۹۱۱۱۵۵۱۴۲۲ مهندس نیکخواه تماس حاصل نمایند.

آگهی مناقصه صنایع خودروسازی شهید شاهمرادی
شماره ۲۳-۱۴۰۰/۱۰۰
این صنایع در نظر دارد انجام امور زیر را از طریق مناقصه به پیمانکاران / تأمین‌کنندگان واجد شرایط واگذار نماید. لذا کلیه شرکت‌هایی که در این زمینه دارای تجربه، تخصص و توانایی لازم می‌باشند، می‌توانند از تاریخ انتشار آگهی ظرف مدت ۱۰ روز ضمن هماهنگی با شماره تلفن ۰۲۱۵۲۳۲۲۳۰۹۰ و تلفکس ۰۳۱۵۲۳۲۲۹۹۸ با در اختیار داشتن سوابق و مدارک شرکت جهت بررسی و دریافت اسناد مناقصه و ارائه پیشنهاد قیمت به این صنایع به آدرس: اصفهان- زرین‌شهر- مجتمع صنایع دفاع- صنایع شهید شاهمرادی (زرین‌خودرو) مراجعه نمایند. ضمناً اسناد مناقصه و سایر مدارک و مشخصات فنی مورد نیاز مربوط به موارد درخواستی، در این صنایع به شرکت‌کنندگان واجد شرایط ارائه می‌گردد.
1 کانکتور هفت پین (مادگی و نری)
روابط عمومی صنایع شهید شاهمرادی (زرین‌خودرو)

آگهی مناقصه صنایع خودروسازی شهید شاهمرادی
شماره ۲۲-۱۴۰۰/۱۰۰
این صنایع در نظر دارد انجام امور زیر را از طریق مناقصه به پیمانکاران / تأمین‌کنندگان واجد شرایط واگذار نماید. لذا کلیه شرکت‌هایی که در این زمینه دارای تجربه، تخصص و توانایی لازم می‌باشند، می‌توانند از تاریخ انتشار آگهی ظرف مدت ۱۰ روز ضمن هماهنگی با شماره تلفن ۰۲۱۵۲۳۲۲۳۰۹۰ و تلفکس ۰۳۱۵۲۳۲۲۹۹۸ با در اختیار داشتن سوابق و مدارک شرکت جهت بررسی و دریافت اسناد مناقصه و ارائه پیشنهاد قیمت به این صنایع به آدرس: اصفهان- زرین‌شهر- مجتمع صنایع دفاع- صنایع شهید شاهمرادی (زرین‌خودرو) مراجعه نمایند. ضمناً اسناد مناقصه و سایر مدارک و مشخصات فنی مورد نیاز مربوط به موارد درخواستی، در این صنایع به شرکت‌کنندگان واجد شرایط ارائه می‌گردد.
1 شیلنگ‌های ترمز و کلاچ خودرو تولیدی
روابط عمومی صنایع شهید شاهمرادی (زرین‌خودرو)

خبر

امکان پیگیری حقوقی قراردادهای خرید هواپیما وجود دارد

وزیر راه و شهرسازی از امکان پیگیری حقوقی قراردادهای خرید هواپیما از بویینگ که با خروج امریکا از برجام متوقف مانده، خبر داد و گفت: بویینگ باید نسبت به قرارداد خود با (ایران ایر) پاسخگو باشد.
«محمد اسلامی» درباره اینکه آیا شرکت‌های هواپیمایی ایرانی در سال‌جاری میلادی قرارداد خرید هواپیما با بویینگ را پیگیری کرده‌اند، اظهار داشت: ایران‌ایر و شرکت‌هایی که قرارداد داشته‌اند، به‌طور طبیعی، حقوقی دارند که طرف قرارداد باید نسبت به آن پاسخگو باشد.
وی ادامه داد: اگر این شرکت‌ها قرارداد خود را پیگیری کرده باشند به لحاظ حقوقی کار درستی انجام داده‌اند./ وزارت راه و شهرسازی

بازده نیروگاه‌های حرارتی ایران به ۳۹ درصد رسید

مدیرعامل شرکت مادرتخصصی تولید نیروی برق حرارتی گفت: بازده نیروگاه‌های حرارتی کشور برای نخستین بار در تاریخ صنعت برق ایران به رقم ۳۹ درصد افزایش یافت.
«محسن طرزطلب» افزود: بازده نیروگاه‌های حرارتی ایران پارسال با رشد بیش از چهاردهم درصدی از ۳۸.۵۶ درصد به ۳۹ درصد افزایش یافت؛ رقمی که بیشترین میزان افزایش سالانه بازده نیروگاه‌های حرارتی در هشت سال اخیر بوده و موجب کاهش مصرف ۸۴۶ میلیون مترمکعب/ لیتر سوخت معادل در سال ۹۹ شده است.
وی با تأکید بر اینکه افزایش چهاردهم درصدی بازده نیروگاه‌ها بیش از یک درصد صرفه‌جویی سالانه سوخت مصرفی نیروگاه‌ها را به‌دنبال داشته است، خاطرنشان‌کرد: صرفه‌جویی سالانه سوخت موجب ارزش افزوده و حفظ سرمایه ملی می‌شود، بر این اساس اجرای اقدام‌های منجر به افزایش بازدهی با حمایت‌ها و مشوق‌های دیده شده در ضوابط، مقررات و قوانین بالادستی از مهم‌ترین اهداف این شرکت است.
طرزطلب، یکی از عوامل مهم دستیابی به بازده یاد شده را اجرای کامل برنامه تعمیرات واحدهای نیروگاهی دانست و افزود: بعضی واحدها در طول بهره‌برداری دچار اشکالاتی می‌شوند که می‌تواند بر بازده آنها تأثیرگذار باشد که این محدودیت‌ها در زمان اجرای برنامه تعمیرات واحدها رفع شده و کاهش بازده واحدها جبران می‌شود./ وزارت نیرو

راه‌اندازی مؤسسه‌های اجاره‌داری حرفه‌ای با هدف تنظیم بازار اجاره

معاون مسکن وزیر راه و شهرسازی از راه‌اندازی شرکت‌های اجاره‌داری حرفه‌ای برای نخستین بار در کشور در سال ۱۴۰۰ با هدف تنظیم بازار اجاره در خرداد ماه امسال خبر داد. «محمود محمودزاده» درباره تنظیم گری بازار اجاره گفت: در سال سخت اقتصادی ۱۳۹۹ برای تعدیل بازار اجاره اقدام به تعیین سقف برای تمدید قراردادهای اجاره وهمچنین وام ودیعه مسکن کردیم که تا حدودی منجر به کنترل قیمت‌ها و تعدیل شرایط بازار شد. معاون مسکن وزیر راه و شهرسازی ادامه داد: امسال در صدد انجام یک اقدام سخت افزاری یعنی تأسیس مؤسسه‌های استیجاری هستیم.
وی از برنامه دولت برای عملیاتی کردن اجاره‌داری حرفه‌ای خبر داد و گفت: آیین نامه اجاره‌داری حرفه‌ای نگاشته شده و اکنون در کمیسیون‌های تخصصی دولت در حال بررسی است و امیدواریم قبل از پایان اردیبهشت ماه و یا تا نیمه خرداد ماه بتوانیم مصوبه دولت را برای تأسیس مؤسسه دریافت کنیم./ایرنا

خرمای مضافتی ماه مبارک رمضان تأمین است

رئیس انجمن ملی خرمای ایران گفت: خرمای مضافتی کیفی ماه مبارک رمضان با قیمت مناسب در حال تأمین است.
«محسن رشیدفرخی» افزود: با توجه به موجودی بالای خرما در انبارها نسبت به مدت مشابه سال گذشته، این انجمن آمادگی تأمین و توزیع خرما در ماه رمضان سراسر کشور را داشته و کمبودی در این زمینه وجود ندارد. رئیس انجمن ملی خرمای ایران با تأکید بر اینکه مشکلی در تأمین خرمای ماه رمضان نداریم، اظهار داشت: مصرف خرما در ماه مبارک رمضان حدود ۴۰ تا ۵۰ درصد کل مصرف سالانه کشور است.
وی با بیان اینکه میزان تولید خرما سال زراعی جدید تا اواخر شهریورماه مشخص می‌شود، ادامه داد: طبق آمارها تولید خرما سال زراعی ۹۸ - ۹۹ یک میلیون و ۲۵۰ هزار تن بوده است که به‌دلیل تحریم‌ها و شرایط کرونایی با کاهش صادرات روبه‌رو شدیم، اما همین امر بیانگر موجودی بالای خرما در انبارها است./ایرنا

ضوابط زیست‌محیطی استقرار واحدهای صنعتی به نفع سرمایه‌گذاران اصلاح شد

معاون طرح و برنامه وزارت صنعت، معدن و تجارت با تأکید بر اهمیت بهبود فضای کسب‌وکار در افزایش رونق تولید، از اصلاح ماده ۳ مقررات و ضوابط استقرار واحدهای تولیدی، صنعتی و معدنی در بخش ضوابط محیط زیستی به نفع سرمایه‌گذاران خبر داد.
«سعید زرندی» با تأکید بر اهمیت بهبود فضای کسب‌وکار، کاهش بوروکراسی اداری و تأثیر آن در افزایش سرمایه‌گذاری در بخش تولید، توجه به آن را یکی از عوامل مهم در راستای تحقق شعار سال دانست.
وی گفت: بر اساس مقررات و ضوابط استقرار واحدهای تولیدی، صنعتی و معدنی، دستگاه‌های صادرکننده جواز تأسیس مکلف هستند در زمان صدور مجوز ساخت، توسعه، تغییر خط یا محل واحد، اصلاح و صدور پروانه بهره‌برداری این واحدها، از اداره کل محیط زیست استان مربوطه استعلام کنند.معاون طرح و برنامه وزارت صنعت در ادامه با یادآوری اینکه پیشتر ارزیابی زیست محیطی و زون‌بندی شهرک‌های صنعتی به تأیید سازمان محیط زیست‌کشور رسیده است، تصریح کرد: شرکت شهرک‌های صنعتی با توجه به زون‌بندی مورد تأیید سازمان محیط زیست، زمین را به متقاضیان واگذار می‌کند.زرندی افزود: وزارت صنعت در راستای مقررات‌زدایی و تسهیل در صدور مجوزهای کسب‌وکار، به‌دنبال این بود تا برای صدور جواز تأسیس به منظور اجرای طرح‌های جدید و توسعه واحدهای موجود در داخل شهرک‌های صنعتی، دیگر نیازی به استعلام از سازمان حفاظت محیط زیست نباشد و این طرح، پارسال به‌صورت جدی از سوی وزارتخانه مورد پیگیری قرار گرفت./ وزارت صنعت، معدن و تجارت

دعوت از صاحب‌نظران برای اعلام پیشنهادها به‌منظور رفع موانع تولید

مدیرکل دفتر امور اقتصادی و سیاست‌های تجاری وزارت صنعت، معدن و تجارت با اشاره به برگزاری جلسات مستمر کارگروه بهبود فضای کسب‌وکار، از صاحب‌نظران برای اعلام پیشنهادها و نظرات برای رفع موانع تولید دعوت کرد.«احمد تشکینی» با اشاره به استمرار برگزاری جلسات هفتگی در راستای رفع مشکلات پیش روی فعالان اقتصادی، افزود: در این راستا از همه فعالان بخش تولید و تجارت، صاحب‌نظران و تشکل‌های بخش خصوصی درخواست می‌شود چالش‌های مرتبط با وزارتخانه را اعلام کنند تا نسبت به رفع آنها اقدام شود.
وی با تأکید بر اینکه اصلاح فرایندها و حذف رویه‌های مخل حوزه تولید و تجارت در راستای بهبود فضای کسب‌وکار در دستور کار قرار دارد، تأکید کرد: شناسایی گلوگاه‌های وزارت صنعت، معدن و تجارت که منجر به کندی فعالیت‌ها و بروز نارضایتی‌هایی در ذی‌نفعان شده و رفع آنها با جدیت دنبال خواهد شد./ وزارت صنعت، معدن و تجارت

گزارش «ایران» از سفره رمضان ۱۴۰۰

برای ۳۰ روز، ۲ میلیون و ۶۰۰ هزار تومان کنار بگذارید

مرجان اسلامی فر
خبرنگار

چند روز دیگر ماه رمضان آغاز می‌شود؛ در اکثر کالاها شاهد ثبات عرضه و قیمت هستیم اما در برخی از کالاها که در سبد خانوار مردم نقش پررنگی دارند شاهد کمبود به‌هر دلیلی هستیم؛ اولین کالا روغن است. در قفسه فروشگاه‌ها روغن وجود دارد اما روغنی نیست که همیشه مردم خریداری می‌کردند. روغن‌سرخ کردنی، روغن ذرت و روغن کنجد به وفور یافت می‌شود اما قیمت‌های آن بسیار بالا است. به‌گونه‌ای که برای خرید روغن ذرت و کنجد به ازای هر لیتر باید رقمی در حدود بیشتر از ۵۸ هزار تومان پرداخت کرد. این در حالی است که گران‌ترین روغن آفتابگردان برای خانوارهای ایرانی ۱۸ هزار تومان است.

کالای دیگر که سیاستگذاران برای آرامش آن باید برنامه‌ریزی دقیق‌تری داشته باشند، مرغ است. هفته گذشته با عرضه گسترده مرغ، بازار تا حدودی آرام شد و قیمت مرغ کامل که در هر کیلو از ۳۶ هزار تومان فراتر رفته بود فروکش کرد و به عدد ۲۶ الی ۲۷ هزار تومان در هر کیلو رسید. اما این موضوع زیاد تاب نیاورد و دوباره قیمت‌ها افزایش پیدا کرد و در عین حال در اکثر مرغ‌فروشی‌ها خبری از فروش مرغ نیست.

حاج رضا اسعدیان یکی از فروشندگان کالاهای پروتئینی در شرق تهران است. او در پاسخ به این سؤال که چرا در یخچال مرغ نیست به «ایران» گفت: «قیمت مرغ در مراکز توزیع مانند میدان بهمن افزایش پیدا کرده است؛ اگر ما با قیمت بالا مرغ خریداری کنیم امکان عرضه نخواهیم داشت چراکه بازرسی سازمان حمایت و تعزیرات حکومتی اصرار دارند که مرغ باید بر اساس قیمت مصوب دولتی هر کیلو ۲۴ هزار و ۹۰۰ فروخته شود. از همین رو مرغ نمی‌خریم تا مشمول جریمه سنگین نهادهای نظارتی نشویم.»

او ادامه داد: «روزانه تعداد کثیری از مردم برای خرید مرغ مراجعه می‌کنند که مجبور هستیم به همه آنها توضیح دهیم که چون مرغ گران شده است و نمی‌توانیم با قیمت خریداری شده عرضه کنیم؛ به ناچار تا اطلاع ثانوی تنها عرضه‌کننده گوشت قرمز خواهیم بود.» این فروشنده مرغ گفت: «اگر بخواهیم مرغ بفروشیم حداقل قیمت آن هر کیلو ۳۶ هزار تومان خواهد بود؛ چرا که اکثر توزیع کنندگان مرغ کامل را به ما ۳۱ الی ۳۲ هزار تومان می‌فروشند.» در حالی که شمارش معکوس برای ماه رمضان آغاز شده است وزارت صمت می‌گوید ما آمادگی برای عرضه انواع کالاها را داریم و مردم به طور قطع در تأمین کالا با کمبود مواجه نمی‌شوند.

■ برنامه‌ریزی برای ۴ کالا

صدیف بیک‌زاده مدیرکل دفتر امور بازرگانی وزارت صمت به شاتا گفته است: «۱۸۰ هزار تن روغن برای مصرف ماه رمضان خانوارها، اصناف و صنایع در نظر گرفته شده است، میزان توزیع روغن میان استان‌ها بر اساس ضریب جمعیت، میزان مصرف و نیاز تقسیم‌بندی شده و در اختیار کارگروه تنظیم بازار استان‌ها قرار گرفته است و آنها این موضوع را مدیریت می‌کنند.»

او تأکید کرد: «برای تأمین شکر، گوشت گرم، گوشت منجمد و برنج برنامه‌ریزی‌هایی انجام شده است که در ماه رمضان با کمبود آن مواجه نشویم.»

■ مرغ مخفیانه با قیمت بالا عرضه می‌شود

یکی از اعضای ستاد تنظیم بازار که خواست نامش عنوان نشود به «ایران» گفت: «وزارت صمت اکنون کمترین مداخله را در موضوع تنظیم بازار مرغ دارد و تمام امور مربوط به آن توسط قرارگاه ساماندهی بازار مرغ دنبال می‌شود؛ آنگونه که عنوان شده بزودی بازار مرغ در تمام استان‌ها آرام خواهد شد و دیگر مردم با قیمت بالا مرغ خریداری نخواهند کرد.»

او با بیان اینکه سازمان‌های نظارتی به‌صورت گسترده مراکز توزیع و عرضه مرغ را رصد می‌کنند تا گرانفروشی صورت نگیرد، اظهارداشت: «با وجود تمام این نظارت‌ها برخی‌ها به‌صورت مخفیانه مرغ را با قیمت بالا عرضه می‌کنند.» این عضو ستاد تنظیم بازار اظهارداشت: «به اندازه کافی مرغ وجود دارد و هیچ کمبودی در این خصوص وجود ندارد لذا باید مراکز تولید و عرضه بیش از گذشته به هم نزدیک‌تر شوند تا در میانه‌های راه مرغ‌ها به مسیرهای دیگر نروند.»

■ مسیرهای انحرافی مرغ

در این میان علی‌صفر ماکنعلی رئیس سازمان دامپزشکی گفته بود که فقط در یک روز سه میلیون و ۸۵۱ هزار و ۸۲ قطعه مرغ کشتار و هفت هزار و ۱۴۲ تن گوشت مرغ گرم به بازار عرضه شد. این امر نشان می‌دهد با وجود افزایش عرضه هنوز مسیرهایی وجود دارد که اجازه نمی‌دهد مرغ به مصرف‌کنندگان واقعی برسد.

■ سفره رمضان ۱۴۰۰

با وجود تمام چالش‌ها و کمبودی که در بازار وجود دارد در این گزارش می‌خواهیم سفره رمضان ۱۴۰۰ را محاسبه کنیم و ببینیم که یک خانواده ۴ نفره که درآمد معمولی دارد برای ۳۰ روز چقدر بودجه باید کنار بگذارد. قیمت‌هایی که در ادامه گزارش می‌آید بر اساس قیمت‌های متوسط بازار(میانگین قیمت بازار و فروشگاه‌های سطح شهر) است و به طور قطع کالاهای مصرفی مردم با قیمت بالاتر و کمتر یافت می‌شود.

بر اساس محاسبه روزنامه ایران در این ماه یک خانواده ۴ نفره ۲.۵ کیلو گوشت چرخ کرده استفاده می‌کند که با قیمت هر کیلو ۱۲۱ هزار تومان باید ۳۰۲ هزار و ۵۰۰ تومان هزینه کند.گوشت گوسفند تیکه‌ای هم با قیمت هر کیلو ۱۸۵ هزار تومان برای خانواده ایرانی ۲۷۷ هزار و ۵۰۰ تمام خواهد شد. البته به شرط آنکه تنها ۱.۵ کیلو خریداری کنند. در ماه رمضان سه قلم کالا در سفره اکثر خانوارهای ایرانی یافت می‌شود.اول حلیم است که اگر هر کیلوگرم آن ۲۵ هزار تومان باشد برای ۳۰ روز حداقل ۴ کیلو خریداری که قیمت آن ۱۰۰ هزار تومان تمام می‌شود.

زولبیا و بامیه هم برای خانواده‌های ایرانی در این مدت حدود ۱۰۷ هزار تومان می‌شود.از آنجا که اکثر خانواده‌ها آش مورد نیاز خود را تهیه می‌کنند به تفکیک هزینه آن در جدول محاسبه شده است.با توجه به جدول پیش رو و محاسبات دقیقی که صورت گرفته است اگر خانواده ۴ نفره با هزینه معقول بخواهد ۳۰ روز را پشت بگذارد باید در حدود ۲ میلیون و ۵۷۰ هزار و ۶۵۰ تومان هزینه کند.

توضیح جدول: قیمت کالاهای عنوان شده میانگین قیمت بازار و فروشگاه‌های سطح شهر است و به طور قطع کالا ارزان‌تر و گران‌تر هم وجود دارد؛ محاسبه صورت گرفته برای خانواده ۴ نفره با سطح درآمدی متوسط است. (قیمت‌ها بر مبنای تومان است)

پیشخوان
Pishkhan.com

در نشست خبری با موضوع انتخابات شرکت‌های سرمایه‌گذاری استانی سهام عدالت مطرح شد

تعیین تکلیف سهام عدالت درگذشتگان

گروه اقتصادی/ بر اساس آخرین تصمیمات و مصوبات شورای عالی بورس و اوراق بهادار، برگزاری مجامع عمومی عادی به طور فوق‌العاده شرکت‌های سرمایه‌گذاری استان‌ها با دستور انتخاب اعضای هیأت مدیره به‌صورت الکترونیکی در نیمه اول اردیبهشت سال جاری تا نیمه اول خرداد ماه در تمامی استان‌ها برگزار می‌شود. نکته قابل توجه آنکه مشمولان باید برای شرکت در این انتخابات حتماً سجامی شوند.

از سوی دیگر افرادی که متقاضی عضویت در هیأت مدیره شرکت‌ها هستند باید تا ۲۸ فروردین ماه نسبت به ثبت نام در سامانه «ستان» اقدام کنند. در همین راستا دیروز در محل وزارت اقتصاد و دارایی نشست خبری با موضوع انتخابات شرکت‌های سرمایه‌گذاری استانی سهام عدالت برگزار شد. «حسین فهیمی» سخنگوی آزادسازی سهام عدالت با حضور در این نشست گفت: بعد از آنکه در مرحله نخست سهامداران روش‌های مستقیم و غیر مستقیم اداره سهام عدالت را انتخاب کردند، در مرحله دوم حدود ۱۹ میلیون نفر توانستند معاملاتشان را انجام دهند، در مرحله سوم شرکت‌های سرمایه‌گذاری استانی به لحاظ ساختار سرمایه تجدید ساختار شدند و در سامانه‌های بورس و سپرده‌گذاری مرکزی ثبت شدند، در مرحله چهارم امکان معامله آنها فراهم شد و در نهایت در آخرین روزهای سال ۹۹ توزیع سود مشمولان نیز انجام شد و برای نخستین بار در سهام عدالت، توزیع سود بر اساس تعداد سهامی که هر سهامدار در روش مستقیم یا غیر مستقیم داشت سود به آن تعلق گرفت و ۵۰ درصد از سود در حساب مشمولان سهام کارسازی شد. وی خاطرنشان کرد: اکنون وارد ششمین مرحله آزادسازی سهام عدالت شده‌ایم که با برگزاری مجامع الکترونیکی و انتخاب اعضای هیأت مدیره سازماندهی شرکت‌های سرمایه‌گذاری استانی این بار به لحاظ مدیریتی صورت می‌گیرد تا مدیریت، مالکیت و انتقال دارایی‌های سهام عدالت به مشمولان سهام عدالت واگذار شود. فهیمی گفت: اکنون در مرحله حساس طرح آزادسازی سهام قرار داریم که باید اعضای هیأت مدیره این شرکت‌ها انتخاب شوند و مدیریت دارایی‌ها را برعهده بگیرند.

■ شرایط انتخابات

به‌گزارش ایرنا سخنگوی آزادسازی سهام عدالت درباره شرایط ثبت‌نام متقاضیان برای عضویت در هیأت مدیره شرکت‌های سرمایه‌گذاری استانی سهام عدالت، گفت: عده‌ای به‌عنوان افراد متخصص، مدیریت این دارایی‌ها را بر عهده می‌گیرند که از طریق مردم انتخاب خواهند شد. وی ادامه داد: تاکنون در کشور شاهد مشارکت‌های جمعی زیادی برای فعالیت‌های مذهبی و سیاسی بوده‌ایم اما انتخابات شرکت‌های سرمایه‌گذاری استانی بزرگترین و اولین مشارکت میلیونی مردم برای یک فعالیت اقتصادی محسوب می‌شود.فهیمی بیان اینکه انتخابات با حضور ۳۰ میلیون نفر در ۳۱ استان و با زمان‌بندی‌های متفاوت برگزار می‌شود، افزود: آنچه برای انتخاب مدیران صورت می‌گیرد، مجمع تحقیق و مجمع عمومی عادی به‌صورت فوق‌العاده ویژه انتخاب اعضای هیأت مدیره این شرکت‌ها است و در شرایط فعلی تاریخ انتخابات به‌صورت اجمالی برای نیمه نخست اردیبهشت ماه تا نیمه نخست خرداد ماه اعلام شده است.سخنگوی آزادسازی سهام عدالت گفت: نخستین شرط، سابقه تحصیلی و مدرک کارشناسی از یکی دانشگاه‌های معتبر است تا از این طریق امکان مشارکت در این فعالیت را داشته باشند. وی اظهار داشت: رشته تحصیلی آنها باید مرتبط با مدیریت یک شرکت سرمایه‌گذاری باشد که ترجیحاً رشته مدیریت مالی، حسابداری، حقوق و اقتصاد در اولویت قرار دارند و دیگر رشته‌ها باید از سوابق اجرایی برخوردار باشند. فهیمی یادآور شد: ثبت‌نام افراد با توجه به شرایط حاکم در کشور به‌صورت الکترونیکی و از طریق سامانه ستان انجام می‌شود، همچنین در مراکز استان‌ها هم می‌توانند از طریق مراجعه حضوری به ادارات کل امور اقتصادی استان اقدام به ثبت‌نام کنند. سخنگوی آزادسازی سهام عدالت خاطرنشان کرد: بر اساس آخرین مصوبه شورای عالی بورس در هفته گذشته، این امکان فراهم شد که کمیته صلاحیت از یک کمیته به ۱۰ کمیته افزایش پیدا کند تا در یک دوره زمانی خیلی کوتاه‌تر این بررسی صلاحیت انجام شود.

برش

صدور کارت اعتباری سهام عدالت تا آخر اردیبهشت

عباس معمارنژاد - معاون امور بانکی، بیمه و شرکت‌های دولتی وزیر اقتصاد نیز درباره آخرین وضعیت بانک‌های ارائه دهنده کارت اعتباری سهام عدالت در گفت گویی با ایسنا گفت: در این راستا مصوبه‌ای از سوی دولت آماده شده است که به جز بانک‌های ملی و تجارت باید بانک‌های دیگر هم برای صدور کارت اعتباری سهام عدالت مشارکت کنند. به‌گفته او، تا اردیبهشت سال‌جاری، سایر بانک‌ها نیز به صدور کارت اعتباری سهام عدالت ورود خواهند کرد. معاون وزیر امور اقتصادی و دارایی درباره پرداخت سود سهامداران وابسته بانک‌های نظامی ادغام شده در بانک سپه نیز اظهار کرد: ارزش‌گذاری انجام شده است اما اکنون در حال بررسی و راستی آزمایی ارزش‌گذاری هستیم که سازمان حسابرسی در حال انجام این کار است و هنوز نهایی نشده است.

■ تعیین تکلیف سهام عدالت متوفی

وی در ادامه این جلسه از تعیین تکلیف سه میلیون سهامدار متوفی سهام عدالت خبر داد و افزود: قدم نخست برای تعیین تکلیف سهام عدالت متوفی، مراجعه وراث به مراجع قضایی برای گرفتن گواهی حصر وارثت است. فهیمی اظهار داشت: بسیاری از مشمولین در این مرحله قرار دارند و تاکنون فقط تعداد کمی از وراث اقدام به اخذ گواهی حصر وراثت کرده‌اند، هنوز به لحاظ قانونی وراث آنها برای ما مشخص نیست و فقط حدود ۱۲۰ هزار نفر مراجعه کرده‌اند و سهام متوفیان به وراث منتقل شده است. سخنگوی آزادسازی سهام عدالت گفت: با توجه به شرایط کرونا در کشور تلاش کردیم تا مراجعه حضوری برای وراث را از بین ببریم و لازمه آن این بود که سرویس‌های اجرایی فراهم شود تا بدون مراجعه مردم، سهام را به وراث انتقال دهیم که به‌لحاظ قانونی تا کنون این اقدام صورت نگرفته است. فهیمی با بیان اینکه به‌دلیل شرایط کرونایی تلاش کردیم مراجعه حضوری را از بین ببریم، اظهار داشت: وراث افراد متوفی در این مرحله امکان مشارکت در انتخابات شرکت‌های استانی سهام عدالت را نخواهند داشت. به استثنای بیش از ۱۰۰ هزار نفری که اقدام کردند و سهام به وراثشان منتقل شده است.

■ تفکیک برگزاری انتخابات دو استان البرز و تهران

سخنگوی آزادسازی سهام عدالت به مطرح شدن مسائلی در زمینه تفکیک انتخابات دو استان البرز و تهران اظهار داشت و افزود: استان‌های تهران و البرز از یکدیگر تفکیک شدند و انتخابات این دو استان هم به‌صورت جداگانه برگزار می‌شود. مدیرعامل شرکت سپرده گذاری مرکزی خاطرنشان کرد: مجمع اول ۱۴ استان در سال ۹۹ برگزار شد اما حد نصاب لازم در این مجامع حاصل نشده و مجمع دوم با هر تعداد سهامدار برگزار می‌شود. وی به احراز هویت سهامداران اشاره کرد و ادامه داد: همچنان امکان احراز هویت و سجامی شدن به صورت حضوری وجود دارد و افراد با مراجعه به کارگزاری‌ها و دفاتر پیشخوان می‌توانند اقدام به احراز هویت کنند اما با توجه به‌وجود شرایط کرونا احراز هویت حضوری را به سهامداران پیشنهاد نمی‌کنیم.

■ شرکت‌های سرمایه‌گذاری سهام عدالت به مثابه بازوی توسعه استان‌ها

محمدچنین «محمدعلی دهقان دهنوی» رئیس سازمان بورس نیز در این نشست خبری به اهمیت شرکت‌های سرمایه‌گذاری استانی اشاره کرد و گفت: با توجه به بالا بودن تعداد سهامداران غیرمستقیم که نزدیک به ۳۰ میلیون نفر بودند، زمانی که دارایی‌ها در این شرکت قرار گرفتند به شرکت‌های بزرگی تبدیل شدند و ارزش شرکت‌ها به دو هزار میلیارد تومان در برخی از استان‌های کوچک تا ۳۰ هزار میلیارد تومان در استان‌های بزرگ رسید. دهقان دهنوی افزود: با توجه به چنین وضعی این شرکت‌ها نیازمند هیأت مدیره‌هایی هستند که بتوانند قادر به مدیریت این شرکت‌ها باشند. رئیس سازمان بورس و اوراق بهادار خاطرنشان کرد: شرکت‌های سرمایه‌گذاری استانی سهام عدالت باید بازوی توسعه استان خود باشند تا ضمن مدیریت دارایی مردم، از محل سودآوری این شرکت‌ها دارایی جدید ایجاد و در پروژه‌های توسعه آن استان سرمایه‌گذاری کنند.

۸۹ میلیون کیلووات ساعت برق از نیروگاه‌های تجدیدپذیر حاصل شد

آخرین گزارش سازمان انرژی‌های تجدیدپذیر و بهره‌وری برق ایران نشان می‌دهد، میزان برق تولید شده از نیروگاه‌های تجدیدپذیر کشور و بهره‌وری برق در اسفند سال گذشته نزدیک به ۸۹ میلیون کیلووات ساعت رسید.
سازمان انرژی‌های تجدیدپذیر و بهره‌وری برق ایران در گزارشی آخرین وضعیت استفاده از انرژی‌های تجدیدپذیر در اسفندماه ۹۹ را منتشر کرده که نشان‌دهنده صرفه‌جویی ۱۹ میلیون لیتری در مصرف آب است.
این گزارش می‌افزاید: در این مدت استفاده از انرژی‌های تجدیدپذیر، صرفه‌جویی معادل ۲۵ میلیون مترمکعب گاز طبیعی در بر داشته و توانسته مانع از انتشار ۵۷هزارتن گاز گلخانه‌ای شود. همچنین استفاده از این نوع انرژی مانع از انتشار آلاینده‌های محلی به میزان ۴۰۰ تن شده است. سهم انواع نیروگاه‌های انرژی تجدیدپذیر در اسفندماه به عدد ۹۲۰ هزار و ۲۶۰ مگاوات برق رسید که در این بین سهم نیروگاه‌های بادی ۳۱۷ مگاوات، نیروگاه‌های خورشیدی ۴۵۲.۷۵ مگاوات، نیروگاه‌های زیست توده ۱۰.۵۶ مگاوات، نیروگاه‌های برق آبی کوچک ۱۰۵.۶۵ مگاوات و سهم بازیافت تلفات حرارتی ۱۵.۱ مگاوات بوده است./ وزارت نیرو

برخورد با واحدهای صنفی متخلف در اجرای محدودیت‌های کرونایی تشدید می‌شود

اتاق اصناف ایران اطلاعیه‌ای درباره ضرورت تشدید برخورد قانونی با واحدهای صنفی متخلف در اجرای دستورالعمل‌های بهداشتی مقابله با کرونا منتشر کرد.
در این اطلاعیه آمده است: همان‌گونه که به‌کرات از سوی اتاق اصناف ایران، رعایت دستورالعمل‌ها و رویه‌های اجرایی بهداشتی مختص اصناف و واحدهای صنفی در دوران پاندمی ویروس کووید۱۹ در کشور اطلاع‌رسانی و مورد تأکید واقع شد و با مشارکت بالا، تمکین و مسئولیت‌پذیری درخور توجهی در همراهی با حاکمیت در این زمینه روبه‌رو بوده‌ایم، با توجه به شروع موج چهارم همه‌گیری بیماری کرونا در کشور و مواجهه با گونه‌های جهش‌یافته این ویروس لازم است خانواده بزرگ اصناف از تصمیمات ستاد ملی مدیریت بیماری کرونا تمکین کرده تا مشمول ۱۵ روز پلمب در شهرهای قرمز و نارنجی نشوند.
ضروری است تشکل‌های صنفی در تشدید نظارت، بازرسی و برخوردهای قانونی از صبح شنبه مورخ ۲۱فروردین‌ماه ۱۴۰۰ با متخلفان اهتمام ورزند./ اتاق اصناف ایران

ایران در ایران

ثبت کم‌بارش‌ترین پاییز و زمستان سیستان و بلوچستان در ۵۰ سال اخیر

تالاب‌های هامون و جازموریان به بیابان تبدیل شد

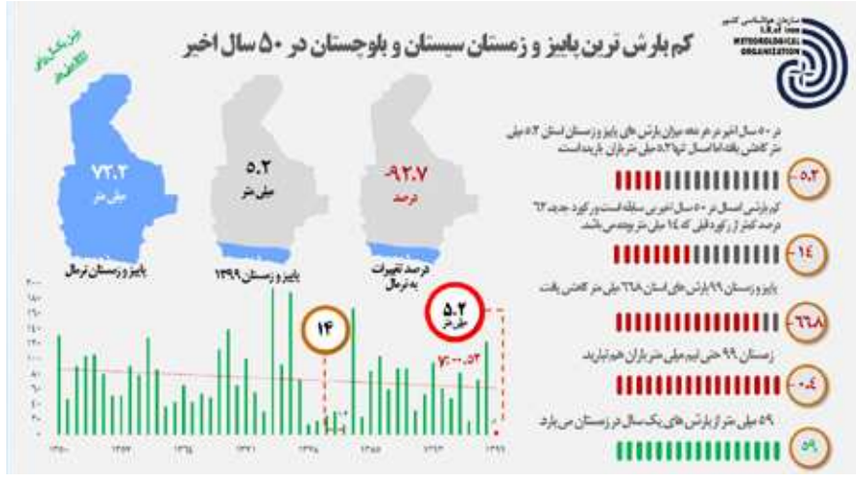

زاهدان- محمد فرتوت عنایت: در حالی فروردین سال گذشته سیستان و بلوچستان بهترین دریافت کننده بارش کشور در زمستان اعلام شد که حالا یک سال پس از آن همه باران رؤیایی، آسمان آنقدر کم بارید که این استان با ۵.۲ میلی متر باران در ۲۰۰ روز اخیر، کم بارش‌ترین استان کشور نام گیرد و خشک‌ترین نیم سال نخست سال زراعی را در ۵۰سال اخیر خود ثبت کند.

این کم بارشی تنها محدود به سیستان و بلوچستان نمی‌شود چرا که خشکسالی دامن اکثر نقاط کشور را گرفته و همه ۳۱ استان کشور با میزان مختلفی از کاهش بارندگی مواجه هستند. بر اساس آمارهای هواشناسی، میزان بارش‌های کشور در ۲۰۰ روز ابتدایی سال زراعی بیش از ۴۰ درصد نسبت به شرایط نرمال کاهش یافته و چشم‌انداز پیش رو با توجه به در پیش بودن فصل گرم سال اصلاً خوب برآورد نمی‌شود.

در این بین سیستان و بلوچستان که درست یک سال پیش به لطف بارش‌های زمستان، بهترین دریافت‌کننده بارش کشور شد و در صدر جدول تغییرات بارش کشور قرار گرفت، اوضاع خوبی ندارد و شرایطاش ۱۸۰ درجه با پارسال فرق کرده است. این استان هم بدترین دریافت کننده بارش کشور شده و هم کم بارش‌ترین استان کشور لقب گرفته است.

بر اساس اعلام اداره کل هواشناسی سیستان و بلوچستان، بارش‌های پاییز و زمستان امسال این استان آنقدر کاهش یافته که در کمترین میزان در نیم قرن اخیر قرار دارد. بنابر آمارها این خشک‌ترین شش ماهه نخست سال زراعی استان در ۵۰ سال اخیر است.

■ رکورد جدید کم بارشی سیستان و بلوچستان ۶۲ درصد کمتر از قبل

محسن حیدری مدیرکل هواشناسی سیستان و بلوچستان در این باره به خبرنگار «ایران» گفت: زمستان پربارش‌ترین فصل سال در استان است و سالانه بیش از ۵۹ میلی متر (۵۸ درصد) از بارش‌ها در این ماه می‌بارد اما امسال تمام بارش‌های این فصل حتی به نیم میلی متر هم نرسید.

وی افزود: این یعنی اینکه میزان بارندگی‌های این ماه استان نسبت به شرایط نرمال بیش از ۹۹ درصد کاهش یافته است. در واقع هیچگاه در ۵۰ سال اخیر وضعیت بارش‌های استان اینقدر بغرنج نشده است.

مدیرکل هواشناسی سیستان و بلوچستان ادامه داد: از ابتدای سال زراعی یعنی مهرماه تاکنون نیز تقریباً اوضاع همین‌طور بوده است به طوری که از ابتدای این ماه تاکنون تنها ۵.۲ میلی متر باران در استان باریده که کم بارش‌ترین پاییز و زمستان استان در ۵۰ سال اخیر به‌شمار می‌رود.

حیدری اضافه کرد: میزان کاهش بارش‌های پاییز و زمستان امسال استان بیش از ۶۲ درصد کمتر از رکورد قبلی است که ۱۷ سال قبل یعنی ۱۳۸۲ با میزان حدود ۱۴میلی‌متر ثبت شده است.

وی افزود: به طور میانگین سالانه حدود ۷۲.۲ میلی متر بارش استان در فصل‌های پاییز و زمستان می‌بارد، این در حالی است که امسال مجموع بارش زمستان استان حتی به نیم میلی متر هم نرسیده و استان با کاهش ۹۹.۳ میلی متری نسبت به بلندمدت مواجه شده است.

مدیرکل هواشناسی سیستان و بلوچستان اضافه کرد: ۱۱ شهرستان استان شامل «چابهار، سراوان، سرباز، زهک، مهرستان، نیکشهر، کنارک، قصرقند، فنوج، دلگان و سیب و سوران» زمستان امسال را بدون باران به پایان رساندند که این «بی بارشی» مطلق در یکی دو دهه اخیر در اکثر این مناطق بی‌سابقه بوده است.

حیدری تصریح کرد: این شرایط سبب شد تا سیستان و بلوچستان در زمستان گذشته بدترین شرایط بارشی کشور را به خود اختصاص دهد و بیشترین کاهش بارندگی در بین ۳۱ استان کشور را با بیش از ۹۹ درصد کاهش ثبت کند.

■ ۲۰۰ روز اخیر به اندازه بیابان هم باران نبارید

وی با بیان اینکه در حدود ۲۰۰ روز اخیر حتی به اندازه یک منطقه بیابانی هم بارندگی نداشتیم، گفت: بیابان به مناطق خشکی گفته می‌شود که بارندگی سالانه آن کمتر از ۵۰ میلی‌متر است و گاهی ممکن است هیچ بارانی در آن نبارد.

مدیرکل هواشناسی سیستان و بلوچستان با اشاره به خشک شدن تالاب‌های هامون و جازموریان گفت: این تالاب‌ها به‌دلیل کم‌بارشی شدید استان به طور کامل خشک شده و تبدیل به بیابان شده‌اند.

حیدری افزود: کاهش بارندگی‌های امسال علاوه بر مشکلات زیست محیطی که برعرصه‌های شهری و مناطق طبیعی استان وارد می‌کند، موضوع تأمین آب برای کشاورزی را نیز تحت تأثیر قرار می‌دهد به طوری که اگر مدیریت منابع و صرفه‌جویی در دستور کار قرار نگیرد، با مشکل مواجه خواهیم شد.

عضو ستاد مدیریت بحران سیستان و بلوچستان افزود: کاهش بارندگی و خشک شدن تالاب‌های استان سبب فعال شدن چشمه‌های گرد وغبار شده است به این معنی که امسال گرد وغبار بیشتری مناطق مختلف استان بویژه شهرستان‌های شمال استان، زاهدان و مناطق شرقی و غربی استان را فرا می‌گیرد.

حیدری ادامه داد: به‌طور مثال اواخر اسفند گذشته به سبب وزش باد شدید و گردوغبار میزان غلظت ذرات معلق در هوای زاهدان به بیش از ۴۰ برابر حد مجاز رسید و برخی از محورهای مواصلاتی استان مسدود شد.

وی اضافه کرد: این شرایط تالاب‌ها درحالی است که بهار سال گذشته حدود ۱۰۰ درصد تالاب جازموریان و کمتر از ۵۰ درصد تالاب هامون آبگیری شده بود اما حالا بر اساس آخرین خروجی ماهواره لندست، هر دو این تالاب‌ها به‌طور کامل خشک شده‌اند که با خشک شدن آنها دودکش غبار شرق کشور فعال شده و انتظار می‌رود پدیده‌های خاکدار با افزایش قابل توجهی همراه باشد.

درآمد نوروزی موزه‌های ایران صفر شد

مدیرکل موزه‌ها اعلام کرد: برآورد ما این بود که درآمد موزه‌ها در سال ۱۴۰۰ حدود ۳۰۰ میلیارد تومان باشد که البته روی گردشگر خارجی حساب کرده‌ایم، اما با توجه به بسته بودن مرزها به روی گردشگران خارجی، این درآمد به عدد قابل ملاحظه‌ای نمی‌رسد. در نوروز هم درآمد این بخش در حد صفر بود.

به‌گزارش ایسنا، محمدرضا کارگر گفت: براساس آمارِ «نفر-بازدید» مجموعه فرهنگی و تاریخی سعدآباد در صدر بازدیدهای نوروزی قرار داشت. کاخ گلستان، کاخ نیاوران و حافظیه نیز به ترتیب بیشترین تعداد مراجعه‌کننده را داشتند.

به‌گفته او، موزه‌های استان‌های تهران، فارس، اصفهان، خراسان رضوی و یزد به ترتیب بیشترین بازدیدکننده را در تعطیلات نوروز داشته‌اند.

کارگر با اشاره به افت بازدید از آثار تاریخی در تعطیلات نوروز، افزود: تعداد بازدید موزه‌ها و محوطه‌های تاریخی در نوروز ۱۴۰۰ یک‌هشتم بازدیدهای نوروز ۹۸ بود. نوروز ۹۹ مقایسه نشد، چون موزه‌ها به‌دنبال همه‌گیری ویروس کرونا تعطیل بودند. او همچنین به کاهش درآمد موزه‌ها اشاره کرد و گفت: بیشترین درآمد موزه‌ها و محوطه‌های تاریخی از گردشگر خارجی تأمین می‌شود. اما امسال که گردشگری خارجی نداشتیم درآمد هم چشمگیر نبود، چون بلیت بازدیدکننده ایرانی قیمتی ندارد.

مدیرکل موزه‌ها و اموال منقول تاریخی درباره تأثیر کاهش درآمد موزه‌ها بر نگهداری و محافظت از آن‌ها، گفت: خوشبختانه موزه‌ها اعتبار دولتی دارند که تاکنون پرداخت شده و مشکل خاصی از این نظر وجود ندارد. اما درآمدهای حاصل از فروش بلیت و بازدیدها معمولاً اجازه انجام کارهای فوق‌العاده، از جمله برگزاری نمایشگاه، ارتقای تجهیزات و... را می‌داد که امسال با توجه به کاهش این درآمد، با آن میزان از اعتبارات دولت می‌توان استانداردهای لازم در موزه‌ها را حفظ کرد و امور اضطراری را انجام داد.

او اضافه کرد: البته که کاهش بازدیدکننده، تعطیلی‌ها و نبود گردشگر خارجی، حتماً موزه‌های خصوصی را با چالش روبه‌رو خواهد کرد.

موزه‌ها و مجموعه‌های تاریخی پس از یک دوره تعطیلی چندماهه در بهمن‌ماه ۹۹ باز شدند، اما با اعلام وضعیت خطر کرونا در بیشتر شهرها، از روز ۱۸ فروردین‌ماه به دستور ستاد ملی کرونا دوباره تعطیل شدند.

پیشخوان Pishkhan.com

قهرمان تالاب‌های ایران درگذشت

مهاباد- پدر محیط زیست مهاباد و قهرمان تالاب‌های ایران درگذشت.

«سیدهاشم خاتم پور» قهرمان تالاب‌های ایران که از او به‌عنوان پدر محیط زیست مهاباد نیز یاد می‌شود، روز گذشته پس از یک دوره بیماری در سن ۸۵ سالگی درگذشت.

به گزارش ایرنا، سیدهاشم خاتم‌پور که مؤسس نخستین تعاونی حفاظت از محیط زیست کشور در مهاباد نیز بود، متولد سال ۱۳۱۵ این شهرستان و یکی از هواداران برجسته و از فعالان محیط زیست و منابع طبیعی آذربایجان غربی به شمار می‌رفت.

اقدامات زیست محیطی و تلاش‌های شبانه روزی وی در جهت حفاظت، احیا و بهبودی تالاب‌های اقماری پارک ملی دریاچه ارومیه بخصوص تالاب‌های «کانی برازان» همچنین خدمات ارزنده به تنوع زیستی آنها، ارتباط تنگاتنگ با اداره حفاظت محیط‌زیست برای صیانت از عرصه‌های زیست‌محیطی و تالاب‌ها و تلاش در بخش گردشگری و طبیعت گردی باعث شد تا وی در سال ۱۳۸۷ به‌عنوان نخستین شهروند مهابادی از سوی سازمان حفاظت محیط زیست به‌عنوان قهرمان تالاب‌های ایران معرفی شود.

CH2=CH2 CH2=CH2 CH2=CH2 CH2=CH2 CH2=CH2 CH2=CH2 CH2=CH2

نوبت دوم

فراخوان مزایده‌های عمومی
شرکت پتروشیمی بندرامام (سهامی عام)
شرکت پتروشیمی بندرامام (سهامی عام) B.I.P.C

۱-فروش انواع ترانس و تابلو برق مازاد و مستعمل
۲-فروش انواع ترانس جوش و سایر وسایل کارگاهی مستعمل
۳-فروش انواع وسایل آزمایشگاهی،سیلندرها و مخازن مستعمل
۴-فروش ۱۱۴ دستگاه انواع کانتینر ۶ و ۱۲ متری

ردیف	شماره مزایده	نوع فرآیند	موضوع	مزایده‌گزار	زمان‌بازگشایی پاکات	تلفن‌تماس	مبلغ و نوع سپرده شرکت در مزایده
۱	۹۹/۲۱/م ز	مزایده عمومی	فروش انواع ترانس و تابلو برق مازاد و مستعمل	شرکت پتروشیمی بندرامام	حداکثر دوهفته پس از تاریخ چاپ نوبت دوم این آگهی	۰۶۱۵۲۲۵۲۲۲۴	۶,۲۵۰,۰۰۰,۰۰۰ ریال به‌صورت ضمانت‌نامه بانکی یا واریز وجه نقد به‌حساب شرکت پتروشیمی بندر امام درج شده در اسناد مزایده مربوط
۲	۹۹/۱۲/ت م ز	تجدید مزایده عمومی	فروش انواع ترانس جوش و سایر وسایل کارگاهی مستعمل	شرکت پتروشیمی بندرامام	حداکثر دوهفته پس از تاریخ چاپ نوبت دوم این آگهی	۰۶۱۵۲۲۵۲۲۲۴	۶۵۰,۰۰۰,۰۰۰ ریال به‌صورت ضمانت‌نامه بانکی یا واریز وجه نقد به‌حساب شرکت پتروشیمی بندر امام درج شده در اسناد مزایده مربوط
۳	۹۹/۲۴/م ز	مزایده عمومی	فروش انواع وسایل آزمایشگاهی،سیلندرها و مخازن مستعمل	شرکت پتروشیمی بندرامام	حداکثر دوهفته پس از تاریخ چاپ نوبت دوم این آگهی	۰۶۱۵۲۲۵۲۲۲۴	۳۰۰,۰۰۰,۰۰۰ ریال به‌صورت ضمانت‌نامه بانکی یا واریز وجه نقد به‌حساب شرکت پتروشیمی بندر امام درج شده در اسناد مزایده مربوط
۴	۹۹/۱۷/م ز	مزایده عمومی	فروش ۱۱۴ دستگاه انواع کانتینر ۶ و ۱۲ متری	شرکت پتروشیمی بندرامام	حداکثر دوهفته پس از تاریخ چاپ نوبت دوم این آگهی	۰۶۱۵۲۲۵۲۳۷۶	۳,۰۹۰,۰۰۰,۰۰۰ ریال به‌صورت ضمانت‌نامه بانکی یا واریز وجه نقد به‌حساب شرکت پتروشیمی بندر امام درج شده در اسناد مزایده مربوط

۱ خرید اسناد مزایده: واریز مبلغ ۵۰۰,۰۰۰ ریال از طریق درگاه پرداخت اینترنتی به نشانی تارنمای مرقوم در ذیل همین آگهی
۲ مهلت، زمان و نشانی اینترنتی جهت دانلود اسناد مزایده‌ها: تا ۷ روز از تاریخ انتشار نوبت دوم این آگهی(به فاصله ۲۴ ساعت پس از انتشار نوبت اول)، به‌صورت آنلاین درسایت اینترنتی مرقوم در همین آگهی
۳ مهلت، زمان و نشانی تحویل پاکات "الف"، "ب" و "پ" مزایده: ظرف مدت حداقل ۱۰روز پس از اتمام مهلت دریافت اسناد مربوط(زمان درج شده در اسناد) و به نشانی: استان خوزستان- بندرامام خمینی منطقه ویژه اقتصادی پتروشیمی-سایت۵-شرکت پتروشیمی بندرامام- ساختمان دفتر مرکزی-دبیرخانه کمیسیون معاملات- اتاق ۱۱۹
۴ سایر اطلاعات و جزئیات مربوط مزایده‌های فوق‌الذکر در اسنادمزایده آمده است.
اسناد این مزایده‌ها به نشانی www.bipc.org.ir لینک "سامانه معاملات" قابل مشاهده و پس از تکمیل فرآیند خرید قابل دانلود می‌باشد.
روابط عمومی شرکت سهامی پتروشیمی بندرامام(سهامی عام)

نوبت اول

آگهی ارزیابی کیفی جهت برگزاری مناقصه عمومی
آگهی فراخوان ارزیابی کیفی جهت برگزاری مناقصه عمومی - مناقصه شماره RLP-91742-LA
درخصوص ساخت قطعات پمپ ۱۰۶
(مجوز شماره ۴۶۳۲۸۹۰۱)-(میزان سپرده- ۶۶۸/۰۰۰/۰۰۰ ریال)-(شماره فراخوان در سامانه ستاد ایران:۲۰۰۰۰۹۳۷۶۹۰۰۰۰۲۰)
شرکت پالایش نفت لاوان (سهامی عام)

شرکت پالایش نفت لاوان درنظر دارد ساخت قطعات پمپ ۱۰۶ را پس از انجام فرآیند ارزیابی کیفی و احراز صلاحیت از طریق مناقصه عمومی به شرکت‌های مجرب و واجد شرایط واگذار نماید.
لذا از متقاضیانی که دارای شرایط زیر می‌باشند دعوت می‌گردد تا پس از مطالعه شرایط مناقصه از طریق دریافت اسناد از آدرس WWW.LORC.IR (لینک مناقصه هاواستعلامها - زیرگروه مناقصه) مطابق با اطلاعات درخواستی نسبت به دریافت اسناد و بارگذاری پاسخ استعلام در مهلت مقرر شده در سامانه ستاد ایران اقدام نمایند تا پس از ارزیابی و تأیید صلاحیت، جهت شرکت در مناقصه اقدام لازم به‌عمل آید.
مناقصه‌گر می‌بایست متعهد گردد مفاد قانون حداکثری تولید و خدماتی کشور و حمایت از کالای ایرانی طی بخش‌نامه شماره ۳۰۲۰۶ مورخ ۹۸/۰۳/۱۵ ریاست محترم جمهوری و بخش‌نامه شماره ۳۶۴/۱۰۰۹۱ مورخ ۹۸/۰۳/۱۲ مجلس شورای اسلامی را جهت تأمین این کالا رعایت نموده و نسبت به ثبت توانمندی خود درخصوص تأمین کالای مورد مناقصه در سامانه ماده ۴ قانون مذکور(Tavaniran.ir) ثبت نماید.لذا مناقصه‌گزار در این خصوص هیچ‌گونه مسؤولیتی نخواهد داشت و کلیه مسؤولیت این بند به‌عهده فروشنده می‌باشد.

الف: شرایط انجام کار
۱ دارا بودن تجهیزات و امکانات و تخصص لازم و توانایی انجام کار
۲ دارا بودن توانایی مالی و فنی کافی جهت اجرای موضوع پیمان
۳ دارا بودن شخصیت حقوقی
۴ مناقصه‌گر نباید مشمول قانون منع مداخله در معاملات و مناقصات باشد.

ب: مدارک مورد نیاز
ارسال فرم اعلام آمادگی (از طریق نمابر فوق‌الذکر و یا پست الکترونیکی شرکت)دریافت و بارگذاری اسناد در سامانه ستاد ایران (www.setadiran.ir) مطابق با مفاد دفترچه مناقصه شامل موارد ذیل:
۱ اعلام آمادگی (از طریق نمابر فوق‌الذکر و یا پست الکترونیکی شرکت)و بارگذاری اسناد در سامانه ستاد ایران (www.setadiran.ir)
۲ یک نسخه از اساسنامه شرکت (برابر اصل)
۳ یک نسخه از آگهی ثبت شرکت (برابر اصل)
۴ یک نسخه از آخرین تغییرات هیات‌مدیره شرکت براساس روزنامه رسمی (برابر اصل)
۵ ارائه گواهی حسن انجام کار از کارفرمایان قبلی (خریداران)
۶ تکمیل پرسشنامه دریافت اطلاعات
۷ ارائه کد اقتصادی براساس گواهی‌نامه موقت ثبت‌نام در نظام مالیات بر ارزش افزوده و کدپستی
۸ ارائه رزومه کامل کارخانه سازنده، لیست و آدرس مشتریان
۹ طبق مصوبات هیات محترم وزیران- ارائه شناسه ملی کالا و خدمات (ایران کد) الزامی می‌باشد.
۱۰ توانایی ارائه سپرده شرکت در مناقصه درصورت تأیید صلاحیت فنی (میزان سپرده ۶۶۸,۰۰۰,۰۰۰ ریال)
۱۱ کلیه مدارک باید در مهلت مقرر به‌صورت منظم و دسته بندی شده در سامانه ستاد ایران بارگذاری شوند و به مدارک ارسالی مبهم، ناقص،مخدوش و دارای مغایرت و همچنین مدارکی که بعد از مهلت مقرر ارسال گردد به هیچ عنوان ترتیب اثر داده نخواهد شد.
۱۲ نظر به اهمیت موضوع، شرکت پالایش نفت لاوان نسبت به تأیید و یا رد صلاحیت هر یک از شرکت‌های متقاضی مختار بوده و مناقصه‌گر از این بابت حق هر گونه اعتراضی را از خود سلب و ساقط می‌نماید.
۱۳ مناقصه‌گزار در هر کدام از مراحل انجام مناقصه و بنا بر تشخیص خود و برحسب قوانین و مقررات شرکت مجاز به رد صلاحیت و حذف شرکت‌های حاضر در مناقصه می‌باشد.
بارگذاری مدارک تا تاریخ درج شده در سامانه ستاد ایران الزامی می‌باشد.

آدرس اینترنتی شرکت پالایش نفت لاوان: www.lorc.ir
آدرس: شیراز، انتهای بلوار امیر کبیر، بعد از پل شهید علی‌پور(پل کچی)، مجتمع زیمنکو، تدارکات کالا، شرکت پالایش نفت لاوان
صندوق پستی: ۷۱۳۶۵/۵۶۸ - کد پستی: ۷۱۸۸۷۸۳۹۹۹ تلفن: ۳۸۳۱۸۸۸۰ (۰۷۱)، داخلی ۱۴۷-۱۴۸ فاکس: ۳۸۳۱۸۸۸۲ (۰۷۱) آدرس ایمیل: Lavantenders@lorc.ir
روابط عمومی شرکت پالایش نفت لاوان

CH2=CH2 CH2=CH2 CH2=CH2 CH2=CH2 CH2=CH2 CH2=CH2 CH2=CH2

نوبت دوم

فراخوان مناقصه عمومی
شرکت پتروشیمی بندرامام (سهامی عام)
شرکت پتروشیمی بندرامام (سهامی عام) B.I.P.C

۱ انجام عملیات اجرایی احداث ساختمان انتظامات و کارت زنی، جنب دروازه دوم مجتمع پتروشیمی بندر امام
۲ انجام عملیات عایق کاری سرد خطوط و دستگاه‌های High Risk واحد الفین مجتمع پتروشیمی بندر امام

ردیف	شماره مناقصه	نوع فرآیند	موضوع مناقصه	مناقصه‌گزار	زمان بازگشایی پاکات	تلفن تماس	نوع و مبلغ سپرده شرکت در مناقصه
۱	۹۹/۷۲/م ن	مناقصه‌عمومی- یک‌مرحله‌ای - توأم با ارزیابی کیفی	انجام عملیات اجرایی احداث ساختمان انتظامات و کارت زنی مخصوص ورود پیمانکاران و کارکنان پروژه‌ای، جنب دروازه دوم مجتمع پتروشیمی بندر امام	شرکت پتروشیمی بندر امام	حداقل دو هفته از تاریخ مشخص شدن مناقصه‌گران حائز حد نصاب امتیاز در ارزیابی کیفی	۰۶۱۵۲۲۵۲۳۶۹	۲,۱۶۰,۰۰۰,۰۰۰ ریال به‌صورت ضمانت‌نامه بانکی/چک تضمین شده بانکی و یا واریز وجه نقد به‌حساب مناقصه‌گزار
۲	۹۹/۷۷/م ن	مناقصه‌عمومی- یک‌مرحله‌ای - توأم با ارزیابی کیفی	انجام عملیات عایق کاری سرد خطوط و دستگاه‌های High Risk واحد الفین مجتمع پتروشیمی بندر امام	شرکت پتروشیمی بندر امام	حداقل دو هفته از تاریخ مشخص شدن مناقصه‌گران حائز حد نصاب امتیاز در ارزیابی کیفی	۰۶۱۵۲۲۵۲۳۷۰	۴,۶۵۰,۰۰۰,۰۰۰ ریال به‌صورت ضمانت‌نامه بانکی/چک تضمین شده بانکی و یا واریز وجه نقد به‌حساب مناقصه‌گزار

۱ خرید اسناد مناقصه: واریز مبلغ ۵۰۰,۰۰۰ ریال از طریق درگاه پرداخت اینترنتی به نشانی تارنمای مرقوم در ذیل همین آگهی
۲ مهلت، زمان و نشانی اینترنتی جهت دانلود اسناد مناقصه: تا ۶ روز از تاریخ انتشار نوبت دوم این آگهی(به فاصله ۲۴ ساعت پس از انتشار نوبت اول)، به‌صورت آنلاین در سایت اینترنتی مرقوم در همین آگهی
۳ مهلت، زمان و نشانی تحویل پاکات پیشنهاد قیمت: ظرف مدت حداقل ۱۰روز پس از اتمام مهلت دریافت اسناد مربوط(زمان درج شده در اسناد) و به نشانی: استان خوزستان- بندر امام خمینی- مجتمع پتروشیمی بندر امام- ساختمان دفتر مرکزی- اتاق ۱۱۹
تذکر۱: ارائه رونوشت گواهی معتبر صلاحیت ایمنی از اداره کار، تعاون و رفاه اجتماعی جهت شرکت در مناقصه‌های فوق‌الذکر الزامی است.
تذکر۲: داشتن حداقل پایه پنج رشته ابنیه و ساختمان (معتبر) از سازمان برنامه و بودجه و ظرفیت آزاد کاری برای مناقصه ردیف یک الزامی می‌باشد.
این اسناد به نشانی BIPC.org.ir لینک "سامانه معاملات" قابل مشاهده و پس از تکمیل فرآیند خرید قابل دانلود می‌باشد.
سایر اطلاعات و جزئیات مربوط در اسناد مناقصه آمده است.
روابط عمومی شرکت سهامی پتروشیمی بندرامام (سهامی عام)

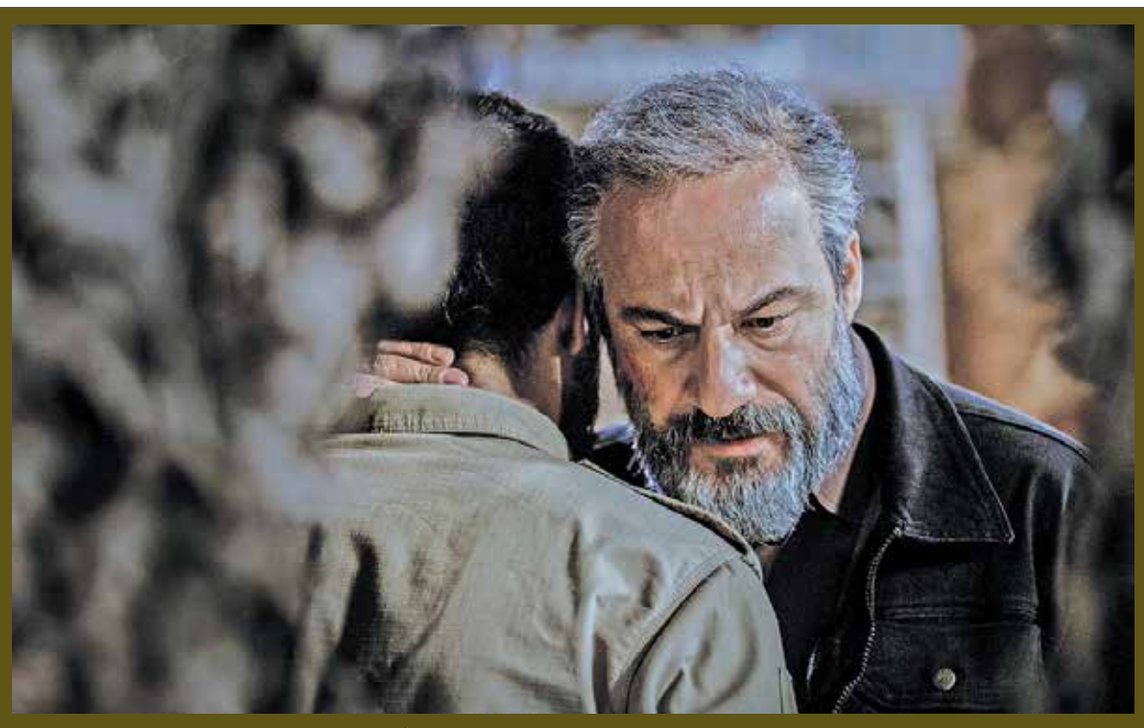

رضا زهتابچیان از «دیدن این فیلم جرم است» به «ایران» می‌گوید

فیلم در پستو و زیرزمینی ساخته شد

نرگس عاشوری
خبرنگار

رضا زهتابچیان کارش را با ساخت تیزر و فیلم کوتاه آغاز کرد. نخستین فیلم بلندش برای رسیدن به اکران دشوارترین مسیر را پیمود. بیش از یک دهه طول کشید تا تهیه‌کننده‌ای پای فیلمنامه‌ای که سال ۸۵ نوشته بود، بایستد اما با حضور محمدرضا شفاه در مقام تهیه‌کننده مشکل حل نشد و این بار با پا پیش گذاشتن حوزه هنری و قبول مسئولیت هرگونه حواشی آن، مسیر ساخت فیلم و دریافت مجوز تا حدودی هموار شد. با این حال مشکلات در مرحله پیش تولید متوقف نشد تا جایی که خود زهتابچیان می‌گوید فیلم در پستوها و به‌صورت زیرزمینی تولید شد. «دیدن این فیلم جرم است» برای جشنواره سی‌وهفتم پروانه نمایش مشروط ۱۰ روزه گرفت و از همان زمان زمزمه توقیف فیلم شنیده شد. برخی به خاطر حمایت‌های حوزه هنری، اخبار مطرح شده را بازارگرمی برای جذب مخاطب تعبیر کردند اما در نهایت فیلم در محاق توقیف قرار گرفت و بعد از دو سال در شرایطی که سینماها به‌دلیل کرونا رونق چندانی نداشتند فیلم بالاخره روی پرده رفت. زهتابچیان می‌گوید: چون فیلم به‌هیچ جناح خاصی گرایش ندارد هیچ جریانی حاضر نشد پشت این فیلم بایستد. او حملات طیف‌های مختلف سیاسی به فیلم را گواه این مدعا عنوان می‌کند و تأکید دارد مقارن شدن برخی اتفاقات پیش فرض‌هایی در ذهن مخاطب ساخته است که مانع درک درست فیلم و برداشت‌های اشتباه می‌شود. با او درباره خوانش‌هایی که از فیلم شده، گفت‌وگو کرده‌ایم.

■ گفت‌وگو را از همین ابتدا با انتخاب عنوان فیلم شروع کنیم؛ «دیدن این فیلم جرم است» عنوانی کنجکاوی برانگیز برای جلب توجه مخاطب. دلایل شما برای انتخاب این اسم، صرفاً همین مؤلفه نبوده است؟

این عنوان را در همان شب های نگارش فیلمنامه، یعنی پاییز سال ۸۴ (یا پاییز ۸۵، دقیق به خاطرم نیست)، برگرفته از یکی از دیالوگ‌های حذف شده فیلم، انتخاب کردم. در پاییز ۹۷ (ایام تولید این فیلم)، لوکیشن اصلی قرار بود در یکی از نقاط شهری، نظیر میدان هفت تیر در تهران، با حضور گسترده مردم باشد. کاراکتر «راد»، برای مدیریت فضا، که فیلم‌های ضبط شده با موبایل توسط جمعیت تا ساعتی دیگر به‌عنوان شورش داخلی در قالب خبر فوری در رسانه‌های بیگانه منتشر نشود، طبق فیلمنامه، باید تیم فیک هنری و دوربین و ریل و... می‌آورد و پلاکاردی با این عنوان نصب می‌شد که اینجا صحنه ساخت فیلم سینمایی است، لطفاً تجمع نفرمایید. امیر با دیدن این صحنه خطاب به مسئولان حاضر در محل می‌گفت که به مردم گفته‌اید فیلم است؟ خب چرا نمی‌گذارید بیایند این فیلم را ببینند و حرف آن را بشنوند؟! چون «دیدن این فیلم جرم است»، مگر نه؟ این، بخشی از چیزی بود که می‌خواستم بگیرم. ولی بنا به دلایلی، نیروی انتظامی به ما مجوز نداد و مجبور شدیم در پستویی از شهرک غزالی فیلم را بسازیم. به خاطر مشکلات بودجه (حتی پرداخت دستمزد هنروران) از حضور مردم هم صرفنظر کردیم و در نهایت سکانس مربوطه به‌خاطر کمبود بودجه حذف شد. اما از آنجا که می‌دانستیم عده‌ای از مصلحت اندیشان، این فیلم را برنخواهند تافت عنوان فیلم را تغییر ندادم. و البته هم که برنتافتند و آنقدر مشکلات برای این فیلم درست کردند، که درنهایت به بحران کرونا خوردیم و همزمان با اکران، نسخه قاچاق بیرون آمد و خلاصه، فقط جنازه‌ای از فیلم باقی ماند.

■ یک تریلر سیاسی درباره گروگان‌گیری سیاسی که نهادهای انقلابی را رو در روی هم قرار می‌دهد، چرا چنین فیلمی باید در این زمانه ساخته شود؟

با این زمانه، مصادف شد! وگرنه فیلمنامه، مربوط به سال ۸۴ یا ۸۵ است. در آن زمان و بعد از آن، تا سال ۹۷، هیچ نهاد و ارگان و سازمانی برای ساخت فیلم حاضر به همکاری نشد. راستی این را هم بگویم که در سال ۹۷، من بخش‌های جزئی از فیلمنامه را به روزرسانی کردم. به‌عنوان مثال در قصه اولیه، کاراکتر «غلامرضا پهلوان»، مجلس مخالفان سیاسی را با چوب و چماق به هم می‌ریخت، اما بعد از ماجرای حمله به سفارت انگلیس، او را جزو مهاجمان به سفارت گذاشتم. این را هم اضافه کنم که هیچ‌کدام از شخصیت‌های فیلم، اشاره به اشخاص «حقیقی» ندارند و تعبیرهایی که راجع به افرادی مشخص می‌شود، اساساً منظور این فیلم نیست. فیلم درباره نبرد «سیره‌ها»ست در لباس‌هایی شبیه به هم. لذا در بین سپاهی‌ها، هم سرهنگ یوسفی را داریم و هم عموی امیر را. یک روحانی مثل «یثربی» داریم و یک روحانی مثل «زاهدی». در آمبولانس، هم «راد» را داریم و هم «افشار» را. در بین بسیجی‌ها، مداحی داریم که ۱۸ ماه فرمانده پایگاه نمونه کشوری بوده و خط قرمزهای آنچنانی دارد و هم امیر را داریم که اهل اعتراض و عدالتخواهی است. به‌عبارت بهتر، در یک سنگر واحد، آدم‌هایی داریم که شبیه هم هستند، اما در رفتار و عملکرد و موضع‌گیری‌ها، متناسب با مختصات مادی و معنوی‌شان رفتار متفاوتی دارند.

■ یعنی سال ۸۴ و ۸۵ چنین تصویری از نهادهای انقلابی و امنیتی داشتید؟

هدف من بیان یکسری دردها بود. به‌دنبال فضای دراماتیک بودم و بردارهای نیرو را بر این اساس چیدم. منظور این نبود که حمله‌ای به فلان نهاد مشخص داشته باشم. مقصودم نمایش «نبرد سیره‌ها»ی گوناگون، در بستر فضایی ملتهب بود.

■ معتقدید نسبت دادن کاراکترهای فیلم به شخصیت‌های حقیقی برداشت غلطی است اما واضح است که بخش‌هایی از فیلم به شکل نمادین و استعاری علیه دیپلماسی دولت و هرگونه مذاکره با غرب است.

به هیچ عنوان چنین چیزی را قبول ندارم. اینکه برخی چنین برداشت اشتباهی می‌کنند، دلیل دارد. و مهم‌ترین دلیلش این است که ساخت فیلم، از نظر زمانی، با برجام مقارن شد و یکسری رویدادهای همزمان سیاسی دیگر، حساسیت‌ها را برانگیخت و باعث ایجاد پیش‌فرض‌هایی برای درک فیلم شد. اگر فیلم را «عریان» ببینید، این واقعیت را می‌بینید که مثلاً امیر در مواجهه با این صحبت‌ها که مردم زیر بار تحریم و تورم کمرشان خم شده و می‌خواهند زندگی کنند و این زندگی اقتصاد می‌خواهد، اسلحه‌اش را پایین می‌آورد. «تسلیم» می‌شود! و پاسپورت را پس می‌دهد. می‌گوید اگر با گذشتن من از حقم این مملکت گل و بلبل می‌شود، قبول، من گذشتم. با وجود اینکه «غلامرضا پهلوان» تأکید می‌کند پای انگلیس وسط است پس کوتاه نیا، اما امیر برای منافع ملی، از حق شخصی خودش می‌گذرد و کوتاه می‌آید. امیر قصه من، بسیار نجیب است. ولی خب نجیبی که در موقعیت «استیصال» قرار گرفته. ضمن اینکه مسأله فیلم، اصلاً تقابل با دولت‌های خارجی نیست! تأکید فیلم، روی شیوه‌های مدیریت و عملکردهای داخلی است! این نکته مهم، به‌صراحت در فیلم عیان است. البته اگر پیش‌فرض های بی‌ربط به فیلم، بگذارند! لطفاً عنایت داشته باشید که آن شخصیت دو تابعیتی انگلیسی، فردی با موهای بور و چشم‌های آبی نیست که فارسی را لهجه‌دار حرف بزند، بلکه اتفاقاً یک ایرانی‌الاصل است که در ماشینش «توای پری کجایی» گوش می‌کند. در تمام میزانسن‌ها با پسر آن آیت‌الله احتشامی شانه به شانه است که اصولگراست و شعارش در تریبون‌های رسمی، «مبارزه با غرب تا شهادت» است. به‌قول ویل دورانت: هیچ تمدنی، با فشار نیروهای خارجی فرو نمی‌ریزد. مگر آنکه پیشاپیش، خود از داخل فرو ریخته باشد!

در توضیحات تکمیلی باید بگویم انگلیس یک مثال برجسته در تاریخ سیاسی سرزمین ماست. مصداق زمان امروز ما، می‌تواند چین باشد. دیپلماسی، با سلطه‌پذیری فرق دارد! و امیر، علیه سلطه‌پذیری و استقلال فروشی کنش دارد، نه دیپلماسی.

■ یعنی تمام مسائل مرتبط با دیپلماسی در فیلم، سال ۸۴ در فیلمنامه بود و به روزرسانی نشد!؟

از همان ابتدا، تمامش در فیلمنامه بود. آن زمان، آغاز دوره اول ریاست‌جمهوری آقای احمدی‌نژاد بود و مدیریت سیاسی کشور، تا حد زیادی دست اصولگرایان بود و من فیلمنامه را در آن زمان نوشتم. و همان زمان هم مقصودم فرد مشخصی نبود. قصه، یک «تخیل» بود. یک شبیه‌سازی بود که اگر اتفاقی که برای امیر افتاده، واقعاً پیش بیاید، آرایش سیره‌های مختلف، چگونه خواهد شد. فیلم اما در سال ۹۷ ساخته شد. یعنی ۱۳ سال بعد! و مقارن شد با اتفاقات سیاسی زیادی که در برخی موارد، باعث برداشت‌های غلط و بی‌ربطی راجع به فیلم شد.

■ بحث آقازاده‌ها هم آن زمان همین قدر پررنگ بود؟

بله. سال ۸۳، یکی از به اصطلاح آقازاده‌ها با ۵ میلیارد تومان وثیقه آزاد شد، بعد هم تبرئه. نمونه‌هایی از این دست وجود داشت، اما به اندازه الان ترند نشده بود.

■ تأکید دارید که نمی‌خواهید شخصیت‌ها را به جناح و گرایش خاص سیاسی ربط بدهید اما از فیلمی که کنشگر است و علیه انفعال، انتظار می‌رود که این صراحت در روایت را داشته باشد و مشخص کند آدم‌های مجهول الهویه که هر کدام از راهی می‌آیند و فقط عنوان می‌شود که به یک بالایی اختصاص دارند به کدام بالا وصل هستند؟

به‌صورت «مجازی» عنوان دارند. کاراکتر راد از «اداره ویژه امنیت» است، کاراکتر کریمی از «کمیته تصمیمات ملی»، کاراکتر زاهدی که روحانی است از «شورای منافع استراتژیک». هدف، القای این نکته است که اینها برخی از تصمیم‌گیران کلان کشور هستند. اما قصد من این نبود که مشخص کنم متعلق به کدام نهاد یا ارگان یا وزارتخانه هستند. من به هیچ وجه قصد ساخت فیلمی مشخصاً علیه جای خاصی را نداشتم. من حرفی داشتم که می‌خواستم آن را بگویم. و تا جایی که می‌شد، گفتم! در عین حال، اتفاقاً اصرار داشتم که به هیچ عنوان فیلم علیه فلان دولت و فلان نهاد نباشد. چون به فیلم تاریخ انقضا می‌داد. حال اینکه برخی می‌گویند سپاه را تخریب کرده و بعضی معتقدند به بسیج توهین کرده و عده‌ای بر این باورند که علیه دولت است و علیه فلان شخص است، همگی ساخته و پرداخته ذهن و پیش‌فرض‌های خود این عزیزان است. موضع اصلی من در فیلم، علیه «روابط فراقانونی» است. علیه امتیازات نامشروع و ویژه خواری است. «دیدن این فیلم جرم است» مستقیماً علیه «فساد» است. حال اگر برخی حرف فیلم را به خودشان گرفته‌اند، حکایت آن پنبه‌دزدی است که دست به ریشش می‌کشد! دغدغه من عدالت و قانون گرایی بود. در فیلم حداقل حدود ۱۷ مرتبه کلمه «قانون» و مشتقات مستقیم آن مطرح می‌شود؛ قانون، قانونی، قانوناً. امیر به‌خاطر عدم اجرای قانون و عدالت است که در شرایطی پیش‌بینی نشده، از سر استیصال، در تلاش برای اجرای قانون، دست به اسلحه برده و مجبور به کار غیرقانونی می‌شود! این پارامترها، در نگاه اجمالی، متناقض و ناسازگار به‌نظر می‌رسند، اما درستند! و همین‌هاست که پیچیدگی این فیلم را رقم می‌زند.

■ امیر بر اثر یک اتفاق و مسأله شخصی به‌دنبال دادخواهی است. اگر چه در پایان او از حق خودش در مقابل منافع ملی می‌گذرد اما مخاطب وقتی خودش را جای شخصیت قصه می‌گذارد لابد پیش خود می‌گوید کاش او هم مثل امیر در کنار قلم، اسلحه هم داشت که از حقش دفاع کند. تصویر یک بسیجی آتش به اختیار که بنا بر مصالح شخصی خودش قانون را نقض می‌کند، تأیید این رفتار نیست؟ خودتان چقدر با روش و منطق او همدل هستید؟

امیر در پاسخ به این حرف که تو فرمانده پایگاهی، می‌گوید من الان شوهر هانیه و پدر ریحانه‌ام. من معلم هستم، آنها این اسلحه را به دست من دادند! یعنی امیر را مجبور کردند به چنین رفتاری. و معلوم است که اگر دستش به اسلحه نمی‌رسید، حقش را پایمال کرده بودند. و اما در مورد اصطلاح «آتش به اختیار» که دو، سه سال پیش مطرح شد، از همان مسائلی است که برای مسیر درک درست فیلم، پیش‌فرض و مانع درست کرد. موقعی که من فیلمنامه را نوشتم، اصلاً از این صحبت‌ها و اصطلاحات در میان نبود. ارتباط این چیزها با این فیلم، صرفاً یک «تصادف زمانی» است. ضمن اینکه اگر آتش به اختیاری درست و قابل پذیرش است، نباید منحصر به قشر و گروه خاصی باشد. باید تمام کنشگران مدنی، فعالان فرهنگی، فعالان حقوق زنان، حقوق کارگری، کودکان کار، محیط زیست و... و بلکه یکایک مردم، هم از این امکان برخوردار باشند. نباید که تبدیل شود به یک امتیاز ویژه، فقط برای عده‌ای خاص. این را هم بگویم که رویکرد شخص من، «بهبود فرایندهای تصمیم‌گیری» در اداره کشور است. این فیلم، به وضوح درباره «قانون‌گرایی» و «عدالت‌طلبی» است. پس آن تعابیر، اصلاً ربطی به این فیلم ندارند. این را هم تأکید کنم که آنارشیسم، اگر بخواهم خیلی ساده و خطی بگویم، نفی قدرت مرکزی و نفی ساختار است. اما «دیدن این فیلم جرم است» نقد «عملکردِ» یک ساختار است و می‌گوید چرا این ساختار درست عمل نمی‌کند. در ارتباط با تصدیق منطق امیر که پرسیدید، عرض کنم که اگر شرایط مشابه او برای من هم پیش می‌آمد، قطعاً کاری جز کار او نمی‌کردم! این هم که فرمودید مسأله او شخصی است، بله! دقیقاً شخصی است! چون باید اسلحه کشیدنش منطقی و باورپذیر باشد. اما این انگیزه شخصی، در میانه فیلم تغییر می‌کند و سطح ملی می‌گیرد.

■ قهرمان قصه امیر است و نه سردار موسوی؟

بله، قهرمان که قطعاً امیر است و عموی او در انتهای فیلم بازی ضدقهرمان را به‌هم می‌زند.

■ این که برخی سردار موسوی را نماد حاج قاسم می‌دانند هم از آن تعبیرهای نادرست است؟

کاراکتر سردار، در این فیلم، به نیت ایشان نبوده است. زمان نگارش فیلمنامه، یعنی حدود ۱۶ سال پیش، شخصیت سردار موسوی دقیقاً همینی بود که الان در فیلم هست و دقیقاً با همین پایان‌بندی. آن زمان من اصلاً سردار سلیمانی را نمی‌شناختم. این برداشتی که برخی از تماشاگران عزیز داشته‌اند، به‌خاطر رویدادهای همزمان با ساخت این فیلم است.

■ چرا در نهایت، سردار موسوی، کشیده‌ای به گوش فرد دو تابعیتی می‌زند؟ این قانونی است؟ ضمن این که با این پایان‌بندی ماجرا برای مخاطب تمام شده است و تأثیرگذاری ندارد.

در پایان‌بندی من، صدای سیلی نبود! در که بسته می‌شد، فقط یک صدای تک آژیر در سیاهی می‌آمد و سپس موسیقی و تیتراژ؛ به این معنا که این نبرد سیره‌ها ادامه دارد. صدای سیلی از ناحیه یک جایی (که نمی‌توانم بگویم!) به فیلم «تحمیل» شد و من به‌خاطر مراعات حوزه هنری و به احترام او، که بعد از تولید این فیلم، دو سال تحت فشارهای کمرشکن بود، آن را پذیرفتم. اگر فقط پای منافع خودم در میان بود، حتی به بهای اکران نشدن فیلمم ترجیح می‌دادم این تغییر را اعمال نکنم. چون اساساً سردار موسوی حق ندارد سیلی بزند. چه کاره مملکت است؟! او یک سردار زبده نظامی است. صلاحیت تشخیص جرم واعمال مجازات را که ندارد! حداکثر این است که شخصیت را نگه دارد و تحویل یثربی بدهد. سیلی زدن، خودسری است. همان‌طور که شلیک گلوله خودسری است و بازی با زندگی مردم است. من، صدای آژیر را گذاشته بودم.

■ در این فیلم کشمکش و جدال فرد با سیستم از زاویه امنیت ملی روایت می‌شود و به همین خاطر ناخودآگاه قیاس با «آژانس شیشه‌ای» ابراهیم حاتمی‌کیا در ذهن شکل می‌گیرد. گویا خودتان خیلی از این مقایسه راضی نیستید؟

چون واقعاً به‌هم ربطی ندارند. موضوع و گستره پوششی حرفشان متفاوت است. رویکردشان و دردشان با هم فرق دارد. آنچه باعث تداعی این فیلم می‌شود، فقط موقعیت نمایشی واحد و گروگان‌گیری است. همان‌طور که در مورد «آژانس شیشه‌ای» می‌گفتند که کپی شده از «بعد از ظهر سگی» است.

■ «دیدن این فیلم جرم است» در اکران با مشکل مواجه شد و در روزهایی به نمایش در آمد که قربانی شرایط اکران بود. مسلماً وقفه در اکران هر فیلمی تصمیمی نادرست است سینما محملی برای تأمل و تحمل است اما مسأله اصلی همین جاست که آیا در این فضا همه افکار می‌توانند با آزادی و صراحت حرفشان را مطرح کنند. فیلم شما اگرچه موقعیت‌های خوب اکران را از دست داد اما به هر حال بالاخره بعد از دو سال اکران شد، در حالی که فیلم‌های زیادی سال‌هاست در محاق توقیف مانده‌اند.

مهم‌ترین دلیل این است که حوزه هنری پشت فیلم بود و می‌توانست برای اکران جدال کند. اما دیگر دوستان فیلمساز بخش خصوصی چنین موقعیتی نداشتند. تازه با وجود نیروی نسبتاً قدرتمندی مثل حوزه هنری، فیلم به دشواری طاقت‌فرسایی ساخته شد. چون نهایتاً نتوانستیم مجوز نیروی انتظامی را بگیریم و مجبور شدیم در پستوها فیلم را بسازیم. مثلاً برای سکانس خارجی اول فیلم، بچه‌های تولید، مجوز فیلم کوتاه کودک گرفته بودند تا در صورت آمدن نیروی انتظامی، بتوانند اوضاع را مدیریت کنند. بماند که ماشین‌های پلیس و امنیتی در فیلم، همگی ماشین‌های شخصی و اجاره‌شده‌ای هستند که بچه‌های صحنه، با استیکر و نصب چراغ گردون، آنها را شبیه ماشین پلیس کرده‌اند! حتی نیروهای ویژه، که بچه‌های بدلکار خودمان هستند. همه و همه را خودمان جفت و جور کردیم. همین‌طور سلاح‌های فیک و بعضاً اسباب‌بازی را!

خلاصه کنم؛ ما این فیلم را تقریباً «زیرزمینی» ساختیم. این، تازه با وجود حمایت سازمانی مثل حوزه هنری بود! ببینید اگر نبود، چه اتفاقی می‌افتاد!... که خب یقیناً هم فیلم ساخته نمی‌شد.

■ چطور اعتماد سازمان سینمایی سوره که زیر مجموعه یک نهاد فرهنگی انقلابی است را برای ساخت این فیلم جلب کردید؟

حاصل تلاش آقای محمدرضا شفاه، تهیه‌کننده فیلم است که در آن دوره، مدیرعامل باشگاه فیلم سوره بود. آقای حمزه‌زاده رئیس سازمان سینمایی حوزه هنری هم فیلمنامه را دوست داشتند و واقعاً شجاعت به خرج دادند. ایشان خیلی از انتقادهای صریح موجود در فیلم را قبول داشت و معتقد بود که این انتقادات، اتفاقاً باید مطرح شوند. البته این را تصریح کنم که اصلاً چنین نیست که آقایان حمزه‌زاده و مؤمنی شریف و یا مجموعه بالادستی‌شان یعنی سازمان تبلیغات، با تمام جزئیات فیلم موافق بوده باشند. بلکه این را می‌دانم که نکاتی منتقدانه هم راجع به فیلم دارند. اما من واقعاً باید تشکر کنم که ایشان، همینقدر که با کلیت فیلم موافق بودند، دیگر در جزئیات دخالت نمی‌کردند و من کار خودم را می‌کردم. این، واقعاً یک درک و شعور هنری می‌خواهد؛ که در تجربه همکاری برای ساخت این فیلم، من از ایشان دیدم. واقعاً جای تشکر دارد. چون اگر جز این می‌بود، باز هم این فیلم ساخته نمی‌شد.

■ در فیلم علاوه بر نقد ساختار حاکمیت، حرف‌های تندی مطرح می‌شود از ماجرای تجاوز در عربستان و مشکلات معیشتی تا حرمت شکنی بی‌قانونی و... پیش از ماجرای توقیف و اکران، اساساً فیلمنامه‌ای با این متن چطور موفق شد مجوز ساخت بگیرد؟

مجوز ساخت به‌صورت حقوقی و به ریاست سازمان سینمایی حوزه هنری (آقای حمزه‌زاده) داده شد در حالی که تهیه کننده فیلم آقای محمدرضا شفاه بود. یعنی در اصل، مسئولیت تبعات و حواشی آن، بر عهده حوزه گذاشته شده بود. اگر چه همان‌طور که گفتم با وجود همین پروانه ساخت، ما موفق به دریافت مجوز نیروی انتظامی نشدیم و تقریباً فیلم را زیرزمینی ساختیم. درباره بحث اکران هم، دو شب قبل از اولین اکران در جشنواره، بالاخره اجازه مشروط برای همان ۱۰ روز جشنواره صادر شد. با توجه به این شرایط، در حالی که بعضی‌ها فکر می‌کردند «دیدن این فیلم جرم است» فیلمی سوگلی است و همه دست به دست هم داده‌اند که این فیلم ساخته شود و چندین نهاد هم پشت فیلم هستند، توقیف قریب‌الوقوع فیلم، برای ما محرز بود! برخی از تحلیل‌گران اصولگرا از جمله آقای صادق کوشکی بشدت بر این فیلم تاختند و گفتند این فیلم، ولایت‌پذیری را به تمسخر گرفته، پمپاژ سیاهی علیه نظام است، توهین شدید به نهاد سپاه کرده، نیروهای خدوم انقلابی را در مقابل هم قرار داده و تیر خلاص به امید جبهه حزب‌الله است. خصوصاً رسانه‌هایی مثل تسنیم، جوان، تابناک و امثالهم، با تندی بیرحمانه‌ای به فیلم حمله کردند. از آن طرف، بعضی از رسانه‌های اصلاح‌طلب هم هر تیری که در کمان داشتند به سمت این فیلم نشانه رفتند. در میان روزنامه‌ها، از آنهایی که معروفترند، ایران و شرق و اعتماد بودند که واکنش معتدلی به این فیلم نشان دادند. روزنامه قدس هم بود.

■ از ابتدای اکران فیلم در جشنواره تا به امروز نقدها و ایرادهای مختلفی به «دیدن این فیلم جرم است» گرفته شده، از نظر خودتان غیرمنصفانه‌ترین ایراد به فیلم چه بوده است؟

برای منی که خیلی فیلم‌ها را نساخته‌ام تا اینکه سرانجام فیلمی بسازم که برآمده از جانم باشد و در نهایت هم با خون دل آن را ساخته‌ام، اینکه عده‌ای مبتلا به آلرژی‌های حاد، از سر عدم فهم درست فیلم و جهان آن، سعی کردند به آن برچسب «سفارشی» بزنند، خیلی کار زشتی بود. مرتکب تهمت ناجوانمردانه‌ای شدند. واقعاً برای من سابقه متهورانه‌ای داشتند! نمی‌دانم این افراد با چه نوع آلرژی فیلم را دیده‌اند. چطور حداقل این امر بدیهی را نتوانستند بفهمند که فیلم سفارشی را بر سر می‌گذارند و روی چشم جای می‌نهند نه این که اینگونه ذبحش کنند. یعنی با آن وضع اسفناک ساخته بشود، بعد هم از تمام اکران‌های طلایی محروم شود، در ایام کرونا مجوز بگیرد، همزمان نسخه قاچاق آن بیرون بیاید و غیره. حالا اصلاً شفافیت حرف فیلم و اتمسفر بی‌طرف و عدالت‌خواه آن، به کنار! هر تماشاگری، حتی با ذهن جهت‌دار هم که فیلم را ببیند اما اصرار نداشته باشند که گاردش را حفظ کند، پی می‌برد که فیلم، جانب هیچ جریان و جناح رسمی و شخص خاصی را نگرفته است. ما در این فیلم، حجاب لباس‌ها را خرق کرده‌ایم. یکی از افراد گروه امیر، جوانی است که در پرونده امنیتی‌اش روابط غیراخلاقی ثبت شده و فقط به‌خاطر گرفتن کسر خدمت، از سر مجبوری، وارد بسیج شده. اما همین آدم، شرفش را نمی‌فروشد! در مقابل، مداحی که می‌گوید خط قرمز من فلان و بهمان است و چه و چه، به امیر خیانت می‌کند! و از این موارد، در فیلم، واقعاً زیاد داریم. این بدان معناست که از نظر این فیلم، حقانیت و ارزش آدم‌ها وابسته به این نیست که چه لباسی پوشیده‌اند و چه سیمایی دارند یا در کدام نهاد و ارگان عضوند. فیلم، می‌گوید که ارزش هر کس، وابسته به موضع‌گیری او در مواجهه با ظالم و مظلوم است. این نکته، خیلی در فیلم بدیهی است. حالا اینکه عده‌ای (از طیف های مختلف)، هر کدام پیش‌فرض‌های خودشان را به فیلمی چنین صریح و شفاف اعمال می‌کنند و فیلمی اینقدر واضح را آنقدر پرت و غلط می‌فهمند، واقعاً ارزش تحقیقات روانشناختی دارد.

امیر (مهدی زمین‌پرداز) جوانی بسیجی است که همسرش ریحانه (لیندا کیانی) به خاطر چادری بودن مورد ضرب و شتم قرار گرفته و جنین‌اش سقط می‌شود. فرد ضارب (احسان امانی) که شهروندی دوتابعیتی است و در هنگام ارتکاب جرم مست بوده، در پایگاه بسیجی که امیر فرماندهی آن را تازه به عهده گرفته دستگیر می‌شود. در نامه‌ای از نیروی انتظامی اعلام می‌شود که فرد دستگیر شده باید به سرعت آزاد شود. پلیس می‌گوید که این دستور از بالا آمده است اما امیر که دستش را از اجرای قانون کوتاه می‌بیند تصمیم می‌گیرد شخصا دادخواهی کند. این گروگان‌گیری پای نهادهای امنیتی از وزارت اطلاعات تا سرداران سپاه و دیگر مسئولان را به این ماجرا باز می‌کند چون پای منافع ملی در میان است. حمیدرضا پگاه، محمود پاک نیت، حسین پاکدل، امیر آقایی و... دیگر بازیگرانی هستند که در «دیدن این فیلم جرم است» ایفای نقش کرده‌اند.

دغدغه من عدالت و قانون گرایی بود. در فیلم حداقل حدود ۱۷ مرتبه کلمه «قانون» و مشتقات مستقیم آن مطرح می‌شود؛ قانون، قانونی، قانوناً

پشخوان تهران
Pishkhan.com

«ایران» منتشر کرد

اسناد تجاوز عراق پیش از آغاز جنگ

نامه‌های منتشر نشده درباره حملات ارتش رژیم بعث عراق به مناطق مرزی ایران

در منابع تاریخی و رسمی، روز ۳۱ شهریور سال ۱۳۵۹ که ارتش عراق به طور همه‌جانبه و گسترده از زمین، دریا و هوا حمله خود را به تمامیت ارضی ایران آغاز کرد، به عنوان آغاز جنگ ایران و عراق شناخته می‌شود. واقعیت این است که بر اساس اسناد و مدارک معتبر موجود، از فردای انعقاد موافقتنامه الجزایر بین ایران و عراق در سال ۱۳۵۳ تا زمان اعلام لغو یک‌طرفه آن از سوی شورای فرماندهی عراق در تاریخ ۱۳۵۹.۶.۲۷، عراقی‌ها به هیچ‌وجه از انعقاد آن راضی نبوده و به دنبال فرصت مناسبی بودند تا اوضاع را به قبل از آن بازگردانند. برخلاف تلقی رایج که وقوع انقلاب اسلامی ایران در سال ۱۳۵۷ به عنوان اصلی‌ترین عامل تیرگی روابط دو کشور ایران و عراق و سرانجام آغاز حمله نظامی عراق به ایران یاد می‌شود، همگی قرائن و شواهد، حاکی از آن است که رژیم بعث عراق و شخص صدام، از مدت‌ها قبل از سقوط شاه به دنبال بازیابی هویت و قدرت عراق در سطح منطقه، ولو به بهای جنگ با یکی از کشورهای منطقه بوده‌اند. آرشیو ملی ایران (معاونت اسناد کتابخانه ملی ایران) اسناد مربوط به تجاوزات مرزی عراق به ایران قبل از شروع رسمی جنگ را منتشر کرده است. این اسناد، بخش کوچکی از تحرکات مرزی ارتش عراق در سال‌ها و ماه‌ها قبل از آغاز رسمی جنگ ایران و عراق در شهریور ۱۳۵۹ را نشان می‌دهد. خویشتنداری مسئولان ایرانی و گوشزد کردن لزوم رعایت الزامات حسن همجواری بین دو کشور به مقامات عراقی، چه قبل و چه پس از پیروزی انقلاب اسلامی، به خوبی در مفاد اسناد مذکور قابل استخراج است.

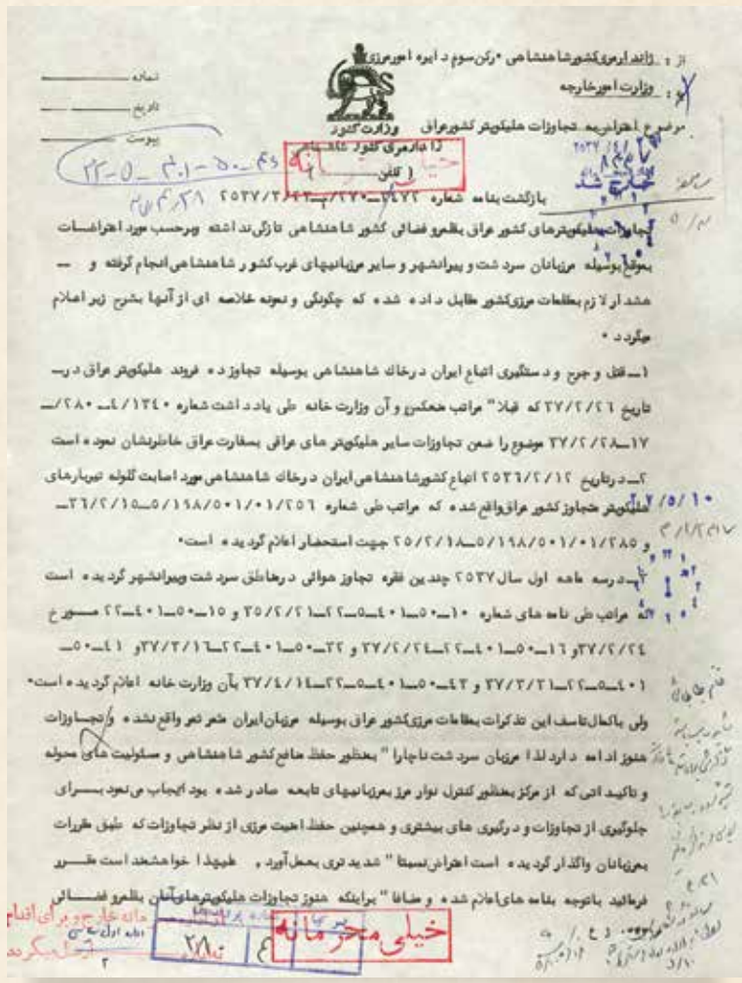

از: ژاندارمری کشور شاهنشاهی • رکن سوم دایره امور مرزی
به: وزارت امور خارجه
موضوع: تجاوزات هلیکوپتر کشور عراق
بازگشت بنامه شماره ۲۵۳۷/۳/۲۷۰ـ۲۳/۴/۲۹
تجاوزات هلیکوپترهای کشور عراق بقلمرو فضائی کشور شاهنشاهی تازگی نداشته و برحسب مورد اعتراضات بوسیله مرزبانان سردشت و پیرانشهر و سایر مرزبانیهای غرب کشور شاهنشاهی انجام گرفته و ... مشد از لازم بطلعات مرزی کشور مقابل داده شده که چگونگی و نمونه خلاصه ای از آنها بشرح زیر اعلام میگردد •
۱ـ قتل و جرح و دستگیری اتباع ایران در خاک شاهنشاهی بوسیله تجاوز ده فروند هلیکوپتر عراق در تاریخ ۲۷/۲/۲۶ که قبلاً" مراتب منعکس و آن وزارت خانه طی یادداشت شماره ۱۳۴۰/۴ـ۲۸۰ـ۱۷ـ۲۷/۲/۲۸ موضوع را ضمن تجاوزات سایر هلیکوپترهای عراقی بسفارت عراق خاطرنشان نموده است
۲ـ در تاریخ ۲۵۳۶/۲/۱۲ اتباع کشور شاهنشاهی ایران در خاک شاهنشاهی مورد اصابت گلوله تیربارهای هلیکوپتر متجاوز کشور عراق واقع شده که مراتب طی شماره ۵/۱۹۸/۵۰۱/۰۱/۲۵۶ـ۵/۲/۱۵ـ۳۶ و ۵/۱۹۸/۵۰۱/۰۱/۲۸۵ـ۲۵/۲/۱۸ جهت استحضار اعلام گردیده است•
۳ـ در سه ماهه اول سال ۲۵۳۷ چندین فقره تجاوز هوائی در مناطق سردشت و پیرانشهر گردیده است که مراتب طی نامه های شماره ۱۰ـ۵۰ـ۱ـ۴۰ـ۲ـ۱ـ۲ـ۲۷/۲/۲۴ و ۲۲ـ۵۰ـ۱ـ۴۰ـ۲ـ۲ـ۲۷/۲/۱۶ و ۱ـ۴۰ـ۵۰ـ۱ـ۴۰ـ۲ـ۲ـ۲۷/۳/۲ و ۴۲ـ۵۰ـ۱ـ۴۰ـ۵ـ۲ـ۲ـ۲۷/۴/۱۴ بآن وزارت خانه اعلام گردیده است• ولی باکمال تاسف این تذکرات بمقامات مرزی کشور عراق بوسیله مرزبان ایران مثمر ثمر واقع نشده و تجاوزات هنوز ادامه دارد لذا مرزبان سردشت ناچارا" بمنظور حفظ منافع کشور شاهنشاهی و مسئولیت های محوله و تاکید اتی که از مرکز بمنظور کنترل نوار مرز بمرزبانیهای تابعه صادر شده بود ایجاب می‌نمود برای جلوگیری از تجاوزات و درگیری های بیشتری و همچنین حفظ اهمیت مرزی از نشر تجاوزات که طبق مقررات بمرزبانان واگذار گردیده است اعتراض نسبتاً" شدیدتری بعمل آورد • علیهذا خواهشمند است مقرر فرمائید باتوجه بنامه های اعلام شده و ضمناً" برایکه هنوز تجاوزات هلیکوپترهای آنان بقلمرو فضائی ...

از: ژاندارمری کشور شاهنشاهی • رکن سوم دایره امور مرزی
به: وزارت امور خارجه
موضوع: تجاوز نیروهای عراقی به خاک شاهنشاهی
پیرو شماره ۲۵۳۷/۵/۱۶ـ۲۱/۵/۴۰۱/۵۰/۲
برابر گزارش فرمانده ژاندارمری کشور شاهنشاهی ارتشبد عباس قره باغی
از سوی سرهنگ ...
محرمانه

EMBASSY OF THE REPUBLIC OF IRAQ TEHRAN
سفارة الجمهورية العراقية طهران
شماره ۱۰۵
تاریخ ۱۳۵۸/۳/۲۲
یادداشت
سفارت جمهوری عراق در تهران با اظهار تعارفات خود بوزارت امور خارجه دولت موقت جمهوری اسلامی ایران احتراماً" با اشاره بیادداشت شماره ۲۲/۱۱۶ـ۱/۲۷۰ مورخ ۱۳۵۸/۳/۱۹ آنوزارتخانه محترم با توجه به روابط حسن همجواری که جمهوری عراق ملتزمند به آنست و در تائید حسن نیت موجود قبلاً با اطلاع دولت جمهوری اسلامی ایران توسط سفارت ایران در بغداد و همچنین از طریق سفارت جمهوری عراق در تهران رسانیده شده بود که واحدهائی از نیروهای عراقی در نزدیکی مرزهای ایران البته در داخل خاک عراق بتعقیب گروهی از باغیان میپردازند و روشن نمودیم که قبلاً این مراتب را باستحضار میرسانیم تا در صورت بروز حوادثی چگونگی مورد بهره برداری و استثمار رسانه های گروهی و تبلیغاتی مضر قرار نگیرد •
لیکن با کمال تاسف آنچه را پیش‌بینی مینمودیم اتفاق افتاد زیرا غیر حوادث بطوری منتشر شد بنحوی مورد بهره برداری رسانه های گروهی قرار گرفت که نشان میدهد آمادگی کامل برای آن داشتند تا نشان دهند روابط حسن همجواری میان دو کشور عاری طبیعی است •
دولت جمهوری عراق که قبلاً مراتب مربوط بقصد خویش را از اقداماتی که میخواست بعمل آورد باطلاع دولت جمهوری اسلامی ایران رسانید احتمال وقوع خطا و اشتباه غیر عمدی را در نظر داشت ولذا احتمال وقوع خسارات جانی و مالی متوقع بود که موجب تاسف دولت جمهوری عراق است • در هیچ حال میزان خسارات و زیان های وارده نیاز باثبات دارد آنهم باهمان روحیه مثبتی که میل داریم در روابط ما همچنان باقی و پایدار بماند •
این سفارت موقع را مغتنم شمرده احترامات فائقه را تجدید مینماید
وزارت امور خارجه دولت موقت جمهوری اسلامی ایران ـ تهران

سفارت جمهوری اسلامی ایران
بغداد
شماره ـ ۲ ـ
با مفاد موافقتنامه های موجود بین ایران و عراق مغایرت دارد دستورات موکدی صادر فرمایند •
موقع را برای تجدید احترامات فائقه مغتنم میشمارد •
وزارت خارجه دولت جمهوری عراق
والتحقیق واصدار الاوامر اللازمه والموکده • وان هذه الاجراءات هی مخالفة للاتفاقیات المعقودة بین ایران والعراق •
تنتهز السفارة الفرصة للاعراب من فائق تقدیرها واحترامها • ف
وزارة خارجیة الجمهوریة العراقیة
رونوشت عطف به رونوشت یادداشت شماره ۲۳/۳۴۶۶ـ۱/۲۷۰ مورخ ۱۳۵۸/۸/۱۶ جهت استحضار وزارت امورخارجه ـ اداره اول سیاسی ایفاد میگردد •
سفیر جمهوری اسلامی ایران ـ سید محمود دعائی

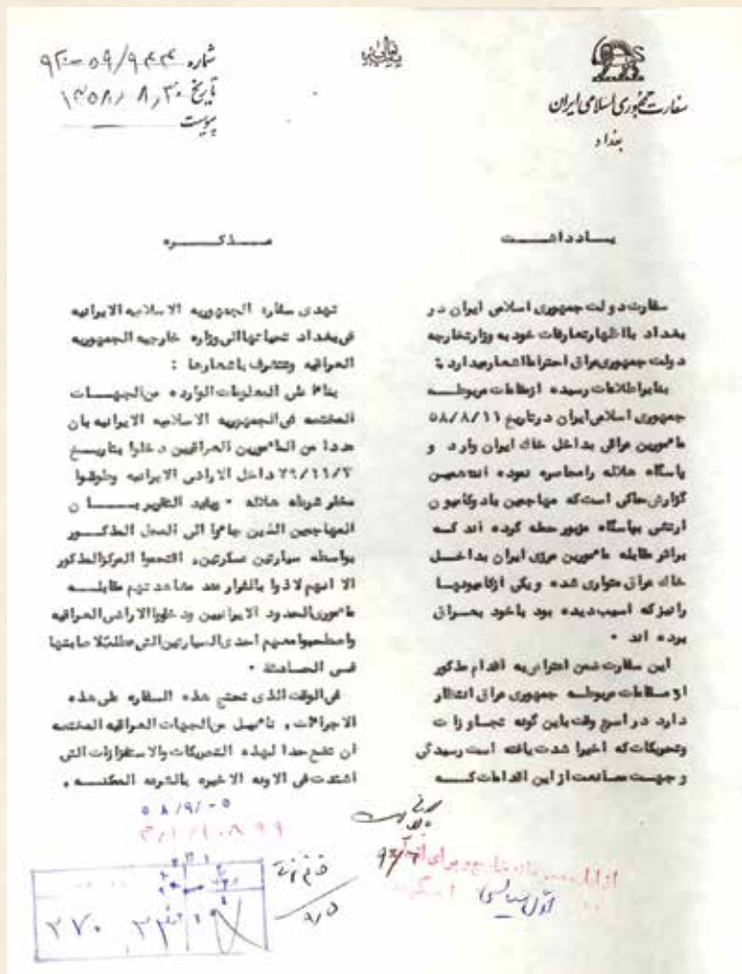

سفارت جمهوری اسلامی ایران
بغداد
شماره ۹۳ـ۵۹/۹۴۴
تاریخ ۱۳۵۸/۸/۳۰
پیوست
یادداشت
مذکره
سفارت دولت جمهوری اسلامی ایران در بغداد با اظهار تعارفات خود به وزارت خارجه دولت جمهوری عراق احتراماً اشعار میدارد که بنابر اطلاعات رسیده از مقامات مربوطه جمهوری اسلامی ایران در تاریخ ۵۸/۸/۱۱ مأمورین عراقی بداخل خاک ایران وارد و پاسگاه مالله را محاصره نموده اند همین گزارش حاکی است که مهاجمین با دوکانیون ارتشی بپاسگاه مزبور حمله کرده اند که براثر مقابله مأمورین مرزی ایران بداخل خاک عراق متواری شده و یکی از اتومبیلها را نیز که اسیب دیده بود با خود بعراق برده اند •
این سفارت ضمن اعتراض به اقدام مذکور اوضاعات مربوطه جمهوری عراق انتظار دارد در اسرع وقت باین گونه تجاوزات و تحریکات که اخیراً شدت یافته است رسیدگی و جهت ممانعت از این اقدامات که ...

بسمه تعالی
وزارت امور خارجه
رونوشت
یادداشت
وزارت امورخارجه جمهوری اسلامی ایران با اظهار تعارفات خود به سفارت جمهوری عراق در تهران اشعار میدارد :
همانطوریکه کراراً" اعلام گردیده است مأمورین مرزی عراق بطرق مختلف به تحریک و ترغیب افراد مهاجم و خرابکار ایرانی نفوذ بداخل خاک ایران و خرابکاری در نواحی مرزی ایران بر اختیار هیچگونه کمکی نسبت بآنان مضایقه نمی نمایند در اغلب موارد این مهاجمین بخاک عراق متواری میشوند و در پناه مأمورین مرزی عراق قرار میگیرند •
ضمناً" مأمورین و مقامات مرزی عراق هیچاه در پاسخ اعتراض مرزبان های ایرانی علاوه بر آنکه موضوع را تکذیب و دخالت خود را در این قبیل اقدامات نفی مینمایند از قبول دعوت آنان برای ملاقات مشترک یا بازدید بررسی آثار و شواهد باقیمانده در داخل خاک ایران و همچنین تنظیم صورتجلسه مشترک امتناع میورزند •
وزارت امورخارجه جمهوری اسلامی ایران ضمن اعتراض باین گونه اقدامات و تحریکات مقامات مرزی عراق که مغایر با مفاد موافقتنامه های موجود بین ایران و عراق میباشد از آن سفارت محترم انتظار دارد مراتب را بمقامات مربوط جمهوری عراق منعکس نمایند و خواستار شوند ضمن صدور تعالیم لازم بمأمورین مرزی عراق برای انجام همکاری های لازم با مسئولین مرزی جمهوری اسلامی ایران، توجه آنان را به لزوم قطع فوری این قبیل تحریکات که موجبات برهم زدن آرامش مناطق مرزی را فراهم مینماید جلب و نتیجه را باین وزارت اطلاع فرمایند •
موقع را مغتنم شمرده احترامات فائقه را تقدیم مینماید •
سفارت جمهوری عراق ـ تهران
رونوشت برای اطلاع بسفارت جمهوری اسلامی ایران در بغداد ارسال میشود •
مدیرکل سیاسی آسیا و اقیانوسیه ـ رضا تقوی

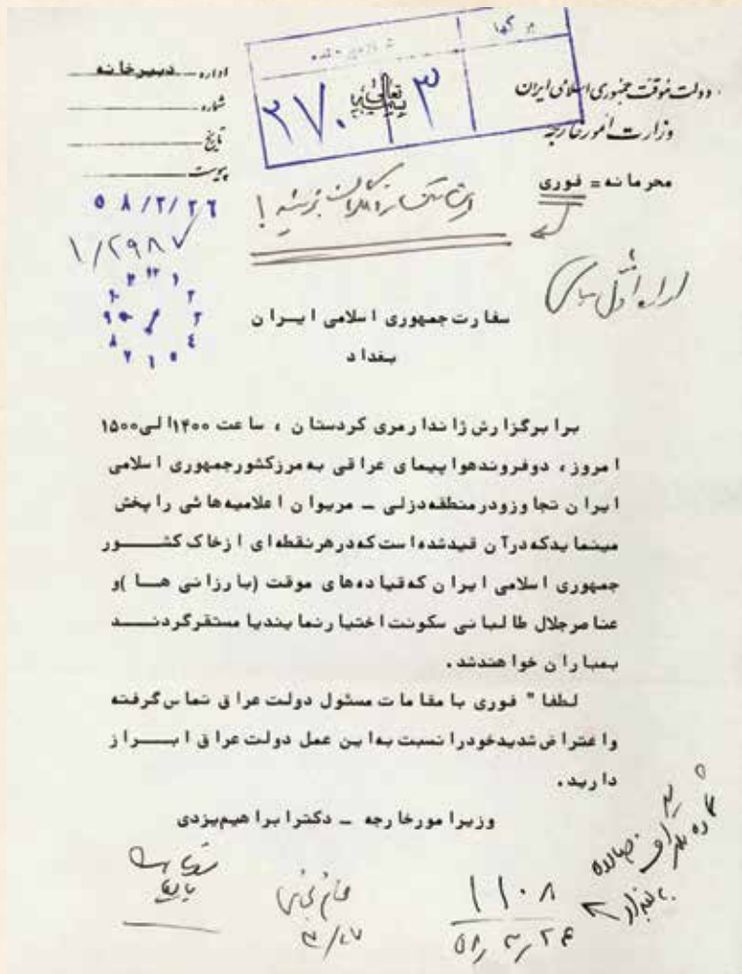

بسمه تعالی
وزارت امورخارجه
یادداشت
وزارت امورخارجه جمهوری اسلامی ایران با اظهار تعارفات خود به سفارت جمهوری عراق در تهران، احتراماً" بنابر اطلاعات رسیده از مقامات مربوط جمهوری اسلامی ایران اشعار میدارد :
ساعت ۲۳ روز ۱۳۵۸/۷/۲۰ عده‌ای افراد مسلح بسوی مأمورین گشتی ایران در ده کیلومتری سرپل ذهاب تیراندازی سپس بداخل خاک عراق متواری شده‌اند •
در این حادثه ۱۰ نفر از مأمورین مرزی ایران مجروح شده‌اند •
وزارت امورخارجه جمهوری اسلامی ایران ضمن ابراز تأسف و تعجب، اعتراض بحمایتی که از این قبیل مهاجمین و افراد مسلح بعمل می‌آید از آن سفارت محترم تقاضا دارد از مراجع مربوطه جمهوری عراق خواستار شوند هرچه زودتر دستورات مقتضی جهت ممانعت از این گونه اقدامات بمعهده مأموران مرزی آن دولت صادر و نتیجه را باین وزارت اطلاع فرمایند •
موقع را مغتنم شمرده احترامات فائقه را تجدید مینماید •
سفارت جمهوری عراق ـ تهران
رونوشت
سفارت جمهوری اسلامی ایران در بغداد برای اطلاع و اقدام مشابه

دولت موقت جمهوری اسلامی ایران
وزارت امور خارجه
محرمانه = فوری
سفارت جمهوری اسلامی ایران
بغداد
برابر گزارش ژاندارمری کردستان، ساعت ۱۴۰۰ الی ۱۵۰۰ امروز، دو فروند هواپیمای عراقی به مرز کشور جمهوری اسلامی ایران تجاوز و در منطقه دزلی ـ مریوان اعلامیه‌هائی را پخش مینمایند که در آن قید شده است که در هر نقطه‌ای از خاک کشور جمهوری اسلامی ایران که قیادههای موقت (بازرانی ها) و عناصر جلال طالبانی سکونت اختیار نمایند یا مستقر گردند بمباران خواهند شد.
لطفاً" فوری با مقامات مسئول دولت عراق تماس گرفته و اعتراض شدید خود را نسبت به این عمل دولت عراق ابراز دارید.
وزیر امور خارجه ـ دکتر ابراهیم یزدی

اخبار

سقوط مرگبار به آبشار دارآباد

گروه حوادث/ پیاده روی تفریحی دو همکار در ارتفاعات دارآباد منجر به سقوط آنها به داخل آبشار و مرگ مرد جوان شد.

بـه گزارش خبرنگار حوادث «ایران»، ساعت ۵ بعدازظهر پنجشنبه ۱۹ فروردین امسال مرد جوانی با پلیس کوهستان تماس گرفت و از سقوط زن و مردی جوان در آبشار غلاک در منطقه دارآباد خبر داد.

با اعلام این خبر بلافاصله امدادگران و مأموران پلیس کوهستان دارآباد راهی محل شدند. آنها با ورود به محل سقوط زن و مرد جوان با جسد مرد ۳۰ ساله مواجه شده و زن جوان نیز آسیب دیده بود.

به‌دنبال مرگ مرد جوان، موضوع بـه بازپرس کشیک قتل پایتخت اعلام شد. در تحقیقات صورت گرفته زن جوان گفت: ما همکار هستیم و در یک شرکت خصوصی کار می‌کنیم. امروز برای تفریح به آبشار آمده بودیم که ناگهان سنگی از بالا به سمت ما پرتاب شد. این اتفاق باعث شد تعادل ما بهم بخورد و داخل آبشار سقوط کنیم و این اتفاق رخ دهد.

خانواده‌ای که شاهد این ماجرا بودند نیز اظهار داشتند سقوط سنگ را ندیده‌اند اما شاهد سقوط زن و مرد جوان به داخل آبشار بودند.

بازپرس مصطفی واحدی از شعبه یازدهم دادسرای امور جنایی پایتخت دستور انتقال جسد مرد جوان به پزشکی قانونی برای مشخص شدن علت مرگ و تحقیقات تکمیلی در این خصوص را صادر کرد.

زندان و پلمب مجازات مالکان سه تالار در کرمانشاه

گروه حوادث/ مالکان سه تالار در کرمانشاه که نسبت به مصوبات ستاد مقابله با کرونا بی‌توجه بودند دستگیر و روانه زندان شدند.

شهرام کرمی، دادستان کرمانشاه در این باره به ایرنا گفت: در روزهای گذشته مالکان سه تالار که در شرایط قرمز کرونایی کرمانشاه اقدام به برپایی جشن‌های عروسی با تعداد میهمانان بالا کرده بودند و همین عامل بستری برای انتقال گسترده بیماری کرونا محسوب می‌شد دستگیر شدند.

وی با بیان اینکه این سه تالار هم تا اطلاع ثانوی پلمب خواهند بود، گفت: مالکان این تالارها به اتهام اقدام تهدیدآمیز علیه بهداشت عمومی و عدم رعایت مصوبات ستاد مقابله با کرونا دستگیر شده‌اند.

دادستان کرمانشاه در ادامه با اشاره به خیز بسیار بلند موج جدید کرونا در استان، اظهار داشت: باتوجه به شرایط کنونی و قرمز شدن کرمانشاه به لحاظ شیوع بیماری کووید۱۹ از همه اصناف غیرضروری خواسته‌ایم تا با تمکین نسبت به مصوبات ستاد مقابله با کرونا فعالیت‌های خود را متوقف کنند.

او یادآورشد: باتوجه به اینکه استان در حال حاضر گرفتار موج چهارم بیماری کرونا شده، بنابراین هیچ‌گونه اغماض و کوتاهی و مماشاتی در برخورد با افرادی که به مصوبات ستاد مقابله با کرونا بی‌توجهی می‌کنند نخواهیم داشت.

نجات صیادان در آب های چابهار

گروه حوادث: ۶ سرنشین یک شناور صیادی که به‌علت نقص فنی دچار آبگرفتگی شده بود توسط مرکز جست‌وجو و نجات دریایی بندر چابهار نجات یافتند.

به‌گزارش اداره کل بنادر و دریانوردی سیستان و بلوچستان، سیدحسن ابراهیمی، معاون دریایی اداره کل بنادر و دریانوردی سیستان و بلوچستان روز گذشته در تشریح این ماجرا گفت: یک قایق که با شش نفر سرنشین عازم صیدگاه در آبهای شرق سواحل استان در شمال دریای عمان شده بود در مسیر برگشت به ساحل، دچار نقص فنی و آبگرفتگی ناشی از فرسودگی شناورشده بود که با اعزام بموقع شناور ناجی ۵ و همیار ناجی، در یک عملیات جست‌وجو و نجات که ۱۰ ساعت به طول انجامید افراد نجات یافته و با سلامتی به منطقه امن و اسکله رمین منتقل شدند.

حوادث جهان

آتشفشان لاسوفیر بیدار شد

فوران کوه آتشفشان «لاسوفیر» در جزیره سنت وینسنت دریای کارائیب موجب پرتاب گدازه‌های داغ تا ارتفاع ۶ کیلومتری شده و حدود ۱۶ هزار سکنه مناطق اطراف را مجبور به تخلیه فوری کرده است. به گزارش بی‌بی سی، این کوه آتشفشان سال‌ها خاموش بود اما نخستین نشانه‌های فعال شدن آن در ماه دسامبر گذشته مشاهده شد. این فعالیت‌ها از هفته گذشته رو به فزونی گذاشت تا روز پنجشنبه هشتم آوریل، دستور تخلیه هزاران نفر از ساکنان «مناطق قرمز» اطراف این کوه صادر شد.سازمان مدیریت سوانح طبیعی جزیره سنت وینسنت گفته دامنه خاکستر و گدازه‌های پرتاب شده از دهانه این آتش‌فشان تا فرودگاه بین‌المللی آرگیل رفته است.آخرین باری که این آتش‌فشان فعال شده بود به سال ۱۹۷۹ (۴۲ سال پیش) بازمی‌گردد که ۱۰۰ میلیون دلار خسارت بر جا گذاشت. اما از ماه دسامبر ساکنان اطراف آن گزارش کردند که صداهای مهیبی از زمین می‌شنوند و از دهانه آن هم بخار و دود بلند شد.

هزاران نفر از ساکنان مناطق قرمز به کشتی‌های بزرگ تفریحی اطراف جزیره یا مناطق امن‌تر منتقل شده‌اند. حدود ساعت ۹ صبح جمعه نهم آوریل، مرکز زمین‌شناسی دانشگاه وست ایندیز از ثبت «فوران انفجاری» در دهانه این آتش‌فشان خبر داد.عصر جمعه هم یک انفجار دیگر و پرتاب گدازه‌ها ثبت شد و این در حالی بود که عملیات تخلیه سکنه که از عصر پنجشنبه آغاز شده همچنان ادامه دارد.

اجاره قاتل برای کشتن پدر و مادر

مرد جوانی که برای قتل پدر و مادرش قاتل اجیر کرده بود به ۳۵ سال زندان بدون آزادی مشروط محکوم شد.به گزارش کرایم، «نیکولاس شوگنیسی» ۲۲ ساله اهل تگزاس امریکا محکوم شده که در سال ۲۰۱۸ میلادی دو قاتل را برای قتل پدر و مادرش اجیر کرده است.

گزارش‌های پلیس تگزاس امریکا نشان می‌دهد که متهم در آن زمان فقط ۱۸ سال سن داشته و از آنجا که حدود ۳۰ هزار دلار بدهی داشته است از این‌رو تصمیم می‌گیرد تا پدر و مادرش را کشته و بیمه عمر ۲ میلیون دلاری‌شان را به چنگ آورد و به همین خاطر نقشه قتلشان را طراحی کرده است.بنابر مدارک موجود قاتلان اجیر شده با شلیک ده‌ها گلوله پدر «نیکولاس» را کشته‌اند اما مادر این جوان خود را در کمد پنهان کرده و قاتلان موفق به قتلش نشده و پس از شلیک به پدر نیکولاس گریخته‌اند.یک کارآگاه پلیس در این‌باره گفت: مدارکی در دست داریم که نشان می‌دهد متهم با استفاده از تلفن همراه خود سیستم امنیتی خانه را خاموش کرده تا راه را برای قاتلان هموار کند. یکی از قاتلان اجیر شده به مأموران پلیس گفت که متهم قرار بود برای قتل پدر و مادرش به هریک از آن‌ها مبلغ ۱۰ هزار دلار بدهد.

کوری مرد حجره دار بعد از درگیری با مشتری

گروه حوادث/ جلسه محاکمه مرد جوانی که متهم است پس از درگیری با مرد حجره دار وی را کور کرده در حالی برگزار شد که وی مدعی بی‌گناهی است.

به‌گزارش خبرنگار حوادث «ایران»، اوایل اردیبهشت سال ۹۸ بود که مرد جوانی به نام پیمان را که از ناحیه چشم راست مجروح شده بود به بیمارستان منتقل کردند اما پس از بررسی وضعیت چشم وی و عمل جراحی مشخص شد چشمش به علت اصابت جسم سخت بشدت آسیب دیده و باید تخلیه شود. بدین ترتیب چشم راست پیمان نابینا شد.

مرد جوان پس از ترخیص به مأموران پلیس گفت: من سال‌هاست که در میدان میوه و تره‌بار مرکزی تهران حجره دارم و در آنجا کار می‌کنم. روز حادثه با یکی از مشتری‌های حجره به نام مسعود درگیری پیدا کردم و کار به نزاع فیزیکی کشید اما با دخالت مردم دعوا تمام شد و مسعود هم از آنجا رفت. آن روز خیلی عصبانی بودم با این حال خودم را با کار سرگرم کردم و چند ساعت بعد در حالی که مشغول کار بودم ناگهان احساس کردم جسمی سخت به چشمم اصابت کرد و همه جا سیاه شد. نمی‌دانم چه بود شاید کسی با تفنگ ساچمه‌ای یا تیرکمان به چشمم زده بود هر چه بود بر اثر این حادثه کور شدم.

پیمان در ادامه گفت: من در میدان تره بار با هیچ کسی خصومت نداشتم و حالا به مسعود مشکوک هستم فکر می‌کنم بعد از دعوای آن روز صبح او به خاطر کینه‌ای که از من به دل گرفته بود دست به چنین کاری زده است.

با این شکایت پلیس از وی خواست تا چنانچه شاهدانی دارد به دادگاه معرفی کند. پس از آن چند نفر از کارگران میدان تره بار به‌عنوان شاهد در دادسرا حاضر شدند اما آنها همگی شهادت دادند که فقط شاهد درگیری صبح روز حادثه بوده‌اند و ندیده‌اند که چه کسی به چشم پیمان شلیک کرده است.

پس از شکایت مرد نابینا مأموران پلیس، مسعود را دستگیر کردند اما وی منکر هرگونه دخالتی در کوری چشم مرد حجره دار شد.

سرانجام صبح دیروز متهم که با قرار وثیقه آزاد بود در شعبه دهم دادگاه کیفری یک استان تهران پای میز محاکمه ایستاد.

در ابتدای جلسه شاکی بار دیگر به شرح ماجرا پرداخت و گفت: من مطمئنم که مسعود به سمت من شلیک کرده و باعث کوری چشم راستم اوست اما حالا منکر شده و دروغ می‌گوید اما برای او اشد مجازات می‌خواهم.کسی تا نابینا نباشد نمی‌تواند درد مرا بفهمد من بعد از این حادثه کار و زندگی‌ام نابود شد.

وقتی متهم روبه‌روی قضات ایستاد بار دیگر منکر ارتکاب این جرم شد و گفت: آن روز به میدان تره بار رفته بودم تا مقدار زیادی سبزی بخرم؛ اما سبزی‌هایی که پیمان به من داد همگی خراب بود. سر همین موضوع با او درگیر شدم و کار به زد و خورد کشید اما با دخالت حاضران در محل دعوا تمام شد و من هم سوار ماشینم شدم و از آنجا رفتم. من نمی‌دانم چطور چشم او نابینا شده است.او حتی خودش هم نمی‌داند چگونه چشمش کور شده و کسی را ندیده است و به من تهمت می‌زند اما من بی‌گناهم.

پس از پایان جلسه دادگاه قضات برای صدور رأی وارد شور شدند.

نسخه های عجیب خانم دکتر قلابی

گروه حوادث/ خانم دکتر قلابی که به بهانه طب سنتی و تجویز داروهای گیاهی از مردم کلاهبرداری می‌کرد، دستگیر شد.

سرهنگ کامران ملکی، فرمانده انتظامی شهرستان فردیس در این باره گفت: پس از دریافت خبری مبنی بر اینکه خانمی با معرفی خود به عنوان پزشک طب سنتی اقدام به مداوای بیماران مراجعه کننده و تجویز داروهای گیاهی برای آنها به صورت غیرقانونی می‌کند، بلافاصله موضوع در دستور کار اداره نظارت بر اماکن عمومی پلیس شهرستان قرار گرفت.

در بررسی‌های پلیسی مشخص شد متهم با اغفال و فریب برخی افراد و با وعده درمان بیماری‌های صعب‌العلاج در ازای دریافت مبالغی از ۱۵ میلیون تا ۴۵ میلیون تومان اقدام به تجویز داروهایی بر پایه مواد غیر خوراکی و آبغوره می‌کرده است که این امر موجب وخیم شدن حال بیماران تا سرحد مرگ شده که تاکنون ۱۰ نفر شاکی پرونده در این خصوص شناسایی شده‌اند.

وی ادامه داد: مأموران با شناسایی محل اختفای متهم و کسب دستور مرجع قضایی، وی را در یک عملیات غافلگیرانه دستگیر کردند.

سرهنگ ملکی در پایان با اشاره به اینکه متهم بعد از تشکیل پرونده تحویل مقامات قضایی شد، از شهروندان درخواست کرد فریب اینگونه افراد سودجو را نخورند و در صورت نیاز به پزشک حتماً از مراکز معتبر پزشکی و درمانی استفاده کنند.

دستگیری عاملان ریختن آب در بطری شیر

گروه حوادث/ سه مرد شیاد که در اقدامی عجیب داخل بطری‌های شیر یک کارخانه لبنیاتی معروف آب اضافه می‌کردند پس از دستگیری انگیزه خود را از این کار سوءاستفاده از کارخانه مورد نظر عنوان کردند.

به گزارش خبرنگار حوادث «ایران»، آخرین روز هفته گذشته فیلمی بسرعت در فضای مجازی منتشر شد که در آن سه مرد در داخل کامیون حمل و توزیع شیر پاستوریزه یکی از کارخانه‌های معروف در حال مخلوط کردن بطری‌های شیر با آب هستند. پس از انتشار این فیلم و واکنش‌های فراوان از سوی کاربران صبح دیروز رئیس پلیس فتای تهران بزرگ از دستگیری این سه مرد و انگیزه آنها از این اقدام عجیب خبر داد.

سرهنگ داوود معظمی گودرزی دراین باره گفت: پس از انتشار این فیلم در فضای مجازی و مشاهده افرادی که مشغول ترکیب آب با محتویات شیر داخل بطری‌ها بودند، رسیدگی به موضوع در دستور کار کارآگاهان پلیس فتا قرار گرفت و در جریان آن ساعاتی بعد سرنخ‌هایی از این افراد به دست آمد.

وی با بیان اینکه در جریان تحقیقات اولیه مشخص شد هر ۳ نفر از عوامل توزیع شیر در سطح شهر تهران بودند، گفت: این افراد با حکم قضایی بازداشت و در جریان اظهارات خود مدعی شدند که تمام بطری‌های شیر محصولات مرجوعی و تاریخ گذشته بوده و آنان قصد داشته‌اند با اضافه کردن آب به آنها و افزایش تعداد بطری‌ها از شرکت تولید این محصولات سوءاستفاده کنند و قصدی برای فروش آن به مردم نداشتند.

گودرزی با بیان اینکه در تحقیقات انجام شده مشخص شد که هیچ کدام از این بطری‌های پر شده در بین شهروندان توزیع نشده بود، گفت: تحقیقات تکمیلی در این خصوص همچنان ادامه دارد.

از سوی دیگر مدیرعامل این شرکت لبنیاتی در توضیح این فیلم گفت: وقتی ده‌ها نفر از داخل و خارج کشور این فیلم را برایم ارسال کردند به محض مشاهده این فیلم تحقیقات آغاز و مشخص شد این مردان کارگر و کارمند هستند که باید رفتار و علت این حرکت آنها مورد بررسی دقیق قرار بگیرد. اما احتمال زیادی وجود دارد که این رفتار، یک عمل تخریبی باشد زیرا رقابت بین شرکت‌ها زیاد است؛ البته بررسی ما تنها در این خصوص نیست و امکان دارد یک کارگر به هر دلیلی کاری یا اقتصادی دست به این عمل زده باشد که مورد بررسی است. کارگری که این رفتار را کرده است شناسایی شده و با او گفت‌وگو خواهم داشت تا ابعاد علت این حرکت را مطلع شوم و آن زمان است که می‌توانم دقیق‌تر در مورد علت انتشار این فیلم پاسخ بدهم.

جنایت صورت زخمی مقابل پاتوق گربه

گروه حوادث/ پسر شیشه‌ای که در پاتوق معتادان دست به جنایت زده بود، وقتی در طرح جمع‌آوری معتادان بازداشت شد، به قتل اعتراف کرد.

به گزارش خبرنگار حوادث «ایران»، ۶ اسفند سال گذشته وقوع یک درگیری در خیابان ۱۷ شهریور به پلیس اعلام شد. به دنبال اعلام این خبر مأموران پلیس و امدادگران اورژانس راهی محل شده و پسر جوانی را با چاقو مورد اصابت قرار گرفته بود، به بیمارستان منتقل کردند اما لحظاتی بعد وی تسلیم مرگ شد.با توجه به اینکه پسر جوان به نام شهرام با ضربه چاقو به قتل رسیده بود، موضوع به بازپرس کشیک قتل پایتخت و تیم بررسی صحنه جرم اعلام شد. با اعلام این خبر تحقیقات به دستور بازپرس حبیب‌الله صادقی آغازشد و در بررسی‌های اولیه که از شاهدان صورت گرفت، مشخص شد که قاتل و مقتول هر دو از یک خانه در کوچه‌ای که مقتول مورد اصابت چاقو قرار گرفته، بیرون آمده‌اند.

با شناسایی خانه مورد نظر مشخص شد که آنجا محل تجمع معتادان و فروش مواد مخدر و معروف به پاتوق گربه است. طبق بررسی‌های اولیه مقتول و قاتل هر دو برای مصرف مواد به آنجا آمده بودند که باهم درگیر شده و شهرام با ضربه چاقوی پسری به نام بیژن مجروح شده است. بعد از آن قاتل به همراه دوستش سوار بر موتورسیکلت از محل متواری شده‌اند.

با شناسایی هویت متهم، مأموران بلافاصله راهی محل زندگی او شدند، اما خبری از بیژن نبود. مشخصات متهم فراری به تمامی واحدهای گشت اعلام شد و در حالی که تحقیقات برای دستگیری بیژن ادامه داشت، مأموران پلیس مبارزه با مواد مخدر روز پنجشنبه ۱۹ فروردین امسال در طرح جمع‌آوری معتادان، تعدادی از آنها را دستگیر کردند.

شناسایی در کمپ

با انتقال معتادان دستگیر شده به مرکز ترک اعتیاد و ثبت مشخصات آنها در سیستم، کارآگاهان اداره دهم پلیس آگاهی پایتخت مطلع شدند که متهم فراری‌شان در طرح جمع‌آوری معتادان توسط مأموران پلیس مبارزه با مواد مخدر بازداشت شده است.

با هماهنگی‌های قضایی متهم از کمپ به اداره دهم پلیس آگاهی منتقل شد. مرد جوان که مدعی بود از قتل هم‌پاتوقی‌اش به تازگی باخبر شده است، به جنایت اعتراف کرد. به دستور بازپرس شعبه چهارم دادسرای امور جنایی پایتخت، بیژن در اختیار کارآگاهان اداره دهم پلیس قرار گرفت و تحقیقات در این خصوص ادامه دارد.

گفت‌وگو با متهم

چه شد که دست به جنایت زدی؟

باور کنید کاملاً ناخواسته بود. من اصلاً شهرام را نمی‌شناختم. من بیشتر روزها برای خرید و مصرف مواد به پاتوق گربه می‌روم. آنجا یک زیرزمین است که به صاحب آن پولی پرداخت می‌کنیم و برای مصرف مواد به آنجا می‌رویم. روز حادثه مقتول نیز برای مصرف مواد به آنجا آمده بود و بعد از اینکه کارش تمام شد، از پله‌ها بالا رفت و داخل حیاط به انتظار دوست مشترک‌مان که در حال مصرف مواد بود، ایستاد. مدام او را صدا می‌کرد. هر چه به دوستم گفتم جوابش را بده که آنقدر داد نزند، توجهی نکرد. من که عصبانی شده بودم فریاد زدم چه خبرته داد می‌زنی؟ اما او شروع به فحاشی کرد.

بعد چه اتفاقی افتاد؟

چون به پدر و مادرم که فوت کرده‌اند فحاشی کرد، خیلی عصبانی شدم از پله‌ها بالا رفتم و با شهرام دعوایم شد. دعوای ما از حیاط به کوچه کشیده شد و در این میان او چاقویی از جیبش درآورد و چند ضربه به من پرتاب کرد. صورتم زخمی شد، بلافاصله به خانه برگشتم و از آشپزخانه آنجا چاقویی برداشتم و یک ضربه به شهرام زدم که به گردن او اصابت کرد. با دیدن خونی که همه جا را گرفته بود، وحشت کردم و سوار بر موتورسیکلتم از آنجا متواری شدم.

چه زمانی از قتل باخبر شدی؟

وقتی دستگیر و به کمپ منتقل شدم آنجا بود که از طریق چند بچه محل از قتل باخبر شدم.

در این مدت کجا بودی؟

خانه رفیق‌هایم بودم یا اینکه در پارک می‌خوابیدم.

شغلت چیست؟

من تا سوم راهنمایی بیشتر درس نخواندم و چون سواد و تخصص ندارم با موتورسیکلتم کار می‌کنم.

سابقه داری؟

۱۲ ساله معتادم و سه سابقه به خاطر مصرف مواد و یکی هم به خاطر سرقت گوشی و ۵ سال و ۷ ماه از عمرم را در زندان بودم و ۶ ماه قبل از زندان آزاد شدم.

ورود کامیون بتون به مغازه کاشی و سرامیک

گروه حوادث/ بریدن ترمز یک دستگاه کامیون میکسر بتون در غرب تهران چهار خودرو و یک ساختمان را تخریب کرد.

سرهنگ احسان مؤمنی ، رئیس اداره تصادفات پلیس راهور تهران بزرگ دراین‌باره گفت: حدود ساعت ۲۲:۳۰ جمعه یک دستگاه کامیون میکسر بتون در حال حرکت در مسیر شمال به جنوب خیابان بهنام تقاطع بلوار آیت‌الله کاشانی بود که ناگهان وارد بلوار آیت‌الله کاشانی شده و با عبور از عرض بلوار وارد مسیر مخالف شده و پس از برخورد شدید با یک ساختمان دو طبقه وارد فروشگاه کاشی و سرامیک شد.

وی با بیان اینکه این کامیون در طول مسیر با چهار دستگاه خودرو سواری شامل دو دستگاه سواری پژو، یک دستگاه سواری پراید و یک دستگاه سواری ام‌وی‌ام برخورد کرده و خسارات شدیدی را به آن‌ها وارد کرده بود، گفت: بلافاصله عوامل انتظامی و امدادی در محل حاضر شده و اقدام به امدادرسانی کردند. بنا به گفته امدادگران این حادثه مورد فوتی نداشته و راننده بونکر نیز به بیمارستان منتقل شده است.مؤمنی علت اولیه این حادثه را نقص فنی در سیستم ترمز کامیون اعلام کرد و گفت: لازم است رانندگان وسایل نقلیه سنگین در مورد سالم بودن و بررسی سیستم های خودرویی خود مانند سیستم ترمز کوتاهی نکرده و نسبت به بررسی دوره‌ای و روزانه خودرو خود به‌علت اهمیت کار آن اهتمام ویژه‌ای داشته باشند تا شاهد بروز چنین حوادثی نباشیم.

سیدجلال ملکی، سخنگوی سازمان آتش‌نشانی و خدمات ایمنی شهرداری تهران هم که در محل حادثه حضور داشت، گفت: به محض اعلام این حادثه عوامل سه ایستگاه آتش‌نشانی در محل حاضر شده و مشاهده کردند که درپی برخورد شدید قسمت جلویی کامیون دچار حریق شده که بلافاصله اقدام به اطفای حریق کرده و همزمان با ایمن‌سازی محل اقدام به خارج کردن راننده میانسال از کابین کردند.

پیشخوان
Pishkhan.com

با سرمایه گذاری‌های چندین میلیارد دلاری برای هوشمند کردن ارتش

سربازان امریکا با هدست‌های هوشمند مایکروسافت می‌جنگند

میثم لطفی
خبرنگار

شرکت مایکروسافت که از آن به‌عنوان غول فناوری جهان یاد می‌کنند این هفته از انعقاد قراردادی خبر داد تا به موجب آن ارتش امریکا را مدرن‌سازی کند و نسل جدید فناوری‌های هوشمند و واقعیت افزوده را در اختیار سربازان بگذارد. این قرارداد بزرگ که به ارزش ۲۱،۹ میلیارد دلار منعقد شده است مایکروسافت را موظف می‌سازد نوع ویژه‌ای از هدست‌های هوشمند «هولولنز» را برای نیروهای ارتش امریکا تولید کند و قرار است این شرکت بیش از ۱۲۰هزار دستگاه هدست واقعیت مجازی را که در خاک امریکا ساخته می‌شوند به ارتش تحویل دهد.

این هدست‌ها به گونه‌ای طراحی شده‌اند که هولوگرام‌های گرافیکی را به تصاویر محیط واقعی اضافه می‌کنند و نیروهای ارتش امریکا می‌توانند چه در زمان آموزش یا در میادین نبرد، این هدست‌ها را برای دقت بیشتر و نشانه‌گیری دقیق‌تر مورد استفاده قرار دهند تا در هر شرایط مکانی و زمانی بهترین عملکرد خود را ارائه کنند. ولی نکته مهم از این قرار است که مدرن‌سازی و دیجیتالی کردن نیروهای نظامی فقط به ایالات متحده محدود نمی‌شود و دیگر کشورهای جهان هم سرمایه گذاری‌های گسترده را در این زمینه انجام داده‌اند.

■ **این سربازان دیجیتالی**

شرکت مایکروسافت مدل تجاری هدست واقعیت افزوده خود را که «هولولنز» نام دارد با قیمت ۳۵۰۰ دلار در بازار به فروش می‌رساند و معمولاً از آن برای استفاده از نرم افزارها و ابزارهای خاص استفاده می‌شود و البته کاربران خانگی هم برای انجام بازی‌های رایانه‌ای آن را به کار می‌گیرند. شرکت‌های معماری، دانشگاه‌ها، کارخانه‌ها، تولیدکنندگان اتومبیل، سازمان‌های فضایی و ارتش از جمله مشتریان این هدست هوشمند هستند تا به کمک این دستگاه یک لایه اطلاعات گرافیکی کاربردی را به محیط واقعی پیرامون خود اضافه کنند و در نهایت فعالیت‌های خود را بهتر و دقیق‌تر جلو ببرند.

هدست هوشمند مایکروسافت برمبنای فناوری واقعیت افزوده ساخته شده است. تفاوت میان فناوری واقعیت افزوده (Augmented Reality) و واقعیت مجازی (Virtual Reality) در این است که هدست‌های واقعیت افزوده یک لایه تصاویر گرافیکی خاص را به میدان دید افراد اضافه می‌کنند و در مدل واقعیت مجازی تمام میدان دید کاربر با محیط جدید جایگزین می‌شود.مایکروسافت سال ۲۰۱۸ میلادی برای نخستین بار خبر مربوط به آغاز همکاری‌های خود با پنتاگون را منتشر کرد و طی آن گفته شد که این شرکت در فاز نخست ۴۸۰ میلیون دلار گرفته است تا نمونه اولیه هدست هوشمند نظامی را تولید کند. آن زمان همکاری مایکروسافت با نهادهای نظامی مورد انتقاد گسترده قرار گرفت و سرانجام شرکت مذکور با جلب رضایت فرماندهان نظامی امریکا موفق شد امتیاز قرارداد بلندمدت ۲۲ میلیارد دلاری را از آن خود کند.

هم اکنون قرار است تولید انبوه این هدست‌ها با امکانات بیشتر و قابلیت‌های پیشرفته‌تر آغاز شود و مایکروسافت در این خصوص توضیح داده است که هدست‌های نظامی هولولنز مبتنی بر سامانه یکپارچه تقویت توانایی بصری (IVAS) با افزایش آگاهی محیطی، امکان اشتراک‌گذاری اطلاعات و تصمیم‌گیری در لحظه باعث می‌شوند ایمنی و کارایی سربازان بیشتر شود.

مدل نظامی هدست هولولنز به دوربین‌های حرارتی دید در شب مجهز شده است و قابلیت تشخیص چهره و تشخیص نیروهای خودی از سربازان دشمن را فراهم می‌کند. پردازنده این هدست می‌تواند در میادین نبرد به‌صورت لحظه به لحظه تحلیل‌های اطلاعاتی را انجام دهد و همچنین قابلیت‌های ویژه برای بررسی موقعیت و عملیات نجات گروگان نیز برای آن در نظر گرفته شده است.

مایکروسافت می‌گوید سال گذشته برای نخستین بار این هدست‌ها در منطقه‌ای موسوم به «فورت پیکت» در ایالت ویرجینیا مورد بررسی قرار گرفتند و تمام آزمایش‌های انجام شده روی آنها موفقیت‌آمیز بود.

■ **یک ارتش سایبری**

مدرن‌سازی نیروهای نظامی فقط به ارتش امریکا محدود نمی‌شود و دولت انگلیس در اقدامی که از آن به‌عنوان بزرگترین تجدید نظر در استراتژی امنیت و سیاست خارجی بعد از جنگ سرد یاد می‌کند، اولویت‌های دفاعی جدید خود را تشریح کرده است تا با استفاده از فناوری‌های نوین در مقابل نیروهای بیگانه ایستادگی کند.

«بوریس جانسون» نخست‌وزیر انگلستان این هفته از طرح یکپارچه‌ای رونمایی کرد که از زمان آغاز آن حدود یک سال می‌گذرد و اصول اصلی برای تصمیم‌گیری و سرمایه گذاری‌های آتی در بخش‌های نظامی محسوب می‌شود. این طرح مسیر حرکت بریتانیا در حوزه سیاست خارجی، سیستم‌های دفاعی و امنیت داخلی را تا سال ۲۰۲۵ نمایان می‌کند و براساس آن قرار است تمام نیروهای مسلح انگلیس به ابزارهای مدرن و دیجیتالی دسترسی داشته باشند.

نخست‌وزیر انگلیس در آخرین صحبت‌های خود اعلام کرد، طرح بلندمدت او با بودجه ۲۴ میلیارد پوندی معادل ۳۳،۴ میلیارد دلار هوشمندترین نیروهای نظامی جهان را گردهم می‌آورد.

در این طرح ۶،۶ میلیارد پوند از بودجه در نظر گرفته شده به بخش تحقیق و توسعه اختصاص می یابد تا نسل آتی فناوری‌های جنگی، هواپیماهای بدون سرنشین، سلاح‌های انرژی هدایت شده و موشک‌های پیشرفته پرسرعت ساخته شوند. دولت انگلیس همچنین قصد دارد با این سرمایه گذاری‌ها بزرگترین ارتش سایبری اروپا را نیز در اختیار داشته باشد و توانایی‌های خود برای شناسایی بهتر دشمن مجازی و ابزارهای بازدارنده در نبردهای سایبری را نیز تقویت کند.فناوری‌های نوین، فرصت‌های جدیدی را برای بازیگران مخرب عرصه مجازی ایجاد کرده است تا از طریق عملیات‌های هکری، انتشار اطلاعات نادرست یا انجام جرایم سازمان یافته سایبری به اهداف خود برسند. این مسأله باعث شده است دولت‌های سراسر جهان سرمایه گذاری‌های خود را برای شناسایی نقاط ضعف سایبری افزایش دهند.

«بوریس جانسون» در سندی که بتازگی برای افزایش سرمایه گذاری‌های نظامی امضا کرده است، توضیح داد: «در آینده نزدیک قدرت سایبری مهم‌ترین نیروی هر کشور خواهد بود.»

در این میان سازمان شتاب‌دهنده دفاعی و امنیتی انگلیس (DASA) با همکاری سازمان تجهیزات دفاعی و پشتیبانی (DE&S) راهکارهای جدید برای تقویت هواپیماهای بدون سرنشین نظامی را مورد بررسی قرار می‌دهند تا نسل جدید این پهپادها در عملیات‌های چالش برانگیز و مأموریت‌های پیچیده شهری مورد استفاده قرار گیرند. این طرح که بودجه یک میلیون پوندی را شامل می‌شود به وزارت دفاع انگلیس کمک می‌کند با سه چالش اصلی پیش روی خود مقابله کند. چالش نخست توسعه سیستم هوانوردی هوشمند بدون سرنشین است که برای حضور در مأموریت‌های شهری مورد استفاده قرار می‌گیرد. در بخش دیگر تمرکز اصلی بر توسعه پهپاد با قابلیت کنترل از راه دور است که یک پلتفرم جامع با قابلیت ادغام با چالش اول را شامل می‌شود و در بخش آخر نیز ساخت هواپیمای بدون سرنشین با قابلیت پرواز خودکار و کنترل از راه دور مجهز به موشک‌های نظامی مورد توجه قرار گرفته است.

وزارت دفاع بریتانیا همچنین طرحی را برای ساخت سیستم‌های روباتیک خودکار پیش می‌برد که به کمک اطلاعات ماهواره‌ای و بدون دخالت انسان می‌توانند در میادین نبرد حضور یابند.

ارتش‌های جهان در مجموع سرمایه گذاری‌های گسترده انجام می‌دهند تا به کمک سامانه‌های هوشمند تشخیص نیروهای دشمن، دوربین‌های حرارتی دید در شب، پهپادهای خودکار، سیستم‌های روباتیک ماهواره‌ای و... بتوانند به‌صورت کاملاً هوشمند و دقیق در میادین نبرد خودنمایی کنند و با تقویت ارتش سایبری بتوانند در جنگ‌های مجازی نیز پیروز شوند. گفتنی است دولت امریکا ادعا می‌کند بیش از ۸۰ فناوری هوشمند نظامی را برای سربازان خود تولید کرده است که هر کدام از آنها در عملیات‌های مختلف کاربرد دارند و از مدیریت تأمین غذای نیروهای نظامی گرفته تا زره‌های هوشمند، امتحان خود را بخوبی پس داده‌اند.

اخبار

در سال ۹۹ صورت گرفت

واردات ۱۵.۸ میلیون دستگاه تلفن همراه به کشور

انجمن واردکنندگان موبایل اعلام کرد: سال گذشته ۱۵ میلیون و ۸۰۰ هزار دستگاه تلفن همراه وارد کشور شد. به گزارش ایرنا، انجمن یاد شده در پیامی در توئیتر، نوشت: در سال کرونازده ۹۹ با وجود همه مشکلات پیش روی واردکنندگان گوشی تلفن همراه، چیزی حدود ۱۵ میلیون و ۸۰۰ هزار تلفن همراه وارد کشور شد که ۱۵ میلیون از این تعداد مصرف شده است. بنابر اعلام این انجمن، همچنان گوشی‌های غیرهوشمند طرفداران خود را دارند، زیرا در سال گذشته ۲.۵ میلیون دستگاه گوشی غیرهوشمند در بازار ایران به فروش رفته است. انجمن واردکنندگان موبایل بیش از این اعلام کرده بود که با تخصیص بموقع ارز برای واردات گوشی تلفن همراه و ترخیص بموقع کالا از مبادی ورودی، می‌توان آرامش بازار موبایل و قیمت‌های شفاف را ادامه‌دار کند.

جریمه ۳ میلیارد دلاری علی بابا در چین

چین پس از یک تحقیقات ضد انحصار طلبی که نشان داد گروه علی بابا از موقعیت برترش در بازار سوءاستفاده کرده است، این شرکت را ۲.۸ میلیارد دلار جریمه کرد. به گزارش ایسنا، جریمه ۱۸.۲ میلیارد یوان (۲.۸ میلیارد دلار) علی بابا سه برابر جریمه یک میلیارد دلاری است که شرکت تراشه‌سازی کوالکام امریکا در سال ۲۰۱۵ محکوم به پرداخت آن شد و بر مبنای چهار درصد از درآمد داخلی علی بابا در سال ۲۰۱۹ است.

دیده بان ضدانحصارطلبی چین در بیانیه‌ای اعلام کرد این شرکت ملزم است اصلاحات داخلی را به اجرا بگذارد. جریمه صادره علیه علی بابا که معادل ۱۲ درصد از درآمد مالی این شرکت در سال ۲۰۲۰ است، بخشی از ابهامات عظیمی که علی بابا را احاطه کرده بود ، رفع می‌کند اما چین همچنان به‌دنبال مهار قدرت روزافزون غول‌های اینترنتی و فناوری است و گفته می‌شود در حال تحقیقات از بخش های دیگر امپراطوری جک ما، مؤسس علی بابا شامل کسب و کار وام دهی به مصرف کننده گروه آنت و دارایی های رسانه‌ای گسترده علی بابا است.

بلومبرگ ماه گذشته به نقل از یک منبع آگاه گزارش داده بود دولت چین به‌دلیل نگرانی‌های فزاینده از نفوذ روزافزون گروه علی بابا بر افکار عمومی، از این غول فناوری خواسته است دارایی‌های رسانه‌ای خود از جمله ساوت چاینا مورنینگ پست را به فروش رساند. رگولاتورهای چینی پس از بازبینی دارایی های گروه علی بابا، از گستردگی دارایی های رسانه‌ای این گروه هلدینگ شوکه شده و خواستار ارائه برنامه جامعی از سوی گروه علی بابا در راستای کاهش این دارایی‌ها شدند.

سازمان دولتی سازماندهی بازار چین در تحقیقات خود نتیجه‌گیری کرد علی بابا از مقررات پلتفرم خود و روش‌های فنی مانند دیتا و الگوریتم برای حفظ و تحکیم قدرت خود را در بازار و به دست آوردن مزیت های رقابتی نادرست استفاده کرده است. این شرکت باید شیوه‌های کسب و کار خود را تغییر دهد. براساس گزارش بلومبرگ، این اقدام دولت چین که سرگرم تفحص از نفوذ شرکت‌هایی مانند علی بابا و غول رسانه اجتماعی تنسنت هولدینگز است، هشدار واضحی را به بخش فناوری ارسال کرد. نفوذ گسترده سرویس های رسانه اجتماعی مورد حمایت علی بابا نگرانی‌های دولت نسبت به افزایش قدرت نفوذ علی بابا بر افکار عمومی را برانگیخته و چالش‌های جدی برای حزب کمونیست چین و دستگاه تبلیغاتی قدرتمندش ایجاد کرده است. جک ما در چین به‌عنوان یکی از کارآفرینان موفق شناخته می‌شود اما اقبالش از زمانی که علیه رویکرد رگولاتور چین در بخش مالی صحبت کرده، رو به افول گذاشته است. این اظهارات باعث واکنش کم سابقه رگولاتوری چین شد و عرضه اولیه عمومی سهام گروه آنت به ارزش ۳۵ میلیارد دلار را برهم زد و گشایش تحقیقات ضد انحصارطلبی علیه علی بابا را به‌دنبال داشت.

آگهی مناقصه عمومی دو مرحله‌ای توأم با ارزیابی کیفی
(مناقصه شماره JPC-991694)
موضوع: تأمین قطعات با برند زیمنس
نوبت دوم
شرکت پتروشیمی جم (سهامی عام) در نظر دارد تأمین " قطعات با برند زیمنس " را از طریق فراخوان عمومی، به شرکت واجد شرایط واگذار نماید. فلذا از شرکت‌هایی که آمادگی و توانایی انجام موضوع مناقصه را داشته و دارای سوابق و تجربیات مؤثر و مرتبط می‌باشند دعوت می‌شود از تاریخ درج آگهی به تارنمای (وب‌سایت) پتروشیمی جم به آدرس WWW.JPCOMPLEX.IR مراجعه و اسناد مناقصه را از طریق این تارنما (وب‌سایت) دریافت (دانلود) نمایند. درصورت نیاز به اطلاعات بیشتر با شماره تلفن‌های ۸۸۶۵۴۵۴۵-۰۲۱ داخلی ۳۱۵ یا ۳۴۱ تماس حاصل نمایند.
الف- شرح مختصر کار: تأمین قطعات با برند زیمنس
ب-مبلغ تضمین شرکت در مناقصه: ۵۰ میلیون تومان
مواعد زمانی مناقصه:
تاریخ درج آگهی: چهارشنبه مورخ ۱۴۰۰/۰۱/۱۸ و یکشنبه مورخ ۱۴۰۰/۰۱/۲۲
آخرین مهلت دریافت اسناد مناقصه از وب‌سایت پتروشیمی جم: یکشنبه مورخ ۱۴۰۰/۰۲/۱۴
آخرین مهلت ارسال اسناد ارزیابی کیفی(پاکت د): شنبه مورخ ۱۴۰۰/۰۲/۱۸
تاریخ ارسال پیشنهادات (پاکات الف، ب و ج): پس از مرحله ارزیابی کیفی، به شرکت‌هایی که حائز حداقل امتیاز کیفی لازم می‌باشند، جهت ارسال پاکات الف، ب و ج اطلاع‌رسانی خواهد شد.
ج- برخی نکات مهم:
شرکت‌های واجد شرایط می‌بایست ضمن مطالعه پیش نویس قرارداد و سایر اسناد مناقصه، ابتدا اسناد ارزیابی کیفی را مطابق دستورالعمل مندرج در آن بررسی و تکمیل و به‌همراه مستندات مربوطه در پاکت «د» (مستندات ارزیابی کیفی) تحویل دبیرخانه شرکت پتروشیمی جم واقع در دفتر تهران تحویل و رسید دریافت شود.
شایان ذکر است که ارائه شماره تلفن و نشانی پست الکترونیک شرکت متقاضی، برای تداوم اطلاع‌رسانی‌ها الزامی است.
توضیح: درصورت هرگونه نقص در ارائه مستندات و یا عدم تکمیل موارد فوق، ارزیابی کیفی و تشخیص صلاحیت متقاضی قابل بررسی نمی‌باشد و ارائه مدارک مورد اشاره و عدم تأیید صلاحیت، هیچ‌گونه حقی برای متقاضیان ایجاد نخواهد کرد.
پس از ارزیابی کیفی و تشخیص صلاحیت متقاضیان و مشخص شدن فهرست کوتاه مناقصه‌گران، از شرکت‌های تأیید شده در مرحله ارزیابی کیفی، جهت ارائه سایر پاکات الف(تضمین شرکت در مناقصه)، ب(اسناد و مدارک فنی) و ج(پیشنهاد مالی) دعوت خواهد شد.
سایر جزئیات و اطلاعات مربوط در اسناد مناقصه مندرج است.
شرکت پتروشیمی جم (سهامی عام) در بررسی مستندات و نیز در رد یا قبول هریک یا تمام مستندات ارائه‌شده توسط شرکت‌ها بدون آنکه محتاج به ذکر دلیل باشد مختار است.
آدرس مناقصه‌گزار (دفتر مرکزی) جهت تحویل پیشنهادات:
تهران، خیابان شهید عباسپور، خیابان نظامی گنجوی، شماره ۲۷، شرکت پتروشیمی جم
تلفن تماس: ۸۸۶۵۴۵۴۵-۰۲۱ داخلی ۳۱۵ یا ۳۴۱ شماره فکس: ۸۸۶۵۶۴۸۹-۰۲۱
روابط عمومی شرکت پتروشیمی جم

آگهی فراخوان ارزیابی کیفی
موضوع: تأمین اقلام یدکی کمپرسورهای برند ELLIOTT-EBARA
نوبت دوم
شرکت پتروشیمی جم (سهامی عام) در نظر دارد تأمین اقلام یدکی کمپرسورهای برند ELLIOTT-EBARA را از طریق فراخوان عمومی، به شرکت‌های تأمین‌کننده داخلی و خارجی واجد شرایط واگذار نماید. فلذا از شرکت‌هایی که آمادگی و توانایی انجام موضوع فراخوان را داشته و دارای سوابق و تجربیات مؤثر و مرتبط می‌باشند دعوت می‌شود از تاریخ درج آگهی به تارنمای (وب‌سایت) پتروشیمی جم به آدرس WWW.JPCOMPLEX.IR مراجعه و اسناد ارزیابی کیفی را از طریق این تارنما (وب‌سایت) دریافت (دانلود) نمایند.
مواعد زمانی:
آخرین مهلت دریافت اسناد ارزیابی کیفی از وب‌سایت پتروشیمی جم: از تاریخ درج آگهی تا آخر وقت اداری روز ۱۴۰۰/۰۲/۰۶
آخرین مهلت ارسال اسناد ارزیابی کیفی(پاکت د): تا آخر وقت اداری روز ۱۴۰۰/۰۲/۲۰
پس از مرحله ارزیابی کیفی، به شرکت‌هایی که حائز حداقل امتیاز کیفی لازم می‌باشند، فراخوان دعوت به مناقصه ارسال خواهد گردید.
ج- برخی نکات مهم:
شرکت‌های واجد شرایط می‌بایست اسناد ارزیابی کیفی را مطابق دستورالعمل مندرج در آن بررسی و تکمیل و به‌همراه مستندات مربوطه در پاکت «د» (مستندات ارزیابی کیفی) تحویل دبیرخانه شرکت پتروشیمی جم واقع در دفتر تهران تحویل و رسید دریافت نمایند.
شایان ذکر است که ارائه شماره تلفن و نشانی پست الکترونیک شرکت متقاضی، برای تداوم اطلاع‌رسانی‌ها الزامی است.
توضیح: درصورت هرگونه نقص در ارائه مستندات و یا عدم تکمیل موارد فوق، ارزیابی کیفی و تشخیص صلاحیت متقاضی قابل بررسی نمی‌باشد و ارائه مدارک مورد اشاره و عدم تأیید صلاحیت، هیچ‌گونه حقی برای متقاضیان ایجاد نخواهد کرد.
شرکت پتروشیمی جم (سهامی عام) در بررسی مستندات و نیز در رد یا قبول هریک یا تمام مستندات ارائه‌شده توسط شرکت‌ها بدون آنکه محتاج به ذکر دلیل باشد مختار است.
آدرس مناقصه‌گزار (دفتر مرکزی) جهت تحویل پیشنهادات:
تهران، خیابان شهید عباسپور، خیابان نظامی گنجوی، شماره ۲۷، دبیرخانه شرکت پتروشیمی جم
تلفن تماس: ۸۸۶۵۲۹۷۸-۰۲۱
شماره فکس: ۸۸۱۹۳۴۹۱-۰۲۱
روابط عمومی شرکت پتروشیمی جم

آگهی فراخوان ارزیابی کیفی
موضوع: تأمین اقلام یدکی کنترل ولوهای برند METSO
نوبت دوم
شرکت پتروشیمی جم (سهامی عام) در نظر دارد تأمین اقلام یدکی کنترل ولوهای برند METSO را از طریق فراخوان عمومی، به شرکت‌های تأمین‌کننده داخلی و خارجی واجد شرایط واگذار نماید. فلذا از شرکت‌هایی که آمادگی و توانایی انجام موضوع فراخوان را داشته و دارای سوابق و تجربیات مؤثر و مرتبط می‌باشند دعوت می‌شود از تاریخ درج آگهی به تارنمای (وب‌سایت) پتروشیمی جم به آدرس WWW.JPCOMPLEX.IR مراجعه و اسناد ارزیابی کیفی را از طریق این تارنما (وب‌سایت) دریافت (دانلود) نمایند.
مواعد زمانی:
آخرین مهلت دریافت اسناد ارزیابی کیفی از وب‌سایت پتروشیمی جم: از تاریخ درج آگهی تا آخر وقت اداری روز ۱۴۰۰/۰۲/۰۶
آخرین مهلت ارسال اسناد ارزیابی کیفی(پاکت د): تا آخر وقت اداری روز ۱۴۰۰/۰۲/۲۰
پس از مرحله ارزیابی کیفی، به شرکت‌هایی که حائز حداقل امتیاز کیفی لازم می‌باشند، فراخوان دعوت به مناقصه ارسال خواهد گردید.
ج- برخی نکات مهم:
شرکت‌های واجد شرایط می‌بایست اسناد ارزیابی کیفی را مطابق دستورالعمل مندرج در آن بررسی و تکمیل و به‌همراه مستندات مربوطه در پاکت «د» (مستندات ارزیابی کیفی) تحویل دبیرخانه شرکت پتروشیمی جم واقع در دفتر تهران تحویل و رسید دریافت نمایند.
شایان ذکر است که ارائه شماره تلفن و نشانی پست الکترونیک شرکت متقاضی، برای تداوم اطلاع‌رسانی‌ها الزامی است.
توضیح: درصورت هرگونه نقص در ارائه مستندات و یا عدم تکمیل موارد فوق، ارزیابی کیفی و تشخیص صلاحیت متقاضی قابل بررسی نمی‌باشد و ارائه مدارک مورد اشاره و عدم تأیید صلاحیت، هیچ‌گونه حقی برای متقاضیان ایجاد نخواهد کرد.
شرکت پتروشیمی جم (سهامی عام) در بررسی مستندات و نیز در رد یا قبول هریک یا تمام مستندات ارائه‌شده توسط شرکت‌ها بدون آنکه محتاج به ذکر دلیل باشد مختار است.
آدرس مناقصه‌گزار (دفتر مرکزی) جهت تحویل پیشنهادات:
تهران، خیابان شهید عباسپور، خیابان نظامی گنجوی، شماره ۲۷، دبیرخانه شرکت پتروشیمی جم
تلفن تماس: ۸۸۶۵۲۹۷۸-۰۲۱
شماره فکس: ۸۸۱۹۳۴۹۱-۰۲۱
روابط عمومی شرکت پتروشیمی جم

آگهی فراخوان ارزیابی کیفی
موضوع: تأمین اقلام یدکی کنترل ولوهای برند Masoneilan
نوبت دوم
شرکت پتروشیمی جم (سهامی عام) در نظر دارد تأمین اقلام یدکی کنترل ولوهای برند Masoneilan را از طریق فراخوان عمومی، به شرکت‌های تأمین‌کننده داخلی و خارجی واجد شرایط واگذار نماید. فلذا از شرکت‌هایی که آمادگی و توانایی انجام موضوع فراخوان را داشته و دارای سوابق و تجربیات مؤثر و مرتبط می‌باشند دعوت می‌شود از تاریخ درج آگهی به تارنمای (وب‌سایت) پتروشیمی جم به آدرس WWW.JPCOMPLEX.IR مراجعه و اسناد ارزیابی کیفی را از طریق این تارنما (وب‌سایت) دریافت (دانلود) نمایند.
مواعد زمانی:
آخرین مهلت دریافت اسناد ارزیابی کیفی از وب‌سایت پتروشیمی جم: از تاریخ درج آگهی تا آخر وقت اداری روز ۱۴۰۰/۰۲/۰۶
آخرین مهلت ارسال اسناد ارزیابی کیفی(پاکت د): تا آخر وقت اداری روز ۱۴۰۰/۰۲/۲۰
پس از مرحله ارزیابی کیفی، به شرکت‌هایی که حائز حداقل امتیاز کیفی لازم می‌باشند، فراخوان دعوت به مناقصه ارسال خواهد گردید.
ج- برخی نکات مهم:
شرکت‌های واجد شرایط می‌بایست اسناد ارزیابی کیفی را مطابق دستورالعمل مندرج در آن بررسی و تکمیل و به‌همراه مستندات مربوطه در پاکت «د» (مستندات ارزیابی کیفی) تحویل دبیرخانه شرکت پتروشیمی جم واقع در دفتر تهران تحویل و رسید دریافت نمایند.
شایان ذکر است که ارائه شماره تلفن و نشانی پست الکترونیک شرکت متقاضی، برای تداوم اطلاع‌رسانی‌ها الزامی است.
توضیح: درصورت هرگونه نقص در ارائه مستندات و یا عدم تکمیل موارد فوق، ارزیابی کیفی و تشخیص صلاحیت متقاضی قابل بررسی نمی‌باشد و ارائه مدارک مورد اشاره و عدم تأیید صلاحیت، هیچ‌گونه حقی برای متقاضیان ایجاد نخواهد کرد.
شرکت پتروشیمی جم (سهامی عام) در بررسی مستندات و نیز در رد یا قبول هریک یا تمام مستندات ارائه‌شده توسط شرکت‌ها بدون آنکه محتاج به ذکر دلیل باشد مختار است.
آدرس مناقصه‌گزار (دفتر مرکزی) جهت تحویل پیشنهادات: تهران، خیابان شهید عباسپور، خیابان نظامی گنجوی، شماره ۲۷، دبیرخانه شرکت پتروشیمی جم
تلفن تماس: ۸۸۶۵۲۹۷۸-۰۲۱
شماره فکس: ۸۸۱۹۳۴۹۱-۰۲۱
روابط عمومی شرکت پتروشیمی جم

آگهی فراخوان ارزیابی کیفی
موضوع: تأمین اقلام یدکی کمپرسورهای پیستونی برند BURCKHARDT
نوبت دوم
شرکت پتروشیمی جم (سهامی عام) در نظر دارد تأمین اقلام یدکی کمپرسورهای پیستونی برند BURCKHARDT را از طریق فراخوان عمومی، به شرکت‌های تأمین‌کننده داخلی و خارجی واجد شرایط واگذار نماید. فلذا از شرکت‌هایی که آمادگی و توانایی انجام موضوع فراخوان را داشته و دارای سوابق و تجربیات مؤثر و مرتبط می‌باشند دعوت می‌شود از تاریخ درج آگهی به تارنمای (وب‌سایت) پتروشیمی جم به آدرس WWW.JPCOMPLEX.IR مراجعه و اسناد ارزیابی کیفی را از طریق این تارنما (وب‌سایت) دریافت (دانلود) نمایند.
مواعد زمانی:
آخرین مهلت دریافت اسناد ارزیابی کیفی از وب‌سایت پتروشیمی جم: از تاریخ درج آگهی تا آخر وقت اداری روز ۱۴۰۰/۰۲/۰۶
آخرین مهلت ارسال اسناد ارزیابی کیفی(پاکت د): تا آخر وقت اداری روز ۱۴۰۰/۰۲/۲۰
پس از مرحله ارزیابی کیفی، به شرکت‌هایی که حائز حداقل امتیاز کیفی لازم می‌باشند، فراخوان دعوت به مناقصه ارسال خواهد گردید.
ج- برخی نکات مهم:
شرکت‌های واجد شرایط می‌بایست اسناد ارزیابی کیفی را مطابق دستورالعمل مندرج در آن بررسی و تکمیل و به‌همراه مستندات مربوطه در پاکت «د» (مستندات ارزیابی کیفی) تحویل دبیرخانه شرکت پتروشیمی جم واقع در دفتر تهران تحویل و رسید دریافت نمایند.
شایان ذکر است که ارائه شماره تلفن و نشانی پست الکترونیک شرکت متقاضی، برای تداوم اطلاع‌رسانی‌ها الزامی است.
توضیح: درصورت هرگونه نقص در ارائه مستندات و یا عدم تکمیل موارد فوق، ارزیابی کیفی و تشخیص صلاحیت متقاضی قابل بررسی نمی‌باشد و ارائه مدارک مورد اشاره و عدم تأیید صلاحیت، هیچ‌گونه حقی برای متقاضیان ایجاد نخواهد کرد.
شرکت پتروشیمی جم (سهامی عام) در بررسی مستندات و نیز در رد یا قبول هریک یا تمام مستندات ارائه‌شده توسط شرکت‌ها بدون آنکه محتاج به ذکر دلیل باشد مختار است.
آدرس مناقصه‌گزار (دفتر مرکزی) جهت تحویل پیشنهادات:
تهران، خیابان شهید عباسپور، خیابان نظامی‌گنجوی، شماره ۲۷، دبیرخانه شرکت پتروشیمی‌جم
تلفن تماس: ۸۸۶۵۲۹۷۸-۰۲۱ شماره فکس: ۸۸۱۹۳۴۹۱-۰۲۱
روابط عمومی شرکت پتروشیمی جم

آگهی فراخوان ارزیابی کیفی
موضوع: تأمین پمپ و قطعات یدکی برند BAKER & BIRD OR ANDRITZ
نوبت دوم
شرکت پتروشیمی جم (سهامی عام) در نظر دارد تأمین پمپ و قطعات یدکی برند BAKER & BIRD OR ANDRITZ را از طریق فراخوان عمومی، به شرکت‌های تأمین‌کننده داخلی و خارجی واجد شرایط واگذار نماید. فلذا از شرکت‌هایی که آمادگی و توانایی انجام موضوع فراخوان را داشته و دارای سوابق و تجربیات مؤثر و مرتبط می‌باشند دعوت می‌شود از تاریخ درج آگهی به تارنمای (وب‌سایت) پتروشیمی جم به آدرس WWW.JPCOMPLEX.IR مراجعه و اسناد ارزیابی کیفی را از طریق این تارنما (وب‌سایت) دریافت (دانلود) نمایند.
مواعد زمانی:
آخرین مهلت دریافت اسناد ارزیابی کیفی از وب‌سایت پتروشیمی جم: از تاریخ درج آگهی تا آخر وقت اداری روز ۱۴۰۰/۰۲/۰۶
آخرین مهلت ارسال اسناد ارزیابی کیفی(پاکت د): تا آخر وقت اداری روز ۱۴۰۰/۰۲/۲۰
پس از مرحله ارزیابی کیفی، به شرکت‌هایی که حائز حداقل امتیاز کیفی لازم می‌باشند، فراخوان دعوت به مناقصه ارسال خواهد گردید.
ج- برخی نکات مهم: شرکت‌های واجد شرایط می‌بایست اسناد ارزیابی کیفی را مطابق دستورالعمل مندرج در آن بررسی و تکمیل و به‌همراه مستندات مربوطه در پاکت «د» (مستندات ارزیابی کیفی) تحویل دبیرخانه شرکت پتروشیمی جم واقع در دفتر تهران تحویل و رسید دریافت نمایند.
شایان ذکر است که ارائه شماره تلفن و نشانی پست الکترونیک شرکت متقاضی، برای تداوم اطلاع‌رسانی‌ها الزامی است.
توضیح: درصورت هرگونه نقص در ارائه مستندات و یا عدم تکمیل موارد فوق، ارزیابی کیفی و تشخیص صلاحیت متقاضی قابل بررسی نمی‌باشد و ارائه مدارک مورد اشاره و عدم تأیید صلاحیت، هیچ‌گونه حقی برای متقاضیان ایجاد نخواهد کرد.
شرکت پتروشیمی جم (سهامی عام) در بررسی مستندات و نیز در رد یا قبول هریک یا تمام مستندات ارائه‌شده توسط شرکت‌ها بدون آنکه محتاج به ذکر دلیل باشد مختار است.
آدرس مناقصه‌گزار (دفتر مرکزی) جهت تحویل پیشنهادات: تهران، خیابان شهید عباسپور، خیابان نظامی گنجوی، شماره ۲۷، دبیرخانه شرکت پتروشیمی جم
تلفن تماس: ۸۸۶۵۲۹۷۸-۰۲۱
شماره فکس: ۸۸۱۹۳۴۹۱-۰۲۱
روابط عمومی شرکت پتروشیمی جم

اخبار

بازگشت منصوریان به تبریز در هفته بیستم

هفته بیستم لیگ برتر امروز با برگزاری ۲ بازی ادامه می‌یابد که در اولین بازی و از ساعت ۱۷ ماشین‌سازی در ورزشگاه شهید سردار سلیمانی تبریز میزبان آلومینیوم است. سبزپوشان تبریزی که با ۹ امتیاز آخرین تیم جدول هستند، پس از شکست ۳-۱ مقابل گل‌گهر با مسئولیت فنی کاظم محمودی، هدایت تیم‌شان را به بازیکن سابق‌شان علیرضا اکبرپور سپردند. او در اولین تجربه‌اش باید مقابل هم‌تیمی سابقش در استقلال یعنی علیرضا منصوریان قرار بگیرد که به عنوان سرمربی آلومینیوم یک بار دیگر به تبریز شهری که در ابتدای فصل سرمربی تراکتور بود، برگشته است. آلومینیوم با حضور منصوریان مس را شکست داده و با فولاد هم بدون گل مساوی کرده تا با ۲۷ امتیاز در رده ششم باشد. اراکی‌ها در بازی رفت با سرمربیگری رسول خطیبی ۴-۱ ماشین‌سازی را شکست داده بود. از ساعت ۱۸:۳۰ هم مس رفسنجان در ورزشگاه شهدای صنعت مس این شهر برابر سایپا قرار می‌گیرد. شاگردان محمد ربیعی که در ۴ بازی اخیر خود به پیروزی نرسیده‌اند، پس از تساوی بدون گل با تراکتور، ۲۵ امتیازی شدند و در رده نهم قرار دارند. در مقابل، شاگردان ابراهیم صادقی هم در ۷ مسابقه اخیر خود رنگ برد را ندیده‌اند. نارنجی‌پوشان در بازی قبل‌شان ۱-۰ به سپاهان باختند تا با ۱۸ امتیاز در رده سیزدهم قرار بگیرند. بازی رفت دو تیم بدون گل مساوی به پایان رسید.

پرسپولیس راهی هند شد

پرسپولیسی‌ها برای سفر به هند و حضور در مسابقات لیگ قهرمانان آسیا دچار مشکل شده بودند و دیروز ابراهیم شکوری، معاون اجرایی باشگاه از حل این مشکل خبر داد:«پس از پیگیری بی‌وقفه مدیریت باشگاه، بالاخره مشکل سفر به کشور هند حل شد و مجوز پرواز به دست‌مان رسید. باید از وزارت امور خارجه و سفارت ایران در هند تقدیر و تشکر کرد زیرا با کمک آنها مشکلات از سر راه برداشته شد و پرسپولیس مهیای سفر به کشور هند است. با این حال امیدواریم مشکلات دیگری برای تیم پیش نیاید و سفر و اردوی خوبی در هند داشته باشیم، هرچند نمی‌توان نسبت به این موضوع خوشبین بود.» گفتنی است کاروان پرسپولیس عصر دیروز(شنبه) تهران را به سمت شهر گوا ترک کرد.

علی دایی؛ مهم‌ترین پرسپولیسی استقلالی تاریخ!

علی‌دایی، آقای گل فوتبال جهان و بازیکن و مربی اسبق پرسپولیس در آخرین مصاحبه از گرایشش به استقلال در دوران کودکی گفته است. او گفت: «در خانواده ما که ۵ برادر هستیم، تنها داداش بزرگ من پرسپولیسی بود و ما ۴ برادر دیگر استقلالی بودیم. اما از زمانی‌که فوتبال را در تهران به‌صورت جدی بازی کردم، پرسپولیس و استقلال برایم تفاوت چندانی نداشتند.» دایی ادامه داد: «از زمانی‌که لباس پرسپولیس را بر تن کردم، یک پرسپولیسی شدم و افتخار می‌کنم که طرفدار این تیم هستم. اما اینکه من در حال حاضر استقلالی هستم، به هیچ عنوان صحت ندارد. من تا زمانی‌که وارد دانشگاه شدم، یک استقلالی بودم ولی بعد از اینکه فوتبال را به شکل جدی دنبال کردم، سرخابی‌ها برایم تفاوت چندانی نداشتند اما پس از عضویت در پرسپولیس، یک پرسپولیسی محسوب می‌شوم و این تیم را خیلی دوست دارم و نتایج آن را دنبال می‌کنم.»

گفت‌وگوی «ایران» با رضا نوروزی، فوتبالیستی که در مسابقات زیبایی اندام درخشید

فکر نمی‌کردم دوم شوم، باید قهرمان می‌شدم

علی کریمی با بدن الان حتماً یک توپ طلای جهان را می‌گرفت/ رکورد گلزنی من هم شکسته می‌شود

حامد جیرودی
خبرنگار

یکی از خبرهای جالبی که در چند روز اخیر منتشر شد، حضور رضا نوروزی مهاجم سابق تیم ملی فوتبال فولاد و پرسپولیس در اولین دوره مسابقات فیتنس قهرمانی کشور بود. رقابت‌هایی که نوروزی در شاخه فیتنس استایل در آن شرکت کرد و با رسیدن به مقام دوم این مسابقات، نام خود را دوباره بر سر زبان‌ها انداخت. مسابقات فیتنس به این شکل است که ورزشکاران یک بار برای نمایش عضلات خود بدون لباس روی استیج می‌روند و از داوران رأی می‌گیرند و یک بارهم با لباس رسمی و کت و شلوار برای نمایش استایل‌شان جلوی دوربین‌ها فیگور می‌گیرند. نوروزی نیز ابتدا در بین حدود ۵۰ شرکت کننده با عضلات ورزیده و زیبای خود نظر داوران را جلب کرد و به نیمه‌نهایی رسید و سپس توانست خود را به فینال این رقابت‌ها برساند و در نهایت عنوان دومی و مدال نقره را از آن خود کرد. نوروزی درخصوص حضور خود در رشته فیتنس به «ایران» چنین توضیح داد: «من همیشه علاقه زیادی به رشته فیتنس داشتم و همیشه هم در دوران فوتبالم فیت بودم. وقتی هم حضور در این مسابقات به من پیشنهاد شد و دیدم حتی با کت و شلوار هم باید فیگور بگیریم، برایم خیلی جذاب بود و تصمیم گرفتم در این مسابقات شرکت کنم. برای حضور در این مسابقات هم یک رژیم ۴۰ روزه گرفتم و با تمرینات فشرده‌ای که پشت سر گذاشتم، خود را به مسابقات رساندم.»

او درباره اینکه همه از دیدن بدن آماده و ورزیده او شگفت‌زده شدند، یادآور شد: «همان طور که گفتم، بدنم هم همیشه خوب بوده و سعی کرده‌ام همیشه آمادگی بدنی‌ام را حفظ کنم. من چه زمانی که فوتبال بازی می‌کردم و چه بعد از آن هر روز در باشگاه بدنسازی بودم و به این رشته علاقه زیادی داشتم. یعنی چون می‌خواستم خوش استایل باشم و لایف استایل زندگی‌ام خوب باشد، همیشه دوست داشتم که تمرین کنم و اضافه وزن نداشته باشم. چربی بدنم پایین باشد و وقتی هم این مسابقات به من پیشنهاد شد، تصمیم گرفتم که رژیمم را بیشتر کنم و فکر می‌کنم الان چربی بدنم ۴ درصد باشد.»

نوروزی درباره اینکه فکرش را می‌کرد که در این مسابقات به مقام دوم برسد، چنین واکنشی داشت: «نه، من فکر می‌کردم که اول می‌شوم. همه کسانی هم که آنجا بودند، می‌دانند حق چه کسی بود که اول شود و قضاوت را برعهده آنها می‌گذارم. البته عیبی ندارد که دوم شدم ولی همه کسانی که آنجا بودند، می‌گفتند که حق من دومی نبود و باید قهرمان می‌شدم.»

آیا ورزشکاران رشته بدنسازی تعجب نکردند که تو به عنوان یک فوتبالیست سابق در این رشته به صورت حرفه‌ای شرکت کرده‌ای و مقام هم آوردی؟ نوروزی به این سؤال چنین پاسخ داد: «تعجب ندارد. من ۱۵ سال ورزش حرفه‌ای کردم و بعد هم به ورزشی آمده‌ام که حرفه‌ای نیست و مسابقاتی که من در آن شرکت کردم، آماتور بود. یعنی مسابقاتی بود که هر کسی با لایف استایل خوب می‌توانست در آن شرکت کند. من خیلی کار شاقی نکرده‌ام.»

خیلی از فوتبالیست‌ها وقتی خداحافظی می‌کنند، از فرم بدنی ایده‌آل‌شان خارج می‌شوند و گاهی اضافه وزن هم می‌آورند ولی نوروزی نه تنها این طور نشده بلکه در شکل بسیار خوبی ظاهر شده است. او در این باره گفت: «این دیگر به زندگی آدم‌ها برمی‌گردد. نه تنها فوتبالیست‌ها بلکه همه همین طور هستند. حالا فوتبالیست‌ها بیشتر در چشم هستند. اما در کل خیلی‌ها خوش‌پوش هستند و دوست دارند بدن‌شان فرم ایده‌آلی داشته باشد و برایشان مهم است که خواب مناسبی داشته باشند و غذای به اندازه‌ای بخورند.»

علی کریمی کاپیتان سابق تیم ملی و پرسپولیس هم در عکس‌های جدیدی که از خود منتشر کرده، نشان داده که بدنش فرم بسیار خوبی دارد و به قول عامیانه شش تکه است. نوروزی درباره این همبازی سابق خود چنین نظر داد: «من کوچک‌تر از آنم که بخواهم درباره علی کریمی نظری داشته باشم ولی اگر بخواهم به عنوان یک هوادار او صحبت کنم، باید بگویم که او یک اسطوره در فوتبال ایران و بهترین بازیکن ایران بوده است. به نظرم اگر او زمانی که فوتبال بازی می‌کرد این طور به بدنش می‌رسید، حداقل یک توپ طلای جهان را به دست می‌آورد. او با این استایل عالی یا در بارسلونا توپ طلا می‌گرفت یا در رئال مادرید.»

یکی دیگر از فوتبالیست‌هایی که هر روز تمرینات بدنسازی پرفشاری را انجام می‌دهد، احمدرضا عابدزاده است. نوروزی درباره دروازه‌بان و کاپیتان پیشین تیم ملی و پرسپولیس هم چنین نظر داد: «احمدرضا عابدزاده که سلطان است و من عاشقانه دوستش دارم، بازیکن محبوب دوران کودکی‌ام است و خیلی ناراحتم از اینکه پاهایش آسیب دیده است و چند سال یک بار مجبور می‌شود جراحی کند. ولی من راجع به او و تمریناتش چه می‌توانم بگویم؟ همه عابدزاده را می‌شناسند و می‌دانند چقدر به ورزش علاقه دارد.»

نوروزی در لیگ دهم با ۲۴ گل زده برای فولاد به عنوان آقای گلی لیگ برتر رسید که هیچ بازیکنی نتوانسته تاکنون رکورد او را بزند. در حال حاضر سجاد شهباززاده، مهاجم سپاهان با ۱۶ گل زده در صدر جدول گلزنان است. نوروزی درباره اینکه بازیکنی می‌تواند رکورد او را بشکند یا نه، گفت: «بالاخره رکورد برای شکستن است. این رکورد چند سال دست آقای رضا عنایتی و آرش برهانی بود و من شکاندم. قطعاً بازیکنی هم می‌آید که رکورد مرا بشکند. الان شهباززاده فوق‌العاده کار کرده و به او تبریک می‌گویم. قطعاً آقای گل می‌شود و برایش آرزوی بهترین‌ها را دارم.» نوروزی در لیگ چهاردهم به پرسپولیس آمد ولی بعد از ۴ بازی دچار مصدومیت سختی شد و فصل را از دست داد. با این حال او همیشه با علاقه از حضور خود در این تیم یاد می‌کند. نوروزی درباره شانس قهرمانی سرخپوشان پایتخت در لیگ بیستم هم صحبت کرد: «اصلاً شکی در این موضوع ندارم. البته سپاهان هم تیم قوی و بسیار خوبی است ولی من فکر می‌کنم باز هم پرسپولیس قهرمان شود. الان هم که تیم می‌خواهد به آسیا برود و امیدوارم ان‌شاءالله در این مسابقات هم دوباره به موفقیت برسد و شانس قهرمانی داشته باشد.»

فرکی با تأیید مذاکره برای سرپرستی تیم ملی: دوست داشتم کمک کنم اما...!

انتخاب مجتبی خورشیدی به‌عنوان سرپرست تیم ملی فوتبال ایران با انتقادات گسترده‌ای در جامعه فوتبال همراه بوده و شایعات زیادی را برانگیخته است. با این حال شهاب‌الدین عزیزی خادم در توجیه این انتخاب، مدعی شده که با چندین چهره فوتبالی برای این سمت مذاکره شده و آنها حاضر به قبول سرپرستی تیم ملی نشده‌اند و در نهایت مجتبی خورشیدی برای این سمت انتخاب شده است. حسین فرکی، مربی باسابقه فوتبال که تجربه بازیگری و مربیگری و حتی در مقطعی سرپرستی در تیم ملی را هم در کارنامه دارد، تأیید کرد که با او برای سرپرستی تیم ملی مذاکره شده است. اما به‌نظر فرکی در حال تصمیم‌گیری بوده که فدراسیون فوتبال مجتبی خورشیدی را برای این سمت برگزیده است. فرکی در این‌باره به ایسنا، گفت: «من در حال تصمیم‌گیری برای این موضوع بودم و دوست داشتم برای تیم ملی کاری انجام دهم و در خدمت این تیم باشم. اما اکنون سرپرست تیم ملی انتخاب شده است و این موضوع منتفی است.»

پیشخوان
Pishkhan.com

نبض تهران با برق می‌زند — بهینه مصرف کنیم
آگهی مناقصه عمومی دو مرحله‌ای
نوبت دوم
شرکت توزیع نیروی برق تهران بزرگ(سهامی خاص)
شرکت توزیع نیروی برق تهران بزرگ در نظر دارد نسبت به خرید کنتور دیجیتالی تکفاز چند تعرفه با پورت RS 485 مورد نیاز خود از تولیدکنندگان داخلی واجد شرایط اقدام نماید.
● شرح مختصری از کالا (نوع، کمیت و کیفیت کالا):

شرح	خرید کنتور دیجیتالی تکفاز چند تعرفه با پورت RS 485
شماره مناقصه	۰۰۱۰۱۰۰۰۵ (تجدید مناقصه)
تعداد	۳۰,۰۰۰
واحد	دستگاه
مبلغ ضمانت‌نامه (ریال)	۳,۷۸۰,۰۰۰,۰۰۰
مهلت فروش اسناد	از روز یکشنبه تاریخ ۱۴۰۰/۰۱/۲۲ لغایت روز پنج‌شنبه تاریخ ۱۴۰۰/۰۱/۲۶
مهلت تحویل اسناد مناقصه به دستگاه مناقصه‌گزار	تا ساعت ۱۴ روز شنبه تاریخ ۱۴۰۰/۰۲/۱۱
تاریخ بازگشایی	ساعت ۸ صبح روز دوشنبه تاریخ ۱۴۰۰/۰۲/۱۳
ارزیابی کیفی	دارد
صلاحیت و گواهی‌نامه لازم	۱- ارائه گواهی‌نامه احراز حداقل استانداردهای تولیدی برای محصول مطابق با «دستور العمل تعیین الزامات، معیارهای ارزیابی فنی و آزمون‌های کنتورهای دیجیتالی تک فاز ویرایش ۴» از شرکت توانیر الزامی می‌باشد.
محل تحویل و بازگشایی اسناد	تهران - خیابان شیخ بهایی جنوبی - شهرک والفجر - انتهای کوچه سوم - اداره دبیرخانه شرکت توزیع نیروی برق تهران بزرگ - محل بازگشایی: سالن جلسات

● مبلغ و نوع سپرده شرکت در مناقصه: تضمین شرکت در مناقصه برای شرکت‌های دانش‌بنیان معادل ۵۰ درصد مبالغ تضمین مندرج در جدول فوق و برای سایر شرکت‌ها مطابق با مبالغ تضمین مندرج در جدول فوق می‌باشد که مناقصه‌گران می‌بایست بصورت ضمانت‌نامه بانکی، چک تضمین شده بانکی، واریز وجه بحساب جاری شماره ۰۱۰۸۰۱۷۷۰۰۴ بانک صادرات شعبه ملاصدرا بنام شرکت توزیع نیروی برق تهران بزرگ، بلوکه از مطالبات تایید شده نزد امور مالی شرکت توزیع نیروی برق تهران بزرگ ارائه نمایند.
◄ به پیشنهادهای فاقد سپرده، سپرده‌های مخدوش، سپرده‌های کمتر از میزان مقرر، چک شخصی و نظایر آن ترتیب اثر داده نخواهد شد.
● مبلغ و محل فروش اسناد: جهت شرکت در هر مناقصه مبلغ ۵۰۰,۰۰۰ ریال بصورت الکترونیکی صرفا از طریق درگاه پرداخت اینترنتی سایت شرکت به نشانی http://moamelat.tbtb.ir
- پذیرش ثبت‌نام مناقصه و مزایده اقدام به خرید اسناد نمایند.
◄ به پیشنهادهای فاقد امضا، مشروط، مخدوش و پیشنهاداتی که بعد از انقضای مدت مقرر در فراخوان واصل شود ترتیب اثر داده نخواهد شد.
شرایط متقاضیان جهت شرکت در مناقصه:
◄ هزینه درج ۲ نوبت آگهی در روزنامه به‌عهده برنده مناقصه می‌باشد.
◄ سایر اطلاعات و جزئیات مربوطه در اسناد مناقصه مندرج است.
● نشانی‌های کسب اطلاعات بیشتر:
◄ سایت شبکه اطلاع‌رسانی معاملات شرکت توانیر: www.tavanir.org.ir
◄ سایت پایگاه ملی مناقصات: http://iets.mporg.ir
◄ سایت شرکت توزیع نیروی برق تهران بزرگ: http://moamelat.tbtb.ir
روابط عمومی شرکت توزیع نیروی برق تهران بزرگ(سهامی خاص)

آگهی مناقصه عمومی
نوبت دوم
با اخذ سپرده
درخواست شماره: RHS-9949632-T17
موضوع آگهی:
خرید قطعات DRAGER
برای کسب اطلاعات بیشتر به سایت این شرکت WWW.BAORCO.IR مراجعه نمایید.
روابط عمومی و بین‌الملل

آگهی فراخوان ارزیابی کیفی
مناقصه‌گران یک مرحله‌ای
نوبت دوم
شماره ۹۹/۰۴۷
موضوع آگهی:
شارژ و حمل انواع سیلندرهای گاز مصرفی پالایشگاه
آخرین مهلت اعلام آمادگی و ارسال رزومه
تا پایان وقت اداری روز یکشنبه مورخ ۱۴۰۰/۰۲/۰۵
برای کسب اطلاعات بیشتر به سایت این شرکت WWW.BAORCO.IR و یا خبرگزاری شانا WWW.SHANA.IR و WWW.TENDER@NIORDC.IR مراجعه نمایید.
روابط عمومی و بین‌الملل

آگهی فراخوان ارزیابی کیفی
موضوع: تأمین پمپ و قطعات یدکی برند SULZER
نوبت اول
شرکت پتروشیمی جم (سهامی عام) در نظر دارد تأمین پمپ و قطعات یدکی برند SULZER را از طریق فراخوان عمومی، به شرکت‌های تأمین‌کننده داخلی و خارجی واجد شرایط واگذار نماید. لذا از شرکت‌هایی که آمادگی و توانایی انجام موضوع فراخوان را داشته و دارای سوابق و تجربیات مؤثر و مرتبط می‌باشند دعوت می‌شود از تاریخ درج آگهی به تارنمای (وب‌سایت) پتروشیمی جم به آدرس WWW.JPCOMPLEX.IR مراجعه و اسناد ارزیابی کیفی را از طریق این تارنما (وب‌سایت) دریافت (دانلود) نمایند.
◄ مواعد زمانی:
◄ آخرین مهلت دریافت اسناد ارزیابی کیفی از وب‌سایت پتروشیمی جم: از تاریخ درج آگهی تا آخر وقت اداری روز ۱۴۰۰/۰۲/۰۶
◄ آخرین مهلت ارسال اسناد ارزیابی کیفی(پاکت د): تا آخر وقت اداری روز ۱۴۰۰/۰۲/۲۰
◄ پس از مرحله ارزیابی کیفی، به شرکت‌هایی که حائز حداقل امتیاز کیفی لازم می‌باشند، فراخوان دعوت به مناقصه ارسال خواهد گردید.
◄ ج- برخی نکات مهم:
شرکت‌های واجد شرایط می‌بایست اسناد ارزیابی کیفی را مطابق دستورالعمل مندرج در آن بررسی و تکمیل و به‌همراه مستندات مربوطه در پاکت «د» (مستندات ارزیابی کیفی) به دبیرخانه شرکت پتروشیمی جم واقع در دفتر تهران تحویل و رسید دریافت نمایند.
شایان ذکر است که ارائه شماره تلفن و نشانی پست الکترونیک شرکت متقاضی، برای تداوم اطلاع‌رسانی‌ها الزامی است.
◄ توضیح: درصورت هرگونه نقص در ارائه مستندات و یا عدم تکمیل موارد فوق، ارزیابی کیفی و تشخیص صلاحیت متقاضی قابل بررسی نمی‌باشد و ارائه مدارک مورد اشاره و عدم تأیید صلاحیت، هیچ‌گونه حقی برای متقاضیان ایجاد نخواهد کرد.
◄ شرکت پتروشیمی جم (سهامی عام) در بررسی مستندات و نیز در رد یا قبول هریک یا تمام مستندات ارائه شده توسط شرکت‌ها بدون آنکه محتاج به ذکر دلیل باشد مختار است.
◄ آدرس مناقصه‌گزار (دفتر مرکزی) جهت تحویل پیشنهادات: تهران، خیابان شهید عباسپور، خیابان نظامی گنجوی، شماره ۲۷، دبیرخانه شرکت پتروشیمی جم
◄ تلفن تماس: ۸۸۶۵۲۹۷۸-۰۲۱
◄ شماره فکس: ۸۸۱۹۳۴۹۱-۰۲۱
روابط عمومی شرکت پتروشیمی جم

CH2=CH2 CH2=CH2 CH2=CH2 CH2=CH2 CH2=CH2 CH2=CH2 CH2=CH2
تجدید مناقصه عمومی
نوبت اول
شرکت پتروشیمی بوعلی سینا (سهامی عام)
شرکت پتروشیمی بوعلی سینا در نظر دارد خرید P/F ROSEMOUNT GAS CHROMATOGRAPH TRANSMITTER مورد نیاز مجتمع خود را واقع در ماهشهر، منطقه ویژه اقتصادی پتروشیمی بندر امام خمینی سایت ۴ از طریق مناقصه عمومی یک مرحله‌ای به اشخاص توانمند و واجد شرایط در این زمینه واگذار نماید.
۱ مهلت دریافت اسناد مناقصه، ده روز پس از انتشار نوبت دوم آگهی به نشانی مندرج در بند ۵
۲ آخرین مهلت تسلیم پاکت‌های مناقصه(الف، ب، ج) ده روز پس از خاتمه مهلت دریافت اسناد مناقصه به نشانی مندرج در بند ۵
۳ مبلغ تضمین شرکت در مناقصه ۹۰۴,۲۵۶,۴۳۹ (نهصد و چهار میلیون و دویست و پنجاه و شش هزار و چهارصد و سی و نه)ریال به‌صورت ضمانت‌نامه بانکی معتبر یا سپرده نقدی در وجه شرکت پتروشیمی بوعلی سینا می‌باشد.
۴ زمان گشایش پاکت‌های مناقصه: زمان گشایش یک هفته بعد از آخرین مهلت ارائه پیشنهادها می‌باشد.
۵ متقاضیان برای کسب اطلاعات بیشتر و دریافت اسناد مناقصه بعد از انتشار آگهی نوبت دوم به نشانی سایت اینترنتی شرکت پتروشیمی بوعلی سینا به نشانی WWW.BSPC.IR مراجعه نمایند.
روابط عمومی شرکت پتروشیمی بوعلی سینا

آگهی تغییرات شرکت بیمه البرز شرکت سهامی عام
به‌شماره ثبت ۶۷۹۶ و شناسه ملی ۱۰۱۰۰۳۴۷۷۶ به استناد صورتجلسه هیأت‌مدیره مورخ ۳۶ ، ۰۶ ، ۱۳۹۹ و نامه شماره ۱۱۵۳۶۹ ، ۰۲ ، ۹۹ مورخ ۲۵ ، ۰۸ ، ۱۳۹۹ بیمه مرکزی و نامه شماره ۱۹۹۵۹ مورخ ۰۷ ، ۰۸ ، ۱۳۹۹ سازمان خصوصی‌سازی تصمیمات ذیل اتخاذ شد، آقای مجید علی‌پناهی ک.م ۴۰۷۲۵۷۱۴۵۸ به سمت رئیس هیأت‌مدیره و آقای محسن پورکیانی ک.م ۰۳۸۵۰۰۳۳۴۴ به سمت نایب رئیس هیأت‌مدیره و مدیر عامل برای مدت دو سال انتخاب گردیدند. کلیه اوراق و اسناد بهادار و تعهدآور شرکت از قبیل چک، سفته، بروات و... با امضای مدیر عامل و یکی دیگر از اعضای هیأت‌مدیره متفقاً و در غیاب مدیر عامل با امضا دو عضو هیأت‌مدیره متفقاً و یا دو امضا مجاز که توسط هیأت‌مدیره تعیین می‌شود با مهر شرکت معتبر خواهد بود به موجب ماده ۴۰ اساسنامه، هیأت‌مدیره بخشی از اختیارات خود را به‌شرح ذیل به مدیر عامل تفویض نمود: - نمایندگی شرکت در برابر صاحبان سهام، کلیه ادارات دولتی و غیر دولتی، مؤسسات عمومی، مراجع قضایی و سایر اشخاص حقیقی وحقوقی - اتخاذ تصمیم درخصوص تأسیس و انحلال نمایندگی‌ها یا شعب در هر نقطه از ایران با اطلاع و در خارج از ایران، پس از اخذ موافقت کتبی بیمه مرکزی جمهوری اسلامی ایران - افتتاح هرنوع حساب و استفاده از آن بنام شرکت نزد بانک‌ها و مؤسسات اعتباری دارای مجوز از بانک مرکزی جمهوری اسلامی ایران - دریافت مطالبات و پرداخت دیون شرکت - صدور، ظهرنویسی، قبولی، پرداخت و واخواست اوراق تجاری - انعقاد هرنوع قرارداد، تغییر، تبدیل، فسخ و یا اقاله آن در مورد اموال منقول و غیرمنقول که مرتبط با موضوع شرکت باشد و انجام کلیه عملیات و معاملات مذکور در ماده ۲ این اساسنامه و اتخاذ تصمیم در مورد کلیه ایقاعات - اتخاذ تصمیم در مورد امور مرتبط با ثبت و معامله کلیه حقوق غیرمادی یا معنوی از جمله هرگونه حق اختراع، نام یا علائم تجاری و صنعتی، کپی رایت، سرقفلی وکلیه امتیازات متصوره به امانت گذاردن هرنوع سند، مدرک، وجوه شرکت یا اوراق بهادار و استرداد آنها - تحصیل تسهیلات از بانک‌ها و مؤسسات اعتباری دارای مجوز با رعایت مقررات اساسنامه حاضر - رهن گذاردن اموال شرکت اعم از منقول و غیرمنقول و فک رهن ولوکراراً، پس از اخذ موافقت کتبی بیمه مرکزی جمهوری اسلامی ایران - اقامه هرگونه دعوای حقوقی وکیفری و دفاع از هر دعوای حقوقی وکیفری اقامه شده، در هریک از دادگاهها، دادسراها، شوراهای حل اختلاف، مراجع قضایی یا غیرقضایی اختصاصی یا عمومی و دیوان عدالت اداری، از طرف شرکت، دفاع از شرکت در مقابل هر دعوای اقامه شده علیه شرکت چه کیفری و چه حقوقی در هریک از مراجع قضایی یا غیرقضایی اختصاصی یا عمومی و دیوان عدالت اداری، با حق حضور و مراجعه به مقام‌های انتظامی و استیفای کلیه اختیارات مورد نیاز در دادرسی از آغاز تا اتمام، از جمله حضور در جلسات، اعتراض به رأی، واخواهی، تجدید نظر، فرجام‌خواهی واعاده دادرسی، مصالحه وسازش استرداد اسناد یا دادخواست یا دعوا، ادعای جعل یا انکار وتردید نسبت به سند طرف واسترداد سند، تعیین جاعل، حق امضای قرارداد‌های حاوی شرط داوری یا توافق‌نامه داوری وارجاع دعوا به داوری وتعیین وگزینش داور منتخب (با حق صلح یا بدون آن)، اجرای حکم نهایی وقطعی داور، درخواست صدور برگ اجرایی و تعقیب عملیات آن واخذ محکوم به و وجوه ایداعی و تعقیب آنها، تعیین مصدق وکارشناس، انتخاب وعزل وکیل و نماینده با حق توکیل مکرر، اقرار در ماهیت دعوا، جلب ثالث و دفاع از دعوای ثالث، دعوای متقابل و دفاع درمقابل آنها، ورود شخص ثالث و دفاع از دعوای ورود ثالث، قبول یا رد سوگند، تأمین خواسته، تأمین ضرر و زیان ناشی از جرائم و امور مشابه دیگر، مراجعه به اجرای ثبت و دوایر آن و مراجع حل اختلاف وکلیه اختیارات مندرج در مواد ۳۴، ۳۵ و ۳۶ قانون آئین دادرسی مدنی تنظیم صورت‌های مالی میان دوره‌ای در مقاطع سه ماهه و ارائه صورت‌های مالی شش ماهه به‌حسابرس وبازرس قانونی، طبق نمونه‌ای که از طرف بیمه مرکزی جمهوری اسلامی ایران و سازمان بورس اوراق بهادار ابلاغ می‌شود و نیز ارسال یک نسخه از ترازنامه وصورت‌های مالی تأیید شده به بیمه مرکزی جمهوری اسلامی ایران وسازمان بورس واوراق بهادار
سازمان ثبت اسناد و املاک کشور اداره ثبت شرکت‌ها و مؤسسات غیرتجاری تهران

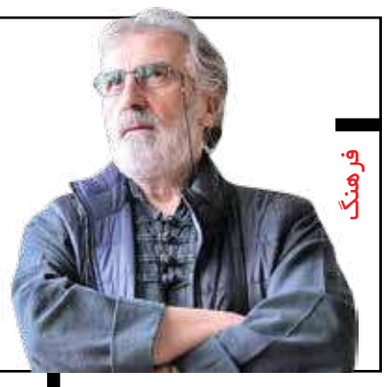

فرهنگ

شهبازیان در بیمارستان بستری شد

گروه فرهنگی/ فریدون شهبازیان تحت عمل جراحی قرارگرفت، این آهنگسازپیشکسوت موسیقی ایران چهارشنبه ۱۸ فروردین ماه درجریان ضبط موسیقی سریال تلویزیونی «یاور» دچارحادثه شد و ازناحیه دست و لگن آسیب دید و زیرتیغ جراحی رفت. شهبازیان ازمدت‌ها پیش درحال ساخت موسیقی متن و تیتراژسریال ماه مبارک رمضان «یاور» به کارگردانی سعید سلطانی بود؛ سریالی که قرار است دراین ایام ازشبکه سه سیما پخش شود اما با جراحت آهنگساز پروژه و ضرورت آماده‌سازی موسیقی این سریال برای پخش، شهبازیان از بستری شدن و عمل جراحی امتناع کرد درحالی که عوامل سریال تأکید به بستری شدن شهبازیان داشتند تا آنکه سرانجام کارهای نهایی موسیقی این سریال انجام گرفت و او با خیال راحت به بیمارستان مراجعه کرد. درحال حاضر حال این هنرمند خوب و مساعد است و در چند روز آینده از بیمارستان مرخص خواهد شد. آرمان زرین‌کوب تهیه کننده سریال «یاور» درگفت‌وگو با مهر در خصوص انتخاب این آهنگساز بیان داشته: «هنرمندانی چون فریدون شهبازیان می‌توانند اعتبار خوبی برای سریال باشند بویژه که سریال «یاور» یک تم جوانمردی دارد و استادانی چون شهبازیان سابقه کارهای این چنینی دارند، من هم فکر کردم شاید این افراد انگیزه بیشتری برای چنین مفاهیمی داشته باشند و اگر قبول کنند برای ما اعتبار است.»

فریدون شهبازیان ازموزیسین‌های باتجربه عرصه موسیقی و موسیقی فیلم است، آهنگسازی که کارنامه درخشانی در عرصه موسیقی فیلم دارد. او از اواسط دهه ۵۰ ساخت موسیقی فیلم را آغاز کرد. آثاری ماندگارو موفق برای بسیاری از فیلم‌های سینمایی ساخته است کارهایی که حتی موفق به دریافت جوایز بسیار در جشنواره‌های داخلی و خارجی بوده است. موسیقی متن فیلم‌های «نامزدی» به کارگردانی ناصر غلامرضایی، «شیر سنگی» به کارگردانی مسعود جعفری جوزانی، «پائیزان» به کارگردانی رسول صدر عاملی، سریال «باغ گیلاس» به کارگردانی مجید بهشتی و فیلم‌های سینمایی «هیوا» به کارگردانی رسول ملاقلی‌پور، اخراجی‌ها به کارگردانی مسعود ده‌نمکی و «خاموشی دریا» به کارگردانی وحید موسائیان از جمله کارهای این آهنگساز است.

خط خبر

■ درپی استعلام برخی از تهیه‌کنندگان مبنی بر نحوه فعالیت پروژه‌ها که در شهرهایی که از سوی ستاد ملی مقابله با کرونا قرمز اعلام می‌شوند با توجه به ممنوعیت تجمع، تهیه‌کنندگان پروژه‌های سینمایی و نمایش خانگی ملزم به توقف فیلمبرداری و رعایت کامل شرایط تولید در وضعیت قرمز کرونایی هستند./روابط عمومی سازمان سینمایی

■ صندوق اعتباری هنر اطلاعیه‌ای را درباره چگونگی پرداخت حق بیمه اعضای این صندوق برای سه‌ماهه اول امسال منتشر کرد. در بخشی از متن اطلاعیه آمده است: مبلغ حق بیمه و سرانه درمان (برابر اعلام سازمان تأمین اجتماعی) مستقیماً به حساب هنرکارت بیمه‌شده واریز خواهد شد./ایسنا

■ فراخوان بیست و سومین جشنواره بین‌المللی قصه‌گویی کانون با شعار «آینده ساختنی است» و با محورهای موضوعی امیدها و آرزوها، شادی‌ها و غم‌ها و ایثار و از خودگذشتگی (جهاد و مقاومت در عرصه‌های مختلف زندگی) منتشر شد./ایسنا

■ کتاب «حوض خون»؛ روایت زنان اندیمشک از رخت‌شویی در دفاع مقدس که تدوین و نگارش آن برعهده فاطمه‌سادات میرعالی بوده است، به همت انتشارات «راه یار» منتشر و راهی بازار نشر شد./ایسنا

■ اصغر فرهادی با حضور در جشنواره لاس پالماس اسپانیا، جایزه افتخاری این رویداد سینمایی را دریافت کرد./ایسنا

سینما

«ایران» از احتمال اکران آنلاین فیلم‌های نوروز گزارش می‌دهد

اول بازگشت به سالن‌های سینما بعد احتمال اکران آنلاین

نرگس عاشوری
خبرنگار

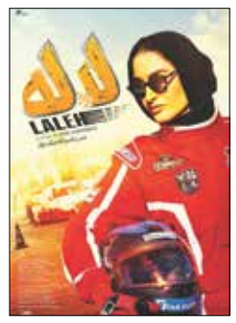

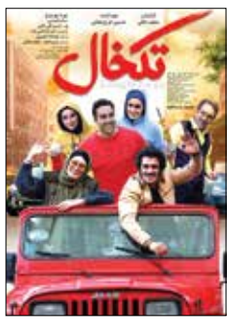

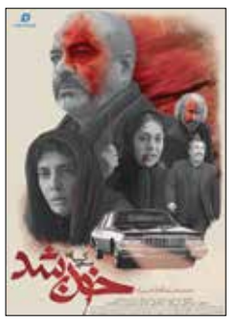

شادی تغییرردبندی شغلی سینماها در گروه‌بندی‌های کرونایی عمر کوتاهی داشت. درست زمانی که اهالی سینما دلخوش به آمدن به رده دوم مشاغل شده و نفسی آسوده کردند، کرونا گل برتری را زد. فعلاً گیشه سینما با وجود اکران ۵ فیلم تازه‌نفس شکست خورده میدان است. در این میان صدر نشینی «شنای پروانه» در پرفروش‌های اکران آنلاین و ثبت رکورد یک میلیارد و ۷۰۰ میلیون تومان در دو روز ابتدایی اکران، برخی فیلم‌ها را وسوسه کرده تا شانس‌شان را در این میدان بیازمایند.

■ سامانه‌های نمایشی بعد از سالن‌های سینما

از هفته گذشته که با قرمز شدن وضعیت تهران، فعالیت سینماها با تعطیلی مواجه شد زمزمه‌هایی از اکران آنلاین فیلم‌های در حال اکران شنیده شد و خبرهایی از احتمال پیوستن فیلم‌هایی که در اکران نوروز گیشه موفقی تجربه نکرده‌اند، به اکران آنلاین منتشر شد. «خون شد» مسعود کیمیایی که در زمان اکران کمتر از ۱۰۰ میلیون فروش داشته است، یکی از فیلم‌هایی است که طبق اخبار به احتمال زیاد به چرخه اکران آنلاین اضافه خواهد شد. **محمدصادق رنجکشان**، سرمایه‌گذار «خون شد» در گفت‌وگو با «ایران» با تأکید بر اینکه تصمیم‌گیری نهایی در این باره به بعد از اکران در سینماها موکول شده است، می‌گوید: «فعلاً منتظر بازگشایی سینماها هستیم. با آغاز فعالیت سالن‌های سینما، اکران «خون شد» از سرگرفته خواهد شد و پس از اکران در سینماها به طور قطع این فیلم در پلتفرم‌های نمایشی اکران خواهد شد.» سرمایه‌گذار فیلم «شنای پروانه» به کارگردانی محمد کارت درباره تجربه موفق اکران آنلاین این فیلم هم توضیح می‌دهد: «در شرایط عادی انتظار بر این بود که «شنای پروانه» بالغ بر ۴۰ میلیارد تومان فروش داشته باشد اما وضعیت غافلگیرکننده کرونا تمام معادلات را برهم زد. اگر چه میزان فروش فیلم در مقایسه با این پیش‌بینی‌ها، چشمگیر نیست اما همین که تا صبح روز شنبه ۲۱ فروردین ماه در مدت محدود کمتر از ۱۰ روز سه میلیارد و ۳۰۰ میلیون فروش داشته و جزو پرفروش‌ترین‌های اکران آنلاین شده است، نشانه‌ای از خطا نبودن برآورد فروش است.»

■ کیش و مات در سینما

بر اساس شنیده‌ها صاحبان برخی از فیلم‌های اکران نوروز به شکل جدی‌تری به اکران آنلاین فکر می‌کنند اما تصمیم‌گیری نهایی و اطلاع‌رسانی در این باره را به روزهای آینده موکول کرده‌اند. علاوه بر شرط اکران ۴ هفته‌ای برای دریافت حمایت‌های سازمان سینمایی در اکران نوروز، آنها نگران هستند که جدی‌تر شدن حرف و حدیث‌ها راجع به اکران آنلاین فیلم‌شان، در صورت بازگشایی سالن‌های سینما این آثار را در گیشه با بحران جدی‌تر مخاطب مواجه کند. تجربه استقبال مخاطبان در ایام جشنواره، کورسوی امیدی برای صاحبان فیلم‌ها ایجاد کرده که فیلم دیدن در سالن سینما همچنان برای مخاطب جذاب است و همین امتیاز تازه یعنی تغییر رده‌بندی مشاغل و آغاز فعالیت سینماها به محض نارنجی شدن وضعیت تهران و سایر شهرها بر امیدواری‌ها افزوده و صاحبان فیلم‌ها را در تصمیم اکران آنلاین بر سر دوراهی قرار داده است. به نظر می‌رسد مدیریت اکران در این شرایط شبیه بازی شطرنج شده است که نیاز به تصمیمات به موقع و هوشمندانه‌تر دارد. **امیر بنان** تهیه‌کننده فیلم «خورشید» در گفت‌وگو با «ایران» می‌گوید: «شرایط امروز سینما، روزگار تصمیمات سهل و ممتنع نیست. باید دائم راجع به آن تدبیر کرد و تصمیمات تازه گرفت. هر بار به راه و روش تازه فکر کرد تا این صنعت نابود نشود. سینما به کمک نیاز دارد اگر نه فاتحه آن خوانده شده است. سینما در اغماست و نیاز به شوک دارد.»

او تبلیغات برای سینما را در حکم شوک می‌داند: «۸۰ درصد مردم از اکران نوروز بی‌خبر بودند. این روزها تنها نشانه از فعالیت سینماها تغییر سردر سالن‌های سینماست. مگر چند درصد مردم مخاطب سایت‌ها و خبرگزاری‌ها هستند. باید مرتب از رادیو و تلویزیون خبررسانی کرد. روزهای آغازین اکران نوروز، سینماها فروش خوبی نداشتند. به مرور شاهد رشد صعودی مخاطبان بودیم که با نارنجی شدن وضعیت تهران و وقفه چند روزه اکران، سینما دچار سکته و ریزش مخاطب شد.» بنان تأکید می‌کند: «در صورت بازگشایی مجدد سینماها باید به صورت مداوم سینما رفتن در تلویزیون و رسانه‌های جمعی تبلیغ شود. خبررسانی راجع به فعالیت سینماها بزرگترین کمک به سینماست. باید مدیران سینمایی در تعامل جدی با مدیران تلویزیون برای اطلاع‌رسانی در باره فعالیت سینماها و تبلیغ فیلم‌های در حال اکران رایزنی کنند. این مهم امر ناممکنی نیست. اگر اتفاق نمی‌افتد یعنی اراده‌ای برای انجام آن وجود ندارد.»

تهیه‌کننده فیلم «خورشید» در پاسخ به این سؤال که آیا استقبال مخاطبان از «شنای پروانه» در اکران آنلاین آنها را ترغیب به اکران فیلم‌شان در این فضا نکرده است، می‌گوید: «همه فیلم‌ها به اکران آنلاین هم فکر می‌کنند اما باید شرایط را سنجید. «شنای پروانه» در ایام پس از نوروز پارسال اکران شد و چند دوره اکران را تجربه کرد. عدد روزهای اکران «خورشید» به ۱۰ روز هم نمی‌رسد. باید بر اساس شرایط تصمیم گرفت فعلاً تصمیم بر این است که فرصت اکران در سالن سینما را جدی‌تر بگیریم.»

«هفته‌ای یک بار آدم باش» شهرام شاه‌حسینی که در صدر فروش گیشه قرار دارد در کنار «تکخال» مجید مافی از فیلم‌های طنز اکران نوروز هستند که شانس بیشتری برای جذب مخاطب در سینماها دارند. «لاله» اسدالله نیک‌نژاد که با ۲۷ میلیون فروش در کف جدول فروش قرار دارد هم از جمله فیلم‌هایی است که اکران آنلاین را به عنوان یکی از گزینه‌های قطعی پیش‌رو دارد.

آگهی فراخوان ارزیابی کیفی
موضوع: تأمین پمپ و قطعات یدکی برند CRYOSTAR
نوبت دوم
شرکت پتروشیمی جم (سهامی عام) در نظر دارد تأمین پمپ و قطعات یدکی برند CRYOSTAR را از طریق فراخوان عمومی، به شرکت‌های تأمین‌کننده داخلی و خارجی واجد شرایط واگذار نماید. فلذا از شرکت‌هایی که آمادگی و توانایی انجام موضوع فراخوان را داشته و دارای سوابق و تجربیات مؤثر و مرتبط می‌باشند دعوت می‌شود از تاریخ درج آگهی به تارنمای (وب‌سایت) پتروشیمی جم به آدرس WWW.JPCOMPLEX.IR مراجعه و اسناد ارزیابی کیفی را از طریق این تارنما (وب‌سایت) دریافت (دانلود) نمایند.
مواعد زمانی:
آخرین مهلت دریافت اسناد ارزیابی کیفی از وب‌سایت پتروشیمی جم: از تاریخ درج آگهی تا آخر وقت اداری روز ۱۴۰۰/۰۲/۰۶
آخرین مهلت ارسال اسناد ارزیابی کیفی(پاکت د): تا آخر وقت اداری روز ۱۴۰۰/۰۲/۲۰
پس از مرحله ارزیابی کیفی، به شرکت‌هایی که حائز حداقل امتیاز کیفی لازم می‌باشند، فراخوان دعوت به مناقصه ارسال خواهد گردید.
ج- برخی نکات مهم: شرکت‌های واجد شرایط می‌بایست اسناد ارزیابی کیفی را مطابق دستورالعمل مندرج در آن بررسی و تکمیل و به‌همراه مستندات مربوطه در پاکت «د» (مستندات ارزیابی کیفی) تحویل دبیرخانه شرکت پتروشیمی جم واقع در دفتر تهران تحویل و رسید دریافت نمایند.
شایان ذکر است که ارائه شماره تلفن و نشانی پست الکترونیک شرکت متقاضی، برای تداوم اطلاع‌رسانی‌ها الزامی است.
توضیح: درصورت هرگونه نقص در ارائه مستندات و یا عدم تکمیل موارد فوق، ارزیابی کیفی و تشخیص صلاحیت متقاضی قابل بررسی نمی‌باشد و ارائه مدارک مورد اشاره و عدم تأیید صلاحیت، هیچ‌گونه حقی برای متقاضیان ایجاد نخواهد کرد.
شرکت پتروشیمی جم (سهامی عام) در بررسی مستندات و نیز در رد یا قبول هریک یا تمام مستندات ارائه شده توسط شرکت‌ها بدون آنکه محتاج به ذکر دلیل باشد مختار است.
آدرس مناقصه‌گزار (دفتر مرکزی) جهت تحویل پیشنهادات: تهران، خیابان شهید عباسپور، خیابان نظامی گنجوی، شماره ۲۷، دبیرخانه شرکت پتروشیمی جم
تلفن تماس: ۸۸۶۵۲۹۷۸-۰۲۱
شماره فکس: ۸۸۱۹۳۴۹۱-۰۲۱
روابط عمومی شرکت پتروشیمی جم

آگهی فراخوان ارزیابی کیفی
موضوع: تأمین اقلام یدکی جرثقیل برند KITO
نوبت دوم
شرکت پتروشیمی جم (سهامی عام) در نظر دارد تأمین اقلام یدکی جرثقیل برند KITO را از طریق فراخوان عمومی، به شرکت‌های تأمین‌کننده داخلی و خارجی واجد شرایط واگذار نماید. فلذا از شرکت‌هایی که آمادگی و توانایی انجام موضوع فراخوان را داشته و دارای سوابق و تجربیات مؤثر و مرتبط می‌باشند دعوت می‌شود از تاریخ درج آگهی به تارنمای (وب‌سایت) پتروشیمی جم به آدرس WWW.JPCOMPLEX.IR مراجعه و اسناد ارزیابی کیفی را از طریق این تارنما (وب‌سایت) دریافت (دانلود) نمایند.
مواعد زمانی:
آخرین مهلت دریافت اسناد ارزیابی کیفی از وب‌سایت پتروشیمی جم: از تاریخ درج آگهی تا آخر وقت اداری روز ۱۴۰۰/۰۲/۰۶
آخرین مهلت ارسال اسناد ارزیابی کیفی(پاکت د): تا آخر وقت اداری روز ۱۴۰۰/۰۲/۲۰
پس از مرحله ارزیابی کیفی، به شرکت‌هایی که حائز حداقل امتیاز کیفی لازم می‌باشند، فراخوان دعوت به مناقصه ارسال خواهد گردید.
ج- برخی نکات مهم:
شرکت‌های واجد شرایط می‌بایست اسناد ارزیابی کیفی را مطابق دستورالعمل مندرج در آن بررسی و تکمیل و به‌همراه مستندات مربوطه در پاکت «د» (مستندات ارزیابی کیفی) تحویل دبیرخانه شرکت پتروشیمی جم واقع در دفتر تهران تحویل و رسید دریافت نمایند.
شایان ذکر است که ارائه شماره تلفن و نشانی پست الکترونیک شرکت متقاضی، برای تداوم اطلاع‌رسانی‌ها الزامی است.
توضیح: درصورت هرگونه نقص در ارائه مستندات و یا عدم تکمیل موارد فوق، ارزیابی کیفی و تشخیص صلاحیت متقاضی قابل بررسی نمی‌باشد و ارائه مدارک مورد اشاره و عدم تأیید صلاحیت، هیچ‌گونه حقی برای متقاضیان ایجاد نخواهد کرد.
شرکت پتروشیمی جم (سهامی عام) در بررسی مستندات و نیز در رد یا قبول هریک یا تمام مستندات ارائه شده توسط شرکت‌ها بدون آنکه محتاج به ذکر دلیل باشد مختار است.
آدرس مناقصه‌گزار (دفتر مرکزی) جهت تحویل پیشنهادات: تهران، خیابان شهید عباسپور، خیابان نظامی گنجوی، شماره ۲۷، دبیرخانه شرکت پتروشیمی جم
تلفن تماس: ۸۸۶۵۲۹۷۸-۰۲۱
شماره فکس: ۸۸۱۹۳۴۹۱-۰۲۱
روابط عمومی شرکت پتروشیمی جم

آگهی فراخوان ارزیابی کیفی
موضوع: تأمین قطعات یدکی توربین با برند Dresser Rand
نوبت دوم
شرکت پتروشیمی جم (سهامی عام) در نظر دارد تأمین قطعات یدکی توربین با برند Dresser Rand را از طریق فراخوان عمومی، به شرکت‌های تأمین‌کننده داخلی و خارجی واجد شرایط واگذار نماید. فلذا از شرکت‌هایی که آمادگی و توانایی انجام موضوع فراخوان را داشته و دارای سوابق و تجربیات مؤثر و مرتبط می‌باشند دعوت می‌شود از تاریخ درج آگهی به تارنمای (وب‌سایت) پتروشیمی جم به آدرس WWW.JPCOMPLEX.IR مراجعه و اسناد ارزیابی کیفی را از طریق این تارنما (وب‌سایت) دریافت (دانلود) نمایند.
مواعد زمانی:
آخرین مهلت دریافت اسناد ارزیابی کیفی از وب‌سایت پتروشیمی جم: از تاریخ درج آگهی تا آخر وقت اداری روز ۱۴۰۰/۰۲/۰۶
آخرین مهلت ارسال اسناد ارزیابی کیفی(پاکت د): تا آخر وقت اداری روز ۱۴۰۰/۰۲/۲۰
پس از مرحله ارزیابی کیفی، به شرکت‌هایی که حائز حداقل امتیاز کیفی لازم می‌باشند، فراخوان دعوت به مناقصه ارسال خواهد گردید.
ج- برخی نکات مهم: شرکت‌های واجد شرایط می‌بایست اسناد ارزیابی کیفی را مطابق دستورالعمل مندرج در آن بررسی و تکمیل و به‌همراه مستندات مربوطه در پاکت «د» (مستندات ارزیابی کیفی) تحویل دبیرخانه شرکت پتروشیمی جم واقع در دفتر تهران تحویل و رسید دریافت نمایند.
شایان ذکر است که ارائه شماره تلفن و نشانی پست الکترونیک شرکت متقاضی، برای تداوم اطلاع‌رسانی‌ها الزامی است.
توضیح: درصورت هرگونه نقص در ارائه مستندات و یا عدم تکمیل موارد فوق، ارزیابی کیفی و تشخیص صلاحیت متقاضی قابل بررسی نمی‌باشد و ارائه مدارک مورد اشاره و عدم تأیید صلاحیت، هیچ‌گونه حقی برای متقاضیان ایجاد نخواهد کرد.
شرکت پتروشیمی جم (سهامی عام) در بررسی مستندات و نیز در رد یا قبول هریک یا تمام مستندات ارائه شده توسط شرکت‌ها بدون آنکه محتاج به ذکر دلیل باشد مختار است.
آدرس مناقصه‌گزار (دفتر مرکزی) جهت تحویل پیشنهادات: تهران، خیابان شهید عباسپور، خیابان نظامی گنجوی، شماره ۲۷، دبیرخانه شرکت پتروشیمی جم
تلفن تماس: ۸۸۶۵۲۹۷۸-۰۲۱
شماره فکس: ۸۸۱۹۳۴۹۱-۰۲۱
روابط عمومی شرکت پتروشیمی جم

آگهی مزایده عمومی
شماره ۱-۱۴۰۰
نوبت اول
شرکت پتروشیمی جم در نظر دارد محصولات پلیمری ضایعاتی خود به‌شرح مندرج در اسناد مزایده را از طریق مزایده عمومی به‌فروش برساند.
مبلغ تضمین شرکت در مزایده: پنج درصد مبلغ پیشنهادی می‌باشد.
دریافت اسناد: اسناد مزایده از تاریخ انتشار آگهی حداکثر تا روز جمعه مورخ ۱۴۰۰/۰۱/۲۷ و از طریق وب‌سایت شرکت پتروشیمی جم به آدرس www.jpcomplex.ir/fa/tender (بخش مناقصه و مزایده) قابل دریافت می‌باشد.
تمامی مکاتبات و هماهنگی‌های لازم درخصوص این مزایده از طریق پست الکترونیک شرکت به نشانی: tender@jpcomplex.com می‌باشد، فلذا اعلام رسمی نشانی پست الکترونیک مزایده گر، برای تداوم اطلاع‌رسانی‌ها الزامی است.
آخرین زمان تسلیم پیشنهادات تا ساعت ۱۲:۰۰ روز شنبه مورخ ۱۴۰۰/۰۲/۰۴ می‌باشد.
سایر اطلاعات و جزئیات مربوط در اسناد مزایده مندرج می‌باشد.
بدیهی است شرکت پتروشیمی جم در رد یا قبول کلیه پیشنهادات بدون ذکر دلیل مختار است.
تلفن تماس: ۸۸۶۵۴۵۴۵-۰۲۱
روابط عمومی شرکت پتروشیمی جم

آگهی فراخوان ارزیابی کیفی
موضوع: تأمین اقلام یدکی توربو کمپرسورهای برند Atlas Copco
نوبت دوم
شرکت پتروشیمی جم (سهامی عام) در نظر دارد تأمین اقلام یدکی توربو کمپرسورهای برند Atlas Copco را از طریق فراخوان عمومی، به شرکت‌های تأمین‌کننده داخلی و خارجی واجد شرایط واگذار نماید. فلذا از شرکت‌هایی که آمادگی و توانایی انجام موضوع فراخوان را داشته و دارای سوابق و تجربیات مؤثر و مرتبط می‌باشند دعوت می‌شود از تاریخ درج آگهی به تارنمای (وب‌سایت) پتروشیمی جم به آدرس WWW.JPCOMPLEX.IR مراجعه و اسناد ارزیابی کیفی را از طریق این تارنما (وب‌سایت) دریافت (دانلود) نمایند.
مواعد زمانی:
آخرین مهلت دریافت اسناد ارزیابی کیفی از وب‌سایت پتروشیمی جم: از تاریخ درج آگهی تا آخر وقت اداری روز ۱۴۰۰/۰۲/۰۶
آخرین مهلت ارسال اسناد ارزیابی کیفی(پاکت د): تا آخر وقت اداری روز ۱۴۰۰/۰۲/۲۰
پس از مرحله ارزیابی کیفی، به شرکت‌هایی که حائز حداقل امتیاز کیفی لازم می‌باشند، فراخوان دعوت به مناقصه ارسال خواهد گردید.
ج- برخی نکات مهم:
شرکت‌های واجد شرایط می‌بایست اسناد ارزیابی کیفی را مطابق دستورالعمل مندرج در آن بررسی و تکمیل و به‌همراه مستندات مربوطه در پاکت «د» (مستندات ارزیابی کیفی) تحویل دبیرخانه شرکت پتروشیمی جم واقع در دفتر تهران تحویل و رسید دریافت نمایند.
شایان ذکر است که ارائه شماره تلفن و نشانی پست الکترونیک شرکت متقاضی، برای تداوم اطلاع‌رسانی‌ها الزامی است.
توضیح: درصورت هرگونه نقص در ارائه مستندات و یا عدم تکمیل موارد فوق، ارزیابی کیفی و تشخیص صلاحیت متقاضی قابل بررسی نمی‌باشد و ارائه مدارک مورد اشاره و عدم تأیید صلاحیت، هیچ‌گونه حقی برای متقاضیان ایجاد نخواهد کرد.
شرکت پتروشیمی جم (سهامی عام) در بررسی مستندات و نیز در رد یا قبول هریک یا تمام مستندات ارائه شده توسط شرکت‌ها بدون آنکه محتاج به ذکر دلیل باشد مختار است.
آدرس مناقصه‌گزار (دفتر مرکزی) جهت تحویل پیشنهادات: تهران، خیابان شهید عباسپور، خیابان نظامی گنجوی، شماره ۲۷، دبیرخانه شرکت پتروشیمی جم
تلفن تماس: ۸۸۶۵۲۹۷۸-۰۲۱
شماره فکس: ۸۸۱۹۳۴۹۱-۰۲۱
روابط عمومی شرکت پتروشیمی جم

آگهی فراخوان ارزیابی کیفی
موضوع: تأمین قطعات یدکی توربین‌های بخار و کمپرسورهای برند SIEMENS
نوبت اول
شرکت پتروشیمی جم (سهامی عام) در نظر دارد تأمین قطعات یدکی توربین‌های بخار و کمپرسورهای برند SIEMENS را از طریق فراخوان عمومی، به شرکت‌های تأمین‌کننده داخلی و خارجی واجد شرایط واگذار نماید. فلذا از شرکت‌هایی که آمادگی و توانایی انجام موضوع فراخوان را داشته و دارای سوابق و تجربیات مؤثر و مرتبط می‌باشند دعوت می‌شود از تاریخ درج آگهی به تارنمای (وب‌سایت) پتروشیمی جم به آدرس WWW.JPCOMPLEX.IR مراجعه و اسناد ارزیابی کیفی را از طریق این تارنما (وب‌سایت) دریافت (دانلود) نمایند.
مواعدزمانی:
آخرین مهلت دریافت اسناد ارزیابی کیفی از وب‌سایت پتروشیمی جم: از تاریخ درج آگهی تا آخر وقت اداری روز ۱۴۰۰/۰۲/۰۶
آخرین مهلت ارسال اسناد ارزیابی کیفی(پاکت د): تا آخر وقت اداری روز ۱۴۰۰/۰۲/۲۰
پس از مرحله ارزیابی کیفی، به شرکت‌هایی که حائز حداقل امتیاز کیفی لازم می‌باشند، فراخوان دعوت به مناقصه ارسال خواهد گردید.
برخی نکات مهم: شرکت‌های واجد شرایط می‌بایست اسناد ارزیابی کیفی را مطابق دستورالعمل مندرج در آن، بررسی و تکمیل و به‌همراه مستندات مربوطه در پاکت «د» (مستندات ارزیابی کیفی) به دبیرخانه شرکت پتروشیمی جم واقع در دفتر تهران تحویل و رسید دریافت نمایند.
شایان ذکر است که ارائه شماره تلفن و نشانی پست الکترونیک شرکت متقاضی، برای تداوم اطلاع‌رسانی‌ها الزامی است.
توضیح: درصورت هرگونه نقص در ارائه مستندات و یا عدم تکمیل موارد فوق، ارزیابی کیفی و تشخیص صلاحیت متقاضی قابل بررسی نمی‌باشد و ارائه مدارک مورد اشاره و عدم تأیید صلاحیت، هیچ‌گونه حقی برای متقاضیان ایجاد نخواهد کرد.
شرکت پتروشیمی جم (سهامی عام) در بررسی مستندات و نیز در رد یا قبول هریک یا تمام مستندات ارائه شده توسط شرکت‌ها بدون آنکه محتاج به ذکر دلیل باشد مختار است.
آدرس مناقصه‌گزار (دفتر مرکزی) جهت تحویل پیشنهادات:
تهران، خیابان شهید عباسپور، خیابان نظامی گنجوی، شماره ۲۷، دبیرخانه شرکت پتروشیمی جم
تلفن تماس: ۸۸۶۵۲۹۷۸-۰۲۱
شماره فکس: ۸۸۱۹۳۴۹۱-۰۲۱
روابط عمومی شرکت پتروشیمی جم

پیشخوان
Pishkhan.com

■ سال بیست و هفتم ■ شماره ۷۶۰۰ ■ یکشنبه ■ ۲۲ فروردین ۱۴۰۰

ایران

صاحب امتیاز: خبرگزاری جمهوری اسلامی
مدیرمسئول: مهدی شفیعی
سردبیر: جواد دلیری

تلفن: ۸۸۷۶۱۷۲۰ نمابر: ۸۸۷۶۱۲۵۴ ارتباط مردمی: ۸۸۷۶۹۰۷۵
پیامک: ۳۰۰۰۴۵۱۲۱۳ روابط عمومی / نشانی: تهران خیابان خرمشهر، شماره ۲۰۸
صندوق پستی: ۵۳۸۸-۱۵۸۷۵ / امور مشترکین: ۸۸۷۴۸۸۰۰
چاپ: شرکت چاپ جام‌جم / سازمان چاپ و انتشارات دانشگاه آزاد اسلامی/ چاپخانه جام‌جم برتر برنا
سازمان آگهی‌های روزنامه ایران: دارنده گواهینامه ایزو ۹۰۰۱ از شرکت NISCERT
تهران خیابان خرمشهر شماره ۱۶ / پذیرش سازمان آگهی‌ها: ۱۸۷۷ (۰۲۱)
انتشارات موسسه فرهنگی مطبوعاتی ایران: ۵-۸۸۵۴۸۸۹۲
http://irannewspaper.ir

اذان ظهر ۱۳/۰۵ | اذان مغرب ۱۹/۵۳ | نیمه شب شرعی ۰۰/۲۱ | اذان صبح فردا ۵/۰۸ | طلوع آفتاب فردا ۶/۳۶

سخن روز

امام موسی کاظم (ع):
تدبیر نیمی از زندگی است.
تحف العقول، ص ۴۲۵

فرهاد آییش: از چند زاویه دوربین خیلی شبیه مصدق هستم

بازی در نقش مردی مانند محمد مصدق ساده نیست. سیاستمداری که برای عده‌ای رنگی از اسطوره دارد و از سوی دیگر نزدیکی دوره حیات او به دوره زندگی ما سبب می‌شود تا کار بازیگر دشوارتر هم شود زیرا هنوز این شخصیت در خاطره بخشی از مردم ما زنده و حاضر است. از چند زاویه دوربین، خیلی شبیه ایشان هستم. البته اگر قرار باشد از رو به رو فیلم بگیرند، به گریم بیشتری نیاز پیدا می‌کنیم. از گریمی که در فیلم آقای کیمیایی داشتم، راضی بودم و حس خیلی خوبی از آن گرفتم. می‌توانم ادعا کنم بسیاری از ظرافت‌های شخصیت مصدق را می‌شناسم؛ آرمان‌گرایی‌هایش، عصبانیتش و... می‌دانم چه زمانی برآشفته می‌شده یا بیماری‌اش چرا عود می‌کرده است.

بخشی از سخنان فرهاد آییش به بهانه بازی جدید او در نقش مصدق در فیلم خائن کشی/ایسنا

بعضی آدم‌ها باعث می‌شوند که خنده شما کمی بلندتر، لبخندتان کمی درخشان‌تر وزندگی‌تان کمی بهتر شود. سعی کنید یکی از این آدم‌ها باشید...

کتاب جان کلام
نوشته گراهام گرین
مترجم پرتو اشراق

نـــگاره

احسان نوری نجفی

و چشمانی که تنها ماند

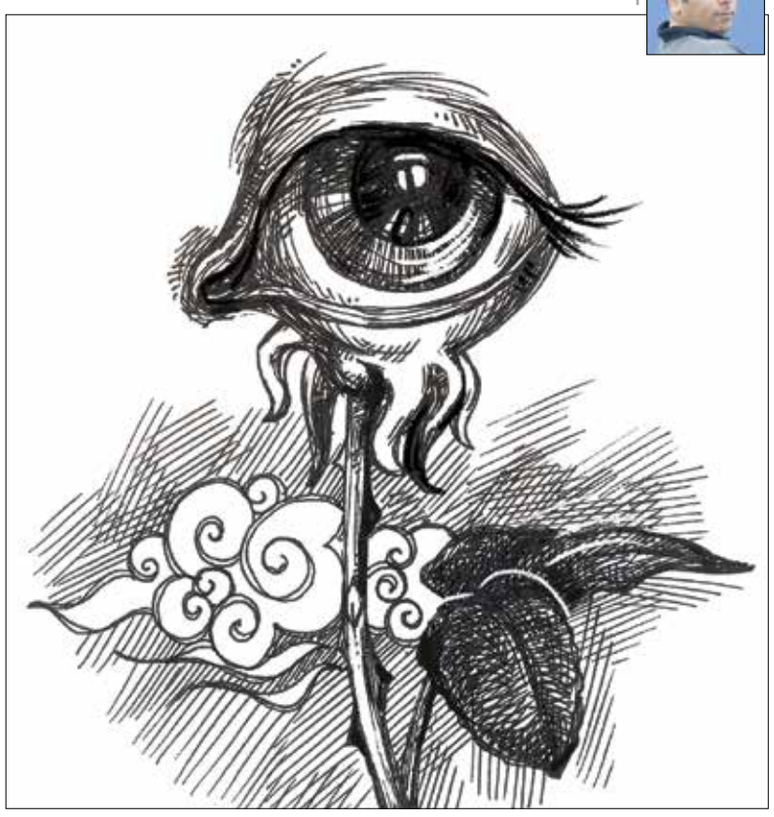

هشتـگ

#کرونا

دیروز هم بحث اصلی در شبکه‌های اجتماعی کرونا بود اما این بار کاربران درباره تعطیلی‌ها و محدودیت‌های سراسری ۱۰ روزه که از دیروز آغاز شده صحبت می‌کردند. کاربران زیادی به اینکه بسیاری از کسب و کارها به فعالیت‌شان ادامه داده‌اند و متروها و اتوبوس‌ها شلوغ است اشاره می‌کردند. به‌نظر بسیاری از آنها خستگی مردم و مشکلات اقتصادی و البته نبود قوانین سختگیرانه عامل بی‌توجهی به این محدودیت هاست: «مطمئنید تعطیلی سراسری اعمال کردید؟ این همه جمعیت توی خیابون و بی آر تی چیکار دارن سر صبحی؟»، «همت از شدت ترافیک قفل بود امروز برعکس روزهای دیگه!»، «پارسال وقتی از اول اسفند رفتم تو قرنطینه دست‌کم از قبل یه ذخیره‌ای برای روحیه وانرژی وامیدی به تموم شدن کرونا تو فصل گرما و اومدن واکسن داشتم. الان ولی وقتی بیش از یک ساله هیچ تفریحی نداشتم از نظر روحی خالی و داغونم و بدون ذره‌ای امید... قرنطینه سخت‌تر و سخت‌تر و سخت‌تر شده»، «خنده تون نمی‌گیره بگم؛ دیشب در یکی از روستاهای استان ما عروسی مفصلی برپا شده؟ دیگه مردم برای گشت و نظارت و پلمب و جریمه و... تره هم خرد نمی‌کنند»، «واقعاً خود مردم نباید به فکر باشند؟ شوخی که نیست. دیشب پارک قیامت بود، جا پارک نبود. مسافرت هست. پارتی و میهمانی هست. مراسم مذهبی هست. ماسک نمی‌زنند. جواب آخر: عمر دست خداست»، «داروخانه بیماران خاص در یکی از شلوغ‌ترین حالت‌های ممکنه. آدم‌هایی که خودشون درگیر بیماری هستن میان تو کرونا و گرما و آلودگی هوا بیرون داروخانه توی خیابون پشت هم صف می‌کشن. قبلش هم برای تأیید نسخه‌شون حداقل سه جا سنگ قلاب شدن.»، «توی همین دور و اطراف مخصوصاً محله‌هایی که اداری شدن کلی پارک کوچک خلوت پیدا کردم، از اینها که فقط خودتی و خودت. این‌جوری بار قرنطینه و معاشرت نداشتن بلکه از روی بچه کم بشه.»، «تعطیل نیست که. بابای من سازمان دولتی کار می‌کنه، رفته سر کار. کلاس خودمم عصر تشکیل می‌شه. کجا رو تعطیل کردن دقیقاً؟»، «شرکت‌های خصوصی کلاً از قواعد مملکت جداست، ما که هیچ تعطیلی‌ای تعطیل نشدیم، اینم روش.»، «امروز که همه سر کار بودن... پس کجا رو تعطیل کردن؟»، «کاش یکی حرف ما مردم عادی رو گوش می‌کرد. خسته شدیم بس که گفتیم واکسن بخرید. دیگه مردم رعایت قرنطینه رو نمی کنن. تا حالا شم به‌خاطر امید به واکسن رعایت می‌کردن. رستوران رو تعطیل می کنی میرن پارک، پارکو تعطیل می‌کنی میرن خونه، خستههه شدن میفهمین خسته! راهش فقط واکسنه.»، «در واقع هیچ جا تعطیل نیست فقط باید در بزنی.»، «مثلاً تعطیل کردن؟ مترو از همیشه شلوغ تره و بیشتر کارمند توشه که»، «هر بنگاه اقتصادی که در اثر شرایط اقتصاد کلان ایران تعطیل یا غیرفعال می‌شود، ورای اینکه عددی در آمار تولید ناخالص داخلی و اشتغال باشد، لطمه‌ای به سرمایه فنی و مدیریتی کشور و امید و انسجام اجتماعی ملت است.»

شهروند مجـــازی

یگانه خدامی

همسر ملکه بودن

ماجرا

درگذشت پرنس فیلیپ همسر ملکه بریتانیا خبری بود که بین کاربران ایرانی هم بازتاب زیادی داشت. البته بسیاری از نوشته‌ها درباره این موضوع شکل و شمایل طنز داشت اما کاربرانی هم به نحوه پوشش این خبر در شبکه بی‌بی سی فارسی و زندگی پرنس فیلیپ پرداختند: «الان دم کاخ باکینگهام مردم جمع شدن ملکه می‌گه فیلیپ رو قراره ادینبورگ خاک کنن یکی از اون وسط داد میزنه چرا لندن نه؟»، «کاخ باکینگهام اعلام کرده که خاندان سلطنتی همراه سایر مردم «جهان» عزاداره؟ کاش «جهان» و «مردم» رو واسمون معنی کنند.»، «هنوز کسی مسئولیت مرگ پرنس فیلیپ رو نینداخته گردن ما؟»، «بی‌بی‌سی فارسی برای مخاطب ایرانی در همین چند ساعت، ۶ پست درباره مرگ شاهزاده فیلیپ گذاشته. کامنت‌ها رو هم بسته که خدای نکرده هیچکس به ساحت (!) خاندان سلطنتی توهین نکنه. یادآوری: بی‌بی‌سی تحت منشور سلطنتی Royal Charter تأسیس شده»، «مرگ پرنس فیلیپ تقصیر تک تک مردم ایرانه که با توئیت‌هاشون در مورد مگان و هری چاقو رو تو قلب پیرمرد فرو کردن.»، «الان خانواده سلطنتی دنبال چت هاشون با پرنس فیلیپ میگردن که اسکرین شات بگیرن و استوری کنن»، «واقعاً درک نمی‌کنم چرا یه ایرانی برای مرگ پرنس فیلیپ باید استوری تسلیت بذاره. ممکنه بیایید بگید بنی آدم اعضای یک‌دیگرند/یک پیکرند و اینا، ولی من بازم درک نمی‌کنم»، «پرنس فیلیپ اگه شوهر خاله من بود مامانم الان زنگ میزد ملکه و میگفت، ای بابا خواهر انقدر گریه نکن، دیگه مرد راحت شد، چه زندگی ای بود انقدر مریضی و بدبختی.»، «بی‌بی‌سی فارسی کامنت‌های پست‌های مربوط به فوت پرنس فیلیپ رو بسته. آزادی بیان اونام که داستان داره»، «حالا اینکه میگین پرنس فیلیپ از خانه به دوشی و نداشتن هیچ کشوری رسید به شوهر ملکه بودن و خیلی خوش به حالش بود، این طوریا هم نیست. مثلاً خلبان بود ولی باید از دولت اجازه میگرفت برای پرواز یا حتی اجازه بهشون داده نشد تو کاخی که خودشون دوست دارن زندگی کنن و خیلی موردهای دیگه.»، «واکسن انگلیسی اگه خوب بود، شوهر ملکه بریتانیا تو ۹۹ سالگی نمی مرد (روزنامه کیهان فردا)»، «خبرنگاران و روزنامه نگاران آیا کسی هست گفت‌وگوی منتشرنشده با شوهر ملکه انگلیس داشته باشه؟! حق التحریر خوبی میدن.»، «عجیب‌تر از اینکه گوزن‌ها شوهر آهوها نیستن اینه که شوهر ملکه انگلیس، پادشاه نبود.»، «حالا که بحث شوهر مرحوم ملکه بریتانیا داغه یه سرم برید سریال The Crown رو ببینید و از این درام فوق‌العاده لذت ببرید.»، «فکر کن ۷۴ سال صدات کنن شوهر ملکه. من بودم خیلی زودتر از اینا میمردم.»، «شوهر ملکه برخلاف بقیه خانواده نوگرا بود و تا حدی بیزار از سنت.»، «بابا این شوهر ملکه انقد نامرئی بود که تا دو سال پیش من اصن نمی‌دونستم زنده ست. چرا؟ چون ملکه مهم تره؟ چرا؟ چون دختر شاه و ملکه قبلیه! آدم باورش نمیشه توی قرن ۲۱ توی یه کشور پیشرفته هنوز این چیزا رواله.»

ناامید نشویم
حال ناخوشایند این روزها هم گذراست

یادداشت

اسماعیل آذر
شاعر، مجری و استاد دانشگاه

جهان هستی درآمیخته با اتفاقاتی است که بخش عمده آنها خارج از وجود ما رخ می‌دهند. اتفاقاتی که گاه بر وفق مراد ما هستند و گاهی هم سد راهمان می‌شوند؛ از ورشکستگی گرفته تا موفقیت کاری. هرچند که در نهایت هر دو تمام می‌شوند و هیچ اتفاقی، چه خوب و چه بد، برای ابد زندگی‌مان را مشغول نمی‌کند. اما در این بین مسائلی که درونی هستند، از جمله ناامیدی‌ها و دلگیری‌ها، اگر ادامه پیدا کنند حتی قادر به زمین زدن ما می‌شوند و ایستادگی در برابر آنها اگر به اتکای پشتوانه‌های روحی باشد موفقیت‌آمیز خواهد بود. چندین سال قبل «گلرُخسار صَفی‌اِوا»، شاعر مشهور تاجیکستانی برای شرکت در کنگره‌ای به ایران آمده بود؛ همراه با جمعی به گفت‌وگو نشستیم که بحثمان اتفاقاً درباره همین فراز و نشیب‌های زندگی بود که او گفت: «من غم نمی‌خورم، غم مرا می‌خورد.»

این حقیقتی است؛ غم است که اغلب سراغ ما می‌آید، حالا حساب کنید اگر خودمان هم برای رهایی از آن تلاش نکنیم چه بر سرمان می‌آید! همچون روزگار فعلی‌مان که از یک‌سو بحث شیوع و کشتار بیماری کرونا در میان است و از طرفی هم بسیاری از مردم یا کار خود را از دست داده‌اند یا با مشکلات عدیده مالی روبه‌رو شده‌اند. برخی گرفتار بستر بیماری شده‌ایم و از آن بدتر برخی از ما هم عزیزانمان را از دست داده‌ایم. اما مگر با گوشه‌ای نشستن و غرق غم شدن مشکلات حل می‌شود؟

این روزها به هر طریقی که از عهده‌مان برمی‌آید باید برای بهبود حال روحی‌مان تلاش کنیم؛ همدلی یکی از بهترین این راه‌هاست. بله. نمی‌توان دورهمی گرفت؛ اما وسایل ارتباط جمعی بس به کار می‌آیند؟ می‌توان از آنها کمک گرفت.

از سویی افرادی که همراه خانواده خود زندگی می‌کنند می‌توانند کنار یکدیگر فضای صمیمانه‌ای برای غلبه بر استرس و مشکلات این روزها فراهم کنند. اما اهالی ادب و هنر، بویژه آنهایی که از محبوبیتی میان مردم برخوردار هستند می‌توانند با بازگویی شرایط مشابهی که تاریخ به مردمان گذشته تحمیل کرده بود آنان را به گذر از این روزها امیدوار کنند.

در این بین کم نیستند فیلم‌ها و کتاب‌هایی که براساس وقایع مشابهی خلق شده‌اند؛ اتفاقاتی که در نهایت به‌رغم همه سختی‌ها تمام شده‌اند.

این روزگار کرونایی و مصایب برآمده از آن هم بالاخره می‌گذرد؛ مشکلات اقتصادی و گرفتاری‌هایی که به شکلی گریبان همه ما را گرفته‌اند هم کنار می‌روند. در این بین مسئولان و آن دسته از دولتمردانی که دغدغه مشکلات هموطنان خود را دارند هم باید بیش از پیش برای بهبود اوضاع فعلی تلاش کنند و از سویی با شفاف‌سازی، روند اقدامات خود را با مردم در میان بگذارند. متخصصانی همچون روانشناسان هم حالا که اوضاع روحی چندان خوبی بر جامعه حاکم نیست باید دست‌به‌کار شوند که البته تحقق همه اینها در گرو همکاری مسئولان است. نکته‌ای که حتی در سخت‌ترین شرایط هم می‌تواند بارقه‌های امید را در درونمان روشن نگاه دارد این است که در کنار تلاش برای ادامه زندگی و حفظ روحیه‌مان به خدا توکل کنیم و نگذاریم ناامیدی بر ما غلبه کند. مأیوس نشویم که ناامیدی می‌تواند پایان راهمان باشد.

پیاده‌رو

ارمغان بهداروند
شاعر

به بهانه شلیک به محیط‌بانان زنجانی

ادبیاتِ بدهکار به محیط زیست

«یدالله رویایی» در یادداشتی با نام ادبیات محیط زیست، «فاصله گرفتن از اطراف و در متن طبیعت نزیستن را دلیل تقاطع انسان و محیط می‌داند و تأکید می‌کند که محیط زیست برای آنکه آلوده نشود به ادبیات محتاج است. به ادبیاتی که با نگاهی نو به محیط زیست توجه کند و شکلی تازه از درک فاصله‌ها و شناخت اطراف را رقم بزند.»

اعلان مصیبت‌های محیط زیستی و توجه‌بخشی به دخالت‌های ویرانگر انسان در طبیعت یکی از مأموریت‌های ادبیات امروز است. بازگشت به طبیعت‌اندیشی در ادبیات نه صرفاً یک سبک ادبی که پیش‌بینی مصایبی است که انقراض انسان یا لااقل نقض آرامشش را به‌دنبال دارد. اعتراض به دشوارزیستن در فطرت ادبیات موجود است و این منش در طول تاریخ مانع از سازگاری با رنج و ریاضت شده است.

در روزگار ما طبیعت، مقهور «دانایی» و مغلوب «نادانی» انسان است و فرجام این کارزار اکنون به وضوح در لاغر شدن رودخانه‌ها و بیماری بیابان‌ها و افسردگی جنگل‌ها پیشِ چشم است. تلقی تلخ ادبیات در مواجهه با بحران‌های طبیعی خودآفریده انسان به تولیدِ ژانرهای وحشتی دامن زده است که با به نمایش گذاشتن وضعیت‌هایی محتمل همچون تولدِ موجودات موهومی و غیرقابل کنترل، خرد جمعی را به چالش می‌کشاند. وجه تمایز این ادبیات با ادبیات کلاسیک در همین دور و نزدیک بودن به طبیعت است.

قرابت شعر کهن با طبیعت و دستمایگی پدیده‌های طبیعی به‌عنوان جاذبه‌های مفهومی و مشخصه‌های سبکی غیرقابل انکار است. پربسامدترین عناصر خیال‌انگیز متولد طبیعت بوده‌اند و رویکرد ادبیات در گذشته پیش و بیش از هر چیز، التذاذ از اطراف و تمتع ادبی بوده است و به ندرت ادبیات را در این حوزه، در مقام نهی و تحذیر می‌بینیم. کمیت ابیاتی همچون «درخت افکَن بُوَد کم‌زندگانی/ به درویشی کشد نخجیربانی» در برابر «ای گل‌فروش گل چه فروشی به‌جای سیم/ وز گل عزیزتر چه‌ستانی به سیم گل» بسیار اندک است اما به هر اندازه نشان از وجه اعتراضیِ ادبیات در برابر طبیعت‌ستیزی است. انسانی که ابتلائات محیط زیستی و بحران‌هایش را تجربه نکرده است و قطعاً نمی‌توانسته است تصوری غالب از نتیجه وحشتناک غلبه انسان و قهر طبیعت داشته باشد، مسئولانه و به وقت؛ هشدار می‌دهد و بدسرنوشتی انسان را برجسته می‌کند.

این «دوراندیشی» اما در ادبیات امروز غیبت دارد. وجهی غیرقابل‌باور از بی‌اعتنایی و نادیده‌انگاری که می‌تواند متضمن مشارکت ادبیات در استمرار رویه تخریبی محیط زیست باشد و به «کر و لال» خواندن ادبیات ختم گردد.

بدهکاری ادبیات به محیط زیست لااقل در این سال‌ها صدچندان شده است؛ ادبیاتی که اگر پدیده‌هایی همچون «درخت»، «پرنده»، «دریا»، «گل»، «رودخانه»، «جنگل» و... از آن گرفته شود، تهیدست باقی خواهد ماند. مطالعه ساز و کار ادبیات جهانی و اثرگذاری آن در توسعه فرهنگ زیست‌محیطی و ممانعت‌آفرینی‌ها و آگاهی بخشی‌ها می‌تواند چهره مغلوب ادبیات امروز ما را در اضطرارهای پشت سر و پیش رو به نمایش بگذارد. یکی از این همه؛ تراژدی محیط‌بانان زنجان!

پیشنهاد

سامان احتشامی
آهنگساز و نوازنده پیانو

«رسوای زمانه» موسیقی برای حال این روزهای ما

این روزها که باردیگرمردم به خانه نشینی و قرنطینه نشسته‌اند، پیشنهاد من به مردم عزیزسرزمینم و علاقه‌مندان به موسیقی ارزشمند، شنیدن آلبوم «رسوای زمانه» به آهنگسازی زنده یاد استاد همایون خرم با صدای علیرضا قربانی و تنظیم بابک شهرکی است. آلبومی که سراسر شوراست و عشق و به عقیده من مناسب این روزهای تلخ ونگران کننده است تا با شنیدن این نغمات دل انگیز کمی حال دلمان بهتر شود.

«رسوای زمانه» ازجمله آلبوم‌هایی است که بسیار به آن علاقه‌مند هستم وهربارکه آن را می‌شنوم گویا برایم تازگی دارد. من با این آلبوم می‌خندم، گریه می‌کنم و برایم خاطرات بسیارخوبی زنده می‌شود و باعث افتخاراست که پیانوی این کار را اجرا کرده ام. «رسوای زمانه» شامل هفت قطعه است و تمامی قطعات آن به آهنگسازی مهندس خرم بوده وهر یک زیباتر از دیگری موسیقی زیبای ایرانی را روایت می‌کند و جزو بهترین آلبوم‌های موسیقی کشورمان است. درواقع این جذابیت و زیبایی در تمامی کارهای استاد خرم مشهود است و بسیار دوست می‌دارم بویژه این آلبوم را که با ارکستر بزرگ اجرا و ضبط شده و از استانداردهای اصولی موسیقی ایرانی برخوردار است. اما درمیان این قطعات «رازدل» حس وحال دیگری برایم دارد و بسیار آن را دوست دارم. ترانه این کارسروده بهادر یگانه است و با تنظیم بسیار خوب وعالی بابک شهرکی است.

دیگر قطعات این آلبوم «قند پارسی»، «فراق» و «سازوآوازماهور» با اشعاری از حافظ و همچنین «ازمن بگذر» با شعری از تورج نگهبان است و دیگری «رسوای زمانه» با ترانه‌هایی از مولوی و بهادر یگانه است که از سوی انتشارات آوای باربد منتشر شد.

دیگر نوازندگان آلبوم علی زارع، رضا محمدی، کریم قربانی، وحید وفایی، ناصر رحیمی، ایمان جعفری، حسین فاضل، بهزاد رواقی، فضل‌الله شهرکی، محمد رجبی، فرهاد عندلیبی و بهنام شهرکی هستند. زنده‌یاد استاد همایون خرم سال‌ها پیش در خصوص این آلبوم گفته بود: «آهنگسازی این آلبوم را بر اساس ویژگی‌ها و قابلیت‌های صدای علیرضا قربانی انجام داده بودم و یکی از آثاری است که از ساخت آن رضایت دارم و امیدوارم مردم نیز آن را بپسندند. این آلبوم از دو بخش کارهای قدیمی و جدید تشکیل شده است. قسمت دیگر این آلبوم به بازخوانی سه اثر قدیمی از سری کارهای برنامه «گل های تازه» اختصاص دارد که قطعات «رسوای زمانه»، «راز دل» و «غمگین چو پاییز از من بگذر» را با تنظیم جدیدی باز سازی کرده ام..

- **رسوای زمانه**
- **آهنگساز همایون خرم**
- **خواننده علیرضا قربانی**
- **ناشر آوای باربد**

نگاه

رضا مهدوی
نوازنده و پژوهشگر موسیقی

فضای مجازی امروزه حقیقت زندگی ما است

از دیدگاه من فضای مجازی لازمه و ضرورت مردمان امروز دنیاست چرا که درشرایط اکنون و به علت محدودیت‌های ایجاد شده، درحال حاضر تنها بواسطه فضای مجازی می‌توانیم طی طریق داشته باشیم و به عقیده من کسانی که به هر دلیل خود را فارغ از فضای مجازی می‌دانند از قافله عقب مانده‌اند وبراین نظرم حتی افرادی که نگاه صرف سنتی داشته، لازم است با این فضای کلان و مدرن و این رسانه‌های پیشرفته و متعددی که فضای مجازی در اختیار همگان گذاشته است، آشنا شوند. البته لازم به ذکراست فضای مجازی جنبه‌های منفی هم دارد که می‌باید کنترل و نظارت گردد اما فارغ ازاین مسأله، جنبه‌های مثبتی هم داشته که این قابلیت‌ها در عرصه هنر، بخصوص در بیش ازیک سال گذشته و در شرایط کرونا بخوبی خود را نمایان کرده است، جنبه‌های مثبتی که می‌توان در اختیار جوامع، بخصوص هنرمندان قرار داد. به‌طور مثال در حوزه موسیقی پیش از اتفاقات کرونا روش‌های آموزشی و انتقال مفاهیم به‌صورت حضوری و رو در رو انجام می‌گرفت و ارتباط شاگرد و استادی وجود داشت اما ایجاد فاصله‌های فیزیکی موجب شد فضای آموزشی به یک فضای دیداری، شنیداری و تصویری و اصطلاحاً مجازی تبدیل شود و شرایط خاصی ایجاد کرد که در گذشته کمتر شاهد آن بودیم یا به‌طور کلی وجود نداشت. ناگفته نماند این شرایط موجب شد چندین سال به جلو حرکت کنیم و عقب ماندگی مان نسبت به فضای مجازی جبران شود به‌طوری که همگان به آن وقوف پیدا کردیم و این نیاز مبرم را فضای مجازی در اختیار ما گذاشت تا با آسایش خاطر در منزل بنشینیم و با دنیا و مخاطبان مان در ارتباط باشیم، البته هرچند نقص‌هایی می‌تواند داشته باشد اما یک مثل معروفی است که می‌گویند «کاچی به از هیچی» و فضای مجازی به نوعی غیرممکن‌هایی را به ممکن تبدیل کرد که شاید در گذشته کمتر مورد توجه بود وامروزه به‌دلیل دانش بیشتری که از این تکنولوژی کسب کرده ایم، ترس و هراس مان از بین رفته است و با ورود به دنیای مجازی توانستیم بسیاری ازموضوعاتی که فکر می کردیم هیچ است اما موجودیت و واقعیت داشت به دست آوریم. بهتر است بگویم امروزه فضای مجازی، فضای حقیقی زندگی ما است چرا که هیچ کدام از ما بدون داشتن یک گوشی هوشمند نمی‌توانیم زندگی کنیم و امور خود را بگذرانیم، از حریف‌های اینترنتی گرفته تا ارائه کارها و حرف های مان وحتی ارائه یک اثر درخشان هنری، که نمونه‌اش جشنواره‌های هنری سال گذشته بود که در بُعد وسیعی ارائه گردید و مخاطبان بسیاری را به‌صورت مجازی گردهم آورد و این موضوع نشانگر آن است که با دنیای کاملاً حقیقی به نام مجازی روبه‌رو و آشنا شده‌ایم که باید کاملاً جدی گرفته شود و دانش مان را نسبت به آن گسترش دهیم تا از نسل نویی که اصالتاً این فضا متعلق به آنها بوده عقب نمانیم؛ چرا که افرادی که متولدین دهه ۳۰ و ۴۰ هستند وحتی دهه ۶۰ - ۵۰ چندان ارتباط نزدیکی با فضای مجازی ندارند اما دهه‌های ۷۰ به بعد اشراف کاملی به آن داشته و توانسته‌اند بخوبی با آن ارتباط برقرار کنند و البته همان‌طور که پیش‌تر اشاره کردم آسیب جدی هم دراین فضا دیده می‌شود بخصوص فضای اینستاگرام که هر فردی، در هر رده و سطحی خود را نمایانگر می‌کند و تعاریف و تمجیدهایی می‌بینید و می‌شنوید که واقعیت ندارد. این دوستان ازیک فضای حقیقی، حرف های نادرست و به دور از حقیقت منتشر می‌کنند و دیگران را فریب می‌دهد و متأسفانه این موضوع در عرصه موسیقی اقبال بسیاری پیدا کرده است و به شکل‌های مختلف آموزش‌هایی درفضای مجازی راه‌اندازی شده و دیگرانی که با حرفه آنها آشنایی ندارند، شاگردان مجازی این افراد هستند که در حقیقت اطلاعات غلط و نادرستی دریافت می‌کنند و آموزش می‌بینند و در اینجا است که دوغ از دوشاب بسختی هویدا می‌شود و درصد مردمانی که نسبت به این موضوع آشنایی و آگاهی بیشتری دارند بسیار اندک است، البته کسانی که متخصص این فن هستند قطعاً واکنش‌هایی خواهند داشت و انزجار خود را بروز می‌دهند اما متأسفانه کاری از دستشان برنمی‌آید و این دوستان که تعدادشان بی‌شمار است می‌توانند افکار بسیاری ازمردم بخصوص نسل جوان را در سطوح مختلف به تسخیر خود درآورند و اتفاقاً برنده هم خواهند بود و به لحاظ تجاری، اقتصادی، فرهنگی و هنری به جایگاهی می‌رسند که اگرچه شاید طولانی مدت نباشد اما به گمان خود مدت زمانی موفق هستند وبه شهرت‌های ناگهانی که آرزوی آنها بود دست یافته‌اند و باید بگویم متأسفانه فضای مجازی این امکان را برای همه ایجاد کرده و چون امکان ممیزی و نظارت دقیقی هم وجود ندارد عرصه‌ای برای جولان این دوستان شده بنابراین لازم است و ضرورت دارد فرهنگ‌سازی درستی صورت بگیرد. البته به رغم اینکه ابتدای سال ۹۰ دستوراتی ابلاغ شد تا نهادها و سازمان‌هایی در این زمینه همکاری‌های لازم را داشته باشند تا با کمک تمام قوا ستادی برای ساماندهی فضای مجازی تشکیل شود این اتفاق میسر نشد، تا با حضور کارشناسان خبره بتوانیم فضای مجازی مستقل از دیگران در کشورمان داشته باشیم چرا که در دنیای پیشرفته این گونه است اما در کشور ما بواسطه امکاناتی که از مغرب زمین وارد شده همه ما از فضای مجازی به هر شکل که علاقه‌مند هستیم بهره می‌بریم و این استفاده‌ها غالباً ناجوانمردانه است و افکار بسیاری را تحت الشعاع قرارمی دهند و نوجوانان و کودکانمان را به راه‌های ناکجا آباد می‌کشاند تا آنجا که امروزه من و شما به نوعی بسختی می‌توانیم راه درست و غلط را تشخیص بدهیم و به عقیده من این موضوع به رغم اینکه امکانات بالفعلی را بالقوه کرده است و پتانسیل جدی را در آموزش‌های هنری و موسیقی و همچنین برگزاری جشنواره‌های متعدد ایجاد کرده اما آسیب شدیدی به عرصه فرهنگ و هنر وارد کرده و نیاز است بررسی‌هایی صورت بگیرد و جنبه‌های مثبت و منفی آن کارشناسی گردد.

عکس نوشت

بن سلمان ولیعهد عربستان سال ۲۰۱۷ تابلوی نقاشی «سالواتور موندی» یا «نجات‌دهنده جهان» اثر لئوناردو داوینچی را خرید. او قرار بود این تابلو را برای نمایش در نمایشگاه آثار داوینچی به موزه لوور پاریس امانت بدهد اما با حرف‌هایی که از قلابی بودن نقاشی متعلق به بن سلمان زده می‌شد وقتی مدیران این موزه زیر بار فشارهای او برای تأیید اصالت تابلو نرفتند تصمیم گرفت گران‌ترین نقاشی تاریخ را به لوور ندهد. حالا تمام این ماجراها قرار است ۲ روز دیگر یعنی ۱۳ آوریل در مستند «نجات‌دهنده برای فروش» به کارگردانی آنتوان ویتکین در تلویزیون فرانسه به تصویر کشیده شود. سازندگان «نجات‌دهنده برای فروش» در گفت‌وگو با منابع ناشناس این ایده را تقویت کرده‌اند که چگونه فشارهای بن‌سلمان برای ارائه نقاشی داوینچی به لوور به دیوار مدیران این موزه بزرگ و معتبر برخورده و به همین دلیل شاهزاده سعودی هم با ندادن تابلو از آنها انتقام گرفته است.

پشخوان Pishkhan.com