آرمان ملی

روزنامه صبح ایران

شماره ۱۰۴۴

شنبه ۰۵ • ۰۴ • ۱۴۰۰
۱۵ ذی‌القعده ۱۴۴۲
۲۶ ژوئن ۲۰۲۱
۱۶ صفحه
قیمت ۴۰۰۰ تومان
armanmeli.ir

«آرمان ملی» از دو حادثه، یک بی‌تدبیری و مرگ ۷ نفر گزارش می‌کند:

وقاحت تمام؛ نه استعفا، نه پاسخگویی

داغ عدم استعفا و بی‌تدبیری بر دل خبرنگاران و سربازان

آرمان ملی: هنوز ۴۸ ساعت از درگذشت تلخ دو خبرنگار نگذشته بود که بازهم حادثه اتوبوس‌ها در جاده یزد حادثه آفرید و جان پنج سرباز معلم را گرفت و روزهای تلخی را برای مردم رقم زد. حادثه‌ای که برای خبرنگاران در آذربایجان غربی...

صفحه ۸

«آرمان ملی» روایت می‌کند:

حرف راست را از «قاضی زاده هاشمی بشنو!»

این اعتراف بی‌پرده نشان می‌دهد خبری از حداقل آزادی‌های سیاسی و رقابت‌های حزبی نیست

آرمان ملی: اظهارات اخیر امیرحسین قاضی‌زاده‌هاشمی از نامزدهای ریاست‌جمهوری ۱۴۰۰ و گفت‌وگویش با ایلنا نکاتی دارد که قطعا می‌تواند باعث نگرانی خیلی‌ها از روند در پیش گرفته شده برخی افراد باشد. بسیاری از این گفت‌وگو با عنوان نوعی اذعان به تلاش برای تغییرات ساختاری و استراتژی...

صفحه ۶

مقام معظم رهبری:

مایل نبودم از واکسن غیر ایرانی استفاده کنم

واکسن خارجی در کنار واکسن ایرانی ایرادی ندارد

صفحه ۲

پیر محمد ملازهی، کارشناس مسائل افغانستان در گفت و گو با «آرمان ملی» بررسی کرد:

بحران نظامی در مرز افغانستان

● ۶۰ درصد افغانستان به تصرف طالبان درآمد

● ایران حمایت خود از هزاره‌ها را متوقف نکند

صفحه ۶

پیشخوان Pishkhan.com

دکتر پیروز مجتهدزاده در گفت‌وگو با «آرمان ملی»:

رئیسی بدون دیپلماسی فعال نمی‌تواند اقتصاد را سامان دهد

رئیسی از برخورد ایدئولوژیک با مسائل سیاست خارجی پرهیز کند

صفحه ۱۱

عکس: آرمان ملی / فاطمه فتاحی

گزارش «آرمان ملی» از توهین چند باره روابط عمومی وزارت بهداشت به مردم

مطالبه‌گران واکسن، «پفیوز» خطاب شدند!

معاون اول رئیس جمهور: نباید انتقادها با کم تحملی و اهانت برخورد شود

صفحه ۸

سید حمید حسینی در گفت‌وگو با «آرمان ملی» مطرح کرد

صادق لاریجانی جایگزین احتمالی آیت‌ا... جنتی!

فائزه هاشمی در پاسخ به «آرمان ملی»: روحانی فعلا فقط مجمع تشخیص می‌رود

صفحه ۳

گزارش «آرمان ملی» از مشکلات تسویه بدهی‌های دولت از محل تحویل نفت خام

نفت به جای بدهی؛ -کجا بفروشند؟

حیات شرکت‌های کوچک به خطر می‌افتد؛ تردید نکنید

صفحه ۴

سخن روز

تصویر امنیت ملی ما در افغانستان

سیدعلی خرم
استاد دانشگاه ـ حقوق بین‌الملل

با شروع خروج نیروهای ناتو از افغانستان از یکسو شاهد پیشروی نظامی طالبان در مناطق مختلف افغانستان بوده که بی‌شک بدون رضایت آمریکا صورت نگرفته و از سوی دیگر طالبان با بمب‌گذاری و انفجارهای مختلف، عمدتا اقلیت شیعه را هدف قرار داده و به کشتار مردم بیگناه و به‌ویژه نوجوانان و کودکان پرداخته است. در ایران ۴۰ سال است گفته می‌شود...

همین صفحه

یادداشت ۱

هزینه‌های تلخ تاکی؟

محمد زاهدی اصل
استاد دانشگاه علامه طباطبایی

خبر درگذشت و زخمی شدن تعدادی از خبرنگاران در حادثه تلخ آذربایجان غربی بسیار تاسف و تاثر برانگیز بود. وقتی شنیدیم یکی از این خبرنگاران، از دانش آموختگان دانشگاه علامه طباطبایی و دیگری دانش آموخته دانشگاه تهران بوده که جانشان را در ماموریت برای تهیه خبر و گزارش، از دست دادند...

همین صفحه

یادداشت ۲

امکان تغییر در سیاست خارجی دور از انتظار است

مهدی مطهرنیا
آینده‌پژوه سیاسی و اجتماعی

سیاست خارجی در ایران از دالان پرهیاهوی تصمیم‌سازی می‌گذرد و در نهایت در چارچوب فراقوه مجریه و در مرکزیت تصمیم‌گیری نظام جمهوری اسلامی ایران؛ یعنی شخص رهبری نظام به فرجام می‌رسد. این امر اکنون کاملا هویدا و توسط ایشان پس از انتشار فایل صوتی محمدجواد ظریف مورد تایید قرار گرفته است. لذا...

همین صفحه

قرار گرفتن ذیل بند هفتم یعنی چه؟

رضا نصری
تحلیلگر مسائل بین‌الملل

قرار گرفتن ذیل فصل هفتم یعنی شورای امنیت کشور شما را رسماً «تهدیدی برای صلح و امنیت جهان» تشخیص داده است و همه دولت‌های عضو سازمان ملل را ملزم به اجرای تمام تمهیدات قهریه‌ای می‌دارد که علیه شما به تصویب رسانده است. به مورد عراق از ۱۹۹۰ تاکنون نگاه کنید! قرار گرفتن ذیل فصل هفتم یعنی خروج پرونده کشور از شورای امنیت تابع تشخیص و «حق وتو»ی آمریکا و دولت‌های متخاصم می‌شود که گاه تا چند دهه به عادی‌سازی وضعیت کشور شما رضایت نمی‌دهند. قرار گرفتن ذیل فصل هفتم یعنی آغاز یک فرایند تصاعدیِ تشدید فشار که می‌تواند به اقدام نظامی ختم شود؛ آن هم زیر چتر حمایت حقوق بین‌الملل، سازمان ملل و افکار عمومی. حال، در برجام، نه تنها کشور از ذیل فصل هفتم خارج شد بلکه تاریخ دقیق ختم پرونده هسته‌ای ایران در شورای امنیت نیز پیشاپیش تعیین شد! یعنی برخلاف تمام موارد مشابه، دیگر آمریکا و دولت‌های متخاصم نمی‌توانند با اعمال «حق وتو» مانع خروج پرونده از شورای امنیت شوند. عده‌ای دوست دارند با اشاره به آسیب‌های ناشی از تروریسم اقتصادی و تحریم‌های غیرقانونی یکجانبه دولت ترامپ این دستاورد بزرگ دولت روحانی و شاهکار دیپلماتیک آقایان ظریف، عراقچی، تخت‌روانچی و سایر دیپلمات‌های متخصص و متعهد کشور را در پیش چشم مردم تقلیل دهند. باید در دام این بازی‌های جناحی افتاد؛ و از آن مهم‌تر نباید اجازه داد ترویج این تحلیل‌های مغرضانه سیاسی باعث شود در دولت بعدی تبعات درگیری مجدد با شورای امنیت دست کم گرفته شود.

امکان تغییر در سیاست خارجی دور از انتظار است

مهدی مطهرنیا
آینده‌پژوه سیاسی و اجتماعی

سیاست خارجی در ایران از دالان پرهیاهوی تصمیم‌سازی می‌گذرد و در نهایت در چارچوب فراقوه مجریه و در مرکزیت تصمیم‌گیری نظام جمهوری اسلامی ایران؛ یعنی شخص رهبری نظام به فرجام می‌رسد. این امر اکنون کاملا هویدا و توسط ایشان پس از انتشار فایل صوتی محمدجواد ظریف مورد تایید قرار گرفته است. لذا سیاست خارجی صرفا در قوه مجریه تبیین و تشریح نمی‌شود و حتی قوه مجریه در نظام تصمیم‌سازی در رکن نخست این معنا نیست. اگرچه در مقام اجرا دستگاه وزارت امور خارجه به عنوان دستگاه دیپلماتیک آن را رسما اجرا می‌کند اما خود وزارت امورخارجه هم ممزوجی از نیروهای متفاوت فراقوه مجریه در قوه مجریه هستند که در مسیر پیاده‌سازی سیاست خارجی وارد عمل می‌شوند. تغییر و تحول در مساله‌ای تحت‌عنوان سیاست خارجی در دست قوه مجریه نیست؛ بلکه در چارچوب سیاست‌های فراقوه‌مجریه به انجام می‌رسد. از این رو باید بگوییم آنچه تحت‌عنوان سیاست خارجی در دوران بعد از روحانی گفته می‌شود تنها در سطح ادبیات و بعضی از تاکتیک‌ها و تکنیک‌ها می‌تواند تمایز ایجاد کند؛ اما تفاوتی وجود نخواهد داشت. در اینجاست که باید میان دو مفهوم تفاوت و تمایز مرزگذاری کنیم. معتقدم تفاوتی در سیاست خارجی ایران روی نخواهد داد اما تمایزهایی از منظر ادبیات و کاربرد واژگان و همچنین روش‌های پیاده‌سازی دستگاه دیپلماسی در نهایت احتمال وقوع دارد اما امکان تغییر در سیاست خارجی با تغییر ریاست‌جمهوری در ایران دور از انتظار است. از طرف دیگر آقای رئیسی به عنوان یکی از اصلی‌ترین نیروهای جناح اصولگرا و مصطلح به انقلابی مطرح است که به هر تقدیر در سیاست خارجی هرگونه نزدیکی به ایالات متحده آمریکا یا پذیرش قواعد بین‌المللی جبری خارج از مرزهای ملی را سازش تلقی می‌کند و به نیروهای رقیب خود در این زمینه نقدها و جهت‌گیری‌های خاصی را مطرح کرده‌اند و اکنون با به‌دست آوردن قدرت باید جوابگوی آن مواضع و نظریات و دنبال‌کننده آن رهیافت‌هایی باشند که در پرتو آن به نقد دولت‌های پیشین در زمینه سیاست خارجی پرداخته‌اند. لذا آنچه مسجل است اینکه سیاست خارجی ایران در پرتو این تغییر و تحول در حالت پارادوکسیکال قرار می‌گیرد. از یک طرف به هر تقدیر فشارهای بین‌المللی بر ایران و اقتصاد ایران بسیار بالاست و اگر دولت جدید نتواند وعده‌های اقتصادی و به ویژه معیشتی را که به مردم داده است، برآورده کند و از طرف دیگر نخواهد در حوزه سیاست خارجی به بررسی دقیق‌تر و رویکردهای احتمالی معین تر و آشکارتری بپردازد باید منتظر سخت‌تر شدن کار در این مسیر باشیم. به هر تقدیر تغییر دولت در ایران به معنای تغییر در قوه مجریه؛ آن هم با وجود انتخاب شخصیتی چون آقای رئیسی که دارای سابقه معینی در نظام جمهوری اسلامی نزدیک به ارکان قدرت و شخص رهبری تلقی می‌شود و قبل از این اعلام مواضعی را در جایگاه ریاست قوه قضائیه و مناصب دیگر در این قوه و سابقه‌ای مشخص را در دستگاه مدیریتی و در رفتار سیاسی خود در سال‌های پس از انقلاب و در این چهار دهه دارد؛ برمی‌انگیرد و بالطبع باید منتظر بود تا ببینیم چگونه با این تغییر و تحول روبه‌رو خواهند شد. نمی‌توان گفت چون رئیس‌جمهور تنها رئیس قوه مجریه است و تاثیری در سیاست‌های کلان ندارد پس باید اثرات او را نادیده انگاشت؛ بلکه به این معناست که باید اثرات او را در جایگاه و نقش و جایگاهی که داراست مورد ارزیابی قرار داد که به نظر می‌رسد کشورهای مختلفی که با ایران لبه‌های ارتباطی گسترده‌ای دارند این معنا را در نظر خواهند گرفت.

تصویر امنیت ملی ما در افغانستان

سیدعلی خرم
استاد دانشگاه ـ حقوق بین‌الملل

با شروع خروج نیروهای ناتو از افغانستان از یکسو شاهد پیشروی نظامی طالبان در مناطق مختلف افغانستان بوده که بی‌شک بدون رضایت آمریکا صورت نگرفته و از سوی دیگر طالبان با بمب‌گذاری و انفجارهای مختلف، عمدتا اقلیت شیعه را هدف قرار داده و به کشتار مردم بیگناه و به‌ویژه نوجوانان و کودکان پرداخته است. در ایران ۴۰ سال است گفته می‌شود جمهوری اسلامی پرچم حمایت از همه شیعیان جهان را در دست دارد ولی در قبال جنایت در افغانستان، سکوت و بی‌طرفی مشاهده شد به‌ترتیبی که در قبال بمب‌گذاری‌های متعدد در دبیرستان دخترانه سیدالشهداء و کشتار ۸۵ دختر نوجوان شیعه هزاره در کابل، فقط بیانیه آیت‌ا... سیستانی در حمایت از شهداء به‌طور قاطع و رسا صادر شد و مردم ایران با چشمان اشکبار، این جنایت طالبان و صدها جنایت دیگر و از جمله جنایت وحشیانه طالبان در دانشگاه کابل که تعداد زیادی از دانشجویان که سر کلاس درس به رگبار مسلسل بستند را با تعجب و تاسف دنبال کردند. اما با اشغال ۵۰ والی افغانستان توسط طالبان، ابراز نگرانی و واکنش اعتراضی در جمهوری اسلامی، مشاهده می‌شود، عده‌ای ندا در می‌دهند که ای مردم افغانستان ابدا مقاومت نکنید، برعکس اجازه دهید طالبان بیاید همه کشور را اشغال کند، زیرا طالبان حکومتی انقلابی است و مثل حکومت اشرف غنی، غرب‌گرا نیست! واقعا اینقدر اشتباه محاسباتی وجود دارد؟ اگر خدای ناکرده گروهی شورشی در ایران پا بگیرد و شهرها را یکی پس از دیگری به تسلط خود درآورد آیا ما انتظار داریم کشورهای دوست و همسایه ما را دعوت به خویشتن‌داری نمایند تا اشغال تکمیل شود؟ آیا مردم افغانستان عملکرد حکومت متحجر طالبان را فراموش کرده‌اند؟ چگونه طالبان، زنان این کشور را به عصر حجر برده و به نقض حقوق آنان و بقیه آحاد ملت افغانستان پرداخت؟ آیا یادتان رفته چگونه طالبان با علم و دانش‌اندوزی کودکان مبارزه کردند که کشتار فجیع در دانشگاه کابل ودبیرستان سیدالشهداء مظهر آن است؟ آیا فراموش کردید طالبان چگونه به آثار باستانی که قرن‌ها در دل کوهستان‌های افغانستان آرمیده بودند، با شلیک توپ مورد تخریب قرار دادند؟ همان‌ها که در سوریه هم به‌نام داعش، جنایتی مشابه انجام دادند. آیا تحجر طالبان در مخالفت با بهداشت و واکسینه کردن کودکان در قبال امراض واگیر، از یاد رفته است؟ حکومت طالبانی که آزادی‌های اساسی و اولیه شهروندان این کشور را تعطیل کردند؟ آیا دشمنی صریح طالبان با مردم و حکومت ایران در سال ۱۳۷۷ با اشغال مزار شریف و کشتار هشت دیپلمات و یک خبرنگار ایرانی، به همین زودی از یاد برده‌اید؟ آیا این همه شیعه‌کشی و نسل‌کشی هزاره‌جات، وجدان شما را تحت تاثیر قرار نداده است؟ آیا این شیعیان با شیعیان عراق و سوریه فرق دارند؟ درحالی که القاعده و داعش زائیده طالبان هستند و هیچ توجیهی قابل پذیرش نیست. آیا از زبان مقامات امنیتی گفته نمی‌شود داعش در افغانستان در حال آموزش بمب‌گذاران انتحاری و اعزام آنها به ایران است؟ چرا نسبت به مشاهده نقض امنیت ملی ایران در افغانستان اهمال وجود دارد؟

ادامه صفحه ۲

هزینه‌های تلخ تاکی؟

محمد زاهدی اصل
استاد دانشگاه علامه طباطبایی

خبر درگذشت و زخمی شدن تعدادی از خبرنگاران در حادثه تلخ آذربایجان غربی بسیار تاسف و تاثر برانگیز بود. وقتی شنیدیم یکی از این خبرنگاران، از دانش آموختگان دانشگاه علامه طباطبایی و دیگری دانش آموخته دانشگاه تهران بوده که جانشان را در ماموریت برای تهیه خبر و گزارش، از دست دادند، بسیار بیشتر ما را متاثر کرد. با بروز این حادثه بسیار تلخ، بار دیگر این موضوع به همه ما یادآور شد که چرا نباید از این حوادث درس عبرت بگیریم و شرایط را به‌گونه‌ای برای مردم رقم بزنیم تا بتوانند با امنیت کامل سفر کنند. این خبرنگاران مهمان سازمان حفاظت از محیط زیست بودند و مسئولیت حفظ جان و امنیت آنها با این سازمان بوده است. متاسفانه اتوبوسی که برای این عزیزان اختصاص پیدا کرده مشکل فنی جدی داشته و باعث بروز این مصیبت بزرگ شده است. چقدر ما باید از اینگونه حوادث قصه بخوریم، شاید برخی بگویند که این حادثه و سرنوشت این عزیزان بوده، اما تقدیر و سرنوشت بخش اعظمی از آن در گرو اراده و تلاش خودمان است. اینگونه نیست که ما خودمان را اسیر سرنوشت بدانیم و این مغایر با اراده و اختیار انسان است. این عزیزان در راستای وظایف و به تکالیف حرفه‌ای‌شان تن دادند و در حین انجام وظیفه دچار این حادثه شده‌اند و «شهید» تلقی می‌شوند، ولی جای خالی‌شان برای خانواده، همکاران و جامعه چگونه قابل جبران است؟ چرا باید جان انسان‌ها اینقدر برای ما بی‌ارزش باشد که با تصادف دو اتوبوس، آن را به حساب سانحه، تقدیر و سرنوشت بگذاریم؟ کما اینکه شاهد بودیم روز گذشته چند تن از سرباز معلمان عزیز کشورمان در تصادف دیگر جانشان را از دست دادند و بر غم‌های مردم ایران افزوده شد. چرا ایران عزیز ما در دنیا از لحاظ تصادفات جاده‌ای جزو شاگرد اولان است و چرا باید اینقدر تلفات در سال بدهیم و چند زن باید بی‌سرپرست و هزاران کودک یتیم شوند. تا زمانی که ناوگان حمل و نقل عمومی ما مشکل جدی دارد و خودروها تحمیلی است و در این بین رقابتی وجود ندارد و به تبع آن هر جنس بی‌کیفیتی (اتوبوس، کامیون، پراید و...) ساخته می‌شود و مردم مجبورند جنس بی‌کیفیت خریداری کنند، دَر روی همین پاشنه می‌چرخد. وقتی پلیس راهور اعلام می‌کند که در جاده‌های کشور بیش ۱۰۰۰ نقطه حادثه‌خیز وجود دارد و جاده‌های کشور از امنیت لازم برخوردار نیستند، چه کسی مقصر است و چه کسانی به فکر اصلاح امور هستند؟ چرا باید اتوبوسی که نقص فنی دارد، در اختیار خبرنگاران قرار بگیرد و در نهایت منجر به بروز مصیبت شود؟ حتی به‌فاصله یک روز، در حادثه‌ای مشابه چند سرباز که پس از فارغ التحصیلی، در قامت سرباز معلم می‌خواهند به کشور خدمت کنند، دچار حادثه و مرگ می‌شوند. در این میان عوارض قابل توجه جاده‌ای در کدام صندوق ذخیره یا در کجا هزینه می‌شود که مشکلات جاده‌ها و ناوگان حمل و نقل عمومی ما هر روز بدتر از دیروز می‌شود. هر چند که مسئولان از بابت این اتفاقات متاثر و متاسف هستند، اما تاسف و تاثر کفایت نمی‌کند و باید فکری به حال جاده‌ها و ناوگان پیر و پرمشکل کشور کرد. تا زمانی که بی‌تدبیری و ضعف مدیریت وجود داشته باشد، تاوان آن را مردم با جانشان می‌پردازند. به‌دور از انصاف است مردم نجیب و مظلوم ما، هزینه بی‌تدبیری‌ها را بپردازند و در عزای عزیزانشان بنشینند. بی‌شک ایمنی جاده‌ها و وسایل حمل و نقل عمومی با شعار و خرید چند دستگاه اتوبوس آن هم به‌صورت نمادین ایجاد نمی‌شود. از سوی دیگر محصولات تولید داخل نباید با یک برچسب، استاندارد شود و باید استانداردسازی واقعی و قابل اعتماد باشد و نهایتا نقاط حادثه خیز جاده‌ای مرمت شود. فکر نمی‌کنم که هزینه اینگونه اقدامات، بیشتر از جان هزاران انسان بی‌گناهی باشد که در جاده‌ها جانشان را می‌دهند. امید داریم از این تجربه‌های تلخ یک روزی مسئولان درس عبرت بگیرند و مصیبت کمتری به مردم تحمیل شود.

ابرتورم و ونزوئلا؛ رای در برابر گرسنگی

محمد طبیبیان
اقتصاددان

اگر بخواهیم فهرست شوربخت‌ترین مردم جهان در سال‌های اخیر را نشان دهیم شاید مردم ونزوئلا جایی در صدر فهرست باشند. این کشور بزرگترین معادن نفت جهان را در اختیار دارد اما مردم آن از فقیرترین و درمانده‌ترین مردم جهان هستند. اکثرا به کشورهای اطراف متواری شده‌اند و در فقر و بینوایی زندگی می‌کنند. این کشور اخیرا از تورم حدود ۲۷۰۰ درصد برخوردار است. نرخ تورم در سال ۲۰۱۳ زیر ۶۰ درصد بوده طی دو سال به ۲۰۰ درصد رسیده و همچنان شتابان از مرز ۲۰۰ درصد در سال فراتر می‌رود. این کشور نفت‌خیز یک شریک تجاری بزرگ دارد، یعنی حکومتگران یک شریک دارند و آن هم روسیه است. شرکت نفت روسی رُزنِفت کنترل تولید نفت ونزوئلا و صادرات آن را به دست داشت؛ این کنترل را نیز از طریق تامین وام‌های کلان به دولت ونزوئلا کسب کرده بود. می‌توان تصور کرد که پول بی‌ارزش ونزوئلا، که با سرعت نجومی بی‌ارزش‌تر می‌شود، نمی‌تواند کفاف هزینه ژنرال‌ها و مقامات را بدهد. رُزنِفت به کمک آمده و در خبرها بود که حقوق زیر میزی این بزرگان را با یورو و دلار تامین می‌کند، از روی رفاقت! برخی اقلام معیشتی را هم برای سایرین. سال گذشته که تحریم‌های آمریکا شدیدتر شد، برای ایجاد اطمینان قلبی، رزنفت تمام دارایی‌های خود را در ونزوئلا به یک شرکت گمنام روسی دیگر فروخت که صددرصد متعلق به دولت روسیه است. رسما دولت روسیه صاحب اختیار منابع نفتی ونزوئلا شده است. در مقابل خدمات امنیتی ناقابل دوستانه‌ای هم ارائه می‌کند. در سال ۲۰۲۰ که برخی ژنرال‌ها اقدام به کودتا علیه رئیس‌جمهور مادورا کردند، دولت روسیه یک جمبوجت کماندو ارسال کرد و ژنرال‌های کودتاچی را بر سر جایشان نشاند و رفیق مادورا، رئیس‌جمهوری فاجعه‌زا، علی‌الحساب از مقام خود خیالش راحت است. البته مادورا با انتخابات در سال ۲۰۱۸ برای شش سال دوم انتخاب شد. رقیب اصلی در زندان بود و البته کسی مجبور نبود به مادورا رای بدهد. اما هر کس رای می‌داد به طور خودکار در کارت ملی او یک «بسته حمایتی» ثبت می‌شد که می‌توانست با ارائه آن کارت، سبد را از فروشگاه‌های دولتی دریافت کند و در صورت لزوم در بازار آزاد به چند برابر قیمت رسمی بفروشد. این کارت ملی به نام کارت «سرزمینِ خانه» در واقع یک ابزار کنترل اجتماعی است که در سال ۲۰۱۶ معرفی شد؛ هم اطلاعات شخصی را دربردارد، هم مثل یک کارت بانکی سهمیه کوپنی کالاهای معیشتی به آن واریز می‌شود. از این کارت در انتخابات محلی و انتخاب رئیس‌جمهوری بهره‌برداری شده است. رای بده سهمیه الکترونیکی غذا دریافت کن. مردم به این کارت و انتخابات می‌گویند «بازار رای در برابر گرسنگی».

یادداشت‌های آرمان ملی

سرمقاله: احمد شیرزاد
برجام، مهم‌ترین اولویت دولت آینده
صفحه ۲

هدایت‌ا... آقایی
مردم واقعیت را می‌بینند
صفحه ۲

محمد فاضلی
بازگشت به زندگی معمولی
صفحه ۶

وحید استرون
روزگار تلخ نشستن «عیسی»، «پفیوز» توهین خواندن جهانپور
صفحه ۸

گفت‌وگوهای آرمان ملی

علی صوفی:
اصولگرایان هم قائل به مذاکره هستند
صفحه ۳

محمود افشاردوست:
میدان المپیک سخت است
صفحه ۱۵

آرمان ملی
armanmeli.ir
سال چهارم
شماره ۱۰۴۴
شنبه
۱۴۰۰•۰۴•۵
۱۵ ذی‌القعده ۱۴۴۲/ ۲۶ ژوئن ۲۰۲۱

سرمقاله

برجام، مهم‌ترین اولویت دولت آینده

احمد شیرزاد
استاد دانشگاه و فعال سیاسی

مهم‌ترین مساله‌ای که پیش روی نظام و دولت جدید قرار دارد مساله سیاست خارجی و برجام است. همانطور که چند روز پیش رئیس جمهور، حسن روحانی گفت این توافقنامه میان ایران و آمریکا در آستانه امضاء شدن است و ظاهرا همه مذاکرات و توافقات انجام شده و بله نهایی را باید ایران بدهد. لذا در همین راستا مهم‌ترین اولویت دولت نسبت به هر چیز دیگری تعیین تکلیف بحث مذاکرات، مساله برجام و تحریم‌هاست که سایر سیاستگذاری‌ها هم تحت تاثیر آن قرار دارد. آیا این تخاصم چند ساله و آثار شوم دوره ترامپ زدوده می‌شود یا ادامه پیدا می‌کند که این مساله باید حل شود. با این حال آقای رئیسی در صحبت‌های انتخاباتی خود موضع صریح و روشنی که چه می‌خواهند بکنند، نگرفتند. البته با توجه به اینکه تصمیم گیرندگان اصلی سیاسی کشور و شورای عالی امنیت ملی و سران نظام بر این مساله اشراف دارند، انتظار نمی‌رود که ریلی تغییر کند اما اینکه به‌خصوص مذاکره کنندگان تغییر خواهند کرد یا به نوعی این موضوع کش پیدا می‌کند تا امضای آن توسط دولت جدید باشد، در هاله‌ای از ابهام است. اما آنچه مهم است اینکه در حال حاضر این موضوع است که اهمیت دارد. قطعا بایستی آقای رئیسی تکلیف خود را با مساله مذاکرات و برجام مشخص کند. به‌ویژه اینکه بازار در انتظار است تا ببیند آقای رئیسی می‌خواهد چگونه عمل کند و موضع بگیرد. از این رو است که به‌نظر می‌رسد مهم‌ترین اولویت دولت آینده بحث سیاست خارجی و برجام است که به سر انجامی برسد تا به سایر مسائل نیز پرداخته شود. البته اینکه گفته می‌شود آمریکایی‌ها درصددند تا پایان دولت روحانی با ایران به توافق برسند، باید اذعان داشت که شاید آمریکایی‌ها در این مساله خیلی تاثیرگذار نباشند. هرچند که شاهد یکسری انعطاف‌هایی از سوی دولت آمریکا بودیم و طبیعتا انعطاف آمریکا در این مساله و تغییر مسیر سیاسی که ترامپ پیش گرفته بود، می‌تواند مهم و تاثیرگذار باشد، اما نه در حد یک یا دوماه؛ به نظر می‌رسد که از دست رفتن این فرصت یکی دو ماه نیز برای ایران خسارت بار است. لذا می‌توان این قول را از آقای روحانی گرفت که چندان دنبال تبلیغات برای این مساله نباشد. ولی چون عاقلان دانند که چه گذشت، به نوعی باید از این مساله عبور کرد و همه افتخارات را نیز به نام دولت بعدی نوشت. بهتر است که مساله هرچه زودتر حل شود. قطعا تصمیم گیرنده فقط آمریکایی‌ها نیستند و موضع گیری ایران نیز مهم است و این تصمیم گیری باید زودتر انجام شود. اینکه کسانی در داخل کشور فکر می‌کنند تعویق این مساله و ثبت افتخار آن به اسم آقای رئیسی اینقدر اهمیت دارد که ما ۲ ماه زمان را از دست دهیم، کج سلیقگی است. زمان برای ما بسیار مهم است و در طول مدت دو ماه خیلی اتفاقات می‌تواند رخ دهد. شاید آقای رئیسی هم اگر واقعا میل به بزرگ منشی دارند و می‌خواهند آن را نشان دهند، با این مساله کنار بیایند و اجازه دهند که این دولت مساله را حل کند و خودشان از دولت روحانی بخواهند که موضوع زودتر حل شود. آقای رئیسی، رئیس قوه قضائیه و عضو شورای عالی امنیت ملی است و خیلی کارها می‌تواند، انجام دهد. صرفا اینکه مبادا افتخار این مساله به اسم حسن روحانی تمام شود، چندان اهمیت ندارد که ما بخواهیم منافع زودتر به توافق رسیدن را از دست بدهیم.

یادداشت

مردم واقعیت را می‌بینند

هدایت‌ا... آقایی
فعال سیاسی اصلاح‌طلب

ریشه انتقادهای انتخاباتی به عملکرد نهاد نظارتی بر می گردد. مسائل را نمی‌توان صرفا با شعارها جبران کرد. وعده رویکردهای فراجناحی، شعاری قشنگ است که داده شده است، اما عملیاتی شدن آن‌ها چندان آسان نیست افتاد. آقای رئیسی خاستگاه اصولگرایی دارد و ۲۲۰ نماینده از مجلس اصولگرا از ایشان درخواست کردند که وارد میدان شوند. پشت سر ایشان ائتلافی است که تقریبا تمام گروه‌ها و شخصیت‌های اصولگرا را شامل می‌شود و همچنین حمایت رسانه‌های اصولگرا را دارند. کسی که برخاسته از یک جبهه است و تمام عوامل آن دست اندر کار بوده‌اند که او موفق شود. البته چندان نمی‌تواند شاهد قدرت مانور برای تقسیم این کیک قدرت با دیگران و جناح‌های دیگر را داشته باشد. می‌توانیم فرض کنیم که در کابینه ایشان افراد محدود با جهت‌گیری اعتدالی باشند که شاید حتی در کابینه آقای روحانی هم حضور داشته‌اند اما این نمی‌تواند به عنوان یک شاخص یا عامل برای تعادل بخشیدن به دولت سیزدهم باشد. فکر می‌کنم که این حرف در قالب شعار و یا در حد حرکت‌هایی باقی خواهد ماند که تاثیر چندانی ندارند. در خصوص دیگر وعده‌های انتخاباتی در نتیجه آسیب ذخایر ارزی مشکلات حل نشده فروش نفت، مسائل FATF و گردش کاری ما در بانک‌ها و از رونق افتادن خیلی از نهادهای باید گفت ما در شرایطی هستیم که اقتصاد متزلزل داریم. به گردش درآوردن این چرخ‌ها به عوامل زیادی از جمله سیاست‌های خارجی ، مسائل کلان مثل برجام بستگی دارد. نیاز به زمان زیادی برای تحقق این شعارها داریم، البته شاید در کوتاه مدت اگر همزمان با تغییر دولت، برجام به نتیجه برسد است برخی منابع آزاد بشوند، بخشی از نفت‌های آماده به فروش برسند و کمی کام مردم شیرین شود، اما اینها نمی‌تواند اساسی و پایدار باشد. دولت هرقدر هم که تمایل به تحقق شعارها داشته باشد باید مردم را با واقعیت آشنا کند.

مقام معظم رهبری:

مایل نبودم از واکسن غیرایرانی استفاده کنم

واکسن خارجی در کنار واکسن ایرانی ایرادی ندارد
باید به واکسن ایرانی احترام بگذاریم

مقام معظم رهبری صبح دیروز جمعه دُز اول واکسن کوو ایران برکت را دریافت کردند. این واکسن که محصول تلاش محققان و دانشمندان جوان ایرانی است به تازگی مجوز مصرف را با اتکا به دانش بومی دریافت کرد و ایران به یکی از ۶ کشور تولیدکننده واکسن کرونا در جهان تبدیل شد. حضرت آیت‌ا... خامنه‌ای پس از تزریق واکسن، با تشکر از همه دست‌اندرکارانی که با دانش، تجربه و کوشش علمی و عملی خود کشور را از این افتخار ملی برخوردار کردند، گفتند: از وزیر محترم و همه مجموعه بهداشتی و درمانی کشور، از آقای مخبر و همکارانشان که در این قضیه نیز همچون مسائل دیگر با دلسوزی، علاقه‌مندی، ابتکار و توانایی ظاهر شدند، و از آقایان دکتر مرندی و دکتر سجادی به دلیل مراقبت‌های همیشگی از وضع سلامتی بنده، صمیمانه تشکر می‌کنم. ایشان با اشاره به اصرارهایی که از چند ماه قبل برای تزریق واکسن به ایشان وجود داشت، خاطرنشان کردند: من اولا مایل نبودم از واکسن غیر ایرانی استفاده کنم بنابراین گفتم منتظر واکسن ایرانی می‌مانم، چراکه باید این افتخار ملی را پاس بداریم و تا وقتی امکان پیشگیری و علاج در داخل وجود دارد، چرا از آن استفاده نکنیم؟ مقام معظم رهبری افزودند: البته وقتی نیاز باشد، استفاده از واکسن خارجی در کنار واکسن ایرانی نیز ایرادی ندارد اما باید به واکسن ایرانی احترام بگذاریم و از همه دانشمندان جوان، پر تلاش و فعال در تولید این واکسن و سایر مراکزی که در کشور مشغول تولید واکسن هستند، تشکر کنیم. حضرت آیت‌ا... خامنه‌ای گفتند: علاوه بر اصرار به استفاده از واکسن ایرانی، تأکید داشتم که دریافت واکسن در نوبت طبیعی خود انجام شود که امروز بحمدا... افراد بالای ۸۰ سال و هم‌سن بنده، اغلب واکسن را دریافت کرده‌اند. ایشان همچنین بر ضرورت ثبت اسناد علمی و انتشار مقالات مربوط به واکسن تأکید کردند و افزودند: در کنار تولید قوی، سریع و بهنگام واکسن، اسناد و مقالات علمی آن را نیز برای آگاهی دنیا از کار بزرگ خود آماده و منتشر کنید.

رئیس جمهور:

اگر بوروکراسی‌های پارلمانی نبود تحریم‌ها تمام شده بود

آب و برق مجانی از قول‌های امام بود که دولت دوازدهم آن را انجام داد

آرمان ملی: رئیس جمهور با اشاره به اتصال بیش از ۲۸۰۰ روستا به شبکه گازرسانی کشور اظهار کرد: ۹۵ درصد مردم کشور از شبکه گازرسانی سراسری استفاده می‌کنند که این آمار در سطح جهان بی‌نظیر است و این رقم افتخاری برای دولت یازدهم و دوازدهم بوده و پاسخ قاطع به کسانی است که نسبت به این دولت با انصافی حرف می‌زنند. حسن روحانی در مراسم افتتاح طرح‌های وزارت نفت گفت: دولت یازدهم و دوازدهم در گازرسانی به روستاها ۲.۵ برابر دولت‌های گذشته و حتی رژیم گذشته فعالیت داشته و اکنون به ۱۴ هزار روستا گازرسانی شده است. تا همین ۲۰ سال پیش بسیاری از محلات شمال تهران هم گاز نداشتند و از کپسول استفاده می‌کردند. یک تحول عظیمی در کشور انجام شده است. در آغاز این دولت ۵۴ درصد روستاها به گاز دسترسی داشتند که این رقم اکنون به ۸۵ درصد رسیده است. گازرسانی به شهرها هم به ۹۹ درصد رسیده و تقریبا انجام شده است. رئیس جمهور با بیان اینکه حقوق ملت ایران در زمینه نفت و گاز بیش از هر زمان دیگری تامین شده است خاطرنشان کرد: کشور میدان‌های مشترکی با برخی همسایگان دارد که هم ما و هم کشور همسایه می‌تواند از آن استفاده کند، البته حجم این میدان‌های مشترک محدود است و وقتی همسایه استفاده می‌کند و ما استفاده نمی‌کنیم، در واقع حقوق ملت از بین می‌رود. در پارس جنوبی بخش اعظم گاز را همسایه خوب ما قطر استفاده می‌کرد. اما اکنون ما کمی بیشتر از آنها از گاز پارس جنوبی استفاده می‌کنیم. بهره‌برداری از این میدان نسبت به سال ۱۳۹۲، ۲.۵ برابر شده است. همچنین بهره‌برداری ما از میدان مشترک با عراق در غرب کارون نسبت به سال ۱۳۹۲ بیش از پنج برابر شده است. روحانی با بیان اینکه نسبت به محیط زیست کارهای بسیاری انجام شده است، خاطرنشان کرد: ما ناچار بودیم به خاطر تحریم‌ها از بنزین پتروشیمی استفاده کنیم که این خطرناک بود، اما اکنون ۷۶ درصد ما بنزین یورو ۴ بوده که با استانداردهای جهانی منطبق است. در گازوئیل هم همین شرایط را داریم، بخش بزرگی از فلرها جمع‌آوری شده و دیگر نمی‌سوزد. گازرسانی به روستاها هم در واقع حفاظت از محیط زیست است زیرا مردم روستاها پیش از این ناچار به جمع‌آوری هیزم یا چوب درختان بودند چاره‌ای هم نداشتند، اما اکنون گاز به آنها رسیده است و وقتی بوته‌های بیابان کنده نمی‌شود گرد و خاک کمتر خواهد بود و وقتی جنگل‌ها محفوظ می‌ماند، هوا هم سالم می‌ماند. رئیس جمهور ادامه داد: ما بنزین و گازوئیل را وارد می‌کردیم حتی در فصل زمستان هم گاز وارد می‌کردیم، اما امروز در زمینه بنزین، گازوئیل و گاز خودکفا بوده و صادرات هم داریم، اما دچار حیرتم از کسانی که می‌نویسند این دولت چه کرده است. در همین زمینه نفت و گاز ما از حقوق ملت مراقبت کرده، محیط زیست را حفظ کرده و به خودکفایی رسیده و صادرات انجام می‌دهیم. در این دولت آب، برق و گاز کم‌مصرف‌ها بر روستاییان مجانی شد، البته برای خیلی‌ها سخت است که این را بگوییم که این دولت این کار را انجام داد؛ با این حال این کار افتخاری برای نظام است. مجانی شدن آب و برق از قول‌های امام به مردم بود که دولت دوازدهم آن را انجام داد. امام در بهشت زهرا گفت که آب و برق را مجانی می‌کنیم ما گاز را هم مجانی کردیم و این از افتخارات نظام است و با این کار دهان کسانی که با توهین نسبت به امام صحبت می‌کردند، بسته شده است. روحانی در بخش دیگری از صحبت‌های خود با اشاره به اینکه دولت یازدهم و دوازدهم کارهای عظیمی در زمینه روستاها انجام داده است، خاطر نشان کرد: ما ارتباطات و شبکه مجازی را به ۹۸ درصد روستاها رساندیم. شبکه بهداشت، راه و آموزش توسعه زیادی پیدا کرد. مدارس کپری در این دولت برای همیشه از بین رفت البته هرچه که ما به روستا خدمت کنیم کم است زیرا روستاییان افراد زحمت‌کشی هستند و امنیت غذایی ما را تامین می‌کنند. باید هم اشاره شود که فاصله شهر و روستا کم شده و امتیازات شهرها هم به روستاها رسیده و این موجب کم شدن مهاجرت می‌شود؛ در مجموع شرایط مناسبی در روستاها داریم و گاز، آب بهداشتی و برق به روستاها رسیده است. وی بیان کرد: در هر روز ۹ تا ۱۰ روستا گازرسانی می‌شود و ۲۰ روستا به ارتباطات وصل می‌شود. در هر هفته به ۳۵ روستا آب آشامیدنی سالم می‌رسد. در سال ۱۳۹۲ کمتر از یک میلیون نفر از روستاییان از آب بهداشتی استفاده می‌کردند که این رقم اکنون ۱۰ برابر شده و ۱۰ میلیون نفر از روستاییان از آب آشامیدنی سالم برخوردار هستند. رئیس جمهور تاکید کرد: این اقدامات پاسخ دندان شکنی به آمریکا و تحریم‌کنندگان است. ملت ما آمریکا را وادار کرد که پای میز مذاکره بیاید، اگر برخی مسائل تشریفات و بوروکراسی‌ها نبود، تحریم‌ها هم تمام شده بود. ما از این بوروکراسی‌ها داد می‌زنیم از جمله بوروکراسی پارلمانی و باید معطل شده و لایحه بدهیم تا به فلان کمیسیون برود، البته من خودم ۲۰ سال در مجلس بودم خیلی زبانم به انتقاد نمی‌چرخد. باید بوروکراسی را کنار بگذاریم نه تنها در دولت بلکه در پارلمان و قوه قضاییه. اگر بوروکراسی نبود تحریم‌ها هم تمام شده بود. به هر حال کار را دولت انجام داده و فعلا به بوروکراسی افتاده است، امیدوارم خداوند ما را از شر بوروکراسی رها کند.

دولت آینده به روایت فیاض زاهد:

یکدست شدن قوا، خواب خوش است

رئیسی با اتاق فکری منتقد از جریان غیرخودی ارتباط بگیرد

آرمان ملی ـ نرگس کارخانه‌ای: در روزهای پیش از انتخابات، تبلیغات برای مردم آسیب دیده، منتقد و ناراضی فرصتی مناسب را برای ارائه شعارها و وعده‌هایی از سوی کاندیداهای انتخابات ریاست جمهوری فراهم کرد. حال با مشخص شدن رئیس جمهور منتخب، بیش از پیش وعده‌های ایشان از قبیل تشکیل دولت فراجناحی مورد توجه قرار می‌گیرد. آنچه از این پس در این مورد مطرح است جوانب پیشبرد این برنامه‌ها و امکان تحقق آنها با توجه به شرایط، پیشینه و همراهان آقای رئیسی است. کابینه فراجناحی شعار خوبی است اما آیا رئیسی توان اجرائی کردن آن را دارد. یک فعال سیاسی اصلاح‌طلب به «آرمان ملی» گفت: آقای رئیسی شعارها و برنامه‌هایی را به اقلیت یا جمعیتی که به او رای داده‌اند ارائه کرده است. طبیعتا دولت تشکیل شده باید بازتاب همان برنامه‌ها و در جهت اجرای آنها بر اساس همان پلتفرم و مانیفستی باشد که ایشان پیشتر ارائه داده و بهترین کسانی هم که می‌توانند مجری این برنامه‌ها باشند، کسانی هستند که در کمپین انتخاباتی همراه ایشان بوده‌اند. فیاض زاهد ادامه داد: منطق سیاسی هم همین را می‌گوید اما واقعیت‌های امروز کشور در حوزه مدیریت و سیاست داخلی و خارجی موید این واقعیت است که جناح راست، قدرت اداره کشور را ندارد. با وجود مشکلاتی که در حوزه‌های مختلف گریبان کشور را گرفته است، تنها دولتی امکان توفیق دارد که از همه ظرفیت‌های ملی بتواند بهره ببرد. زاهد گفت: تفاوت آقای رئیسی با یک رئیس جمهور اصلاح‌طلب در این است که همان بخش‌هایی از ارکان حاکمیت که تلاش می‌کردند رئیس جمهور اصلاح‌طلب یا نزدیک به اصلاح‌طلب موفق نشود، حال این شانس را به آقای رئیسی می‌دهند که همه حاکمیت در اختیار داشته باشد بنابراین با نداشتن موانع و مزاحمت‌های آنچنانی بر سر راه بهتر از یک رئیس جمهور اصلاح‌طلب می‌تواند نهادهای خاص و صاحب قدرت را برای استفاده از ظرفیت ملی مدیران کشور اعم از اصلاح‌طلب، اصولگرا، افراد با گرایشات ملی و تکنوکرات‌ها توجیه کند. تکنوکرات‌ها اساسا در ذات خود چندان سیاسی نیستند و اگر شرایط کار برایشان فراهم باشد به صورت تخصصی مسائل و موضوعات را دنبال می‌کنند و اگر آقای رئیسی واقعا می‌خواهند چهار میلیون مسکن بسازند، معشیت را بهبود ببخشد، فقر را از بین ببرد و حاشیه‌نشینی را کنترل کنند باید حتما از همه ظرفیت‌های کشور استفاده کنند. این فعال سیاسی خاطرنشان کرد: البته این منوط به چانه‌زنی ایشان با بخش‌های مختلف است. برداشت من این است که به‌رغم اینکه آقای رئیسی این حسن نیت را دارند و علاقمند به استفاده از این افراد هستند شاید به حد زیادی اطرافیانی که به او در این کمپین کمک کرده‌اند و با او داد و ستد سیاسی داشته‌اند اجازه چنین امری را ندهند. بنابراین نباید این حرف‌ها را جدی انگاشت.

***روایتی از نیروهای دولت رئیسی**

زاهد گفت: یکی از اخبار این است که ایشان علی باقری را در وزارت خارجه مستقر کرده‌اند تا توجیه شوند و به اصول و روند صورت گرفته در وزارت خارجه آشنا شوند و این را به وزیر خارجه یا تیم وزارت خارجه بعدی انتقال دهند. شما به همین نمونه که توجه کنید با مقایسه آقای علی باقری با این سوابق مختصر و جواد ظریف با آن سوابق درخشان بین‌المللی جواب خود را می‌گیرید. وی افزود: من اگر جای آقای رئیسی باشم تعدادی از وزارتخانه‌ها را به جریان وفادار سیاسی ایشان خواهم داد اما وزارتخانه‌های کلیدی از جمله وزارت امور خارجه، وزارت کشور، وزارت اقتصاد و سازمان برنامه را کاملا تخصصی تشکیل خواهم داد. آقای رئیسی حالا محبوب است اما شش ماه دیگر که مشکلات نمایان می‌شوند و نیازها و توقعات مرتفع نمی‌شوند، با یک سونامی وحشتناک نارضایتی مواجه خواهند شد لذا به عنوان کسی که علاقمند است در نتیجه موفقیت ایشان مردم زندگی بهتری داشته باشند توصیه می‌کنم حتما با اتاق فکری منتقد از جریان غیرخودی ارتباط بگیرند و حتما جهان و تشکیل دولت را از زاویه چشم منتقدان خود ببینند. زاهد در ادامه گفت: ما مدیران بسیار برجسته‌ای داریم که در دولت روحانی هم از آنها استفاده نشد...

ادامه صفحه ۶

نیاز به بازخوانی و گپ و گفت با نسل جوان است

یک چهره سیاسی اصلاح‌طلب تصریح کرد: ما دو سال بعد انتخابات مجلس و چهار سال بعد ریاست جمهوری و شوراها را در پیش داریم و قاعدتا باید کادرهای شناخته شده و چهره‌های کارآمد و متخصص را به جامعه بشناسانیم تا مردم بدانند هنگام رای دادن باید چه رفتاری داشته باشند. اشرف بروجردی تاکید کرد: باید با رویکرد، تعامل و انسجام بیشتری وارد انتخابات شد به طور مثال در انتخابات اخیر به دلیل سرخوردگی که بخاطر رد کاندیداها وجود داشت طیف اصلاح‌طلب دو دل بودند و شک داشتند و خود به خود این مسائل منجر به تشتت آرا شد و در آینده باید با وفاق آرا از تشتت پرهیز کرد. وی درباره نیاز بازخوانی سیاست‌ها در جریان اصلاحات اظهار کرد: از مدت‌ها قبل اصلاح‌طلبان به این فکر افتاده‌اند که بازخوانی داشته باشند و برای جایگاهی که دارند و موقعیت‌شان در بین مردم بازخوانی از نقاط ضعف و قوت داشته باشند چون بسیاری نه از اصلاحات و حتی از حاکمیت سرخورده شده‌اند و نیاز به بازخوانی و گپ و گفت با نسل جوان، است.

اصلاحات، دولت را به احمدی‌نژاد واگذار کرد

وزیر دولت سازندگی گفت: در دولت آقای روحانی اصلاح‌طلبان همه مناصب را گرفتند البته دولت است و حق قانونی او است اما گرفتاری پیدا شد و مثل دولت احمدی نژاد خلاف‌ها زیاد شد و موفق به مبارزه نشدند. محمد غرضی ادامه داد: برای اینکه امکانات اجتماعی بالا برود بخصوص در کسانی که با اصلاحات خو گرفته‌اند باید نقد دولت باشد باید دولت‌های خاتمی و روحانی را نقد کرد. بدنه اصلاحات از ستاد آن جدا شد و اصلاحات، دولت را به احمدی‌نژاد واگذار کرد و این اشکالات از ستاد است و از بدنه نیست. آقای خاتمی و دیگران پشت روحانی ایستادند ولی امروز می‌گویند آقای روحانی اصلاح‌طلب نبود، این نشان می‌دهد اشکال از بدنه نیست از ستاد است. غرضی تصریح کرد: نیروهای جوانی که وارد جامعه می‌شوند ظرف ده بیست سال آینده قطعا این مطالب را خواهند شنید مشکل نه از قاعده اصلاح‌طلبی و نه از قاعده اصولگرایی است، بلکه همه مشکلات در ستادهای حامی آنها است. مشکل اصلی اصلاحات از زمان دولت اصلاحات این است فقط سخنگو بودند و ایراد می‌گرفتند.

یکسان‌سازی عناوین مدارک تحصیلی حوزه علمیه و دانشگاه!

دبیر شورای عالی انقلاب فرهنگی بر تعریف مدرک برای دوره‌های تحصیلی حوزه‌های علمیه تاکید کرد. سعیدرضا عاملی درباره اجرا سازی طرح یکسان سازی عناوین مدارک تحصیلی حوزه علمیه و دانشگاه گفت: این کار باید توسط حوزه علمیه به شورای عالی انقلاب فرهنگی ارائه شود که هنوز ارائه نشده است. وی با بیان اینکه حوزه علمیه باید برای دوره‌های تحصیلی خود مدرک تعریف کند افزود: مدارک حوزوی باید از حالت معادل خارج شوند، در حال حاضر بحث ما این است که مدارک خود حوزه علمیه اصالت دارند. دبیر شورای عالی انقلاب فرهنگی تاکید کرد: معادل‌سازی مدارک حوزه معنا ندارد، مدارک حوزه خود اصالت و اعتبار لازم را دارند. وی یادآور شده بود: باید مدرک حوزوی را از حالت معادل خارج کنیم. می‌دانم که در حوزه هم بر سر این موضوع اختلاف نظر هست ولی نباید فقط به فضلا و نخبگان اکتفا کرد و باید جامعه میانی را نیز مورد توجه قرار داد. الان خواهران حوزه علمیه هم در این خصوص مشکل دارند که عنوان حجت‌الاسلام و آیت ا... ندارند باید متناسب با تلاش شأن درجه علمی بگیرند.

اخبار کوتاه

توصیه هسته‌ای به رئیسی

امام‌جمعه موقت اصفهان نیز با اشاره به پیشینه تولید واکسن در کشورهای اروپایی گفت: برخی کشورهای مدعی واکسن کشورهای دیگر را به اسم خود تولید کردند؛ با تبعیض مدیران را مقدم کردند و سیاه‌پوستان را واکسن نزدند یا دیر زدند و حتی در زمانی که ایران اسلامی واکسن نداشت اجازه ندادند واکسن مناسب و مکفی در اختیار کشور قرار گیرد. حجت الاسلام مهدوی با اشاره به سابقه استکبار در مذاکرات تصریح کرد: ادامه مذاکرات چیزی جز تحقیر، زیاده‌خواهی و تحمیل خوی استکباری نتیجه‌ای دیگر نخواهد داشت و به جای رفع تحریم‌ها به شکل مطلق می‌خواهند ۴ تا ۶ ماه تحریم‌ها را بردارند و لذا به جد از رئیس جمهور منتخب و مجلس انقلابی می‌خواهیم در مذاکرات کوتاه نیایند و دستورات رهبر معظم انقلاب را مو به مو اجرا کنند.

تخفیف به بعضی مجازات‌ها

معاون اول قوه قضائیه گفت: در قانون مشخص شده است که به بعضی از مجازات‌ها تخفیف داده شود و مجازات‌ها را تقلیل داد و براساس آن عمل خواهد شد. غلامحسین محسنی اژه‌ای در پاسخ به سوالی مبنی بر اینکه در زمان ریاست آقای رئیسی در قوه قضائیه شاهد حبس‌زدایی و احکام جایگزین حبس بودیم، چقدر ضرورت دارد که در زمان رئیس بعدی دستگاه قضا نیز این موضوع ادامه پیدا کند؟ گفت: در قانون مشخص شده است که به بعضی از مجازات‌ها تخفیف داده شود و مجازات‌ها را تقلیل داد و براساس آن عمل خواهد وی اضافه کرد: قانون، همان قانون است و براساس همین قانون عمل خواهد شد.

فرانسه منتظر تصمیم نهایی برجامی ایران

وزیر خارجه فرانسه گفت که این کشور منتظر است که ایران تصمیمات نهایی برای احیای توافق هسته‌ای ۲۰۱۵ با قدرت‌های جهانی را اتخاذ کند. ژان ایو لودریان گفت: ما منتظر مقامات ایران هستیم تا تصمیمات سخت نهایی را بگیرند تا توافق هسته‌ای ۲۰۱۵ احیا شود. سید عباس عراقچی رئیس تیم مذاکره‌کننده ایران در مذاکرات وین اخیرا با بیان اینکه وقت آن رسیده که طرف‌های برجام باید تصمیم سخت خود را برای احیای آن بگیرند، گفته بود: می‌توانیم بگوییم مسیر زیادی را تا الان آمده‌ایم و به اواخر کار نزدیک شده‌ایم. همانطور که پیش از این گفتم مسیر باقیمانده مسیر ساده‌ای نخواهد بود ولی من امیدوار هستم و فکر می‌کنم اگر طرف‌های مقابل بتوانند تصمیمات خود را بگیرند ما انشاءا... می‌توانیم به یک توافق برسیم که مورد خواست ما بوده و مطلوب ما خواهد بود.

دیدگاه

تصویر امنیت ملی ما در افغانستان

ادامه از صفحه یک

مردم افغانستان که رنج دوران طالبان و حکومت متحجر آنان را از یاد نبرده‌اند، خود دست به اسلحه برده و از شهر و روستای خود دفاع می‌نمایند. به‌جای سکوت، باید به طرفداری از مردم افغانستان بشتابیم و حداقل از نظر روانی نشان دهیم در غیاب نیروهای ناتو در کنار مردم افغانستان قرار داریم تا ارگان‌های دولتی این کشور یکی بعد از دیگری در قبال مقاومت در برابر طالبان، سست نشوند و خود را از ترس جان، تسلیم طالبان نسازند. مردم ایران در قبال شهادت سردار سلیمانی ایستادند و ایشان را مورد تکریم قرار دادند؟ چونکه اولا مطابق با اطلاعات مردم، شهید سلیمانی دستش به خون مردم آغشته نبود. ثانیا، پرچم پرافتخار مبارزه با افراطی گری و جنایات داعش را در عراق و سوریه برپا کرد و این گروه جنایتکار را قلع و قمع نمود تا وحشیگری‌های آنان در جهان به‌نام اسلام تمام نشود. اگر امروز آن شهید زنده بود آیا به کمک شیعیان هزاره نمی‌رفت؟ آیا در مقابل نسل کشی شیعیان سکوت می‌کرد؟ آیا در مقابل پیشروی نظامی طالبان و داعش در افغانستان، لشگرکشی نمی‌کرد و لشگر فاطمیون را به کمک مردم افغانستان نمی‌برد؟ شیرزنان افغانستان که امروز خود دست به اسلحه برده، همواره فکر می‌کنند دولتی اسلامی در همسایگی آنان است که با همه امکانات به حمایت از آنان برخواهد خواست. اما داستان به این سادگی که تصور می‌شود، نیست. از چند سال پیش در لابه‌لای گفت‌وگوهای اتاق‌های فکر اسرائیل، آمریکا و اروپا خوانده می‌شد چرا از انرژی و افراطی گری طالبان علیه جمهوری اسلامی استفاده نشود؟ اگر ایران در صحنه برجام و پشت میز مذاکرات همراهی نکرد، باید جنگی دیگر برایش تدارک دید. طرح خروج نیروهای ناتو از افغانستان با همفکری اسرائیل، عربستان و ترکیه انجام شد تا طالبان بر افغانستان مسلط گردیده و بنای ضدیت ایدئولوژیک با جمهوری اسلامی بگذارد. در این طرح سه کشور فوق علاوه بر غرب، کمک‌های خود را به‌سوی طالبان خواهند گشود به‌شرط آنکه با جمهوری اسلامی درگیر شود. به‌عبارت دیگر برای بیشتر به زانو درآوردن ایران، یک جنگ منطقه‌ای برای ایران درست کنند که شبیه جنگ عراق با ایران و یا یمن با عربستان باشد. متاسفانه برداشت به سادگی، عکس این هست و بازی را آنچنان بسیط می‌بینند که ناتو از افغانستان خارج می‌شود و طالبان با اشغال افغانستان به فرمان ما درمی‌آیند. مار در آستین نپرورانید و یک جنگ منطقه‌ای دیگر برای خود تدارک نبینید. تا دیر نشده از سلطه طالبان و داعش بر افغانستان جلوگیری شود. حکومت لیبرال اشرف‌غنی صدمرتبه برای منافع و امنیت ملی ایران بهتر از یک حکومت افراطی داعش- طالبانی است. یکبار در سوریه از روسیه و اسرائیل رکب خوردید، مواظب باشید در صحنه افغانستان از غرب، اسرائیل، عربستان و ترکیه رکب بزرگتر نخورید!

پشخوان Pishkhan.com

گزارش

واکنش آمریکا به اظهارات محمود واعظی:

از لغو تحریم‌ها خبری نیست

مذاکرات در زمینه احیای توافق هسته‌ای از طریق بازگشت آمریکا به برجام و بازگشت ایران به پایبندی کامل به تعهدات هسته‌ای‌اش در وین در جریان است. هیات آمریکا که در محل مذاکرات حضور دارد، مذاکرات مستقیمی با ایران نداشته و از طریق نمایندگان اعضای دیگر کمیسیون مشترک برجام در این مذاکرات مشارکت می‌کند. در همین راستا رئیس دفتر رئیس‌جمهوری در حاشیه جلسه روز چهارشنبه هفته گذشته هیات دولت در جمع خبرنگاران در رابطه با نهایی شدن متن توافق گفت: مذاکرات خیلی پیشرفت کرده است. بر تمام مسائل اقتصادی توافق شده که تحریم‌ها برداشته شود. الان بحثی در رابطه با بانک، بیمه، نفت و کشتیرانی نداریم. همه اینها توافق شده است. حدود هزار و ۴۰ تحریم دوران ترامپ طبق این توافق برداشته می‌شود. در رابطه با تحریم افراد و دستگاه‌های مربوط به بیت مقام معظم رهبری هم توافق شده برداشته شود. واعظی گفت: اساس مذاکره ما از سال ۹۴ در رابطه با موضوعات هسته‌ای بود. تمام تحریم‌های هسته‌ای در آن سال برداشته شد، چون تیم مذاکره‌کننده ما اجازه نداشت در رابطه با مساله منطقه، حقوق بشر و تسلیحاتی و موشکی صحبت کند. لذا تحریم‌هایی که در این ارتباط بوده، از سال ۹۴ هم بوده است. الان صحبت می‌کنیم تحریم‌های باقی مانده کدام به برجام و کدام به قبل ۹۴ ربط دارد. الان هم ممکن است برخی از تحریم‌های مربوط به اشخاص و موضوعات پیش از مذاکرات سال ۹۴ باقی بماند، که آنها را هم دارند مذاکره می‌کنند.

آمریکا تکذیب کرد

مجله فوربز نوشت؛ یک سخنگوی وزارت امور خارجه آمریکا در یک ایمیل به این مجله در تناقض با اظهارات محمود واعظی رئیس دفتر ریاست‌جمهوری ایران، گفت که هیات مذاکره‌کننده آمریکایی در وین با لغو تحریم‌ها علیه ایران موافقت نکرده‌اند. این سخنگو در این ایمیل این موضوع را رد کرده که آمریکا موافقت کرده است تحریم‌های اعمال‌شده در دولت دونالد ترامپ رئیس‌جمهور پیشین آمریکا در زمینه، بیمه، نفت و صنعت کشتیرانی و برخی افراد ایرانی را لغو کند. وزارت امور خارجه آمریکا عنوان کرده «اقدامات مربوط به تحریم که آمریکا باید انجام دهد» بخشی از مذاکراتی هستند که ایران و آمریکا برای بازگشت به توافق چندجانبه هسته‌ای در آن مشارکت دارند. این سخنگو بیان کرده که مذاکرات پیشرفت کرده‌اند و رابرت مالی نماینده ویژه آمریکا در امور ایران برنامه دارد به‌زودی برای دور جدیدی از مذاکرات به وین بازگردد. او ادامه داد: در طول مذاکراتی به این پیچیدگی، مذاکره‌کنندگان سعی می‌کنند پیش‌نویس متنی که مسائل اصلی را دربر می‌گیرد آماده کنند. اما با این وجود هم، وقتی راجع به همه چیز موافقت نشده است، درباره چیزی موافقت نمی‌شود.

روی خط

در گفت‌وگوی تلفنی رئیسی و امیر قطر چه گذشت؟

«دکترین سیاست خارجی منطقه‌ای» دولت جدید ایران

رئیس‌جمهوری منتخب ایران در گفت‌وگوی تلفنی با امیر قطر تاکید کرد: «امنیت جمعی» بخش اصلی «دکترین سیاست خارجی منطقه‌ای» دولت جدید است. شیخ تمیم بن حمد آل ثانی امیر دولت قطر در گفت‌وگوی تلفنی با سیدابراهیم رئیسی، ضمن تبریک به منتخب ملت، روابط دو کشور را متمایز و عالی توصیف و تاکید کرد این روابط تحت هدایت رئیس‌جمهوری منتخب، توسعه بیشتری خواهد یافت. امیر دولت قطر با اشاره به اینکه در دوره اخیر شاهد تحولات و پیشرفت‌های بسیار خوبی در روابط دوجانبه بوده‌ایم، سرعت گرفتن فعالیت کمیسیون‌های اقتصادی دو کشور را از نمونه‌های توسعه روابط دو کشور بر شمرد. شیخ تمیم همچنین با تقدیر از موضع ایران در طول چهار سال محاصره قطر و به ویژه نقش مؤثری که حجت‌الاسلام‌والمسلمین رئیسی در این زمینه در منصب ریاست قوه قضائیه داشته است، تاکید کرد: اکنون ما از شرایط سختی عبور کرده‌ایم و باید در کنار هم باشیم و به یکدیگر کمک کنیم. حجت‌الاسلام‌والمسلمین رئیسی نیز در این گفت‌وگوی تلفنی با تقدیر از تبریک دولت و ملت قطر، گفت: پیوندهای میان دو ملت ایران و قطر چنان قوی و مستحکم است که تکانه‌های مختلف نتوانسته خللی در آن وارد کند. رئیس‌جمهوری منتخب ارتقای مناسبات دوجانبه در دوران فشار و تحریم را ضامن پایداری روابط دو کشور دانست و تاکید کرد: «امنیت جمعی» بخش اصلی «دکترین سیاست خارجی منطقه‌ای» دولت جدید است که می‌تواند «صلح و ثبات» را برای کشورهای منطقه و «آرامش و رفاه» را برای ملت‌ها به ارمغان بیاورد. حجت‌الاسلام والمسلمین دکتر رئیسی با تاکید بر اینکه اولویت اصلی دیپلماسی اقتصادی دولت جدید، همسایگان ایران خواهند بود، «هم‌افزایی» میان «مناسبات سیاسی» و «تعاملات اقتصادی» ایران و قطر را الگوی مناسبی برای تحقق «همگرایی اقتصادی منطقه‌ای» عنوان کرد. رئیس جمهوری منتخب در پایان این گفت‌وگوی تلفنی افزود: «ثبات و پایداری امنیت جمعی» در گرو به صفر رساندن مداخلات بیگانگان در مناسبات منطقه‌ای است. حمیدرضا دهقانی سفیر ایران در قطر نیز در مورد این گفت‌وگوی تلفنی، در صفحه توئیتر خود نوشت: «ارزیابی مشترک از همکاری‌های گذشته دو کشور در دوران سختی و چشم‌انداز مشترک همکاری‌های منطقه‌ای و دوجانبه بر اساس طراحی جمعی در گفت‌وگوی تلفنی جناب آقای شیخ تمیم آل ثانی امیر قطر جهت تبریک به جناب آقای رئیسی، رئیس‌جمهور محترم منتخب.»

سید حمید حسینی در گفت‌وگو با «آرمان ملی» مطرح کرد

صادق لاریجانی جایگزین احتمالی آیت‌ا... جنتی!

فائزه هاشمی در پاسخ به «آرمان ملی»: روحانی فعلا فقط مجمع تشخیص می‌رود

آرمان ملی – مطهره شفیعی: انتخابات ریاست‌جمهوری هم به پایان رسید و حجت‌الاسلام رئیسی به عنوان منتخب مردم معرفی شد. از سال ۱۳۹۲ تا ۱۴۰۰ حسن روحانی در پاستور حضور داشت و کشور را با فشارهای دخلی و خارجی به نحوی مدیریت کرد که در کنار دستاوردهای مفید، ضرر کمتری متوجه زندگی مردم شود. دولت روحانی هم مانند همه دولت‌های گذشته دارای مخالفیانی بوده که هدف آنها از سنگ‌اندازی در مسیر فعالیت‌های دولت القای ناکارآمدی روحانی و مردانش تعریف شده تا بتوانند در زمان انتخابات ریاست‌جمهوری ۱۴۰۰ کاندیدای خود را به عرصه وارد کنند. اما آینده روحانی پس از خروج از پاستور چه می‌شود و کشور شاهد چه تغییراتی در سطح مدیریتی دولت و نهادهای دیگر خواهد شد. این سوالی است که ««آرمان ملی»» به بررسی آن پرداخته و در این باره با دو فعال سیاسی و اقتصادی به گفت‌وگو پرداخته است. سید حمید حسینی، فعال سیاسی و عضو اتاق بازرگانی تمایل دارد تغییراتی در بخش‌های دیگر کشور رخ دهد و آینده‌ای که برای حسن روحانی پیش‌بینی می‌کند، حضور در مجمع تشخیص مصلحت است. گفت‌وگوی دکتر حسینی با «آرمان ملی» را در ادامه می‌خوانید.

دوره ۸ ساله ریاست‌جمهوری روحانی هم به روزهای پایانی خود نزدیک است. تصور می‌کنید چه تغییراتی در بخش‌های مدیریتی کشور رخ می‌دهد؟

اتفاقاتی پس از انتخابات ریاست‌جمهوری در کشور رخ داد که نامه حقانیان و فرزندش یکی از آنها بود. به نظر می‌رسد آقای اژه‌ای به ریاست قوه قضائیه می‌رسد، آقای صادق لاریجانی جایگزین آیت‌ا... جنتی شده و آقای روحانی به مجمع تشخیص مصلحت نظام می‌رود که در همین راستا تعدادی از اعضای مجمع تشخیص تغییر خواهند کرد. آنچه مطرح کردم یک احتمال است که امیدوارم به حقیقت تبدیل شود و در واقع آرزوی من است که این تغییرات صورت بگیرد.

تصور می‌کنید با توجه به تخریب ۸ ساله روحانی از سوی مخالفانش، او از پذیرش خوبی در مجمع تشخیص مصلحت برخوردار شود؟

اگر دوستان با شرایط کشور آشنا شوند، متوجه خواهند شد عملکرد آقای روحانی قابل‌قبول بوده است.

از سوی دیگر تصور نمی‌کنید گلایه اصلاح‌طلبان و مردم از عملکرد دولت آقای روحانی سبب کاهش محبوبیت اجتماعی او شده است؟

آنچه مردم از آن گلایه دارند، ارتباطی با ریاست‌جمهوری ندارد؛ یعنی مردم چیزهایی می‌خواهند که تحقق‌شان، هیچ‌گاه در اختیار ریاست‌جمهوری نبوده است. عملکرد ۷ یا ۸ وزارتخانه دولت آقای روحانی مطلوب بوده و می‌توان با ارائه شاخص و آمار ثابت کرد که عملکرد دولت آقای روحانی قابل قبول است. هرچند عملکرد برخی وزاتخانه‌ها هم قابل‌قبول نبوده است. نباید با نگاه صفر و صدی به ارزیابی عملکرد دولت آقای روحانی پرداخته شود.

با مرور سرنوشت روسای جمهور گذشته به این نتیجه می‌رسیم که هر یک از آنها با چالش‌هایی مواجه شده‌اند. به عنوان نمونه آقای خاتمی از برخی عرصه‌ها کنار گذاشته شد و محمود احمدی‌نژاد خود را در قالب یک معترض به نمایش گذاشت. چرا روسای جمهوری چنین سرنوشتی دارند و تصور می‌کنید آقای روحانی هم به این مسیر می‌رود؟

تصور می‌کنم آقای روحانی مانند آقای هاشمی باشد و مشکل زیادی برای دوران پس از ریاست‌جمهوری نداشته باشد. او در جهت تحکیم حاکمیت همراهی کرده و بهانه‌ای به دست گروه و جناح‌ها مقابل نداده که از او عصبانی باشند؛ ضمن اینکه سیاست‌هایش با سیاست‌های کلی نظام هماهنگ بوده است. احتمالا رهبری در پایان کار دولت دوازدهم و معرفی دولت جدید از آقای روحانی و اقدامات دولت او تشکر خواهد کرد. رهبری به غیر از موضوعات مربوط به آقای ظریف و فایل منتشرشده، انتقادی به دولت روحانی نداشته و همه موضع‌گیری‌های رهبری در حمایت از دولت بوده است؛ حتی نمایندگان مجلس را از توهین و برخوردهای تند و رادیکالی با دولت منع کرده‌اند. در خاطر ندارم که رهبری در برابر سخنان روحانی و کارهای دولت موضع‌گیری داشته باشند.

به عنوان یک فعال سیاسی و اقتصادی تصور می‌کنید با توجه به شرایط کنونی کشور چه باید کرد؟

اگر راهی باز نکنیم که سیاسیون بتوانند سیاست‌ورزی کنند، ۴ میلیون رایی که باطله بوده و ۶ و ۷ میلیونی که دیگران رای داشته‌اند، به آرای ناراضیان در انتخابات اضافه می‌شود. بنابراین دوقطبی جدیدی شکل می‌گیرد؛ یعنی اگر تا امروز دوقطبی اصلاح‌طلب و اصولگرا در کشور بود، اکنون یک دوقطبی دیگر بین طرفداران و مخالفان نظام شکل گرفته و رهبری جریانات سیاسی به گروه‌های خارج از کشور می‌رسد که به نفع نظام نیست. باید هزینه و سوبسید داده شود که اصلاح‌طلبان را در صحنه نگه دارند و این اقدام حتما باید انجام شود. همچنین اصولگراها دو دسته شوند تا اینگونه احساس نشود که مسیری برای فعالیت‌های سیاسی در کشور وجود ندارد و همه راه‌ها مسدود شده است.

جایگاه روحانی فعلا مجمع تشخیص است؟

فائزه هاشمی فعال سیاسی اصلاح‌طلب هم معتقد است آقای روحانی پس از پایان حضورش در پاستور در مجمع تشخیص مصلحت حضور خواهد داشت. او چنین به سوال ««آرمان ملی»» پاسخ داده است.

چه آینده‌ای برای آقای روحانی پس از خروج از پاستور متصور هستید؟

اصولگرایان دشمنی زیادی با آقای روحانی پیدا کرده‌اند و درصدد هستند تقصیرات خودشان را به هر دلیلی به گردن آقای روحانی بیندازند.

درست است. سوال این است که آقای روحانی در چه نهادی حضور پیدا می‌کند؟

طبق روال حقوقی و قانونی اگر خودشان مخالف نباشند، عضو مجمع تشخیص مصلحت می‌شوند و به عنوان شخصیت حقوقی در مجمع حضور پیدا می‌کنند؛ چراکه روسای جمهور بر اساس قانون پس از پایان عمر دولت‌شان عضو این نهاد خواهند شد، مگر اینکه خودشان نخواهند که آقای خاتمی چنین بود؛ یعنی خودش تمایلی به حضور در مجمع تشخیص نداشت.

یعنی آقای روحانی در جایگاه دیگری قرار نمی‌گیرد؟

دور از انتظار است پست دیگری پس از پایان دوران ریاست‌جمهوری در اختیار آقای روحانی قرار بگیرد. اگر مخالفت‌های تند و تیز مخالفان کاهش پیدا کند، شاید در آن زمان اتفاقات دیگری رخ دهد.

به هر حال پس از پایان عمر دولت مخالفت‌ها به مرور کم می‌شود. چه مخالفتی باعث شده شما از زاویه تند مخالفان با روحانی سخن می‌گویید؟

به عنوان مثال انسان پس از شنیدن اظهارات نمایندگان در مجلس وحشت می‌کند؛ چراکه خیلی از این افراد زاویه تندی با آقای روحانی پیدا کرده‌اند.

«آرمان ملی» از لزوم اصلاح اصلاحات و بازگشت به جامعه گزارش می‌کند

اصلاح‌طلبان با جامعه‌محوری به مردم از گردند

اشرف بروجردی: ارتباط با بدنه جامعه یکی از مهمترین نقیصه‌هاست

جلالی‌زاده: اصلاح‌طلبان اهداف و توان خود را مشخص کنند

آرمان ملی – حمید شجاعی: «اصلاح‌طلبان باید برای دوره‌ای به مرخصی بروند»، این نظر عده‌ای از چهره‌های اصلاح‌طلب است که با توجه به شرایط جامعه و موج نارضایتی‌ها، حد فاصل انتخابات ۹۶ تا ۱۴۰۰ بدان رسیده‌اند. نگاهی به عملکرد اصلاح‌طلبان در این ۴ سال نیز نشان می‌دهد گسست بسیاری میان اصلاح‌طلبان و بدنه اجتماعی خود رخ داده است. در این راستا بسیاری بر این باورند همان زمانی که در دی ماه ۹۶ جامعه به واسطه نارضایتی‌های بعضا اقتصادی و معیشتی خود شعار «اصلاح‌طلب، اصولگرا، تمومه» را مطرح کردند، اصلاح‌طلبان باید به این فکر می‌افتادند که چگونه به ترمیم و بازیابی سرمایه اجتماعی خود بپردازند. اما آن زمان به این مساله وقعی نهاده نشد و از آن گذشتند. در اتفاقات سال‌های بعد به‌خصوص به دلیل عملکرد دولت در حوزه‌های معیشتی، نه‌تنها اعتماد مردم به دولت؛ بلکه سرمایه اجتماعی اصلاح‌طلبان نیز ریزش پیدا کرد اما بازهم اصلاح طلبان نسبت به این موضوع واکنشی نشان ندادند. در این میان شاید عدم‌موضع‌گیری منسجم اصلاح‌طلبان درخصوص اتفاقات آبان و دی ۹۸ نیز به بیشتر شدن شکاف میان اصلاح‌طلبان و مردم دامن زده و رگه‌های این گسست و بی‌اعتمادی خود را در انتخابات مجلس نشان داده است که کسر قابل توجهی از مردم در انتخابات شرکت نکرده‌اند. هر چند اصلاح‌طلبان نیز به دلیل ردصلاحیت‌ها در انتخابات حضور نیافتند اما قدرمسلم اگر شرایط به‌طور عادی پیش می‌رفت و آنها در انتخابات حاضر می‌شدند نیز با عدم‌میل، رغبت و حمایت مردم مواجه می‌شدند. اما نمونه بارزی که این مفهوم واقعی اما تلخ را به اصلاح‌طلبان گوشزد می‌کند انتخابات ریاست‌جمهوری و شوراهای ۱۴۰۰ بوده است؛ جایی که هر چند آنها به‌طور تشکیلاتی در انتخابات حاضر نشدند اما حمایت دقیقه‌نودیشان از همتی نیز نتوانست مردم را به سمت آنها متمایل کند. البت[ه این رویگردانی در شورای شهر بیشتر خود را نشان داد؛ جایی که با عدم‌مشارکت معنادار مردم تمام ۲۱ کرسی شورای شهر تهران مثل کرسی ریاست‌جمهوری و پیش از آن کرسی‌های مجلس به جریان رقیب رسید. همین امر باعث شد اصلاح‌طلبان به درک این موضوع برسند که واقعا میان خودشان و جامعه شکاف و گسست بسیاری است و باید به‌جای حضور در قدرت فعلا دوره‌ای را بیرون از دایره قدرت باشند و نهادهای مردمی و سرمایه اجتماعی خود را تقویت و بازیابی کنند. هر چند برخی از چهره‌های تاثیرگذار این جریان همچون سعید حجاریان، تئوریسین اصلاحات نظر دیگری دارند و دیگر صندوق رای را برای اصلاح‌طلبان چاره کار نمی‌دانند. چنانکه حجاریان اخیرا در توئیتی نوشته است: «اصلاحات صندوق محور مُرد! اما قبل از تدفین شکوهمند باید به اتاق تشریح برده شود تا علت مرگ روشن شود. آیا مرگ به علت کهولت سن بوده یا می‌توان ردپای قاتل یا قاتلانی را پیدا کرد؟» این در حالی است که برخی معتقدند اصلاح‌طلبان مانیفست و راهبرد مشخصی برای جریان خود ندارند. سیدمحمد غرضی وزیر دولت سازندگی می‌گوید: «اصلاح‌طلبان باید کنگره داشته باشند؛ چراکه اصولگرایان با حامیان خود رابطه بیعتی دارند، اگر اصلاحطلبان می‌خواهند بدنه خود را قانع کنند باید کنگره تشکیل بدهند؛ نه صرفا سخنگو داشته باشند.» به نظر می‌رسد اصلاح‌طلبان برای اینکه بتوانند همچنان در سپهر سیاست ایران بمانند و کنشگری فعال داشته باشند باید نوعی بازنگری ساختاری، گفتمانی و درون‌جریانی داشته باشند تا با روزآمد کردن خود با مطالبات مردم همچنان بتوانند صدای مردم و محوریت مطالبات آنها باشند.

آمادگی برای کادرسازی

یک فعال سیاسی اصلاح‌طلب، در رابطه با نیاز بازخوانی سیاست‌ها در جریان اصلاحات اظهار کرد: از مدت‌ها قبل اصلاح‌طلبان به این فکر افتاده‌اند که بازخوانی داشته باشند و برای جایگاهی که دارند و موقعیت‌شان در بین مردم بازخوانی از نقاط ضعف و قوت داشته باشند؛ چون بسیاری نه از اصلاحات شده‌اند، بنابراین نیاز به بازخوانی و گپ و گفت با نسل جوان، است. اشرف بروجردی گفت: آنچه مهم است آمادگی اصلاح‌طلبان برای کادرسازی است تا بتوانند با چهره‌های شناخته شده و کارآمد به میدان بیایند. وی افزود: ما عقیده نداریم که عدم‌حضور مردم در انتخابات به دلیل نارضایتی است بلکه مردم از نحوه عملکرد و نوع نظارت ناراضی هستند و حس می‌کنند به آنها توجه نشده است و این احساس خود به خود آنها را از حضور پای صندوق‌های رای باز می‌دارد. بروجردی بیان کرد: ما دو سال بعد انتخابات مجلس و چهارسال بعد ریاست‌جمهوری و شوراها را در پیش داریم و قاعدتا باید کادرهای شناخته شده و چهره‌های کارآمد و متخصص را به جامعه بشناسانیم تا مردم بدانند هنگام رای دادن باید چه رفتاری داشته باشند. وی تاکید کرد: برقراری ارتباط با بدنه جامعه یکی از مهمترین نقیصه‌ها و آسیب‌های کسانی است که تفکر و اندیشه‌ای غیر از تفکر حاکم دارند. این ارتباط باید گسترده و معنادار شود و توسعه پیدا کند و لایه لایه سطوح مختلف جامعه را دربر بگیرد و با مردم گفت‌وگو و حرف زده شود.

اصلاح‌طلبان اهداف خود را روشن کنند

یک نماینده ادوار مجلس در ارتباط با پوست‌اندازی اصلاح‌طلبان و ضرورت «اصلاح در اصلاحات» اظهار کرد: اصلاح‌طلبان باید تکلیف خود را با خودشان مشخص کنند؛ آیا جریان اصلاحات یک جریان فکری است یا یک جریان سیاسی یا اقتصادی است؟! اگر جریان فکری باشد مثل اهالی تفکر و اندیشه باید در دانشگاه‌ها، مجامع علمی، حوزه‌ها و تشکل‌های مدنی و... در بین مردم حضور پیدا کند و گفت‌وگو، مذاکره، مناظره و مجادله داشته باشد. باید این فکر و اندیشه را به مردم بشناسانند تا مردم ضمن پذیرش و آگاهی آمادگی عملی کردن این افکار و اندیشه‌ها را داشته باشند. جلال جلالی‌زاده گفت: اصلاح‌طلبان اهداف خود را به خوبی، روشن نمی‌کنند و دامنه توان و قدرت خود را در حکومت مشخص نمی‌کنند. آیا می‌توان به بدنه قدرت و هسته سخت قدرت نفوذ پیدا کرد و تلاش آنها برای اعمال نفوذ و تغییر به ثمر می‌رسد یا نه؟ وی تصریح کرد: عده‌ای به نام اصلاح‌طلب، همیشه از نام اصلاح‌طلبی استفاده می‌کنند و خودشان را در قدرت نگه می‌دارند و به محض اینکه به قدرت رسیدند پاسخ هیچ کسی را نمی‌دهند. آنهایی که در فکر اصلاح، تقویت و گسترش جریان اصلاحات هستند بیرون مانده‌اند و گاه در سختی و مشکلات قرار دارند.

قهر رای‌ندهندگان با روحانی و جنتی

فعال سیاسی اصولگرا گفت: کسی که رأی نداد با دموکراسی و جمهوری اسلامی قهر نکرده، بلکه با ما، آقای روحانی و آقای جنتی قهر است. البته بخشی از عدم‌مشارکت مردم به کرونا برمی‌گردد. بنابراین من می‌گویم این انتخابات درست انجام شد ولی کامل نبود. مثلا در انتخابات دوره دوم آقای هاشمی که من رقیب آقای هاشمی بودم ۵۰/۸ درصد حائزین شرایط شرکت کردند. احمد توکلی افزود: به نظرم نظام پارلمانی نامزدها را وادار می‌کند وعده‌های محلی بدهند و کارهای اساسی زمین می‌ماند. یعنی نظام پارلمانی بدون تحزب قوی ناکارآمد می‌شود. داوطلبان چون حزبی نیستند مجبورند خود به جلب‌نظر رأی‌دهندگان اقدام کنند و برای این مقصود وعده محلی می‌دهند و از مسائل ملی باز می‌مانند و به جای مسائل کلان به مسائل خرد می‌پردازند. لذا ترجیحا باید نظام انتخابات حزبی باشد ولی اگر حزبی نبود گروه‌های بزرگ اجتماعی باید نامزدی داشته باشند که بتوانند به آن رأی بدهند.

استعفای علوی‌تبار از جبهه اصلاحات

علیرضا علوی‌تبار از جبهه اصلاحات ایران استعفا داد. علیرضا علوی‌تبار، نظریه‌پرداز و فعال سیاسی، در نامه‌ای خطاب به بهزاد نبوی، رئیس جبهه اصلاحات ایران، که ۲۹خرداد نوشته و منتشر شده است از جبهه اصلاحات استعفا داد. علیرضا علوی‌تبار در استعفانامه‌ای خطاب به بهزاد نبوی، رئیس جبهه اصلاحات ایران، که ۲۹خرداد نوشته شده است عنوان کرده است: برادر گرامی جناب آقای نبوی، ریاست محترم جبهه اصلاحات ایران، باسلام و آرزوی توفیق برای جنابعالی، با احترام بدین‌وسیله استعفای خود را از جبهه اصلاحات ایران خدمت‌تان اعلام می‌کنم. از حمایت و لطف شما و سایر عزیزان حاضر در هیات‌رئیسه، مجمع عمومی جبهه و همکاران کمیته راهبردها و برنامه‌ها، بسیار سپاسگزارم و همراهی و همکاری با جبهه اصلاحات را از افتخارات خویش می‌دانم. با آرزوی سلامت و موفقیت برای شما و سایر دوستان. «جبهه اصلاحات ایران» ۴۶ عضو دارد، متشکل از نمایندگان ۳۱ حزب اصلاح‌طلب (اعضای حقوقی) و ۱۵ شخصیت حقیقی اصلاح‌طلب (که منتخب اعضای حقوقی‌اند) که ریاست آن برعهده بهزاد نبوی است

برنامه رئیسی برای آرای باطله و خاموش

فعال سیاسی اصولگرا گفت: من فکر می‌کنم هم آرای سفید پیام دارد، هم کسانی که به صندوق‌های رای مراجعه نکردند، پیام دارند و همه این مسائل به عنوان یک موضوع تحقیقاتی نه یک ابزار سیاسی برای مخدوش کردن حاصل انتخابات قابل‌بررسی است. عباس سلیمی‌نمین اظهار داشت: من فکر می‌کنم خیلی نفعی از این مسائل نمی‌برند اما باید اهل‌نظر بنشینند و تحلیل و بررسی کنند و از حاصل بررسی بهره لازم گرفته شود و به پیام‌های مختلفی که از جانب مردم به سیاستمداران ارسال شده توجه شود. وی درباره وظیفه ابراهیم رئیسی و دولت سیزدهم در قبال این آرای باطله و آرای خاموش، گفت: به نظر من آقای رئیسی سیاست خوبی را اتخاذ کرده، یعنی تلاش خوبی را برای ارتباط با همه سلایق انجام داد. خود آقای رئیسی قبل از انتخابات از جمله کسانی بود که خودش پیگیری می‌کرد که آنهایی که صلاحیت‌شان احراز نشده بود، تایید شوند، شما چنین مساله‌ای را در گذشته کمتر شاهد بودید.

گفت و گو

علی صوفی در گفت‌وگو با «آرمان ملی»:

اصولگرایان هم قائل به مذاکره هستند

در دولت سیزدهم شاهد حضور وزیر زن خواهیم بود

آرمان ملی – سهیل ثابت: انتخابات و تب‌وتاب آن تمام شده و چندروزی است که همه افراد و جریان‌های سیاسی منتظر رونمایی از کابینه دولت سیزدهم از سوی رئیس‌جمهور جدیدی و منتخب خود هستند. هر چند آیت‌ا... رئیسی حدود ۴۰ روز دیگر از قوه قضائیه به قوه مجریه کوچ خواهد کرد و کلیددار پاستور خواهد شد اما این دلیل نمی‌شود که او از هم‌اکنون برای چینش دولتش بیکار نشسته باشد. قدرمسلم رئیس‌جمهور منتخب برای چینش دولت خود برنامه‌هایی در ذهن دارد و شاید از هم‌اکنون نیز چهره‌هایی را برای تصدی برخی وزارتخانه‌ها در نظر گرفته باشد. با این حال طی روزهای اخیر لیست‌های متفاوتی از افراد مختلف برای تصدی وزارتخانه‌های دولتی مطرح شده است؛ لیست‌هایی که همه صرفا در حد گمانه‌زنی بوده و رسمی نشده است. این در حالی است که پس از صحبت‌های اولیه رئیسی مبنی‌بر انتخاب وزرا بر اساس شایسته‌سالاری و استفاده از همه نیروها برخی معتقدند رئیس‌جمهور منتخب می‌تواند از نیروهای کارآمد اصلاح‌طلب و میانه‌رو نیز در دولت خود استفاده کند. باید دید آیت‌ا... رئیسی، دولتی فراجناحی و مبتنی بر سایسته‌سالاری تشکیل خواهد داد یا شاهد اصولگرایان در جای جای دولت خواهیم بود. برای بررسی دولت سیزدهم، کابینه پیش‌رو و احتمال حضور اصلاح‌طلبان در دولت آینده «آرمان ملی» با علی صوفی، دبیر کل حزب پیش‌رو اصلاحات و فعال سیاسی اصلاح‌طلب به گفت‌وگو پرداخته است که می‌خوانید.

از دیدگاه شما تعامل میان اصلاح‌طلبان و دولت آقای رئیسی چگونه خواهد بود؟

معتقدم اگر آقای رئیسی طبق گفته‌های خود و حرف‌هایی که زده‌اند مستقل باشند، در تشکیل دولت تحت‌تاثیر احزاب و جریانات نخواهند بود. اگر چنین عمل کنند و از همه نیروهای موجود فارغ از گرایش‌های سیاسی و جناحی خود استفاده کنند بسیار موضع منطقی و معقولی است و شرایط کشور اینگونه ایجاب می‌کند. به هر حال در همه نظامات دموکراتیک و انتخاباتی وقتی انتخاباتی صورت می‌گیرد و از جناح خاصی رئیس‌جمهور انتخاب می‌شود حق آن است که از همان‌ها برای تشکیل کابینه خود استفاده کند تا یک ارزیابی مشخصی از جناح خود در عملکردش به مردم ارائه دهد و بر اعتبار اجتماعی خود بیفزاید نه اینکه چیزی کم کند. خب آقای رئیسی اگر بخواهد مقداری متفاوت از این عمل کند و با توجه به شرایط کشور بخواهد از همه نیروهای کارآمد استفاده کند فکر بسیار خوبی است. من مطمئنم اگر از نیروهای کارآمد اصلاح‌طلب هم بخواهد استفاده کند پاسخ منفی نخواهد شنید. مگر اینکه آن پاسخ منفی با توجه به شرایط آن شخص و کناره‌گیری‌اش را خود داشته باشد. اما اگر افرادی باشند که هنوز انگیزه کار و تلاش دارند دلیلی ندارد که بخواهند دعوت آقای رئیسی را رد کنند. اصلاح‌طلبان در بحث وزارت خارجه و حوزه بین‌الملل بسیار می‌توانند به تیم وزارت خارجه آقای رئیسی کمک کنند؛ چراکه تجربه‌شان زیاد است. قدرمسلم اگر آقای رئیسی از اصلاح‌طلبان در دولت خود استفاده کنند، اصلاح‌طلبان قبول می‌کنند ولی من نمی‌دانم آقای رئیسی عزمی برای این کار یعنی استفاده از اصلاح در دولت خود دارند یا نه.

با توجه به اینکه اصلاح‌طلبان در دوره انتخابات با رئیسی رقیب بوده و در مناظرات هم هر دو طرف یکدیگر را تخریب کرده‌اند، حال اگر رئیسی در کابینه خود از اصلاح‌طلبان استفاده کند، پذیرش این امر با آنچه تاکنون اصلاح‌طلبان در مورد رقیب خود گفته‌اند، در تضاد نیست؟

اصلاح‌طلبان شعارهای جدیدشان برداشتن تحریم‌هاست. در نتیجه اصولگرایان هم در این مساله همچون اصلاح‌طلبان عمل می‌کنند. در بحث تحریم هم بعید می‌دانم اصولگرایان بخواهند مذاکره نکنند و اجازه دهند تحریم‌ها دوباره اعمال شود. در مورد بحث یکی شدن این دو جناح هم باید بگویم اصلاح‌طلبان کمی در استفاده از رانت، گیر افتاده‌اند. البته در تمام کشورها، حرفه‌ها، صنعت، و... همین‌طور است. کسی که وارد قدرت می‌شود، رانت‌های اقتصادی را در دستش می‌گیرد. این امر را، هم در میان اصولگرایان وجود دارد و هم اصلاح‌طلبان. اما اصلاح‌طلبان متاسفانه بسیار درگیر این امر شده‌اند و به این صورت کار می‌کنند که مثلا دو وزارتخانه بدهد به به خانواده فلانی یا واردات کدام کالا را به دست چه کسی بدهد و... . این موارد فکر می‌کنم در دولت رئیسی کمتر شود. اختلاف این دو جناح بیشتر در بحث حجاب و تحریم‌هاست که بعید می‌دانم آقای رئیسی با مسائل برخورد احساسی داشته باشد، با این تفاسیر بیشتر همان بحث صحبت با غرب و توافق و برجام می‌ماند. بنابراین مقداری فاصله عقیده‌ای اصولگرا و اصلاح‌طلبان کم می‌شود.

منظور شما از کم شدن فاصله‌ها این است که اصولگرایان به سمت اصلاح‌طلبان پیش می‌روند؟

اصولگرایان به سمت اصلاح‌طلبان می‌روند ولی فقط در بحث خاصی. مثلا اصلاح‌طلبان می‌گویند وقتی در حال مذاکره هستیم، قدرت دفاعی نشان ندهید. در صورتی که اشتباه است و باید طرف مقابل را ترساند. کمااینکه در این جنگ ۱۰ روزه اسرائیل دیدیم که دیگر مشخص است که زور باید کنار مذاکره باشد.

در طول مناظرات صحبت‌هایی از وزیر زن شده است. با توجه به اینکه اصولگرایان نشان داده‌اند مساله زنان به عنوان یک دغدغه چندان برای‌شان مطرح نیست، آیا ممکن است وزیر زن در کابینه رئیسی داشته باشیم؟

فکر می‌کنم ایشان قطعا از وزیر زن در کابینه خود استفاده می‌کند. با این استدلال که اصلاح‌طلبان اکنون در کناره هستند و نوبت به نقد و مطالبه‌گری از اصولگرایان رسیده است. به باور من رئیسی هم سعی دارد این نقدها را کاهش دهد تا به دولتش ضربه نخورد. در نتیجه قطعا از وزیر زن استفاده می‌کند.

پیشخوان Pishkhan.com

آرمان ملّی
armanmeli.ir
سال چهارم
شماره ۱۰۴۳
شنبه
۱۴۰۰•۰۴•۰۵
۱۵ ذی‌القعده ۱۴۴۲/ ۲۶ ژوئن ۲۰۲۱

رویکرد

از سوی اتاق ایران صورت می‌گیرد

تدوین لایحه به‌کارگیری رمزارزها در صادرات

آرمان‌ملی: رئیس کمیسیون اقتصاد کلان اتاق ایران گفت: با رمزارزها می‌توان مشکلات بخشی از واردات را حل کرد و اتاق ایران به‌دنبال تدوین لایحه‌ای برای این منظور است. علی شمس‌اردکانی تاکید کرد: لازم است بخش خصوصی نگاه جامع و عمیقی نسبت به ویژگی‌های رمزارزها پیدا کند و پس از شناسایی کارکردهای این حوزه، نشست‌های لازم برای بیان خواسته‌های خود با مسئولان و سیاست‌گذاران داشته باشد. بخش خصوصی معتقد است، ممکن است سیاست‌گذار به‌دلیل تعجیل یا عدم شناخت در این حوزه به شیوه نادرستی تصمیم‌گیری کند. بنابراین باید در شناساندن بسترهای این صنعت تلاش کنیم. وی ادامه داد: اهمیت فناوری بلاک‌چین در آن است که لزوم نهاد اعتمادبخش را زیرسوال می‌برد و از آنجا که این نهاد اعتمادبخش در بسیاری از تراکنش‌ها و معاملات، دولت است بلاک‌چین در تضاد با این نقش دولت‌هاست. یعنی اگر رمزارز با استفاده از فناوری بلاک‌چین ایجاد شود دیگر نیازی به بانک‌مرکزی ندارد که اصالت و اعتبار آن رمزارز را تصدیق کند. خیلی‌ها این را تهدیدی علیه بانک‌مرکزی و نهاد اعتباربخش پول کشور می‌دانند. شمس‌اردکانی تصریح کرد: وظیفه اقتصاددان‌ها و دولت کاهش ریسک است تا افراد بدون ترس و دودلی تصمیم بگیرند. البته در مورد Cryptocurrency هم تاکید می‌شود افراد بدون محاسبه ریسک وارد این فضا نشوند و از طرفی باید فضایی فراهم شود تا رمزارزها بدون دخالت بروکراسی‌های بزرگ فعالیت کنند. وی درباره دورزدن تحریم‌ها با رمزارزها گفت: بستگی دارد که دولت‌های دیگر یا بنگاه‌های خارجی بپذیرند که با رمزارزهایی نظیر بیت‌کوین معاملات خود را انجام دهند. اما آنچه عنوان می‌شود این است که با رمزارزها می‌توان مشکلات بخشی از واردات را حل کرد. برای همین ما در اتاق ایران و در کمیسیون اقتصاد کلان اتاق ایران به‌دنبال این هستیم که لایحه‌ای با کمک، همفکری و همراهی ذینفعان تنظیم شود تا مشکلات این حوزه در عمل برطرف شود. رئیس کمیسیون اقتصاد کلان اتاق ایران ادامه داد: نباید آنچه بر صنعت گاز و برق رفته، در این صنعت هم تکرار شود و باید همه در این حوزه عقلانی رفتار کنند. باید رمزارز، بیت‌کوین یا زنجیره ارزش این صنعت درست ایجاد شود. برای همین ما تاکید می‌کنیم که این ارز در حوزه صادراتی مصرف شود نه داخلی. باید در این حوزه آیین‌نامه‌هایی تدوین شود که مورد پذیرش قرار گیرد. باید مباحث حقوقی این حوزه کاملا مشخص شود.

بازارسرمایه

به‌رغم رشد ۵.۷ درصدی شاخص به‌دلیل عدم پیش‌بینی آینده ارز

احتیاط در بازار شرط عقل است

آرمان‌ملی: بازارسرمایه که از ابتدای سال تحت‌تاثیر بلاتکلیفی مذاکرات برجامی و همچنین دورنمای انتخابات ریاست‌جمهوری با ابهام همراه بود از نخستین روز هفته گذشته و پس از انتخاب رئیس‌جمهور منتخب و همچنین اعلام دولت مبنی بر پایان تحریم‌ها در روزهای آینده تغییر مسیر داد و و با رشد بیش از ۶۶ هزار واحدی در طول یک هفته از مرز یک میلیون ۲۱۳ هزار واحدی عبور کرد موضوعی که به اعتقاد کارشناسان ایجاد چنین روندی در بازار بعداز انتخابات به‌دلیل کاهش ریسک حاکم در بازار دور از ذهن نبوده و احتمالا در روزهای آینده نیز در صورت عدم تغییر اساسی در شاخصه‌های تاثیرگذار بازهم شاهد بهبود روند معاملات خواهیم بود. اگرچه که به‌نظر می‌رسد این پیش‌بینی با توجه به اینکه هنوز دورنمایی از وضعیت نرخ ارز پس از پایان تحریم‌ها و همچنین برنامه‌های دولت سیزدهم برای بازار بورس وجود ندارد، باید نسبت به انجام معاملات با کمی احتیاط عمل کرد. بر این اساس شاخص کل بورس اوراق بهادار تهران در پایان معاملات هفته‌ای که گذشت با ۶۶ هزار واحد افزایش به عدد یک‌میلیون و ۲۱۳ هزار واحد رسید و در مقایسه با هفته ماقبل از آن که شاخص کل با رقم یک‌میلیون و ۱۴۷ هزار واحد به تعطیلات رفت ۵.۷ درصد رشد داشت. شاخص کل (هم‌وزن) در پایان هفته گذشته ۳۷۰ هزار و ۵۸۵ واحد بود که در هفته جاری این عدد به ۳۷۶ هزار و ۸۷۳ واحد و شاخص قیمت (هم‌وزن) از ۲۳۸ هزار و ۳۳۱ واحد به عدد ۲۴۱ هزار و ۷۰۸ واحد رسید. در پنج روز معاملاتی این هفته بورس، نمادهای ملی صنایع مس ایران (فملی)، صنعت غذایی کورش (غکورش)، پالایش نفت اصفهان (شپنا)، لیزینگ کارآفرین (ولکار)، ایران‌خودرو (خودرو)، سایپا (خساپا)، صنعتی زرماکارون (غزر) و گسترش سرمایه‌گذاری ایران‌خودرو (خگستر) در گروه نمادهای پُرتراکنش قرار داشتند. در هفته‌ای که گذشت محصولات چرمی، سیمان، آهک و گچ، فرآورده‌های نفتی، اطلاعات و ارتباطات، دارویی و دستگاه‌های برقی جزو صنایع مثبت بازار بودند. همچنین محصولات چوبی، چند رشته‌ای صنعتی، استخراج کانه‌های فلزی، محصولات کاغذی، فعالیت‌های کمکی به‌جز نهادهای مالی واسط، هتل و رستوران، کانی غیرفلزی، محصولات کامپیوتری، الکترونیکی و نوری، انبوه‌سازی املاک و مستغلات، سرمایه‌گذاری‌ها، زراعت و خدمات وابسته، بیمه و بازنشستگی، لاستیک و پلاستیک، خرده فروشی، بانک‌ها و موسسات اعتباری، ماشین‌آلات و تجهیزات، حمل‌ونقل انبارداری و ارتباطات، واسطه‌گری‌های مالی و پولی، کاشی و سرامیک، عرضه برق، گاز، بخار و آبگرم، فلزات اساسی، رایانه، خودرو و قطعات، قندوشکر، وسایل ارتباطی، مخابرات، صنایع غذایی به جز قندوشکر، منسوجات، شیمیایی و فنی و مهندسی از جمله صنایعی بودند که بازدهی منفی را در بازار ثبت کردند.

گزارش «آرمان‌ملی» از مشکلات تسویه بدهی‌های دولت از محل تحویل نفت خام

نفت به جای بدهی؛ - کجا بفروشند؟

حیات شرکت‌های کوچک به خطر می‌افتد؛ تردید نکنید

آرمان‌ملی- محمد سیاح: دولت در جلسه هیات وزیران مصوب کرد که تسویه خالص بدهی‌های قطعی دولت به اشخاص حقیقی، حقوقی، تعاونی و خصوصی از محل تحویل نفت‌خام به آنها طبق قیمت روز صادراتی شرکت‌ملی نفت ایران صورت بگیرد. این در حالی است که خود دولت در فروش نفت با مشکل جدی روبه‌رو است و حتی اگر برجام به نتیجه برسد چندماهی زمان می‌برد تا ایران بتواند به بازار نفت برگردد و شرکت‌های خارجی اگر مشتری ایران شوند بتوانند تنظیمات پالایشگاه‌ها را به نفت ایران برگردانند.

حمیدرضا صالحی، رئیس کمیسیون انرژی اتاق بازرگانی ایران در این‌باره به «آرمان‌ملی» گفت: «شرکت‌ها، بنگاه‌ها، پیمانکاران، سازندگان، تولیدکنندگان در حوزه‌های مختلف احداث، انرژی، نفت و زیرساخت اگر شرکت‌های بزرگی باشند شاید بتوانند از تعهدی که به‌واسطه این مصوبه ایجاد شده استفاده و تهاتر کنند و اگر راهی پیدا شود این نفت را به پالایشگاه‌های دنیا بفروشند و از ماحصل آن بخشی از طلب خودشان را بردارند.» او ادامه داد: «ولی شرکت‌های کوچک و متوسط که واقعا شرایط حادی دارند و کم نیستند نمی‌توانند طلب خود را به بانک‌ها پرداخت کنند، در نظر بگیرید که شرکت کوچکی در ماه باید ۲۰۰ تا ۳۰۰ میلیون تومان به بانکی بدهد و چگونه می‌تواند به بانک اعلام کند که نفت دارد و باید بفروشد تا بدهی خود را به بانک پرداخت کند؟ پس شرکت‌های کوچک و متوسط به مشکل خواهند خورد و باید برای آنها فکری کرد.» صالحی ادامه داد: «شاید حتی شرکت‌های واسطه‌ای ایجاد شوند و این کار را انجام بدهند، اما باید توجه داشت که فروش نفت به خارج از کشور مشکلات خاص خودش را دارد. یعنی به‌هرحال بحث انتقال پول و حمل‌ونقل نفت را پیش‌رو داریم.»

مشکل تهاتر بدهی و طلب

رئیس کمیسیون انرژی اتاق بازرگانی ایران تصریح کرد: «یکی از ویژگی‌های قرارداد با چین این بود که ایران بتواند نفت خود را به چین بفروشد و در ازای آن پول یا کالاهایی بگیرد که از این طریق شرکت‌های طلبکار دولت از این طریق به بخشی از طلب‌های خود برسند. در مجموع اگر شاهد این باشیم که در آینده مساله برجام و FATF حل شود و بتوان پول فروش نفت را از طریق شبکه‌بانکی با دنیا تبادل کنیم در واقع نقدشوندگی نفت هم محتمل خواهد بود و این شرایط این امکان را به‌وجود می‌آورد که شرکت‌های واسطه و کوچک بتوانند نقش خود را ایفا کنند و منابعی را بنگاه‌هایی از دولت طلب دارند به‌دست آورند.» او افزود: «ما همین الان هم می‌بینیم که شرکت‌هایی که از دولت طلب دارند در بدهی‌هایشان به دولت مانده‌اند! به‌عنوان مثال می‌بینیم شرکتی از دولت طلب دارد ولی از آن طرف مالیات به دولت بدهکار است و به‌سختی این تهاترها را انجام می‌دهند. خوب است که حالا اراده‌ای برای این تهاتر وجود دارد این امکان فراهم شود که بدهی مالیاتی یا بدهی دولت به‌راحتی تهاتر شود تا بار روی دوش شرکت‌ها برداشته شود.»

پرداخت بدهی از دارایی‌های داخلی

رئیس کمیسیون انرژی اتاق بازرگانی ایران با اشاره به اینکه دولت دارایی‌های دیگری هم برای دادن به‌جای بدهی خود به‌جز نفت دارد؛ بیان داشت: «دولت از شرکت‌های تولیدکننده فولاد، آلومینیوم، مس یا سیمان و... طلب دارد و می‌تواند به‌جای بدهی خود به شرکت‌ها این بخش‌ها را تهاتر کند. باید دسته‌بندی کرد یعنی دولت باید بدهی شرکت‌های کوچک و متوسط را از بخش‌هایی تهاتر کند که به آن دسترسی دارد که نقدشوندگی راحتی در ایران دارند و بدهی شرکت‌های بزرگ که رابطه زیادی هم با دولت دارند را به‌صورت نفت پرداخت کند تا آنها با امکاناتی که دارند بتوانند از منابع حاصل از نفت بدهی خود را برداشت کنند.» او تاکید کرد: «پیشنهاد من این است که برای شرکت‌های کوچک و متوسط گزینه نفت را لحاظ نکنند و دولت برای این بخش از محصولاتی که در دسترس دارد بهره ببرد. ممکن است دولت پتروشیمی، کارخانه سیمان، فولاد و.... داشته باشد که در این بخش شدنی‌تر است و می‌تواند برای رفع تعهدات خود از آنها بهره بگیرد».

صادرات ۲ میلیون بشکه تا ۲۰۲۲

صالحی در پاسخ به این سوال که در صورتی که برجام احیا و تحریم‌ها برداشته و امکان فروش نفت به سهولت ایجاد شود، آیا شرکت‌های کوچک می‌توانند در قالب یک برندواحد دست به صادرات نفت بزنند، توضیح داد: «من این بخش را موفق نمی‌بینم چراکه وقتی از بالا نگاه می‌کنیم خود دولت با توجه به تحریم‌ها و رابطه بد بانکی در فروش نفت خیلی موفق نبوده است. ضمن اینکه از شرکت‌های بزرگ دولتی و شبهه‌دولتی هم در این بخش کار مثبتی ندیدیم. با این حال باید توجه داشت که چون شرکت‌های کوچک و متوسط در معرض خطر هستند را نمی‌توانیم امیدوار کنیم که از این طریق مشکل‌شان را حل کنند. بنابراین پیشنهاد من این است که با توجه به اینکه بخش عمده‌ای از شرکت‌ها کوچک و متوسط هستند با استفاده از ظرفیت‌های داخلی بدهی‌شان پرداخت شود.» او گفت: «مساله صادرات نفت سالیان سال توسط دولت‌ها انجام می‌شده و نفت به پالایشگاه‌های مقصد فروخته شده است و حالا بعداز تحریم‌ها و رفع آنها تا اینکه نفت ما دوباره به پالایشگاه‌های مقصد ارسال شود و این پالایشگاه‌ها بخواهند سیستم خود را براساس نفت ایران تنظیم کنند ماه‌ها زمان می‌برد و همینطور که موسسات بین‌المللی پیش‌بینی کرده‌اند فروش ۲ میلیون بشکه نفت ایران تا سال ۲۰۲۲ امکان‌پذیر نیست.» صالحی اضافه کرد: «اگر مطالعه بیشتری در این موضوع صورت بگیرد می‌بینیم که نباید پرداخت بدهی شرکت‌های کوچک و متوسط را از این طریق در نظر بگیریم و حیات آنها را به مخاطره بیندازیم.»

در پی تاکید مسئولان بر پایان یافتن تحریم‌ها مطرح شد

اما و اگر درباره آینده نرخ ارز

آرمان‌ملی: رئیس جمهور اخیرا از برداشته‌شدن تحریم‌ها در آینده نزدیک خبر داده که براساس آن علاوه‌بر آزادسازی ارزهای بلوکه‌شده، سرمایه‌های زیادی به درون کشور سرازیر خواهد شد. در واقع موضوع پایان‌یافتن تحریم‌ها و بهبود شرایط اقتصادی که در نتیجه کاهش نرخ ارز حاصل خواهد شد اگرچه از نیمه دوم سال قبل و پس از پیروزی «بایدن» در انتخابات آمریکا بارها مطرح شده اما هیچگاه تا این اندازه رئیس دولت تحقق آن را نزدیک اعلام نکرده بود. بنابراین به‌نظر می‌رسد این‌بار مذاکرات برجامی رهاورد مثبتی را برای کشور به ارمغان خواهد آورد مگر آنکه دولت سیزدهم بخواهد این دستاوردها را به‌نام خود بلوکه کند به‌هرحال با رفع تحریم‌ها تمام چشم‌ها به تغییرات نرخ ارز دوخته می‌شود موضوعی که برخی از کارشناسان ریزش ناگهانی آن را تا مرز ۱۵ هزار تومان پیش‌بینی می‌کنند اما به‌گفته برخی از تحلیلگران اقتصادی این میزان کاهش قطعا اثرات منفی زیادی را بر تولید تحمیل خواهد کرد، بنابراین احتمالا بانک‌مرکزی تلاش می‌کند برای کاهش چالش‌های تولید نرخ ارز را تا قیمت ۲۰ هزار تومان ثابت نگه دارد. موضوعی که نتیجه آن بازهم دخالت مستقیم دولت در بازارارز برای حمایت از تولید بوده و تنها منافع آن برای اقشار ضعیف و متوسط جامعه ثبات چندماهه یا در خوش‌بینانه‌ترین حالت چندساله قیمت‌ها خواهد بود که با رشد تورمی مجددا فنر آن رها خواهد شد.

آماده‌باش بانک مرکزی

براساس این گزارش، رئیس‌جمهور در روزهای اخیر از پایان مذاکرات و رفع تحریم‌ها سخن گفته و حتی در آخرین جلسه ستاد هماهنگی اقتصادی دولت ورود منابع ارزی آزادشده کشور به فرآیندهای تبادلات مالی مورد بررسی قرار گرفت و بانک‌مرکزی نیز در آن جلسه گزارشی از تمهیدات درنظرگرفته شده برای فعال‌سازی منابع ارزی بلوکه‌شده کشور پس از رفع تحریم‌ها در چرخه بازارمالی و سرمایه‌ای کشور ارائه کرد. بنابراین، تصمیم مسئولان براین است که با انجام توافقات برجامی و رفع تحریم‌ها، منابع ارزی آزاد شده به موجب آن وارد بازارها شود که در پی آن با افزایش تزریق منابع به بازارارز، قیمت‌ها در این بازار روند کاهشی پیدا می‌کند. در این بین، برای مشخص‌شدن روند کاهش قیمت‌ها در بازارارز پس از رفع تحریم‌ها نگاهی به وضعیت قیمت دلار در بازارارز طی سه ماهه ابتدایی سالجاری حاکی از آن است که این نوع ارز در بیشترین حالت به کانال ۲۴ هزار تومان و در کمترین حالت به کانال ۲۰ هزار تومان راه یافته است؛ به‌گونه‌ای که دلار فروردین‌ماه را با ۲۵ هزار تومان شروع کرده و در روزهای پایانی این ماه با کاهش نوسانات موجود به ۲۳ هزار تومان رسیده است. همچنین، بررسی نرخ دلار در دومین ماه سال بیانگر این است که میانگین نرخ فروش این نوع ارز در بازارآزاد به‌صورت تقریبی معادل ۲۲ هزار و ۸۴۵ تومان بوده و برای مدتی با کاهش ۲۰۰۰ تا ۳۰۰۰ تومانی مواجه شده اما در روزهای پایانی اردیبهشت افزایش‌نسبی یافته است. در سومین‌ماه از بهار ۱۴۰۰ نیز، قیمت دلار نسبت به آخرین روز ماه قبلش، دو روزی کاهشی بود اما مجدد روند افزایشی به‌خود گرفت و در کانال ۲۳ و ۲۴ هزار تومان در نوسان بود تا اینکه سومین‌ماه از سالجاری را با نرخ ۲۴ هزار تومان به پایان برد که میانگین نرخ دلار در این ماه در بازارآزاد به‌صورت تقریبی بیش از ۲۳ هزار و ۵۰۰ تومان بوده است. در حالیکه قیمت دلار در بهار ۱۴۰۰ میانگین ۲۲ هزار تومان بوده است، گفته می‌شود با رفع تحریم‌ها، آزادسازی منابع ارزی و تزریق آنها به بازارارز در آینده شاهد کاهش نرخ ارز خواهیم بود و کارشناسان اقتصادی محدوده ۱۵ تا ۲۰ هزار تومان را برای این کاهش بیان می‌کنند اما آنها معتقدند که کاهش نرخ ارز موقتی است و پس از مدتی دوباره روند قیمت‌ها در بازارارز صعودی می‌شود که ضرورت تثبیت نرخ ارز را مشخص می‌کند.

متقاضیان ارز صبر کنند

در این زمینه «کامران سلطانی‌زاده»؛ عضو کانون صرافان می‌گوید: از آنجا که اخبار مثبتی از آرامش و ثبات سیاسی دیپلماسی، برجام و رفع تحریم‌ها منتشر می‌شود، در آینده نزدیک قیمت ارز به تعادل بهتری برای کاهش می‌رسد. بنابراین، فعلا خریداران در بازار ارز صبر کنند. البته از آنجا که کاهش بیش از اندازه نرخ دلار به ضرر تولید داخلی است، باید تمرکزها پس از رفع تحریم‌ها بر تثبیت نرخ دلار باشد که کامران ندری، یک کارشناس اقتصادی دیگر بهترین محدوده برای تثبیت نرخ دلار را در ۲۰ هزار تومان می‌داند. بنابراین طبق تاکید کارشناسان، پس از رفع تحریم‌ها بانک‌مرکزی ۲ وظیفه مهم در پیش دارد که یکی چگونگی فعالسازی منابع ارزی بلوکه شده در بازارمالی و سرمایه‌ای کشور و دیگری تثبیت نرخ ارز در محدوده‌ای است که تولیدات داخلی کشور از کاهش نرخ ارز متضرر نشوند.

۹۵ درصد جمعیت تحت پوشش گاز قرار دارند

وزیرنفت گفت: ۹۵.۱ درصد جمعیت کشور تحت شبکه گازرسانی مستقیم قرار گرفته‌اند که این رقم در جهان رقم بی‌نظیری است. بیژن نامدارزنگنه افزود: وزارت نفت با اتکا به ۲ونیم برابرشدن تولید گاز از میدان گازی پارس‌جنوبی از سال ۹۲ تاکنون و نیز با مجموعه اقدام‌ها برای توسعه شبکه انتقال و توزیع گاز طبیعی موفق شد که از این سال تاکنون تعداد روستاهای بهره‌مند از نعمت گاز طبیعی را از ۱۴ هزار به قریب ۳۵ هزار یعنی بیش از ۲.۵ برابر برساند و بدین‌ترتیب پوشش گازرسانی کل کشور به ۹۵.۱ درصد رسیده است.

رشد ۴۰ درصدی نرخ پایه خرید تضمینی برق

وزیرنیرو از رشد ۴۰ درصدی نرخ پایه خرید تضمینی برق در سالجاری خبر داد. رضا اردکانیان گفت: تامین پایدار انرژی و ورود به بازار «انرژی‌برق» می‌تواند تضمین‌کننده امنیت کشورها و ابزار درآمد اقتصادی پایدار باشد و پشنهاد ما این است که اکو، پایه‌گذار ایجاد یک کریدور انرژی منطقه‌ای به منظور ترویج همکاری‌های منطقه‌ای، تبادل دانش و تجربیات و استفاده از ظرفیت و پتانسیل کشورها باشد. اردکانیان با اعلام اینکه نرخ پایه خرید تضمینی برق، رشد ۴۰ درصدی نسبت به سال ماقبل آن داشته است، تصریح کرد: علاوه بر سیاست عقد قراردادهای خرید تضمینی برق تجدیدپذیر، ما آماده حضور سرمایه‌گذاران در ایران، برای همکاری مستمر با سرمایه‌گذاران به‌منظور صادرات برق تولیدی‌شان به‌ویژه کشورهای همسایه هستیم.

۴۴۰ کیلومتر آزادراه در دست احداث است

مدیرعامل شرکت ساخت و توسعه زیرساخت‌های حمل‌ونقل کشور گفت: ۴۴۰ کیلومتر آزادراه در دست احداث است و بخشی از آزادراه‌های در حال احداث تا پایان سال به بهره‌برداری می‌رسد. خیرا... خادمی اظهار کرد: در دو سال گذشته برای احداث ۶۶۰ کیلومتر آزادراه برنامه‌ریزی و نزدیک به هفت هزارمیلیارد تومان برای احداث این آزادراه‌ها سرمایه‌گذاری کردیم. وی ادامه داد: خوشبختانه در سال ۹۹ ما از ۲۲۱ کیلومتر آزادراه بهره‌برداری کردیم که ۲.۵ برابر متوسط سالانه بود. به گفته این مقام مسئول اکنون ۶ پروژه آزادراهی دیگر نیز در حال انجام است. خادمی با بیان اینکه این پروژه‌های باقی‌مانده ۴۴۰ کیلومتر طول دارند، افزود: اگر منابع مالی وعده داده شده در اختیار ما و بخش خصوصی قرار بگیرد این پروژه‌ها نیز مورد بهره‌برداری قرار خواهد گرفت.

بنگاه ها

تلاش «پگاه» برای توسعه صادرات

آرمان‌ملی: شرکت صنایع شیر ایران (پگاه)، در اولین نمایشگاه تخصصی - صادراتی در ارمنستان، حضور یافت. نمایشگاه تخصصی- صادراتی ارمنستان در مرکز نمایشگاهی ایروان‌اکسپو، برگزار شد. این نمایشگاه با رویکردی تخصصی- صادراتی متشکل از ۴ پاویون عمده و مهم شامل: پاویون صنعت‌ساختمان، پاویون خدمات فنی و مهندسی، آب، برق و انرژی، کشاورزی و موادغذایی و سایر گروه‌های مهم کالایی نظیر صنایع بهداشتی و دارویی و آرایشی برگزار شد و پس از افتتاح رسمی رئیس سازمان تجارت مذاکرات تجاری پرتعدادی برای ورود در سطح بازارمحصولات پگاه در ارمنستان، انجام شد.

امضای تفاهمنامه همکاری «سایپا» و «پارسیان»

آرمان‌ملی: در راستای افزایش تعامل و همکاری‌های دوجانبه، جلسه‌ای با حضور کوروش پرویزیان، مدیرعامل بانک پارسیان و سیدجواد سلیمانی، مدیرعامل گروه سایپا در ساختمان مرکزی این بانک برگزار و تفاهمنامه همکاری بین دو مجموعه امضا شد. هدف از این نشست، بهره‌گیری از ظرفیت‌های بانک پارسیان و گروه سایپا به‌منظور افزایش تعاملات و همکاری‌های دوجانبه برای رفع موانع تولید و رونق اقتصادی اعلام و تفاهمنامه‌ای به همین منظور نیز به امضای طرفین رسید.

آغاز پیش‌فروش ۲ محصول ایران‌خودرو

آرمان‌ملی: گروه صنعتی ایران‌خودرو، برنامه پیش‌فروش ۲ محصول خود را به‌مدت ۳ روز آغاز کرد. سورن‌پلاس و دناپلاس توربو شارژدستی، محصولات ارائه شده در این طرح پیش‌فروش است که موعد تحویل تعیین‌شده این خودروها از فروردین تا تیرماه ۱۴۰۱ در نظر گرفته شده است. مراسم قرعه‌کشی یک روز پس از پایان مهلت ثبت‌نام و با حضور نمایندگان نهادهای نظارتی برگزار خواهد شد. متقاضیان می‌توانند به‌مدت ۳ روز با مراجعه به سایت فروش اینترنتی محصولات ایران‌خودرو به آدرس www.esale.ikco.ir نسبت به ثبت‌نام در این طرح اقدام کنند.

خبر

استفاده از ظرفیت‌های بازار سرمایه برای رونق تولید

آرمان‌ملی: رئیس سازمان بورس و اوراق بهادار گفت: تلاش شده تا همه ظرفیت‌ها و امکانات بازارسرمایه را برای رونق تولید به خدمت گرفته شود، چراکه معتقدیم انتفاع نهایی این حمایت به بازارسرمایه برخواهد گشت. محمدعلی دهقان‌دهنوی در آیین انعقاد تفاهمنامه همکاری مشترک وزارت صمت با سازمان بورس و اوراق بهادار در جهت تامین مالی تولید با سرمایه‌های خرد مردمی با تاکید بر تقویت منابع تولید کشور به‌عنوان اولویت بازارسرمایه افزود: باید به‌سمت روش‌های نوین و جدید تامین منابع مالی رفته و در کنار روش‌های قبلی، ایده‌های جدیدی مانند تامین مالی جمعی مورد توجه قرار گیرد. وی با تشریح روش تامین مالی جمعی، خاطرنشان کرد: تامین مالی جمعی، پلتفرم و پایگاهی است برای اتصال پس‌اندازکنندگان خرد و تولیدکنندگان متوسط و کوچک که در واقع نمود مشارکت فراگیر مردم در اقتصاد می‌تواند باشد.

واردات ۹۵ درصد از دانه‌های روغنی مصرفی

ایرنا: معاون وزیر صنعت، معدن، تجارت ۹۵ درصد دانه‌های روغنی مصرفی کشور را وارداتی عنوان کرد و گفت: در حال حاضر افزایش کشت کلزا و تولید دانه‌های روغنی از اولویت‌های وزارت صمت است که تلاش دارد با همکاری جهاد کشاورزی این هدف را محقق کند. عباس تابش افزود: افزایش قیمت خرید دانه‌های روغنی شامل کلزا، ذرت و سویا توسط وزارت جهاد کشاورزی مشوقی بزرگ برای تولید بیشتر این محصولات شده است تا زمینه‌ساز قطع وابستگی به کشورهای دیگر برای واردات باشد. مدیرعامل سازمان حمایت از مصرف‌کنندگان و تولیدکنندگان اظهارداشت: افزایش قیمت کلزا و دیگر دانه‌های روغنی قطعا در قیمت فروش محصولات اثرگذار خواهد بود که در آن صورت تلاش داریم تا سیاست بهتری را برای حل مشکل مصرف‌کنندگان اجرایی کنیم و حمایت از حقوق مصرف‌کنندگان در دستور کار ما باشد.

ضرورت حذف مصوبه تعهد ارزی از صادرات فرش

ایسنا: مدیرعامل مدیرعامل اتحادیه تعاونی‌های فرش دستباف بر ضرورت حذف مصوبه تعهد ارزی صادرات فرش دستباف تاکید کرد و گفت: این مصوبه علاوه بر کاهش صادرات بر تولید داخلی هم تاثیر گذاشته و باعث خروج بسیاری از قالیبافان از این بخش شده است. عبدا... بهرامی با تاکید بر رفع موانع پیش‌روی قالیبافان در دولت سیزدهم اظهار کرد: در حال حاضر یکی از دغدغه‌های اصلی ما در حوزه فرش دستباف، مصوبه تعهد ارزی بانک‌مرکزی است که از دولت آقای رئیسی و وزرای مربوطه می‌خواهیم در جهت حمایت از تولید و صادرات فرش دستباف نسبت به حذف این مصوبه اقدام کنند. وی ادامه داد: صرف‌نظر از تحریم‌های خارجی، فرش دستباف بیشتر از تحریم‌های داخلی لطمه دیده؛ لذا انتظار داریم دولت جدید مصوبه تعهد ارزی بانک‌مرکزی را از فرش دستباف بردارد. متاسفانه با این مصوبه دو سال است که ۹۰ درصد صادرات فرش دستباف ایران کاهش پیدا کرده است؛ در حالی که در سال‌های گذشته کمتر از ۴۰۰ میلیون دلار در سال صادرات نداشتیم این رقم اکنون به ۵۰ میلیون دلار طی سال‌های ۱۳۹۸ و ۱۳۹۹ رسیده است.

پیشخوان
Pishkhan.com

«آرمان ملی» در خصوص فعالیت استارتاپ‌های بیمه‌ای گزارش می‌کند:

چالش‌های استارآپ‌های بیمه‌ای

رقابت نابرابر آنلاین‌ها با سرمایه بیمه گذاران

آرمان ملی: بیمه مرکزی در بخشنامه‌ای که در واکنش به فعالیت استارتاپ‌های غیرمجاز بیمه‌ای منتشر کرده از شرکت‌های بیمه خواسته تا از هرگونه همکاری با این گونه استارتاپ‌ها اجتناب کنند. در واقع چند ماهی از اعتراض فعالان بیمه‌ای نسبت به فعالیت استارتاپ‌ها در این حوزه می‌گذرد و به‌رغم تاکید بیمه مرکزی بر اخذ مجوز و همچنین تدوین آیین نامه مربوط به ایجاد کارگزاری‌های آنلاین اما به واسطه محدود شدن خدمات این شرکت‌ها به بیمه نامه‌های ثالث و بدنه خودرو که با اعمال تخفیفاتی که اساسا در قانون بیمه مرکزی از آن به عنوان تخلف نام برده می‌شود همراه است تاکنون استارتاپ‌های این حوزه نه تنها تمایل برای گرفتن مجوز از خود نشان نداده‌اند بلکه با افزایش دایره فعالیت خود و با تکیه بر تبلیغات و نقدینگی بالا نسبت به جذب مخاطبانی اقدام می‌کنند که کاهش هزینه در اولویت این بیمه گذاران قرار دارد.

در این رابطه کارشناسان تداوم فعالیت این استارتاپ‌ها را به دلیل ایجاد رقابت منفی و عدم امکان فعالیت سایر نمایندگان و کارگزاران از امکانات مشابه به زیان فعالان این حوزه دانسته و معتقدند اگرچه بیمه مرکزی از عدم تخصیص کد یکتا به بیمه نامه‌های صادر شده از سوی این استارتاپ‌ها خبر داده اما به لحاظ اجرائی و با توجه به نوع و تعدد قراردادهایی که معمولا این استارتاپ‌ها با نمایندگان شرکت‌های بیمه گر مختلف منعقد می‌کنند امکان شناسایی بیمه نامه های صادر شده به سختی امکان پذیر خواهد بود موضوعی که به گفته فعالان بیمه‌ای بروز هرگونه تخلف مالی در نهایت گریبان بیمه گذار را نیز می‌گیرد و برخلاف فلسفه بیمه به افزایش نگرانی و ریسک حوادث رانندگی دامن می‌زند.

هشدار بیمه مرکزی برای استارتاپ‌ها

بر اساس این گزارش، در سال‌های اخیر شرکت‌هایی با عنوان استارتاپ‌ها در صنعت بیمه ایجاد شده‌اند که اغلب بدون داشتن مجوزهای قانونی با استفاده از ظرفیت بازار و برخلاف صراحت قانون بیمه و بخشنامه‌های بیمه مرکزی اقدام به فروش بیمه‌نامه کرده‌اند.در این راستا چندی پیش جمعی از تشکل‌های صنفی، نمایندگان و کارگزاران و فعالان صنعت بیمه با انتقاد از فعالیت غیرقانونی استارتاپ‌ها در صنعت بیمه خواستار رسیدگی به این موضوع شده و در نامه‌ای مراتب اعتراض خود را به قوه قضائیه اعلام کردند در این رابطه منتقدان معتقدند براساس ماده (۶۶) قانون تاسیس بیمه مرکزی ایران و بیمه گری، صرفا شرکت‌های بیمه‌گر، نمایندگان و کارگزاران بیمه، حق فعالیت در صنعت بیمه کشور و ارائه خدمات و دریافت حق بیمه از بیمه‌گذاران را دارند. همچنین امکان اخذ مجوز قانونی و فعالیت کارگزاران آنلاین نیز در چارچوب آیین نامه مربوطه شورای عالی بیمه فراهم شده است. یکی از انتقاداتی که نسبت به فعالیت استارتاپ‌های غیرمجاز مطرح است به ارائه تخفیفات غیرقانونی بر می‌گردد که علاوه بر آشفتگی بازار بیمه موجب لطمه خوردن به اعتبار و منافع نمایندگان، کارگزاران و فعالان قانونی صنعت بیمه را نیز فراهم می‌آورد. از سوی دیگر در صورت هرگونه تخلف مالی به واسطه نوع فعالیت این شرکت‌ها امکان پیگیری منافع بیمه‌گذار از سوی بیمه مرکزی فراهم نخواهد بود در این راستا بیمه مرکزی در چندین نوبت نسبت به فعالیت این استارتاپ‌ها هشدار داده بود و خواستار اخذ مجوز و طی مراحل قانونی شد اما عدم تمایل این شرکت‌ها برای اخذ مجوز باعث شد تا این بار بیمه مرکزی در مصوبه‌ای شرکت‌های بیمه‌ای را از همکاری با این بخش که فعالیت غیرقانونی دارند منع کند. بیمه مرکزی تاکید کرده بود که اگر شرکت بیمه‌ای به صورت مستقیم و یا غیرمستقیم خارج از چارچوب ضوابط و مقررات اقدام به انعقاد قرارداد با استارتاپ‌ها کرده باشد باید سریعا نسبت به ابطال قرارداد مربوطه و دریافت کامل حق بیمه متعلقه اقدام و نتیجه را به بیمه مرکزی انعکاس دهد. در این رابطه یکی از مهمترین تخلفاتی که از سوی این شرکت‌ها صورت می‌گیرد ارائه تخفیفات مازاد از طریق کارمزدهای متعلقه به نمایندگان است که این بار بانک مرکزی به شرکت‌های بیمه گر تاکید کرده هرگونه تخفیف مازاد به حد مقرر تعیین شده در قانون بیمه شخص ثالث در حق بیمه تعهدات اجباری بیمه‌نامه شخص ثالث و حوادث راننده که منجر به کاهش خالص پرداختی بیمه‌گذار شود، ممنوع است. البته در بخشنامه بیمه مرکزی اول تیرماه به عنوان آخرین زمان برای فعالیت استارتاپ‌های بیمه‌ای اعلام شده بود همچنین بیمه مرکزی در این اطلاعیه به شرکت‌های بیمه اولتیماتوم داد که ادامه همکاری آنها با کارگزاری‌های برخط غیرمجاز (استارتاپ‌ها) موجب می‌شود دیگر کد یکتا به آنها اختصاص پیدا نکند. حتی بیمه مرکزی فهرست کارگزاری‌های برخط دارای مجوز رسمی و پروانه فعالیت یا در شرف تاسیس و اخذ پروانه فعالیت از بیمه مرکزی که همکاری شرکت‌های بیمه با آنها بلامانع است را نیز منتشر کرد که شامل ۱۷ شرکت بود. اینکه آیا با جریانی که در رابطه با فعالیت استارتاپ‌ها به خصوص غیرمجازها در صنعت بیمه ایجاد شده و انتقادات نسبت به فعالیت آنها بالا گرفته و تهدیدی برای فعالیت قانونی در حوزه بیمه به شمار می‌روند ، صدور این چند بخشنامه می‌تواند موجب ساماندهی این وضعیت شده یا چرخه فعالیت در صنعت بیمه را محدود به استارتاپ‌های مجاز و در چارچوب قانون کند موضوعی مشخص نیست. چرا که به‌رغم هشدارهای بیمه مرکزی اما همچنان شاهد فعالیت استارتاپ‌ها و تبلیغات آنها در گوشه و کنار شهر و سایت‌ها هستیم.

قدرت بالای نقدینگی و تبلیغات

در این رابطه سید آرمین حسینی کارشناس بیمه و قائم مقام کارگزاری بیمه مرکزی رامان مهر آرامش در گفت‌وگو با «آرمان ملی» در خصوص نحوه فعالیت استارتاپ‌های بیمه‌ای و مشکلاتی که از سوی این شرکت‌ها برای فعالان بیمه‌ای ایجاد می‌شود گفت: یکی از مهمترین ایراداتی که به فعالیت استارتاپ‌ها مطرح است ارائه تخفیفات مازادی است که از محل کارمزد نمایندگان ارائه می‌دهند. وی در ادامه افزود: بر اساس قانون بیمه مرکزی در بیمه نامه‌های شخص ثالث هرگونه تخفیف مازاد بر دستور العمل تدوین شده تخلف محسوب می‌شود این در حالیست که شرکت‌های آنلاین با استفاده از نقدینگی بالا و قدرت تبلیغات با ارائه تخفیفات نسبت به جذب بیمه گذاران اقدام می‌کنند و سعی دارند تا از محل تعداد بیمه گذار سود خود را جبران کنند. حسینی در پاسخ به اینکه در دنیای رقابت ارائه تخفیف و جذب مشتری روال معمول است گفت: شکی در این وجود ندارد که باید فعالیت با رقابت همراه باشد اما باید توجه داشت که نرخ بیمه شخص ثالث از سوی قانون و مجلس تعیین می‌شود و در این نرخ علاوه بر شرکت‌های بیمه گر سازمان‌های مرتبط نیز سهیم هستند بنابراین قانون هرگونه تخفیف بیشتری را مجاز ندانسته است ضمن آنکه رقابت در شرایط مساوی باید صورت گیرد. این در حالیست که این شرکت‌ها با تبلیغاتی که به واسطه نقدینگی و سرمایه بالا انجام می‌دهند عملا به شکل گیری رقابت منفی و نابرابر دامن می‌زنند. این کارشناس بیمه در خصوص میزان تخفیفات و کارمزد نمایندگان بیمه گفت: بر اساس قانون مجموع کارمزد نمایندگان ۹ درصد است اما این شرکت‌ها تا ۶ درصد از این کارمزد را تخفیف داده و در عوض از طریق تعدد بیمه گذار منافع کلانی را به جیب می‌زنند. حسینی در ادامه گفت: بر اساس قوانین هزینه بیمه نامه‌ای که از طریق درگاه نماینده قانونی صادر می‌شود تعهدات آن بر عهده شرکت بیمه گر است اما این استارتاپ‌ها درگاه دریافت مربوط به اپلیکیشنی است که مالک آن هستند و در صورت بروز هرگونه تخلف مالی امکان دسترسی شرکت بیمه وجود ندارد و بیمه گذار با چالش های بسیاری مواجه خواهدا شد. وی همچنین درخصوص اقدامات بازدارنده بیمه مرکزی برای فعالیت این شرکت‌ها گفت: متاسفانه بروکراسی‌های اداری زمینه تاخیر در نظارت بیمه مرکزی را فراهم آورده است و این در حالیست که با وجود تاکید بیمه مرکزی بر اخذ مجوز اما این شرکت‌ها تمایلی برای فعالیت قانونی ندارند. این کارشناس بیمه همچنین به تداوم فعالیت استارتاپ‌های بیمه با تبلیغات و عناوین غیر واقعی اشاره کرد و افزود: متاسفانه گاها در تبلیغات این شرکت‌ها شاهد وعده‌های غیر واقعی هستیم به‌گونه‌ای که حتی پرداخت خسارت آنلاین را نوید داده‌اند این در حالیست که به لحاظ عملی پرداخت هرگونه خسارتی آن هم در بیمه نامه‌های خودرویی بدون تشکیل پرونده و حضور کارشناس مربوطه امکان پذیر نیست، بنابراین عملا این تبلیغات جنبه اجرائی نداشته و تنها با هدف جذب مخاطب صورت می‌گیرد. گسترش فعالیت استارتاپ‌ها و اپلیکیشن‌های آنلاین در حالی در کشور صورت می‌گیرد که در برخی از موارد نبود نظارت این ظرفیت را به محلی برای سودجویی برخی از افراد مبدل کرده و هر روزه شاهد شکل گیری شرکت‌هایی هستیم که به‌رغم تخلفات اما به واسطه نا آگاهی مدیران نظارتی با انواع و اقسام مشوق‌های کار آفرینی مواجه‌اند موضوعی که لزوم نظارت تخصصی را بیش از گذشته نمایان می‌کند.

در یک سال گذشته رقم خورد؛

سهم ۰/۴ درصدی صنایع دستی از صادرات غیر نفتی

آرمان ملی: صنایع دستی ایران در حوزه تجارت دارای گروه کالایی و ردیف تعرفه‌های متفاوتی است که «صنایع دستی و آثار هنری» و همچنین «فرش و کفپوش‌های دستباف» از جمله آنهاست. بر این اساس گروه کالایی «فرش و کفپوش‌های دستباف» عمدتا شامل انواع فرش‌های دستباف، گبه، گلیم، سوماک و جاجیم است، ولی گروه کالایی «صنایع دستی و آثار هنری» طیف گسترده‌ای از اشیاء هنری و صنایع دستی را به خود اختصاص می‌دهد که از مرصع کاری، میناکاری، معرق کاری تا تابلوهای نقاشی، مجسمه و سایر اشیاء تزئینی (به استثنای چینی) از سفال، خاتم کاری، صنایع دستی قلم و قلمکاری روی مس را شامل می‌شود. در همین رابطه گزارشی از سوی ارونقی، معاون فنی و امور گمرکی گمرک ایران بر اساس اطلاعات دفتر آمار و پردازش اطلاعات گمرک ایران درباره آخرین وضعیت تجارت صنایع دستی ارائه کرده است. طبق این گزارش، صادرات غیرنفتی در سال ۱۳۹۹ بالغ بر ۱۱۳.۶ میلیون تن و به ارزش حدود ۳۵ میلیارد دلار بوده که از این میزان صادرات در مجموع بالغ بر ۱۲۶ میلیون دلار به این دو گروه اختصاص یافته است. این میزان تنها حدود ۰.۴ درصد یعنی کمتر از ۰.۵ درصد از کل صادرات غیرنفتی طی سال‌های گذشته را به خود اختصاص داده است. از مجموع صادرات انجام شده ۵.۷ هزار تن به گروه کالایی «فرش و کفپوش‌های دستباف» به ارزش ۷۹ میلیون دلار اختصاص داشته که نسبت به سال ۱۳۹۸ با وجود رشدی ۲۲ درصدی در وزن با کاهش یک درصدی در ارزش دلاری مواجه بوده است. سهم ارزشی این گروه کالایی از کل صادرات غیرنفتی در سال گذشته تنها ۰.۲۴ درصد بوده است. بازارهایی مانند چین و هند در صادرات صنایع دستی از ایران پیشه گرفته و بخش عمده‌ای از بازار جهانی را از آن خود کرده است، اما جزییات صادرات گروه صنایع دستی از این حکایت دارد که حدود ۴۰۰۰ تن فرش دستباف به ارزش ۶۸ میلیون دلار صادر شده که نسبت به سال ۱۳۹۸ حدود ۲۸ درصد از لحاظ وزنی و چهار درصد از نظر ارزشی افزایش دارد. آلمان، امارات متحده عربی، ژاپن، پاکستان و استرالیا پنج کشور عمده و نخست خریدار فرش‌های ایرانی در سال ۱۳۹۹ بوده است. در رابطه با صادرات «گبه» نیز شامل ۲۶۳ تن به ارزش چهار میلیون دلار بوده که نسبت به سال گذشته آن کاهش ۱۷ درصدی در وزن و همچنین کاهش ۳۱ درصدی در ارزش دارد. این در حالی است که ژاپن، سوئیس، چین، آلمان و ایتالیا کشورهای عمده و نخست خریدار گبه ایرانی بوده است که در مجموع ۳.۹ میلیون دلار از ارزش کل صادرات گبه‌های ایرانی را در سال گذشته به خود اختصاص داده است، در این میان سهم ژاپن به تنهایی بالغ بر ۸۶ درصد و ارزش ۳.۵ میلیون دلار بوده است. در سال ۱۳۹۹ حدود ۳۰۶ تن جاجیم دستباف به ارزش یک میلیون دلار از ایران صادر شده که نسبت به مدت مشابه سال قبل از آن رشد ۸۵ درصدی در وزن و ۲۱ درصدی در ارزش دلاری دارد. عراق، قطر، ترکمنستان، پاکستان عمده خریداران جاجیم ایرانی بودند. عراق با سهم حدود ۵۵ درصدی از کل صادرات جاجیم در رتبه نخست خریداران این کالا قرار دارند، اما در رابطه با صادرات «گلیم و سوماک» این گزارش نشان می‌دهد که اگرچه صادرات این دو کالا با وزن ۱.۵ هزار تن و ارزشی بیش از شش میلیون دلار صورت گرفته اما کاهش حدود ۲۵ درصدی در ارزش دلاری را با وجود افزایش از نظر وزنی به دنبال داشته است. عراق، آلمان، قطر و ژاپن عمده خریداران گلیم و سوماک ایرانی بوده که بیش از ۸۷ درصد از ارزش صادرات این کالا را به خود اختصاص داده است. در گروه کالایی صنایع دستی و آثار هنری نیز انواع آن در سال گذشته به وزن تقریبی ۱۱ هزار تن و با ارزشی بالغ بر ۴۷ میلیون دلار صادر شده است. این میزان تنها حدود ۰.۱۴ درصد از کل درصد صادرات غیرنفتی بوده است. در بین اقلام صنایع دستی و آثار هنری صادر شده صنایع مرصع کاری با وزنی حدود ۸۰۰ کیلوگرم و با ارزش ۳۲ میلیون دلار نخستین کالای صادراتی در این گروه کالایی در سال گذشته بوده که به ترکیه صادر شد است. همچنین مجسمه و سایر اشیا تزئینی از سفال دستی دومین کالای صادراتی این گروه با وزن ۷.۷ هزار تن و با ارزش بالغ بر ۱۱ میلیون دلار بوده که مقصد عمده صادراتی این گروه صنایع دستی سفالی، کشورهای عراق، کویت، امارات متحده عربی، عمان و قطر بوده است. ترمه، کولاژ، مصنوعات چوبی خاتم‌کاری شده، کیف کار شده، مصنوعات شیشه‌ای دست‌ساز از دیگر صنایع دستی صادر شده در این گروه بوده است.

ذره بین

شیب تندگرانی محصولات فولادی

بررسی ها از رصد و پایش قیمت اقلام اساسی و پرمصرف نشان می دهد در یک سال گذشته قیمت محصولات فولادی شامل تیرآهن، میلگرد، ورق و سایر مقاطع فولادی گوی سبقت را در رشد قیمت‌ها از سایر کالاهای اساسی ربوده‌اند به گونه‌ای که با رشد ۱۱۸ درصدی در صدر جدول گرانی ها قرار گرفته‌اند. مهدی نجف پور رئیس انجمن ملی حمایت از حقوق مصرف کنندگان اعلام کرد : بر اساس گزارش‌های آماری موجود و احصاء شده از کف بازار در یک سال گذشته تاکنون مشخص گردید قیمت محصولات فولادی شامل تیرآهن، میلگرد و ورق گرم در سطح عرضه به طور میانگین ۱۱۸ درصد نسبت به مدت مشابه سال قبل گران تر شده است در حالی که قیمت سایر اقلام اساسی شامل گوشت مرغ و گوسفندی، تخم مرغ، شکر، شیر، روغن مایع، سیمان، روغن موتور و لاستیک به طور میانگین ۸۵ درصد نسبت به مدت مشابه سال قبل افزایش قیمت داشته است. رئیس انجمن ملی حمایت از حقوق مصرف کنندگان ضمن ابراز نگرانی از رشد قابل توجه قیمت محصولات فولادی نسبت به سایر اقلام در یک سال گذشته، گفت: متاسفانه روند افزایش قیمت فولاد در کشور متوقف نشده و هفته به هفته شاهد گران تر شدن چند درصدی این محصول نسبت به هفته های قبل می‌باشیم و این نگرانی مکررا در جلسات تنظیم بازار کشور از سوی نماینده مصرف کنندگان عنوان می‌شود. وی افزود: گران‌تر شدن محصولات فولادی به عنوان کالای استراتژیک و مادر بسیاری از صنایع پایین دست نهایتا منجر به تعمیم آن به قیمت سایر محصولات تولیدی از جمله خودرو، لوازم خانگی و ساختمان خواهد شد که ضروری است مسئولان امر برای توقف این افزایش قیمت ها تدابیر لازم را اندیشیده و اقدامات نظارتی خود را تشدید کنند. لذا افزایش نظارت بر رعایت کف عرضه به بازار داخل و تأمین نیاز داخلی توسط تولیدکنندگان به خصوص ورق گرم فولادی که نسبت به سایر اقلام رشد قیمت بیشتری داشته است و همچنین کنترل و کاهش نرخ ارز که از مؤلفه های تعیین قیمت پایه در بورس است، از مهمترین مطالبات مصرف کنندگان بوده که لازم است در تدوین دستورالعمل‌ها و شیوه نامه‌های اجرایی به آن توجه بیشتر شود.

کوتاه

عدم اجرای ۸۰ درصد تکالیف حوزه تولید

آرمان ملی: مدیرکل دفتر آموزش و به‌سازی منابع انسانی دیوان محاسبات کشور گفت: ۸۰ درصد تکالیف و قوانین مربوط به حوزه تولید، متاسفانه اجرایی نشده است. ایرج مظفری با بیان اینکه ۸۰ درصد تکالیف و قوانین مربوط به حوزه تولید در دستگاه‌های اجرایی متأسفانه اجرایی نشده است، تاکید کرد.اجرا نشدن قوانین مرتبط با تولید به دلیل آشنا نبود کامل مدیران و کارکنان دستگاه‌های اجرایی با قوانین و مقررات محرز است. مدیرکل دفتر آموزش و بهسازی منابع انسانی دیوان محاسبات کشور با بیان اینکه در مواردی که تکالیف قانونی در قبال تولید انجام شده هم نواقصی وجود دارد، ابراز کرد: دوره آموزش قانون بودجه برای مدیران و کارکنان دستگاه‌های اجرایی کشور برگزار خواهد شد.

شناسایی ۷۲ تن ذخیره محتوی طلا

آرمان ملی: در راستای اجرای برنامه های توسعه ای ایمیدرو و واحدهای تابعه در حوزه اکتشاف، ۷۲ تن ذخیره طلای محتوی طی شش سال گذشته در کشور شناسایی شده است. در راستای اجرای برنامه‌های توسعه‌ای ایمیدرو و واحدهای تابعه در حوزه اکتشاف، ۷۲ تن ذخیره طلای محتوی طی شش سال گذشته در کشور شناسایی شده است. نتیجه کشف ذخایر ناشی از فعالیت اکتشافی طی مدت یاد شده نشان می‌دهد، کل ذخایر محتوی طلا به ۲۰۱ تن می‌رسد. پیش بینی می‌شود با ادامه برنامه‌های توسعه‌ای و راهبری ایمیدرو در بخش اکتشاف، میزان ذخایر شناسایی شده طلا تا سال ۱۴۲۰، تا ۱۰۰ تن دیگر افزایش یابد. این گزارش می‌افزاید، اکتشاف پهنه‌ها در فازهای شناسایی و پی جویی در ۳۰ استان شامل ۱۰۷ پهنه بیش از ۶۶۰ هزار کیلومتر مربع گستره کشور در حال اجرا است که ۸۰ درصد آن تکمیل شده است.

نیاز ۵۷ درصد واحدهای راکد به منابع مالی

آرمان ملی: مدیرعامل سازمان صنایع کوچک و شهرک صنعتی ایران گفت: حدود ۵۷ درصد بنگاه‌های راکد در شهرک‌های صنعتی نیازمند تامین مالی هستند. علی رسولیان، گفت: دو نوع بنگاه‌ها در شهرک‌های صنعتی نیازمند تأمین مالی‌اند. با ارزیابی که ما انجام دادیم حدود ۵۷ درصد بنگاه‌های راکد در شهرک‌های صنعتی نیازمند تأمین مالی هستند و نوع دیگر بنگاه‌های ایجادی و در حال نصب ماشین آلات، دیوار کشی و یا نصب سوله هستند که ۳ هزار و ۲۰۰ واحد در شهرک صنعتی از این دسته‌اند؛ واحدهای دیگری هم هستند که به نوعی منابع مالی شأن تمام شده است یا اینکه با بانک نمی‌توانند ادامه همکاری دهند و با یک رقم دو، سه تا ۱۰ میلیارد تومان می‌توانند با استفاده از این طرح به فعالیت خود ادامه دهند. وی افزود: سامانه‌ای را طراحی کردیم تا هر بنگاهی که مشکل تأمین مالی دارد در این سامانه مشکل خود را ثبت کند سال گذشته با کمک ستاد تسهیل، دستگاه‌های اجرایی، دستگاه قضائی رسانه‌ها، ۱۵۵۷ واحد راکت احیا شد و به چرخه تولید بازگشت از این تعداد حدود ۲۰۰ واحد در تملک بانک‌ها و بقیه هم در تملک افراد بود که نتوانسته بودند آن‌ها را فعال نگه دارند این اقدامات موجب شد ۱۳ درصد واحدهای راکد کشور کاهش یابد.

نیم‌نگاه

رشد مثبت اقتصادی در گرو کنترل و هدایت نقدینگی

آرمان ملی: یکی از مهمترین دغدغه‌های اقتصاددانان و همچنین دولتمردان این است که نقدینگی به سمت تولید هدایت شود و رشد اقتصادی قابل قبولی برای کشور به دنبال داشته باشد. آنچه که در عمل در سال‌های گذشته رخ داده، این بوده که با وجود رشد و حجم بالای نقدینگی در اقتصاد کشور، بخش تولید با کمبود نقدینگی مواجه بوده است. یعنی نقدینگی کشور به جای بخش تولید به سمت سایر بخش‌ها جریان پیدا کرده است. ابراهیم رئیسی، رئیس‌جمهور در نخستین کنفرانس خبری پس از انتخابات ضمن اشاره به موضوع مهم تولید بحث نقدینگی را نیز پیش کشیده و بر اهمیت آن در تولید کشور تأکید کرد. وی در این مورد بر دو نکته اساسی که نقشی کلیدی در رونق تولید دارند دست گذاشت: یکی کمبود نقدینگی و دیگری کاهش مالیات بخش تولید. او در رابطه با نقدینگی گفت: «نقدینگی باید به سمت تولید هدایت شود، به‌طور حتم سازوکارهایی که بتواند نقدینگی را به سمت تولید ببرد و تولید را رونق ببخشد جزو دستور کار دولت جدید خواهد بود. اقدامات اقتصادی غیرمولد را بی‌جاذبه خواهیم کرد به طوری که نقدینگی به سمت تولید برود». آمارها نشان می‌دهد که در سال‌های ۱۳۹۳ و ۱۳۹۴ ایران به ترتیب ۲۲ و ۳۰ درصد رشد نقدینگی داشته است. این رقم برای سال ۱۳۹۵ عدد ۲۳.۲ درصد بوده و رشد نقدینگی در سال ۱۳۹۶ به ۲۲.۱ درصد رسید. در سال ۱۳۹۷ و ۱۳۹۸ نیز رشد نقدینگی به ترتیب ۲۳.۱ درصد و حدود ۲۵.۱ درصد بوده است. در این سال‌ها رشد اقتصادی نیز اعداد و ارقام متفاوتی را به خود دیده است. بالاترین رشد اقتصادی برای سال ۱۳۹۵ با عدد ۱۲.۵ درصد است. رشد نقدینگی بیش از آنکه ناشی از سیاست‌های اقتصادی این یا آن دولت باشد برآیند ساختارهای اقتصادی کشور است. در همه دولت‌ها به نوعی اقتصاد کشور با معضل رشد بی‌رویه نقدینگی رو به رو بوده است. از طرف دیگر باید به این نکته هم توجه داشت که نقدینگی به خودی خود منفی نبوده و می‌تواند موجب گردش اقتصادی شود، اما باید تناسبی بین رشد نقدینگی و رشد اقتصادی برقرار باشد. اگر حجم نقدینگی از رشد اقتصادی بیشتر باشد تورم و افزایش قیمت‌ها از مهمترین آثار منفی آن خواهد بود. دولت کنونی بعد از توافق برجام و رفع تحریم‌ها رشد اقتصادی را در سال ۱۳۹۵ به بالای ۱۲ درصد رساند. در همان سال کمترین میزان رشد نقدینگی را شاهد بودیم، اما بعد از خروج آمریکا از برجام و بازگشت تحریم‌ها و شروع سیاست فشار حداکثری هم رشد اقتصادی کاهش پیدا کرد و حتی در مقاطعی منفی شد و هم رشد نقدینگی سرعت گرفت. اکنون پس از تحمل نزدیک به سه سال سیاست فشار حداکثری و جنگ اقتصادی، آخرین آمارها از مثبت شدن رشد اقتصادی کشور خبر می‌دهند. کنترل و هدایت نقدینگی در سال ۱۴۰۰ بیش از هرچیز دیگری برای تداوم این رشد مثبت اهمیت دارد. از طرفی برجام هم در حال احیا است و در صورت دست یابی به توافق، شرایط برای تداوم رشد اقتصادی فراهم‌تر خواهد شد. چشم‌انداز آینده اقتصادی کشور، چه از نظر ثبات و آرامش و چه به لحاظ رفع تحریم، فروش نفت، بازگشت ارز و سایر موارد مثبت است. دولت بعد در صورت پیروی از سیاست‌های درست مالی و پولی از طریق بانک مرکزی می‌تواند نقدینگی را کنترل و آن را به سمت تولید هدایت کند. اگر سیاست‌های درستی در پیش گرفته نشود و ثبات بازار به خطر بیافتد درِ نقدینگی بر همان پاشنه قبلی خواهد چرخید.

رویکرد

وزارت نفت و نیرو هیچ هماهنگی باهم ندارند!

آرمان ملی: سیدهاشم اورعی، رئیس اتحادیه انجمن‌های انرژی ایران در ارزیابی تشکیل وزارت انرژی و ادغام نفت و نیرو اظهار داشت: وزارت نفت و نیرو که مستقیما با انرژی سر و کار دارند، یک نگاه صنفی به این مساله دارند، یعنی وزارت نفت معتقد است تنها نفت و گاز زیرمجموعه وزارت نفت است و موظف به تامین نیاز مردم در این دو حوزه است و کاری با برق ندارد. وزارت نیرو هم به همین نحو فقط بدنبال تامین برق به هر طریق ممکن است و تقریبا کوچکترین هماهنگی بین این دو وزارتخانه وجود ندارد و در مواردی در تضاد هم هستند، در واقع شرایط فعلی اصلا مطلوب و مناسب نیست. او افزود: اکنون سوال این است که اگر اینها ادغام شوند مشکلات حل می‌شود یا خیر؟ پاسخ اینکه اساسا ادغام نفت و نیرو کار منطقی است، زیرا نیروگاه با استفاده از گاز تولید برق می‌کند، در زمستان که با کمبود گاز مواجهیم وزارت نفت مختار است بین تامین گاز و برق؛ گاز را انتخاب کند و دنبال منافع خودش است و همین باعث چالش‌هایی در حوزه تامین برق شده و می‌شود. بنابراین اگر نفت و نیرو ادغام شوند حداقل امیدواریم که تناقض و تضاد کم شود، ضمن اینکه بخش آب هم باید جدا شود و نمی‌تواند به وزارت نیرو متصل باشد. رئیس اتحادیه انجمن‌های انرژی ایران گفت: یکی از دلایلی که از قدیم متصدی آب و برق، یک وزارتخانه بود این بود که در گذشته بخش تقریبا زیادی از تولید برق کشور از نیروگاه‌های برقابی بوده است، یعنی به‌نوعی از آب پشت سد جهت تولید برق استفاده می‌شد، سال گذشته آب پشت سدها ۱۱ میلیارد متر مکعب بوده امسال به ۵.۳ میلیارد رسیده و یعنی نسبت به پارسال ۵۳ درصد کمتر شده و این میزان کاهش ۴۹۰۰ مگاوات از سهم برقابی‌ها را کم کرده، و این موضوعی است که در زمان سدسازی به آن توجه نکردند و پیش‌بینی نکردند که این کشور در آینده آبی نخواهد داشت که از آن تولید برق داشته باشد، بنابراین امنیت آب در تولید برق به‌شدت کم شده، در نتیجه توجیه اینکه آب زیرمجموعه وزارت نیرو باشد هر روز ضعیف‌تر می‌شود، او در ادامه تاکید کرد: آب شهری باید مثل همه دنیا زیرمجموعه شهرداری و آب کشاورزی زیرمجموعه وزارت جهاد کشاورزی باشد، جمع‌بندی اینکه اگر این دو وزارتخانه ادغام شوند اقدام مناسبی است، اما آب باید از این ماجرا جدا باشد، در عین حال این سوال مطرح است که اگر این دو وزارتخانه ادغام شوند و آب هم جدا شود درست یا خیر؟ پاسخ خیر است زیرا هماهنگی وجود ندارد. او خاطرنشان کرد: مساله اصلی این است که تابلو چیزی را عوض نمی‌کند، اگر این دو ادغام شوند ولی ساختار اداری و افراد به همین شکل باشند مشکلی حل نمی‌شود، مساله ما مشکل مدیریتی است نه تابلو. ادغام ممکن است منطق داشته باشد اما اصل مطلب نیست، اصل ماجرا ضعف مدیریتی است که نه تنها در وزارت نفت و نیرو در کل نظام دولتی دچار هستیم بنابراین اگر چندین بار این دو ادغام و جدا شوند با این حکمرانی دولتی انتظار پیشرفت و بهبود شرایط نداشته باشیم.

پشخوان
Pishkhan.com

آرمان ملّی
armanmeli.ir
سال چهارم
شماره ۱۰۴۴
شنبه
۱۴۰۰•۰۴•۵
۱۵ ذی‌القعده ۱۴۴۲/ ۲۶ ژوئن ۲۰۲۱

یـــادداشـــت

بازگشت به زندگی معمولی

محمد فاضلی
استاد دانشگاه شهید بهشتی

دوستان روزنامه‌نگار از من خواسته‌اند درباره تحلیل انتخابات ۱۴۰۰ بنویسم و تا الان چیزی ننوشته‌ام اما درباره چرایی این ننوشتن باید نکته‌ای را توضیح بدهم. هشت سال پیش همین موقع، در تیرماه ۱۳۹۲، با پیروزی حسن روحانی در انتخابات، به‌واسطه فعالیتم در مرکز تحقیقات استراتژیک مجمع تشخیص مصلحت نظام، زندگی دانشگاهی من تغییر کرد و راهی به دنیای سیاست‌ورزی پیش رویم قرار گرفت. دو ماه بعد از آن هم در شهریور ۱۳۹۲ برای فعالیت در مرکز بررسی‌های استراتژیک ریاست جمهوری دعوت به کار شدم. چهار سال بعد در آبان ۱۳۹۶ هم به‌واسطه فعالیت‌هایم در زمینه علوم اجتماعی آب و انرژی از اوایل دهه ۱۳۸۰ دعوت شدم تا در وزارت نیرو کار کنم. هشت سال به این ترتیب از نزدیک با نهاد دولت در ایران همکاری کردم. تجربه‌ای گرانبها در خصوص ماهیت، ساختار، فرایندها و عملکردهای دولت در ایران آموختم و به قدر وسع کوشیدم بر مسیرهای مولد بهبود در عرصه سیاست ایران مؤثر باشم. به همان اندازه هم در عرصه عمومی فعال بودم و عمدتا از مسیر نوشتن در روزنامه‌ها، سخنرانی و نگارش متونی در کانال دغدغه ایران، سعی کردم تجربه همکاری با دولت و اندوخته‌های دانشگاهی را به محصولات فکری برای ارتقای آگاهی عمومی و بهبود سیاست عمومی در مسیر گفت‌وگو تبدیل کنم. هشت سال بودن در عرصه سیاست عمومی امروز به پایان می‌رسد. تصمیم سختی به لحاظ علائق شخصی است اما از امروز با همه توان از عرصه سیاست فاصله می‌گیرم و بر عرصه تحقیق و پژوهش، تبدیل یافته‌های این عرصه به آگاهی عمومی — عمدتا در شرایط فعلی از مسیر پادکست دغدغه ایران — و زندگی معمولی یک استاد دانشگاه متمرکز خواهم شد. من کماکان در فضای عمومی می‌نویسم — اگرچه خیلی کمتر — اما درباره موضوعاتی که بیشتر به جامعه‌شناسی حرفه‌ای متمرکز بر مسائل ایران ارتباط دارند. تلاش می‌کنم سال‌های باقی مانده از عمر و عمر حرفه‌ای، و تجربه اندوخته از هشت سال ارتباط نزدیک با دولت و سیاست در ایران، به مکتوباتی تبدیل شوند که ارزش خواندن داشته باشند. انبوهی مقاله، کتاب تألیفی و ترجمه کتاب نیمه‌کاره روی دستم مانده است که تا سه چهار سال کار مداوم را پیش‌خور کرده‌اند. تلاش می‌کنم صفحاتم در فضای مجازی اعم از کانال تلگرامی دغدغه ایران، صفحه اینستاگرام دغدغه ایران و صفحات مربوط به پادکست دغدغه ایران در کانال تلگرام این پادکست و صفحه اینستاگرام این پادکست بیشتر بر مباحث علمی مرتبط با توسعه و مسائل ایران متمرکز شوند و از سیاست به معنای مصطلح و عام آن فاصله بگیرند. این توضیحاتی بود که ارائه آن به تک تک روزنامه‌نگاران راحت نبود. آنچه باید از سیاست‌ورزی می‌آموختم تا به‌کار غنی‌سازی تجربه دانشگاهی بیاید، آموخته‌ام؛ و صادقانه کوشیدم در این هشت سال که در رمزگشایی عرصه سیاست و سیاست عمومی برای عموم مردم، فعال باشم. اما هر کاری روزی به پایان می‌رسد. داستان مشارکت فعالانه من در سیاست هم امروز به پایان می‌رسد. خوشحالم که حرف‌هایم درباره مسائل جامعه، سیاست، محیط‌زیست و به کلیت ایران را در کتاب ایران بر لبه تیغ در آخرین روزهای این دوران هشت ساله، یک‌جا به خوانندگان ارائه کرده‌ام. امیدوارم خداوند توفیق بدهد درباره راه‌حل‌های مسأله‌هایی که در این کتاب برشمرده‌ام اندیشه، پژوهش و کار کنم. به همین دلایل که نوشتم، درباره انتخابات ۱۴۰۰ نمی‌نویسم و پیشاپیش از همه کسانی که به دلایل فوق، به دعوت‌شان برای نوشتن، سخن گفتن یا مشارکت کردن در کاری، نه می‌گویم، عذرخواهی می‌کنم. زندگی خیلی معمولی برای هر آدمی، دیر یا زود، از جایی باید شروع شود.

گـــزارش

دولت آینده به روایت فیاض زاهد:

یکدست شدن قوا، خواب خوش است

ادامه از صفحه ۲ / و شاید توقع به جایی نباشد که آقای رئیسی از آنها استفاده کند ولی در همین دولت هم محمد شریعتمداری در وزارت کار یک انقلاب انجام داد، زنگنه در وزارت نفت، آقای ظریف در وزارت خارجه و آقای اردکانیان در وزارت نیرو بسیار موفق بودند. تک تک اسم نمی‌برم اما بعضی از این وزرا واقعا کارنامه خوبی در حوزه عملکرد خود به جا گذاشتند ضمن اینکه بارها گفته‌ام که من از منتقدان آقای روحانی بوده‌ام اما تردید ندارم که با این بی‌انصافی‌هایی که در این مدت در حق او انجام شد دوسال بعد مردم از او به نیکی یاد خواهند کرد.

یکدست شدن قوا، خواب خوش است

فیاض زاهد گفت: روحانی در دوره تحریم ترامپ که از جنگ جهانی دوم به این سو بی‌سابقه بوده است، در کرونای خردکننده و مزاحمت‌هایی که هر روز علیه او و دولتش ایجاد شد این کشور را سر پا نگه داشت. من فکر می‌کنم که نقد باید منصفانه باشد و گذشت زمان پرده از خیلی مسائل کنار خواهد زد. وی گفت: در خصوص یکدست شدن قوا در دولت جدی نکته اول این است که یک دست شدن یک خواب خوش است و محقق نخواهد شد هم به دلایل سیاسی و هم به دلایل فلسفی. دلیل سیاسی روشن‌تر این است که امام (ره) گفت که شما نمی‌توانید حتی یک نانوایی را اداره کنید. دولت آقای رئیسی میراث همان‌ها هستند. مدیران خیال‌پردازی هستند که همیشه در سیاست با دوپینگ و رانت موفق شده‌اند و اگر شرایط مشارکت همه فرزندان این مملکت وجود داشت این اقلیت اصلا در این کشور محلی از اعراب نداشتند. وی افزود: لذا حالا که اینها به قدرت می‌رسند اولین مسأله این است که ناتوان هستند در اداره کشور، نکته دوم اینکه برخلاف ادعای اینکه ما برای رضای خدا آمده‌ایم، بسیار به قدرت حریص هستند و به جان هم خواهند افتاد. یکبار اینها دولت یکدست را تجربه کردند، دولت آقای محمود احمدی نژاد که الان وی از هر اپوزیسیونی برایشان اپوزیسیون‌تر شده است. طبیعتا از منظر فلسفی هم موفق نخواهند شد چون هیچگاه هیچ چیزی بدون ضدیت درونی شکل نخواهد گرفت. این دیالکتیک هگلی را همه ما می‌دانیم که هر چیزی در درون خود ضد خود را پرورش می‌دهد. زاهد تصریح کرد: تنها شش ماه از آغاز این دولت خواهد گذشت که تعارضات درونی این جریان اصولگرایی با پایداری‌چی‌ها، با افراطی‌ها و با نیروی‌های معتدل‌تر راست دچار دعوا و تنش خواهند شد و اساسا این فرض که ما یک دولت یکدست و یکپارچه خواهیم داشت تصور غلطی است. مشکل دیگر به ساختار قانون اساسی برمی‌گردد که ساختاری تعارض‌زا است. در طول تاریخ ریاست جمهوری این کشور از بنی صدر تا حسن روحانی با ساختار دچار مشکل شده‌اند. پس معلوم است این افراد نیستند که دچار مشکل هستند و این ساختار است که ایجاد تعارض می‌کند و در مورد آقای رئیسی هم می‌تواند این اتفاق تکرار شود.

پیر محمد ملازهی، کارشناس مسائل افغانستان در گفت‌وگو با «آرمان ملی» بررسی کرد:

بحران نظامی در مرز افغانستان

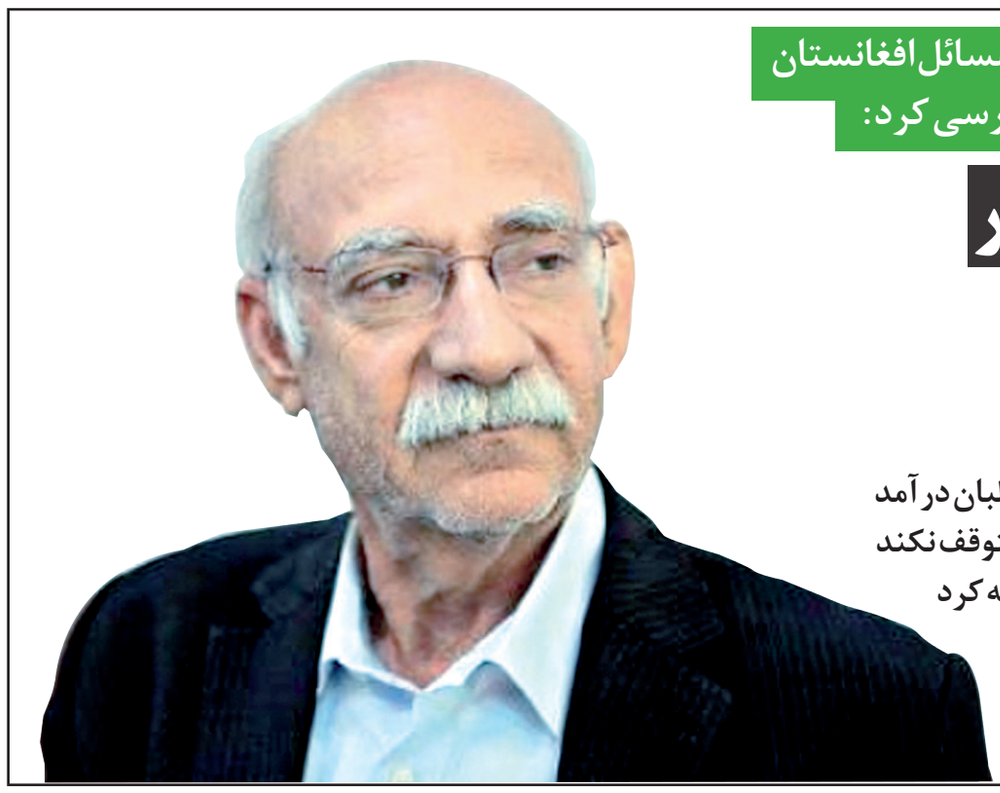

- ۶۰ درصد افغانستان به تصرف طالبان درآمد
- ایران حمایت خود از هزاره‌ها را متوقف نکند
- نیازی عملا ایران را تهدید به حمله کرد

آرمان ملی - علیرضا پورحسین: متوقف شدن مذاکرات در استانبول و عدم حضور طالبان در این مذاکرات، خروج نظامیان آمریکا از افغانستان، صحبت‌های نیازی علیه ایران و تهدید ایران با مطرح کردن مسائلی همچون حمله به مشهد و تایباد، ترور نیازی، تشدید شدن درگیری‌ها میان نیروهای دولتی افغانستان و طالبان، سقوط بلخ و ادامه پیش روی طالبان تا نزدیکی کابل و مزارشریف از جمله مهم‌ترین اتفاقاتی است که افغانستان در هفته‌های گذشته پشت سر گذاشته و این کشور را در حساس‌ترین روزهای خود قرار داده است. کشوری که عملا در سال‌های اخیر یکی از عوامل ایجاد ناامنی در ایران بوده و به علت تنوع قومیتی، عدم وجود دولت مرکزی قدرتمند و نفوذ گسترده کشورهای منطقه و فرامنطقه‌ای همواره درگیر تنش است. در این میان تسلط طالبان بر اکثر مناطق مرزی افغانستان با ایران و انتشار تصاویری مبنی بر گسیل عداوت سنگین نظامی ایران به سوی مرز با افغانستان، نگرانی‌ها را در این خصوص دوچندان کرده است و به نظر می‌رسد کمی پس از فارغ شدن از بحران قره باغ، این مرتبه ایران با بحرانی به مراتب بزرگتر در شرق خود رو به رو است. جایی که عملا ایران را تهدید به حمله نظامی می‌کنند و مسئولیت برخی خرابکاری‌ها در ایران را نیز به عهده می‌گیرند. همه این اتفاقات ذیل عدم توجه به مرزهای شرقی کشور قطعا منجر به چالشی خواهد شد که بارها و بارها آن را تجربه کرده‌ایم. در راستای بررسی این مسائل «آرمان ملی» گفت و گویی با پیرمحمدملازهی، تحلیلگر ارشد مسائل افغانستان داشته است که در ادامه می‌خوانید.

چه عواملی دست به دست هم داد تا ایران با یک بحران امنیتی جدی در مرزهای شرقی خود رو به رو شود؟

اتفاقاتی که امروز در افغانستان در حال رقم خوردن است تقریبا از مدتی قبل قابل پیش‌بینی بود. طالبان خود را برای جنگ آماده کرده بود و بن بست در مذاکرات استانبول سبب شد تا طالبان از این ظرفیت خود استفاده کند و به سمت درگیری فیزیکی با دولت مرکزی حرکت کند. آنها امروز جنگ را به حضور در مذاکرات استانبول ترجیح داده‌اند. طالبان راه‌حل سیاسی را امروز به نفع خود نمی‌داند و به همین علت وارد عرصه میدانی شده تا حق خود را به دست آورد. طالبان به نحوی هم در عرصه سیاسی در حال مذاکره بود و هم به صورت هم‌زمان نیروهای جنگی خود را آماده می‌کرد. در همین راستا و با تشدید درگیری‌ها طالبان در سه نقطه از افغانستان پیش‌روی‌های چشمگیری داشت و بر دولت مرکزی فائق آمد. نخست در شمال افغانستان است که پس از تصرف بلخ تا نزدیکی شهر مزارشریف نیز رسیده‌اند و کنترل مرز افغانستان و تاجیکستان را نیز به دست گرفته‌اند. طالبان از سمت شرق افغانستان نیز تصرفاتی داشته و خود را به نزدیکی کابل رسانده است. در غرب نیز طالبان امروز موفق شده تا نیمروز و هلمند را نیز تصرف کرده و به مرز با ایران بیش از پیش تسلط یابد. از سوی دیگر باید توجه داشت که دولت مرکزی افغانستان نیز نتوانست اتحاد لازم را داشته باشد و هر روز به نحوی میان عبدا... عبدا... و اشرف غنی اختلافاتی وجود داشت که منجر به انشقاق شد و عملا نتوانستند در موضع واحدی مقابل طالبان بایستند که این نیز سبب شد تا طالبان فرصت بیشتری برای پیش روی به دست آورد. امروز ارزیابی طالبان این است که با خروج ناتو و آمریکا آنها فرصت بیشتری برای قدرت‌نمایی و تصرف مناطق دارند. طالبان به این باور رسیده است که آمریکا عملا در این برهه زمانی نیروی هوایی و زمینی خود را علیه آنها به کار نخواهد گرفت و این امر نیز یکی از دلایل آغاز درگیری‌های سخت بود. مجموعا خروج آمریکا، عدم وجود اتحاد در دولت مرکزی و شکست مذاکرات استانبول از جمله مهم ترین دلایل تشدید درگیری‌ها در افغانستان است.

> اینکه عنوان می‌شود طالبان بر ۸۰ درصد خاک افغانستان تسلط پیدا کرده تا حدودی اغراق‌آمیز است زیرا با نگاهی جزئی‌تر می‌توان متوجه شد که طالبان بیشتر بر مناطق روستانشین، عشایری و شهرهای کوچک مسلط شده و امروز در حدود ۶۰ درصد خاک افغانستان را به اشغال خود درآورده است

وضعیت میدانی امروز افغانستان به چه شکل است و طالبان بر چه میزان از خاک افغانستان تسلط پیدا کرده است؟

اینکه عنوان می‌شود طالبان بر ۸۰ درصد خاک افغانستان تسلط پیدا کرده تا حدودی اغراق‌آمیز است زیرا با نگاهی جزئی‌تر می‌توان متوجه شد که طالبان بیشتر بر مناطق روستانشین، عشایری و شهرهای کوچک مسلط شده و امروز در حدود ۶۰ درصد خاک افغانستان را به اشغال خود درآورده است. جغرافیای افغانستان به گونه‌ای است که قسمت قابل توجهی از آن را دشت‌ها و کوهستان‌ها تشکیل می‌دهد که غالبا در آن شهرهای بزرگ وجود ندارد و به همین علت طالبان در آنها پیشروی‌های زیادی داشته است. امروز بیشتر شهرهای بزرگ تحت کنترل دولت مرکزی هستند اما در روزهای اخیر ۱۰ شهرستان دیگر به تصرف طالبان درآمده است. مناطق تحت کنترل طالبان امروز عمدتا یا بواسطه قرابت قومیتی هستند و یا نگاه ایدئولوژیک مشترک دارند. امروز به لحاظ نظامی حتی این احتمال نیز وجود دارد که طالبان بتواند بر کابل مسلط شود زیرا توان نظامی قابل توجهی را به کار گرفته‌اند. باید توجه داشت که در افغانستان امروز فقط مسائل نظامی نیستند که تعیین تکلیف می‌کنند، محاسبات سیاسی و فرهنگی و اجتماعی امروز در افغانستان تعیین کننده هستند. طالبان اگر به سمت کابل حمله کند و کابل سقوط کند، طیف عظیمی از قومیت‌ها و گروه‌های سیاسی، حاکمیت طالبان را نخواهند پذیرفت و حتی شاید در عرصه بین‌المللی نیز با واکنش هایی مواجه شوند و به همین علت احتمالا این ریسک را انجام ندهند. امروز هزاره‌ها، ازبک‌ها و تاجیک‌ها در شمال افغانستان مسلط شده و آماده رویارویی گسترده با طالبان هستند. طالبان بعید به نظر می‌رسد خود را وارد یک جنگ داخلی طولانی مدت دیگر بکند و بیشتر تحرکات نظامی آنها در این راستا است که سهم خود در عرصه سیاسی افغانستان را بیشتر کنند. امروز به آنها پیشنهاد ۶۰ درصدی قدرت داشته شده است اما به نظر می‌رسد که طالبان خواهان سهم ۸۰ درصد است و به همین علت اختلاف ایجاد شده و تلاش می‌کنند تا با فشار نظامی این سهم را به دست آورند. امروز پاکستان و عربستان نیز که از حامیان سیاسی و نظامی طالبان هستند تمایل زیادی به تصرف کابل ندارند. آنها امروز خواهان تصاحب ۸۰ درصد مناصب و وزارتخانه‌ها و قدرت هستند.

آیا راه‌حل سیاسی در این مقطع زمانی دیگر گره‌گشای مشکلات افغانستان نیست و طالبان تا چه میزان از پشتوانه مردمی برخوردار است؟

امروز عربستان پیشنهاد داده که به جای روند مذاکره در استانبول به این کشور روند تا در خصوص اختلافات گفت و گو شود و باید منتظر واکنش طالبان بود و احتمال پذیرش نیز وجود دارد تا از این پیش روی‌های نظامی بیشتر به نفع خود در عرصه سیاسی استفاده کنند. از سوی دیگر باید توجه داشت که امروز اختلاف و چند دستگی در افغانستان به قدری گسترش یافته که به نظر می‌رسد حتی اگر به سمت یک انتخابات سراسری حرکت کنند باز هم این طالبان باشد که اکثریت آرا را به خود اختصاص دهد. طالبان به نظر می‌رسد به دنبال تعدیل کردن سیاست‌های خود است و حتی در همین راستا سخنگوی طالبان نیز در اظهاراتی به شیعیان افغانستان وعده داده بود که علیه آنها اقدامی انجام نخواهند داد و به نظر می‌رسد علاوه بر تحرکات نظامی به فکر بستر اجتماعی و سیاسی نیز افتاده‌اند تا به قدرت در افغانستان دست یابند. مجاهد تصریح کرده است که در دولت آینده به سایر گروه‌های افغانی نیز سهمی خواهند داد اما همچنان بر این امر نیز تاکید دارند که دولتی کاملا اسلامی تشکیل دهند.

آیا ایران مرتکب اشتباهی در خصوص افغانستان شد و آیا نقشی در تشدید درگیری‌ها طبق برخی شائبه‌ها داشته است؟

واقعیت این است که ایران نسبت به تحولات افغانستان خوب عمل نکرد. سیاست‌های تعاملی ایران با افغانستان پاسخگو نبود و سبب شد تا هزاره‌ها و تاجیک‌ها که در افغانستان از حامیان اصلی ایران محسوب می‌شوند، از ایران فاصله گیرند. ایران زمانی باید با طالبان وارد تعامل می‌شد که پیش از آن با گروه‌های هزاره شیعه مذهب و تاجیک‌ها دیدار می‌کرد. این دو گروه همواره در کنار ایران بوده‌اند و به نوعی بخشی از حوزه فرهنگی ایران هستند که روابط سیاسی خوبی با ایران دارند. ایران نباید حمایت خود را از هزاره‌ها و تاجیک‌ها متوقف کند و باید همچون گذشته روابط خود را برقرار کنند. این دو گروه امروز از تعامل ایران با طالبان ناراضی هستند. مشخص نیست که تحلیل سیاست خارجی ایران نیست اما این اشتباه رخ داده و ایران امروز عملا نه می‌تواند روی طالبان حساب باز کند زیرا یک گروه تندرو و تحت تاثیر عربستان و پاکستان و هم اینکه ایران امروز از متحدین خود در افغانستان نیز فاصله گرفته است. طالبان خط فکری خود را از عربستان و سلاح خود را از پاکستان دریافت می‌کند. ایران به اشتباه تصور کرد که اگر با طالبان تعامل داشته باشد، ناامنی از مرزهای ایران فاصله می‌گیرد اما این گونه نشد و عملا ایران را تهدید به حمله کرده‌اند.

بنابراین احتمال تنش نظامی در مرز ایران و افغانستان وجود دارد؟

اگر طالبان کنترل تمام مرز ایران و افغانستان را بدست آورد این احتمال وجود دارد که با تحریک گروه‌های تندرو در آن مناطق همچون جیش العدل ناامنی گریبان شرق ایران را گیرد. زیرمجموعه‌های داعش امروز در افغانستان به شدت فعال شده‌اند و با گروه‌های تندرو در ارتباط هستند. ایران باید در سیاست‌های خود در خصوص مرزهای شرقی تجدیدنظر کند و کاملا هوشیار باشد زیرا خطر در کمین است و باید حواسمان به تحرکات در افغانستان باشد. احتمال تنش نظامی زیاد است. عبدالمنان نیازی از سرکردگان طالبان همین چند هفته پیش ایران و پنجابی‌های پاکستان را تهدید کرد هرچند چند روز بعد کشته شد اما نشان داد که این خط فکری وجود دارد که ایران را هدف قرار دهند. تهدید نیازی به شدت جدی بود و در صحبت‌های خود عنوان کرد که مسیر سختی در پیش است. او برخی قومیت‌ها را تحریک کرد تا به جمع آنها پیوسته و عملا عنوان کرد قصد انجام عملیات نظامی در تهران، مشهد و تایباد را دارند. او به صراحت تصریح کرد که قصد کشتار هزاران نفر را دارد. درست است که نیازی روز بیست و پنجم اردیبهشت همین امسال کشته شد اما مشخصا این جریان فکری همچنان در میان آنها بود. او در فیلمی به صراحت اعلام کرد که وسایل عملیات‌های انتحاری را در اختیار گروه‌های تروریستی قرار می‌دهد تا ایران را هدف قرار دهند. او حتی به گروه‌های شمال افغانستان و جهادی‌ها نیز حمله کرد و عملا برای آنها نیز خط و نشان کشید و به همین علت این احتمال وجود دارد که در مرز با ایران، پاکستان و در شمال افغانستان شاهد تنش‌هایی باشیم.

پس از سقوط بلخ، طالبان تا چه میزان می‌تواند در جبهه شمال نفوذ کند و علت موفقیت آنها در این عرصه چه بوده است؟

امروز دیگر تنها پایگاه اجتماعی طالبان پشتوها نبوده و در کسوت رهبری طالبان امروز مولوی‌های تاجیک و ازبک را نیز مشاهده می‌کنیم. انتخاب رهبرانی از میان ازبک‌ها و تاجیک‌ها سبب شده تا نفوذ طالبان در شمال افغانستان تسهیل شود. مدت‌هاست که دیگر منطقه شمال افغانستان از نظر قومیتی یکدست نیست و این نیز سبب شده تا طالبان راحت‌تر در آن مناطق حاضر شود. در میان انبوه تاجیک‌ها و ازبک‌ها، امروز پشتوهای مهاجر از جنوب نیز حضور دارند. آنها حتی در میان هزاره‌ها نیز حاضر شده‌اند. مشخصا پایگاه اصلا افغانستان در شرق و جنوب افغانستان است اما آنها توانسته‌اند به غرب و شمال افغانستان نیز وارد شوند. امروز جبهه شمال آماده مقابله با طالبان است و به شدت نیز روحیه مقاومت در این مناطق زیاد است و مسلح نیز هستند اما بعید به نظر می‌رسد طالبان ریسک زیادی انجام دهد. همان گونه که می‌تواند کابل را تصرف کند شاید بتواند پیش روی های زیادی در شمال نیز داشته باشد اما توان را در این مسیر هزینه نخواهد کرد و به نظر می‌رسد بیشتر با دولت مرکزی افغانستان وارد مجادله شود. طالبان امروز چند شاخه شده است اما قدرت اصلی و جریان اصلی طالبان امروز بیشتر به دنبال قدرت گرفتن در عرصه سیاسی است و کم تر به مسائل جهادی و جنگ اهمیت می‌دهد و صحبت‌ها و عمل سیاسی نیز که در دستور کار قرار داده‌اند در این راستا است که می‌خواهند بگویند به دنال اصلاحات در روند و عملکرد خود هستند اما هنوز به صورت دقیق مشخص نیست تا چه میزان صادق باشند.

«آرمان ملی» روایت می‌کند:

حرف راست را از «قاضی‌زاده هاشمی بشنو!»

اعتراف بی‌پرده که نشان می‌دهد خبری از حداقل آزادی‌های سیاسی و رقابت‌های حزبی نیست

آرمان ملی: اظهارات اخیر امیرحسین قاضی‌زاده‌هاشمی از نامزدهای ریاست‌جمهوری ۱۴۰۰ و گفت‌وگویش با ایلنا نکاتی دارد که قطعا می‌تواند باعث نگرانی خیلی‌ها از روند در پیش گرفته شده برخی افراد باشد. بسیاری از این گفت‌وگو با عنوان نوعی اذعان به تلاش برای تغییرات ساختاری و استراتژی در سطح کلان یاد می‌کنند که می‌تواند اساسا تا مدت‌ها بعضا احزاب و برخی اهداف دموکراسی‌خواهانه را تحت‌الشعاع قرار دهد. سید امیرحسین قاضی‌زاده‌هاشمی در پاسخ به سوالی پیرامون یکدست‌شدن قوا و تاثیر آن بر روند اداره کشور و همچنین احتمال برخورد با اغماض میان قوا و کاهش نظارت‌ها، گفت: من نمی‌خواهم بگویم که چنین اتفاقی ممکن نیست اما شرایط کشور به‌گونه‌ای است که ما به دلیل اوضاعی که در حوزه اجرا و مشکلات مردم ایجاد شده نیاز به چنین اتفاقی داشتیم که یک قدرت متمرکز در حوزه اجرا داشته باشیم. وی اظهار داشت: کشور برای اینکه از جا بلند شود حداقل ۱۰ سالی باید دعواها را کنار بگذارد؛ به همین دلیل به نظر من مردم با هوشمندی این را انتخاب کردند. وی افزود: بعد از طی این دوره نهادهای دموکراتیک که حضور دارند و فعالیت می‌کنند یا جریانات سیاسی خود را احیا می‌کنند و باز می‌توانند به قدرت برگردند. قاضی‌زاده‌هاشمی به‌گونه‌ای سخن می‌گوید که انگار بهتر است نهادهای دموکراتیک فعلا تا حداقل ۱۰ سال خاموش باشند و جایی در قدرت از آن‌ها نیز نباشد. آیا این گفته‌ها تلقین این است که فعلا تا حداقل یک دهه از دموکراسی خبری نیست؟ از قرار تا یک دهه چیزی تغییر نمی‌کند و بعد از آن دوباره شاید فرصت گشایش‌هایی داده شود. این یعنی بعد از یک دهه تازه به نقطه اول برسیم؟ برخی گفته‌های قاضی‌زاده‌هاشمی را تهدیدی برای احزاب و فعالیت‌های سیاسی آزادانه تلقی می‌کنند و علامتی از اینکه دهه قابل‌تاملی در پیشروست. در این شرایط سوال در مورد فعالیت‌ها و احزاب و نهادهای دموکراسی‌خواه این است که آیا آنها قرار است دست روی دست بگذارند و خاموش شوند و کنج عزلت سیاسی برگزینند یا اینکه برخلاف اظهارات قاضی‌زاده هاشمی، اکنون با این زنگ خطر باید بیش از گذشته پویا شوند و برای صیانت از مردم هم که شده جلوی پیشروی بعضی ها را که به‌جد آینده کشور را با اما و اگرها روبه‌رو ساخته‌اند بگیرند؟ به نظر عده‌ای اظهارات قاضی‌زاده‌هاشمی خطرناک است و باید مردم و همه نهادها و احزاب را با یکدیگر یکدل کند تا مانع کرختی و جدایی ملت از حاکمیت آن هم حداقل برای مدت ۱۰ سال شوند. قاضی‌زاده‌هاشمی همانی است که چندی پیش در ردای نایب رئیسی مجلس یازدهم از احتمال نظام پارلمانی نیز سخن گفته و اظهار داشته بود: «به نظر می‌رسد لازم است در کشور مدتی طولانی نظام پارلمانی حاکم شود. ما نیاز داریم در موقع لزوم سریعا افراد را عوض کنیم اما با شرایط کنونی اگر سراغ هرکسی برویم بحران سیاسی ایجاد می‌شود.» وی با اشاره به اینکه یک نظر این است که نخست‌وزیری را احیا کنیم تا مجلس بتواند دولت را رصد کند، افزود: «مجلس اکنون نمی‌تواند بسیاری از برنامه‌های دولت را رصد کند. رئیس‌جمهور نیز یک فرد برخاسته از آرای مردم است و نمی‌توان به راحتی به سراغش رفت؛ زیرا یک نماد سیاسی است.» موضوعی که نگرش‌های او و احتمالا برخی همفکرانش را در این زمینه؛ یعنی تغییر ساختار ریاست‌جمهوری در مجلس یازدهم نشان داده است. آیا باید منتظر فصل جدیدی از عرصه قدرت در کشور باشیم یا می‌توان هنوز به پویندگی سیاسی چشم دوخت.

فـــرارو

گمانه‌زنی‌ها درباره کابینه دقیق نیست

رئیس جمهوی منتخب گفت: گمانه زنی‌ها در خصوص اعضای کابینه دولت که در رسانه ها اعلام می‌شود چندان دقیق نیست و بعدا مشکل ایجاد خواهد کرد. سید ابراهیم رئیسی در برنامه بدون تعارف افزود: اگر دوستان پیشنهادی دارند از طریق سامانه‌ای که فعال خواهیم کرد ارایه دهند، این سامانه پیش روی همه نخبگان، صاحب نظران و دغدغه مندان کشور قرار می گیرد و ما به همه نقطه نظرات در خصوص اعضای کابینه اهمیت می دهیم به ویژه به پیشنهادات درست. وی ادامه داد: بنای ما در دولت جدید آن است که با همه کسانی که در جای جای دولت کنونی فعالیت دارند مشروط بر توجه داشتن به دغدغه های مردم، همکاری کنیم، شرط همکاری با دولت جدید، قبول داشتن من نیست، افراد باید کرامت مردم را حفظ کنند و از کار آنان گره گشایی نمایند، در این صورت می توانند همکار دولت باشند. رئیس جمهوری منتخب گفت: کارآمدی، فسادستیزی، داشتن روحیه انقلابی، مردمی بودن و شایسته سالاری اساس کار ما در انتخاب افراد و همکاری با آنان است، شایستگی افراد مهم است نه اینکه جزء کدام جناح و گروه سیاسی یا با چه سلیقه سیاسی باشند.

بستگان و نزدیکانم دخالت نمی کنند

رئیسی افزود: هیچ گاه بستگان و نزدیکانم در کار من دخالت نکرده‌اند و نمی کنند، ارتباط ما با مردم و نزدیکان از طریق سامانه هایی است که در اختیار آنان می‌گذاریم، در همین دوران انتخابات، بنده نشستهایی را با مردم به عنوان نمونه با دانشجویان در دانشگاه تهران گذاشتم که کمتر نامزد انتخاباتی چنین نشستی برگزار می کند و بنای ما در دولت جدید استمرار برگزاری این گونه نشسته‌است.

وی در پاسخ به سوالی مبنی بر این که آیا به توصیه ها و پارتی بازی‌ها عمل می کند یا خیر اظهار داشت: زمانی توصیه به حق است مبنی بر این که حقی ضایع می‌شود یا حقی داده نمی‌شود که در این مورد وارد می شویم و به توصیه عمل می کنیم اما پارتی بازی و داشتن روابط ناسالم، رانت و رانت خواری به هیچ وجه پذیرفتی نیست و در دولت جدید جلوی این موارد را خواهیم گرفت و در همه سطوح با همه همکاران شفاف و روشن خواهیم بود و شرط ما برای همکاری، کار است و کار است و کار.

به ارتباط با مردم سخت نیاز دارم

رئیس جمهوری منتخب در پاسخ به سوالی مبنی بر این که آیا ارتباط نزدیک شما با مردم با وجود نیروهای حفاظتی شما حفظ خواهد شد یا خیر افزود: می‌شود نظرات نیروهای حفاظتی را با نظرات مردم جمع کرد، باید تعامل بین نیروهای حفاظتی با مردم و اهالی رسانه ایجاد شود، تلاش خواهیم کرد که مراقبت کنیم ارتباط نزدیک ما با مردم حفظ شود، زیرا به این ارتباط سخت نیاز دارم، برای آگاهی از مسائل کف بازار و کف خیابان، به این ارتباط نیاز دارم، این ارتباط را نه برای خودم به عنوان مسئول بلکه برای بسیاری از مسئولان ضروری می دانم و بنا دارم که این رفتارم تغییر نکند چون اساسا با روحیه من نمی سازد که بخواهم غیر از این رفتار کنم.

بیکاری، اشتغال و کرونا

رئیس جمهوری منتخب گفت: در آغاز کار دولت، بیش از همه مساله بیکاری، اشتغال و کرونا ذهن من را به خود مشغول کرده است، وعده من هم علاوه بر ایجاد اشتغال، تامین مسکن بوده که امکان ایجاد آن را در کشور داریم با این حال ایجاد نظام اداری سالم از دغدغه های جدی من است. رئیسی افزود: مردم می دانند که تحقق برخی وعده ها و رفع مشکلات مردم زمان بر است، اما تلاش شبانه روزی می کنم که زمینه اشتغالزایی فراهم و بیکاری حل شود، کلید ساخت و توسعه مسکن را خواهیم زد، اما تحقق این برنامه‌ها زمان می برد اما مردم را ناامید نخواهم کرد و برنامه‌ها بسیار زودتر از آنچه به نظر می رسد به ثمر خواهند نشست و با داشتن برنامه درست، نیروی جوان کارآمد، به نتیجه رسیدن برنامه های اشتغال و مسکن سخت نیست.

دریچه

معاون قضایی قوه قضائیه خبر داد

احیای ۲ هزار واحد تولیدی در کشور

معاون قضایی قوه قضائیه در جلسه ستاد اقتصاد مقاومتی و کمیته حمایت قضایی از تولید، که در دفتر اتاق صنعت و معدن و انجمن مدیران صنایع ساوه واقع در شهر صنعتی کاوه برگزار شد، اظهار کرد: تحریم مشکلات جدی‌ای بر کشور تحمیل کرده و کرونا نیز مشکلات تولید و صنعت را تشدید کرده که لازم است مسئولان ذی‌ربط برای برون‌رفت از این مشکلات چاره‌اندیشی کنند. حکمت‌علی مظفری گفت: خوشبختانه با وجود مشکلات متعددی که پیش‌روی صنایع وجود دارد، صنعت کشور با تلاش کارفرمایان و کارگران تحریم‌ها را به فرصت تبدیل کرده و رونق در تولید کشور حاکم است و در شهر صنعتی کاوه، به‌عنوان بزرگترین شهر صنعتی کشور نیز شرایط تولید مطلوب است و به دلیل افزایش تولید با کمبود نیروی کار مواجه است. برای اولین‌بار است که در کشور می‌شنوم یک شهر صنعتی با کمبود نیروی کار مواجه است. وی با بیان اینکه معضلاتی نظیر بیکاری، اعتیاد، طلاق و... به‌عنوان آسیب‌های اجتماعی شاخص در کشور منجر به وقوع فساد در جامعه می‌شوند، گفت: با ایجاد اشتغال و کارآفرینی می‌توان جلوی فساد و آسیب‌هایی را که منجر به شکل‌گیری فساد در جامعه می‌شود، گرفت. حجت‌الاسلام مظفری افزود: در دوران تحول دستگاه قضایی بالغ بر دوهزار واحد تولیدی در سراسر کشور احیا شده است و در سال گذشته نیز ۱۲۰ واحد تولیدی و صنعتی، که قرار بود به دلیل ورشکستگی حراج و تعطیل شوند، احیا شده و به چرخه تولید برگشته‌اند.

کارنامه تجارت محصولات کشاورزی دوماهه نخست ۱۴۰۰

به گزارش وزارت جهاد کشاورزی صادرات بخش کشاورزی در دو ماهه نخست سال جاری ۸۹۶ میلیون دلار بوده است. جزئیات تجارت محصولات کشاورزی تا پایان اردیبهشت ۱۴۰۰ را ببینید.

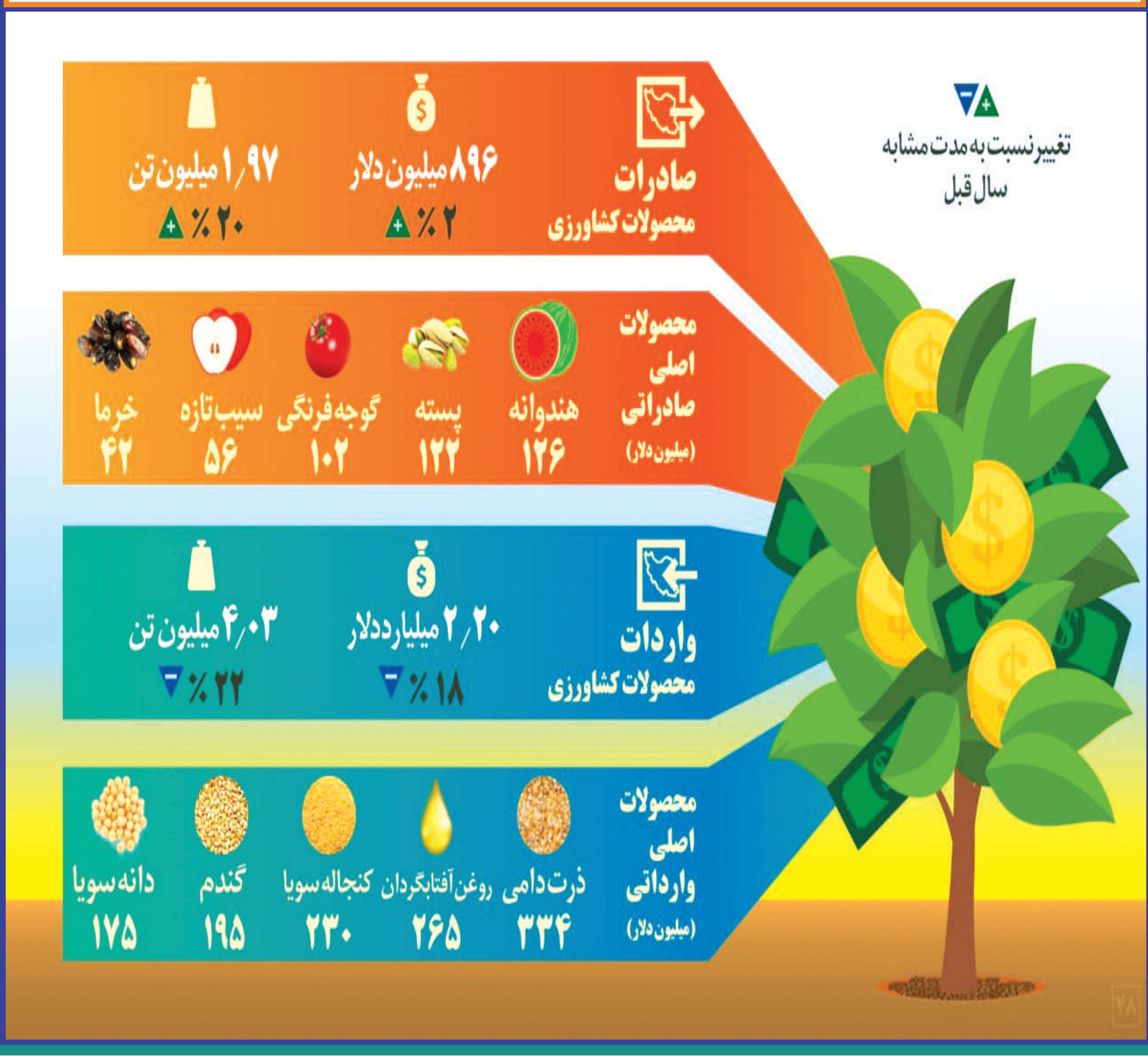

گزارش

از گردهمایی اخیر در ایام کرونا تا لفظ «پفیوز» جهانپور

نبرد با کرونا یا مردم؟!

در بعضی شهرها پیک پنجم کرونا به گوش می‌رسد

آرمان ملی- امید کاجیان: در نیویورک جشن پایان کرونا گرفته‌اند. انگلیس با همه سختی‌هایی که به واسطه کرونای انگلیسی داشته، فوتی‌هایش به زیر ۱۰ نفر رسیده و البته ویروس جهش‌یافته دلتا اگرچه چالش جدیدی آفریده اما عزم دولت براین است تا باقی واکسن نزده‌ها نیز واکسینه شـوند. ایتالیا و ترکیه هم سودای اعلام پایان کرونا را دارند، بیش از ۶۵ هزار تماشاگر در ورزشگاه مجارستان حضور می‌یابند، در جمهوری چک مردم با شـادی از رفتن کرونا اسـتقبال می‌کنند و... غرب از اتحادیه اروپا تا آمریکا خود را در نزدیکی پایان کرونا می‌بینند، بیمارستان‌ها خلوت شده، مردم به سینما و رستوران برگشته‌اند، دردورهمی‌ها شرکت می‌کنند، مدرسه می‌روند، به لطف واکسیناسـیون، آمریکا که در صدر کشورهای کرونا زده بوده، حالا محدودیت‌هایش را کمتر و کمتـر می‌کند، در نیویورک و کالیفرنیا، که عملا خبری از محدودیت نیست و زندگی عادی آغاز شده است و کنسرت‌ها از سر گرفته می‌شوند. روند واکسیناسیون، دنیا را به جای بهتری برای زندگی نسبت به یک‌سال قبل تبدیل ساخته اسـت. هرچند هنوز گونه جدید دلتا در کمین است؛ اما شواهد نشان می‌دهد کشورهایی که از واکسن معتبر و واکسیناسیون پرسرعت بهره برده‌اند، به‌رغم اینگونه مشـکلات وضعیت بهتری دارند. هرچند هنوز برای پیش‌بینی آینده بـه ویژه با وجود ویروس جهش‌یافته دلتا زود اسـت اما خیلی از کشورها به دلیل شرایط به مراتب مناسب‌تر از گذشته زندگی را از نو، شروع کرده‌اند و سفرها آغاز شده است. هرچند باید باز هم محتاط باشند. در سوی دیگر اما ایرانی است که عملا واکسیناسـیون را نیز تم سیاسی بخشیده است. عدم ورود یا کندی در ورود واکسن‌های معتبر در کنار نوشـتن یادگاری روی دیوار چین و روسیه و واکسن‌های آنان- که حالا سازمان جهانی بهداشت از وجود مشکلات فنی در تولید اسپوتینگ می‌گوید- باعث شده ورود واکسن‌ها با بدعهدی‌های مختلف آنان روبه‌رو شده و عملا واکسیناسـیون قطره‌چکانی در ایران را نیز دچار خلل کند. در تیرماه ۱۴۰۰ هنوز ۷۰ ساله‌ها باید در صف بایسـتند و منتظر تزریق بمانند. در این میان تغییرات دولت را نیز اضافه کنید. رئیس‌جمهور سیزدهم نیز در حالی در جملاتی مبهم از موضوع کرونا سخن می‌گوید که با برگزاری سخنرانی و گردهمایی جدیدش خود می‌تواند موجب شیوع ویروس کرونا باشـد. این اتفاق برای بار دوم است که رخ می‌دهد. او در سخنرانی‌های تبلیغاتی در اهواز نیز چنین اقدامی کرد که مورد نکوهش قرار گرفت. جمع بسیاری از مردم، در شرایطی که برخی اخبار از پیک پنجم در بعضی شهرها را گوشزد می‌کنند، برای صحبت‌هایش دورهم جمع شدند. باید پرسید آیا دولت بعدی اینگونه می‌خواهد شرایط را تغییر دهد؟

معلوم است چه می‌گویید

در چنین شرایطی برخی مقامات مسئول حتی بر این موضوع واقف نیستند که اگر نمی‌توانند پاسخگوی مناسبی باشند و عملی برای بهبودی اوضاع انجام دهند حداقل کار این است که سکوت کنند و از موضع حق‌به‌جانب و قدرت، سخن بر زبان نرانند که از بدروزگار اظهارات اخیر کیانوش جهانپور که پیشتر نیز با الفاظی عجیب و غریب این عدم‌پاسـخگویی و البته اهانت را به نمایش گذاشته بود، مانع این امر شده است. جهانپور مرزهای توهین را درنوردیده و همانطور که همه می‌دانند از واژه «پفیوز» احتمالا برای آنهایی که بر قیمت بالاتر واکسن ایرانی نسبت به آسترازنکا اعتراض کرده‌اند، استفاده کرده و در توئیتی نوشته: «آسترازنکا مورد تایید WHO است چرا نمی‌آورید؟ آسترازنکا مرجوعی برخی کشورهاست چرا می‌آورید. مجوز دهید آسترازنکا بیاوریم برای کارگران، ۲۵۰ هزار تومان، هزینه را کارفرما می‌دهد. بعد چرا آسترازنکا ۳ دلار است و واکسن ایرانی ۸ دلار؟ مرحوم شریعتی به‌خطا جای دگر در پی پفیوزان تاریخ می‌گشـت.» او مدیرکل روابط عمومی‌وزارت بهداشت و سخنگوی سازمان غذا و داروسـت ولی همین‌قدر طلبکار. وی قبلا هم در پاسخی توئیتری به شـخصی که خواسته بود واکسـن‌های ایرانی به تایید سازمان جهان بهداشت برسد- امری که در تمام دنیا متداول است- و از عدم‌اعتماد به مسئولان در این‌باره گفته بود، اظهار کرده اسـت: «اجباری نیست، نزنید!» جواب سخیفی که نتیجه‌ای جز برخـورد تند مردم در برابر او نداشـت. جهانپور بی‌تردید موظف بود به این سوال مهم پاسخ دهد که آیا واکسن ایرانی به تایید هیچ سازمان معتبر جهانی خواهد رسید یا نه و اگر نه چرا الزامی دراین امر دیده نمی‌شود؟ او حالا هم موظف است درباره قیمت واکسن توضیح دهد. نه با این عبارات زشتی از حقیقت شانه خالی کند. کار به جایی رسیده که برخی خواستار برکناری او شده‌اند یا نامه شکایتی علیه‌اش ترتیب داده‌اند. با همه تبلیغات مکرر مسئولان، آنچه امروز دیده می‌شود حضور مردان و زنان ۷۰ ساله در صف و بی‌نظمی و ناتوانی در واکسیناسیون است. این وقایع در حالی رخ می‌دهد که از سویی دیگر این‌روزها چپ شدن اتوبوس خبرنگاران محیط‌زیسـت و جان باختن دو نفر از آنان و واکنش عیسی کلانتری، معاون رئیس‌جمهور و رئیس سازمان حفاظت محیط‌زیست نیز بحث‌برانگیز شده است. نحوه نشسـتن او در برابر زنان خبرنگاری که با شـیون با او از این اتفاق تلخ می‌گویند مورد انتقاد بسیاری قرار گرفته است. واکنش کلانتری را همگان بی‌ادبانه و در عین حال نوعی بی‌خیالی و بی‌تفاوتی نسبت به این واقعه تلخ تعبیر می‌کنند. با نگاهی به نحوه برخورد مقامات کنونی و آتی نسبت به معضلات کشور که امروز در راس آن‌ها کرونا قرار دارد و عملکردهایی که نشان از بی‌تفاوتی یا جدی نگرفتن مردم و مشکلات‌شان دارد بیم‌ها از آینده بیشتر می‌شود. عصبیت مقامات فعلی و جدی نگرفتن و در شعار خلاصه کردن مبارزه با کرونا از سوی مقامات آتی می‌تواند عاقبت نه چندان روشنی را پیش‌روی ما بگذارد.

پیشخوان
Pishkhan.com

آرمان ملی
armanmeli.ir
سال چهارم
شماره ۱۰۴۴
شنبه
۱۴۰۰•۰۴•۰۵
۱۵ ذی‌القعده ۱۴۴۲/ ۲۶ ژوئن ۲۰۲۱

«آرمان ملی» از دو حادثه، یک بی‌تدبیری و مرگ ۷ نفر گزارش می‌کند:

وقاحت تمام؛ نه استعفا، نه پاسخگویی

◀ داغ عدم استعفا و بی‌تدبیری بر دل خبرنگاران و سربازان

◀ با وجود «کی بود کی بود» مسئولان، پیگیری حادثه خبرنگاران، در دستور کار قوه قضائیه

آرمان ملی: هنوز ۴۸ ساعت از درگذشت تلخ دو خبرنگار نگذشته بود که بازهم حادثه اتوبوس‌ها در جاده یزد حادثه آفرید و جان پنج سرباز معلم را گرفت و روزهای تلخی را برای مردم رقم زد. حادثه‌ای که برای خبرنگاران در آذربایجان غربی رخ داد، اتفاق تازه‌ای در جاده‌های کشور نبود که سالانه حدود ۶۰۰ تا ۸۰۰ هزار تصادف بسیاری از زنان را بی‌سرپرست و میلیون‌ها کودک را یتیم می‌کند، اما آنچه که داغ بزرگی بر دل مردم ایران نشاند، معصومیت دو خبرنگار فوت شده در این حادثه بود، که یکی از آنها چند روز مانده به مراسم ازدواجش، احیای دریاچه ارومیه و مشکلات زیست محیطی کشور را مقدم‌تر دانست و در ارابه مرگ سازمان حفاظت از محیط زیست نشست.

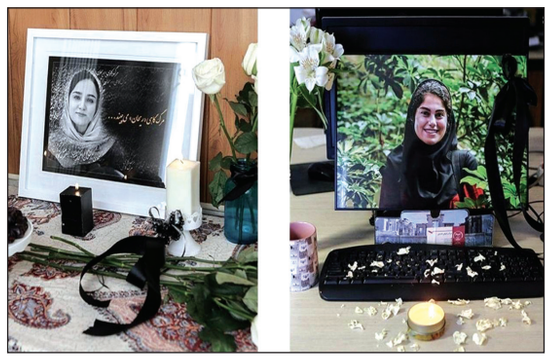

موضوع دوم، اصرار بر سوار شدن خبرنگاران به‌عنوان سرمایه‌های اجتماعی در اتوبوس رایگانی بود که مشکلات فنی بسیار داشت و سازمان محیط زیست حتی نخواست یک خودروی سالم برای ۳۱ خبرنگاری که می‌خواهند از پروژه احیای دریاچه ارومیه گزارش تهیه کنند بگیرد. موضوع دیگر نحوه برخورد مسئولان با این حادثه بود که هیچ دلیلی منطقی برای این حادثه ارائه نشد و روسای سازمانی که باعث این اتفاق شدند، (کمتر از دوماه مانده به پایان کار دولت) دریغ از یک عذرخواهی یا نامه استعفا. همه این عوامل داغ این مصیبت را برای مردم، همکاران و خانواده قربانیان این حادثه بیشتر می‌کرد. آنچه که در این روزها از حادثه عصر چهارشنبه بیان شد، بی‌شک افکار عمومی را قانع نکرد که از کنار این حادثه به‌راحتی عبور کنند و این موضوع را در کنار صدها حادثه زیست محیطی که در چند سال اخیر رخ داده، گذاشتند. تیمور حسینی، جانشین پلیس راهور، نیز وعده داد که گزارش کارشناسان درباره این حادثه شنبه یا یکشنبه اعلام می‌شود. اما هادی امیدوار، فرمانده پلیس راه گفته است که «اتوبوس حامل خبرنگاران در ارومیه سرویس کارکنان کارخانه سیمان بوده و احتمالا به دلیل رایگان بودن از آن استفاده شده است.» این موضوع را خبرنگارانی که در این اتوبوس نشسته‌اند، تایید کرده‌اند. به عنوان مثال «آسیه اسحاقی» خبرنگار پانا در وصف آن لحظات سخت گفته است: بعد از اینکه به ارومیه رسیدیم از پروژه‌هایی از جمله سد کانی سیب بازدید کردیم، سپس به سمت تونل رفتیم و از آن هم بازدید کردیم. حدود ساعت ۶ بود که کمک راننده به سمت ما آمد و گفت کمربندها را ببندید و آنجا متوجه شدیم که ترمز اتوبوس بریده است و به چند ثانیه نکشید که اتوبوس چپ کرد. نماینده ستاد احیا می‌گفت انگار این اتوبوس از صبح ترمز نداشته و فقط با دنده حرکت می‌کرد. اما وقتی داشتیم به تهران می‌آمدیم استاندار در جمع ما گفت که اتوبوس قراضه و کهنه نبوده و معاینه فنی داشته است.» این مشکلات نشان می‌دهد سازمان محیط زیست که از این خبرنگاران دعوت کرده، حتی حاضر نبوده برای حمل و نقل آنها پولی هزینه کند و مانند پروژه‌های دیگرش، به فکر کاهش هزینه‌ها بوده.

◀ همه چیز بر سر راننده خراب می‌شود؟

اظهار نظرها در این رابطه به‌قدری پراکنده و «کی بود، کی بود، من نبودم» بود که رئیس جمهور، فرمانده ناجا، معاون حقوقی رئیس جمهور دستور پیگیری ماجرا را دادند. چندی پس از اظهار نظرهای مسئولان، سخنگوی قوه قضائیه خواستار بررسی حادثه واژگونی اتوبوس خبرنگاران شد. غلامحسین اسماعیلی، در تماس تلفنی با ناصر عتباتی، رئیس کل دادگستری استان آذربایجان غربی به بررسی ابعاد مختلف این حادثه پرداخت. پیش‌تر نیز، ناصر عتباتی، رئیس دادگستری آذربایجان غربی، اعلام کرد که راننده اتوبوس بازداشت شده است. فرمانده پلیس راه ایران همچنین گفت که این اتوبوس تولید سال ۸۵ بوده اما به دلیل تردد در مسیر کوهستانی به صورت مرتب از ترمز استفاده می‌کرد و سیستم ترمز آن دچار مشکل شده بوده است. اما محمدمهدی شهریاری، استاندار آذربایجان غربی، اعلام کرده بود که این اتوبوس برخلاف گزارش‌ها قراضه و مشکل دار نبوده است. او همچنین گفته بود: «به صورت طبیعی از این اتفاقات زیاد رخ می‌دهد. منظور من این بوده که اتوبوس شرایط فنی لازم را طبق گفته پلیس راه داشته است، اما این موضوع به هیچ وجه نافی خطاهای رخ داده نیست.» شهریاری اعلام کرد که از سفر خبرنگاران به استان آذربایجان غربی اطلاع نداشته و از خبر ندادن برگزاری تور بازدید خبرنگاران از سوی مسئولان ستاد احیای دریاچه ارومیه به استانداری انتقاد کرد.

◀ مرگ سرباز معلم‌ها با ارابه مرگ

اما هنوز ۴۸ ساعت از این خبر یا بهتر بگوییم فاجعه نگذشته بود و مردم در شبکه‌های اجتماعی به آن واکنش نشان می‌دادند، که پنج سرباز معلم نیز در حادثه‌ای مشابه جانشان را از دست دادند. روز پنج شنبه که اتوبوس حامل سرباز معلم‌ها که از سیستان و بلوچستان برای فراگیری آموزش نظامی راهی شیراز بود، بر اثر واژگونی اتوبوس در محور یزد ۵ سرباز معلم جان باختند. این اتوبوس نیز به علت نقص فنی حادث از ناحیه ترمز با جدول وسط جاده برخورد کرده و در سمت مسیر مقابل واژگون و سپس با یک دستگاه تریلی متوقف برخورد می‌کند. اگر آمار تصادفات جاده‌ای را مرور کنیم، درخواهیم یافت اتوبوس‌ها بعد از پراید و وانت نیسان، عامل مرگباری در جاده های ایران هستند. عاملی که برخی می‌گویند به دلیل کارکرد بیش از حد آنها، ایمنی ندارند، عده‌ای به رانندگان خواب آلود معترضند. بر اساس آخرین آماری که سازمان راهداری و حمل و نقل جاده‌ای در سالنامه آماری منتشر کرده و به سال ۱۳۹۸ اختصاص دارد، ۶۲ هزار و ۱۵۶ دستگاه خودروهای مسافری برون شهری (اتوبوس-مینی بوس-سوار کرایه) در کشور تردد می‌کنند که از این تعداد ۳۵.۸ درصد ناوگان عمری بین ۱۱ تا ۱۵ سال دارند. در این میان بسیاری از رانندگان اتوبوس‌های بین شهری درباره علت عدم استقبال از نوسازی ناوگان معتقدند هزینه‌های بالای نوسازی ناوگان، تسهیلات گران قیمت خرید اتوبوس، قیمت بسیار زیاد خودروسازان داخلی برای فروش اتوبوس نو، دخالت‌های بیجای سازمان متولی حمل ونقل بین شهری در خصوص نرخ هزینه بلیت به جای آزادسازی نرخ آن و تعیین قیمت‌ها با راهکار به تعادل رسیدن بازار، محدودیت‌های کرونایی و تأخیر در اعطای تسهیلات کرونا به رانندگان اتوبوس و... برخی از دلایل ناکامی سازمان راهداری در نوسازی ناوگان مسافری بین شهری است.

◀ پیام تسلیت مسئولان

با این حال روز گذشته مراسم تشییع پیکر مهشاد کریمی و ریحانه یاسینی، دو خبرنگار جان‌باخته در این حادثه در قطعه نام‌آوران بهشت زهرای تهران برگزار شد و در این باره بسیاری از مسئولان ارشد کشور، از جمله حجت الاسلام سید ابراهیم رئیسی و دکتر روحانی درگذشت دو خبرنگار و سرباز معلمان را تسلیت گفتند. حسن روحانی رئیس جمهوری در پیامی جان باختن خبرنگاران ایرنا و ایسنا درپی حادثه غم انگیز واژگونی اتوبوس در نقده را تسلیت گفت. رئیس جمهوری فعلی کشور در پیامی نوشت: «حادثه واژگونی اتوبوس حامل خبرنگاران حوزه محیط زیست کشور در استان آذربایجان غربی و جان باختن ۲ بانوی خبرنگار و مجروح شدن تعدادی از آنان، موجب اندوه و تاثر عمیق شد. لازم است دستگاه‌های مسئول ضمن دلجویی از خانواده‌های این عزیزان سفر کرده، سریعا علل وقوع حادثه را بررسی و نسبت به ارائه گزارش آن اقدام کنند.»، رئیس جمهور منتخب نیز در پیامی درگذشت این خبرنگاران را تسلیت گفت و رئیس کل دادگستری استان آذربایجان غربی را موظف به نظارت بر رسیدگی «سریع و دقیق» به پرونده قضائی تشکیل شده در این زمینه کرد. رئیس قوه قضائیه همچنین در مورد پیگیری پرونده این اتفاق تصریح کرد: «رئیس کل دادگستری استان آذربایجان غربی نیز موظف است به منظور رسیدگی «سریع و دقیق» به پرونده قضائی تشکیل شده در این زمینه، «نظارت» لازم را به‌عمل آورد.» همچنین سعید نمکی، وزیر بهداشت و درمان و محسن حاجی میرزایی وزیر آموزش و پرورش جان باختن سرباز معلمان و خبرنگاران را تسلیت گفتند. در همین راستا محسن حاجی میرزایی، در پیامی نوشت: «این سربازان با انگیزه و مشتاق، «معلمی» را برای خدمت به کشور انتخاب کرده و در این مسیر عازم دوره آموزشی سربازی خود بودند تا پس از آن در عرصه تعلیم و تربیت، معلمان توانمند نظام آموزشی کشور باشند.» همچنین لعیا جنیدی، معاون حقوقی رئیس جمهور در پی حادثه واژگون شدن اتوبوس حامل خبرنگاران حوزه محیط زیست و درگذشت دو تن از این عزیزان پیام تسلیتی صادر کرد.

گزارش «آرمان ملی» از توهین چندباره روابط عمومی وزارت بهداشت به مردم

مطالبه گران واکسن، «پفیوز» خطاب شدند!

◀ معاون اول رئیس جمهور: نباید انتقادها با کم تحملی و اهانت برخورد شود

آرمان ملی- وحید استرون: ظاهرا قرار نیست، اظهارات دور از ادب و طلبکارانه روابط عمومی وزارت بهداشت و درمان به اتمام برسد و در روزهایی که واکسیناسیون عمومی به‌صورت بسیار کُندتر از کشورهای همسایه پیش می‌رود و به یک مطالبه ملی تبدیل شده، کیانوش جهانپور، منتقدان سیاست‌های وزارت بهداشت در زمینه قیمت بالای واکسن داخلی کرونا را «پفیوز» خواند و همین امر موجب شد که بسیاری به او واکنش نشان دهند و حتی پای محاکم قضائی به میان آید. او در توئیتی اعلام کرد: «آسترازنکا مورد تایید WHO است چرا نمی‌آورید؟ آسترازنکا مرجوعی برخی کشورها است چرا می‌آورید؟ مجوز بدهید آسترازنکا بیاوریم برای کارگران، ۲۵۰ هزار تومان، هزینه را کارفرما می‌دهد! بعد: چرا آسترازنکا ۳ دلار! است و واکسن ایرانی ۸ دلار؟ مرحوم شریعتی بخطا جای دگر در پی پفیوزان تاریخ می‌گشت» در این میان جهانپور به این موضوع اشاره نکرد که در هیچ کشوری واکسن پولی وجود ندارد و آسترازنکایی که قرار بود به ایران وارد شود، چطور در وعده‌های روسای خویش گم شد یا سر از بازار سیاه درآورد. این اولین باری نیست که اظهارات عجیب روابط عمومی وزارت بهداشت و سخنگوی سازمان غذا و دارو با واکنش‌های بسیاری همراه است. اولین اظهار نظر زمانی بود که موج بی‌اعتمادی نسبت به آمار و ارقام شیوع کرونا کشور را فرا گرفته بود و در این بین اعضای شورای شهر (که اتفاقا یکی از آنها همسر سابق وی بود) نسبت به اظهارات سخنگوی وقت وزارت بهداشت، واکنش نشان می‌دادند. شورای شهر تهران که آمار روزانه متوفیان مرگ و میر کرونا و خاکسپاری در بهشت زهرا را در اختیار داشت، نسبت به اعلام آمار روزانه متوفیان در تهران از سوی وی، اعلام کرد که آمار این وزارتخانه درست نیست. اما جهانپور در پاسخ به این اظهار نظر گفت: « که اعضای شورای شهر کارشناس تولد هستند نه مرگ!» بیستم خرداد ۹۹ او به دلیل اظهاراتش در توییتر در انتقاد از عملکرد چین در زمینه کرونا از مقام سخنگویی وزارت بهداشت برکنار شد، درحالی که این وزارتخانه هیچگاه زیربار سخنگویی ایشان نرفت. اما اظهار نظر بعدی در خصوص انتقاد یکی از کاربران توئیتر بود که از واکسن ایران انتقاد کرد و او در پاسخ نوشت «شما نزن!»

◀ شکایت خبرنگاران از جهانپور

اما این‌بار فحاشی وی به طیف وسیعی از جامعه، کار دست او می‌دهد و درحالی که روسای او تا کمتر از دوماه دیگر سرکار هستند، پای وی به دلیل این اظهار نظر عجیب به محاکم قضائی باز خواهد شد و به قول معروف: «این تو بمیری از آن تو بمیری‌ها نیست» علی مجتهدزاده، وکیل دادگستری، از شکایت جمعی از خبرنگاران از سخنگوی سازمان غذا و دارو در پی اظهارات توهین‌آمیز او به منتقدان قیمت واکسن داخلی خبر داد و با اشاره به غیر قابل چشم‌پوشی بودن اهمال در زمینه تهیه واکسن با توجه به وضعیت حاد کرونا گفت: «عقل سلیم و انصاف حکم می‌کند که در این شرایط کسانی که مسئولیت مستقیم دارند، هم عذرخواه مردم باشند و هم افکار عمومی را آرام کنند.» وی به سابقه بد سخنگوی سازمان غذا و دارو در توهین به منتقدان گفت: «اگر چنین رفتاری در هر کشوری صورت می‌گرفت، این شخص را برکنار و محاکمه می‌کردند، اما متاسفانه در ایران می‌بینیم که هیچ‌گونه برخوردی با این افراد صورت نمی‌گیرد. مجتهدزاده بدون اشاره به نام و تعداد خبرنگارانی که از کیانوش جهانپور شکایت کرده‌اند گفت که شکایت این افراد ثبت شده و هفته آینده نیز «به دادسرای فرهنگ و رسانه خواهیم رفت.» ایران حدود ۸۳ میلیون نفر جمعیت دارد و برای واکسیناسیون جمعیت کل کشور به ۱۶۰ میلیون دوز و برای واکسیناسیون گروه‌های در معرض خطر حداقل به ۱۰۰ میلیون دز واکسن نیاز است و تاکنون چهار میلیون و ۴۱۵ هزار و ۸۶۴ نفر دُز اول واکسن کرونا و یک میلیون و ۱۲۷ هزار و ۸۸۶ نفر نیز دُز دوم را تزریق کرده‌اند و مجموع واکسن‌های تزریق شده در کشور به ۵ میلیون و ۵۴۳ هزار و ۷۵۰ دُز رسید. این درحالی است که طبق آخرین آمار ۱۰ هزار و ۸۲۰ بیمار جدید مبتلا به کووید ۱۹ در کشور شناسایی شده و ۱۱۵ بیمار کووید ۱۹ جان خود را از دست دادند. همچنین تعداد شهرهای کشور از «صفر شهر با وضعیت قرمز» به ۳۲ شهر رسیده و ۱۷۴ شهر در وضعیت نارنجی و ۲۴۲ شهر در وضعیت زرد قرار دارند.

◀ واکنش‌ها به توهین جهانپور

در این میان بسیاری به اظهارات جهانپور واکنش نشان دادند و اسحاق جهانگیری طی پی نوشتی به وزیر بهداشت، درمان و آموزش پزشکی به توئیت توهین آمیز کیانوش جهانپور نوشت: «جناب آقای دکتر نمکی، واکسیناسیون رایگان عمومی دغدغه‌ای همگانی و انتظاری به حق است که بخشی از آن با واردات و بخشی دیگر با تولید داخلی به صورت همزمان در حال انجام است. نباید به تقابل نادرست این دو اقدام دامن زد و در عین حال شایسته نیست که به ابهام‌ها و یا حتی انتقادها در رسانه‌ها و افکار عمومی با کم تحملی و اهانت برخورد کرد. لازم در این خصوص اقدام مناسب انجام شود.» محمد مهاجری، یک فعال سیاسی اصولگرا نیز در یادداشتی نوشت: «پیشنهاد می کنم ۳ - ۴ سال خودتان را در آب نمک بخوابانید و در انتخابات ۱۴۰۴ کاندیدای سوپر پوششی بشوید و در مناظرات چشمتان را ببندید و به هر کسی که خواستید بگویید پفیوز.» منیژه حکمت، کارگردان سینما خطاب به او گفته: «آقای کیانوش جهانپور ما پفیوز هستیم، وقتی جان هشتاد میلیون مردم ایران را به دستان بی کفایت شما و دکتر نمکی می‌سپاریم و هر روز شاهد مرگ عزیزانمان هستیم، شما درست می‌گویید.»

یادداشت

روزگار تلخ نشستن «عیسی» «توهین» خواندن جهانپور

وحید استرون
روزنامه نگار

رسم در دنیا به این شکل است که اگر در حادثه‌ای دو خبرنگار فوت کنند و روزانه بیش از ۱۰۰ نفر به دلیل شکست پروژه واکسیناسیون عمومی راهی قطعه بحران آرامستان‌ها شوند، کمترین کاری که دولت‌ها و مسئولان در قبال این حوادث و التیام زخم‌های افکار عمومی انجام می‌داد استعفا یا عذرخواهی از مردم بود که این امر در کشورهای توسعه یافته یک رویه عادی به حساب می‌آید. اما در کشور ما کلمه «استعفا» و «عذرخواهی» در دایره‌المعارف مسئولان اصلا تعریف نشده و برخی از آنها، انتقادها و مطالبه‌گری مردم را با تحقیر و فحاشی پاسخ می‌دهند، یا حتی برخی دیگر نیز در خیابان زیر گوش سرباز راهور کشیده می‌خوابانند زیرا محدوده قدرت‌شان وسیع‌تر شده است. از قدیم گفته‌اند که «ادب مردم به از دولت اوست» و یکی از رکن‌های اصلی انقلاب اسلامی در سال ۵۷، پاسخگویی و خادم شدن مسئولان نسبت به مردم بود. امام (ره) بارها در صحبت‌هایشان به این موضوع اشاره داشتند و گواه این ادعا صحیفه امام؛ جلد ۶، ص ۴۸ و ۴۹ است که ایشان می‌فرمایند: «من خادم شما هستم، من خادم ملت شما هستم. من آمده‌ام که بزرگواری شما را حفظ کنم» اما چه اتفاقی افتاده که بعد از ۴۰ سال، معاون رئیس جمهور و رئیس سازمان عریض و طویل حفاظت از محیط زیست در مقابل خبرنگار داغدیده به‌نحوی می‌نشیند که فقط می‌توان «تحقیر» را از نشستن او معنا کرد یا روابط عمومی وزارت بهداشت منتقدان واکسیناسیون عمومی را «پفیوز» خطاب می‌کند، یا نماینده مجلس زیر گوش سرباز وظیفه شناس راهور می‌زند جای سوال دارد. همه این عوامل نشانگر آن است که برخی از مسئولان در روزهایی که وسایل شخصی‌شان را از محل کارشان جمع می‌کنند و در حال تحویل میزشان به روسای بعدی در دولت سیزدهم هستند، از نگاه طلبکارانه به نگاه تحقیرآمیز و به این باور اشتباه رسیده‌اند که راه پاسخ به مطالبه‌گری مردم «ترکستان» است، در حالی که از قدیم گفته‌اند: «ادب مردم به از دولت اوست». اما طرز نشستن رئیس سازمان محیط زیست و معاون رئیس جمهور در مقابل زینب رحیمی، خبرنگار محیط زیست که با گریه از مرگ دوست و همکارش گلایه می‌کرد، سوژه شبکه‌های اجتماعی شد و مردم با تصویرسازی، اینگونه نشستن را روی اجساد صدها پرنده مهاجر، هزاران هکتار جنگل سوخته، به تاراج رفتن خاک ایران و بر فراز کوه‌های زباله به تصویر کشیدند. البته ناگفته نماند کسانی که عیسی کلانتری را از نزدیک می‌شناسند می‌دانند که طرز نشستن او همین‌گونه است، ولی وقتی یک انسان می‌خواهد به طرف مقابلش تسلیت بگوید و از اتفاقی تلخ که مسببش بوده عذر تقصیر بخواهد، اینگونه نمی‌نشیند. یا در تفسیر توهین آقای جهانپور آن‌هم در روزهایی که کشور پاکستان و عراق میلیون‌ها نفر را واکسینه کرده‌اند و تسریع در روند واکسیناسیون از جانب ملت بزرگ ایران، مطالبه زیادی از مسئولانی نیست که خود را در سخنرانی‌ها و وعده‌های انتخاباتی‌شان خادم ملت می‌نامند، اما برخی‌شان یک «جهانپور» درون دارند که وقتی انتقادات بالا می‌گیرد، مطالبه‌گران را «پفیوز» و منتقدان را «رانت بگیر» لقب می‌دهند. حال ما را چه شده که نکات علامه طباطبایی علیه الرحمه، در تفسیر المیزان که می‌فرماید: «ادب، هیأت زیبا و پسندیده‌ای است که طبع و سلیقه سزاوار می‌داند، چه دینی باشد مانند دعا و چه عقلی مثل دیدار دوستان.» را فراموش کرده‌ایم و به صندلی‌های لغزانمان اینقدر امید بسته‌ایم، جای سوال دارد.

روی خط آرمان ملی

۸۸۷۶۰۱۷۶

اختلالات اینترنتی

با توجه به اینکه در فصل امتحانات دانشگاهی هستیم با اختلال سراسری اینترنت همراه اول در استان مرکزی و اراک بدون اطلاع رسانی مواجه هستیم و مشکلات زیادی داریم. از مسئولان ارتباطات درخواست رسیدگی به این موضوع را داریم که کمی هم به فکر دانشجویان باشند.

یک شهروند از اراک

شهرداری فردیس

شهرک وحدت در فردیس کرج وانتی‌هایی که این میدان اصلی را به بازارچه تبدیل کرده‌اند واقعا مشکلات زیادی را برای اهالی این محله ایجاد کرده‌اند هم ظاهر این میدان را بد کرده‌اند و هم تردد مردم با مشکلات زیادی روبه رو شده است از شهرداری درخواست رسیدگی به این موضوع را داریم.

اکبری از فردیس

جوابیه مترو

پیرو درج مطلبی در تاریخ ۱۴۰۰/۳/۲۴ تحت عنوان «خرابی پله برقی ایستگاه متروی امام خمینی(ره)» به اطلاع می‌رساند: پله برقی ۰۱۲ به علت پاره شدن هندریل، خاموش و غیرفعال گردیده بود که پس از تهیه و تامین قطعه هم اکنون رفع نقص شده و در حال بهره‌برداری می‌باشد.

جوابیه مترو

پیرو درج مطلبی در تاریخ ۱۴۰۰/۳/۲۹ تحت عنوان « مترو» به اطلاع می‌رساند: ضمن عذرخواهی از مسافران گرامی به خاطر شلوغی و ازدحام جمعیت در ایستگاه‌ها به اطلاع می‌رساند شرکت بهره‌برداری مترو در این شرایط حساس از شهروندان محترم انتظار دارد حتی‌المقدور با مدیریت بهینه زمان تردد و انتقال آن به ساعات غیرپیک، به سلامت خود و دیگر مسافران کمک کنند تا با رعایت پروتکل‌های بهداشتی بتوانیم از این بیماری عبور نماییم. گفتنی است که با وجود کمبودهای موجود در شبکه مترو از جمله کمبود ناوگان، مسافران محترم اطمینان داشته باشند این شرکت با تمامی امکانات موجود و توان اجرایی خود تلاش می‌کند تا بیش از پیش رضایت مسافران گرامی را فراهم نماید.

شرکت بهره‌برداری راه‌آهن شهری تهران و حومه

واکسیناسیون افراد بالای ۶۰ سال

وزیر بهداشت اعلام کرد: تا پایان مرداد گروه‌های آسیب‌پذیر، بیماران صعب‌العلاج و افراد بالای ۶۰ سال واکسن دریافت خواهند کرد. دکتر نمکی وزیر بهداشت با تشکر از حمایت‌های رهبر انقلاب، به مدیریت خوب پیک چهارم کرونا در کشور در مقایسه با کشورهای دیگر و ثبت مدل درمان ایرانی اشاره کرد و از فعالیت یک گروه ویژه برای ثبت مستندات علمی واکسن‌های مختلفی که در کشور در حال تولید هستند و ارائه این مستندات به سازمان‌های جهانی خبر داد. دکتر نمکی درباره رعایت‌های لازم پس از تزریق واکسن نیز گفت: همچنان باید از ماسک استفاده شود، چراکه واکسن احتمال بیماری سخت را پایین می‌آورد اما همچنان احتمال ابتلا وجود دارد.

اصلاح مقررات مسئولیت کیفری کودکان

معاون امور زنان و خانواده رئیس‌جمهوری از ارائه لایحه اصلاح مقررات ناظر بر مسئولیت کیفری اطفال و نوجوانان در قانون مجازات اسلامی به هیات دولت خبر داد. معصومه ابتکار در صفحه توئیتر خود نوشت: نظر به اهمیت صیانت از منافع و ضرورت وحدت رویکرد در مسئولیت کیفری کودکان زیر ۱۸ سال، معاونت رئیس جمهور در امور زنان و خانواده لایحه اصلاح مقررات ناظر بر مسئولیت کیفری اطفال و نوجوانان در قانون مجازات اسلامی را تهیه و جهت سیر مراحل قانونی به هیئت دولت ارائه کرده است. نظر به اهمیت صیانت از منافع عالیه کودکان زیر ۱۸ سال به طور عام و کودکان دختر زیر ۱۸ سال به طور خاص و با عنایت به ضرورت وحدت رویکرد سیاست جنایی در حوزه مسئولیت کیفری اطفال و نوجوانان، معاونت امور زنان و خانواده رئیس جمهور لایحه اصلاح مقررات ناظر بر مسئولیت کیفری اطفال و نوجوانان در قانون مجازات اسلامی را تهیه و جهت سیر مراحل قانونی به هیأت دولت ارائه کرده است.

شیوه بازگشایی مدارس در مهر

مدیرکل تربیت بدنی و سلامت وزارت آموزش و پرورش از واکسیناسیون معلم‌ها و دست‌اندرکاران مدارس تا پایان مرداد ماه خبر داد محسن بیگی گفت: ما نمی‌توانیم به طور دائمی مدارس را تعطیل کنیم و بازگشایی مدارس از مهر ماه ۱۴۰۰ در دستور کار وزارت آموزش و پرورش قرار گرفته است. وی با بیان اینکه ستاد ملی کرونا واکسیناسیون معلمان را به مرداد ماه موکول کرده است، افزود: تا پایان مرداد ماه باید تمام معلم‌ها و دست‌اندرکاران مدارس (راننده سرویس و غیره) واکسن کرونا دریافت کنند. در حال حاضر وزارت آموزش و پرورش در تعامل با وزارت بهداشت، داده‌های واکسیناسیون را بررسی و احصا می‌کند. وی با اشاره به اینکه حدود ۱۰۰ هزار راننده سرویس در ایران مشغول به کار هستند، عنوان کرد: معلم‌های مدارس دولتی و غیرانتفاعی تا به امروز حدود یک میلیون و ۲۰۰ هزار نفر برآورد شده‌اند.

کوتاه

۵ میلیون دانش آموز با مشکلات روانی

آرمان ملی: عضو کمیسیون اجتماعی مجلس، گفت: از ۱۳ میلیون دانش‌آموز در سراسر کشور، پنج میلیون دانش‌آموز از نظر سلامت روانی مشکل دارند. مهدی عیسی‌زاده افزود: ردیف اعتباری ویژه‌ای برای این دانش‌آموزان در بودجه سال ۱۴۰۰ در نظر گرفته شد. زمان پیگیری برای لحاظ کردن ردیف اعتباری ویژه حاشیه نشینان در بودجه سال آینده از هم اکنون تا مهرماه است تا کمیسیون اجتماعی از طریق سازمان برنامه و بودجه و وزارت کشور آن را مطرح و پیگیری کند.

بازهم کودک و همسر آزاری در صدر

ایلنا: رئیس اورژانس اجتماعی کشور با بیان اینکه در تمام مراکز استان‌ها خانه امن ایجاد شده است، گفت: بیشترین تماس‌ها با اورژانس اجتماعی موارد کودک آزاری و همسرآزاری است. محمود علیگو افزود: در حال حاضر در تمام مراکز استان‌ها ستینگ‌های نگهداری از زنان وجود دارد. همچنین بیش از ۳۰۰ مرکز مداخله در بحران داریم که اقدامات مداخله‌ای را از طریق اورژانس اجتماعی انجام می‌دهند. سازمان اورژانس اجتماعی این قابلیت را دارد که اقدامات لازم درباره حفاظت از زنان آسیب دیده را انجام دهد.

منطقه ۱۴ بیشترین بافت فرسوده

میزان: شهردار منطقه ۱۴ گفت: ۱۷ درصد بافت فرسوده شهر تهران در این منطقه است. کامبیز مصطفی پور اظهار کرد: سه شاخصه ریزدانگی، فرسودگی و نفوذ ناپذیری و از جمله کارهایی که انجام شده در این منطقه است و ۵۵ درصد بافت فرسوده نوسازی شده است. تجمیع ۷۱۲ پلاک را در این منطقه داشتیم؛ موضوع نوسازی بافت فرسوده نیاز به همکاری شهروندان با شهرداری را دارد و باید در این زمینه سرعت بیشتری داشته باشیم.

۱۴ میلیون نفر واکسینه می‌شوند

آرمان ملی: کمیته بهداشت و درمان با اشاره به ثمر بخش بودن تلاش‌ها برای تولید واکسن داخلی و ورود دو واکسن تولید داخل به بازار عمومی مصرف طی روزهای آینده، تاکید کرد با اخذ مجوزهای لازم برای تزریق عمومی واکسن داخلی و سرعت‌گیری عملیات واکسیناسیون، دولت به عهد خود در واکسینه کردن جامعه هدف ۱۴ میلیون نفر در موعد مقرر تعیین شده تا پایان این دولت، عمل خواهد کرد. در این گزارش اعلام شد که با اقدامات و پیگیری‌های انجام شده و رفع موانع، با ورود محموله‌های جدید واکسن به کشور طی روزهای گذشته و تداوم این وضعیت در آینده، عملیات واکسیناسیون با اولویت تزریق دوز دوم کسانی که مرحله اول را انجام داده‌اند.

۵ روز گرم در انتظار ایران

آرمان ملی: بنا ب اعلام سازمان هواشناسی، طی ۵ روز آینده با پایداری هوای گرم در کشور مواجه هستیم. بر اساس نقشه‌های همدیدی و آینده‌نگری سازمان هواشناسی، در شرق و جنوب شرق کشور به‌ویژه زابل و شرق کرمان وزش شدید باد و وقوع گرد و خاک پیش‌بینی می‌شود. در ارتفاعات واقع در جنوب کرمان، شرق هرمزگان و جنوب سیستان و بلوچستان رگبار پراکنده و رعد و برق پیش‌بینی می‌شود.

۲۵ استخدام در آموزش و پرورش

باشگاه خبرنگاران: معاون حقوقی و پارلمانی وزارت آموزش و پرورش از رایزنی برای جذب ۲۵ هزار نیروی جدید از طریق آزمون استخدامی در مرداد خبر داد. قاسم احمدی لاشکی بیان کرد: با توجه به شرایط کنونی در سال تحصیلی جدید حدود ۱۹۷ هزار کمبود معلم داریم ضمن آنکه قانون به ما اجازه نمی‌دهد تا نیروی جدید حق‌التدریسی استخدام کنیم بنابراین باید این خلأ را با استفاده از روش‌هایی، چون استفاده از اضافه تدریس معلمان و به‌کارگیری معلمان در آستانه بازنشستگی جبران کنیم. علاوه بر آن اگر سازمان اداری استخدامی مجوز لازم را بدهد ۹ هزار و ۵۰۰ پذیرفته شده کارنامه سبز را هم به کار می‌گیریم.

آماده‌سازی واکسن کرونای رازی

آرمان ملی: محقق اصلی کارآزمایی بالینی واکسن ایرانی رازی کوو پارس گفت: پیش‌بینی می‌شود واکسن رازی کوو پارس اواخر شهریور یا اوایل مهر امسال وارد مرحله واکسیناسیون عمومی خواهد شد. سعید کلانتری اظهار کرد: پیش‌بینی می‌شود ۲ تا ۳ هفته دیگر بتوانیم آنالیز بینابینی فاز دوم کارآزمایی بالینی را به سازمان غذا و دارو تحویل دهیم که در صورت رضایت این سازمان، مجوز فاز سوم صادر خواهد شد. وی تعداد داوطلبان مرحله دوم کارآزمایی بالینی را ۵۰۰ نفر اعلام کرد و افزود: فاز دوم تست انسانی از ۶ خرداد آغاز شده است که ۲۹۴ نفر دوز اول و از این تعداد ۳۰ نفر (تا روز ۳۰ خرداد) دوز دوم را هم دریافت کرده‌اند.

پیشخوان Pishkhan.com

آرمان ملّی
armanmeli.ir
سال چهارم
شماره ۱۰۴۴
شنبه
۱۴۰۰ • ۰۴ • ۰۵
۱۵ ذی‌القعده ۱۴۴۲/ ۲۶ ژوئن ۲۰۲۱

گزارش

کرونا و رشد مشاوره‌های آنلاین

یک روانشناس گفت: خدمات روانشناسی شامل بیمه محسوب نمی‌شود و مراکز مشاوره را برای ادامه مسیر و بقای خود دچار مشکلات اساسی کرده است. مهدیه ملیانی روان‌درمانگر و روانشناس بالینی، در خصوص مشکلات مراکز مشاوره اظهار کرد: از آنجا که طول هر جلسه روانشناسی برگزار شده بین ۴۵ تا ۹۰ دقیقه است و در هر روز هر درمانگر به تعداد بسیار معدودی می‌تواند مراجع ببیند، که این درآمد باید در امور مختلفی، چون حقوق کارمندان، خدمات، سیستم حسابداری، اجاره ماهانه مرکز و... هزینه شوند، همچنین تنظیم تراز مالی مراکز مشاوره از مسائل جدی این حیطه است. وی بیان کرد: در شرایط فعلی خدمات روانشناسی شامل بیمه محسوب نمی‌شود و این مساله با توجه به فشار بیشتر اقتصادی بر مراجعان، بیش از زمان‌های گذشته مراکز مشاوره را برای ادامه مسیر و بقای خود دچار مشکلات اساسی کرده است. به دلیل فشارهای مالی، بیماران در این شرایط به دلیل ناتوانی در تامین هزینه‌های درمان خود، به مرور فاصله میان جلسات را بیشتر کرده و از مسیر درمان فاصله می‌گیرند که این اتفاق موجب افت اثر بخشی درمان خواهد شد. ملیانی با اشاره به توزیع متفاوت مراکز مشاوره در شهرهای مختلف تصریح کرد: تراکم بیشتری در شهر تهران و تمام مراکز دیگر شهرستان‌ها وجود دارد، و این موضوع دقیقا همانند به مدلی است که در سیستم پزشکی اتفاق افتاده است، یعنی عدم توزیع مساوی نیروهای متخصص پزشکی در شهرهای مختلف است.

عدم توزیع متوازن نیروی متخصص

وی در توضیح چرایی عدم توزیع متوازن نیروی متخصص عنوان کرد: در حیطه خدمات مشاوره و روان شناسی همانند دیگر شغل‌ها این عرصه است که تقاضا را تعریف می‌کند. از این رو به دلیل تمکن مالی بالاتر در مناطق خاصی، چون مراکز استان‌ها و شهر تهران تقاضا برای مراجعه به مراکز مشاوره افزایش بیشتر است. چرا که تصمیم گیری در مورد اقدام برای جلسات مشاوره، متاثر از شرایط مالی مناسب است و در شرایط ناپایدار اقتصادی، افراد تصمیم می‌گیرند به اتاق درمان مراجعه کنند یا خیر. این روانشناس عدم‌آگاهی‌سازی به صورت یکسان را از دلایل توزیع متفاوت مراکز مشاوره در شهرهای مختلف دانست و افزود: متاسفانه با تمام پیشرفت‌ها در شرایط حاضر هنوز تابوهایی برای مراجعه افراد به روان شناس وجود دارد و از سوی جامعه مراجعین با القاب ناشایست مواجه خواهند شد. وی ادامه داد: در شهرهای مختلف بر اساس میزان آموزش افراد، شرایط اجتماعی و بافت فرهنگی حاکم باعث می‌شوند یک‌سری شهرها استعداد بیشتری برای مراجعه افراد پیدا کنند و طبیعتا تبدیل به نقطه‌ای برای جذب بیشتر درمانگران خواهند بود. ملیانی گفت: در شرایط فعلی که به واسطه بیماری کرونا به وجود آمده است یک سری از افراد از شهرهایی که شهروندان آن به دلیل انگ مراجعه یا ننگ بیماری روانی در گذشته به مراکز روان شناسی مراجعه نکرده‌اند با به وجود آمدن بستر مشاوره‌های آنلاین از شهرهای دارای خدمات متمرکز مشاوره‌ای بهره مند می‌شوند. وی بیان کرد: همچنین فضای کرونا موجب معرفی بهتر خدمات مشاوره‌ای آنلاین شد و متقاضیان این نوع مشاوره از شهرهای کوچک کشور هستند که با وجود تمکن بالای مالی به دلیل داشتن ذهنیت‌های غلط و شکسته نشدن تابوهای مراجعه به مراکز مشاوره از انجام آن خودداری می‌کردند.

لزوم مشاوران متخصص

ملیانی در پاسخ به اینکه چند درصد مراکز مشاوره دارای مشاور متخصص هستند عنوان کرد: تعریف از متخصص و ارزیابی و قضاوت ما از این موضوع دو مسئله متفاوت هستند، اما آن چیزی که ما از بیرون قادر به دیدن آن هستیم این است که نرخ نیروی متخصص در حال افزایش است چرا که اجراسازی دوره‌های مکمل دانشگاهی، بطور مستقیم سطح دانش و آگاهی‌سازی دانشجویانی که وارد بازار کار می‌شوند را ارتقا داده است. وی یادآور شد: طبیعتا نظام آموزشی موجود خالی از ایراد نیست و مهمترین ضعف موجود این است که دانشجویان تجارب بالین ندارند، به این معنا که تعداد مراکز روانشناسی که بدون بیمارستان مشغول جذب و فارغ‌التحصیل دانشجویان هستند قابل توجه است و این افراد بدون تجربه بالین و تجربه کارآموزی وارد سیستم درمان می‌شوند و این باعث می‌شود که درمانگر مختص محسوب نمی‌شوند و دارای عملکرد حرفه‌ای نیستند. ملیانی بیان کرد: نظام روانشناسی به عنوان متولی توجه جدی را برای ایجاد فضای کارورزی و شرایط برای برگزاری کارگاه‌ها از خود نشان داده است، این موضوع باعث شده دانشجویان بعد از اتمام تحصیل وارد این کارگاه‌ها شوند و به دلیل فضای رقابتی که میان کارگاه‌ها وجود دارد سطح کیفیت برگزاری این کارگاه‌ها افزایش یافته است.

ضرورت صلاحیت‌ارزیابی از نظام مربوطه

وی افزود: به واسطه قانونی که از سمت نظام روانشناسی اتخاذ شده است، روانشناسان یا مشاورانی که یکسری امتیازها را کسب کرده یا در مصاحبه اختصاصی از سوی نظام روانشناسی تایید شده‌اند دارای صلاحیت ارزیابی از سوی نظام مربوطه هستند، و این روند باعث ارتقای استانداردها و نوعی غربالگری شده است که منجر به ارتقای کیفیت حرفه‌ای شده است.

مراسم تشییع پیکر خبرنگاران برگزار شد

خداحافظ داغ بر دل نشسته

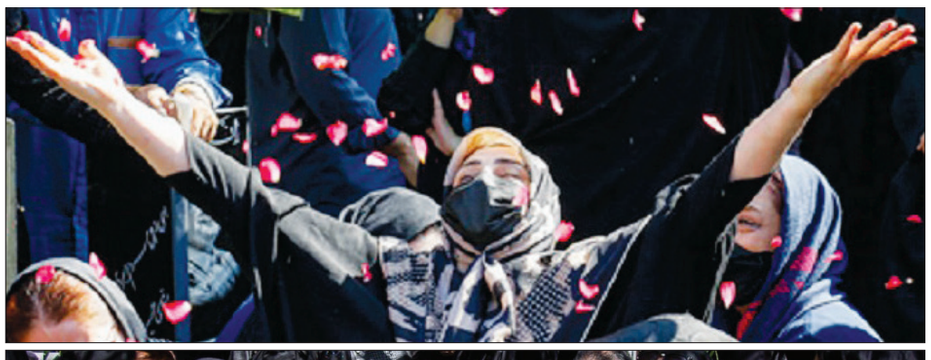

مراسم خاکسپاری پیکر نازنین مهشاد کریمی، خبرنگار ایسنا و ریحانه یاسینی خبرنگار ایرنا روز جمعه ـ چهارم تیرماه، با اقامت نماز حجت الاسلام محمود دعایی، مدیر مسئول روزنامه اطلاعات برگزار شد و دو خبرنگار فوت شده در حادثه واژگونی اتوبوس به خانه ابدی بدرقه شدند. در مراسم تشییع پیکر خبرنگاران ایسنا و ایرنا جمع کثیری از اهالی رسانه، خانواده‌های خبرنگاران فقید و همچنین دوستان و همکارانشان حضور داشتند. حجت‌الاسلام محمود دعایی (مدیر مسئول روزنامه اطلاعات)، ابراهیم حاتمی کیا (کارگردان)، فرزاد حسنی (مجری)، محمد خدادی (معاون امور مطبوعاتی)، محمدجواد شوشتری (معاون پشتیبانی و مدیریت منابع جهاددانشگاهی)، عیسی علیزاده (معاون فرهنگی جهاددانشگاهی)، علی منتظری (رئیس پژوهشکده علوم بهداشتی جهاددانشگاهی)، مسعود منصور (معاون وزیر جهاد کشاورزی و رئیس سازمان جنگل‌ها)، مسعود تجریشی (معاون محیط زیست انسانی سازمان حفاظت محیط زیست)، ژیلا مهدی آقایی (معاون آموزش و مشارکت‌های مردمی سازمان حفاظت محیط زیست)، سعید محمودی (مدیرکل محیط زیست استان تهران)، سیدمحمد مهدی‌زاده (رئیس دانشکده علوم ارتباطات دانشگاه علامه طباطبایی)، عباس عبدی (رئیس هیات مدیره انجمن صنفی روزنامه‌نگاران استان تهران)، سعید لیلاز و محمد قوچانی (روزنامه‌نگار)، مهرداد آگاهی (رایزن فرهنگی ایران در اتریش)، علی متقیان (مدیرعامل ایسنا) و محمدرضا نوروزپور (مدیرعامل ایرنا) از دیگر حاضران در این مراسم بودند. مراسم با یک ساعت تاخیر ساعت ۱۰ آغاز شد و ورود پیکرهای خبرنگاران جوان ایسنا و ایرنا به قطعه نام‌آوران، در حالی که با پرچم‌های سه رنگ ایران پوشانده شده بودند، با بالا گرفتن اشک و شیون حاضران در مراسم همراه بود و در ادامه به امامت حجت‌الاسلام والمسلمین سیدمحمود دعایی بر پیکر این دو خبرنگار فقید نماز خوانده شد. در ابتدا، پیکر مهشاد کریمی با تشریفات به مراسم آورده شد و پس از اقامه نماز و انجام مراحل تدفین، خاکسپاری پیکر ریحانه یاسینی ـ دیگر خبرنگار درگذشته در حادثه واژگونی اتوبوس ـ هم با مراسمی مشابه همراه بود. این مراسم توسط برخی خبرنگاران رسانه‌ها و همچنین دوربین‌های شبکه خبر پوشش داده شد. مراسم یادبود ریحانه یاسینی، یکشنبه (ششم تیر ماه) ساعت ۱۰ صبح بر سر مزار او برگزار می‌شود. همچنین مراسم یادبود مهشاد کریمی، یکشنبه ساعت پنج بعد از ظهر بر سر مزارش برگزار خواهد شد. لازم به ذکر است، عصر چهارشنبه، دوم تیر اتوبوس حامل خبرنگارانی که برای تهیه گزارش از وضعیت دریاچه ارومیه عازم آن منطقه شده بودند، در حوالی شهر نقده واژگون شد که چندین مصدوم بر جای گذاشت و «مهشاد کریمی» خبرنگار حوزه محیط زیست ایسنا و «ریحانه یاسینی» خبرنگار ایرنا در این سانحه تلخ، جان خود را از دست دادند.

رابطه اختلالات شخصیتی با گرایش افراد به اعتیاد

دشواری‌های رهایی ذهن از مصرف مواد

مدیر تیم تخصصی اختلالات روانشناختی و روانپزشکی انجمن ازدواج و خانواده کشور، گفت: اعتیاد به مصرف مواد در عین حال که می‌تواند عامل ایجاد کننده برخی اختلالات شخصیت و اختلالات روانشناختی نظیر افسردگی و اضطراب باشد؛ می‌تواند زاییده همین اختلالات نیز باشد. به این معنا که برخی اختلالات شخصیتی و اختلالات روانپزشکی گرایش افراد به مواد مخدر را افزایش می‌دهد، بنابراین رابطه متقابلی میان این دو حوزه وجود دارد. دکتر حشمتا... رحیمی در آستانه روز جهانی «مبارزه با مواد مخدر»، اظهار کرد: اعتیاد به مواد مخدر در یک بافت چند وجهی متاثر از عوامل مختلف سیاسی، اجتماعی، اقتصادی و روانی شکل می‌گیرد. از سوی دیگر از جمله مولفه‌های اثر گذار بر این عوامل بیرونی، عوامل روانشناختی فردی است. این کارشناس پیشگیری از آسیب‌های اجتماعی و خانواده درباره تاثیر عوامل روانشناختی فردی بر اعتیاد افراد، ادامه داد: افراد مختلف درون یک جامعه نسبت به مشکلات اقتصادی، سیاسی، اجتماعی و روانی موجود در جامعه پاسخ‌های متفاوتی می‌دهند و پاسخ برخی از آنها ممکن است به صورت گرایش به مواد مخدر و اعتیاد بروز کند که ریشه آن به عوامل روانشناختی باز می‌گردد. این روان‌درمانگر تصریح کرد: در واقع به لحاظ پزشکی اثبات شده است که در بسیاری مواقع نوعی استعداد ژنی در افراد دارای بیماری‌های اعتیادی وجود دارد که این استعداد ژنی اگر با مشکلات مربوط به فرزندپروری، رفتارهای ناسازگارانه والدین درون منزل و عدم آموزش حل مساله و گرایش به پاک کردن صورت مساله و نه حل آن هنگام بروز مشکلات و... همراه شود، منجر به گرایش بیشتر فرزندان برای مصرف مواد مخدر و اعتیاد به آن می‌شود؛ به طوری که بعضا عدم آموزش صحیح حل مساله به فرزندان باعث شده است، فرزندان به هنگام بروز مشکلات و شرایط اضطراب آور در بحران‌های زندگی از مصرف مواد به عنوان راه حلی برای فروکش کردن اضطراب خود استفاده کنند تا به آرامش نسبی برسند. رحیمی گفت: اینگونه، افراد سعی در حل مشکلات به طور مقطعی دارند و از همین جهت با گذشت زمان مشکلات سهمگین‌تر می‌شود و فرد برای فرار از آنها مجددا به مصرف مواد پناه می‌برد. از این رو بسیار اهمیت دارد والدین به فرزندان بیاموزند که «راه حل محورانه» به مسائل نگاه کنند و نه اینکه با پاک کردن صورت مساله سعی در ایجاد آرامش نسبی برای خود داشته باشند.

ابتدای تجربه مصرف؛ «ماه عسل مواد»

مدیر تیم تخصصی اختلالات روانشناختی و روانپزشکی انجمن ازدواج و خانواده کشور، از ابتدای تجربه مصرف مواد مخدر با عنوان «ماه عسل مواد» یاد کرد و گفت که در ابتدای مصرف مواد، افراد تصور می‌کنند که انرژی بیشتری دریافت می‌کنند و فکرشان بازتر می‌شود، درحالی که آرام آرام این حس افزایش انرژی ناشی از مصرف مواد و قدرت تعقل در آنها کاهش پیدا می‌کند به طوری که فرد مصرف کننده پس از گذشت مدتی امکان حل مشکلات پیچیده را نخواهد داشت و بعضا تنها بر روی یک جنبه خاص از مشکلات می‌تواند متمرکز کند و نهایتا خشم و اضطراب ناشی از مشکلات در او باقی می‌ماند و فروکش نمی‌کند.

اراده، بخش کوچک فرآیند ترک اعتیاد

این روانپزشک ادامه داد: از جمله تصورات غلط افراد این است که فکر می‌کنند فرد مصرف کننده مواد برای ترک اعتیاد خود نیازمند اراده‌ای قوی است، در حالی که اراده تنها بخش کوچکی از ترک رفتار اعتیادی محسوب می‌شود و علیرغم اینکه شرطی لازم است، ولی کافی نیست. متهم کردن فرد مصرف کننده به بی ارادگی تنها مشکل اعتیاد را پیچیده‌تر می‌کند چراکه گاها کشمکش‌های درونی و بیرونی مصرف مواد آنقدر قوی است که از اراده خارج می‌شود و نمی‌توان گفت اراده شرط اصلی ترک مواد است. وی معتقد است که اعتیاد به طور خزنده و آرام آرام افراد را درگیر و وابسته مصرف مواد می‌کند و از این رو نمی‌توان گفت دقیقا از چه زمانی وابستگی آغاز می‌شود. رحیمی ادامه داد: تمام افرادی که اعتیاد را آغاز می‌کنند تصور دارند که هر زمان که اراده کنند می‌توانند اقدام به ترک کنند در حالی که اعتیاد بسیار خزنده و آرام آنها را به مرحله‌ای می‌رساند که چاره‌ای جز مصرف ندارند. مرز مشخصی میان اعتیاد به مواد و مصرف غیر اعتیادگونه آن وجود ندارد و پس وابستگی، ترک مواد بسیار سخت خواهد شد.

دشواری رهایی ذهن از مصرف مواد

این کارشناس پیشگیری از آسیب‌های اجتماعی و خانواده با بیان اینکه پروسه ترک اعتیاد در ظاهر ساده و در باطن پیچیده است، تصریح کرد: بخش کوچکی از ترک اعتیاد رها کردن مصرف و ماده است که شاید کار سختی هم نباشد اما بخش اعظم آن به رها شدن ذهن فرد از مصرف ماده معطوف می‌شود که دشوار است. به طوری که کشمکش مصرف اولین مواد پس از ترک، ذهن فرد را مشغول می‌کند که قابلیت کنترل آن بسیار سخت است. این به معنای غیر ممکن بودن ترک اعتیاد نیست بلکه به معنای اهمیت مداومت و مراقبه کامل در آن است چراکه پس از ترک خطر بازگشت به اعتیاد هرلحظه وجود دارد. این روان‌درمانگر از دست دادن دوستان و آشنایان دلسوز را از جمله چالشهای بزرگ اعتیاد به مواد دانست و افزود: هنگامی که افراد درگیر و وابسته مواد می‌شوند آرام آرام دوستان دلسوز را از دست داده و وجه اشتراک آنها و دوستان جدیدشان «مصرف مواد» می‌شود. از سوی دیگر خانواده دائما در حال کمک برای ترک است درحالی که فرد تمایلی به ترک ندارد و پس از مدتی خانواده نیز از ترک اعتیاد او دلسرد شده و او را رها می‌کنند. مشکلات گذشته‌ای که فرد برای فرار از آنها و کسب آرامش به مصرف مواد پناه برده بود نیز در این مقطع زمانی بیشتر شده، امکان اشتغال با نیروی کامل همانند گذشته برای فرد وجود ندارد و نهایتا تمام این مسائل هزینه اقتصادی، روانی و اجتماعی زیادی را به فرد تحمیل می‌کند. به گفته وی اگرچه چشم انداز اولیه درمان اعتیاد بسیار ناامیدکننده است اما ابتدا باید مسائلی که فرد قصد فرار از آنها و رسیدن به آرامش از طریق مصرف مواد را داشته است باز شوند و سپس همانگونه که آرام آرام فرد درگیر اعتیاد شد، با تمرین و مداومت و استفاده از تجارب دیگران آرام آرام اعتیاد خود را ترک کند. نکته حائز اهمیت این است که ترک اعتیاد زمان بر و نیازمند حمایت اجتماعی و خانوادگی است چراکه بازتوانی ذهنی زمان‌بر است.

نسبت به ترک اعتیاد کمال گرا نباشید

مدیر تیم تخصصی اختلالات روانشناختی و روانپزشکی انجمن ازدواج و خانواده کشور با تاکید بر اینکه نباید نسبت به ترک اعتیاد «ایده‌آل گرا» و «کمال گرایانه» فکر کرد، گفت: نباید نسبت به ترک اعتیاد تصور کمال گرایانه داشت بلکه در صورت مصرف مجدد باید دوباره به سوی ترک اعتیاد رفت چراکه افراد در هر نوبتی که به سوی پروسه ترک پیش می‌روند توانمندی بیشتر و انرژی بیشتری در مقابله با وسوسه مصرف مواد پیدا می‌کنند. وی در عین حال این را هم گفت که نباید اعتیاد را مساله‌ای ساده در نظر گرفت.

روی خط

مهمترین دغدغه‌های یک بیمار پروانه‌ای

موسس و مدیرعامل «خانه ای‌بی» به بیان توضیحاتی در خصوص مهم‌ترین دغدغه‌های یک بیمار پروانه‌ای از کودکی تا بزرگسالی پرداخت. سید حمیدرضا هاشمی گلپایگانی، موسس و مدیرعامل «خانه ای‌بی» در گفت‌وگو با میزان در خصوص مهم‌ترین دغدغه‌های یک بیمار پروانه‌ای گفت: تا زمانی که سن بیمار پایین است، خیلی از مسائل را متوجه نمی‌شود، اما هر چه سنش بالاتر می‌رود درد و رنج‌هایی را متحمل می‌شود که آن‌ها را به خانواده خود انتقال می‌دهد و از این رو ممکن است دچار آسیب‌های روحی و روانی شود. وی با اشاره به اینکه هنگامی که سن بیماران پروانه‌ای کمی افزایش پیدا می‌کند، کاملا متوجه می‌شود که با بقیه افراد متفاوت است، ادامه داد: انگشتان این بیماران جمع شده اند و مدام زخم هستند و این افراد نمی‌توانند به راحتی از مواد غذایی استفاده کنند و هنگامی که به سن مدرسه می‌رسند به راحتی در کلاس درس پذیرفته نمی‌شوند و بیمار با خودش فکر می‌کند که چرا دوستان و بچه‌های فامیل به مدرسه می‌روند و او امکان چنین کاری را ندارد. موسس و مدیرعامل «خانه ای‌بی» اظهار کرد: معمولا مدارس به این دلیل که گمان می‌کنند، این بیماری واگیردار است و همچنین به این علت ممکن است ظاهر این کودکان به گونه‌ای باشد که موجب اعتراض سایر دانش‌آموزان به خانواده‌های خود و به تبع آن اعتراض خانواده‌ها به اولیای مدرسه شود، کودکان مبتلا به «ای‌بی» را قبول نمی‌کنند. وی افزود: بعد از اینکه این بیماران با وجود تمام سختی‌ها درس می‌خوانند و فردی همچون آقای دکتر پرویزی می‌شوند که با وجود این شرایط درس خوانده و تخصص خود را گرفته و در حال حاضر مهم‌ترین دغدغه‌اش این است که در بسیاری از مواردی که می‌توان از این پزشک بهره برد، به دلیل ظاهرش از او استفاده نمی‌شود. مدیرعامل «خانه ای‌بی» با بیان اینکه از دیگر مشکلات این بیماران این است که در جامعه به دید ترحم به آن‌ها نگاه می‌شود در حالی که این بیماران نیازی به ترحم ندارند، توضیح داد: انسان به امید زنده است و همه ما به امید زنده هستیم و اگر دچار بیماری شویم این امید را داریم که به پزشک مراجعه کنیم و پس از مدتی بهبود می‌یابیم، اما با این حال که یک بیمار پروانه‌ای می‌داند که علاجی وجود ندارد، استقامت می‌کند تا به روزهای بهتر برسد و متاسفانه می‌بیند که بهبودی حاصل نمی‌شود. وی با اشاره به اینکه این بیماران دغدغه‌های بسیاری دارند، بیان کرد: در بعد آموزش به آن‌ها بها داده نمی‌شود و در بعد اجتماع دوست ندارند که کسی به آن‌ها با دید ترحم نگاه کند و در بعد خدمات هم با نگرانی‌هایی مواجه هستند؛ دغدغه فرزند من که به لطف خدا از وضعیت مالی مناسبی برخوردار هستم، این است که اگر فردا پانسمان نداشتم چگونه باید از لباس استفاده کنم و این مسئله کوچکی است که شاید به ذهن من و شما نرسد و ما هیچ وقت به این موضوع فکر نمی‌کنیم که باید لباس خود را چگونه به تن کنیم. مدیرعامل «خانه ای‌بی» متذکر شد: به طور کلی نمی‌توانم بگویم مهم‌ترین دغدغه این بیماران چیست، اما من به عنوان کسی که که بیشترین ارتباط را با فرزندانم دارم می‌توانم بگویم در حال حاضر بزرگ‌ترین دغدغه این بیماران این است که اگر تحریم‌ها شدیدتر شوند و پانسمان نداشته باشند، باید چه‌کار کنند.

پیشخوان
Pishkhan.com

ویژه

استفاده از تجربیات سال گذشته برای برگزاری آزمون سراسری

جلسه روسای کمیته‌های تخصصی ستاد ملی مقابله با کرونا ظهر پنجشنبه در حضور رئیس جمهور برگزار شد و در این جلسه کمیته بهداشت و درمان گزارش کاملی از وضعیت تامین و تولید واکسن مورد نیاز و همچنین وضعیت شهرهای کشور از نظر شیوع و ابتلا، مشاهده علائمی از موج جدید بیماری و تشدید اوضاع در برخی از استان‌های جنوبی کشور ارائه کرد. بر اساس گزارش کمیته بهداشت و درمان در زمینه تامین واکسن خارجی با تشریح پیگیری‌ها و اقدامات انجام شده با همکاری دیگر دستگاه‌ها از جمله وزارت امور خارجه و بانک مرکزی، تاکید شد که بدلیل برخی مشکلات از جمله محدودیت در انتقال ارز و همچنین کمبود واکسن در بازارهای جهانی، تحویل واکسن‌های خریداری شده از برخی کشورها و همچنین سبد بهداشت جهانی و مجموعه کوواکس با تاخیر مواجه شد و در نتیجه در روزهای اخیر شاهد وقفه در اجرای برنامه واکسیناسیون براساس سند ملی بودیم. در این گزارش اعلام شد که با اقدامات و پیگیری‌های انجام شده و رفع موانع، با ورود محموله‌های جدید واکسن به کشور طی روزهای گذشته و تداوم این وضعیت در آینده، عملیات واکسیناسیون با اولویت تزریق دوز دوم کسانی که مرحله اول را انجام داده‌اند و همچنین اولویت‌های تعیین شده در سند ملی از سر گرفته شده و با ورود واکسن سهمیه کوواکس به کشور تاخیر در تزریق واکسن جبران خواهد شد.

تلاش برای تولید واکسن

کمیته بهداشت و درمان همچنین با اشاره به ثمر بخش بودن تلاش‌ها برای تولید واکسن داخلی و ورود دو واکسن تولید داخل به بازار عمومی مصرف طی روزهای آینده، تاکید کرد که با اخذ مجوزهای لازم برای تزریق عمومی واکسن داخلی و سرعت‌گیری عملیات واکسیناسیون، دولت به عهد خود در واکسینه کردن جامعه هدف ۱۴ میلیون نفر در موعد مقرر تعیین شده تا پایان این دولت، عمل خواهد کرد. رئیس‌جمهور با ابراز خرسندی از اینکه واکسن‌های ایرانی موفق به اخذ مجوزهای لازم برای ورود به چرخه واکسیناسیون عمومی شده است، این موفقیت در عرصه سلامت و بهداشت کشور را برای ملت ایران افتخارآمیز خواند و تاکید کرد: خدمات این دولت در عرصه بهداشت و درمان در طول تاریخ کشور بی‌سابقه بوده و به عنوان یک سند افتخارآمیز ثبت خواهد شد.

سینما

علی سرتیپی مطرح کرد

تلاش برای بازگشت چرخه اکران به روال سابق

رئیس انجمن صنفی پخش کنندگان سینمای ایران بیان کرد: تا ۲ ماه دیگر اکران در سینما به روال سابق باز می گردد. علی سرتیپی گفت: انجمن پخش کنندگان تمام تلاش خود را می کند تا بتواند با توجه به اینکه شرایط اکران در حال بهبود است، کاری کند فیلم‌های جدید و پرمخاطب در سینماها اکران شود، در واقع تمام تلاش ما این است که بتوانیم چند فیلم جدید که در جذب مخاطب موفق باشد را اکران کنیم. وی ادامه داد: در واقع باید شرایطی فراهم شود تا تهیه کنندگان سینما راضی به اکران آثار خود شوند، به همین دلیل باید کمک مالی و گارانتی اکران مورد توجه قرار گیرد که البته در این زمینه قدم‌هایی نیز برداشته شده است که طی یک هفته آینده این اقدامات عملی می‌شود. مدیرعامل شرکت پخش فیلمیران توضیح داد: همچنین با سینماداران و مسئولان ارشاد جلساتی داشته‌ایم که شرایط بهتری را برای اکران فیلم‌ها فراهم کنیم. وی درباره حمایت دولت از شرکت‌های پخش بیان کرد: متاسفانه طی این مدت که سینما و اکران دچار معضل کرونا شده است، دولت هیچ حمایتی از دفاتر پخش نکرده است، در واقع دوستان چندان به دفاتر پخش که رکن اصلی و پل ارتباطی بین تهیه کننده و سینماداران است، توجه نکرده‌اند. سرتیپی گفت: مهمترین مساله این است که بتوانیم فیلم‌های خوب را در سینماها اکران کنیم، فکر می کنم با کمک و حمایت از فیلم‌های خوب، شرایط مناسبی را برای اکران فراهم کنیم. البته با توجه به برنامه‌ریزی‌های انجام شده فکر می کنم که اکران طی ۲ ماه آینده به روند سابق بازگردد. وی تاکید کرد: در حال حاضر شرایطی وجود دارد که باید درصد ریسک اکران فیلم‌ها کم شود، یعنی باید تا می‌توانیم به تهیه کنندگان فیلم‌ها کمک کنیم تا شرایط مناسبی برای اکران را فراهم کنیم. رئیس انجمن صنفی پخش کنندگان سینمای ایران توضیح داد: با توجه به شرایطی که طی یکسال‌ونیم گذشته سینمای ایران پشت‌سر گذاشته است باید اعتماد دوباره به‌وجود آید و تا زمانی که این اعتماد ایجاد نشود کسی حاضر نمی‌شود فیلم خود را در سینماها اکران کند. به همین دلیل باید شرایط مناسب فراهم شود و ما دنبال آن هستیم تا این شرایط مناسب فراهم شود. سرتیپی در پایان گفت: خوشبختانه دولت در زمینه اکران قدم‌هایی برداشته است که می‌تواند به ایجاد اعتماد تهیه کنندگان و اکران فیلم‌ها کمک کند.

موسیقی

فصل تازه فعالیت «محمد معتمدی» در عرصه بین‌المللی

فصل تازه فعالیت‌های موسیقایی محمد معتمدی، خواننده شناخته‌شده موسیقی ایرانی در عرصه‌های بین‌المللی با تولید و اجرای پروژه کنسرت - نمایش «بشنوازنی» با همراهی کویینتت بادی «کلفکس» از کشور هلند در قالب یک اثر اینترنتی پیش‌روی مخاطبان قرار خواهد گرفت. پروژه کنسرت – نمایش «بشنوازنی» که طی روزهای اخیر به‌صورت تصویری ضبط شده و روز پنجشنبه سوم تیرماه با زیرنویس فارسی و هلندی از طریق کانال‌های ارتباطی مجموعه «پارادیزو» در آمستردام هلند، پخش شد. به‌گفته محمد معتمدی در این اجرا که به دعوت مجموعه پارادیزوی هلند تهیه و ضبط شده، با محوریت مثنوی معروف «بشنوازنی» مولانا، به زندگی کسانی پرداخته می‌شود که از کشور مادری خود مهاجرت کرده و باید با فرهنگ و آداب و رسوم یک جامعه جدید، خود را تطبیق دهند. در این میان موسیقی گاهی تفاوت‌ها و گاهی اشتراکات فرهنگی را به نمایش می گذارد و سعی دارد تا راه‌های نزدیک‌شدن این دو فرهنگ به یکدیگر را نیز پیدا کند. آهنگساز برخی از قطعات این کنسرت محمد معتمدی بوده و تنظیم‌کنندگانی همچون کاوه وارث و آفتاب درویشی برخی از قطعات را برای این اجرا و پوریا جابری نیز به‌عنوان نوازنده دف و تنبور این اجرا را بر عهده دارند.

منصور ضابطیان مطرح کرد

وقتی قصه‌گویی از قهوه‌خانه به تلویزیون رسید

ظرفیت قصه‌ها برای سینمایی شدن

منصور ضابطیان برنامه‌ساز و مجری رادیو و تلویزیون است که با برنامه‌های پرطرفداری مانند «نقره»، «رادیوهفت» و «رادیوشب» در تلویزیون و «فرش‌بنفشه» و «پنجشنبه‌جمعه» در رادیو برای مخاطبان شناخته می‌شود. اجرای برنامه تلویزیونی «محاکات» آخرین تجربه او در تلویزیون است. پخش این برنامه که بر مبنای قصه‌های واقعی مردم است، از اواخر اسفندماه سال ۱۳۹۹ آغاز شد و در ایام نوروز و ماه مبارک رمضان نیز ادامه داشت. فصل دوم «محاکات» بازهم با اجرای منصور ضابطیان از چهارشنبه روی آنتن رفت. وی با اشاره به آغاز پخش این برنامه و فصل جدید بیان کرد: گاهی تعریف‌های مرسوم برنامه‌سازی، محدودیت ایجاد می کند. از نگاه من، کیفیت خروجی کار بیشتر از قالب مهم است و تفاوتی ندارد که این برنامه در چه ژانری باشد و گاهی نمی‌توان خط کشی دقیقی بین ژانرهای برنامه‌سازی داشت. «محاکات» یک برنامه گفت‌وگومحور محسوب می‌شود، اما در مجموع ترکیبی از یک برنامه گفتگومحور و مستند اجتماعی است. این برنامه‌ساز درباره شباهت برنامه‌های گفت‌وگومحور و ترکیبی تلویزیون در سال‌های اخیر نیز گفت: ساختارهای برنامه‌سازی مورد استفاده در تلویزیون، محدود است. یعنی برنامه‌ها یک قالب مشخص دارند؛ استودیو، چند دوربین، یک مجری و مهمان دارند و همه از یک قانون تبعیت می کنند. مهم این است که شما این قانون‌ها را از آن خود کرده و بومی‌سازی کنید و در مرحله بعد هم کاری را انجام بدهید که تاکنون در این ساختار صورت نگرفته باشد. وی اضافه کرد: سازندگان «محاکات» به‌دنبال این ابداع بودند، برای من در سال‌های کاری‌ام، کمتر پیش‌آمده بود برنامه‌ای با این شکل اجرا کنم. وقتی اجرای این برنامه به من پیشنهاد شد، مدام فکر می کردم که چطور می‌توان بین قصه زندگی آدم‌ها و یک ساختار متفاوت پل زد. چون در برنامه‌هایی از این دست، یک صندلی، مجری و مهمان وجود دارد و این دوتا می‌نشینند باهم گپ می‌زنند. این الگو آن‌قدر تکرارشده که اگر بخواهد این قصه‌ها مطرح شود نیاز به یک فرم و ساختار جدید دارد. «محاکات» هم سعی کرده این قصه‌ها را در یک فرم و ساختار جدید روایت کند.

ویژگی «محاکات» جدید

ضابطیان با اشاره به جذابیت قصه زندگی مردم معمولی برای بینندگان گفت: «قصه» همیشه برای مردم جذاب است. ما از همان کودکی عادت به شنیدن قصه‌هایی را داشتیم که بارها برایمان روایت می‌شد و بازهم جذابیت داشت. یعنی بزرگ‌ترها گاهی دوباره قصه را با تغییراتی جزئی روایت می کردند و همچنان سرگرم‌کننده بود بنابراین، جذابیت روایت قصه برای مخاطب، فرمولی است که امتحان خود را پس داده است. زمانی این قصه در قهوه‌خانه تعریف می‌شد و حالا امروز در تلویزیون روایت می‌شود.

ضرورت مدیریت زمان

او درباره اختصاص مدت زمان مشخص به مهمان‌های برنامه برای روایت قصه تصریح کرد: این موضوع در ساختار برنامه تعریف شده بود. اگر این محدودیت وجود نداشته باشد، ممکن است فردی برای دقایق طولانی درباره موضوعات پراکنده صحبت کند و یا در همان اول قصه درجا بزند. بنابراین به‌طور مرتب باید به مهمان یادآوری شود که زمان زیادی ندارد. شاید این محدودیت یک تاثیر اجتماعی هم داشته باشد که ما را از پرحرفی دور کرده و در مدیریت زمان کمک کند. این مجری ادامه داد: گروه کارگردانی پیش از ضبط برنامه به مهمانان می گفتند که کجای قصه جذاب‌تر است و باید روی آن مانور بدهد. این انعطاف هم در برنامه وجود داشت که اگر قصه‌ای خیلی هیجان‌انگیز بود یا موضوعی باید بیشتر بازمی‌شد، وقت بیشتری به مهمان داده شده یا زمان نگه داشته شود.

جذاب‌ترین قصه

مجری برنامه محاکات درباره جذاب‌ترین قصه روایت شده در محاکات اظهار کرد: ما حدود ۵۰ برنامه ضبط کردیم آن‌قدر تعداد برنامه‌ها زیاد است که یادآوری آنها برای من سخت است. الان که برنامه را تماشا می کنم می‌بینم برخی قصه‌ها چقدر جذاب است، همین انتخاب یک قصه را سخت کرده است اما مثلا قصه آن پسرکی که به جمجمه‌اش تیر خورده و خوشبختانه زنده‌مانده بود قصه تکان‌دهنده‌ای بود. وی با اشاره به سخنی از نجفیان کرد: جمله‌ای چندین‌بار در برنامه به‌خصوص از سوی آقای نجفیان تکرار می‌شد که گاهی حتی ما با آن شوخی می کردیم ولی جمله درستی است. جمله‌ای که از پوشکین نقل می‌شود مبنی بر اینکه «هیچ‌چیز شگفت‌انگیزتر از خود واقعیت نیست». قصه همه فیلمنامه‌ها و رمان‌ها در تاریخ سینما و تاریخ ادبیات، خیلی عجیب و غریب نبوده و قصه‌هایی بوده که همه ما توانایی تجربه آن را داریم. بنابراین معتقدم که همین قصه‌هایی که می‌شنویم در سطوح مختلف، می‌تواند خیلی از نویسندگان را وسوسه کند که آن را دست‌مایه خلق یک اثر هنری قرار دهند. وی ادامه داد: خیلی از قصه‌هایی که در «محاکات» روایت شده، پرکشش بود و این ظرفیت را داشت که دو ساعت مخاطب را روی صندلی سینما بنشاند. فکر می کنم اگر این تبدیل به یک جریان شود، می‌تواند به علاقه‌مندانی که نوشتن را حرفه‌ای دنبال می کنند کمک کند. این برنامه‌ساز با اشاره به ترکیب داوران فصل اول «محاکات» گفت: ترکیب آقایان امیرشهاب رضویان، رسول نجفیان و فلورا سام جاافتاده و مخاطب هم شوخی‌هایشان را می‌فهمد؛ برای فصل دوم این ترکیب حفظ می‌شود و فکر می کنم که ترکیب جذابی است. همچون فصل اول، یک کارشناس مهمان هم خواهیم داشت. ولی سعی کردیم در این فصل چهره‌هایی به‌عنوان کارشناس مهمان دعوت شوند حرف بیشتری برای گفتن داشته باشند تا بتوانند بیشتر یاد بگیریم. یعنی تنها شهرت یا سلبریتی‌بودن آنها دلیل حضورشان در برنامه نباشد. ضابطیان در پایان اظهار کرد: علاوه بر این، در این برنامه داوران شخصیت‌هایی صبور هستند که هم شوخ‌طبع هستند و هم شوخی را می‌فهمند. خیلی وقت‌ها هم همین شوخی‌هاست که برنامه را سراپا نگه می‌دارد. به‌ویژه در قسمت‌هایی که قصه‌ها کمی ضعیف‌تر بود و ممکن بود برای مخاطب چندان جذاب نباشد؛ سعی شد تا این شوخی‌ها و کل کل کردن‌ها بیشتر شود تا برنامه از جذابیت نیفتد.

خاکسپاری «میرصلاح حسینی»

مراسم تدفین پیکر میرصلاح حسینی در قطعه هنرمندان برگزار شد. این بازیگر قدیمی سینما، تئاتر و تلویزیون که براثر سرطان در سن ۷۳ سالگی از دنیا رفت، جمعه، ۴ تیر در قطعه هنرمندان بهشت‌زهرا(س) به خانه ابدی خود بدرقه شد. پیکر میرصلاح حسینی در طبقه فوقانی مزار نعمتا... گرجی (بازیگری که سال ۱۳۷۹ درگذشت) به خاک سپرده‌شد. منیر قیدی، عباس امینی، عباس نظام‌دوست، افشین رضایی، فرامرز روشنایی، محمدرضا منصوری، مانی معصومی و حمید نظام‌زاده از جمله حاضران در مراسم بودند. این بازیگر که فارغ‌التحصیل رشته بازیگری تئاتر بود، در این سال‌ها در فیلم‌های مختلفی همچون «مادر»، «بانو»، «مرسدس»، «یکبار برای همیشه»، «بوی کافور»، «عطریاس»، «تنوره دیو»، «شیرسنگی»، «گل‌های داودی»، «درمسیر تندباد»، «آتش در زمستان»، «دل‌ودشنه»، «گلوگاه» و نیز سریال‌های «مختارنامه» و «هزاردستان» بازی کرده بود.

آب‌پرور کارگردان «مستوران» شد

مسعود آب‌پرور کارگردانی سریال مستوران به تهیه‌کنندگی عطا پناهی را ادامه می‌دهد. پس از گذشت پنج ماه از تولید سریال «مستوران»، مسعود آب‌پرور برای ادامه کارگردانی سریال «مستوران» انتخاب شد. فیلمبرداری این سریال که به‌دلیل کرونا و دستور ستاد ملی کرونا به تعطیلی پروژه‌های سینمایی و تلویزیونی به مدت کوتاهی متوقف شده بود در شهرک سینمایی «مستوران» با کارگردان جدید ازسر گرفته شد. کارگردانی ۷ قسمت اول این سریال تاریخی به تهیه‌کنندگی عطا پناهی برعهده سیدجمال سیدحاتمی بود. تاکنون نام‌های حمیدرضا آذرنگ، نازنین فراهانی، و رویا میرعلمی به‌عنوان بازیگران سریال «مستوران» رسانه‌ای شده است. فصل اول سریال «مستوران» که برگرفته از قصه‌های کهن ایرانی است در ۲۶ قسمت تولید خواهد شد و مجری طرح این مجموعه «استودیوبادبان» است. سازمان هنری رسانه‌ای اوج سریال «مستوران» را برای پخش از رسانه ملی می‌سازد.

تلویزیون

بازپخش سریال «خانه‌امن»

مجموعه «خانه‌امن» به کارگردانی احمد معظمی از شنبه ۵ تیرماه روی آنتن شبکه آی‌فیلم می‌رود. سریال «خانه‌امن» از تولیدات «سیمافیلم» به کارگردانی احمد معظمی و تهیه‌کنندگی ابوالفضل صفری در گونه جاسوسی- امنیتی در ۵۰ قسمت به قلم حسین تراب‌نژاد برای پخش از شبکه یک سیما تهیه و تولید شد. این مجموعه برای دومین‌بار به‌صورت بازپخش از شنبه ۵ تیرماه از ساعت ۲۲ روی آنتن شبکه آی‌فیلم می‌رود. تکرار این سریال هر روز ساعت ۶ و ۱۴ از شبکه آی‌فیلم پخش می‌شود. مجموعه «خانه‌امن» با بیش از ۳۰۰ لوکیشن داخلی و خارجی از تولیدات «سیمافیلم» در سال گذشته بود. از جمله بازیگران این سریال می‌توان به حمیدرضا پگاه، امین زندگانی، پرویز فلاحی‌پور، سیما تیرانداز، حمید عطایی، سامان صفاری، شهروز ابراهیمی، سپیده خداوردی، سوگل طهماسبی، علیرضا رئیسی، شیوا ابراهیمی، شهره سلطانی، شایسته ایرانی، نیلوفر کوخانی، ارسطو خوشرزم، روژین رحیمی طهرانی، زهره نعیمی، سامان دارابی اشاره کرد. احمد معظمی و گروه این سریال، وارد پرونده تروریستی و قصه خانواده‌های نیروهای امنیتی شدند. ماجراهای واقعی که با موضوع تروریسم، به نمایش گذاشته شد و در ادامه ۲ سریال «سارق‌روح»، «ترورخاموش»، این مجموعه تلویزیونی ۳ گانه‌ای را تکمیل می‌کند.

خبر

حضور ۵ زن در هیات داوران «کن»

اعلام اسامی داوران ۲۰۲۱

۵ زن و ۳ مرد سینماگر بناست به ریاست اسپایک‌لی، کارگردان نامدار آمریکایی، فیلم‌های بخش مسابقه هفتادوچهارمین جشنواره «کن» را داوری کنند. هیات داوران جشنواره کن ۲۰۲۱ شامل ۵ زن از جمله مگی جیلنهال و ملانی‌لوران است. «کن»، هیات داوران این رویداد سینمایی بین‌المللی را اعلام کرد که اکثریت زنان از جمله مگی‌جیلنهال بازیگر و فیلمساز آمریکایی، ملانی‌لورن بازیگرفرانسوی، ماتی‌دیوپ بازیگرفرانسوی-سنگالی، جسیکاهاوسنر کارگردان اتریشی و مایلن‌فارمر هنرپیشه و موزیسین فرانسوی را شامل می‌شوند. اسپایک‌لی ریاست هیات داوران این دور از جشنواره کن را بر عهده خواهد داشت که طاهر رحیم بازیگر فرانسوی، کلبر مندونسا فیلیو برزیلی و سانگ‌کانگ‌هو بازیگر کره‌جنوبی نیز از دیگر داوران این رویداد خواهند بود. این دوره از داوری جشنواره کن با رئیس سیاه‌پوست برای اولین‌بار و نسبت ۵ زن به ۳ مرد یک هیات داوری تاریخ‌ساز است.

«سیاره عجیب» سریال می‌شود

شرکت «اپل» ساخت ۱۰ قسمت از سریال «سیاره عجیب» را برمبنای مجموعه رمان‌های گرافیکی محبوب با همین نام، کلید زد. مجموعه وب‌کمیک‌ها و رمان‌های گرافیک پرفروش «سیاره‌عجیب» ساخته نیتن پایل قرار است تبدیل به یک سریال شوند و اپل دستور ساخت ۱۰ اپیزود را داده است. این مجموعه داستان‌های عمیق و احساسی از موجوداتی در یک سیاره دورافتاده را تعریف می‌کند که شباهت‌هایی با زمین دارد. گفته می‌شود این سریال کمدی خواهد بود و دان‌هارمون خالق «ریک‌اند مورتی» و «کامیونیتی» خالق این سریال خواهد بود. «سیاره عجیب» در استودیوی تازه ساخت اپل در همراهی با شرکت تهیه انیمیشن شد و ماشین که «بوجک هورسمن» و «فضای نهایی» را ساخته تولید خواهد شد. «پایل» که یک تصویرگر و نویسنده است قبلا شاهد استفاده از یکی از طراحی‌هایش در سریال کمدی «کامیونیتی» بود که از طریق ان‌بی‌سی روی آنتن می‌رفت. او تا به‌حال چند کتاب که به لیست پرفروش‌ترین‌های نیویورک تایمز رسیده‌اند هم منتشر کرده است. او وب‌کمیک‌های «سیاره عجیب» را از اوایل ۲۰۱۹ آغاز کرد که داستانش درباره سیاره‌ای از آدم فضایی‌های بدون جنسیت است و به اکتشاف در پیچیدگی‌های انسان‌ها می‌پردازد. این مجموعه در ابتدا در اینستاگرام طرفداران بسیاری پیدا کرد و باعث شد که در نوامبر همان سال کتابی از آن منتشر شود.

نوبت اول

آگهی تجدید مناقصه عمومی دو مرحله ای همراه با ارزیابی فنی

شرکت ملی پخش فرآورده‌های نفتی ایران
شرکت ملی پخش منطقه کرمانشاه

شماره فراخوان در سامانه ستاد: ۲۰۰۰۰۹۱۸۵۴۰۰۰۰۱۴ روزنامه : آرمان ملی

مناقصه گزار : شرکت ملی پخش فرآورده های نفتی ایران– منطقه کرمانشاه

موضوع مناقصه	مبلغ پایه	مبلغ تضمین فرآیند ارجاع کار	مهلت دریافت اسناد از سامانه ستاد از تاریخ ۱۴۰۰/۰۴/۰۵ تا ساعت۱۹:۰۰ روز	تاریخ بارگزاری پاکات در سامانه ستادتا ساعت ۱۴:۳۰ روز	تاریخ بازگشایی اولیه از ساعت ۱۰ صبح	زمان جلسه توجیهی
خرید ۳ دستگاه کانکس	۷,۰۰۰,۰۰۰,۰۰۰ ریال	۳۵۰,۰۰۰,۰۰۰ ریال	۱۴۰۰/۰۴/۰۹	۱۴۰۰/۰۴/۲۰	۱۴۰۰/۰۴/۲۱	۱۴۰۰/۰۴/۱۳ سالن کنفرانس‌منطقه ساعت ۱۱:۰۰ صبح

نوع تضمین شرکت درفرآیند ارجاع کار: یکی از تضامین معتبر در آیین نامه تضمین معاملات دولتی و به مبلغ مندرج درجدول فوق می‌باشد
(درصورت واریز سپرده نقدی به شماره حساب جام دوطرفه بانک ملت۹۲۰۰۰۳۰۴۹۴ باشناسه ۳۰۴۵۰ نزد بانک ملت)

لذا از شرکت های واجد شرایط دعوت بعمل می آید از تاریخ ۱۴۰۰/۰۴/۰۵ نسبت به دریافت اسناد این مناقصه، از طریق درگاه سامانه تدارکات الکترونیک دولت (ستاد) اقدام نمایند. لازم به ذکر است کلیه مراحل این مناقصه از دریافت اسناد تا بارگزاری اسناد و ارائه پیشنهاد مناقصه گران و بازگشائی پاکت ها از طریق درگاه ستاد به آدرس www.setadiran.ir انجام خواهد شد.
لازم است متقاضیان در صورت عدم عضویت قبلی، در سایت مذکور ثبت نام نموده و نسبت به دریافت گواهی امضای دیجیتال جهت شرکت در مناقصه اقدام نمایند.
اطلاعات مناقصه گزار جهت دریافت اطلاعات بیشتر و ارائه پاکت الف: آدرس: کرمانشاه میدان سپاه پاسداران انقلاب اسلامی– شرکت ملی پخش فرآورده های نفتی منطقه کرمانشاه، کد پستی ۶۷۱۴۷۹۹۵۱۹ شماره تماس ۰۸۳۳۸۳۵۰۱۱۳
نوع و تعداد تجهیزات مورد نظر: ۳ دستگاه کانکس بامشخصات فنی مندرج در اسناد مناقصه
تضمین شرکت در فرآیند ارجاع کار باید به مدت سه ماه از تاریخ تسلیم پیشنهاد معتبر باشد و (مطابق فرمت تحویلی در اسناد مناقصه)ارائه گردد.
شرایط متقاضی و مدارک مورد نیاز جهت شرکت در مناقصه:
۱– ارائه تصویر اصل گواهینامه صلاحیت پیمانکاری معتبر
۲– ارائه تصویر کارت ملی و شناسنامه مدیر عامل و اعضای هیئت مدیره شرکت
۳– تصویر آگهی تاسیس شرکت مندرج در روزنامه رسمی (برای شرکت هایی که کمتر از یک سال تاسیس شده اند)
۴– تصویر اصل اساسنامه شرکت
۵– تصویر اصل آگهی آخرین تغییرات مندرج در روزنامه رسمی
۶– گواهی امضا از دفتر خانه اسناد رسمی (گواهی صاحبان امضا مجاز شرکت)
۷– مشخصات هویتی شرکت شامل کداقتصادی و شناسه ملی
۸– ارائه گواهینامه معتبر ثبت نام در نظام مالیات و عوارض ارزش افزوده
۹– قرار داشتن در لیست تامین کنندگان موردتائید وزارت نفت (ونذور لیست سامانه EP وزارت نفت)
۱۰– ارائه گارانتی معتبر و بدون شرط کانکس(حداقل دو سال)، ارائه نقشه های اسکلت کانکس، ارائه کاتالوگ معتبر در و پنجره های UPVC، ارائه کاتالوگ معتبر از شرکت سازنده ی ساندویچ پانل ها
۱۱– ارائه سایر مدارک درخواستی در فرم معیارهای ارزیابی فنی
تذکرات مهم:
• کلیه صفحات اسناد مناقصه و موارد خواسته شده باید به امضا الکترونیکی فرد یا افراد مجاز طبق اساسنامه یا آگهی تغییرات رسیده و در پاکت ب قرار گیرد.
• صرفا اسناد پاکات ب و ج دارای امضای الکترونیکی مورد پذیرش است.
• عدم سوء عملکرد در سنوات گذشته
• عدم ممنوع المعامله بودن در سطح کلیه شرکت های تابعه وزارت نفت (درصورت محرز شدن، ضمانت /سپرده شرکت در فرآیند ارجاع کار به نفع مناقصه گزار ضبط خواهد شد).
• کلیه پیمانکاران میبایست حداقل تا ۴۸ ساعت قبل از تحویل پاکات صورتجلسه توجیهی را دریافت و باآگاهی کامل اعلام نرخ نمایند.
• مناقصه گزار در رد یا قبول هریک از پیشنهادات مختار می باشد.
• نیازی به ارسال نسخ فیزیکی پاکات نبوده و صرفا پاکت الف بعد از بارگزاری در سامانه در موعد مقرر به دبیرخانه منطقه تحویل گردد
• حداقل امتیاز قابل قبول ارزیابی فنی: ۷۰ ضریب تاثیر در قیمت تراز شده: ۰٫۳
• با هر تعدادشرکت کننده بازگشایی پاکات صورت خواهد گرفت
تاریخ چاپ نوبت اول: ۱۴۰۰/۰۴/۰۵ نوبت دوم: ۱۴۰۰/۰۴/۰۷

شناسه آگهی: ۱۱۵۲۸۴۲۸

روابط عمومی شرکت ملی پخش منطقه کرمانشاه

پیشخوان Pishkhan.com

وزارت نیرو
شرکت مدیریت منابع آب ایران
شرکت آب منطقه‌ای تهران

شرکت آب منطقه‌ای تهران

فراخوان مناقصه عمومی

شرکت آب منطقه‌ای تهران در نظر دارد انجام خدمات نظافت و نگهداری فضای سبز حوزه ستادی و امورات تابعه شرکت را با جزئیات مندرج در اسناد مناقصه و با بهره‌گیری از سامانه تدارکات الکترونیکی دولت (ستاد)، از طریق برگزاری مناقصه عمومی به شرکت مجرب و واجد صلاحیت واگذار نماید. لذا کلیه متقاضیان میتوانند جهت اطلاع از شرایط و دریافت اطلاعات کار و مشخصات موضوع مناقصه با کد شناسه ۲۰۰۰۰۰۱۰۲۵۰۰۰۰۱۱ به وب گاه سامانه یاد شده به نشانی: www.setadiran.ir مراجعه و نسبت به ارائه پیشنهاد خود با رعایت موارد ذیل اقدام نمایند:

۱ـ مبلغ برآورد انجام کار به میزان ۵۴.۴۵۱.۰۰۰.۰۰۰ ریال است و مبلغ تضمین شرکت در فرآیند ارجاع کار معادل ۲.۷۲۲.۵۵۰.۰۰۰ ریال می باشد.

۲ ـ برگزاری مناقصه صرفا از طریق سامانه مناقصه‌های الکترونیکی دولت بوده و کلیه مراحل فرایند مناقصه از جمله دریافت اسناد مناقصه، ارائه پیشنهاد و بازگشایی پاکتها از طریق درگاه سامانه تدارکات الکترونیکی دولت (ستاد) انجام خواهد شد. لذا کلیه شرکت‌کنندگان در مناقصه می‌بایست صرفا ظرف مهلت‌های تعیین شده در پایگاه مذکور و با استفاده از امضای الکترونیکی، نسبت به ثبت پیشنهاد خود اقدام نمایند.

۳ ـ شرکت کنندگان در مناقصه می‌بایست جهت ثبت‌نام و دریافت گواهی امضای الکترونیکی (توکن) با دفتر ثبت نام به شماره‌های ۸۸۹۶۹۷۳۷ و ۸۵۱۹۳۷۶۸ و یا مرکز تماس به شماره ٤١٩٣٤ حاصل نمایند.

٤ ـ متقاضیان شرکت در این مناقصه میتوانند جهت دریافت اطلاعات بیشتر به منظور شرکت در مناقصه الکترونیکی با شماره ۸۸۹٦٤٠٤٦ (دستگاه مناقصه‌گزار) تماس حاصل نمایند. همچنین علاوه بر سامانه یاد شده مراتب از طریق سایتهای اطلاع‌رسانی به نشانی www.thrw.ir و www.iets.mporg.ir نیز قابل رویت میباشد.

شناسه آگهی ۱۱۵۲۸۶۶ م الف ۱۱۱۳ روابط عمومی شرکت آب منطقه‌ای تهران

آب هست، نه برای همیشه...

یادداشت

بایدن در تنگنای بازگشت به برجام

صابر گل‌عنبری
تحلیلگر مسائل بین‌الملل

شش دور از مذاکرات وین انجام شده و قرار است دور هفتم آن در میان بیم و امید اوایل جولای شروع شود. طرف ایرانی نسبت به رسیدن به توافق بسیار خوش‌بین و آن را به نوعی تحقق‌یافته می‌داند. البته اینجا بیشتر منظور دولت است و اظهارات رئیس‌جمهوری نشان داده است که اختلاف‌نظری میان دولت و بقیه تصمیم‌گیران در این حوزه وجود دارد. روحانی در این باره گفته که جنگ اقتصادی را به پایان رسانده و همین امروز اگر به مذاکره‌کننده ارشد اختیارات داده شود به وین برمی‌گردد و ظرف چند روز توافق را امضا می‌کند. اما در آن سو، دیگر طرف اصلی برجام یعنی آمریکا با احتیاط فراوان درباره نتایج مذاکرات وین سخن می‌گوید و نسبت به حصول توافق در دور هفتم و آینده نزدیک تردید دارد. به هر حال، فارغ از این خوش‌بینی‌ها و بدبینی‌ها، واقعیت این است که آمریکا با یک تنگنای راهبردی مواجه بوده و همین تصمیم‌گیری برای آن را بسیار سخت کرده است. آمریکا از یک‌سو با برجامی روبه‌روست که تهی از محتوا و مضمون شده، اما همچنان آن را بهترین راه‌حل برای کنترل برنامه هسته‌ای ایران می‌داند و به این علت، به دنبال احیای این توافق برای اعمال مجدد محدودیت‌ها و نظارت‌های سختگیرانه بر این برنامه است. اما با پافشاری ایران بر رفع موثر و کارآمد تحریم‌ها و خودداری از بازگشت به تعهدات هسته‌ای بدون راستی‌آزمایی روبه‌رو است. تنگنای آمریکا اینجا این است که اگر با رفع تحریم‌ها با این کیفیت صرف‌نظر از کمیت و تعداد آنها موافقت کند، درواقع عملا اهرم فشار خود را برای پیگیری دیگر پرونده‌های محل مناقشه با ایران از دست می‌دهد و از سوی دیگر هم اگر موافقت نکند، برنامه هسته‌ای ایران از کنترل بین‌المللی خارج می‌شود و هر چه احیای برجام بیشتر به تعویق بیفتد، این برنامه بیشتر توسعه و گسترش پیدا می‌کند؛ به‌گونه‌ای که دیگر آن محدودیت‌های پیشین حتی در صورت اعمال مجدد می‌رود که کارآیی خود را از دست دهند. همچنان که اگر هم با احیای برجام از طریق رفع موثر تحریم‌ها موافقت کند، معتقد است این مساله و آزادسازی منابع مالی هنگفت و عادی شدن مراودات تجاری ایران به تقویت هر چه بیشتر نقش منطقه‌ای و برنامه موشکی آن خواهد انجامید و ایران پس از سرکار آمدن دولتی اصولگرا و یکدست شدن میدان و سیاست به شکل منسجم‌تر و فشرده‌تر از قبل، این دو برنامه خود را پیش خواهد برد. این مساله از آن جهت برای آمریکا حائز اهمیت است که خود قصد کاهش حضور منطقه‌ای خود در خاورمیانه و تمرکز بر حوزه پیرامونی چین را دارد. اما این مهم می‌طلبد که قبل از آن منطقه پرآشوب خاورمیانه آرام گیرد و وضعیتی نسبتا آرام و کم تنش پیدا کند، ولی بر این باور است که خلق چنین وضعیتی از طریق برداشتن جدی و موثر تحریم‌ها امکان‌پذیر نیست. این انگاره اخیرا در آمریکا پس از نتایج انتخابات ریاست‌جمهوری ایران پررنگ شده و این باور جدی مطرح است که برنده احیای برجام در این حالت، ایران خواهد بود و به معنای سپردن خاورمیانه به آن است. حال، در سایه چنین خوانشی، آمریکا در برابر یک تصمیم و انتخاب بسیار دشوار قرار دارد؛ اینکه به برجام برگردد و تحریم‌ها را به شکل موثری بردارد تا برنامه هسته‌ای ایران مجددا تحت کنترل و نظارت شدید بین‌المللی قرار گیرد، اما در آن سو، این روند به تقویت دیگر برنامه‌های ایران در سطح موشکی و منطقه منجر شود؛ یا اینکه به همین دلایل، قید احیای برجام را بزند که در این صورت هم با مشکل گریز هسته‌ای و رسیدن برنامه هسته‌ای ایران به نقطه غیرقابل‌بازگشت مواجه می‌شود. ازاین‌رو، پیداست که آمریکا راه سومی را در نظر دارد؛ آن هم احیای برجام بدون ما به ازای جدی برای ایران در مساله رفع تحریم‌ها. اینجا در واقع، مخالفت واشنگتن با راستی‌آزمایی لغو تحریم‌ها مطابق نظر و خواست ایران در جریان مذاکرات وین موید این مدعا و نگرانی از تبعات جدی آن است. از این نظر، با توجه به لاینحل ماندن اصل و دیگر مظاهر نزاع آمریکا و ایران، انتظار اینکه واشنگتن اهرم‌های فشار خود را در قبال تهران صرفا در قبال احیای یک توافق، آن هم برای حل و فصل موقت یکی از پرونده‌ها که عمر آن در سال ۲۰۲۵ به سر می‌رسد، کان‌لم‌یکن کند، غیرواقع‌بینانه است. به هر حال، اگر هم فرضا در قبال احیای برجام تحریم‌ها به شکل موثر، برطرف شوند، به احتمال زیاد این امر موقت خواهد بود و دوباره در آینده‌ای نه‌چندان دور همین تحریم‌ها به دلایل دیگری غیرهسته‌ای بازگردانده می‌شوند؛ به ویژه که احتمال پیروزی جمهوری‌خواهان در انتخابات میانه‌دوره‌ای کنگره زیاد است و همین فشار مضاعفی را بر بایدن وارد خواهد کرد. لب کلام اینکه در برابر این تنگنای راهبردی، احیای برجام در هر سطحی لزوما به کاهش تنش‌ها با آمریکا و متحدان آن در آینده منجر نخواهد شد و احتمال تشدید تنش‌ها در آینده چه با احیا چه بدون احیای برجام بالاست.

دکتر پیروز مجتهدزاده در گفت‌وگو با «آرمان ملی»:

رئیسی بدون دیپلماسی فعال نمی‌تواند اقتصاد را سامان دهد

رئیسی از برخورد ایدئولوژیک با مسائل سیاست خارجی پرهیز کند
ممکن است رئیسی از عراقچی به عنوان وزیر امور خارجه استفاده کند
دولت روحانی باید شهامت برداشته شدن موانع مذاکرات را داشته باشد
پیامدهای منفی سیاست خارجی ایدئولوژیک را تجربه کرده‌ایم
روحانی هنوز فرصت دارد مشکل ایران و عربستان را حل کند

عکس: آرمان‌ملی / فاطمه فتاحی

آرمان ملی-احسان انصاری: یکی از مهمترین نقاط قوت دولت حسن روحانی، سیاست خارجی این دولت و تعامل وی با کشورهای جهان بوده است. محمدجواد ظریف نیز به عنوان مجری این سیاست‌ها در طول هشت سال گذشته به یک چهره بین‌المللی تبدیل شده است. به همین دلیل در شرایطی که ابراهیم رئیسی به عنوان رئیس جمهور آینده ایران انتخاب شده این سوال مطرح است که دولت وی در آینده چه رویکردی در زمینه سیاست خارجی خواهد داشت. آیا رویکرد دولت وی در عرصه سیاست خارجی یک رویکرد متعادل و سازنده خواهد بود یا اینکه دولت وی در مسیری حرکت خواهد کرد که تنش‌های بین‌المللی ایران افزایش پیدا می‌کند. برای تحلیل و بررسی این موضوع «آرمان ملی» با دکتر پیروز مجتهدزاده، تحلیلگر روابط بین‌الملل گفت‌وگو کرده است. دکتر مجتهدزاده در این زمینه معتقد است: «هنگامی که کسی به صورت عملی مسئولیت دولت و سرنوشت رفاه و حفظ موجودیت و امنیت کشور را به دست می‌گیرد باید به شکلی رفتار کند که در نهایت به سود کشور و مردم باشد. در چنین شرایطی موضع‌گیری‌هایی که در زمینه سیاست خارجی مطرح می‌شود متفاوت خواهد بود. آقای رئیسی با هر پشتوانه رأیی که به ریاست جمهوری رسیده از این به بعد مسئول رفاه و امنیت کشور است. در چنین شرایطی باید منتظر ماند و مشاهده کرد که آیا ایشان در مسند ریاست جمهوری رفاه و آرامش مردم را در نظر خواهد گرفت یا اینکه قصد دارد به صورت ایدئولوژیک با مسائل سیاست خارجی برخورد کند». در ادامه ما حصل این گفت‌وگو را می‌خوانید.

در حالی که در روزهای پایانی دولت آقای روحانی قرار داریم مذاکرات ایران و کشورهای غربی به مراحل خوبی رسیده است. آیا مذاکرات در همین دولت به نتیجه خواهد رسید یا اینکه این مذاکرات در دولت آقای رئیسی ادامه خواهد داشت؟

در شرایط کنونی ما اطلاعات دقیقی از حد و حدود مذاکرات و اینکه دو کشور در چه مرحله‌ای قرار دارند، نداریم. تنها مقامات ایران نسبت به آینده مذاکرات اظهار خوش‌بینی کرده و گفته‌اند این مذاکرات به مرحله امیدوارکننده‌ای رسیده است. به همین دلیل این امیدواری وجود دارد که در دولت کنونی این مذاکرات به نتیجه برسد. دولت آقای روحانی باید این شهامت را داشته باشد که موانعی را که در این زمینه وجود دارد، از سر راه بردارد. این موانع نیز برای ما ناشناخته است و ما هنوز نمی‌دانیم چرا مذاکرات تاکنون به نتیجه نرسیده است. با این وجود دولت آقای روحانی باید چنین شهامتی را در خود به وجود بیاورد و موانع را بردارد.

بایدن تمایل دارد مذاکرات در دولت حسن روحانی به نتیجه برسد یا به دنبال این است که در دولت ابراهیم رئیسی ادامه داشته باشد؟ استراتژی بایدن در این زمینه چه خواهد بود؟

معادلات سیاست خارجی به‌صورتی است که نمی‌توان با حدس و گمان درباره آن اظهارنظر کرد و بنده نیز چنین قصدی ندارم. اظهارنظر درباره آینده مذاکرات باید مبتنی بر اطلاعات دقیق باشد که در شرایط کنونی ما چنین اطلاعاتی در اختیار نداریم. رویکرد بایدن نیز بستگی به شرایط دارد اما هیچ نشانه‌ای از خود بروز نمی‌دهد که آیا ترجیح می‌دهد مذاکرات در دولت حسن روحانی به نتیجه برسد یا اینکه به دولت بعدی در ایران کشیده شود. اگر بایدن قصد دارد مذاکرات به دولت ابراهیم رئیسی کشیده شود باید نشانه‌هایی در این زمینه از خود بروز می‌داد. این در حالی است که چنین اتفاقی رخ نداده است. ما باید منتظر باشیم دولت ایالات متحده آمریکا در چند روز آینده تکلیف خود را مشخص کند که قرار است چه رویکردی در مقابل ایران اتخاذ کند. از طرف دیگر با توجه به فشارهایی که دولت اسرائیل به دولت آمریکا درباره ایران وارد می‌کند انتظار این است که شرایطی فراهم شود که دولت آمریکا در نهایت به یک تصمیم‌گیری نهایی درباره ایران دست پیدا کند. این در حالی است که هنوز نشانه‌های بارزی مبنی‌بر تمایل دولت بایدن برای ادامه مذاکره غیرمستقیم با دولت حسن روحانی یا ابراهیم رئیسی وجود ندارد. باید بایدن یا مقامات دولت آمریکا در این زمینه اظهارنظری کرده باشند تا بتوان درباره آن به صورت دقیق اظهارنظر کرد.

> **به آقای رئیسی توصیه می‌کنیم سیاست‌های ایدئولوژیک را در عرصه بین‌المللی از دستور کار خود خارج کنند. سیاست خارجی‌ای که می‌تواند ما را در چنین شرایطی به نتیجه برساند سیاست خارجی مبتنی بر پیگیری منافع ملی خواهد بود. تنها در چنین شرایطی می‌توان نسبت به بهبود وضعیت ایران در منطقه و کاهش تنش‌ها امیدوار بود**

موضوع اسرائیل یکی از مهمترین دلایل مناقشه ایران و آمریکاست. این در حالی است که جریان سیاسی‌ای که ابراهیم رئیسی به آن تعلق دارد، از دیدگاه تقابلی بیشتری با اسرائیل نسبت به دولت حسن روحانی برخوردار است و در این جریان سیاسی، مقابله با اسرائیل یکی از مهمترین مولفه‌های سیاست خارجی به شمار می‌رود. آیا در چنین شرایطی احتمال افزایش تنش‌های بین ایران و آمریکا وجود دارد؟

امیدوارم چنین اتفاقی رخ ندهد و تنش‌های موجود تشدید نشود. نکته مهم در این زمینه این است که در همه کشورهای جهان وضعیت کسی که به ریاست‌جمهوری می‌رسد با وضعیت قبل از آن متفاوت است. این شرایط برای آقای رئیسی نیز وجود دارد و باید بین دیدگاه‌های ایشان در قبل و بعد از انتخاب‌شدن به عنوان رئیس‌جمهور تفاوت قائل شد. آقای رئیسی تاکنون هر اظهارنظری کرده در مقام یک کاندیدای ریاست‌جمهوری یا یک مسئول جمهوری اسلامی مطرح کرده است. این در حالی است که هنوز دوران ریاست‌جمهوری وی آغاز نشده و به همین دلیل باید منتظر ماند و دید وی پس از اینکه به صورت رسمی مسئولیت امر خطیر ریاست‌جمهوری را آغاز می‌کند در عمل چه رویکردی در این زمینه در پیش خواهد گرفت. هنگامی که کسی به صورت عملی مسئولیت دولت و سرنوشت رفاه و حفظ موجودیت و امنیت کشور را به دست می‌گیرد باید به شکلی رفتار کند که در نهایت به سود کشور و مردم باشد. در چنین شرایطی موضع‌گیری‌هایی که در زمینه سیاست خارجی مطرح می‌شود متفاوت خواهد بود. آقای رئیسی با هر پشتوانه رأیی که به ریاست‌جمهوری رسیده، از این به بعد مسئول رفاه و امنیت کشور است. در چنین شرایطی باید منتظر ماند و مشاهده کرد که آیا ایشان در مسند ریاست‌جمهوری رفاه و آرامش مردم را در نظر خواهد گرفت یا اینکه قصد دارد به صورت ایدئولوژیک با مسائل سیاست خارجی برخورد کند! این موضوعی است که باید منتظر باشیم تا زمانی که آقای رئیسی به صورت رسمی رئیس‌جمهور کشور شدند و در عمل رفتار و اظهارات ایشان را مشاهده کنیم.

گره زدن سیاست خارجی کشور به ایدئولوژی چه پیامدهایی برای کشور خواهد داشت؟

گره زدن ایدئولوژی به سیاست خارجی پیامدهایی برای ما به همراه خواهد داشت که در ۰۴ سال گذشته شاهد آن بوده‌ایم و نتیجه آن را مشاهده و تجربه کرده‌ایم. هنگامی که عده‌ای (اصلاح‌طلب) سفارت‌های خارجی را در کشورمان مورد حمله قرار دادند پیامدهای آن را که تنش و تحریم و فقر گرسنگی بود تا امروز مشاهده کردیم. ما باید این واقعیت غیرقابل‌انکار را بپذیریم که در قرن بیست و یک نمی‌توان در انزوای مطلق زندگی کرد. ما باید این موضوع را جدی بگیریم. برخی در گذشته این مسیر را طی کرده‌اند و در نهایت نیز به نتایج تلخ‌تر از زهر رسیده‌اند. این مسیر بهترین نمونه از رویکردی است که تلخکامی نصیب ملت ما کرده است. هر کشوری باید در عرصه بین‌المللی منافع خود را به حداکثر برساند. این رویکرد مهمی است که همه کشورهای جهان به دنبالش هستند. با این وجود به حداکثر رساندن منافع ملی در عرصه بین‌المللی در انزوا محقق نخواهد شد؛ بلکه این مهم نیازمند ارتبط با جهان پیرامون است. نمی‌توان با پیگیری سیاست‌های ایدئولوژیکی، که منجر به انزوای بین‌المللی می‌شود، در قرن بیست و یکم زندگی کرد. این رویکردی است که در ۰۴ سال گذشته انجام شده و نتیجه آن نیز پیش‌روی ماست. سیاست‌های خاص، ما را به انزوای کامل رسانده است. این انزوا به خصوص در زمینه اقتصادی اثر تلخ خود را نشان داده است. بدیهی است که برای خروج از انزوا و رونق دادن به زندگی اقتصادی مردم باید سیاست خارجی متکی بر منافع ملی را پیگیری کنیم و در این راستا باید سیاست‌های ایدئولوژیک در عرصه بین‌المللی را تعطیل کنیم و به‌جای آن سیاست همکاری‌های جهانی و منطقه‌ای را در دستور کار قرار بدهیم.

> **دولت حسن روحانی هنوز به اندازه‌ای فرصت دارد که بتواند برخی از مشکلات منطقه‌ای و از جمله مشکل بین ایران و عربستان را حل کند. روحانی باید در این زمینه یک ابتکار قاطع در پیش بگیرد تا بتواند مذاکرات با عربستان را به یک نقطه مطلوب برساند**

آقای رئیسی عنوان کرده‌اند سفره مردم را به برجام گره نخواهند زد. آیا چنین رویکردی در عمل امکان تحقق دارد؟ چه ضرورت‌هایی در این زمینه وجود دارد؟

برجام بخشی از سیاست خارجی ایران است؛ نه همه آن. اظهارات آقای رئیسی در این زمینه گویا به معنای این است که وی قصد دارد با دقت بیشتری در این زمینه عمل کند. واقعیت مهم این است که نمی‌توان رفاه مردم ایران را به رویکرد سیاست خارجی ارتباط نداد؛ چراکه‌این دو مقوله به صورت مستقیم با هم در ارتباط هستند. اقتصاد و سیاست خارجی جدایی‌ناپذیر هستند. امروز ما در جهانی زندگی می‌کنیم که زندگی در انزوای مطلق برای هیچ ملتی میسر نیست. امروز اقتصاد همه کشورهای جهان به هم پیوسته است و با هم ارتباط دارد. در نتیجه این تفکر اشتباه است که ما اقتصاد خود را از سیاست خارجی جدا و تلاش کنیم ارتباط بین این دو را از بین ببریم. این یک امر محال است که بتوان در انزوای بین‌المللی رفاه مردم کشور را تأمین کرد.

عملکرد آقای ظریف در هشت سال گذشته به شکلی بوده که ایشان به یک چهره بین‌المللی تبدیل شده و به همین دلیل جایگزین ایشان در دولت رئیسی کار سختی خواهد داشت. به نظر شما جایگزین ظریف در دولت رئیسی با چه چالش‌هایی مواجه خواهد بود؟

آقای ظریف به یک چهره بین‌المللی تبدیل شد؟ اول باید روشن کرد که ایشان به یک چهره بین‌المللی مثبت یا منفی تبدیل شده‌اند!؟ پاسخ به این سوال بسیار مشکل است. آقای ظریف در مقام وزیر خارجه در راستای سیاست‌های حاکمیت سیاسی نقش‌آفرینی کرده است. این در حالی است که حاکمیت سیاسی هنوز جانشینی برای وی در نظر نگرفته است. آقای ظریف یک انتخاب ملی و مبتنی‌بر سیاست‌های ملی نبوده است. ایشان برآمده از آرمان‌های شکست‌خورده اصلاح‌طلبی در ایران بوده است. آیا شما فرد دیگری را سراغ دارید که در این اندازه مورد نظر نظام سیاسی باشد؟ بنده که چنین کسی را نمی‌شناسم. تحلیل بنده این است که این احتمال وجود دارد که آقای رئیسی از آقای عراقچی به عنوان وزیر امور خارجه دولت خود استفاده کند. این در حالی است که اگر آقای رئیسی دست به چنین انتخابی بزنند به دلیل شباهت‌هایی که آقای عراقچی با آقای ظریف در رویکردهای خود دارند شاهد تغییرات جدی در سیاست خارجی ایران در آینده نخواهیم بود.

چالش‌های ایران و عربستان به‌رغم دعوت ایران از عربستان برای حل این مشکلات در دولت آقای روحانی به نتیجه نرسید. از دیدگاه شما آقای رئیسی در این زمینه چه رویکردی باید در پیش بگیرد؟ دولت آقای رئیسی در زمینه مسائل منطقه خاورمیانه باید چه رویکردی را در دستور کار خود قرار بدهد؟

مسائل منطقه‌ای ایران به شکلی است که نمی‌توان با حدس و گمانه‌زنی درباره آنها صحبت کرد. بنده معتقدم دولت حسن روحانی هنوز به اندازه‌ای فرصت دارد که بتواند برخی از مشکلات منطقه‌ای و از جمله مشکل بین ایران و عربستان را حل کند. روحانی باید در این زمینه یک ابتکار قاطع در پیش بگیرد تا بتواند مذاکرات با عربستان را به یک نقطه مطلوب برساند. موانعی در این زمینه وجود دارد که این موانع برای همه آشکار است و باید توسط هر دو طرف از میان برداشته شود. در چنین مسائلی نمی‌توان انتظار داشت تنها یکی از دو کشور درگیر به سمت کاهش تنش حرکت کند و دیگری عکس‌العمل مناسبی نداشته باشد؛ باید هر دو طرف در این زمینه تلاش کنند. آقای روحانی که همواره عنوان می‌کند ریاست‌جمهوری از اختیارات کافی برخوردار نیست اما در عمل در برخی موارد اختیارات و آزادی عمل زیادی را از خود نشان می‌دهد ممکن است چنین ابتکاری از خود نشان ندهد. با این وجود اگر این موضوع در دولت حسن روحانی به نتیجه نرسد و به دولت ابراهیم رئیسی برسد بنده تنها می‌توانم توصیه کنم که دولت جدید مسأله ایران و عربستان را در قالب یک سیاست خارجی غیرایدئولوژیکی دنبال کند. سیاست خارجی مبتنی‌بر ایدئولوژی در ۴۰ سال گذشته چه دستاوردهایی در عرصه منطقه‌ای و بین‌المللی به همراه داشته است؟ بدون تردید این سیاست‌ها برای ما هزینه‌های زیادی از جنبه‌های اقتصادی، امنیتی و بین‌المللی به همراه آورده است. این در حالی است که اگر چنین رویکردی در دستور کار قرار نمی‌گرفت شرایط به شکل دیگری رقم می‌خورد. به همین دلیل به آقای رئیسی توصیه می‌کنیم سیاست‌های ایدئولوژیک را در عرصه بین‌المللی از دستور کار خود خارج کنند. سیاست خارجی‌ای که می‌تواند ما را در چنین شرایطی به نتیجه برساند سیاست خارجی مبتنی‌بر پیگیری منافع ملی خواهد بود. تنها در چنین شرایطی می‌توان نسبت به بهبود وضعیت ایران در منطقه و کاهش تنش‌ها امیدوار بود. کشور باید از انزوای موجود خارج شود و مردم باید با توجه به سیاست‌های عقلایی در عرصه بین‌المللی از سطح رفاه بیشتری برخوردار باشند. ما باید در مسیری قرار بگیریم که در تعامل و دوستی سازنده با همه ملت‌های جهان و به‌خصوص کشورهای منطقه خاورمیانه قرار داشته باشیم. من خوب می‌دانم که سیاست ایدئولوژیکی یک نظام سیاسی هنگامی می‌تواند تعطیل شود که خود نظام سیاسی تعطیل شود. لذا منظور من تعطیلی ایدئولوژی نظام حکومتی نیست؛ بلکه منظور بنده تلطیف کردن سیاست خارجی ایدئولوژیک است. به همین دلیل نیز کسانی که گمان می‌کنند با تغییر سیاست خارجی یک کشور ایدئولوژی آن کشور نیز تغییر می‌کند سخت در اشتباه هستند. در عرصه سیاست هیچ‌گاه نباید اتفاقات را از یک بعد نگاه کرد. در عالم سیاست تصمیمات و اتفاقات همواره دارای ابعاد مختلف هستند که برخی ابعاد آن آشکار و در مقابل برخی پنهان هستند. مشکل ما این است که چون از عینک ایدئولوژیک به مسائل نگاه می‌کنیم تنها یک بعد ماجرا را در نظر می‌گیریم. این در حالی است که قدرت‌های غیرایدئولوژیکی جهانی همواره در عرصه سیاست‌ورزی خود اقدامات چندجانبه انجام می‌دهند و از یک اتفاق بهره‌برداری چندگانه می‌کنند.

> **دولت حسن روحانی هنوز به اندازه‌ای فرصت دارد که بتواند برخی از مشکلات منطقه‌ای و از جمله مشکل بین ایران و عربستان را حل کند. روحانی باید در این زمینه یک ابتکار قاطع در پیش بگیرد تا بتواند مذاکرات با عربستان را به یک نقطه مطلوب برساند**

جستار

بایدن در تنگنای «امنیت ایران و منطقه» در دوران رئیسی؟

احمد بخشایش اردستانی
نماینده مجلس نهم

دیگر نمی‌توان امنیت را معطوف و محدود به تحولات نظامی و وقوع جنگ‌ها کرد. با در نظر داشتن این نکته باید پذیرفت که وضعیت ایران در سال ۱۴۰۰ متفاوت از دهه ۸۰ و ۹۰ است. این شرایط جدید بر تعیین اقتضائات امنیتی داخل کشور در چهار سال پیش‌روی دولت رئیسی اثرگذار است. به همین انتخابات اخیر نگاه کنید. کاهش جدی میزان پایین مشارکت و نیز آرای باطله هشدار جدی است. چرا؟! چون امنیت روانی تک تک افراد و به موازاتش امنیت روانی کل جامعه و ملت تحت‌الشعاع قرار گرفته است. شرایط برای تامین حس ثبات و امنیت روانی مردم فراهم نیست. بنابراین ایران هم با دقت بیشتری سعی می‌کند وضعیت را به‌گونه‌ای مدیریت کند که شاهد تشدید قهر مردم نباشد. مضاف بر اینکه مسائل اقتصادی و چالش‌های معیشتی در کنار تداوم شیوع کرونا یک بحران فراگیر را برای کشور ایجاد کرده است که یقینا در آینده‌ای نزدیک امنیت کل کشور را درگیر می‌کند. همه اینها در تصمیم‌گیری‌های دولت و حاکمیت در چهار سال پیش‌رو بسیار موثر است. لذا دولت و کابینه رئیسی برای بازگشت امنیت روانی مردم باید فکری کند. در عین حال چون نهادهای حاکمیتی تمام حیثیت و آبروی خود را روی دولت ابراهیم رئیسی سرمایه‌گذاری کرده‌اند، لذا حمایت همه‌جانبه خود را در چهار سال پیش رو از این دولت خواهند داشت. چون اگر این دولت نتواند مشکلات کشور را حل کند مطمئن باشید هیچ دولت دیگری نمی‌تواند از پس این چالش‌ها و معضلات برآید. پس قطعاً ۴ و یا هشت سال پیش رو سال‌های تعیین‌کننده‌ای برای امنیت داخلی کشور خواهند بود. عربستان سعودی و به‌تبع آن کشورهایی مانند بحرین، مصر و امارات متحده عربی سعی می‌کنند مساله ایران‌هراسی را در منطقه و جهان تشدید کنند. در سایه این نکته و نگاه، عربستان همواره سعی می‌کند نیروهای حوثی و انصارا... را مهره‌های ایران در جنگ یمن قلمداد کند و همه ناآرامی‌های عربستان و کل منطقه را به ایران نسبت دهد، در صورتی که اگر حتی بپذیریم در ابتدای جنگ یمن شاهد برخی حمایت‌های ایران بوده‌ایم، اما اکنون نیروهای حوثی و انصارا... به چنان تعیین‌کنندگی‌ای رسیده‌اند که مستقل از نگاه ایران تحولات نظامی و دیپلماتیک را پیش می‌برند. اگر عربستان سعی می‌کند جنگ یمن را به روابط خودش با ایران گره بزند، نعل‌وارونه زده است، چراکه ایران دیگر تعیین‌کنندگی گذشته را بر حوثی‌ها ندارد. اینجا تنها رفتار تعیین‌کننده به توقف تجاوز عربستان و تلاش برای مذاکره با انصارا... بازمی‌گردد. اما با این اوصاف و به‌رغم نکات گفته شده معتقدم که اگر جنگ یمن باز هم ادامه پیدا کند شرایط امنیتی منطقه روز به روز وخامت بیشتری پیدا خواهد کرد. یعنی کماکان فضای امنیتی بین ایران با کشورهای حوزه خلیج فارس در دولت سیدابراهیم رئیسی هم وجود خواهد داشت و حتی تشدید هم پیدا می‌کند. قطعاً یکی از پارامترهای تعیین‌کننده امنیت در خاورمیانه به‌شدت تقابل ایران و اسرائیل بازمی‌گردد. یعنی همواره نوع و شدت تقابل تهران و تل‌آویو در سمت و سودهی به امنیتی غرب آسیا اثرگذار است. لذا در یک نگاه کلی چون دولت سیدابراهیم رئیسی در یک منتهی‌الیه گرایش راست رادیکال قرار دارد و در آن سو دولت بنت و لاپید هم نگاهی تندتر از نتانیاهو دارد، مناسبات امنیتی ذیل تقابل ایران و اسرائیل، هم در پرونده فعالیت‌های هسته‌ای و هم در رابطه با نفوذ منطقه‌ای و توان موشکی ایران تداوم و حتی تشدید پیدا می‌کند. یعنی همانگونه که در هشت سال گذشته دولت روحانی اقداماتی از سوی اسرائیل برای کارشکنی و توقف در پرونده فعالیت‌های هسته‌ای ایران و همچنین نابودی برجام در دستور کار موساد بوده است، همین نگاه حتی با شدت بیشتر در چهار سال پیش‌روی دولت رئیسی در دستور کار دولت جدید بنت خواهد بود. در طول سال‌های گذشته همواره هرگونه خرابکاری و ترور در حوزه هسته‌ای ایران به اسرائیل بازمی‌گردد، نشان می‌دهد احتمالا دولت بنت هم از همین ابتدا بنا را بر امنیتی کردن هر چه بیشتر فضا با ایران در ابعاد مختلف گذاشته است. ضمن اینکه مانند دولت نتانیاهو از هر تلاش دیپلماتیکی برای عدم احیای برجام هم استفاده می‌کند. پس چهار سال پیش روی دولت رئیسی وضعیت امنیتی بدتر هم خواهد شد. البته باید دید که دولت و کابینه متزلزل و شکننده لاپید-بنت هم تا چه زمانی می‌تواند به حیاتش ادامه دهد؟

پیشخوان
Pishkhan.com

نکته

وعده سردار تنگسیری به مردم

فرمانده نیروی دریایی سپاه در نشست با استاندار هرمزگان پیرامون رفع مشکلات مردم مناطق سیل زده هرمزگان اظهار داشت: وظیفه اصلی ما در نیروی دریایی سپاه حفظ و حراست از تمامیت ارضی و دفاع از مرزهای آبی کشور است. سردار علیرضا تنگسیری افزود: اما هرگاه برای مردم عزیز کشور مشکلی به وجود بیاید ما در کنار آن‌ها هستیم و برای کمک به مردم تلاش می‌کنیم تا دغدغه آن‌ها کاهش یابد. وی گفت: ما هرجا احساس کردیم مردم به مشکل خورده‌اند در کنار سایر ارگان‌ها و سازمان‌ها حضور داشتیم و توانستیم با بهره‌گیری از ظرفیت‌ها در انجام خدمت به مردم همکاری کنیم. وی تصریح کرد: در سیل اخیر شرق هرمزگان نیز نیروی دریایی سپاه جزو اولین گروه‌هایی بود که برای امدادرسانی خود را به این منطقه رساند و تلاش کرد به مردم سیل زده کمک کند. سردار تنگسیری گفت: ما پس از اطلاع از وضعیت زندگی نامطلوب مردم عزیز در منطقه زاچ و داربست خود را به آنجا رساندیم و کمک‌های اولیه را انجام دادیم و سپس در تلاش برای رفع کامل مشکلات این مردم بودیم. وی ضمن قدردانی از اقدامات استاندار هرمزگان اظهار داشت: در منطقه زاچ و داربست در حال احداث ۱۵۴ واحد مسکونی هستیم که در کنار آن‌ها مدرسه و مسجد و بازارچه نیز احداث می‌شود.

پیشخوان
Pishkhan.com

کاهش سطح استرس با تغذیه

اینفوگرافیک: آرمان ملی / علی کریمی

یکسری مواد غذایی هستند که براساس مطالعات صورت گرفته می‌توانند سطح استرس را در شما پایین بیاورند، با افسردگی مبارزه کنند و از میزان اضطراب‌تان بکاهند.

شکلات

مطالعه‌ای انجام شد، نشان داد که خوردن شکلات تلخ به‌مدت ۲ هفته، هورمون استرس (کورتیزول) را در کسانی که به‌شدت استرس داشتند، کاهش می‌دهد. کارشناسان بر این باورند که این تاثیر می‌تواند به لطف آنتی‌اکسیدان‌های موجود در شکلات باشد. البته زمانی که در خوردن شکلات زیاده‌روی می‌کنید، حتما ۲۳۵ کالری که هر ۴۰ گرم از این ماده‌ی خوراکی دارد را مدنظر داشته باشید.

کربوهیدرات‌ها

بر خلاف آنچه که غالبا می‌شنویم، کربوهیدرات‌ها چاق‌کننده نیستند و می‌توانند خلق و خوی‌تان را بهبود دهند. در مطالعه جدیدی کسانی که به‌مدت یکسال یک برنامه غذایی حاوی مقادیر خیلی کم از کربوهیدرات را دنبال کردند، اضطراب، افسردگی و خشم بالاتری را نشان دادند در مقایسه با کسانی که رژیم غذایی حاوی چربی کم و کربوهیدرات زیاد داشتند و روی لبنیات کم‌چرب، غلات کامل، میوه و دانه‌ها تمرکز داشتند. محققان بر این باور هستند که کربوهیدارت‌ها تولید سروتونین را افزایش می‌دهند.

میوه و سبزیجات

مصرف میوه و سبزیجات هم خوش‌اخلاق‌تان می‌کند. مطالعات قدیمی‌تر نشان داده‌اند که آنتی‌اکسیدان‌های موجود در میوه‌ها و سبزیجات و اسیدهای چرب امگا۳ در ماهی با کم‌شدن خطر ابتلا به افسردگی، مرتبط است. فولات، ویتامین B موجود در دانه‌ها، مرکبات و سبزیجات تیره مانند اسفناج، روی انتقال‌دهنده‌های عصبی که خلق‌وخو را مورد تاثیر قرار می‌دهند، اثرگذار هستند. ممکن است که خاصیت محافظتیِ برنامه‌های غذاییِ حاوی مواد غذایی کامل به دلیل تاثیر فزاینده این مواد مغذی باشد.

زعفران

در مطالعه‌ای که در ایران صورت گرفته‌است، به ۵۰ زن مبتلا به سندروم پیش‌قاعدگی در مدت بیش از دو چرخه قاعدگی، روزانه دو کپسول زعفران و کپسول‌های دارونما داده شد و علائم آنها ثبت شد. پس از پایان مطالعه، بیش از ۳/۴ از زنانی که زعفران دریافت کرده بودند گزارش دادند که علائم پی‌ام‌اس در آنها (از جمله نوسانات خلقی و افسردگی) حداقل ۵۰ درصد کم شده‌است، در مقایسه با گروه دارونما که فقط ۸ درصد کاهش علائم را گزارش دادند.

چای و دمنوش

مطابق با مطالعه‌ای از ژورنال تغذیه، نوشیدن چای کافئین‌دار سیاه، چای سبز یا اولونگ می‌تواند هوشیاری ذهن‌تان را بیشتر کند. برای استفاده از تمام مزایا، ۵ تا ۶ فنجان چای در روز بنوشید.

موز

موز منبع خوبی از قند طبیعی، ویتامین B۶ و فیبر پری بیوتیک است که باهم همکاری می‌کنند تا سطح قندخون و خلق‌وخوی شما را پایدار و در نتیجه شما را خوش اخلاق نگه دارند.

دانستنی‌ها

موادغذایی برای کنترل فشارخون

فشارخون بالا یکی از رایج‌ترین بیماری‌های ناشی از سبک زندگی است و اغلب به‌عنوان یک بیماری «قاتل خاموش» شناخته می‌شود. این بیماری حتی اگر فشارخون به میزان خطرناکی بالا باشد، هیچ علامتی را نشان نمی‌دهد و باعث می‌شود فرد مستعد ایست قلبی یا سکته شود. فشارخون بالا به شرایطی گفته می‌شود که فشار طولانی‌مدت خون به‌طور غیرمعمولی بر دیواره شریان‌های خونی بالا باشد که به مرور زمان منجر به ابتلا به بیماری‌های دیگر هم می‌شود. سردردهای مداوم، خونریزی از بینی و تنگی‌نفس برخی از علائم فشارخون هستند. به گفته محققان، گنجاندن چند ماده غذایی در رژیم غذایی روزانه می‌تواند به کنترل فشارخون بالا کمک کند. چند ماده غذایی فوق‌العاده برای کنترل فشارخون بالا عبارتند از:

انار

انار حاوی آنتی‌اکسیدان‌هایی است که دارای بسیاری از داروهای مفید برای فشارخون هستند. می‌توان به‌راحتی یک کاسه میوه تازه را به‌عنوان میان وعده صبحگاهی در نظر گرفت.

چغندر

چغندر حاوی نیترات‌های طبیعی است که توسط سیستم گوارش به اکسید نیتریک تبدیل می‌شود. یک لیوان آب چغندر خام یا یک غذای گیاهی پخته شده از چغندر می‌تواند در مدت ۲-۳ ساعت بعداز مصرف، فشارخون را به میزان قابل‌توجهی کاهش دهد.

سیر

سیر دارای خواص دارویی است زیرا در اثر خردشدن، یک ترکیب طبیعی به‌نام آلیسین تولید می‌کند. سیر می‌تواند فشارخون را فورا پایین آورده و گزینه‌ای عالی برای افزودن به رژیم غذایی روزانه بیماران مبتلا به فشارخون است.

شنبلیله

هم برگ و هم دانه‌های شنبلیله سرشار از فیبر و کلسیم هستند و با کاهش سطح کلسترول‌بد بدن، منجر به پایین نگه‌داشتن فشارخون می‌شوند.

نکته

دلایلی برای مراجعه به متخصص گوارش

وجود علائم و عارضه‌هایی همچون سوزش‌معده یا دل‌درد که با داروهای بدون نسخه بهبود پیدا نمی‌کند یا احساس درد شدید نشان‌دهنده لزوم مراجعه به یک متخصص گوارش است. پزشک گوارش در درمان بیماری‌ها و اختلالات دستگاه گوارش و کبد تخصص ویژه دارد که به تشخیص و درمان انواع سرطان‌ها، بیماری‌های کبدی، سوزش‌معده، سندرم روده‌تحریک‌پذیر، خونریزی داخلی، بیماری سلیاک و سایر اختلالات دستگاه هاضمه تبحر دارد. همچنین متخصص دستگاه گوارش می‌تواند در مورد چگونگی سالم نگه‌داشتن سیستم گوارشی به فرد آموزش دهد. در ادامه با دلایلی که باید به متخصص گوارش مراجعه کنید آشنا می‌شوید:

وجود عارضه سوزش‌معده

اگرچه سوزش‌معده گاه‌به‌گاه در میان افراد شایع است اما درصورتیکه حالت تهوع، استفراغ یا مشکل در بلع وجود داشته باشد یا فرد به‌دلیل دل‌درد شبانه نتواند به خواب رود، لازم است از متخصص کمک بگیرد.

درد مداوم معده

ناراحتی شکمی معمولا به‌دلیل ویروس معده، سوءهاضمه یا گاز ایجاد می‌شود. درد شدیدتر ممکن است نشانه انسداد روده باشد.

وجود خون در مدفوع

وجود خون در مدفوع چه قرمز یا سیاه موردی است که باید بررسی شود چرا که می‌تواند خونریزی در دستگاه گوارش را نشان دهد.

گیرکردن غذا در مری

گیرکردن غذا در مری ممکن است به‌صورت وجود یک توده در گلو احساس و باعث بلع سخت و دردناک شود. همچنین می‌تواند باعث از دست‌دادن اشتها یا استفراغ شود و ممکن است نشانه‌ای از بیماری یا نوعی ناهنجاری باشد.

سن بالای ۴۵ سال

حتی اگر احساس کسالت و علائم بیماری ندارید، متخصصان توصیه می‌کنند که اولین کولونوسکوپی غربالگری در سن ۴۵ سالگی و پس از آن هر ۱۰ سال انجام شود.

کوتاه

کودکان زیر ۲ سال تلویزیون نبینند

یک کارشناس ارشد مشاوره خانواده گفت: تماشای تلویزیون برای کودکان زیر ۲ سال اختلال ذهنی را با خود به‌همراه دارد. نازنین دسترنج، اظهار کرد: نقش تلویزیون در سال‌های اخیر در زندگی کودکان بیشتر از قبل شده و این موضوع دلایل متنوعی دارد که می‌توان به مواردی از جمله افزایش تعداد مادران شاغل نسبت به سال‌های پیش، مشکلات زندگی و بی‌حوصلگی والدین برای وقت‌گذراندن با کودکان، آپارتمان‌نشینی و تک‌فرزندی اشاره کرد. دسترنج با اشاره به مزایای تماشای تلویزیون در نوزادان گفت: غالبا موسیقی، نور و اشکالی رنگی که از تلویزیون برای نوزادان پخش می‌شود می‌تواند بسیار جذاب باشد، اما در مقابل تاثیر بسیارمنفی هم روی ذهن آنها بر جا خواهد گذاشت، به‌دلیل اینکه سرعت پخش برنامه‌های تلویزیونی و هماهنگی ذهن و چشم، کودک دچار اختلال می‌شود. او بیان کرد: مغز کودک تا سن ۲ سالگی در پاسخ به محرک‌های محیطی رشد پیدا می‌کند؛ بنابراین تماشای بیش از اندازه تلویزیون می‌تواند فرصت‌های رشدی را از کودک بگیرد و کودک باید فعالیت داشته باشد تا مهارت ماهیچه‌های ریز و درشتش تقویت شوند. طبق تحقیقات انجام شده تماشای تلویزیون کودکان زیر ۲ سال میزان ابتلا به بیش‌فعالی و عدم توجه و تمرکز را افزایش دهد، همچنین تماشای بیش‌ازحد تلویزیون و افزایش احتمال ابتلا به اوتیسم هم وجود دارد. او ادامه داد: در واقع می‌توان گفت کودکان نسبت به سال‌های گذشته بیشتر به تماشای تلویزیون وابسته شده‌اند.

یادداشت

خشکی دهان؛ علل و درمان

نرگس جوزدانی
مشاور تغذیه

سندروم خشکی دهان، شرایطی است که در اثر کمبود ترشحات بزاق، رادیوتراپی و پرتودرمانی در افراد مبتلا به سرطان، مصرف بعضی داروها و یا براثر افزایش سن در افراد بروز پیدا می‌کند. ترشح بزاق از این جهت مهم است که می‌تواند باکتری‌های دهان را از بین ببرد و رشدشان را محدود کند، همچنین می‌تواند PH دهان را از نظر رشد اسیدی باکتری‌ها، متعادل کند و بعضی از آنزیم‌ها را قبل از هضم غذا برای ورود به معده فراهم کند. به‌طور کلی کمبود ترشح بزاق باعث می‌شود فرد نتواند غذا بخورد و اشتهایش کم شود؛ این مورد به‌خصوص در افرادی که سنشان بالاست و دارو مصرف می‌کنند و رادیوتراپی و پرتودرمانی انجام می‌دهند، اهمیت ویژه‌ای دارد. سختی در نفس‌کشیدن، مشکلات صحبت‌کردن، مشکل در بلع و جویدن، خشکی مخاط گلو و بینی و مشکلات مربوط به نگهداری دندان‌های مصنوعی در افراد سالمند از علائم و نشانه‌های خشکی دهان است. با ایجاد عفونت‌های قارچی در دهان مانند برفک، پوسیدگی و پلاک بیشتر دندان و بروز زخم‌هایی در دهان، فرد در بلعیدن غذا دچار مشکل شده و همین عارضه باعث بروز مشکلات گوارشی می‌شود. افرادی که به‌دلیل مصرف دارو دچار این سندروم شده‌اند، باید داروهایشان عوض شود یا اینکه از محصولاتی استفاده کنند که بتواند میزان بزاق را افزایش دهد. مصرف بعضی از مکمل‌ها مثل بیوتین هم می‌تواند موثر باشد. فلورایدتراپی یا مصرف بعضی از داروهای ویژه افزایش بزاق دهان هم یکی از پیشنهادات دندانپزشکان به این افراد است. بهتر است افراد مرتب برای مثال هر ساعت، چند جرعه آب بنوشند و یا از ترکیبات جانشین بزاق که به شکل دارو وجود دارد، استفاده کنند. این افراد سعی کنند به‌جای بینی از دهان نفس بکشند و شب‌ها قبل از خواب از بخورسرد استفاده کنند. مرتب لب‌هایشان را مرطوب نگه دارند و از مصرف کافئین، نوشابه‌های انرژی‌زا و حتی چای پررنگ هم خودداری کنند. همچنین مصرف هر نوع دخانیات را محدود کرده و از خوردن محصولاتی که شکر و قند دارند، خودداری کنند.

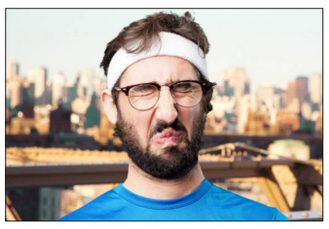

ارتباط دودسیگار و آلودگی هوا با «آرتروز»

شواهد زیادی وجود دارد که نشان می‌دهد آلودگی‌هوا با ابتلای افراد به آرتروزالتهابی مرتبط است. نتایج یک مطالعه نشان می‌دهد قرارگرفتن در معرض دودسیگار در دوران کودکی یا بزرگسالی، خطر ابتلا به روماتیسم مفصلی را افزایش می‌دهد. مطالعه دوم نشان داد که آلودگی هوا نیز تاثیر مشابهی دارد. روماتیسم مفصلی، یک بیماری خودایمنی التهابی است که باعث درد، تورم و سفتی مفاصل می‌شود. همچنین می‌تواند باعث خستگی شود. این نتایج نشان می‌دهد که دود ناشی از سیگارکشیدن می‌تواند حداقل نسبت به آنتی‌ژن‌های درگیر در پاتوژن‌های دخیل در آرتروز مفصلی، خودایمنی ایجاد کند. محققان نتیجه گرفتند که آلودگی‌هوا نیز موجب واکنش ضعیف به درمان بیولوژیکی می‌شود.

رژیم‌غذایی پرچرب موجب بروز دردهای مزمن

براساس یک مطالعه، یک رژیم غذایی معمولی پرچرب می‌تواند خطر ابتلا به اختلالات دردناک شایع در افراد مبتلا به بیماری‌هایی مانند دیابت یا چاقی را افزایش دهد. همچنین تغییرات در رژیم غذایی ممکن است به‌طور قابل توجهی درد ناشی از شرایطی را که باعث ایجاد دردالتهابی مانند آرتروز، ضربه یا درد نوروپاتیک مانند دیابت می‌شوند را کاهش دهد. دردمزمن دلیل اصلی ناتوانی در سراسر جهان است. اما اگرچه کاهش چربی اغلب برای کنترل دیابت و بیماری‌های قلبی‌وعروقی توصیه می‌شود، اما نقش چربی‌های رژیم غذایی یا اسیدهای چرب در شرایط درد نسبتا ناشناخته است.

پیشگیری از بیماری کبدی با «قهوه»

محققان می‌گویند: مصرف روزانه ۳ تا ۴ فنجان قهوه از هر نوع بیماری کبدی پیشگیری می‌کند. دکتر «پل رودریک»، می‌گوید: «به‌نظر می‌رسد انواع قهوه‌ها در برابر بیماری شدید کبد محافظت می‌کنند. به عموم مردم توصیه می‌کنیم قهوه بنوشند». به‌گفته محققان، میزان بیماری‌های کبدی به‌طورپیوسته در حال افزایش است و تخمین‌زده می‌شود سالانه عامل ۲ میلیون مرگ در سراسر جهان است. در این مطالعه، حدود ۵۰۰ هزار نفر که میزان مصرف قهوه شأن مشخص بود به مدت میانگین ۱۱ سال تحت‌نظر بودند. در مقایسه با افرادی که قهوه نمی‌نوشیدند، کسانی که قهوه می‌نوشیدند ۲۱ درصد با کاهش خطر بیماری مزمن کبدی و ۲۰ درصد با کاهش خطر بیماری کبدچرب روبه‌رو بودند.

جدول سودوکو

۷		۸			۵			
۹		۳					۷	
	۱			۷	۲			
۱				۲				
۳		۶		۵		۱		۸
				۱				۵
			۲	۶			۴	
	۹					۷		۲
			۸			۹		۳

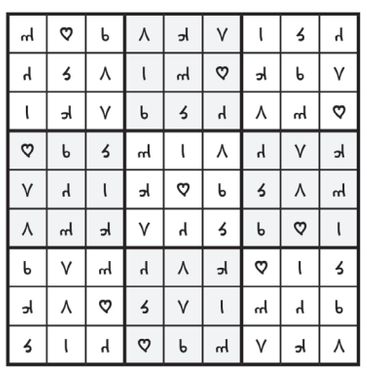

جدول کلمات متقاطع

آ د م ا ن م ل ی

شماره ۱۰۴۴

افقی

۱- کسی که در تیراندازی با کمان مهارت دارد- فرشته قابض‌روح ۲- خدمتکارپیر- هرچیزلطیف که از پشت آن چیزهای دیگردیده شود- درها ۳- راه‌میانبر- خسیس‌بودن- حصیر- درخت زبان‌گنجشک ۴- بخشی ازبدن که بین گردن‌وشکم است- پرکردن- ارزش جنس ۵- خانه شعری- نوعی انگور- بخشی ازقطار ۶- لبه‌شمشیر- پرستو- فیلمی ازبرادران کوئن ۷- قانون‌مغولی- وطن‌ودیار- فراهم‌آوردن- واحدپول ژاپن ۸- اسباب- کمپانی هالیوودی فیلم‌های فانتزی ۹- خم‌پارچه- عددورزشی- میوه هزاردانه- خوب‌وپسندیده ۱۰- هواپیما- انسانیت- ازافعال ربطی ۱۱- اندیشیدن- قاره ۳تکه- لوله‌تنفسی ۱۲- دست‌آموز- جمع‌قرینه- لباس‌شنا ۱۳- چه‌وقتی؟ - فیلمی از حسین قناعت- از حروف فارسی- شهربی‌دفاع ۱۴- سردسیر- روستایی از توابع بخش مرکزی «نورمازندران»- تکان شدید ۱۵- کامیاب- کیمیایی

عمودی

۱- غیرشفاف- بی‌تامل شعرگفتن- مخلوط‌کردن ۲- ماهرخ- اداره آتش‌نشانی ۳- نام ترکی- علامت مصدرجعلی- بیماری خطرناک- درمرتبه نخست- قومی‌ایرانی ۴- استخوان نازک روی سرانگشت دست‌وپا- نوعی گندم وحشی- گودتراز چاله ۵- ستاره کم‌پیدا!- زادگاه حضرت‌ابراهیم (ع)- جانوری ازتیره راسو ۶- بخشی ازاوستا- اصطلاحی در شطرنج- بیماری‌سگی ۷- طاقچه‌بالا- دخترحضرت آدم(ع)- شبیه ۸- موج‌دریا- فرودگاهی درژاپن ۹- باعث تب می‌شود- سمبولیک- مخففآتش ۱۰- صف- پارچه‌روپوشی- سرپرست ۱۱- رودی درآلمان- نشانه- قاضی اموات هندوها ۱۲- سرپیچی‌کردن- ایالت کوه‌سبز- نخستین ۱۳- شمای بیگانه- اشکال نرم‌افزاری- ژنرال جنگ‌های انفصال- سازمولانا- علامت‌مفعولی ۱۴- حرف‌های بیهوده زند- ازشغل‌های روستا ۱۵- ازکشورهای عربی- ازرنگ‌های زرد- روش

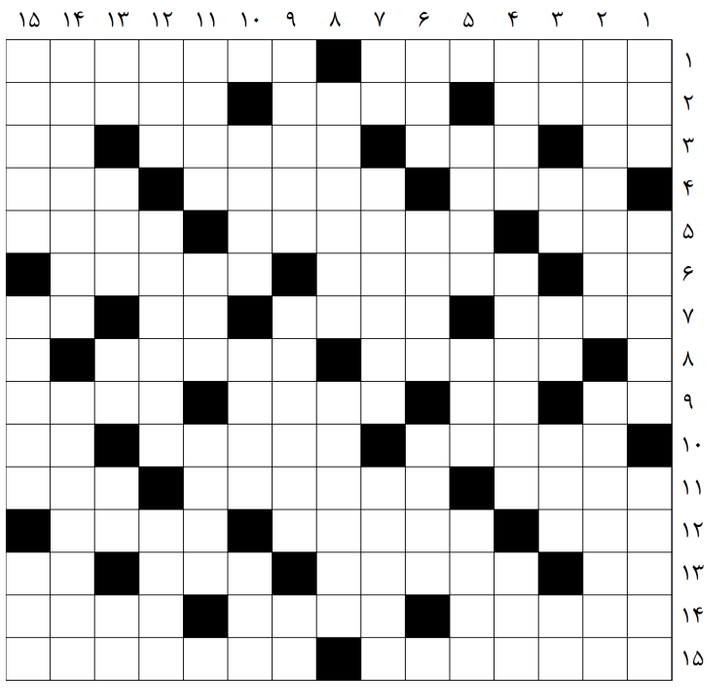

حل جدول ۱۰۴۳

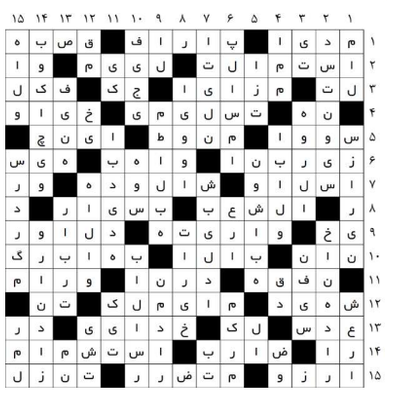

آرمان ملّی
armanmeli.ir
سال چهارم
شماره ۱۰۴۴
شنبه
۱۴۰۰ • ۰۴ • ۰۵
۱۵ ذی‌القعده ۱۴۴۲/ ۲۶ ژوئن ۲۰۲۱

سرگئی لاوروف وزیر امور خارجه روسیه:

رفتار ناتو ریاکارانه است

وزیر امور خارجه روسیه رفتار ناتو را ریاکارانه خواند و اعلام کرد سازمان پیمان آتلانتیک‌شمالی از تماس با روسیه خودداری می‌کند. سرگئی لاوروف در کنفرانس بین‌المللی امنیتی مسکو، با اشاره به ماهیت ضدروسی اجلاس اخیر ناتو اظهار داشت: اقدامات مستمر ناتو برای بازداشتن روسیه، منجر به تنش‌های سیاسی و نظامی شدید در منطقه اروپا می‌شود. وی افزود: پیمان ناتو یک بار دیگر ناتوانی خود برای خروج از چارچوب واهی که برای خود تعیین کرده و نادیده گرفتن واقعیت‌ها را نشان داده است. وزیر خارجه روسیه گفت: مقام‌های ناتو و افرادی که استراتژی این سازمان را تدوین می‌کنند بار دیگر به‌طور بی‌اساس به اقدامات خصمانه و تجاوزگرانه روسیه اشاره کردند. لاوروف با بیان اینکه روسیه برای گفت‌وگوی سازنده و صادقانه آمادگی دارد، اظهار کرد: پیشنهاد سازنده روسیه برای کاهش خطرات نظامی در امتداد خطوط حائل با کشورهای عضو ناتو همچنان به قوت خود باقی است. وی با انتقاد از نادیده گرفتن این پیشنهاد روسیه در طول شش ماه اخیر از سوی ناتو به کنایه گفت که این سازمان در همین حال ادعای رفتار دموکراتیک دارد. روابط روسیه و ناتو از سال ۴۱۰۲ با تغییر حکومت در اوکراین که منجر به قیام روس‌تبارها در شرق این کشور و حمایت مسکو از آنها و نیز ملحق شدن شبه ره کریمه شد بسیار پرتنش شده و همکاری‌های دو طرف در عرصه‌های مختلف متوقف شده است. لاوروف در بخش دیگری از سخنان خود با اشاره به درخواست‌های ناتو و اتحادیه اروپا از روسیه برای خارج نشدن از پیمان آسمان‌های باز، رفتار آنها را ریاکارانه خواند. لاوروف در ادامه گفت: ناتو و اتحادیه اروپا که از روسیه دعوت به خودداری از نابود کردن پیمان آسمان‌های باز می‌کنند، نسبت به خروج آمریکا از این پیمان چنین واکنشی را نداشتند. روسیه یک هفته پیش به کشورهای کانادا و مجارستان به عنوان امین سند پیمان آسمان‌های باز اعلام کرد از آن خارج می‌شود و در ماه دسامبر سال ۱۲۰۲ مطابق اصول این پیمان از آن خارج خواهد شد. لاوروف در بخش دیگری از سخنان خود گفت که امیدوار است همکاری با آمریکا در عرصه امنیت سایبری تحکیم بیابد و گفت‌وگوهای سازنده بین دو طرف در این عرصه صورت گیرد. وزیر خارجه روسیه همچنین از قصد برخی کشورها برای نظامی کردن شبکه اینترنتی و «ایجاد رقابت در عرصه تسلیحات سایبری» ابراز نگرانی کرد. لاوروف این را نیز گفت که آمریکا تلاش می‌کند اراده خود را بر کشورهای آمریکا لاتین تحمیل کند و در این مساله از دکترین مونرو پیروی می‌کند.

سخنگوی وزارت خارجه روسیه:

تجاوز ناو انگلیسی به آب‌های روسیه با موافقت آمریکا انجام شد

در پی تجاوز ناو جنگی انگلیس به آب‌های سواحل کریمه، سخنگوی وزارت خارجه روسیه گفت یقین دارد این اقدام بدون موافقت آمریکا انجام نشده است. «ماریا زاخاروا» در خصوص اقدام ناوشکن انگلیسی در تجاوز به آب‌های سرزمینی روسیه گفت یقین دارد که این اقدام بدون دریافت تایید از سوی آمریکا انجام نشده است. وی در ادامه به این مساله اشاره کرد که سرویس مطبوعاتی کاخ سفید و پنتاگون به خبرنگاران توصیه کرده‌اند در خصوص این اقدام ناوشکن انگلیسی در دریای سیاه از لندن سوال کنند. این دیپلمات روس روز پنجشنبه در کانال تلگرامی خود نوشت: چرا اینچنین است؟ کشتی (ناوشکن انگلیسی) همچنان به منظور آماده‌سازی برای تمرینات نظامی (موسوم به) «نسیم دریا» که تحت فرماندهی آمریکا برگزار می‌شود، در بخش شمال غربی دریای سیاه بود. وی افزود: کارشناسان آمریکایی خاطرنشان می‌کنند که واحد عملیات‌های ویژه آمریکا، انگلیس و اوکراین مشغول آموزش بر روی کشتی در زمان این حادثه بودند. در چنین شرایطی، غیرممکن است که «عبور مسالمت‌آمیز» ناوشکن انگلیسی از سوی برادر بزرگتر (آمریکا) موافقت نشده باشد. در پی ورود جنجال‌برانگیز ناو جنگی انگلیس به آب‌های سواحل کریمه، (پنجشنبه) وزارت خارجه روسیه، سفیر بریتانیا را برای ابلاغ یک پیام اعتراض آمیز تند، احضار کرد. «سرگئی ریابکوف» معاون وزیر امور خارجه روسیه هم روز پنجشنبه در خصوص تکرار ورود غیرقانونی ناوهای ناتو به آب‌های این کشور هشدار داد. ریابکوف در جمع خبرنگاران گفت: «مصونیت مرزهای روسیه امری حتمی است و به هر طریقی، چه دیپلماتیک، چه سیاسی و چه نظامی از آن‌ها حفاظت می‌شود.» این دیپلمات روس افزود انگلیس باید نام ناوشکن خود از «دیفندر» (مدافع)، به مهاجم تغییر دهد و «آن‌هایی که بخواهند قدرت ما را امتحان کنند، خطر بزرگی را به جان می‌خرند. ممکن است از آن‌ها بخواهیم عقلانیت به خرج دهند و از آن‌ها بخواهیم به قوانین بین‌المللی احترام بگذارند. اگر موثر نبود ممکن است دست به انداختن بمب بزنیم اما نه در مسیر [ناو متجاوز]، بلکه درست روی آن.» پیشتر هم «دیمیتری پسکوف» سخنگوی دولت و ماریا زاخاروا سخنگوی وزارت امور خارجه روسیه ورود ناوشکن انگلیسی «اچ ام اس دیفندر» به آب‌های کریمه را اقدامی از پیش طراحی شده و تحریک‌آمیز توصیف کرده بودند. رسانه‌های بین‌المللی بعداز ظهر چهارشنبه گزارش دادند یک ناو روسیه‌ای برای بیرون راندن این ناو جنگی انگلیسی از آب‌های سرزمینی روسیه در نزدیکی شبه‌جزیره کریمه مجبور به شلیک اخطار شده است. از سوی دیگر یک جنگنده روسی مسیر حرکت این ناو انگلیسی را بمباران کرد. با این حال «بوریس جانسون» نخست‌وزیر انگلیس روز پنجشنبه در دفاع از این اقدام متجاوزانه گفت از آنجا که این کشور الحاق کریمه به روسیه را به رسمیت نمی‌شناسد معتقد است ناوشکن انگلیسی وارد حریم آبی روسیه نشده بود. شبه‌جزیره کریمه در سال ۲۰۱۴ و پس از برگزاری یک همه‌پرسی، به خاک روسیه ملحق شد اما آمریکا و متحدانش از به رسمیت شناختن آن خودداری کرده‌اند.

پکن تحریم‌های جدید آمریکا را محکوم کرد

سخنگوی وزارت امور خارجه چین، تحریم‌های جدید آمریکا به بهانه حقوق بشر را محکوم کرد و از رئیس جمهور این کشور درخواست کرد در امور داخلی چین دخالت نکند. وزارت امور خارجه چین روز جمعه تحریم چند شرکت چینی توسط دولت آمریکا و اظهارات اخیر رئیس جمهور این کشور را محکوم کرد. به نوشته پایگاه اینترنتی شبکه «سی جی تی اِن»، «ژائو لیجیان» سخنگوی وزارت امور خارجه چین گفت: «چین قویاً تحریم‌های آمریکا علیه چین بر پایه دروغ و اطلاعات نادرست را محکوم می‌کند.» وی خاطرنشان کرد: «این به اصطلاح کار اجباری و نسل‌کشی در استان سین‌کیانگ بزرگ‌ترین دروغ این کشور است. ایالات‌متحده لیست نهادهای خود را نقض کرد تا صنعت فتو ولتائیک (برق خورشیدی) سین‌کیانگ را سرکوب کند.» لیجیان گفت: «چنین اقداماتی نه‌تنها ناقض قوانین بین‌المللی تجاری و اصل اقتصادی بازار واحد است، بلکه زنجیره‌های جهانی تأمین و زنجیره‌های صنعتی را نیز تحت‌الشعاع قرار می‌دهند.» سخنگوی وزارت امور خارجه چین افزود، آمریکایی‌ها از صنعت پنبه تا برق خورشیدی، از کشاورزی تا صنعت، از بهانه‌های حقوق بشری برای فلج کردن توسعه صنعتی سین‌کیانگ استفاده می‌کند و حق مردم این استان را از طریق «بیکاری اجباری» و «فقر اجباری» ضایع می‌کند. لیجیان در ادامه با اشاره به جنایات آمریکایی‌ها در قبال بومیان این قاره و سیاه‌پوستان گفت: «ما همچنین به ایالات متحده یادآوری می‌کنم که چه کسی مرتکب نسل‌کشی و استفاده از کار اجباری شده‌اند.» به نوشته سی جی تی اِن، او همچنین در پاسخ به ادعای «جو بایدن» رئیس جمهور آمریکا درباره بازداشت چند مدیر روزنامه هنگ‌کنگی «اپل دیلی» گفت، این بازداشت‌ها توسط پلیس منطقه ویژه هنگ‌کنگ و به منظور مبارزه علیه جرایم و حفاظت از نظم و عدالت اجتماعی صورت گرفته است. بایدن در واکنش به بازداشت چند مقام اپل دیلی و توقف انتشار آن، مدعی شد چنین کاری سرکوب آزادی بیان محسوب می‌شود. لیجیان در پاسخ به چنین ادعاهایی گفت، کسانی که تحقیق درباره فعالیت‌های اپل دیلی را سرکوب آزادی بیان توصیف می‌کند یا خود را به حماقت زده‌اند یا درست و غلط را تشخیص نمی‌دهند. سخنگوی وزارت امور خارجه چین در ادامه از آمریکا درخواست کرد به حقیقت احترام گذاشته و اتهام‌زنی علیه پلیس منطقه ویژه هنگ‌کنگ و مداخله در امور داخلی چین را متوقف کند. کاخ سفید در حالی صنعت تولید برق خورشیدی استان سین‌کیانگ را تحریم کرده است که چین در مبارزه با تغییرات اقلیمی و حمایت از انرژی‌های پاک در عرصه جهانی پیشتاز است اما کشورهای غربی فقط به ارائه وعده و برنامه در این‌باره بسنده کرده‌اند.

دولت آمریکا از زمان «دونالد ترامپ» رئیس جمهور سابق آمریکا وارد جنگ تجاری با چین شد و این اختلافات رفته رفته به حوزه‌های دیگر نیز کشیده شد. واشنگتن از یک سو ادعاهایی حقوق بشری علیه چین مطرح کرده و از سوی دیگر از جدایی‌طلبان هنگ‌کنگ و تایوان حمایت می‌کند. کشتی‌های جنگی آمریکایی به همین منظور بارها از تنگه تحت منازعه تایوان عبور کرده‌اند. علاوه بر این، دولت سابق آمریکا در راستای فرافکنی درباره شکست در مقابله با شیوع ویروس کرونا در این کشور، ادعای ساخته شدن آن در آزمایشگاهی در چین را مطرح کرد. دولت جدید آمریکا نیز با تکرار این ادعا به آژانس‌های اطلاعاتی دستور داده در این‌باره تحقیق کنند. این درحالی است که گروهی از کارشناسان سازمان جهانی بهداشت که سال گذشته به شهر ووهان، اولین محل گزارش شیوع ویروس کرونا سفر کرده بودند، پس از چند هفته تحقیقات اعلام کردند خاستگاه آزمایشگاهی برای این بیماری «تقریباً بعید» است.

وکیل سابق دونالد ترامپ از وکالت معلق شد

رودی جولیانی وکیل سابق دونالد ترامپ در پی یک برخورد انضباطی با وی از بابت طرح اظهارات گمراه‌کننده به دادگاه‌ها و عموم مردم بعد از انتخابات ریاست جمهوری ۲۰۲۰ از وکالت در ایالت نیویورک تعلیق شد. به گزارش گاردین، دادگاه عالی نیویورک روز پنجشنبه با انتشار حکمی گفت، مدارک بی‌چون و چرا را درباره اینکه جولیانی اظهارات غلط و گمراه‌کننده بارز به دادگاه‌ها، قانونگذاران و عموم مردم به صورت کلی به نمایندگی از دونالد ترامپ رئیس جمهور سابق آمریکا و موکلش، مطرح کرده و روایتی در خصوص دزدیده شدن پیروزی در انتخابات ریاست‌جمهوری ۲۰۲۰ آمریکا از موکلش به سبب وقوع تقلب انتخاباتی گسترده ساخته یافته است. جولیانی ۷۷ ساله به‌عنوان وکیل شخصی دونالد ترامپ، رهبری چالش حقوقی او در قبال شکست انتخاباتی‌اش را به عهده داشت. او بدون سند و مدرک ادعاهایی شامل وقوع تقلب انتخاباتی گسترده در ایالت جورجیا و دستکاری شدن دستگاه‌های رای‌گیری در این ایالت و ایالات دیگر را مطرح کرده است.

تشکیل کمیته تحقیقات جدید درباره حمله کنگره

رئیس مجلس نمایندگان آمریکا در پی اقدام جمهوری‌خواهان سنا در ماه مه در بلوکه کردن یک کمیسیون مستقل برای تحقیقات درباره حمله ششم ژانویه گذشته به کنگره، اعلام کرد یک کمیته جدید در مجلس نمایندگان این کشور برای تحقیق درباره این حمله تشکیل خواهد شد. به گزارش خبرگزاری رویترز، نانسی پلوسی، رئیس دموکرات مجلس نمایندگان آمریکا در اظهاراتی در یک کنفرانس مطبوعاتی از طرح یک چارچوب زمانی برای تحقیقات این کمیته خودداری و تصریح کرد، این تحقیقات هر چقدر لازم باشد طول خواهد کشید و همچنین جزئیاتی درباره ترکیب این کمیته ارائه نکرد اما تصریح کرد که انتظار می‌رود اعضایش از سمت هر دو حزب اصلی معرفی شوند. او اظهار امیدواری کرد کوین مک کارتی، رهبر جمهوری‌خواهان مجلس نمایندگان آمریکا افرادی مسئولیت‌پذیر را در این کمیته منصوب کند. پلوسی تاکید کرد، ترجیح به این بوده که کمیسیون تحقیقاتی برون سازمانی وجود داشته باشد و او

گفت‌وگو میان اروپا و روسیه ضروری است

رئیس جمهور فرانسه گفت، تعامل میان سران روسیه و کشورهای اروپایی اقدامی ضروری برای حفظ ثبات قاره اروپا محسوب می‌شود. «امانوئل ماکرون» گفت، گفت‌وگو میان اتحادیه اروپا و روسیه برای ثبات این قاره ضروری است. به نوشته خبرگزاری «آناتولی»، ماکرون در حاشیه نشست سران اتحادیه اروپا گفت: «معتقدیم که چنین گفت‌وگویی برای ثبات قاره اروپا و دفاع از منافع خودمان به عنوان اروپا ضروری است. فکر می‌کنم این مسیر درستی برای پیش رفتن است.» رئیس جمهور فرانسه ضمن اشاره به احتمال دشوار بودن چنین گفت‌وگوهایی گفت: «این یک مسئله مبرم است زیرا قرار نیست از هیچکدام از ارزش‌های خود عبور کنیم.» او با اشاره به لزوم هماهنگی اروپایی‌ها در چنین گفت‌وگوهایی گفت: «نمی‌توانیم در بستری مورد به مورد درخصوص مسائل روسیه کاملاً از منطق واکنش‌گری تبعیت کنیم.»

خبر

پیروزی حزب حاکم الجزایر در انتخابات پارلمانی

شورای قانون اساسی الجزایر از پیروزی حزب حاکم این کشور در انتخابات زودهنگام پارلمانی خبر داد. شورای قانونگذاری الجزایر اعلام کرد که حزب حاکم (جبهۀ التحریر الوطنی) در انتخابات زودهنگام پارلمانی این کشور با کسب ۹۸ کرسی از مجموع ۴۰۷ کرسی، به پیروزی دست یافته است. «کمال فنیش» رئیس شورای قانون اساسی الجزایر در یک کنفرانس خبری گفت که میانگین مشارکت در انتخابات پارلمانی ۲۳ درصد بوده است. به گفته وی مجموع آرای اخذ شده ۵۶۲۸۴۰۱ رأی است که از این تعداد ۴۶۱۰۷۲۳ رأی صحیح و ۱۱۱۱۶۷۸ رأی باطل بوده است. طبق گزارش وبگاه «الإتحاد»، رئیس شورای قانون اساسی الجزایر افزود که جبهه التحریر الوطنی در این انتخابات به ۹۸ کرسی دست یافته و فهرست‌های مستقل ۸۴ کرسی، جنبش مجتمع السلم به عنوان مهمترین حزب اسلام‌گرا ۶۵ کرسی، التجمع الوطنی الدیمقراطی ۵۸ کرسی، جبهه المستقبل نیز ۴۸ کرسی کسب کردند. همچنین دو حزب العداله والتنمیه والفجر الجدید هر یک به دو کرسی دست یافتند. انتخابات زودهنگام پارلمانی الجزائر ۱۲ ماه جاری میلادی (۲۲ خرداد) برگزار شد. این اولین انتخابات پس از آغاز اعتراضات مردمی الجزایر در ردنامزدی عبدالعزیز بوتفلیقه برای پنجمین دوره ریاست‌جمهوری در سال ۲۰۱۹ و استعفای او پس از این اعتراضات است.

سفیر آمریکا به مسکو بازگشت

جان سالیوان سفیر آمریکا در روسیه اعلام کرد که به مسکو بازگشته است. سفارت آمریکا در روسیه روز پنجشنبه در توئیتی با اشاره به سخنان سالیوان به نقل از وی نوشت که به مسکو آمده و برای همکاری با روسیه به منظور بنای روابط باثبات‌تر و قابل پیش‌بینی‌تر آماده است. وی افزود: من برای کار به همراه اعضای سفارت آمریکا در مسکو به منظور دستیابی به پیشرفت در مسائل سیاسی خارجی اولویت دار برای آمریکا و نیز روسیه به منظور دسترسی به اهداف ما برای بنای روابط باثبات تر بین دو کشور آمادگی دارم. توافق برای بازگشت سفیران روسیه و آمریکا به محل کار خود در پایتخت های دو کشور در دیدار روز ۶۱ ماه ژوئن رئیسان جمهوری آمریکا و روسیه در ژنو به دست آمد. در راستای اجرای این توافق، آناتولی آنتونف سفیر روسیه در آمریکا روز یکشنبه به آمریکا رفت. آنتونوف در حین پرواز از مسکو به نیویورک گفت: یکی از وظایف اصلی ما اجرای بیانیه مشترک رئیسان جمهوری آمریکا و روسیه در مورد ثبات استراتژیک در اسرع وقت است. ما در نظر داریم اولین دیدارهای مشورتی را با همکاران آمریکایی خود هماهنگ کنیم. آنتونوف به اسپوتنیک گفت، انتظار دارد گفت‌وگوهای دوجانبه به صورت تخصصی انجام شود و در نهایت به هر دو طرف فرصت داده شود توافق‌های احتمالی در مورد امنیت جهانی را دریابند. ماه مارس رئیس کاخ سفید همتای روسی خود را «قاتل» خواند. پاسخ به این توهین آمریکایی، فراخوان سفیر روسیه از واشنگتن بود که تا امروز در مسکو باقی مانده بود. دولت روسیه همچنین جان سالیوان سفیر آمریکا در مسکو را نیز وادار به ترک این کشور کرد که همچنان در واشنگتن به‌سر می‌برد. دیمیتری پسکوف سخنگوی رئیس جمهوری روسیه به تازگی اظهار امیدواری کرده بود که جان سالیوان سفیر آمریکا که دوم اردیبهشت به درخواست مسکو، روسیه را ترک کرده بود طی دو هفته آینده مجددا به محل کارش در مسکو بازگردد. ناظران در روسیه بر این باور هستند که دو رهبر آمریکا و روسیه در دیدار ۶۱ ژوئن با یکدیگر با وجود همه اختلافات تلاش کردند اوضاع را کمی آرام کنند؛ وضعیتی که تا قبل از این دیدار از زمان جنگ سرد و از سال ۶۱۰۲ میلادی بی‌سابقه ارزیابی شده است.

گزارش

تاخت‌وتاز ویروس دلتاپلاس در انگلیس

شیوع پرشتاب گونه جدیدی از نوع هندی ویروس کرونا موسوم به دلتا پلاس که از قدرت انتقال‌پذیری بیشتری برخوردار است باعث ابتلای ۴۱ شهروند انگلیس و نگرانی مقام‌های این کشور شده است. سخنگوی دفتر نخست‌وزیری انگلیس اعلام کرد که دولت با کمک سازمان بهداشت عمومی محدودیت‌هایی را در مکان‌هایی که گونه جدید شناسایی شده به اجرا گذاشته است. این محدودیت‌ها شامل افزایش تست و ردیابی کرونا و قرنطینه افراد مبتلا است. تا ۱۰ روز پیش بیشتر موارد ابتلا در مناطق شمال غرب، جنوب شرق و پایتخت کشور گزارش شده است. این ویروس اولین بار ۲۶ آوریل در پنج شهروند انگلیسی شناسایی شد که با افرادی ارتباط داشتند که به نپال و ترکیه سفر کرده‌اند. دلتا پلاس شبیه به ویروس اصلی دلتا است که از یک جهش اضافی موسوم به ک۴۱۷ان برخوردار است. دلتا نام دیگری برای گونه هندی ویروس کروناست که از حدود یک ماه پیش در انگلیس غالب شده و آمار مبتلایان را هر ۱۱ روز دو برابر می‌کند. مقامات پزشکی هند می‌گویند که دلتا پلاس از قدرت انتقال‌پذیری بالاتری نسبت به نوع دلتا با نام اختصاری ب.۱.۶۱۷.۲ برخوردار است. آن‌ها این گونه را در فهرست ویروس‌های نگران‌کننده قرار داده‌اند که اولین بار در ایالت ماهاراشترا شناسایی شد. آمار سازمان بهداشت عمومی انگلیس نشان می‌دهد از ۷۵ هزار و ۹۵۳ نفر مبتلا به ویروس دلتا، ۴۱ نفر به دلتا پلاس مبتلا هستند. بر اساس این آمار، دلتا پلاس در کانادا، ژاپن، نپال، لهستان، پرتغال، روسیه، سوئیس، ترکیه و آمریکا هم در حال گردش است. خانم مری رمزی رئیس بخش ایمن‌سازی سازمان بهداشت عمومی انگلیس می‌گوید شواهدی در دست نیست که نشان دهد بیماری ناشی از ابتلا به دلتا پلاس با علائم ابتلا به سایر انواع کرونا متفاوت است. او در نشست خبری روزانه دفتر نخست‌وزیری گفت دولت روی شناسایی و ردیابی این ویروس متمرکز و اوضاع تحت کنترل است. این درحالیست که منحنی آمار مبتلایان به کرونا در انگلیس باردیگر روندی صعودی به خود گرفته و تنها در ۲۴ ساعت گذشته ۱۶ هزار و ۱۳۵ نفر به کرونا مبتلا شده‌اند. دولت انگلیس هفته پیش از اجرای مرحله چهارم رفع محدودیت‌های کرونایی در ۱۲ ژوئن (۳۱ خرداد) عقب‌نشینی کند. نخست‌وزیر انگلیس دوشنبه هفته گذشته اعلام کرد که مرحله چهارم رفع محدودیت‌های کرونایی با چهار هفته تاخیر اجرا می‌شود تا افراد بیشتری در کشور واکسینه شوند. این درحالیست که او از سوی شرکت‌های گردشگری تحت فشار زیادی قرار دارد تا در آستانه تعطیلات تابستانی و آغاز فصل سفرهای تفریحی محدودیت‌های مسافرتی را دست‌کم برای شهروندانی که هر دو واحد واکسن کرونا را دریافت کرده‌اند کاهش دهد.

فراسو

شدت گرفتن جنگ در ۱۵ ولایت افغانستان

تصرف برخی شهرستان‌ها توسط طالبان

معاون سخنگوی وزارت دفاع افغانستان با بیان اینکه در ۱۵ ولایت افغانستان درگیری در جریان است، گفت: برخی از شهرستان‌ها در شمال این کشور به کنترل طالبان درآمده است. فواد امان گفت: جنگ در حال حاضر در بسیاری از نقاط کشور به‌خصوص در شمال افغانستان شدت پیدا یافته است. وی با بیان اینکه نیروهای امنیتی در طول ۲۴ ساعت با نیروهای تروریستی در مناطق مختلف درگیر هستند، افزود: در بیشتر از ۱۵ ولایت درگیرها به طور مستمر ادامه دارد و در برخی روزها حتی در ۲۰ ولایت جنگ جریان دارد. امان ادامه داد: نیروهای امنیتی افغانستان در موقعیت بهتری قرار دارند و با برنامه‌ریزی صورت گرفته و انسجام نیروها تمام مناطقی که بخصوص در شمال از دست دولت خارج شده به زودی از وجود گروه‌های تروریستی پاکسازی خواهد شد. سخنگوی وزارت دفاع تاکید کرد که نیروهای امنیتی در حالت پیشروی قرار دارند و همچنین در ولایت‌های مختلف مردم به صورت داوطلبانه علیه نیروهای تروریستی در حال مبارزه هستند. امان همچنین در پاسخ به آمار دقیق سقوط شهرستانهای افغانستان نیز گفت: متاسفانه در شمال افغانستان در ولایت‌های بلخ، قندوز، تخار، فاریاب و جوزجان برخی از شهرستان‌ها به تصرف طالبان درآمده است. وی با بیان اینکه مناطقی که طالبان به کنترل در آورده به معنای پیروزی و تصرف نیست، توضیح داد: طالبان توان نگهداری و کنترل این مناطق را ندارد و با برنامه ریزی مشخصی که وزارت دفاع دارد به زودی این مناطق از کنترل این گروه خارج خواهد شد. سخنگوی وزارت دفاع بدون اشاره به آمار دقیق شهرستان‌های سقوط کرده‌است، گفت: بسیاری از مناطقی که طالبان اعلام می‌کند از کنترل دولت خارج کرده، صحت ندارد و نیروهای امنیتی در آنجا حضور دارند و درگیری در این مناطق در جریان است. وی با بیان اینکه جنگ افغانستان پیچیده است و کشورهای بسیاری از طالبان حمایت کرده و سلاح در اختیار آنها قرار می‌دهند، گفت: گروه‌های تروریستی مختلفی از جمله ازبکستانی‌ها، تاجیکستانی‌ها و پاکستانی‌های و عرب‌ها در جنگ افغانستان حضور دارند. امان در ادامه گفت: عملیات‌های ارتش در شمال افغانستان افزایش پیدا کرده و عملیات ویژه و شبانه در این مناطق شدت گرفته است و به‌زودی عملیات برای بازپس‌گیری مناطق از دست رفته آغاز خواهد شد. سخنگوی وزارت دفاع در پایان گفت که نیروهای امنیتی آمادگی دارد کمک‌های لازم را برای بسیج مردمی شکل گرفته انجام دهد. این در حالی است که براساس آمار نشریه لانگ وار ژورنال بیش از ۳۷ ولایت افغانستان طی ماه گذشته به دست طالبان سقوط کرده و ارتش افغانستان تاکنون تنها ۳ شهرستان را از کنترل طالبان خارج کرده‌است.

افشای دستور ترامپ برای سرکوب اعتراضات آمریکا

جمجمه‌هایشان را خرد کنید

یک خبرنگار آمریکایی در کتاب جدیدش نوشته است، رئیس جمهور سابق این کشور مداخله ارتش برای سرکوب اعتراضات را خواستار شده و دستور داده بود به معترضان شلیک شود. «مایکل بِندِر» خبرنگار حوزه کاخ سفید روزنامه «وال استریت ژورنال» در کتابی به افشاگری درباره سرکوب اعتراضات ضدنژادپرستی در آمریکا پرداخته است. به نوشته خبرگزاری «اسپوتنیک»، بندر که در این کتاب به یک سال آخر دولت «دونالد ترامپ» پرداخته، نوشته است، او مکررا از ارتش درخواست کرده بود برای سرکوب اعتراضات در شهرهای مختلف از جمله سیاتل و پورتلند وارد عمل شود. بندر که عنوان «صراحتا ما این انتخابات را بردیم: داستان پشت پرده چگونگی باخت ترامپ» را برای کتابش انتخاب کرده در بخش‌هایی از آن به جلسات کاخ سفید درخصوص نحوه برخورد با اعتراضات با حضور «مارک مایلی» رئیس ستاد مشترک ارتش آمریکا می‌پردازد. در این کتاب آمده است، با اوج گرفتن اعتراضات معروف به «جان سیاه‌پوستان اهمیت دارد» که پس از قتل «جورج فلوید» شهروند سیاه‌پوست آمریکایی توسط نیروهای پلیس آغاز شد، مباحثات داغی در اتاق بیضی کاخ سفید (دفتر رئیس جمهور) صورت گرفت. بندر درباره این جلسات نوشته است، ترامپ بارها از مقامات مجری قانون و نظامیان درخواست می‌کرد: «معترضان را به‌شدت کتک بزنید.» او به نقل از ترامپ می‌نویسد: «باید با این افراد این‌طور رفتار کنید... جمجمه‌هایشان را خُرد کنید.» در این کتاب که قرار است مرداد ماه منتشر شود آمده است ترامپ در موقعیت‌های مختلفی در جلسات برگزار شده در اتاق بیضی کاخ سفید دستور داده بود: «به آن‌ها شلیک کنید.» به نوشته بندر، مایلی و «ویلیام بار» وزیر دادگستری آمریکا اغلب تلاش می‌کردند فضای جلسات را آرام کنند و ترامپ را از صدور چنین دستوراتی منصرف کنند اما رئیس جمهور آمریکا کوتاه نیامده و می‌گفت: «خوب، به پای آن‌ها شلیک کنید... اما در مقابل‌شان سرسخت باشید.» در بخش دیگری از این کتاب آمده است، در یکی از جلسات کاخ سفید که تصاویری از صحنه‌های اعتراضات به نمایش درآمده بود، «استفان میلر» مشاور ارشد ترامپ شهرهای آمریکا را به منطقه جنگی تشبیه کرده و گفته بود: «این شهرها در حال سوختن در آتش هستند.» بندر می‌نویسد، مارک مایلی که در این جلسه حضور داشت به سمت میلر چرخیده و گفت بود: «دهانت را ببند استفان... آنچه شاهد هستیم شورش نیست، اعتراض است.» این خبرنگار آمریکایی گفته در این کتاب که پیش فروش آن به‌صورت مجازی آغاز شده است با بیش از صد و پنجاه نفر از جمله ترامپ مصاحبه کرده و این واقعیت را به تصویر کشیده که مقامات کاخ سفید در ماه‌های آخر دولت قبلی با رئیس جمهوری درمانده و «متزلزل» مواجه بودند. ظرف ماه‌های گذشته افراد متعددی درباره رئیس جمهور سابق آمریکا و دولت جنجالی دست به قلم شده‌اند از جمله آن‌ها می‌توان به «ماری ترامپ» برادرزاده ترامپ، «مایکل کوهن» وکیل و کارچاق‌کن سابق ترامپ، «جان بولتون» مشاور امنیت ملی سابق کاخ سفید و «باب وودوارد» خبرنگار آمریکایی اشاره کرد. سال آخر ریاست‌جمهوری ترامپ با بحران‌های داخلی شدیدی از جمله شیوع گسترده ویروس کرونا، بحران اقتصادی و اعتراضات گسترده ضدنژادپرستی همراه بود. ترامپ حتی پس از اتمام دوره ریاست‌جمهوری، با مطرح کردن تقلب گسترده در انتخابات، آمریکا را وارد بحران جدیدی کرد. ترامپ و نزدیکانش شکایات متعددی درخصوص تقلب در ایالات مختلف را مطرح کردند که اغلب آن‌ها با شکست مواجه شد. پس از این تلاش‌های ناکام، هواداران ترامپ با تحریک او به کنگره آمریکا که در حال تأیید پیروزی رقیب دموکرات وی بود حمله کردند که در نتیجه آن شماری کشته و زخمی شدند.

پیشخوان
Pishkhan.com

آرمان ملّی
armanmeli.ir
سال چهارم
شماره ۱۰۴۴
شنبه
۱۴۰۰•۰۴•۵
۱۵ ذی‌القعده ۱۴۴۲/ ۲۶ ژوئن ۲۰۲۱

خبـــر

صندوق عقب پژو پر از حشیش بود

فرمانده انتظامی شهرستان نائین از کشف بیش از ۱۱۲ کیلو حشیش در بازرسی از یک سواری پژو خبر داد. سرگرد هادی کیانمهر بیان داشت: ماموران انتظامی شهرستان نائین و پلیس تکاوری اصفهان حین کنترل نامحسوس یکی از محورهای فرعی این شهرستان به یک سواری پژو ۴۰۵ مشکوک و طی عملیاتی غافلگیرانه آن را متوقف کردند. وی افزود: در بازرسی از این خودرو ۱۱۲ کیلو و ۷۵۰ گرم حشیش که در صندوق عقب پژو جاساز شده بود کشف شد. فرمانده انتظامی شهرستان نائین ادامه داد: در این خصوص یک سوداگر مرگ دستگیر و پس از تشکیل پرونده به مراجع قضائی تحویل داده شد. سرگرد کیانمهر با اشاره به اینکه مبارزه با پدیده شوم موادمخدر همواره و با جدیت از سوی پلیس دنبال می‌شود به شهروندان توصیه کرد، اخبار و اطلاعات خود پیرامون این موضوع را از طریق تلفن ۱۱۰ به پلیس اطلاع دهند.

توقیف زانتیا با ۳۰۳ کیلو موادافیونی

فرمانده انتظامی استان کرمان از توقیف یکدستگاه خودروی زانتیا و کشف ۳۰۳ کیلو و ۷۰۰ گرم موادافیونی در شهرستان کرمان خبر داد. سردار عبدالرضا ناظری اظهارداشت: در راستای مبارزه با سوداگران مرگ ماموران پایگاه مبارزه با موادمخدر فرماندهی انتظامی شهرستان کرمان با انجام اقدامات اطلاعاتی از انتقال یک محموله موادمخدر توسط قاچاقچیان مطلع شدند. وی افزود: ماموران پس از رصد تحرکات قاچاقچیان، خودروی حامل موادمخدر را در محله «سرآسیاب» مشاهده و طی یک عملیات منسجم پلیسی آن را متوقف کردند. فرمانده انتظامی استان کرمان با اشاره به اینکه در بازرسی از این خودرو در مجموع بیش از ۳۰۳ کیلو موادافیونی شامل: ۲۵۳ کیلو و ۷۰۰ گرم تریاک و ۵۰ کیلو حشیش جاساز شده کشف و یک قاچاقچی نیز دستگیر شد، خاطرنشان کرد: با تشکیل پرونده در این رابطه، متهم برای سیر مراحل قانونی به مرجع قضائی معرفی شد.

انبار ۶۰۰ متری طعمه حریق شد

سخنگوی سازمان آتش‌نشانی شهرداری تهران جزئیات حادثه آتش‌سوزی در یک انبار حدود ۶۰۰ متری در محدوده بازار تهران را تشریح کرد. جلال ملکی اظهارکرد: یک مورد حادثه آتش‌سوزی در محدوده بازارتهران، خیابان مصطفی خمینی بالاتر از چهارراه سیروس به سامانه ۱۲۵ آتش‌نشانی شهرداری تهران اطلاع داده شد و ۵ ایستگاه آتش‌نشانی به محل اعزام شدند. وی ادامه داد: دود غلیظی به آسمان متصاعد می‌شد. آتش‌نشانان در مدت زمان ۴ دقیقه به محل حادثه رسیدند و مشاهده کردند که در یک انبار مسقف دارای سقف شیروانی قدیمی، به وسعت حدود ۶۰۰ متر که در آنجا اجناسی مثل پارچه، ظروف پلاستیکی و فرش در حجم زیاد نگهداری می‌شد دچار آتش‌سوزی شده و کاملا شعله‌ور بود. ملکی گفت: آتش به سقف شیروانی هم سرایت کرده بود و با توجه به اینکه اطراف آن انبار وجود داشت، خطر سرایت وجود دارد. آتش‌نشانان عملیات را از چند طرف آغاز کرده و فعلا اطلاعاتی از مصدومیت شخصی نیست و اطلاعات تکمیلی اعلام خواهد شد.

گـــزارش

انهدام باند سارقان منزل

فرمانده انتظامی استان البرز از انهدام باند سارقان حرفه‌ای منزل و اماکن خصوصی با اعتراف به ۸۱ فقره سرقت در شهرستان نظرآباد خبر داد. سردار عباسعلی محمدیان بیان داشت: در پی وقوع چندین فقره سرقت از منازل و باغات شهرستان نظرآباد، شناسایی و دستگیری سارق یا سارقان به‌صورت ویژه در دستور کار پلیس آگاهی این شهرستان قرار گرفت. وی افزود: کارآگاهان با بررسی میدانی مناطق وقوع سرقت متوجه شدند که سارقان با تشکیل یک باند ۳ نفره به‌وسیله یکدستگاه خودروی پراید پلاک مخدوش در نیمه‌های شب اقدام به سرقت منازل و باغات خالی از سکنه می‌کنند. فرمانده انتظامی استان البرز اظهارداشت: در ادامه کارآگاهان با انجام اقدامات پلیسی و بررسی سرنخ‌های به‌جامانده، اعضای باند سارقان را شناسایی و با بررسی سوابق آنها متوجه شدند همه آنها دارای سوابق متعدد در حوزه سرقت هستند. این مقام ارشد انتظامی با بیان اینکه پس از شناسایی محل اختفا متهمان، همه آنها با هماهنگی قضائی در چند عملیات غافلگیرانه دستگیر شدند، تصریح کرد: متهمان پس از دستگیری ابتدا منکر انجام هرگونه سرقت شدند اما پس از مشاهده مستندات پلیس به ناچار لب به اعتراف گشوده و به ۸۱ فقره سرقت منزل، اماکن خصوصی و مراکزدولتی در سطح شهرستان‌های نظرآباد و ساوجبلاغ اعتراف کردند. سردار محمدیان با اشاره به اینکه در بازرسی از مخفیگاه متهمان، یکدستگاه خودرو پراید و تعداد زیادی لوازم‌خانگی و ابزارآلات سرقتی کشف شده، بیان داشت: در این رابطه یک مالخر شناسایی و دستگیر که پس از تکمیل پرونده به‌همراه متهمان به مراجع قضائی معرفی شد. فرمانده انتظامی استان البرز با بیان اینکه همه مالباختگان این پرونده شناسایی شده‌اند، در خاتمه از شهروندان خواست؛ در صورت مشاهده هر گونه فعالیت غیرقانونی توسط افرادمشکوک موضوع را در اسرع‌وقت از طریق تلفن فوریت‌های پلیسی ۱۱۰ به پلیس اعلام کنند.

واژگونی اتوبوس «سربازان»

۵ سرباز معلم جان باختند

جزئیات جدیدی از حادثه اتوبوس سربازان

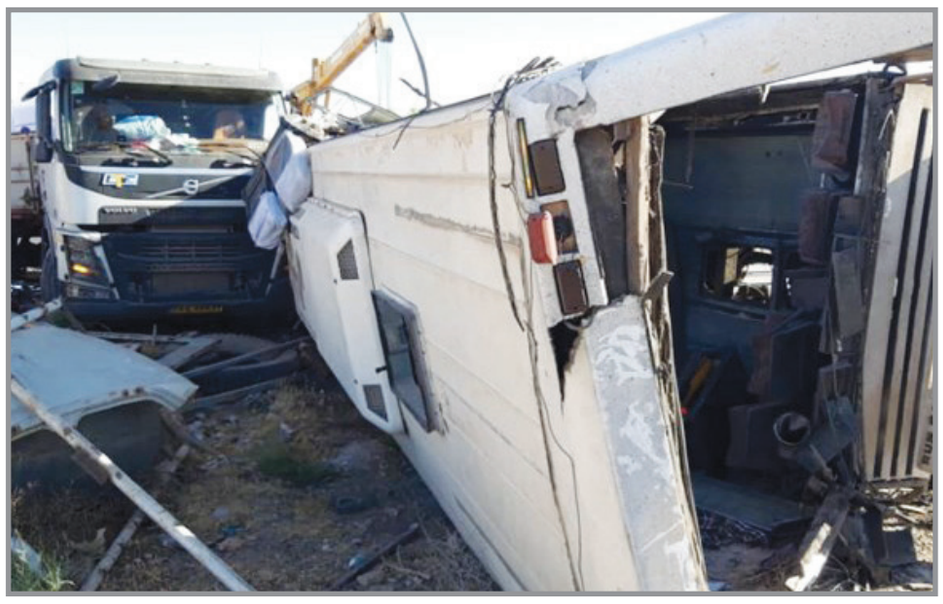

براثر واژگونی اتوبوس حامل سربازمعلم‌ها در محور یزد ۵ سرباز جان باختند. با گذشت ۱۲ ساعت از حادثه تلخ واژگونی اتوبوس خبرنگاران در ارومیه، ساعت ۶ صبح پنجشنبه حادثه تلخ دیگری به‌وقوع پیوست؛ این‌بار واژگونی و تصادف اتوبوس حامل سربازان. بر پایه این گزارش اتوبوس حامل سربازمعلم‌ها که از سیستان‌وبلوچستان برای فراگیری آموزش نظامی راهی شیراز بود در ساعت ۶و۱۲ دقیقه صبح پنجشنبه در محور یزد- دهشیر به‌علت نقص فنی از ناحیه‌ترمز، این وسیله‌نقلیه با جدول وسط جاده برخورد کرده و در سمت مسیر مقابل واژگون و سپس با یکدستگاه تریلی متوقف برخورد کرد که متاسفانه در این حادثه ۵ سربازمعلم جانباخته و ۱۰ نفر دیگر مجروح شدند.

نقص فنی ترمز

رئیس مرکز اطلاعات و کنترل ترافیک پلیس راهورناجا درباره تصادف یکدستگاه اتوبوس با تریلی گفت: اتوبوس از مبدا زاهدان به مقصد آباده در حرکت بوده که به‌علت نقص فنی از ناحیه‌ترمز با جدول وسط جاده برخورد و در سمت مسیر مقابل واژگون و در این حالت با یکدستگاه تریلی متوقف در مسیر مخالف برخورد و متوقف می‌شود. سرهنگ احمد شیرانی، اظهارکرد: اتوبوس با ۳۹ سرنشین از مبدا زاهدان به مقصد آباده در حرکت بوده که به‌علت نقص فنی از ناحیه‌ترمز این تصادف رخ داده است. وی گفت: به‌محض اطلاع از وقوع حادثه تیم‌های پلیس و عوامل امداد و نجات در محل حاضر و نسبت به رسیدگی فوری به تصادف اقدام کردند. سرهنگ شیرانی ادامه داد: اگر چه نقص فنی حادث قابل پیش‌بینی نبوده، ولی بستن کمربند ایمنی سرنشینان وسایل‌نقلیه عمومی و مسافربری قطعا در جلوگیری از بروز جراحات و کاهش شدت صدمات در هنگام تصادفات احتمالی بسیار موثر خواهد بود. وی افزود: برابر مقررات رانندگی نیز بستن کمربند ایمنی برای راننده و تمامی سرنشینان خودروها الزامی است.

جزئیات جدیدی از حادثه اتوبوس سربازان

دادستان نظامی استان یزد گفت: بنا به گفته سرنشینان در روز حادثه در جاده دهشیر به آباده که شیب تندی دارد راننده اتوبوس در مسیر سرازیری متوجه می‌شود که ترمزها کار نمی‌کنند. حکیمی‌فرد، با حضور در بیمارستان رهنمون یزد در جریان روند درمان مصدومان این حادثه قرار گرفت. او با بررسی سوابق پزشکی تک‌تک مصدومان دستوراتی را برای تسریع در رسیدگی به وضعیت یکی از سربازان بستری در بیمارستان که به دلیل شکستگی جمجمه حال وخیمی داشت، صادر کرد که خوشبختانه با عکس‌العمل به موقع پزشکان فعلا از مرگ حتمی رهایی یافت. دادستان نظامی استان یزد ضمن عرض تسلیت به خانواده جان‌باختگان این حادثه و آرزوی شفای عاجل برای مصدومان گفت: متاسفانه در این حادثه ۵ نفر از جمله ۳ سربازمعلم، یک مأمور انتظامی مسئول حفظ امنیت سربازان در مسیر و یکی از سرنشینان تریلر جان باختند و ۳۴ نفر دیگر که برای گذراندن دوره آموزشی بدو خدمت از زاهدان عازم آباده بودند، مصدوم شدند. او با بیان این که اتوبوس شخصی و راننده نیز غیر نظامی است، تصریح کرد: یکی از دلایل ورود دادسرای نظامی نظارت بر رسیدگی به وضعیت مصدومان، همچنین کمک به روند تحقیق برای دستیابی به علل وقوع این حادثه، شناسایی مقصران و جلوگیری از حوادث مشابه است. این مقام قضایی با اشاره به نظر کارشناسان پلیس راهور درباره نقص فنی سیستم ترمز اتوبوس گفت: تعدادی از مصدومان در تحقیقی که از آن‌ها به عمل آمد اعلام کردند که خودرو در مسیر نیز چند بار دچار نقص فنی شده است. حکیمی‌فرد درباره جزئیات وقوع این حادثه گفت: بنا به گفته سرنشینان در روز حادثه در جاده دهشیر به آباده که شیب تندی دارد، راننده اتوبوس در مسیر سرازیری متوجه می‌شود که ترمزها کار نمی‌کنند. بنا به گفته این مقام قضایی، با اعلام راننده تمامی سرنشینان به همراه شاگرد راننده، به عقب خودرو رفته، ولی چند تن از سربازان در صندلی‌های خود باقی می‌مانند که ۳ نفر از آنان در جا جانشان را از دست می‌دهند. وی گفت: کنترل اتوبوس مسافربری در سرپیچ از دست راننده کلا خارج شده و با سرعتی نزدیک به ۱۴۵ کیلومتر به عقب یک تریلی حامل بار که در کنار جاده متوقف بوده برخورد می‌کند. دادستان نظامی استان یزد همچنین از اعطای نیابت قضایی به دادسرای نظامی استان سیستان و بلوچستان برای بررسی وضعیت خودرو و شرایط راننده و شناسایی مقصران خبر داد.

انهدام باند سارقان و مالخران سابقه‌دار

جانشین فرمانده انتظامی استان اصفهان از دستگیری اعضای باند سارقان و مالخرهای خودرو و کشف ۲۸ دستگاه خودروی مسروقه از مخفیگاه آنان در عملیات ویژه کارآگاهان پلیس آگاهی این فرماندهی خبر داد. سرهنگ محمدرضا هاشمی‌فر بیان داشت: کارآگاهان پلیس آگاهی فرماندهی انتظامی استان اصفهان در پی وقوع چندین فقره سرقت خودرو که در شهر اصفهان و تعدادی از شهرستان‌های استان رخ داده بودند، پیگیری موضوع را به‌صورت ویژه در دستور کار خود قرار دادند. وی افزود: بررسی‌های کارآگاهان نشان می‌داد که این سارقان در کار خود بسیار حرفه‌ای عمل می‌کنند چرا که بعداز هربار سرقت در کمترین زمان ممکن خودروهای مسروقه را از استان خارج می‌کرده و هیچگونه ردی نیز از خود برجای نمی‌گذاشتند. جانشین فرمانده انتظامی استان اصفهان تصریح کرد: سرانجام با تلاش شبانه‌روزی و اقدامات هوشمندانه و تخصصی کارآگاهان ردپای اعضای یک باند ۴ نفره سارقان سابقه‌دار خودرو که در این سرقت‌ها دست داشتند در یکی از استان‌های غربی به‌دست آمد و کارآگاهان با اخذ نیابت قضائی به استان محل سکونت متهمان رفته و در یک عملیات منسجم و غافلگیرانه این افراد را دستگیر کردند. سرهنگ هاشمی‌فر گفت: با اعترافات متهمان دستگیر شده ۳ مالخر خودروهای مسروقه که آنها نیز دارای سوابق متعدد کیفری بودند دستگیر و از مخفیگاه آنان ۲۸ دستگاه خودروی مسروقه شامل وانت‌نیسان، وانت‌مزدا، پیکان و پژو ۴۰۵ کشف شد که ارزش این اموال توسط کارشناسان مربوطه ۳۰ میلیارد ریال ارزیابی شده است. این مقام انتظامی با بیان اینکه تحقیقات در خصوص جرائم ارتکابی توسط متهمان ادامه‌دارد؛ اظهارداشت: اعضای این باند برای اینکه هیچگونه ردی از خودروهای مسروقه به‌جانماند پلاک، لوازم و قطعات خودروهای مسروقه را جداکرده و بر روی خودروهای تصادفی که با نازل‌ترین قیمت می‌خریدند سوار کرده و سپس آنها را به بالاترین قیمت به فروش می‌رساندند. جانشین فرمانده انتظامی استان، حوزه فعالیت مجرمانه این باند را شهرستان‌های نجف‌آباد، خمینی‌شهر، فلاورجان و اصفهان عنوان کرد و با اشاره به تحویل تمامی اعضای باند سارقان و مالخران به مرجع قضائی گفت: کسانی که خودروهای آنها در شهرستان‌های مذکور مورد سرقت قرار گرفته می‌توانند برای پیگیری پرونده خود به پلیس آگاهی استان اصفهان مراجعه کنند. هاشمی‌فر یک هشدار جدی هم به مجرمان و باندهای تبهکاری داد و اضافه کرد: این افراد باید بدانند که استان اصفهان جای هیچگونه عرض‌اندام برای آنان نیست و هر کس تحت هر عنوانی بخواهد آسایش مردم را سلب کرده و به‌ویژه در این شرایط اقتصادی سختی که مردم قرار دارند با سرقت اموالشان به آنها فشار وارد کند در کمترین زمان با برخورد قاطعانه و پشیمان‌کننده از سوی پلیس و دستگاه قضائی روبه‌رو خواهد شد.

سارقـــان مامورنـــما راشنـــاسایی کنید

پلیس آگاهی استان البرز با انتشار تصاویر سارقان به‌عنف مامورنما، از شهروندان درخواست کرد چنانچه از سوی این افراد مورد سرقت قرار گرفته‌اند برای شناسایی متهمان و طرح شکایت به پلیس آگاهی مراجعه کنند. سرهنگ محمد نادربیگی بیان داشت: در پی ارجاع یک فقره پرونده اخاذی و سرقت به‌عنف با پوشش ضابطان قضائی به پلیس آگاهی استان، پیگیری موضوع در دستور کار اداره مبارزه با سرقت قرار گرفت. وی افزود: اقدامات اولیه جهت شناسایی سارقان آغاز و در بررسی‌های صورت گرفته مشخص شد که نامبردگان در یک گروه ۲ نفره با استفاده از بی‌سیم و دستبند قلابی ضمن تهدید شهروندان اقدام به سرقت لوازم باارزش آنها می‌کنند. رئیس پلیس آگاهی استان البرز اظهارداشت: با توجه به حساسیت موضوع، پرونده با شتاب بیشتر پیگیری شد و ماموران با اقدامات اطلاعاتی و تعقیب و مراقبت‌های شبانه‌روزی در نهایت یکی از متهمان را دستگیر و در پی اعترافات وی مبنی بر سرقت تحت پوشش مامور انتظامی با همدستی فرد دیگری، محل اختفای متهم در محمدشهر کرج شناسایی شد. این مقام انتظامی تصریح کرد: ماموران پس از اطمینان از حضور متهم در منزلش وی را در عملیاتی غافلگیرانه دستگیر کردند و در بازرسی از محل، خودرو پرایدی که به‌وسیله آن متهمان سرقت و اخاذی می‌کردند نیز کشف شد. سرهنگ نادربیگی با اشاره به اینکه سارقان بسیار حرفه‌ای بوده و تاکنون فقط به ۲ فقره سرقت اعتراف کرده‌اند، خاطرنشان کرد: با توجه به احتمال سرقت‌های دیگر اعضای این باند از افراد متعدد، بازپرس شعبه ۱۴ دادسرای کرج، دستور چاپ تصاویر بدون‌پوشش متهمان را در رسانه‌های جمعی صادر کرده است، بنابراین از شهروندانی که به این شیوه و یا توسط این افراد مورد سرقت قرار گرفته‌اند درخواست می‌شود تا جهت پیگیری شکایت خود به اداره مبارزه با سرقت پلیس آگاهی استان البرز واقع در میدان طالقانی کرج، مراجعه کنند.

دستگیری ۱۲ نفر از مدعیان فروش سوالات کنکور

رئیس پلیس فضای تولید و تبادل اطلاعات تهران‌بزرگ از دستگیری ۱۲ نفر از کسانی که اقدام به فروش سوالات کنکور ۱۴۰۰ در فضای مجازی می‌کردند، خبر داد. سرهنگ داود معظمی گودرزی، اظهارداشت: یکی از موضوعاتی که هر ساله با آن درگیر هستیم افراد سودجویی هستند که در فصل امتحانات مدعی هستند که به سوالات کنکور دسترسی دارند. وی با اشاره به تشکیل کارگروه تخصصی مشترک برای شناسایی این افراد، افزود: با همکاری دادستانی و سازمان‌سنجش این کارگروه ویژه در حال فعالیت است و تاکنون ۱۲ نفر در این رابطه دستگیر شدند. این مقام انتظامی خاطرنشان کرد: افرادی هستند که صرفا تبلیغاتی مبنی‌بر اینکه به سوالات و پاسخنامه‌ها دسترسی دارند، انجام می‌دهند. لذا به هیچ عنوان این مضامین صحت ندارد. سرهنگ گودرزی در توصیه به دانش‌آموزان و خانواده‌هایشان بیان داشت: داوطلبان کنکور به تبلیغات توجه نکنند چرا که فرآیند آزمون تعریف شده و امن است و افرادفعال در این حوزه با هدف کسب مال در حال فعالیت هستند. رئیس پلیس فتا پایتخت با بیان اینکه گردش حساب متهمان در حال بررسی است، تصریح کرد: تمام سوالات کنکور تا ساعت و دقیقه برگزاری این آزمون در قرنطینه و پلمب هستند. وی افزود: برخی از موسسات در حال فعالیت هستند که اطلاعات کاربری کاربران را تحت‌عنوان اینکه در کلاس آنلاین شرکت کنید، اخذ می‌کنند؛ در ادامه نیز این افراد می‌توانند در فرآیند ثبت‌نام داوطلبان خلل ایجاد کنند. رئیس پلیس فتا تهران بزرگ به شهروندان توصیه کرد: به‌طورمعمول افراد سودجو با استفاده از بستر شبکه‌های اجتماعی و هویت‌های مجازی جعلی که با جذابیت‌های ظاهری اغواکننده آراسته‌شده اقدام به فریب قربانیان خود کرده و از جملات زیبا و فریبنده برای رسیدن به نیت شوم خود استفاده می‌کنند، لذا هموطنان به هیچ عنوان هویت کاربری خودشان را در اختیار موسسات آموزشی غیرمجاز قرار ندهند تا در آینده سوءاستفاده‌ای از آنها صورت نگیرد و در صورت اطلاع از هرگونه فعالیت مجرمانه در فضای‌مجازی می‌توانند موضوع را از طریق نشانی پلیس فتا به آدرس www.cyberpolice.ir گزارش کنند.

کوتاه حوادثی

کشف ۱۰۶ دستگاه ماینر

جانشین فرمانده انتظامی استان قم از کشف ۱۰۶ دستگاه استخراج ارزدیجیتال به ارزش ۱۰ میلیارد ریال در این استان خبر داد. سرهنگ بهادر اسماعیلی، اظهارداشت: کارآگاهان پلیس امنیت اقتصادی استان به‌همراه کارشناسان اداره برق، در اجرای طرح برخورد با مکان‌هایی که در استان مبادرت به استفاده از دستگاه‌های بیت‌کوین می‌کنند، شناسایی محل‌های موصوف در دستور کار آنها قرار گرفت. وی خاطرنشان کرد: در ادامه کارآگاهان چندین محل استخراج ارزدیجیتال را در قم شناسایی و با هماهنگی مقام قضائی استان طی بازرسی صورت‌گرفته در مجموع ۱۰۶ دستگاه ماینر غیرمجاز کشف کردند. جانشین فرمانده انتظامی استان قم با بیان اینکه کارشناسان ارزش تقریبی این دستگاه‌ها را ۱۰ میلیارد ریال اعلام کردند، گفت: در نهایت ۱۲ نفر در این رابطه دستگیر و به‌همراه پرونده برای انجام مراحل قانونی تحویل مرجع قضائی استان شدند.

دستگیری سارقان ادوات کشاورزی

جانشین فرمانده انتظامی استان کرمانشاه از دستگیری اعضای یک باند سرقت ادوات کشاورزی با ۶۳ فقره سرقت شهرستان «صحنه» خبر داد. سردار جمال سلمانی بیان داشت: در پی وقوع چندین فقره سرقت ادوات کشاورزی از مزارع و باغات شهرستان صحنه موضوع در دستور کار پلیس آگاهی این شهرستان قرار گرفت. وی افزود: ماموران اداره مبارزه با سرقت پلیس آگاهی با بررسی‌های همه‌جانبه و تحقیقات پلیسی دو سارق را در این رابطه شناسایی و در عملیاتی غافلگیرانه آنها را دستگیر کردند. جانشین فرمانده انتظامی استان، خاطرنشان کرد: در ادامه این عملیات ماموران موفق به شناسایی یک مالخر در این رابطه شدند و در عملیاتی ضربتی وی را دستگیر کردند. وی در ادامه تصریح کرد: متهمان در بازجویی‌های به‌عمل آمده تاکنون به ۶۳ فقره سرقت ادوات کشاورزی از مزارع و باغات شهرستان صحنه اعتراف کردند. این مقام ارشد انتظامی با بیان اینکه متهمان پس از تشکیل پرونده به مرجع قضائی معرفی شدند، در خاتمه از مردم خواست در صورت مواجهه با افرادناشناسی که در محل و یا مزارع آنان پرسه می‌زنند مراتب را سریعا به مرکز فوریت‌های پلیسی ۱۱۰ اعلام دارند.

۹۱ کیلو حشیش کشف شد

جانشین فرمانده انتظامی استان قم از کشف ۹۱ کیلو و ۹۵۰ گرم حشیش در این استان خبر داد. سرهنگ بهادر اسماعیلی اظهارداشت: در پیگیری پلیس مبارزه با موادمخدر استان قم مشخص شد یک قاچاقچی موادمخدر قصد دارد با خودرو تریلی محموله موادافیونی را از یکی از استان‌های جنوبی با عبور از محور مواصلاتی استان قم به مازندران منتقل کند که بلافاصله موضوع در دستور کار ماموران این پلیس قرار گرفت. وی افزود: در ادامه ماموران با هماهنگی مقام قضائی به محورهای مواصلاتی اعزام و با کنترل تردد خودروهای عبوری سرانجام خودرو مذکور را شناسایی و متوقف کردند. جانشین فرمانده انتظامی استان قم تصریح کرد: ماموران سپس خودرو را برای بررسی بیشتر به مقر پلیس مبارزه با موادمخدر استان منتقل و در بازرسی از آن ۹۱ کیلو و ۹۵۰ گرم حشیش در قالب ۹۰بسته کشف و راننده را دستگیر کردند. سرهنگ اسماعیلی گفت: در نهایت متهم به‌همراه پرونده تشکیل شده برای انجام مراحل قانونی تحویل مرجع قضائی استان شد.

آگهی دادنامه شعبه ۳دادگاه خانواده شهرستان رباط کریم
گردش کار بنا به مراتب و محتویات پرونده دادگاه رسیدگی را اعلام با استعانت از درگاه خداوند متعال به شرح ذیل انشاء می نماید پرونده کلاسه ۹۹۰۹۹۸۲۲۹۰۳۰۱۷۷۱ شعبه ۳ دادگاه خانواده شهرستان رباط کریم تصمیم نهایی شماره ۱۴۰۰۹۱۳۹۰۰۰۰۱۸۶۸۶۶ خواهان: خانم حانیه سلطانی فرزند محمد حسین به نشانی تهران _ رباط کریم _نصیر شهر _خیابان امام خمینی _لاله ۲۰ _پلاک ۷طبقه دوم خوانده: آقای امید حسینعلی زاده گاودول فرزند ایمانعلی به نشانی مجهول المکان خواسته: طلاق به درخواست زوجه
(((رای دادگاه)))
در خصوص دعوی خانم حانیه سلطانی فرزند محمد حسین به طرفیت آقای امید حسینعلی زاده گاودول فرزند ایمانعلی به خواسته الزام زوج به طلاق به علت مواجه بودن با عسر وحرج بدین شرح که به دلالت سند نکاحیه شماره ۱۲۷۸ تنظیمی دفتر ازدواج شماره ۷۷ رباط کریم با خوانده علقه زوجیت دائمی داریم لکن به دلیل غیبت دوساله زوج و وعدم پرداخت نفقه موجب عسر وحرج خواستار طلاق می باشم از حقوق مالی خویش را در قبال طلاق بذل می نمایم حامله نبوده با کره نمی باشم دادگاه توجها به شرح دادخواست تقدیمی و نظریه داوران و گواهی، گواهان تحقیقات مرجع انتظامی، واینکه خوانده علیرغم دعوت از طریق انتشار آگهی و وعدم حضور در دادگاه و عدم ارائه لایحه دفاعیه به نتیجه نگردیده و زوجه اصرار بر طلاق دارد بنا به مراتب معنون و اینکه مجموع اقدامات وتخطی زوج در زندگی مشترک موجبات عسر وحرج و مشقت زوجه را در زندگی مشترک نموده دادگاه دعوی خواهان را محمول بر صحت تلقی به استناد ماده ۱۱۳۰و۱۱۴۳ قانون مدنی و مواد ۳۱و ۲۹و ۲۴ قانون حمایت خانواده مصوب سال ۱۳۹۱ و وقاعده فقهی(لا ضرر ولا ضرار فی الاسلام) و(الحاکم ولی لا ممتنع) و آیه شریفه ۷۸ سوره مبارکه حج حکم بر الزام زوج به طلاق صادر و اعلام می دارد نوع طلاق خلع بائن مدخوله می باشد اعتبار حکم طلاق شش ماه از تاریخ انقضای مهلت فرجام خواهی یا ابلاغ رای رای فرجام خواهی میباشد زوج مکلف است با حضور در دفترخانه طلاق مبادرت به اجرای صیغه طلاق نماید دفاتر طلاق با رعایت منطوق ماده ۳۳و۳۵و۳۷ قانون اخیرالذکر اقدام در صورت ممانعت زوج سردفتر در اجرای تبصره ماده ۳۳همان قانون نماینده دادگاه جهت اجرای صیغه طلاق می باشد زوجه به دلالت نظریه پزشکی قانونی شماره ۱۴۰۰۴۳۹۰۰۰۰۰۸۴۵۸۵ مورخ ۱۴۰۰/۱/۸ باردار نمی باشد رای صادره غیابی تلقی ظرف مهلت ۲۰روزاز تاریخ ابلاغ قابل واخواهی در همین دادگاه و پس انقضای مهلت واخواهی قابل تجدیدنظر در محاکم محترم تجدیدنظر استان تهران خواهد بود
ابراهیم محمد زاده _رئیس شعبه ۳ حقوقی شهرستان رباط کریم ۱۰۸۰

گفت و گو

علیرضا رضایی:

در کل دنیا چرخه انتخابی صد درصد انجام نشد

علیرضا رضایی درباره چرخه انتخابی تیم‌ملی کشتی برای مسابقات جهانی نروژ صحبت کرد. وی اعتقاد دارد امسال با توجه به شرایط شیوع کرونا که در کل دنیا اتفاق افتاد، فرآیند چرخه انتخابی صددرصد انجام نشد.

در مورد چرخه انتخابی تیم‌ملی کشتی چه نظری دارید؟

در چرخه انتخابی که از سوی فدراسیون کشتی اعلام شد، جوانان دیده شده‌اند و قرار است به آنها میدان داده شود که این موضوع بسیار جای خوشحالی دارد اما به اعتقاد من کشتی‌گیرانی که به المپیک راه پیدا می‌کنند، برای حضور در مسابقات جهانی دیگر انگیزه ندارند و از طرف دیگر بدن نیاز به ریکاوری دارد. اگر فدراسیون کشتی می‌توانست دو تیم را برای حضور در مسابقات المپیک و جهانی آماده کند، اتفاق بسیار خوبی بود.

آیا چرخه انتخابی تیم‌ملی در مسیر درستی قرار گرفته است؟

متولیان کشتی و اعضای کادرفنی، قوانینی برای انتخاب کشتی‌گیران در نظر گرفته‌اند که به‌نظرم این قوانین بهتر از بی‌قانونی است. طبیعتا هر قانونی معایب و محاسن خودش را دارد. در این چرخه انتخابی هم چنین وضعیتی وجود دارد. به‌نظر من ایراد اصلی همین است که کشتی‌گیران المپیکی بدون انتخابی به مسابقات جهانی اعزام می‌شوند. ما باید این را در نظر بگیریم که هر کشتی‌گیر چه توان بدنی دارد و در چه شرایطی می‌تواند روی تشک برود. البته امسال با توجه به شرایط شیوع کرونا که در کل دنیا اتفاق افتاد، فرآیند چرخه انتخابی صددرصد انجام نشد اما در مورد مدعیان حاضر در المپیک تقریبا انتخابی یا به شکل مسابقات رودررو یا به‌صورت انتخابی درون‌اردویی برگزار شد و هیچ کشتی‌گیری نمی‌تواند مدعی شود که المپیکی‌ها بدون حضور در انتخابی برگزیده شدند.

خارج از مستطیل سبز

جزئیاتی از مثبت‌شدن دوپینگ ۲ ورزشکار

فارس: فرزاد شارکی در خصوص مثبت‌شدن ۲ تست دوپینگ در رشته‌های رزمی اظهارداشت: نکته اول اینکه در خصوص پرونده دوپینگ تا وقتی رأی صادر نشود موضوع محرمانه است که این قانون آژانس جهانی مبارزه با دوپینگ محسوب می‌شود و نباید انتشار عمومی شود چرا که ممکن است ورزشکار تبرئه شود. قائم‌مقام دبیرکل ستاد ملی مبارزه با دوپینگ ادامه داد: در خصوص تکواندو باید بگویم ما خارج از مسابقه اواخر اردیبهشت از ورزشکار تست گرفتیم که مثبت شد دسته‌بندی مواد به خاص و غیرخاص تقسیم می‌شود که نمونه دوپینگ تکواندو موارد خاص بود حالا اگر تعمد ثابت شود ورزشکار ۴ سال در غیر این صورت ۲ سال محرومیت خواهد داشت اما محرومیت قطعا وجود دارد. در خصوص درجه خطا ارزیابی می‌کنند که چقدر ورزشکار کم‌کاری کرده است و براساس آن حکم صادر می‌شود. وی در خصوص مثبت‌شدن تست دوپینگ کاراته هم خاطرنشان کرد: تست کاراته با ما نبوده و فدراسیون جهانی در مسابقات پرتغال این نمونه را گرفته است معمولا زمان ۶ ماهه‌ای لازم است تا حکم قطعی صادر شود این نکته را باید بگویم هیچکدام از دو ورزشکار درخواست نمونه B نداشتند. شارکی در پاسخ به سوال دیگر مبنی بر اینکه سرمربی کاراته اعلام کرده ورزشکار دوپینگی دارو را با تجویز پزشک مصرف کرده است، خاطرنشان کرد: بله، اما ورزشکار باید چک کند که این دارو در لیست موادممنوعه نباشد. ورزشکار ما لیست را چک نکرده، از پزشکی خارج از ورزش مشورت گرفته، معافیت درمان هم نگرفته بنابراین محرومیت قطعی است. وضعیت این ورزشکار در مرحله رسیدگی قرار دارد. با توجه به اینکه غیرعمد بودن دوپینگ ثابت شده محرومیت ورزشکار ۲ سال خواهد بود. حدود دو تا سه ماه دیگر تصمیم نهایی اعلام می‌شود.

خبر

اولویت خرید «پپ» در تابستان چیست؟

کاوه صلح‌کل، یکی از خبرنگاران مشهور انگلیسی از اولویت پنجره نقل‌وانتقالاتی باشگاه منچسترسیتی خبر داد. «اسکای» نوشت که باشگاه منچسترسیتی به بازیکنی مثل «جک گریلیش» علاقه‌مند است ولی با توجه به قیمت او و اهمیت تقویت در پست‌های دیگر، باشگاه منچسترسیتی خرید ستاره انگلیسی استون‌ویلا را در اولویت خود نمی‌داند. با توجه به رفتن آگوئرو از جمع سیتیزن‌ها، پپ گواردیولا می‌خواهد یک مهاجم گلزن به منچستر بیاورد. این سرمربی اسپانیایی قصد دارد هری کین و یا ارلینگ‌هالند را خریداری کند. البته برخی‌ها معتقد هستند که منچسترسیتی پیشنهاد ۱۰۰ میلیون پوندی به گریلیش ارائه کرده است. پس از این اتفاق، باشگاه استون‌ویلا به‌دلیل ترس از «سیتی»، مذاکرات خود را با کاپیتان خود برای تمدید قرارداد آغاز کرده است.

«رونالدو» به رکورد «شهریار» رسید

«بهترین» مثل علی دایی!

آرمان‌ملی- حسین ردکا: رونالدو کاپیتان تیم‌ملی پرتغال با به‌ثمررساندن ۲ گل مقابل فرانسه، در یورو ۲۰۲۰ به رکورد ۱۰۹ گل‌ملی علی دایی رسید. «شهریار» فوتبال ایران به «کریس» تبریک گفت و ستاره تیم‌ملی پرتغال وی را «الگو» خواند!

تلاش

مهرماه سال گذشته و زمانی که رونالدو تعداد گل‌های ملی‌اش را به عدد ۱۰۱ رساند گفت: «احساس خاصی دارم که بیش از ۱۰۰ گل برای تیم‌ملی پرتغال به‌ثمر رساندم. این یک رکورد تاریخی است. اکنون به رکورد بهترین گلزن تاریخ ملی (علی دایی) نزدیک هستم. هدف من این است که رکورد آقای گلی (دایی) را بشکنم.»

رسیدن به رکورد

«کریس» مهاجم تیم‌ملی فوتبال پرتغال در دیدار با تیم‌ملی فرانسه تا دقیقه ۶۰ موفق به زدن ۲ گل از روی نقطه پنالتی شد تا با رکورد ۱۰۹ گل ملی علی دایی برابری کند. کاپیتان تیم‌ملی پرتغال تا قبل از دیدار با تیم‌ملی فرانسه با زدن ۱۰۷ گل در تعقیب علی دایی مهاجم سابق تیم‌ملی کشورمان بود؛ اما با به‌ثمررساندن ۲ گل از روی نقطه پنالتی نه‌تنها با ۵ گل به‌تنهایی در صدرجدول گلزنان یورو ۲۰۲۰ قرار گرفت، بلکه با رکورد آقای گل سابق جهان از کشورمان برابری کرد.

تبریک علی دایی

پس از این اتفاق، علی دایی با انتشار پستی در فضای‌مجازی به کریستیانو رونالدو بابت رسیدن به این دستاورد بزرگ تبریک گفت. سرمربی سابق تیم‌ملی کشورمان در فضای‌مجازی در پیام خود برای رونالدو نوشت: «بهت تبریک میگم؛ «کریس» به چیزی که لیاقتش را داشتی رسیدی. نماد واقعی پشتکار و حرفه‌ای بودن هستی و بازهم به دنیا ثابت کردی بهترینی.»

پاسخ رونالدو

دایی پس از ۱۰۹ گله‌شدن رونالدو در بازی پرتغال مقابل فرانسه و رسیدن به رکورد او به‌عنوان بهترین گلزن فوتبال در رده ملی پیامی در صفحه توئیتر خود منتشر کرد که رونالدو این‌گونه پاسخ او را داد: «قهرمانان واقعی همیشه قهرمان می‌مانند. خیلی افتخار می‌کنم که چنین واژگان محبت‌آمیزی را از الگویی بزرگ مانند تو می‌خوانم، متشکرم، علی دایی.»

نظر شهریار

علی دایی سال‌هاست عنوان پرابهت و دلچسب آقای گل فوتبال جهان را یدک می‌کشد. عنوان پرطمطراقی که برای ما ایرانی‌ها بیشتر از شهریار فوتبال ایران دلچسب شده است اما آیا علی دایی نیز چنین دیدگاهی دارد؟ آقای گل فوتبال جهان مدت‌ها قبل حرف دلش را در این خصوص گفت، وی اظهارکرد: «معتقدم هرچه خدا بخواهد همان می‌شود. ولی رکورد برای شکستن است. کدام رکورد بوده که تا به‌حال دست‌نخورده باقی مانده باشد؟ بالاخره یک روز هر کسی رکورد شخص دیگری را می‌زند. من هم از این قاعده مستثنی نیستم چه بهتر که این رکورد به‌دست بازیکن بزرگی مثل رونالدو شکسته شود. به‌نظرم کریس می‌تواند در بازی‌های ملی باقی مانده به این مهم دست پیدا کند.» دایی در واکنش به این رکوردشکنی به «تایمز» گفت: «من خوشحالم که رونالدو رکورد من را خواهد شکست چون اینکه رکورد من به‌دست بازیکنی مانند رونالدو بیفتد، خودش یک رکورد دیگر برای من است.»

واکنش فدراسیون

فدراسیون فوتبال ایران با انتشار متنی به شرح زیر به این موضوع واکنش نشان داد: «رکوردها جاودانه نمی‌مانند اما آدم‌ها می‌توانند تا همیشه عزیز و سربلند باشند. آری تو برای فوتبال ایران اسطوره‌ای. تو شهریار فوتبال آسیایی و هم‌چنان مهمترین گلزن قاره، خوش به‌حال ما که گل‌زدن‌های شماره ۱۰ را دیده‌ایم.»

تمبر

محمدجواد آذری جهرمی؛ وزیر ارتباطات در پی رکوردشکنی کریس رونالدو، پیامی برای علی دایی در اینستاگرامش نوشت: «افتخارات علی آقای دایی در گنجینه تمبر ایران هم ثبت خواهد شد. به افتخار او باید ایستاد. به‌زودی با حضور خودش این تمبر را مهروامضا خواهیم کرد. جدا از افتخارات فوتبالیش، پیام علی آقا به کریستیانو رونالدو، معرکه بود.»

شوخی انگلیسی

گری لینه‌کر بازیکن سابق تیم‌ملی انگلیس نیز به این موضوع پرداخت و با هموطنان خودش نیز شوخی کرد. او نوشت: «رونالدو یک پنالتی دیگر را به گل تبدیل کرد. ۱۰۹مین گل بین‌المللی. او با رکورد تمام دوران علی دایی برابر شده است. او بیش از مجموع بازی‌های ملی همه کارشناسانی که در استودیوی ما هستند (لمپارد، فردیناند، شیرر)، برای کشورش گلزنی کرده است.»

پیام داخلی

جواد نکونام کاپیتان سابق تیم‌ملی ایران که رکورددار تعداد بازی‌های ملی است، در پیامی به این مساله واکنش نشان داد و در صفحه اینستاگرامش نوشت: «۱۵ سال پس از تابستانِ بی‌رحم ۲۰۰۶ برای علی دایی و خداحافظی مظلومانه‌اش از بازی‌های ملی، سرانجام «کریس» در تعداد گل‌های ملی به بهترین مهاجم تاریخ فوتبال آسیا رسید؛ اتفاقی که به‌خوبی نشان‌دهنده بزرگی کار «آقای شماره ۱۰» فوتبال ایران در این سال‌هاست. مردبزرگ، فوتبال ایران همچنان سال‌های سال به احترامت خواهد ایستاد و با اختلاف برای همه ما ایرانی‌ها همیشه بهترینی.» عارف غلامی مدافع استقلال یکی از چهره‌هایی بود که نسبت به این رکوردشکنی واکنش نشان داد و او در صفحه توئیتر خود به جملات رونالدو در توصیف علی دایی اشاره کرد و با تمجید از علی دایی، در وصف اسطوره فوتبال ایران این‌چنین نوشت: «علی دایی رکوردی که سالیانِ سال در دنیا به‌عنوان یک ایرانی در اختیار داشت، با جمله‌های رونالدو در وصف او به فرزندان نسل جدید معرفی کنید نه با کلیپ خنده‌دار!»

گلی که محاسبه نشد!

یکی از گل‌های علی دایی با لباس تیم‌ملی فوتبال ایران مورد پذیرش و محاسبه قرار نگرفته است. ۲۱ آبانماه ۱۳۸۲ تیم‌ملی فوتبال ایران در جریان رقابت‌های مقدماتی جام‌ملت‌های آسیا ۲۰۰۴ در ورزشگاه آزادی میزبان تیم‌ملی کره‌شمالی بود. در این دیدار، ایران با تک گل علی دایی از روی نقطه پنالتی از حریف خود پیش بود اما پرتاب یک نارنجک به درون زمین مسابقه و آسیب‌دیدن یکی از بازیکنان کره‌شمالی باعث شد تا این تیم زمین مسابقه را ترک کند و بازی نیمه‌تمام بماند. پس از این اتفاق، AFC رای به برد ۳ بر صفر ایران داد تا به این ترتیب، تک‌گلی که علی دایی در این مسابقه به‌ثمر رسانده بود محاسبه نشود. اگر آن نارنجک به داخل زمین پرتاب نمی‌شد و بازی به‌طور معمول ادامه پیدا می‌کرد، تعداد گل‌های ملی علی دایی حداقل به عدد ۱۱۰ می‌رسید و کریستیانو رونالدو با ۲ گلی که به فرانسه زد، نمی‌توانست با رکورد علی دایی برابری کند و برای این کار به یک گل ملی دیگر هم احتیاج پیدا می‌کرد.

مس صفر - پرسپولیس یک

دشت ۳ امتیازی شاگردان یحیی در کویر

شاگردان گل‌محمدی با یک گل مس رفسنجان را در زمین خودش شکست دادند و به صدرجدول رسیدند. از هفته بیست و چهارم لیگ برتر فوتبال ایران، مس در رفسنجان میزبان پرسپولیس بود که این دیدار با یک گل به نفع شاگردان گل محمدی تمام شد. مهدی عبدی در دقیقه ۷۸ گل سه امتیازی تیمش را به ثمر رساند. با این نتیجه، پرسپولیس با ۵۱ امتیاز و یک بازی بیشتر به صدرجدول رسید و حالا در انتظار لغزش سپاهان است. مس رفسنجان نیز با ۲۸ امتیاز در جایگاه نهم جدول باقی ماند.

نیمه اول

پرسپولیس در نخستین دقیقه بازی، زنگ خطر را به صدا در آورد. پاس شهریار مغانلو به مقابل محوطه شش قدم، به شکل عجیبی توسط عیسی آل‌کثیر به بیرون رفت و تعجب مغانلو را به دنبال داشت. ۱۰ دقیقه بعد، حرکت انفرادی سلیمانی به داخل محوطه جریمه پرسپولیس و شوت او به سمت دروازه لک، توسط سیدجلال حسینی سد شد و به دروازه نرسید. در دقیقه ۲۳، این بار عیسی آل‌کثیر برای مهدی ترابی موقعیت‌سازی کرد که ضربه ترابی از دهانه محوطه شش قدم به اوت رفت. در دقیقه ۳۶، پاس در عمق عالیشاه و نفوذ مغانلو به سمت دروازه مس، با برخورد او با مدافع مس، متوقف و مغانلو نقش بر زمین شد. نه تنها داور در این صحنه اعتقادی به خطا نداشت، بلکه به علت تمارض به مغانلو کارت زرد نشان داد اما بعد از مشورت با کمک داور، از تصمیم خود بازگشت و با پس گرفتن کارت زرد مغانلو، پشت محوطه جریمه برای پرسپولیس خطا گرفت. با این حال پرسپولیسی‌ها اعتقاد به خطای پنالتی داشتند و بازیکنان مس سعی داشتند داور را متقاعد به پس گرفتن تصمیم خود کنند که در نتیجه حامد نورمحمدی به علت اصرار بیش از حد کارت زرد گرفت.

سرانجام، ضربه ایستگاهی در دقیقه ۴۲ زده شد که توپ به خط دفاعی مس برخورد کرد و سید جلال حسینی به شدت اعتقاد به پنالتی داشت تا کار داور برای اداره این بازی سخت‌تر هم شود.

نیمه دوم

این نیمه با احتیاط بیش از حد دو تیم، کم موقعیت دنبال شد و تا دقیقه ۷۰، هیچ موقعیت خطرناکی ایجاد نشد. بالاخره در این دقیقه، موقعیت نصفه و نیمه‌ای روی دروازه پرسپولیس ایجاد شد که سلیمانی نتوانست توپ ارسالی را از مقابل محوطه شش قدم به سمت دروازه بزند. در دقیقه ۷۳، امید عالیشاه بعد از دریبل چند بازیکن، در گوشه محوطه شش قدم و از زاویه بسته با نوشی‌صوفیانی تک به تک شد که دروازه‌بان مس راه ورود توپ به دروازه را بست. در دقیقه ۷۷، باز هم نوشی‌صوفیانی درخشید و راه ورود توپ ترابی به دروازه را گرفت و ضربه او را به کرنر فرستاد. بالاخره حملات پردامنه پرسپولیس در دقیقه ۷۸ توسط مهدی عبدی نتیجه داد و توپ در موقعیت تک به تک تبدیل به گل شد تا پرسپولیس پیش بیفتد. در دقیقه ۸۴، محمد قاضی که دقایقی قبل وارد زمین شده بود، با ضربه سر دروازه حامد لک را تهدید کرد که ضربه او با اختلاف بسیار اندکی به بیرون رفت.

رسول خطیبی، سرمربی «تراکتور»:

بازیکن برای کادرفنی نمی‌تواند تعیین تکلیف کند

سرمربی تیم فوتبال تراکتور مدعی شد بعداز مسابقات لیگ‌قهرمانان آسیا هیچوقت تیمش را به‌صورت کامل در اختیار نداشته است.

دیدار با پدیده

رسول خطیبی درباره دیدار تیمش مقابل پدیده‌خراسان در هفته بیست‌وچهارم لیگ‌برتر اظهارداشت: ما بعداز بازی‌های آسیایی هیچوقت تیم کامل‌مان را در اختیار نداشتیم. مصدومیت بازیکنان و شرایطی که داریم باعث شده است در هیچ مسابقه‌ای تیم کامل را نداشته باشیم. بعداز سوپرجام نیز مهدی تیکدری به‌دلیل کارت‌قرمزی که دریافت کرد، در بازی پیش‌رو برابر شهرخودرو نیست. پیمان بابایی و محمدرضا خانزاده هم به‌دلیل مصدومیت در بازی شنبه غایب خواهند بود. وی در ادامه افزود: ما ترکیبی متفاوت در دیدار با پدیده و بازی هفته بیست‌وپنجم خواهیم داشت. باید از بازیکنان امیدمان بیشتر استفاده کنیم؛ باید به بازیکنان میدان بدهیم تا تجربه را کسب کنند. مطمئن باشید این بازیکنان آینده فوتبال آذربایجان خواهند بود.

حاشیه‌ها

سرمربی تیم فوتبال تراکتور در مورد حاشیه‌های اخیر توضیح داد: هواداران از همه‌چیز آگاه هستند. من در ابتدای فصل از استقلال پیشنهاد داشتم. در طول فصل هم چند پیشنهاد داشتیم. من در اراک راحت بودم، ولی به‌خاطر شرایطی که تراکتور داشت، فورا سرمربیگری تراکتور را به‌خاطر تعصبم و زادگاهم قبول کردم. باید به بعضی‌ها بگویم هواداران تعصب رسول خطیبی را خوب می‌دانند. قطعا بدانید نام تراکتور و نام آذربایجان برای من از هر چیزی مهمتر است. تیمی که الان دست ماست، با تفکرات ۵؛ ۶ مربی بسته شده است. هواداران هم می‌دانند چنین تیمی هیچوقت نتیجه نمی‌گیرد. ما هم سعی کردیم تا الان با داشته‌های‌مان جلو برویم. تعداد اندکی که منافع‌شان از تراکتور قطع شده است در فضای‌مجازی برای تیم حاشیه‌سازی می‌کنند. خواهش من از هواداران این است که به این افراد توجه نکنند. بدانید ما برای آینده برنامه داریم و برای فصل بعد ۱۱ الی ۱۲ بازیکن جدید خواهیم گرفت.

برنامه

خطیبی خاطرنشان کرد: ۷۰، ۸۰ درصد بازیکنان تیم قرارداد دارند و با اضافه‌شدن بازیکنان جدید برنامه چند ساله خواهیم داشت. یک تیم باید چند سال کنار هم باشد تا به ثبات برسد. در مورد بازیکنان هم باید بگویم، در تمام دنیا این مرسوم است، بازیکن برای کادرفنی و باشگاه نمی‌تواند تعیین‌تکلیف کند. لیونل مسی بهترین بازیکن دنیاست، ولی هیچوقت نمی‌تواند برای باشگاهش تعیین‌تکلیف کند. زنوزی هم گفته بود که بازیکن‌سالاری در تیم وجود ندارد، ولی متاسفانه الان بازیکن‌سالاری در تیم وجود دارد. بازیکنی که در اختیار تیم باشد و نظم و انضباط را رعایت کند مطمئن باشید جایگاه خوبی پیش ما دارد.

هدف

وی گفت: حاشیه‌سازان یک روز زنوزی را تخریب می‌کنند، یک روز خطیبی را. در زمان بازی‌های آسیایی هم هر روز برای تیم ما حاشیه درست می‌کردند. ما آمار داریم، بعداز مسابقات لیگ‌قهرمانان آسیا هم هر روز برای تیم‌مان حاشیه درست کردند و می‌خواستند هواداران را تحت‌تاثیر قرار دهند. قطعا جلوی این اتفاقات گرفته خواهد شد. باشگاه شبانه‌روز پیگیر است تا با برنامه‌ریزی طولانی‌مدت به یک تیم خوب برسیم. از هواداران خواهش می‌کنم چند بازی آینده را هم تحمل کنند. ما چند بازیکن جدید که قراردادشان با باشگاه‌های‌شان تمام شده بود را جذب کردیم. چهار بازیکن خارجی هم می‌توانیم جذب کنیم و تیمی منسجمی در راستای اهداف باشگاه خواهیم ساخت.

عکس نوشت

ریکاوری

آلمانی‌ها پس از یک بازی بسیار سخت برابر مجارستان؛ در کمپ خود در ایالت باواریا به استراحت و ریکاوری پرداخت و بازیکنان مانشافت سعی کردند تا با دور کردن تنش‌های ناشی از بازی، خود را برای تمرینات سخت در راه آمادگی برای دوئل سرنوشت‌سازشان برابر انگلیس آماده کنند.

عینک

توئیتر رسمی یورو ۲۰۲۰ تصاویری از تمرینات تیم سوئیس را منتشر کرد که جالب بود. در این تصاویر، دروازه‌بانان تیم‌ملی با عینک آفتابی مشغول تمرین کردن بودند؛ به‌نظر می‌رسد این اقدام برای جلوگیری از تابش مستقیم آفتاب به چشم گلرهای سوئیس صورت گرفته است.

دیدار

دیدار حساس تیم‌های پرتغال و فرانسه در یورو ۲۰۲۰ صحنه رویارویی دو بازیکن رئال باهم باشگاهی‌های سابق‌شان بود. اکانت باشگاه رئال‌مادرید با انتشار تصاویر مربوط به دیدار «په‌په» و «کریس» با «بنزما» و «واران» واکنش نشان داده و نوشت: «از دیدن‌تان خوشحالم...»

یادداشت

میدان المپیک سخت است

محمود افشاردوست
کارشناس والیبال

درباره عملکرد تیم‌ملی کشورمان در مسابقات لیگ‌ملت‌ها باید بگویم استراتژی‌ای که فدراسیون والیبال برای تیم‌ملی در این رقابت‌ها تعیین کرده است، این بوده که بازیکنان جوان و باتجربه در کنار یکدیگر برای حضور قدرتمند در المپیک آماده شوند و از طرفی شناخت «آلکنو» هم از بازیکنان بیشتر شود و پازل فنی که مدنظرش است را در تیم پیاده کند. بنابراین باید سطح تحمل خود را بالا ببریم و منتظر باشیم تا ترکیب تیم‌ملی برای حضور در المپیک مشخص شود و پس از آن در المپیک شاهد نمایش قابل‌قبول ملی‌پوشان باشیم. هرچند که میدان المپیک بسیار سخت است. اگر استراتژی آلکنو در تیم‌ملی در میدان المپیک جواب دهد که همه راضی خواهند شد؛ اما در غیر این‌صورت باید پس از المپیک در مورد عملکرد او صحبت کنیم. در حال حاضر در تیم‌ملی والیبال چند بازیکن جوان حضور دارند که با عملکرد خوبی که در این رقابت‌ها نشان داده‌اند، آینده والیبال را بیمه کرده‌اند. آلکنو براساس هدفی که برای خود ترسیم کرده است، ترکیبی از بازیکنان باتجربه و جوان را در تیم‌ملی به بازی گرفته است. باید ببینیم این راهکار تا چه حد برای او جوابگو است. او در هر بازی ارنج متفاوتی به میدان می‌فرستد و حتی پست‌های بازیکنان را هم جابه‌جا می‌کند. قطعا او با چنین تفکری به‌دنبال یافتن بهترین ترکیب و چیدمان تیمش در میدان المپیک است اما باید به این موضوع هم اشاره کنیم اشتباهات فردی برخی بازیکنان، پاشنه‌آشیل تیم‌ملی محسوب می‌شود. برخی بازیکنان در امتیازهای بالا بدون درنظرگرفتن شرایط، سرویس‌های ساده را از دست می‌دهند که این یک اشکال محسوب می‌شود. با این حال معتقدم باید صبر کنیم چرا که مسابقات لیگ‌ملت‌ها جای آزمون و خطای تیم‌ملی است تا ببینیم در المپیک به‌لحاظ ترکیب و تاکتیک فنی چه چیزی عاید تیم‌ملی می‌شود. آلکنو یکی از مربیان نامدار والیبال دنیاست اما این یک واقعیت است که حتی مربیان خوب هم در فاصله اندک، می‌توانند درصد کمی روی عملکرد تیم تاثیرگذار باشند و بیشتر مسائل روحی و روانی بازیکنان در مدت زمان اندک موردتوجه است. یک مربی در زمان کوتاه حتی در مورد تکنیک فردی بازیکن هم تاثیر اندکی می‌گذارد. من به هیچ عنوان اعتقاد ندارم که بازیکنان تیم‌ملی انگیزه و شادابی لازم را ندارند. هیچ تیمی برای باخت به میدان نمی‌رود، به‌خصوص الان که بحث بستن قرارداد هم مطرح است. بنابراین همه بازیکنان تمام تلاش خود را به‌کار می‌گیرند تا در یک دیدار برنده باشند و برای این کار انگیزه زیادی هم دارند اما گاهی اوقات شرایط اجازه نمی‌دهد.

فوتبال داخلی

ایسنا: مدیرعامل باشگاه استقلال در خصوص میزبانی این تیم در مرحله حذفی لیگ‌قهرمانان آسیا توضیحاتی ارائه داد. تیم فوتبال استقلال در چارچوب مرحله یک‌هشتم نهایی رقابت‌های لیگ‌قهرمانان آسیا به مصاف الهلال عربستان می‌رود. استقلال در این بازی قرار است به‌عنوان میزبان به میدان برود اما چالش میزبانی آبی‌ها در تهران یا در کشور ثالث همچنان یکی از مسائلی است که برای آن راه‌حل نهایی در نظر نگرفته شده است. در این رابطه احمد مددی مدیرعامل استقلال درباره میزبانی از الهلال گفت: نامه‌ای مبنی بر میزبانی ما برابر الهلال در زمین بی‌طرف از سوی AFC به باشگاه رسیده است. ما ابتدا همه تلاش خود را می‌کنیم که این مساله منتفی شود و در تهران میزبان الهلال باشیم اما اگر این اتفاق روی ندهد، با هماهنگی آقای مجیدی، از الهلال در دوبی میزبانی می‌کنیم و گزینه ما برای میزبانی کشور امارات و شهر دوبی خواهد بود.

بین‌الملل

فلورنتینو پرس درباره جدایی زین‌الدین زیدان از رئال‌مادرید و نامه خداحافظی‌اش که در بخشی از آن گفته بود باشگاه رئال‌مادرید دیگر اعتقادی به او نداشته است، گفت: من زیدان را می‌شناسم، سال سختی بود و برای ماندن او جنگیدم. به جان نوه‌هایم قسم می‌خورم که نامه خداحافظی زیزو را نخواندم، شخصی که آن نامه را نوشته زیدان نبوده است. برای زیدان بهترین را آرزوها دارم. او اسطوره باشگاه رئال‌مادرید بوده و از سوی ما به رسمیت شناخته شده است. زیزو رویای سرمربیگری تیم‌ملی فرانسه را دارد و اطمینان دارم که به رویایش خواهد رسید. هنوز هم عاشق زیدان هستم و اگر او بخواهد روزی به رئال بازگردد، اینجا هنوز خانه اوست. وی همچنین درباره کاپیتان محبوب رئال‌مادرید که پس از ۱۶ سال جدایی‌اش از جمع کهکشانی‌ها قطعی شد، اظهارداشت: راموس را مثل پسرم دوست دارم. من او را در سال ۲۰۰۵ به رئال آوردم و پیش از این هرگز با بازیکنی در کنفرانس خبری شرکت نکرده بودم. احترام خاصی برای سرخیو قائل هستم. او یک اسطوره است و می‌خواستم در رئال بماند، برای همین به او پیشنهادی ارائه کردیم. راموس ضرب‌الاجلی برای پاسخ‌دادن به پیشنهاد ما داشت، اما پیش از پایان این ضرب‌الاجل پاسخی به ما نداد. اینجا خانه سرخیوست و به‌طور حتم در پستی دیگر به باشگاه بازخواهد گشت. رئیس باشگاه رئال‌مادرید همچنین درباره پروژه سوپرلیگ اروپا که در نتیجه فشار یوفا به‌طور موقت شکست خورد، خاطرنشان کرد: می‌خواهم به‌عنوان رئیس باشگاه رئال‌مادرید مورد قضاوت قرار بگیرم. فوتبال در کل به من نیاز دارد. یوفا باید نگران ایجاد رقابت‌های جذاب‌تری باشد. فوتبال در حال مردن است و دیگر جوانان را به‌خود جذب نمی‌کند. شمار تماشاگران هم رو به کاهش است و اگر کاری صورت نگیرد، اوضاع خیلی بدتر خواهد شد.

پیشخوان
Pishkhan.com

روزنامه صبح ایران
آرمان ملی
شماره ۱۰۴۴

سال چهارم
شنبه
۱۴۰۰ • ۰۴ • ۰۵
۱۵ ذی‌القعده ۱۴۴۲/ ۲۶ ژوئن ۲۰۲۱
اذان ظهر ۱۳:۰۷ اذان مغرب ۲۰:۴۵
اذان صبح (فردا) ۰۴:۰۳ طلوع آفتاب (فردا) ۰۵:۴۹

صاحب امتیاز و مدیرمسئول: حسین عبداللهی
زیر نظر شورای سردبیری
نشانی: خیابان قائم مقام فراهانی، روبروی تهران کلینیک، کوچه چهارم، پلاک ۲۰، طبقه ۳
تلفن: ۸۸۷۶۰۱۷۶ دورنگار: ۸۸۵۴۰۲۴۴ آگهی ها: ۸۸۷۶۰۲۷۷
چاپ: همشهری۳ (روزتاب) ۴۴۵۴۵۰۷۶
توزیع تهران و شهرستان: نشر گستر امروز ۶۱۹۳۳۳۳۳

نشانی اینترنتی: www.armanmeli.ir
آیین نامه اخلاق حرفه ای
روزنامه آرمان ملی را
در سایت بخوانید

پروانه ایزدخواست

بن بست آرمان ملی

صفحه کارتون و طنز روزنامه آرمان ملی

شما می توانید آثار کارتون و طنز خود را به نشانی ایمیل ذیل ارسال کنید.
arman.meli11@gmail.com

طنز روز

حسین جان بزرگی

چگونه با منتقدان برخورد کنیم؟

زمان زیای نمی‌گذرد از موقعی که یک مسئول کشوری به مسئولی دیگر در استان ایلام گفته بود بیشعور. شاید دیگر همه‌مان فراموشش کرده بودیم و مسئولین در این مدت اگر می‌خواستند فحشی بدهند، لطف می‌کردند و دو پهلو یا در لفافه حواله‌مان می‌دادند و این‌طوری خیلی بهتر بود. مثلا صاف توی صورت ما نگاه کرده و می‌گفتند: ما خداروشکر امروز هیچ مشکلی در کشورمان نداریم. و مردم همه راضی‌اند. خب این از صدتا بدوبی‌راه هم برای ما بدتر بود. اما مدتی است که مسئولین به‌منظور شفاف‌سازی در کشور تغییر روش داده‌اند. این بار خیلی رک و راست، و ضمن نگاه کردن در چشم ما، می‌گویند کسانی که از واکسن ملی(!) و گرانی آن انتقاد می‌کنند، .... هستند. این روش اتفاقا خیلی خوب است به شرطی که همین آزادی بیان را به منتقدان هم بدهند.

الان قانون در کشور ما این‌طور است که منتقدان آزادند هر طور که مایلند فحش بخورند! و همچنین آزادند هر طور که بیشتر مایل بودند، از مسئولین‌شان تعریف و تمجید کنند. خدایی چنین قانون و مسئولین باحالی در کجای دنیا وجود دارد؟ فقط ایران! حالا ما یک‌سری تبصره‌ها هم پیشنهاد می‌کنیم به این قانون‌های قشنگ‌مان اضافه کنیم.

الف- چنانچه مسئولی با انتقادی مواجه شد، ضمن دادن فحش به تمامی بستگان منتقد، می‌تواند با چوب و چماق به وی حمله کرده تا درس عبرتی شود بر همه یاوه‌گویان داخلی!

ب- چنانچه دلش خنک نشد یا فرد، پوست کلفت بود، در صورتی که مسئولِ عزیز صلاح‌دید، می‌تواند در چهار جهت جغرافیایی و به بیست‌وشش روش تعریف نشده، دهان او را مورد عنایت قرار دهد!

ج- چنانچه حین تنبیه کردن فرد خاطی، دست مسئول درد گرفت یا حین فحش دادن صدایش به هم ریخت، هزینه درمان به عهده فرد خاطی است!

د- در صورتی که فرد، انتقادی بکند ولی بلافاصله بعدش بگوید ...خوردم و ابراز ندامت کند، چنانچه انتقادش رسانه‌ای نشده باشد، مسئولین می‌توانند با عطوفت و گذشت خود، وی را ببخشنند!

ه- اگر انتقاد، رسانه‌ای شد و بعدشِ فرد ابراز ندامت کرد، مسئولین می‌توانند با مهربانی دستی به سرش بکشند و سپس با اُردنگی وی را بیرون کنند. در اینجا نیازی به واکنش هیجانی بیشتری نیست.

و- در صورتی که کسی با این روش‌ها مشکلی نداشت، قدمش روی چشم، می‌تواند در اینجا بماند ولی در صورتی که با این قانون‌ها مشکلی دارد می‌تواند جمع کند برود کشورهایی که رفاه‌های اونجوری دارند!

نگـــره

حمید سوری
رئیس کمیته کشوری اپیدمیولوژی کووید ۱۹

علاج واکسن‌هراسی؛ ضرورت اطلاع‌رسانی

خطر هر مداخله بیولوژیکی از طریق دارو، واکسن، ویتامین‌ها و مواد تقویت‌کننده با وجود اینکه فواید بسیاری دارند هیچ‌گاه صفر نیست و ممکن است میزان خطر متفاوت باشد. آب هم که برای حیات لازم است می‌تواند در شرایطی برای سلامت خطرناک باشد. این فرض که واکسن هیچ خطری ندارد و صددرصد ایمنی ایجاد می‌کند باید اصلاح شود. البته معنای این حرف این نیست که بترسیم و واکسن کرونا تزریق نکنیم. مهم سود و زیانی است که این موضوع برای ما دارد. اینکه اگر واکسن تزریق نکنیم چه می‌شود و اگر واکسن تزریق کنیم چه خواهد شد. شانس ابتلا به کرونا زمانی که کسی واکسن نزند در جامعه ما حدود ۷۰ درصد است. درواقع افراد در مواجهه‌ای که در طول روز دارند حدود ۷۰ درصد شانس ابتلا به کرونا دارند و شانس وخامت بیماری هم حدود ۲۰ درصد است. اما احتمال اینکه در صورت تزریق واکسن عارضه‌ای برای فرد ایجاد شود در بدترین شکل ممکن حدود ۲ در میلیون است. یعنی از میان یک میلیون نفری که واکسن تزریق کنند ۲ نفر ممکن است به عوارض شدید مبتلا شوند که البته دلیل آن هم این است که برخی از افراد ممکن است برای آن واکسن خاص آماده نباشند. به همین دلیل برای برخی از واکسن‌ها توصیه شده است که فقط به بالای ۵۰ ساله‌ها تزریق شود و در صورت تزریق به زیر ۵۰ ساله‌ها امکان آمبولی وجود دارد. زیرا عروق قلب افرادی که بالای ۵۰ سال هستند گسترش پیدا کرده و حتی اگر رگی آسیب ببیند و انسداد ایجاد شود رگ‌های دیگر هستند که به فرد آسیب وارد نشود اما در زیر ۵۰ ساله‌ها احتمال آسیب بیشتر است. به همین دلیل توصیه شد که زیر ۵۰ ساله‌ها یک واکسن خاص را تزریق نکنند. واکسن هراسی نامناسب است و مقدار احتمال آسیب ناشی از واکسن نزدن به مراتب بیشتر از واکسن زدن است و اصلا این قابل مقایسه نیست. شانس بیماری در افرادی که در جامعه چرخش و گردش دارند ۷۰ درصد است و شانس عوارض واکسن زدن حدود ۲ در میلیون. این نشان می‌دهد باید واکسیناسیون انجام شود. البته در مورد افراد خاص بهتر است آنها با پزشک معالج خود مشورت کنند که چه واکسنی را در چه شرایطی تزریق و چه ملاحظاتی را باید رعایت کنند. بحث اصلی این است که خطر هیچ‌کدام از واکسن‌های تایید شده بیشتر از نزدن آن نیست و واکسیناسیون به نفع جامعه است. ضمن اینکه ما نمی‌توانیم تا ابد ماسک بزنیم، خانه بمانیم، سفر نرویم و ممنوعیت ایجاد کنیم. جامعه باید به حدی از ایمنی برسد تا زندگی عادی جامعه بشری از سر گرفته شود. در حال حاضر بدون واکسن این امر غیرممکن خواهد بود. کشورهایی که مرگ‌های ناشی از کرونا در آنها بالای هزار مورد در روز بوده؛ پس از گسترش پوشش واکسیناسیون، آمار مرگ‌ومیرشان تک‌رقمی و حتی بعضی روزها به صفر رسیده است. فکر نمی‌کنم جوابی مشخص‌تر از این برای کسانی که به واکسیناسیون شک دارند، وجود داشته باشد.

ذره‌بیـــن

نبی‌اله عشقی ثانی
تحلیلگر و فعال سیاسی

تلخ‌تر از تلخ

یک‌بار دیگر دوتصادف اتوبوس به فاصله یک روز کام همه مردم را تلخ کرد؛ تلخ‌تر از تلخ. پیام‌های تسلیت روسای سه قوه نیز نمی‌تواند اندکی از این تلخی متاثرکننده غم‌انگیز را جبران کند. این تسلیت‌ها را نه به خانواده‌های داغ‌دیده؛ بلکه باید به مسئولان و دست‌اندرکاران و کسانی در سه قوه گفت که به‌دلیل نداشتن برنامه مناسب، نداشتن قوانین بازدارنده و نداشتن کارگزاران با احساس مسئولیت، باید پاسخگوی این قبیل حوادث تلخ باشند. چگونه است که گواهی سلامت فنی به چنین اتوبوس‌هایی با نقص فنی آشکار داده می‌شود و چگونه است که این همه جاده ناایمن ساخته می‌شود. باید به کسانی تسلیت گفت که مسئول این بی‌تدبیری‌های غم‌انگیز هستند. باید عملکرد ایشان بررسی و پاسخگوی این فجایع باشند. کسانی که از خبرنگاران دعوت سفر به منطقه دریاچه ارومیه کرده‌اند تا شاهد محصول برنامه‌ریزی واقدامات آنان باشند اما با سهل‌انگاری و بی‌تدبیری جان این عزیزان را به راننده و اتوبوسی سپردند که هیچ شایستگی و صلاحیتی برای پذیرش چنین مسئولیت سترگی نداشتند. اینها باید احضار شوند و مورد بازخواست قرار گیرند. چگونه است که قوانین اجازه کار و رانندگی با چنین وسیله نقلیه‌ای ناایمن می‌دهد؟ چرا ماموران کنترل‌کننده عبورومرور در جاده‌ها مدارک سلامت فنی اتوبوس را با دقت و وسواس کنترل نکرده‌اند واجازه سفر به چنین اتوبوسی داده‌اند تا چنین فاجعه‌ای رخ دهد؟ این افراد نیز باید مورد سوال قرار گیرند. مسئولان بالاتر همه باید خودشان را مسئول جان عزیزان جان‌باخته بدانند و از خودشان بپرسند چه باید می‌کردند که نکردند؟ زیرا مسئولیت ایشان چند برابر کارگزاران ساده است. در حادثه‌ای تلخ‌تر در اثر واژگونی اتوبوسی در جاده‌ای در استان یزد جان تعدادی از فرزندان عزیز این ملت که برای انجام خدمت مقدس سربازی حاضر شده بودند، فدای بی‌تدبیری، مسئولیت‌نشناسی، سهل‌انگاری و قصور عده‌ای نابخرد وظیفه‌نشناس شده که اکنون باید فرا خوانده شوند تا پاسخگوی عملکرد خود باشند. آری اما قبل از این افراد، مسئولان بالادستی باید به خودشان بیایند و به خودشان تسلیت بگویند که در وضع قوانین مدقن بازدارنده و تامین‌کننده سلامت مردم ناتوان بوده‌اند و جاده‌های ایمن نساخته‌اند وکارگزاران امین و مسئولیت‌شناس به‌کار نگماشته‌اند. این یک فاجعه ملی دهشتناک است که در جاده‌های کشور سالیانه ۲۶۰۰۰نفر کشته می‌شوند و چند برابر آن مصدوم و معلول می‌شوند. نمی‌شود گفت همه‌اینها برای جان خود ارزش قائل نبوده‌اند و سهل‌انگاری کرده‌اند. این موضوعی بسیار تلخ است که متاسفانه هر سال تکرار می‌شود و اقدامی اساسی برای پیشگیری از آن نمی‌شود؛ که اگر می‌شد این همه جان ارزشمند را از دست نمی‌دادیم. در این موضوع همه قوا مسئولند؛ هم در حوزه قانونگذاری، هم در حوزه انتظامی و قضائی و هم قوه مجریه، که مسئولیت مستقیم و مستمر و حداکثری دارند. آقایان مسئول نگاهی به آمار تلفات جاده‌ای در سایر کشورها بیندازید و با آمار جان‌باختگان جاده‌ای در کشور خودمان مقایسه کنید و بیندیشید چه باید می‌کرده‌اید که نکرده‌اید و چه تکلیفی برای پیشگیری از این فجایع تلخ‌تر از تلخ دارید.

آخر آرمان ملی

جدید ورود به دانشگاه را ببینید!

براساس مصوبه شورای عالی انقلاب فرهنگی از سال ۱۴۰۲ در پذیرش دانشگاه‌ها سهم سابقه تحصیلی ۶۰ درصد و سهم کنکورِ دروس تخصصی ۴۰ درصد خواهد بود!

منبع: اینستاگرام کارتونیست

کارتون فرنگی

لوکا مودریچ که در رقابت‌های یورو ۲۰۰۸ رکورد جوانترین گلزن کرواسی را ثبت کرده بود، اینبار با گلزنی مقابل اسکاتلند در رقابت‌های یورو ۲۰۲۰ عنوان مسن ترین گلزن کرواسی در رقابت‌های اروپایی را هم از آن خود کرد

منبع: سایت گل

غیـــرمحرمانـــه

اعتراض کارگران صنعت نفت

اسکان‌نیوز از اعتراض صنفی کارگران نفت، گاز و پتروشیمی خبر داده است. بر اساس گزارش‌ها، که با فیلم‌هایی در شبکه‌های اجتماعی همراه بوده، کارگران در ماهشهر، بندر جاسک، بندرعباس، بندر تنبک و همچنین دو پالایشگاه آبادان و اصفهان معترضند یا در حال ترک محل‌های کار و بازگشت به شهرهای خود هستند.

نقش بذرپاش در تغییرات استقلال

دخالت رئیس دیوان محاسبات کشور در تغییرات مدیریتی استقلال تکذیب شد. شایعاتی از سوی مهدی عبدیان عضو برکنار شده و پرحاشیه هیات مدیره آبی‌ها در فضای مجازی منتشر و به سرعت در رسانه‌ها بازتاب داشت. این ادعا مبنی بر نقش مهرداد بذرپاش، رئیس دیوان محاسبات کشور در انتخاب این نفرات جدید مطرح شد. یک منبع آگاه در وزارت ورزش و جوانان با رد شایعات منتشر شده درباره نقش بذرپاش در انتخاب اعضای هیأت مدیره استقلال گفت: اعضا توسط مجمع انتخاب شده‌اند و افراد دیگری در این انتخاب نقشی ندارند.

تشکر رونالدو از علی دایی

کریستیانو رونالدو، کاپیتان تیم ملی پرتغال در جریان دیدار با تیم ملی فرانسه در یورو ۲۰۲۰، با زدن دو گل، تعداد گل‌های ملی خود را به عدد ۱۰۹ رساند و به علی دایی رسید تا هر دو مشترکا عنوان بهترین گلزن بازی‌های ملی جهان را تصاحب کنند. بعد از این اتفاق، علی دایی پستی را در اینستاگرام منتشر کرد و با تبریک به رونالدو به خاطر شکستن این رکورد، او را انسانی الهام‌بخش خواند. رونالدو ساعاتی بعد از این موضوع، در استوری اینستاگرامی خود در واکنش به اظهارات علی دایی نوشت: «قهرمانان واقعی برای همیشه قهرمان می‌مانند. من خیلی مفتخرم که چنین سخنان مهربانه‌ای را از طرف یک الگوی بزرگ مثل شما (در مورد خودم) خواندم. ممنون علی دایی.»

دلجویی از رأی‌دهندگان کتک‌خورده

خانمی که به خاطر رأی دادن از عناصر ضدانقلاب کتک خورد، گفت: هرچه فکر کردم، دیدم باید بروم و رأی بدهم؛ حتی با وجود این آدم‌های کثیف که هر لحظه هر جنایتی ممکن است از آن‌ها سر بزند. مشرق نوشت؛ یک گروه از طلبه‌های جوان و فعال شهر قم در اقدامی خودجوش و با پیگیری‌های فراوان، موفق به برقراری ارتباط با این خانواده عزیز شدند و به نمایندگی از مردم سرافراز ایران، بابت اتفاقات روز رأی‌گیری از آن‌ها دلجویی و تقدیر کردند

افشای عوامل مرتبط با ترور سردار سلیمانی

یک دادگاه در ایالات متحده آمریکا، یک مترجم زن آمریکایی به نام «مریم طه تامپسون» را که با پنتاگون کار می‌کرد و ادعا شده به دادن اطلاعات به یک فرد مرتبط با جنبش حزب‌ا... لبنان اعتراف کرده، به ۲۳ سال زندان محکوم کرد. بنا بر گزارش مرکز اطلاع‌رسانی وزارت دادگستری آمریکا، این مترجم گفته، اسامی شماری از خبرچینان ارتش آمریکا در عراق را پس از ترور سردار شهید «قاسم سلیمانی» فرمانده نیروی قدس سپاه انقلاب اسلامی، به یک فرد مرتبط با حزب‌ا... لبنان لو داده است.

باز هم گاف مجری صداوسیما

یا معنی و کاربرد محاوره‌ای ترکیب شیطون‌بلا و توپ را بلد نیستند؟ یا شاید هم دوست دارند بسیار امروزی و همگام با جوانان به نظر آیند؟! در چند روز گذشته صحبت‌های بشیر حسینی و مژده لواسانی مجری‌های برنامه بی‌نهایت‌شو که با تهیه‌کنندگی آستان قدس رضوی از شبکه سوم سیما پخش می‌شود در فضای مجازی مورد توجه قرار گرفته است. بشیر حسینی روی آنتن زنده، آرزوی رفتن به سفر اربعینی توپ و شیطون‌بلا با مژده لواسانی را می‌کند. خیلی‌ها می‌پرسند «اربعین شیطون بلا» که بشیر حسینی می‌گوید یعنی چه؟

ثبت افتخارات دایی در گنجینه تمبر ایران

وزیر ارتباطات در پست اینستاگرامی خود نوشت: افتخارات علی دایی در گنجینه تمبر ایران هم ثبت خواهد شد. محمدجواد آذری‌جهرمی افزود: به افتخار او باید ایستاد. به زودی باحضور خودش این تمبر را مهر و امضا خواهیم کرد. وی گفت: جدا از افتخارات فوتبالی علی دایی، پیام او به کریستین رونالدو معرکه بود.

دپوی ۵۸۶ کیلو تریاک در یک خانه

فرمانده انتظامی استان کرمان گفت: پلیس مبارزه با موادمخدر استان آذربایجان‌شرقی با انجام اقدامات اطلاعاتی از دپوی مقادیری مواد مخدر در یک خانه روستایی واقع در «رودبار جنوب» استان کرمان مطلع شدند. سردار عبدالرضا ناظری افزود: بلافاصله منزل مورد نظر شناسایی شده و از آنجا ۵۸۶ کیلوگرم تریاک دپوشده در یکی از اتاق‌ها را کشف کرده و یک قاچاقچی را دستگیر کرده‌ایم.

۳ متهم در فدراسیون وزنه‌برداری

از تحقیقات هشت ماهه در مورد دوپینگ و سرپوش گذاشتن روی تست‌های مثبت، سه نفر که نقش‌های مهمی را در فدراسیون جهانی وزنه‌برداری داشته‌اند، متهم شناخته شده‌اند. اماش آیان رئیس سابق فدراسیون جهانی وزنه‌برداری، نیکو ولاد نایب رئیس فدراسیون جهانی و حسن آکوس رئیس کنفدراسیون وزنه‌برداری اروپا و رئیس سابق فدراسیون ترکیه نفراتی هستند که به دست داشتن در مخفی کردن دوپینگ ها متهم شده‌اند.

واکنش به شایعات درباره مذاکرات وین

دبیر کل حزب ا... لبنان گفت: برخی هنوز مُصرّ هستند که مسئولیت تشکیل دولت لبنان را گردن حزب‌ا... یا ایران بیندازند. سید حسن نصرا... افزود: برخی افراد غیرمنصف می‌گویند که حزب‌ا... به درخواست ایران تشکیل دولت را به تعویق انداخته تا نتیجه مذاکرات وین روشن شود. من که قبلا این را توضیح داده بودم یا می‌گویند حزب‌ا... مانع تشکیل دولت است تا نتیجه مذاکرات ایران و عربستان روشن شود.

صفار هرندی و توجیه «خیر» رئیسی

فعال سیاسی اصولگرا گفت که جواب «خیر» رئیسی به دیدار با بایدن، «مطلق» نبود. صفار هرندی گفت: نظر من این است و نظر برخی دوستان هم این است که «خیر» محکم و بدون تامل اقای رئیسی، پاسخی به آن No بود که آقای بایدن گفت. از او پرسیده بودند قرار است در دولت شما، با ایران شرایط بهتری داشته باشیم، خیلی حکم گفته بود No. وی افزود: بنده معتقدم اگر از رئیسی سوال شود، خواهد گفت «خیر» من، خیر مطلق نیست.

واکنش یک امام جمعه به گمانه ریاستش

امام جمعه اردبیل حضور احتمالی‌اش در ریاست قوه قضائیه را رد کرد. آیت‌ا... سیدحسن عاملی، امام جمعه اردبیل در توئیتر نوشت: این روزها عزیزان زیادی از سر حسن ظن به حقیر مراجعه می کنند یا تماس می گیرند که آیا رفتن شما به دستگاه قضائی صحت دارد؟ در جواب همه این عزیزان این بیت را برای آنها می خوانم: به اندازه بود باید نمود / خجالت نبرد آنکه ننمود بود.