رسالت

یک‌شنبه ۳ مرداد ۱۴۰۰ ■ ۱۴ ذی الحجه ۱۴۴۲ ■ ۲۵ جولای ۲۰۲۱ ■ سال سی‌وششم ■ شماره ۱۰۰۹۵ ■ ۱۲ صفحه ■ ۲۰۰۰ تومان ■ روزنامه سیاسی، فرهنگی، اقتصادی و اجتماعی صبح ایران ■ www.resalat-news.com ■ @Resalatplus

۹

الیاس المر، تحلیلگر لبنانی در گفت‌وگو با «رسالت»:

بحران لبنان محصول سنگ‌اندازی آمریکاست

۳

محمدعلی محسنی بندپی عضو کمیسیون بهداشت مجلس مطرح کرد:

ترک فعل مسئولان عامل مشکلات خوزستان

سرود ملی ایران با رکوردشکنی جواد فروغی و کسب مدال طلای تیراندازی المپیک توکیو نواخته شد

فروغ دیده حق باوران

جواد فروغی تنها نماینده ایران در فینال ماده تپانچه بادی ۱۰ متر مردان بازی های المپیک ۲۰۲۰ توکیو شگفتی ساز شد و با کسب مدال طلا، نخستین مدال تاریخ تیراندازی ایران در بازی های المپیک را به نام خود ثبت کرد. این نخستین مدال المپیک در تاریخ تیراندازی ایران است که توسط فروغی به دست آمد و با کسب این مدال در رشته تیراندازی، ورزش ایران صاحب یک رشته مدال آور دیگر در المپیک شد. فروغی همچنین توانست رکورد المپیک را نیز در این ماده به نام خود ثبت کند. او پیش از این در مرحله مقدماتی با امتیاز ۵۸۰/۲۵ و قرارگیری در رده پنجم به فینال این ماده راه پیدا کرده بود. این ورزشکار در ماده تپانچه بادی آقایان در برابر ۳۶ ورزشکار از سراسر جهان به رقابت پرداخت که در نهایت به عنوان نفر پنجم راهی فینال شد. ۱۱

عکس: واحد مرکزی خبر

تیترها

بیانات رهبر انقلاب در مورد مشکلات اخیر خوزستان بررسی شد

غفلت از توصیه‌های دیروز ریشه مصیبت‌های امروز

۲

«رسالت» از اقدامات دولت بایدن علیه ایران گزارش می‌دهد

واکسن ایرانی علیه ویروس تحریم

۳

ماجرای خوزستان عیاری برای حریت رسانه‌ها بود

پرونده

روایت زخم در امتداد روایت فتح

اخم مردمان نخل سیرت، حرمت دارد

۱۲

نقش مدیران اجرایی در تشدید مشکلات خوزستان واکاوی شد

ترک فعل مدیران و تَرَک لب‌های خوزستان

۲

تیم ملی والیبال در بازی های المپیک، لهستان را شکست داد

قهرمان جهان مغلوب ایران

۱۱

میزان بارش‌ها نسبت به میانگین بلندمدت بیش از ۴۰ درصد کمتر شده است

ایران در عطش آب

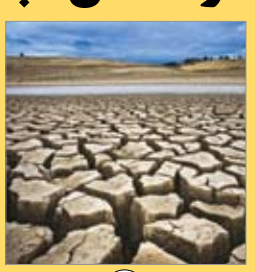

۱۰

سرمقاله

محمدکاظم انبارلویی

جنبش مبنا

فروردین ۱۳۴۰ آیت‌الله بروجردی از دنیا رفت. مراسم تشییع و خاك سپاری و نیز مراسمی که به مناسبت بزرگداشت این مرجع عالیقدر در سراسر کشور برگزار شد، حکایت از پایگاه نیرومند مرجعیت و روحانیت در جامعه آن روز ایران داشت.

اسفند همان سال آیت‌الله کاشانی، رهبر اصلی ملی شدن صنعت نفت به دیار باقی شتافت، مراسم خاك سپاری و بزرگداشت او در سراسر کشور همین حکایت را از جایگاه روحانیت در ایران اسلامی واتاب می‌داد.

سال ۱۳۴۰ یك نقطه عطف در تاریخ مبارزات سیاسی ایران بود، چراکه پس از کودتای ۲۸ مرداد و سرکوب نهضت ملی، شاه یکه تاز میدان سیاست بود و او تنها آیت‌الله بروجردی را مانع اجرای سیاست های تجاوزکارانه آمریکا در ایران می‌دانست که با وفات او فکر کرد، راه برای تحکیم سلطه آمریکا در ایران و منطقه باز شده است. لذا با طرح فریبکارانه انقلاب سفید وارد فاز اجرایی تسلط همه جانبه اجانب بر کشور شد.

اما دو حادثه فروردین و اسفند سال ۴۰ به انقلابیون نشان داد با جمع بندی تجربیات شکست انقلاب مشروطیت و جنبش ملی شدن صنعت نفت و نیز جایگاه و پایگاه مرجعیت و روحانیت پایه های یك انقلاب مردمی، اصیل و ماندگار را در ایران اسلامی پدید آوردند.

از این نقطه عطف بود که نهضت امام خمینی(ره) شکل گرفت و چون سدی در برابر سلطه اجانب و استبداد داخلی در بستر طبیعی تاریخ ایران به وجود آمد. از آن هنگام تا کنون که نزدیك به ۶۰ سال می گذرد، این حقیقت آشکار شده که فهم انقلابیون و ملت ایران در آن دوره تاریخی برای گام نهادن به دوره ای از حیات افتخارآفرین ایران اسلامی چقدر صحیح و از چه درجه ای از اتقان برخوردار بوده است.

***

۲۸ خرداد امسال شاهد یك رخداد مهم و تاریخی در پای صندوق های رأی بودیم.

آن رخداد عظیم صفوف منظم و فشرده بانوانی بود که با حجاب کامل ساعت ها در صف های رأی گیری ایستادند تا حماسه حضور ملت در صحنه مهم ترین رخداد سیاسی مشارکت سیاسی را به تصویر بکشند.

۱

جنبش مبنا

ادامه از همین صفحه

این حضور حکایت از ظهور یک جنبش سیاسی برای مقابله با توطئه های رنگارنگی بود که آمریکا و دشمنان خبیث جمهوری اسلامی به‌ویژه رژیم صهیونیستی و انگلیس در حوزه زنان در طول انقلاب طراحی و عملیاتی می کردند.

زنان چه قبل از انقلاب و چه بعد از انقلاب یک جامعه هدف برای اجرای توطئه های سیاسی و فرهنگی دشمنان اسلام بوده‌اند.

جنایت و خیانت رضاخان در غائله کشف حجاب و هموار کردن ورود فرهنگ منحط غربی به جامعه ما از آن جمله بود.

حادثه حضور وسیع و گسترده زنان انقلابی در پای صندوق های رأی، یک حادثه اتفاقی نبود. در مراکز استان ها و شهرها و حتی روستاها زنان انقلابی به این نتیجه رسیده‌اند که کلید یک جنبش سراسری را برای صیانت از انقلاب اسلامی بزنند، لذا با جلسات مذهبی و هیئتی و با اتصال به رهبران سیاسی زنان در شهرهای خرد و کلان زمینه های پدیداری جنبش «مبنا» به وجود آمد.

«مبنا» علامت اختصاری مجمع بانوان نیروهای انقلاب است. این جنبش در نظر دارد همه نیروهای جوان و انقلابی در حوزه زنان را جمع کند و بی سروصدا تمامی بانوانی که زیر سقف مهربانی پاسدار حریم مقدس خانواده هستند را دربرگیرد.

زمینه های ظهور این جنبش در تهران، اصفهان و برخی شهرهای ایران دیده می شود و خود را در اجتماعات بزرگ زنانه نشان داده است.

امروز در اغلب شهرهای بزرگ ایران حوزه علمیه زنان زیر نظر مدیریت حوزه علمیه قم شکل گرفته است. زنان بزرگی در این حوزه ها تربیت شده اند که به لحاظ علمی، مرتبتی از اجتهاد را دارند یا قریب به اجتهاد هستند. این حوزه ها با دانشگاه ها ارتباط وثیقی دارند.

امروز ما شاهد ظهور دانشمندان زن در حوزه علوم انسانی و اسلامی در دانشگاه ها هستیم. این زنان صلاحیت های علمی خود را در رشته های طب، جامعه شناسی، روانشناسی، علوم سیاسی، فلسفه علوم تربیتی و... نشان داده‌اند.

از پیوند مبارک حوزه‌های علمیه زنان و دانشمندان و تحصیل کردگان دانشگاه‌ها در حوزه‌های سیاسی، اجتماعی و فرهنگی جنبش «مبنا» قوام می گیرد و به استحکام می‌رسد. این جنبش همانند سدی در برابر توطئه های اجانب در حوزه زنان درخواهد آمد. دشمن با راه‌اندازی جنبش فمینیسم و ان جی اوهای ساختگی برخی افرادی که سردرآخور BBC و رادیو فردا و دیگر رسانه های اهریمنی استکبار جهانی دارند، قصد داشت جلوی ظهور جنبش «مبنا» که قبل و بعد از انقلاب جزء نیمه دوم تن انقلاب است را بگیرد اما در این هدف خود به شکست کامل رسید. نتایج انتخابات ۱۴۰۰ یک پرده‌برداری از این شکست بود.

***

اخیرا کتابی تحت عنوان «مطالبات رهبری از بانوان» با همت دفتر خواهران کانون دانش‌پژوهان نخبه منتشر شده است. این کتاب حاوی فهرست بلند بالایی از مسئولیت های مختلف زن مسلمان در عصر ماست که بخش های زیادی از آن به دلیل فقد یک جنبش زنانه بر زمین مانده است. این کتاب به مثابه یک سند راهبردی و نقشه کلان و یک خوراک فکری تمام‌عیار برای جنبش «مبنا» محسوب می شود.

این کتاب در ۸ فصل همه آنچه که رهبر معظم انقلاب از زنان جامعه ما مطالبه فرموده گردآورده است. «زن و اجتماع»، «زن، علم و معنویت» و «زن و عفاف» از مهم‌ترین فصول آن است. جنبش مبنا می تواند، فصول گونه گون این کتاب به‌ویژه در حوزه صیانت از کیان خانواده، مسئولیت های زنان را درباره «زن و ازدواج»، «زن و خانواده» و «زن و فرزندآوری» را در دستور کار قرار دهد.

جنبش «مبنا» در این دستور کار باید در حوزه «کنش» حرفی برای گفتن داشته باشد. در حوزه «واکنش» نسبت به توطئه های دشمن با رصد لحظه به لحظه، فعل و قول سیاسی –اجتماعی خود را به رخ استکبار جهانی بکشد. انتخاب دولت آیت الله رئیسی فرصتی است که جنبش «مبنا» در سراسر کشور جان بگیرد و به مسئولیت های تاریخی خود در زمان ما مؤمنانه عمل کند.

ان شاءالله

خبر

حسن روحانی:

معاون اول در حال مدیریت تنش آبی خوزستان است

حسن روحانی گفت: هم اکنون معاون اول و وزیر نیرو در خوزستان و در حال مدیریت تنش آبی به وجود آمده هستند.

به گزارش فارس، حجت‌الاسلام حسن روحانی، رئیس جمهور دیروز در هشتاد و چهارمین پویش ملی تدبیر و امید برای جهش تولید گفت: در هفته های پایانی دولت دوازدهم هشتاد و چهارمین افتتاح بزرگ را برگزار کردیم که این افتتاح ها مربوط به آب، تصفیه، فاضلاب و برق بود.

وی افزود: در افتتاحیه امروز ۲ هزار و ۳۸۲ میلیارد تومان سرمایه گذاری صورت گرفته مورد بهره برداری قرار گرفت که شامل ۲ سد کوچک، یک سد بزرگ و تصفیه خانه های آب در استان های مازندران و اردبیل شامل شهرهای بابل، بابلسر و خلخال بود، ضمن این که در استان های سیستان و بلوچستان و چهارمحال و بختیاری و فارس هم پروژه هایی داشتیم.

رئیس جمهور تصریح کرد: نیروگاه های تجدیدپذیر هم در دو بخش نیروگاه کوچک ۱۹ مگاواتی و ۳۰ مگاواتی افتتاح شد که امیدواریم بتوانیم در روزهای پایانی دولت اقدامات دیگری را هم تکمیل کنیم و بقیه پروژه ها هم برای دولت سیزدهم باشد. روحانی گفت: سدهای فراوانی در سال جاری و سال آینده افتتاح خواهند شد و نیروگاه های عظیمی هم در سال جاری و سال آینده به بهره برداری می رسد. وی افزود: ۱۶ هزار مگاوات برق در دست اجراست که برخی از آن ها تا پایان امسال و برخی دیگر در سال های آینده افتتاح می شود که عملا تنفسی برای کشور بوده و توسعه را هموار می کند.

رئیس جمهور گفت: مشکلی که برای مردم خوزستان پیش آمده، به دلیل کم آبی و بی آبی بود که اگر شرایط ما مثل سال های پیش بود امروز مشکلی در خوزستان نداشتیم. ما نمی توانیم آب سدها را به اندازه کافی رهاسازی کنیم، زیرا ممکن است برای پایان شهریور و اوایل مهر مردم دچار کم آبی شوند و حتی کشت پاییزه و آب آشامیدنی دچار مشکل شود. وی خاطرنشان کرد: بیشترین کاهش حجم آب ذخیره شده پشت سدها مربوط به شهریور و مهر است که عملاً آخرین ماه سال آبی محسوب می شود؛ آبی که بایستی وارد سدها در ایام اخیر می شد دچار مشکل شد به طوری که ورودی آب به سدها در طول ۵۰ سال اخیر کمتر شده و حتی نسبت به سال گذشته ۵۰ درصد کاهش داشته است. رئیس جمهور خاطرنشان کرد: ۱۰ میلیارد مترمکعب آب پشت سدهای خوزستان در سال جاری کمتر از سال گذشته است و کم آبی منجر به بروز مشکل برای فعالیت نیروگاه های برق آبی شده و گرمای هوا هم برافزایش مصرف برق تأثیرگذاشته و ظرفیت تولید برق در نیروگاه ها را کمتر کرده است. وی با اشاره به سفر جهانگیری و اردکانیان به خوزستان گفت: هم اکنون معاون اول و وزیر نیرو در خوزستان حضور دارند و در حال مدیریت تنش آبی به وجود آمده هستند. وی گفت: در سال ۹۹ بخش بزرگی از اعتبارات مربوط به آب رسانی استان خوزستان شامل شهرهای دزفول، شادگان، ایذه، آبادان، خرمشهر و... بوده است. همه کارهای انجام شده برای خوزستان در حالی است که بازهم کم است. برای توسعه کانال کشی و زهکشی در این استان، کارهای زیادی انجام شده است. رئیس جمهور تصریح کرد: ۲۹۵ هزار هکتار در خوزستان و بخش کمی هم در ایلام کانال کشی و زهکشی آب شده که تحول بزرگی در کشاورزی این استان ها به وجود می آورد، ضمن این که کاربزرگی هم برای منطقه آزاد اروند صورت گرفته که موجب گشایش بزرگ در جنوب خوزستان خواهد شد. همچنین کارهای خوبی هم برای آب و فاضلاب خوزستان انجام شده که طرح غدیر یکی از آن هاست که بر همین اساس آب از سد دز در این استان توزیع شد و این آب به شهرهای خرمشهر، آبادان و جنوب خوزستان رسید.

وی گفت: باوجود همه تلاش های صورت گرفته، مشکلات در خوزستان پایان نیافته است و حتی در سال ۹۶ و ۹۷ باوجود بارش کم، شاهد آن بودیم که برق خوزستان به دلیل ازبین رفتن مقره های تیرهای برق دچار مشکل شد، اما وزارت نیرو همه آن ها را تعویض کرد. مدتی هم گردوغبار زیادی در خوزستان وجود داشت که ۴۶ هزار هکتار از زمین های عامل گردوغبار در این استان با کاربزرگ وزارت جهاد نهال کاری شد.

وی تأکید کرد: کارهای زیادی در خوزستان انجام شده و کارهای زیادی هم باقی مانده است.

وی تصریح کرد: کارنامه دولت در خوزستان کارنامه خوبی است، ولی در سال جاری دچار خشکسالی بی نظیری شدیم. وی افزود: باید مشکل مردم حل شود ولی اعتراض حق روشن مردم است، اما اگر تعداد اندک چند ۱۰ نفری معترضین را کنار بگذاریم، می توانیم مشکلات کشاورزی و آب شرب خوزستان را حل کنیم، اما برای این کار باید همه مسئولان فعالیت کنند. وی با اشاره به انتقاداتی که به وزارت نیرو می شود، گفت: در روزهای اخیر انتقادات زیادی به این وزارتخانه می شود ولی من از کارهای بزرگ وزارت نیرو تشکر می کنم؛ همه کارهای ۱۷ هزار مگاوات برق در سال ۹۶ انجام شد و در سال ۹۷ باید در این باره سرمایه گذاری صورت می گرفت که با تحریم ها دچار مشکل شدیم، زیرا عمده این کارها با سرمایه خارجی و یا مشارکت خارجی ها بود، اما ما درگیر جنگ اقتصادی شدیم. با این حال ۲۰ هزار مگاوات ظرفیت نیروگاهی برق در دولت فعلی انجام شد که اگر این کار صورت نمی گرفت، مشکلات زیادی داشتیم. وی تأکید کرد: رشد خوبی در صنعت در فاصله سال های ۹۷ تا ۹۹ داشتیم، به طوری که توسعه صنعت در سه ماهه ابتدایی سال جاری بسیار خوب بوده است، اما این توسعه به طور طبیعی موجب افزایش برق خواهد شد، ضمن این که شاهد کاهش فعالیت نیروگاه های برق آبی و افزایش گرما هم بودیم. وی افزود: پیش بینی شده که گرمای شدیدی در یک تا دو هفته آینده خواهیم داشت که بایستی مردم در زمینه مصرف برق صرفه جویی کنند. وی افزود: در دو سال اخیر وزارت نیرو ۱۳۲ هزار میلیارد تومان سرمایه گذاری کرده که همه آن ها در این دو سال به افتتاح رسیده است به همین خاطر از همه مهندسین و کارگران به دلیل تلاش های فراوانشان تشکر می کنم. وی گفت: افتتاح امروز آخرین افتتاح وزارت نیرو در حوزه آب و برق است و این وزارتخانه تلاش های زیادی برای آب شهری، آب روستایی و احداث نیروگاه های برق و لوله کشی و توزیع داشته است. روحانی در پایان گفت: سدهای زیادی در نقاط مرزی ایجاد شده و در زمینه شیرین سازی آب هم کارهای بزرگی انجام دادیم و توانستیم آب را به شرق کشور ببریم که این کار با سرمایه گذاری بیش از ۳۰ هزار میلیارد تومان صورت گرفته و آب به استان های هرمزگان، کرمان و یزد رسید که البته ادامه این طرح به استان های خراسان جنوبی، رضوی و شمالی خواهد بود.

آگهی مناقصه عمومی

نوبت دوم

شهرداری حسن‌آباد فشافویه در نظر دارد به استناد آئین‌نامه مالی شهرداری ها مصوب ۱۳۴۶ و اصلاحات بعدی و بودجه مصوب سال ۱۴۰۰ از محل اعتبارات شهرداری نسبت به واگذاری و تامین نیروهای مورد نیاز واحدهای: خدمات شهری، رفت و روب، جمع‌آوری زباله، نگهبان، راننده، آتش‌نشان خدمات موتوری، خدمات اداری، دبیرخانه، تایپ، واحد فرهنگی و غیره شهرداری حسن‌آباد فشافویه به تعداد ۱۵۷ نفر (یکصد و پنجاه وهفت نفر) به صورت نیروی شرکتی با قیمت پایه و حقوق دستمزد سال ۱۴۰۰ وزارت تعاون، کار و رفاه اجتماعی، از طریق مناقصه عمومی اقدام نماید. لذا بدینوسیله از کلیه پیمانکاران و شرکت های تامین کننده نیرو واجدالشرایط حقیقی و حقوقی دارای تاییدیه و صلاحیت از اداره کل تعاون، کار و رفاه اجتماعی و دارای گواهینامه ثبت نام مالیات برارزش افزوده و شناسه ملی، کداقتصادی دعوت می گردد جهت شرکت در مناقصه و دریافت اسناد مربوطه از تاریخ ۱۴۰۰/۴/۲۹ لغایت ۱۴۰۰/۵/۱۰ به سامانه تدارکات الکترونیك دولت (سامانه ستاد) مراجعه و اسناد مربوطه را دریافت نمایند. ضمنا جهت کسب اطلاعات بیشتر همه روزه (به جز، روزهای تعطیل) در ساعات اداری می توانند با شماره تلفن ۵۶۲۲۲۳۴۵-۰۲۱ داخلی ۱۷ تماس حاصل نمایند.

۱- مدت اجرای قرارداد: به مدت ۱/ یك سال

۲- اعتبار اولیه: ۸۹/۰۰۰/۰۰۰/۰۰۰ ریال، معادل هشت میلیارد و نهصد میلیون تومان می باشد.

۳- نوع و مبلغ تضمین شرکت در مناقصه: ضمانت نامه بانکی یا واریز وجه به مبلغ ۴/۴۵۰/۰۰۰/۰۰۰ ریال معادل چهارصد و چهل و پنج میلیون تومان، ۵ درصد مبلغ پیمان می باشد. ضمنا ضمانت نامه بانکی می بایست توسط یکی از شعب بانك های معتبر و قابل قبول صادر شده باشد و تاریخ اعتبار آن حداقل ۹۰/ نود روز پس از تاریخ بارگذاری در سامانه ستاد و تسلیم اصل آن به شهرداری باشد.

۴- هزینه های دریافت اسناد در سامانه ستاد به عهده پیمانکار می باشد.

۵- شهرداری در رد یا قبول هریك از پیشنهادات مختار است.

۶- برندگان اول و دوم و سوم مناقصه حاضر به انعقاد قرارداد نشوند، سپرده آنان به ترتیب انصراف ضبط خواهد شد.

۷- در راستای آیین نامه مالی شهرداری ها، شهرداری مجاز به افزایش و یا کاهش نیروها تا سقف ۲۵ درصد می باشد.

۸- سایر شرایط و اطلاعات و جزئیات مربوط به اسناد مناقصه که در سامانه ستاد بارگذاری شده است، اعلام گردیده است.

تاریخ انتشار نوبت اول ۱۴۰۰/۴/۲۷

تاریخ انتشار نوبت دوم ۱۴۰۰/۵/۳

خ ش ۱۴۰۰/۴/۲۷

شهرداری حسن آباد فشافویه

آگهی مزایده فروش اموال غیرمنقول

شرکت تعاونی مسکن کارکنان دادگستری ارومیه به شماره ثبت ۳۷۶

(شماره ۱-۰۰۷-۱۱۶-۱۴۰۰)

شرکت تعاونی مسکن کارکنان دادگستری ارومیه در نظر دارد در راستای مجوز اصداری از سوی اداره تعاون، کار و رفاه اجتماعی شهرستان ارومیه و مجمع عمومی شرکت تعاونی و همچنین مصوبات هیات مدیره درخصوص فروش یك قطعه زمین شش دانگ با مشخصات ثبتی به شرح ذیل، توسط کارشناس رسمی دادگستری ارزیابی و توصیف گردیده است از طریق مزایده عمومی واگذار نماید.

ردیف	مشخصات مورد مزایده	قیمت پایه نقدی (ریال)	مبلغ سپرده شرکت در مزایده (ریال)	تاریخ ارائه پیشنهاد و واریز سپرده شرکت در مزایده	تاریخ بازگشایی پاکات
۱	یک قطعه زمین با کاربری واحد تجاری باستناد درج در سند قطعه مزبور – ارومیه شیخ تپه، باند بالا، کوی ۲۶، مساحت ۲۷۸/۸۰ متر مربع	۴۱/۸۲۰/۰۰۰/۰۰۰	۱۰٪ قیمت پایه	۱۴۰۰/۰۵/۱۶	۱۴۰۰/۵/۱۸

موارد قابل توجه متقاضیان محترم:

۱- متقاضیان بایستی پیشنهاد خود نسبت به مورد مزایده را به همراه اصل سند واریزی سپرده شرکت در مزایده مطابق زمانبندی تعیین شده تا ساعت ۱۳/۳۰ ظهر به نشانی این شرکت تعاونی تحویل داده و رسید دریافت نمایند. بدیهی است به پیشنهادهایی که در خارج از موعد اعلام شده واصل شود، ترتیب اثر داده نخواهد شد.

۲- به پیشنهادات مخدوش و فاقد مدارك لازم ترتیب اثر داده نخواهد شد.

۳- ثمن معامله براساس شرایط مندرج در قرارداد فروش، تسویه خواهد شد.

۴- چنانچه برنده مزایده در مهلت سه روزه از تاریخ اعلام برنده شدن در مزایده نسبت به عقد قرارداد و ترتیب پرداخت ثمن معامله اقدام ننمایند. سپرده واریزی شرکت در مزایده به نفع این شرکت تعاونی ضبط خواهد شد و شرکت تعاونی به تشخیص خود و بدون اقدام قضائی و اداری مجاز است نسبت به عقد قرارداد با نفرات بعدی اقدام نماید.

۵- مورد مزایده به عنوان وثیقه جهت تضمین بازپرداخت ثمن معامله مطابق شرایط قرارداد فروش در رهن شرکت تعاونی مسکن کارکنان دادگستری ارومیه قرار می گیرد.

۶- قطعی شدن معامله منوط به رعایت تشریفات بند ۴ فوق می باشد.

۷- در صورتیکه تعداد پیشنهادات واصله به حد نصاب رسیده باشد روز دوشنبه مورخ ۱۴۰۰/۵/۱۸ در محل دفتر شرکت تعاونی بازگشایی انجام خواهد شد.

۸- کلیه هزینه های درج آگهی مزایده و سایر هزینه های مربوطه من جمله مالیات، شهرداری و نقل وانتقال و... به عهده برنده مزایده می باشد.

۹- سایر اطلاعات و جزئیات مربوط به مزایده فوق الذکر در اسناد مزایده مندرج است.

نحوه دریافت اسناد مزایده	نحوه واریز سپرده شرکت در مزایده	نحوه ارسال پاکت ها و نشانی محل تحویل و برگزاری
مراجعه حضوری، خرید اوراق مزایده و تکمیل فرم شرکت در مزایده و ارائه مدارک شناسائی	واریز به حساب شماره ۰۰۱– ۰۳۸۲۳۴۷۳–۰۳۰– ۶۷۲۱ به نام شرکت تعاونی مسکن کارکنان دادگستری ارومیه نزد بانک سپه (مهر اقتصاد سابق) شعبه باکری ارومیه	اصل فیش واریزی و پیشنهادی خرید، درون یک پاکت لاک و مهر شده و تحویل به آدرس: ارومیه، بلوار باهنر نرسیده به مسجد منتظر ساختمان معاونت پیشگیری از وقوع جرم طبقه همکف - تلفن ۳۳۴۶۵۴۳۲

تاریخ انتشار ۱۴۰۰/۵/۳

خ ش ۱۴۰۰/۵/۳

شرکت تعاونی مسکن کارکنان دادگستری ارومیه

نقش مدیران اجرایی در تشدید مشکلات خوزستان واکاوی شد

ترک فعل مدیران و تَرَک لب‌های خوزستان

سعید امینی

هرچه در مورد خوزستان و مشکلات مردم این استان بنویسیم، کم است. مردم خوزستان آن‌قدر رشادت و دلیری از خود نشان داده‌اند که بهترین‌ها لیاقت آن‌هاست، نه اینکه در تابستان گرم امسال مسائل کوچک و پیش‌پاافتاده‌ای مانند قطعی برق یا کمبود آب موجب آزردگی خاطر و رنجش مردم این خطه از کشور عزیزمان شود.

رهبر معظم انقلاب اسلامی در یکم تیرماه سال جاری پس از دریافت نوبت دوم واکسن کوو ایران برکت، به‌شدت از اتفاقاتی که در خوزستان در جریان است و سوءمدیریت‌های دولتی انتقاد کردند. ایشان با گلایه از رعایت نشدن توصیه‌های متعدد قبلی درباره آب خوزستان و فاضلاب اهواز فرمودند: «اگر آن توصیه‌ها مورد توجه قرار می‌گرفت مسلماً این وضع ایجاد نمی‌شد که مردم وفادار خوزستان را با وجود این همه امکانات و استعدادهای طبیعی و کارخانجات در استان، ناراضی و ناراحت کند.»

ترک فعل‌هایی که خوزستان را آزار می‌دهد

اینکه استان خوزستان با برخی پیش‌آمدهای طبیعی دست و پنجه نرم می‌کند و این پیش‌آمدها به مشکلات این استان دامن می‌زنند، موضوعی انکارناپذیر است، اما آنچه که شرایط این استان را وخیم‌تر کرده، ترک فعلی است که بعضی از مسئولان استانی در خوزستان انجام داده‌اند. درواقع آنچه که واضح است و رهبر انقلاب نیز نسبت بدان تذکر داده‌اند این است که برخی مسئولین نسبت به بخش‌هایی از وظایف خود بی‌اعتنا بوده و با ترک فعل‌های مداوم شرایط را در خوزستان بدتر از قبل کرده‌اند؛ به بیان ساده‌تر خوزستان چوب مدیریت ناکارآمد دولتی را می‌خورد.

دهن‌کجی روحانی به مردم و نخبگان

غلامرضا شریعتی از متهمان ردیف اول است که باید به دلیل وجود مشکلات فراوان در استان خوزستان و مدیریت اشتباه چندساله خود در استانداری خوزستان پاسخگو باشد. اما آنچه که بیشتر مردم این استان را رنج می‌دهد و همچون نمک بر زخم می‌ماند، حمایت تمام‌قد رئیس دولت تدبیر و امید از مدیران ناکارآمدش است. روحانی مدیریت استانداری خوزستان را به مردی سپرد که در سال ۹۸ ضعیف‌ترین استاندار کشور لقب گرفت. با وجود این که سال‌هاست سهم قابل توجهی از بودجه به استان خوزستان تخصیص داده می‌شود، اما عملکرد ضعیف استاندار سابق خوزستان اجازه نداد که این بودجه در مسیر درست و اساسی صرف شود و همچنان هم شفاف نیست بودجه‌های تخصیص داده شده چگونه و در کجا هزینه می‌شد. دولت روحانی حداقل باید به خاطر عدم رعایت شفافیت، عدم مدیریت صحیح در زمان وقوع بحران‌های طبیعی و مسئله آب هم که شده، غلامرضا شریعتی را از کار برکنار می‌کرد اما او نه‌تنها از سمت خود برکنار نشد بلکه روحانی با دهن‌کجی به مردم رنج‌دیده خوزستان و نخبگان جامعه شریعتی را از استانداری خوزستان به سازمان ملی استاندارد منتقل کرد تا حداقل‌های استاندارد زندگی را هم ذبح کند.

متأسفانه تحصیلات غلامرضا شریعتی نه با سمت استانداری او تناسبی داشت و نه با سمت فعلی‌اش در سازمان ملی استاندارد؛ او دارای مدرک دکترای ژنتیک است که تعجب همه را برانگیخته و مردم از خود بارها پرسیده‌اند چرا باید حسن روحانی بر حفظ چنین مدیر بی‌کفایتی تأکید داشته باشد؟!

آنچه پیداست این انتصاب در دولت روحانی تکمله‌ای بر کیفیت حدود ۸ سال زمامداری دولت تدبیر و امید است؛ ارتقاء و پیشرفت شخصی با کارنامه ضعیف و نامحبوب در فضای عمومی که با هیچ معیاری قابل فهم و پذیرش نیست.

پر واضح است غلامرضا شریعتی باید پاسخگوی شرایط امروز خوزستان باشد؛ شرایطی که به دلیل عدم شایسته‌سالاری در انتصابات، وضعیت مبهم اعتبارات پروژه‌ها، آشفتگی مدیریتی، اظهارات جنجال‌برانگیز و حواشی مختلف به وجود آمده است.

فرصتی که سوخت شد

سال گذشته رهبر انقلاب با تخصیص ۱۰۰ میلیون یورو برای اصلاح شبکه فاضلاب اهواز از محل صندوق توسعه ملی طی دو سال موافقت کردند که اگر دولت تدبیر و امید شایستگی حل مشکلات را داشت و بر عملکرد مدیران خود نظارت قوی و کارآمدی اعمال می‌داشت، از این فرصت طلایی می‌توانست به نحو احسن استفاده کند؛ اما به دلیل ضعف مدیریت دولت این فرصت‌ها نادیده گرفته شد؛ بنابراین باید منتظر ماند و دید دولت سیزدهم چگونه ورود پیدا خواهد کرد و آیا خواهد توانست خلأهای مدیریتی در خوزستان را جبران کند. براساس این گزارش؛ متأسفانه عدم تعهد، دلسوزی و همچنین بی‌تدبیری مدیران و مسئولان استان سبب شده تا گرد محرومیت همچنان بر چهره خوزستان خودنمایی کند و این استان را به صورت دائم در میان استان‌های ضعیف و کمتر توسعه‌یافته با آمار بیکاری بالا در کشور قرار دهد. مدیران استان که شعار را سرلوحه کار خود قرار داده‌اند تا عمل، با ارائه آمارهای غیرواقعی نه‌تنها دستاوردی برای خوزستان به ارمغان نیاورده‌اند بلکه خود مانعی برای توسعه و ترقی شده‌اند به طوری که آمارها نشان می‌دهد خوزستان در بسیاری از شاخص‌های صنعتی، اقتصادی و اجتماعی نسبت به گذشته تنزل داشته است.

بیانات رهبر انقلاب در مورد مشکلات اخیر خوزستان بررسی شد

غفلت از توصیه‌های دیروز، ریشه مصیبت‌های امروز

مصطفی هدایی

در ۱۰ روز گذشته شاهد موجی از نارضایتی مردم وفادار خوزستان به خاطر بی‌آبی و از بین رفتن محصولات کشاورزی و دام‌ها هستیم که این مسئله نارضایتی رهبر معظم انقلاب اسلامی را نیز از عدم اجرای برنامه‌های آب‌رسانی و مدیریت دقیق منابع آبی به همراه داشت.

ایشان روز جمعه در بیاناتی در زمان دریافت دز دوم واکسن کرونای برکت، با اشاره به مسئله خوزستان فرمودند: «در روزهای اخیر یکی از نگرانی‌های واقعا دردآور، مسئله آب خوزستان و مشکلات مردم بود.»

معظم‌له با گلایه از رعایت نشدن توصیه‌های متعدد قبلی درباره آب خوزستان و فاضلاب اهواز افزودند: «اگر آن توصیه‌ها مورد توجه قرار می‌گرفت مسلما این وضع ایجاد نمی‌شد که مردم وفادار خوزستان را با وجود این همه امکانات و استعدادهای طبیعی و کارخانجات در استان، ناراضی و ناراحت کند. این مردم نباید دچار مشکلات باشند و اگر به وقت خود به کار مردم رسیدگی می‌شد، این وضعیت ایجاد نمی‌شد. اکنون که دستگاه‌های دولتی و غیردولتی مشغول به کار شدند و همچنین دولت بعدی که بر سر کار خواهد آمد، کارها را به صورت جدی دنبال کنند.»

آب و خاک مسئله امروز ایران نیست!

آنچه در بیانات رهبر معظم انقلاب اسلامی تبلور پیدا کرده، دغدغه امروز ایشان نیست و موضوعات زیست محیطی از جمله محورهای اصلی در سیاست‌گذاری‌های کلان حاکمیت برای جلوگیری از بروز مشکلاتی است که می‌تواند محل زندگی مردم ایران را با مشکلات عدیده‌ای روبه‌رو سازد.

ایشان در ۱۷ اسفند ۱۳۹۳، در دیدار با مسئولان محیط زیست، منابع طبیعی و فضای سبز به موضوع مدیریت آب در بخش کشاورزی اشاره کردند و خواهان پیگیری این موضوع از سوی دستگاه‌ها شدند: «یک مسئله، مسئله آب و مصرف آب [است]. من دو سه سال پیش به نظرم در صحبت اوّل فروردین اشاره کردم که نود درصد آب کشور صرف کشاورزی می‌شود. همه مصارف دیگر- مصارف شرب و شهر و صنعت و غیره- ۱۰ درصد است. ما اگر چنانچه بتوانیم با تدابیری در آن نود درصد که صرف کشاورزی می‌شود، ۱۰ درصد صرفه‌جویی بکنیم، معنایش این است که به همان اندازه‌ای که امروز آب برای شرب شهر و روستاها و صنعت و غیره مصرف می‌کنیم، به همین اندازه آب در اختیار کشور قرار می‌گیرد.»

رهبر معظم انقلاب مدیریت آب در بخش کشاورزی را بسیار مهم ارزیابی کردند و افزودند: «این چیز کوچکی است؟ این چیز با این عظمت، ارزش این را ندارد که همه مسئولین، متصدی بشوند و بروند دنبال این قضیّه؟ با آبیاری قطره‌ای، با شبکه‌سازی‌های درست و خوب [صرفه‌جویی کنند]. آب پشت سدها را ما اگر چنانچه جمع کنیم، [امّا] شبکه‌سازی درست نکنیم- کما اینکه متأسفانه در موارد زیادی قضیّه از این قرار است- خب این آب را در واقع هدر می‌دهیم، تبخیر می‌شود می‌رود؛ علاوه بر اینکه حالا مشکلاتی هم پشت سدها به وجود می‌آید. کارهای فراوانی است که باید انجام بگیرد؛ این‌ها جزو چیزهای بسیار مهم است.»

رهبر انقلاب، چالش‌های مرتبط با خاک را از آب مهم‌تر دانسته و نسبت به فرسایش خاک هشدار می‌دهند: «مسئله خاک. عرض کردیم فرسایش خاک، در بلندمدت خطر بزرگ‌تری از کمبود آب است. چند سال قبل از این بحث‌های آبخیزداری و آبخوان‌داری و مانند این‌ها مطرح شد، کارهایی هم انجام گرفت؛ باید این‌ها با جدیت و قوت دنبال بشود؛ این کارها متوقف نماند.»

«سه عنصر اساسی در محیط زیست هست که این‌ها را بایستی مورد توجه قرار داد: هوا، آب، خاک. همه همت را باید [روی این‌ها] گذاشت.» این بخش دیگری از بیانات رهبر انقلاب در باب اهمیت آب، خاک و هوا است به موضوع خوزستان و گردوغبارهای آن نیز می‌پردازند که در صورت عدم توجه مسئولان، چالش‌های زیست محیطی را باید در نقاط دیگر کشور شاهد باشیم.

نارضایتی عمومی از عملکرد مسئولان

بسیاری از دلسوزان منطقه‌ای و افرادی که با بحران‌های آبی و خاکی در منطقه خوزستان آشنایی دارند، از ماه‌ها قبل نسبت به وقوع بحران‌های آب برای ساکنین این منطقه هشدار داده بودند. هشدارها نه مربوط به چند سال گذشته بلکه بیش از دو دهه است که مطالعات و آسیب‌شناسی خوزستان نشان از وقوع بحران‌های آبی در آینده را می‌داد. سطح این هشدارها به رأس حاکمیت نیز بازمی‌شود و مقام معظم رهبری در ۵ فروردین ۱۳۸۵ با یادآوری طرح‌هایی که سال ۱۳۷۵ ارائه شده بود، عنوان کرده بودند: «من در سال ۷۵ که به خوزستان آمدم، در تمام این منطقه وسیع حرکت کردم؛ خیلی جاها را خودم از نزدیک دیدم، خیلی جاها هم هیئت‌هایی فرستادیم، دیدند... دولتی که امروز سر کار است، دولت کار و خدمت است. اگر آن برنامه‌هایی که در ۹ سال قبل برای خوزستان طراحی شد، خوب اجرا می‌شد، حالا ما خیلی جلوتر بودیم. حالا هم دیر نشده است. باید برای خوزستان و همه استان‌های کشور، تلاش‌های مجدانه، دلسوزانه و مدبرانه انجام بگیرد...»

از زمان دولت هاشمی رفسنجانی تا دولت محمود احمدی‌نژاد، رهبر انقلاب به طور جدی به دنبال حل مشکلات خوزستان پیش از وقوع چالش‌ها و بحران‌ها بودند. به نظر می‌رسد در دولت اصلاحات توجهی به برنامه‌ها و طرح‌های مقام معظم رهبری نشده بود و علیرغم تأکید ایشان در دولت محمود احمدی‌نژاد، این امر تا حد زیادی به حاشیه می‌رود تا به امروز که بحران‌ها و چالش‌های زیست محیطی دامان معیشت و اقتصاد منطقه خوزستان را گرفته و یکی از پرآب‌ترین و سرسبزترین جلگه‌های ایران، به فاجعه محیط زیستی برای ساکنان آن تبدیل شده است.

وزارت نیرو یکی از متهمان اصلی در مدیریت آب و سیلاب‌های است. از ابتدای دولت تدبیر و امید، این وزارتخانه به هشدارهای کارشناسان و طرح‌های قبلی حاکمیتی توجهی نکرده و علاوه بر مشکلات آب شاهد بروز چالش‌هایی در بخش برق کشور نیز هستیم. سیل فروردین ۹۸ در خوزستان، از جمله فجایعی بود که وزارت نیرو به هشدارکارشناسان توجهی نکرد. یکی از شرکت‌های مهندسی مشاور کشور براساس پایش‌ها و مطالعات در حوزه سیلاب نسبت به وقوع سیل در خوزستان در اسفند و فروردین به وزارت نیرو هشدارهایی داد و خواهان به کارگیری راهکارهایی برای مدیریت سیلاب شد. اما وزارت نیرو بدون توجه به این مطالعه، تنها به مدیریت بحران پس از وقوع سیل پرداخت تا نشان دهد این وزارتخانه تنها متخصص در مدیریت پس از بحران و نه پیش از آن است.

سال ۹۸ که یکی از سال‌های پرآب کشور بود، وزارت نیرو به جای ذخیره‌سازی آب به رهاسازی آن برای تولید برق خارج از تعهدات سال ۹۹ اقدام کرد و یکی از فرصت‌های بی‌نظیر برای کاهش خشکسالی خوزستان در یک برنامه ۵ ساله را از بین برد. دریکی دیگر از تصمیمات خسارت‌بار در خوزستان، هیئت دولت در مصوبه‌ای به شماره ۲۳۵۸۱ با برنج‌کاری در مناطقی از خوزستان موافقت کرد! برنج یکی از محصولات آب‌بری است که با جلگه خوزستان هم‌خوانی ندارد.

یکی از عمده دلایل خشکسالی و چالش‌های آبی جلگه خوزستان، ترک فعل‌هایی است که دولتمردان می‌بایست در دو دهه گذشته به اجرای آن مبادرت می‌ورزیدند ولی درجهت معکوس منابع آبی را به بدترین نحو مدیریت کرده و تا حد زیادی هدر دادند.

اما مشکلات تنها در باب مدیریت آب نیست بلکه دولت تدبیر و امید به هشدار مقامات دیگر کشور نیز وقعی نمی‌نهند. پیش از وقوع اعتراضات آبی در خوزستان، برخی از مسئولان از حسن روحانی درخواست کرده بودند تا نماینده‌ای برای رسیدگی به بحران خشکسالی به منطقه اعزام کند. از جمله دبیر مجمع تشخیص مصلحت نظام که خود از افراد بومی خوزستان است در ۱۲ تیرماه سال جاری در توییتی خواهان رسیدگی فوری دولت نسبت به خشکسالی در شهرها و روستاهای خوزستان شده بود. محسن رضایی در توییتی نوشته بود: «فریادتشنگی خوزستان حاصلخیز، ازکم آبی، بلند است. نه‌تنها روستاها بلکه برخی شهرها نیز، در مضیقه‌اند. بجاست آقای دکتر روحانی برای رسیدگی فوری، نماینده‌ای به خوزستان اعزام کنند. از نهادهای انقلابی، برادران سپاهی و بسیجی‌ام می‌خواهم، همچون گذشته، به کمک مردم خوزستان بشتابند.»

باوجود این درخواست‌ها، حسن روحانی بعد از وقوع اعتراضات و نارضایتی‌ها، اسحاق جهانگیری را به منطقه خوزستان فرستاد که می‌توان آن را نوشداروپس از مرگ سهراب نامید. متأسفانه مدیریت دولتی چه در سطح ملی و چه در سطح استانی در خوزستان در ۸ سال گذشته فاجعه‌بار بوده و استاندار سابق خوزستان؛ غلامرضا شریعتی یکی از اصلی‌ترین عاملان بی‌توجهی به برنامه‌های مقابله با خشکسالی و مدیریت دقیق آب بود. در سال‌های گذشته بحران‌های زیست محیطی در منطقه تشدید شد و مسئولان استانی نیز به جای حل بحران‌ها به مدیریت پس از بحران‌ها پرداختند که هیچ حاصلی جز ادامه روند چالش‌های آب و خاک نداشت.

به نظر می‌رسد قوه قضائیه به‌عنوان مدعی‌العموم می‌بایست وارد میدان ناکارآمدی و اتلاف منابع آبی در خوزستان شود تا مسئولانی را که در سال‌های گذشته با ترک فعل مدیریت آب و طرح‌های ارائه‌شده در سطح حاکمیت، بحران امروز را به وجود آورده‌اند، محاکمه و مجبور به پاسخگویی کند. امید است تا در دولت جدید با تأکیداتی که رهبر معظم انقلاب اسلامی داشتند، مشکلات مردم وفادار خوزستان در زمان کوتاهی رفع و این جلگه مساعد برای کشاورزی بار دیگر شاهد رشد و توسعه متناسب با طرح‌های ملی باشد.

پیشخوان
Pishkhan.com

آگهی مناقصه عمومی یك مرحله ای
واگذاری امور خدماتی شهرداری الیگودرز به صورت حجمی (نوبت اول)

شهرداری الیگودرز در نظر دارد باستناد مجوز شماره ۵/۳۳۵ مورخ ۹۹/۱۲/۲۶ شورای اسلامی شهر الیگودرز و طبق نظر کمیته انطباق به شماره نامه ۱۱۱۶۶ مورخ ۱۳۹۹/۱۲/۲۴ کلیه امور خدماتی شهرداری را به مدت یك سال به شرکت های خدماتی واجد شرایط طبق شرایط ذیل واگذار نماید:
مشخصات موضوع مناقصه:

ردیف	پروژه	میزان سپرده - ریال	مبلغ خرید اسناد - ریال
۱	واگذاری کلیه امور خدماتی شهرداری به صورت حجمی شامل واگذاری کلیه امور خدماتی شهر شامل تنظیف و بخشی از وظایف واحدهای زیر نظر معاونت خدمات شهری و سایر قسمت های مورد نیاز طبق نظر شهرداری	۵/۷۳۲/۰۰۰/۰۰۰	۱۹/۰۰۰/۰۰۰

شرایط مناقصه:
۱- متقاضیان می توانند همه روزه در وقت اداری از تاریخ ۱۴۰۰/۵/۳ لغایت ۱۴۰۰/۵/۲۵ نسبت به خرید اسناد و شرکت در مناقصه در سامانه تدارکات الکترونیك دولت اقدام نمایند.
۲- شرکت کنندگان در مناقصه، اسناد مناقصه و پیشنهادهای خود را باید در پاکات جداگانه، لاك ومهرشده شامل تضمین شرکت در مناقصه را در (پاکت الف) و گواهی تایید صلاحیت معتبر و اساسنامه ورزومه کاری و قراردادهای مرتبط با موضوع مناقصه گواهی صلاحیت ایمنی پیمانکاری لیست و اسناد ماشین آلات و تجهیزات را در (پاکت ب) و پیشنهاد قیمت را در (پاکت ج) قرار دهند و هرسه پاکت را در یك پاکت قرارداده و در وقت قانونی در سامانه تدارکات بارگذاری نمایند. ارائه آنالیز قیمت پیشنهادی در (پاکت ج) الزامی می باشد.
۳- تضمین حسن انجام کار به میزان ۱۰٪ از مبلغ کل قرارداد می باشد.
۴- برآورد مالی انجام شده براساس هزینه تقریبی یك ماه می باشد که مناقصه گران می بایست آنالیز قیمت خود را براساس ۱۲ ماه محاسبه و تضمین انجام تعهدات نیز براساس مبلغ ۱۲ ماه می بایست به صورت ضمانت نامه بانکی انجام شود (۱۰٪ از مبلغ کل) قرارداد نیز به صورت یك ساله منعقد می گردد.
۵- متقاضیان می بایست همراه پیشنهاد قیمت خود مبالغ تضمین شرکت در مناقصه را به یکی از صورت های زیر ضمانتنامه بانکی، نقدیه و آن را در سامانه بارگذاری نمایند و اصل آن را تا قبل از مهلت قبول پیشنهادات تحویل امور قراردادها و امور مالی شهرداری نمایند.
۶- متقاضیان می بایست مبلغ خرید اسناد را به شماره حساب ۰۱۰۶۰۸۰۹۷۵۰۰۶ نزد بانك ملی واریز نمایند.
۷- به پیشنهادات مخدوش و مبهم و دارای شرایط و ناقص و پیشنهادهای فاقد سپرده و سپرده های مخدوش و سپرده های کمتر از میزان مقرر و چك شخصی و نظایر آن ترتیب اثر داده نخواهد شد.
۸- شهرداری در رد یا قبول هریك یا تمام پیشنهادات بدون آنکه محتاج به ذکر دلیل باشد، مختار است.
۹- کلیه کسورات قانونی به عهده پیمانکار می باشد.
۱۰- برنده مناقصه می بایست ۱۰٪ مبلغ کل پیشنهادی خود را به عنوان تضمین انجام تعهدات قبل از انعقاد قرارداد به صورت ضمانتنامه بانکی تحویل شهرداری نماید. علاوه بر آن در صورت نیاز تضمینات دیگری نیز اخذ خواهد گردید.
۱۱- هزینه چاپ آگهی روزنامه در تمامی مراحل به عهده برنده مناقصه می باشد.
۱۲- برنده مناقصه می بایست ظرف مدت ۳ روز پس از اعلام به واحد امور قراردادها جهت تنظیم قرارداد مراجعه نماید در غیر این صورت سپرده آن به نفع شهرداری ضبط و با نفر دوم قرارداد منعقد می گردد در صورت عدم انعقاد قرارداد نفر دوم سپرده آن نیز به نفع شهرداری ضبط می گردد، همین شرایط برای نفر سوم نیز اعمال خواهد شد.
۱۳- برنده مناقصه موظف به رعایت قوانین اداره کار و سایر قوانین و بخشنامه ها و آیین نامه های اعلامی مصوب از سوی مقامات ذیصلاح می باشد.
۱۴- سایر شرایط در قالب پیش نویس پیمان و شرایط خصوصی در اختیار شرکت کنندگان قرار خواهد گرفت که در سامانه بارگذاری شده اند.
۱۵- شرکت در مناقصه و دادن پیشنهاد دقیقا به منزله قبول شرایط و تکالیف شهرداری می باشد.
۱۶- این آگهی از طریق سامانه تدارکات الکترونیك دولت قابل دسترسی می باشد.
۱۷- مهلت نهایی قبول پیشنهادات در سامانه ۱۴۰۰/۵/۲۵ می باشد.
۱۸- تاریخ انتشار آگهی نوبت دوم ۱۴۰۰/۵/۹ می باشد.
۱۹- تاریخ بازگشایی پیشنهادات ۱۴۰۰/۵/۲۶ می باشد.
تاریخ انتشار ۱۴۰۰/۵/۳ خ ش ۱۴۰۰/۵/۳

عباس ملك محمودی - شهردار الیگودرز

آگهی تجدید مزایده فروش ملك
(نوبت سوم)

شرکت کشت و صنعت پرنیان شاهرود (سهامی خاص) به شماره ثبت ۲۲۴۶ قصد فروش باقیمانده یك قطعه زمین زراعی فاقد حقابه ملکی با قیمت پایه کارشناسی از پلاك ۷۷ فرعی از ۴ اصلی بخش بسطام واقع در کیلومتر ۳ جاده شاهرود-مجن جنب ایستگاه فشارشکن گاز شاهرود را دارد، متقاضیان محترم می‌توانند جهت دریافت اسناد مزایده و هماهنگی جهت بازدید ملك طی ساعات اداری از ۱۴۰۰/۵/۵ الی ۱۴۰۰/۵/۸ با شماره ۰۹۱۹۲۷۳۸۱۵۵ خانم عربعامری تماس حاصل نمایند، مهلت تحویل پاکت پیشنهادات پایان وقت اداری ۱۴۰۰/۵/۹ و بازگشایی ۱۰ صبح ۱۴۰۰/۵/۱۰ می باشد.
هیات مدیره در پذیرش یا رد کلیه پیشنهادات مختار می باشد.

تاریخ انتشار ۱۴۰۰/۵/۳
خ ش ۱۴۰۰/۵/۳
هیات مدیره شرکت

آگهی فروش ملك بصورت مزایده
(نوبت دوم)

یک شرکت سرمایه گذاری در نظر دارد نسبت به فروش ملک خود از طریق مزایده عمومی اقدام نماید. متقاضیان می‌توانند جهت کسب اطلاعات بیشتر، هماهنگی و بازدید ملک، دریافت اسناد مزایده و درخواست شرکت در مزایده تا پایان وقت اداری روز شنبه مورخ ۱۴۰۰/۰۵/۰۹ از ساعت ۸ صبح الی ۱۶ با شماره های ذیل تماس گرفته و جهت انجام امور مزایده اقدام نمایند. مهلت تحویل پیشنهادات تا ساعت ۱۲:۰۰ ظهر روز شنبه مورخ ۱۴۰۰/۰۵/۰۹ می باشد.

آدرس ملک	مساحت سندی (متر مربع)	پلاک ثبتی
تنکابن-عباس آباد-دهستان لنگا-قریه هردوآبرود	۱۹۱۰۰	۴۹۷۶۹

۱- رعایت کامل مفاد شرکت در مزایده الزامی می باشد.
۲- سپرده شرکت در مزایده طبق اسناد تحویلی می بایست به شرکت ارائه گردد. میزان سپرده شرکت در مزایده برابر با ۳۰ میلیارد ریال بوده که می بایست اصل فیش واریزی در هنگام ارائه پیشنهاد تحویل گردد. لازم به ذکر است که در صورت برنده شدن در مزایده، مبلغ سپرده مذکور بخشی از حصه پرداخت نقدی در زمان تنظیم مبایعه نامه منظور می گردد.
۳- تکمیل و تحویل مدارک منوط به بازدید از ملک و تحویل فرم گواهی بازدید از ملک و اسناد مربوطه می باشد.
۴- ارائه مستنداتی مبنی بر توانایی خرید ملک مذکور از جانب شرکت کنندگان در غالب گزارش حساب مورد تائید بانک، اوراق و اسناد معتبر دولتی یا ضمانت نامه بانکی در مزایده الزامی بوده و در صورت عدم ارائه مستندات مورد نیاز، شرکت کننده از اعتبار سنجی جهت انجام خرید و شرکت در مزایده خارج می گردد.
۵- پیشنهادهای فاقد سپرده، مخدوش، مبهم، مشروط و خارج از مدت از درجه اعتبار ساقط است.
۶- فروش ملک با وضعیت موجود بوده و بازدید از ملک مورد نظر الزامی می باشد.
۷- شرکت در رد یا پذیرش درخواست ها در هر مرحله دارای اختیار می باشد.
۸- ودیعه نفرات سوم و بعد از آن و شرکت کنندگانی که به علت نقص مدارک ارائه شده از دور مزایده کنار گذاشته شده اند، سه روز کاری پس از عقد قرارداد با برنده مزایده، در محل شرکت با در دست داشتن اصل رسید و ارائه آن به شخص متقاضی یا نماینده قانونی وی (با در دست داشتن مدارک شناسایی و معرفی نامه) مسترد خواهد شد.
متقاضیان جهت کسب اطلاعات بیشتر می توانند با شماره های ۰۲۱۴۴۰۰۰۸۲۴ یا ۰۹۱۲۲۰۹۰۱۲۲ تماس حاصل نمایند.
تاریخ انتشار ۱۴۰۰/۵/۳
خ ش ۱۴۰۰/۵/۳

آگهی دعوت به مجمع عمومی عادی به طور فوق العاده نوبت دوم شرکت سهامی خاص سان سان شهد به شماره ثبت ۲۴۹۴ و شناسه ملی ۱۰۲۲۰۰۵۸۵۷۰

نظر به اینکه در جلسه مجمع عمومی عادی به طور فوق العاده مورخ ۱۴۰۰/۴/۲۶ نوبت اول، اکثریت حاصل نشد لذا برای بار دوم مستند به ماده ۸۷ لایحه اصلاحی قانون تجارت بدینوسیله از کلیه سهامداران محترم شرکت سهامی خاص سان سان شهد به شماره ثبت ۲۴۹۴ و شناسه ملی ۱۰۲۲۰۰۵۸۵۷۰ دعوت می‌شود که در ساعت ۱۰ صبح مورخ ۱۴۰۰/۵/۱۶ در جلسه مجمع عمومی عادی به طور فوق العاده که در نشانی ارومیه محل شرکت منعقد خواهد شد، حضور به هم رسانند.
دستور جلسه:
۱- استماع گزارش هیات مدیره و بازرس
۲- تصویب ترازنامه و عملیات مالی سال ۱۳۹۹
تاریخ انتشار ۱۴۰۰/۵/۳
خ ش ۱۴۰۰/۵/۳
۵۸۴
هیات مدیره شرکت سهامی خاص سان سان شهد

آگهی دعوت مجمع عمومی فوق العاده شرکت تعاونی مسکن کارکنان دانشگاه شمال ثبت ۲۰۶۹

جلسه مجمع عمومی فوق العاده شرکت تعاونی مسکن کارکنان دانشگاه شمال ثبت ۲۰۶۹ در روز یکشنبه مورخ ۱۴۰۰/۵/۱۷ با رعایت پروتکل های بهداشتی در سالن آمفی تئاتر دانشگاه شمال آمل برگزار می گردد. لذا از کلیه اعضا جهت شرکت در جلسه دعوت به عمل می آید.
دستور جلسه:
۱- گزارش هیات مدیره
۲- تصمیم گیری در مورد انحلال شرکت
۳- سایر موارد در صلاحیت مجمع
تاریخ انتشار ۱۴۰۰/۵/۳
خ ش ۱۴۰۰/۵/۳
رئیس هیات مدیره - اسماعیل قصابی

«رسالت» از اقدامات دولت بایدن علیه ایران گزارش می‌دهد

واکسن ایرانی علیه ویروس تحریم

حانیه مسجودی

اواخر تابستان و اوایل پاییز بود که بسیاری از کارشناسان بین‌الملل و اقتصاد، مسائل مختلف کشور در حوزه‌های مختلف از جمله بازار سرمایه، بازار مسکن، وضعیت دلار، واردات و صادرات و ارتباط با کشورهای غربی و برجام را به انتخابات ۲۰۲۰ ریاست جمهوری آمریکا گره می‌زدند.

برخی می‌گفتند روند نزولی شاخص کل بازار سرمایه بعد از انتخابات آمریکا تغییر می‌کند و به واسطه صعود شاخص کل، نرخ دلار نیز تحت تأثیر قرار می‌گیرد و کاهش خواهد داشت. عده‌ای دیگر روابط ایران با غرب را رو به بهبود دیده و معتقد بودند در صورت انتخاب بایدن به عنوان رئیس جمهور آمریکا به سرعت تمام تحریم‌ها لغو و برجام احیا می‌شود.

بایدن در هر برهه زمانی ثابت می‌کند آمریکا همان آمریکاست

اکنون اما نه تنها از انتخابات ریاست جمهوری آمریکا گذر کرده‌ایم، بلکه انتخابات ریاست جمهوری سال ۱۴۰۰ کشور خودمان را نیز پشت سر گذاشته‌ایم و با وجود عبور از تمام مؤلفه‌های احتمالی و تأثیرگذار در سیاست آمریکا در قبال جمهوری اسلامی همچنان شاهد تداوم سیاست فشار حداکثری که در دوران ترامپ تشدید شده بود، هستیم.

درحال حاضر نیز به نظر می‌رسد دولت بایدن و کشورهای غربی که از انتخاب حجت‌الاسلام سید ابراهیم رئیسی به عنوان رئیس جمهور ناراضی بوده درصدد هستند تا با اعمال فشارهای بیشتر علیه ایران باز هم اقتصاد را برای پذیرفتن خواسته‌های خود تحت فشار قرار دهند و یکی از راه‌های فشار نیز محدود کردن کشورهایی است که رابطه خوبی با ایران دارند.

تداوم سیاست فشار حداکثری آمریکا با هشدار به چین

چین یکی از بزرگ‌ترین مصرف کنندگان نفت در دنیا است و حتی در شرایط تحریم‌ها جزء مقاصد صادراتی نفت ایران بوده است. هرچند به دلیل ملاحظات امنیتی، آمار دقیقی از میزان درآمد و صادرات نفت ایران به چین از سوی مسئولان اعلام نشده است، اما مشخصا پس از امضای قرارداد ۲۵ ساله همکاری بین ایران و چین این روابط نفتی تقویت شده است.

افزایش همکاری‌های ایران و چین

پس از امضای توافق ۲۵ ساله ایران و چین، اویل پرایس خبرداد که چین و ایران رسما اعلام کرده‌اند که همکاری اقتصادی و سیاسی خود را زمانی که آمریکا به دنبال تحریم صادرات مخفیانه نفت ایران به چین است به عنوان بخشی از یک توافق نامه ۲۵ ساله، تقویت خواهند کرد.

اویل پرایس همچنین نوشته است که در هفته‌های اخیر، گزارش‌های مختلف حاکی از آن است که چین به میزان قابل توجهی واردات نفت خام خود را از ایران افزایش داده است. به طوری که بنادر استان شاندونگ که بیشتر تصفیه‌خانه‌های مستقر در آن هستند با ازدحام ترافیک نفتکش‌ها مواجه است. افزایش خرید از چین انگیزه بیشتری برای صادرات نفت ایران فراهم کرده است.

براساس این گزارش طبق برخی تخمین‌ها، چین در فروردین ماه، ۸۵۶ هزار بشکه در روز نفت خام ایران را مصرف کرده است و این یعنی ۱۲۹ درصد افزایش در مقایسه با فوریه.

اویل پرایس در ادامه آورده که چین حتی پس از آنکه دولت ترامپ فروش نفت ایران را در سال ۲۰۱۸ تحریم کرد و به خریداران هشدار داد که از نفت خام ایران دور شوند و یا منتظر تحریم‌های جدی بانکی باشند، هرگز خرید نفت خام از جمهوری اسلامی را متوقف نکرده است.

فروردین ماه و هشدار بایدن به چین در مورد افزایش صادرات نفت ایران

طبق این گزارش دولت بایدن در اوایل فروردین ماه به چین هشدار داد که از افزایش صادرات نفت ایران به بنادر چین چشم نخواهد بست.

به گزارش فایننشال تایمز در این گزارش به نقل از یک مقام ارشد دولت بایدن نوشته شده است که واشنگتن متوجه افزایش چشمگیر محموله‌های نفت خام ایران به چین می‌باشد.

اویل پرایس در گزارشی دیگر نوشته است که چین قصد دارد این ماه در روز یک میلیون بشکه نفت خام ارزان ایران را خریداری کند. این میزان نفت خام تقریبا نیمی از صادرات عربستان سعودی به چین خواهد بود.

واردات یک میلیون بشکه نفت خام ایران در روز

همچنین رویترز در گزارشی نوشت واردات نفت خام چین از ایران در این ماه می‌تواند نزدیک به یک میلیون بشکه در روز برسد. رویترز در گزارش‌های یک ماه قبل خود اعلام کرده بود که چین در انتظار برداشتن تحریم‌های تهران توسط دولت بایدن است و با حجم بالای بی‌سابقه‌ای نفت خام ایران را خریداری می‌کند.

در این گزارش آمده است، حتی هندوستان برنامه‌ریزی برای خرید نفت ایران را آغاز کرده است. براساس گزارش اویل پرایس یک مقام ارشد دولت آمریکا گفته است که ما به چینی‌ها گفته‌ایم که تحریم‌ها را علیه ایران ادامه می‌دهیم و هیچ چراغ سبزی وجود نخواهد داشت.

طبق این گزارش در همین شرایط تحریم‌ها، چین در حال ذخیره‌سازی نفت خام ارزان قیمت ایران است که اخیرا با معامله‌ای به ارزش ۴۰۰ میلیارد دلار، عرضه نفت را برای طولانی مدت تأمین کرده است. و براساس این معامله چین طی ۲۵ سال آینده سرمایه‌گذاری زیادی در بخش‌های مختلف اقتصاد ایران انجام خواهد داد و در ازای آن به جریان مداوم خرید نفت ارزان قیمت ایران دسترسی خواهد داشت.

در این راستا شرکت آمریکایی کپلر اعلام کرده بود انتظار می‌رود چین در ماه مارس (فروردین ماه) ۹۱۸ هزار بشکه در روز از ایران نفت خریداری کرده باشد که بیشترین فروش از زمان تحریم‌های نفتی آمریکا علیه ایران طی دو سال گذشته محسوب می‌شود.

همچنین فایننشال تایمز مدعی شده بود که چین در ماه فوریه (اردیبهشت ماه) به طور متوسط ۴۷۸ هزار بشکه نفت در روز از ایران وارد کرده و انتظار می‌رود این رقم در ماه مارس به یک میلیون بشکه در روز برسد.

در این بین هرچند آمار ارائه شده توسط مؤسسات خارجی درباره میزان فروش نفت ایران، آماری رسمی نیست، اما شواهد حاکی از چند برابر شدن میزان صادرات نفت ایران در ماه‌های گذشته بوده است.

جدی شدن افزایش فروش نفت ایران به چین

در همین شرایط یک رسانه غربی به نقل از یک مقام آمریکایی گزارش داده دولت آمریکا در حال انجام بررسی‌های لازم برای جلوگیری از مبادلات نفتی ایران و چین است.

یک مقام آمریکایی شامگاه جمعه گفت که آمریکا در حال انجام بررسی‌های لازم برای جلوگیری از فروش نفت ایران به چین است.

خبرگزاری رویترز به نقل از این مقام آمریکایی نوشته، واشنگتن در حال آماده شدن برای شرایطی است که ایران نخواهد به مذاکرات بر سر برجام بازگردد.

واشنگتن چند ماه پیش به پکن گفته بود هدفش از سرگیری پایبندی به توافق هسته‌ای برجام است و چنانچه این موضوع محقق شود نیازی برای جریمه شرکت‌های چینی که اقدام به خریداری نفت خام از ایران می‌کنند وجود نخواهد داشت.

خبرگزاری رویترز همچنین نوشته است که با توجه به این موضع آمریکا و ابهام‌ها در خصوص زمان از سرگیری هفتمین دور مذاکرات وین، این مذاکرات اکنون دستخوش تغییراتی شده است.

دیپلماسی اقتدار؛ صراط مستقیم دولت سیزدهم

با این اوصاف به نظر می‌رسد خط سیاست خارجی دولت سیزدهم مشخص است. سیاستی که باید برخلاف دولت روحانی، براساس تکیه و توجه به توان داخلی، افزایش تولید و استفاده از ظرفیت‌ها و منابعی باشد که تمام دنیا به عظمت آن اذعان دارند. کشور ما تاکنون از پیچ‌های سخت و جاده‌های عجیبی عبور کرده است. آمریکا در حد توانش تمام کشورهای دنیا را علیه جمهوری اسلامی ایران بسیج کرده؛ هرگونه همکاری با ایران را منع می‌کند و خاطیان را مجازات. هرچند ۸ سال است که مسئولان سیاست خارجی کشورمان بدون درنظر گرفتن نوع برخوردها و رفتارهای کشورهای غربی، منتظر و معطل نشسته‌اند بلکه کدخدای پوشالی دنیا نیم نگاهی به آن‌ها بیندازد و راه‌های زیادی را برای به ثمرنشستن برجام امتحان کرده‌اند. اما آمریکا و کشورهای اروپایی در این مدت ثابت کردند که حتی اگر جمهوری اسلامی به خواسته‌های آن‌ها (توقف فعالیت هسته‌ای) عمل کند باز هم دست از دشمنی با ایران اسلامی برنمی‌دارند. مبرهن است دولت سیزدهم باید از موضع قدرت و توان واقعی جمهوری اسلامی ایران با این کشورها برخورد کند تا بدانند محدودیت، تحریم و تحت فشار گذاشتن ایران دیگر برایشان سودی ندارد؛ بلکه مسئولان ما را وادار می‌کند که برای تقویت شاخه‌های مختلف کشور رو به اقدام جهادی و مدیریت انقلابی بیاورند.

خبر

خطیب‌زاده مطرح کرد:

تأکید ایران بر دستیابی سریع به صلح پایدار در منطقه قفقاز جنوبی

خطیب زاده با اشاره به تداوم درگیری‌های پراکنده مرزی میان نیروهای مرزی جمهوری آذربایجان و ارمنستان، بر ضرورت دستیابی هرچه سریع‌تر به صلح پایدار در منطقه قفقاز جنوبی تأکید کرد. سعید خطیب زاده با اشاره به تداوم درگیری‌های پراکنده مرزی میان نیروهای مرزی جمهوری آذربایجان و ارمنستان، با ابراز تأسف از کشته و زخمی شدن افرادی از دو طرف، بر خویشتن‌داری طرفین و لزوم حل و فصل مسالمت‌آمیز اختلافات مرزی دو کشور تأکید کرد. سخنگوی وزارت امور خارجه همچنین با تأکید بر لزوم عبور دو کشور از تنش‌ها و درگیری‌ها و ضرورت دستیابی هرچه سریع‌تر به صلح پایدار در منطقه قفقاز جنوبی، آمادگی جمهوری اسلامی ایران برای هرگونه کمک به طرفین برای دستیابی به صلح پایدار را مورد تأکید قرار داد.

مجتبی یوسفی:

امید مردم خوزستان به رئیسی است

عضو هیئت رئیسه مجلس با تأکید بر اجرای راهکارهای کوتاه و بلند مدت حل مشکل آب در خوزستان گفت: دولت با نگاه بخشی‌نگرانه، موجب ایجاد آشوب در کشور شده است و مردم به عدالت رئیسی امید بسته‌اند.

مجتبی یوسفی در گفت‌وگو با مهر با بیان اینکه مردم استان خوزستان همواره ولایتمدار و حافظ منافع ملت ایران بوده‌اند، گفت: مردم استان خوزستان به دلیل جنگ تحمیلی، کانون توجه ملت ایران بودند. در ۴۰ روز اول جنگ، اقوام لر، عرب و عشایر از خوزستان دفاع کردند اما پس از آن، همه ملت ایران در خوزستان حضور یافتند و خون آن‌ها در خوزستان ریخته شد. خوزستان تابلوی رنگارنگی از خون شهدا و جانبازان از کل ایران است. نماینده مردم اهواز در مجلس شورای اسلامی با بیان اینکه مشکل کم‌آبی در خوزستان و بسیاری از استان‌ها به دلیل نگاه بخشی نگرانه دولتمردان به وجود آمده است، گفت: در استان‌های فارس، سیستان و بلوچستان، ایلام، کرمانشاه، جنوب کرمان و چهارمحال و بختیاری مشکل کم‌آبی وجود دارد، که به معیشت دامداران و کشاورزان لطمه وارد کرده است.

مردم به عدالت دولت رئیسی دل بسته‌اند

وی اظهار داشت: این دولت با نگاه لیبرال و بخشی‌نگرانه، مردم را نگران کرده و موجب آشوب در کشور شده اما انتظار ما از دولت منتخب و آقای رئیسی که مردم به عدالت وی امید بسته‌اند، این است که از نگاه بخشی فاصله بگیرند. راهکارهای کوتاه‌مدت و طولانی‌مدت حل مشکل آب مشخص است.

قالیباف فراتر از یک رئیس قوه برای حل مشکلات مردم خوزستان تلاش کرد

عضو هیئت رئیسه مجلس شورای اسلامی ضمن تشکر از اقدامات رئیس مجلس برای حل مشکل آب در خوزستان گفت: انصافا قالیباف فراتر از یک رئیس قوه حتی با معاون وزیر نیز برای حل مشکل خوزستان تماس گرفت.

یوسفی ادامه داد: در کوتاه‌مدت باید آزادسازی آب از سدها ادامه پیدا کند. علاوه بر این، خسارت کشاورزان و دامدارانی که معیشت آن‌ها به خطر افتاده، جبران شود.

وی تأکید کرد: پروژه‌های حوزه آب و فاضلاب زمان‌بر هستند. از یک سال گذشته تذکراتی را در حوزه آب و برق به استان خوزستان دادیم اما دولت توجه نکرد و وزارت نیرو مقصر بود اما اعتبارات این وزارتخانه برای حل مشکلات آب شرب هم تأمین نشد. بنده امسال عضو کمیسیون تلفیق بودم و پیشنهادی دادم مبنی بر اینکه ۱۱ هزار میلیارد تومان اعتبار به تأمین آب شرب در روستاها و شهرهایی که دارای تنش آبی هستند، اختصاص یابد، این پیشنهاد تصویب شد اما تا امروز این اعتبار اختصاص نیافته است.

محمدعلی محسنی بندپی
عضو کمیسیون بهداشت مجلس مطرح کرد:

ترک فعل مسئولان عامل مشکلات خوزستان

محمدعلی محسنی بندپی در گفت‌وگو با خبرنگار «رسالت» با بیان اینکه اتفاقی که به خاطر ترک فعل مسئولین و سوءمدیریت‌ها امروز در استان خوزستان رخ داده اگر مدیریت نشود در سایر استان‌ها هم رخ خواهد داد، اظهار داشت: منابع بسیار غنی در کشور وجود دارند که نوع مدیریت این منابع از مصرف آن مهم‌تر است، اما متأسفانه ما در این قسمت دچار مشکل هستیم.

او گفت: از سال ۱۳۹۶ تا به امروز حدود سه هزار و ۵۵۵ میلیارد تومان و حدود ۲۰۰ میلیون دلار هم از نظر ارزی برای حل مشکل آب خوزستان هزینه شده است، اما به دلیل فقدان مدیریت صحیح منابع مالی، مشکل آب خوزستان هرگز رفع نشده است.

نماینده مردم نوشهر، چالوس و کلاردشت معتقد است که میان عرضه و تقاضا و نیز میان منابع موجود و مصارف رابطه منطقی وجود ندارد و هیچ مدیریت منسجمی برای اصلاح شرایط فعلی وجود ندارد.

محسنی بندپی به ضرورت برخورد با مدیران متخلف اشاره کرد و گفت که عدم برخورد با مدیران متخلف و غیرپاسخگو باعث خواهد شد که بسیاری از مدیران برای خود حاشیه امن ایجاد کنند.

وی خاطرنشان کرد: مسئولین باید هرچه سریع‌تر مشکلات مردم خوزستان را حل و فصل کنند.

وزارت راه و شهرسازی
سازمان بنادر و دریانوردی
اداره کل بنادر و دریانوردی استان هرمزگان

P.M.O

آگهی فراخوان شناسایی و ارزیابی کیفی مشاور

شماره: ۶/عمران/۱۴۰۰

اداره کل بنادر و دریانوردی استان هرمزگان در نظر دارد خدمات مشاوره با موضوع ذیل را از روش تعرفه به مشاور واجد شرایط واگذار نماید.

۱- کارفرما: اداره کل بنادر و دریانوردی استان هرمزگان

۲- موضوع: انجام خدمات نظارت بر پروژه تعمیرات اساسی روسازی محورهای داخلی محوطه اراضی پشتیبانی و محوطه ترمینال یك کانتینری بندر شهید رجایی

۳- نوع گواهی نامه رشته، تخصص و پایه مورد نیاز: پایه یك راهسازی و حداقل پایه ۳ بندرسازی و سازه‌های دریایی از گروه راه و ترابری به صورت توامان

۴- مبلغ برآورد اولیه پروژه: ۲۲۲/۲۱۲/۵۸۴/۲۱۴ (دویست و بیست و دو میلیارد و دویست و دوازده میلیون و پانصد و هشتاد و چهار هزار و دویست و چهارده) ریال

۵- مدت اجرای کار: ۲۴ ماه

۶- محل، زمان و مهلت دریافت اسناد ارزیابی:

متقاضیان شرکت در فراخوان می توانند از تاریخ ۱۴۰۰/۵/۲ تا مورخ ۱۴۰۰/۵/۹ ساعت ۱۳ با مراجعه به سایت www.setadiran.ir نسبت به دریافت (خرید) رایگان اسناد اقدام نمایند.

*ضمنا دریافت آگهی از سایتهای www.shahidrajaeeport.pmo.ir - iets.mporg.ir نیز به صورت غیرحضوری و بدون پرداخت وجه نقد به کارفرما امکان پذیر است.

۷- مهلت و محل بارگذاری اسناد توسط مشاور:

متقاضیان باید پیشنهادات خود را تا ساعت ۱۳ مورخ ۱۴۰۰/۵/۱۶ در سامانه تدارکات الکترونیکی دولت (ستاد ایران) به آدرس www.setadiran.ir بارگذاری نمایند.

تبصره۱: کلیه مراحل برگزاری از دریافت اسناد ارزیابی کیفی تا ارائه پیشنهاد مشاوران و گشایش پاکت از طریق درگاه سامانه تدارکات الکترونیکی دولت (ستاد ایران) آدرس www.setadiran.ir انجام خواهد شد و لازم است مشاوران در صورت عدم عضویت قبلی، مراحل ثبت نام در سایت مذکور و دریافت گواهی امضای الکترونیکی را جهت شرکت در فراخوان محقق سازند. بدیهی است در صورت عدم انجام فرآیند در سامانه مذکور پیشنهاد ارائه شده به صورت فیزیکی مورد قبول واقع نمی گردد.

۸- زمان و محل بازگشایی پاکت ارزیابی کیفی:

مهلت بررسی استعلام ها: یك هفته پس از آخرین روز بارگذاری پاکات الکترونیکی در سامانه تدارکات الکترونیکی دولت (ستاد ایران)

- برای کسب اطلاع بیشتر در خصوص اسناد با تلفن های ۳۲۱۲۳۶۰۶-۰۷۶ و ۳۲۱۲۳۶۰۸-۰۷۶ تماس حاصل فرمایید.

تاریخ انتشار ۱۴۰۰/۴/۳
خ ش ۱۴۰۰/۴/۳ شناسه آگهی ۱۱۶۶۷۴۹

اداره ارتباطات و اطلاع رسانی بنادر و دریانوردی هرمزگان

اداره کل کمیته امداد امام خمینی (ره) استان سیستان و بلوچستان

(آگهی مناقصه عمومی یک مرحله ای)

نوبت دوم

مناقصه گزار: اداره کل کمیته امداد امام خمینی (ره) استان سیستان و بلوچستان

الف: موضوع و محل مناقصه و زمان اجرای کار:

احتراما اداره کل کمیته امداد امام خمینی (ره) استان سیستان و بلوچستان در نظر دارد نسبت به برون سپاری خدمات مشاوره و هدایت شغلی، راهبری و کاریابی مشتمل بر شناسایی، استعداد سنجی، مشاوره، اجرا، بازدید و نظارت خود را مطابق اسناد بارگذاری شده در سامانه تدارکات الکترونیکی دولت به آدرس: www.setadiran.ir به شماره مناقصه ۲۰۰۰۰۰۴۴۲۳۰۰۰۰۰۱ مورخ ۱۴۰۰/۵/۲۸ به شرکت های واجد الشرایط دارای طرح طبقه بندی مشاغل و گواهی صلاحیت انجام کار از سوی وزارت تعاون کار و رفاه اجتماعی را دارا می باشد با رعایت دستورالعمل آیین نامه برگزاری مناقصات عمومی یک مرحله ای در سال ۱۴۰۰ بشرح ذیل اقدام نماید.

ب: نوع و مبلغ تضمین شرکت در مناقصه:

توانایی ارائه تضمین سپرده شرکت در مناقصه بصورت ضمانت نامه بانکی با مدت اعتبار حداقل سه ماه و قابل تمدید تا سه ماه دیگر با واریز نقدی به مبلغ ۳/۵۹۵/۲۶۰/۰۰۰ بابت مناقصه خدمات مشاوره و هدایت شغلی به شماره حساب شماره ۰۱۰۷۰۷۳۰۳۰۰۰۲ بانک ملی شعبه زاهدان (کمیته امداد) بنام حساب وجوه عمومی اعتبارات اختصاصی غیردولتی کمیته امداد امام خمینی ره استان س وب که در زمان برگزاری مناقصه می بایست ارائه گردد. لازم است ضمانتنامه یا فیش واریزی شرکت در مناقصه در پاکت الف: اسناد شرکت و اسناد ارزیابی در پاکت ب: پیشنهاد قیمت و آنالیز در پاکت ج: و همه پاکت لاک و مهر شده تحت عنوان پاکت (د) طبق شرایط مندرج در اسناد مناقصه قرار داده شود ضمنا تحویل پاکت (الف) تا پایان وقت اداری مورخه ۱۴۰۰/۵/۱۸ الزامی می باشد.

شماره شبا IR ۷۰۰۱۷۰۰۰۰۰۰۰۱۰۷۰۷۳۰۳۰۰۰۲

ج: مهلت و نشانی محل دریافت و تحویل استعلام به مناقصه گران:

تحویل فرم های تکمیل شده به همراه مستندات تا ۲ هفته بعد از تاریخ درج نوبت دوم آگهی به آدرس سایت مناقصات تدارکات الکترونیکی دولت به آدرس: www.setadiran.ir و به اداره پشتیبانی کمیته امداد امام خمینی (ره) واقع در زاهدان- خیابان امام خمینی (ره) غربی مقابل ورزشگاه شهید بهشتی مراجعه نمایند.

د: تاریخ دریافت اسناد: تسلیم پیشنهادات، بازگشایی پاکات

مهلت دریافت اسناد از تاریخ ۱۴۰۰/۴/۲۹ لغایت ۱۴۰۰/۵/۵ می باشد.

مهلت تسلیم پیشنهادات: از تاریخ ۱۴۰۰/۵/۶ لغایت ۱۴۰۰/۵/۱۸ می باشد (تا پایان وقت اداری ۱۴۰۰/۵/۱۸)

ساعت، روز و محل بازگشایی پاکات قیمت (ج) ساعت ۱۰ صبح روز چهارشنبه مورخ ۱۴۰۰/۵/۲۰ در محل اداره کل کمیته امداد امام خمینی (ره) استان س و ب می باشد و از کلیه مناقصه گران یا نماینده رسمی آنان جهت شرکت در جلسه بازگشایی پاکات دعوت بعمل می آید.

تلفن تماس جهت پاسخگویی ۰۵۴۳۳۵۲۰۰۰۳ و ۰۵۴۳۳۵۱۸۰۳۰

آدرس: زاهدان - خیابان امام خمینی غربی روبروی ورزشگاه شهید بهشتی- اداره کل کمیته امداد امام خمینی (ره) کدپستی ۹۸۱۸۶۱۷۸۳۱

تاریخ انتشار نوبت اول ۱۴۰۰/۵/۲
تاریخ انتشار نوبت دوم ۱۴۰۰/۵/۳
م الف ۳۱۹
شناسه آگهی ۱۱۶۷۹۴۷

اداره کل کمیته امداد امام خمینی (ره) استان سیستان و بلوچستان

Pishkhan.com

آگهی موضوع ماده ۳ قانون و ماده ۱۳ آئین نامه قانون تعیین تکلیف وضعیت ثبتی اراضی و ساختمانهای فاقد سند رسمی

برابر رای صادره هیات موضوع تعیین تکلیف وضعیت ثبتی اراضی و ساختمانهای فاقد سند رسمی مستقر در واحد ثبتی آبادان تصرفات مالکانه و بلامعارض محرز گردیده است. لذا مشخصات متقاضی املاک مورد تقاضا به شرح زیر به منظور اطلاع عموم در دو نوبت به فاصله ۱۵ روز آگهی می‌شود در صورتی که اشخاص نسبت به صدور سند مالکیت متقاضی اعتراض داشته باشند می‌توانند از تاریخ انتشار اولین آگهی به مدت دو ماه اعتراض خود را به اداره ثبت اسناد و املاک محل تسلیم و پس از اخذ رسید ظرف یک ماه از تاریخ تسلیم اعتراض دادخواست خود را به مرجع قضایی تقدیم نمایید.

حسین مرشدی پور فرزند کاظم ششدانگ یکباب ساختمان مسکونی به نشانی ایستگاه ۱۰ به مساحت ۱۳۲/۹۶ مترمربع خریداری شده از مالک رسمی کاظم مرشدی پور طبق رای شماره ۱۴۰۰۶۰۳۱۷۰۰۳۰۰۰۴۳۶ قسمتی از پلاک ۱/۴۴۳۰ واقع در بخش ۲ آبادان.

پریسا مرادی فراد نبه فرزند حجت الله ششدانگ یکباب ساختمان تجاری به نشانی کوی قدس ایستگاه ۳ ردیف ۱۵ به مساحت ۲۵/۴۰ مترمربع خریداری شده از مالک رسمی زیبنده عزیزی همامی طبق رای شماره ۱۴۰۰۶۰۳۱۷۰۰۳۰۰۰۶۹۱ قسمتی از پلاک ۱/۵۱۷۲ واقع در بخش ۲ آبادان.

مریم نیک افکار فرزند علی ششدانگ یکباب ساختمان تجاری به نشانی کوی قدس ایستگاه ۳ ردیف ۱۵ به مساحت ۲۵/۴۰ مترمربع خریداری شده از مالک رسمی زیبنده عزیزی همامی طبق رای شماره ۱۴۰۰۶۰۳۱۷۰۰۳۰۰۰۶۹۰ قسمتی از پلاک ۱/۵۱۷۲ واقع در بخش ۲ آبادان.

جمال سلمان پور فرزند حبیب ششدانگ یکباب ساختمان مسکونی به نشانی کوی قدس ایستگاه ۳ ردیف ۱۵ به مساحت ۱۰۱/۲۸ مترمربع خریداری شده از مالک رسمی زیبنده عزیزی همامی طبق رای شماره ۱۴۰۰۶۰۳۱۷۰۰۳۰۰۰۶۸۸ قسمتی از پلاک ۱/۵۱۷۲ واقع در بخش ۲ آبادان.

پریسا سامری فرزند مکی ششدانگ یکباب ساختمان به نشانی جمشیدآباد بهمن ۳۷ بعد از ۲۰ متری درب ۹ به مساحت ۸۷/۹۱ مترمربع خریداری شده از مالک رسمی کبری کوثری روزبهانی طبق رای شماره ۱۴۰۰۶۰۳۱۷۰۰۳۰۰۰۶۹۸ قسمتی از پلاک ۲۱۶۵ واقع در بخش ۹ آبادان.

بدیهی است در صورت انقضای مدت مذکور و عدم وصول اعتراض طبق مقررات سند مالکیت صادر خواهد شد.

تاریخ انتشار: نوبت اول: ۱۴۰۰/۵/۳ تاریخ انتشار: نوبت دوم: ۱۴۰۰/۵/۱۸

جودکی - سرپرست اداره ثبت اسناد و املاک آبادان

آگهی دعوت سهامداران شرکت فرآوری بهین فرآور زنجان (سهامی خاص) به شماره ثبت ۱۰۰۷۱ و شناسه ملی ۱۰۴۶۰۱۳۵۳۵۱ جهت تشکیل مجمع عمومی فوق العاده

بدینوسیله از کلیه سهامداران شرکت دعوت می شود تا در جلسه مجمع عمومی فوق العاده که در روز چهارشنبه مورخ ۱۴۰۰/۵/۱۳ ساعت ۱۱ صبح در آدرس زنجان شهرك صنعتی روی خیابان بهره‌وری ۷ پلاك ۲۷ شرکت میلاد روی زنجان کدپستی ۴۵۳۵۱۵۳۴۳۱ تشکیل می گردد، حضور به هم رسانند.

دستور جلسه:

۱- افزایش سرمایه

۲- سایر مواردی که در صلاحیت مجمع می باشد.

تاریخ انتشار ۱۴۰۰/۵/۳
خ ش ۱۴۰۰/۵/۳

هیات مدیره شرکت

آگهی تغییرات هیات مدیره
کانون عالی انجمن های صنفی کارگران ایران

به موجب صورت جلسه مورخ ۱۴۰۰/۴/۲۳ هیات مدیره کانون عالی انجمن های صنفی کارگران ایران و نامه شماره ۷۴۲۴۶ مورخ ۱۴۰۰/۴/۲۸ اداره کل تعاون کار و رفاه اجتماعی استان قزوین مبنی بر بازنشستگی و از دست دادن شرایط عضویت آقایان ناصر چمنی و ابوالفضل فتح الهی از سمت اعضای هیات مدیره تشکل، تغییرات ذیل با توجه به بخشنامه شماره ۵۷۵۵۰ مورخ ۱۴۰۰/۴/۲ تا تاریخ ۱۴۰۰/۶/۳۱ مورد تایید این اداره کل می باشد:

آقای سیدابوالفضل اشرف منصوری رئیس هیات مدیره
آقای آرش احمدی نائب رئیس
آقای معصومعلی موسی زاده خزانه دار
آقای هادی ابوی طرقبه دبیر
آقایان امین علی دادی - اکبر شوکت - سیدهادی ساداتی اعضای اصلی هیات مدیره

تاریخ انتشار ۱۴۰۰/۵/۳
خ ش ۱۴۰۰/۵/۳

مدیر کل سازمانهای کارگری و کارفرمایی

عبور نقدینگی از مرز ۳۷۰۰ هزار میلیارد تومان

موتور نقدینگی تخت گاز می‌رود!

نفیسه امامی

اقتصاد بدون رشد نقدینگی نمی‌تواند معنایی داشته باشد و این پدیده مسئله‌ای غیرقابل انکار در هر اقتصادی محسوب می‌شود اما نکته مهم میزان و نحوه رشد نقدینگی است. نقدینگی درصورتی که با میزان رشد اقتصادی تناسب داشته باشد، می‌تواند عاملی برای ارتقای اقتصادی محسوب شود اما چنانچه مقدار نقدینگی به اندازه‌ای افزایش پیدا کند که نتوان ارتباطی منطقی بین آن و شاخص‌های رشد اقتصادی برقرار کرد و حجم نقدینگی از رشد اقتصادی بیشتر شود، تورم و افزایش قیمت‌ها از مهم‌ترین آثار منفی آن خواهد بود.

رشد بی‌محابای نقدینگی و عقب‌ماندگی اقتصاد از این رشد، تورم را به شدت افزایش داده و به پاشنه آشیل اقتصاد تبدیل شده است. منتقدان نیز رشد این دو شاخص را از معضلات اصلی اقتصادی می‌دانند. درواقع حرکت نقدینگی به بازارهای مختلف سبب ساز برهم خوردگی آن‌ها می‌شود و یا نوسانات شدید قیمتی در این بازارها را موجب شده است. نقدینگی با راه یافتن به بورس، رکوردشکنی‌هایی تاریخی برجای گذاشت و با ورود به بازارهای ارز، طلا و خودرو باعث ایجاد نوسانات زیاد در آن‌ها شد.

نقدینگی در سال‌های اخیر شتاب فزاینده‌ای داشته است به طوری که رقم آن در اسفند ماه ۱۳۹۸ دو هزار و ۴۷۰ هزار میلیارد تومان اعلام شد و در سال ۱۳۹۹ بیش از ۴۰ درصد رشد پیدا کرد و به ۳ هزار و ۴۸۵ هزار میلیارد تومان رسید. براساس آمار بانک مرکزی در خرداد ماه پایه پولی رشد بیش از ۳۰ درصدی را به ثبت رسانده است و از مرز ۳۷۰۰ هزار میلیارد تومان گذشته و نسبت به دو سال پیش تقریبا دو برابر شده است که خبر از وقوع تورمی در یک سال پیش رو می‌دهد.

یکی از مهم‌ترین دلایل افزایش نقدینگی، کسری بودجه دولت و نحوه جبران این کسری است که از طریق استقراض دولت از بانک مرکزی و درواقع چاپ پول میسر می‌گردد. رشد بدهی دولت به بانک‌ها و بانک مرکزی و همچنین افزایش بدهی به بانک مرکزی منجر به رشد پایه پولی و درنهایت رشد نقدینگی شده است که از جمله عوامل ساختاری تورم‌زا در اقتصاد ایران به شمار می‌روند.

طی دو سال گذشته درآمدهای نفتی دولت به دلیل افت قیمت نفت و کاهش تقاضا برای خرید آن به دلیل رکود جهانی ناشی از کرونا از یک سو و تداوم اعمال محدودیت‌های ناشی از تحریم‌ها بر سر راه صادرات نفت و گاز ایران به شدت کاهش یافت و منجر به تشدید کسری بودجه دولت در سال گذشته گردید.

تبعات منفی رشد پایه پولی همواره در ادوار گذشته آثار خود را در اقتصاد کشور گذاشته است بنابراین، دولت‌ها سعی می‌کنند رشد نقدینگی را کنترل و آن را به مسیر درست هدایت نمایند. واگذاری سهام باقیمانده دولت در شرکت‌های دولتی، توجه به بورس برای کسب درآمد، انتشار اوراق بدهی دولتی و اجرای عملیات بازار باز از جمله اقداماتی است که می‌تواند بخش‌هایی از برنامه جبران کسری بودجه بدون فشار بر نقدینگی باشد.

با توجه به آمارهایی که از رشد نقدینگی ارائه می‌شود مشخص است که دولت در کنترل نقدینگی موفق نبوده و عدم توانایی در هدایت آن اقتصاد دچار بحران شده است. کسری بودجه، بدهی دولت به بانک‌ها، عدم نظارت بر خلق پول در مؤسسات پولی و بانک‌های خصوصی و اتخاذ سیاست‌های اشتباه در حوزه ارز و سکه در افزایش این رشد اثرگذار بوده و تورم را در تیرماه سال جاری به ۴۴ درصد رسانده است.

کسری بودجه و نظام بانکی، عوامل پیشران در رشد نقدینگی

محمدرضا عبدالهی، تحلیلگر اقتصادی در گفت‌وگو با «رسالت» درباره دلایل افزایش نقدینگی در کشور گفت: طبق قاعده اقتصادی اگر رشد نقدینگی همراه با رشد اقتصادی نباشد منجر به رشد قیمت‌ها و تورم می‌شود. طبق مرکز آمار ایران نرخ تورم در تیرماه به ۴۴ درصد رسید که پیشران‌های متعددی این میزان از تورم را به وجود آورده‌اند. در کوتاه‌مدت عواملی مانند شوک ارزی و بالا رفتن انتظارات تورمی از دلایل بالا رفتن تورم محسوب می‌شوند ولی اکنون یکی از مهم‌ترین دلایل افزایش تورم، رشد پایه پولی و نقدینگی است.

وی سیستم نظام بانکی و کسری بودجه ساختاری دولت را مهم‌ترین عوامل پیشران در رشد نقدینگی عنوان کرد و افزود: در سال‌های ۹۴ تا ۹۶ نقدینگی رشد بالایی داشت اما به علت پرداخت سود بالای بانکی منجر به ایجاد تورم نشد، ولی در سال‌های ۱۳۹۷ تا ۱۴۰۰ سیل بالای نقدینگی منجر به بروز تورم‌های بالا شده است. درحال حاضر آنچه که در یک سال گذشته بر پیشرانی رشد نقدینگی اثرگذاشته، نظام بانکداری نیست بلکه کسری بودجه دولت است که منجر به افزایش تورم شده است.

عبدالهی با اشاره به کسری بودجه دولت به عنوان یکی از دلایل مهم در رشد پول بدون پشتوانه گفت: با توجه به اعمال تحریم‌ها و کاهش فروش نفت و استفاده از سیاست‌های اشتباه دولت در ماه‌های آخر حضور خود بودجه با کسری زیادی مواجه شد. در بررسی‌ای که از بودجه ۱۴۰۰ به عمل آمده، کسری در حدود ۳۵ تا ۴۰ هزار میلیارد تومان محاسبه شده است.

وی یادآور شد: به نظر می‌رسد با توجه به چشم‌اندازی که در این سال پیش رو داریم، این کسری از منابع بانک مرکزی تأمین شود که آثار تورمی زیادی را به همراه خواهد داشت. علاوه بر این بسیاری از مراکز دولتی و کارمندان با استفاده از کلیدواژه همسان سازی افزایش حقوق بالایی داشتند که این اقدام منجر به افزایش کسری بودجه دولت و رشد پایه پولی می‌شود.

این کارشناس اقتصادی با اشاره به فعالیت نظام بانکی به عنوان یکی از عوامل افزایش نقدینگی در کشور گفت: نظام بانکی سالم از محل جذب سپرده، دریافت کارمزد و پرداخت تسهیلات فعالیت می‌کند، اما زمانی که سیستم بانکی دارای ناترازی در محل هزینه و منابع باشد و مجبور به جذب سپرده با بهره بالا و یا قرض از بانک مرکزی برای پرداخت به پول به سپرده‌گذاران باشد دچار ناترازی در سیستم بانکی می‌شود.

عبدالهی اضافه کرد: در همه دنیا قواعد سخت‌گیرانه‌ای وجود دارد مبنی بر اینکه اگر بانکی دچار ناترازی شود و درآمدهای آن جبران هزینه‌های آن را نکرد، سیستم بانکی برخورد جدی با آن بانک کرده تا اصلاح رویه کند، اما در سال‌های گذشته در سیستم بانکی کشور ما اصلاح در نظام بانکداری صورت نگرفته و بانک‌ها دارای شرکت‌هایی بوده‌اند که در بازارهای مختلف ازجمله مسکن فعال بودند و باید آن‌ها را تأمین مالی می‌کردند.

وی ادامه داد: این عملکرد بانک‌ها منجر به بروز ناترازی در بانک‌های کشور شده و مهم‌ترین اثر آن کاهش طرف درآمدی آن‌ها از هزینه‌هایشان است که مجبور به استقراض از بانک مرکزی، ناترازی بانک‌ها، افزایش پایه پولی و نقدینگی می‌شود. بنابراین سیستم بانکی ناترازمی‌تواند رشد نقدینگی افسارگسیخته‌ای را ایجاد کند.

عبدالهی در پایان استقراض از بانک مرکزی را یکی از عوامل رشد پایه پولی بی‌پشتوانه و تورم عنوان کرد و گفت: مؤسسات مالی غیرمجاز وقتی با مشکل عدم پرداخت سپرده‌های سرمایه‌گذاران مواجه شدند، مجبور به استقراض از بانک مرکزی شده و بانک مرکزی مجبور به مداخله گردید و مجبور شد رقمی معادل ۳۰ هزار میلیارد تومان را از محل منابع خود به سپرده‌گذاران پرداخت کند. درحالی که این مبلغ از جیب همه مردم پرداخت گردید و درنهایت رشد نقدینگی و پایه پولی را هم منجر گردید و تبعات منفی آن شامل همه مردم شد.

عضو هیئت رئیسه مجلس:

دولت مصوبات و تصمیمات مجلس برای رفع مشکلات خوزستان را اجرا نکرده است

نماینده مردم اهواز، باوی، حمیدیه و کارون در مجلس افزایش ۳ هزار و ۵۰۰ میلیارد تومانی بودجه، تخصیص ۵۰ میلیون یورو و اختصاص ۱۷۵۰ میلیارد تومان برای فاضلاب اهواز را ازجمله اقدامات مجلس یازدهم برای رفع مشکلات خوزستان برشمرد. مجتبی یوسفی در گفت‌وگو با خبرگزاری خانه ملت درباره اقدامات مجلس یازدهم برای رفع مشکلات استان خوزستان، گفت: ازآنجاکه به دلیل بی‌توجهی به اختصاص اعتبارات موردنیاز به برخی استان‌های کشور مانند خوزستان، سیستان و بلوچستان و...، این استان‌ها در حوزه‌های اساسی و زیص ۲ رساختی همانند آب شرب با مشکل روبه‌رو شده‌اند، مجلس در قانون بودجه سال ۱۴۰۰ تلاش کرد به استان‌های کمتربرخوردار توجه ویژه کند. نماینده مردم اهواز، باوی، حمیدیه و کارون در مجلس شورای اسلامی با بیان اینکه مجلس دو وظیفه قانون‌گذاری و نظارت دارد، افزود: مجلس یازدهم در تبصره ۱۴ قانون بودجه سال ۱۴۰۰ تصویب کرد که ۱۹ هزار میلیارد تومان برای اصلاح ساختارهایی که منجر به محرومیت در برخی استان‌ها شده در نظر گرفته شود که براساس شاخص‌ها از این اعتبار ۱۲۶۰ میلیارد تومان به استان خوزستان اختصاص پیدا کرد تا در حوزه‌هایی مانند راه روستایی، آب و فاضلاب و احداث شبکه آبی و رفع تنش آبی هزینه شود.

افزایش اعتبارات استان خوزستان از ۲ هزار میلیارد تومان به ۵ هزار و ۵۰۰ میلیارد تومان

وی افزایش اعتبارات استان خوزستان از ۲ هزار میلیارد تومان به ۵ هزار و ۵۰۰ میلیارد تومان را یکی دیگر از اقدامات مجلس یازدهم در قانون بودجه سال ۱۴۰۰ برشمرد و اضافه کرد: مقام معظم رهبری با اختصاص ۱۰۰ میلیون یورو برای رفع مشکلات مربوط به آب و فاضلاب اهواز موافقت کرده بودند که متأسفانه به دلیل تأخیر در انجام تکالیف قانونی توسط وزارت نیرو و سازمان برنامه و بودجه، این اعتبار جذب نشد و تنها ۵۰ میلیون یورو برای سال گذشته اختصاص پیدا کرد که درواقع تا پیش از آغاز فعالیت مجلس یازدهم تنها ۱۰ میلیون یورو از این اعتبار پرداخت شده بود که با پیگیری مجلس یازدهم ۵۰ میلیون یورو به صورت کامل اختصاص پیدا کرد اما متأسفانه ۵۰ میلیون یوروی باقی‌مانده بعدی به دلیل تأخیر در اجرا تخصیص پیدا نکرده است.

اختصاص ۱۷۵۰ میلیارد تومان در سال ۱۴۰۰ برای فاضلاب اهواز

این نماینده مردم در مجلس یازدهم با بیان اینکه ۱۷۵۰ میلیارد تومان در سال ۱۴۰۰ برای فاضلاب اهواز اختصاص پیدا کرد، ادامه داد: شهرستان‌های جدیدالتأسیس مانند کوت عبدالله، حمیدیه و ... متأسفانه ردیف مجزایی برای موضوعاتی مانند فاضلاب نداشتند به همین دلیل با مشکلاتی مانند شبکه فاضلاب روبه‌رو بودند که برای نخستین بار برای ۴ شهرستان ردیف خاص ایجاد شد. عضو هیئت رئیسه مجلس با اشاره به اینکه اعتبارات مناسبی برای بهبود وضعیت راه‌های روستایی در استان خوزستان، در مجلس یازدهم اختصاص داده شد، تصریح کرد: برای حوزه شیلات، اشتغال و اجرای طرح ۵۵۰ هزار هکتاری به منظور حمایت از کشاورزی نیز اعتبارات خاصی در سال جاری توسط مجلس پیش‌بینی شد. یوسفی افزود: از ابتدای مجلس یازدهم هم‌افزایی مناسبی میان نمایندگان برای انجام تکالیف ملی شکل گرفت مانند نظارت میدانی رئیس مجلس از استان خوزستان و پیگیری‌های پس از آن، بازدید ۱۲ نماینده از غیزانیه، بازدید ۳ نفر از نمایندگان به منظور پیگیری موضوعات صنفی مانند هفت‌تپه که این اقدامات موجب شد، تمامی نمایندگان با اختصاص بودجه به استان‌های محروم مانند خوزستان همراهی کنند.

بی‌توجهی دولت به مصوبات مجلس، مشکلات کنونی خوزستان را رقم زد

عضو کمیسیون عمران مجلس نظارت میدانی نمایندگان از استان خوزستان را فتح باب مناسبی برای رفع مشکلات توصیف کرد و ادامه داد: هرچند مجلس یازدهم اقدامات بسیاری برای رفع مشکلات مذکور انجام داد اما ای کاش دولت نیز توجه ویژه به تخصیص اعتبارات مصوب در حوزه آب، فاضلاب و زیرساخت‌ها داشت درحالی که دولت به این مصوبات توجهی نکرد.

این نماینده مردم در مجلس یازدهم ادامه داد: تصمیمات اخذشده در بازدید میدانی رئیس مجلس از استان خوزستان تصمیمات مناسبی بود اما عملی نشد زیرا اجرا با دولت است.

نگاه ویژه به استان خوزستان در برنامه هفتم توسعه

یوسفی درباره توجه به استان خوزستان در برنامه هفتم توسعه، یادآور شد: هفته گذشته نمایندگان استان خوزستان جلسه‌ای با رئیس و معاونان مرکز پژوهش‌های مجلس داشتیم و در این نشست مأموریتی به مرکز پژوهش‌ها سپرده شد تا اقدامات کارشناسی موردنیاز جهت محرومیت زدایی استان‌هایی که در برنامه پنجم توسعه و بودجه ۱۴۰۱ و برنامه هفتم توسعه را احصا کنند.

تحریریه رسالت
Pishkhan.com

مصباحی مقدم:

شورای پول و اعتبار به نفع شرکت‌های دولتی کار می‌کند

عضو مجمع تشخیص مصلحت نظام با اشاره به طرح تغییر ساختار بانک مرکزی گفت: در حال حاضر شورای پول و اعتبار از بدنه دولت تشکیل شده و به نفع شرکت‌های دولتی کار می‌کند. به گزارش خبرگزاری تسنیم، غلامرضا مصباحی مقدم گفت: تشکیل هیئت عالی مدیریت و شورای نظارت، دو تغییر ساختار در بانک مرکزی بر اساس طرح اخیر مجلس است. عضو مجمع تشخیص مصلحت نظام ادامه داد: در طرح اخیر مجلس که در راستای تغییر ساختار بانک مرکزی است، شورای پول و اعتبار به هیئت عالی مدیریت بانک مرکزی تبدیل می‌شود و ترکیبی متفاوتی خواهد داشت. مصباحی مقدم گفت: استقراض خودروسازها از بانک‌ها به دلیل حضور وزیر صمت در شورای پول و اعتبار است و با تغییرات ذکرشده، این شورا مستقل از دولت عمل می‌کند. وی در خصوص تغییر دیگری که در ساختار بانک مرکزی رخ خواهد داد، گفت: تقویت نظارت بانک مرکزی بر بانک‌ها، یکی دیگر از این تغییر ساختارها به شمار می‌رود، زیرا در حال حاضر نظارت بانک مرکزی، مدیریت کوچکی است و قرار است شورای نظارت شکل بگیرد. مصباحی مقدم افزود: با تشکیل این نهاد، تغییرات دیگر هم اعمال خواهد شد. مصباحی مقدم در خصوص استقلال بانک مرکزی گفت: استقلال بانک مرکزی به این معناست که بانک مرکزی مجری سیاست‌های پولی باشد بدون اینکه دولت به منابع بانک مرکزی اتکا کند. وی ادامه داد: منابع بانک مرکزی جیب ملت بوده و پول نشانه قدرت خرید است. این نماینده اسبق مجلس گفت: کسی که بانک مرکزی را مدیریت می‌کند نباید به راحتی توسط رئیس جمهور عزل و نصب شود و همچنین اعضای شورای پول و اعتبار را نباید رئیس جمهور تعیین کند.

مصباحی مقدم با اشاره به اینکه بانک مرکزی باید دو کار عمده را انجام دهد، گفت: نخست اینکه بانک مرکزی نباید به دولت قرض بدهد، زیرا قرضی که دولت از بانک مرکزی می‌کند هرگز پس داده نمی‌شود همچنین بانک مرکزی نباید قرض ریالی به دولت بدهد و ارز از دولت بخرد. عضو مجمع تشخیص مصلحت نظام افزود: دولت باید ارز خود را در بازار آزاد بفروشد و بانک مرکزی فقط قیمت ارز را مدیریت کند. وی گفت: بین دو عامل ذکرشده تفاوت زیادی وجود دارد و بانک مرکزی فقط باید عرضه و تقاضا را مدیریت کند. مصباحی مقدم افزود: دولت نباید بانک مرکزی را جیب خودش تلقی کند و بانک مرکزی باید مستقل از دولت عمل کند. این نماینده اسبق مجلس شورای اسلامی با اشاره به اینکه منشأ بسیاری از مشکلات، استقلال نداشتن بانک مرکزی است، گفت: رشد نقدینگی به دلیل همین قرض دادن بانک مرکزی به دولت است و بانک مرکزی نباید پول بدون پشتوانه منتشر کند و این دومین اقدامی است که باید بانک مرکزی انجام دهد. وی اضافه کرد: استقلال بانک مرکزی به معنای حفظ قدرت خرید پول است که باید توسط بانک مرکزی مدیریت شود.

برای عبور از شرایط ویژه هفته جاری

نباید خاموشی به بخش خانگی تحمیل شود

ستاد فرماندهی پیک بار برق با توجه به افزایش و پایداری دما در اکثر نقاط کشور، بر شرایط ویژه این هفته و استفاده از ظرفیت همه برنامه‌های مدیریت بار و مولدهای اضطراری ادارات تأکید کرد. به گزارش پایگاه خبری توانیر، در نشست فوق‌العاده ستاد فرماندهی پیک بار ۱۴۰۰ که در مرکز پایش صنعت برق برگزار شد، همایون حائری معاون برق و انرژی وزارت نیرو بر استفاده از همه ظرفیت‌های مدیریت بار تأکید کرد و گفت: خوشبختانه هماهنگی خوبی میان دستگاه‌ها و نهادها در این زمینه وجود دارد. حائری افزود: براساس مصوبه‌های صادرشده، همه صنایع، شهرک‌های صنعتی موظف به همکاری با برق هستند.

همچنین محمدحسن متولی زاده مدیرعامل شرکت توانیر نیز در این نشست گفت: برنامه‌های ارائه شده باید با دقت اجرا شود. وی درعین حال با اشاره به انتصاب فرخزاد به سمت معاون انتقال و تجارت خارجی توانیر و رجبی مشهدی به سمت مدیرعامل شرکت مدیریت شبکه برق ایران اظهار امیدواری کرد: با توجه به اهمیت حوزه انتقال و تبادلات برون مرزی برق، این بخش باید به صورت ویژه و با دقت پیگیری شود. در این نشست غلامعلی رخشانی مهر معاون هماهنگی توزیع توانیر نیز با اشاره به اینکه در هفته جاری در اکثر شهرها دمای بسیار بالایی را داریم، گفت: هفته نادری را پیش رو داریم و با توجه به شرایط پیش رو، نیازمند استفاده بیشتر از ظرفیت‌های همکاری بخش کشاورزی و سایر پتانسیل‌های مدیریت بار هستیم. رخشانی مهر تأکید کرد: تا حد امکان باید از اعمال خاموشی بخش خانگی بپرهیزیم. در عین حال مصطفی رجبی مشهدی مدیرعامل شرکت مدیریت شبکه برق ایران نیز در این جلسه خواستار توجه شرکت‌های برق منطقه‌ای و توزیع به دستورات دیسپاچینگ ملی شد و گفت: این هفته ناترازی تولید و مصرف برق به اوج و نیاز مصرف به بیش از ۶۵ هزار مگاوات می‌رسد. رجبی مشهدی همچنین بر استفاده بیشتر از ظرفیت مولدهای اضطراری ادارات و سایر دستگاه‌ها تأکید کرد و افزود: در این خصوص با توجه به تفاهم‌نامه امضاشده با بسیج، می‌توانیم از پتانسیل این نهاد نیز استفاده کنیم. وی با بیان این که نباید خاموشی به بخش خانگی تحمیل شود، یادآور شد: با این حال قرار گرفتن جداول خاموشی‌های احتمالی در سایت‌های شرکت‌های توزیع نیروی برق و اطلاع‌رسانی آن ضروری است چراکه هم‌وطنان باید بتوانند برنامه‌های خود را براساس این جداول احتمالی، تنظیم کنند. در این نشست همچنین داوود فراخزاد معاون انتقال و تجارت خارجی توانیر نیز اظهار امیدواری کرد که بخش انتقال کشور بتواند به هماهنگی فنی کامل برسد. وی تصریح کرد: باید تلاش کنیم دستاورد صنعت برق در رسیدن به موفقیت ۱۸ سال بدون خاموشی سراسری را حفظ کنیم.

آگهی دعوت مجمع عمومی عادی سالیانه شرکت گرگان مرغ چالکی

بدینوسیله به اطلاع کلیه سهامداران شرکت گرگان مرغ چالکی سهامی خاص به شماره ثبت ۲۷۸۲ و شناسه ملی ۱۰۷۰۰۱۰۲۰۳۲ می رساند که جلسه مجمع عمومی عادی سالیانه شرکت در ساعت ۸ صبح روز دوشنبه مورخ ۱۴۰۰/۵/۱۸ در محل شرکت واقع در گرگان –ابتدای جاده حیدرآباد –روستای چالکی با حضور کلیه سهامداران برگزار می گردد ؛ لذا از کلیه سهامداران جهت شرکت در این جلسه دعوت به عمل می آید.

دستور جلسه :
۱- گزارش هیات مدیره
۲- تصویب صورتهای مالی و ترازنامه شرکت
۳- انتخاب اعضای هیات مدیره
۴- انتخاب بازرسان
۵- سایر موارد

تاریخ انتشار ۱۴۰۰/۵/۳
خ ش ۱۴۰۰/۵/۳

هیات مدیره شرکت

آگهی دعوت مجمع عمومی عادی به طور فوق العاده نوبت اول شرکت تعاونی مسکن مهرمحلی شماره دوازده مهاباد به شماره ثبت ۱۲۱۶ شناسه ملی ۱۰۸۶۱۹۸۷۴۲۰

بنا به تصویب هیات مدیره جلسه مجمع عمومی عادی به طور فوق العاده نوبت اول شرکت تعاونی مسکن مهر محلی شماره دوازده مهاباد راس ساعت ۱۰ صبح روز یکشنبه مورخ ۱۴۰۰/۵/۲۴ در محل احداث پروژه ۱۴۰ واحدی شرکت تعاونی واقع در کوی سیدآباد تشکیل می گردد. از عموم سهامداران و اعضا محترم دعوت می شود جهت اتخاذ تصمیم راجع به موضوعات ذیل در روز و ساعت مقرر در محل تعیین شده حضور به هم رسانند و یا با توجه به مفاد ماده ۱۹ آئین نامه نحوه تشکیل مجامع عمومی در صورتیکه حضور عضوی در مجمع میسر نباشد ، می تواند حق رای خود را به موجب وکالتنامه به عضو دیگر یا نماینده تام الاختیار از میان اعضا یا غیراعضا واگذار نماید، در این صورت هر عضوی می تواند علاوه بر رای خود حداکثر حق سه رای با وکالت و هر شخص غیرعضو تنها یك رای با وکالت داشته باشد، توضیحا اینکه وکالتنامه های عادی بایستی یك روز بعد از انتشار آگهی مذکور تا یك روز قبل از تشکیل مجمع به غیر از ایام تعطیل در محل دفتر شرکت تنظیم شده و توسط بازرس بررسی و تائید گردد و در غیر این صورت وکالتنامه رسمی حضور در مجمع بایستی به تائید یکی از دفترخانه های اسناد رسمی رسیده باشد.

دستور جلسه :
۱- انتخاب سه نفر عضو هیات تصفیه
۲- انتخاب دو نفر ناظر هیات تصفیه

تاریخ انتشار ۱۴۰۰/۵/۳
خ ش ۱۴۰۰/۵/۳

هیات مدیره شرکت تعاونی مسکن مهر محلی شماره دوازده مهاباد

خبر

مدیرعامل اتحادیه سراسری دامداران:

کشور در ماه‌های آینده با کمبود شدید دام و گوشت مواجه می‌شود

مدیرعامل اتحادیه سراسری دامداران با اشاره به کشتار گسترده بره‌ها، گفت: بین سه تا ۶ ماه آینده با کمبود شدید در حوزه عرضه دام و گوشت مواجه می‌شویم. مجتبی عالی، مدیرعامل اتحادیه سراسری دامداران کشور در گفت‌وگو با خبرنگار مهر با اشاره به کشتار گسترده بره‌ها و دام‌های مولد در کشور، گفت: خشکسالی منجر به فقر شدید مراتع و کمبود علوفه شده و این مسئله در کنار گرانی نهاده‌های دامی، تأمین خوراک برای دام‌ها را بسیار دشوار کرده است. وی قیمت تمام‌شده تولید هر کیلوگرم گوشت گوسفند زنده را برای دامداران ۸۰ هزار تومان عنوان کرد و افزود: درحال حاضر حداکثر قیمتی که گوسفند را از دامداران می‌خرند، کیلویی ۵۰ هزار تومان است. عالی با اشاره به اینکه کشتار گسترده بره‌ها منجر به این شده که عرضه دام در حال حاضر مناسب باشد، گفت: در سه تا ۶ ماه آینده ما در این زمینه به مشکل برمی‌خوریم و با کمبود شدید مواجه خواهیم شد. این فعال بخش خصوصی درباره اینکه چه راهکاری برای برون رفت از شرایط فعلی وجود دارد؟ تصریح کرد: دولتمردان باید از خواب بیدار شوند، هم اکنون دولت روزهای آخر خود را سپری می‌کند و کسی کاری انجام نمی‌دهد و همه چیز را به دولت بعد حواله می‌کنند. عالی درباره اینکه آیا فکر می‌کنید دولت بعد بتواند همه چالش‌های موجود را ساماندهی کند؟ افزود: این کار بسیار دشواری است که انجام آن به راحتی امکان پذیر نیست مگر آنکه همه دست به دست هم بدهند و اراده کنند که از این وضعیت خارج شویم در این صورت احتمالا بتوانیم شرایط فعلی را پشت سر بگذاریم.

وی تأکید کرد: شرایط به گونه‌ای شده که دیگر باید برای نجات کشور کاری کرد، وضعیت بد اقتصادی گریبان تولیدکنندگان و مردم را گرفته و همه باید با هم برای برون رفت از وضعیت فعلی همکاری کنند، در غیر این صورت عواقب سنگینی در انتظار همه ما خواهد بود.

هر کیسه سیمان به بالای ۱۱۰ هزار تومان رسید

درحال حاضر بازار فروش سیمان نشان می‌دهد سیمان در بازار نیست و اگر هم کسی بخواهد با استفاده از واسطه‌ها هر بسته ۵۰ کیلویی سیمان را بیش از ۱۱۰ هزار تومان خریداری می‌کند. هر روز دلال بازی فروش سیمان داغ‌تر می‌شود و قیمت‌ها روند صعودی را طی می‌کند اما همچنان مسئولین برق کارخانجات را کاهش داده و تدبیری برای مدیریت وضعیت این صنعت به کار نمی‌گیرند. به گزارش تسنیم، در طول یک ماه اخیر بازار سیمان با قطعی برق و تنش قیمتی روبه رو شده است که متأسفانه هنوز تدبیری برای مدیریت قیمت‌ها در این صنعت به کار گرفته نشده است. البته نکته قابل تأمل اینجاست مسئولان به منظور ایجاد تسهیل در فرآیند بخش تولید کشور، طبق توافق صورت گرفته میان معاونین وزارت نیرو و وزارت صنعت، معدن و تجارت، صنایع فولادی و سیمانی را مجاز به فعالیت از ساعت ۲۴ الی هشت صبح تا سقف ۵۰ درصد دیماند مصرفی برق تا اطلاع ثانوی کردند. بر همین اساس مقرر شد به برخی صنایع اجازه داده شود شب تا صبح فعالیت داشته باشند که سیمان و فولاد هم جزء آن بود. در همین ارتباط تولیدکنندگان سیمان ضمن بی‌فایده بودن این تصمیم معتقد بودند: «کوره سیمان، بخاری برقی نیست که شب بزنن برق و صبح خاموشش کنند. هر کوره برای گرم شدن و آماده بار شدن نیاز به ۴۸ ساعت زمان دارد و مصوبه مصرف ۱۰ درصد برق هم واقعا قابل تأمل است. مشکلات تأمین برق واحدهای تولیدی این روزها عاملی شده تا کارخانجات ترجیح بدهند توقف تولید را انجام داده و مانع ضرر و زیان خود شوند چراکه به اعتقاد تولیدکنندگان سیمان مشکلات تولید و شرایط بازار فعالیت را ما برای هر روز سخت‌تر کرده و از طرفی بازار هم با دلال بازی در فروش سیمان روبه رو شده است.»

وزیر نیرو:

پویش هر هفته الف- ب- ایران به ایستگاه آخر رسید

وزیر نیرو گفت: دیروز دوم مردادماه با افتتاح چند طرح به ارزش حدود ۲ هزار و ۳۸۲ میلیارد تومان، پویش #هرهفته- الف- ب-ایران به ایستگاه آخر رسید. به گزارش خبرگزاری صداوسیما؛ رضا اردکانیان در مراسم افتتاح طرح‌های صنعت آب و برق کشور که در استان خوزستان به صورت ویدئو کنفرانس برگزار شد، افزود: امروز به همراه معاون اول ریاست جمهور، وزیر جهاد کشاورزی و تعدادی از مسئولان اجرایی کشور از سد کرخه و خروجی آن و همچنین از هورالعظیم و مناطق مربوط به آن بازدید کردیم ضمن اینکه جمعه شب جلسه‌ای با نخبگان، خبرگان و سران طوایف و عشایر خوزستان داشتیم. وی اضافه کرد: امسال حدود ۳۰ درصد از بارش‌های استان خوزستان و ۴۰ درصد از بارش‌های استان‌های دیگر که به این استان ورودی داشته است، کاهشی بوده است. اردکانیان گفت: براساس جلساتی که برگزار شد مسئولان استان خوزستان محدودیت‌هایی را برای برخی کشت‌های پرآب بر در نظر گرفتند، اما اکنون کشت‌هایی صورت گرفته که آب بر هستند. با توجه به این که معیشت کشاورزان همیشه حائز اهمیت بوده، باید با نوعی مصالحه بین شرایط امروز، شرایط محتمل پاییز، مصارف کشاورزی که کشت پاییزه دارد و شرب مردم خوزستان در نیم سال دوم، به فرمول خوبی برای حل مسائل دست پیدا کرد. وزیر نیرو گفت: فرمایشات مقام معظم رهبری به ویژه توصیه‌هایی که همواره برای استان خوزستان در سال‌های اخیر به دولت‌های مختلف داشتند، ملاک عمل همه ما بوده و هست و امیدواریم نویدهایی که برای تأمین مالی داده شده، برای اجرایی کردن طرح‌های دولت، عملی شود. اردکانیان افزود: اکنون در هشتاد و چهارمین برنامه از افتتاح طرح‌های ملی، در استان مازندران تصفیه خانه آب و خط آب رسانی به بابل و بابلسر همراه با چهار شهر و ۵۷ روستا با جمعیت تقریبی ۶۰۰ هزار نفر، در استان اردبیل تصفیه خانه آب و خط آب رسانی به خلخال، در سیستان و بلوچستان تصفیه خانه فاضلاب کنارک، در چهارمحال و بختیاری تصفیه خانه فاضلاب هوره، در استان فارس آب رسانی به حاجی آباد (زرین دشت فارس)، اتمام عملیات اجرایی سد هایقر، سه واحد نیروگاه مقیاس کوچک، در استان بوشهر آبگیری سد خائیز و افتتاح سد ارغون و در ۹ استان ۱۳ نیروگاه تجدیدپذیر با ظرفیت ۳۰ مگاوات با دستور رئیس جمهور به بهره‌برداری رسید. وی با بیان این که دیروز آخرین جلسه مربوط به پویش هرهفته الف-ب-ایران در دولت دوازدهم است، گفت: این پویش از نیمه دوم سال ۹۸ تاکنون برگزار شده است به واسطه این پویش در سال ۲۲۷ طرح بزرگ آب و برق با سرمایه‌گذاری ۳۳ هزار میلیارد تومانی در سال ۹۸، ۱۰۷ طرح با سرمایه‌گذاری ۸۱ هزار میلیارد تومانی در سال ۹۹ و ۹۴ طرح با سرمایه‌گذاری ۱۳ هزار میلیارد تومانی در ۵ ماهه نخست سال ۱۴۰۰، به بهره‌برداری رسیده است. وی گفت: از نیمه دوم سال ۹۸ تاکنون ۶۲۸ طرح آب، برق و فاضلاب با سرمایه‌گذاری ۱۳۲ هزار میلیارد تومان به مدار بهره‌برداری آمده که بخش عمده این طرح‌ها مربوط به سدهای مخزنی است. وزیر نیرو افزود: دیروز دوم مردادماه پنجاه و هفتمین طرح دولت کنونی به مرحله افتتاح رسید، بر این اساس ۳۰ درصد عملکرد دولت دوازدهم، افزایش داشته است. اردکانیان گفت: امروز سی و چهارمین تصفیه خانه آب در دولت دوازدهم به بهره‌برداری می‌رسد. جمعا ۵۴ تصفیه خانه آب در دولت افتتاح شده است. ضمن این که دیروز نود و پنجمین تصفیه فاضلاب نیز به بهره‌برداری رسید که نسبت به دولت یازدهم ۴۰ درصد افزایش داشته است. با توجه به آماری که وجود دارد، اکنون حدود ۱۰۰ درصد طرح‌هایی که وعده شده بود در بخش‌های آب و برق و فاضلاب به نتیجه رسیده است.

خبر

معاون شرکت آبفای استان مرکزی خبر داد:

تأکید بر انجام اقدامات لازم در زمان مواجهه با قطع آب

اراک-خبرنگار رسالت:
سومین جلسه ستاد پایش تنش آبی شرکت آب و فاضلاب استان مرکزی با حضور مدیرعامل، اعضای این ستاد و مدیران امور آب و فاضلاب شهرستان های استان به صورت ویدئو کنفرانس برگزار شد. در ابتدای جلسه مهندس منوچهر شجاعی، معاون بهره برداری و توسعه شرکت آب و فاضلاب استان مرکزی، ضمن ارائه توصیه های لازم به مدیران امور آب و فاضلاب شهرستان های تابعه در خصوص انجام اقدامات لازم در زمان مواجهه با قطع آب بر انجام اقدامات تأکید نمود. در ادامه هریک از مدیران امور آب و فاضلاب شهرستان های تابعه که تعدادی از آن‌ها به صورت حضوری و تعدادی نیز از طریق ویدئو کنفرانس در این جلسه حضور داشتند به تشریح وضعیت شهرها و روستاهای دارای تنش آبی حوزه خدمت خود پرداخته و اقدامات انجام شده برای کاهش تنش آبی در این روستاها را ارائه نمودند. سپس مهندس عرفانی نسب، مدیر عامل شرکت آب و فاضلاب استان مرکزی ضمن قدردانی از تلاش های همکاران در راستای تأمین پایدار آب مشترکین به ویژه در شرایط کنونی که بسیاری از شهرها و روستاهای کشور با تنش آبی مواجه هستند، پایش شبکه های آب روستاها را یکی از راه های عبور از بحران کم آبی دانست و افزود: با پایش شبکه ها و انشعابات آب می توان با شناسایی انشعابات غیر مجاز، انشعابات پر مصرف و مصارف نادرست از تضییع حق دیگر مشترکین جلوگیری نموده و اثرات تنش آبی را کاهش دهیم.

■■■

مدیرکل امور عشایری کرمانشاه خبر داد:

اختصاص ردیف اعتباری برای تأمین آب شرب سالم عشایر

کرمانشاه-خبرنگار رسالت:
مدیرکل امور عشایری استان کرمانشاه از اختصاص ردیف اعتباری برای تأمین آب شرب سالم عشایر این استان خبر داد. بهزاد محمدی اظهار کرد: هشت هزار تن علوفه یارانه‌ای در اختیار عشایر استان کرمانشاه قرار می گیرد. وی با بیان این که معیشت عشایر علاوه بر این که تابع شرایط اقلیمی بوده وابستگی شدیدی به علوفه مراتع دارد، افزود: با توجه به خشکسالی به وجود آمده علوفه مراتع روند کاهشی یکصد و ۲۰ هزار تنی داشته و عشایر با توجه به کمبود آب در مراتع و افزایش قیمت نهاده‌های دامی با مشکل جدی مواجه هستند. مدیرکل امور عشایری استان کرمانشاه گفت: اختصاص ردیف اعتباری از محل صندوق توسعه ملی برای تأمین آب شرب سالم و ثابت برای عشایر و اختصاص پنج هزار تن قیر رایگان به اداره کل امور عشایری این استان از مهم‌ترین اقداماتی است که برای ارائه خدمات هر چه بهتر به جامعه عشایری استان کرمانشاه پیگیری شده است. محمدی خاطرنشان کرد: از دیگر اقداماتی که برای ارائه خدمات هر چه بهتر و در خور شأن و مرتبه عشایر پیگیری شده، خرید تضمینی دام عشایر بوده و بر اساس مصوبه شورای تنظیم بازار کشور باید یک میلیون دام مازاد عشایر کل کشور خریداری شود و این موضوع در زمان اجرا تأثیر بسیار مهمی در بحث قیمت دام زنده خواهد داشت. مدیرکل امور عشایری استان کرمانشاه افزود: با هماهنگی دادستان کرمانشاه موضوع جلوگیری خروج کاه و کلش از این استان در دستور کار قرار گرفته و این امر تأثیر بسیار مهمی در کاهش بهای کاه و کلش داشته است.

■■■

معاون بهداشت علوم پزشکی زنجان:

استان درخصوص بیماری کرونا شهرستان قرمز ندارد

زنجان-خبرنگار رسالت:
معاون بهداشت علوم پزشکی استان زنجان با بیان این که استان زنجان شهرستان قرمز کرونایی ندارد، گفت: تنها زنجان در وضعیت نارنجی قرار دارد. محمدرضا صائینی بر لزوم تقویت بهداشت فردی و اجتماعی در استان تأکید کرد و گفت: زدن ماسک به شدت در استان کاهش یافته است و این بسیار نگران کننده است. وی با بیان این که از ابتدای شیوع کرونا تاکنون آمار مبتلایان مثبت سرپایی بر اساس تست آزمایشگاهی به ۸۴ هزار و ۷۵ نفر رسیده است، اظهار کرد: آمار موارد مثبت سرپایی استان طی هفته‌های گذشته روند افزایشی داشته است. معاون بهداشت علوم پزشکی استان زنجان با بیان این که فوتی‌های کرونا در استان کاهش داشته است، گفت: طی تیرماه روند فوتی‌های کرونا در استان در بعضی از روزها صفر بوده است. صائینی به رنگ‌بندی کرونایی استان زنجان اشاره کرد و ابراز داشت: زنجان شهرستان قرمز ندارد. وی با بیان این که شهر زنجان نارنجی است، تأکید کرد و گفت: بقیه شهرستان‌های استان در وضعیت زرد قرار دارد. معاون بهداشت علوم پزشکی استان زنجان به روند تزریق واکسن کرونا در استان اشاره کرد و افزود: بیش از ۸۲ درصد سالمندان بالای ۸۰ سال و بیش از ۷۵ درصد سالمندان بالای ۷۰ سال در استان واکسینه شدند.

■■■

رئیس جهاد کشاورزی آذربایجان غربی خبر داد:

راه‌اندازی اتاق اصناف کشاورزی و مطالبه حقوق صنفی در استان

ارومیه-خبرنگار رسالت:
رئیس سازمان جهاد کشاورزی آذربایجان غربی گفت: با راه‌اندازی اتاق‌های اصناف کشاورزان و مطالبه حقوق صنفی فعالان این بخش، تولید رونق و توسعه می‌یابد. اکبر کرامتی افزود: با تصویب هیئت وزیران، تشکیل اتاق اصناف کشاورزی در دستور کار این سازمان قرار گرفته است که با مشارکت تعاون روستایی استان این امر محقق می‌شود. وی با اشاره به این که تاکنون ۳۸۱ شغل در بخش کشاورزی استان شناسایی و کدگذاری شده است، افزود: این امر بر اساس استانداردهای بین‌المللی و با هدف هویت‌بخشی به این مشاغل و ارتقای جایگاه حرفه‌ای آنان انجام می‌شود. کرامتی با اشاره به شعار سال مبنی بر تولید، پشتیبانی‌ها و مانع‌زدایی‌ها گفت: تشکیل اتاق اصناف کشاورزی تأثیر بسزایی در بهره‌وری و افزایش تولید محصولات کشاورزی خواهد داشت. رئیس سازمان جهاد کشاورزی آذربایجان غربی گفت: با تشکیل اتاق اصناف، بهره برداران بخش کشاورزی باید عضو نظام صنفی و اتحادیه مذکور باشند. وی تصریح کرد: پروانه کسب بهره برداران بخش کشاورزی با مراجعه به ادارات جهاد کشاورزی هر شهرستان و ارائه مدارک لازم و پرداخت حق عضویت به صورت سالیانه صادر و تمدید می‌شود که اعتبار این پروانه‌ها به صورت استانی است. کرامتی با اشاره به اهمیت تقویت تشکل‌های صنفی بخش کشاورزی ابراز امیدواری کرد، در آذربایجان غربی که یکی از قطب‌های مهم تولید محصولات کشاورزی در کشور است، با این اقدام، اتاق اصناف کشاورزی در سطوح استانی و شهرستانی بتوانند نیازهای بهره برداران این بخش را پیگیری و در راستای رفع آن تلاش کنند.

یک مقام مسئول دفاع مقدس اردبیل مطرح کرد:

معرفی چهره‌ها و مفاخر دوران دفاع مقدس اردبیل در سطح کشور

اردبیل-خبرنگار رسالت:
مسئول مرکز حفظ آثار و نشر ارزش‌های دفاع مقدس اردبیل گفت: با بهره گیری از ظرفیت اصحاب رسانه‌ها و مفاخر استان درصدد هستیم تا چهره‌ها و مفاخر استان در دوران دفاع مقدس را در سطح کشور به همگان معرفی کنیم. علیرضا حسن‌زاده اظهار داشت: در حالی که این استان نویسندگان قوی و مطرحی دارد اما متأسفانه سرعت کند خاطره‌نگاری از رزمندگان اردبیلی، نهضت خاطره‌نگاری در این استان راه‌اندازی می‌شود که به همین منظور تمهیدات لازم به عمل آمده است. وی بیان کرد: توجه و اهمیت به مبحث خاطره‌نگاری رزمندگان دوران دفاع مقدس اولویت اساسی است که به همین منظور علی‌رغم داشتن نویسندگان قوی و مطرح استان درصدد هستیم به اهداف خود در این زمینه دست یابیم. مسئول مرکز حفظ آثار و نشر ارزش‌های دفاع مقدس سپاه حضرت عباس(ع) استان اردبیل ادامه داد: استان اردبیل ۳۳ هزار رزمنده دارد و در حالی که چهل سال از دوران دفاع مقدس گذشته اما روزبه روز شاهد از دست دادن گنجینه‌های دفاع مقدس هستیم، بدون آن که اقدامی برای ثبت و ضبط خاطرات ارزشمند رزمندگان، جانبازان و خانواده‌های معظم شهدا انجام یابد. حسن‌زاده تصریح کرد: حمایت از نویسندگان اردبیلی جزء اولویت‌های اساسی است و به همین منظور ۷۰ اثر مربوط به خاطره نگاری با موضوع دفاع مقدس چاپ و منتشر شده است.
مسئول انتشارات خط هشتار اردبیل گفت: خاطره‌نگاری به عنوان یک اولویت اساسی برای کاهش مظلومیت رزمندگان اردبیلی است که به همین منظور بهره گیری از ظرفیت اصحاب رسانه‌ها و مفاخر استان درصدد هستیم تا چهره‌ها و مفاخر استان در دوران دفاع مقدس را در سطح کشور به همگان معرفی کنیم.
حسن‌زاده اظهار کرد: تاکنون اقدام قابل ملاحظه و قابل قبولی در راستای ثبت و ضبط خاطرات رزمندگان انجام نیافته و به همین منظور نیاز است تا با بهره گیری از ظرفیت‌های موجود در راستای ثبت و ضبط خاطرات گنجینه‌های استان در دوران دفاع مقدس در عرصه‌های ملی و فرامنطقه‌ای تلاش شود.
وی بیان کرد: انتظار ما از نویسندگان دفاع مقدس این است که نسبت به شناساندن مفاخر دفاع مقدس در عرصه‌های ملی و فراملی تلاش کنند و نسبت به ثبت و ضبط خاطرات گنجینه‌های استان در دوران دفاع مقدس حساسیت و اهتمام ویژه‌ای بورزند.
حسن‌زاده از غفلت مسئولان نسبت به پرداخت به تاریخ شفاهی و خاطره‌نگاری نیز خبر داد و افزود: تاکنون نتوانسته‌ایم مفاخر خود را به نسل جوان بشناسانیم و به همین منظور در فرصت باقی‌مانده تلاش ما بر این است تا با حمایت از نویسندگان مفاهیم ارزشی، خاطرات شهدا را به نحو شایسته معرفی و به نسل آتی معرفی کنیم.

استاندار کرمان:

پروژه اضطراری تأمین آب شرب افتتاح شد

کرمان-خبرنگار رسالت:
استاندار کرمان گفت: طرح اضطراری تأمین آب شرب شهر کرمان با حفاری ۷ حلقه چاه و هزینه کرد ۴۲ میلیارد تومان به بهره‌برداری رسید. طرح اضطراری تأمین آب شرب شهر کرمان با حضور استاندار کرمان و جمعی از مدیران به بهره‌برداری رسید تا پس از چهار ماه تلاش شبانه‌روزی با حفاری ۷ حلقه چاه، ۶ هزار و ۸۰۰ متر خط انتقال و هزینه کرد ۴۲۰ میلیارد ریال، ۲۰۰ لیتر بر ثانیه آب برای شهر کرمان تأمین و بخشی از کمبود آب شرب شهروندان جبران شود. علی زینی‌وند در جریان این افتتاحیه عنوان کرد: تشنگی دشت‌های کرمان به عمق ۴۰۰ متر رسیده و ظرفیت استخراج آب را ندارد و باید به داد آن هم برسیم. وی از لزوم مهار قطره قطره آب در کرمان گفت و بیان داشت: سند سازگاری با کم‌آبی و در کنار آن طرح آمایش استان به عنوان رویکرد، تدوین شده‌اند و باید اطلاع‌رسانی شوند. استاندار کرمان افزود: دیگر نمی‌توان رویکرد کشاورزی سنتی داشت. با یک صدم آب مصرفی کنونی و با استفاده از تکنولوژی می‌توان مزارع و باغ‌ها را سرسبز نگه‌داشت. زینی‌وند ادامه داد: برداشت آب از چاه‌های کشاورزی را باید به سرعت کاهش داد، صنایعی که آب از خلیج فارس برای آن‌ها رسیده باید از چاه‌های آب خداحافظی کنند، رینگ شهر کرمان حتما باید اجرایی شود و فاضلاب شهری نیز باید جمع‌آوری و برای مصرف صنایع برده شود. استاندار کرمان گفت: می‌شود هم صنعت و کشاورزی داشت، هم آب را مدیریت کرد و هم به داد دشت‌های کرمان رسید، همه باید پای کار باشند و مهم‌ترین مسئله صرفه‌جویی و مصرف صحیح منابع آبی در اختیار است. وی همچنین به اهمیت انتقال آب خلیج فارس به کرمان پرداخت و افزود: تأمین اعتبار این خط صورت گرفته و امیدواریم طی یک سال آینده آب به کرمان آورده شود.

رئیس اتحادیه صنعت دام مازندران:

کشتار دام‌های مولد نگران کننده است

ساری-خبرنگار رسالت:
رئیس اتحادیه صنعت دام و دامپروری در مازندران گفت: فاجعه ملی در صنعت دام و دامداری در حال رخ دادن بوده و کشتار دام‌های مولد نگران کننده است.
الهیار ولی زاده با بیان این که فاجعه ملی در صنعت دام و دامپروری در حال رخ دادن است، اظهار داشت: مازندران جزء دامداران برتر کشور است و مشکلات تأمین علوفه، شرایط را سخت کرده است. وی با بیان این که دامداران سنتی دیگر قادر به ادامه کار و تولید نیستند، گفت: دامداران عشایری و روستایی که از علوفه‌های مراتع استفاده می‌کردند در حال حاضر تحت فشار قرار دارند زیرا مراتع خشک شده است. وی با عنوان این که از دولت جدید درخواست داریم تا نسبت به حل مشکلات دامداران اقدام کنند، گفت: در حال حاضر خوراک ذخیره در حال مصرف شدن است و این پیامدهای جدی در پی خواهد داشت. ولی‌زاده گفت: ما حاضر نیستیم شیر دامداران به هفت هزار تومان یا سه هزار تومان برسد بلکه تقاضا داریم تعادلی ایجاد شود تا مردم و تولیدکننده متضرر نشوند. رئیس اتحادیه صنعت دام مازندران یادآور شد: قیمت شیر و علوفه، منطقی و حساب شده نیست و باید راهکارهایی برای حمایت از تولیدکنندگان و دامداران اتخاذ شود.
وی با بیان این که به عنوان یک دامدار احساس خطر می کنم، گفت: به عنوان یک دامدار اعتقاد دارم که تولیدکننده به مشکل برخورده و من قصد دارم بخشی از دام مولد را به کشتار ببرم. ولی زاده یادآور شد: برای صادرات باید دامداران و تولیدکننده را موظف کنند تا نسبت به واردات نهاده‌ها اقدام کنند نه آنکه نهاده‌ها توسط دلالان و واسطه‌ها وارد شود. رئیس اتحادیه صنعت دامداران تصریح کرد: در حال حاضر گوشت به کیلویی ۲۰۰ هزار تومان به فروش می‌رسد در حالی ۱۰۰ هزار تومان به دست دامداران نمی‌رسد.

معاون شرکت آب منطقه‌ای گلستان:

۹ حلقه چاه کشاورزی به شبکه آبرسانی گرگان متصل شد

گرگان-خبرنگار رسالت:
معاون حفظ و بهره برداری شرکت آب منطقه ای استان گلستان گفت: برای جبران کاهش افت دبی چاه های شرب در استان که به دلیل خشکسالی و استفاده همزمان چاه‌های کشاورزی در استان رخ داده است، یکی از راه های کارشناسی واضطراری استفاده از چاه‌های عمیق کشاورزی و صنعت بود، لذا تاکنون ۹ حلقه چاه کشاورزی و همین طور خدماتی که قابلیت آب شرب آن‌ها به تأیید شرکت آب و فاضلاب استان گلستان رسیده، توسط شرکت به خطوط انتقال آب شرب گرگان متصل شده و از این طریق حدود ۱۰۰ لیتر بر ثانیه تأمین آب شرب شهر گرگان انجام شده است. جواد تیموری اظهار کرد: از طرف دیگر چاه‌های دیگری که امکان اتصال آن‌ها به خطوط آب شرب شهر گرگان وجود داشت مورد بررسی کارشناسی قرار گرفت. تعداد این چاه ها ۱۲ حلقه است که دبی آن‌ها ۱۲۰ لیتر بر ثانیه برآورد می شود و ارزیابی فنی از سوی کارشناسان شرکت آب و فاضلاب در حال انجام است و طی دو، سه روز آینده این ۱۲ حلقه چاه نیز به خطوط انتقال شهر گرگان افزوده می‌شود. این مقام مسئول با بیان این که ۳۶ چاه دیگر در مسیر خطوط انتقال شرب گرگان نیز برای اتصال به خطوط شرب در حال بررسی است، تصریح کرد: علاوه بر این، شرکت آب منطقه ای استان گلستان حفر دو حلقه چاه برای تأمین آب شرب را پیش بینی کرده که ظرف دو تا سه روز آینده به خطوط انتقال آب شرب گرگان افزوده می شود و از این طریق نیز حدود ۴۰ لیتر بر ثانیه به ظرفیت آب شرب گرگان افزوده خواهد شد. تیموری بیان کرد: در صورت ضرورت، بررسی سایر چاه‌هایی که در شعاع مناسبی از خطوط آب شرب گرگان قرار دارد، در دستور کار قرار می گیرد و پس از آنکه ارزیابی فنی و کارشناسی توسط شرکت آب منطقه ای و شرکت آب و فاضلاب استان گلستان انجام شد از ظرفیت آن‌ها نیز برای کسری آب شرب گرگان استفاده می شود. وی افزود: در مجموع این اقدامات، بیش از نیمی از کسری شرب گرگان در پیک با استفاده از این چاه ها جبران می شود.

مدیرعامل توزیع برق گیلان خبر داد:

کشف و شناسایی ۴ مرکز و ۳۴ دستگاه استخراج غیر مجاز رمزارز در استان

رشت-خبرنگار رسالت:
مدیرعامل توزیع برق گیلان گفت: طی عملیاتی با حضور نیروهای انتظامی و نمایندگان شرکت توزیع برق گیلان ۴ مرکز و ۳۴ دستگاه استخراج غیرمجاز رمز ارز در شهرستان‌های رشت، آستارا، رضوانشهر و لشت نشاء کشف و ضمن قطع انشعاب برق جهت طی مراحل قانونی به مراجع قضایی تحویل داده شدند. هنرمند تأکید کرد: از این تعداد، ۴ مورد در مراکز خانگی و یک مورد کافی‌شاپ بوده که براساس پایش مصرف آن‌ها مورد کشف و شناسایی قرار گرفته‌اند. وی اظهار داشت: با توجه به شرایط ویژه امسال در صنعت برق از جمله بروز خشکسالی و کمبود بارش‌ها، افزایش دمای زودرس، استخراج غیرمجاز رمز ارزها و عدم توازن تولید و مصرف، لذا مدیریت مصرف از سوی مشترکین امری ضروری است و پایش مصرف استان نیز جزء وظایف ذاتی توزیع برق گیلان می باشد. مدیرعامل توزیع برق گیلان تصریح کرد: با تشکیل کمیته جمع‌آوری مراکز غیر مجاز رمز ارز در استان با حضور دستگاه‌های اجرایی، قضایی و امنیتی، تاکنون بیش از ۵ هزار دستگاه استخراج غیرمجاز رمز ارز در گیلان شناسایی شده است که بالغ بر ۴۲ میلیارد تومان به صنعت برق خسارت وارد کرده اند.

مدیرعامل شرکت آبفای لرستان خبر داد:

آبرسانی به ۱۲۰ روستا از طریق تانکر

خرم‌آباد-خبرنگار رسالت:
مدیرعامل شرکت آب و فاضلاب لرستان گفت: در حال حاضر آبرسانی به ۱۲۰ روستای استان از طریق تانکر سیار انجام می گیرد. حمیدرضا کرموند در سخنانی با اشاره به این که در حال حاضر از جمعیت یک میلیون و ۸۰۰ هزار نفری لرستان، یک میلیون و ۲۰۰ هزار نفر با بحران آب مواجه هستند، اظهار داشت: تأسیسات ما با حداکثر قدرت مشغول پمپاژ آب هستند. وی عنوان کرد: دیگر آبی وجود ندارد که ما بتوانیم بیش از این پمپاژ آب به شبکه توزیع و مخازن داشته باشیم. مدیرعامل شرکت آب و فاضلاب لرستان افزود: تعداد ۱۲۰ روستا نیز از طریق تانکر سیار آبرسانی می‌شوند. کرموند با تأکید بر این که به هر حال فصل گرما خیلی زودتر از موعد بر آبدهی منابع تولید آب استان مانند چشمه‌ها تأثیر گذار بوده است، گفت: در این راستا می‌طلبد که مردم در مصرف آب صرفه جویی کنند. این سخنان در حالی مطرح می‌شود که داریوش حسن نژاد، مدیرعامل شرکت آب منطقه‌ای لرستان اظهار داشت: متأسفانه در هیچ یک از سدهای استان آب شرب پایداری نداریم و اکثرا از چشمه و چاه‌ها استفاده می کنند.

رئیس دانشگاه علوم پزشکی قزوین:

استان در آستانه ورود به پیک پنجم کروناست

قزوین-خبرنگار رسالت:
رئیس دانشگاه علوم پزشکی استان قزوین با بیان این که در آستانه ورود به پیک پنجم کرونا در استان قزوین هستیم، از فوت بیش از ۱۵ نفر در هفته گذشته خبر داد. پیمان نامدار در جلسه ستاد استانی کرونا در استان قزوین که در سالن شهید امامی استانداری قزوین برگزار شد، اظهار کرد: قطعی برق به یک بحران جدی برای بیمارستان‌ها تبدیل شده و باعث بروز خسارت شده است. وی بیان کرد: با توجه به نیاز دستگاه‌های اکسیژن ساز به ولتاژ بالای برق، در بیمارستان بوعلی دستگاه ژنراتور برق با ولتاژ ۱ هزار کیلو وات با اعتباری بالغ بر ۶۰ میلیارد ریال تهیه شده تا مشکلی در هنگام قطعی برق نداشته باشیم. رئیس دانشگاه علوم پزشکی قزوین با بیان این که هنوز از پیک چهارم خارج نشده، در آستانه ورود به پیک پنجم کرونا در استان قزوین هستیم، اضافه کرد: در شهرستان قزوین شهرهای مینودر، پونک، کوثر و اقبالیه بیشترین میزان ابتلا به کرونا را دارند. وی ادامه داد: در شهرستان تاکستان شهرهای اسفرورین، ضیاءآباد، شهر تاکستان و خرمدشت و در شهرستان البرز شهرهای محمدیه و شهر الوند بیشترین میزان ابتلا به کرونا را دارند. نامدار افزود: در شهرستان بوئین‌زهرا، شهر بوئین‌زهرا، دشتابی، رامند و شال، در شهرستان آبیک، شهرهای بشاریات و مرکزی آبیک و در شهرستان آوج نیز مرکزی آوج بیشترین آمار ابتلا را دارند. وی تصریح کرد: در استان قزوین شهرستان‌های آبیک و آوج در وضعیت زرد و باقی شهرستان‌های استان در وضعیت نارنجی قرار دارند. رئیس دانشگاه علوم پزشکی استان قزوین اضافه کرد: ۱۱۳ هزار و ۷۲۸ دز واکسن در مرحله اول تزریق شده و ۱۳ هزار و ۷۰ دز واکسن برای مرحله دوم آماده تزریق به واجدین شرایط است. وی با بیان این که روند شیوع مبتلایان به کرونا در استان و کشور مجددا افزایشی است، ادامه داد: این امید را داریم که با شدت و سرعت گرفتن تزریق واکسن بتوانیم از شیوع بیشتر کرونا در استان جلوگیری کنیم. نامدار ادامه داد: تعداد بیماران سرپایی و بستری در استان قزوین نیز صعودی بوده و در ۲۴ ساعت گذشته ۳۱۰ نفر در استان از خدمات درمانی کرونا استفاده کرده‌اند. وی تصریح کرد: در هفته گذشته بیش از ۱۵ نفر در استان بر اثر ابتلا به این ویروس جان خود را از دست داده‌اند که بیمارانی با سن پایین و بدون بیماری زمینه‌ای نیز دیده می‌شوند.

خبر

استاندار هرمزگان:

استان نیاز مالی فوری برای خرید کیت‌های تشخیص سریع کرونا دارد

بندرعباس-خبرنگار رسالت:

استاندار هرمزگان گفت: هرمزگان نیاز مالی فوری برای خرید کیت‌های تشخیص سریع کرونا دارد. فریدون همتی در نشست ستاد استانی مقابله با کرونا در هرمزگان، عنوان کرد: از طریق ارتباط ویدئو کنفرانس با جلسه ستاد ملی مقابله با کرونا که به ریاست دکتر روحانی، ریاست محترم جمهوری اسلامی ایران برگزار شد، گزارشی از آخرین وضعیت شیوع کرونا در استان و مسائل و مشکلات و درخواست ها در راستای مقابله با کرونا در هرمزگان ارائه شد. وی ادامه داد: رئیس محترم ستاد کل نیروهای مسلح که در این جلسه حضور داشتند، دستور دادند سریعا عملیات ساختمانی بیمارستان نیروی دریایی ارتش در بندرعباس تکمیل شود و رئیس جمهور محترم نیز به وزیر بهداشت دستور دادند، تجهیزات آن تأمین و این بیمارستان به زودی مورد بهره‌برداری قرار گیرد. استاندار هرمزگان افزود: بیمارستان نیروی دریایی ارتش در بندرعباس به عنوان یک زیرساخت درمانی خیلی خوب محسوب می شود و این بیمارستان به گونه ای طراحی شده که در شرایط اضطراری با ظرفیت بالایی می توان از آن استفاده کرد. همتی با اشاره به ارائه درخواست ایجاد بیمارستان صحرایی در بندرعباس، تصریح کرد: رئیس جمهور به رئیس ستاد کل نیروهای مسلح تأکید کردند تا در صورت اعلام نیاز استان، به سرعت بیمارستان صحرایی به ویژه در بندرعباس با توجه به جمعیت مرکز استان، برپا شود. وی گفت: تعداد تست‌های تشخیص کرونا در استان افزایش یافته و رئیس جمهور نیز به وزیر بهداشت دستور دادند، کیت های تشخیص کرونا و منابع مالی جهت تأمین دارو در استان هرمزگان، به میزان کافی تأمین شود. استاندار هرمزگان با تشکر و قدردانی از همکاری خوب سپاه، ارتش، نیروی انتظامی و بسیج، خاطرنشان کرد: این نیروها در استان هرمزگان، تمام توان خود را در راستای درمان بیماران و همچنین مدیریت و مقابله با کرونا به کار گرفته اند. همتی با تأکید بر لزوم رعایت پروتکل های بهداشتی، اظهار داشت: با تمام این اقدامات، اگر پروتکل های بهداشتی و بایدها و نبایدهایی که همواره مطرح شده است رعایت نشود، هرچه امکانات جدید هم ایجاد کنیم، بیماری کرونا همچنان شیوع خواهد یافت. وی اضافه کرد: با وجود تهیه و تأمین واکسن کرونا، اما در هرمزگان بسیاری از افراد در گروه های سنی واجد شرایط، از تزریق واکسن امتناع می کنند و از واکسیناسیون استقبال ندارند، که کار خوبی نیست و با عدم تزریق واکسن، جان و سلامتی خود و دیگران را به خطر می‌اندازند و باید توجه داشته باشیم که تزریق واکسن کرونا یک مسئولیت اجتماعی است و همه باید طبق شرایط سنی در برابر این بیماری واکسینه شوند. استاندار هرمزگان با اشاره به تغییر ساعت کار اداری و تعطیلی ادارات در روزهای پنج‌شنبه، بیان داشت: این تعطیلی ادارات برای رفتن به سفر نیست، بلکه در راستای کنترل و مدیریت بیماری کرونا و مصرف برق صورت گرفته و در این روزها و ساعت های تعطیلی اگر همه در خانه بمانند و تردد و مسافرت به ویژه به روستاها نداشته باشند، شیوع کرونا در هرمزگان کاهش جدی خواهد داشت. همتی یادآور شد: با نظارت و بازرسی گسترده باید میزان رعایت پروتکل‌های بهداشتی در ادارات، دستگاه ها، سازمان ها، بنگاه‌های اقتصادی و تولیدی، بازار و اصناف، افزایش یابد. وی ادامه داد: کسبه و اصناف به شرط این که دستورالعمل‌های بهداشتی را رعایت کنند، اجازه فعالیت دارند و گزارش هایی داریم که تعدادی از واحدهای صنفی در بازار، پروتکل‌های بهداشتی را رعایت نمی‌کنند که چنین واحدهایی، پلمپ طولانی مدت خواهند شد. استاندار هرمزگان با تأکید بر این که همه باید از سفرها و رفت و آمدهای غیرضروری پرهیز کنیم، افزود: باید در همه محیط‌های عمومی فاصله اجتماعی را رعایت و حتما از ماسک استفاده کنیم و از برگزاری دورهمی، مهمانی و مراسم‌های عروسی و ختم نیز خودداری شود. همتی با بیان این که ۱۱ شهرستان در استان هرمزگان در وضعیت قرمز شیوع کرونا قرار دارند، عنوان کرد: شهرستان‌های بندرعباس، میناب، رودان، سیریک، جاسک، حاجی آباد، قشم، بندرخمیر، بندرلنگه، بستک و پارسیان در وضعیت قرمز شیوع کرونا هستند و شهرستان بشاگرد در وضعیت نارنجی و شهرستان ابوموسی در وضعیت زرد قرار دارند. وی گفت: از همه مردم هرمزگان می‌خواهیم، با رعایت پروتکل‌های بهداشتی و استقبال گروه‌های سنی از واکسیناسیون و تزریق واکسن، کمک کنند هرمزگان از وضعیت قرمز شیوع کرونا، خارج شود. استاندار هرمزگان تأکید کرد: افراد مبتلا به کرونا که در قرنطینه خانگی هستند، حتما دوره قرنطینه را رعایت کنند و در خانه بمانند.

پیشخوان Pishkhan.com

■■■

فرمانده انتظامی سلسله مطرح کرد:

دستگیری ۲۳ متهم تحت تعقیب

الشتر-خبرنگار رسالت:
فرمانده انتظامی سلسله گفت: ۲۳ متهم تحت تعقیب در قالب طرح ارتقای امنیت اجتماعی در این شهرستان دستگیر شدند. سرهنگ عسگر عیسایی اظهار داشت: با هدف ارتقای کمی و کیفی نظم و امنیت و افزایش احساس آرامش شهروندان، طرح ارتقای امنیت اجتماعی و پاکسازی نقاط آلوده و جرم خیز در دستور کار مأموران انتظامی این شهرستان قرار گرفت. وی بیان داشت: کشف سه کیلوگرم مواد مخدر سنتی و صنعتی، دستگیری پنج خرده فروش، دستگیری ۲۳ متهم تحت تعقیب، توقیف ۳۲ دستگاه خودرو و موتورسیکلت متخلف، پلمپ ۹ واحد صنفی متخلف، کشف ۸ قبضه سلاح فاقد مجوز، جمع آوری ۴ معتاد متجاهر و کشف مقادیری مواد مخدر از دستاوردهای اجرای این طرح بوده است. فرمانده انتظامی سلسله با اشاره به رضایتمندی مردم از اجرای این طرح گفت: شهروندان می‌توانند در صورت اطلاع از هرگونه فعالیت مشکوک مراتب را به مرکز فوریت‌های پلیسی ۱۱۰ اعلام کنند.

مدیر آب و فاضلاب دامغان خبر داد:

شناسایی و جمع آوری ۵۰ انشعاب آب غیر مجاز

دامغان-خبرنگار رسالت:
مدیر آب و فاضلاب دامغان با اشاره به این که در سه ماهه اول سال جاری ۵۰ مورد انشعاب غیر مجاز شناسایی و جمع آوری شده است، گفت: به طور میانگین هر انشعاب غیر مجاز حدود ۱۰ خانوار را پوشش می‌دهد که مشترکان دارای انشعاب غیر مجاز به محاکم قضایی معرفی شدند. بهروز زارع افزود: با توجه به کاهش ۴۱ درصدی بارندگی ها در سال ۹۹ دبی آب شهرستان دامغان حدود ۵۰ درصد کاهش یافت. وی ادامه داد: ۴ شهر و ۷۸ روستای بخش مرکزی و امیرآباد تحت پوشش شرکت آب و فاضلاب دامغان است که ۳ روستا اخیرا از نعمت آب آشامیدنی سالم بهره مند شدند. مدیر شرکت آب و فاضلاب دامغان با بیان این که دبی مصرفی شهرستان دامغان ۳۵۰ لیتر بر ثانیه است، یادآور شد: ۳۰ هزار متر مکعب مصرف آب شهرستان است و بیشترین مصارف متعلق به روستاهای شرق دامغان است که ارتباط مستقیمی با فروش پسته و تمکن مالی ساکنین دارد. زارع تصریح کرد: در حال حاضر ۵۲ هزار و ۵۶۴ انشعاب در کل شهرستان دامغان وجود دارد که ۳ هزار و ۸۴۷ مشترک دفع فاضلاب نیز از خدمات دفع فاضلاب بهره مند هستند. وی بیان کرد: کل اعتبارات آبفای شهرستان دامغان ۱۴ میلیارد و ۴۰ میلیون تومان بود که ۶۰ درصد از این مبلغ به روستاها اختصاص یافت. مدیر آبفای دامغان خاطرنشان کرد: تصفیه خانه فاضلاب ۶۰ درصد پیشرفت فیزیکی دارد که تا پایان شهریور به طور کامل به بهره‌برداری می‌شود. مدیر آبفای دامغان یادآور شد: از سال ۹۵ تا سال ۹۹ بیش از ۶۰ کیلومتر از شبکه‌های روستایی اصلاح و توسعه یافته که ۱۰ کیلومتر از اصلاح و توسعه طی سال گذشته انجام شده است.

فرمانده انتظامی دزفول خبر داد:

توقیف خودرو نیسان حامل کنسرو ماهی سرقتی

دزفول-خبرنگار رسالت:
فرمانده انتظامی دزفول از توقیف یک دستگاه خودرو نیسان حامل ۷ هزار و ۴۴۰ عدد کنسرو ماهی سرقتی خبر داد. سرهنگ روح اله گراوندی اظهار داشت: مأموران کلانتری ۱۱ حین گشت زنی هدفمند و محسوس به یک دستگاه نیسان حامل بار کنسرو ماهی مشکوک و خودروی موصوف را متوقف کردند. فرمانده انتظامی شهرستان دزفول افزود: در بازرسی از خودروی مذکور تعداد ۷ هزار و ۴۴۰ کنسرو ماهی سرقتی کشف که بنا به نظر کارشناسان ارزش کالای مکشوفه یک میلیارد و ۴۵۰ میلیون ریال برآورد شده است. سرهنگ گراوندی در خاتمه اظهار داشت: متهم پس از تشکیل پرونده جهت سیر مراحل قانونی تحویل مرجع قضایی داده شد.

شهردار سنندج:

ساماندهی پارک و فضای سبز سپیدار در حال اجراست

سنندج-خبرنگار رسالت:
شهردار سنندج از ساماندهی پارک سپیدار به عنوان پارک موسیقی خبر داد و گفت: احداث آمفی تئاتر روباز در قسمت پایین دست، ساماندهی فضای سبز محوطه و بازسازی وضع موجود سنگفرش ها و سکوهای پارک از اهم اقدامات در حال اجرا در راستای ساماندهی این پارک به‌عنوان بوستان موسیقی است. مهندس حشمت اله صیدی اظهار داشت: با توجه به این که سنندج توانست در سال ۹۸ به شبکه شهرهای خلاق جهان در زمینه موسیقی بپیوندد بنابراین تمامی فعالیت های اجرا شده در سطح شهر با تم های فرهنگی به‌ویژه موسیقی اجرا شده است. وی با بیان این که براساس مصوبه شورای شهر و اداره کل فرهنگ و ارشاد اسلامی مقرر شد بوستان موسیقی در محل پ

خبر

استاندار آذربایجان شرقی تأکید کرد:

ضرورت تقویت مناسبات اقتصادی استان با کشورهای همسایه

تبریز-خبرنگار رسالت:

استاندار آذربایجان شرقی، توسعه صادرات را یکی از اصلی ترین مولفه‌های رشد اقتصادی در جوامع برشمرد و بر ضرورت تقویت مناسبات اقتصادی با کشورهای همسایه تأکید کرد. محمدرضا پورمحمدی در هفتاد و چهارمین جلسه شورای گفت‌وگوی دولت و بخش خصوصی استان، با بیان اینکه توسعه مناسبات اقتصادی و تجاری جمهوری اسلامی ایران با محوریت آذربایجان شرقی در سال ۱۴۰۰ نیز با جدیت دنبال می‌شود، اظهار داشت: اجرای خط آهن جلفا به چشمه ثریا، تکمیل آزادراه تبریز_اهر و چند پروژه مهم دیگر در راستای اتصال محورهای مواصلاتی به کشورهای همسایه از موضوعاتی است که در اعتبارات بودجه‌ای سال ۱۴۰۰ مورد توجه قرار می‌گیرد. وی با اشاره به مشکلات اقتصادی ناشی از تحریم و کرونا، خاطرنشان کرد: به رغم تمامی این مشکلات، شاخص‌های اقتصادی استان به لحاظ میزان صادرات، میزان سرمایه گذاری و نرخ بیکاری روند مثبتی دارد. پورمحمدی با تشبیه شرایط اقتصادی فعلی کشور به شرایط جنگ تحمیلی، گفت: تولیدکنندگان و کارآفرینان، سربازان جنگ اقتصادی هستند که در شرایط حساس فعلی، مردانه در این میدان حضور دارند. استاندار آذربایجان شرقی در ادامه با اشاره به روابط دیرینه ایران و ترکیه، گفت: مناسبات تجاری و اقتصادی دو کشور همواره از اهمیت بسیار زیادی برخوردار بوده و علاوه بر مناسبات اقتصادی و تجاری، ارتباطات فرهنگی، سیاسی و اجتماعی دو کشور نیز باید مورد توجه قرار گیرد. وی به توافق دو کشور برای افزایش سقف مبادلات تجاری به بیش از ۳۰ میلیارد دلار اشاره کرد و افزود: متأسفانه این رقم در حال حاضر، بسیار پایین‌تر از این رقم و در حدود یک دهم میزان توافق است. استاندار آذربایجان شرقی همچنین از تشکیل صف‌های طولانی کامیون‌های ایرانی در مرزهای ترکیه و بازرسی‌های سختگیرانه طرف ترک از این کامیون‌ها انتقاد کرد و خواستار همکاری دولت ترکیه برای حل این مشکلات شد. وی همچنین از تشکیل کمیته‌ای تخصصی در معاونت هماهنگی امور اقتصادی استانداری برای بررسی زمینه‌های توسعه مبادلات تجاری و اقتصادی با ترکیه خبر داد. استاندار آذربایجان شرقی همچنین به قطعی‌های اخیر برق در کشور و استان اشاره کرد و با بیان اینکه از هر کاری برای صرفه جویی در مصرف برق استقبال می‌کنیم، افزود: کاهش ۵۰ درصدی مصرف برق در ادارات، تعطیلی یک روزه برخی واحدهای تولیدی و صنعتی استان و فعالیت شبانه واحدهای بزرگ صنعتی استان با مجوز استان از مهم‌ترین تصمیمات مهمی است که با هدف صرفه جویی در مصرف برق اتخاذ شده است. پورمحمدی تصریح کرد: آذربایجان شرقی، استانی صنعتی است و نمی‌توانیم مانع فعالیت واحدهای تولیدی و صنعتی شویم که در تماس تلفنی با وزیر نیرو نیز ضرورت افزایش سهمیه برق استان را مطرح کردم. بررسی مسائل و مشکلات محموله‌های صادراتی ایران به کشورهای همسایه، ضرورت رعایت اخلاق تجاری از سوی بازرگانان ایرانی، پیشنهاد به نمایندگان برای حذف و یا اصلاح قوانین مزاحم و دست و پاگیر حوزه تولید، برندسازی و بازاریابی محصولات ایرانی برای فروش و عرضه در بازارهای ترکیه، ضرورت توسعه ارتباطات تجاری و بازرگانی با کشورهای همسایه و به خصوص ترکیه، درخواست از وزارت صمت برای واقعی‌تر کردن سهمیه فولاد واحدهای متقاضی، طرح موضوع تأمین ورق‌های فولادی شرکت تراکتورسازی ایران در جلسات تخصصی، بررسی مشکلات ناشی از عدم اجرای کامل قانون مالیات بر ارزش افزوده واحدهای تولیدی و هم اندیشی در رابطه با رایزنی‌های مورد نیاز با طرف ترک برای سهولت در عبور کامیون‌های حامل بار ایرانی به کشور ترکیه از دیگر موضوعات مهم و دستورات جلسه بود که در نشست اخیر شورای گفت‌وگوی دولت و بخش خصوصی استان مورد بحث و بررسی قرار گرفت.

■■■

بهرامی نیا:

یک هزار کیلومتر راه روستایی خوزستان آسفالت می‌شود

اهواز-خبرنگار رسالت:

مدیرکل راهداری و حمل‌ونقل جاده‌ای خوزستان از آسفالت یک هزار کیلومتر راه روستایی در این استان خبر داد. غلام عباس بهرامی نیا در جلسه‌ای با حضور رئیس سازمان راهداری و حمل‌ونقل جاده‌ای که در بندر امام خمینی (ره) برگزار شد، اظهار کرد: در حوزه روستایی، یک هزار و ۶۰۰ کیلومتر در قالب طرح ابرار و تکمیل چند پروژه باقی‌مانده از راه و شهرسازی آماده آسفالت است که برنامه‌ریزی شده که در سال جاری یک هزار کیلومتر آسفالت شود. مدیرکل راهداری و حمل‌ونقل جاده‌ای خوزستان بیان کرد: آسفالت این میزان نیازمند ۷۰۰ میلیارد تومان اعتبار است که از این میزان ۳۵۰ میلیارد تومان از سوی سازمان به اداره کل ابلاغ شده و سایر اعتبار مورد نیاز توسط استانداری خوزستان تأمین خواهد شد. وی با بیان اینکه راه‌های منتهی به پایانه‌های مرزی خوزستان نیازمند توجه بیشتری هستند، افزود: انتظار می‌رود با توجه به بحث اربعین حسینی (ع) و تردد زائران، اعتبار خاصی برای ایمنی سازی جاده‌های منتهی به پایانه‌های مرزی و شلمچه در نظر گرفته شود. بهرامی نیا به افزایش برداشت محصولات کشاورزی اشاره کرد و افزود: کشت پاییزه استان خوزستان در سال گذشته، چهار میلیون تن بود که از اول فروردین تا ۱۵ تیرماه امسال کار برداشت و جابه‌جایی آن انجام شد که این رقم امسال به ۵/۵ میلیون تن رسید. مدیرکل راهداری و حمل‌ونقل جاده‌ای خوزستان گفت: حمل محصول فسادپذیر چغندرقند نیز از ۸۰۰ هزار تن در سال گذشته به یک میلیون و ۳۰۰ هزار تن افزایش یافت و علاوه بر این محصول شاهد افزایش برداشت محصول کلزا و تره بار در استان هستیم. وی با بیان اینکه با تمهیدات اندیشیده شده جابه‌جایی محصولات کشاورزی استان به خوبی انجام شد، گفت: با توجه به تغییرات جوی امسال شاهد برداشت زودهنگام محصولات کشاورزی در دیگر استان‌های کشور بودیم و به همین دلیل اعزام کامیون به بندر امام خمینی با مشکل مواجه شد. مدیرکل راهداری و حمل‌ونقل جاده‌ای خوزستان بیان کرد: در صورت رفع برخی مشکلات امکان حضور حدود دو هزار کامیون در بندر امام برای جابه‌جایی روزانه ۵۰ هزار تن کالای اساسی وجود دارد. بهرامی نیا با اشاره به راه‌اندازی نرم‌افزار گپ اظهار کرد: رانندگان با استفاده از این نرم‌افزار از خدمات غیرحضوری در پایانه بندر امام همچون دریافت نوبت و اعلام بار استفاده کنند.

مدیرعامل شرکت آبفای اردبیل:

قرارگاه نهضت آبرسانی در استان راه‌اندازی شد

اردبیل-خبرنگار رسالت:

مدیرعامل شرکت آب و فاضلاب استان اردبیل گفت: در روزهای گرم تابستان که دغدغه کم آبی و قطعی مکرر برق مردم را رنج می‌دهد با همکاری سپاه، بسیج و شرکت آب و فاضلاب قرارگاه نهضت آبرسانی سیار در اردبیل راه‌اندازی شد. علیرضا نعمت سلطانی با قدردانی از ورود جهاد گونه سپاه و بسیج برای کمک به آبرسانی به روستاها و جامعه عشایری اظهار کرد: ما از ظرفیت تانکرهای سپاه و بسیج و مجموعه امور عشایری استفاده می‌کنیم تا در این روزهای گرم سال آبرسانی سیار به روستاها و برخی از شهرهای دارای تنش آبی به انجام برسد. نعمت سلطانی تصریح کرد: به صورت معمول آبرسانی سیار به ۱۲۲ روستا انجام می‌شد که به دنبال خشک شدن منابع آب روستایی اعم از چاه‌ها، چشمه‌ها و قنات‌ها آبرسانی سیار به ۲۴۵ روستا با تانکر در حال انجام است. وی گفت: با راه‌اندازی قرارگاه نهضت آبرسانی در سطح استان هماهنگی لازم برای سرعت

دادن به این روند آبرسانی سیار انجام می‌شود تا از اول صبح تا آخر شب رانندگان ناوگان آبرسانی سیار بتوانند به مناطق مختلف آب مورد نیاز را رسانده و تحویل دهند. مدیرعامل شرکت آب و فاضلاب استان اردبیل افزود: آب و فاضلاب استان تلاش می‌کند تا در کنار کاستن از تنش آبرسانی به مناطق روستایی و شهری از ظرفیت تأسیسات خود به ویژه تصفیه‌خانه‌ها برای آبرسانی به روستاهای دارای لوله‌کشی نیز استفاده کند. نعمت سلطانی به بروز حوادث احتمالی در مناطق شهری در بخش آبرسانی اشاره کرد و ادامه داد: حوادثی نظیر شکستن شیر ورودی به تصفیه‌خانه سد یامچی غیرقابل پیش‌بینی است و ما سعی کردیم برای شهروندان مناطق مختلف اردبیل آبرسانی سیار و یا توزیع آب‌های بسته‌بندی را انجام دهیم که در چنین مواقعی در این قرارگاه پیش‌بینی‌های لازم انجام شده است. در این مراسم معاون هماهنگی سپاه حضرت عباس (ع) استان اردبیل نیز به ورود سپاه و بسیج به نهضت آبرسانی سیار در روزهای گرم تابستان اشاره کرد و گفت: مجموعه سپاه حضرت عباس (ع) استان در حوزه‌های مختلف اعم از آبرسانی، تأمین برق سیار روستائیان و عشایر و مهار بیماری کرونا در کنار ساکنان مناطق محروم است. هاشمی تصریح کرد: در قالب این قرارگاه سعی خواهیم کرد تا سرعت آبرسانی به روستاها و جامعه عشایری را با همکاری رانندگان و جهادگران سپاهی و بسیجی انجام داده و به نوعی رضایت ساکنان مناطق مختلف را فراهم کنیم.

مدیرکل تأمین اجتماعی کردستان خبر داد:

بخشودگی جرایم تأمین اجتماعی کارفرمایان و صنعتگران تا پایان تیرماه

سنندج-خبرنگار رسالت:

مدیرکل تأمین اجتماعی استان کردستان در دیدار با نمایندگان تشکلات کارفرمایی واحدهای تولیدی، صنعتی، معدنی، خدماتی و اصناف استان گفت: در راستای حمایت از تولید کارفرمایان و صاحبان واحدهای صنعتی استان می‌توانند تا پایان تیرماه از بخشودگی جرایم بیمه تأمین اجتماعی برخوردار شوند. سید صلاح قریشی اظهار داشت: به توجه به نامگذاری سال ۱۴۰۰ به عنوان سال تولید، پشتیبانی‌ها و مانع زدایی‌ها از سوی مقام معظم رهبری و در راستای سیاست‌های اقتصاد مقاومتی، مقابله با تحریم‌های ظالمانه، مشکلات ناشی از شیوع ویروس کرونا و به منظور مساعدت با کارفرمایان واحدهای تولیدی، صنعتی، معدنی، خدماتی و اصناف و در اجرای بند (ث) تبصره ۵ قانون بودجه سال ۱۴۰۰ کل کشور، بخشنامه بخشودگی جرایم کارفرمایان با جزئیات آن صادر شده است. وی افزود: مشمولان، کارفرمایان کارگاه‌های فعال تولیدی، صنعتی، معدنی و خدماتی و اصناف اعم از حقیقی و یا حقوقی دولتی و غیردولتی که حداقل به مدت یک سال از زمان تقسیط نسبت به حفظ یا افزایش اشتغال نیروی انسانی کارگاه بر مبنای لیست بهمن ماه سال ۱۳۹۸ و ارسال لیست و پرداخت کامل حق بیمه کارکنان شاغل کارگاه در دوره تقسیط اقدام کنند. قریشی تصریح کرد: کارفرمایان کارگاه‌های اعلام شده به منظور تعیین تکلیف بدهی‌هایی که لغایت اسفند ماه ۱۳۹۹ به مرحله قطعیت رسیده است برای برخورداری از تسهیلات یاد شده می‌توانند حداکثر تا ۳۱ تیرماه نسبت به ثبت درخواست از طریق سامانه خدمات غیرحضوری سازمان تأمین اجتماعی به نشانی eservices.tamin.ir اقدام کنند. مدیرکل تأمین اجتماعی کردستان گفت: احتساب بخشودگی تا ۱۲ ماه صددرصد، تا ۱۸ قسط ۸۵ درصد و تا ۲۴ قسط ۷۵ درصد و ۳۶ قسط حدود ۵۰ درصد مشمول بخشودگی می‌شود.

معاون شرکت آبفای گیلان:

مشکل کمبود آب شرب شهر آستارا با تکمیل طرح آبرسانی برطرف می‌شود

رشت-خبرنگار رسالت:

معاون بهره‌برداری و توسعه آب شرکت آب و فاضلاب گیلان گفت: طرح آبرسانی به آستارا از سال ۱۳۹۱ وارد فاز اجرایی شده و قرار بود در سال ۱۴۰۱ به بهره برداری برسد که متأسفانه به دلیل تخصیص نامناسب اعتبارات این طرح با اهداف خود فاصله دارد و با تکمیل طرح آبرسانی به شهر آستارا، مشکل کمبود آب شرب این شهر برطرف می‌شود. مازیار غلامپور با بیان اینکه در برنامه پنجم و ششم توسعه اعتباری بالغ بر ۲۵۷ میلیارد ریال برای اجرای این طرح به تصویب رسید، افزود: در قالب این طرح خط انتقال رودخانه آق‌چای به تصفیه‌خانه بهارستان و خط انتقال تصفیه‌خانه چلوند به شهر آستارا اجرا و ۲ باب ایستگاه پمپاژ و مخازن ذخیره ۱۵ هزار مترمکعبی چلوند و ۵ هزار مترمکعبی سیبلی احداث می‌شود. معاون بهره‌برداری و توسعه آب شرکت آب و فاضلاب گیلان با اشاره به اینکه پتانسیل ضعیف آب‌های زیرزمینی در آستارا و همچنین کیفیت نامطلوب به علت وجود آهن و منگنز بالا، باعث استفاده از آب‌های سطحی برای تأمین آب شرب این شهر و روستاهای اطراف آن شده است، افزود: بر همین اساس تصفیه خانه آب بهارستان به منظور تأمین آب شرب مورد نیاز شهر

آستارا در سال ۱۳۷۱ به بهره برداری رسید که در حال حاضر ۲۴۰ لیتر بر ثانیه آب چشمه بهارستان در پایین دست چشمه تصفیه شده و پس از انتقال به مخزن ۶ هزار مترمکعبی بی بی یانلو، به شبکه توزیع آب شهر آستارا منتقل می‌شود. وی با بیان اینکه تصفیه خانه بهارستان علاوه بر تأمین آب مورد نیاز جمعیت شهری آستارا، تأمین کننده آب شرب حدود ۷۰ درصد از روستاهای این شهرستان است، افزود: کاهش شدید آبدهی چشمه بهارستان به علت بروز خشکسالی و کاهش نزولات جوی، عدم احداث تصفیه خانه و خطوط انتقال چلوند به دلیل تخصیص نامناسب اعتبارات و نصب مستقیم پمپ بر روی انشعابات از مهم ترین دلایل بروز کم آبی در شهرستان آستارا است.

استاندار قم:

فقط ۶۶ درصد از مردم قم پروتکل‌های بهداشتی را رعایت می‌کنند

قم-خبرنگار رسالت:

استاندار قم با اشاره به افزایش میزان بستری‌ها در استان قم، گفت: فقط ۶۶ درصد از مردم قم پروتکل‌های بهداشتی را رعایت می‌کنند. بهرام سرمست در حاشیه جلسه ستاد ملی کرونا با اشاره به شروع موج پنجم کرونا از سمت جنوب و جنوب شرقی کشور گفت: متأسفانه خیز پنجم کرونا تا مرکز کشور آمده و با این حساب اکثر شهرستان‌هایی که در این محدوده قرار دارند، وضعیت قرمز و نارنجی پیدا کردند. هم اکنون ۱۴۳ شهر قرمز، ۱۸۶ شهر نارنجی و ۱۱۹ شهر در شرایط زرد کرونایی قرار دارند و فعلا وضعیت استان قم نارنجی می‌باشد. استاندار قم با بیان اینکه احتمال رسیدن موج پنجم کرونا به استان قم با وضعیت فعلی استان‌های همجوار زیاد است، تصریح کرد: تمام تلاش ما این است که از ترددها و تجمعات غیر ضروری جلوگیری کنیم تا گرفتار موج پنجم نشویم و حتی اگر گرفتار شدیم مدت زمان درگیری ما با این موج کمتر شود. وی افزود: تعداد بستری‌ها در استان قم رو به افزایش است و خوشبختانه وضعیت فوتی‌ها ثابت است اما همه این شرایط منوط به رعایت دو مسئله است یکی بحث رعایت پروتکل‌ها و دومی بحث واکسیناسیون که ما هر دو مسئله را دنبال می‌کنیم. سرمست با اشاره به شروع مجدد واکسیناسیون در استان قم گفت: بحث واکسیناسیون در سطح وسیعی دنبال می‌شود. استاندار قم با اشاره به رعایت ۶۶ درصدی پروتکل‌های بهداشتی در قم ادامه داد: در بحث رعایت پروتکل‌های بهداشتی، خواهش ما از مردم این است که همانند گذشته رعایت کنند تا در گیر موج پنجم کرونا نشویم. وی با اشاره به مکان‌های عمومی مانند تالارهای پذیرایی، سینماها، شهربازی‌ها، استخرهای سرپوشیده، رستوران‌ها، باشگاه‌های بدنسازی و ورزشگاه‌های سرپوشیده که امکان سرایت بیماری در آن‌ها بیشتر است، تأکید کرد: باید در این مکان‌ها کنترل‌ها و نظارت‌های شدیدتری صورت گیرد به ویژه در مکان‌های سرپوشیده.

رئیس اداره منابع طبیعی و آبخیزداری سبزوار:

بهره‌برداری از دو آبشخور دام، استفاده بهینه از منابع آبی است

آریانی-خبرنگار رسالت:

رئیس اداره منابع طبیعی و آبخیزداری شهرستان سبزوار گفت: هدف از اجرای دو آبشخور دام سبک در مراتع شهرستان مدیریت مراتع و استفاده بهینه از منابع آبی دانست که به بهره برداری رسید. عباسعلی کیانی فرد افزود: مدیریت بهینه مراتع، حفظ تبادل دام و مرتع و توزیع متوازن دام‌ها در مراتع به هنگام نیاز آبی از جمله اهداف اجرای آبشخور محسوب می‌شود. رئیس اداره منابع طبیعی و آبخیزداری شهرستان سبزوار خاطرنشان کرد: این طرح علاوه بر سیراب کردن بموقع دام‌ها با آب آشامیدنی سالم و بهداشتی نقش مهمی در کاهش تخریب پوشش گیاهی به‌واسطه چرای بیش از حد مجاز داشته و

دام‌ها برای رسیدن به آب مجبور به طی کردن مسافت های طولانی در مراتع نمی شوند. وی یادآور شد: به هر میزان که دام در منطقه چراگاه کمتر حرکت داده شود انرژی کمتری از دست داده و هدر رفت انرژی کمتر او را به رسیدن زودتر به وزن ایده‌ال از دیگر مزایای اجرای طرح آبشخور در مراتع شهرستان است. وی اضافه کرد: برای اجرای این دو پروژه آبشخور ۵/۱۷ میلیون تومان هزینه شده که تماما از محل صندوق توسعه ملی تأمین و پرداخت گردیده است. کیانی فرد در پایان گفت: شهرستان سبزوار ۷۲۰ هزار هکتار مساحت دارد که ۶۰۰ هزار هکتار آن اراضی ملی و ۵۰۰ هزار هکتار دیگر آن را مراتع تشکیل می دهد.

مدیر آموزش و پرورش شادگان:

اولین هنرستان فنی و حرفه‌ای کشاورزی در شهرستان راه‌اندازی می‌شود

شادگان-خبرنگار رسالت:

مدیر آموزش و پرورش شادگان اشتغال، تولید و مهارت‌آموزی را امری مهم در توسعه کشور دانست و گفت: اولین هنرستان فنی و حرفه‌ای کشاورزی در رشته‌های مختلف در این شهرستان راه‌اندازی می‌شود. سید صالح فاضلی از موافقت اولیه و دستور وزیر جهاد کشاورزی برای راه‌اندازی هنرستان شبانه‌روزی فنی و حرفه‌ای در شهرستان شادگان در رشته‌های کشاورزی (امور دامی، امور زراعی، امور باغی و ماشین‌های کشاورزی و...) خبر داد. وی اظهار کرد: به منظور بسترسازی و تربیت نیروهای ماهر و متخصص و با کیفیت برای شرکت‌های فعال در شهرستان شادگان به خصوص شرکت‌های کشت

و نیشکر هنرستان کشاورزی در این شهرستان راه‌اندازی می‌شود. فاضلی افزود: دانش‌آموزان هنرستان‌های کشاورزی نیروهای انسانی مجرب این بخش در آینده هستند که با ارائه آموزش‌های به روز در این هنرستان‌ها می‌توان تحول عظیمی را در تولید ملی و امنیت غذایی ایجاد کرد. مدیر آموزش و پرورش شادگان ادامه داد: دایر شدن این هنرستان می‌تواند نقش مؤثری در ایجاد روحیه تعامل و اشتغال‌زایی برای دانش آموزان علاقه‌مند به رشته‌های مهارتی داشته باشد. فاضلی، اشتغال، تولید و مهارت‌آموزی را امری مهم در توسعه کشور دانست و تأکید کرد: این موضوع مهم در هنرستان‌های شاخه کار دانش و فنی و حرفه‌ای شهرستان شادگان دنبال می‌شود.

نایب رئیس کمیسیون کشاورزی مجلس:

حدود پنج میلیون تن نهاده‌های دامی در بندر امام دپو شده است

سربندر-خبرنگار رسالت:

نایب رئیس کمیسیون کشاورزی مجلس با بیان اینکه حدود پنج میلیون تن نهاده‌های دامی در بندر امام دپو شده ،گفت: اگر نهاده‌ها به‌زودی حمل نشوند به علت گرمای شدید، خسارت وارد می‌شود. محمدجواد عسکری در حاشیه بازدید از مجتمع بندری امام خمینی (ره) اظهار کرد: حدود پنج میلیون تن نهاده‌های دامی در این بندر دپو شده که ۳/۵ تن مربوط به بخش خصوصی و حدود ۱/۵ تن مربوط به بخش دولتی است. نایب رئیس کمیسیون کشاورزی مجلس شورای اسلامی با بیان اینکه در بخش خصوصی حمل‌ونقل نهاده‌های دامی سهل‌الوصول است و به راحتی انجام می‌شود، افزود: ۱۰ تیرماه امسال از بندر امام خمینی بازدید شد که در این بازدید عملیات حمل‌ونقل نهاده‌های دامی از طریق حمل ریلی و جاده‌ای انجام شده و اکنون این روند فعال‌تر شده است. وی از وجود مشکلات در حمل‌ونقل نهاده‌های دامی در بخش دولتی خبر داد و بیان کرد: در این راستا ضمن هماهنگی با وزارت کشور، جلسه‌ای در کمیسیون کشاورزی برگزار و مقرر شده که استانداران سراسر کشور به تناسب نیاز نهاده‌های دامی استانی خودشان با مدیران کل حمل‌ونقل استانی هماهنگ کرده تا هر استانی متناسب با نیاز خود کامیون برای حمل نهاده‌های دامی ارسال کند. نایب رئیس کمیسیون کشاورزی مجلس شورای اسلامی تأکید کرد: از وزارت کشور خواهش می‌شود که بجد به این امر ورود و استانداران را مکلف کند تا ضمن ایجاد هماهنگی نیز در بحث حمل نهاده‌های دامی اقدام شود. عسکری به هوای بسیار گرم اشاره کرد و گفت: مدتی است که از دپوی نهاده‌های دامی به خصوص سویا می‌گذرد که اگر به زودی حمل نشود، امکان اینکه دچار خودسوزی بشود، بسیار زیاد است و خسارت جبران‌ناپذیری دارد؛ بنابراین از همه دستگاه های متولی درخواست می‌شود که همکاری کنند چرا که دامداران کشور بجد نیازمند این نهاده‌های دامی هستند. وی با بیان اینکه بخش خصوصی نسبت به حمل نهاده‌های دامی با جدیت کار را دنبال می‌کند و روند کارشان روند مطلوب است، افزود: از مجموعه دولتی نیز انتظار می‌رود که این کار را انجام دهند تا نهاده‌های دامی بموقع به دست تولیدکنندگان برسد و دغدغه‌های آن‌ها برطرف شود تا یک تثبیت قیمت در حوزه پروتئین سفید و قرمز داشته باشیم.

خبر

امام جمعه دزفول:

تمام پروژه‌های شهرداری باید دارای پیوست فرهنگی باشد

دزفول-خبرنگار رسالت:

امام جمعه دزفول گفت: به منظور جلوگیری از وقوع هرگونه ناهنجاری، تمام پروژه‌های شهرداری دزفول باید دارای پیوست فرهنگی باشد. حجت الاسلام سید محمدعلی قاضی دزفولی در نشست شورای فرهنگ عمومی دزفول با تأکید بر اینکه تمام پروژه‌های شهرداری باید دارای پیوست فرهنگی باشند، اظهار کرد: پیوست فرهنگی صرفا محدود به اقامه نماز جماعت و برگزاری مراسم دعا و مناجات نیست بلکه پیوست فرهنگی به این معناست که اهداف و چگونگی استفاده بهینه از هر طرح به درستی تعریف شود به عنوان مثال بوستان‌ها برای آرامش و تفریح سالم خانواده‌ها ساخته شده‌اند. وی با بیان اینکه ما مخالف تفریح نیستیم اما این امر باید به دور از ابتذال و ناهنجاری باشد، افزود: لازم است که تدوین پیوست فرهنگی برای پروژه‌های شهرداری دزفول اولویت شورای شهر منتخب باشد. امام جمعه دزفول عنوان کرد: افراد زیادی هستند که نسبت به فرهنگ عمومی و فرهنگ دینی دغدغه دارند اما نباید در مواجهه با مشکلات با احساسات و تندخویی عکس العمل نشان دهند چرا که یکی از راهکارهای ترویج فرهنگ، فکر، اندیشه و برنامه است؛ فرهنگ در دراز مدت جواب می‌دهد و با بیانیه و شعار نمی‌توان کاری کرد. حجت الاسلام قاضی دزفولی با بیان اینکه همه دستگاه‌ها باید در جایگاه خود به مقوله مهندسی فرهنگی که مورد تأکید مقام معظم رهبری است توجه کنند، تصریح کرد: دزفول شهر علما، شهدا، نخبگان و شهر ارزش‌های عاشورایی و حسینی است؛ دزفول از نظر فرهنگی یک شهر برجسته است و ما باید بتوانیم به عنوان میراث داران مجاهدت‌های علما و شهدا با تلاش و برنامه‌ریزی، این میراث را حفظ کنیم. وی با بیان اینکه مقوله فرهنگ با شعار و تشر و انتقاد تخریبی مدیریت نمی‌شود، افزود: ما در مسائل فرهنگی قائل به رایزنی و گفت‌وگو هستیم، پس اینکه افرادی پا را فراتر بگذارند و دستگاه‌های فرهنگی شهر را زیر سؤال ببرند در شرایطی که دستگاه‌های فرهنگی مورد هجمه دشمن هستند، امر درستی نیست چرا که هر دستگاهی ممکن است اشتباهی داشته باشد؛ بنابراین نباید اقتدار آن‌ها را زیر سؤال برد و زحمات آن‌ها را نادیده گرفت. امام جمعه دزفول بیان کرد: ما پذیرای انتقاد سازنده هستیم اما چماق کوبیدن بر سر دیگران به صلاح شهر و مردم نیست؛ بنابراین استدعا دارم دلسوزان دزفول با یک نگرش گفتمانی و تعاملی به مسائل فرهنگی بنگرند چرا که همه ما نگران وضعیت کنونی هستیم. حجت الاسلام قاضی دزفولی افزود: ما روال کار را از رهبری آموخته‌ایم که سلوک رهبری حمایت و مطالبه گری است؛ ایشان نیز از دولت مطالبه دارند اما وقتی چند نفر نسبت به دولت تندی کردند رهبر معظم انقلاب جلوی آن‌ها را گرفت؛ پس این روش جواب می‌دهد نه اینکه بخواهیم تیشه بر ریشه دستگاه‌ها و متولیان بزنیم. وی ادامه داد: نباید عادت کنیم که حرفمان را فقط در فضای مجازی بزنیم؛ فضای مجازی در و پیکر ندارد و در اکثر مواقع مطالب در آن به صورت ناقص منتشر می‌شود، پس بهترین راه برای رفع مشکلات؛ گفت‌وگو و تعامل است و ضمن اینکه لازم است رسانه‌ها فرهنگ دینی و فرهنگی که باعث رشد و ارتقای جامعه می‌شود را ترویج کنند. امام جمعه دزفول گفت: اقدامات فرهنگی متعددی در دزفول توسط سازمان تبلیغات، حوزه علمیه، ستاد امر به معروف، فعالان مساجد و بسیجی‌ها انجام شده و یا در حال انجام است که ضرورت دارد این اقدامات ارزشمند به خوبی دیده شوند.

■■■

استاندار زنجان:

تحقق ایجاد منطقه ویژه اقتصادی نیازمند برنامه‌ریزی هدفمند است

زنجان-خبرنگار رسالت:

استاندار زنجان با بیان اینکه تحقق ایجاد منطقه ویژه اقتصادی نیازمند برنامه‌ریزی هدفمند است، گفت: با برنامه ریزی صورت گرفته منطقه اقتصادی زنجان جزء مناطق موفق در کشور می‌شود. فتح الله حقیقی در جلسه ویژه منطقه اقتصادی در محل استانداری زنجان، گفت: باید تمام امورات راه‌اندازی شده منطقه اقتصادی طبق زمان بندی مشخص پیش رود. وی با بیان اینکه ایجاد منطقه ویژه اقتصادی زنجان از حدود ۱۵ سال قبل مطرح و راکد مانده بود که در سال جاری محقق شد، اظهار کرد: مزیت‌ها و حمایت‌هایی هم که در این مناطق از فعالان تولیدی و صنعتی به عمل می‌آید در حوزه‌های مختلف است. استاندار زنجان گفت: کمیته‌ای برای نظارت بر فعالیت منطقه ویژه اقتصادی در استان زنجان فعال شود. حقیقی با بیان اینکه برای اجرای منطقه ویژه اقتصادی همه چیز باید قانونمند پیش رود، گفت: تحقق ایجاد منطقه ویژه اقتصادی نیازمند برنامه ریزی هدفمند است. وی با بیان اینکه ورود بخش صنعتی و هلدینگ‌های وسیع با اثر گذاری بالا برای رونق منطقه اقتصادی زنجان وارد کار شوند، ابراز کرد: هر ایده، بازدید و مطالعه منطقه ویژه اقتصادی باید مشخص و بیان شود. استاندار زنجان تصریح کرد: اعضای هیئت مدیره توانمند و با ایده‌های نو در استان تشکیل شده و باید طبق نظام‌مندی مشخص برنامه را پیش ببرند.

■■■

مدیرجهاد کشاورزی بروجن خبر داد:

آغاز خرید تضمینی گندم مازاد بر نیاز کشاورزان

شهرکرد-خبرنگار رسالت:

مدیرجهاد کشاورزی شهرستان بروجن گفت: خرید تضمینی گندم مازاد بر نیاز کشاورزان در شهرستان بروجن آغاز شد. شهریار بابادی افزود: ۱۱ هزار هکتار از مزارع آبی و دیم شهرستان بروجن به کشت گندم اختصاص یافته و پیش‌بینی می‌شود بیش از ۷ هزار تن گندم از کشاورزان خریداری شود. بابادی افزود: هم اکنون خرید گندم با قیمت تضمینی ۵ هزار تومان به ازای هر کیلوگرم در حال انجام است. وی گفت: علاوه بر پرداخت ۲۴ ساعته هزینه گندم‌های خریداری شده، کشاورزان و عاملان فروش از طرح‌های تشویقی دریافت بذر و کود رایگان هم بهره‌مند خواهند شد. خرید تضمینی گندم تا پایان فصل برداشت در شهرستان بروجن ادامه خواهد داشت.

Pishkhan.com

رئیس اداره عتبات عالیات آبادان:

۴۰۰ موکب اربعین آماده خدمات‌رسانی در مرز شلمچه هستند

آبادان-خبرنگار رسالت:

رئیس اداره عتبات عالیات آبادان از اعلام آمادگی ۴۰۰ موکب برای خدمات‌رسانی به زوار اربعین حسینی در مرز شلمچه خبر داد. مکی یازع اظهار کرد: ۴۰۰ موکب خدمات رسان برای استقرار در نقطه صفر مرزی و مسیر شلمچه و خدمات‌رسانی به زائران اربعین حسینی اعلام آمادگی کردند. وی بر آموزش مواکب متقاضی برای برگزاری اربعین در شرایط کرونایی تأکید کرد و گفت: هر هفته برای مواکب بومی متقاضی کارگاه‌های آموزشی در زمینه بهداشت و نحوه رعایت پروتکل‌های بهداشتی در خدمات‌رسانی به زائران اربعین حسینی برگزار می‌شود. رئیس اداره عتبات عالیات آبادان با بیان اینکه این اقدام به منظور توجیه و آموزش در راستای پیشگیری از قطع زنجیره ویروس کرونا انجام می‌شود، افزود: همچنین جلساتی با دیگر استان‌ها در این خصوص برگزار خواهد شد. وی گفت: با توجه به اینکه هشت استان برای زیارت اربعین از مرز شلمچه گذر می‌کنند، جلساتی با نماینده‌های موکب‌ها و کاروان‌های زیارتی به خصوص استان‌های معین همچون استان خوزستان، بوشهر، هرمزگان، کرمان، فارس و بوشهر نیز برگزار خواهد شد و تمام موارد مورد نیاز برای خدمات‌رسانی به آنان اعلام می‌شود. یازع به آماده‌سازی زیرساخت‌های شلمچه برای اربعین اشاره کرد و افزود: برای استقرار موکب‌ها در مسیر شلمچه تمام امکانات زیرساختی در حال پیگیری است و با توجه به اینکه امسال اربعین حسینی در فصل گرم سال همزمان است علاوه بر احداث سایبان‌ها، کارخانه یخ‌سازی نیز احداث می‌شود.

امام جمعه دامغان مطرح کرد:

لزوم جبران عقب ماندگی‌های کشور با دولت جدید

دامغان-خبرنگار رسالت:

امام جمعه دامغان گفت: رئیس جمهور منتخب و دولت جدید باید با فهم صحیح و عمیق از مطالبات مردمی و عقب‌ماندگی‌های کشور در حوزه‌های مختلف ضمن ریل گذاری برای اجرای بیانیه گام دوم انقلاب اسلامی گام‌های مؤثری را در راه حل مشکلات مردم و پیشرفت و توسعه پایدار کشور بردارند. حجت الاسلام و المسلمین سید محمد حسینیان در ادامه با اشاره به مشکلات پیش آمده برای مردم، تولید کنندگان و صنوف مختلف براثر قطع برق‌های اخیر گفت: گرمای بی سابقه هوا در مقایسه با ۵۰ سال اخیر، خارج شدن ۱۴ نیروگاه از مدار براثر خشکسالی و افزایش مصارف خانگی و صنعتی از جمله دلایل بروز این مشکل است؛ وظیفه مردم در این زمینه پرهیز از اسراف در مصرف انرژی و وظیفه دولتمردان حرکت در مسیر تولید برق هسته‌ای است.

رئیس کل دادگستری آذربایجان غربی:

سند تحول دستگاه قضائ

بازی مشترک دموکرات‌ها و جمهوری‌خواهان در قبال برجام

ترفند تمام آمریکایی

گروه بین‌الملل

در جریان برگزاری سلسله مذاکرات هسته‌ای (بین سال‌های ۱۳۹۲ تا ۱۳۹۴) و در ماه‌های منتهی به انعقاد توافق برجام، مقامات دولت اوباما بازی تبلیغاتی هدفمندی علیه کشورمان به راه انداخته بودند. براین اساس، واشنگتن سعی داشت تهران را مقصر عدم انعقاد توافق نهایی نشان دهد. اکنون، در سال ۱۴۰۰ نیز آمریکایی‌ها رسماً در صدد مقصرسازی ایران در مذاکرات وین برآمده‌اند! نام این بازی متعارفی که از سوی غربی‌ها رواج دارد، «مقصرسازی» است. مقصرسازی (BlameGame) در حوزه روابط بین‌الملل مصادیق متعددی دارد. در این بازی یک طرف یا طرفین مذاکره سعی دارند یکدیگر را بابت شکست مذاکرات یا توقف آن مقصر قلمداد کنند. اکنون، آمریکا به کمک شرکای اروپایی خود، این بازی را در قبال مذاکرات وین آغاز کرده است!

بازی هدفمند رسانه‌های غربی

در این بازی هدفمند، رسانه‌های غربی نیز به مانند همیشه، نقش مجاری و ابزارهای بازی کاخ سفید و متحدان آن را ایفا می‌کنند. یکی از این رسانه‌ها، شبکه بی‌بی‌سی می‌باشد. شبکه بی‌بی‌سی در یکی از تازه‌ترین گزارش‌های خود در خصوص سرنوشت مذاکرات وین نوشته است که منابع دیپلماتیک به رسانه‌های غربی گفته‌اند تیم مذاکرات هسته‌ای ایران تا قبل از روی کار آمدن دولت ابراهیم رئیسی برای دور هفتم مذاکرات احیای برجام به وین بازنخواهد گشت. دولت آمریکا می‌گوید که آماده است تا بعد از روی کار آمدن دولت جدید به دور هفتم گفت‌وگوهای غیرمستقیم با ایران بازگردد اما تأکید کرده این پیشنهاد آمریکا تا ابد ادامه نخواهد داشت!

شبکه بی‌بی‌سی در این خصوص مدعی شده است:

«نظر بسیاری از تحلیلگران این است که علت توقف و به نتیجه نرسیدن مذاکرات وین برای احیای برجام این است که هسته مرکزی قدرت در ایران مایل نبوده که به سرانجام رسیدن مذاکرات، به اسم دولت روحانی تمام شود. دلیل دیگر این است که واقعیت این است که هر توافقی که در جریان مذاکرات جاری در وین صورت بگیرد به طور قطع برای ایران به لحاظ ارزش، در سطحی پایین‌تر از برجام اولیه خواهد بود. دلیل آن این است که طرف‌های ایرانی و آمریکایی به روشنی گفته‌اند که آمریکا قصد ندارد همه تقریبا ۱۵۰۰ تحریمی را که دونالد ترامپ، رئیس جمهور سابق آمریکا، بعد از خروج این کشور از برجام، یا بازگرداند و یا اضافه کرد، بردارد.»

آنچه واشنگتن سانسور می‌کند

واقعیت امر این است که مقامات رسمی و رسانه‌های غربی، اساسا قصد ندارند به بررسی دلایل و ریشه‌های واقعی شکست مذاکرات وین (تا این نقطه) بپردازند! مخالفت مقامات آمریکایی با رفع تحریم‌های مغایر با برجام از یک سو و امتناع آن‌ها در خصوص ارائه تضمین در خصوص آینده برجام، منجر به توقف مذاکرات در نقطه صفر شده است! به عبارت بهتر، پس از برگزاری دور چهارم مذاکرات وین (که در آن مذاکرات فنی و حقوقی تقریبا به پایان رسید)، طرف آمریکایی قرار بود تصمیم نهایی خود را در خصوص پذیرش یا عدم پذیرش خواسته‌های ایران، روسیه و چین در خصوص ارائه تضمین‌های لازم در قبال حفظ توافق هسته‌ای اعلام کند. فراتر از آن، قرار بود مقامات آمریکایی راهکارهای عملیاتی خود را در خصوص «رفع تحریم‌های ضد ایرانی» در یک بازه زمانی مشخص ارائه کنند که از این اقدام نیز سرباز زده‌اند. در چنین شرایطی تلاش آمریکا و بازیگران اروپایی در خصوص ارائه روایتی وارونه در قبال مذاکرات وین، موضوعی نیست که بتوان به سادگی از کنار آن گذشت. مقامات آمریکایی و شرکای اروپایی آن سعی دارند جمهوری اسلامی ایران را در قبال آنچه «احیای برجام» نامیده می‌شود، مقصر قلمداد کنند! حتی کار به جایی رسیده است که «ند پرایس» سخنگوی وزارت امور خارجه آمریکا اخیرا در کنفرانس خبری خود، خواستار تصمیم‌گیری ایران در قبال موضوعات اختلافی شده است! مقامات آمریکایی مدعی هستند که آن‌ها کاخ سفید) تصمیم خود را در این خصوص اتخاذ کرده و اکنون نوبت تهران است تا نظر نهایی خود را در قبال نقاط اختلافی ارائه کند! باید به خاطر داشت که دقیقا همین بازی در مذاکرات وین (سال ۲۰۱۵) تکرار شد و در آن، جان کری وزیر خارجه آمریکا و وندی شرمن مذاکره‌کننده ارشد تیم دیپلماتیک آمریکا، مدعی بودند تمامی تصمیمات از سوی واشنگتن اتخاذ شده و اکنون نوبت ایران است که نظر خود را در خصوص نقاط اختلافی اعلام کند.

آمریکا مسیر بازگشت به برجام را می‌داند

مقامات آمریکایی حتی قبل از برگزاری مذاکرات وین، شیوه و روش بازگشت به توافق هسته‌ای را به خوبی می‌دانستند، اما درصدد بودند در جریان مذاکرات، مانع از «احقاق حقوق حقه ایران» در این پروسه باشند. اکنون نیز اگر آمریکا بخواهد به صورت واقعی به برجام بازگردد، این بازگشت مقتضیاتی دارد که رفع تحریم‌های ضد ایرانی، ارائه تضمین در خصوص حفظ توافق هسته‌ای و راستی‌آزمایی احیای برجام، سه پیش‌شرط مهم آن هستند. بدیهی است که یکی از اصلی‌ترین دلایل کارشکنی مقامات آمریکایی در مسیر مذاکرات وین، نیت غیرواقعی آن‌ها جهت احیای برجام است. اعضای دولت بایدن بارها عنوان کرده‌اند که برجام را به مثابه یک «نقطه ثقل» جهت انعقاد توافقات تکمیلی دیگر با ایران مدنظر قرار می‌دهند نه یک توافق حقوقی مستقل! همین نگاه ابزاری سبب شده است تا دولت آمریکا کمترین اراده‌ای در خصوص رفع یا تعلیق تحریم‌های یک جانبه علیه کشورمان نداشته باشد. موضوع مهم‌تر اینکه مقامات آمریکایی به واسطه خروج از برجام، در این خصوص مقصر قلمداد می‌شوند. افکار عمومی دنیا امروز به خوبی آگاهند که در سال ۲۰۱۸ میلادی، چگونه ترامپ به صورت یک جانبه از توافق هسته‌ای خارج شد و سخت‌ترین تحریم‌ها را علیه کشورمان اعمال کرد. بدیهی است که آمریکا و ایران امروز از جایگاه دو بازیگر حقوقی یکسان در قبال برجام اظهار نظر نمی‌کنند. واشنگتن در این معادله، حکم بازیگر طغیانگر و مجرمی را دارد که ملزم به جبران رفتار قبلی خود (در خروج از توافق هسته‌ای) است. در مقابل، جمهوری اسلامی ایران بازیگری است که با توجه به سوء سابقه طرف مجرم (آمریکا)، حق دارد مطالباتی را معطوف به آینده از آن‌ها داشته باشد. راستی‌آزمایی و ارائه تضمین، مهم‌ترین و اساسی‌ترین این خواسته‌ها محسوب می‌شوند. در هر حال، دستگاه دیپلماسی و سیاست خارجی کشورمان باید در مواجهه با بازی «مقصرسازی آمریکا»، افکار عمومی دنیا را خطاب قرار داده و جزئیات کارشکنی مقامات آمریکایی در قبال اصل توافق هسته‌ای را برای آن‌ها تشریح کند.

مقامات رسمی و رسانه‌های غربی، اساسا قصد ندارند به بررسی دلایل و ریشه‌های واقعی شکست مذاکرات وین بپردازند. در مقابل، آن‌ها آدرس‌های نادرستی را به افکار عمومی دنیا مخابره می‌کنند

الیاس المر، تحلیلگر لبنانی در گفت‌وگو با «رسالت»:

بحران لبنان، محصول سنگ‌اندازی آمریکاست

یک تحلیلگر لبنانی تأکید کرد: آنچه امروز در لبنان می‌گذرد، محصول تلاش آمریکا برای جلوگیری از تشکیل دولت و ایجاد بی‌ثباتی در بیروت است.

الیاس المر در گفت‌وگو با رسالت اظهار داشت:

«کاملا مشخص است که آمریکا و متحدانش، از ابتدا در تلاش برای سنگ‌اندازی در مسیر تشکیل دولت لبنان بوده‌اند. این موضوع، بارها اعلام شده و سیاستمداران و تحلیلگران مختلف در قبال آن هشدار داده‌اند. در هر حال، آمریکا باید این حقیقت را بپذیرد که در نهایت، بازی وی در بیروت به نتیجه مطلوب واشنگتن ختم نخواهد شد. واشنگتن در طول سال‌های گذشته و اخیر سعی کرد اوضاع لبنان را به سمتی هدایت کند که خروجی آن، تسلیم شدن حزب‌الله و جریان‌های مقاومت باشد.»

این تحلیلگر لبنانی افزود:

«حزب‌الله و جریان‌های مقاومت در منطقه هرگز تسلیم اقدامات آمریکا از جمله تحریم‌ها و تهدیدات آن نخواهند شد. بدیهی است که این بار نیز گروه‌های مقاومت به مانند گذشته، راهبردهای منطقه‌ای آمریکا را هدف قرار خواهند داد و مانع از تحقق آن‌ها خواهند شد.»

نقش غرب در ترور نافرجام رئیس‌جمهور ماداگاسکار

با گذشت دو روز از ترور نافرجام رئیس جمهور ماداگاسکار، شواهد بیشتری از دخالت دستگاه‌های امنیتی برخی کشورهای غربی در این ماجرا به چشم می‌خورد. خبرگزاری فرانسه اخیرا اذعان کرد که چندین تبعه خارجی از جمله دو شهروند فرانسوی در رابطه با ترور نافرجام رئیس جمهور ماداگاسکار بازداشت شدند.

طبق گزارش خبرگزاری فرانسه به نقل از دفتر دادستانی ماداگاسکار، راجولینا از تلاش نافرجام ترور جان به در برده است و چندین «تبعه خارجی و ساکنان ماداگاسکار» به عنوان بخشی از تحقیقات در خصوص این عملیات ترور بازداشت شدند. دو تبعه خارجی بازداشت شده، «پائول رافانوهارانا» شهروند ماداگاسکار با اصالت فرانسوی و «فیلیپه فرانکو» یکی از اتباع فرانسوی بوده‌اند.

گزارش‌ها حاکی از آن است که رافانوهارانا در خانه خود بازداشت شد ولی فرانکو در حال ترک ماداگاسکار به سمت فرانسه در فرودگاه «ایواتو» بازداشت شده است. لازم به ذکر است که در جریان ترور رئیس جمهور هاییتی (که به کشته شدن وی منجر شد) نیز تعلق خاطر عاملان این اقدام به دستگاه‌های امنیتی آمریکا محرز شده است. این افراد، از عوامل سازمان سیا و در ارتباط مستقیم با این سازمان جاسوسی و تروریستی بوده‌اند.

افشای هزینه ۴۷۷ میلیون دلاری انگلیس برای حمایت از تروریسم

یک گزارش جدید حمایت ۴۷۷ میلیون دلاری انگلیس از گروه‌های تروریستی در سوریه و تلاش لندن برای براندازی دولت دمشق را فاش کرد.

به گزارش تسنیم، در گزارش موسسه تحقیقاتی انگلیس که توسط وب‌سایت «دیلی ماوریک» منتشر شده آمده است که دولت انگلیس از یک نهاد جنجالی به نام صندوق وایت هال برای درگیری، ثبات و امنیت (Whitehall CSSF) برای اجرای ده‌ها پروژه خود در سوریه و حمایت از آنچه که «معارضان مسلح میانه‌رو» در این کشور نامیده و نیز برای تثبیت سیطره این گروه‌ها در مناطق خارج از کنترل دولت سوریه استفاده کرده است.

صندوق وایت هال برای درگیری، ثبات و امنیت که توسط دولت انگلیس در آوریل ۲۰۱۵ ایجاد شده جزئیات کامل برنامه‌های خود را ارائه نمی‌دهد اما گزارش‌های سردبیر این موسسه حاکی از آن است که دولت انگلیس از طریق این صندوق ۱۳ پروژه را برای حمایت از گروه‌های مسلح در سوریه به مبلغ ۲۱۵ میلیون پوند فقط طی ۵ سال گذشته آماده کرده است.

یادداشت

نگرانی بایدن از انتخابات ۲۰۲۴

محمد مهرعلی

اگرچه دونالد ترامپ رئیس جمهور سابق ایالات متحده آمریکا تاکنون بارها از عزم خود برای حضور در رقابت‌های انتخابات ریاست جمهوری ۲۰۲۴ سخن به میان آورده است، اما برخی اقدامات وی نشان می‌دهد که وی قبل از رسیدن به آن نقطه، هدف دیگری پیش رو دارد و آن رهبری جمهوری‌خواهان در انتخابات میان دوره‌ای کنگره در سال ۲۰۲۲ است. ترامپ قصد دارد در آن انتخابات، اکثریت کرسی‌های سنا و مجلس نمایندگان را از چنگال دموکرات‌ها خارج کند. در این صورت، نیمی از مسیر ترامپ برای شکست دادن بایدن در انتخابات ریاست جمهوری ۲۰۲۴ طی خواهد شد!

به نظر می‌رسد عزم ترامپ برای شکست دادن بایدن و دموکرات‌ها به مراتب جدی‌تر از آن است که مستأجر فعلی کاخ سفید می‌پندارد! بنا بر گزارش‌ها، دونالد ترامپ با وجود آنکه علنا درباره بلندپروازی خود برای کاخ سفید اعلام تمایل نمی‌کند، به مهمانان شام خود گفته است که بنا دارد دوباره در انتخابات ۲۰۲۴ نامزد شود. نشریه رولینگ استون گزارش کرد که طی چند ماه گذشته، ترامپ در مهمانی‌های شام خود حداقل به سه نفر گفته است که قصد دارد در انتخابات ۲۰۲۴ نامزد شود. یکی از مقام‌های ارشد سابق کمیته ملی حزب جمهوری‌خواه درباره این مکالمات با رولینگ استون صحبت کرده است.

مقام مذکور گفت: «من سه رفیق دارم که در دو ماه گذشته با او شام خورده‌اند. هر سه می‌گویند او بنا دارد در انتخابات ۲۰۲۴ برای ریاست جمهوری نامزد شود. حالا این که واقعا این کار را بکند یا خیر بحث دیگری است. هنوز سه سال تا آن موقع مانده است، ولی او به افراد چنین می‌گوید.»

این مقام ادعا می‌کند دو شام اول در اواخر بهار بوده و سومین مهمانی شبی در دو هفته گذشته اتفاق افتاده است. ظاهرا فردی که در مهمانی سوم با ترامپ شام خورده، گفته است که او «۱۰۰ درصد مطمئن نیست» که ترامپ بخواهد نامزد شود «ولی او همیشه دوست دارد در محور مکالمه باشد و کل حاضران را در سر جایشان میخکوب کند و می‌خواهد همه درباره او صحبت کنند. براساس گزارش ایندیپندنت، یکی دیگر از مشاوران سابق ترامپ که به طور مرتب با افراد نزدیک به رئیس جمهور سابق صحبت می‌کند، هم گفته است که او نیز از مکالماتی مشابه خبر دارد. به گفته وی، ترامپ از ماه مه می‌گوید به نامزدی دوباره تمایل دارد و نشانه‌های اخیر هم حاکی از نامزدی مجدد او است. این منبع آگاه گفت: «تمام افرادی که من با آن‌ها تماس دارم و مستقیم با او صحبت می‌کنند، در حال حاضر فکر می‌کنند که وی دوباره نامزد خواهد شد.»

به نظر می‌رسد برخی نظرسنجی‌ها، عزم ترامپ را برای رهبری جمهوری‌خواهان در انتخابات میان دوره‌ای کنگره (۲۰۲۲) و همچنین انتخابات ریاست جمهوری سال ۲۰۲۴ جزم کرده می‌دانند. این بدترین خبر برای بایدن و دموکرات‌هاست! اگر ترامپ بتواند در انتخابات میان دوره‌ای کنگره، رهبری مؤثری در حزب جمهوری‌خواه داشته باشد قطعا احتمال شکست بایدن در انتخابات آتی افزایش خواهد یافت، مگر آنکه شکایات حقوقی علیه ترامپ (که بیشتر توسط دموکرات‌ها پیگیری می‌شود) به نتیجه برسد و وی در نهایت امکان حضور در انتخابات را نداشته باشد. ترامپ هنوز نامزد احتمالی محبوبی در میان رأی‌دهندگان حزب جمهوری‌خواه است و اخیرا بیش از نیمی از شرکت‌کنندگی در یک نظرسنجی گفتند در صورت نامزد شدن او در رقابت‌های انتخاباتی از او حمایت خواهند کرد. نزدیک‌ترین نامزد به ترامپ از نظر جذب حمایت رأی‌دهندگان، ران دی‌سانتیس، فرماندار ایالت فلوریداست که خود از حامیان وفادار ترامپ به شمار می‌رود.

شناسنامه مالکیت خودرو (برگ سبز) خودروسواری سایناتوماتمدل ۱۴۰۰ به رنگ سفید به شماره موتور M۱۵۹۲۰۶۰۶۷ و شماره شاسی NAS۸۳۱۱۰۰M۵۷۳۲۶۶۵ و شماره انتظامی ۹۲د۳۲۴ ایران ۵۸ متعلق به آقای بهزاد اشکواری با کد ملی ۲۲۱۸۳۸۳۸۷۱ مفقود گردیده و از درجه اعتبار ساقط می باشد.

برگ سبز و کارت خودرو سواری سمند LX مدل ۱۳۹۹ به شماره پلاک ایران ۳۰- ۲۱۷ل۱۹ به شماره موتور ۱۲۴K۱۴۷۹۳۳۷ به شماره شاسی LF۶۹۴۶۸۴ به نام هدا پورنجف هیر مفقود گردیده و از درجه اعتبار ساقط می باشد.

برگ سبز و سند مالکیت خودرو پراید مدل ۹۳ به شماره ۴۸۵ج۵۶ ایران ۶۱ به شماره موتور ۵۱۱۳۶۱۷ به شماره شاسی NAS۴۱۲۱۰۰E۱۰۲۹۱۲۶ به نام آرام مرادی مفقود گردیده و از درجه اعتبار ساقط می‌باشد.

اصل برگ سبز و کارت شناسایی و سند کارخانه‌ای خودروی سواری پراید ۱۳۱ مدل ۱۳۹۴ به رنگ سفید روغنی به شماره شاسی NAS۴۱۲۱۰۰F۱۱۶۴۳۷۱ و شماره موتور ۵۵۰۲۸۰۳ مفقود و از درجه اعتبار ساقط می باشد.

اصل سند کمپانی و برگ سبز (شناسنامه مالکیت) و کارت سوخت خودرو وانت پیکان ۱۶۰۰ رنگ سفید شیری مدل ۱۳۹۳ و شماره پلاک ۲۳۳د۴۹- ایران ۳۱ و شماره موتور ۱۱۸PO۱۲۵۷۸۵ و شماره شاسی NAAA۳۶AA۲EG۷۱۲۵۰۰ مفقود گردیده و از درجه اعتبار ساقط می باشد.

اصل سند کمپانی و برگ سبز (شناسنامه مالکیت) خودرو سواری پژو تیپ روآ - ROA رنگ نقره ای متالیك مدل ۱۳۸۸ و شماره پلاك ۶۷۴م۶۳ ایران ۲۴ و شماره موتور ۱۱۸۸۸۰۰۲۰۷۰ و شماره شاسی NAAB۴۱PAOAH مفقود گردیده و از درجه اعتبار ساقط می باشد.

پروانه بهره برداری مرکز مشاوره و ارائه خدمات پرستاری مبعث شیراز به نام اینجانب زهرا رسولی به شماره ۲۲۰/۷۰۴/۹ص مفقود گردیده و از درجه اعتبار ساقط می باشد.

برگ سبز پژو پارس مدل ۱۳۸۸ به شماره انتظامی ۴۱- ۷۱۶ج۷۲ و شماره موتور ۱۲۴۸۸۱۵۹۹۲۵ و شماره شاسی NAAN۰۱CA۲AE۶۵۹۹۹۲ به نام محمدرضا صالحی مفقود گردیده و از درجه اعتبار ساقط است.

گواهی موقت پایان تحصیلات اینجانب سیدروح الله موسوی فرزند فضل اله به شماره شناسنامه ٤ صادره از نور در رشته جغرافیا برنامه ریزی شهری مقطع کارشناسی صادره از واحد دانشگاهی آزاد اسلامی نور به شماره ۷۲۶۱ مورخه ۸۶/۷/۱۵ مفقود گردیده است و فاقد اعتبار می باشد از یابنده تقاضا می شود مدرك فوق را به دانشگاه آزاد اسلامی واحد مازندران - شهرستان نور ارسال نماید.

سند کمپانی و برگ سبز خودرو سواری پراید مدل ۱۳۸۷ به رنگ نوك مدادی متالیك با شماره پلاك ۹۸۳س۲۸ ایران ۸۹ و شماره موتور ۲۶۳۵۰۳۱ و شماره شاسی S۱۴۱۲۲۸۷۸۵۸۵۱۹ مفقود گردیده و از درجه اعتبار ساقط می باشد.

کارت و برگ سبز خودرو سواری تیبا مدل ۱۴۰۰ به رنگ سفید به شماره پلاك ۳۷۸س۳۲ ایران ۸۹ با شماره موتور M۱۵/۹۱۷۳۳۵۵ و شماره شناسایی NAS۸۱۱۱۰۰M۵۷۳۱۸۳۸ مفقود گردیده و از درجه اعتبار ساقط می باشد.

سند کمپانی یك دستگاه خودروی وانت پیکان به رنگ سفید روغنی مدل ۱۳۸۵ به شماره شهربانی ۲۳٤ب۷۹ - ایران ۹٦ شماره موتور ۱۱۲۸۵۰۲۹۲۲۲ و شماره شاسی ۱۲۱۹٤۷۹٤ متعلق به خانم فاطمه نیکفرجام فرزند علی اصغر مفقود گردیده و از درجه اعتبار ساقط می باشد.

اصل شناسنامه مالکیت (برگ سبز) و اصل کارت شناسائی یا مشخصات هر دو متعلق به خودرو سواری پراید ۱۳۱SE مدل ۱۳۹۵ به رنگ نوك مدادی متالیك به شماره شهربانی (پلاك) ٦٦۱ج۸۳- ایران ۳۸ و به شماره شاسی NAS٤۱۱۱۰۰G۱۲۳۲۱٤۸ و به شماره موتور M۱۳/٥٦۲۳۰٤٦ به نام خانم یوشین گراوند فرزند سیف الله به شماره شناسنامه ۱۲۰۱ و به تاریخ تولد ۱۳٦۷/۷/۱ و دارای شماره ملی ٤۱۹۹۷٥۳۲٤۹ شناسنامه صادره از شهرستان کوهدشت مفقود گردیده و از درجه اعتبار ساقط می باشد.

برگ سبز خودرو پیکان سواری مدل ۱۳۸۲ به شماره پلاك ایران ۷۲- ۳٤٥ط۹٥ و به شماره موتور ۱۱۱٥۸۲۳۰۳۰۳ و شماره شاسی ۸۲٤۱٥٤۸۸ به نام افشین علی پور مفقود و از درجه اعتبار ساقط می باشد.

شناسنامه مالکیت برگ سبز سواری پژو ٤۰٥ جی ال ایکس آی ۸/۱ مدل ۱۳۸۳ به شماره انتظامی ٦۱- ٥۳۱م۱٤ و شماره شاسی ۸۳۰۷۰۱۷۳ و شماره موتور ۱۲٤۸۳۱٦۱۷۹۱ به مالکیت فرهاد شریفی فرزند حسن مفقود گردیده و از درجه اعتبار ساقط می باشد.

اینجانب فرهاد شریفی فرزند حسن مالك خودروی پژو ٤۰٥ جی ال ایکس آی ۸/۱ مدل ۱۳۸۳ به شماره انتظامی ٦۱- ٥۳۱م۱٤ به شماره شاسی ۸۳۰۷۰۱۷۳ و به شماره موتور ۱۲٤۸۳۱٦۱۷۹۱ به علت فقدان اسناد فروش (برگ کمپانی) تقاضای رونوشت المثنی اسناد مذکور را نموده است لذا چنانچه هر کس ادعایی در مورد خودروی مذکور دارد ظرف ۱۰ روز به دفتر حقوقی سازمان فروش شرکت ایران خودرو واقع در تهران - کیلومتر ۱٤ جاده قدیم کرج، پیکانشهر ساختمان سمند مراجعه نمایند. بدیهی است پس از مهلت مذکور طبق ضوابط مقرر اقدام خواهد.

برگ سبز و سند کمپانی آردی مدل ۸۲ پلاك ٦۷٦ج٥٥ ایران ۸۷ شماره موتور ۲۲۳٦۸۲۱٥۰۱٦ شاسی ۸۲۱۱٤۹٦٦ متعلق به مجید مصائبی مفقود و از درجه اعتبار ساقط می باشد.

سند مالکیت (برگ سبز) خودرو تیپ ۲ هاچ بك رنگ سفید روغنی مدل ۱۳۹۷ به شماره انتظامی ۷٥۸ق۲٤ ایران ۱۳ شماره موتور M۱٥/۸٦٦۲۸۱۰ شماره شاسی NAS۸۲۱۱۰۰J۱۱۸٦۹۸۹ به مالکیت زهره مسائلی مفقود گردیده و از درجه اعتبار ساقط می باشد.

فقدان پروانه تردد خودروسواری جیلی تیپ امگراند AT۱۰۰۷ مدل ۲۰۱٤ به رنگ سفید متالیك و به شماره موتور JL٤G۱۸DCNG۰٤۷۷۸ و به شماره شاسی L٦T۷۸٤٤Z۷EN۰۱٤۷۸٦ و به شماره پلاك منطقه آزاد اروند ۲۳۷۸۷۳۳ به نام فاطمه طریقت فرزند ابراهیم متولد ۱۳٤۳/٥/۲٥ و به ش شناسنامه ۱۰٦ صادره از اصفهان مفقود گردیده و از درجه اعتبار ساقط می باشد.

گواهینامه رانندگی خودروی سواری ب ۲ اینجانب بهاره قرنی فرزند حسین متولد ۱۳۷۰/۳/۹ به شماره ملی ٤٥۷۰۰٤٤۹۰٥ صادره از دامغان مفقود گردیده و از درجه اعتبار ساقط می باشد.

برگ سبز تراکتور ام اف ۲۸٥ مدل ۱۳۸۸ پلاك ۳۱٥ك۱۱ ایران ۱۱ موتور LFW۱٤۰٤۷V و شاسی G۱٥۲۲٦ متعلق به حسین خشائی مفقود گردیده و از درجه اعتبار ساقط است.

سند کامل و برگ سبز متعلق به یك دستگاه خودروی سواری پژو ٤۰٥ SLX مدل ۱۳۹۱ به رنگ سفید روغنی به شماره پلاك ٦٤٥ط۱۸ ایران ۹٥ به شماره موتور ۱۳۹B۰۰۰۱٤٥۳ به شماره شاسی NAAM۳۱FC۳۲K۸٤۹٥۸۹ به نام محمد یاسین عیدی مفقود گردیده و از درجه اعتبار ساقط می باشد.

سند کمپانی و برگ سبز و کارت موتورسیکلت کایوت ۱٥۰ مدل ۸۹ رنگ مشکی ش ش ایران ۸۱٤-۷٥٤٥۷ ش م ۹٥٦۸۲٥ ش شاسی ۸۹٥٥۹۳۳ مفقود گردیده و از درجه اعتبار ساقط است.

برگ سبز پژو ٤۰٥ مدل ۸٥ رنگ نقره ای ش ش ایران ۷٥- ۹۲۲س٤٤ ش م ۱۲٤۸٤۲۳۰۲۸۱ ش شاسی ۱۳۲۱٦۷۸۷ مفقود گردیده و از درجه اعتبار ساقط می باشد.

برگ سبز موتوسیکلت سیستم همرو تیپ CDI ۱۲٥ مدل ۱۳۹۰ به رنگ نقره ای شماره موتور ۱٥٦FMI- ۱۲٥NBF۲٤٦۹٥٥ و شماره شاسی ۱۲٥B۹۰۳٤۰٦۰***NBF به شماره پلاك ایران ۳۷٥- ۹۱۳٤۳ به نام مصطفی حسن علی آبادی فرزند کریم به شماره ملی ۲۹٥۹٦٥۰۰۱۸ مفقود و فاقد اعتبار است. ٥۸٥.

سند مالکیت راهور (برگ سبز) سواری سایپا ۱۳۱SE به شماره انتظامی ۳٤٥٦٦۷ ایران ۸۲ مفقود گردیده و از درجه اعتبار ساقط است مسئولیت ضمانت کشف فساد بر عهده مالك است.

سند مالکیت راهور (برگ سبز) سواری کیا سراتو به شماره انتظامی ۷٤٥٦٤۹- ایران ٥۸ و شماره موتور G٤KD /HH٥۹٤۲۷۷ و شماره شاسی NAS٦۲۱۲۰۰J۱٠٥۱۸٠۳ مفقود گردیده و از درجه اعتبار ساقط است. مسئولیت ضمانت کشف فساد بر عهده مالك است.

کارت هوشمند به شماره ۲۸۷۲۷٤۱ به نام محمد برزن کد ملی ۲۱٤۲٤٥۰۳۸٥ در قبال پایانه ها حمل و نقل مازندران مفقود گردیده و از درجه اعتبار ساقط می باشد.

اصل پروانه اشتغال پایه سه حقیقی انبوه سازی به شماره ۰۰۰۰٤-۱۲-۱٤ به نام محمدرضا توکل نژاد کد ملی ٦٥۹۹۹۱۸۰۸٦ صادره از مسکن و شهرسازی مازندران مفقود گردیده و از درجه اعتبار ساقط است.

کارت هوشمند راننده باری به شماره ۳۳۰٤۲۱۷ به نام جلال انصاری منوچهر آبادی مفقود گردیده و از درجه اعتبار ساقط است.

برگ سبز و اسناد محضری اتومبیل سواری سایپا مدل ۱۳۹۲ به شماره انتظامی ۸۲٤ط٤۷ ایران ٥۳ به شماره موتور ٤۹۳۱۸٤۹ به شماره شاسی NAS٤۳۱۱۰۰D٥۷٥۰٤٥۱ مفقود گردیده و از درجه اعتبار ساقط است.

برگ سبز اتومبیل وانت پیکان مدل ۱۳۸۱ به شماره انتظامی ٥۱٦س٥۲ ایران ۱٤ به شماره شاسی ۸۱۹۱۸٦۰۹ به شماره موتور ۱۱٥۱۸۱۱۸۳۲۷ مفقود گردیده و از درجه اعتبار ساقط می باشد.

سند کمپانی و برگ سبز سواری سایپا ۱۳۱ مدل ۱۳۹٤ رنگ سفید روغنی به شماره انتظامی ۸٤٦و۹٤- ایران ٤۳ و شماره موتور ٥۳۹۳۱٥۲ و شماره شاسی ۳٤۲۳۷٦٤ به نام آقای سیدعلی میرآفتاب مفقود گردیده و از درجه اعتبار ساقط می باشد.

مدرك موقت در مقطع تحصیلی لیسانس اینجانب حمید سلگی فرزند محمدتقی به شماره شناسنامه ۳۹٥۰۳۲٥۲۲۸۷ صادره از نهاوند در مقطع کارشناسی ناپیوسته رشته معماری صادره از واحد دانشگاه آزاد بروجرد با شماره ۱٥۹٥۱۱۲۰۲۲٦۱ مورخ ۱۳۹۷/۲/۱۱ مفقود گردیده و فاقد اعتبار می باشد از یابنده تقاضا می شود اصل مدرك را به دانشگاه آزاد اسلامی بروجرد به نشانی مجتمع امام خمینی (ره) ارسال نمایید.

سند کمپانی، برگ سبز خودرو سیستم رنو تیپ L۹۰ مدل ۱۳۸۷ رنگ نقره ای متالیك شماره پلاك ٥٥٥٥۷٦ ایران ۹۷ به شماره موتور K٤MA٦۹۰D۰٥٥٥۳٦ شماره شاسی NAPLSRALD۸۱۰۲۳۸۲۳ متعلق به هادی رشیدبیگی مفقود گردیده و از درجه اعتبار ساقط است.

سند کمپانی موتورسیکلت هوندا ۱۲٥ کثیر مدل ۹٥ آبی به شماره پلاك ٤۹٦۸٦- ایران ٦۱٤ و شماره موتور ۲٥۷۲٤٦ و تنه ۹٥٤۱۲۲۲ مفقود گردیده و از درجه اعتبار ساقط می باشد.

سند کمپانی موتورسیکلت هوندا ۱۲٥ رایکا مدل ۸٦ مشکی به شماره پلاك ۳۹٤٥۱- تهران ٤۱ و شماره موتور ۲۹٦۷٦۱۳ و تنه ۸٦۱۰۷۲٦ مفقود گردیده و از درجه اعتبار ساقط می باشد.

سند کمپانی موتورسیکلت هوندا ۱۲٥ بهرو مدل ۸۸ آلبالویی به شماره پلاك ٥۸٥٤۷- تهران ٤٦ و شماره موتور ۳۰۱٥٥۹٤ و تنه ۸۸۳٤۱۰۹ مفقود گردیده و از درجه اعتبار ساقط است.

سند کمپانی موتورسیکلت هوندا ۱۲٥ رهرو مدل ۹۷ آبی به شماره پلاك ۸۱۱٤۸- ایران ٦۱٤ و شماره موتور ٥۱۰۳۱۱ و تنه ۳۱۹۳۳ مفقود گردیده و از درجه اعتبار ساقط است.

سند کمپانی موتورسیکلت هوندا ۱۲٥ رهرو مدل ۹٥ آبی به شماره پلاك ٤۸٥۲۱- ایران ٦۱٤ و شماره موتور ٤۲٤۱۲۱ و تنه ۹٥۲٥٤۹۷ مفقود گردیده و از درجه اعتبار ساقط است.

سند کمپانی موتورسیکلت هوندا ۱۲٥ رهرو مدل ۹٥ قرمز به شماره پلاك ۷۷٤٤۹ - ایران ٦۱٤ و شماره موتور ٤۳۲٤٥٥ و تنه ۹٥٦٥۷٤۹ مفقود گردیده و از درجه اعتبار ساقط می باشد.

سند کمپانی موتورسیکلت هوندا ۱۲٥ رایکا مدل ۹٥ آبی به شماره پلاك ٦٤۹۸۳ - ایران ٦۱٤ و شماره موتور ۲٦۷۳٤۷ و تنه ۹٥٤٦۸۰٦ مفقود گردیده و از درجه اعتبار ساقط است.

برگ سبز و کارت مالکیت سواری کوئیك به شماره پلاك ٥۷۳و٤۷- ایران ۱٦ و شماره موتور M۱٥/۹۲۲۰۳۰۹ و شاسی NAS۸٤۱۱۰۰M۱۱۰٦۹۰۲ مفقود گردیده و از درجه اعتبار ساقط می باشد.

آگهی دعوت از بستانکاران شرکت تعاونی (منحله) یاس نت نور به شماره ثبت ۶۱۰ و شناسه ملی ۱۰۷۶۰۱۰۴۶۵۱ نوبت اول

در اجرای ماده ۲۱۵ اصلاحیه قانون تجارت از کلیه بستانکاران شرکت تعاونی (منحله) یاس نت نور به شماره ۶۱۰ و شناسه ملی ۱۰۷۶۰۱۰۴۶۵۱ که آگهی انحلال آن در صفحه ۷۰ روزنامه رسمی کشور به شماره ۲۱۹۳۰ مورخ ۱۳۹۹/۴/۱۲ درج گردیده است دعوت به عمل می آید تا ظرف مدت حداکثر یك سال از تاریخ انتشار آگهی نوبت اول با ارائه مدارك مثبته خود به مدیر تصفیه آقای سید محمدباقر حسینی کالج به شماره همراه ۰۹۱۱۲۲۲۳۸۸۴ مستقر در آدرس مازندران شهرستان نوربخش مرکزی شهر نور - ملاکلا محله - کوچه صدف ۱ - خیابان معلم پلاك ۸ - طبقه اول واحد شرقی کد پستی ۴۶۴۱۶۴۸۵۱۴ مراجعه نمایند. بدیهی است شرکت و مدیر تصفیه در مورد هرگونه ادعای احتمالی که خارج از مدت فوق به شرکت منعکس گردد مسئولیتی نخواهد داشت.

تاریخ انتشار نوبت اول ۱۴۰۰/۵/۳
تاریخ انتشار نوبت دوم ۱۴۰۰/۶/۳
تاریخ انتشار نوبت سوم ۱۴۰۰/۷/۳
خ ش ۱۴۰۰/۵/۳

مدیر تصفیه شرکت تعاونی (منحله) یا

پیشخوان
Pishkhan.com

نقطه‌نظر

جابه‌جایی ارزش‌ها و جای خالی فلاسفه‌ای در تراز شهید مطهری

محمد محمدی

ما این روزها و به‌طور فزاینده‌ای به ارائه تعاریف دقیق و کامل از مفاهیم سیاسی و اجتماعی رایج روز مانند «ارزش و ارزشی»، «انقلابی»، «اصول و اصولگرا» و یا «اصلاح‌طلبی و اصلاحات» نیازمند هستیم.
باید بررسی کرد که ارزش چیست و منظور از اصولگرایی دقیقا پایبندی به چه نوع اصولی است؟
این نگرانی البته از آنجاست که نکند باز سمت تبلیغ ارزش‌ها، دقیقا اصول اخلاقی و ارزشی زیر پا گذاشته شود!
در عالم سیاست و تحزب نیز باید پرسید و به دقت تحلیل کرد که منظور از «اصلاحات» چیست و چه عملی اصلاح‌طلبی محسوب می‌شود، چه عملی تخریب است که نام «اصلاح» به خود گرفته است؟
نکند به اسم اصلاحات و یا اصولگرایی عده‌ای زیربنای اجتماع همچون اقتصاد و مهم‌تر از آن اعتماد عمومی را تخریب کرده و مدعیانه خود را اصلاح‌طلب یا اصولگرای ارزشی بنامند؟
به نظر می‌رسد در تحلیل دقیق این موارد لازم است از اندیشمندان علوم اجتماعی و سیاسی و همچنین از فلاسفه متعهد عاجزانه «استمداد» طلبید...
اگر این مفاهیم و اصطلاحات به‌درستی تعریف و حدودوثغور آن مشخص می‌شد، چه بسا این چنین سوگمندانه شاهد مشکلات عدیده در عرصه‌های مختلف فرهنگی، اجتماعی و اقتصادی نبودیم.
شهید بزرگوار استاد مطهری شاگرد برومند حضرت علامه طباطبایی نمونه بارزی از یک اندیشمند متعهد دینی، فکری و فلسفی بودند که هنوز هم بسیاری از آثار ایشان خواندنی است و قابل استناد.
یکی از مهم‌ترین کنشگری فکری و فرهنگی ایشان با ایستادگی در برابر تحریفات عاشورا با سخنرانی‌ها و نگارش کتاب ارزشمند «حماسه حسینی» رقم خورده است.
نگاهی اجمالی به بخش‌هایی از این کتاب ارزشمند بی‌مناسبت به وضع فعلی ما نیست...
شهید مرتضی مطهری در کتاب «حماسه حسینی» تحریف را به عنوان آفت دین و مذهب دانسته و نشان می‌دهد تحریف در باب واقعه عاشورا چقدر از تحریف سایر وقایع تاریخی مخرب‌تر بوده است... آن شهید والامقام در حقیقت تلاش دارد حساسیت جامعه را برای صیانت از واقعیت عاشورا و معارف حماسه امام حسین برانگیزاند.
امروز همان میزان که عاشورا و حماسه حسینی نیازمند صیانت از دروغ و تحریف است، ارزش‌های انقلاب نیز نیازمند بازتعریف و روشنگری است.
چقدر جای مطهری‌ها خالیست...

دیدگاه

دهدز و کارون ۳ نماد سوء مدیریت و توسعه ناپایدار

هژیر کیانی دبیر انجمن دوستداران طبیعت و محیط زیست خوزستان

آبان ماه سال ۱۳۹۳ که سد کارون ۳ به دست سید محمد خاتمی رئیس جمهور وقت آبگیری شد، هیچ مسئولی صدای ضجه‌های زنانی که از خانه و کاشانه‌هایشان بیرون رانده شدند را نشنید و صدای مردان نگران آینده ۶۳ روستای در حال غرق شدن دهدز را! سایه سیاه تب جهل توسعه ناپایدار بر همه آن روزها و سال‌ها سایه افکنده بود. بیش از ۱۰ هزار نفر از جامعه محلی در قالب این روستاها همه دارایی‌های مادی و معنوی از میراث طبیعی و فرهنگی گرفته تا آداب و سنن و معیشت را در سرزمین آباء و اجدادی خود رها نموده و به زور از سرزمین خود بیرون رانده شدند. به همین دلیل بزرگ‌ترین کوچ اجباری تاریخ سدسازی ایران به دست مدیران ناکارآمد وزارت نیرو و شرکت‌های وابسته و منتفع از پول‌های هنگفت پروژه سد کارون ۳ ثبت گردید. سدی که قرار بود با ۸۰۰ میلیارد تومان در دهه ۷۰ و ۸۰ ساخته شود با ۱۱۰۰ میلیارد تومان به اتمام رسید. آنچه در این میان هیچ‌گاه دیده نشد و همواره از سوی وزارت نیرو پنهان نگه‌داشته شده است خسارت‌های چند میلیارد دلاری بود که به جامعه محلی وارد شد. هزاران هکتار مراتع مرغوب، شالیزارها، باغات، ۱۱۰ اثر باستانی، تاریخی، مذهبی و ۳۵ غار با ارزش‌های باستان شناختی مربوط به دوره‌های پارینه سنگی و پیش از آن، جاده‌ها، زیرساخت‌های آموزشی و بهداشتی، اشتغال پایدار مردم، دامداری و کشاورزی، گردشگری، حدود یکصد هزار اصله درخت بلوط و درختچه و صدها گونه گیاهی با ارزش همه و همه فدای به اصطلاح توسعه‌ای گردید که قرار بود بخش مهمی از انرژی برق آبی کشور را تولید نماید! نکته جالب توجه این که وزیر فعلی نیرو در آن هنگام معاون طرح سد و پروژه کارون ۳ بود! حالا حدود ۲۰ سال از افتتاح سد کارون ۳ و به زعم سدسازان افتخار ملی می‌گذرد، همان معاون، وزیر نیرو است و خوزستان مانده است و مردم کنار دریاچه ۳ میلیارد مترمکعبی کارون ۳ در همه این سال‌ها رنج جیره‌بندی آب را متحمل شدند، اما هیچ‌گاه وزیر و وزرای نیرو از خواب بی‌توجهی بیدار نشدند و همچنان غرق در رویای سدسازی و سدهای بیشتر و بیشتر به سر برده و می‌برند. این مردم صبور که میلیاردها دلار خسارت توسعه ناپایداری که قرار بود پایدار باشد را پرداختند و حالا تشنه در سخت‌ترین روزهای همه این ۱۷ سال جیره‌بندی به سر می‌برند. این روزها نگاه‌ها همه به جنوب خوزستان است تا درد مردم دشت‌های خوزستان کمتر شود اما کسی نیست از وزیر نیرو بپرسد در شمال خوزستان ۳۰ هزار نفر مردم تشنه ۱۱۰ روستا و شهر دهدز در کدام بخش از این توسعه به اصطلاح ملی جای دارند؟ مردمی که همه میراث مادی و معنوی آنان غرق شد چرا نباید آب شرب داشته باشند؟ از طرفی خبرها حاکی از خارج شدن نیروگاه سد کارون ۳ از مدار تولید برق است و از سویی دیگر به اندازه آب شرب صدها هزار نفر مردم تشنه خوزستان از سطح این دریاچه آب تبخیر می‌شود و به هوا می‌رود اما مردم دهدز همچنان ظرف به دست در صف آب ایستاده‌اند! ایستاده‌اند همچون زمان جنگ و جنگ زدگانی که هیچ فریادرسی ندارند تا شاید مدیری مسئولیت‌پذیر، استانداری یا وزیری به دادشان برسد و هنوز هیچ‌کدام نه وزیر و نه استاندار کوچک‌ترین سرکشی به این منطقه نداشته‌اند تا مردم دهدز نماد مظلومیت و بی‌پناهی و قربانی جهل توسعه ناپایدار سدسازها و وزارت نیرو و بی‌توجهی مدیران استانی باشند و سد کارون ۳ نماد توسعه ناپایدار و عبرتی باشد برای سدسازها تا کمی درنگ کنند و دست از کشتن رودهای ایران عزیز با حجم عظیم غول‌های سیمانی بردارند. آنچه در این میان ضرورت دارد رسیدگی فوری به وضعیت اسف‌باری است که ۳۰ هزار نفر مردم تشنه ۱۱۰ روستا و شهر دهدز با آن دست و پنجه نرم می‌کنند و بهداشت و سلامت و آسایش مردم فداکار این دیار در هیاهوی سیاسی و وعده و وعیدها به شدت به مخاطره افتاده است. طرح آب‌رسانی به دهدز در چند کیلومتری سد کارون ۳ به مناقصه رفته است اما نیازمند نقدینگی است. نقدینگی که معلوم نیست از کدام منبع تأمین خواهد شد! آری تشنگی امروز مردم دهدز در محاصره سدهای کارون ۳ و ۴ نماد تلخ و تأسف‌بار توسعه ناپایدار وزارت نیروست و سد کارون ۳ آینه عبرت دولتمردان! اگر عبرت بگیرند.

خبر

فرمانده یگان حفاظت محیط زیست:

گزارشی از آتش‌سوزی منطقه «دیل» گچساران نداشتیم

فرمانده یگان محیط زیست وقوع آتش‌سوزی در منطقه «دیل» گچساران را طی ۴ روز گذشته تکذیب کرد و گفت: علل آتش گرفتن خودروی یک فعال محیط زیست در دست بررسی است.
به گزارش خبرنگار مهر، خبری در شبکه‌های مجازی در خصوص شعله‌ور شدن دوباره آتش در دامنه جنوبی منطقه حفاظت شده دیل گچساران در حال بازنشر است و گفته شده که نیروهای مردمی و حین مهار آتش متوجه شده‌اند که خودروی پراید یکی از فعالان محیط زیست که در منطقه آتش‌سوزی هم حضور نداشته آتش گرفته است و این مسئله گمانه‌زنی‌ها درباره وقوع آتش‌سوزی‌های عمدی در منطقه را قوت می‌بخشد. جمشید محبت خانی فرمانده یگان محیط زیست در گفت‌وگو با خبرنگار مهر، با رد این ادعا گفت: طبق استعلامی که از مدیرکل محیط زیست کهگیلویه و بویراحمد گرفتم، از ۴ روز پیش تاکنون گزارشی مبنی بر آتش‌سوزی در مناطق تحت مدیریت سازمان محیط زیست رخ نداده است. محبت خانی آتش گرفتن خودروی فعال محیط زیست را تکذیب نکرده و گفت: پرونده این مسئله در دست بررسی نیروی انتظامی است.

جهانپور مطرح کرد:

تزریق ۴۱۰ هزار دز واکسن کووایران برکت

رئیس مرکز روابط عمومی و اطلاع‌رسانی وزارت بهداشت، از تزریق ۴۰۹۹۸۷ دز واکسن کووایران برکت در کشور خبر داد. به گزارش خبرگزاری مهر، کیانوش جهانپور در حساب توییتر خود نوشت: تا صبح شنبه دوم مرداد ۱۴۰۰، ۴۰۹۹۸۷ دز واکسن کووایران برکت در فرآیند واکسیناسیون عمومی در سراسر کشور تزریق شده است. به این عدد البته موارد شرکت‌کننده در فازهای سه‌گانه مطالعات بالینی را باید افزود.

میزان بارش‌ها نسبت به میانگین بلندمدت بیش از ۴۰ درصد کمتر شده است

ایران در عطش آب

گروه اجتماعی

پس از هر بارش به تصور عادی شدن اوضاع نفسی آسوده می‌کشیم و دغدغه‌ها را لااقل تا ظهور دوباره بحران فراموش می‌کنیم، حتی دغدغه‌ای به بزرگی خشکسالی را. باران برای ما مثل یک قرص آرامش‌بخش است که دردمان را دوا نمی‌کند، اما ما را در خلسه‌ای دوست‌داشتنی فرو می‌برد تا فراموش کنیم در کشوری خشک و نیمه‌خشک زندگی می‌کنیم که مراقبت از آب در آن وظیفه‌ای دائمی است. وقوع سیلاب‌های گسترده و بارش‌های فراوان در چند سال اخیر، این گمان را تقویت کرد که خشکسالی از کشور رخت بربسته است و ما برای قبول این فرضیه، نگاهمان به آسمان و میزان بارش‌ها بود. متوسط بارندگی‌های کشور ما در سال آبی ۹۸-۹۷ با ثبت ۳۴۲ میلی‌متر، این سال را به رکورددار پربارش‌ترین سال در ۵۰ سال گذشته تبدیل کرد و پس از آن در سال ۹۹-۹۸ میانگین کمتری ثبت شد و میزان بارش‌ها ۳۱۷ میلی‌متر بود، با این حال در مقام مقایسه، باز هم بارندگی‌ها فراوان بوده است. اما امسال مطابق آماری که رئیس سازمان مدیریت بحران ارائه کرده، بارش‌ها در سطح کشور ۵۴ درصد کاهش یافته و حتی برخی از استان‌ها با کاهش بیش از ۹۰ درصدی مواجه بوده‌اند و به این علت هشدارهای خشکسالی از چند سو شنیده می‌شود. وزیر نیرو هم اردیبهشت ماه امسال گفته است، باید خود را برای شرایط خشکسالی آماده کنیم و با این شرایط سازگار شویم و برنامه‌ریزی‌ها و درک و آگاهی خود را با این وضع منطبق کنیم، به هر میزان که به این درک و معنا برسیم و آن را به رسمیت بشناسیم، می‌توانیم بر امنیت پایدار آب و برق متمرکز شویم.
«خط خشکسالی جدی است»، «ایران چهارمین کشور در معرض خشکسالی»، «تبدیل بخش‌های وسیعی از ایران به بیابان مطلب» و... تیترهای خبری است که در سال‌های گذشته در بسیاری از رسانه‌های مکتوب و خبرگزاری‌ها به نقل از متولیان و مدیران مدیریت منابع آب بیان و منتشر شده است که هر کدام از آن‌ها دلایل و نشانه‌های خاصی را دال بر صحت‌های خود ارائه می‌دادند و حالا وقتی به آمارها نگاه می‌کنیم، درمی‌یابیم طبق آنچه مرکز ملی خشکسالی و مدیریت بحران سازمان هواشناسی اعلام کرده، مهرماه سال گذشته تا اواخر اسفند ۹۹ در کشور به طور میانگین، حدود ۱۰۰ میلی‌متر بارش رخ‌داده که این میزان نسبت به میانگین بلندمدت ایران حدود ۳۴ درصد کمتر است و از آن سو به گفته احدوظیفه، رئیس مرکز ملی خشکسالی و مدیریت بحران سازمان هواشناسی از ابتدای مهرماه تاکنون در کشور حدود ۱۳ میلی‌متر بارش داشته‌ایم و این میزان نسبت به میانگین بلندمدت کشور بیش از ۴۰ درصد کمتر است. «وظیفه» در حالی که می‌گوید، خشکسالی تا ابتدای زمستان ادامه دارد، این احتمال را می‌دهد که حدود ۶۰ تا ۷۰ درصد بارش‌های پاییز کمتر از نرمال باشد و از سوی دیگر، مقدار بارندگی تابستانی در ایران را بسیار ناچیز و کمتر از ۱۰ درصد بارش سالانه دانسته و می‌گوید، نباید تصور کرد که بارش‌های تابستانی می‌تواند خشکسالی را در برخی مناطق از بین ببرد.

تنش آبی در خوزستان/ نگاهی به وضعیت ذخایر سدها

او بدون تعارف هشدار داده است که آب نیست و برمحسوس بودن تنش آبی در بسیاری از استان‌ها به‌ویژه استان‌های جنوبی مانند خوزستان تأکید کرده و گفته علاوه بر این، بارش برف در ایران طی زمستان نیز بسیار کم بوده‌ای هوا با اتراز در نرمال بود. از این رو ذخایر برف کاهش یافت و آورد رودخانه‌ها نیز نسبت به سال گذشته کاهش پیدا کرد و از طرفی، تالاب‌ها و دریاچه‌های کشور و سدها نیز شرایط خوبی ندارند.
آمارهای اعلامی از سوی وزارت نیرو، نشان می‌دهد ذخایر سدها در کشور خوب نیست و حتی از قول احد وظیفه مطرح شده، در برخی از مناطق آب پشت سدها نسبت به سال گذشته حدود ۴۰ درصد کمتر شده است.
شرکت مدیریت منابع آب ایران، ورودی آب به مخازن سدهای کشور اعلام کرده از ابتدای سال آبی جاری (مهرماه ۹۹) تا پایان ۱۸ تیرماه ۲۷ میلیارد و ۲۹ میلیون مترمکعب بوده و این در حالی است که در سال آبی سال گذشته (مهرماه ۹۸ تا آخر شهریور ۹۹) کل آبی ورودی به مخازن سدها ۵۱ میلیارد و ۷۰ میلیون مترمکعب بوده که کاهش ۴۷ درصدی را نشان می‌دهد.
حجم خروجی آب از سدهای کشور نیز از ابتدای سال آبی جاری تا ۱۸ تیرماه ۲۸ میلیارد و ۸۶ میلیون مترمکعب بوده که در مقایسه با مدت مشابه سال آبی پارسال که رقم ۴۴ میلیارد مترمکعب ثبت شده از کاهش ۳۴ درصدی برخوردار شده است.
حجم آب موجود در مخازن سدهای کشور از ابتدای سال آبی جاری تا ۱۸ تیرماه به عدد ۲۵ میلیارد و ۵۶ میلیون مترمکعب رسیده و این در حالی است که این میزان در سال آبی پارسال ۳۶ میلیارد و ۱۱ میلیون مترمکعب بوده است.
حجم موجودی آب مخازن سدهای کشور نسبت به سال آبی پارسال ۲۹ میلیارد کاهش یافته است.

خشکسالی و معضل هجوم ریزگردها

کشور ما در قسمتی از منطقه خشک و نیمه‌خشک جهان قرار گرفته است و خشکی جزء فطرت و صفت ذاتی آن است و خشکسالی نیز به عنوان یک عارضه موقت هر چند سال یکبار در این مناطق حادث می‌شود و در نتیجه مشکلات خاص این مناطق را حادتر می‌کند. پدیده خشکسالی متأسفانه طی اعصار و قرون گذشته همواره در کشور ما رخ داده و آثار و پیامدهای نامطلوب خود را بر ساکنین کشور تحمیل نموده است. به تعبیری می‌توان گفت که تاریخ کشور ما با وقوع خشکسالی‌های وحشتناک عجین بوده است. متأسفانه کشور ما برای مقابله با این پدیده شوم طبیعی برنامه جامع نداشته و هنوز به صورت انفعالی در زمان وقوع این پدیده با آثار و پیامدهای آن‌ها مقابله می‌شود. اکنون بخش گسترده‌ای از کشور با خشکی مواجه است که باعث می‌شود وضعیت تأمین آب و مدیریت منابع آبی دچار مشکل شود. خشکسالی و کمبود آب می‌تواند موجب بروز بحران‌های جدی در زندگی انسان‌ها شود. از آنجایی که خشکسالی دارای یک اثرگذاری ممتد و تدریجی است و در دوره زمانی به نسبت طولانی رخ می‌دهد و مشخصه‌هایی مانند دمای بالا و رطوبت نسبی و باد شدید به طور معمول با این پدیده همراه می‌شوند و برشدت آن می‌افزایند، بایستی با ایجاد طرح‌های آمادگی برای مدیریت آن، تا اندازه‌ای از دشواری‌های ناشی از آن کاست. تاکنون خشکسالی به اندازه سایر بحران‌های طبیعی از قبیل سیل، زلزله، طوفان و رانش زمین مورد توجه قرار نگرفته است. یکی از دلایل آن این است که اکثر بلایای طبیعی طی دوره‌ای کوتاه، خسارات سنگین مالی و جانی به جامعه وارد کرده، اما خسارات سنگین ناشی از بحران خشکسالی، به صورت تدریجی و در مدتی طولانی بروز می‌کند. خشکسالی را می‌توان یک دوره خشک غیرعادی دانست که به اندازه کافی دوام داشته باشد تا عدم تعادل در وضعیت هیدرولوژیکی مختلف ایجاد شود و یا کاهش بارندگی در یک دوره خاص است. به‌هرروی، با تمامی این‌ها نیاز است که مسئولان از تمامی روش‌های مدیریت منابع آبی در کشور استفاده کنند، چراکه خشکسالی پیامدهای بسیار گسترده‌ای دارد و این پدیده در سال‌های اخیر منجر به تغییرات قابل توجهی در عناصر هواشناسی و در نتیجه وضعیت منابع سطحی و زیرزمینی تأمین آب در نقاط مختلف شده است. خشکسالی از طریق کاهش تغذیه سفره‌های آب زیرزمینی از منابع آب سطحی، افزایش برداشت از طریق چاه‌های عمیق جهت مصارف کشاورزی، افزایش دما و تبخیر و تعرق و تغییر نوع بارش در نتیجه کاهش میزان تغذیه از بارش‌های جوی بر منابع آب‌های زیرزمینی مؤثر است. بررسی گسترش مکانی خشکسالی در مدیریت خطر خشکسالی اهمیت دارد. خشکسالی از زمین‌ترین پدیده‌های طبیعی است که باعث ایجاد خسارت فراوان به جوامع انسانی می‌شود.
کارشناسان محیط زیست می‌گویند، کاهش میزان بارش، منجر به کاهش آورده‌های آبی در استان‌های غربی و جنوب غربی می‌شود که این مسئله نیز فرسایش خاک و ناپایداری پوشش گیاهی را رقم می‌زند. در نهایت با تشدید این مسئله پدیده ریزگردها بحرانی‌تر می‌شود و دولت باید ردیف بودجه‌ای جداگانه برای مقابله با کانون‌های ریزگرد را در نظر بگیرد اما بودجه‌ای برای مقابله با گرد و غبار در سال ۱۴۰۰ تخصیص نیافته است.
هرچند عیسی کلانتری، رئیس سازمان محیط زیست اواخر سال گذشته از اختصاص ۲۰ میلیون دلار برای مهار گرد و غبار در بودجه سال آینده کشور خبر داد اما شنیده‌ها حاکی از آن است که بودجه‌ای برای این امر اختصاص نیافته است.

قدم گذاشتن تالاب‌ها به حجله مرگ

همچنین از دیگر اثرات خشکسالی روی منابع طبیعی و کشاورزی، کم شدن تعداد دام، کاهش محصولات کشاورزی، کاهش راندمان تولید در مراتع و همچنین افزایش آتش‌سوزی جنگل و مراتع و از بین رفتن تالاب‌ها و کم شدن آب دریاچه‌هاست.
تصاویر ارسالی از سوی سازمان فضایی کشور که مربوط به وضعیت تالاب‌هاست، نشان می‌دهد تقریبا عمده تالاب‌های ایران یا مثل هامون در سیستان و بلوچستان و بختگان و ارژن در استان فارس در حال خشک شدن کامل هستند و یا کامل خشک شده‌اند. داده‌های منتشرشده سازمان فضایی ایران نشان می‌دهد که از مجموع این تالاب‌ها، فقط سطح تغییرات آبی تالاب گاوخونی در اصفهان و تالاب چغاخور در استان چهارمحال بختیاری اندکی مثبت است.
سطح تالاب صالحیه در استان البرز، تالاب میانکاله در مازندران، تالاب‌های پریشان، ارژن، مهارلو، طشت و بختگان در استان فارس کاهش یافته و اکنون دریاچه پریشان از بزرگ‌ترین دریاچه‌های آب شیرین ایران و خاورمیانه بر اثر تداوم خشکسالی و کم آبی کاملا خشک شده است.
گفته می‌شود هزار حلقه چاه در اطراف پریشان مستقر است که یک سوم غیرمجاز و مابقی هم که مجاز است، اغلب مجهز به کنتور نیستند تا حجم مندرج در پروانه را رعایت کنند و هرچقدر بخواهند آب برداشت می‌کنند. زمین‌های اطراف دریاچه تمام سال کشت می‌شود و هیچ استراحتی به تأسیسات و سفره‌های آب نمی‌دهند، میزان برداشت آب بسیار زیاد است و در سال‌های اخیر اضافه برداشت با خشکسالی همراه و سبب خشکیدگی تالاب هاشده که عمده‌ترین تبعاتش ایجاد کانون‌های برداشت گرد و غبار است که در بختگان این اتفاق افتاده است. تالاب بختگان دومین تالاب بزرگ داخلی کشور است که با وسعت ۸۵ هزار هکتاری خود و ۴۱ هزار هکتاری طشک و ۴ هزار هکتاری کمجان در سال‌های خوب به هم متصل می‌شدند و اقلیم بسیار خوبی را تشکیل می‌دادند اما اکنون بزرگ‌ترین انجیرستان دیم دنیا در استهبان بعد از خشکیدگی تالاب دچار آسیب جدی شده و در ورطه خشکیدگی و از بین رفتن است. معاون فنی محیط زیست استان فارس تأکید می‌کند، اگر بختگان را از دست بدهیم کویر سیرجان به داخل استان فارس نفوذ می‌کند که حتی تجسمش هم سخت است و امیدواریم به این نقطه نرسیم.

چاه‌های غیرمجاز و وضعیت نگران‌کننده آب‌های زیرزمینی

وضعیت آبخوان‌های کشور نیز نگران‌کننده است، آن هم در این روزها که سایه سنگین خشکسالی بر سرمان سنگینی می‌کند، نگاهی به آمارها و اظهارات مهدی زارع- رئیس شاخه زمین‌شناسی فرهنگستان علوم نشان می‌دهد، سال ۵۷ با جمعیت حدود ۳۸ میلیون نفر، تعداد چاه‌های غیرمجاز و مجاز ایران، ۶۰ هزار حلقه بود و سال ۹۹ با بیش از ۹۳ میلیون نفر جمعیت تعداد چاه‌های کشور حدود ۸۰۰ هزار حلقه چاه در کشور است که ۴۸ درصد از آن‌ها غیرمجازند (حدود ۳۸۰ هزار حلقه چاه کشاورزی غیرمجاز) این چاه‌های غیرمجاز سالانه بین ۵ تا از ۱۰ میلیارد مترمکعب آب زیرزمینی ایران را مصرف می‌کنند. میزان برداشت سالانه آب از چاه‌های ایران حدود ۴۵ میلیارد مترمکعب است. این اعداد با احتساب کاهش چشمگیر نزولات آسمانی حاکیست که وضعیت آب‌های زیرزمینی طی این ۴۰ سال به شدت افت کرده و این روند در دهه گذشته به دلیل افزایش خشکسالی‌ها بیشتر شده است.
از سال ۱۳۹۴ فرآیند اجرای «طرح احیا و تعادل بخشی منابع آب زیرزمینی کشور» آغاز شد. این طرح طبق برنامه پیش نرفته و با کندی مواجه است. در خصوص یکی از بخش‌های مهم تحقق این برنامه که محدودسازی چاه‌های غیرمجاز است، مدیرکل دفتر نظام‌های بهره‌برداری و حفاظت آب و آب‌های وزارت نیرو عنوان کرده: «از ابتدای اجرای طرح احیا در سال ۱۳۹۴ تا نیمه اول سال ۹۹، در مجموع ۴۴ هزار و ۵۷۲ حلقه چاه غیرمجاز با حجم برداشت معادل ۲ میلیارد و ۲۵۷ میلیون مترمکعب مسدود شده است.» این مقدار در مقایسه با حجم برداشت سالانه ۵ تا ۱۰ میلیارد مترمکعب آب به صورت غیرمجاز از منابع زیرزمینی کشور توسط چاه‌های غیرمجاز، نمایانگر سرعت ناکافی این طرح در جلوگیری از غارت منابع ملی ایران است. براساس قانون برنامه ششم توسعه می‌بایست ۱۱ میلیارد مترمکعب از برداشت سفره‌های زیرزمینی کاهش یابد و مجری طرح احیا و تعادل بخشی شرکت آب منطقه‌ای تهران گفته: ۸۵۸ حلقه چاه غیرمجاز در استان تهران از ابتدای سال ۱۳۹۹ تا نیمه آذرماه مسدود شد. جمعیت تهران در سال ۹۹، حدود ۹ میلیون و ۳۰۰ هزار نفر برآورد شده و این در حالی است که بدون در نظر گرفتن جمعیت استان البرز، شهرستان‌های واقع در شمال، شرق، جنوب و غرب تهران (در فاصله کمتر از ۶۰ کیلومتر از تهران) جمعیتی حدود ۴ میلیون و دویست هزار نفر را شامل می‌شود، در صورتی که رشد جمعیت در غرب تهران ۴ برابر رشد جمعیت در شهر تهران است: ۴٪ در غرب تهران و ۱٪ در تهران. رشد جمعیت در حومه جنوب تهران ۳٪ و در حومه جنوب شرق تهران ۲٪ در سال برآورد می‌شود.
حدود ۲۰ درصد مساحت ایران بیابان مطلق است. از زمین‌های بیابانی که بگذریم، ۲۵ درصد خاک ایران در مناطق فراخشک، ۴۰ درصد در مناطق خشک و ۲۵ درصد در مناطق نیمه‌خشک قرار دارد. منابع آبی در حدود یک سوم از مساحت کشور قرار گرفته و باید از این مناطق به دو سوم مساحت ایران که جزو مناطق کم آب هستند، منتقل شود. بهره‌برداری بی‌رویه از منابع آب زیرزمینی و مخصوصا حفر چاه‌های غیرمجاز نه تنها مشکل کم آبی کشور را تشدید کرده، بلکه عواقبی نظیر فرونشست دشت‌ها و آلودگی منابع آب‌های زیرزمینی را نیز به همراه داشته است. سالانه دو متر سطح آب‌های زیرزمینی ۶۰ دشت اصلی در مرکز ایران افت می‌کند. آمارها نشان می‌دهد که متوسط بارندگی سالانه در کل کشور حدود ۳۵ درصد متوسط بارندگی آسیا (۶۴۵ میلی‌متر) و ۳۰ درصد متوسط بارندگی جهان (۷۵۰ میلی‌متر) است. به این مسئله، توزیع ناهمگن بارش در سطح کشور را نیز باید افزود. ۵۶ درصد از مجموع بارندگی سالانه ایران، تنها در ۳۰ درصد از پهنه کشور می‌بارد؛ اگر جمعیت ایران در پایان سال ۱۳۹۹ را ۹۳ میلیون نفر در نظر بگیریم، سرانه آب کشور به ۱۳۰۰ مترمکعب در سال می‌رسد که در مقایسه با جهان که برابر ۷۶۰۰ مترمکعب است، هنگامی که این رقم کمتر از ۱۷۰۰ مترمکعب باشد، کشور با تنش آبی (هنگامی که عرضه و مصرف آب سربه‌سر باشد و امکان ذخیره‌سازی آب وجود نداشته باشد) مواجه است. به طور متوسط سرانه آب استان تهران از میانگین کشوری پایین‌تر است، میزان حجم آب تجدیدشونده در استان تهران به ازای هر نفر ۳۵۰ مترمکعب آب در سال است. چنانچه میزان حجم آب تجدیدشونده بین ۱۰۰۰ تا ۱۷۰۰ مترمکعب باشد در مرحله تنش آبی است و اگر کمتر از ۱۰۰۰ مترمکعب باشد در مرحله بحران آبی مزمن و چنانچه زیر ۵۰۰ مترمکعب آب در مرحله بحران مطلق آبی است. هم اکنون استان تهران در مرحله بحران مطلق آبی است. از ابتدای سال آبی ۹۹-۹۸ تا پایان بهار ۹۹ مقدار ۳۲۱ میلیون مترمکعب آب در شهر تهران مصرف شد که در مقایسه با سال آبی قبل از آن (۹۸-۹۷) ۱۱ درصد افزایش داشت، چه بسا بخشی از این افزایش به همه‌گیری کرونا در ابتدای سال ۱۳۹۹ مربوط بوده است. با افزایش جمعیت به طور طبیعی میزان سرانه آب کاهش می‌یابد؛ درحالی که منابع تجدیدشونده ماثابت بوده و ممکن است درنهایت با انجام طرح‌های نمک‌زدایی آب دریا، یک تا دو میلیارد به منابع آبی کشور اضافه شود. اگر کشوری در شرایط اقلیمی ایران حداکثر ۴۰ درصد از منابع آب را استفاده کند، در وضعیت عادی است و استفاده بیش از آن ما را وارد مرحله تنش آبی می‌کند. به طور طبیعی، ۶۰ درصد باقی‌مانده منابع آب تجدیدپذیر سهم محیط زیست و اکوسیستم‌ها ست و باید در اختیار طبیعت برای تغذیه سفره‌های زیرزمینی، حیات تالاب‌ها و رودخانه‌ها قرار گیرد. در شرایط کنونی، مابه‌جای ۴۰ درصد، حدود ۸۳ درصد از منابع آب تجدیدپذیر را مصرف می‌کنیم. اگر میزان مصرف آب تجدیدپذیر را با قبول برخی ریسک‌ها به دلیل قرار گرفتن کشور در منطقه خشک و نیمه‌خشک بین ۵۰ تا ۵۵ درصد بپذیریم، اکنون دستکم ۲۸ درصد بیش از میزان معقول برمنابع آبی کشور بارگذاری می‌کنند. ۵۱۷ شهر بزرگ و کوچک کشور با بحران کمبود آب شرب مواجه است که دلایل آن کاهش نزولات جوی و برداشت بیش از حد منابع آب سطحی و زیرزمینی است از سوی دیگر سرانه آب تجدیدشونده در ایران از سال ۱۳۳۵ تا سال ۱۳۹۲، بیش از ۵ برابر کاهش یافت. در کنار این نوار، افزایش رفاه در اثر توسعه و در نتیجه افزایش مصرف آب شهری و صنعتی، توسعه نامتقارن سامانه‌های تأمین و توزیع به ویژه سامانه‌های ذخیره‌سازی در شبکه و پایین بودن تعرفه آب از جمله عوامل تشدیدکننده کم‌آبی در کشور است.

> **افزایش رفاه در اثر توسعه و در نتیجه افزایش مصرف آب شهری و صنعتی، توسعه نامتقارن سامانه‌های تأمین و توزیع به‌ویژه سامانه‌های ذخیره‌سازی در شبکه و پایین بودن تعرفه آب از جمله عوامل تشدیدکننده کم‌آبی در کشور است**
>
> **شرکت مدیریت منابع آب ایران، ورودی آب به مخازن سدهای کشور اعلام کرده از ابتدای سال آبی جاری (مهرماه ۹۹) تا پایان ۱۸ تیرماه ۲۷ میلیارد و ۲۹ میلیون مترمکعب بوده و این در حالی است که در سال آبی سال گذشته (مهرماه ۹۸ تا آخر شهریور ۹۹) کل آبی ورودی به مخازن سدها ۵۱ میلیارد و ۷۰ میلیون مترمکعب بوده که کاهش ۴۷ درصدی را نشان می‌دهد**

هور را می‌توان زنده کرد؟

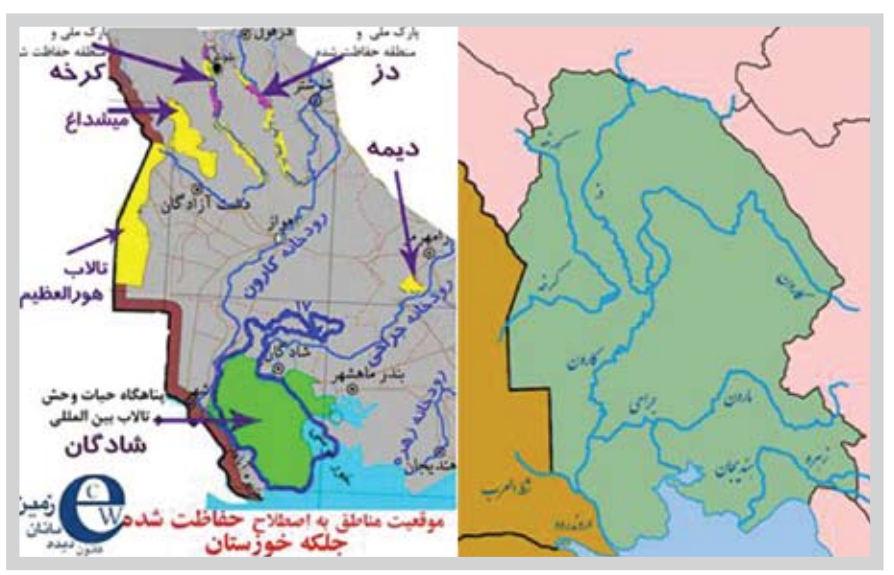

فاطمه ظفرنژاد پژوهشگر آب و توسعه پایدار

هور و تمدن پیرامون آن

تالاب هور یا هورالعظیم در جنوب باختری فلات ایران در خوزستان یکی از خاستگاه‌های تمدن بشری به شمار می‌رود و در تمدن ایرانی که از سند و پنجاب تا فرات را فرا می‌گرفت جایگاهی کلیدی دارد. شهر باستانی تیسفون که از زمان اشکانیان تا سقوط ساسانیان و حمله اعراب، ۶۰۰ سال پایتخت زمستانی ایران بود در باختر هور و در خاور دجله ساخته شده بود. در دوران اردشیر ساسانی دو شهر بهمن اردشیر (خرمشهر) و آبان اردشیر (آبادان) در دهانه کارون، اروندرود و گندی شاپور در کنار رود دز ساخته شدند. تالاب هور یا هورالعظیم از ۱۰ کیلومتری باختر بستان در شمال دشت آزادگان آغاز می‌شد و با گذر از باختر سوسنگرد و باختر شهر هویزه و باختر شهر حمیدیه تا خرمشهر می‌رسید.
در برخی منابع، مرز جنوبی هور تا اروندرود نوشته و گستره تالاب تا ۱ میلیون هکتار هم گفته شده و اگر عکس‌های هوایی یا شاید ماهواره‌ای دهه ۷۰-۱۹۶۰ در دست بود شاید به دستاوردهای دقیق‌تری می‌رسیدیم. رودهای بزرگ میانرودان از فرات و دجله تا کرخه، کارون و مارون، همگی به باختری‌ترین بخش خلیج فارس می‌پیوستند و در این منطقه تالاب‌های بزرگی پدید می‌آوردند و به نظام آب‌شناختی کمابیش به هم پیوسته‌ای می‌رسیدند. سدسازی و مهندسی تهاجم به طبیعت تغییرات بسیار در این نظام آب‌شناختی پدید آورد. ساخت کلان‌ترین سدهای غول‌آسای جهان در چارچوب طرح گاپ در آناتولی جنوبی ترکیه روی فرات و دجله و نیز سدسازی در سوریه، عراق و ایران، سیمای میانرودان را تغییر داد و تعیین دقیق گستره تالاب‌های پرآوازه میانرودان بسیار دشوار شد. در منابع رسمی امروزی تالاب هور گستره‌ای نزدیک به ۳۵۰ هزار هکتار دارد که ۱۳۰-۱۲۰ هزار هکتار آن در خوزستان ایران و بخش بزرگ‌تر تا دجله در عراق است. شاهرگ زندگی‌بخش هور، رودخانه دائمی کرخه و سرشاخه‌های آن بود. برپایه پیوستگی نظام آب‌شناختی، این تالاب با سر

سرود ملی ایران با رکوردشکنی جواد فروغی و کسب مدال طلای تیراندازی المپیک توکیو نواخته شد

فروغ دیده حق باوران

گروه ورزشی

ادامه از صفحه اول

در این ماده ورزشکارانی از هند، چین، کره جنوبی، اوکراین، صربستان، ایران و آلمان در فینال رقابت کردند و با کسب رتبه نخست توسط فروغی نخستین مدال طلای کاروان کشورمان در المپیک به دست آمد. وی پیش از این با کسب دو مدال طلای جام جهانی هند و کرواسی در جایگاه نخست رنکینگ فدراسیون جهانی قرار داشت. ورزشکار طلایی کشورمان به دور از هر حاشیه تنها بر روی المپیک تمرکز کرد و هدف خود را نهایی نمود و با مدال طلایی که به دست آورد مزد تمام تلاش های خود را گرفت.

قهرمان المپیک در قامت مدافع سلامت

جواد فروغی، پرستار بیمارستان حضرت بقیه‌الله(عج) و به عنوان کادر درمان مشغول به خدمت است. پرستار کشورمان که حتی در بیمارستان و در حین انجام وظیفه خود به بیماری کرونا هم مبتلا شد، همه توان خود را برای رسیدن به هدف صرف کرد.

تیرانداز المپیکی ایران پیش از این گفته بود: «تیراندازی را در طبقه منفی دو بیمارستان به صورت کاملا اتفاقی شروع کردم. برای اولین بار سال ۸۹ یا ۹۰ بود که تپانچه بادی را به من نشان دادند تا تیراندازی کنم، در همان تجربه اول حدود امتیاز ۸۵ زدم و کسی که مسئول بود از من خواست تا پیگیر باشم. تشویق او باعث شد تا سراغ تیراندازی بروم و با مربیگری آقای خدابنده لو کارم را شروع کردم.»

این تیرانداز ایلامی اهل دهلران در کنار رشادت هایی که به عنوان پرستار برای کمک به هم وطنان در بحران کرونا داشته، جزء مدافعان حرم نیز محسوب می شود. وی از سال ۹۲ تا ۹۴ در سوریه حضور داشته و در کنار شهید همدانی خدمت کرده است.

پیام تبریک رئیسی و قالیباف

حجت‌الاسلام سید ابراهیم رئیسی رئیس جمهور منتخب در تماس تلفنی با جواد فروغی، کسب مدال طلای المپیک در رشته تیراندازی و شکستن رکورد المپیک را به وی تبریک گفت. رئیسی در این تماس ابراز امیدواری کرد سایر ورزشکاران ایرانی هم با افتخارآفرینی، دل مردم ایران را شاد کنند.

رئیس مجلس نیز در پیامی کسب مدال طلا و شکستن رکورد المپیک توسط فروغی را تبریک گفت و کسب مدال طلای المپیک توکیو در رشته تیراندازی برای اولین بار را در تاریخ حضور ایران در مسابقات المپیک، مسرت بخش و شادی آفرین عنوان کرد. علی دادگر رئیس فدراسیون تیراندازی نیز پس از کسب مدال طلای المپیک توسط جواد فروغی اظهار داشت: «مدال فروغی اولین طلای کاروان ایران و اولین مدال المپیک تیراندازی بود. با این مدال دل مردم شاد شد و خیلی خوشحالم که به دست آمد. ما خیلی تحت فشار بودیم و خوشحالم که با این مدال توانستیم دل ها را شاد کنیم.»

دادگر خبر از مدال میکس فروغی و رستمیان هم داد و اعلام کرد باید منتظر مدال های دیگر هم باشید.

علاوه بر این فدراسیون تیراندازی کشور اعلام کرده است عضو تیم ملی تیراندازی ایران پس از کسب مدال طلای المپیک به عنوان پاداش قهرمانی و شکستن رکورد جهان ۵ هزار یورو پاداش گرفت. صفحه رسمی بازی های المپیک هم با انتشار تصویری از جواد فروغی نوشت: «شروع طلایی. جواد فروغی در فینال مردان تپانچه بادی طلا گرفت و در اولین حضور در المپیک رکورد المپیک را شکست. آفرین!»

مدال را به امام زمان (عج) و رهبرم تقدیم می‌کنم

فروغی بعد از کسب مدال طلای رشته تپانچه ۱۰ متر المپیک توکیو، سجده شکر به جا آورد و در گفت‌وگویی درباره پیش بینی کسب مدال طلا گفته است: «من عکس مدال طلا را در پروفایل خودم قرار داده بودم و حتی ساخت مدال را با دقت نگاه می کردم و می دانم که حتی وزن آن ۵۳۸ گرم و جنس آن از نقره با روکش طلاست و درنهایت هم به آن رسیدم.»

وی با اشاره به وجود آرامش زیاد در زمان بازی فینال عنوان کرده است: «مرحله مقدماتی را با آرامش شروع کردم، اما در راند پنجم نمره‌ام کاهش پیدا کرد و استرس شدیدی پیدا کردم. واقعا خدا در مرحله فینال به من آرامش داد. وقتی هم که با نفرات قبلی اختلاف امتیاز پیدا کردم آرامشم بیشتر شد. البته ناگفته نماند که درصدی از این آرام بودن هم به شخصیت خودم برمی گردد.»

فروغی گفته است: «من مدالی بالاتر از مدال المپیک نمی توانم به دست بیاورم و بالاتر از آن هم وجود ندارد. این مدالم را به امام زمان(عج) و رهبرم تقدیم می کنم».

ایران در سوابق گذشته خود از حضور در المپیک، روزهای ابتدایی را همواره با عدم کسب نتیجه و شکست ورزشکاران روبه رو می شد، اما امسال ورق بازی های المپیک در آغاز بازی ها به نفع ایران برگشت و اولین طلای رقابت ها به کاروان ورزشی کشورمان اختصاص یافت که امیدواریم این روند در ادامه برگزاری مسابقات همچنان تداوم داشته باشد.

گل‌محمدی:

هواداران پرسپولیس چشم به راهمان هستند

سرمربی تیم پرسپولیس گفت: برگ برنده ما برای برتری مقابل تراکتور انگیزه قهرمانی و هواداران چشم به راهمان هستند. به گزارش خبرگزاری آنا، یحیی گل محمدی در نشست خبری پیش از بازی تیمش مقابل تراکتور اظهار کرد: بازی خیلی حساسی مقابل تیمی که برای کسب سهمیه آسیا انگیزه دارد پیش رو داریم، با توجه به تغییراتی که در کادر فنی تراکتور ایجاد شده و با آمدن کریمی روند خیلی خوبی را به دست آوردند و فوتبال خیلی خوبی را در چند بازی که از این تیم دیدیم ارائه کردند. وی ادامه داد: فکرمی کنم تجربه کریمی در فوتبال ایران خیلی به تراکتور کمک کرد و توانست این تیم را جمع و جور کند. ما هم انگیزه متفاوت برای قهرمانی داریم که می تواند خیلی کمکمان کند و برگ برنده پرسپولیس وجود همین انگیزه است. بچه ها هم برای انجام دادن یک بازی خوب آماده هستند. گل محمدی اضافه کرد: باید تمرکز کرده و آرامش خوبی در بازی داشته باشیم تا بتوانیم تاکتیک حمله‌ای خود را ارائه کنیم. امیدوارم بازی خوبی باشد و در هر صورت نتیجه به نفع پرسپولیس رقم بخورد. انگیزه های دو تیم متفاوت و زیاد است و همین انگیزه ها سبب یک بازی خوب بین تراکتور و پرسپولیس می شود. وی بیان کرد: هدف و راه ما مشخص است. دو بازی تا قهرمانی پیش رو داریم و به بچه ها گفته‌ام به نتایج تیم های دیگر نباید توجه داشته باشند. فقط باید تمرکزمان روی این دو مسابقه و به ویژه دیدار با تراکتور باشد. سرنوشت قهرمانی دست خودمان است و عملکرد خودمان سبب قهرمانی می شود.

سناریو فصل گذشته آبی‌پوشان تکرار می شود؟

درحالی که استقلال باید خودش را برای ادامه مسابقات لیگ برتر، جام حذفی و لیگ قهرمانان آسیا آماده کند، جنگ داخلی در این تیم روز به روز بیشتر می شود. به گزارش تسنیم، تیم استقلال که برای نهمین فصل متوالی از رسیدن به قهرمانی لیگ برتر بازمانده، همه امیدش رسیدن به قهرمانی جام حذفی است. شاگردان فرهاد مجیدی به مانند فصل گذشته از رسد پرسپولیس گذشتند، اما بار دیگر سناریو فصل گذشته تکرار شد و آبی پوشان غرق مشکلات و حواشی داخلی شده‌اند.

بازیکنان استقلال از عدم دریافت مطالباتشان ناراضی هستند و اعتقاد دارند که در آستانه دو بازی به پایان فصل، حداقل دریافتی هایشان باید به ۷۰ درصد می رسید. از طرفی، قرارداد ۱۰ بازیکن نیز رو به اتمام است و در آستانه بازی با الهلال در مرحله یک هشتم نهایی لیگ قهرمانان آسیا هیچ اقدامی برای تمدید قراردادها صورت نگرفته است. ادعایی که حق را به بازیکنان می دهد، چرا که باشگاه استقلال موظف بود تا اینجای کار بخش عمده‌ای از مطالبات بازیکنان را پرداخت کند. مدیران باشگاه نیز توضیح داده‌اند که بیشتر دریافتی از کارگزار باشگاه، دیگر پشتیبان ها، کمک های فردی و هواداری و... صرف هزینه های جاری باشگاه، بدهی ها به بازیکنان و مربیان خارجی، گرفتن مجوز حرفه‌ای و... شده است. از طرفی، قراردادهای نجومی چند بازیکن در نقل و انتقالات پیش فصل که در زمان مدیریت سعادتمند بسته شد، کار را برای مدیران فعلی استقلال سخت کرده است. مدیران استقلال نیز خوب می دانند تقصیری متوجه بازیکنان نیست و مدیریت وقت نباید اجازه می داد چنین قراردادهایی بسته شود. از چند هفته گذشته بازیکنان استقلال از رفتار احمد مددی مدیرعامل باشگاه به شدت انتقاد کرده‌اند، از اینکه او نه تنها اقدامی برای حل مشکلات نمی کند، بلکه جرایم مختلفی برای بازیکنان به دلیل مصاحبه هایشان در نظر گرفته است!

تیم ملی والیبال در بازی های المپیک، لهستان را شکست داد

قهرمان جهان، مغلوب ایران

تیم ملی والیبال ایران در نخستین مسابقه خود در رقابت های المپیک به مصاف لهستان قهرمان جهان رفت و توانست حریف خود را شکست دهد. به گزارش خبرنگار فارس از توکیو، تیم ملی والیبال کشورمان در نخستین مسابقه خود در رقابت های المپیک دیروز مقابل لهستان قرار گرفت. این مسابقه در نهایت با نتیجه ۳ بر ۲ به سود ایران خاتمه پیدا کرد. آلکنوبرای شروع این مسابقه از ترکیب سعید معروف، محمد موسوی، امیرغفور، میلاد عبادی پور، میثم صالحی، اصغر مجرد و مهدی مرندی استفاده کرد. درست اول تیم ایران در سرویس و حمله چندان خوب عمل نکرد و در نهایت با نتیجه ۲۵ بر ۱۸ مغلوب شاگردان هینن شد. در ست دوم ورق برگشت و شرایط تیم ملی ایران بهتر شد. صابر کاظمی هم برای لحظاتی به منظور کمک به تیم وارد ترکیب شد و این ست در نهایت با نتیجه ۲۵ بر ۲۲ به سود ایران خاتمه پیدا کرد. برتری ایران در ست سوم هم ادامه پیدا کرد و شاگردان آلکنو با دفاع های روی تور خوب توانستند لهستانی ها که در دنیای والیبال به عقاب ها معروف هستند را متوقف کنند. ست سوم در نهایت با نتیجه ۲۵ بر ۲۲ به سود ایران تمام شد. در ست چهارم شاگردان هینن به خود آمدند و با طراحی حملات مختلف توانستند برتر از ایران باشند. این ست در نهایت با نتیجه ۲۵ بر ۲۲ به سود لهستان تمام شد تا کار به ست پنجم کشیده شود. درست پنجم هر دو تیم تا لحظه آخر جنگیدند، اما این ماراتن در نهایت با نتیجه ۲۳ بر ۲۱ به سود ایران تمام شد. تیم کشورمان در دومین مسابقه خود روز دوشنبه، باید به مصاف ونزوئلا برود.

خبر

کرار در راه بازگشت به تراکتور

بازیکن عراقی اعلام کرد که از تراکتور پیشنهاد دارد. کرار جاسم یکی از بازیکنان با کیفیتی است که در لیگ ایران به میدان رفته است. وی گفت: مذاکراتم با تراکتور به خوبی پیش رفته است. من سابقه حضور در این تیم را دارم و عملکرد خوبی هم داشته‌ام.

تمدید سولسشر با منچستر

منچستریونایتد از تمدید قرارداد سولسشر به مدت ۳ سال خبر داد. این سرمربی قرار است تا سال ۲۰۲۴ در جمع شیاطین سرخ باقی بماند و در صورت رضایت ۲ طرف، یک سال دیگر نیز این قرارداد تمدید شود.

پاداش محمدی به آزادکاران

سرمربی تیم ملی کشتی آزاد، با اهدای ۳ هزار دلار از آزادکاران و کادر فنی اعزامی به المپیک تجلیل کرد. در جهت ارتقای روحیه ملی پوشان پیش از اعزام به توکیو، غلامرضا محمدی سرمربی این تیم مبلغ ۳ هزار دلار پاداش به ملی پوشان و کادر فنی اهدا کرد.

هفت آبی‌پوش، اولویت مجیدی

فرهاد مجیدی نام هفت بازیکن را به کادر مدیریتی استقلال معرفی کرد تا قرارداد آن ها برای فصل آینده تمدید شود. حسین حسینی، محمد نداری، سیاوش یزدانی، مسعود ریگی، آرش رضاوند، فرشید اسماعیلی و ارسلان مطهری بازیکنانی هستند که مجیدی تمدید قرارداد با آن ها را در اولویت قرار داده است.

پیروزی شه بخش در رینگ

دیروز در دومین روز از بازی های المپیک دانیال شه بخش، بوکسور ایران روی رینگ رفت. بوکسور اهل سیستان و بلوچستان کشورمان در گام نخست مقابل محمد هاموت قهرمان آفریقا از مراکش قرار گرفت و با ارائه مبارزه‌ای هوشمندانه و استفاده بموقع از ضربات دست عقب در طول سه راند، موفق به کسب برتری شد تا بوکس ایران را صاحب پیروزی ارزشمندی کند.

جودوکار الجزایری تعلیق شد

جودوکار الجزایری به دلیل انصراف از مبارزه با نماینده رژیم اشغالگر قدس در المپیک از سوی فدراسیون بین‌المللی جودو تعلیق و به کشورش بازگردانده شد. فتحی نورین جودوکار وزن منهای ۷۳ کیلو الجزایر طبق قرعه کشی باید در دور نخست به مصاف نماینده رژیم اشغالگر می رفت.

طاها به گیتی پسند پیوست

بازیکن فصل گذشته تیم فوتسال شهروند ساری به گیتی پسند اصفهان پیوست. طاها مرتضوی سابقه حضور در تیم ملی فوتسال، باشگاه شهرداری ساوه، راه ساری را دارد و در چندین سال گذشته کاپیتان شهروند ساری بوده است.

پاداش به مرد طلایی المپیک

فدراسیون تیراندازی در مجموع پنج هزار یورو به جواد فروغی به عنوان پاداش قهرمانی و شکستن رکورد جهان اهدا کرد. جواد فروغی همچنین موفق شد رکورد قبلی جهان در تپانچه بادی را بشکند و به دلیل رکوردشکنی نیز دو هزار یورو پاداش از رئیس فدراسیون تیراندازی ایران دریافت کرد.

رکابزن اکوادور به طلا رسید

مسابقات دوچرخه سواری المپیک در بخش جاده در شرایطی برگزار شد که سعید صفرزاده تنها نماینده ایران در این ماده در کنار سایر رکابزنان در خط استارت قرار گرفت. در این بخش ۱۲۹ رکابزن با هم به رقابت پرداختند که در پایان کار اپاز از اکوادور موفق شد با غلبه بر سایر رقبا خط پایان را رد کرده و مدال طلای این ماده را از آن خود کند. بعد از او رکابزن بلژیکی در جایگاه دوم ایستاد و اسلوونی نیز در جایگاه سوم ایستاد.

آگهی حصروراثت

خانم جمیله شهرت کلابی فرزند عبدالساده به ش.ش ۲۱۴ صادره از آبادان درخواستی به خواسته صدور گواهی حصروراثت تقدیم و توضیح داده که همسر [illegible] نژاد به ش.ش ۲۵ صادره خرمشهر در تاریخ ۹۹/۵/۱۰ در اهواز اقامتگاه – فوت ورثه اش عبارتند از:
۱–متقاضی جمیله کلابی فرزند عبدالساده به ش.ش ۲۱۴ صادره از آبادان همسر متوفی
۲– سیدعقیل بهجت نژاد فرزند سیدسلیم به ش.م ۱۹۴۰۱۳۷۱۲۸ صادره از ماهشهر پسرمتوفی
۳– الهام بهجت نژاد فرزند سیدسلیم به ش.م ۴۲۴۲ صادره از ماهشهر دخترمتوفی
۴– سیده ایتام بهجت نژاد فرزند سیدسلیم به ش.م ۱۱۶۵ صادره از ماهشهر دخترمتوفی
۵– سیدامین بهجت نژاد فرزند سیدسلیم به ش.م ۸۳۹۹ صادره از ماهشهر پسرمتوفی
۶–غالیه موسوی مطورزاده به ش.م ۱۸۱۶۳۱۹۷۲۴ ت.ت ۱۳۲۱/۷/۱۲ صادره از آبادان مادرمتوفی و لاغیر
اینک با انجام تشریفات قانونی مراتب مزبور را در یک نوبت آگهی می نماید تا هر کس اعتراض دارد یا وصیتنامه از متوفی نزد او باشد از تاریخ نشر آگهی ظرف یکماه به دادگاه تقدیم دارد والا گواهی صادر و هر وصیتنامه بجز سری و رسمی که بعد از این تاریخ ابراز شود از درجه اعتبار ساقط است.
قاضی شعبه شورای حل اختلاف بندرامام خمینی (ره)

آگهی حصروراثت

آقای رضا شهرت گرجی فرزند محسن به ش.ش ۶۰۱۸ صادره از شادگان درخواستی به خواسته صدور گواهی حصروراثت تقدیم و توضیح داده که مرحوم اقدس شهرت معروف وند به ش.ش ۱۷ صادره ازنا در تاریخ ۱۳۷۸/۷/۱۰ در ازنا اقامتگاه – فوت ورثه اش عبارتند از:
۱–متقاضی حسن معروف وند فرزند درویش به ش.م ۴۸۴۹۳۷۵۶۱۸ صادره ازنا برادرمتوفی
۲– هاجر معروف وند فرزند درویش به ش.م ۴۸۴۹۵۷۳۶۱۴ صادره از ازنا خواهر متوفی
۳– میرزا معروف وند فرزند درویش به ش.م ۴۸۴۸۶۵۴۴۹۱ صادره از ازنا برادرمتوفی
۴–سارا معروف وند فرزند درویش به ش.م ۴۸۴۸۶۵۲۶۲۶ صادره ازنا خواهرمتوفی
۵– فاطمه معروف وند فرزند درویش به ش.م ۴۸۴۵۳۹۲۴۶ صادره از ازنا خواهر متوفی و لاغیر
اینک با انجام تشریفات قانونی مراتب مزبور را در یک نوبت آگهی می نماید تا هر کس اعتراض دارد یا وصیتنامه از متوفی نزد او باشد از تاریخ نشر آگهی ظرف یکماه به دادگاه تقدیم دارد والا گواهی صادر و هر وصیتنامه بجز سری و رسمی که بعد از این تاریخ ابراز شود از درجه اعتبار ساقط است.
قاضی شعبه شورای حل اختلاف بندرامام خمینی (ره)

رونوشت آگهی انحصاروراثت

آقای محسن مرادی فرزند صمد به شماره ملی ۳۵۹۱۰۲۸۷۵۴ به شرح دادخواست کلاسه پرونده شماره در این شورا درخواست گواهی انحصاروراثت نموده و چنین توضیح داده است که شادروان مریم اربابی فرزند مراد به شماره ملی ۳۵۹۱۷۶۹۹۶۷ در تاریخ ۱۴۰۰/۴/۲۲ در زادگاهش بزمان به علت بیماری کرونا فوت نموده است ورثه حین الفوت وی عبارتند از:
۱–متقاضی با مشخصات فوق همسر متوفی
۲– زینب میرزاده به ش.م ۳۵۹۰۸۸۴۵۱۷ مادر متوفی
۳– فاطمه مرادی به ش.م ۶۸۲۰۰۳۸۵۸۵ دخترمتوفی
۴– قدسیه مرادی به ش.م ۶۸۲۰۰۵۴۶۳۷ دخترمتوفی
۵– امیرفاضل مرادی به ش.م ۳۵۸۱۹۵۴۵۳۲ پسرمتوفی
۶–هدیه زهرا مرادی به ش.م ۶۸۲۰۰۹۳۲۹۲ دخترمتوفی
اینک با انجام تشریفات قانونی درخواست مزبور در یک نوبت آگهی نمائید تا هرکس اعتراض یا وصیتنامه‌ای از متوفی نزد اوست از تاریخ نشر آگهی ظرف مدت یکماه (۳۰روز) به دادگاه عمومی بخش بزمان تقدیم نموده والا گواهی صادر خواهد شد.
رئیس شورای حل اختلاف بزمان
اکبر گلشن

برگ اجرائیه

شماره پرونده: ۹۹/۸۳۲
مشخصات محکوم له
۱–حسن فریدون نژاد فرزند خسرو
۲– خسرو فریدون نژاد فرزند غلامحسین
نشانی: سه راه نخل تقی روبروی بانک ملت ابزاریارس تلفن همراه: ۰۹۱۷۷۱۳۴۵۴۲
مشخصات محکوم علیه
نام اردوان غلامی آدرس مجهول‌المکان
محکوم به
طبق دادنامه شماره ۱۴۰۰/۱۶۵ مورخ ۱۴۰۰/۳/۱۸ محکوم علیه محکوم است به پرداخت مبلغ ۱۳۴/۷۴۶/۰۰۰ ریال معادل سیزده میلیون و چهارصد و هفتاد و چهارهزار و ششصدتومان اصل خواسته به انضمام هزینه دادرسی به مبلغ ۲۴۸/۴۰۰ تومان و مبلغ ۳۸۵/۰۰۰ تومان هزینه درج آگهی در روزنامه و کلیه خسارات قانونی وارده و تاخیر تادیه از تاریخ تقدیم دادخواست مورخ ۹۹/۱۲/۲ تا زمان اجرای حکم در حق خواهان صادر و اعلام نماید.
تاریخ انتشار: ۱۴۰۰/۵/۳
شعبه دو حوزه قضایی عسلویه

آگهی فقدان سند مالکیت

آقای علی جان جانکی زاده به موجب دو برگ استشهادیه گواهی شده در دفتر اسنادرسمی شماره ۴۸ ایذه مدعی است سند مالکیت شماره چاپی ۰۲۹۰۹۷ سری هـ سال ۹۱ مربوط به ششدانگ پلاک شماره ۲۷ فرعی از ۱۲۱۵ اصلی واقع در بخش یک ایذه که ذیل شماره ثبت ۱۲۹۷۴دفتر ۷۱ صفحه ۲۶۳ به نام وی ثبت شده و بعلت جابجایی مفقود گردیده درخواست سند مالکیت المثنی نموده لذا در اجرای تبصره ۱ اصلاحی ماده ۱۲۰ آیین نامه قانون ثبت مراتب اعلام تا هر کس مدعی انجام معامله و یا وجود سند مالکیت مذکور در نزد خود می باشد از تاریخ انتشار آگهی ظرف مدت ۱۰ روز اعتراض خود را کتبا و ضمن ارائه اصل سند مالکیت و یا سند خریداری به این اداره اعلام نماید و در غیر اینصورت سند مالکیت المثنی بنام مالک صادر و سند مالکیت مفقود شده از درجه اعتبار ساقط خواهد شد. برابر اسناد رهنی شماره ۸۹۴۵۱ مورخ ۸۷/۱۱/۲۳ و ۸۹۱۵۵ مورخ ۸۷/۱۱/۳ دفترخانه ۴۱ ایذه در قبال مبالغ سیصد و ده میلیون ریال و دویست و نود میلیون ریال در رهن بانک کشاورزی ایذه می باشد.
رئیس اداره ثبت اسناد و املاک شهرستان ایذه

آگهی فقدان سند مالکیت

آقای عبدالله صفری اصل به موجب دو برگ استشهادیه گواهی شده در دفتر اسناد رسمی شماره ۸۵ ایذه مدعی است سند مالکیت شماره چاپی ۲۹۲۶۱۰ سری ب سال ۹۵ مربوط به ششدانگ پلاک شماره ۲۷۲ فرعی از ۱۳۶۳ اصلی واقع در بخش یک ایذه که ذیل شماره ثبت – دفتر – صفحه به نام وی ثبت شده و بعلت اسباب کشی مفقود گردیده درخواست سند مالکیت المثنی نموده لذا در اجرای تبصره ۱ اصلاحی ماده ۱۲۰ آیین نامه قانون ثبت مراتب اعلام تا هر کس مدعی انجام معامله و یا وجود سند مالکیت مذکور در نزد خود می باشد از تاریخ انتشار آگهی ظرف مدت ۱۰ روز اعتراض خود را کتبا و ضمن ارائه اصل سند مالکیت و یا سند خریداری به این اداره اعلام نماید و در غیر اینصورت سند مالکیت المثنی بنام مالک صادر و سند مالکیت مفقود شده از درجه اعتبار ساقط خواهد شد. شماره دفتر املاک الکترونیکی ۱۳۹۶۲۰۳۱۷۰۱۳۰۰۳۲۴۰
رئیس اداره ثبت اسناد و املاک شهرستان ایذه

تاسیس شرکت با مسئولیت محدود امداد خودرو صائین در تاریخ ۱۴۰۰/۴/۲۰ به شماره ثبت ۱۰۱۳ به شناسه ملی ۱۴۰۱۰۱۵۳۶۹۷ ثبت و امضا ذیل دفاتر تکمیل گردیده که خلاصه آن به شرح زیر جهت اطلاع عموم آگهی می گردد
موضوع فعالیت: انجام خدمات امداد خودرو درون شهری درصورت لزوم پس از اخذ مجوزهای لازم از مراجع ذیربط
مدت فعالیت: از تاریخ ثبت به مدت نامحدود
مرکز اصلی : استان زنجان شهرستان خرمدره بخش مرکزی شهر خرمدره محله خرم کوچه (شماره ۷) هفتم خیابان جمهوری اسلامی ایران پلاک ۳۹ طبقه دوم کدپستی ۴۵۷۱۷۷۹۶۷۳
سرمایه شخصیت حقوقی عبارت است از مبلغ ۱/۰۰۰/۰۰۰ ریال نقدی
میزان سهم الشرکه هر یک از شرکا
آقای یداله کریمی آلا تیموری به شماره ملی ۵۴۵۹۹۰۴۹۱۹ دارنده ۵۰۰۰۰۰ ریال سهم الشرکه
آقای آرش کریمی به شماره ملی ۶۱۵۹۷۴۱۰۲۰ دارنده ۵۰۰۰۰۰ ریال سهم الشرکه
اعضا هیئت‌مدیره
آقای یداله کریمی آلا تیموری به شماره ملی ۵۴۵۹۹۰۴۹۱۹ و به سمت عضو اصلی هیئت‌مدیره به مدت نامحدود و به سمت مدیرعامل به مدت نامحدود آقای آرش کریمی به شماره ملی ۶۱۵۹۷۴۱۰۲۰ و به سمت عضو اصلی هیئت‌مدیره به مدت نامحدود و به سمت رئیس هیئت‌مدیره به مدت نامحدود
دارندگان حق امضا: کلیه اوراق و اسناد بهادار و تعهدآور شرکت از قبیل چک سفته بروات قراردادها عقود اسلامی و سایر نامه های عادی و اداری با امضاء منفرد مدیرعامل همراه با مهر شرکت معتبر می باشد.
اختیارات مدیرعامل طبق اساسنامه
ثبت موضوع فعالیت مذکور به منزله اخذ و صدور پروانه فعالیت نمی باشد.
اداره کل ثبت اسناد و املاک استان زنجان
مرجع ثبت شرکتها و موسسات غیرتجاری خرمدره

آگهی فقدان سند

آقای عبدالامیر جلودار به وکالت از طرف خانم گل اندام کجباف طبق وکالت شماره ۷۸۷۸۳–۱۴۰۰/۲/۲۹ با تسلیم دو برگ استشهاد گواهی شده دفترخانه ۷۱ شوشتر مدعی است که سند مالکیت ششدانگ پلاک ۴۶۹۵/۲ واقع در بخش یک شوشتر در صفحه ۱۲۱ دفتر جلد ۸۶ ذیل ثبت ۱۷۹۰۶ بنام خانم گل اندام کجباف ثبت و سند مالکیت صادر و تسلیم گردیده که به علت جابجایی مفقود گردیده لذا به دستور تبصره یک اصلاحی ماده ۱۲۰ آئین نامه قانون ثبت مراتب جهت اطلاع عموم یک نوبت آگهی می‌شود که هر کس مدعی انجام معامله یا وجود سند مالکیت نزد خود می‌باشد می تواند ظرف مدت ده روز از تاریخ انتشار این آگهی اعتراض خود را به این اداره تسلیم دارد و در غیر این صورت پس از سپری شدن مدت قانونی و عدم واخواهی سند مالکیت المثنی بنام مالک صادر خواهد شد.
م الف ۱۵/۲۷۸
منصور قنبری نیا
مدیر واحد ثبتی حوزه ثبت ملک شوشتر

(جزیره کیش) املاک اعتماد
www.kishmelk.com
خرید فروش — رهن اجاره
کیش، خیابان سنایی (مجتمع بانک ها)، بعد از بازار کیش، برج اداری درسا، املاک اعتماد
مدیریت: زاهدی ۰۹۱۲۰۳۶۴۸۱۱ ۰۷۶۴۴۴۲۱۸۵۳-۵
ث.ت ۱۴۰۰/۴/۱۶-۲۱

رستوران تک گلپا
با رعایت کامل پروتکل های بهداشتی
گوشت تازه گوسفندی در حضور مشتریان چرخ و طبخ می گردد.
چلوکباب‌ها: کوبیده، کوبیده کم‌چربی، برگ مخصوص فیله، چنجه، بختیاری، جوجه، بال
غذاهای دیگر: زرشک‌پلو با مرغ، چلوماهی قزل آلا
خورش فسنجان، خورش قرمه‌سبزی، خورش قیمه
سفارشات جهت جشن‌ها و میهمانی‌ها پذیرفته می‌شود
فردوسی – چهارراه کوشک – خیابان صادق – پلاک ۱۴
۶۶۷۱۲۲۶۹-۰۹۱۲۱۴۴۵۱۵۵-۶۶۷۲۴۰۹۷-۶۶۷۱۰۲۷۶
ث.ت ۱۴۰۰/۴/۱۶-۲۰

تزیینات ساختمانی تعاون
نقاشی _ کاغذدیواری _ کناف
درجه یک با بهترین مصالح و استاندارد
قیمت منصفانه
۶۵۶۴۵۵۰۹ _ ۰۹۱۲۶۱۰۱۲۵۵
ث.ت ۱۴۰۰/۴/۱۶-۲۰

Bali Real state
املاک بالی
خرید و فروش رهن و اجاره
بهترین مشاوره در منطقه
سایت www.Amlakbali.com
آدرس : کرج - مهر شهر بلوار ارم - زنبق ۶ ارکیده غربی
وزارت کشور نبش میعاد ۷ پلاک ۵۹
۰۹۱۲۷۶۵۰۷۰۰
۰۲۶۳۳۲۶۲۳۰۱-۰۲۶۳۳۲۶۲۳۰۲
ث.ت ۱۴۰۰/۴/۱۶-۲۰

صنایع غذایی ستاک
از افراد ذیل دعوت به همکاری می‌نماید
نیروی فنی ماهر: جهت تعمیرات ونگهداری ماشین آلات صنعتی
نیروی برقکار صنعتی: حرفه‌ای
نیروی انباردار: جهت انبار قطعات با سابقه
بعد از پلیس راه شریف آباد شهرک خوارزمی فاز دو ارغوان ۱۴ شرکت ستاک
داخلی ۶۱۵ ۴۰۳۳۵۵۱۷ و ۰۹۱۹۸۱۸۵۷۲۴
ث.ت ۱۴۰۰/۴/۱۶-۲۰

رند همراه
با نظارت رسمی پیشخوان دولت
مرکز خرید و فروش سیم کارت
((همراه اول)) نقد و اقساط
بدون ضامن-تسهیلات آسان
۸۸۸۸۱۲۴۰-۸۸۸۸۴۰۱۶
۰۹۱۲۴۴۴۴۶۲۰ شعبه میرداماد
ث.ت ۱۴۰۰/۴/۱۶-۲۰

ترک اعتیاد موفق
کم هزینه سرپایی زیر نظرپزشک
۵۵۶۲۳۳۲۸-۰۹۱۲۳۸۴۴۲۷۳
ث.ت ۱۴۰۰/۴/۲۲-۲۳

پخش کولر گازی (اسپیلت) احمدی
✓ لباسشویی ✓ ظرفشویی
✓ یخچال ✓ TV
ارسال با گارانتی معتبر-تحویل درب منزل
دفتر تهران ۰۲۱۵۵۳۲۳۵۲۹-۰۹۱۲۷۶۴۶۹۸۰
دفتر بانه ۰۸۷۳۴۲۱۷۱۲۸-۰۹۱۸۹۸۴۰۴۱۲
ث.ت ۱۴۰۰/۴/۱۴-۱۶

✓ فروش و نصب تجهیزات تقویت کننده آنتن موبایل
✓ رفع مشکل مکالمه تمامی اپراتورها و اینترنت گوشی موبایل تمامی باندها(3G،4G،LTE)
✓ رفع تمام نقاط کور در منازل مسکونی،دفاتر،شرکتها،کارگاه ها،باشگاه ها،ویلا و کارخانجات و معادن و...
✓ تقویت سیگنال موبایل
✓ فروش ویژه تجهیزات تقویت کننده آنتن موبایل
www.Antenpardaz.ir
Antenpardaz
۰۹۱۲۰۳۰۵۴۰۳
ث.ت ۱۴۰۰/۴/۲۰-۲۳

فرصت طلایی برای سرمایه گذاری (زمان محدود)
کردان
ویلا . باغ . باغچه
زمین شهرکی . زمین سنددار
@Kordunvilla
خانوم نجفی : ۰۹۳۹۶۸۰۵۲۰۰
ث.ت ۱۴۰۰/۴/۱۹-۲۲

شرکت جهان دیدگان بصیر (نیکونگر)
نگهداری و مراقبت از کودک و سالمند
با دو شعبه در تهران و کرج آماده ارائه خدمات به همشهریان عزیز با بهترین کیفیت
۰۹۱۹۱۱۶۵۸۶۸-۰۹۱۹۱۱۶۵۸۶۷
۰۲۶۳۴۵۵۵۷۸۶-۰۲۱۳۳۶۸۹۹۰۱
ث.ت ۱۴۰۰/۴/۲۰-۲۳

رسالت

روزنامه سیاسی، فرهنگی، اقتصادی و اجتماعی صبح ایران

صاحب امتیاز: بنیاد رسالت
مدیرمسئول: محسن پیرهادی
سردبیر: مسعود پیرهادی
نشانی: تهران، خیابان استاد نجات اللهی جنوبی خیابان شهید اسماعیل محمدی - پلاک ۱
کدپستی: ۱۵۹۹۹۷۶۷۱۱ | تلفن: ۱۰-۸۸۹۱۰۸۰۶
نمابر: ۸۸۹۰۰۵۸۷ | چاپ: صمیم | تلفن: ۴۴۵۳۳۷۲۵

یک شنبه
۳ مرداد ۱۴۰۰
۱۴ ذی الحجه ۱۴۴۲
۲۵ جولای ۲۰۲۱
سال سی و ششم
شماره ۱۰۰۹۵

WWW.RESALAT-NEWS.COM

اوقات شرعی
اذان ظهر: ۱۳:۱۱
اذان مغرب: ۲۰:۳۵
اذان صبح فردا: ۴:۲۹
طلوع آفتاب فردا: ۶:۰۸

خوانندگان فهیم روزنامه رسالت می‌توانند پیام‌های خود را به سامانه‌های
۱۰۰۰۲۱۸۸۹۱۰۸۰۸
یا ۵۰۰۰۱۰۶۰۶۵۸۱۱۹
پیامک کرده و مسائل و مشکلات خود را بیان نمایند.
بی‌صبرانه منتظر پیام‌های گرم شما هستیم.

حکمت نهج البلاغه

خداوند عقل را در کسی به ودیعت نگذارد مگر آنکه روزی وی را بدان نجات داد.

شاه‌بیت

جهان فانی و باقی، فدای شاهد و ساقی
که سلطانی عالم را طفیل عشق می‌بینم

حافظ

ماجرای خوزستان عیاری برای حریت رسانه‌ها بود

روایت زخم در امتداد روایت فتح

اخم مردمان نخل سیرت حرمت دارد

جواد شاملو
دبیر گروه فرهنگی

مسئله این روزهای خوزستان مربوط به یک چالش محیط زیستی جدی، چندوجهی، ریشه‌دار و پرجزئیات است. مسئله‌ای که درک نسبتا کامل آن نیازمند آگاهی و دانش گسترده‌ای است. آگاهی از طرح‌های مختلف دولت‌ها و دانش محیط زیست خوزستان. به همه این دلایل، سخن گفتن در مورد این ماجرا کار هر کسی نیست؛ اگر بخواهیم حرفمان حرف حساب باشد. مرثیه در مورد این که این وضعیت حق مردم خوزستان نیست فراوان خوانده‌شده که انصافا جای مرثیه‌خواندن است. بی‌آبی در فصل تابستان حتی در نقاط معتدل کشور هم توان آدم را می‌برد. از سوی دیگر حتی اگر خوزستان استانی بود در وسط کویر، باز هم این وظیفه حاکمیت اسلامی است که آن استان را با تاریانه آتشین خورشید تابستان تنها نگذارد؛ بگذریم که خوزستان جلگه‌ای است که در آن پنج رود به دریا سرازیر می‌شوند. درست در منطقه‌ای که رودها با دریا دست می‌دهند، مردم تشنه‌اند. می‌خواستم گلایه کنم از این که دیگر مرثیه‌خوانی کافی است اما خودم باز افتاده‌ام روی ریل روضه. عطش است دیگر... روضه می‌طلبد. آنچه از صحبت‌های کارشناسان می‌فهمیم این است که مسئله خوزستان را نمی‌شود ساده‌انگارانه تحلیل کرد و ملغمه‌ای از بی‌تجربگی، ناآگاهی و بعضا اهمال و کوتاهی از سوی تصمیم‌گیران در سالیان متمادی و با انواع رویکردهایی که در این سال‌ها روی کار آمده و رفته‌اند، در نهایت کار را به اینجا کشانده. نیز می‌فهمیم این بی‌توجهی به حساسیت‌های محیط زیستی که عواقبی این چنین ناگهانی و سخت دارد، تنها در ایران نیست. همین سیل گسترده‌ای که اروپا را درنوردید، ناشی از معضل جهانی تغییرات اقلیمی است. پس بدون آنکه بخواهیم وارد ریشه‌شناسی این معضل شویم یا این که مرثیه‌های تکراری را ادامه دهیم، چند جمله‌ای در باب نحوه مواجهه رسانه ملی و رسانه‌های وفادار به نظام جمهوری اسلامی با اعتراضات بحقی همچون اعتراض مردم خوزستان در تیرماه امسال سخن می‌گوییم.

مواجهه متفاوت رهبر انقلاب با اعتراض مردم خوزستان

شاید بتوان گفت پدیده اعتراض در ایران با تمام جهان متفاوت است. هیچ چیز برای دشمنان ایران لذیذتر از یک اعتراض نیست و چه بهتر که سریع‌تر به اغتشاش و شعارهای رادیکال و تند کشانده شود. یک اعتراض مدنی که در آن به واقع حقی مطالبه شود، باب میل دشمن نیست و این گونه فرصت‌ها، نباید به‌آسانی از دست برود. این شرایط، لزوم رعایت ظرافت‌هایی را ایجاب می‌کند. هم از سوی مردم در قالب صبر در برابر مشکلات و هم از سوی گروه‌های مختلف در حاکمیت و رسانه در مواجهه با اعتراضات. از این جهت است که موضع‌گیری رهبر معظم انقلاب در قبال شرایطی مثل این، بسیار حساس و خطیر می‌شود. هر زخمی را باید مرهم گذاشت، اما دشمن سعی دارد زخم‌ها را چرکین کند تا حکومت به صرافت قطع عضو برآید و باز زخم فساد خود را گسترش دهد. باید اذعان داشت که آگاهی مردم و پختگی حاکمیت و در رأس آن رهبری حکیم، تا به امروز این اجازه را نداده. از همین پختگی است که رهبر انقلاب در جریان اعتراضات سال نود و هشت علاوه بر آنکه تا جای ممکن کنار مردم می‌ایستد و نسبت به گران شدن اجناس دیگر تحت تأثیر قیمت بنزین هشدار می‌دهد، اما دستش بسته است برای جانبداری بیشتر از مردم؛ چرا که حمایت بیش از این می‌تواند به شعله‌ور شدن تنور اعتراضاتی که توسط دشمن دائما از مسیرش منحرف می‌شود، بینجامد؛ اما در مورد خوزستان ایشان به صراحت می‌گوید: «هیچ گله‌ای نمی‌توان از مردم داشت.» از دلایل این رویکرد متفاوت یکی این است که اساسا اعتراضات خوزستان اصیل‌تر و واقعی‌تر از آن است که به راحتی به انحراف کشیده شود. عرب خوزستان نخل است و نخل به خاکش وفادار... ببین چه مستحکم در خاک فرو رفته! عرب خوزستان هم به مانند نخل است از برای سرزمینش. بید که هیچ، نخل در استحکام و استقامت با سرو هم قابل قیاس نیست! نخل بی‌صداست، خزانی ندارد و خش‌خش چندانی به راه نمی‌اندازد در کوران پاییز، اگر گاهی هم نخل اخم می‌کند، باید حرمت آن را حفظ کرد!

مواجهه متفاوت تلویزیون با عطش مردمان نخل‌سیرت

رسانه ملی هم این تفاوت را درک کرده. هم مردم خوزستان تفاوت‌هایی دارند و مشکل این روزهای آنان. صریح باید گفت؛ وفاداری خوزستانی‌ها را حتی هر ایرانی‌ای هم ندارد! چرا عناصر تجزیه‌طلب این همه تلاش می‌کنند اما هیچ پایگاه و جایگاهی ولو اندک نمی‌توانند در آن دیار پیدا کنند؟ می‌خواهم بگویم مرد و زن خوزستانی که با چشم خویش دیده خطر غصب شدن خاکش را و با دست خالی خویش از آن دفاع کرده و با چنگ و دندانش آن را نجات داده، بیش از هرکسی قدر آن را می‌داند. یکی از اولین جلوه‌های این مواجهه متفاوت برخورد قاطع مجری شبکه خبر با استاندار خوزستان بود که قطعا محل تقدیر است. دیگر در بخش‌های مختلف خبری، از گزارش‌های «واما اصل ماجرا...» که در نود و هشت شاهد آن بودیم خبری نبود؛ اصل ماجرا مشخص بود، اما هنوز هم صداوسیما جای پیشرفت در مواقع این چنینی را دارد. رسالت رسانه ایران اسلامی آن است که با صداقت و حقیقت کنار مردم بایستد. مردم، نه یک کلمه کمتر و نه یک کلمه بیشتر. هیچ چیز بیش از این رویکرد به کار نظام نمی‌آید. به نظر می‌رسد مواجهه رسانه‌ای دولت (متهم و مجرم درجه اول در تمام چالش‌های پیش‌آمده) با اعتراضات مردم بسیار هوشمندانه‌تر و البته فریبکارانه‌تر از تلویزیون بوده است؛ متأسفانه. برای مثال در اعتراضات دی ماه نود و شش، آقای روحانی چند بار تکرار کرد که «اعتراض حق مردم است.» این یعنی موضعی که رسانه و دیگر ارکان حکومت باید بگیرند را دولت گرفته؛ نوعی جاخالی دادن. آنچه مورد اعتراض قرار گرفته دولت است، اما دولت می‌آید و در جایگاه «ناظر» می‌نشیند و تأسف می‌خورد و به مردم حق می‌دهد! شبیه این رویکرد نامحترم را با زهم از سوی رئیس جمهور محترم می‌بینیم. در جریان نامه اعتراضی یک کارگردان که اصغر فرهادی باشد، روحانی نامه‌ای می‌نویسد سراسر گلایه و اظهار ناخرسندی از این که شرایط کشور به گونه‌ای است که یک هنرمند احساس وظیفه می‌کند تا نسبت به آن واکنش نشان دهد! این ژست حق به جانب که دولت و شخص آقای روحانی به ناحق می‌گیرد، ژستی است که تلویزیون به حق باید آن را بگیرد. تلویزیون باید اعتراضات مردمی را درست مثل یک راوی روایت کند آن هم نه یک راوی بی‌طرف، بلکه راوی‌ای که طرفدار مردم است. اگر امام روزی که مردم باطن کثیف عده‌ای را دریابند «یوم‌الله» می‌خواند، روایت زخم‌های مردم از سوء مدیریت مدیران غیرانقلابی نیز کم از روایت فتح آوینی نیست.

ناگفته نماند شهید آوینی خود در مستندهای «هفت قصه از بلوچستان» و «با دکتر جهاد در بشاگرد»، راوی زخم‌های مناطق محروم بوده، پیش از آنکه راوی فتح در جبهه‌های نبرد باشد. صدای مردم باید در رسانه بازتاب داشته باشد، بدون سیاه‌نمایی و بدون حمایت از شورش و ناهنجاری. رسانه ملی نباید اجازه دهد که تبدیل شود به قربانی سوء مدیریت‌ها. تلویزیون باید با اعتماد به نفس در کنار مردم بایستد و به مردم نشان دهد که حساب مدیران غیرانقلابی از اصل نظام جداست. باید دقت شود آنچه مورد بازتاب قرار می‌گیرد، شکل موجه، منطقی، آرام و درعین حال دردمندانه اعتراض است که از قضا تأثیرگذارترهم هست. در کنار این بازتاب، رسانه باید آگاهی‌بخشی کند. اولا باید وجوه علمی و فنی مشکل پیش‌آمده تبیین شود. خود پرداختن به ریشه‌های علمی، از التهاب فضا می‌کاهد. ضمن این که برخی اطلاعات غلط در سایه غفلت رسانه است. مثلا این روزها زیاد به این قضیه پرداخته شد که ماکارخانه‌های فولادمان که آب فراوانی نیاز دارد را در کویر تأسیس کرده‌ایم، با این که برای مثال فولاد مبارکه اصفهان، یکی از کم‌مصرف‌ترین کارخانه‌های فولاد جهان بوده و سی درصد آب آن از طریق فاضلاب تهیه می‌شود. چقدر از این اطلاعات وجود دارد که می‌تواند مورد پرداخت رسانه انجام بگیرد؟

رسانه ملی عمیقا دلسوز مردم است. نباید اجازه دهد شأن روایتگری دردهای مردم را از او بربایند. همان گونه که رهبر انقلاب خطاب به جوانان انقلابی بارها فرموده‌اند که انتقاد و عدالت‌خواهی در شأن و جایگاه آن‌هاست و نباید اجازه دهند دیگران این جایگاه را در تصرف خود بگیرند. ماجرای خوزستان البته برای تمام رسانه‌ها سنگ محک بود. عطش و هرگونه نیاز به مایه حیات، معصومانه‌ترین نوع مظلومیت است و برخی از این زخم دردآور، به دنبال ماهی گرفتن از آب‌های خشک‌شده خوزستان بودند!

فراز

به خاطر داشته باشید که هر چیز گفتنی است، به شرط این که واژه‌های ساده، بی‌کنایه و ظریف را انتخاب کنیم و لحنی آرام و مثبت برگزینیم. هیچ کس در دنیا نباید در شما این حس را برانگیزد که از صحبت کردن با او می‌هراسید. با در نظر گرفتن تمامی باریک‌بینی‌های رزم، قاطعانه و جسورانه صحبت کنید؛ چندی نخواهد گذشت که با حساسیت و شکنندگی زندگی امروزتان، روئین‌تن خواهید شد.

پل ژاگو

Pishkhan.com

توییتر

سید علی موسوی
@dr_moosavi

«ما نتونستیم، ایشالا دولت آینده بتونه»
این پاسخ اسحاق جهانگیری است که ۸ سال
بر مسند قدرت معاون اولی تکیه زد و حالا
به وقت رفتن اینگونه پاسخگو است!

#پررویی_نجومی

Translate Tweet

4:52 PM · 24 Jul 21 · Twitter for iPhone

بررسی ارکان حکومت عدل علوی در ایام دهه ولایت

دولت غدیری؛ مصاف عدالت با اشرافیت

سجاد تنها

قسمت دوم و پایانی

۵. مردم‌مداری

شاید برخی به ترکیب «مردم‌مدار» خرده بگیرند و بگویند حضرت امیر حق‌مدار بود نه مردم‌مدار؛ اما در مقام حکومت، حق‌گرایی چیزی جز محافظت از دین و دنیای مردم نیست؛ هست؟ حضرت در نامه به مالک می‌نویسد: «باید که محبوب‌ترین کارها در نزد تو، کارهایی باشد که با میانه‌روی سازگارتر بوده و با عدالت‌دمسازتر و خشنودی رعیت را در پی داشته باشد زیرا خشم توده‌های مردم، خشنودی نزدیکان را زیر پای بسپرد و حال آنکه، خشم نزدیکان اگر توده‌های مردم از تو خشنود باشند، ناچیز گردد.» اساسا حکومت اسلامی ترکیبی است از قانون الهی و خواست مردم. باید توجه داشت که در اسلام استبداد به هر شکل ممکن حرام است. از سوی هرکسی که باشد و بر هرکسی که باشد و در هر موردی که باشد. هم از این جهت و هم از آنجایی که حکومت اسلامی بستر رشد مردم است گاهی می‌بینیم مولا برخلاف خواست خود و طبق میل مردم عمل می‌کند. به‌عنوان نمونه می‌توان به انتصاب جناب محمد بن ابوبکر به‌عنوان والی مصر اشاره کرد که حضرت با آن مخالف بود اما به اصرار مردم به آن تن داد. با این که محمد بن ابوبکر مورد علاقه و محبت امیرالمؤمنین بود، اما ایشان او را مناسب مصر نمی‌دانست و درنهایت هم او در مصر از سپاه معاویه شکست خورد و به طرز فجیعی به شهادت رسید، اما نکته اینجاست که حضرت امیر در مقابل اصرار مردم، به رأی طبعا درست خویش پای نفشرد. برعکس این اتفاق، در عزل کارگزاران عثمان، توده مردم خواهان چنین عزلی بوده‌اند و اصولا آنان حضرت علی علیه‌السلام را بر این کار برگزیده بودند.

۶. انسان‌گرایی

انسان‌گرایی یکی از اصول سیاسی حضرت علی علیه‌السلام است. درحالی که شرافت، فضیلت و نجات اخروی از نظر امام، از آن انسانی است که از آخرین شریعت پیروی کند، ولی درعین حال او برای جان و مال دیگر انسان‌ها تحت شرایطی احترام قائل شده است و هرگز انسان‌ها را به جرم مسلمان نبودن فاقد احترام نمی‌شمرد. در اینجا نامه حضرت امیر به جناب مالک قابل اشاره است:

«با مردم به گونه حیوان درنده که دریدن آنان را مغتنم می‌داند برخورد مکن زیرا مردم به دو گروهند یا برادر دینی تو و یا همانند تو انسان هستند: فانهم صنفان اما اخ لک فی الدین او نظیر لک فی الخلق.»

۷. تعهد به اصول اخلاقی در اوج قدرت

یکی از اصول سیاست‌های حضرت علی علیه‌السلام این بود که در اوج قدرت، ارزش‌های اخلاقی را فراموش نمی‌کرد و هرچند حس انتقام‌گیری از دشمن، او را برنادیده گرفتن این اصول وادار می‌نمود، ولی امام فردی نبود که تسلیم احساسات دور از منطق شود، ولو مالامال از خشم و غضب به دشمن باشد. ماجرای عمرو بن عبدود بسیار معروف است. حضرت در غزوه خندق عمرو را شکست داده بود و می‌خواست کار او را تمام کند اما بازهم در کشیدن تیغ آخر تأمل کرد؛ چراکه ترسید نیتش متأثر از خشمی شود که آب دهان پراندن عمرو در او برانگیخته بود. حضرت نمی‌خواست به او ظلم کند، نمی‌خواست او را بیش از اندازه آزار دهد اما نیتش برایش مهم است؛ مبادا اندک ناخالصی‌ای در آن وارد شود.

اعلامیه پذیره نویسی سهام شرکتهای سهامی عام در شرف تاسیس معاف از ثبت نزد سازمان بورس و اوراق بهادار

اعلامیهٔ پذیره‌نویسی شرکت تولیدی بازرگانی بین المللی عالی فرایند یکتا سهامی عام در شرف تأسیس

۱) نام شرکت: شرکت تولیدی بازرگانی بین المللی عالی فرایند یکتا سهامی عام در شرف تأسیس
۲) اهداف تشکیل شرکت: اقدام به امور اقتصادی با استمداد از الطاف الهی و تشویق آحاد مردم و شهروندان به سرمایه گذاری در این شرکت و همچنین تشکیل هسته های تحقیقاتی با استفاده از دانش فنی متخصصان علم اقتصاد جهت رسیدن به قله های پرافتخار خودکفایی.
۳) موضوع و حدود فعالیت شرکت:

موضوع فعالیت اصلی:

اجرای فعالیت های جامع تهیه ،تولید و بسته بندی مواد غذایی و انواع نوشابه های با طعم عادی و یا گازدار، فعالیت در زمینه امور مربوط به خشکبار ،حبوبات، چای و قند و شکر و برنج و لبنیات ،آجیل، خشکبار، حبوبات، غلات و ادویه و برنج، چای ، شوریجات ، ترشیجات ، انواع زیتون ساده، پرورده، شور و کنسرو زیتون و کنسرو شوریجات و کنسرو ترشیجات و کنسرو میوه جات و کنسرو غذایی لواشک ،آلو ، مربا ، روغن و بسته بندی انواع مواد مورد نظر.

موضوع فرعی:

مشارکت و همکاری با اشخاص ثالث حقیقی و حقوقی دارای فعالیت های مشابه و یا شرکت های مربوط از طریق خرید سهام شرکت های موجود و یا تاسیس شرکت جدید یا سایر طرق سرمایه گذاری به منظور افزایش توانایی های فنی ،مالی، بازرگانی و صنعتی به صورت مستقیم یا غیرمستقیم و کلی یا جزئی . اقدام به عملیات بازرگانی و صادرات و واردات کلیه کالاهای مجاز، سرمایه یا دانش فنی و سرمایه گذاری مالی در داخل یا خارج از کشور از طریق خرید سهام شرکت های موجود و یا تاسیس شرکت جدید . به طور کلی هرنوع اقدام قانونی اقتصادی بازرگانی مالی و فنی در داخل یا خارج از کشور.
۴) مدت شرکت: از تاریخ ثبت برای مدت نامحدود.
۵) تابعیت و مرکز اصلی شرکت: شرکت تابع کشور جمهوری اسلامی ایران می باشد و مرکز اصلی آن استان خراسان رضوی مشهد مقدس احمد آباد خیابان طالقانی نبش طالقانی ۲ پلاک ۱۰ کد پستی ۹۱۷۶۷۹۵۹۸۷ می باشد.
۶) هویت کامل و اقامتگاه مؤسسان ، اشخاص حقیقی و حقوقی:

اشخاص حقیقی یا حقوقی	نام پدر	شناسهٔ ملی اشخاص حقوقی/ کد ملی	شمارهٔ شناسنامه/ثبت	صادره /محل ثبت	تعداد سهام
وحید آئین مهر	عبدالرحیم	۰۹۴۳۳۷۱۸۹۹	۶۵	مشهد	۲/۰۰۰/۰۰۰
جمال خانی	ولی الله	۰۹۴۱۵۵۲۱۶۰	۱۲۰۹	مشهد	۲/۰۰۰/۰۰۰
محمدامین خیری	حمید	۰۹۴۱۳۲۹۰۴۶	۱۴۸۵	مشهد	۲/۰۰۰/۰۰۰
حامد شجاعان	جمشید	۰۹۴۳۰۹۴۵۰۱	۲۶۱۵	مشهد	۲/۰۰۰/۰۰۰
جلال خانی	ولی الله	۱۰۶۴۰۰۴۵۴۷	۹۳۶۰	نیشابور	۲/۰۰۰/۰۰۰

۷) مبلغ سرمایه شرکت: ۵۰/۰۰۰/۰۰۰/۰۰۰ ریال
۸) میزان آوردهٔ نقد و غیرنقد سرمایهٔ شرکت به تفکیک: آورده نقدی مبلغ ۳/۵۰۰/۰۰۰/۰۰۰ ریال که توسط موسسین پرداخت شده است .
۹) مشخصات و اوصاف آوردهٔ غیرنقد:
در حال حاضر شرکت فاقد آورده غیرنقد می باشد.
۱۰) نوع سهام: عادی با نام می باشد.
۱۱) ارزش اسمی هر سهم: ۱۰۰۰ ریال می باشد.
۱۲) میزان تعهد و پرداخت مؤسسان: مبلغ سرمایه شرکت مبلغ ۵۰/۰۰۰/۰۰۰/۰۰۰ ریال می باشد که ۲۰ درصد از سرمایه شرکت به مبلغ ۱۰/۰۰۰/۰۰۰/۰۰۰ ریال توسط مؤسسان تعهد گردیده است و ۳۵ درصد از مبلغ تعهد شده به مبلغ ۳/۵۰۰/۰۰۰/۰۰۰ ریال به حساب ۴۱۱۰۹۳۵۸۱ بانک تجارت شعبه بلوار امامت کد ۴۱۱۰ به نشانی چهارراه آزادشهر بلوار امامت طبق گواهی ۵۱/۴۱۱۰/۱۴۱ مورخ ۹۹/۱۰/۸ به نام شرکت تولیدی بازرگانی بین المللی عالی فرایند یکتا سهامی عام در شرف تاسیس نقدا واریز گردیده است. با توجه به درصد تعهد شده توسط مؤسسان، ۸۰ درصد از سهام شرکت معادل ۴۰/۰۰۰/۰۰۰/۰۰۰ ریال جهت پذیره نویسی و خرید به عموم عرضه می گردد.
۱۳) مزایایی که مؤسسان برای خود در نظر گرفته اند: هیچ گونه مزایایی موسسان برای خود در نظر نگرفته اند.
۱۴) حداقل و حداکثر سهام قابل پذیره نویسی برای اشخاص حقیقی و حقوقی: حداقل سهام قابل پذیره نویسی ۱۰۰۰۰۰ سهم و حداکثر ۴۰۰۰۰۰۰ سهم برای اشخاص حقیقی و حقوقی در نظر گرفته شده است.
۱۵) هزینه های تأسیس شرکت: هزینه های تاسیس شرکت از ابتدا تا زمان شروع فعالیت حداکثر به مبلغ ۳/۰۰۰/۰۰۰/۰۰۰ ریال معادل ۶ درصد از سرمایه شرکت پیش بینی شده است. این مبالغ شامل هزینه های تاسیس شرکت و هزینه های بررسی، مطالعات ،حق الزحمه و حق المشاوره مشاوران و کارشناسان اداری ، پشتیبانی آگهی و تبلیغات در رسانه های گروهی ،تهیه و تنظیم اساسنامه ،برنامه تجاری ،آئین نامه ها و دستورالعمل ها و سایر اوراق و اسناد مورد نیاز ،تخصیص سهام ،برگزاری جلسات و مجامع ،صدور برگه های موقت سهام ،پذیره نویسی و سایر هزینه ها براساس مندرجات بیانیه ثبت پیش بینی گردیده است.
۱۶) مشخصات حساب بانکی مربوط به پذیره‌نویسی: حساب جاری بانکی مربوط به پذیره نویسی به شماره ۴۱۱۰۹۳۵۸۱ مفتوحه در بانک تجارت شعبه بلوار امامت کد ۴۱۱۰ به نشانی چهارراه آزادشهر بلوار امامت می باشد.
۱۷) مدت پذیره‌نویسی: پذیره نویسی از اول وقت اداری روز ۱۴۰۰/۵/۰۳ تا پایان وقت اداری روز ۱۴۰۰/۶/۰۳ به مدت حداکثر سی روز ادامه خواهد داشت.
تذکر: چنانچه سقف سرمایه تعیین شده قبل از انقضای مهلت پذیره‌نویسی تکمیل و وجوه مربوطه تأمین گردد، عملیات پذیره‌نویسی متوقف خواهد شد.
۱۸) مجوز/ موافقت اصولی ایجاد شرکت: مجوز ندارد. همچنین براساس نامهٔ شمارهٔ ۴۷/۱۴۰۰/۱۹۳۳ مورخ ۱۴۰۰/۴/۲۲ ادارهٔ ثبت شرکت های شهرستان مشهد مجوزهای انتشار اعلامیه پذیره‌نویسی اخذ گردیده است. در صورتی که انجام موضوع فعالیت ناشر قانوناً مستلزم موافقت مراجع خاصی باشد، ذکر مشخصات اجازه‌نامه یا موافقت اصولی آن مراجع الزامی است. شایان ذکر است براساس نامهٔ شمارهٔ ۱۲۲/۸۵۰۹۵ مورخ ۱۴۰۰/۴/۲ سازمان بورس و اوراق بهادار این شرکت معاف از ثبت نزد سازمان بوده و فعالیت این شرکت به هیچ وجه تحت نظارت سازمان بورس و اوراق بهادار نیست.
۱۹) اظهارنامه مؤسسان و طرح اساسنامهٔ شرکت برای مراجعه علاقمندان، به مرجع ثبت شرکت ها تسلیم شده است.
۲۰) روزنامه کثیرالانتشار شرکت: روزنامه های کثیرالانتشار قدس و رسالت جهت درج اطلاعیه های بعدی شرکت تا تاریخ مجمع عمومی موسس خواهد بود.
۲۱) مشخصات عامل:

نام بانک	شخصیت حقوقی	موضوع فعالیت	مرکز اصلی عامل	تلفن تماس
بانک تجارت	سهامی عام	بانکداری	مشهد بلوار امامت	۰۵۱۳۶۰۷۳۲۶۲

۲۲) چگونگی پذیره‌نویسی:
علاقه مندان به پذیره نویسی می بایست در مهلت تعیین شده برای پذیره نویسی با مراجعه به یکی از شعب بانک تجارت مراجعه و مبلغ ۳۵۰ ریال معادل ۳۵ درصد از مبلغ اسمی را برای پذیره نویسی بابت تعداد سهامی که مایل به پذیره نویسی آن هستند را به حساب شماره ۴۱۱۰۹۳۵۸۱ به نام شرکت تولیدی بازرگانی بین المللی عالی فرایند یکتا سهامی عام در شرف تأسیس نزد بانک تجارت شعبه بانک تجارت شعبه بلوار امامت کد ۴۱۱۰ واریز نمایند. اشخاص حقیقی یا حقوقی که در پذیره نویسی مشارکت می نمایند بایستی مدارک زیر را به متصدی مربوطه در شعبه بانک محل پذیره نویسی تحویل داده و نسخه دوم فرم تکمیل شده (برگ تعهد خرید سهام و یک نسخه از فیش واریزوجه را به عنوان رسید دریافت نمایند).

مدارک مورد نیاز برای اشخاص حقیقی:

یك نسخه از فیش واریزوجه،
نسخه اول فرم تکمیل شدهٔ "برگ تعهد خرید سهام" شرکت تولیدی بازرگانی بین المللی عالی فرایند یکتا سهامی عام در شرف تأسیس،
فتوکپی صفحهٔ اول شناسنامه، شماره کد و کد پستی برای اشخاص حقیقی

مدارک مورد نیاز برای اشخاص حقوقی:

یك نسخه از فیش واریزوجه،
نسخه اول فرم تکمیل شدهٔ "برگ تعهد خرید سهام" شرکت تولیدی بازرگانی بین المللی عالی فرایند یکتا سهامی عام در شرف تأسیس،
فتوکپی آگهی تأسیس و آخرین روزنامهٔ رسمی حاوی اسامی مدیران،

شعب فعال برای پذیره‌نویسی به‌شرح جدول زیر می‌باشد:

نام بانک	شعبه	آدرس	تلفن تماس
تجارت	بلوار امامت کد ۴۱۱۰	بلوار امامت	۰۵۱۳۶۰۷۳۲۶۲

۲۳) چگونه تخصیص سهام به پذیره‌نویسان:
در پایان مهلت پذیره نویسی، سهام پذیره نویسی شده با توجه به حداقل و حداکثر تعیین شده در بند ۱۴ این اعلامیه مورد بررسی قرار خواهد گرفت چنانچه تعداد سهام پذیره نویسی شده از تعداد سهام عرضه شده بیشتر باشد سهام پذیره نویسی شده صرفا تا حد سهام عرضه شده بر اساس اولویت تاریخ و ساعت پذیره نویسی، حسب مندرجات ماشین تحویل دار بانک تخصیص خواهد یافت. وجوه متعلق به پذیره نویسانی که سهام به ایشان تخصیص داده نشود، حداکثر ظرف مدت ۱۵ روز از تاریخ صدور مجوز استفاده از موجودی حساب بانکی به آنان مسترد خواهد شد. ضمنا به اطلاع می رساند علاوه بر آحاد مردم عادی ، اشخاص حقوقی و حقیقی که دارای بازرگانی و در حال فعالیت در امور تجارت بین المللی باشند در اولویت خواهند بود. که این موضوع در اساسنامه نیز پیش بینی گردیده است.

نکات مهم:

- مسئولیت صحت و قابلیت اتکای اطلاعات اعلامیه پذیره‌نویسی برعهده ناشر است.
- ناشر، شرکت تأمین سرمایه، حسابرس، ارزش یابان و مشاوران حقوقی ناشر، مسئول جبران خسارت وارده به سرمایه‌گذارانی هستند که در اثر قصور، تقصیر، تخلف و یا به‌دلیل ارائه اطلاعات ناقص و خلاف واقع در عرضه اولیه که ناشی از فعل یا ترک فعل آن ها باشد، متضرر گردیده‌اند.

هیات موسسین

تاریخ انتشار ۱۴۰۰/۵/۳