جوان

روزنامه سیاسی، اجتماعی و فرهنگی صبح ایران
دوشنبه ۱۷ آبان ۱۴۰۰ - ۲ ربیع‌الثانی ۱۴۴۳
سال بیست‌وسوم- شماره ۶۳۴۲ - ۱۶ صفحه
قیمت: ۲۰۰۰ تومان

اقتصادی

ورود خودروهای پارکینگی به بازار

وزیر صمت گفته است به‌زودی باقی‌مانده خودروهای موجود در پارکینگ خودروسازان تکمیل و وارد بازار می‌شود یعنی روزی ۷۰۰ خودرو بیشتر! اینها همان خودروهایی است که در دولت قبل گفته می‌شد به خاطر تحریم قطعات فعلاً به شکل ناقص در پارکینگ رها شده است! چه‌ها که با این تحریم‌ها بر سر تولیدات ملی نیاوردند! |صفحه ۴

خودزنی تاکتیکی!

■ بحران‌آفرینی در لبه صعود به جام‌جهانی و بازی با روان میلیون‌ها هوادار و به هم ریختن تمرکز بازیکنان تیم‌ملی فقط از کسانی برمی‌آید که نسبتی با فوتبال حرفه‌ای و پیامدهای فرهنگی و اجتماعی تصمیمات‌شان ندارند و بیشتر با «عوالم دیگر» درگیر هستند تا با واقعیت‌ها.
مربی خارجی تیم ملی به کشورش می‌رود و با خیال راحت بازیکنان ایرانی را تاکتیک‌ناپذیر معرفی می‌کند. کسی با او و این حرفش کاری ندارد. سپس فوتبالیست ایرانی که این روزها ستاره چمپیونزلیگ اروپاست، در واکنش می‌نویسد نخیر! بازیکنان ایرانی اتفاقاً تاکتیک‌پذیرند. حالا مقابل چشم حیرت‌زده دنیای فوتبال مهدی طارمی را به خاطر این واکنش خط می‌زنند! از اروپا تا ایران به این تصمیم بی‌خردانه و چه بسا مغرضانه و خطرناک واکنش نشان می‌دهند. عزیزی خادم و فدراسیونش باید از عوالم ماورایی بیرون بیایند و مسئولیت هرگونه خسارت تیم‌ملی را به گردن بگیرند. فوتبال عرصه انتقام‌گیری و تصفیه‌حساب و اولدروم‌بولدروم نیست. بگذارید این ورزش برای مردم، سالم و بدون مافیا و بدون آسیب باقی بماند. مردم می‌خواهند هرچه سریع‌تر این تصمیم غلط بازبینی شود |صفحه ۱۳

دیکته اقتدار دفاعی ایران

مراحل اصلی رزمایش مشترک ذوالفقار ۱۴۰۰ ارتش روز گذشته در سواحل مکران آغاز شد

حمید وکیلی/ فارس

مراحل اصلی رزمایش مشترک ذوالفقار ۱۴۰۰ ارتش با نام مقدس یا رسول‌الله(ص) روز گذشته با حضور گسترده یگان‌های پیاده، زرهی و مکانیزه نیروی زمینی، سامانه‌های پدافندی نیروی پدافند هوایی، شناورهای سطحی و زیر سطحی نیروی دریایی با پشتیبانی جنگنده‌ها و پهپادهای نیروی هوایی در سواحل مکران آغاز شد؛ رزمایشی در گستره بیش از یک میلیون کیلومتر مربع از شرق تنگه هرمز، دریای عمان و شمال اقیانوس هند که جلوه‌ای از اقتدار و توان دفاعی نیروهای مسلح جمهوری اسلامی ایران بود.
دریادار سید محمود موسوی در توضیح برخی جزئیات مراحل شناسایی، اطلاعاتی و رزمی این رزمایش گفت: عملیات جمع‌آوری اطلاعات الکترونیکی و سیگنالی و ضد الکترونیکی نیروهای مهاجم با استفاده از سامانه‌های شنود و جهت‌یاب یگان‌های تاکتیکی و ساحلی، با انواع پهپادهای شناسایی ایرانی ابابیل ۳، یسیر، صادق، مهاجر ۴ و سیمرغ و انواع هواپیماهای شناسایی شامل P3F، RF4 و بویینگ ۷۰۷ با موفقیت اجرا شد.
سخنگوی رزمایش مشترک ذوالفقار ۱۴۰۰ ارتش، برقراری امنیت در منطقه غرب آسیا را با تکیه بر توان و اتحاد کشورهای منطقه عملی دانست و گفت: پیام رزمایش مشترک ذوالفقار ارتش به کشورهای منطقه، آمادگی برای برقراری صلح و دوستی با تکیه بر ظرفیت‌های درون منطقه‌ای است، چراکه تاریخ ثابت کرده سایر کشورهای فرامنطقه‌ای، بازیگرانی جنگ‌طلب و ناامن‌کننده بوده‌اند و جز ناامنی، جنگ و اشغال ارمغان دیگری برای منطقه غرب آسیا نداشته‌اند |صفحه ۲

مجلس پرونده تعارض منافع را می‌بندد

نمایندگان با ۱۵۳ رأی موافق، ۶۴ رأی مخالف و ۱۰ رأی ممتنع از مجموع ۲۴۶ نماینده حاضر در جلسه با کلیات طرح مهم مدیریت تعارض منافع موافقت کردند. البته بر اساس پیشنهاد تعدادی از نمایندگان و موافقت هیئت رئیسه مجلس مقرر شد طرح به کمیسیون اجتماعی ارجاع و طرح به صورت دو شوری بررسی شود. بررسی کلیات طرح مدیریت تعارض منافع یکی از دستورکارهای مهم و چالش‌برانگیز بهارستان نشینان در جلسه علنی دیروز بود که نمایندگان نسبت به آنها نظرات و دغدغه‌های‌شان را مطرح کردند. تصویب چنین قوانینی مهم‌ترین اقدام هر کشور برای مبارزه با فساد است. با تصویب این طرح و اجرای آن امکان فساد در نظام سیاسی و اداری به حداقل خواهد رسید |صفحه ۲

«تلاطم و رنج درونی» به مثابه عوامل کلان مواضع سیاسی!

در روزهایی که بر ما گذشت، نامه‌ای از آیت‌الله احمد آذری‌قمی خطاب به رهبر انقلاب اسلامی نشر یافت که در رسانه‌ها بازتابی نمایان داشت. هرچند که خارج‌نشین‌ها به دلیل مفهوم و منطوق این مرسوله تاریخی، بیشتر زبان به کام گرفتند و ترجیح دادند تا از کنار آن گذر کنند، اما بی‌تردید انتشار این سند مهم برای پژوهشگران و عموم علاقه‌مندان، بس مغتنم و سودمند خواهد بود. آقای آذری در این نوشتار به «تلاطم درونی» یا «رنج درونی» به عنوان علل کلان و اصلی موضع‌گیری خویش اشاره دارد. او اما درباره نوع این تلاطم و رنج توضیح بیشتری نمی‌دهد، اما معنای قریب آن، نوعی کشمکش روحی و عصبی است که گاه فرد را به موضعگیری‌های متضاد و حتی اعجاب‌آور رهنمون می‌سازد! |صفحه ۹

یادداشت سیاسی

حسن رشوند

امریکای نظاره‌گر یا درمانده

چه امریکایی‌ها اعلام کنند در عملیات هلی‌برن فرزندان سپاه بر نفتکشی که نفت آن به سرقت رفته بود با چهار ناو و شناور نظامی خود صرفاً نظاره‌گر صحنه بودند و تصمیم و اراده‌ای برای برخورد نداشتند یا به هر دلیل دیگر از این اقدام متهوّرانه سپاه دچار شوک شده و نتوانستند ورود کنند، تغییری در اصل ماجرا صورت نمی‌دهد. آنچه در ذهن مخاطب نقش بسته این است که سپاه با یک چرخبال و هلی‌برن کمتر از ۱۰ پاسدار بر عرشه یک نفتکش و با مانور چند قایق تندرو و نزدیک شدن به چند ناو و ناوشکن غول‌پیکر امریکا، ظرف چند ساعت، همه ابهت نظامی و سیاسی امریکا را در دریای عمان - نه خلیج فارس که اصولاً از لحاظ تقسیم مأموریتی در حوزه مأموریتی سپاه است - در هم شکست و بار دیگر خفت و تحقیر شدن بزرگ‌ترین ارتش جهان را به رخ کشید. باید بپذیریم اگر جهان تا دیروز شاهد افول موریانه‌وار امریکا بود، امروز آنچنان پایه‌های اقتدار این موجود بدریخت سست شده که صدای شکستن استخوان این هیکل بزرگ، اما تکیده، به گوش می‌رسد |صفحه ۲

ویژه جوان

هر کس ناراحت است بقیه آب دریاچه ارومیه را بنوشد!

زیدآبادی با سابقه محکومیت در فتنه ۸۸ از چهره‌های نزدیک به نهضت آزادی به شمار می‌رود. او که شنبه شب در یک جمع کلاب هاوسی با براندازان خارج از ایران حضور یافته بود، با نقد سیاه‌نمایی‌های غیرواقعی براندازان از وضعیت ایران تأکید داشت که اگر دوز سیاه‌نمایی بالا برود، چون براندازی نتیجه نمی‌دهد در نتیجه معاندان داخلی دچار افسردگی خواهند شد! زیدآبادی برخی خبرنگاران و مدیران رسانه‌های ایرانی در خارج از کشور را دروغگو خواند. او با تمسخر اپوزیسیون در خارج افزود: «در ایران زندگی همچنان جریان دارد. مردم با وجود افزایش روزافزون قیمت‌ها همچنان پارک می‌روند، مهمانی می‌گیرند، رستوران می‌روند و هزاران کار روزمرهٔ دیگر |صفحه ۲

یادداشت اجتماعی

مجید ابهری / رفتارشناس

بالاخره واکسن ترس دارد یا کرونا؟

در روزگاری نه‌چندان دور در کوچه و خیابان، مترو و اتوبوس، صبح و شب صحبت از غفلت از واکسیناسیون بود. خودم بیش از چهار مقاله در موضوع قصور از وارد کردن به اندازه واکسن و چرایی آن نوشته و گله کردم. فضای مجازی و شبکه‌های اجتماعی مملو از مطالبه‌گری برای واکسن بود. روزی نبود که شب شود و واکسن‌طلبی از سوی مردم متوقف گردد.
خرید واکسن از سایر کشورهای طرف معامله همواره مورد پافشاری بود. با ظهور موج جدید و بالا رفتن آمار فوت‌شدگان صداهای مطالبه‌گران واکسن نیز بالاتر می‌رفت. با ورود دولت جدید به عرصه تأمین واکسن و قطعیت یافتن تعداد و انواع واکسن‌های تولید داخل تکلیف مردم روشن‌تر می‌شد تا جایی که در نهایت ۸۰ درصد از مردم در نوبت اول واکسینه شده و ۵۰ درصد هم تزریق نوبت دوم را انجام دادند.
در این میان عده‌ای از هموطنان نیز فریاد مخالفت با واکسن اجباری یا اصلاً خود واکسن سر داده و در رسانه‌های مجازی و حقیقی صف خودرا از طرفداران واکسن جدا نمودند؛ بخشی از مردم نیز هاج و واج مانده بودند که از واکسن بترسند یا نه؟!
از زامبی شدن تا مقطوع‌النسل شدن بر اثر واکسن در میان شایعات رنگارنگ وجود داشت. عده‌ای نیز بدون هیچ‌گونه دلیل علمی فقط با واکسن مخالف بودند و چرایی آن نیز در لباس اسرار مگو قرار گرفته‌بودند. دیگر کار فقط محدود به حضور و فعالیت در فضای مجازی نماند و تعدادی از هموطنان رنج حضور فیزیکی در مقابل مجلس شورای اسلامی یا وزارت بهداشت را هم به جان خریده و در مقابل این اماکن صف‌آرایی کردند.
نکته عجیب‌تر و جالب‌تر اینکه هیچ‌یک از مسئولان ذی‌ربط حاضر به رد یا قبول یک از این دو گروه نبودند و بخشی از هموطنان مبهوت در بین این دو جناح گرفتار شدند. نکته طنز آلود دیگر در رفتار بعضی از مخالفان واکسیناسیون بود که با بنر نوشتند «کرونا ترس ندارد!» و با ماسک بر صورت در صف معترضین ایستاده بودند.
واقعاً قضاوت ناظران از این پارادوکس رفتاری چه خواهد بود؟

۳

یک رانت قانونی ولی غیرشریف!

■ برخی پشت کنکوری‌ها با استفاده از یک سهمیه یا امتیاز خیلی خاص می‌توانند با این توجیه که پدر و مادرشان عضو هیئت علمی دانشگاه هستند، صندلی‌های پرمتقاضی را اشغال کنند! فرزندان اعضای هیئت علمی دانشگاه‌ها حتی می‌توانند رشته تحصیلی‌شان را هم تغییر و در رشته‌های برتر ادامه تحصیل دهند. امسال ۲۰ تن از پذیرفته‌شدگان مقطع کارشناسی دانشگاه شریف فرزند اعضای هیئت علمی بوده‌اند. خبری که معاونت آموزشی و تحصیلات تکمیلی دانشگاه شریف آن را امری کاملاً قانونی می‌داند، اما نگاه کارشناسان آموزشی و حتی برخی از اعضای هیئت علمی دانشگاه‌ها به این ماجرا متفاوت است و آن را خلاف روح قانون اساسی و نوعی دور زدن قانون می‌دانند

۱۵

شلیک پهپادی به «خانه خالی» الکاظمی

■ محل اقامت نخست‌وزیر عراق در منطقه به شدت حفاظت شده بغداد معروف به «منطقه سبز» در اولین ساعات بامداد دیروز با سه پهپاد انفجاری هدف حمله تروریستی قرار گرفت؛ حمله‌ای که یک روز بعد از حوادث مشکوک مربوط به تجمعات انتخابات عراق اتفاق افتاد. مصطفی الکاظمی از حمله تروریستی نیمه شب جان سالم به در برد، چون که اساساً هنگام حمله در محل اقامتش نبود. همین منجر به حس و گمان‌هایی درباره اصل ترور نخست‌وزیر ۵۴ ساله‌ای شده که برای تمدید دومین دوره، خیز برداشته است. همه گروه‌های عراق، همسایگان، ایران و امریکا ترور الکاظمی را محکوم کرده‌اند

۱۶

در سوگ کاریکاتوریستی که آزاده بود و شاعرانه نقش می‌زد

■ کامبیز درمبخش فقط هنرمندی حرفه‌ای در حوزه تخصصی خود نبود و انسانیت و آزادگی جوهره اصلی آثار او را تشکیل می‌دهد. آخرین آثارش را با موضوع کرونا خلق کرده بود و چه کسی فکر می‌کرد همین سوژه نقش قاتل او را نیز بازی کند. درمبخش بیش از ۵۰ نمایشگاه انفرادی در داخل و خارج از کشور برگزار کرد و در ۱۰۰ نمایشگاه جمعی داخلی و خارجی حضور داشت

۱۰

فقط مشوق‌های مادی نمی‌تواند منجر به اصلاح ساختار جمعیتی شود

گفت‌وگوی «جوان» با رئیس کمیته مطالعات و پایش سیاست‌های جمعیتی دبیرخانه شورای‌عالی انقلاب فرهنگی

۷

پیشخوان Pishkhan.com

وطن دوستی غفور آب پاکی را روی دست نیروی هوایی امریکا ریخت

گفت‌وگوی «جوان» با برادر خلبان شهید غفور جدی اردبیلی به مناسبت ۱۷ آبان سالروز شهادتش

۵

دولت روحانی هم پیشنهاددهنده آزمایش موشکی هم مخالف آن!

■ آزمایش‌های موشکی ایران در همه سال‌های اخیر در نیروهای مسلح دنبال شده است و جزئی از سیاست‌های اصلی دفاعی کشور به شمار می‌رود، با این حال طی سال‌های ۱۳۹۲ تا ۱۴۰۰ که دولت حسن روحانی با محور «مذاکره» بر سر کار آمد، این آزمایش‌ها را حامیان دولت به عنوان یک عامل برهم زننده مذاکرات و برجام معرفی و تبلیغ می‌کردند. حال خاطراتی منتشر شده است که نشان می‌دهد از قضا شخص محمدجواد ظریف در مقطعی پیشنهاددهنده انجام آزمایش موشکی بوده و مصرانه آن را پیگیری کرده است

یادداشت

حسن رشوند

امریکایی‌های نظاره‌گر یا درمانده

چه امریکایی‌ها اعلام کنند در عملیات هلی‌برن فرزندان سپاه بر نفتکشی که نفت آن به سرقت رفته بود با چهار ناو و شناور نظامی خود صرفاً نظاره‌گر صحنه بودند و تصمیم و اراده‌ای برای برخورد نداشتند یا به هر دلیل دیگر از این اقدام متهوّرانه سپاه دچار شوک شده و نتوانستند ورود کنند، تغییری در اصل ماجرا صورت نمی‌دهد. آنچه در ذهن مخاطب نقش بسته این است که سپاه با یک چرخبال و هلی‌برن کمتر از ۱۰ پاسدار بر عرشه یک نفتکش و با مانور چند قایق تندرو و نزدیک شدن به چند ناو و ناوشکن غول‌پیکر امریکا، ظرف چند ساعت، همه ابهت نظامی و سیاسی امریکا را در دریای عمان - نه خلیج فارس که اصولاً از لحاظ تقسیم مأموریتی در حوزه مأموریتی سپاه است - در هم شکست و بار دیگر خفت و تحقیر شدن بزرگ‌ترین ارتش جهان را به رخ کشید.

باید بپذیریم اگر جهان تا دیروز شاهد افول موریانه‌وار امریکا بود، امروز آنچنان پایه‌های اقتدار این موجود بدریخت سست شده که صدای شکستن استخوان این هیکل بزرگ، اما تکیده، به گوش می‌رسد. امریکایی که تصور می‌کرد با فروپاشی اتحاد جماهیر شوروی در سال ۱۹۹۱ میلادی می‌تواند نظم دو قطبی جهان را به هم ریخته و از میان آن، یک قفنوس نظم نوین تک قطبی ایجاد کند و لشکرکشی به عراق و افغانستان و با خلق داعش در همسایگی جمهوری اسلامی سیطره خود را برای همیشه در نبود یک قطب همتراز خود در منطقه و فراتر از آن در جهان ایجاد کند، به یکباره دید هر آنچه بافته بوده پنبه شده است و دیری نپاید که نشانه‌های دیگری ظهور کند که خلاف نظریه هژمونی امریکا باشد. نوام چامسکی، معتقد بود افول امریکا بعد از جنگ جهانی دوم شروع شده و لفاظی‌های رهبران امریکا از سال ۱۹۹۰ نوعی «خود توهمی» بوده است و این خود توهمی از جنس امریکایی را امروز هم می‌بینیم. از همین رو باید گفت رؤیای یک قرن «کاملاً امریکایی» اکنون به سرعت بر باد رفته است.

افول موریانه‌ای به این معناست که وقتی یک شیء ظاهر خوبی دارد، ولی موریانه، از درون دارد آن را می‌خورد و پوک می‌شود و در یک بازه زمانی کوتاهی از بین می‌رود. زمانی که می‌گویند «افول موریانه‌ای» است، یعنی امریکا از داخل دارد پوک می‌شود. افول امریکا از اقتصاد شروع شده و مانند موریانه‌ای آرام در حال پیشروی است. این فروپاشی بر چهار پایه روی می‌دهد: «قدرت اقتصادی، قدرت نظامی، قدرت نرم و قدرت نهادی(رژیمی). » امریکا در سه منطقه مهم نیاز به حفظ هژمونی استراتژیک خود دارد، اروپا، خاورمیانه و شرق آسیا. با ظهور چین، هژمونی امریکا در شرق آسیا به چالش کشیده شده است. پیشتر نیز راجر کلیف، یکی از پژوهشگران امنیتی شرق آسیا در اندیشکده رند که تولیدات علمی آن برای جمهوریخواهان و سیاستگذاری این حزب بسیار مهم است، در کتاب خود می‌گوید تا سال ۲۰۲۰ نیروی نظامی چین تا حد زیادی با امریکا برابر خواهد شد و پیش‌بینی می‌کند سلطه نظامی امریکا درسال ۲۰۲۰در شرق آسیا به طور قابل ملاحظه‌ای به نفع چین تغییر خواهد کرد. نشانگان این وضعیت را از آزمایش‌های موشکی مافوق صوتی که اخیراً چین انجام داد و در مقابل آن امریکا در آخرین آزمایش موشکی مافوق صوت خود شکست خورد می‌توان فهمید. فرسودگی ناوگان دریایی امریکا و ناتوانی در به‌روزرسانی آنها، شکار پهپاد فوق پیشرفته ۲۰۰ میلیون دلاری گلوبال هاوک امریکا به دست سپاه در خلیج فارس یا سالم نشاندن پهپاد آرکیو ۱۷۰ در مرز افغانستان که کاملاً در آن مقطع این کشور از لحاظ فضا و زمین در اختیار امریکا بود، همه و همه نشانه افول قدرت نظامی امریکاست و تمام استراتژیست‌های بزرگ دنیا بر افول امریکا در حوزه نظامی تأکید دارند.

از جنبه اقتصادی امریکا در پایان جنگ افغانستان و عراق ۷ تریلیون دلار بدهی داشت ولی براساس پیش‌بینی فدرال رزرو بدهی این کشور در پایان سال ۲۰۲۱ نزدیک به ۲۷ تریلیون دلار خواهد بود. در کنار آن، اگر چه امریکا در سال ۲۰۲۰ با ۲۲/۵ تریلیون دلار تولید ناخالص داخلی، ۲۱ درصد اقتصاد جهان را در اختیار داشت اما صندوق بین‌المللی پول در ارزیابی خود پیش‌بینی کرده بود در سال ۲۰۲۱ سهم چین از اقتصاد جهانی با بیش از ۲۳ تریلیون دلار از امریکا پیشی بگیرد و سهم امریکا از اقتصاد جهانی به زیر ۲۰ درصد برسد. درحال حاضر نیز بر اساس شاخص برابری قدرت خرید که یک شاخص معتبر در اندازه‌گیری قدرت اقتصادی است چین با ۲۷ تریلیون دلار رتبه اول در جهان و امریکا با ۲۰ تریلیون دلار فاصله معنی داری با اقتصاد چین دارد. امریکا در شاخص قدرت نرم که یکی از چهار ستون رهبری جهانی امریکاست از سال ۲۰۱۶ تاکنون در حال سقوط و از رتبه اول به رتبه چهارم تنزل یافته است. امریکا تا سال ۲۰۱۸ در میان همه اقتصادهای جهان رقابتی‌ترین اقتصاد جهان را داشت که مزیت‌های بسیاری برای سرمایه‌گذاری و کسب و کار داشته است اما طبق آخرین رتبه بندی این کشور عنوان رقابتی‌ترین اقتصاد جهان را از دست داده و به رتبه سوم تنزل یافته است.

وزارت مسکن امریکا سال گذشته اعلام کرد که ۵۵۴ هزار نفر یعنی بیش از نیم میلیون نفر در امریکا بی‌خانمان هستند. از ۴۱ میلیون نفری که رهبر معظم انقلاب فرمودند در امریکا گرسنه هستند، حدود ۱۲ میلیون نفرشان کودک هستند. یکی از مؤسسات معتبر امریکایی در گزارشی آورده بود ۴۰ درصد از خانواده‌های امریکایی برای برآوردن حداقل یکی از نیازهای اساسی خود مانند غذا، بیمه، سلامت، مسکن یا قبض آب و برق دچار مشکل هستند. علاوه بر این حدود ۴۶ میلیون امریکایی از جمعیت ۳۳۰ میلیون نفری این کشور یعنی حدود ۱۵ درصد شهروندان این کشور به بانک‌های غذایی وابسته هستند که این رقم نسبت به ۱۰ سال پیش ۳۰ درصد افزایش یافته است.

واقعیت این است که این امریکایی که امروز چهره اش از نقابش افتاده، دیگر آن کشوری نیست که در ۱۰ سال گذشته در جهان مطرح بوده است. وقتی شورای ملی اطلاعاتی این کشور اعلام می‌کند در دنیای سال ۲۰۳۰ امریکا در جهان هیچ هژمونی نخواهد داشت، این فقط یک حرف نیست. روندی که برای این کشور در حال رقم خوردن است اعم از آنچه در افغانستان، عراق، سوریه در یک سال گذشته افتاده یا آنچه در خلیج فارس و دریای عمان در حال وقوع است و تحقیر بزرگ‌ترین و مجهزترین ارتش جهان با اراده مستحکم سپاه رقم خورده است، مقامات کاخ سفید و دنباله‌های منطقه‌ای او باید بدانند معادلات منطقه‌ای و جهانی در حال تغییر است و هرچند این پیکر عظیم الجثه موریانه گرفته تلاش می‌کند با برخی رجزخوانی‌ها و چنگ و دندان نشان دادن خود را قوی نشان دهد اما این پیکر از درون دچار پوکی استخوان شده است. شاید امریکا بتواند در کوتاه مدت ظاهر قوی خود را حفظ کند اما ضعف‌های ساختاری این نظام باعث خواهد شد که افول موریانه‌وار این کشور سرانجام به فروپاشی ساختاری‌اش منجر شود که دیدن آن روز چندان هم دور نیست. حالا می‌خواهد امپراتوری رسانه‌ای امریکا برخورد سپاه در دریای عمان با آن نفتکش را سانسور خبری کنند یا روایت دیگری را در شبکه‌های خود مخابره کنند. مهم این است که امریکایی‌ها در جلوی چشم خود با هر روایتی که دوست دارند اقتدار سپاه را دیدند و همچون دستگیری سربازان خود زمانی که چند سال پیش آنها فقط چند مایل به آب‌های سرزمینی ایران سهواً یا عمداً وارد شده بودند، این بار نیز در عرشه ناوهای خود در نزدیک‌ترین فاصله به نفتکش به سرقت برده نفت ایران، هلی‌برن نیروهای سپاه را دیدند و مبهوت فقط توانستند نظاره‌گر باشند.

گزارش

رزمایش مشترک ذوالفقار ۱۴۰۰ ارتش آغاز شد

دیکته اقتدار دفاعی ایران در مکران

مراحل اصلی رزمایش مشترک ذوالفقار ۱۴۰۰ ارتش با نام مقدس یا رسول‌الله(ص) روز گذشته با حضور گسترده یگان‌های پیاده، زرهی و مکانیزه نیروی زمینی، سامانه‌های پدافندی نیروی پدافند هوایی، شناورهای سطحی و زیر سطحی نیروی دریایی با پشتیبانی جنگنده‌ها و پهپادهای نیروی هوایی در سواحل مکران آغاز شد؛ رزمایشی در گستره بیش از یک میلیون کیلومتر مربع از شرق تنگه هرمز، دریای عمان و شمال اقیانوس هند که جلوه‌ای از اقتدار و توان دفاعی نیروهای مسلح جمهوری اسلامی ایران بود.

به گزارش ستاد تبلیغات رزمایش، دریادار سید محمود موسوی در توضیح برخی جزئیات مراحل شناسایی، اطلاعاتی و رزمی این رزمایش گفت: عملیات جمع‌آوری اطلاعات الکترونیکی و سیگنالی و ضد الکترونیکی نیروهای مهاجم با استفاده از سامانه‌های شنود و جهت‌یاب یگان‌های تاکتیکی و ساحلی، با انواع پهپادهای شناسایی ایرانی ابابیل ۳، یسیر، صادق، مهاجر ۴ و سیمرغ و انواع هواپیماهای شناسایی شامل P3F،RF4 و بویینگ ۷۰۷ با موفقیت اجرا شد.

سخنگوی رزمایش مشترک ذوالفقار ۱۴۰۰ ارتش، برقراری امنیت در منطقه غرب آسیا را با تکیه بر توان و اتحاد کشورهای منطقه عملی دانست و گفت: پیام رزمایش مشترک ذوالفقار ارتش به کشورهای منطقه، آمادگی برای برقراری صلح و دوستی با تکیه بر ظرفیت‌های درون منطقه‌ای است، چراکه تاریخ ثابت کرده سایر کشورهای فرامنطقه‌ای، بازیگرانی جنگ‌طلب و ناامن کننده بوده‌اند و جز ناامنی، جنگ و اشغال ارمغان دیگری برای منطقه غرب آسیا نداشته‌اند.

■ تاخت آبخاکی نیروهای دریایی و زمینی در سواحل مکران

در آغاز مرحله اصلی رزمایش، تکاوران و تفنگداران نیروی دریایی و نیروی زمینی ارتش جمهوری اسلامی ایران در عملیاتی مشترک با اجرای عملیات هوابرد، هلی‌برن و آبخاکی در سواحل دشمن نسبت به پیاده کردن نیروها و تجهیزات، تصرف سرپل و پیشروی به سمت اهداف تعیین شده اقدام کردند.

امیر دریادار سید محمود موسوی با اعلام این خبر توضیح داد: در این مرحله از رزمایش، تیپ‌های تفنگدار و تکاور نیروی دریایی با همراهی یگان‌هایی از نیروی زمینی ارتش علیه واحدهای سطحی نیروهای حمله‌ور در قالب یگان‌های دشمن، حملات غافلگیرانه انجام داده و به سمت اهداف از پیش تعیین شده در سواحل جنوبی کشور یورش بردند. این تیپ‌ها با به کارگیری انواع تجهیزات و سلاح‌های خود از جمله قایق‌های تندرو، شناورهای هجومی، زیردریایی‌های مرطوب و ناوچه‌های راکت انداز، با استفاده از اصل غافلگیری، یگان‌های حمله‌ور در نقش دشمن را منهدم کردند.

سخنگوی رزمایش مشترک ذوالفقار ۱۴۰۰ ارتش افزود: تکاوران و تفنگداران دریایی نیز به‌رغم وجود عوارض و موانع متنوع طبیعی در مقابله با عملیات تهاجمی سنگین یگان‌های حمله‌ور در نقش دشمن، با تسلط بر راهبردهای رزمی و رصد اطلاعاتی و عملیاتی یگان‌های نفوذکننده مانع هرگونه فعالیت عملیاتی و تجسس اطلاعاتی دشمن شده و با پشتیبانی یگان‌های پدافند ساحلی نسبت به اجرای آتش سبک و سنگین توپخانه‌ای روی اهداف از پیش تعیین شده اقدام کردند و در مدت زمان بسیار کم توانستند مانع از پیشروی یگان‌های مهاجم شوند.

به گفته امیر دریادار موسوی، اجرای گشت هوایی به منظور تأمین امنیت هوایی نیروهای عمل کننده در سطح به وسیله تیزپروازان نیروی هوایی ارتش و همچنین رصد و پایش آسمان منطقه عملیات توسط نیروی پدافند هوایی از دیگر اقدامات صورت گرفته در این رزمایش بود. همچنین نیروهای تیپ ۲۲۳ واکنش سریع با پشتیبانی آتش بالگردهای تهاجمی هوانیروز ارتش، با اجرای کمین نقطه‌ای و منطقه‌ای، مواضع نیروهای حمله ور در نقش دشمن را تصرف کردند. سخنگوی رزمایش با اشاره به برقراری ارتباط امن میان یگان‌های عمل کننده با مراکز فرماندهی در این مرحله از رزمایش ذوالفقار ۱۴۰۰، گفت: عملیات جمع‌آوری اطلاعات الکترونیکی و سیگنالی و ضد الکترونیکی نیروهای مهاجم، پایداری ارتباطات در فضای مطلق جنگ الکترونیک از جمله نقاط قوت این عملیات است که با موفقیت اجرا شد. وی با تأکید بر اینکه همه گزینه‌های دفاعی و تهاجمی ایران علیه دشمنان آماده و مهیاست، تصریح کرد: اقتدار نظامی ایران اسلامی نه تنها تهدیدی برای همسایگان نیست، بلکه برای جلوگیری از تهدیدات دشمنان است و قدرت نظامی جمهوری اسلامی ایران، همواره در خدمت امنیت منطقه بوده و خواهد بود.

■ شلیک به اهداف دریایی متحرک با جنگنده‌های فانتوم

انهدام اهداف سطحی به وسیله جنگنده بمب‌افکن‌های F4 نیروی هوایی ارتش از دیگر مأموریت‌هایی بود که در این رزمایش با موفقیت انجام شد.

امیر دریادار موسوی با بیان این خبر افزود: در این مرحله از رزمایش جنگنده بمب‌افکن‌های F4 نیروی هوایی ارتش پس از انجام پرواز بر دبلند از پایگاه‌های خود به سمت منطقه عمومی رزمایش و انجام عملیات سوختگیری هوایی از هواپیمای تانکر، با استفاده از موشک‌های بهینه شده و نسل جدید هوا به سطح بهینه شده اهداف سطحی خود را در منطقه عمومی رزمایش منهدم کردند.

سخنگوی رزمایش افزود: استفاده از موشک‌های ضدکشتی به روز شده هوا به سطح در این مرحله از رزمایش و همچنین اجرای عملیات به دست خلبانان جوان نیروی هوایی ارتش از جمله نقاط قوت این مرحله از رزمایش بود. همچنین در بخش دیگری از رزمایش، جنگنده‌های F4 نهاجا با هدف پشتیبانی از یگان‌های سطحی نیروی دریایی ارتش، شلیک به اهداف متحرک دریایی را با موفقیت تمرین کردند. دریادار موسوی با بیان اینکه پرواز شناسایی جنگنده میراژ در ارتفاع پایین از دیگر عملیات‌های اجرا شده در این بخش از رزمایش بود که با مهارت خلبان این جنگنده اجرا شد، عنوان کرد: جنگنده‌های F4 نیروی هوایی ارتش به منظور پشتیبانی از نیروهای زمینی و دریایی ارتش با تیراندازی و استفاده از بمب‌های ۲۵۰ پوندی، مناطق در تصرف یگان‌های حمله‌ور در نقش دشمن را مورد هدف قرار دادند.

■ انهدام اهداف متخاصم با سامانه ۱۵ خرداد

انهدام اهداف متخاصم با سامانه پدافندی ۱۵ خرداد نیروی پدافند هوایی بخش دیگری از رزمایش مشترک ذوالفقار ۱۴۰۰ ارتش بود که با موفقیت انجام شد. در این مرحله از رزمایش، هدف هوایی متخاصم که قصد ورود به منطقه عمومی رزمایش را داشت، ابتدا از سوی سامانه‌های راداری نیروی پدافند هوایی ارتش کشف و سپس با هماهنگی شبکه یکپارچه پدافند هوایی کشور به منظور درگیری به سامانه بومی ۱۵ خرداد واگذار شد که با شلیک موفق موشک از این سامانه‌ها سرنگون شد.

سخنگوی رزمایش مشترک ذوالفقار ۱۴۰۰ ارتش، گفت: سامانه پدافندی ۱۵ خرداد از جمله سامانه‌های پدافندی بومی و ساخت جمهوری اسلامی ایران است که در رزمایش‌های اخیر نیروی پدافند هوایی ارتش با موفقیت مورد آزمایش و ارزیابی قرار گرفته است. وی افزود: کشف اهداف ریزپرنده و اجرای تیراندازی زمین به هوای شبانه به وسیله سامانه‌های توپخانه‌ای علیه اهداف هوایی متخاصم از جمله اقداماتی بود که در این مرحله از رزمایش به دست نیروی پدافند هوایی ارتش اجرا شد.

موسوی اجرای عملیات رهگیری هوایی پرنده‌های متخاصم توسط پهپاد کار رهگیر را از دیگر سناریوهای اجراشده در این مرحله از رزمایش برشمرد. وی با بیان اینکه هواپیمای F4 نیروی هوایی ارتش با پرواز شبانه اقدام به فلر ریزی در منطقه عمومی رزمایش به منظور پشتیبانی از نیروهای سطحی خواهد کرد، گفت: همچنین یگان‌های توپخانه، زرهی، بالگردی و پهپادی نیروی زمینی ارتش، با اجرای آتش علیه نیروهای حمله ور در نقش دشمن، اهداف مورد نظر را با موفقیت منهدم کردند.

■ عملیات بردبلند پهپاد سیمرغ و انهدام اهداف دریایی

درادامه رزمایش پهپاد بومی سیمرغ نیروی دریایی ارتش با استفاده از بمب‌های هوشمند و نقطه‌زن ایرانی، اهداف خود را در آب‌های دوردست مورد حمله و اصابت قرار داد.

سخنگوی رزمایش افزود: اجرای عملیات گشت و شناسایی شبانه به وسیله پهپاد سیمرغ و همچنین پهپادهای یسیر نیروی دریایی ارتش نیز از جمله دیگر اقدامات اجرا شده در این مرحله از رزمایش ذوالفقار ارتش بود. دریادار موسوی در ادامه به نقش جوانان و نخبگان کشور در توسعه توانمندی‌های دفاعی اشاره و خاطرنشان کرد: آرایه‌های دفاعی پر ترکیبی که امروز در ارتش برای مقابله با دشمنان تدارک دیده شده است، همگی به دست متخصصان جوانی به وجود آمده که در سازمان‌های نیروهای مسلح و دیگر سازمان‌ها مشغول جهاد علمی و تحقیقاتی هستند و امروز نیز در طلیعه گام دوم انقلاب هزاران نفر از این جوانان و نیروهای نخبه مجاهدانه برای اعتلای نام ایران اسلامی در تلاش هستند.

نمای نزدیک

■ دشمنان اراده و قدرت ارتش و سپاه را آزمایش نکنند

نیروهای مسلح شامل ارتش و سپاه هرگونه تهدید در هر سطح و از مبدأ هر سرزمینی را سرکوب می‌کنند و امیدوارم دشمنان از آزمودن اراده و قدرت ارتش و سپاه پرهیز کنند.

سرلشکر غلامعلی رشید، فرمانده قرارگاه مرکزی حضرت خاتم‌الانبیا در جمع فرماندهان ارتش در رزمایش مشترک ذوالفقار ۱۴۰۰ اظهار کرد: ارتش جمهوری اسلامی و نیروهای مسلح، همواره خود را برای رویارویی راهبردی و عملیاتی و تاکتیکی، حفظ ثبات امنیتی و موجودیت و تمامیت ارضی ایران و همچنین موقعیت و قدرت منطقه‌ای در برابر ائتلاف دشمنان و به طور مشخص ائتلاف امریکا و رژیم صهیونیستی آماده نگه می‌دارند.

فرمانده قرارگاه مرکزی حضرت خاتم‌الانبیا ادامه داد: امروز هم در این رزمایش بزرگ که در منطقه عمومی استان سیستان و بلوچستان و استان هرمزگان و سواحل مکران و شمال اقیانوس هند در حال اجرا است، شاهد آمادگی و توانمندی‌های بالای نیروهای دریایی، زمینی، هوایی و پدافند هوایی ارتش هستیم که موجب مباهات است. وی با بیان اینکه در طول سال نیروهای ارتش و سپاه رزمایش‌های متعدد پدافند هوایی، زمینی، هوایی و دریایی انجام می‌دهند، گفت: تهدید از سوی هر قدرت مستکبر و متجاوزی، در هر سطحی و از مبدأ هر سرزمینی باشد، نیروهای مسلح ما شامل ارتش و سپاه آن را سرکوب می‌کنند. سرلشکر رشید با تأکید بر اینکه بهره‌مندی از قدرت نظامی برای پاسخ قدرتمندانه به تهدیدات یک ضرورت است، گفت: ارتش و سپاه و فرزندان رشید این سرزمین، شاکله قدرت دفاعی کشور را بر پایه میراث ملی - تاریخی و راهبردی هشت سال دفاع مقدس بنا کرده‌اند تا مانع از اشتباه محاسباتی متجاوزان به این سرزمین شوند. مؤلفه‌های قدرت و روش استفاده از آن را از درون تجربه‌های بحران و جنگ آموخته‌ایم و امیدواریم دشمنان، از آزمودن اراده و قدرت ارتش و سپاه پرهیز کنند.

ویژه

هر کس ناراحت است بقیه آب دریاچه ارومیه را بنوشد!

براندازان و ضدانقلاب خارج از کشور، آن قدر در مسیر مبارزه با جمهوری اسلامی تند و بیراهه رفته‌اند که عملاً تبدیل به جریاناتی، نه ضد حکومت که ضد کشور شده‌اند و نتیجه فعالیت‌های‌شان نابودی ایران و ایرانی است. این روال آن قدر در میان آنها نهادینه شده که اعتراض احمد زیدآبادی را هم که توافقی با جمهوری اسلامی ندارد، برانگیخته است. زیدآبادی با سابقه محکومیت در فتنه ۸۸ از چهره‌های نزدیک به نهضت آزادی به شمار می‌رود. او که شنبه شب در یک جمع کلاب هاوسی با براندازان خارج از ایران حضور یافته بود، با نقد سیاه‌نمایی‌های غیرواقعی براندازان از وضعیت ایران تأکید داشت که اگر دوز سیاه‌نمایی بالا برود، چون براندازی نتیجه نمی‌دهد در نتیجه مخالفان داخلی دچار افسردگی خواهند شد! زیدآبادی برخی خبرنگاران و مدیران رسانه‌های ایرانی در خارج از کشور را دروغگو خواند.

زید آبادی در این جلسه رو به برخی براندازان وابسته به نهادهای اطلاعاتی غربی گفت: «اپوزیسیون همزمان از مشکلات و راه‌حل‌های معمولِ آنها انتقاد می‌کند، مثلاً اتلاف منابع آب را مورد حمله قرار می‌دهند اما هر حرکتی برای ایجاد محدودیت در برداشت از منابع آب را هم برنمی‌تابند و آن را کوششی علیه منافع کشاورزان بازتاب می‌دهند. یا افزایش استفاده از سوخت‌های فسیلی و تأثیر آن بر تغییرات اقلیمی را مخرب می‌نامند و در همان حال مردم عادی را علیه هرگونه اقدامی در جهت کاهش استفاده از این سوخت‌ها تحریک می‌کنند و برمی‌آشوبند! این نوع اطلاع‌رسانی به جای فرهنگ‌سازی در بین ایرانیان و آشنا کردن آنان با عواقبِ گریزناپذیر برخی تصمیمات سخت، آنان را به موضع‌گیری علیه هر نوع برنامهٔ مثبت و ایجابی در هر شرایطی ترغیب می‌کند. این رویکرد اما بر خلاف ادعاها به زیان حکومت نیست، بلکه پایه‌های عقلانیت و تعهد و مسئولیت‌پذیری را در سطوح مختلف جامعه به کلی سست می‌کند و از کار می‌اندازد. »

زیدآبادی مأموریت رسانه‌های خارج از کشور را ساختن یک «جهنم مطلق» از داخل کشور بیان کرد و سپس گفت: «به نظرم استفاده از هر ابزار نامشروعی به‌خصوص دامن زدن به انواع شکاف‌های اجتماعی در ایران و بعضاً تخفیف و تحقیر میراث‌های فرهنگی کشور به انگیزهٔ «مقابله با رژیم» با هیچ معیاری با ادعای «وطن‌دوستی» و «ایران‌خواهی» همخوانی ندارد و به گسیختگی شیرازه و انسجام اجتماعی جامعهٔ ایران و بی‌ثباتی‌های بلندمدت و غیر قابل مهار می‌انجامد. »

او با تمسخر اپوزیسیون در خارج افزود: «در ایران زندگی همچنان جریان دارد. مردم با وجود افزایش روزافزون قیمت‌ها همچنان پارک می‌روند، مهمانی می‌گیرند، رستوران می‌روند و هزاران کار روزمرهٔ دیگر. بنابراین، معرفی شرایط کشور بدتر از شرایط سومالی و وخیم‌تر از جوامع قرون وسطی جز ایجاد افسردگی برای مردم و ایجاد توهم برای ناظران خارجی پیامدی ندارد. توهم خارجی‌ها نسبت به وضعیت ایران به حدی است که پس از نمایش فیلم قهرمانِ اصغر فرهادی در خارج از کشور مصاحبه‌گری از او پرسیده بود که مگر در ایران اینترنت هم وجود دارد که او در فیلمش به آن پرداخته است! بله ما اینجا در ایران در حد بضاعت خود رستوران هم می‌رویم. هر کس از این ناراحت است می‌تواند باقیماندهٔ آب دریاچهٔ اورمیه را بنوشد!»

گزیده خبر

مجلس پرونده تعارض منافع را می‌بندد

بهارستان تمام‌قد در برابر فساد

نمایندگان مردم در قوه مقننه، با تصویب کلیات طرح مدیریت تعارض منافع بر عزم جدی مجلس یازدهم برای مبارزه با مفاسد اقتصادی صحه گذاشتند.

به گزارش خانه ملت، نمایندگان با ۱۵۳ رأی موافق، ۶۴ رأی مخالف و ۱۰ رأی ممتنع از مجموع ۲۴۶ نماینده حاضر در جلسه با کلیات طرح مهم مدیریت تعارض منافع موافقت کردند. البته بر اساس پیشنهاد تعدادی از نمایندگان و موافقت هیئت رئیسه مجلس مقرر شد طرح به کمیسیون اجتماعی ارجاع و طرح به صورت دو شوری بررسی شود.

بررسی کلیات طرح مدیریت تعارض منافع یکی از دستور کارهای مهم و چالش‌برانگیز بهارستان نشینان در جلسه علنی دیروز بود که نمایندگان نسبت به آنها نظرات و دغدغه‌های‌شان را مطرح کردند. ابتدا مجید انصاری، سخنگوی کمیسیون اجتماعی مجلس در تشریح طرح مدیریت تعارض منافع گفت: تصویب چنین قوانینی مهم‌ترین اقدام هر کشور برای مبارزه با فساد است. با تصویب این طرح و اجرای آن امکان فساد در نظام سیاسی و اداری به حداقل خواهد رسید.

سپس نوبت به موافقان و مخالفان طرح مذکور رسید. ابتدا ولی اسماعیلی، نماینده مردم گرمی در جریان بررسی طرح مدیریت تعارض منافع گفت: کشورهایی که اعتقاد به اسلام ندارند ۶۰ سال است که قانون مدیریت تعارض منافع دارند اما ما به عنوان کشوری اسلامی حتی یک کلمه در این خصوص نداریم. یکی از بسترهای فساد موضوع تعارض منافع است، مردم انتظار دارند به عنوان مجلسی که ثمره خون شهدا است بتوانیم از این طرح حمایت کنیم. مهرداد ویس کرمی، نماینده خرم‌آباد نیز در موافقت با کلیات طرح مدیریت تعارض منافع، گفت: فلسفه ذاتی تشکیل حکومت اسلامی اقامه توحید و در سطح اجتماع اقامه عدالت است که این کار با اجرای قانون محقق می‌شود.

سید کاظم دلخوش اباتری، نماینده مردم صومعه سرا در مجلس در مخالفت با کلیات این طرح گفت: متأسفانه برخی طرح‌ها در برخی موارد مشکل‌زا می‌شوند. با چند ماده نمی‌توان به مدیریت تعارض منافع فردی و عمومی دسترسی پیدا کرد. محسن زنگنه، نماینده مردم تربت حیدریه و مه ولات و زاوه در مجلس نیز در مخالفت با طرح مذکور یادآور شد: تمامی مواردی که موافقان طرح بیان می‌کنند، یک امر مسلم است و همه مجلس مخالف تعارض منافع و به دنبال احقاق عدالت و رفع رانت و فساد هستند، اما این طرح دارای ایراداتی اساسی به ویژه در قانون نویسی است.

مصطفی طاهری، نماینده مردم زنجان هم در مخالفت با کلیات این طرح با تأکید بر اینکه تعارض منافع یکی از مطالبات مجلس است و هیچ کس هیچ مشکلی با این موضوع ندارد، گفت: بسیاری از مشکلات کشور ناشی از تعارض منافع است، این طرح ناقص و دارای ایرادات اساسی است و می‌طلبد دوشوری شود تا ایرادات آن رفع شود.

رئیس سازمان انرژی اتمی:

هدف تحریم شکست اراده‌ها است

رئیس سازمان انرژی اتمی با بیان اینکه هدف تحریم، شکست اراده‌ها و خلع سلاح کشور است، گفت: دشمن با قدرت رسانه به دنبال نفوذ در جان ملت‌هاست.

به گزارش ایسنا، محمد اسلامی با حضور در دانشگاه مالک اشتر وزارت دفاع گفت: اگر توجه کرده باشیم در دو سال اخیر دیگر کسی در حوزه تهدید از گزینه نظامی صحبت نمی‌کند و این رویکرد این سؤال را مطرح می‌کند که آیا این گزینه به طور کلی حذف شده یا به جهت تاکتیکی فعلاً از سوی دشمن عنوان نمی‌شود. این موضوع سبب شد تا به لحاظ سیاسی حجم تحرکات و ظرفیت‌های دشمن را در نظر بگیریم. دشمن از ظرفیت سازمان‌ها و تشکل‌هایی که به طور ذهنی و عینی جهانی قلمداد می‌شوند در راستای اهداف خود استفاده حداکثری می‌کند و اتفاقاً این حوزه همانجایی است که ما در آن ضعیف هستیم و هیچ حضور و نفوذی نداریم. اسلامی گفت: در شرایط تحریمی باید متوجه آثار و آسیب‌های ناشی از آن نیز باشیم؛ هدف تحریم نفروختن یک وسیله و دانش نبوده، بلکه هدف آن ایجاد روحیه تسلیم و خلع سلاح است. در طول سنوات گذشته استکبار جهانی قبل از اینکه با کشوری وارد نزاع و درگیری شود آنها را خلع سلاح کرده و در واقع پیش از هر چیز صحنه فتح پیروزمندانه را برای خود ایجاد کرده است.

وزارت اطلاعات یک شبکه سازمان یافته کلاهبرداری را منهدم کرد

با اقدامات اطلاعاتی و عملیاتی سربازان گمنام امام زمان (عج)، بیش از ۱۵۰ نفر از سرشبکه‌ها و سرکرده‌های اصلی شرکت هرمی «یونیک فاینانس» (unique finance) در ۱۹ استان کشور شناسایی و با هماهنگی مرجع قضایی مورد ضربه قرار گرفت.

روابط عمومی و اطلاع‌رسانی وزارت اطلاعات در اطلاعیه‌ای اعلام کرد: مؤسسان و مدیران این شرکت که از ایرانیان مقیم در کشورهای همسایه هستند با معرفی واهی این مجموعه به عنوان یک شرکت بین‌المللی و فعال در خرید و فروش سهام شرکت‌های معتبر در بورس‌های خارجی، با استفاده از روش‌های اغواگرایانه و ادعای پرداخت سودهای نامتعارف و دلاری، اقدام به شبکه‌سازی هرمی، ارائه توکن دیجیتال به نام UNQT و کلاهبرداری از تعداد زیادی از شهروندان در سراسر کشور کرده‌اند.

این مرکز در اطلاعیه خود افزود: با اقدامات صورت گرفته، ضمن جلوگیری از خروج حجم بالایی ارز از کشور، سایر اعضای فعال این شبکه هرمی تحت رصد اطلاعاتی قرار گرفته و پرونده قضایی مؤسسان و گردانندگان این شرکت هرمی، در دادگاه‌های ویژه رسیدگی به اخلال‌گران در نظام اقتصادی کشور، در دست رسیدگی و صدور حکم است.

جانشین وزیر دفاع:

تهدیدات دشمن چندوجهی شده است

امروز تهدیدات دشمن به شکل منشور چندوجهی و همه‌جانبه صورت می‌گیرد که یکی از منشورهای آن تهاجم نظامی است؛ یعنی در شرایط فعلی، دشمن از هر منظر بتواند تهاجم خود را انجام می‌دهد.

به گزارش دفاع‌پرس، سردار سرتیپ سیدمهدی فرحی، جانشین وزیر دفاع و پشتیبانی نیروهای مسلح صبح دیروز در هفتمین همایش ملی پدافند کالبدی و حفاظت از زیرساخت‌های کشور، اظهار داشت: امروز تهدید دشمن به یک منشور چندوجهی تبدیل شده است که یکی از این روش‌ها تهدید نظامی است. وی با بیان اینکه امروز تهدیدات دشمن همه‌جانبه شده است، گفت: تهاجم فرهنگی، تهاجم سیاسی، تهاجم اقتصادی، تهاجم سایبری و تهاجم روانی، بخشی از منشور چندوجهی تهدیدات دشمن هستند و این یعنی دشمن از هر منظری که بتواند، ضربه خود را وارد می‌کند.

سردار فرحی با بیان اینکه تهدیدات امروز همه‌جانبه و پست‌مدرنیسم هستند، افزود: این نوع تهدیدات در واقع ادبیات نوینی را ایجاد می‌کند و هنگامی که در این فضا می‌شنویم «همه گزینه‌ها روی میز است» بدین معناست که همه ابزار اعم از ابزار تهاجم زیستی، تهاجم سایبری و تهاجم فرهنگی روی میز است و در این فضا دیگر توپ در برابر توپ و تفنگ در برابر تفنگ مطرح نیست. وی اضافه کرد: در این فضا باید برای هجمه‌های فرهنگی، هجمه‌های سخت‌افزاری، هجمه‌های سایبری، هجمه‌های الکترومغناطیس و هجمه‌های فناوری‌های برتر دشمن نیز برنامه مقابله‌ای داشته باشیم؛ این‌ها ابزار تهدید پست‌مدرنیسم هستند که ما باید ابزارهای متناسب و ظرفیت‌های مقابله‌ای آن را ایجاد کنیم.

پیشخوان Pishkhan.com

از شهر

بیژن یانچشمه

بدون هوشمندسازی در ترافیک می‌مانیم

هوشمندسازی ترافیک، حلقه مفقوده ترافیک شهری است. حمل و نقل هوشمند یکی از مهم‌ترین مؤلفه‌های شهر هوشمند برای ارتقای کیفیت زندگی شهروندان و بهبود آن است. سامانه‌های هوشمند با به روزرسانی طرح‌های ترافیکی و حمل و نقل شهری در کمترین زمان ممکن می‌تواند ترافیک پایتخت را به صورت هوشمندانه تحت کنترل درآورد. متأسفانه کنترل سنتی آمد و شد شهری بر بار ترافیکی معابر افزوده‌است و تبعات آن در حال گسترش است.

کلاف در هم تنیده تشدید ترافیک در معابر شهری سبب شده‌است تا ترافیک صبحگاهی، عصرگاهی و شامگاهی تمامی معابر اصلی شهر را در برگیرد. با کوچک‌ترین تغییر جوی یا ایجاد گره ترافیکی آمد و شد در سطح معابر تشدید شده و ساعت‌ها طول می‌کشد تا رفت و آمد وسایل نقلیه به حالت عادی برسد.

به دلیل محدود بودن معابر شهری و افزایش تعداد خودروها، ترافیک به ساعات آغازین روز و از آن طرف هم به ساعات شامگاهی کشیده شده‌است. این یعنی ماندن بیشتر در ترافیک، از بین رفتن میلیون‌ها ساعت مفید کاری، افزایش آلودگی هوا و مصرف بالای سوخت.

متأسفانه طرح‌ها و راهکارهای رفع تشدید ترافیک تاکنون نتوانسته است ترافیک شهری را رام کند. برخی از کشورهای جهان که با معضل تشدید ترافیک روبه‌رو هستند با استفاده از فناوری‌های جدید گام بلندی برای هوشمندسازی ترافیک برداشته‌اند. در کشور ما فقط از نیروی‌های راهنمایی و رانندگی، دوربین و چراغ راهنمایی برای کنترل ترافیک استفاده می‌شود. وجود برخی از مراکز کنترل ترافیک هم به دلیل حجم بالای آمد و شد نتوانسته است بار بالای ترافیک را به کنترل درآورد.

با چنین اوضاعی، اقدامات هوشمندسازی ترافیک شهری در پایتخت با وجود پیشرفته‌ها و فناوری‌های جدید، بیشتر به شوخی می‌ماند. اقدامات صورت گرفته در هوشمندسازی کنترل ترافیک که در یک دوره مدیریت شهری دنبال شد، با وجود هزینه کرد اولیه، ابتر باقی ماند و دیگر مدیری آن را به صورت جدی دنبال نمی‌کند.

آخرین شاخص‌های آماری نشان می‌دهد اکنون ۹۰ میلیون و ۳۵۴ هزار اشتراک اینترنت سیار در کشور فعال است که ضریب نفوذ اینترنت را به ۱۰۶ درصد رسانده‌است. این امکان یعنی یکی از مؤلفه‌های مهم گام برداشتن به سوی شهر هوشمند فراهم است. همچنین حرکت شهرها به سمت هوشمندی، بیشتر با استقرار زیرساخت حمل‌ونقل هوشمند، در قالب یک شبکه حمل و نقل هوشمند شروع می‌شوند. استفاده از سامانه تردد هوشمند (تشخیص عابر پیاده در گذرگاه‌ها و صدور هشدار برای خودروها)، سامانه هوشمند ارزیابی خسارت خودرو، سامانه پایش تعاملی ناوگان حمل و نقل منظم (به اشتراک‌گذاری خدمات سرویس هوشمند ادارات و مدارس) و ارزیابی عملکرد و کنترل پروژه (سامانه نظارت و کنترل پروژه‌های حمل و نقل هوشمند)، مدیریت فضای پارکینگ (پارکینگ و پارک حاشیه‌ای هوشمند)، پرداخت عوارض بر مبنای پیمایش (محاسبه میزان عوارض ورود به طرح ترافیک براساس مدت زمان حضور در طرح با استفاده از تصاویر دوربین‌های پلاک‌خوان)، مدیریت هوشمند پارک‌های حاشیه‌ای، سامانه هوشمندسازی تابلوهای کنترل سرعت (هوشمندسازی پیام‌های تابلوهای کنترل سرعت) و سیستم آنلاین برداشت آمار ترافیکی معابر از جمله مواردی است که برای فناوری آن تلاش شده و سخت‌افزار آن در دسترس است، ولی در عمل به صنعت کاربردی تبدیل نشده‌است.

باید توجه داشت که بدون هوشمندسازی در ترافیک خواهیم ماند؛ انجام طرح‌های ترافیکی هم ممکن است به صورت مقطعی جواب دهد، اما بی‌شک اثرگذار و مانا نیست.

گزیده

اضافه دریافت ۴ بیمارستان تهران را تعطیل کرد

مدیر کل تعزیرات حکومتی تهران از حکم تعطیلی چهار بیمارستان تهران به دلیل اضافه دریافت از بیماران خبر داد.

محمدعلی اسفنانی، مدیر کل تعزیرات تهران گفت: تعداد قابل توجهی از بیمارستان‌های تهران مرتکب تخلف اضافه دریافت از مردم شده‌اند که این تخلفات در حال رسیدگی است. در خصوص چهار پرونده، اضافه دریافت از بیماران به خصوص بیماران کرونایی محرز شد.

مدیر کل تعزیرات حکومتی تهران از حکم تعطیلی چهار بیمارستان شهر تهران به سبب اضافه دریافت از بیماران خبر داد و گفت: چون این حکم هنوز قطعی نشده‌است از بیان نام این بیمارستان‌ها معذوریم، اما هر چهار بیمارستان، سومین‌بار بود که تخلف کرده‌اند. وی افزود: بر همین اساس هر چهار بیمارستان پروانه مسئول فنی و پروانه تأسیس آن لغو شده‌است و طبق قانون باید تعطیل شوند مگر اینکه تا صدور حکم قطعی، رضایت شاکیان را جلب کنند. اسفنانی گفت: بر همین اساس بیمارستان اول ۲۲۱ میلیارد ریال از مردم اضافه دریافت داشته‌است که علاوه بر استرداد این وجه باید ۳میلیارد و ۱۳۰ میلیون ریال نیز به عنوان جزای نقدی در حق صندوق دولت پرداخت کند. این بیمارستان به لغو پروانه تأسیس و همچنین پروانه مسئول فنی و توبیخ کتبی و درج در پرونده پزشکی محکوم شده‌است. مدیر کل تعزیرات حکومتی تهران گفت: بیمارستان دوم هم به سبب اضافه دریافتی که داشته است، محکوم شد ۱۰ برابر ارزش تخلف انجام شده را به عنوان جزای نقدی بپردازد و لغو پروانه مسئول فنی و لغو پروانه تأسیس و همچنین توبیخ کتبی و درج در پرونده از دیگر احکام صادر شده در خصوص این بیمارستان است. اسفنانی افزود: بیمارستان سوم هم ۱۷۸ میلیون ریال اضافه دریافت از مردم داشته‌است که علاوه بر استرداد این وجه باید یک میلیارد و ۷۰۰میلیون ریال نیز جزای نقدی پرداخت کند و لغو پروانه تأسیس و لغو پروانه مسئول فنی و توبیخ کتبی و درج در پرونده از دیگر احکام صادره برای این بیمارستان است. وی گفت: بیمارستان چهارم نیز محکوم شد ۴۵۸ میلیون ریال اضافه دریافت از مردم را به شکات برگرداند و علاوه بر این به پرداخت ۲۱ میلیارد و ۶۰۷ میلیون ریال جزای نقدی و لغو پروانه تأسیس و لغو پروانه مسئول فنی، توبیخ کتبی و درج در پرونده پزشکی محکوم شده‌است.

خبر کوتاه

■ معاون حمل و نقل شهرداری تهران با بیان اینکه بر اساس مصوبات گذشته ما در قالب کارت منزلت برای افراد بالای ۶۵ سال تخفیف ۹۰ درصد در بلیت حمل و نقل عمومی اعمال می‌کردیم، گفت: اما در خرداد سال جاری شورای شهر مصوبه‌ای داشت که این بلیت‌ها به صورت رایگان و در قالب کارت ویژه سالمندان ارائه شود و سقف این اعتبار از ۱۵۰ هزار تومان به ۲۰۰ و حتی ۵۰۰ هزار تومان افزایش یابد.

■ یک نماینده مجلس گفت: به رغم تأمین ارز ۴هزارو ۲۰۰ تومانی دارو، مردم برای تأمین دارو سرگردان هستند و داروهای مورد نیاز آنها در بازار سیاه خرید و فروش می‌شود. از سویی اخباری به گوش می‌رسد مبنی بر اینکه در انبارهای سازمان اموال تملیکی دارو موجود است، اما سازمان غذا و دارو در تعیین تکلیف این داروها اقدامی انجام نمی‌دهد.

■ عضو شورای ششم شهر تهران در تذکری ضمن انتقاد از اعمال نشدن مصوبه تخفیف ۲۵ درصدی عوارض شهرسازی در مناطق گفت: متأسفانه در بحث اطلاع‌رسانی خوب عمل نکردیم؛ چراکه نه مردم از چنین تخفیفی مطلع هستند و نه پرسنل که آن را اعمال کنند.

یک رانت قانونی ولی غیر «شریف»!

۲۰ نفر از فرزندان اعضای هیئت علمی به لطف جایگاه پدر، در برترین رشته‌های دانشگاه صنعتی شریف پذیرفته شدند «جوان» درباره این رانت قانونی اما برخلاف اسناد بالادستی و ناقض عدالت آموزشی با کارشناسان گفت و گو کرده‌است

گزارش یک

زهرا چیذری

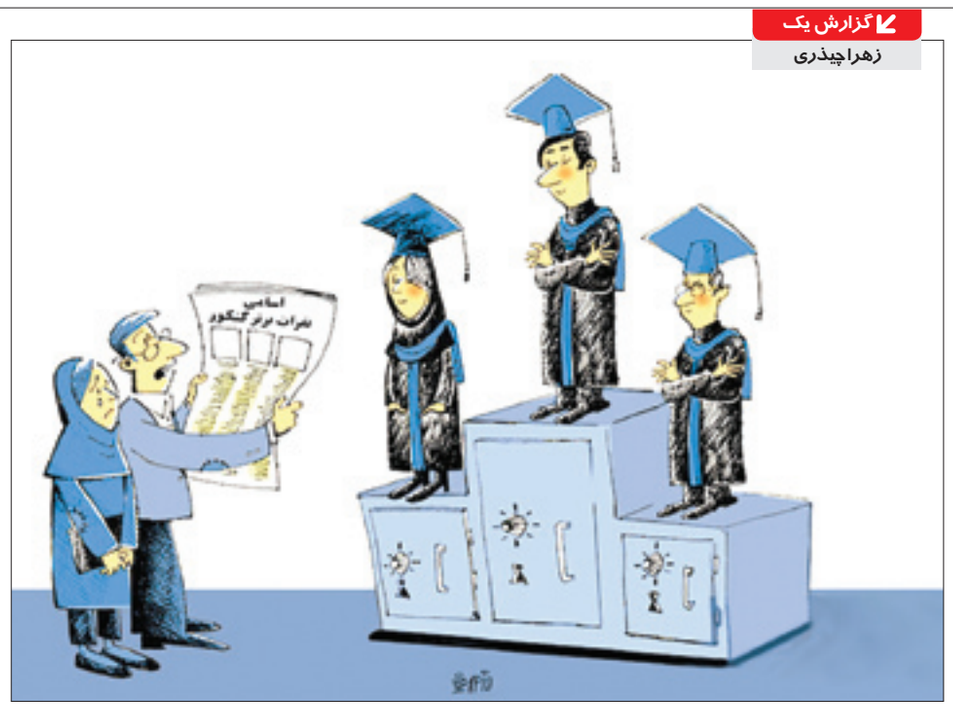

یک رانت موجه و قانونی یا شاید هم دور زدن قانون با بخشنامه و دستورالعمل! بی‌تردید بسیاری از داوطلبان کنکور دلشان می‌خواهد در رشته‌ها و دانشگاه‌های برتر درس بخوانند و رقابت اصلی در کنکور بر سر همین صندلی‌هاست. در این میان برخی پشت کنکوری‌ها با استفاده از یک سهمیه یا امتیاز خیلی خاص می‌توانند با این توجیه که پدر و مادرشان عضو هیئت علمی دانشگاه هستند، صندلی‌های پرمتقاضی را اشغال کنند! فرزندان اعضای هیئت علمی دانشگاه‌ها حتی می‌توانند رشته تحصیلی‌شان را هم تغییر و در رشته‌های برتر ادامه تحصیل دهند. هر چند آمار دقیق این رانت تحصیلی در دست نیست، اما امسال ۲۰ تن از پذیرفته‌شدگان مقطع کارشناسی دانشگاه شریف فرزند اعضای هیئت علمی بوده‌اند. خبری که معاونت آموزشی و تحصیلات تکمیلی دانشگاه شریف آن را امری کاملاً قانونی می‌داند و معتقد است بر اساس مصوبه شورای عالی انقلاب فرهنگی و همچنین آیین‌نامه وزارت علوم این کار قانونی است، اما نگاه کارشناسان آموزشی و حتی برخی از اعضای هیئت علمی دانشگاه‌ها به این ماجرا متفاوت است و آن را خلاف روح قانون اساسی و نوعی دور زدن قانون می‌دانند.

■■■

ماجرای راه یافتن ۲۰ نفر از فرزندان هیئت علمی دانشگاه‌ها به دانشگاه صنعتی شریف به عنوان یکی از برترین دانشگاه‌های کشور، یک حکایت قدیمی را زنده کرد. طبق مصوبه شورای عالی انقلاب فرهنگی، فرزندان هیئت علمی دانشگاه‌ها چنانچه در آزمون کنکور ۹۰ درصد نمره یک رشته را کسب کنند، می‌توانند جهت انتقال به دانشگاه مدنظرشان یا دانشگاهی که والدین در آن مشغول تحصیل هستند، اقدام کنند. همچنین طبق همین مصوبه فرزندان اعضای هیئت علمی با کسب ۹۲/۵ درصد نمره آخرین نفر پذیرفته شده در سهمیه آزاد، می‌توانند حتی رشته خود را تغییر دهند. همین مصوبه هم شرایطی را فراهم کرده تا فرزندان این اساتید با توان علمی پایین با پذیرش در ضعیف‌ترین دانشگاه‌های کشور بتوانند به راحتی به دانشگاه‌های معتبر انتقال یابند و حتی رشته‌شان هم تغییر داده و در رشته‌های پرمتقاضی ادامه تحصیل دهند. آمار و ارقام این نقل و انتقال‌ها هم کم نیست. طبق آماری که سال ۹۸ منتشر شد، تنها در طول پنج سال ۷هزار و ۱۹۴ دانشجو از ضعیف‌ترین دانشگاه‌های کشور به بهترین دانشگاه‌ها انتقال یافته‌اند یا برایشان امکان تغییر رشته فراهم شده‌است، این ماجرا تا جایی پیش‌رفته که بنا به تأکید یکی از اعضای کمیسیون بهداشت مجلس، سال ۹۷، ۷۰ درصد پذیرش رشته دندانپزشکی سهمیه‌ای‌ها بوده‌اند! این در حالی است که در همین پنج سال مشهورترین سهمیه‌ای که همه می‌شناسند یعنی سهمیه خانواده شهدا، چیزی حدود یک هفتم سهمیه اعضای هیئت علمی بوده است! از همه جالب‌تر اینکه این مصوبه تاکنون چند بار از سوی دیوان عدالت اداری لغو شده‌است، اما هر بار به گونه‌ای احیا و با دور زدن قانونی قانون اجرا می‌شود و بسیاری از اعضای هیئت علمی هم که نمک‌گیر این قانون نابرابر شده‌اند، در برابر آن سکوت اختیار کرده‌اند. هر چند بسیاری از آنها هم مخالف این تبعیض آشکار هستند.

■ دور باطل ابطال و احیای مصوبه‌ای تبعیض‌آمیز

سال ۱۳۸۰ بود که یک دانشجوی دانشگاه سیستان و بلوچستان به نام رحیم تقوی، با تقدیم شکایتی به دیوان عدالت اداری خواستار ابطال بخشنامه تبعیض‌آمیز مورخ ۱۳۶۹/۷/۲ وزارت فرهنگ و آموزش عالی شد که به موجب آن فرزندان اعضای هیئت علمی دانشگاه‌ها می‌توانستند برای تحصیل به دانشگاه محل خدمت والدینشان منتقل شوند.

نهایتاً هیئت عمومی دیوان عدالت اداری در سال ۱۳۸۲ طی رأی شماره ۱۶ مورخ ۱۳۸۲/۱/۲۴ شکایت رحیم تقوی را وارد تشخیص داد و بخشنامه مورد شکایت را به جهت اینکه موجد تبعیض نارواست، ابطال کرد.

با این حال وزرای علوم و بهداشت بلافاصله پس از صدور رأی هیئت عمومی دیوان عدالت اداری در تاریخ ۱۳۸۲/۱/۲۴ بخشنامه جدیدی به شماره ۱/۴۷۳۷ مبنی بر انتقال فرزندان اعضای هیئت علمی ابلاغ می‌کنند!

دوباره هیئت عمومی دیوان عدالت اداری این بار هم طی رأی شماره ۷۹۰ مورخ ۱۳۸۸/۱۱/۵ بخشنامه مذکور را به جهت مغایرت با قانون ابطال و از زمان تصویب ملغی الاثر اعلام کرد.

این ماجرا در سال‌های بعد همچنان ادامه پیدا کرد. آخرین ابطال مصوبه شورای عالی انقلاب فرهنگی تابستان امسال بود و باز هم هیئت عمومی دیوان عدالت اداری، مصوبه شماره ۶۹۳۱۲ مورخ ۱۳۹۲/۵/۱۴ در خصوص تسهیلات فرزندان اعضای هیئت علمی را که به استناد مصوبه جلسه ۷۳۵ مورخ ۱۳۹۲/۴/۲۵ شورای عالی انقلاب فرهنگی توسط وزرای علوم و بهداشت و رئیس دانشگاه آزاد اسلامی تصویب شده‌بود، به جهت تبعیض‌آمیز بودن مغایر بند ۹ اصل سوم و اصل ۱۹ قانون اساسی دانست و ابطال کرد، اما احسان جمالی، معاون فنی و آماری سازمان سنجش طی نامه شماره ۴۷۱۰۱ مورخ ۱۴۰۰/۶/۲۹ به دانشگاه‌ها و مراکز آموزش عالی و پژوهشی سراسر کشور فرایند و نحوه درخواست نقل و انتقال فرزندان هیئت علمی سال ۱۴۰۰ را ابلاغ کرد. در این نامه به دستورالعملی در مورد اعمال امتیازات تبعیض آمیز فرزندان اعضای هیئت علمی دانشگاه‌ها اشاره شده که طی نامه شماره ۲۶۲۳۴ مورخ ۱۴۰۰/۵/۴ و متمم آن طی نامه شماره ۴۶۷۴۹ مورخ ۱۴۰۰/۶/۲۸ به تمامی دانشگاه‌ها و مراکز آموزش عالی کشور ارسال شده‌است. طبق همین دستورالعمل امسال هم مانند سال‌های گذشته فرزندان اعضای هیئت علمی دانشگاه‌ها از فضل والدین خود بهره برده و از ضعیف‌ترین رشته‌ها و دانشگاه‌ها راهی بهترین رشته‌ها و برترین دانشگاه‌های کشور شده‌اند.

■ اقدامی خلاف روح قانون اساسی

دکتر سید مجید حسینی، عضو هیئت علمی دانشکده حقوق و علوم سیاسی دانشگاه تهران در گفت‌وگو با «جوان» در رابطه با منافات دستورالعمل پذیرش فرزندان اعضای هیئت علمی در دانشگاه‌ها و رشته‌های برتر با عدالت آموزشی و رانت آموزشی بودن این ماجرا می‌گوید: «دیوان عدالت اداری در سال ۱۳۹۰ مصوبه‌ای را گذراند، تحت این عنوان که انتقال فرزندان هیئت علمی ترجیح بلامرجح و مخالف صریح قانون اساسی است و این مصوبه ابلاغ شد، اما متأسفانه مصوبه را به مراجع بالاتر در شورای عالی انقلاب فرهنگی و جاهای دیگر بردند و آن را بی‌اثر کردند. دوباره سال گذشته این مصوبه از طریق دولت لغو شد، اما سازمان سنجش با ایجاد فرم‌های فرضی از دور زدن قانون این مصوبه را به شکلی دیگر و با شرح و تفصیلی دیگر در حال انجام دادن است و امیدوارم دیوان عدالت اداری با دور زدن قانون به اشکال مختلف که توسط نهادهای دولتی انجام می‌شود، برخورد کند.»

وی با تأکید بر اینکه این کار دور زدن یا نوعی تفسیر جدید از قانون است، می‌افزاید: «وقتی فرزند هیئت علمی با استناد به پدر یا مادرش عضو هیئت علمی به دانشگاه بالاتری منتقل می‌شود، از نظر من این کار مخالف قانون اساسی است، حالا اگر فرم قانونی‌اش را درست می‌کنند این مسئله‌ای ثانویه است.»

حسینی در پاسخ به این نکته که غلامحسین رحیمی شعرباف، معاون پژوهش و فناوری وزارت علوم، تحقیقات و فناوری معتقد است باید از انتقال فرزندان هیئت علمی به عنوان تسهیلات یاد کرد نه اینکه نام سهمیه روی آن گذاشت، تصریح می‌کند: «حالا هر اسمی که دارد، مهم نیست و مهم این است که این کار مخالف با روح قانون اساسی ایران است.»

■ اصل رقابت ورود به دانشگاه در همان ۱۰درصد است

این استاد دانشکده حقوق و علوم سیاسی دانشگاه تهران این توجیه را که داوطلب برای انتقال باید ۹۰ درصد و برای تغییر رشته باید ۹۲/۵ درصد نمره آخرین نفر پذیرفته شده در سهمیه آزاد را کسب کند، منطقی نمی‌داند و تصریح می‌کند: «رقابت اصلی در آن ۱۰ درصد باقی مانده‌است و ۹۰ درصد را که اغلب دانش‌آموزان می‌توانند به دست بیاورند و رقابت اصلی روی همان ۱۰درصد است، بنابراین کسب حدنصاب ۹۰درصد از نمره آخرین قبولی در آن رشته دانشگاه اصلاً توجیه قابل‌قبولی نیست.»

وقتی از او می‌پرسم شما به عنوان یک عضو هیئت علمی دانشگاه با این مصوبه موافق هستید و موافقید فرزند یا فرزندانتان از چنین سهمیه‌ای استفاده کنند، پاسخ می‌دهد: «من بارها اعلام کرده‌ام، من و همکارانم با این مصوبه نابرابر مخالفیم و امیدوارم روزی این مصوبه برداشته شود.»

از نگاه حسینی، تبعات اجتماعی این مصوبه نا امیدی بچه‌ها از تلاش کردن در کنکور و آموزش است. وی در برابر این پیشنهاد که شاید بهتر باشد اساتید دانشگاه در اقدامی هماهنگ خواستار حذف و ابطال این دستورالعمل شوند، می‌گوید: «ما این کار را انجام داده‌ایم، اما متأسفانه نهادهای دولتی به خاطر روابطی که دارند، دوباره آن را احیا می‌کنند.»

این استاد و عضو هیئت علمی دانشکده حقوق و علوم سیاسی دانشگاه تهران در پاسخ به این سؤال که به نظر می‌رسد برخی از اساتید هم موافق با این دستورالعمل باشند، می‌گوید: «بله خب کسانی که از منافعش برخوردار می‌شوند، موافقند.»

حسینی با اشاره به آمار ۹۸۰ هزار دانش‌آموزی که امسال از تحصیل باز مانده‌اند، می‌افزاید: «آموزش ما الان اینقدر نابرابر شده که یک عده‌ای از بچه‌ها در مناطق بالای شهر تهران ۳۵ میلیون تومان پول می‌دهند تا آموزش ببینید و عده‌ای هم از درس خواندن جا می‌مانند.»

■ پافشاری حاکمان ذینفع بر مصوبه ناعادلانه

سید نصرت‌الله فاضلی، کارشناس تعلیم و تربیت درباره این مصوبه تبعیض‌آمیز به «جوان» می‌گوید: «تأکید رهبر معظم انقلاب بر پیوست عدالت در تصمیمات حاکمیت، شاخص عدالت‌محوری انقلاب و اسلام و دفاع از حقوق عامه و تأمین فرصت‌های برابر برای آحاد جامعه و تساوی همگان دربرابر قانون است، اما پشتوانه ناعادلانه بودن (اگر نگوییم ظالمانه) تسهیلات فرزندان اعضای هیئت علمی دانشگاه، مصوبه شورای عالی انقلاب فرهنگی در سال ۹۲ و اصلاحات دستورالعمل اجرایی آن در سال ۹۹ است. با اینکه مرجع استیفای حقوق عامه در دستگاه‌های اداری، دیوان عدالت اداری در ۱۴۰۰/۴/۲۲ رأی بر ابطال این مصوبه ودستورالعمل آن داد، ولی حاکمیت ذینفعان در وزارت علوم و وزارت بهداشت از آن استنکاف و برای اجرای آن در ۱۴۰۰ پافشاری می‌کنند.»

عضو شورای مرکزی کانون تربیت اسلامی تصریح می‌کند: «این پافشاری در اجرای چنین دستورالعملی در حالی است که رجزخوانی مبارزه با تعارض منافع گوش فلک و مفلوکان را پر کرده‌است و از آلودگی صوتی و صوری به تألم قلبی و افسردگی روحی داوطلبان و رقیبان کنکور رسیده‌است، اما برخی مسئولان محترم جلوس‌کننده بر صندلی‌های سبز مدعیان مبارزه با تعارض منافع (که شاید از منافع این مصوبه برخوردارند) صلح را بر مبارزه با تعارض منافع و تأیید آن را با سکوت بر ابطال آن ترجیح دادند.»

به گفته فاضلی درنهایت با فشارهای اجتماعی وزارت علوم علم تسلیم را بالا برد و پیشنهاد حذف را به مجلس و شورای عالی داده‌است (مصاحبه دکتر عاملی با ایرنا در تاریخ ۱۹ تیرماه ۹۹) ولی حاکمان ذینفعان تأخیر را با فشار خانواده‌شان بهتر می‌دانند.

■ تصرف عدوانی در حقوق دیگران

از نگاه این کارشناس تعلیم و تربیت و معاون اسبق وزارت آموزش و پرورش، از نظر ماهوی نیز این مصوبه با ارزش‌های اجتماعی در ستیز است. فاضلی در این‌باره تأکید می‌کند: «در درجه نخست تسهیلات فرزندان اعضای هیئت علمی به ذهن خدمات رفاهی دانشگاه مانند استفاده از امکانات ورزشی و تفریحی همان دانشگاه متبادر می‌کند، بنابراین بهره‌مندی از حقوق عامه برای آنها از مصادیق تصرف عدوانی در حقوق دیگران است و مقنن و مجری عندالناس و عندالله معاقب هستند.»

وی می‌افزاید: «کنکور مسابقه در کسب صندلی برتر در دانشگاه‌های برتر است و نه قبولی در دانشگاه و چون امکان قبولی زیاد است، فرزندان عزیز (عزیزتر از فرزندان کارگر و کشاورز) هیئت علمی می‌توانند به دانشگاه‌های بهتر و صندلی‌های برتر دست یابند تا اسباب فخر خانواده و غرور اجتماعی عده‌ای قلیل و تحقیر عده کثیری از خانواده‌های ایران عزیز را فراهم و دانشگاه را موروثی نمایند تا در خانواده‌هایی که از منزلت هیئت علمی در جامعه برخوردار هستند نسل به نسل این منزلت استمرار یابد و کارکرد دانشگاه و آموزش که پر کردن شکاف اجتماعی است به ضد خود تبدیل شود!»

■ نابرابری به نفع صاحب منزلت

از نگاه فاضلی، عدالت آموزشی یعنی ملاک ارتقا، تلاش و استعداد فرد در فرصت‌های برابر آموزش به طوری که فقر، طبقه اجتماعی، محرومیت، جنسیت، مذهب در این ارتقا یا عدم آن مؤثر نباشد؛ حال تصور کنید دانشگاه به واسطه شرایطی که قانون برای فرزندان اعضای هیئت علمی فراهم کرده، افزایش سهمیه می‌دهد و دیگران نمی‌توانند با داشتن لیاقت، بیشتر از این ظرفیت استفاده کنند و این یعنی مداخله‌گری رانت فرزندی، فرصت‌های برابر را به نابرابری به نفع صاحب منزلت تغییر داده و فرزند کارگر و کشاورز محروم، عقده همیشگی از این ظلم به دل خواهد گرفت و شاید مسیر زندگی و کیفیت و آرامش او را مختل کند.

این کارشناس تعلیم و تربیت در نهایت تأکید می‌کند: «فضای فرهنگی دانشگاه و کلاس با این نوع پذیرش‌ها دوگانه و یا چندگانه می‌شود و یکپارچگی خود را از دست می‌دهد و گاهی انگیزه علمی دانشجو را متأثر و کاهش می‌دهد.»

مسئولیت اجتماعی

حسین سروقامت

۴۳۹

قدیمی ترها! دست‌مریزاد که به ما یاد دادید سحرخیز باشیم، برای روز مبادا پس‌انداز کنیم، تا جای پای خود را محکم نکرده‌ایم، گام بعدی را برنداریم و...

اما فقط همین؟ امروزه این قبیل آموزش‌ها نیاز نسل جوان را برآورده می‌کند؟

چرا از آموزش‌های بنیادین سخن نگوییم؟

ما مهارت «حل مسئله» بلدیم؟

می‌دانیم این مهارت چقدر به ما اعتماد به نفس و آرامش داده، عدم برخورداری از آن بهداشت روانی ما را مختل می‌کند؟

بلدیم برای حل مسئله آن را تعریف کرده، به بخش‌های جزئی‌تر تقسیم کنیم؟

می دانیم سطحی نگری، شتابزدگی و جابه‌جایی اولویت‌ها مهم‌ترین موانع حل مسئله‌اند؟

اطلاع داریم همه مسائل قابل حل نبوده و با برخی از آنها باید کنار بیاییم؟

ناز شست قدیمی ترها! اما هنوز مسائل مهمی وجود دارند که آموزش آنها به نسل جوان واقعاً ضروری است.

گزارش ۲

علیرضا سزاوار

همای استیصال بر دوش بازنشستگان ایران ایر

مشخوان Pishkhan.com

بازنشستگان هواپیمایی هما در ۲ سال اخیر برای دریافت حقوق خود ۱۲ بار تجمع و تحصن کرده‌اند

سرمایه صندوق بازنشستگی هواپیمایی هما، حاصل ۵۵ سال کسورات حقوق و مزایای کارکنان این شرکت است. این سرمایه اکنون چنان مبهم است که احقاق حقوق قانونی ۱۳هزار بازنشسته شرکت هواپیمایی هما با مشکل مواجه شده و این افراد در طول دو سال گذشته، با وجود سن بالای خود ۱۲ بار دست به تجمع زده‌اند. از این ۱۳ هزار بازنشسته هم حداقل ۲هزارو ۵۰۰ تن ایثارگر هستند که دو سال است با تأخیر طولانی حقوق ماهانه خود را دریافت می‌کنند.

در هواپیمایی ایران ایر، با توافقی طبق قانون این شرکت، هر ماه ۲ درصد مالیات و کسورات بیشتری از حقوق و مزایای کارکنان کسر می‌شد. این کسری اضافه‌تر به این خاطر بود تا کارکنان در زمان بازنشستگی حقوق و مستمری بیشتری نسبت به بازنشستگان دیگر نهادها دریافت کنند.

■ پرداخت مستمری با رهن سند هواپیما

چشم طمع به سرمایه شرکت ایران ایر موجب شد تا سرمایه صندوق بازنشستگی این شرکت در سال ۱۳۸۰ یعنی ۲۰ سال قبل در اقدامی غیرقانونی و عجیب به نام مؤسسه بازنشستگی هما انتقال یابد. مدیران وقت این شرکت عظیم، با نقاب خیرخواهی مدعی بودند که می‌خواهیم سرمایه کارکنان را در راه تجارت به کار گیریم تا نقدینگی و املاک و تأسیسات صندوق بازنشستگی که متعلق به کارکنان است به ارزش افزوده دست یابد و در اثر مرور زمان و تحریم‌ها و تورم‌های مداوم کاهش پیدا نکند. در حال حاضر بازنشستگان شرکت هواپیمایی هما در دریافت حقوق ماهانه خود با مشکل جدی مواجه شده‌اند و این شرکت با به رهن گذاشتن اسناد املاک و هواپیماها پول حقوق بازنشستگان را فعلاً تهیه می‌کند.

■ فرار از مسئولیت

یکی از اعضای فعال کانون بازنشستگان کانون هواپیمایی هما در گفت‌وگو با «جوان» گفت: الان مدت دو سال است که مشکلاتی در ارتباط با پرداخت حقوق و همسان‌سازی پرداخت‌ها برای ما بازنشستگان هواپیمایی جمهوری اسلامی ایران پیش آمده‌است. این شرکت صددرصد سهام آن دولتی است و کارکنان و بازنشستگان آن باید زیر پوشش و حمایت دولت باشند. دولتی‌ها به این موضوع استناد می‌کنند که این شرکت یک شرکت درآمد- هزینه است و خودش باید تولید ثروت کند. ولی این موضوع مربوط به زمانی است که شرکت دارای ۷۰ تا ۸۰ فروند هواپیمای فعال پیش از انقلاب بوده و در سال‌های گذشته با وضعیتی مواجه شدیم که با تحریم‌ها و کمبودها این هواپیماها کاهش پیدا کرده و اکثر آنها از رده خارج یا زمینگیر شده‌اند.

محمدرضا توکلی به برخی حواشی این شرکت پرداخت و افزود: طی یک قرارداد ترکمانچای فرمایشی به شخصی، برای مدت ۱۰ سال امور چارتر شرکت واگذار شده‌است. پس از توافقات برجام تعدادی هواپیمای نو خریداری شد که اینها به علت تحریم‌ها الان زمینگیر و اقساط آن سررسید شده و هما قادر به پرداخت آن نیست. با چنین وضعیتی دولت نمی‌تواند استناد به این موضوع کند که این شرکت درآمد- هزینه است. زمانی که درآمد داشته هزینه می‌کرده‌است و الان که درآمدی ندارد، استناد به این شیوه یک صحبت برای فرار از مسئولیت است.

■ مجلس قول همکاری داد

وی افزود: صندوق بازنشستگی هواپیمایی جمهوری اسلامی در زمان جناب آقای پرورش، مدیر عامل سابق هما در سال ۸۰ طی یک فرآیند غیرقانونی از دولت منفک و به یک مؤسسه خصوصی تبدیل شد. یعنی شرکتی که صددرصد سهام دولتی و صندوق مستقل داشت، مدیران دولتی با تغییر اساسنامه غیرقانونی بر آن مسلط شدند و اموال آن به تاراج رفت. نمونه کوچکی از این اموال این است که در خیابان آزادی، خیابان شهید ریاحی با املاک و مستغلات صندوق بازنشستگی هما ۶۰۰ واحد مسکونی ساخته شد که از ۶۰۰ واحد مسکونی به شکل غیر قانونی با یک قرارداد صوری ۷۰ به ۳۰ به نفع سازنده قرارداد بسته شده‌است. در صورتی که ملکی که مرغوب باشد ۶۰ به ۴۰ به نفع مالک قرارداد باید بسته شود، نه به نفع سازنده! این عضو کانون بازنشستگان شرکت هما ادامه داد: الان درخواست ما از مسئولان این است که به مشکل ما رسیدگی کنند. در این زمینه تاکنون با آقای مقتدایی، نماینده محترم مردم اصفهان و عضو کمیسیون امنیت ملی مجلس مکاتبات متعددی داشتیم. ایشان هم به سازمان ها، ارگان‌ها و نهادهای مختلف این موضوع را متذکر شدند و خواستند سازمان‌های مربوطه در این قضیه ورود کنند.

■ می‌خواهند مشکلات به گردن دولت بیفتد

توکلی افزود: موضوع دیگر این است مدیرانی که در این قضیه نقش داشتند الان به فکر افتادند که صورت مسئله را به کل پاک کنند و صندوق بازنشستگی ما را با ترفندهای مختلف ورشکسته نشان بدهند و به یک شکلی پرداخت حقوق بازنشستگان هما را بر دوش دولت بگذارند. وی گفت: ما بازنشستگان هر ماه برای دریافت حقوق بازنشستگی خود مشکل داریم و شرکت هم با به رهن گذاشتن اسناد املاک و هواپیماها پول حقوق بازنشستگان را تهیه می‌کند. از ۱۳ هزار بازنشسته هم حداقل ۲هزارو ۵۰۰ تن ایثارگر بوده که در کنار بازنشسته‌هایی که هزینه‌های درمان و فرزند دانشجو دارند با مشکل زیادی دست به گریبان هستند. باید رسیدگی شود که صندوقی که سرمایه اولیه نقدی آن حدود ۲۴۰ میلیون دلار بوده و املاک و مستغلات و دارایی‌های دیگری هم داشته مثل هواپیمایی ایرتور، یا شرکت و هتل‌های هما که صاحب پنج هتل پنج ستاره در سطح کشور بوده و به صورت خلاف از بدنه هما جدا شد، چرا اکنون مستمری‌بگیران آن باید هرازگاهی دست به تجمع و تحصن بزنند؟

گزیده خبر

صادرات فله‌ای رب گوجه‌فرنگی به روسیه

دبیر اتحادیه بنکداران مواد غذایی از افزایش ۱۴/۲درصدی رب گوجه به دلیل افزایش صادرات آن به روسیه در بشکه‌های ۲۲۰ لیتری خبر داد.

قاسمعلی حسنی در گفت‌وگو با مهر درباره قیمت کالاهای اساسی اظهار کرد: قیمت رب گوجه فرنگی افزایش داشته است. رب گوجه هر قوطی ۳۰هزار تومان بود که طی یک ماه اخیر رشد ۱۴/۲درصدی داشته و به هر قوطی ۳۵هزار تومان افزایش یافته است.

دبیر اتحادیه بنکداران مواد غذایی درباره علت افزایش قیمت رب گوجه‌فرنگی گفت: افزایش قیمت کارتن بسته‌بندی، پلاستیک، ورق فلزی رب، بذر، سم، کود، دستمزد کارگران و حتی خود محصول گوجه‌فرنگی از فاکتورهای مهم افزایش قیمت رب بوده‌اند. وی ادامه داد: اصلی‌ترین عامل افزایش قیمت رب، انگیزه صادرات این محصول بوده است. تولید ما خیلی زیاد است اما چون صادرات، ارزآوری دارد که به دلیل نرخ بالای ارز، جذابیت زیادی برای تولیدکننده در پی دارد، به دنبال صادر کردن این محصول است. این بنکدار مواد غذایی به تقاضای بالای روسیه برای خرید رب گوجه از ایران اشاره و تصریح کرد: رب گوجه‌فرنگی ایران به صورت فله و در بشکه‌های ۲۲۰ لیتری و با غلظت بسیار بالا به روسیه صادر می‌شود، سپس در کارخانه‌های فرآوری این محصول در روسیه، به قوطی‌های حاوی رب گوجه با غلظت معمولی تبدیل و پس از آن با برند شرکت‌های روسی در بازار این کشور توزیع می‌شود.

طرح غیرنقدی شدن بن خواربار کارگری رد شد

در نخستین نشست شورای‌عالی کار با ترکیب جدید، طرح غیرنقدی شدن بن خواربار کارگری رد و مقرر شد کمیته دستمزد در اسرع وقت به صورت تخصصی جهت بهبود معیشت ورود کند.

روز گذشته شورای عالی کار اولین نشست را با ترکیب جدید نمایندگان دولت، کارگران و کارفرمایان در محل وزارت کار برگزار کرد.

محمدرضا تاجیک، نماینده کارگران در گفت‌وگو با تسنیم درباره جلسه روز گذشته شورای عالی کار گفت: بعد از ارائه طرح غیرنقدی شدن بن خواربار کارگری در جلسه روز گذشته، این موضوع با مخالفت گروه کارگری روبه‌رو و این طرح رد شد، اعضای شورای عالی کار با اجماع تصمیم گرفت که بن خواربار همچنان نقدی باقی بماند. تاجیک ادامه داد: در خصوص بررسی راهکارهای افزایش قدرت خرید دستمزد کارگران مواردی توسط نمایندگان کارگران مطرح و مقرر شد کمیته دستمزد در اسرع وقت به صورت تخصصی جهت بهبود معیشت ورود نماید. رئیس مجمع نمایندگان کارگران استان تهران گفت: از موارد دیگر مطروحه در این جلسه، طرح تمدید معافیت کارگران بقاع متبرکه از شمول قانون کار و تمدید این طرح بود. مقرر شد جهت اصلاح و عدم رعایت قانون کار، بخشنامه در خصوص چگونگی انجام قانونی این موضوع صادر و ابلاغ گردد و صورت پذیرد و کارهای اقتصادی در بقاع متبرکه از چتر معافیت خارج شوند.

قیمت سکه و دلار در ۱۶ آبان ۱۴۰۰

نایب رئیس اتحادیه طلا و جواهر، قیمت دیروز انواع سکه و ارز را اعلام کرد.

محمد کشتی‌آرای در گفت‌وگو با خبرگزاری صداوسیما از کاهش حباب سکه به دلیل افت تقاضا برای این کالا خبر داد.

نایب رئیس اتحادیه طلا و جواهر با اشاره به اینکه دیروز هر اونس جهانی طلا هزار و ۸۱۹ دلار قیمت‌گذاری شده است، افزود: قیمت سکه طرح قدیم ۱۱میلیون و ۸۰۰هزار تومان، قیمت سکه طرح جدید ۱۲میلیون، نیم‌سکه ۶میلیون و ۲۰۰هزار تومان، ربع سکه ۳میلیون و ۶۵۰هزار تومان و سکه گرمی ۲میلیون و ۲۸۰هزار تومان به فروش می‌رسد.

وی با اشاره به اینکه افزایش نرخ ارز و اونس جهانی، قیمت سکه را بالا برده است، ادامه داد: امروز هر گرم طلای ۱۸عیار یک‌میلیون و ۱۹۶هزار تومان و هر مثقال طلا ۵میلیون و ۱۸۰هزار تومان فروخته می‌شود.

کشتی‌آرای با بیان اینکه حباب سکه به ۲۵۰هزار تومان رسیده است، گفت: با توجه به نوسانات کم بازار طلا میل برای سرمایه‌گذاری در این بازار کم شده و به همین دلیل حباب سکه نیز کاهش داشته است.

سرگردانی برنج‌های دپوشده در گمرک

معاون امور فنی گمرک ایران گفت: تکلیف برنج‌های دپو شده در گمرک همچنان مشخص نیست و در انتظار همکاری وزارت صمت، جهاد کشاورزی و بانک مرکزی است.

به گزارش گمرک، مهراد جمال‌اروقی افزود: ممنوعیت فصلی برنج از ابتدای مردادماه آغاز شد، اما محموله‌هایی داشتیم که قبل از ممنوعیت واردات برنج به کشور رسیده بودند و با مصوبه‌ای که از ستاد تنظیم بازار اخذ کردیم، توانستیم ۱۵هزار تن برنج را ترخیص کنیم. برنج‌هایی هم بعد از ممنوعیت فصلی به گمرکات رسیده که میزان آن ۸۵هزار تن است که با پایان زمان ممنوعیت واردات از ۱۵روز دیگر نسبت به ترخیص آن اقدام می‌شود.

معاون امور فنی گمرک ایران گفت: پیش از آن هم تا ابتدای آغاز ممنوعیت واردات برنج حدود ۷۰۰هزار تن برنج ترخیص شده بود. برای برنج‌هایی که ماه‌ها در گمرکات مانده‌اند، تأمین ارز صورت نگرفته و کد رهگیری بانک را ندارند، ما این را به وزارت جهاد کشاورزی اعلام کرده‌ایم. ویرایش ثبت سفارش هم باید از سوی وزارت صمت صورت گیرد.

ضبط ۲۲۱هزار دستگاه استخراج رمز ارز غیرمجاز

مجری طرح تأمین برق رمزارزها در شرکت توانیر از کشف و ضبط ۲۲۱هزار و ۳۹۰ دستگاه استخراج رمز ارز غیرمجاز در سال جاری خبر داد.

به گزارش پایگاه اطلاع‌رسانی وزارت نیرو (پاون)، محمد خدادادی افزود: در سال جاری ۲۲۱هزار و ۳۹۰ دستگاه استخراج رمز ارز غیرمجاز در ۵هزار و ۷۵۶ مرکز با ظرفیت ۶۲۱هزار و ۶۹۵ کیلووات کشف و ضبط شده است. وی با بیان اینکه در یک هفته گذشته نیز ۲۲۷ دستگاه استخراج رمز ارز غیرمجاز در ۱۴مرکز در کشور شناسایی، کشف و ضبط شده است، اظهار داشت: ظرفیت منصوبه این تعداد دستگاه غیرمجاز هم ۴۷۷ کیلووات بوده است.

مجری طرح تأمین برق رمز ارزها در توانیر، بیشترین درصد کشفیات دستگاه‌های رمز ارز غیرمجاز طی یک هفته گذشته را مربوط به استان تهران با ۲۲درصد دانست و یادآور شد: درصد این کشفیات در استان‌های آذربایجان شرقی و اصفهان هر کدام ۱۴درصد و خوزستان ۱۱درصد بوده است. خدادادی گفت: ۴۴درصد کشفیات در تعرفه‌های مختلف برحسب ظرفیت مربوط به تعرفه خانگی و ۲۳درصد مربوط به تعرفه سایر مصارف (تجاری) است.

مجری طرح تأمین برق رمز ارزها در توانیر گفت: با مقایسه میزان مصرف یک ماینر با سایر وسایل خانگی باید گفت مصرف برق یک ماینر دو تا سه کیلوواتی به میزان ۳۵ پنکه یا ۱۵ یخچال فریزر است. ماینری با این مشخصات همچنین به اندازه پنج کولر آبی یا یک کولر گازی برق مصرف می‌کند.

وی افزود: استخراج یک بیت کوین به بیش از ۳۰۰ مگاوات ساعت برق نیاز دارد که این میزان بیشتر از برق مصرفی حدود ۳۵هزار واحد مسکونی در یک شبانه‌روز تخمین زده می‌شود.

گزارش یک

ورود خودروهای پارکینگی به بازار

وزیر صمت: عرضه خودرو به بازار از هفته آینده افزایش می‌یابد

وزیر صمت افزایش عرضه خودرو به بازار را از هفته آینده وعده داد و گفت که طی هفته‌های آینده خودروهای باقی‌مانده در کف پارکینگ خودروسازان تکمیل و به بازار عرضه می‌شوند.

بازار خرید و فروش خودرو این روزها شاهد رشد قیمت انواع خودروهای تولید داخل است. فعالان بازار معتقدند خودروی صفر در بازار کم و همین امر عاملی شده است تا همه به سمت اعلام سلیقه‌ای قیمت‌ها باشند. علاوه بر این فضای مجازی و اعلام آگهی‌های اغواکننده نیز بر افزایش قیمت خودرو در بازار بی‌تأثیر نبوده است.

در حال حاضر بازار قیمت‌گذاری خودرو دچار بلاتکلیفی است، هیچ نظارتی هم بر بازار اعمال نمی‌شود، به نوعی این خریدار و فروشنده هستند که بر اساس منافع خود قیمت‌ها را روزانه با روندی افزایشی اعلام می‌کنند. نکته قابل تأمل اینکه معامله‌ای در بازار انجام نمی‌شود و همه قیمت‌ها صوری است.

به گزارش تسنیم، روز گذشته روند اعلام قیمت‌های کاذب در انواع خودروهای داخلی به حدی رسید که به عنوان مثال ارزان‌ترین خودروی روز مثل پراید ۱۱۱ رقم ۱۶۵میلیون تومان اعلام شده است، البته برخی آگهی‌ها قیمت ۱۶۸میلیون تومانی را نیز برای این خودرو منتشر کردند. جالب این است معامله‌ای برای پراید ۱۱۱ در بازار آن هم با قیمت ۱۶۵میلیون تومان صورت نمی‌گیرد. سمند ال‌ایکس با قیمت ۲۷۶میلیون تومان، رانا پلاس ۲۷۸میلیون تومان، پژو ۲۰۶ تیپ دو ۲۵۰میلیون تومان، پژو ۲۰۶ تیپ پنج ۲۹۵میلیون تومان و ۲۰۶صندوقدار ۲۹۶میلیون تومان مورد معامله قرار می‌گیرد.

نمایندگان مجلس که در این دوره با خودروسازها همراه نیستند، بازی‌های خودروسازان در عدم تحویل به موقع خودرو به مشتریان و آزادسازی قیمت‌ها را نوعی مظلوم‌نمایی می‌دانند و به رغم فرصت شش ماهه به وزیر صمت و مسکوت نگه داشتن واردات خودرو مدام در گفت‌وگو با رسانه‌ها از سازوکارهای واردات خودرو و عرضه خودروی باکیفیت سخن می‌گویند.

حال در چنین شرایطی وزیر صمت در حاشیه افتتاح نمایشگاه بین‌المللی قطعات، لوازم و مجموعه‌های خودرو به جمع خبرنگاران آمد و قول داد یکی از وعده‌هایش را در هفته آینده عملی کند. رضا فاطمی‌امین درباره بدهی‌های خودروسازان گفت: برنامه مالی ایران خودرو و سایپا که عمده بدهی‌ها و مطالبات مربوط به آنهاست، تعریف شده است. یکی از این بخش‌ها مدیریت جریان نقدینگی خودروسازهاست که درحال حاضر در حال انجام است.

وی ادامه داد: بحث دیگر مربوط به کاهش هزینه‌های سربار خودروهاست و بحث بعدی اصلاح ساختار مالی شرکت‌هاست که آن هم در حال انجام است. خودروسازها میزان انباشته بالا و بدهی‌های زیادی به قطعه‌سازان دارند، این واقعیت‌هایی است که وجود دارد. برنامه‌ای که برای بهبود صنعت خودرو تعریف کرده‌ایم، به درستی پیش می‌رود و تا دو سال آینده حتماً شاهد صنعت خودروی به‌روز، در حوزه سوخت و قیمت خواهیم بود.

فاطمی‌امین درباره داخلی‌سازی قطعات خودرو افزود: یکی از ۱۰ طرح برنامه‌ریزی شده بحث اصلاح ساختار صنعت است. روابط بین قطعه‌سازی و خودروسازی روابط غلطی است و باید اصلاح شود. ما به دنبال مجموعه‌سازی هستیم، یعنی اگر یک خودروساز قرار است با هشت قطعه‌ساز کار کند، هم مدیریت آن سخت است و هم قیمت و کیفیت آن متفاوت خواهد بود.

وی با بیان اینکه یکی از ۱۰ پروژه ما در صنعت خودرو، اصلاح ساختار این صنعت است، گفت: با توجه به اینکه رابطه بین خودروساز و قطعه‌ساز در کشور ما رابطه نادرستی است و آشفتگی‌های زیادی دارد، به دنبال اصلاح این روابط هستیم. امروز به جای ارتباط مستقیم بین خودروساز و قطعه‌ساز که مشکلاتی همچون پیچیده شدن مدیریت، سخت شدن کنترل کیفیت قطعات و قیمت‌ها را به دنبال دارد، ما به دنبال مجموعه‌سازی در صنعت خودرو هستیم.

فاطمی‌امین با بیان اینکه در حال حاضر هر خودروساز با ۷۰۰ تا ۸۰۰ قطعه‌ساز کار می‌کند، گفت: پس از مجموعه‌سازی، هر خودروساز با ۷۰ تا ۱۰۰مجموعه‌ساز کار خواهد کرد و مجموعه‌سازان نیز با قطعه‌سازان در ارتباط خواهند بود. این شیوه توسط خودروسازان خارجی اجرایی شده و موفق بوده است.

وزیر صمت در ادامه در خصوص تولید خودرو نیز گفت: ظرفیت‌ها و برنامه‌های همه ۱۰ خودروساز بزرگ کشور برای برنامه‌ریزی جهت تولید سالانه ۳میلیون دستگاه خودرو تا سال ۱۴۰۴ اخذ شده است. اکنون ۹۰درصد تولید خودرو توسط ایران‌خودرو و سایپا انجام می‌شود که این سهم تا سال ۱۴۰۴ به ۷۰درصد کاهش خواهد یافت. به این ترتیب سهم سایر خودروسازان از ۱۰ به ۳۰درصد خواهد رسید.

■ افزایش عرضه خودرو به بازار

وی ادامه داد: طی دو ماه گذشته جلسات متعددی بین وزارت صنعت با خودروسازان در خصوص تأمین قطعات و رفع مشکلات خودروهای ناقص برگزار شد.

فاطمی‌امین افزود: طی هفته‌های آینده خودروهای باقی‌مانده در کف پارکینگ خودروسازان تکمیل و به بازار عرضه خواهند شد. همچنین از هفته آینده ایران‌خودرو روزانه ۵۰۰ دستگاه و سایپا ۲۰۰ دستگاه بیش از ظرفیت کنونی خود تولید خواهند کرد که به این ترتیب عرضه خودرو افزایش می‌یابد.

نمای نزدیک

مظلوم‌نمایی خودروسازان برای افزایش قیمت خودرو

لطف‌الله سیاهکلی، عضو کمیسیون صنایع و معادن مجلس درباره ادعای خودروسازان مبنی بر زیان‌ده بودن تولید خودرو با قیمت‌های کنونی با وجود داشتن شرکت‌های متعدد ساختمانی، توریسمی و بیمه‌ای گفت: ساختار ایران‌خودرو و سایپا، هزینه‌بر و ناکارآمد است و تا زمانی که وزیر صنعت، معدن و تجارت نتواند این ساختار را اصلاح کند، در بر همین پاشنه می‌چرخد. وی افزود: خودروسازان تلاش می‌کنند با بهانه‌های مختلف قیمت خودرو را افزایش دهند، در واقع با وجود رشد بهای خودرو، کیفیت نه تنها بهتر نشده بلکه بدتر نیز شده است، به دلیل این عملکرد خودروسازان باید نام آنها در گینس ثبت و به آنها جایزه بین‌المللی داده شود، زیرا با وجود افزایش قیمت و کیفیت نامطلوب، برای خرید این خودروها متقاضیان بسیاری در نوبت وجود دارند که این شرایط بیانگر هنرمندی خودروسازان است!

گزارش ۲

مجلس به موضوع «گوشی لوکس» ورود کند

واردات تلفن همراه در ۷ ماه ابتدایی امسال، رتبه نخست را به خود اختصاص داده‌است

میزان واردات گوشی در ۲/۵سال گذشته، ۷/۳ میلیارد دلار بوده‌است و این مبلغ هنگفت ارزی تنها برای تأمین ۴ درصد نیاز بازار (۱/۶ میلیون دستگاه) هزینه شده‌است. به عبارت دیگر، برای واردات هر تلفن همراه از برند امریکایی اپل، عملاً ارز مورد نیاز برای واردات پنج تلفن همراه متعارف مورد نیاز اکثر مردم از سایر برندها مصرف شده‌است.

آمارهای سامانه همتا نشان می‌دهد که در طول ۲/۵ سال گذشته، حدود ۳ میلیون گوشی لوکس به ارزش بیش از ۲ میلیارد دلار وارد کشور شده که در این میان برند اپل بیش از ۱/۵ میلیارد دلار از این میزان را به خود اختصاص داده و واردات تلفن همراه در بین ۱۰ قلم عمده کالاهای وارداتی، رتبه نخست را به خود اختصاص داده‌است.

به گزارش فارس، آمارهای سامانه همتا نشان می‌دهد که در طول ۲/۵سال گذشته، حدود ۳میلیون گوشی لوکس به ارزش بیش از ۲ میلیارد دلار وارد کشور شده که در این میان برند اپل بیش از ۱/۵ میلیارد دلار از این میزان را به خود اختصاص داده‌است.

به گفته مهدی میر اشرفی، رئیس کل گمرک ایران، تلفن همراه در هفت ماه ابتدایی سال ۱۴۰۰، واردات تلفن همراه در بین ۱۰ قلم عمده کالاهای وارداتی، رتبه نخست را به خود اختصاص داده‌است. این در حالی است که بر اساس آمار ارائه شده از سوی سامانه همتا در سال گذشته، حدود یک‌میلیون ۳۰۰ هزار از مجموع ۱۵ میلیون و ۶۰۰ هزار دستگاه تلفن همراه وارد شده به کشور، قیمت بالای ۳۰۰ دلار داشته‌اند و برای تأمین این گوشی‌ها بیش از ۹۲۰ میلیون دلار هزینه شده‌است.

■ میزان واردات گوشی در ۲/۵ سال گذشته، ۷/۳ میلیارد دلار

عوارض واردات موبایل‌های بالای ۶۰۰ دلار در بودجه سال ۱۴۰۰ توسط نمایندگان مجلس شورای اسلامی ۱۲ درصد تعیین شد، اما شواهد حاکی از آن است که این تصمیم نتوانسته‌است واردات گوشی‌های لوکس را کاهش دهد.

آمارهای سامانه همتا (رجیستری) نشان می‌دهد از ابتدای سال ۹۸ تا انتهای شهریورماه ۱۴۰۰، تعداد ۴۰ میلیون تلفن همراه به ارزش بیش از ۷/۳ میلیارد دلار ثبت شده‌است که در این میان تلفن‌های همراه اپل بیش از ۱/۵ میلیارد دلار از این میزان را شامل می‌شود. البته این نکته قابل توجه است که این مبلغ هنگفت ارزی تنها برای تأمین ۴ درصد نیاز بازار (۱/۶ میلیون دستگاه) هزینه شده‌است. به عبارت دیگر، برای واردات هر تلفن همراه از برند امریکایی اپل، عملاً ارز مورد نیاز برای واردات پنج تلفن همراه متعارف مورد نیاز اکثر مردم از سایر برندها مصرف شده‌است.

■ وقتی واردات اپل با جنجال رسانه‌ای از ممنوعیت نجات یافت!

سابقه موضوع محدودیت ورود گوشی تلفن همراه لوکس که عمدتاً شامل برند امریکایی اپل است، به ابتدای سال ۱۳۹۹ برمی‌گردد. با توجه به تشدید مشکلات ارزی کشور پس از فراگیری کرونا و به دلیل کاهش صادرات در انتهای سال ۱۳۹۸، تخصیص ارز بسیاری از کالاها از جمله تلفن همراه از ابتدای سال ۹۹ با اختلال جدی روبه‌رو شد.

با توجه به عدم توان بانک مرکزی در تأمین ارز این کالا، جلسات متعدد کارشناسی از ابتدای اردیبهشت ۹۹ با حضور دستگاه‌های مرتبط از جمله بانک مرکزی، وزارت صمت و نمایندگان بخش خصوصی (انجمن واردکنندگان)، برگزار شد تا تدبیری برای برون‌رفت از این مشکل اندیشیده شود. بنابر گفته منابع آگاه در نهایت مقرر شد تا واردات تلفن همراه لوکس در تمامی رویه‌ها ممنوع شود.

در نتیجه در جلسه کارگروه تلفن همراه و تجهیزات سیمکارت‌خور مورخ ۹۹/۲/۳۱ در وزارت صمت (با حضور تمامی اعضا)، تصمیم نهایی اتخاذ و ممنوعیت واردات تلفن‌های همراه بالای ۳۰۰ یورو مصوب شد. این موضوع جهت اجرایی شدن، در جلسه کارگروه نظارت و تخصیص ارز وزارت صمت در ابتدای تیرماه سال گذشته به تصویب رسید و حتی طی نامه‌ای به سرپرست معاونت بازرگانی داخلی وزارت صمت ابلاغ شد، اما با توجه به فشار رسانه‌ای ایجاد شده در آن مقطع، برخی ملاحظات تنظیم بازار (افزایش شدید قیمت گوشی اپل که تا دو برابر هم رسید) و همچنین ورود برخی از مسئولان (از جمله وزیر ارتباطات و فناوری اطلاعات و سخنگوی دولت وقت)، امکان اجرای این مصوبه فراهم نشد، اما با توجه به اهمیت موضوع، مقام معظم رهبری در جلسه با هیئت دولت به موضوع ورود نموده و از واردات کالای لوکس (به‌عنوان مثال برند امریکایی اپل) انتقاد کردند.

ایشان اشاره کردند: یکی مسئله واردات بی‌رویه است که ما مکرر روی این تکیه کرده‌ایم... این واردات بی‌رویه چیز خیلی خطرناک و مهمی است. گاهی اوقات این واردات، واردات لوکس است؛ یعنی هیچ نیازی به آن نیست. شنیدم که برای واردات یک نوع گوشی لوکس امریکایی در سال ۹۸ حدود نیم میلیارد دلار - این‌جور گزارش شد به ما- مصرف شده! البته بخش خصوصی این کار را می‌کند، منتها بایستی دولت جلوی این را بگیرد. این یکی از مانع‌ها. (۹۹/۶/۲)

■ واردات ۵۰۰ میلیون دلاری گوشی‌های لوکس در سال ۱۴۰۰

پس از بیانات مقام معظم رهبری، مجلس شورای اسلامی در قانون بودجه ۱۴۰۰ حقوق ورودی گوشی تلفن همراه بالای ۶۰۰ دلار (که بیش از ۸۵ درصد آن اپل است) را از ۵ درصد به ۱۲درصد افزایش داد که به گفته برخی از کارشناسان اقتصادی نمی‌تواند عامل مهمی در جهت جلوگیری از هزینه‌های ارزی برای واردات کالاهای لوکس باشد؛ چراکه در نتیجه این اقدام مجلس شورای اسلامی گوشی‌های بالای ۶۰۰ دلار تنها حدود یک‌درصد افزایش قیمت پیدا کرد و واردات این گوشی‌ها در سال ۱۴۰۰ نیز ادامه یافت؛ به طوری که در شش‌ماه ابتدایی سال جاری، ۵۰۰ میلیون دلار گوشی بالای ۶۰۰ دلار وارد کشور شده‌است.

در سال جاری گوشی‌های بالای ۳۰۰ یورو با تأمین تنها ۶ درصد نیاز بازار، حدود ۳۰ درصد کل ارز تخصیص‌یافته برای واردات موبایل را مصرف کرده‌اند، به همین دلیل، تعیین مرز ۳۰۰ یورو برای تشخیص مصداق گوشی لوکس منطقی است. به نظر می‌رسد با توجه به هزینه قابل‌توجه برای واردات گوشی‌های بالای ۳۰۰ یورو، بهتر است محدودیت واردات تنها نباید منحصر به برند اپل شود. با توجه به اینکه در این باره با دو رویکرد «افزایش تعرفه» یا «ممنوعیت ثبت‌سفارش یا واردات»، امکان کاهش مخارج ارزی برای واردت گوشی‌های لوکس وجود دارد.

■ حیف و میل میلیون‌ها دلار ارز برای تأمین نیاز ۴ درصد مردم!

با توجه به اهمیت کنترل مخارج ارزی کشور، می‌توان از روش‌های گوناگون از واردات کالاهای غیرضروری و لوکس جلوگیری کرد. به عنوان مثال می‌توان تعرفه واردات این کالاها را افزایش داد. همچنین می‌توان ثبت‌سفارش کالا و واردات آن را ممنوع کرد که البته هر کدام از این اقدامات می‌تواند شرایط بازار موبایل را تغییر دهد. گوشی‌های لوکس، تنها نیاز تعداد کمی از مردم را برطرف می‌کند؛ بنابراین بهتر است سیاستگذار با بررسی دقیقی این مسئله، یک راهکار منطقی و علمی برای کاهش واردات گوشی‌های لوکس اتخاذ کند.

علاوه بر این با جلوگیری از خروج بی‌رویه ارز در شرایط تحریمی، می‌توان مواد اولیه مورد نیاز بسیاری از صنایع تولیدی کشور را تأمین کرد؛ چراکه بسیاری از صنایع، از جمله پوشاک، موادغذایی، تایر و غیره نیازمند مواد اولیه بوده و مخارج ارزی آنها به مراتب کمتر از واردات گوشی‌های لوکس خواهد بود.

نکته قابل‌توجه این است که جلوگیری از واردت کالاهای لوکس از جمله گوشی‌های گران قیمت، باید در همه رویه‌ها به صورت جدی پیگیری شود؛ زیرا در غیر این صورت حتی با وجود تصویب ممنوعیت واردات و اعمال تعرفه، این گوشی‌ها از طریق مناطق آزاد و برخی دیگر از استثنائات تجاری، وارد کشور خواهد شد و تأثیر هرگونه تصمیم احتمالی برای کاهش مخارج ارزی را خنثی خواهد کرد.

خبر کوتاه

لاستیک‌های تاریخ مصرف گذشته زیر کامیون‌ها

دبیر کانون کامیونداران گفت: لاستیک سنگین به حدی گران شده که رانندگان به سمت خرید لاستیک‌های تاریخ مصرف گذشته متمایل شده‌اند.

به گزارش خبرنگار مهر، اگر چه تصمیم انجمن صنفی صنعت تایر برای افزایش قیمت انواع لاستیک با وتوی سازمان حمایت مصرف‌کنندگان و تولیدکنندگان مواجه شد، اما تصمیم وتو شده انجمن، تأثیر خود را روی قیمت‌های بازار گذاشته و باعث رشد شدید قیمت شده‌است.

۲۶ مهر ماه انجمن تولیدکنندگان تایر از افزایش ۳۰ تا ۴۰ درصدی نرخ لاستیک‌های سنگین تولید داخل طی دو مرحله، مرحله اول از ۲۶مهرماه و مرحله دوم از اول دی ماه سال جاری خبر داده‌بود. بر اساس اعلام این انجمن، قیمت‌گذاری لاستیک تولیدی از حیطه اختیارات ستاد تنظیم بازار خارج شده و در اختیار تشکل صنفی مربوطه (انجمن تولیدکنندگان تایر) قرار گرفته‌است. این اعلام با انتقاد برخی دست‌اندرکاران وزارت صمت، نمایندگان مجلس و رسانه‌ها مواجه شد که پس از آن سازمان حمایت از منتفی شدن این تصمیم انجمن تایر خبر داد. این در حالی بود که آخرین افزایش قیمت در ۲۱ تیر ماه سال جاری رخ داده بود که در آن قیمت لاستیک تولید داخل با افزایش ۱۰درصدی همراه شده‌بود. با این حال صرف اعلام افزایش قیمت لاستیک، اثر خود را در بازار گذاشت و در حال حاضر افزایش نرخ لاستیک سنگین در بازار آزاد مشهود است. اتفاقی که سبب‌شده تا به گفته برخی فعالان صنعت حمل و نقل، رانندگان کامیون به خرید لاستیک‌های نوی تاریخ مصرف گذشته روی بیاورند.

وزیر نفت تأکید کرد

تلاش وزارت نفت برای تأمین سوخت زمستانی

وزیر نفت گفت: وزارت نفت در طی این مدت تمام تلاش خود را انجام می‌دهد تا سوخت زمستانی در بخش خانگی تأمین شود و با چالش گاز روبه‌رو نشویم.

جواد اوجی، در تشریح نشست دیروز با نمایندگان مجلس شورای اسلامی، درباره اقدام‌های وزارت نفت در زمینه تأمین گاز در زمستان گفت: وزارت نفت با انجام تعمیرات اساسی در پالایشگاه‌ها، خطوط لوله انتقال، ایستگاه‌های تقویت فشار و تأمین سوخت مایع اعم از نفت گاز و نفت کوره در حوزه نیروگاه‌ها مخازن و صنایع اقداماتی را انجام داده‌است.

وی با بیان اینکه امسال به فضل اللهی، ۴۵۰ میلیون لیتر بیشتر از پارسال ذخیره‌سازی سوخت مایع داشته‌ایم، افزود: همچنین با توجه به تدابیر خوبی که در وزارت نفت دیده شده و هماهنگی‌های خوبی که با همکارانمان در وزارت نیرو صورت گرفته‌است، در تلاش هستیم تا تأمین سوخت زمستانی به خصوص در بخش خانگی صورت بگیرد تا با چالش گاز روبه‌رو نشویم.

مشاور نخست وزیر پاکستان:

برنج پاکستان را می‌توان با نفت تهاتر کرد

مشاور ارشد نخست وزیر پاکستان در امور بازرگانی و سرمایه‌گذاری در دیدار با وزیر جهاد کشاورزی ایران اظهار کرد که پاکستان دارای برنج و ایران دارای نفت و پتروشیمی است که می‌توانیم این کالاها را با هم تهاتر کنیم.

به گزارش ایسنا به نقل از پایگاه اطلاع‌رسانی وزارت جهاد کشاورزی سید جواد ساداتی‌نژاد، وزیر جهاد کشاورزی در دیدار با عبدالرزاق داوود، مشاور ارشد نخست وزیر پاکستان در امور بازرگانی و سرمایه‌گذاری (سرپرست وزارتخانه بازرگانی پاکستان) و هیئت همراه اظهار کرد: پیشینه رابطه ایران و پاکستان قدمت بالایی دارد، ما دارای مرز، دین، فرهنگ و اقوام مشترک هستیم که می‌تواند شرایط تجاری بهتری نسبت به امروز برای دو کشور به ارمغان بیاورد. عبدالرزاق داوود، مشاور ارشد نخست وزیر پاکستان در امور بازرگانی و سرمایه‌گذاری (سرپرست وزارتخانه بازرگانی پاکستان) اظهار کرد: در حال حاضر روابط تجاری و اقتصادی ایران و پاکستان هیچ مناسبتی با پیشینه روابط این دو کشور ندارد و امیدواریم بتوانیم این شرایط را تغییر دهیم.

وی افزود: در این منطقه نیازمند یک اتصال و ارتباط بین کشورهای ایران، پاکستان، افغانستان، ترکمنستان، قزاقستان و تاجیکستان است و در این اتصال منطقه‌ای، ایران و پاکستان مهم‌ترین کشورها هستند، بدون ایران این ارتباط به ظرفیت نهایی نخواهد رسید.

داوود ادامه داد: هرگونه بهبود همکاری تجاری و اقتصادی با ایران بسیار مهم است و حجم تجارت این دو کشور به خصوص در حوزه کشاورزی باید گسترش یابد. وی با اشاره به ظرفیت تهاتر در دو کشور عنوان کرد: پاکستان دارای برنج و ایران دارای نفت و پتروشیمی است که می‌توانیم این کالاها را با هم تهاتر کنیم.

اقتصاد ایران از رکود خارج شده‌است؟

در حالی که رئیس کل بانک مرکزی از خروج اقتصاد ایران از رکود خبر می‌دهد، یک کارشناس اقتصادی معتقد است زمانی می‌توان گفت اقتصاد از رکود خارج شده که رشد اقتصادی برای سه سال پیاپی مثبت شود و نمی‌توان به رشد اقتصادی مثبت برای یکسال یا چند فصل اکتفا کرد.

به گزارش ایسنا، پیش از این علی صالح‌آبادی، رئیس کل بانک مرکزی در جلسه‌ای اعلام کرد که آخرین آمارهای منتشره حاکی از رشد ۶/۲درصدی تولید ناخالص داخلی ایران در فصل دوم سال ۲۰۲۱ است که دستاورد قابل‌توجهی است. رئیس کل بانک مرکزی گفته بخش غیرنفتی در همان دوره ۴/۷درصد رشد کرده که نشان‌دهنده آن است که اقتصاد ایران به طور قابل‌توجهی از رکود خارج شده و به سمت بهبود حرکت کرده‌است. در این زمینه، وحید شقاقی در گفت‌وگو با ایسنا نیز اظهار کرد: در علم اقتصاد زمانی گفته می‌شود که اقتصادی از رکود خارج شده که حداقل سه سال پی در پی رشد مثبت داشته باشد و با یک سال یا چند فصل رشد اقتصادی مثبت نمی‌توان ادعا کرد که اقتصاد از رکود خارج شده‌است.

افت ۹هزار واحدی شاخص کل بورس ۱۶ آبان ۱۴۰۰

بورس تهران با افت ۹هزار واحدی شاخص کل، معاملات خود را به پایان رساند.

به گزارش خبرگزاری صداوسیما، در پایان معاملات دیروز بازار سرمایه، شاخص کل بورس با افت ۹هزار و ۶۸۹ واحدی به عدد یک‌میلیون و ۴۳۰هزار واحد و شاخص هم‌وزن نیز با افت‌هزار و ۵۵۸ واحدی به عدد ۳۸۴هزار واحد رسید، ضمن اینکه نمادهای فولاد، شستا، فارس، فملی و کچاد بیشترین تأثیر را در افت شاخص کل داشتند. در فرابورس نیز شاخص با افت ۱۲۸ واحدی ایفکس به عدد ۲۰هزار واحد رسید و نمادهای زاگرس، آریا و فجهان بیشترین تأثیر را در افت ایفکس داشتند. ارزش معاملات خرد بورس و فرابورس به بیش از ۶هزار و ۲۲۰میلیارد تومان رسید، همچنین ۴۹۰میلیارد تومان تغییر خالص مالکیت افراد حقیقی به حقوقی بود.

پیشخوان Pishkhan.com

برشِ روزنامه‌ها

با پراید آمدند با سانتافه خارج شدند

روزنامه آفتاب‌یزد در سرمقاله دیروز خود به بهانه هشدار درباره برخی خبرهای توئیتری که به زعم نویسنده نمی‌تواند مشکل گرانی و تورم را حل کند، پرده از واقعیاتی برداشت که تاکنون درباره آن چندان به صراحت گفته نشده بود؛ فعالان توئیتری ستاد انتخاباتی همتی که در دولت روحانی با پراید وارد شدند و با سانتافه خارج شدند!

سردبیر آفتاب نوشت: اگر اجازه بدهید می‌خواهم جمله آخر را همین ابتدا عرض کنم: اگر توئیتر توانست همتی را رئیس‌جمهور کند مشکل گرانی و تورم را نیز می‌تواند! در کوران تبلیغات انتخابات ریاست جمهوری سال ۱۴۰۰، ستاد انتخاباتی عبدالناصر همتی کاندیدای بخشی از اصلاح‌طلبان در این انتخابات پر شده بود از فعالان توئیتری. هر فردی که می‌توانست توئیت بزند و توئیت هایش پر بازدید و پر لایک بود می‌توانست در بخشی از ستاد رئیس سابق بانک مرکزی باشد. جالب آن بود که اصلاً هم مهم نبود که این افراد در فضای رسانه‌ای کشور خوشنام یا بدنام هستند، فقط نکته لازم همان پربازدید بودن توئیت‌ها بود. اگر بخواهم ریزتر بگویم باید عرض کنم که مثلاً در ستاد همتی افرادی حضور داشتند که متهم به فسادهای مالی بودند و در زمان دولت روحانی از طریق برخی ارتباط‌های مشکوک و مسئله‌دار با بعضی وزارتخانه‌ها توانسته بودند به نان و نوایی برسند. به قول معروف اینها خبرنگاران ساده‌ای بودند که با پراید وارد وزارتخانه‌های دولت روحانی شدند و با سانتافه بیرون رفتند، حتی برخی افراد در ستادهای همتی حضور داشتند که به رغم اینکه به اصطلاح شاخ توئیتر بودند ولی در مورد آنان شائبه‌های جدی اخلاقی مطرح بود که آن هم داستان جالبی دارد.

نویسنده اضافه کرده است: این مسائل را گفتم تا به آقای رئیس‌جمهور محترم و اطرافیان شان عرض کنم مبادا در مورد موضوع گرانی، راه آقای همتی را بروید! این روزها در شبکه اجتماعی توئیتر، توئیت‌هایی مشاهده می‌شود که مشکوک و عجیب است، یعنی دقیقاً مثل همان توئیت‌هایی است که در روز برگزاری انتخابات ریاست جمهوری مدعی بودند همتی در حال پیش افتادن از رئیسی است پس هموطن رأی بده! در این توئیت‌ها هم گفته می‌شود قیمت‌ها کاهش پیدا کرده و کم کم گرانی در حال از بین رفتن است، حتی برای درست‌نمایی، قیمت برخی اقلام خوراکی را ردیف می‌کنند که مشخص است از اساس چنین قیمت‌هایی وجود ندارد و اگر هم باشد مثلاً برای ماه اردیبهشت سال‌جاری است آن هم اگر از «میوه و تره‌بار» محل خرید کرده باشید.

ما و باربران امریکا

روزنامه کیهان یادداشت دیروز خود را به برخی ادعاهای فعالان سیاسی در قلب حقایق تاریخی در روابط ایران و امریکا اختصاص داد و با اشاره به ادعاهای چند فعال اصلاح‌طلب درباره ماجرای اشغال لانه جاسوسی توسط دانشجویان پیرو خط امام که چند روز پیش موضوع گفت‌وگوی آنها در کلاب هاوس بود، نوشت: مسائل مرتبط با «امریکا» در ایران بسیار واضح است. اهداف امریکا درباره کشور ما نیز موضوع پوشیده‌ای نیست. از آن طرف وضعیت و به عبارتی حد و اندازه کنونی امریکا هم روشن است. در سطح بین‌المللی هم درباره مسائل مرتبط با امریکا اجماع نسبی وجود دارد، با این وجود در ایران یک جریان عجیب و غریب وجود دارد که به طور کلی منکر حقایق آشکار درباره امریکاست و در این میان افرادی پیدا می‌شوند که آن‌چنان دفاعی از امریکا می‌کنند که در خود امریکا چنین دفاعی از سیاست‌ها و وضعیت حکومت این کشور نمی‌شود! شاید گزافه نباشد اگر بگوییم در حال حاضر در هیچ کشوری افراد به اندازه ایران به خود جرئت نمی‌دهند از امریکا دفاع و تبلیغ کنند، حتی در خود امریکا! این افراد مخلوط هستند؛ بعضی باسابقه راست مثل سلطنت‌طلب‌ها و بعضی با سابقه چپ مذهبی مثل برخی از اعضای حزب منحله مشارکت و شماری از عناصر سازمان سابق مجاهدین انقلاب اسلامی از امریکا و سیاست‌های ضدایرانی آن حمایت می‌کنند. در ایران یک «خط» وجود دارد که با بهره‌گیری از ظرفیت‌های مختلف و حتی با دست‌کاری در اظهارات برخی رهبران مذهبی درصدد قلب حقایق هستند. برخی حقایق مسلم تاریخی به کلی انکار و برخی حقایق مسلم تاریخی جابه‌جا می‌شوند. نویسنده با فهرست ادعایی از سوی برخی فعالان سیاسی داخلی در تطهیر امریکا نوشته یک سؤال اساسی این است که امریکا تا چه حد توانسته در سیستم فرهنگی، آموزشی و سیاسی ایران نفوذ کند و افراد را به خدمت بگیرد؟ مشخص کردن حد این موضوع خیلی دشوار است اما می‌توانیم بگوییم دشمن خیلی جلو آمده است و این از ظواهر امر و توجیهات هر روزه‌ای که برای حمایت از سیاست‌های امریکا می‌شود، پیداست و برای این مسئله باید فکری کرد.

تناقض رادیکال‌ها

روزنامه صبح‌نو در سرمقاله دیروز خود رفتار برخی اصلاح‌طلبان تندرو در «ماجراجویانه» توصیف کردن اقتدار نیروی دریایی سپاه پاسداران انقلاب اسلامی در مواجهه با نیروهای امریکایی در دریای عمان را مورد نقد قرار داد و نوشت: با وجود همه اختلاف‌های رویکردی و سیاسی در داخل، وقتی پای منافع ملی و مقابله با دشمن وسط می‌آید همه ایرانیان معمولاً ید واحد می‌شوند و یکپارچه در برابر زیاده‌خواهی‌ها می‌ایستند. این رسم همیشگی ایرانیان بوده که نسبت‌به آب و خاک خود عرق ملی دارند و هیچ تساهلی نسبت به حفظ تمامیت ارضی به خرج نمی‌دهند. وطن‌دوستی در عمق و جان ما ساکنان چهارراه تمدنی ریشه دارد و با هیچ بالا و پایین و سختی و حتی مصیبتی قابل انتقال و تقلیل نیست که اگر بود «هشت سال شورانگیز» برای حفظ وجب به وجب از مام وطن، آنچنان جانفشانی نمی‌شد. در کنار این عرق میهنی، افرادی هم هستند که در حول سیاست‌زدگی، حاشیه می‌روند و متن را که حفظ ایران (همانی که حاج قاسم آن را قرارگاه حسین‌بن‌علی نامید) است به دریای پرتلاطم بیراهه‌ها می‌سپارند. پس از فراری دادن کشتی‌های امریکایی در دریای عمان که قصد تعرض به نفتکش ایرانی را داشتند، اصلاح‌طلبان رادیکال با حمله به اقدام سپاه، آن را ماجراجویی دانستند و به حد اقدامی ناضرور تنزل دادند. این گروه نمی‌دانند یا نمی‌خواهند بدانند که بدون به رخ کشیدن اقتدار و حفظ استقلال، هیچ آرمان دیگری حتی تحقق جامعه مدنی و دموکراسی‌خواهی، مجالی برای بروز و ظهور نخواهد داشت. این نیروها دچار نقض غرض هستند، آنها آزادی را بدون لازمه اساسی آن یعنی استقلال‌خواهی و مبارزه با جریان سلطه می‌خواهند، این راه که این جریان می‌رود، به جایی نخواهد رسید.

گزارش یک

کبری آسوپار

انتشار یک «راز سر به مهر» از ظریف

دولت روحانی هم پیشنهاددهنده آزمایش موشکی هم مخالف آن!

آزمایش‌های موشکی ایران در همه سال‌های اخیر در نیروهای مسلح دنبال شده است و جزئی از سیاست‌های اصلی دفاعی کشور به شمار می‌رود، با این حال طی سال‌های ۱۳۹۲ تا ۱۴۰۰ که دولت حسن روحانی با محور «مذاکره» بر سر کار آمد، این آزمایش‌ها را حامیان دولت به عنوان یک عامل برهم زننده مذاکرات و برجام معرفی و تبلیغ می‌کردند. حال خاطراتی منتشر شده است که نشان می‌دهد از قضا شخص محمدجواد ظریف در مقطعی پیشنهاددهنده انجام آزمایش موشکی بوده و مصرانه آن را پیگیری کرده است.

حسن روحانی با اعتماد به نفس کاذب و همیشگی‌اش پشت تریبون رفت. نوبت به صحبت او در مناظرات انتخاباتی رسیده بود (اردیبهشت سال ۹۶)، جملات او به شدت در رسانه‌های ضدایرانی وایرال شد: «دیدید چه کار کردند، آمدند چگونه شهرهای زیرزمینی را نشان دادند تا برجام را به هم بزنند، روی موشک شعار نوشتند تا برجام را به هم بزنند تا ما نتوانیم از برجام استفاده صددرصدی بکنیم...».

همین جملات او حاوی دو ادعا بود؛ اول آنکه آزمایش‌های موشکی، نمایش شهرهای زیرزمینی موشکی و شعارنویسی علیه اسرائیل روی موشک‌ها موجب برهم خوردن برجام و خلاف روال مذاکرات است و دوم که در بطن خود تهمتی سنگین و غیراخلاقی را هم دارد، اینکه چنین کاری تعمداً انجام شده است، یعنی اینگونه نبوده که نیروهای مسلح ایران دچار اشتباه تحلیلی و محاسباتی شده باشند و برنامه دفاعی را خلاف روال برجام پیش برده باشند بلکه طبق ادعای روحانی، چون می‌دانستند این برنامه دفاعی موجب تخریب برجام است، آن را انجام داده‌اند تا برجام به هم بخورد و دولت روحانی نتواند از برجام استفاده کند!

ادعای دوم که هیچ استناد و استدلالی نداشت و صرفاً تهمت بود. در فضای بی‌اخلاق رسانه‌های اصلاح‌طلب و حتی در رسانه‌های اصولگرا هم این سؤال پررنگ نشد که مبنای چنین ادعایی چیست. ادعای اول هم در بهترین حالت اشتباه تحلیلی بود که تحت تأثیر عملیات رسانه‌ای غربی‌ها طرح می‌شد و اختلافات داخلی را رقم می‌زد. روحانی و حامیانش به جای تخطئه غربی‌ها برای برهم زدن برجام یا عدم انجام تعهداتش، توپ را به زمین نیروهای مسلح و منتقدین داخلی می‌انداختند. این حجم از خوش‌بینی به دشمن خارجی عجیب می‌نمود، البته این مسئله را نباید از نظر دور داشت که حسن روحانی و حامیانش موقعیت خود را هم در نظر می‌گرفتند. وقتی همه توصیه‌ها و حتی عتاب‌ها برای غیرقابل اعتماد بودن غرب را در عمل و در مواضع رد کردند، حالا با هر بار عهدشکنی طرف‌های غربی برجام، خود هم زیر سؤال بودند، لذا تلاش کردند منتقدان داخلی خود را مقصر جلوه بدهند. علاوه بر این هدف، آنها با این تیر، نشان دیگری را هم هدف می‌گرفتند؛ تخریب وجهه منتقدان خود و تبلیغ اینکه آنها دلسوز ایران و مردم نیستند، به همین دلایل هم بود که آنها هیچ وقت نخواستند فکر کنند که مگر برنامه دفاعی ایران یا شعارهای ایران علیه اسرائیل جزئی از برجام یا مذاکرات ۱+۵ بود؟

این جملات روحانی صرفاً یک نمونه از ده‌ها مورد موضع‌گیری و بلکه عملیات رسانه‌ای هماهنگ دولتمردان و حامیان اصلاح‌طلب روحانی علیه برنامه موشکی کشور و نیروهای مسلح ایران بود. آنها با سخنرانی‌ها و مصاحبه‌ها و اخبار و یادداشت متعدد از نیروهای مسلح کشور که پاسدار امنیت و عزت تک‌تک مردم ایران بودند، در اذهان برخی از مردم، نیروهایی سیاست‌زده که برای منافع جناحی، سود مردم ایران را بر باد می‌دهند، ساختند و خود را از اتهام نابلدی در مذاکرات و خطا در نگارش برجام رهانیدند. با امثال چنین دروغ‌هایی، آنها مردم را فریب دادند و در انتخابات سال ۹۶ هم توانستند رأی لازم را به دست بیاورند و برای چهار سال دیگر هم دولت را در دست گرفتند. حال خاطرات منتشر شده خود آنان نکاتی را می‌گوید که خلاف این ادعاهاست.

■ ظریف کدام طرف بود؟

چندی پیش محمدجواد ظریف، علی‌اکبر صالحی، سیدعباس عراقچی و مجید تخت‌روانچی، مسئولان ارشد وزارت امور خارجه سابق و اسبق کشورمان که نقش اصلی را در مذاکرات هسته‌ای منجر به برجام ایفا کرده بودند، کتابی با عنوان «راز سر به مهر» منتشر کردند. گویا شیوه تألیف کتاب اینگونه بوده که این افراد، تمام خاطرات و اسناد و مطالبشان را راجع به مذاکرات- از دوره مذاکرات محرمانه در مسقط عمان تا پایان دستیابی به برجام- نقل یا ارائه کرده‌اند و نهایتاً سیدعلی موجانی، مشاور ظریف آنها را گردآوری و در شش جلد تألیف کرده است.

ظریف در این خاطرات برای دفاع از خود در برابر منتقدانش که می‌گفتند او به خاطر پیروزی در مذاکرات، برنامه دفاعی کشور را قربانی کرده است، توضیح می‌دهد که نه تنها برنامه دفاعی کشور را محدود نکرده بلکه چگونه خود پیگیر انجام آزمایشات موشکی بوده است!

حامیان برنامه موشکی ایران و نیز نیروهای مسلح همواره تأکید داشتند که قوت دفاعی و نظامی کشور علاوه بر قدرت‌بخشی به ایران و تضمین امنیت و عزت ایران شدن، می‌تواند ابزار پر شدن دست مذاکره‌کنندگان ایرانی و در کل بانی قدرتمندی ایران در سیاست خارجه باشد. طبعاً کشوری که نتواند در اوج تهدیدات نظامی، قدرت دفاع از خود داشته باشد، حرف و مذاکره‌اش خریداری ندارد.

مشاور ظریف و نویسنده کتاب راز سر به مهر در صفحات ۱۵۱ و ۱۵۲ کتاب می‌نویسد: «در آن گزارش (یکی از گزارش‌های ظریف به مسئولان کشورمان) به برخی از بی‌صداقتی‌ها از سوی بعضی آگاهان در نظام پرداخته شد، به عنوان نمونه به سؤال رئیس دانشگاه شریف پیرامون علت مخالفت وزارت امور خارجه با پرتاب ماهواره (در کنار آزمایش موشکی) اشاره شد. رئیس دانشگاه گفته بود آقای حسین شریعتمداری شخصاً به او گفته است که وزیر خارجه از این اقدام ممانعت کرده، این در حالی است که دکتر ظریف پرتاب ماهواره در زمان مقرر را درخواست کرده بود، ولی وزیر دفاع وقت جمهوری اسلامی ایران به‌دلیل مشکلات فنی امکان آن را منتفی دانسته و لذا صرفاً به آزمایش موشکی بسنده شده بود.»

در ادامه کتاب آمده است: «در همان روزها انتشار دو شایعه همزمان؛ یکی مکالمه تلفنی وزرای خارجه ایران و امریکا با موضوع گفت‌وگو درباره برنامه دفاع موشکی جمهوری اسلامی ایران و دیگری ممانعت وزارت خارجه از سفر هیئت موشکی کره‌شمالی به ایران که توسط جمعی از نمایندگان مجلس شورای اسلامی شکل سؤال از وزیر خارجه گرفت، دیگر حکایت از یک اشتباه و تصادف نداشت، به نظر می‌رسید مسیری تازه در تقابل بر اساس اطلاعات گمراه‌کننده گشوده شده است.»

کتاب راز سر به مهر ادامه می‌دهد: «شرح مختصر ماجرا چنین بود: در تاریخ سه‌شنبه ۱۵بهمن ۱۳۹۲ش، خانم شرمن در ایمیلی به آقای عراقچی خبر داده بود که تحریم تعدادی شرکت ایرانی و غیرایرانی روز پنج‌شنبه ۱۷بهمن انجام می‌شود، لذا دکتر ظریف در تماس تلفنی با وزیر دفاع به ایشان اطلاع می‌دهد که امریکایی‌ها تصمیم دارند تعدادی از افراد و شرکت‌ها را در روز یادشده تحریم کنند و به ایشان پیشنهاد می‌کند که به عنوان اقدام متقابل ضمن هماهنگی با ریاست‌جمهوری آمادگی لازم برای انجام آزمایش موشکی و پرتاب ماهواره برای روز پنج‌شنبه یا جمعه را ایجاد نماید. وزیر دفاع پس از پیگیری با متولیان صنعت هوا فضا در پاسخ بیان می‌دارند که برای پرتاب ماهواره مشکل فنی وجود دارد و آزمایش موشکی نیز نیاز به زمان و انجام مقدماتی دارد که ایشان هر دو مورد را پیگیری خواهد کرد. دکتر ظریف در جلسه روز بعد (چهارشنبه ۱۶بهمن ۱۳۹۲) دولت و در تماس‌های مکرر تلفنی موضوع را با وزیر دفاع پیگیری می‌کند تا از انجام موضوع مطمئن شود.»

■■■

اینکه ظریف و دولت روحانی برنامه دفاعی ایران را محدود کردند یا حداقل تلاشی برای تحدید آن انجام دادند یا نتیجه سیاست‌هایشان این بوده یا نه، می‌توان به تفصیل و تحلیل بحث کرد، اما آنچه اکنون محل سؤال است، این دوگانگی موضع علنی و غیرعلنی ظریف و دولت روحانی در مورد رابطه برنامه موشکی ایران و مذاکرات هسته‌ای و برجام است.

گزارش ۲

استانداردهای دوگانه ساده‌لوحانه در قبال امریکا

اصلاح‌طلبان که روزگاری، امریکا را مزاحم برجام می‌دانستند و «برجام اروپایی» را تئوریزه می‌کردند، این روزها مذاکره بدون امریکا را بی‌معنا می‌دانند و باز هم به سیاست کدخدامحوری روی آورده‌اند.

اواخر دولت دهم که مذاکرات هسته‌ای همچنان بر محور گفت‌وگوهای «ایران ـ اروپا» در جریان بود، حسن روحانی، رئیس مرکز تحقیقات استراتژیک مجمع تشخیص مصلحت نظام با حمایت اصلاح‌طلبان شعار و رویکرد جدیدی را در افکار عمومی مطرح کرد: «اروپایی‌ها کاره‌ای نیستند، باید با کدخدا (امریکا) ببندیم».

این شعار به زودی جای خود را در فضای سیاسی کشور باز و حسن روحانی با چاشنی کردن یک کلید و چند شعار دیگر، نام خود را از صندوق رأی خارج کرد و به عنوان هفتمین رئیس‌جمهور اسلامی ایران در رأس دولت یازدهم نشست.

کدخدانمایی و کدخداپنداری امریکا، روح جاری و ساری بر گفتمان دولت یازدهم در سیاست خارجه را تشکیل داد. برقراری تماس تلفنی بین رؤسای جمهور ایران و امریکا برای اولین بار، تلاش برای ازسرگیری پرواز مستقیم تهران- واشنگتن، قدم زدن وزرای خارجه دو کشور و ایجاد زمزمه‌های گاه و بی‌گاه مبنی بر ملاقات رؤسای جمهور دو کشور، همگی در این راستا قابل ارزیابی است.

در خارج از دولت نیز اقداماتی نظیر تلاش برای حذف شعار مرگ بر امریکا با محوریت چهره‌های حامی دولت در جریان بود.

اما تنها چند ماه بعد از تشکیل دولت دوم روحانی، اوضاع به‌گونه‌ای دیگر رقم خورد. امریکا از برجام خارج شده بود و این ضربه‌ای مهلک به دولتی محسوب می‌شد که تنها دستاورد مهمش برجام بود و همه تخم‌مرغ‌هایش را در سبد آن چیده بود. زین پس، امریکا نه کدخدا بلکه مزاحمی خوانده شد که بدون حضور آن، بهتر می‌شد از منافع برجام استفاده کرد! موضوع به اینجا ختم نشد و حتی مذاکره با امریکا، دیوانگی خوانده شد. نشست و برخاست‌های گسترده دولت روحانی با اروپایی‌ها برای مجاب کردن آنها در عمل به تعهدات برجامی‌شان در دستور قرار گرفت و از طرفی، امریکاستیزی به ادبیات دولتمردان راه یافته بود. در نهایت، اروپایی‌ها کانال تبادل مالی اینستکس را پیش روی دولت روحانی قرار دادند؛ کانالی که هیچ آبی از آن گرم نشد، به نحوی که صدای حسن روحانی را نیز درآورد و آن را کانالی توخالی توصیف کرد!

با تغییر دولت امریکا و روی کار آمدن جو بایدن، زمزمه‌های بازگشت امریکا به برجام مطرح شد. این بار اما اوضاع برای ایران تفاوت می‌کرد و بازگشت بدون هزینه امریکا به برجام، نه‌تنها عایدی برای ایران نداشت، بلکه به معنای رسمیت بخشیدن به ۱۵۰۰ تحریمی بود که بعد از خروج امریکا از برجام وضع شده بود.

دولت سیزدهم با درک همین موضوع، نه به خواسته امریکایی‌ها تن داده و نه میز مذاکره را ترک کرده است و مذاکرات هسته‌ای را با اروپایی‌ها با هدف رفع تحریم‌ها نه اصالت دادن به برجام از سر گرفته است.

اما اصلاح‌طلبان که در انتخابات‌های مجلس، ریاست‌جمهوری و شورای شهر با شکست سنگینی روبه‌رو شده‌اند و دوران خزان خود را در سپهر سیاست ایران سپری می‌کنند، رویکرد متفاوتی را نسبت به سیاست خارجی دولت سیدابراهیم رئیسی در پیش گرفته‌اند. آنان که روزگاری، امریکا را مزاحم برجام می‌دانستند و «برجام اروپایی» را تئوریزه می‌کردند، این روزها مذاکره بدون امریکا را بی‌معنا می‌دانند و باز هم به سیاست کدخدامحوری روی آورده‌اند.

حشمت‌الله فلاحت‌پیشه، فعال سیاسی حامی برجام نیز که در مجلس دهم ریاست کمیسیون امنیت ملی را بر عهده داشت به روزنامه آرمان می‌گوید: «خروج ترامپ از برجام نشان داد که بقیه اعضای برجام سیاهی‌لشکر هستند و ایران در حال حاضر مشغول مذاکره با سیاهی‌لشکرهای برجام است.»

به گزارش فارس، فلاحت‌پیشه چندی قبل و درست در روزی که عضویت ایران در پیمان شانگهای نهایی شد، در مصاحبه‌ای گفته بود که ایران به خاطر عدم‌پذیرش FATF نمی‌تواند عضو شانگهای شود!

روزنامه آرمان در شماره‌ای دیگر در گفت‌وگو با نصرالله تاجیک، سفیر پیشین اصلاح‌طلب ایران در اردن، «مذاکره مستقیم نه غیرمستقیم» را تیتر می‌کند و می‌نویسد: «مذاکره غیرمستقیم با امریکا منافع ایران را حفظ نمی‌کند. شاید پیامی که ایران می‌خواهد به امریکا از طریق رابط‌ها منتقل کند، با منافع رابطین در تضاد باشد و آنها در این امر دخالت کنند... مردم انتظار رفاه دارند و باید دولتمردان به سمتی حرکت کنند که این رفاه برای مردم به دست آید. در همین راستا ایران باید تغییری در مذاکرات غیرمستقیم ایجاد کند تا منافعمان را به دست آوریم.»

این روزنامه که در بین رسانه‌های اصلاح‌طلب سهم ویژه‌ای در موضوعیت بخشیدن به حضور امریکا در برجام دارد، در شماره روز شنبه (۱۵ آبان) خود، بار دیگر امریکا را طرف اصلی مذاکره می‌داند و تیتر خود را به «رفع تحریم‌ها فقط با «مذاکره مستقیم با امریکا» اختصاص می‌دهد. گذشته از تناقض و استاندارد دوگانه رسانه‌های اصلاح‌طلب در موضوع مذاکرات هسته‌ای و نقش امریکا، این رسانه‌ها در حالی مشغول نسخه‌پیچی برای سیاست خارجی دولت رئیسی هستند که در روزگاری نه چندان دور با تیترهایی نظیر «امضای کری تضمین است» و «صبح بدون تحریم» موجبات بسیاری از مشکلات کنونی اقتصادی را فراهم آوردند.

گزیده خبر

دبیر شورای عالی امنیت ملی:

سوءقصد به جان نخست‌وزیر عراق فتنه جدید اتاق فکرهای خارجی است

دبیر شورای عالی امنیت ملی نوشت: سوءقصد به جان نخست‌وزیر عراق فتنه جدیدی است که رد آن را باید در اتاق‌های فکر خارجی جست‌وجو کرد.

به گزارش مهر، علی شمخانی، دبیر شورای عالی امنیت ملی در حساب کاربری خود در واکنش به حمله پهپادی شنبه شب گذشته به اقامتگاه «مصطفی الکاظمی» نوشت: «سوءقصد به جان نخست وزیر عراق فتنه جدیدی است که رد آن را باید در اتاق‌های فکر خارجی جست‌وجو کرد که از سال‌ها قبل با ایجاد و پشتیبانی گروه‌های تروریستی و اشغال این کشور، جز ناامنی، ایجاد اختلاف و بی‌ثباتی ارمغانی برای مردم مظلوم عراق نداشته‌اند.»

گفتنی است بامداد روز گذشته صدای دو انفجار همراه با تیراندازی در منطقه سبز بغداد شنیده شد. به دنبال شنیده شدن صدای انفجار و تیراندازی، آژیر خطر سفارتخانه امریکا در منطقه سبز بغداد به صدا درآمده است. خبرگزاری فرانسه این حوادث را به نزدیکی منزل «مصطفی الکاظمی» نخست‌وزیر عراق در منطقه سبز مرتبط دانست و اعلام کرد: نزدیکی منزل الکاظمی هدف حمله هوایی قرار گرفته و منابع دیگری نیز عامل این حمله را پهپاد انفجاری و برخی دیگر، موشک کاتیوشا گفته‌اند. گروه رسانه‌ای امنیتی عراق در این ارتباط می‌گوید: «سوءقصد نافرجام علیه نخست وزیر، فرمانده کل نیروهای مسلح، توسط یک پهپاد بمب‌گذاری شده که قصد داشت اقامتگاه وی را در منطقه سبز بغداد هدف قرار دهد، انجام شد ولی او آسیبی ندیده و در سلامت کامل است. نیروهای امنیتی به نوبه خود اقدامات لازم را در رابطه با این تلاش نافرجام انجام می‌دهند.»

منابعی نیز از کاخ ریاست‌جمهوری عراق تأیید کرده‌اند که پهپادی کوچک به کاخ مصطفی الکاظمی برخورد کرد، اما این حادثه بدون آسیب‌دیدگی بوده است. الکاظمی نیز در نخستین واکنش با انتشار توئیتی نوشت که حالش خوب است و در ادامه از همگان خواست آرامش و خویشتنداری را در عراق حفظ کنند.

رئیس شورای شهر تهران:

سپاه امریکایی‌ها را مجبور به تسلیم کرد

رئیس شورای شهر تهران تأکید کرد که سپاه پاسداران نیروهای امریکایی را مجبور به تسلیم کرد.

به گزارش ایسنا، مهدی چمران با اشاره به درگیری نیروهای دریایی سپاه با امریکا در دریای عمان گفت: امریکایی‌ها در مقابل حملات سپاه پاسداران مجبور به تسلیم شدند و سپاه توانست نفتکش را با نفت سرقت شده به بندرعباس انتقال دهد. وی ادامه داد: سپاه پاسداران انقلاب اسلامی با عملیاتی حساب شده و شجاعانه در دریای عمان توانست این موفقیت و پیروزی را کسب کند. این نفتکش در سوم آبان در بندرعباس لنگر انداخت و این اقدام را به ملت ایران و سپاه پاسداران تبریک عرض می‌کنم.

وی با مقایسه عملیات شجاعانه سپاه در دریای عمان با سال‌های قبل از پیروزی انقلاب اسلامی و روزهایی که ایران دست‌نشانده امریکا در منطقه بود، گفت: باید از این موفقیت درس عبرت بگیریم، باید دشمنان ما بیاموزند در مقابل ملت آماده ما توان و یارای مقابله ندارند و تمامی این موفقیت‌ها به دلیل حمایت‌های ملت ایران است.

■ کوچک‌سازی اقدام سپاه نابخردانه است

همچنین حسین نجابت، نماینده ادوار مجلس درباره تلاش برخی اصلاح‌طلبان برای کوچک نشان دادن توقیف نفتکش متخلف در دریای عمان گفت: سپاه پاسداران در حفاظت از سرمایه‌های ملی، اقتدارآفرینی کرد و کار درستی بود که باعث افزایش قدرت ملی کشور در سطح منطقه و جهان شد. وی ادامه داد: ایستادگی سپاه در برابر ناوهای امریکایی، اقتدار ژئوپلتیک و نظامی ما را به همه نشان داده است. اینها مواردی است که در آن شکی وجود ندارد، هم داخلی‌ها و هم خارجی‌ها به این موضوعات اذعان دارند. نجابت با بیان اینکه یک طیف از افراطیون اصلاح‌طلب، نسبت به این مسئله موضع گرفته‌اند، تصریح کرد: این افراد هر وقت که در برابر امریکا و زیاده‌خواهی‌هایش ایستادگی شد، چنین واکنش‌هایی نشان داده‌اند.

نماینده ادوار مجلس ضمن اشاره به واکنش‌های عباس عبدی، صادق زیباکلام و سایر اصلاح‌طلبان عنوان کرد: وقتی نظرات این افراد را می‌بینیم، متوجه می‌شویم ظاهراً حرف اصلی دوستان این است که ما به نحوی که شده باید با امریکا سازش کنیم اما اینکه این سازش به قیمت منافع ملی ایرانی باشد یا نباشد برایشان فرقی ندارد. وی در پایان خاطرنشان کرد: از نظر این دوستان اصلاح‌طلب و افراطی اصلاً نباید در مقابل امریکا ایستادگی کرد یا در برابر زورگویی‌هایشان واکنشی نشان داد؛ آنها هژمونی امریکا را پذیرفتند و می‌خواهند ذیل رهبری و ریاست امریکا در دنیا زندگی کنند. بنابراین عکس‌العمل آنها طبیعی است. آنها می‌خواهند در قالب چیزی که اسم آن را دیپلماسی می‌گذارند از امریکا خواهش کنند که نفت ما را پس بدهید، در حالی که در ۴۰سال گذشته اموال ملت ایران را به رغم اینکه شکایت هم کرده‌ایم پس نداده‌اند.

حاجی‌بابایی:

اشتباهات گذشته آینه مذاکرات آتی باشد

دولت سیزدهم باید در مذاکرات آینده به طور جدی حقوق ملت ایران را پیگیری کند و نباید اشتباهاتی که در دولت سابق انجام شد، تکرار شود.

حمیدرضا حاجی‌بابایی در گفت‌وگو با مهر با بیان اینکه باید در مذاکرات آتی از امریکایی‌ها تضمین گرفته شود، اظهار داشت: حرف اصلی ما این است که باید حقوق ملت ایران در عرصه بین‌المللی محترم شمرده شود و کشورهای عضو برجام باید به تعهدات خود پایبند باشند و امریکا هم باید در صورت بازگشت به برجام، تعهدات خود را اجرا کند.

وی با اشاره به اینکه کشورهای عضو برجام باید به حقوق ملت ایران احترام بگذارند و تعهدات خود در قبال ایران را عملیاتی کنند، افزود: دولت روحانی در مذاکرات هسته‌ای خطاهای زیادی داشت که منجر به ایجاد مشکلاتی برای کشورمان شد و توقع ما از دولت سیزدهم آن است که در مذاکرات آینده دقت عمل داشته باشند و از عملکرد دولت سابق در مذاکرات عبرت بگیرند تا اشتباهاتی که آنان در مذاکرات داشتند، مجدداً تکرار نشود. حاجی‌بابایی در واکنش به تهدیدات برخی از مقامات غربی و تأکید آنان بر اینکه ایران باید شروط جدیدی را بپذیرد، تصریح کرد: قطعاً جمهوری اسلامی ایران در مذاکرات آینده شروطی را که با منافع ملی ما در تضاد باشد، نمی‌پذیرد، از این رو به هیچ وجه نباید خواستار مذاکره بر سر خطوط قرمز نظام جمهوری اسلامی ایران یعنی مباحث منطقه و مسائل موشکی باشند.

وی تأکید کرد: دولت سیزدهم باید در مذاکرات آینده شفاف عمل کند، مباحث مطروحه در مذاکرات را با مردم و مجلس در میان بگذارد، تصمیمات عاقلانه، عالمانه و بر اساس منافع ملی اتخاذ کند، نباید از حقوق ملت ایران کوتاه بیاید، باید به طور جدی حقوق ملت ایران را در مذاکرات پیگیری کند و خواستار رفع کامل تحریم‌ها باشد.

پشخوان
Pishkhan.com

این صفحه پیام‌ها، متن‌ها، عکس‌نوشت‌ها و خبرهای کوتاه منتشر شده در فضای مجازی را بازنشر می‌دهد. تلاش بر این است که دیدگاه‌ها و نظرات کاربران اندیشمند شبکه‌های اجتماعی در عرصه مکتوب هم دیده شود.

آیینه نفس

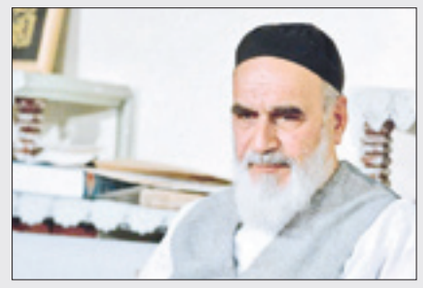

حساسیت امام(ره) حتی در مصرف دستمال کاغذی

دختر امام نقل می‌کند: یک بار که خدمت امام بودیم، از من خواستند پاکت دارویشان را به ایشان بدهم. داخل پاکت دارویی بود که باید به پایشان می‌مالیدند. شاید کسی باور نکند، بعد از مصرف دارو، امام یک دستمال کاغذی را به چهار تکه تقسیم کردند و با یک قسمت از آن، پایشان را پاک کردند و سه قسمت دیگر را داخل پاکت گذاشتند تا برای دفعات بعد بتوانند از آن استفاده کنند.

به امام گفتم: اگر برنامه زندگی اینگونه است، پس ما همه جهنمی هستیم! چون ما واقعاً این رعایت‌ها را به‌خصوص در مورد دستمال کاغذی نمی‌کنیم. آقا فرمودند: «شما این طور نباشید، ولی باید رعایت کنید.»

راوی: فریده مصطفوی، پا به پای آفتاب، ج ۱، ص ۱۶۷

منبع: کانال امام خمینی (ره) در ایتا

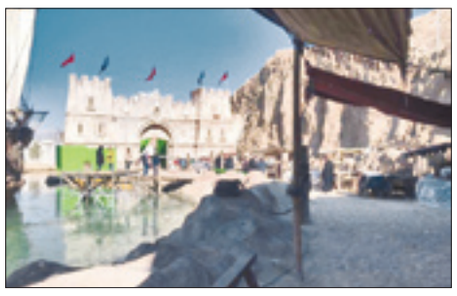

تلاش تحسین‌برانگیز میرباقری برای لوکیشن فیلم «سلمان فارسی»

حمید خواجه‌نژاد، مدیر روابط عمومی معاونت سیما در توئیتی نوشت: استاد داوود میرباقری خالق سریال‌های تاریخی امام علی(ع) و مختارنامه، برای ساخت «سلمان فارسی» ضمن بازدیدهای متعدد و همچنین مشورت با قارایی، خالق مستند ایرانگرد، جای جای کشور را برای انتخاب لوکیشن بررسی کرده تا هیچ ظرفیتی از این اقلیم متنوع در عظیم‌ترین سریال تلویزیونی ایران مغفول نماند.

روزهای بحران	تعداد جایگاه متصل به سامانه سوخت	درصد جایگاه متصل به سامانه سوخت	میزان مصرف بنزین سهمیه‌ای (میلیون لیتر)	بنزین سهمیه‌ای شیفت شده به آزاد (میلیون لیتر)
سه‌شنبه-۴ آبان	۶	۰ درصد	۰	۴۸
چهارشنبه-۵ آبان	۳۰۰	۷،۵ درصد	۳،۶	۴۴،۴
پنج‌شنبه-۶ آبان	۸۰۰	۲۰ درصد	۹،۶	۳۸،۴
جمعه-۷ آبان	۱۴۵۰	۳۶،۲۵ درصد	۱۷،۴	۳۰،۶
شنبه-۸ آبان	۲۱۰۰	۵۲،۵ درصد	۲۵،۲	۲۲،۸
یکشنبه-۹ آبان	۳۱۰۰	۷۷،۵ درصد	۳۷،۲	۱۰،۸
دوشنبه-۱۰ آبان	۳۸۰۰	۹۵ درصد	۴۵،۶	۲،۴
سه‌شنبه-۱۱ آبان	۴۰۰۰(تکمیل)	۱۰۰ درصد	۴۸	۰

آیا دولت در ماجرای اخلال در سامانه‌های سوخت کاسبی کرده است؟

احسان حسینی با انتشار تصویر فوق توئیت کرد: در ماجرای اختلال در سامانه هوشمند سوخت، دولت رئیسی در طول یک هفته، ۲۴۵ میلیون لیتر بنزین آزاد بیشتری فروخت و در مجموع ۲۵۸ میلیون لیتر سهمیه جبرانی برای خودروها در نظر گرفت. یعنی درآمد دولت صفر یا منفی بود. پاسخ به افرادی که میگفتن دولت به دنبال جبران کسری بودجه از جیب مردمه.

کاهش تولید خودرو در آلمان

کانال تلگرامی «» به نقل از المیادین خبر داده است: تولید خودرو آلمان بزرگ‌ترین اقتصاد اروپا در ماه سپتامبر به‌صورت غیر قابل پیش‌بینی با کاهش ۱۱ درصدی مواجه شد. علت این موضوع را کمبود مواد اولیه عنوان کرده‌اند. کاهش تولیدات صنایع آلمان نسبت به فوریه ۲۰۲۰ یعنی قبل از الزامی شدن رویه‌های بهداشتی مقابله با کرونا ۹/۵ درصد کاهش داشته است.

تصویر منتخب

محمد اکبرزاده با انتشار تصویر فوق نوشت: حال خودمون و اطرافیانمون رو با عکس‌های مازندران خوب کنیم.

واکنش کاربران شبکه‌های اجتماعی به ترور نافرجام نخست‌وزیر عراق

بازی الکاظمی یا توطئه امریکایی یا شاید هم هر دو!

وزارت کشور عراق اعلام کرد مصطفی الکاظمی، نخست‌وزیر عراق در یک «تلاش نافرجام ترور» توسط سه هواپیمای بدون سرنشین انتحاری در خانه خود در بغداد هدف قرار گرفت که دو فروند از آنها قبل از رسیدن به هدف سرنگون شدند و تنها یک مورد به اقامتگاه نخست‌وزیر برخورد کرد. کاربران شبکه‌های اجتماعی در توئیت‌هایی ضمن تحلیل ماجرا، پیرامون پشت پرده آن گمانه‌زنی کردند. برخی کاربران آن را توطئه امریکا برای آشوب در منطقه تحلیل کرده و بخشی آن را طراحی شخص الکاظمی برای مظلوم‌نمایی و تأثیرگذاری بر نتایج انتخابات عراق می‌دانند. در ادامه بخش‌هایی از واکنش‌های کاربران مرور شده است.

علی شمخانی:
سوء قصد به جان نخست‌وزیر عراق فتنه جدیدی است که رد آن را باید در اتاق‌های فکر خارجی جست‌وجو کرد که از سال‌ها قبل با ایجاد و پشتیبانی گروه‌های تروریستی و اشغال این کشور، جز ناامنی، ایجاد اختلاف و بی‌ثباتی، ارمغانی برای مردم مظلوم عراق نداشته‌اند.

حامد پهلوانی:
به‌نظر میاد ترور الکاظمی یه نمایش بوده برای چهره‌سازی و ابزار برای قدرت‌نمایی در عراق، یه چیزی شبیه نمایش کودتا علیه اردوغان چند سال پیش...

باقری:
ترور منزل الکاظمی در ادامه سناریو ناآرام‌سازی کشورهای حول ایران رقم خورد؛ حضور ترکیه در جولان سوریه، پررنگ شدن حضور داعش در افغانستان، تحرکات نظامی در آذربایجان و ناآرام‌سازی اوضاع سیاسی در لبنان.

حمید آدمی:
نقشه شوم الکاظمی: نخست‌وزیر عراق برای تغییر معادلات، با طرح نقشه ترور خود و خشونت علیه معترضان درصدد است تا با این حربه بتواند نیروهای مقاومت و حشدالشعبی را به صحنه درگیری وارد کند و از این طریق بتواند حمایت افکار عمومی را علیه مقاومت و معترضان به نتایج انتخابات جلب کند.

علی صمدزاده:
ترور مصطفی الکاظمی بار دیگر نشان داد برای امریکایی‌ها نه تنها مال و آبروی نوکران و عمالشان قابل بهره‌برداری است بلکه در صورت لزوم، جان آنها نیز برای پیشبرد طرح فتنه امریکا در منطقه مورد استفاده قرار می‌گیرد. گاهی نوکر خوب از دید امریکا، نوکر مُرده است!

حمیدرضا ابراهیمی:
سه نکته درباره ترور الکاظمی: ۱- عقلانیت حاکم بر عملکرد جبهه مقاومت نشان می‌دهد این نوع حملات قطعاً ارتباطی به این جبهه ندارد. ۲- این حمله احتمالاً از سوی مزدوران امریکایی، برای ایجاد فتنه دائمی در عراق با قربانی کردن الکاظمی انجام شده است، چیزی شبیه ترور رفیق حریری در لبنان. ۳- احتمال دیگر اینکه طراحی این ترور توسط خود الکاظمی است تا هم قضیه تقلب در انتخابات عراق را به حاشیه بکشاند و هم با نوعی مظلوم نمایی، تداوم نخست‌وزیری خود را تضمین کند. این در حالی است که در روزهای اخیر شنیده شده که آیت‌الله سیستانی تلویحاً بر عدم نخست‌وزیری الکاظمی تأکید کرده است.

احمد قدیری:
پرده اول/ ترور رفیق حریری، اخراج ارتش سوریه، قدرت گرفتن حزب‌المستقبل، توطئه خلع سلاح حزب‌الله و نهایتاً جنگ ۳۳ روزه. پرده دوم/ نمایش ترور الکاظمی با پهپاد انتحاری به عنوان شناسنامه تسلیحاتی ایران، محکومیت توسط همه گروه‌ها، مصادره و موج سواری مقتدی صدر و تأکید بر انحلال حشدالشعبی.

تورم یا اخلاق؟
مروری بر یک تجربه تاریخی

دکتر علی سرزعیم در معرفی کتاب «تورم و اخلاق» نوشته «اندرو دیکسون وایت» و ترجمه «سیدحسن دیباج» در کانال تلگرامی «الف» نوشت: نه تنها انسان‌ها بلکه جوامع در برابر یک تصمیم کلیدی قرار می‌گیرند. انتخاب گزینه سخت با هزینه‌های کوتاه مدت اما با فواید زیاد در بلندمدت یا انتخاب گزینه آسان با منافع کم ولی در کوتاه مدت ولی زیان زیاد در بلندمدت. پوپولیسم به معنی انتخاب دومی است و وقتی انتخاب جمعی یا انتخاب سیاسی گزینه دوم را بپذیرد، گفته می‌شود پوپولیسم حاکم شده است. در سطح فردی نیز افراد می‌توانند درس بخوانند، تلاش کنند، رنج کارآفرینی را بر خود هموار کنند تا در بلندمدت درآمد خوبی داشته باشند یا در کوتاه مدت خوشگذرانی کنند و به دزدی دست بزنند اما در بلندمدت با زندان و زندگی نکبت بار مواجه شوند. کاملاً روشن است که افراد به شکل عقلانی گزینه اول را ترجیح می‌دهند اما واقعیت آن است که شرایط اجتماعی می‌تواند طوری شود که همه به سمت گزینه دوم کشیده شوند. انسان‌ها دوست دارند هم خدا را داشته باشند و هم خرما را. هم کار زیاد نکنند و هم با زندگی مرفه روبه‌رو شوند. انسان‌ها دوست دارند همیشه میانبر بیابند و این تمنای یافتن میانبر می‌تواند چنین وسوسه‌انگیز شود که کل حیات یک ملت را تهدید کند.

اگر باور نمی‌کنید حکایت کشور فرانسه را در تورم و اخلاق بخوانید. ببینید کشوری که روشنگری را ایجاد کرد و اولین انقلاب را رقم زد چگونه به دام مهلکه‌ای می‌افتد که با هزینه زیاد و تجربه تلخ می‌تواند به زحمت از آن رها و خلاص شود. کتاب تورم و اخلاق می‌خواهد نشان دهد که چگونه در یک مقطع از زمان تصور می‌شد ایجاد نقدینگی می‌تواند میانبری برای ایجاد رونق باشد. دولت فرانسه به پشتوانه اموال و املاک تملیکی از کلیسا بی‌مهابا اوراقی منتشر کرد که کارکردی شبیه پول داشت و در عمل موجب شد تا نقدینگی در آن کشور چنان رشد کند که تورم مهارگسیخته شود. وقتی تورم بالا می‌گیرد فشار برای رشد نقدینگی شدیدتر می‌شود و این سیکل باطل آنقدر ادامه می‌یابد تا عقل‌ها سرجایش برگردد و افراد بفهمند که باید این حلقه شوم را بشکنند.

صرف خواندن و دانستن تجربه تورم در فرانسه در سال ۱۷۸۹ به تنهایی ارزشمند است اما آنچه آن را ارزشمندتر کرده شناخت فرآیندی است که نظام سیاستگذاری آن را به این دام کشاند. نگارنده به خوبی ادله موافقان و مخالفان را شرح و نشان می‌دهد چگونه وسوسه یافتن یک میانبر برای داشتن بودجه بیشتر برای دولت، افراد عاقل و حتی فرهیخته را فریفت و آنها را به دام طرفداری و جانبداری از چیزی کشاند که بعدها خطا بودنش بسیار واضح می‌نمایاند. خواندن این حکایت درس آموز است از این جهت که چگونه ذینفعان در سیاستگذاری وسوسه می‌کنند تا سیاستگذاران به خطا بیفتند.

در کشور ما نیز همیشه کسانی نزد مسئولان بودند که می‌گفتند کنترل بودجه لازم نیست و استقراض از بانک مرکزی اشکال ندارد و رشد نقدینگی موجب نگرانی نیست و فقط کافی است تا نقدینگی به درستی هدایت شود. سیاستگذاران و تصمیم گیران راحت طلب نیز این تحلیل را جذاب‌تر از توصیه کسانی قلمداد می‌کردند که بر انضباط مالی، رعایت استقلال بانک مرکزی و عدم فشار به بانک‌ها پافشاری می‌کردند. نتیجه غلبه توصیه گروه اول این شد که ایران در زمره بالاترین تورم‌های جهان قرار دارد و به لحاظ ماندگاری تورم نسبتاً بالا رکوردشکن است. پیامد تأسف‌بارتر و مخرب‌تر تورم آن است که وقتی شرایط تورمی می‌شود سوداگری به کارآفرینی ترجیح داده می‌شود. مترجم به خوبی این معنا را در مقدمه عمیقی که بر کتاب نوشته تذکر داده است. کارآفرینی کار سخت و دشواری است اما سوداگری یعنی تحصیل دارایی و انتفاع از تفاوت قیمت آن به دلیل بی‌ثباتی اقتصاد کلان و بدون تحمل هرگونه زحمت و مرارت. روشن است که توسعه اقتصادی تنها با کارآفرینی ممکن می‌شود و هیچ کشوری تنها با سوداگری توسعه نمی‌یابد. فضای تورمی و بی‌ثباتی اقتصاد کلان افراد را در دوراهی کارآفرینی و سوداگری به سمت سوداگری سوق می‌دهد و این وخیم‌ترین پیامد تورم است که کمتر به آن پرداخته می‌شود. دقیقاً به همین دلیل است که مهار تورم پیش شرطی برای حرکت به سمت توسعه اقتصادی است و نمی‌توان با وجود تورم‌های شدید و بی‌ثباتی‌های اقتصاد کلان به توسعه دست یافت.

بانک‌ها اقتصاد ایران را ویران می‌کنند

رضا غلامی در توئیتی نوشت: سرنوشت اقتصاد ایران به اصلاح عالمانه، هوشمندانه و بی‌رحمانه سیستم بانکی کشور خصوصاً تعیین تکلیف بانک‌های خصوصی برمی‌گردد. نظام باید تا دیر نشده درباره بانک‌ها یک تصمیم بزرگ بگیرد و شجاعانه همه هزینه‌های این تصمیم را بپردازد والا بانک‌ها اقتصاد ایران را کاملاً ویران می‌کنند.

چرا اورژانس «حال روحی خوب کن» نداریم؟

مجید میرزایی در توئیتی نوشت: ما چرا اورژانس «حال روحی خوب کن» نداریم؟ این‌همه کارشناسان گفته‌اند کرونا خیلی‌ها را افسرده کرده و مراقب افسردگی جامعه باشید و... چرا اورژانسی طراحی نشده که آدم‌ها زنگ بزنند و هق هق گریه کنند و از دردهای روحشان بگویند و کسی آن‌طرف خط گوش دهد و کمی هم راه جلو پای فرد مضطرب بگذارد؟ چرا؟

استرالیا می‌خواهد ۱۰هزار اسب وحشی را از بین ببرد

کانال تلگرامی «زومیت» خبر داد: مقام‌های حیات‌وحش استرالیا قصد دارند بیش از ۱۰هزار رأس اسب وحشی را در این کشور به‌عنوان طرحی برای محدودکردن تعداد این گونه بکشند یا به‌جای دیگری منتقل کنند، اما دانشمندان به‌علت تعداد کم اسب‌هایی که قرار است از بین بروند، از این طرح انتقاد می‌کنند. براساس بررسی هوایی سال ۲۰۱۹ سازمان پارک‌های ملی آلپ استرالیا، بیش از ۲۵ هزار رأس اسب وحشی در استرالیا وجود دارد. بیشتر این اسب‌ها که نام محلی آنها «برومبی» است، در منطقه آلپی استرالیا زندگی می‌کنند که در محل برخورد سه ایالت قرار دارد: نیوساوت‌ولز (NSW)، ویکتوریا و قلمرو پایتختی استرالیا.

اسب‌ها که گونه‌ای مهاجم در استرالیا هستند، به‌سرعت تولیدمثل و آسیب گسترده‌ای به اکوسیستم منطقه وارد می‌کنند. یکی از مناطق تحت تهدید خاص پارک ملی کازیسکو در نیوساوت‌ولز است که محل زندگی بیش از ۱۴هزار رأس اسب وحشی است. به‌گزارش نیویورک‌تایمز، مشکل برومبی‌ها در استرالیا مانند مشکل ماستنگ‌ها (نوعی اسب رمیده) در ایالات متحده است که جمعیت آنها به‌شدت زیاد شده. اگرچه طبق قوانین کنونی، کشتار این اسب‌ها ممنوع است، حافظان محیط‌زیست باید درمورد آنها به عقیم‌سازی و جابه‌جایی تکیه کنند.

یک تیر و هفت نشان

سعدالله زارعی در یادداشتی نوشت: عملیات نیروی دریایی سپاه در آزادسازی نفت ایران و توقیف کشتی متجاوز از اهمیت بالایی برخوردار است به ویژه در ماه آبان که سالگرد تسخیر لانه جاسوسی امریکاست.

نکته اول در این اقدام این است که نظامیان امریکایی حداکثر تلاش خود را برای متوقف کردن پاسداران دریا انجام دادند ولی ناگزیر و ناکام میدان را ترک کردند.

دوم تو دهنی به سعودی بود که گمان می‌کرد می‌تواند در پناه نیروی دریایی امریکا، موفقیتی به‌دست آورد و بر شکست‌های سریالی این روزهایش از پابرهنگان دلاور یمن سرپوش بگذارد. حالا با این شکست، یمنی‌ها روحیه تازه‌ای پیدا می‌کنند.

سوم این واقعه در آستانه اجلاس وین، روحیه تیم امریکا را ضعیف‌تر می‌کند، چراکه باید مقابل «قدرت تهاجمی» ایران صدایش را پایین بیاورد.

چهارم با توجه به دلخوری چین از امریکا بابت زیر دریایی‌های اتمی فروخته شده به استرالیا، پکن را به ایران نزدیک‌تر می‌کند و موضع تهاجمی آن را در برابر امریکا تقویت می‌کند.

پنجم با توجه به شکاف اخیر بین فرانسه و امریکا، اقدام نظامی ایران، فرانسه را در وین از امریکا دورتر می‌کند.

ششم با توجه به رجزخوانی‌های رژیم صهیونیستی علیه ایران، اقدام تهاجمی سپاه علیه ارباب اسرائیل، توخالی بودن ادعاهای این رژیم را بیشتر برملا می‌نماید.

هفتم با توجه به تحرک جدید ایران در صادرات، اقدام سپاه، ضریب امنیت دریایی صادرات ایران را افزایش داده و به «نقطه اطمینان» رسانده است.

تا حالا یک تیر و هفت نشان را دیده‌اید؟ و اعدوا لهم ما استطعتم من قوه ترهبون به عدوالله و عدوکم

امید ستون محکم زندگی است

سهند ایرانمهر در کانال تلگرامی خود نوشت: برتراند راسل، فیلسوف صلح‌طلب و شَک‌گرا توصیه می‌کند: «به فیلسوفی اعتماد نکنید که آینده شما را از امید خالی می‌کند. به هیچ فیلسوف و فلسفه‌ای، حتی خود من، به صورت جزمی اعتقاد نداشته باشید، مگر فلسفه‌ای که شادی در خود دارد و فیلسوفی که از مهربانی الهام می‌گیرد.» راسل ریاضیدان، منطق‌دان و جامعه‌شناس در آستانه ۸۰ سالگی‌اش، بعد از پشت سر گذاشتن دو جنگ جهانی، زندان، اخراج از دانشگاه، تجربه‌های تلخ روزگار بعد از انقلاب صنعتی، تلاش برای مبارزه با سلاح هسته‌ای، رنج از دست دادن مادر، خواهر و پدر در کودکی، ازدواج‌های ناموفق، دغدغه خودکشی و سال‌ها خواندن و نوشتن می‌گوید «امید» تنها موضوع در زندگی‌اش است که نمی‌خواهد هیچ‌وقت به آن شَک کند.

طرح سؤال از وزیر نفت در مجلس کلید می‌خورد

پشخوان Pishkhan.com

روح‌الله متفکر آزاد، نماینده مردم تبریز در رشته توئیتی نوشت: طبق اعلام معاون مرکز ملی هوا و اقلیم سازمان حفاظت از محیط زیست استفاده از مازوت در دو نیروگاه تبریز و سهند بناب تأیید شد، در صحن علنی درباره استفاده از سوخت مازوت در نیروگاه حرارتی تبریز و سهند برای حل مشکل مردم به وزارت نفت هشدار دادم و دو هفته برای حل مسئله فرصت داده شد. حال با بی‌توجهی شرکت ملی گاز، برای جلوگیری از اجحاف حق مردم منطقه، همانطور که قول داده بودم طرح سؤال از وزیر نفت را کلید می‌زنم. جان مردم محل مماشات نیست.

جستاری در غربت مضاعف اهل تفکر در ایران امروز!

محمدحسن علایی، جامعه‌شناس طی یادداشتی نوشت: بگذارید بی‌مقدمه، تعریفی اجمالی از «اهل تفکر» ارائه دهم. مراد نگارنده از این مفهوم، عبارت است از فئه‌ی قلیلی که سؤالات بنیادین خویش را به واسطه رجوع به منابع اندیشگی و با توسل به متفکران هم روزگار خویش تا سر حد امکان پیگیری کرده و می‌کنند، حال محتمل است گذرشان به آکادمی افتاده باشد، یا نه، هم آنان که با کتاب انس دارند، پای درس اساتید تلمذ کرده‌اند، از شعور متعارف تبعیت نمی‌کنند، زندگی را نااندیشیده گذاشته و نمی‌گذرند، در طبیعت ثانویه خویش بیتوته کرده‌اند، با خود خلوت دارند و صاحب وقت تفکرند تا آنجا که ممکن است... با سنت تاریخی خویش قهر نکرده‌اند و می‌کوشند تا آن را در افق معاصرت فهم کنند، نه اینکه از موضع عقل مدرن منکر آنها شوند، به جهان جدید گشوده‌اند، از فلسفه و هنر بهره‌ها دارند، شعر را می‌فهمند، راه خویش را از توده‌های منتشر جدا کرده‌اند، به مصرف‌گرایی و وراجی روی خوش نشان نمی‌دهند، از ادا و اطوار روشنفکری بیزارند چندانکه از ظاهرگرایان و قشری‌اندیشان و از ایدئولوژی‌های مسلط دوران و جامعه در فاصله معناداری می‌ایستند و در کل از راهی نمی‌روند که روندگان آن زیاد است...

حال برگردیم سر وقت مدعای این جستار، چرا نگارنده معتقد است چنین فئه‌ی قلیلی در ایران امروز دچار غربت مضاعفی هستند، اولاً هم دلسوز دولت و هم خیرخواه ملت هستند اما در میان هیچ کدام مخاطب خویش را نمی‌یابند و به دنبال نفع شخصی نیستند، ثانیاً درد توسعه‌نیافتگی تاریخی را فهم کرده‌اند و به صورت دوجانبه از سمت افراطیون سنت‌گرا و نوگرا رانده می‌شوند، ثالثاً نمی‌توانند به تندروی‌ها و تعصبات غیراصیل رضایت دهند و رابعاً دچارند، به تفکر و تعقل حتی به نحو ناخواسته‌ای دچارند یعنی نمی‌توانند در این شرایط خطیر فرار را بر قرار ترجیح دهند. اینکه معتقدم به نحو مضاعفی غریبند چون با روزمرگی صرف در زیست-جهان جدید هم بیگانه‌اند و سخن آخر اینکه در اثبات مدعای خویش می‌توانم سه گروه را مورد خطاب قرار دهم که آیا به اهل تفکر روزگار خویش وقعی می‌نهند، دولت، ملت و روشنفکران!

لابد خواهند گفت که این تمنا از حیطه این هر سه گروه بیرون است، بله، بیرون است، اما چرا باید دولتی که با بحران‌های ریز و درشت سر و کار دارد سراغ اهل تفکر را نگیرد، ملتی که به لحاظ تاریخی در عقب‌ماندگی به‌سر می‌برد عزمیتی به سمت اهل تفکر خویش نداشته باشد و روشنفکری که شوربختانه با همان منطق نخ‌نمای پیشین از زمین و زمان گله دارد چرا نباید یک سوزن هم به خود بزند و به سمت اهل تفکر روی گردان شود؟! در پایان، از هر دوستی که مخاطب این جستار قرار می‌گیرد خواهانم در صورت عدم همدلی با نگارنده با دلیل و برهان مدعیات این جستار را به پرسش گرفته، نگارنده را در نیل به فهم بهتر یاری رساند، با امید به اصلاح رویه‌های خطا و گریز از داوری‌های ناصواب و شتابزده!

گفت‌وگوی «جوان» با برادر خلبان شهید غفور جدی اردبیلی به مناسبت ۱۷ آبان سالروز شهادتش

وطن‌دوستی غفور آب‌پاکی را روی دست نیروی هوایی امریکا ریخت

برخلاف آنچه در فضای مجازی پیچیده، همسر شهید «غفور جدی» امریکایی نیست، ایرانی و اهل شیراز است

احمد محمدتبریزی

شهید غفور جدی اردبیلی یکی از ماهرترین خلبانان نیروی هوایی در دوران دفاع مقدس بود. شهید جدی دوره‌های آموزشی خلبانی را با مهارت و تبحر خاصی گذراند به حدی که نیروی هوایی امریکا خواستار جذب این خلبان ایرانی شد ولی با جواب قاطع خود و پدرش مواجه شد. شهید جدی هرچند اوایل انقلاب با نامهربانی‌هایی مواجه شد اما با شروع جنگ تحمیلی داوطلبانه به میدان آمد و در ۱۷ آبان ۱۳۵۹ به شهادت رسید. شهید جدی در حضور کوتاهی که در دفاع مقدس داشت بیش از ۸۰ پرواز انجام داد. برادر شهید، عادل جدی اردبیلی در گفت‌وگو با «جوان» ضمن گلایه از بعضی دروغ‌هایی که به شهید نسبت داده می‌شود از شجاعت و میهن‌پرستی برادرش می‌گوید.

دوران کودکی شما کنار برادر شهید تان چطور سپری شد؟

پدرمان مرد زحمتکشی بود که با رانندگی اتوبوس و کامیون‌های ترانزیت امرار معاش می‌کرد. با زحمت و نان حلال بچه‌هایش را بزرگ کرد. ما هشت برادر بودیم که دو تا از برادرهایمان را من ندیدم و در جوانی از دنیا رفتند و الان هم تنها دو برادر در قید حیات هستند. حسین، رحیم، غفور، شکور، خواهرمان اعظم، حبیب و فرزند بعدی من هستم و پس از من یکی دیگر از خواهرانمان است. آبان ماه بدترین ماه برای خانواده جدی است. غیر از شهید غفور جدی که در ۱۷ آبان ۱۳۵۹ به شهادت رسید، دکتر رحیم و دکتر شکور جدی هم در آبان از دنیا رفتند. آبان ماه سنگینی برایمان است. آقا غفور متولد ۱۳۲۴ و حدود ۱۵ سال از من بزرگ‌تر بود. من سنم از ایشان کمتر بود ولی به دلیل علاقه‌ام به نیروی هوایی، ارتباط نزدیکی با آقا غفور داشتم و بعدها با همکاران ایشان نیز دوستی و آشنایی پیدا کردم. از دوران کودکی پدرمان زحمتکش و عاشق خانواده‌اش بود. مادرمان نیز خیلی هوای خانواده‌های دیگر را داشت و برای چندین خانواده آب و برق کشید. نام خانوادگی پدرم در گذشته داوری بود که بعدها همکارانش نام جدی را برایش انتخاب کردند. ما هم به خاطر علاقه شدیدی که به زادگاهمان داشتیم پسوند اردبیلی را انتهای نام خانوادگی‌مان گذاشتیم. شهید جدی دو وصیتنامه دارد. در یکی آورده که دوست دارم کفنم پرچم ایران باشد. این وصیتنامه پس از شهادت آقا غفور به دست حضرت امام رسید و از همان زمان امام دستور دادند تمام شهدا را با پرچم ایران تشییع کنند. دومین وصیت شهید جدی هم این بود که مرا در زادگاهم اردبیل و محله قاسمیه دفن کنید. اصلیت ما اردبیلی است و از محله خیرال‌آباد هستیم و تمام خانواده‌مان به زادگاهمان عشق می‌ورزیم.

پدر و مادرتان افرادی مذهبی بودند؟

مادرم قاری قرآن بود و پدر در اردبیل یکی از ریش‌سفیدان محله و بنیانگذار هیئت حضرت رقیه(س) در سال ۱۳۴۲ بود. الان خودمان این هیئت را در تهران برگزار می‌کنیم. سیدحسین عامری امام جمعه محترم اردبیل در یکی از مصاحبه‌هایشان گفتند هر کسی می‌خواهد حضرت زینب(س) را بشناسد، مادر شهید غفور جدی را بشناسد، چراکه زینب‌وار صبوری و زندگی کردند. زمانی که هیئت برگزار می‌شد قبل از مراسم عزاداری همه حمد و سوره می‌خواندند و کسانی که به خوبی قرآن می‌خواندند جزئی از قرآن را تمام می‌کردند و قرآن پایه و اساس هیئت‌مان بود.

آقا غفور چطور فرزندی بودند؟

آقا غفور خیلی به حضرت اباالفضل(ع) اعتقاد داشت. غفور هرجایی که بود در ماه محرم خودش را به ایران می‌رساند و دو روز مانده به تاسوعا و عاشورا به اردبیل می‌آمد و در مراسم‌های عزاداری شرکت می‌کرد. آن زمان قمه‌زنی مرسوم بود و آقا غفور عزاداران را به حمام‌هایی که درهایشان باز بود می‌برد، سرشان را شست‌وشو می‌داد و بعد پانسمان می‌کرد. در عالی‌قاپو همه غفور را می‌شناختند. دوستانش تعریف می‌کنند زمانی که غفور برای گذراندن دوره‌های خلبانی به امریکا رفته بود، به دوستانش گفته بود هرطوری شده برای روز عاشورا تماس می‌گیرد تا فقط صدای عزاداری و دسته‌ها را بشنود. زمانی که شهید جدی به نیروی هوایی پیوست پدر و مادرم کمی نگرانی داشتند چون خلبانی شغلی است که احتمال خطر در آن زیاد است. خلبان جنگنده بودن نیز خطراتش خیلی بیشتر از خلبانی هواپیماهای مسافربری است. آن زمان مادرمان مخالف بود که غفور خلبان شود اما غفور علاقه زیادی به خلبانی داشت و در کارش هم نمونه بود.

استعداد و هوش شهید جدی از دوران تحصیل در مدرسه مشخص بود؟

غفور از همان کودکی نترس و باهوش بود. غفور با بقیه بچه‌ها فرق می‌کرد. من این حرف را بارها از دهان شهید شنیدم که می‌گفت دوست دارم به آسمان بروم، به خدا نزدیک‌تر شوم و ببینم آنجا چه خبر است. ترسی در وجودش نبود. غفور بچه شلوغ و غیرتی‌ای بود. در محله‌مان نمی‌گذاشت کسی به ناموس مردم بد نگاه کند. پس از انقلاب برخی به دنبال تضعیف نیروی هوایی بودند و تعدادی از خلبانان و نظامی‌های ارتش را برکنار کردند که شهید جدی هم جزوشان بود. شهید جدی بارها گفته بود نمی‌دانم ایراد من و دلیل برکنار کردنم چیست. شهید جدی هیچ ایرادی نداشت، یک انقلابی معتقد و عاشق وطنش بود که به دلایل واهی از کار کنار گذاشته شده بود. شهید جدی می‌توانست الان بالای سر خانواده‌اش در امریکا زندگی کند اما دوستان

> غفور از همان کودکی نترس و باهوش بود. غفور با بقیه بچه‌ها فرق می‌کرد. من این حرف را بارها از دهان شهید شنیدم که می‌گفت دوست دارم به آسمان بروم، به خدا نزدیک‌تر شوم و ببینم آنجا چه خبر است. ترسی در وجودش نبود. غفور بچه شلوغ و غیرتی‌ای بود. در محله‌مان نمی‌گذاشت کسی به ناموس مردم بد نگاه کند

شد. از شهید جدی دو پسر به یادگار مانده است.

زمانی که شهید جدی آنقدر قاطع وارد جنگ می‌شود خانواده‌تان نگران نبودند اتفاقی برای آقا غفور بیفتد؟

چرا، مادر و پدرم نگران بودند. غفور مرخصی‌اش در جیبش بود که به شهادت رسید. من سال ۱۳۵۹ در مشکین‌شهر اردبیل سرباز بودم و آن زمان جنگ تازه شروع شده بود و غفور در بوشهر حضور داشت. شب شهادت غفور هوا برفی بود و من در حال نگهبانی دادن بودم. پدرم یک رادیوی جیبی به من داده بود و چون برادرم در جنگ بود دوست داشتم از جنگ باخبر شوم. آن زمان صدام وسط برنامه‌هایش از افتخارات ارتش بعث در جنگ می‌گفت. من همینطور که در حال گوش کردن رادیو بودم ناگهان اخبار اعلام کرد: توجه! توجه! یکی از خلبانان به نام غفور جدی سرنگون شد. اما من همان توجه! توجه! را شنیدم و پس از آن رادیو را خاموش کردم و دیگر متوجه شهادت برادرم نشدم. شب خوابیدم و صبح در میدان آموزش همه از شهادت آقا غفور خبر داشتند و می‌خواستند مرا به اردبیل بفرستند. غفور قرار بود مرخصی بگیرد و همه به تهران برویم و او را ببینیم. چون مدت زیادی بود غفور را ندیده بودیم پدر و مادرم می‌خواستند پسرشان را ببینند. یک هفته به من مرخصی دادند و من با خوشحالی گفتم من هم می‌توانم به تهران بروم و برادرم را ببینم. با شوق و ذوق زیادی به خانه رفتم و در طول مسیر نوشته‌هایی مبنی بر شهادت برادرم می‌دیدم. من نتوانستم این موضوع را درست هضم کنم که چه اتفاقی افتاده است. بعد که وارد محله‌مان شدم دیدم تمام محله در کوچه و نزدیک خانه‌مان جمع شده‌اند. تازه آنجا شهادت غفور را باور کردم. شهید دو روز مانده به محرم شهید شد و به قول مادرم مانند آقا اباالفضل که از بالای اسبش پایین افتاد، غفور من هم چون عاشق حضرت اباالفضل بود با هواپیمایش به زمین خورد. اول می‌خواستند شهید را در تهران دفن کنند ولی زمانی که وصیتنامه‌اش را می‌خوانند پیکرش را به اردبیل می‌آورند. مردم از چندین کیلومتر دورتر و از شهرهای دیگر برای تشییع پیکر شهید آمده بودند. آقا غفور اولین شهید اردبیل در دفاع مقدس بود و مردم شهر خیلی ایشان را دوست داشتند. شهادت غفور برای پدر و مادرم خیلی سخت بود.

زمانی که شهید جدی دو پسر به یادگار مانده است.

زمانی که شهید جدی آنقدر قاطع وارد جنگ می‌شود خانواده‌تان نگران نبودند اتفاقی برای آقا غفور بیفتد؟

چرا، مادر و پدرم نگران بودند. غفور مرخصی‌اش در جیبش بود که به شهادت رسید. من سال ۱۳۵۹ در مشکین‌شهر اردبیل سرباز بودم و آن زمان جنگ تازه شروع شده بود و غفور در بوشهر حضور داشت. شب شهادت غفور هوا برفی بود و من در حال نگهبانی دادن بودم. پدرم یک رادیوی جیبی به من داده بود و چون برادرم در جنگ بود دوست داشتم از جنگ باخبر شوم. آن زمان صدام وسط برنامه‌هایش از افتخارات ارتش بعث در جنگ می‌گفت. من همینطور که در حال گوش کردن رادیو بودم ناگهان اخبار اعلام کرد: توجه! توجه! یکی از خلبانان به نام غفور جدی سرنگون شد. اما من همان توجه! توجه! را شنیدم و پس از آن رادیو را خاموش کردم و دیگر متوجه شهادت برادرم نشدم. شب خوابیدم و صبح در میدان آموزش همه از شهادت آقا غفور خبر داشتند و می‌خواستند مرا به اردبیل بفرستند. غفور قرار بود مرخصی بگیرد و همه به تهران برویم و او را ببینیم. چون مدت زیادی بود غفور را ندیده بودیم پدر و مادرم می‌خواستند پسرشان را ببینند. یک هفته به من مرخصی دادند و من با خوشحالی گفتم من هم می‌توانم به تهران بروم و برادرم را ببینم. با شوق و ذوق زیادی به خانه رفتم و در طول مسیر نوشته‌هایی مبنی بر شهادت برادرم می‌دیدم. من نتوانستم این موضوع را درست هضم کنم که چه اتفاقی افتاده است. بعد که وارد محله‌مان شدم دیدم تمام محله در کوچه و نزدیک خانه‌مان جمع شده‌اند. تازه آنجا شهادت غفور را باور کردم. شهید دو روز مانده به محرم شهید شد و به قول مادرم مانند آقا اباالفضل که از بالای اسبش پایین افتاد، غفور من هم چون عاشق حضرت اباالفضل بود با هواپیمایش به زمین خورد. اول می‌خواستند شهید را در تهران دفن کنند ولی زمانی که وصیتنامه‌اش را می‌خوانند پیکرش را به اردبیل می‌آورند. مردم از چندین کیلومتر دورتر و از شهرهای دیگر برای تشییع پیکر شهید آمده بودند. آقا غفور اولین شهید اردبیل در دفاع مقدس بود و مردم شهر خیلی ایشان را دوست داشتند. شهادت غفور برای پدر و مادرم خیلی سخت بود.

پس با این تفاسیر تشییع پیکر باشکوهی برای شهید برگزار شد؟

در اردبیل یک هفته عزای عمومی اعلام شد و تمام دسته‌های عزاداری در محرم به خانه‌مان می‌آمدند. دسته‌های عزاداری جلوی در خانه‌مان می‌آمدند و «غفور شهادتت مبارک» و «غفور روحت شاد» می‌گفتند. تنها کسی که آن روزها نه گریه می‌کرد و نه چیزی می‌گفت پدرم بود. ایشان می‌گفت پسرم امانتی بود که خداوند خودش داد و خودش هم تحویل گرفت. پدرم به دوستان شهید می‌گفت غفور یک سرباز بود که وظیفه‌اش را انجام داد و به آرزویش رسید. شهید غفور جدی هیچ ترسی از شهادت نداشت. دوستان شهید تعریف می‌کنند وقتی عراق باند فرودگاه پایگاه بوشهر را می‌زد غفور با کاپشن خلبانی‌اش باند را تمیز می‌کرد تا هواپیماهای خودی بتوانند در باند پایگاه بنشینند. شب و روزش در پایگاه می‌گذشت. آقای خلجی که پارسال از دنیا رفت همراه برادرم در کابین هواپیما حضور داشت و تعریف می‌کرد زمانی که هواپیما در حال سقوط بود تنها حرفی که غفور می‌زد یا اباالفضل بود. آنقدر ارتفاع هواپیما را پایین آورد که می‌خواست آن را بین ماهشهر و سربندر روی زمین بنشاند تا دست عراقی‌ها نیفتد. جناب سرهنگ خلجی تعریف می‌کرد شهید می‌توانست هواپیما را زودتر رها کند ولی گفت نمی‌خواهم هواپیما را به دست دشمن بدهم و می‌توانم هواپیما را بنشانم. ارتفاع را خیلی کم می‌کند و می‌خواسته در جاده‌ای بین ماهشهر و سربندر فرود بیاید که هواپیما به دلیل آسیب‌هایی که دیده بود خوب کار نمی‌کند و موفق به این کار نمی‌شود. زمانی که شهید اجکت می‌کند صندلی و چتر عمل می‌کند اما صندلی از او جدا نمی‌شود که به خاطر پایین بودن ارتفاع شهید با صندلی فرود می‌آید و پاهایش قطع می‌شود. قبل از این اتفاق هواپیمایی را در شیراز به همین شکل نجات داده بود و مجله نیروی هوایی آن زمان تیتر خونسردی یک خلبان را برایش زده بود. برادرم فکر کرده بود برای این هواپیما هم می‌تواند این کار را انجام دهد اما آن هواپیما را در شرایط عادی نجات داده بود ولی فرود این هواپیما در شرایط جنگی که موشک خورده خیلی سخت بود. همرزمانش در غسالخانه وقتی پیکر شهید را دیدند می‌گفتند شهید جدی با لبخند انگار روی پر قو خوابیده است اما پاهایش را به ما نشان ندادند چون آسیب زیادی دیده بود و دنده‌هایش هم تو رفته بودند.

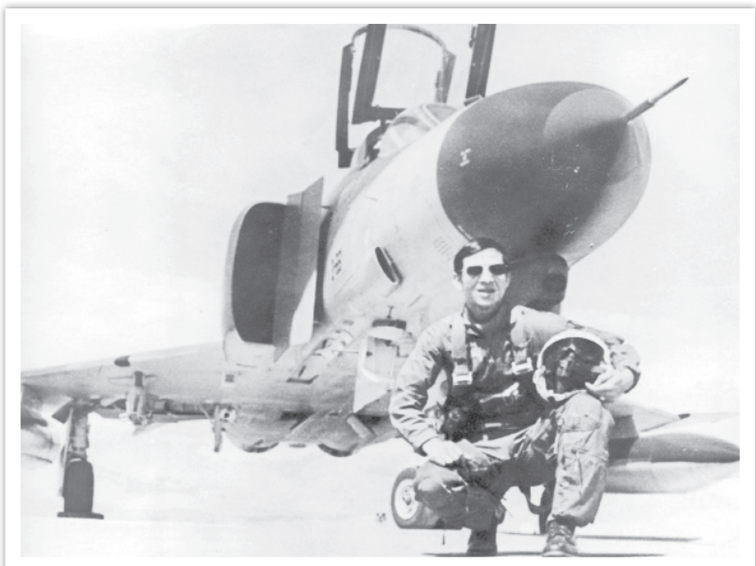

> شهید جدی بارها گفته بود نمی‌دانم ایراد من و دلیل برکنار کردنم چیست. شهید جدی هیچ ایرادی نداشت، یک انقلابی معتقد و عاشق وطنش بود که به دلایل واهی از کار کنار گذاشته شده بود. شهید جدی می‌توانست الان بالای سر خانواده‌اش در امریکا زندگی کند اما دوستان و همرزمانش بارها گفته‌اند که با شروع جنگ تحمیلی غفور داوطلبانه آمد و هیچ کس او را مجبور به آمدن نکرده بود. شهید جدی می‌گفت من برای چنین روزهایی پرورش یافته‌ام و باید مقابل دشمن بایستم

در پایان اگر خاطره ماندگاری از شهید دارید برایمان تعریف کنید.

یک سال آقاغفور در شیراز بود و من و برادرم حبیب محرم به شیراز رفتیم تا برادرمان را ببینیم. شهید ما را آنجا نگه داشت و گفت من شما را برای عزاداری به جایی می‌برم تا مثل آذری‌های اردبیل عزاداری کنند. ما نزد قشقایی‌ها رفتیم و روز اول محرم ما را نشناختند و مثل غریبه‌ها نشستیم. غفور به برادرم حبیب گفت از همین جا نشسته سلامی به امام حسین بده. حبیب‌مان مداحی می‌کرد و صدایش خوب بود و غفور هم رجزخوانی خوبی می‌کرد. از پایین مجلس، برادرم حبیب با صدایی خوش به آقا سلام داد و همه دیدند سه نفر غریب آن وسط نشسته‌اند و دیگر با ما آشنا شدند. حبیب مداحی می‌کرد و غفور رجز می‌خواند و همگی سینه می‌زدند و ۱۰ روز محرم برایمان ماشین می‌فرستادند و ما را از پایگاه می‌بردند و می‌آوردند تا به مجلس‌شان برویم. این خاطره هیچ وقت یادم نمی‌رود.

جدول

طراح: علیرضا سجادی فر ■ شماره ۶۳۴۲

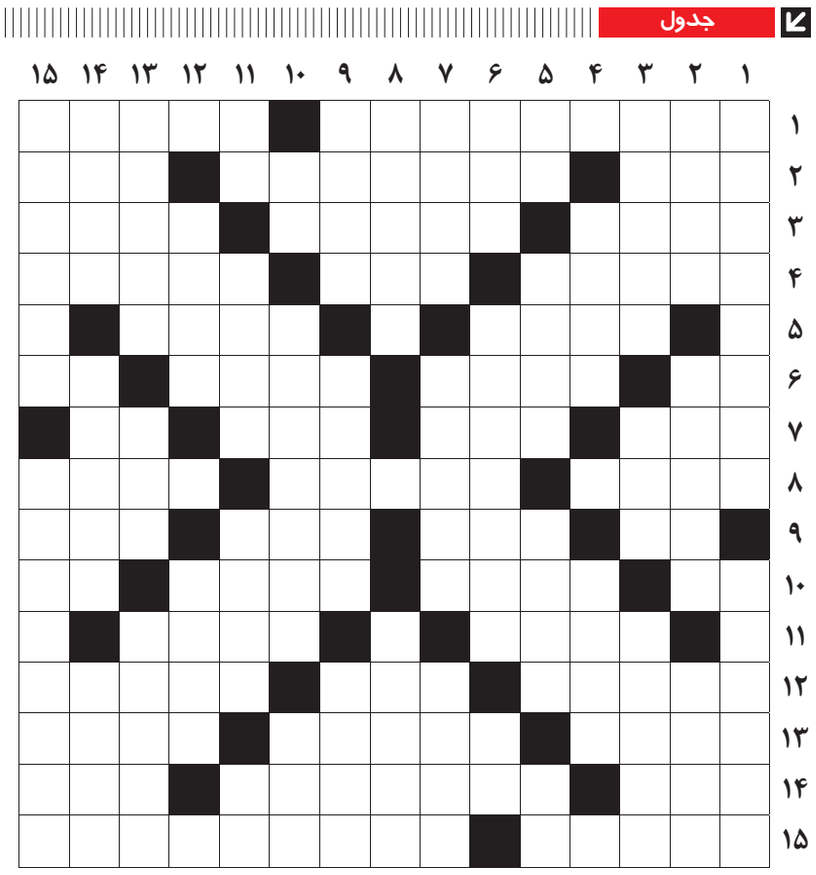

از راست به چپ

■ ۱ـ از آثار دیدنی استان یزد- کربن خالص ■ ۲- درس نخوانده- ذخیره بانکی- محصول کار هنرمند ■ ۳- رود مرزی چین و کره شمالی- نویسنده ایتالیایی کتاب کمدی الهی- بلندترین کوه استان هرمزگان ■ ۴- زینت مساجد- چینه دیوار- صدودومین سوره قرآن ■ ۵- شهری در استان یزد- وطن ■ ۶- کشیش- مدت زمان معین- رهرو- درنوردیدن ■ ۷- نام دلون- پرنده- وارونه رنو- مروارید ■ ۸- انگور خشک شده- هماهنگی و هارمونی نت‌ها- کیسه کش ■ ۹- بی حس و پژمرده- چغندر پخته- راه آب فاضلاب- پشت سر ■ ۱۰- حرص و طمع- کوه‌ها- گاهی از پای‌بست ویران است- پهلوان ■ ۱۱- ماه پاییزی- از الیاف مصنوعی ■ ۱۲- ابزار اندازه‌گیری قطر لوله و میله- دوش و کتف- مرکب سیاه ■ ۱۳- ساخته شده از نی- درک کردن- نام غفوری، بازیکن استقلال ■ ۱۴- شکاف باریک- قفل و کلید- سرشوی گیاهی ■ ۱۵- راننده لکوموتیو- نوعی شیرینی که از سوغاتی‌های کرمانشاه است

از بالا به پایین

■ ۱- ... فراهانی، نویسنده کتاب منشآت- خاتمه دهنده پادشاهی هخامنشیان ■ ۲- دریاچه‌ای در سوئیس- عنصر ساختمان گیاهان- باهوش ■ ۳- نام کشوری باستانی در حدود مناطق لُرستان و خوزستان- شهر و تیم فوتبالی در فرانسه- کاخ رؤسای جمهور فرانسه ■ ۴- سیاهرگ- پیشانی ■ ۵- ضمیر اجتماعی- فرود آمدن- جامه- صدمترمربع ■ ۶- زرنگ- درجه داری در نیروی دریایی- برگ برنده ■ ۷- دوستی و محبت- خدای قدرت یونان باستان- زادگاه عطار نیشابوری ■ ۸- رادار زیردریایی- نام سردار دلیر اشک سیزدهم که کراسوس رومی را کشت ■ ۹- جهان پهلوان- رخنه و منفذ- نوعی گل ■ ۱۰- انتها- پایدار و بادوام- مقابل کوخ ■ ۱۱- همراه ناله- تراکتور شالیزار- شهر روی آب ایتالیا- جنس قوی ■ ۱۲- سکسکه- نویسنده فرانسوی کتاب بینوایان ■ ۱۳- مادر خودمانی- سطل آبکشی- ناقص و کوتاه ■ ۱۴- جنس و کالا- دزدی و کلاهبرداری- کشوری در آسیای صغیر ■ ۱۵- مشغولیت- وسیع‌ترین شنزار کره زمین واقع در جنوب آفریقا

جدول سودوکو

ارقام ۱ تا ۹ را طوری قرار دهید که در هر ردیف، ستون و مربع‌های کوچک سه در سه فقط یک بار به کار روند.

۷	۲		۱					
				۴			۸	
				۸		۷		۹
۱	۸					۲		۵
					۵		۷	
۵		۶	۲					
					۱	۶		۷
۸		۹						
۲			۵		۷		۳	

پیشخوان
Pishkhan.com

جدول کلمات متقاطع

پاسخ جدول شماره ۶۳۴۱

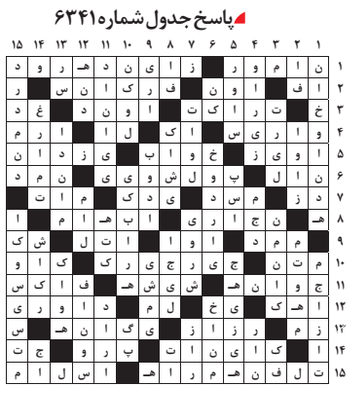

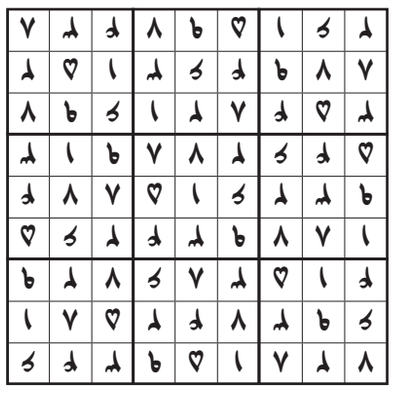

سبک رفتار

مروری بر چند اصل مهم برای نظم‌دهی به زندگی

بزن و در رو نباشیم!

■ حجت‌الاسلام علیرضا فرهنگ*

پیامبر(ص) می‌فرمایند: «خداوند دوست می‌دارد هنگامی که بنده‌ای کاری را انجام می‌دهد و آن کار را محکم و استوار می‌کند.» پس با عنایت به این کلام گهربار از محکم‌کاری در نظم و برنامه‌ریزی نباید غافل شویم. اسلام مکتب نظم و انضباط در تمام ابعاد زندگی است. در ادامه به شماری از دستورات مهم اسلام درباره نظم و برنامه‌ریزی که در احادیث و روایات نیز ذکر شده می‌پردازیم.

■■■

۱ غذا خوردنمان را مدیریت کنیم

انضباط در نیازهایی که مربوط جسم است از جمله تغذیه، یکی از مصادیق مهم انضباط است. دین اسلام در این مورد بر ضرورت یک برنامه منظم در تغذیه و نیازهای جسم تأکید کرده و به نوع غذا و خوراک، زمان مصرف آن و اندازه و چگونگی مصرف اشاره کرده است. به طور مثال نیت الهی داشتن یکی از مواردی است که در صرف غذا مورد توجه قرار گرفته است. از این جهت که فراموش نکردن این دستور الهی بر سر سفره به نوعی به انسان نظم می‌دهد، به غیر از آثار عجیبی که این ذکر بر خوراک انسان می‌گذارد. پیامبر گرامی اسلام(ص) در رهنمودی به ابوذر فرمودند: ای ابوذر! باید در هر کاری نیتی پاک داشته باشی، حتی خوردن و خوابیدن. نیت الهی در هر کاری به آن کار رنگ می‌دهد و در تغذیه و مدیریت آن، اثر مثبت دارد.

آیت‌الله مهدوی کنی در مورد نیت خالص در کارها حتی در خوراک انسان می‌گوید: در آغاز تحصیل و اوایل طلبگی، وقتی خواستم لباس برای خود بخرم نزد شخصی به نام رجبعلی خیاط رفتم. در آن هنگام ۱۵سال بیشتر نداشتم. پارچه‌ای را برای ایشان بردم. محل کار او در منزلش و در اتاقی نزدیک در بود. قدری نشستم. ایشان آمد و گفت: «خب! حالا می‌خواهی چه کاره بشی؟» گفتم: طلبه. گفت: «می‌خواهی طلبه بشی یا آدم؟» من قدری تعجب کردم که چرا یک کلاهی با یک معمم این گونه حرف می‌زند. سپس گفت: «ناراحت نشو! طلبگی خوب است اما باید هدف، آدم شدن باشد. به شما نصیحتی می‌کنم. فراموشش نکن. از همین حالا که جوان هستی و آلوده نشده‌ای، هدف الهی را فراموش نکن. هر گاه کاری می‌کنی، برای خدا انجامش بده. حتی اگر چلوکباب هم خوردی، به این قصد بخور که نیرو بگیری و در راه خدا عبادت کنی و این نصیحت را در تمام عمر فراموش نکن.»

از آداب مهمی که به نظم در تغذیه اشاره دارد، مدیریت خوردن و آشامیدن در طول روز است. در روایتی از حضرت علی(ع) خطاب به فرزندشان، امام حسن مجتبی (ع) آمده است که ایشان می‌فرمایند: آیا نمی‌خواهی چهار خصلت به تو بیاموزم که با آنها از طب بی‌نیاز شوی؟ امام حسن (ع) عرض کردند: بله. حضرت فرمودند: جز در حال گرسنگی، بر سفره طعام منشین (غذا مخور) و از خوردن در حالی که هنوز میل به آن داری برخیز و طعام را در دهان خوب جویده، آن گاه فرو بر و هنگام خواب، شکمت را از فضولات خالی دار، چون به اینها عمل کنی، از طب بی‌نیاز می‌شوی. چون در خوردن باید میانه‌رو بود. همین مدیریت معده و خوراک، در همه حال به نوعی نظم در خوردن است. برخی هستند که وقتی به غذایی لذیذ می‌رسند فراموش می‌کنند که با خود عهدی در خوردن بسته‌اند و نظم در خوراک از دستشان می‌رود. حضرت علی(ع) می‌فرمایند: اگر مردم در غذا خوردن میانه‌روی کنند، همانا جسمشان تعادل یابد. هر کس در خوردن میانه‌روی کند، تندرستی‌اش فزونی می‌یابد و فکر و عقلش اصلاح خواهد شد.

یکی دیگر از مصادیق نظم در تغذیه، زمان غذا خوردن است. آنچه در آداب خوردن ذکر شده و همه اطبا و دستورات دین بر این بنا شده است، دو وعده خوردن غذا در طول روز است؛ چراکه این به صحت بدن نزدیک‌تر است. امروزه افرادی هستند که دائماً در حال خوردن هستند. به هر چیزی می‌رسند، می‌خورند و موقع غذا از خوردن غذای اصلی باز می‌مانند. در حالی که نظم در غذا خوردن این است که انسان بعد از صرف صبحانه از خوردن تنقلاتی که ضرر دارند، دوری کند و به سفارش اهل فن سراغ میان‌وعده‌هایی که ضرر ندارند، آن هم به اندازه‌ای که بتواند در طول روز به برنامه‌های خود برسد، برود و از آنها استفاده کند تا بتواند از صرف غذای اصلی لذت ببرد. پس خوب است به دو وعده غذا خود را عادت دهیم. پیامبر اکرم (ص) می‌فرمایند: غذا بخور در حالی که اشتها داری و از خوردن دست بکش، در حالی که اشتها داری.

۲ در مسئولیت شغلی‌مان منظم باشیم

یکی از مصادیق دیگر نظم و ترتیب در زندگی، نظم در مسئولیت شغلی و حرفه و کاری است که انسان در طول روز به عهده دارد. آنچه در نظم‌دهی و استحکام یک کار اثر دارد، این است که ابتدا کار را نیمه‌تمام رها نکنیم. انسان منظم کاری که شروع می‌کند را با صبر و حوصله تا پایان ادامه می‌دهد تا به یک نتیجه مطلوب برسد اما انسان بی‌نظم، بی‌حوصله است و کارهای خود را یا نیمه کاره رها کرده یا اگر تمام کند، به خوبی به پایان نمی‌رساند. در این باره حضرت علی(ع) می‌فرمایند: کار کنید و آن را به پایانش رسانید و در آن پایداری کنید، آن گاه شکیبایی ورزید و پارسا باشید.

البته باید دقت کنیم هر کاری را شروع می‌کنیم قبل از آن باید با اهل فن آن مشورت کنیم تا به موفقیت بیشتری با کمترین مشکلات دست یابیم و در انجام آن امانتداری کنیم. یعنی در کار خیانت نکنیم؛ چراکه به خود و نتیجه‌ای که به دست می‌آید ضربه می‌زنیم و در نهایت موارد اخلاقی را در کار مراعات کنیم تا بتوانیم همچنان برنامه‌های خود را با نظم و انضباط ادامه دهیم. چراکه هر کدام از مسائلی که گفتیم رعایت نشود، مثلاً قبل از ورود به کار با اهل فن و تخصص آن مشورت نکنیم و به اصطلاح بی گدار به آب بزنیم یا امانتداری نکنیم و کار را بدون دقت انجام دهیم یا اخلاق و رفتارمان با کسانی که با آنان در ارتباط هستیم، درست نباشد، نظم برنامه‌ها به هم می‌خورد.

> وقتی تصمیم گرفتید برای نظم در کارتان با برنامه باشید، مواظب باشید آفات نظم را نیز در نظر داشته باشید. گاهی اوقات وقتی دقت می‌کنیم می‌بینیم همان عادات بد بوده و نگذاشته ما منظم باشیم یا کارهایمان به نتیجه برسد. مثلاً مشغول کردن خودمان به کارهای غیرضروری در زندگی بزرگ‌ترین مانع برای برنامه‌ریزی است. وقتی انسان مشغول کارهای غیرضروری شد، طبیعتاً وقتش تلف شده و فرصت به پایان رساندن کارهای مهم‌تر را از دست می‌دهد و اتفاق بدتری که می‌افتد این است که به همان کارهای غیرضروری عادت می‌کند

از این جهت امام جعفر صادق (ع) می‌فرمایند: هر اهل فنی برای موفقیت در کسب و کار خود به سه مطلب نیازمند است: تخصص و باهوشی در فن و حرفه مورد نظر، امین باشد و در کار و مال مردم، امانت و درستی را حفظ کند. با کارفرما و صاحب کار، خوش برخورد و خوش قلب باشد.

۳ برنامه‌ریزی دائمی داشته باشیم

از مواردی که به نظم و به سرانجام رساندن کار کمک می‌کند، این است که کاری که انجام می‌دهیم بر آن مداومت داشته باشیم. یعنی وسط کار رهایش نکنیم و برای رسیدن به این مطلب باید کارمان را در حد ظرفیتی که می‌توانیم انجام دهیم، انتخاب کنیم. مثلاً شخصی می‌خواهد کتابی را در یک موضوعی مطالعه کند. اگر از اول یک کتاب قطور بردارد، در حالی که می‌داند نمی‌تواند تمامش کند، طبیعتاً بعد از مدتی رها می‌شود اما اگر یک کتاب کوچک‌تری را بر می‌داشت و ادامه پیدا می‌کرد، بهتر بود. طلاب و دانشجویان در این مطلب دقت بیشتری کنند تا در کارهایشان به نتیجه بهتری برسند. وجود نورانی حضرت علی (ع) می‌فرمایند: کار (خیر) اندک که بر آن مداومت‌ورزی، از کار بسیار که از آن خسته شوی، امیدوارکننده‌تر است.

۴ از سختی کار در رسیدن به اهداف نترسیم

گاهی اوقات نیز انسان در زندگی باید دست به تصمیمات و کارهای بزرگی بزند. پس نباید از ورود به آن کار ترسید. کار بزرگ گاهی اوقات یک تصمیم است. مثلاً تصمیم می‌گیرد به هر ترتیبی که هست نظم و برنامه‌ریزی در زندگی را به سرانجام برسانید. این لازمه‌اش یک همت بزرگ است؛ چراکه مدتی بر یک کاری اشتباه یا بدون هدف قدم گذاشته الان دارد تلاش می‌کند روند زندگی را تغییر دهد و با ساز و کاری منظم و حساب شده برود جلو. یقیناً موانعی بر سر راه خود می‌بینند که باید در مقابل آن موانع ایستادگی کرد و از جوانب آن نترسید. امام علی (ع) می‌فرمایند: گاه از کاری ترسیدی، خود را به کام آن بینداز؛ چون ترس شدید از آن کار، دشوارتر و زیانبارتر از اقدام به آن کار است. انسان در هر شغلی و در هر جامعه‌ای است باید برای رسیدن به اهدافش از چیزی نترسد تا به نتیجه مطلوب برسد.

۵ از پرداختن به مسائل غیرضروری دوری کنیم

وقتی تصمیم گرفتید برای نظم در کارتان با برنامه باشید، مواظب باشید آفات نظم را نیز در نظر داشته باشید. گاهی اوقات وقتی دقت می‌کنیم می‌بینیم همان عادات بد بوده و نگذاشته ما منظم باشیم یا کارهایمان به نتیجه برسد. مثلاً مشغول کردن خودمان به کارهای غیرضروری در زندگی بزرگ‌ترین مانع برای برنامه‌ریزی است. وقتی انسان مشغول کارهای غیرضروری شد، طبیعتاً وقتش تلف شده و فرصت به پایان رساندن کارهای مهم‌تر را از دست می‌دهد و اتفاق بدتری که می‌افتد این است که به همان کارهای غیرضروری عادت می‌کند. مثلاً شخصی درس و حتی شغل خود را فدای بازی‌های رایانه‌ای یا وب‌گردی در اینترنت می‌کند یا در فضای مجازی خود را بیش از حد مشغول کرده است. در حالی که اگر این وقت را برای کارهای ضروری خود می‌گذاشت، موفقیت بسیار بیشتری کسب کرده بود. مولای متقیان، امیر مومنان، حضرت علی(ع) می‌فرمایند: همت خود را صرف چیزهایی کن که به آن نیاز داری و آنچه به کارت نمی‌آید را پیگیری مکن. در روایتی دیگر حضرت می‌فرمایند: از غفلت برای آدمی همین بس که همتش را در آنچه به کارش نمی‌آید، صرف کند.

۶ از محکم‌کاری در نظم و برنامه‌ریزی غافل نشویم

از موارد دیگری که می‌توان برای نظم‌دهی به کارها به آن اشاره کرد، انجام کار با استحکام است. یعنی وقتی کاری را که شروع کردیم، خوب انجامش دهیم. به اصطلاح امروزی‌ها سر هم بندی نباید کرد. کار و بارمان نباید بزن دررو باشد. قرار نیست فقط کار انجام شود، بلکه قرار است کار با حساب و کتاب و درست انجام شود. از این جهت کسانی که اهل نظم و انضباط نیستند یا به عاقبت کار نمی‌اندیشند، از محکم‌کاری در کار غافل می‌شوند. این امر دوباره‌کاری می‌شود و گاهی اوقات دوباره آن کار را از اول باید انجام دهند. به طوری که اگر از همان اول این کار را می‌کردند، هزینه و انرژی و زمان کمتری را در زندگی مصرف می‌کردند. پیامبر(ص) می‌فرمایند: خداوند دوست می‌دارد هنگامی که بنده‌ای کاری را انجام می‌دهد و آن کار را محکم و استوار می‌کند. پس از محکم‌کاری در نظم و برنامه‌ریزی غافل نشویم.

*پژوهشگر سبک زندگی

> یکی از مصادیق نظم و ترتیب در زندگی، نظم در مسئولیت شغلی و حرفه و کاری است که انسان در طول روز به عهده دارد. آنچه در نظم‌دهی و استحکام یک کار اثر دارد، این است که کار را نیمه‌تمام رها نکنیم. انسان منظم کاری را که شروع می‌کند با صبر و حوصله تا پایان ادامه می‌دهد تا به یک نتیجه مطلوب برسد اما انسان بی‌نظم، بی‌حوصله است و کارهای خود را یا نیمه‌کاره رها کرده یا اگر تمام کند، به خوبی به پایان نمی‌رساند

سبک نگرش

راه‌های رسیدن به شادی چندان سخت نیست

به زندگی‌مان رنگ نشاط بدهیم

■ زهرا هنربخش

شاد و بانشاط زندگی کردن چندان هم دشوار نیست. فقط کافی است برخی باورها را در خود درونی و بعضی مهارت‌ها را کسب کنید. قرار نیست برای شاد بودن هزینه کنید. شاید تغییر نگرش شما به تنهایی برای این موضوع کافی باشد تا زندگی‌تان رنگ دیگری بگیرد.

■■■

اولین نکته برای اینکه بتوانید یک زندگی شاد داشته باشید این است که هیچ وقت خود را با فرد دیگری مقایسه نکنید. وقتی خود را با دیگری مقایسه نمی‌کنید نسبت به کارها و عملکرد خود احساس بهتری خواهید داشت و بیشتر از داشته‌هایتان راضی خواهید بود. زمانی که عادت کنید مدام دیگران را بهتر از خودتان بدانید و به این فکر نکنید که شاید خودتان شایستگی بیشتری داشته باشید، حتماً روز به روز عیب‌جوتر و تلخ‌تر خواهید شد.

توجه به این نکته مهم است که خیلی از داشته‌های ما برای افراد دیگر نداشته‌هایی است که در حسرت آنند. بهتر است به جای تمرکز روی نداشته‌ها، روی داشته‌هایتان تمرکز کنید و در جهت زندگی بهتر و زیباتر بکوشید، بهتر است کارهای جذاب و جدید انجام دهید و از کارهای مضر و ناپسند دوری کنید. باور داشته باشید هر وضعیتی، چه خوب، چه بد، موقتی و گذراست. نگرانی‌ها را کنار بگذارید، کمر همت ببندید، در جامعه حاضر شوید و عینک امید و خوش‌بینی بزنید. نفسی از سر آسودگی بکشید، یاعلی بگویید و تلاش کنید تا از مسیر زندگی لذت ببرید؛ چراکه زندگی همین لحظه لحظه‌هایی ست که در حال گذشتن است پس از همه لحظه‌ها به درستی استفاده کنید و بهره ببرید.

دنیا را سفید و سیاه نبینید، وقتی همیشه برای مشکلات دنبال مقصر باشید، نمی‌توانید مثبت فکر کنید؛ تنها مسئولیت کارهای خود را قبول کنید نه بیشتر از آن، هیچ گاه دیگران را سرزنش نکنید اما دلیلی هم ندارد که بار مسئولیت آنها را به گردن بگیرید.

یادمان باشد همین که صبح از خواب بیدار می‌شویم، باید از خداوند تشکر کنیم، برای داشتن حال خوب بهتر است یک دفترچه تهیه کنید و احساسات خود را بنویسید و اجازه ندهید درونتان را غم فرا بگیرد زیرا قسمت عمده درون انسان‌ها شاد است، پس خوشحال باشید و خوشحالی بیافرینید.

با کار افراطی و بیش از حد توان خودتان را خسته نکنید، کمی انرژی صرف کارهای هیجان‌انگیز و شادی‌آور کنید مثلاً بساط آشپزی و شیرینی‌پزی فراهم کنید، از دوستانتان دعوت کنید برای پخت شیرینی کمکتان کنند و بعد با همدیگر شیرینی را که خودتان درست کردید بخورید و گپ و گفت کنید. لبخند بزنید و یادتان باشد اگر لبخند بر لب‌هایتان باشد همیشه موضوعی برای خندیدن خواهید داشت.

انرژی خود را صرف سرک کشیدن در زندگی دیگران و فضولی در امور دیگران نکنید. سبب خوشحالی دیگران باشید، مثلاً از دختر مجرد نپرسید چرا تا الان ازدواج نکرده است، کسی که چاق شده است خودش اطلاع دارد و لازم نیست به او یادآوری کنید و باعث ناراحتی شوید، بهتر است همیشه سبب خوشحالی همدیگر باشید. چیزهایی که شما را اذیت می‌کند از خود دور کنید، بر روی شادی تمرکز و اتفاقات خوب و خوش را طلب کنید. زیرا ذهن ما شبیه آهنرباست پس اگر همیشه به دنبال خوبی‌ها باشیم و مهم‌تر از همه مثبت‌اندیشی را در خود تقویت کنیم، چیزهای خوب را نیز جذب می‌کنیم.

ورزش مرتب را در برنامه روزمره خود قرار دهید، ورزش برای سلامت روح و جسم مؤثر و مفید است به‌خصوص اگر ورزش دسته جمعی باشد اثرات مفید روحی آن افزایش می‌یابد. حتماً لازم نیست بابت ورزش پول دهید و به باشگاه بروید، می‌توانید پیاده‌روی در پارک محل را با دوستانتان برنامه‌ریزی کنید.

زمانی را برای کمک به دیگران اختصاص دهید. آندره توریه می‌گوید: «خوشبختی به کسانی روی می‌آورد که برای خوشبخت کردن دیگران می‌کوشند. زمانی که به دیگران کمک می‌کنیم احساس خوبی پیدا می‌کنیم.»

نباید کاستی‌ها و نقصان خود را بزرگنمایی کنید، بلکه باید به نقاط قوت خود توجه کنید زیرا هر شخصی با پیدا کردن نقاط قوت خود و تقویت آنها می‌تواند بهتر و شادتر زندگی کند، اما زمانی که اشتباه می‌کنید باید اشتباهات خود را بپذیرید و بهتر است قبول کنید که شما انسان هستید و انسان هم جایزالخطاست. با پذیرش اشتباهات خود می‌توانید خودتان را ببخشید و بیشتر دوست داشته باشید. هنگامی که خودتان را دوست داشته باشید می‌توانید شاد باشید و زندگی شادی داشته باشید.

نه گفتن را یاد بگیرید و به همه چیز بله نگویید، بهتر است بدانید که این عمل استرس بیشتری را برای انسان به همراه دارد و باعث می‌شود که زمان کمتری را برای خود و منافع شخصی خود صرف کنید.

لبخند زدن را تمرین کنید. به نظر می‌رسد ناراحت و غمگین بودن برای بسیاری از افراد، پذیرفته‌تر و قابل‌درک‌تر از شاد و شادمان بودن است، طوری که وقتی کسی را در تاکسی یا اتوبوس می‌بینید که ساکت و غمگینانه در خود فرو رفته، او را درک می‌کنید؛ اما اگر فردی دائماً لبخند روی لبش باشد یا بخندد، او را دیوانه می‌پندارید. به باور بسیاری از مردم، مسیر زندگی شاد، آنقدرها هم که به نظر می‌رسد، راحت نیست و بسیاری از ما پذیرفته‌ایم که کمتر کسی می‌تواند زندگی کاملاً شاد و شادمانه را تجربه کند. باید در خود این را باور داشته باشید که زندگی شاد من به شادمانی و رضایت اطرافیانم نیز کمک می‌کند و به همین علت، لازم است برای «شاد زندگی کردن» وقت بیشتری بگذارید.

ما انسان‌ها، آینده را به درستی ارزیابی نمی‌کنیم. مثلاً فکر می‌کنیم خانه بزرگ‌تر و ماشین بهتر، شادمانی بسیاری به همراه خواهد داشت. به خاطر همین شادمانی زیاد، خودمان را گرفتار اضافه‌کاری و بدهی و قرض می‌کنیم، اما در نهایت، ماشین و خانه تازه، ما را برای مدت کوتاهی شاد می‌کنند و سپس، عادت به سراغ‌مان می‌آید. بعد از آن سختی‌ها و بدهی‌ها سبب ناراحتی و یأس ما می‌شود.

هدف داشتن در زندگی به شما کمک می‌کند از احساس گمشدگی دور شوید. زندگی بی‌هدف سبب می‌شود نه تنها خودتان را گم کنید بلکه ممکن است خود واقعی‌تان را نیز فراموش کنید. وقتی در زندگی هدف مشخص نداشته باشید چشمانتان توان دیدن خوبی‌ها، زیبایی‌ها و موهبت‌های اطراف را ندارد، بنابراین لازم است یک هدف برای زندگی پیدا کنید.

به ندای قلبتان توجه کنید! تا مدت‌ها انسان‌ها فکر می‌کردند پیروز فقط عقل است به همین دلیل احساس و ندای درون را ناچیز و بی اهمیت می‌شمردند. فیزیک کوانتوم مشخص کرد هرچه می‌بینیم و هر چه از سر می‌گذرانیم در نتیجه حضور و احساس بر زندگیمان است. ما با احساسمان بر جهان پیرامون و درونمان اثر می‌گذاریم، شکل وقایع را تغییر می‌دهیم و به سمتی که دوست داریم هدایت می‌کنیم. در واقع ندای درونمان یک نشانه بزرگ از سمت کائنات به ما می‌باشد تا جهت زندگی را راحت‌تر پیدا کنیم.

شادی را به دیگران هدیه بدهید تا همواره شاد شوید...

> نباید کاستی‌ها و نقصان خود را بزرگنمایی کنید، بلکه باید به نقاط قوت خود توجه کنید زیرا هر شخصی با پیدا کردن نقاط قوت خود و تقویت آنها می‌تواند بهتر و شادتر زندگی کند، اما زمانی که اشتباه می‌کنید باید اشتباهات خود را بپذیرید و بهتر است قبول کنید که شما انسان هستید و انسان هم جایزالخطاست. با پذیرش اشتباهات خود می‌توانید خودتان را ببخشید و بیشتر دوست داشته باشید

پشتوان
Pishkhan.com

نیما احمدپور

انتشار نامه عذرخواهی آیت‌الله احمد آذری‌قمی به رهبر انقلاب اسلامی در خردادماه سال ۷۵ را می‌توان رویدادی مهم قلمداد کرد، چه اینکه مفاهیم مهمی از آن قابل استنباط است. مقال پی آمده بر آن است که بخشی از آنها را مورد اشاره و تحلیل قرار دهد. امید آنکه تاریخ‌پژوهان انقلاب اسلامی و عموم علاقه‌مندان را مفید و مقبول آید.

دهه ۶۰. آیت‌الله احمد آذری قمی در دوران نمایندگی مجلس شورای اسلامی

نامه تاریخی آیت‌الله احمد آذری‌قمی به رهبر معظم انقلاب اسلامی در آیینه خوانش و تحلیل

«تلاطم و رنج درونی» به مثابه عوامل کلان مواضع سیاسی!

در اغتنام انتشار یک نامه تاریخی

در روزهایی که بر ما گذشت، نامه‌ای از آیت‌الله احمد آذری‌قمی خطاب به رهبر انقلاب اسلامی نشر یافت که در رسانه‌ها بازتابی نمایان داشت. هرچند که خارج‌نشین‌ها به دلیل مفهوم و منطوق این مرسوله تاریخی، بیشتر زبان به کام گرفتند و ترجیح دادند تا از کنار آن گذر کنند، اما بی‌تردید انتشار این سند مهم برای پژوهشگران و عموم علاقه‌مندان، بس مغتنم و سودمند خواهد بود. پیش از هر سخنی و در آغاز کلام، بازخوانی این سند تاریخی بهنگام به نظر می‌رسد:

«بسمه‌تعالی

۱۴محرم ۱۴۱۷

۱۳۷۵/۳/۱۲

حضرت آیت‌الله خامنه‌ای، مقام معظم رهبری انقلاب مقدس اسلامی ایران (دامت برکاته)

پس از سلام و تحیت

براساس یک سوءظن و شدت علاقه به نظام مقدس اسلامی، گرفتار یک تلاطم درونی که مرا بین دو محذور - یعنی دو ترک وظیفه مخیر می‌کرد ـ ناخواسته مبتلا به ضربه‌ای علیه نظام شدم و از این رنج درونی، سرانجام سحر شب یازدهم عاشورا با توسل به قمر بنی‌هاشم رها شدم و خداوند مرا نجات داد. اکنون جز رضایت خاطر مبارک و ایتمار به اوامر مبارک را نمی‌خواهم. در عین حال، نه جنابعالی و نه آقایان حجازی و محمدی را در مظان استجابت دعا فراموش نکردم. خواسته‌ای هم جز خواسته‌هایی را که جنابعالی بپسندید، ندارم. تفصیل مطالب را اگر میل مبارک باشد، از آقای مسعودی سؤال داشته باشید. احمد آذری قمی.»

شواهد نشان می‌دهد که برخی دوستان دیرین آقای آذری نیز در جریان ارسال این نامه بوده و از مضمون آن مطلع بوده‌اند. به عنوان نمونه آیت‌الله سیدموسی شبیری‌زنجانی در اشاره به خصال سیاسی آذری، به مضمون این نامه اشاره کرده است و در این باره چنین می‌گوید:

«آقای آذری در جهات سیاسی تند بود. بعد از رحلت آقای خمینی، وقتی مجلس خبرگان آقای خامنه‌ای را برای رهبری انتخاب کرد، ظاهراً وقتی آقای خامنه‌ای از پذیرش این بار سنگین استنکاف کرده و پرسیده بود که چه کسی رهبری من را می‌پذیرد؟ آقای آذری گفته بود: اولین نفر خود من هستم، ولی چندسال بعد، وقتی با آقای خامنه‌ای اختلاف‌نظر پیدا کرد، با ایشان مخالف شد. اواخر عمر هم از این کار خود پشیمان شد و نامه‌ای به ایشان نوشت با این مضمون که من بر اثر سوءظن به انقلاب، به ناراحتی‌ای درونی مبتلا و سحرگاه یازدهم محرم، به حضرت قمر بنی‌هاشم متوسل شدم و خداوند مرا از آن مشکل نجات بخشید!...»

در مدلولات یک نامه تاریخی

شاید برای بسا خوانندگان نامه فوق آمده، نکاتی از قبیل ذیل، مبرهن گردد، به ویژه آنان که با نوع موضع‌گیری‌های آقای آذری در دهه‌های ۶۰ و ۷۰ آشنایی داشته‌اند:

۱- آقای آذری در این نوشتار به «تلاطم درونی» یا «رنج درونی» به نوان علل کلان و اصلی موضع‌گیری خویش اشاره دارد. او اما در این باره نوع این تلاطم و رنج توضیح بیشتری نمی‌دهد، اما معنای قریب آن، نوعی کشمکش روحی و عصبی است که گاه فرد را به موضعگیری‌های متضاد و حتی اعجاب‌آور رهنمون می‌سازد! هرچند که تفصیل بیشتر این فقره را باید از روانشناسان و روانکاوان سؤال کرد، اما سابقه تاریخی مواضع سیاسی آذری نشان می‌دهد که او در فرآیند حضور خویش در سیاست، از اینگونه رویکردهای متناقض فراوان داشته است. این اذعان تاریخی می‌تواند محققان تاریخ انقلاب را به این نکته رهنمون سازد که می‌توان، تلاطم یا رنج درونی وی را به عنوان یکی از عوامل مورد اذعان خود او، مورد توجه و ذکر قرار داد. انتشار این نامه در تحلیل و جمع‌بندی حیات سیاسی آذری، گره گشایی مهمی کرده است.

۲- آقای آذری در ادامه این نامه اذعان دارد که با توسل به حضرت قمر بنی هاشم(ع) به طریق صواب رهنمون گشته و به اشتباه خویش پی برده است. اساساً توسل، نوعی دعا یا شبیه به دعاست، به این معنا که در شرایط خاصی مورد استجابت می‌گیرد یا نمی‌گیرد. از سوی دیگر بنا نیست که تمامی معضلات یا گره‌های روحی و ذهنی اهل ایمان، با توسل و دعا مرتفع گردد، بلکه تعقل، بصیرت و نکته‌سنجی آنان در یافتن حقیقت و تشخیص تکالیف شرعی، به ویژه در محدوده موضوع‌شناسی، از اهمیتی به سزا برخوردار است. بعید نیست که این موهبت، در مواضع بعدی آذری و به دلیل عدم استحقاق او، از وی سلب شده باشد!

۳-همانگونه که در فوق بدان اشارت رفت، آقای آذری تأکید دارد که به علت تلاطم یا رنج درونی، مرتکب ایراد ضربه به نظام اسلامی شده است و طی نامه‌ای به رهبری، ضمن اذعان به این نکته، اظهار می‌دارد که جز رضایت ایشان را نمی‌خواهد! این احتمال نیز هست که درصورتی که وی بیشتر در این جهان می‌زیست و از تلاطم و رنج درونی رهایی می‌یافت، بار دیگر به نظام و رهبری بازمی‌گشت و شبیه چنین نامه‌ای را به قلم می‌آورد. چنین چیزی با توجه به مواضع متناقض و اوج و فرودهای آذری و بازگشت‌های مکرر وی، به هیچ روی بعید نمی‌نماید، به ویژه اینکه در این باره، شواهدی نیز وجود دارد. به عنوان نمونه در خاطرات روز ۱۳ خرداد سال ۷۷، به قلم آیت‌الله هاشمی رفسنجانی آمده است: «جمعی از اعضای خانواده آقای {احمد} آذری قمی آمدند، دو پسر، دو دختر و یک عروس و داماد. گفتند ایشان در بیمارستان بستری است و احتمال سرطان خون می‌دهند که ثابت نشده و کسالت، بیشتر معلول افسردگی‌های روحی، به خاطر محدودیت در خانه است. تقاضا نمودند که رفع محدودیت و در صورت لزوم، اجازه سفر به خارج داده شود. گفتند: بنا ندارد که دیگر اظهار مخالفت کند...»

تندروی سیاسی، عامل تذبذب و عدم ثبات!

بر اساس آنچه در فوق آمد، آیت‌الله آذری قمی از سوی دوست دیرین خود آیت‌الله شبیری‌زنجانی در عرصه سیاست‌ورزی، به تندی متصف شده است. آقای شبیری نه در صدد تخریب وجهه آقای آذری بوده و نه قصد داشته به کمک یکی از طرفین دعوا بیاید! او صرفاً برداشت خویش را از سلوک سیاسی آذری بیان داشته است. هم از این روی می‌توان قول او را موثق دانست و از سیاست بازی‌های رایج، مبرا قلمداد کرد. اقتضای تندی سیاسی، از دست دادن و تعادل و حرکت بر مدار افراط و تفریط است. یک عنصر نامتعادل سیاسی، از این جنبه که عنان خویش به دست احساسات سپرده و عقلانیت را وانهاده است، دائماً در نوسان سیاسی قرار دارد و از گفته و کرده خویش، فاصله می‌گیرد! هم از این روی نگارنده، بخش‌های فوق آمده این نوشتار را که مبتنی بر حدس و گمان است، ضعیف قلمداد نمی‌کند. ما در این فقره، با فردی دارای ثبات فکری و سیاسی مواجه نیستیم که بتوانیم برای مواضع متوالی و در عین حال متناقض وی، اعتبار قائل شویم. شاید توضیحات محمد کاظم انبارلویی سردبیر روزنامه رسالت، بتواند شرایط آذری در واپسین سالیان حیات را بیش از پیش روشن کند:

«آقای راستی گفت: الان که ما دیگر در رسالت نیستیم، صاحب امتیازی معنا ندارد، همین مدیر مسئول کفایت می‌کند و مدیر مسئولی را به آقای نبوی بدهیم... آقای آذری قمی هم برای درمان می‌خواست به آلمان برود. گفت: من هیچ ادعایی ندارم، از صاحب امتیازی کنار رفت. خودش هم آمد یک مصاحبه کرد. مصاحبه را هم در صفحه اول چاپ کردیم که فردا حرف و حدیثی در آن نباشد. ما اعضای هیئت امنا در اساسنامه نوشتیم، چون ما از روز ابتدا هدفمان از تأسیس رسالت، دفاع از کیان اسلام و ولایت فقیه بوده است، بعد از فوتمان این اموال برسد به ولی فقیه تا به تشخیص ایشان تعیین تکلیف شود. پزشکان هم گفتند: سرطان آقای آذری قابل معالجه است، به شرطی که از امور استرس‌زا مثل سیاست دوری کند. اما ایشان هم دنبال مسائل سیاسی بود و اصلاً نمی‌توانست دخالت نکند. لذا وقتی ایشان از آلمان برگشت، از نظر روحی به هم ریخت! زود عصبانی می‌شد و زود قضاوت می‌کرد. ایشان خیلی مسئله داشت، قرار شد فقط من و آقای راستی برویم به منزل ایشان و یکی یکی برای ایشان توضیح دهیم، چون ایشان تهران نمی‌آمد. به قم رفتیم. آقای راستی توضیح هم می‌داد و استدلال فقهی هم می‌کرد، اما ایشان قبول نمی‌کرد! یعنی ایشان به هم ریخته بود. لذا جدایی ما از ایشان قبل از فوتش هم به خاطر این قضایا بود...»

> آیت‌الله آذری‌قمی از سوی دوست دیرین خود آیت‌الله شبیری‌زنجانی در عرصه سیاست‌ورزی به «تندی» متصف شده است. آقای شبیری نه درصدد تخریب وجهه آقای آذری بوده و نه قصد داشته به کمک یکی از طرفین دعوا بیاید! اقتضای تندی سیاسی، از دست دادن و تعادل و حرکت بر مدار افراط و تفریط است. یک عنصر نامتعادل سیاسی، از این جنبه که عنان خویش به دست احساسات سپرده و عقلانیت را وانهاده است، دائماً در نوسان سیاسی قرار دارد و از گفته و کرده خویش، فاصله می‌گیرد!

نمونه‌ای از تناقض در کردار آذری، در دهه ۶۰

آقای آذری‌قمی در جریان معرفی میرحسین موسوی به عنوان نخست‌وزیر به مجلس اول در سال ۱۳۶۳، طی نطقی ضمن مخالفت با صدارت نامبرده، به ارائه دیدگاه‌های خویش پرداخت. او چندی بعد با انتشار نامه‌ای از امام خمینی با عنوان «آقای روح‌الله خمینی» نام برد و نوشت:

«پس از سخنان اینجانب در روز چهاردهم مرداد [۱۳۶۳] در مجلس شورای اسلامی که ضمن آن سخنان، اشاراتی به مفهوم واقعی ولایت فقیه داشتم و گفتم ولی‌فقیه، وظیفه‌ای جز ارشاد، نصیحت و راهنمایی ندارد و در مقامی نیست که برای قوه مقننه تکلیف معلوم کند. علاوه بر آن، اضافه کردم که شخص آقای روح‌الله خمینی، تاکنون در امور آقایان [مهندس مهدی] بازرگان، [صادق] قطب‌زاده و [سیدابوالحسن] بنی‌صدر به این عنوان که آقایان را در ۲۰سال پیش می‌شناسد و بر ایمان و تقوا و تعهد آنها اطلاع دارد، ما را ناچار از پذیرش این سه نفر، در بحرانی‌ترین روزهای انقلاب اسلامی کرده بود، تأکید کردم که ولی‌فقیه، حق تعیین تکلیف و صدور احکام برای مجلس را ندارد. دو روز پس از سخنان من در مجلس، شیخکی به نام [آقای محسن] قرائتی، به خانه‌ام آمد و به روایتی از حاج احمد خمینی که پیام پدرش را به قرائتی ابلاغ کرده بود، به این مفهوم به من ایفاد کرد: به آقای آذری قمی بگویند که نفوذ و مقام ایشان به گرد پای نفوذ و مقام شریعتمداری در میان علمای اعلام نمی‌رسد، بهتر آن است، دیگر پا را از گلیم درازتر نکند... وقتی این شیخک، این پیام را ابلاغ کرد، او را با شدت و عصبانیت و ترتیبی که سزاوارش بود، از خانه بیرون کردم و پس از آن به تحقیق پرداختم و دیدم که این پیام صحت دارد. بنابراین لازم دانستم این پیام را به شخص آقای روح‌الله خمینی بنویسیم و ۳۰ فقره رونوشت آن را برای ۳۰ تن از علمای اعلام و دلسوخته‌ای که در این پنج سال، شاهد از بین رفتن احکام شرع و التقاط این احکام و نفوس با فتواهای نادرست بود، و دلی خونین دارند، بفرستم...»

صرفنظر از آنکه داستان منقول توسط آذری، تا چه میزان واقعیت دارد و طبعاً باید برای ارزیابی آن، توضیح تمامی عناصر ذیربط را شنید، وی در این مسوده، از امام خمینی به قرار فوق آمده نام برده است. با این حال او چندی بعد و در اثر «ولایت فقیه از دیدگاه قرآن کریم»، بیانیه نویسان نهضت آزادی را به خاطر استفاده از همین عنوان، مورد سرزنش قرار داد! این نمونه‌ای ساده و ابتدایی، از دوگانگی در کردار وی در آن دوره زمانی است. با این همه نباید از یاد بُرد که امام خمینی به‌رغم رفتارهای حریم شکنانه آذری، نه تنها با وی کریمانه رفتار کرد، بلکه پس از این همه، او را به عضویت در شورای بازنگری قانون اساسی نیز منصوب کرد. علاوه بر این در پاسخ به نامه وی در شهریور ۱۳۶۷، چنین نگاشت:

«با سلام و دعا، من همیشه به شما علاقه‌مند بوده و هستم و هرگز هم در ذهنم نیست که خدای ناکرده جنابعالی کاری بر خلاف اسلام بنمایید. شما از چهره‌های فاضل و مبارز و دلسوخته انقلابی می‌باشید. شما با نوشتن مطالب و مقالات خوب، در تلاشید تا مردم را به راه صحیح راهنمایی نمایید. من در مورد روزنامه رسالت و جامعه محترم مدرسین (ایدهم الله تعالی)، حرفی نمی‌توانم بزنم. هر طور خود و جامعه صلاح دانستید، عمل کنید. اگر در این زمینه‌ها حرفی زده‌ام یا چیزی نوشته‌ام، آنگونه که مصلحت تشخیص داده‌ام، عمل کرده‌ام. خداوند جنابعالی را برای یاری اسلام و مسلمین حفظ فرماید...»

> آقای آذری در این نوشتار به «تلاطم درونی» یا «رنج درونی» به عنوان علل کلان و اصلی موضع‌گیری خویش اشاره دارد. معنای قریب این عبارت، نوعی کشمکش روحی و عصبی است که گاه فرد را به موضعگیری‌های متضاد و حتی اعجاب‌آور رهنمون می‌سازد! هرچند که تفصیل بیشتر این فقره را باید از روانشناسان و روانکاوان سؤال کرد، اما سابقه تاریخی مواضع سیاسی آذری نشان می‌دهد که او در فرآیند حضور خویش در سیاست، از اینگونه رویکردهای متناقض فراوان داشته است

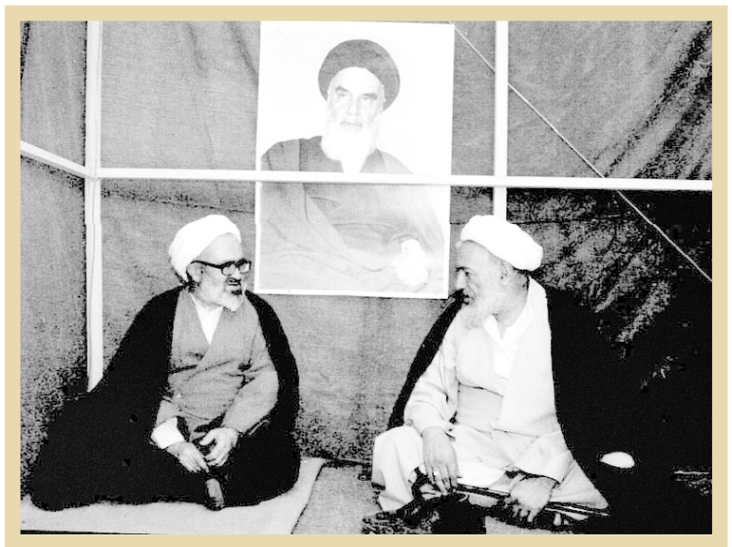

۱۳۵۹. آیت‌الله احمد آذری قمی، در کنار آیت‌الله حسینعلی منتظری در حاشیه اقامه نماز جمعه قم

پیشخوان

در تبیین جنبه‌ای ناشناخته از شخصیت سیاسی رهبر کبیر انقلاب اسلامی

امام خمینی و هدایت انقلابی که با نام خدا آغاز شد!

محمدرضا کائینی

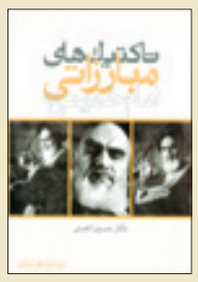

شخصیت سیاسی امام خمینی رهبر کبیر انقلاب اسلامی از جنبه‌های گوناگون درخور خوانش و بررسی است. از جمله مدخل‌های این بررسی، خوانش تاکتیک‌های مبارزاتی ایشان است که در پژوهشی که از سوی مرکز اسناد انقلاب اسلامی نشر یافته، مورد بررسی قرار گرفته است. ناشر در دیباچه این کتاب و در باب محتوای آن چنین آورده است:

«وجود سه عنصر رهبری، حضور مردم و ایدئولوژی انقلابی برای هر انقلابی لازم است. در انقلاب اسلامی ایران نیز پیوند عمیق و آگاهانه رهبری و مردم بر اساس مکتب تشیع، عامل محرکه انقلاب بود. امام خمینی (ره) روحانی مجاهد و مرجع تقلید مبارزی بود که با الهام از سیره نبی گرامی اسلام(ص) و امامان شیعه و در سایه درس‌آموزی از تاریخ اسلام و کسب تجربه از رویدادهای زندگی، مبارزه با ظلم و جور سلسله پهلوی را تکلیف شرعی و الهی دانسته و ابتدا در یک فرایند نسبتاً طولانی با توکل بر خدا و اخلاص در اعمال و رفتار خویش، با تبلیغ و ترویج اسلام ناب محمدی(ص)، مردم و فضای فکری حوزه‌های علمیه را با جریان مبارزه همراه نمود. سپس در قامت یک احیاگر دینی، تبیین تازه‌ای از مفاهیم و مضامینی چون: عدالت، شهادت و حکومت ارائه کرد و با طرح تئوری ولایت‌فقیه، مشروعیت نظام شاهنشاهی را زیر سؤال برد. ایشان بعد از قیام ۱۵ خرداد ۴۲، مورد توجه آحاد جامعه ایران قرار گرفته و با افشای جنایات خاندان پهلوی و وابستگی آنان به اجانب، سرنگونی حکومت را اولویت اصلی مبارزه شمرد و در وطن و تبعید، همه آزادیخواهان را به یاری فراخواند. امام در نهایت نیز به لطف الهی و در سایه وحدت اقشار مختلف جامعه و استفاده از تاکتیک‌هایی چون: تظاهرات خیابانی، اعتصاب و دعوت از سربازان و افسران ارتش برای فرار از پادگان‌ها و پیوستن به موج انقلاب، موفق به سرنگونی نظام شاهنشاهی و استقرار جمهوری اسلامی در ایران شد که این اثر در راستای تبیین تاکتیک‌های مبارزاتی ایشان، تهیه شده است...»

مؤلف اثری که هم اینک در باب آن سخن می‌رود، دکتر حسین احمدی، پژوهشگر تاریخ معاصر ایران است. او در باب تحقیقی که به انجام رسانده، در مقدمه خویش اشاراتی به شرح ذیل دارد:

«انقلاب اسلامی ایران یکی از پدیده‌های شگفت و تحسین‌برانگیز تاریخ معاصر جهان است که هم بررسی چگونگی وقوع آن و هم شیوه رهبری عالمانه حضرت امام خمینی(ره) به عنوان رهبر آن، مورد توجه و مطالعه جامعه‌شناسان و اندیشمندان سیاسی قرار گرفته است. افراد و گروه‌های مختلف با افکار متفاوت و گاه متناقض، روند رهبری و راهبردهای مبارزاتی امام را در طول دوران مبارزه با رژیم پهلوی مورد بررسی و تحقیق و توجه قرار داده‌اند. از حیث تاریخ‌نگاری، می‌توان تاکتیک‌های مبارزاتی امام در طول دوران مبارزه با رژیم پهلوی را به چند مرحله تقسیم کرد:

الف) انتقاد از عملکرد سیاسی و اعمال ضداسلامی محمدرضا، در زمان مطرح شدن لایحه انجمن‌های ایالتی و ولایتی.

ب) تأکید بر وابستگی روحی محمدرضا به عناصر باستان‌گرایانه و دلبستگی فکری وی به اجانب بعد از انقلاب سفید.

پ) حمله مستقیم به شخص شاه و انتقاد شدید از وی، بعد از حمله دژخیمان پهلوی به مدارس علمیه در قم و تبریز.

ت) طراحی و ترسیم یک مبارزه فرهنگی تمام‌عیار، برای مقابله با انحرافات فکری و روابط نامشروع سیاسی رژیم پهلوی در دوران تبعید در ترکیه و عراق.

ث) بهره‌گیری مناسب از شرایط زمانی و مکانی ایجاد شده در مدت اقامت در فرانسه، برای افشای جنایات و خیانات خاندان پهلوی.

ج) بازگشت به ایران و به کارگیری راهبردهای سیاسی و اقتصادی مناسب، برای فلج کردن ارکان و ساختار اداری رژیم همراه با پرهیز از مشی مسلحانه.

اما نگارنده در این نوشته برای ترسیم سیمای کلی رهنمودهای مبارزاتی حضرت امام خمینی(س)، از شیوه موضوع‌نگاری بهره برده و بر این باور است که برای شناخت راهبردهای انقلابی و مبارزاتی معمار کبیر انقلاب اسلامی، در ابتدا باید به خوبی چارچوب‌های نظری و فکری ایشان را مورد توجه و مطالعه قرار داد. زیرا بدون درک صحیح و عالمانه از مفاهیمی چون: توکل و تکلیف، مرجعیت و زعامت دینی، عدالت و شهادت و...، نمی‌توان مشی و منش و مسلک و مرام یک رهبر دینی را که خود را مقید و مزین و مروج این مفاهیم و مضامین می‌داند، توصیف و تحلیل و تفسیر و تأویل کرد. بر همین مبنا بخش اول این نوشته، در قالب سه فصل، به بررسی ویژگی‌های مهم قیام این مرجع عالیقدر اختصاص یافته است و در این بخش، تأثیر تربیت دینی و خصوصیات شخصیتی و عرفانی امام و نقش ایشان به عنوان یک احیاگر دینی، مورد توجه قرار گرفته و کارکرد رهبری وی در سه زمینه تدوین ایدئولوژی، فرمانده مبارزه و بنیانگذاری یک نظام سیاسی جدید بررسی شده است. بخش دوم تحقیق که با عنوان دامنه و گستره مبارزاتی امام، در سه فصل ارائه شده، در واقع بیان کننده استراتژی مبارزاتی ایشان در یک فاصله زمانی از ابتدای ورود به میدان مبارزه تا تبعید به فرانسه است. گو اینکه در لابه‌لای سطور این بخش نیز از برخی تاکتیک‌ها و راهبردهای رهبری آن بزرگوار، سخن به میان آمده است. بخش سوم نوشته نیز که در حقیقت هسته اصلی تحقیق را شامل می‌شود، در چهار فصل به توصیف، تبیین، تفسیر تاکتیک‌ها، راهکارها و راهبردهای مبارزاتی امام در چهار حوزه فرهنگ، سیاست، اقتصاد و عرصه نظامی پرداخته است. در پایان توجه به چند نکته ضرورت دارد:

الف) در گام اول باید اذعان کرد که سخن گفتن از شخصیتی بزرگ و والامقامی چون امام، کاری دشوار است. زیرا نویسنده باید برای ترسیم زوایای مختلف شخصیت ایشان، دارای فراست و دقت فراوان باشد. حال اگر بخواهیم از شیوه مبارزه و تاکتیک مبارزاتی او سخن بگوییم، کار مشکل‌تر خواهد شد. زیرا تحلیل و تفسیر اعمال و رفتار حضرت امام(ره)، نیازمند احاطه و تسلط بر علوم مختلف انسانی است و باید اعتراف کرد که هندسه شخصیتی و فکری و روحی ایشان، معنایی خاص و منحصر به فرد دارد که طرح و بیان و تأویل آن آسان نخواهد بود.

ب) نگارنده، خود اولین منتقد خویش است. زیرا بر این باور است که این نوشته در حد توان علمی و بضاعت فعلی و فکری او و با فرصت و امکانات اندک تهیه و تدوین شده است، لذا می‌تواند در فرصت‌های آتی با توجه و دقت بیشتر، به نوشته بهتری تبدیل شود.

ج) در این نوشته از آثار و منابع و مأخذ زیادی استفاده شده که متعلق به افراد و گروه‌های اجتماعی از طیف‌های مختلف فکری و سیاسی بوده است. نگارنده نیز از اطلاعات و تحلیل‌های آنان، تنها بر مبنای اصول علمی و اسلوب نوشتاری بهره برده است. این سخن به معنای آن است که استفاده موردی از کتب و مقالاتی که در ارجاعات پایانی صفحه و کتابنامه از آنان نامی برده شده، به معنای تأیید تمام مطالب آن نوشته یا کتاب از سوی نگارنده این تحقیق نیست.

د) مخاطب نگارنده در این تحقیق، همه گروه‌ها و اقشار اجتماعی بوده، لذا تا جایی که امکان دارد تلاش شده است نوشته نثری ساده و روان داشته باشد و از استعمال کلمات و واژگان اختصاصی و فرنگی خودداری شود تا همه کسانی که به امام خمینی(ره) و اندیشه و آرمان ایشان عشق می‌ورزند، بتوانند از آن بهره ببرند...»

۱۲ بهمن ۱۳۵۷. امام خمینی در هواپیمای ایرفرانس و در طریق بازگشت از نوفل‌لوشاتو به تهران

تعیین نهاد متولی مشخص برای پیگیری موضوعات جمعیتی، لغو قوانین گذشته که در حوزه کاهش فرزندآوری جاری بوده است و دارا بودن ضمانت اجرا مهم‌ترین مزایای قانون جوانی جمعیت و حمایت از خانواده است

گفت‌وگوی «جوان» با رئیس کمیته مطالعات و پایش سیاست‌های جمعیتی دبیرخانه شورای‌عالی انقلاب فرهنگی

فقط مشوق‌های مادی نمی‌تواند منجر به اصلاح ساختار جمعیتی شود

■ زهرا چیذری

قانون تنظیم خانواده در سال ۱۳۷۲ در حالی تصویب شد که جمعیت کشورمان به واسطه تغییر ساختارهای فرهنگی و اجتماعی به خودی خود در سراشیبی نزول قرار گرفته بود اما با تصویب قانون سختگیرانه تنظیم خانواده، به‌منظور تحدید جمعیت برنامه‌ریزی همه‌جانبه‌ای اعمال شد به گونه‌ای که از یک سو شعار «فرزند کمتر زندگی بهتر» در همه جا پیش چشم مردم بود و از قوطی کبریت و شامپو گرفته تا در و دیوار شهر می‌شد این تلاش برای تغییر نگاه مردم از «هر آن کس که دندان دهد نان دهد» به فرهنگ فرزند کمتر زندگی بهتر را شاهد بود. علاوه بر این تدابیر تنبیهی نیز برای خانواده‌های خواهان فرزند بیشتر در نظر گرفته شد به گونه‌ای که برای فرزندان چهارم به بعد حتی دفترچه بیمه هم صادر نمی‌شد تا خانواده‌ها به‌واسطه قرار گرفتن در تنگناهای مالی از داشتن فرزند بیشتر صرف نظر کنند. رسانه‌ها نیز برنامه وسیعی را در حوزه کاهش فرزندآوری در دستور کار قرار دادند و حتی در آگهی‌های بازرگانی افراد تنها یک فرزند داشتند. همه این برنامه‌ریزی‌ها و تدابیر موجب شد تا ما خیلی زودتر از برنامه پیش‌بینی شده به هدف کاهش رشد جمعیت دست پیدا کردیم و در حالی که قرار بود در سال ۹۰ به هدف نرخ باروری چهار یا به عبارتی به طور متوسط چهار فرزند به ازای هر زن برسیم، در سال ۱۳۷۱ به چنین عددی دست یافتیم. یعنی ۱۹ سال زودتر. سرانجام در اواخر دهه ۸۰ زنگ‌های هشدار درباره خطر از دست رفتن سیمای جوان جامعه و پیری جمعیت به صدا در آمد و سال ۹۱ رهبر معظم انقلاب شخصاً به میدان آمدند و درباره آینده جمعیت کشور هشدار دادند. این هشدارها طی سال‌های گذشته بارها و بارها تکرار شد اما در نهایت خروجی قابل توجهی نداشت. سرانجام نمایندگان مجلس دست به کار شدند و طرح جمعیت و تعالی خانواده را تدوین کردند اما این طرح سال‌ها در کمیسیون‌های مختلف مجالس مختلف دست به دست شد تا در نهایت مجلس یازدهم با تغییراتی طرح جوانی جمعیت و حمایت از خانواده را ارائه کرد. طرحی که بعد از سه بار رد شدن در شورای نگهبان هفته گذشته سرانجام توانست تأییدیه این شورا را به‌دست آورد و به قانون تبدیل شود. اما آیا قانون جوانی جمعیت و حمایت از خانواده می‌تواند پیش از بسته شدن پنجره جمعیتی کشورمان نسخه شفابخش و نجات‌دهنده ما از ابربحران جمعیت باشد؟ برای پاسخ به این سؤال به سراغ دکتر محمدجواد محمودی رئیس کمیته مطالعات و پایش سیاست‌های جمعیتی دبیرخانه شورای عالی انقلاب فرهنگی رفته و با وی به گفت‌وگو نشسته‌ایم.

آقای دکتر محمودی همان‌طور که می‌دانید طرح حمایت از خانواده و جوانی جمعیت، مورد تأیید شورای نگهبان قرار گرفت. از نگاه شما به عنوان یکی از فعالان حوزه جمعیت و یکی از دست‌اندرکاران تهیه این طرح، این قانون چه دستاوردهایی می‌تواند داشته باشد؟

تاکنون چنین قانونی برای حمایت از افزایش رشد جمعیت وجود نداشته است. سیاست‌های کلی جمعیت جنبه اجرایی ندارد و سندی نیست که بتوان آن را اجرایی کرد. این نخستین قانونی است که با این گستردگی در حوزه حمایت از خانواده و افزایش رشد جمعیت تصویب شده است.

قانون جوانی جمعیت و حمایت از خانواده چه مزایایی دارد و چگونه قرار است از افزایش جمعیت حمایت کند؟

از مزایای مهم این قانون علاوه بر مشوق‌های مادی و معنوی برای حمایت از خانواده برای فرزندآوری می‌توان از تعیین نهاد متولی مشخص برای پیگیری موضوعات جمعیتی، لغو قوانین گذشته که در حوزه کاهش فرزندآوری جاری بوده است و دارا بودن ضمانت اجرا نام برد.

در قانون جوانی جمعیت و حمایت از خانواده به بحث تشکیل ستاد ملی جمعیت اشاره شده است. این ستاد چیست و چه کارکردی خواهد داشت؟

همان‌طور که عرض کردم، تاکنون پیگیری موضوعات جمعیتی نهاد متولی مشخصی نداشته و با این قانون تکلیف نهاد متولی موضوع جمعیت مشخص شده است. در ماده اول این قانون آمده است که در راستای تحقق تبصره ۷ راهبرد کلان چهارم نقشه مهندسی فرهنگی کشور، به منظور راهبری، برنامه‌ریزی، ارزیابی کلان و نظارت بر اجرای این قانون با رعایت مصوبات شورای عالی انقلاب فرهنگی، ستاد ملی جمعیت به ریاست رئیس‌جمهور تشکیل می‌شود. این ستاد همچنین یک دبیر دارد که با حکم رئیس‌جمهور تعیین می‌شود. علاوه بر این شورای عالی انقلاب فرهنگی هم بر اساس وظایف قانونی خودش ارزیابی، رصد و نظارت را بر عهده دارد و احکام مقرر در این قانون با رعایت مصوبات شورای عالی انقلاب فرهنگی لازم‌الاجراست.

این قانون مشوق‌های مالی و اقتصادی خوبی را هم برای تشویق خانواده‌ها به فرزندآوری مورد توجه قرار داده، درست است؟

بحث مشوق‌های اقتصادی موضوع دیگری است که در این طرح دیده شده است. علاوه بر این، طرح حمایت از خانواده و جوانی جمعیت همه اقشار جامعه اعم از مادران خانه‌دار، شاغل و دانشجو و بخش خصوصی را دربر می‌گیرد. نکته مثبت دیگر این طرح توجه به معافیت‌های مالیاتی به عنوان یکی از مشوق‌های فرزندآوری است. همچنین حمایت از زوجین نابارور و پیشگیری از ناباروری و حمایت‌های دوران بارداری و شیردهی از موضوعات دیگری است که در طرح حمایت از خانواده و جوانی جمعیت دیده شده است. در بودجه امسال مبلغی برای بیمه ناباروری گذاشته شده است هرچند این مبلغ هنوز کاملاً تخصیص داده نشده اما طبق این قانون، بودجه برای بیمه ناباروری در بودجه سنواتی پایدار می‌شود و همه ساله باید مبلغی به آن تخصیص داده شود. حمایت از زوجین جوان و تسهیلات اشتغال و تسهیلاتی که برای فرزندان اول و دوم و سوم در نظر گرفته شده و حتی بناست تا به خانواده‌های دارای سه فرزند و بیشتر زمین یا مسکن اختصاص داده شود.

به مشوق‌های مالی و اقتصادی قانون جوانی جمعیت و حمایت از خانواده اشاره داشتید. پیش از این نیز با تغییر سیاست‌های جمعیتی کشور مصوبات و مشوق‌هایی مادی برای برطرف کردن بخشی از دغدغه‌های اقتصادی خانواده‌ها برای فرزندان‌شان تصویب و حتی مدتی اجرایی شد. به طور مثال بحث طرح آتیه‌مهر در دولت نهم که برای هر نوزاد تازه متولد شده یک حساب بانکی به مبلغ یک میلیون تومان باز می‌شد اما این طرح چندان دوام نیاورد و ابتر ماند. سؤال جدی در رابطه با طرح جوانی جمعیت و حمایت از خانواده هم همین موضوع ضمانت اجرایی مشوق‌های دیده شده در آن است. شما اشاره داشتید یکی از مزایای این طرح همین بحث ضمانت اجرایی آن است. این ضمانت اجرایی قرار است چگونه تأمین شود؟

بر اساس متن این قانون، در بخش الزامات قانون حمایت از خانواده و جوانی جمعیت برای ایجاد ضمانت اجرایی قانون برای نهادها و مسئولانی که از اجرای قانون سر باز بزنند یا قصوری داشته باشند مجازات تعیین شده است. در ماده ۷۱ این گونه آمده است: مستنکفین از اجرای این قانون، علاوه بر جبران خسارات وارده و اعمال مجازات موضوع ماده ۹ قانون رسیدگی به تخلفات اداری به مجازات حبس یا جزای نقدی درجه چهار یا پنج موضوع ماده ۱۹ قانون مجازات اسلامی مصوب ۱۳۹۲/۲/۱ محکوم می‌شوند. علاوه بر این در طرح حمایت از خانواده و جوانی جمعیت محل تأمین اعتبار برای اجرای آن پیش‌بینی شده است. در طرح کاملاً مشخص شده که از چه محل‌هایی باید اعتبارات لازم برای اجرای طرح تأمین شود. با تصویب این طرح، ورود حاکمیت و تخصیص اعتبارات لازم و مدیریت و اجرای درست می‌توان به اصلاح ساختار جمعیتی امیدوار بود. البته مدت این طرح هفت ساله است و با اجرای آزمایشی آن می‌توان در صورت ملاحظه ایرادات و نقاط ضعف به سمت اصلاح آنها پیش رفت و بعد از هفت سال اجرای آزمایشی و شناسایی نقاط قوت و ضعف و رفع آنها دائمی خواهد شد.

آقای دکتر محمودی با نگاهی به سیاست‌گذاری سایر کشورها برای افزایش جمعیت شاهد مشوق‌های متعددی برای رفع دغدغه‌های اقتصادی و اجتماعی خانواده‌ها و اقناع آنان برای داشتن فرزندان بیشتر هستیم. آیا قانون جوانی جمعیت و حمایت از خانواده هم با همین نگاه و با عنایت به تجربه سایر کشورها نگاشته شده است؟

بله؛ بخش اعظم آنچه در این طرح آمده، تجربیات سایر کشورهاست. البته باید بدانیم که تنها مشوق‌های مادی نمی‌تواند منجر به اصلاح ساختار جمعیتی شود، زیرا علل عدم تمایل به فرزندآوری تنها مادی نیست و مسائل فرهنگی، اجتماعی و سیاسی هم مهم است و باید تغییراتی در آن اتفاق بیفتد.

از نگاه شما به عنوان کسی که سال‌هاست در بحث جمعیت کار می‌کنید و دغدغه این حوزه را دارید با تصویب این قانون آیا می‌توان به حل معضل کاهش جمعیت کشور و چالش‌های ناشی از آن امیدوار بود؟

در یک کلام از این به بعد باید به سمت اجرایی کردن قانون برویم و رسانه‌ها و مردم باید اجرای این قانون را مطالبه کنند تا مبادا این قانون هم به سرنوشت برخی قوانین دیگر همچون قانون تسهیل ازدواج جوانان دچار شود. به عبارت دیگر با عنایت به اولویت بحث جمعیت، باید تمام تلاش‌ها به تأمین اعتبار و اجرای درست این قانون معطوف شود.

ذره‌بین

قانونی برای تحقق خواسته خانواده‌ها به داشتن فرزند بیشتر

تصویب قانون جوانی جمعیت و حمایت از خانواده پس از یک دهه دستاوردی قابل دفاع محسوب می‌شود و مدال افتخار این دستاورد بر گردن نمایندگان مجلس یازدهم انداخته شد. با این همه بدیهی است اجرای این قانون حتی از تصویب آن مهم‌تر است و اگر این قانون به درستی اجرایی نشود و مانند بسیاری از قوانین دیگر از چارچوب کاغذی خود پا فراتر نگذارد، به‌واسطه انتظاری که در خانواده‌ها ایجاد شده است، با چالش‌های تازه‌ای مواجه خواهیم بود و اقناع زوج‌ها برای فرزندآوری پس از تصویب و احتمال اجرایی نشدن این قانون سخت‌تر خواهد بود.

مشوق‌های مطرح شده در قانون جوانی جمعیت و حمایت از خانواده شاید به گستردگی و جذابیت مشوق‌هایی که در سایر کشورها برای افزایش جمعیت ایجاد شده است نباشد اما گامی رو به جلو محسوب می‌شود و در صورت اجرا می‌تواند تا حدودی سبب ایجاد انگیزه فرزندآوری در خانواده‌ها شود. از سوی دیگر بسیاری از خانواده‌های ایرانی تمایل و آمادگی لازم برای داشتن فرزند بیشتر را دارند اما موانع مختلف و به طور اخص موانع اقتصادی و مالی مانع تحقق خواسته این خانواده‌ها شده است. به طور مثال بر اساس گزارشی از پژوهشکده‌های آمار، تعداد فرزندان دلخواه زنان متأهل در بازه ۱۵ تا ۴۹ سال حدود سه فرزند بوده است و خانواده‌ها به‌رغم میل به فرزندآوری به دلیل حمایت‌های ناکافی، بی‌توجهی سیاستگذاران و فشارهای اجتماعی و اقتصادی از آوردن فرزند بیشتر پرهیز می‌کنند. مطابق پیمایش سال ۹۸ حدود ۳۵ درصد مردم خواهان دو فرزند بودند و بیش از ۶۰ درصد گفتند که حداقل سه فرزند می‌خواهند. این یعنی غالب مردم به‌لحاظ نگرشی دو فرزند را کافی نمی‌دانند.

بر این اساس در نظر گرفتن مشوق‌های لازم برای رساندن تعداد فرزندان موجود به تعداد دلخواه مادران اقدامی ضروری و در جهت کمک به تحقق خواسته‌های خانواده‌هاست.

از سوی دیگر دولت و سیاستگذاران جامعه باید به این نکته توجه داشته باشند که با عنایت به گزارش‌های آماری و وضعیت جمعیت‌شناختی کشور، امروز مسئله جمعیت یکی از اولویت‌های کشور است و برای دستیابی به یک رشد متناسب و رهایی از پیری جمعیت و نمای جوان جامعه باید همین امروز و تا زمانی که هنوز پنجره جمعیتی کشور باز است سرمایه‌گذاری کرد.

داده‌های آماری نشان می‌دهد تنها هشت سال دیگر پنجره جمعیتی کشور باز است. همین هشت سال را برای اصلاح ساختارهای جمعیتی کشورمان فرصت داریم و اگر از این فرصت به درستی استفاده نکنیم، دیگر نمی‌توان برای ابرچالش جمعیت راهکار و درمانی پیدا کرد. بنابراین قانون جوانی جمعیت بر اساس یک نیاز در فرآیندی ۱۰ ساله تدوین و تصویب شده و رها و اجرا نکردن قانون جوانی جمعیت می‌تواند برای کشور چالش‌برانگیز باشد به گونه‌ای که شاید هیچ‌گاه نتوان خسارات ناشی از این بی‌توجهی را جبران کرد. مسئولیت اجرای این قانون بر عهده دولت سیزدهم و چهاردهم افتاده و مردم و رسانه‌ها چشم‌انتظارند تا ببینید مسئولان کشور اعم از دولت و مجلس از کی اجرای قانون جوانی جمعیت و حمایت از خانواده را اجرایی می‌کنند.

یادداشت

زنان خانه‌دار مدیران موفق خانه و خانواده

■ کبری فرشچی

سوم نوامبر روز جهانی زنان خانه‌دار است. زنانی که در برساخته‌های اجتماعی و رسانه‌ای نه فقط دیده نمی‌شوند بلکه در عمل تحقیر هم می‌شوند! آن‌هم در شرایطی که زنان خانه‌دار بیشترین خدمات را به جامعه بشری ارائه کرده‌اند و ادعای گزافی نیست اگر بگوییم تمام موفقیت‌ها و دستاوردهای بشری در سایه آرامشی اتفاق افتاده که حضور یک زن در محیط خانه و خانواده آن را ایجاد کرده است.

اگر به بازنمایی رسانه‌ای زن موفق در جامعه خودمان نگاهی بیندازیم متوجه خواهیم شد زنی به عنوان زن موفق و شایسته احترام و تقدیس به جامعه معرفی می‌شود که شاغل باشد. زنان تحصیل‌کرده، شاغل و دارای چند فرزند به عنوان الگویی از یک بانوی موفق و مورد تأیید معرفی می‌شوند و در عمل زنان خانه‌دار در پازل بازنمایی رسانه‌ای از زن موفق جایی ندارند!

این ماجرا به گونه‌ای افراطی پیش رفته که زنان ما تصور می‌کنند برای دیده شدن و موفق بودن و داشتن جایگاه اجتماعی بالا لزوماً باید شاغل باشند و خانه‌داری مساوی با عقب‌ماندگی و دوری از اجتماع و اجتماعی بودن تلقی می‌شود. بر این اساس درصد قابل توجهی از زنان شاغل در کشورمان نه به واسطه علاقه شخصی به شغل خود و نه به واسطه نیاز مالی بلکه تنها و تنها برای پذیرش اجتماعی و بر اساس آنچه که فضای رسانه‌ای در ذهن‌شان از زن موفق و تراز جامعه شکل داده و ذهن‌شان را با آن قاب‌بندی کرده، به‌رغم تمام چالش‌ها سر کار می‌روند و به هیچ قیمتی حاضر نیستند شغل‌شان را رها کنند.

این در حالی است که تا یکی دو دهه قبل خانه‌داری ارزش و جایگاه خود را داشت و هیچ زنی بابت خانه‌دار بودن خجالت نمی‌کشید اما در سال‌های اخیر و به‌واسطه بازخوانی‌های رسانه‌ای نقش زن، خانه‌داری با عقب‌ماندگی و دوری از اجتماعی مترادف شده است. در حالی که بسیاری از مادران ما زنانی فعال، اجتماعی، تحصیل‌کرده و آگاه به مسائل روز بودند اما شغل خارج از منزل نداشتند و مشغول خانه‌داری بودند. خانه‌داری تنها به معنای انجام امور منزل نظیر آشپزی، جارو کردن و نظافت و انجام خریدهای خانه و رسیدگی به امور بچه‌ها نیست بلکه از یک مدیریت گسترده و قرار دادن هر چیزی سر جای خود حکایت دارد. یک زن خانه‌دار در عمل مدیری توانمند است که در زمینه‌های گوناگون توانایی مدیریت دارد و با شناسایی چالش‌های خانه و خانواده و مدیریت آن آرامش و امنیت را به محیط خانه می‌آورد و به اعضای خانواده‌اش عرضه می‌کند.

غذا پختن و پیچیدن عطر شام در فضای خانه نمادی از آرامش و همراهی اعضای خانواده است و یک زن خانه‌دار این هنر را دارد که با هر بهانه‌ای اعضای خانواده را دور هم جمع کند و آرامش و امنیت را در وجودشان بنشاند. اما خانه‌دار بودن یک زن به معنای دوری او از اجتماع و فعالیت‌های اجتماعی و فرهنگی و یا ناآگاهی و کم‌سوادی‌اش نیست و یک زن تحصیل‌کرده اگر خانه‌داری و مادری و مراقبت از فرزندانش را انتخاب می‌کند به طور یقین می‌تواند با بینش و آگاهی بیشتر و بهتر و مطالعه و ارتقای دانش خود در زمینه بچه‌داری و برخورد با فرزندان به شکلی اولی فرزندانش را تربیت کند و آنان را برای ساخت جامعه‌ای بهتر راهی محیط خارج از خانه کند. مادران بسیاری از چهره‌های سرشناس و تأثیرگذار زنان خانه‌دار هستند. زنانی که انگار همه‌چیزدانند و بلدند هر چیزی را چگونه در جای خودش قرار دهند. از خریدهای روزانه و مدیریت دخل و خرج خانه با بودجه محدودی که مردان‌شان در اختیارشان قرار می‌دهند تا تنظیم روابط اعضای خانواده با یکدیگر و رتق و فتق امور خانه همچون نظافت و پخت و پز و اموری از این قبیل.

پس اگر بناست تا سیاست‌های جمعیتی کشور تغییر کند باید نگاه به زنان خانه‌دار و امر خانه‌داری نیز اصلاح شود و برساخته‌های رسانه‌ای از زن موفق با ویژگی‌هایی نظیر تحصیلات عالیه، اشتغال خارج از منزل و داشتن فرزندانی موفق به سمت زنان خانه‌داری برویم که ترجیح داده‌اند مدیریت خانه و خانواده را به عهده بگیرند و اغلب هم در این نقش خوش درخشیده‌اند.

پیشخوان Pishkhan.com

خبر

بازگشایی تمامی مدارس آذربایجان‌شرقی از اول آذر

آذربایجان‌شرقی

بعد از شروع به کار مدارس متوسطه دوم آذربایجان‌شرقی از ۱۵ آبان، مدیرکل آموزش و پرورش این استان از بازگشایی تمامی مدارس از جمله مدارس ابتدایی و متوسطه اول از یکم آذر خبرداد.

مدیرکل آموزش و پرورش آذربایجان‌شرقی با اشاره به بازگشایی مدارس متوسطه دوم استان از ۱۵ آبان، گفت: تمامی مدارس آذربایجان‌شرقی از جمله مدارس ابتدایی و متوسطه اول از یکم آذر بازگشایی می‌شوند.

جعفر پاشایی با اشاره به برگزاری جلسه مدیران کل آموزش و پرورش کشور با سرپرست وزارت آموزش و پرورش ادامه داد: برابر مصوبه ستاد ملی کرونا و دستورالعمل این وزارتخانه، اصل بر بازگشایی مدارس است. وی افزود: بازگشایی مدارس متوسطه دوم از ۱۵ آبان و باقی مدارس از یکم آذرماه براساس الگوهایی انجام گرفته که با هماهنگی وزارت آموزش و پرورش با وزارت بهداشت تنظیم شده است. مدیرکل آموزش و پرورش آذربایجان‌شرقی ادامه داد: براساس این الگوها، اختیارات برگزاری کلاس‌های حضوری بر عهده مدیران و شورای مدارس که نماینده اولیا هم در آن حضور دارند، بوده و روند برگزاری کلاس‌ها توسط این افراد تنظیم و به ریاست آموزش و پرورش منطقه فرستاده می‌شود و پس از تأیید آن، دانش‌آموزان می‌توانند براساس الگوی مدنظر در مدارس حضور یابند. پاشایی با اشاره به رعایت پروتکل‌های بهداشتی در مدارس استان و همکاری مسئولان مدارس با دانشگاه علوم پزشکی تبریز، گفت: با این همکاری‌ها، بازگشایی مدارس به صورت تدریجی، آرام و هماهنگ با پروتکل‌های بهداشتی انجام می‌گیرد. وی افزود: پروتکل‌هایی چون رعایت فاصله ۱/۵ متری بین دانش‌آموزان و باز کردن پنجره‌های کلاس در هر ۱۰ دقیقه یکبار از جمله مواردی است که باید مدارس رعایت کنند و تمامی این پروتکل‌ها با لحاظ امکانات مدارس تعریف شده است. وی خاطرنشان کرد: با وجود تفویض اختیارات به مدارس اما اجازه تعطیلی مدارس بر عهده مدیران نیست و در صورتی که یکی از دانش‌آموزان علائم مشکوک کرونا داشته باشد، مدیران می‌توانند طی انجام هماهنگی لازم با آموزش و پرورش منطقه، کلاس مدنظر را تعطیل کنند.

آغاز طرح توانبخشی مبتنی بر جامعه در ایلام آغاز شد

ایلام

اجرای طرح توانبخشی مبتنی بر جامعه مناطق شهری برای نخستین بار در ایلام کلید خورده است.

حسین نورعلیوند معاون توانبخشی اداره کل بهزیستی ایلام با بیان اینکه اجرای طرح توانبخشی مبتنی بر جامعه مناطق شهری برای نخستین بار است که در این منطقه اجرا می‌شود، گفت: این طرح با هدف شناسایی افراد دارای معلولیت در مناطق روستایی و ارائه خدمات مختلف به آنها از دهه ۸۰ آغاز و به تازگی اجرای آن در مناطق شهری آغاز شده است. وی ادامه داد: اجرای این طرح در مناطق شهری کشور و به‌تبع این استان در محله‌های کم‌برخوردار و آسیب‌پذیر در نخستین گام در شهرستان ایلام برای اجرا انتخاب شده است. معاون توانبخشی بهزیستی ایلام تأکید کرد: چهار منطقه آسیب‌پذیر ایلام شامل بانبور، سبزی‌آباد، کارخانه نمک و بانبرزر در این طرح با جمعیت ۳۷ هزار و ۷۸۵ مورد نظر قرار گرفته است. نورعلیوند اضافه کرد: این طرح در قالب پنج مؤلفه مختلف سلامت، آموزش، امرار معاش، اجتماعی و توانمندسازی اجرا که در قالب هریک از این مؤلفه‌ها خدمات مورد نیاز به افراد دارای معلولیت زیر پوشش این طرح ارائه خواهد شد. وی یادآور شد: این طرح از طریق دو دفتر تسهیلگری مستقر در این محلات اجرا و تا پایان سال ادامه خواهد داشت. معاون توانبخشی بهزیستی ایلام افزود: طرح توانبخشی مبتنی بر جامعه از دهه ۸۰ در مناطق روستایی این استان آغاز که دستاورد آن شناسایی ۵ هزار و ۷۵۱ معلول اعم از زن و مرد در ۴۹۴ روستای مختلف شهرستان‌های سراسر استان بوده است. لازم به ذکر است بیش از ۱۷ هزار فرد دارای معلولیت در استان ایلام از خدمات بهزیستی برخوردارند.

فاز نخست کلینیک تخصصی و فوق‌تخصصی بوشهر امسال به بهره‌برداری می‌رسد

بوشهر

رئیس دانشگاه علوم پزشکی بوشهر از به بهره‌برداری رسیدن فاز نخست کلینیک تخصصی و فوق‌تخصصی بوشهر تا پایان امسال خبرداد.

سعید کشمیری رئیس دانشگاه علوم پزشکی بوشهر با اشاره به ساخت و راه‌اندازی درمانگاه و کلینیک تخصصی در همه شهرستان‌های ۱۰ گانه استان بوشهر گفت: هم اکنون در مرکز استان یک کلینیک تخصصی ایجاد شده ولی این مهم کم است و نیاز به فضای بیشتری بود که کلینیک تخصصی و فوق‌تخصصی توسط بخش خصوصی در حال اجراست. وی با بیان اینکه ساختمان کلینیک تخصصی و فوق‌تخصصی بوشهر در مرحله نهایی است، تصریح کرد: با راه‌اندازی این مرکز درمانی مشکل درمانی بسیاری از رشته‌های پزشکی برطرف می‌شود. رئیس دانشگاه علوم پزشکی بوشهر با بیان اینکه ساختمان کلینیک تخصصی و فوق‌تخصصی با مشارکت بخش خصوصی و دولتی در حال ساخت است، افزود: این مرکز درمانی دارای ۴۰ اتاق است و بیش از ۱۰ نوع تخصص در این مرکز درمانی مستقر می‌شود. کشمیری با بیان اینکه کلینیک درمان سرطان در ساختمان یادشده راه‌اندازی می‌شود، خاطرنشان کرد: کلینیک‌های درمانی دندان‌پزشکی، سرطان و اتاق عمل سرپایی برای جراحی محدود و مرکز نازایی در کلینیک تخصصی و فوق‌تخصصی بوشهر ایجاد می‌شود. رئیس دانشگاه علوم پزشکی بوشهر با بیان اینکه کلینیک تخصصی و فوق‌تخصصی به شکل BOT ساخته شده است، گفت: این پروژه با مالکیت دانشگاه علوم پزشکی و سرمایه‌گذاری بخش خصوصی در حال اجرا است. وی با اشاره به اینکه فاز نخست کلینیک تخصصی و فوق‌تخصصی بوشهر امسال به بهره‌برداری می‌رسد، گفت: این پروژه در زمینی به مساحت ۶ هزار متر مربع در ۴ طبقه اکنون بیش از ۹۵ درصد پیشرفت فیزیکی دارد که در اجرای آن، بخش خصوصی افزون بر ۴۵ میلیارد تومان سرمایه‌گذاری می‌کند.

مشهدی‌ها سال آینده سوار خط ۳ قطار شهری می‌شوند

خراسان‌رضوی

به گفته معاون عمران، حمل ونقل و ترافیک شهرداری مشهد مسیر ۲/۵ کیلومتری خط ۳ قطار شهری در محدوده ایستگاه میدان شهدا تا ایستگاه باب‌الجواد و سپس پایانه مسافربری امام رضا(ع) سال آینده به بهره‌برداری خواهد رسید.

خلیل‌الله کاظمی معاون عمران، حمل ونقل و ترافیک شهرداری مشهد گفت: مسیر ۲/۵ کیلومتری خط ۳ قطار شهری مشهد در محدوده ایستگاه میدان شهدا تا ایستگاه باب‌الجواد و سپس پایانه مسافربری امام رضا(ع) در سال آینده به بهره‌برداری خواهد رسید. وی در خصوص اینکه قرار بود این مسیر در نیمه اول امسال و یا در نهایت در نیمه دوم سال جاری برای برخورداری زائران امام رضا(ع) و همچنین کاهش ترافیک در هسته مرکزی شهر به بهره‌برداری برسد، افزود: به دلیل اینکه دریافت مجوز ترک تشریفات این پروژه از کمیته سه نفره دولت طولانی و حدود سه‌ماه قبل صادر شد از این‌رو به ناچار قرارداد تجهیزات مورد نیاز برای اجرای این پروژه سه ماه قبل با قرارگاه خاتم‌الانبیا به امضا رسید. معاون عمران، حمل ونقل و ترافیک شهرداری مشهد با بیان اینکه حدود ۳۵۰۰ تا ۴ هزار میلیارد تومان برای اجرای این مسیر اعتبار مورد نیاز است، ادامه داد: مبلغ اوراق سال جاری حدود ۷۰۰ میلیارد تومان است و اگر بتوانیم برای سال ۱۴۰۱ مبلغ اوراق را افزایش دهیم و با توجه به اینکه واگن‌های مورد نیاز این مسیر نیز تأمین شده و ۳۰ واگن وارد مشهد شده است پیش‌بینی ما این است که با تأمین اعتبار لازم، در ماه‌های آخر سال آینده این مسیر آماده خدمت‌رسانی به زائران باشد. کاظمی در مورد اجرای کامل خط ۳ قطار شهری مشهد نیز گفت: برای اجرای کامل این پروژه در شرایط فعلی حدود ۲۸ هزار میلیارد تومان اعتبار مورد نیاز است این در حالی است که کل هزینه انجام شده برای افتتاح خط ۱ و ۲ قطار شهری مشهد حدود ۷ هزار میلیارد تومان بوده است بنابر این در صورت تأمین اعتبار مورد نیاز اجرای این پروژه سرعت خواهد گرفت. وی افزود: از طرفی همانند بهره‌برداری از خط ۲، در خط ۳ نیز رویکرد ما بر این است که ایستگاه به ایستگاه این پروژه را به بهره‌برداری برسانیم. کاظمی در مورد خط ۴ قطار شهری نیز تصریح کرد: تاکنون ۲۶۰ متر عملیات حفاری این پروژه انجام شده است.

مرزنگاری ۹۲ درصد اراضی ملی کرمان با هدف جلوگیری از زمین‌خواری

کرمان

مدیرکل منابع طبیعی و آبخیزداری کرمان از مرزنگاری ۹۲ درصد اراضی ملی استان با هدف جلوگیری از زمین خواری خبرداد.

مهدی رجبی‌زاده مدیرکل منابع طبیعی و آبخیزداری کرمان با اشاره به انجام مرزنگاری اراضی ملی در این استان گفت: در شمال کرمان از ۱۳/۴ میلیون هکتار اراضی ملی داریم و تاکنون بالغ بر ۱۲/۲ میلیون هکتار از این عرصه‌ها مرزنگاری شده‌اند و برای آنها اسناد مالکیت تک برگی صادر کرده‌ایم به طوری که هم اکنون در این زمینه بیش از ۹۲ درصد پیشرفت فیزیکی داریم. وی اراضی را در دو نوع مالکیت خصوصی یا دولتی دانست و تصریح کرد: فرآیند تشخیص اراضی و در واقع تفکیک اراضی ملی از مستثنیات اشخاص، وظیفه‌ای است که قانون گذار به عهده سازمان آبخیزداری کشور و در استان‌ها ادارات کل منابع طبیعی و آبخیزداری گذاشته است. مدیرکل منابع طبیعی و آبخیزداری کرمان ادامه داد: در اصطلاح کاداستر به آن دسته از نقشه‌برداری‌های ثبتی اطلاق می‌شود که دارای ارزش حقوقی بوده، به گونه‌ای که می‌توانند سه امر ارزش، موقعیت و مالکیت اراضی را برای مراجع اداری و قضایی و نیز اشخاص خصوصی معین کنند. رجبی‌زاده گفت: اراضی که قبل از سال ۱۳۴۶ دارای سابقه احیا و بهره‌برداری توسط مردم هست به عنوان مستثنیات اشخاص قلمداد می‌شود و مابقی اراضی، اراضی ملی اطلاق می‌شوند اما این اعلام نظر در جراید آگهی می‌شود و در یک فرآیند قانونی در کمیسیون‌های خاص و سپس در دادگاه‌ها اگر کسی اعتراض داشته باشد به این اعتراضات رسیدگی و در نهایت قطعیت این اقدام حاصل می‌شود و بعد از قطعیت قانونی منابع طبیعی این نظریه قطعی را به ادارات ثبت اسناد و املاک ارسال می‌کند و بر مبنای قطعیت اسناد اراضی ملی به نام دولت صادر می‌شود. وی افزود: وقتی زمینی ملی تشخیص داده شد و سند مالکیت آن به نام دولت صادر شد این امکان به وجود می‌آید که ما بر روی این اراضی البته فاقد معارضات منابع طبیعی باشند یعنی جنگل انبوه یا مراتع انبوه نباشند و از نظر معارضات امکان تخصیص این اراضی برای اجرای طرح‌های مختلف اقتصادی شامل؛ طرح‌های کشاورزی، صنعتی، توسعه مسکن باشند، می‌توان در چارچوب قانون این اراضی را به اشخاص حقیقی و حقوقی واگذار کنیم.

تأمین ۵۲ هزار مترمکعب آب بوشهر از طریق آب شیرین‌کن‌ها

بوشهر

مدیرعامل شرکت آب و فاضلاب بوشهر از تأمین ۵۲ هزار مترمکعب آب در شبانه‌روز از طریق دستگاه‌های آب‌شیرین‌کن در بندر بوشهر خبرداد.

عبدلحمید حمزه‌پور مدیرعامل شرکت آب و فاضلاب استان بوشهر گفت: با بهره‌برداری از دو پروژه آب‌شیرین‌کن، آب شرب بوشهر پایدار و نوبت‌بندی در مرکز این استان برطرف می‌شود. وی با بیان اینکه در شهر بوشهر حدود ۴ هزار انشعاب غیرمجاز آب وجود دارد افزود: ساماندهی این انشعابات به وضعیت تأمین آب پایدار کمک می‌کند. مدیرعامل شرکت آب و فاضلاب استان بوشهر با بیان اینکه پرداخت مطالبات آب مصرفی ادارات یک ضرورت است، ادامه داد: مطالبات این شرکت از بخش‌های اداری و نظامی استان بوشهر بیش از ۲۰۰ میلیارد تومان است که انتظار می‌رود در راستای سرعت بخشی به روند اجرای پروژه‌ها زمینه برای پرداخت آن فراهم شود. حمزه‌پور گفت: در شرایطی که پروژه‌های آبی استان بوشهر نیاز به تأمین اعتبار دارند باید دستگاه‌ها در پرداخت مطالبات خود به شرکت آبفا اهتمام جدی داشته باشند.

خسارت سیل به ۷ هزار و ۱۰۰ هکتار از زمین‌های زراعی و باغی مهاباد

کردستان

رئیس جهاد کشاورزی مهاباد گفت: ۷ هزار و ۱۰۰ هکتار زمین زراعی و باغی در سیل مهاباد دچار خسارت مالی شده است.

جعفر ایمانیان رئیس جهاد کشاورزی مهاباد گفت: سیل اخیر به ۷ هزار و ۱۰۰ هکتار از اراضی زراعی و باغی شهرستان مهاباد بین ۳۰ تا ۱۰۰ درصد خسارت زد. وی افزود: انواع صیفی و سبزیجات، آفتابگردان، شبدر بذری و یونجه از محصولاتی هستند که در سیل اخیر دچار خسارت شده‌اند. این مقام مسئول ادامه داد: برآورد میزان خسارت‌ها به زیرساخت‌ها و ابنیه‌ها نظیر زمین‌های کشاورزی، جاده سرویس‌های مزارع، زهکش‌ها، پل‌ها، کانال‌ها ۱۵۲ میلیارد ریال است. ایمانیان همچنین ساخت وساز در بستر مسیل‌ها را از دلایل مهم بروز سیل در مهاباد عنوان کرد و گفت: با برنامه‌ریزی‌های لازم از جمله احداث سیل بندها در بالادست می‌توان جلوی تکرار آن را گرفت. وی تصریح کرد: کارگروهی نیز باید با عضویت دادستان و دیگر دستگاه‌های مرتبط در این شهرستان تشکیل شود تا میزان خسارت‌ها برآورد و ساخت و سازهای غیرمجاز نیز در مسیر سیل احداث شده است شناسایی شود.

خراسان‌شمالی

قدیمی‌ترین بیمارستان خراسان‌شمالی احیا می‌شود

سرپرست دانشگاه علوم پزشکی خراسان‌شمالی، از احیا و بهسازی بیمارستان امام رضا(ع) یکی از قدیمی‌ترین مرکز درمانی در این استان خبرداد.

سیدجواد پورنقی سرپرست دانشگاه علوم پزشکی خراسان‌شمالی، در نشست معاون آموزشی و برخی از مدیران این حوزه با بررسی چالش‌ها، مسائل و مشکلات حوزه آموزش، گفت: بهسازی و احیای فضای فیزیکی بیمارستان امام رضا(ع) به عنوان یکی از قدیمی‌ترین مرکز درمانی این استان منجر به تأمین بخشی از نیازهای درمانی، آموزشی و اداری دانشگاه علوم پزشکی استان می‌شود. وی به ضرورت بررسی احیا و بهسازی بیمارستان امام رضا(ع) اشاره و افزود: اگر از نظر فنی شرایط به‌سازی مهیا باشد و بودجه قابل قبولی نیز به آن اختصاص پیدا کند، بیمارستان امام رضا(ع) می‌تواند به شرایط استان کمک کند و بسیاری از مشکلات دانشگاه علوم پزشکی نیز مرتفع شود.

اردبیل

زنان خانه‌دار اردبیلی بیمه می‌شوند

به گفته مدیرکل تأمین اجتماعی استان اردبیل، تمامی زنان ۱۸ تا ۵۰ ساله می‌توانند از خدمات بیمه زنان خانه‌دار استفاده کنند.

افشین شیرزاده مدیرکل تأمین اجتماعی استان اردبیل گفت: مشمولین قانون بیمه زنان خانه‌دار تمامی زنان ۱۸ تا ۵۰ ساله هستند و در خصوص افراد بالای ۵۰ سال نیز میزان سابقه بیمه‌پردازی قبلی به حداکثر سن مورد نظر اضافه می‌شود. وی افزود: از دیگر ویژگی‌های خاص بیمه زنان خانه‌دار امکان انتخاب نرخ پرداخت حق‌بیمه و دستمزد مبنای پرداخت حق‌بیمه است و نرخ پرداخت حق‌بیمه زنان خانه‌دار برای برخورداری از حمایت‌های بازنشستگی ۱۲ درصد؛ بازنشستگی و فوت (پرداخت مستمری به بازماندگان واجد شرایط) ۱۴ درصد و بازنشستگی، فوت و از کار افتادگی ۱۸ درصد است. مدیرکل تأمین اجتماعی استان اردبیل ادامه داد: متقاضیان می‌توانند به آدرس اینترنتی www.es.tamin.ir مراجعه و نسبت به انعقاد قرارداد و پرداخت حق بیمه اقدام کنند.

هرمزگان

سیستم سانتریفیوژ توربین بخار نیروگاه بندرعباس بومی‌سازی شد

مدیرعامل شرکت مدیریت تولید برق هرمزگان از خودکفایی صددرصدی در بومی‌سازی سیستم سانتریفیوژ توربین بخار نیروگاه بندرعباس در راستای ساخت داخل قطعات نیروگاهی با صرفه‌جویی ارزی خبر داد.

حسین سلیمی مدیرعامل شرکت مدیریت تولید برق هرمزگان در بازدید از توربین بخار نیروگاه بندرعباس، گفت: سیستم سانتریفیوژ یکی از حیاتی‌ترین قسمت‌های توربین بخار نیروگاه بندرعباس می‌باشد که در جهت حفاظت و نگهداری توربین و سیستم کنترل آن مورد بهره‌برداری قرار می‌گیرد. وی افزود: یکی از افتخارات نیروگاه در سال‌های اخیر، خودکفایی در زمینه ساخت قطعات نیروگاهی است و نیروگاه بندرعباس با استفاده از دانش فنی، اقدامات خود برای رسیدن به خودکفایی در خصوص بومی‌سازی این سیستم و سیستم‌های دیگر را آغاز و به بهترین شکل مطلوب به پایان برساند.

اجرای طرح‌های نوین علمی در ۳۵۰ هکتار از مزارع کشاورزی دره‌شهر ایلام

ایلام

مدیرجهاد کشاورزی شهرستان دره‌شهر در استان ایلام از اجرای طرح‌ها و روش‌های نوین علمی در ۳۵۰ هکتار از مزارع کشاورزی این منطقه با هدف افزایش بهره‌وری خبر داد.

طیار فیلی مدیر جهاد کشاورزی دره‌شهر گفت: در چند سال اخیر شهرستان دره‌شهر با تولید محصولات متنوع زراعی و باغی از مهم‌ترین مناطق کشاورزی استان ایلام بوده است. وی با اشاره به اینکه حالا برای تداوم این تولیدات طرح‌های نوین علمی در مزارع شهرستان اجرا می‌شود، افزود: طرح‌هایی که با کاهش مصرف آب و بذر در هر هکتار ضمن کاهش هزینه‌ها، عملکرد کشت کشاورزان را هم بالا برده است. مدیر جهاد کشاورزی دره‌شهر تصریح کرد: در اجرای این طرح‌ها، کارشناسان کشاورزی آخرین یافته‌های علمی خود را در اختیار کشاورزان قرار می‌دهند. فیلی گفت: با کشاورزی نوین محصولات متنوعی در شهرستان کشت شده و طرح توسعه گلخانه‌ها نیز شروع شده است، این مهم باعث افزایش بهره‌وری و سود بیشتر در کوتاه‌ترین زمان می‌شود. وی با اشاره به اینکه ظرفیت صادرات محصولات فرآوری شده نیز افزایش یافته است، افزود: توانستیم با کمک کشاورزان به اهداف سیاست‌های وزارتخانه در زمینه کاهش مصرف آب، درآمدزایی و زیرساخت‌های کشاورزی برسیم. مدیر جهاد کشاورزی دره‌شهر ادامه داد: با توسعه روش‌های علمی در مزارع با توجه به پتانسیل‌های خوب منطقه، می‌توان به افزایش تولیدات با کیفیت و کشاورزی پایدار کمک کرد. فیلی گفت: این طرح با هدف دستیابی بیشتر به امنیت غذایی و بهره‌وری در تولید با کاشت گونه‌های مختلف زراعی و باغی در سطح ۳۵۰ هکتار از مزارع شهرستان دره‌شهر اجرا شده است. مدیر جهاد کشاورزی دره‌شهر با بیان اینکه بارش‌های مناسب و به موقع و بهره‌گیری از روش‌های نوین کشاورزی موجب افزایش سطح زیر کشت محصولات کشاورزی در این شهرستان شده است، افزود: این شهرستان دارای بیش از ۱۴ هزار اراضی دیم و آبی است، گفت: سالانه ۵۰ نوع محصول کشاورزی شاملی باغی و زراعی در این اراضی کشت می‌شود.

محور تهران تا سه‌راهی سلطانیه زنجان بزرگراه می‌شود

زنجان

به گفته معاون مهندسی و ساخت اداره کل راه و شهرسازی زنجان محور تهران تا سه‌راهی سلطانیه تبدیل به بزرگراه می‌شود.

اصغر اسماعیلی معاون مهندسی و ساخت اداره کل راه و شهرسازی زنجان با بیان اینکه محور تهران تا سه‌راهی سلطانیه تبدیل به بزرگراه می‌شود و متراژ بزرگراه طی سال آینده افزایش خواهد یافت، گفت: درصد عمده‌ای از تصادفات بین جاده‌ای در ۳۰ کیلومتری ورودی شهرهاست و در این راستا براساس بررسی‌های انجام گرفته هدف‌گذاری به شعاع ۳۵ تا ۴۰ کیلومتر در اولویت راه و شهرسازی استان است و به بزرگراه تبدیل خواهیم کرد تا از تصادفات جاده‌ای که در ورودی شهر رخ می‌دهد جلوگیری کنیم. وی از وجود ۳۲۶ کیلومتر راه اصلی، ۹۷۰ کیلومتر راه فرعی و ۴ هزار و ۳۰ کیلومتر راه روستایی در استان زنجان خبرداد و افزود: هر میزان که پروژه‌های راهسازی در استان ارتقا می‌یابد به کیلومتر متراژ عدد قبلی بزرگراه اضافه می‌شود و با بهره‌برداری متراژی از راه‌ها در سال طول بزرگراه‌ها و راه اصلی هم در حال تغییر است.

کارخانه «فروآلیاژ» اسلام آبادغرب آماده بهره‌برداری شد

کرمانشاه

مدیر مرکز خدمات سرمایه‌گذاری استان کرمانشاه از افتتاح کارخانه «فروآلیاژ «اسلام آبادغرب با سرمایه‌گذاری چینی‌ها در هفته جاری خبرداد.

فرید خلیلی مدیر مرکز خدمات سرمایه‌گذاری استان کرمانشاه با بیان اینکه کار احداث کارخانه فروآلیاژ اسلام آبادغرب به مراحل نهایی رسیده و آماده بهره‌برداری است، گفت: تنها مشکلی که راه‌اندازی این مجموعه را به تأخیر انداخته بود تأمین برق آن بود که این مشکل هم با همراهی دستگاه‌های مربوطه مرتفع شد. وی افزود: این پروژه که اولین سرمایه‌گذاری خارجی به نتیجه رسیده در کرمانشاه طی ۱۰ سال اخیر است و به همت سرمایه‌گذاران چینی ایجاد شده، ظرف هفته جاری افتتاح خواهد شد. مدیر مرکز خدمات سرمایه‌گذاری استان کرمانشاه با اشاره به آغاز ساخت کارخانه فروآلیاژ منگنز اسلام‌آباد غرب از اواخر سال ۱۳۹۸، تصریح کرد: این طرح با سرمایه‌گذاری خارجی اولیه حدود ۱۰ میلیون یورو در شهرک صنعتی مرصاد اسلام‌آباد غرب آغاز شد. خلیلی با بیان اینکه ظرفیت تولید این کارخانه سالیانه حدود ۱۵ هزار تن فروسیلکومنگنز است، عنوان کرد: این کارخانه در زمان بهره‌برداری می‌تواند تا ۲۵۰ نفر شغل ایجاد کند.

خبر ویژه

پرورش ۸ میلیون جوان انقلابی با اجرای سند اعتلای بسیج در کشور

البرز

فرمانده سپاه البرز گفت: سند اعتلای بسیج راهبردی بوده و درصدد است ۸ میلیون جوان عازم و جازم را پای کار انقلاب آورد.

سردار علیرضا حیدرنیا فرمانده سپاه البرز در نشست هم اندیشی و تبیین سند اعتلای بسیج سپاه ناحیه امام محمد باقر(ع) چالوس گفت: ۴۰ سال از عمر پربرکت بسیج می‌گذرد و کمتر کسی تصور می‌کرد بسیج به جایگاهی برسد که حلال و گره‌گشای بسیاری از مشکلات به ظاهر ناگشودنی باشد، در حالی که ابتدای راه برای مقابله با تجاوز دشمن به تمامیت ارزی ایجاد شده بود. وی افزود: بسیج از جنگ سخت تا دفاع از حریم آل‌الله، کمک به مردم در بلایای طبیعی اعم از سیل و زلزله، کمک مؤمنانه، واکسیناسیون، انتخابات و امنیت وارد عمل می‌شود و سرباز خوبی برای انقلاب شده است. فرمانده سپاه البرز ادامه داد: طرح شهید سلیمانی و ظرفیت بسیج ۵۰ درصد از ظرفیت واکسیناسیون استان البرز را تحت پوشش قرار داد، حسن بزرگ بسیج انعطاف ساختار آن برای مأموریت‌های مختلف خواهد بود و خوشبختانه در تمامی عرصه‌ها سربلند شده است. سردار حیدرنیا گفت: روزهای نخست کرونا حتی یک ماسک پیدا نمی‌شد اما با ورود بسیج از بحران عبور کردیم در حالی که ابرقدرت‌ها با گذشت سه ماه از این پاندمی ماسک می‌دزدیدند، غربال گری کشور توسط بسیج طی ۱۰ روز، سامانه سیب وزارت بهداشت را تکمیل کرد. فرمانده سپاه البرز تصریح کرد: سند اعتلای بسیج راهبردی و برای هم ادبیات شدن در ادامه راه است، این سند درصدد است ۸ میلیون جوان عازم و جازم را پای کار آورد که معادل هشت‌درصد جمعیت کشور خواهد بود.

آماده باش ۱۵۴ اکیپ راهداری برای طرح‌های زمستانی در استان مرکزی

مرکزی

مدیرکل راهداری و حمل ونقل جاده‌ای استان مرکزی از آماده باش ۱۵۴ اکیپ راهداری، در آستانه آغاز طرح راهداری زمستانی خبرداد.

مهرداد جهانی مدیرکل راهداری و حمل ونقل جاده‌ای استان مرکزی گفت: با توجه به پیش‌بینی ورود سامانه بارشی به استان مرکزی تمامی نیروهای راهداری آماده باش هستند همچنین ۳۷ راهدارخانه ثابت و سیار در محورهای مواصلاتی استان تجهیز شده‌اند. وی در ادامه از مردم خواست تا قبل از اقدام به سفرهای برون شهری، حتماً جهت اطلاع از آخرین وضعیت جوی و ترافیکی راه‌ها، از طریق شماره‌گیری تلفن گویا و ۲۴ ساعته ۱۴۱ یا اپلیکیشن موبایلی سامانه ۱۴۱ بهره بگیرند. مدیرکل راهداری و حمل ونقل جاده‌ای استان مرکزی با اشاره به آماده باش بیش از ۳۸۰ نفر راننده و راهدار با استفاده از ۲۲۶ دستگاه انواع ماشین‌آلات سنگین، نیمه سنگین و سبک راهداری در قالب ۱۵۴ اکیپ راهداری گفت: اداره کل راهداری و حمل ونقل جاده‌ای استان مرکزی علاوه بر استفاده از تجهیزات و پتانسیل پرسنل سازمانی، از ظرفیت بخش خصوصی به ویژه در نگهداری از راه‌های روستایی و فرعی نیز استفاده می‌کند.

گذری بر استان‌ها

■ **لرستان:** مسئول شورای سیاستگذاری ائمه جمعه لرستان از برگزاری پنج یادواره تخصصی شهدا در این استان خبرداد و گفت: این پنج یادواره در ذیل کنگره ملی ۶ هزار و ۳۰۰ شهید استان لرستان برگزار خواهند شد. رضا حقیان با بیان اینکه این یادواره‌های تخصصی عبارت از یادواره شهدای ترور، شهدای انقلاب اسلامی، مدافع حرم، عرصه امنیت و عرصه سلامت هستند، افزود: اولین یادواره مربوط به شهدای مدافع حرم است که ۲۸ آبان در خرم‌آباد برگزار می‌شود.

■ **سمنان:** مدیرکل هواشناسی سمنان با اشاره به کاهش شدید نزولات جوی در این استان از رسیدن شاخص خشکسالی در این استان به ۹۳ درصد در سال آبی گذشته خبرداد. ایرج مصطفوی با اشاره به کاهش حجم بارش‌ها در استان سمنان در سال آبی گذشته افزود: در سال آبی گذشته میزان بارش‌ها در استان سمنان ۷۶/۹ درصد اندازه‌گیری شده است؛ در حالی که میانگین بارش‌های بلندمدت در استان سمنان ۱۳۴/۸ درصد بوده است.

■ **خراسان‌شمالی:** معاون تربیت بدنی و سلامت اداره کل آموزش و پرورش خراسان‌شمالی از تزریق دز نخست واکسن کرونا به حدود ۹۰ درصد از دانش‌آموزان استان خبرداد. مهدی خطیب‌زاده گروه سنی دانش‌آموزان واکسن زده را ۱۲ تا ۱۸ سال دانست و افزود: تاکنون حدود ۴۰ درصد از دانش‌آموزان استان نیز دز دوم واکسن کرونای خود را تزریق کرده‌اند. وی وضعیت فعلی واکسیناسیون دانش‌آموزان را مطلوب ارزیابی کرد و گفت: مدت زیادی از آغاز واکسیناسیون دانش‌آموزان نمی‌گذرد و اقدامات آموزش و پرورش با همکاری دانشگاه علوم پزشکی استان در کنار رسانه‌ها سبب شده در این مدت کوتاه وضعیت خوبی داشته باشیم.

■ **اصفهان:** پژوهشگر اصفهانی‌ها پس از ۱۰ سال کار تحقیقاتی متخصصان این شرکت موفق به طراحی و تولید دستگاهی شدند که بدون استفاده از یون، اوزن و لامپ‌های uv می‌تواند هوا را به صورت کامل تصفیه و ضدعفونی کند. دستگاه‌های تصفیه هوای موجود در بازار از فناوری‌هایی مانند یون، اوزن و لامپ‌های uv برای ضدعفونی کردن محیط و تصفیه هوا استفاده می‌کنند که براساس تحقیقات سازمان حفاظت از محیط زیست، این دستگاه‌ها با تولید اوزن خود باعث تخریب سیستم تنفسی می‌شوند.

■ **همدان:** بخشدار پیرسلمان از اختصاص کلاس به دانش‌آموزان پیش دبستانی شهر آجین مرکز این بخش خبر داد. محمود فیروزبخت گفت: در چهار سال گذشته دانش‌آموزان پیش دبستانی شهر آجین در شرایط نامناسبی در کانکس مشغول به آموزش بودند، که پس از اطلاع از موضوع با کمک شهردار و اعضای شورای اسلامی شهر آجین موضوع پیگیری با هماهنگی مدیریت آموزش و پرورش شهرستان، محل مناسبی در یکی از آموزشگاه‌های نوساز شهر آجین در اختیار آموزگاران دو کلاس پیش دبستانی در شهر آجین قرار گرفت و دانش‌آموزان پیش دبستانی این شهر صاحب کلاس شدند.

■ **خراسان‌رضوی:** سفیر ایران در قرقیزستان در دیدار با شهردار مشهد گفت: یکی از بندهای سند همکاری دوجانبه ایران و قرقیزستان همکاری دوجانبه شهرها و استان‌های دو کشور است که در این راستا مشهد و استان «اوش» قرقیزستان خواهرخوانده هم هستند. سعید خرازی افزود: این موضوع به توسعه همکاری‌های مشترک مشهد و اوش و سایر شهرهای قرقیزستان کمک خواهد کرد.

پیشخوان Pishkhan.com

جهان‌نما

کاهش ۷ دلاری قیمت گندم

قیمت گندم در بازارهای جهانی بیش از ۷ دلار در هر بوشل کاهش یافت و شاید فرصت مناسبی برای خرید است چون باید ۲/۵ میلیون تن دیگر گندم وارد کنیم.

به گزارش فارس، در بازارهای جهانی قیمت گندم به شدت کاهش یافت، هر بوشل گندم با ۷/۲۵ دلار کاهش به قیمت ۷۶۶ دلار و ۵۰ سنت معامله شده است. قیمت گندم در یک‌سال گذشته روند افزایشی داشته است. کاهش جهانی قیمت گندم شاید فرصت بسیار مناسبی برای کشور باشد که امسال باید رقم قابل توجهی از این کالای استراتژیک را وارد کند. ایران امسال حدود ۸ میلیون تن گندم از کشاورزان کشور خریداری کرد اما برای تأمین نیاز داخل و نیز ذخیره استراتژیک طبق گفته مسئولان داخلی حداقل ۶ میلیون تن هم باید وارد کند، بخشی از این میزان واردات انجام شده و تنها ۲/۵ میلیون تن دیگر باید وارد شود.

سقوط واردات نفت چین به پایین‌ترین رکورد ۳ ساله

واردات نفت خام چین در اکتبر که پالایشگاه‌های دولتی به دلیل افزایش قیمت‌ها خرید را متوقف کردند، به پایین‌ترین میزان از سپتامبر سال ۲۰۱۸ رسید.

به گزارش ایسنا، آمار اداره کل گمرک چین نشان داد بزرگ‌ترین واردکننده نفت جهان ماه گذشته ۳۷/۸ میلیون تن نفت خرید که معادل ۸/۹ میلیون بشکه در روز بود. این رقم پایین‌تر از ۹/۹۹ میلیون بشکه در روز در سپتامبر و ۱۰/۰۲ میلیون بشکه در روز در اکتبر سال ۲۰۲۰ بود. واردات نفت چین در فاصله ژانویه تا اکتبر به ۴۲۵/۰۶ میلیون تن معادل ۱۰/۲۱ میلیون بشکه در روز رسید که بر مبنای سالانه ۷/۲ درصد کاهش داشته است. واردات نفت ماهانه چین برای دومین ماه متوالی کاهش پیدا کرده و این کاهش در بحبوحه رشد ۶۲ درصدی قیمت‌های نفت در سال جاری همزمان با احیای تدریجی اقتصادهای جهان از محدودیت‌های کرونایی روی داده است. مقابله چین با تجارت غیرقانونی سهمیه‌های نفت خام و مجوزهای واردات برای پالایشگاه‌های خصوصی هم روی خرید نفت این کشور تأثیر گذاشته است. آمار گمرکی نشان داد صادرات فرآورده‌های نفتی پالایش شده از سوی چین در اکتبر ۳۱/۸ درصد نسبت به مدت مشابه سال گذشته کاهش یافت و به ۳/۹۵ میلیون تن رسید.

واردات گاز طبیعی شامل واردات از طریق خط لوله و گاز طبیعی مایع (LNG) در اکتبر ۹/۳۸ میلیون تن بود که ۲۴/۶ درصد نسبت به مدت مشابه سال گذشته افزایش داشت. واردات نفت چین ممکن است در نوامبر افزایش پیدا کند زیرا پالایشگاه‌ها وعده داده‌اند برای رفع کمبود عرضه دیزل و بنزین که قیمت‌های سوخت را بالا برده است، اقدام کنند. بر اساس گزارش رویترز، پکن ۱۴/۸۹ میلیون تن سهمیه واردات نفت خام به پالایشگاه‌های خصوصی تا پایان سال ۲۰۲۱ صادر کرده و شرکت ژیجیانگ پتروکمیکال که بزرگ‌ترین پالایشگاه چین را اداره می‌کند، به صورت جداگانه سهمیه برای واردات ۱۲ میلیون تن نفت خام دریافت کرده است.

خبر

ورود سازمان حمایت به گران‌فروشی شرکت‌های لوازم خانگی

سازمان حمایت با اشاره به بررسی به عمل آمده بر قیمت‌فروش محصولات شرکت‌های تولیدکننده لوازم خانگی از آنها خواسته تا لیست قیمت مقایسه‌ای مورد عمل آن شرکت، شامل قیمت کارخانه، عمده‌فروش و مصرف‌کننده مربوط به سال‌های ۱۳۹۹ و ۱۴۰۰ را ارسال کنند.

به گزارش تسنیم، افزایش قیمت برخی از محصولات لوازم خانگی توسط کارخانجات تولیدی داخلی باعث شد تا سازمان حمایت از مصرف‌کنندگان و تولیدکنندگان به این موضوع ورود کرده و با ارسال نامه‌ای ضمن احضار تولیدکنندگان به سازمان، خواستار ارائه هزینه‌های قیمت تمام‌شده کالاهای لوازم خانگی شود.

در این نامه آمده است: ضمن ارسال لیست قیمت مقایسه‌ای مورد عمل آن شرکت، شامل قیمت کارخانه، عمده‌فروش و مصرف‌کننده (با احتساب مالیات بر ارزش افزوده) مربوط به سال‌های ۱۳۹۹ و ۱۴۰۰ به‌علاوه مستندات بهای تمام‌شده به همراه آخرین صورت‌های مالی حسابرسی شده قانونی مربوطه برای بررسی نحوه رعایت ضوابط عمومی قیمت‌گذاری حداکثر تا روز شنبه ۱۵ آبان به این سازمان ارسال گردد.

برای صادرات میوه واردات کانتینرهای یخچالی دست دوم آزاد می‌شود

به دلیل کمبود کانتینرهای یخچالی و نیاز به صادرات محصولات کشاورزی، سازمان توسعه و تجارت مجوز واردات یخچال‌های کانتینری دست دوم را صادر کرد.

سیدعلی حسینی، رئیس کمیسیون حمل و نقل و لجستیک اتاق ایران در گفت‌وگو با باشگاه خبرنگاران جوان، درباره کمبود تولید کانتینرهای یخچالی گفت: کانتینرهای یخچالی تولیدی ایران در یک شرکت به نام «ماموت» تولید می‌شوند که این شرکت هم فقط می‌تواند روزی یک دستگاه کانتینر تولید کند. البته با توجه به تحریمی که در حوزه ورود موتور کانتینرهای یخچالی وجود داشت، تولید این کالا دچار مشکل شد.

او ادامه داد: به دلیل کمبود کانتینرهای یخچالی، سازمان توسعه و تجارت مجوز داد که تا پایان امسال، برای این که بتوان محصولات کشاورزی را صادر کرد، تعدادی کانتینرهای یخچالی به صورت دست دوم وارد شود و تا سال آینده، برای شرکت‌های تولید کانتینر تصمیمات جدیدی گرفته شود.

حسینی تأکید کرد: نو یا دست دوم بودن کانتینرهای سیار اهمیتی ندارد زیرا آنها زمان ورود موقتی دارند و به کشور دیگری صادر می‌شوند، بنابراین تأثیری روی تولید داخل ما ندارد. کانتینرهایی که به تریلر وصل می‌شوند نیز در برنامه واردات به کشور قرار دارند زیرا در بحث تولیدات این نوع کانتینر نیز مشکل داریم.

رئیس کمیسیون حمل و نقل و لجستیک اتاق ایران توضیح داد: برخی از محصولات مثل میوه نیاز دارند تا زمان تحویل در دمای خاصی نگهداری شوند، در غیر این صورت فاسد خواهند شد. به عنوان مثال در صادرات به روسیه، محصولات ما از طریق کانتینرهای یخچالی آذربایجان و روسیه بارگیری می‌شود و ادامه مسیر می‌دهد. اگر دما در طول مسیر کنترل و حفظ نشود، به مشکلاتی برخواهیم خورد که صادرات ما را دچار مشکل خواهد کرد. پس حتی باید در انتخاب و واردات موتورهای کانتینر دقت کرد، به همین دلیل معمولاً این موتورها امریکایی و اروپایی هستند.

گزارش یک

آقایان به داد بازار برسید!

نماینده مردم اصفهان: برنج کیلویی چند؟! مرغ کیلویی چند؟! هر دستگاه پراید چند؟!
آقایان ساداتی‌نژاد و فاطمی‌امین! به مردم چه جوابی بدهیم؟ به داد بازار برسید!

رضا دهشیری | جوان

در شرایطی دولت از حذف ارز دولتی برای واردات کالاهای اساسی سخن می‌گوید که قیمت این اقلام در بالاترین حد خود قرار گرفته است. از برنج کیلویی ۶۰ هزار تومانی گرفته تا مرغ ۴۰ هزار تومانی و روغن و انواع کنسروها و لبنیاتی که هیچ قیمت مشخص و ثابتی ندارند و هزینه‌های معیشتی مردم را بالا برده است. روز گذشته برخی نمایندگان در صحن مجلس تذکراتی را به وزرای صمت و جهاد دادند و خواستار کاهش قیمت‌ها شدند.

در یک ماه اخیر رئیس‌جمهور و برخی وزرا از حذف تدریجی ارز دولتی برای واردات اقلام اساسی خبر دادند. در این مدت روزانه کارشناسان و معاونان وزرا با آسیب‌شناسی این موضوع راهکارهایی برای جلوگیری از شوک قیمتی به بازار بعد از حذف ارز دولتی ارائه می‌کنند اما مشکل اصلی در حال حاضر این است که نه تنها تخصیص ارز دولتی قیمت کالاها را برای مصرف‌کننده ارزان نکرده بلکه به‌رغم اختصاص ارز ۴۲۰۰ تومانی اقلام اساسی روز به روز در حال افزایش قیمت است و هیچ مسئولی پاسخگو نیست. آیا صرف ارائه برنامه‌های میان و بلندمدت وزرای صمت و جهاد و به عبارتی گفتار درمانی آنها می‌تواند برنج، روغن، مرغ و گوشت را ارزان کند؟

به گزارش ایسنا، علیرضا پاک‌فطرت در نشست علنی دیروز مجلس شورای اسلامی در تذکری شفاهی به دولت درباره گرانی‌ها، گفت: هر روز قیمت اقلام اساسی گران‌تر می‌شود و همین امر باعث شده سفره مردم و اقشار آسیب‌پذیر کوچک‌تر شود. لذا به دولت توصیه می‌کنم نظارت بهتری بر بازار داشته باشد.

وی در مورد سازمان بورس گفت: متأسفانه سازمان بورس منافع مردم را در نظر نمی‌گیرد چراکه دخالت‌های غیرعلمی سبب شده مردم اعتماد خود را به سازمان بورس از دست بدهند.

یک عضو کمیسیون فرهنگی مجلس نیز ضمن انتقاد از گرانی کالاهای اساسی مردم گفت: آقایان ساداتی‌نژاد و فاطمی‌امین به داد بازار برسید! حجت‌الاسلام حسین میرزایی نماینده مردم اصفهان افزود: برنج کیلویی چند؟! مرغ کیلویی چند؟! هر دستگاه پراید، چند؟! آقایان ساداتی‌نژاد و فاطمی‌امین! به مردم چه جوابی بدهیم؟ به داد بازار برسید!

■ ارز دولتی با قیمت‌ها چه کرد؟

اقلام اساسی همواره کانون توجه مردم بوده است و در نتیجه مسئولان تنظیم و مدیریت بازار همواره درصدد ایجاد آرامش در بازار این اقلام بوده و هستند؛ از وزارت صمت و وزارت جهاد گرفته تا بانک مرکزی به عنوان تأمین‌کننده ارز و مدیران بالادست وظیفه خود می‌دانند که پاسخگوی مشکلات بازار باشند.

مشکلات بازار اقلام اساسی این بار بیش از گذشته گریبانگیر کشور شده است چراکه علاوه بر مشکلات تورمی و عوامل داخلی، عوامل مختلفی از جمله کرونا و کاهش بارندگی باعث شده تا قیمت این اقلام در بازارهای جهانی هم افزایش داشته و مشکلات داخلی را چند برابر کرده است. افزایش قیمتی که عده‌ای آن را مسیر اختلال در تأمین غذای جهان می‌دانند.

■ با وجود محدودیت‌های تأمین ارز، واردات کالا برای ما گران‌تر تمام خواهد شد

همچنین عباسی معروفان سرپرست معاونت بازرگانی وزارت جهاد کشاورزی در گفت‌وگو با باشگاه خبرنگاران جوان، گفت: بالا رفتن هزینه‌های تولید، افزایش تقاضا در شرایط کرونا و خشکسالی در کنار هم بر افزایش قیمت اقلام اساسی در دنیا تأثیرگذار بوده است. تولید داخل کشورمان هم در غله و نهاده‌های دامی متناسب با میزان خشکسالی کمتر شده به طوری که تولید گندم ما حدوداً نصف شده است.

سرپرست معاونت بازرگانی وزارت جهاد گفت: ابتدای آبان سال قبل را اگر با امروز کشور مقایسه کنیم هفت قلم کالای اساسی که ما وارد کشور می‌کنیم حدود ۵۲ درصد گران‌تر شده است. پیش‌بینی ما این است که تا پایان سال حدود ۲۰ درصد به این رقم اضافه شود.

او افزود: ما سال قبل با ۳ میلیارد و ۸۰۰ میلیون دلار ۱۳ میلیون تن کالا وارد کرده بودیم و امسال با ۶ میلیارد و ۵۰۰ میلیون دلار همین میزان کالا را وارد کشور کردیم. این به معنای آن است که با وجود محدودیت‌های تأمین ارز، واردات کالا برای ما گران‌تر تمام خواهد شد.

معروفان گفت: این تأثیرات کنار هم ما را کمی نگران می‌کند هرچند برنامه‌ریزی‌های خوبی انجام شده و مشکلات پیش رو را هم تحلیل کرده است. واقعیت این است که کالاهای جهانی گران شده در حالی که منابع ارزی ما هم محدودتر شده است.

اگر چه افزایش قیمت اعلامی توسط فائو غیر قابل انکار است و تورم ۳۱ درصدی دامن تمام دنیا را گرفته و موضوعی جهانی است، اما این افزایش قیمت برای ما بیش از نرخ اعلام شده است.

این افزایش نرخ در حالی اتفاق افتاده که ارز مورد استفاده برای واردات این اقلام همواره نرخ ثابت ۴ هزار و ۲۰۰ تومان داشته است. بسیاری از کارشناسان دلیل این اتفاق را اشکال در فرآیند تخصیص ارز، فسادهای پشت پرده آن و انتخاب محل اشتباه برای تخصیص یارانه عمومی می‌دانند.

■ سود ارز دولتی در جیب دلال‌ها

حسین میرزایی عضو کمیسیون اصل ۹۰ مجلس در این خصوص اظهار کرد: سال‌ها ارز دولتی برای واردات اقلام اساسی تخصیص داده می‌شد تا نیاز مردم جامعه به خصوص اقشار کمتر برخوردار به نرخ معقول‌تری به دست آنها برسد اما متأسفانه سود این ارز دولتی بیش از آن که به جیب مردم برود به جیب دلال‌ها رفت. کالاهایی که با ارز به نرخ یک‌هشتم بازار وارد می‌شدند با قیمت‌های یک‌سوم و یک‌دوم نرخ جهانی به دست مردم می‌رسید.

او گفت: این موضوع پیش از این هم مطرح شده بود که یارانه در نظر گرفته شده برای اقلامی مثل نهاده باید در حلقه دیگری در زنجیره تأمین پرداخت شود تا نظارت بیشتری بر آن وجود داشته باشد. این یارانه می‌توانست به دست تولیدکننده یا مصرف‌کننده برسد تا شاهد مشکلاتی مثل ایجاد مافیای نهاده در کشور نباشیم.

این نماینده مجلس افزود: با توجه به میزان افزایش قیمت اقلام وارداتی با ارز دولتی و تغییر نرخ جهانی آن بدون اغراق متوجه خواهیم شد که ارز تخصیص داده شده اثربخشی لازم را نداشته است.

نرخ تورم برای اقلام اساسی در کشور ما بیش از سایر نقاط جهان بود که دلایل بسیاری را می‌توان به عنوان ریشه آن اعلام کرد اما در مجموع به نظر می‌رسد سیاست ارز دولتی هم نتوانسته ما را در اقلام اساسی هم‌راستا با سایر کشورها نگه دارد. با توجه به صحبت‌هایی که از حذف ارز دولتی مطرح شده، تفاوت عملکرد، میزان اثربخشی هر سیاست را مشخص خواهد کرد. اگر بخواهیم سیاست ارز دولتی را ادامه دهیم حدود ۱۹ میلیارد دلار در سال نیاز ارزی داریم در حالی که ارز ترجیحی بسیاری از اقلام حذف شده است. هشت قلم کالا ارز ۴ هزار و ۲۰۰ تومانی دریافت می‌کنند.

او افزود: اگر افزایش قیمت‌های جهانی را کنار بگذاریم، افزایش واردات گندم و نیاز به پر کردن ذخایر استراتژیک نیاز ما را افزایش داده است. با فرض فروش ۸۰۰ هزار بشکه نفت، درآمد نفتی دولت حدود ۱۲ میلیارد دلار می‌شود یعنی حدود ۶ میلیارد کمبود داریم.

دارابی گفت: مهم‌ترین جایی که می‌تواند محل تأمین ارز باشد سامانه نیما است که حدود ۱۵۰ هزار میلیارد تومان افزایش پایه پولی به همراه خواهد داشت. ادامه‌دار شدن ارز دولتی هم چنین هزینه‌ای به همراه خواهد داشت. در حالی کل پایه پولی ایران ۵۱۰ واحد است یعنی ۳۰ درصد افزایش پولی به همراه خواهد داشت.

این کارشناس اقتصادی تأکید کرد: با توجه به تأخیری که در حذف ارز دولتی داشتیم قطعاً هزینه‌های مالی و اجتماعی به همراه خواهد داشت. حذف ارز دولتی افزایش قیمت به همراه خواهد داشت، اما بنا نیست قیمت‌ها شش برابر شود.

او ادامه داد: ممکن است قیمت مرغ طبق قیمت اعلامی به ۶۰ هزار تومان برسد. این میزان در گوشت قرمز و لبنیات بسیار کمتر خواهد بود چراکه وابستگی کمی به واردات داریم. روغن اما افزایش قیمت زیادی را تجربه خواهد کرد.

دارابی گفت: با حذف ارز به طور متوسط هزینه خانوار در اقلام اساسی ۵۰ درصد رشد خواهد داشت یعنی کمتر از ۲۵۰ هزار تومان به ازای هر نفر که دولت به روش‌های مختلف می‌تواند آن را جبران کند.

گزارش ۲

وقتی «آسفالت‌کار» سازنده مسکن مهر شد!

وزارت راه و شهرسازی اعلام کرده ضمن استفاده حداکثری از توان سازندگان داخلی، از ظرفیت‌های سرمایه‌گذاران چینی نیز استفاده خواهد کرد

نگاه منفعت‌طلبانه برخی سازندگان، شرکت‌های دست چندم و مقاطعه‌کاران به پروژه مسکن مهر در کنار کیفیت پایین ساختمان‌ها و نبود خدمات و زیرساخت‌ها، ضربه‌ای را به اعتماد عمومی وارد کرد که حالا دولت مجبور شده برخلاف میل سازندگان ایرانی، در طرح جهش تولید مسکن به شرکت‌های چینی هم رو بیاورد. یکی از متقاضیان مسکن مهر مدعی است که برخی پروژه‌های این طرح در قالب شرکت‌های زیرمجموعه به آسفالت‌کار و جدول‌کار واگذار شده بود.

به گزارش ایسنا، در پروژه ۲ میلیون و ۳۰۰ هزار واحدی مسکن مهر، به‌جز آنها که به صورت خودمالکی به سرانجام رسید، اغلب طرح‌ها به دلیل نداشتن امکانات و زیرساخت‌ها یا ناکارآمدی بعضی سازندگان دچار تورم و افزایش قیمت شد. مسکن مهر آبشناسان رباط کریم، مهرآباد رودهن، پردیس و پرند در استان تهران، هشتگرد در البرز، ابریشم و ماهدشت کرج، خوزستان، همدان و بسیاری دیگر، تنها نمونه‌هایی از بر باد رفتن اعتماد مردم به برخی دستگاه‌های دولتی و سازندگان بخش خصوصی ایران است؛ سازندگانی که از برخی حاتم‌بخشی‌ها و طولانی شدن طرح مسکن مهر بهترین بهره را بردند.

■ چرا به سمت چین و ترکیه رفتیم؟

با وجود آن که در توان فنی و مهندسی شرکت‌های حرفه‌ای داخل کشور تردیدی وجود ندارد بحث استفاده از سرمایه و تکنولوژی چین برای پروژه جهش تولید مسکن ظاهراً جدی شده است. در جدیدترین موضع‌گیری، وزارت راه و شهرسازی اعلام کرده که ضمن استفاده حداکثری از توان سازندگان داخلی، از ظرفیت‌های سرمایه‌گذاران چینی نیز استفاده خواهد کرد. پیش از این هم محمود محمودزاده، معاون وزیر راه و شهرسازی با اشاره به این موضوع که استفاده از تکنولوژی ساخت منجر به کاهش تا ۳۵ درصدی قیمت تمام‌شده مسکن خواهد شد، صراحتاً مذاکره با چینی‌ها برای پروژه‌های مسکن ایران را تأیید کرد اما گفت که آنها قرار است تکنولوژی وارد کنند نه اینکه بسازند. در حال حاضر نیز عنوان می‌شود که قرار است چینی‌ها سرمایه هم به ایران بیاورند.

■ درد دل سازندگان داخلی چیست؟

انبوه‌سازان ایرانی از رکود بخش مسکن، تحمیل هزینه‌های سنگین به حوزه ساخت و ساز، طولانی شدن فرآیند صدور پروانه و بروکراسی پیچیده اداری گله‌مند هستند. از حدود سه هفته قبل که بحث حضور چین برای اجرای پروژه جهش تولید و تأمین مسکن به گوش رسید، صدای سازندگان داخلی که معتقدند در بخش ساخت و ساز با کمبود تخصص و امکانات مواجه نیستیم، درآمد.

ایرج رهبر، نایب رئیس انجمن انبوه‌سازان تهران به بیکاری ۵ هزار شرکت انبوه‌ساز و ۵۰۰ هزار مهندس کشور که از توان اجرایی لازم برخوردار هستند اشاره کرد و گفت به جای اینکه به صادرات خدمات فنی و مهندسی بیندیشیم داریم برعکس عمل می‌کنیم.

فرشید پورحاجت، دبیر کانون انبوه‌سازان هم مشکلات بخش ساخت‌وساز را نه پایین بودن توان داخلی، بلکه پیچیده بودن فرآیند صدور پروانه، تبعیض بین شرکت‌های داخلی و خارجی، مداخلات دولت، تحمیل هزینه‌های سنگین و بروکراسی پیچیده اداری دانست و به ایسنا گفت: پروانه ساختمانی برای شرکت خارجی در ایران ۱۰ روزه صادر می‌شود اما برای ما فقط ۱۰ روز طول می‌کشد تا جواب سلام‌مان را بدهند!

سیدمحمد مرتضوی، عضو هیئت مدیره کانون انبوه‌سازان نیز با اشاره به سابقه نه‌چندان درخشان چین در پروژه آزادراه تهران- شمال اظهار کرد: در طرح مسکن مهر پرداختی به شرکت ترکیه‌ای با دلار است که اگر همین امکان برای سازندگان داخلی در نظر گرفته شود آنها نیز خود را ارتقا می‌دهند و صنعت ساختمان کشور بیش از گذشته پیشرفت می‌کند.

■ طولانی شدن پروژه‌هایی که به ایرانی‌ها واگذار می‌شود

شرکت‌های ساختمانی داخلی معمولاً چندان از باز شدن پای خارجی‌ها به ایران خوش‌شان نمی‌آید. اواخر سال گذشته نیز که پروژه ۳۵۰۰ واحدی مسکن ملی شهر جدید بهارستان از طرف شرکت عمران به یک شرکت ایرانی با مدیریت فردی ترک تبار سپرده شد، انبوه‌سازان اصفهانی گفتند فرصت اشتغالزایی از ایرانی‌ها گرفته شده است. شرکت عمران هم در جواب اعلام کرد انبوه‌سازان اصفهان از سال ۱۳۹۴ حدود ۳ هزار واحد مشارکتی را در دست گرفته‌اند و طی این پنج سال فقط ۲۰ درصد کار را جلو برده‌اند. مخالفت سازندگان داخلی با حضور سرمایه‌گذاران خارجی برای پروژه‌های مسکونی در حالی مطرح می‌شود که عملکرد نامطلوب برخی سازندگان ایرانی در طرح مسکن مهر جلوی چشم قرار دارد. از ۸۳ هزار واحد مسکن مهر شهر جدید پردیس حدود ۵۰ هزار واحد به سازندگان داخلی واگذار شد که هنوز بعد از گذشت حدود ۹ سال به اتمام نرسیده و این در حالی است که شرکت ترکیه‌ای اغلب واحدها را تکمیل کرده است؛ مگر قسمت‌هایی که ایراداتی در جانمایی داشت. به گواه متقاضیان نیز کیفیت و خدمات شرکت خارجی به مراتب بهتر از سازندگان ایرانی بوده است.

■ بی‌مهری سازندگان مسکن مهر در پردیس

نبی‌الله قدیری‌فرد، از متقاضیان مسکن مهر پردیس با بیان این که سازندگان مسکن مهر در حق متقاضیان، بی‌مهری کردند گفت: بعضی افراد بدون داشتن هیچ‌گونه تخصصی در انبوه‌سازی با سوءاستفاده از فرصت فراهم شده وارد پروژه مسکن مهر شدند. از آسفالت‌کار گرفته تا جدول‌کار، سازنده مسکن مهر شد! بدین صورت که بعضی پیمانکاران طرف قرارداد، کار را به شرکت‌های دست چندم و افراد مقاطعه‌کار واگذار کردند و فقط از مزایای اقتصادی این طرح بهره بردند. هر روز هم قیمت مصالح و سقف تسهیلات افزایش پیدا می‌کرد.

به گفته قدیری‌فرد، شرکت ترک در فاز ۱۱ پردیس واحدها را با آورده نقدی حدود ۳۰ میلیون تومان همراه با پکیج، رادیاتور و کولر تحویل می‌دهد؛ در حالی که انبوه‌سازان داخلی که ۴۰ تا ۴۵ میلیون تومان آورده متقاضیان را دریافت کردند این نصبیات را ارائه نمی‌دهند. این در حالی است که از ۸۳ هزار واحد مسکن مهر شهر جدید پردیس حدود ۱۸ هزار واحد هنوز پس از گذشت ۹ سال از آغاز این طرح تحویل نشده است. البته پای درددل سازندگان هم که می‌نشینیم توجیهاتی دارند، اما برای خانواده‌ای که بعضاً ۱۴ سال در انتظار مسکن مهر کل کشور به سر می‌برد، این حرف‌ها قانع‌کننده نیست. از حدود ۲ میلیون و ۳۰۰ هزار واحد مسکن مهر حدود ۲۴۰ هزار واحد هنوز تحویل نشده که بخشی در مراحل نازک‌کاری و بخشی درگیر مشکلات حقوقی است. از ۲ میلیون و ۶۰ هزار واحد مسکن مهر تحویل شده یک میلیون و ۳۷۰ هزار واحد معادل ۶۷ درصد در دولت‌های یازدهم و دوازدهم و ۳۳ درصد در دولت‌های نهم و دهم تحویل شده است.

حالا با توجه به این که تجربه چراغ راه آینده است، به نظر می‌رسد دولت بنا دارد از گذشته درس بگیرد و تکنولوژی روز جهان را به خدمت پروژه‌های داخلی بیاورد. بنا بر اعلام معاونت مسکن و ساختمان وزارت راه و شهرسازی، یکی از ابزارهای تحت‌اختیار وزارت راه و شهرسازی بر مبنای ماده ۱۴ قانون ساماندهی، جذب مشارکت و سرمایه‌گذاران خارجی در تولید انبوه مسکن است. وزارت راه و شهرسازی در نظر دارد ضمن استفاده حداکثری از ظرفیت سازندگان و انبوه‌سازان داخلی به منظور تحقق عرضه سالانه یک میلیون واحد مسکونی از ظرفیت‌های سرمایه‌گذاری خارجی از جمله سرمایه‌گذاران کشور چین استفاده کند. ابعاد و مشخصات استفاده از ظرفیت سرمایه‌گذاری خارجی در حوزه مسکن در مذاکرات در دست اقدام و با توجه به توان شرکت‌های طرف مذاکره و همچنین تکنولوژی قابل استفاده در ایران، مشخص می‌شود.

تالار شیشه‌ای

نام شرکت	آخرین قیمت	تغییر قیمت
توریستی ورفاهی آبادگران ایران	۳۵,۷۰۰	-۱,۸۴۰
لابراتوارداروسازی دکترعبیدی	۲۱,۵۰۰	-۲۳۰
سرمایه گذاری البرز(هلدینگ	۸,۱۴۰	-۱۰
آلومینیوم‌ایران	۱۶,۹۹۰	-۲۲۰
آلومراد	۱۶,۷۸۰	-۶۵۰
کاشی الوند	۲۱,۲۳۰	۲۹۰
داروسازی امین	۲,۷۱۹	۴۸
داروسازی امین	۲,۶۷۱	۰
معدنی املاح ایران	۲۹,۰۰۰	-۵۹۰
آسان پرداخت پرشین	۱۰,۴۹۰	-۵۱۰
سرامیک‌های‌صنعتی‌اردکان	۱۴,۵۶۰	۶۹۰
آبسال	۳۱,۲۱۰	۱,۴۸۰
بیمه آسیا	۱,۷۰۰	۳۵
سرمایه گذاری آتیه دماوند	۱۰,۳۳۰	۱۳۰
آهنگری تراکتورسازی ایران	۵,۲۰۰	-۲۰۰
سرمایه گذاری پردیس	۵,۰۲۰	۱۹۰
صنایع آذرآب	۸۸۳	۰
سایپاآذین	۲,۴۶۶	۱۱۷
معادن بافق	۳۲,۶۴۰	۶۹۰
مس شهیدباهنر	۲۵,۷۵۰	۱۷۰
بیمه البرز	۲,۱۳۵	۵۱
سرمایه‌گذاری‌بوعلی	۳,۶۱۳	۲۲
باما	۸,۱۱۰	۵۰
سرمایه گذاری گروه توسعه ملی	۸,۰۷۰	۳۰
گروه صنعتی بارز	۲۲,۲۴۰	۲۹۰
بیمه دانا	۴,۶۳۰	۸۰
بهنوش ایران	۵۰,۷۴۰	۱۲۰
گروه‌بهمن	۱,۶۸۲	۸۰
سرمایه گذاری صنعت بیمه	۱,۵۴۵	۱۹
بانک خاورمیانه	۵,۳۲۰	۱۳۰
بیمه ملت	۱,۱۷۶	۴۲
بین المللی محصولات پارس	۷,۶۹۰	۳۱۰
پتروشیمی بوعلی سینا	۷۲,۹۱۰	۸۰۰
گروه‌صنعتی‌بوتان	۴۱,۸۷۰	۱,۱۴۰
بانک‌پارسیان	۲,۱۰۲	۴۴
بانک پاسارگاد	۱۳,۲۸۰	۱۲۰
پست بانک ایران	۲۱,۶۸۰	۶۰
گروه دارویی برکت	۲۰,۷۵۰	-۱۱۰
بانک صادرات ایران	۱,۷۸۰	۵۱
بین‌المللی‌توسعه‌ساختمان	۱,۹۱۰	۲۹
بانک تجارت	۱,۸۳۰	۶۳
بیمه ما	۶,۲۱۰	۱۳۰
چرخشگر	۷,۹۸۰	-۳۰
کشت و صنعت چین چین	۱۳,۴۶۰	۱۴۰
تولیدی چدن سازان	۲,۸۱۸	۱۳۴
معدنی‌وصنعتی‌چادرملو	۲۸,۶۲۰	۵۸۰
سرمایه گذاری توسعه صنایع سیمان	۵,۹۷۰	-۳۰
کمباین سازی ایران	۴,۲۰۲	۲۰۰
کربن ایران	۱۰۱,۰۰۰	۱,۰۹۰
داروسازی ابوریحان	۲۴,۹۸۰	۸۵۰
داده‌پردازی‌ایران	۱۳,۰۹۰	۸۰
البرزدارو	۱۳,۱۵۰	-۴۰
داروسازی زاگرس فارمد پارس	۱۰,۰۱۰	-۴۰
داروپخش (هلدینگ	۳۰,۴۴۰	۳۳۰
شیمی داروئی داروپخش	۲۴,۵۵۰	۱۵۰
داروسازی فارابی	۱۴,۶۳۰	۴۴۰
داروسازی جابرابن‌حیان	۱۲,۴۹۰	۵۹۰
داروسازی کوثر	۳,۲۷۸	۱۲۸
دارویی لقمان	۲۵,۴۰۰	-۵۰
معدنی دماوند	۹۲,۳۰۰	-۱,۱۷۰
دوده صنعتی پارس	۲۰,۳۰۰	۳۹
داروسازی اسوه	۲۳,۸۹۰	۱,۱۳۰
کارخانجات‌داروپخش	۲۹,۴۰۰	۸۷۰
درخشان تهران	۲۰,۱۲۰	۳۷۰
دارویی رازک	۳۴,۹۲۰	۷۱۰
سبحان دارو	۱۴,۸۳۰	۲۴۰
داروسازی سینا	۱۹,۹۰۰	۹۴۰
گروه دارویی سبحان	۱۸,۲۷۰	۴۱۰
سرمایه گذاری دارویی تامین	۲۰,۸۶۰	-۵۰۰
داروسازی‌زهراوی	۴,۸۷۰	۱۰۳
تجارت الکترونیک پارسیان	۵,۴۱۰	۴۰
بیمه اتکایی امین	۳,۵۵۴	۶
داروسازی اکسیر	۴۲,۳۳۰	-۴۷۰
فولاد آلیاژی ایران	۱۶,۱۵۰	۱۳۰
فولاد امیرکبیرکاشان	۲۴,۴۶۰	۳۰
فیبر ایران	۵,۷۲۰	-۳۰
فولاد خراسان	۲۵,۲۹۰	۴۷۰
فولاد خوزستان	۱۵,۸۴۰	۲۳۰
فنرسازی‌زر	۱۱,۲۱۰	۵۳۰
فولاد مبارکه اصفهان	۱۱,۸۰۰	۴۰۰
فروسیلیس ایران	۷,۵۰۰	-۲۰۰
فرآوری‌موادمعدنی‌ایران	۲۶,۹۵۰	۱,۲۳۰
غلتک سازان سپاهان	۲۴,۷۰۰	۱,۱۷۰
پارس فولاد سبزوار	۳۴,۹۲۰	۸۰
فرآورده‌های تزریقی ایران	۲۸,۰۹۰	۳۰۰
پدیده شیمی قرن	۲۵,۲۰۰	۱,۲۰۰
گروه‌صنایع‌بهشهرایران	۶,۵۶۰	۱۳۰
گلوکوزان	۳,۲۴۰	۷۹
سرمایه‌گذاری‌غدیر(هلدینگ	۱۴,۷۵۰	۲۰
قنداصفهان	۸۳,۰۰۰	۶۸۰
کارخانجات قند قزوین	۲۹,۴۰۰	۱,۲۸۰
قطعات اتومبیل ایران	۱,۹۳۸	۹۲
قندهکمتان	۵,۴۹۰	-۱۴۰
شهد	۱۳,۴۰۰	-۲۲۰
قند لرستان	۱۸,۱۰۰	۸۰
گروه صنعتی ملی (هلدینگ	۱۶۸,۲۵۰	-۸,۸۵۰
قند مرودشت	۲۳,۹۵۰	۶۱۰
قند نیشابور	۴۰,۸۵۰	۱,۷۳۰
معدنی و صنعتی گل گهر	۲۳,۴۶۰	۹۰۰
بیسکویت گرجی	۲,۱۷۵	۴۵
گسترش‌سرمایه‌گذاری‌ایران‌خودرو	۲,۰۳۲	۹۶
فرآورده‌های‌غذایی‌وقندپیرانشهر	۸,۵۴۰	۰
قند ثابت خراسان	۲,۱۷۴	۱۰۳
گسترش‌صنایع‌وخدمات‌کشاورزی	۳۳,۱۸۰	-۱,۷۴۰
گلتاش	۶,۶۳۰	۳۰
حمل و نقل بین المللی

نگاه

ژاوی، ایدئولوژی و باور بارسا

سید لوو
گاردین

بازیکن بارسا بود که پس از قهرمانی در اروپا از این تیم خداحافظی کرد. این آخرین جام ژاوی با بارسلونا بود، ولی دوری‌اش از سرزمین محبوب زیاد طول نکشید. در روز خداحافظی‌اش آندرس اینیستا در سخنرانی‌اش از ژاوی بابت تلاش‌های چندین ساله‌اش قدردانی کرد. ژاوی همان روز به همه گفت که هدفش در آینده نه‌چندان دور بازگشت به جمع کاتالان‌ها به عنوان سرمربی یا مدیر ورزشی است. شش سال بعد از آن روز، این رؤیا به حقیقت پیوست. سرمربی بارسا ۴۱ ساله است و با اینکه او هیچ تجربه مربیگری در اروپا ندارد، ولی خیلی‌ها معتقدند بازگشت ژاوی باید زودتر از اینها اتفاق می‌افتاد. ژانویه سال گذشته اریک آبیدال، مدیر ورزشی بارسا در سفری رسمی به قطر رفت تا ژاوی را برای بازگشت متقاعد کند، ولی او پیشنهاد رسمی باشگاه را رد کرد و این پیشنهاد بار دیگر در تابستان مطرح شد، اما نظر هرناندز همان قبلی بود. ژاوی بعدها اعلام کرد که در آن زمان آمادگی پذیرش چنین مسئولیتی را نداشته است. این بار اما شرایط فرق می‌کرد و سفر نمایندگان بارسا برای راضی کردن قطری‌ها بود، نه ژاوی. از آنجا که برای جانشینی کومان فقط یک آلترناتیو وجود داشت کار خیلی زود به سرانجام رسید. ژاوی ۷۶۷ بازی برای بارسا انجام داده، ولی او فقط یک سمبل و یک نوستالژی نیست، بلکه ایدئولوژی و باور تیم محسوب می‌شود. خط سیر درخشش بارسلونا از یوهان کرایوف به گواردیولا بوده و با ژاوی ادامه پیدا کرده است. خورخه والدانو اظهارنظری به یادماندنی دارد: «اگر فوتبال یک علم بود، ژاوی قطعاً کاشف فرمول آن لقب می‌گرفت.» دقیقاً همین‌طور است و او همچنان در جست‌وجوی کشف فرمول فوتبال است. رونالد کومان محصول دوران مدیریت بارتومئو بود و همیشه کابوس بازگشت پپ گواردیولا آزارش می‌داد تا اینکه لاپورتا کاسه صبرش لبریز شد و حکم برکناری کومان را امضا کرد. رئیس باشگاه اعتراف کرده که زودتر از اینها باید تصمیمش را می‌گرفت. در هر صورت کابوس تمام و آینده بارسا با ژاوی شروع شده است.

بازی‌های آسیایی

شیوا نوروزی

استارت آماده‌سازی برای بازی‌های آسیایی ۲۰۲۲ زده شد

تأکید دوباره بر اعزام کیفی به هانگژو

ستاد کارشناسی بازی‌های آسیایی ۲۰۲۲ اولین جلسه هماهنگی خود را برگزار کرد. در حالی که کمتر از یک سال دیگر به آغاز این بازی‌ها در هانگژو باقی مانده، مسئولان کمیته ملی المپیک و وزارت ورزش روز گذشته تشکیل جلسه دادند و در خصوص نحوه اعزام کاروان بحث و تبادل‌نظر کردند. در این جلسه نفراتی از جمله صالحی‌امیری رئیس و کیکاووس سعیدی دبیر کمیته ملی المپیک، پیمان فخری سرپرست کاروان اعزامی و علی‌نژاد معاون وزیر ورزش حضور داشتند.

■ کیفی‌گرایی

بیش از سه ماه از اتمام بازی‌های المپیک می‌گذرد و دیگر وقت آن رسیده بود که ستاد عالی بازی‌های آسیایی تشکیل شود. کمیته ملی المپیک قصد دارد براساس تأکیدات مقام معظم رهبری در بازی‌های آسیایی سیاست کیفی‌گرایی را در دستور کار قرار دهد. هنوز رشته‌های اعزامی به این بازی‌ها مشخص نشده است، ولی به گفته مسئولان تمامی تیم‌ها و نفرات بر اساس ملاک‌های کیفی به هانگژو اعزام خواهند شد تا بهترین نتایج و خوشرنگ‌ترین مدال‌ها به ارمغان بیاید. در جلسه دیروز نیز بر این مسئله تأکید شده است. صالحی‌امیری، رئیس کمیته ملی المپیک با تأکید دوباره بر کیفی‌گرایی گفت: «زمان کوتاهی تا بازی‌های آسیایی داریم. در این مدت درگیر المپیک بودیم، از این رو ستاد بازی‌ها را بعد از المپیک برگزار کردیم و امروز رسماً اولین جلسه آن برگزار شد. روی محورهای متعددی بحث کردیم و به این جمع‌بندی رسیدیم که سیاست‌های کلی اعزام را مشخص کنیم. تأکید مقام معظم رهبری مبنی بر اعزام کیفی در دستور کار ماست و قطعاً کاروان کیفی خواهد بود. رشته‌ها هم در سه دسته (قطعاً مدال‌آور، شانس مدال و بدون شانس مدال) تقسیم‌بندی شده‌اند. هدف‌گذاری ما این است که کاروان در هانگژو درخشش داشته باشد و نسبت به دوره قبل، یک پله صعود کنیم.»

■ ستاد فرهنگی

نکته قابل توجه در صحبت‌های صالحی‌امیری توجه به مسائل فرهنگی بود. رئیس کمیته ملی المپیک از تشکیل کمیته فرهنگی خبر داد و از مردم خواست در مورد نام و شعار کاروان نظر بدهند: «از تولیدات و ظرفیت‌های داخلی استفاده می‌کنیم. همچنین باید فضای لازم را به بانوان بدهیم و اعزام بیشتری در بخش بانوان داشته باشیم. در کنار ستاد قهرمانی، ستاد فرهنگی هم خواهیم داشت. در مورد لباس کاروان قرار است سرپرست کاروان سیاست‌های طراحی لباس را با استفاده از کارشناسان تدوین کند. نظر ورزشکاران و مردم را در مورد لباس خواهیم گرفت. در مورد نام و شعار کاروان نیز قرار است پیشنهادات را جمع و در جلسه بعد بررسی کنیم. از مردم می‌خواهیم نظرات خود را برای ما ارسال کنند. نام کاروان باید ارزش‌های هویتی و عناصر فرهنگی و توجه به نام ایران را داشته باشد.»

■ کاروان ۵۰۰ نفری

سرپرست کاروان ورزش ایران در هانگژو ۲۰۲۲ تعداد نفرات اعزامی را بالا توصیف کرد. پیمان فخری که جایگزین نصرالله سجادی شده به این مسئله اشاره داشت: «کمبود وقت داریم، چراکه المپیک به تعویق افتاد و ستاد دیر تشکیل شد. در این جلسه تصمیمات خوبی گرفته شد. از هفته آینده جلسه با فدراسیون‌ها را آغاز خواهیم کرد. سیاست‌هایی را که ابلاغ شد در مورد رشته‌ها اعمال کردیم. رشته‌هایی که مدال قطعی یا شانس کسب مدال دارند یا شانس ندارند شناسایی شده‌اند. امروز یک کاروان ابتدایی داریم و بعد از آن به فدراسیون‌ها زمان می‌دهیم برای اثبات اینکه آنچه عنوان می‌کنند صحت داشته باشد. برخی رشته‌ها دو سال است نبودند و ممکن است شانس داشته باشند و ما فرصتی می‌دهیم تا خود را اثبات کنند. کاروان بزرگی داریم و بین ۴۵۰ تا ۵۰۰ نفر انتخاب می‌شوند.»

سرپرست کاروان در خصوص اعزام کیفی گفت: «در ۱۶ رشته در المپیک بودیم و شرایط آنها مشخص است، ولی سایر رشته‌ها در مسابقات نبودند و نیاز به ارزیابی دارند تا خرداد و تیر ارزیابی نهایی را انجام خواهیم داد. غیر از رشته‌های پایه و مادر رشته دیگری را نداریم که شانس مدال نباشند و در لیست باشند. پنج رشته به بازی‌های آسیایی اضافه شده و دو رشته کاملاً بومی چین بوده است. یکی از رشته‌های اضافه شده شطرنج است که ما شانس مدال داریم. از طرفی پنج رشته حذف شدند که ما شانسی برای کسب مدال در آنها نداشتیم. سیاست کلی را وزارت و کمیته مشخص می‌کنند، براساس شرایط و امکانات این سیاست تعیین می‌شود. هیچ تضمینی نیست که رشته‌ای اضافه نشود. اگر ظرفیت و بودجه کشور اجازه دهد ما هم استقبال می‌کنیم که رشته‌های بیشتری اعزام شوند.»

تحلیل «جوان» از حذف مهدی طارمی پس از انتقاد به اسکوچیچ

خودزنی تاکتیکی!

گزارش
سعید احمدیان

دراگان اسکوچیچ که گفته می‌شود با توجه به رزومه کوچک مربیگری‌اش بین لژیونرهای بزرگ تیم ملی مقبولیتی ندارد، مهدی طارمی را به دلیل انتقاد ساده این بازیکن از صحبت‌هایش درباره تاکتیک‌پذیر نبودن بازیکنان ایرانی از تیم ملی کنار گذاشت تا به نوعی با مخالفانش در اردوی تیم ملی تسویه حساب کند؛ موضوعی که دیروز صدای میلیون‌ها هوادار تیم ملی و ورزشی‌نویس را در آورد و همگی نسبت به بحران آفرینی در لبه مرز صعود به جام جهانی و خسارتی که جبران‌شدنی نباشد، هشدار دادند.

ادی جنیدو، خبرنگار سایت کروات vecernji تصورش را هم نمی‌کرد که یک سؤال ساده او درباره تفاوت لیگ ایران و کرواسی در مصاحبه با دراگان اسکوچیچ، اینطور فوتبال ایران را به حاشیه ببرد، اما کمتر از سه هفته پس از آن مصاحبه که اواخر مهر روی خروجی سایت کروات قرار گرفت، تیم ملی فوتبال وارد یک حاشیه و چالش بزرگ شده است. انتقاد اسکوچیچ از توانایی‌های تاکتیکی بازیکنان ایرانی در این گفت‌وگو با واکنش مهدی طارمی در شبکه‌های اجتماعی روبه‌رو شد و او نوشت که «بازیکنان ایرانی از لحاظ تاکتیک درک خیلی بالایی دارند و مشکل جای دیگری است!» یک توئیت کنایه‌آمیز که اختلافات سرمربی و ستاره خط حمله تیم ملی را آشکار کرد تا در نهایت شنبه شب با اعلام لیست تیم ملی، مهاجم ایرانی پورتو در آماده‌ترین روزهایش جایی در ترکیب تیم ایران برای بازی با لبنان و سوریه نداشته باشد و خط بخورد! اگرچه توئیت کنایه‌آمیز طارمی، گفته می‌شود به اختلافات بازیکنان اسم و رسم‌دار تیم ملی با دراگان برمی‌گردد و انتقاد اسکوچیچ مانند بنزین روی آتش اختلاف‌ها بوده تا طارمی تصمیم بگیرد آن را آشکار کند.

■ مربی کوچک برای بازیکنان بزرگ

۱۰ بازی و ۱۰ برد، می‌تواند یک نتیجه عالی برای هر مربی باشد، کارنامه‌ای فوق‌العاده که در تیم ملی فوتبال به نام دراگان اسکوچیچ، سرمربی ۵۳ ساله کروات ثبت شده است، در مرحله نهایی انتخابی جام جهانی هم با سه برد و یک مساوی، تیم ملی صدرنشین گروه A است و با ادامه این روند می‌تواند خیلی زود بلیت جام جهانی سال آینده در قطر را رزرو کند. با وجود چنین کارنامه‌ای اما از همان ابتدای انتخاب این مربی کروات، شنیده‌ها از اختلاف لژیونرهای مطرح با سرمربی جدید تیم ملی فوتبال خبر می‌داد. مربی‌ای با کارنامه هدایت تیم‌های دسته اولی و لیگ برتری ایران که جا پای مربیان کارنامه‌داری مانند کارلوس کی‌روش گذاشته بود!

چه در بازی‌های حساس تیم ملی در خرداد گذشته در بحرین که حکم مرگ و زندگی را برایمان داشت و چه از آغاز بازی‌های مرحله دوم و نهایی انتخابی جام جهانی که از شهریور شروع شده است، شایعه اختلاف در اردوی تیم ملی هر بازی که پیش می‌رفت، بیشتر می‌شد. برخی لژیونرهای مطرح معتقد بودند اسکوچیچ برای نیمکت ایران کوچک است و اگر تیم ملی توانسته نتیجه بگیرد، این کیفیت بالای بازیکنان بوده که توانسته کار را برای تیم ملی دربیاورد و اسکوچیچ نقش زیادی در این موفقیت‌ها نداشته است. شنیده‌ها حتی از درگیری در رختکن تیم ملی بین سرمربی و برخی بازیکنان هم حکایت داشت و نشان می‌داد برخلاف نتایج فوق‌العاده، در پشت پرده تیم ملی خبری از اتحاد نیست و اسکوچیچ بین لژیونرها که معتقد بودند او در حد و اندازه‌های نیمکت ایران نیست و چیزی برای یاد دادن به آنها ندارد، کمتر وجهه مقبولی دارد.

■ طارمی اختلافات را علنی کرد

در این بین مهدی طارمی به عنوان یکی از مهاجمان مطرح تیم ملی از خرداد گذشته و در جریان اردوی تیم ملی در کیش، انتقادات را از عدم مدیریت و وضعیتی که تیم با آن روبه‌رو بود، کلید زد تا مشخص شود اسکوچیچ با توجه به رزومه و نوع انتخابش در زمان مهدی تاج که گفته می‌شد با فشار افراد خارج از فدراسیون صورت گرفته است، نتوانسته بین بازیکنان محبوبیت لازم را به دست آورد: «یکسری بازیکنان جدید هستند، یکسری‌ها قبلاً بودند و تازه مجدداً به اردو آمده‌اند. نیاز به هماهنگی است. متأسفانه این اتفاق رخ نداد. اولین تمرین را تازه پنج‌شنبه گذشته انجام دادیم. بی‌برنامگی‌هایی هم در این چند روز وجود داشت که بماند.»

مصاحبه دراگان اسکوچیچ در ماه گذشته و پس از بازی ایران و کره با یکی از نشریات کروات، سبب شد اختلاف برخی لژیونرها و سرمربی تیم ملی آشکارتر شود. اسکوچیچ که پس از بازی ۲۵ مهر با کره جنوبی برای تعطیلات چند روزه به کرواسی رفته بود، در مصاحبه‌ای با سایت vecernji در پاسخ به سؤالی درباره تفاوت لیگ ایران و کرواسی، تاکتیک‌پذیری بازیکنان ایرانی را زیر سؤال برد تا به نوعی این اظهارنظر، اختلاف‌ها را در اردوی تیم ملی علنی کند.

اسکوچیچ گفته بود: «فوتبالیست‌های ایرانی از نظر تکنیکی دانا و از نظر بدنی مقاوم هستند و واقعاً در سطح غبطه‌انگیزی قرار دارند. اما چیزی که آنها کم دارند و من جای زیادی برای پیشرفت می‌بینم توانایی تاکتیکی است. آنها هنوز در آن مهارت ندارند، اما وقتی در درازمدت به آن نگاه می‌کنم، این چیزی است که می‌توان یاد گرفت و باعث ارتقای فوتبال ایران از این هم بالاتر خواهد شد. اروپایی‌ها همیشه از نظر تاکتیکی مرتب بوده‌اند و از آنجایی که ایران بازیکنان بیشتری در باشگاه‌های اروپایی دارد، این وضعیت کم‌کم در حال تغییر است.»

انتقاد اسکوچیچ کافی بود تا پرده‌ها کنار برود و طارمی ۲۸ مهر در توئیتر با یک توئیت جنجالی، پاسخ سرمربی تیم ملی را بدهد تا در خط مقدم رویارویی با اسکوچیچ قرار بگیرد. مهاجم ایرانی پورتو در دفاع از بازیکنان ایرانی نوشت: «باید عرض کنم بازیکنان ایرانی علاوه بر تکنیک فردی و جنگندگی، از لحاظ دانش فوتبال و تاکتیک خیلی درک بالایی دارند، ولی متأسفانه مشکلات جای دیگری است. زنده باد ایران.»

با توجه به واکنش طارمی، پیش‌بینی می‌شد که اسکوچیچ که از جایگاه متزلزلی در بین بازیکنان برخوردار است، تصمیم به حذف ستاره ایرانی پورتو بگیرد. او تصمیمش را شنبه شب وقتی لیست تیم ملی اعلام شد اجرایی کرد، به طوری که خبری از نام طارمی در بین دعوت‌شدگان نبود. خط خوردن مهدی طارمی در شرایطی است که شماره ۹ ایرانی یکی از بهترین فصل‌های فوتبالی‌اش را تجربه می‌کند و با بازی‌های درخشانی که در لیگ قهرمانان در فصل گذشته و فصل جاری انجام داده، یکی از مهره‌های کلیدی تیم سرجیو کنسیسائو بوده است. عدم دعوت از طارمی، آن هم به خاطر یک توئیت نه‌چندان تند که لحن توهین‌آمیزی هم نداشت به نظر می‌رسد تنها یک ضرب‌شست و خط و نشان از سوی سرمربی کروات برای مخالفانش در تیم ملی باشد.

تصمیم پرهزینه اسکوچیچ اگرچه در دفاع از جایگاه مربی از سوی برخی موافقان وی تعبیر شده است، اما واکنش طارمی هر طور که بررسی شود، یک واکنش ساده به اظهارنظر سرمربی تیم ملی است که نمی‌تواند چنین توانی را داشته باشد. به نظر می‌رسد همانطور که شنیده می‌شد اختلاف‌ها و درگیری‌ها در اردوی تیم ملی فراتر از این حرف‌هاست و واکنش طارمی و حذف او از لیست تیم ملی را نباید تنها در قالب یک اختلاف‌نظر درباره تاکتیک‌پذیر بودن یا نبودن بازیکنان ایرانی تصور کرد.

■ فدراسیون از آب گل‌آلود ماهی می‌گیرد؟

با توجه به روند فوق‌العاده طارمی در دو سال اخیر که او را به جایگاهی قابل توجه در فوتبال اروپا رسانده، حذف این بازیکن از لیست تیم ملی با واکنش‌های منفی بسیاری روبه‌رو شده است. اگرچه برخی موافقان اسکوچیچ معتقدند که هر مربی دیگری نیز بود این کار را انجام می‌داد، اما به نظر می‌رسد آنها با بزرگنمایی یک توئیت ساده، سعی در توجیه تصمیم مربی دارند که اختلاف‌نظر با یکی از ستاره‌های تیم ملی را با خط قرمز کشیدن روی نامش پاسخ داده است.

البته از نقش فدراسیون فوتبال در این باره هم نمی‌توان گذشت، فدراسیونی که مدیرانش نباید اجازه می‌دادند کار به اینجا برسد که نام یکی از بازیکنان تأثیرگذار تیم ملی خط بخورد. باید با صحبت‌هایی که می‌توانست صورت گیرد، ماجرا حل و فصل می‌شد، اما همانطور که اشاره شد به نظر می‌رسد این اختلاف عمیق‌تر از آن چیزی است که نشان می‌دهد و این مسئله به عدم مقبولیت اسکوچیچ با توجه به کارنامه مربیگری در تیم‌های سطح پایین برمی‌گردد که تعدادی از ملی‌پوشان مطرح، او را در حد و اندازه‌های نیمکت ایران نمی‌دانند.

فدراسیون فوتبال هم به نظر می‌رسد در ماجرای خط خوردن طارمی از سوی اسکوچیچ اگرچه با اعلام سخنگوی فدراسیون، طرف سرمربی تیم ملی را گرفته است، اما علنی شدن این اختلافات نمی‌تواند برای فدراسیونی که اعتقادی به سرمربی کروات ندارد و حتی تا پای حذف او نیز پیش از بازی‌های خرداد امسال در بحرین پیش رفت، خبر بدی باشد، به خصوص که گفته می‌شود عزیزی خادم به دنبال یک مربی بزرگ برای نیمکت تیم ملی در جام جهانی است و پس از صعود تیم ملی به وردلد کاپ قطر، پرونده اسکوچیچ در تیم ملی بسته خواهد شد.

با توجه به این مسائل باید گفت عدم تلاش فدراسیون برای حل اختلاف دراگان و ستاره‌های تیم ملی می‌تواند یک تاکتیک برای زمینه‌چینی جهت خداحافظی با این مربی در صورت حاد شدن حواشی باشد. تفسیری که اگرچه خیلی بدبینانه است، اما در فدراسیون «خوبان عالم» هر اتفاقی قابل پیش‌بینی است، مانند خط خوردن مهدی طارمی، آن هم تنها به خاطر یک توئیت!

> تصمیم پرهزینه اسکوچیچ اگرچه در دفاع از جایگاه مربی از سوی برخی موافقان وی تعبیر شده است، اما واکنش طارمی هر طور که بررسی شود، یک واکنش ساده به اظهارنظر سرمربی تیم ملی است که نمی‌تواند چنین توانی را داشته باشد و به نظر می‌رسد همانطور که شنیده می‌شد اختلاف‌ها و درگیری‌ها در اردوی تیم ملی فراتر از این حرف‌هاست

تصمیم خطرناک اسکوچیچ

خداداد عزیزی
پیشکسوت فوتبال

همانطور که اسکوچیچ می‌تواند آزادانه درباره تیم ملی ایران و بازیکنان شاغل در این تیم صحبت و نظرش را مطرح کند، مهدی طارمی و سایر بازیکنان هم می‌توانند بدون هیچ منعی درباره تیم ملی نظر شخصی خود را بیان کنند. طارمی اشتباهی مرتکب نشده که به واسطه آن فرصت حضور در تیم ملی را از دست بدهد، بلکه این اسکوچیچ است که مرتکب اشتباه بزرگی شده، چراکه خط خوردن طارمی از تیم ملی بازی خطرناکی است و به هیچ عنوان به سود تیم ملی نیست. گروهی این کار اسکوچیچ را با کی‌روش مقایسه می‌کنند، این یک قیاس اشتباه است. کی‌روش برابر بی‌انضباطی مقاومت می‌کرد و سختگیری او تا جایی بود که بازیکنانی را که مرتکب بی‌انضباطی می‌شدند از تیم ملی خط می‌زد، اما فراموش نکنیم امروز طارمی بی‌انضباطی نکرده، او از حق آزادی بیان خود استفاده و نظرش را بیان کرده؛ تفاوت بسیار زیادی میان این دو اتفاق است. آدرس غلط دادن به تیم ملی، نه تنها کمکی نمی‌کند، بلکه مشکل را بیشتر می‌کند.

خط زدن طارمی تصمیم اسکوچیچ نبوده است!

مسعود اقبالی
کارشناس فوتبال

به نظر من این تصمیم نمی‌تواند تصمیم خود اسکوچیچ باشد، چون معمولاً او از جای دیگری خط می‌گیرد. البته فراموش نکنید مشکل اصلی خود اسکوچیچ بود که به این مسائل دامن زد. سرمربی تیم ملی نباید در رسانه‌ها در مورد تاکتیک بازیکنان ایرانی صحبت کند، چراکه این موضوع یک مسئله خانوادگی و درون‌تیمی است. برای بازی با سوریه و لبنان غیبت طارمی چندان مشکلی ایجاد نمی‌کند، اما برای بازی با کره قطعاً دچار مشکل خواهیم شد. ما بازیکنی مثل کریم انصاری‌فرد را در اختیار داریم که بسیار تأثیرگذار است، او می‌تواند به ما کمک کند، اما طبیعتاً کره‌ای‌ها روی بازیکنی چون طارمی حساب می‌کنند و غیبت این بازیکن در دیدار با کره‌ای‌ها برای ما مشکل‌ساز خواهد شد. به کنم اینکه اسکوچیچ اشتباه کرده و در رسانه‌ها در مورد تاکتیک‌پذیری بازیکنان ایران صحبت کرده اما این اقدام اسکوچیچ و آنهایی که به او خط داده‌اند، می‌تواند بازیکنان تیم ملی را به شرایطی برساند که بدانند نباید به هر اتفاقی واکنش نشان بدهند و حرمت سرمربی تیم ملی را حفظ کنند.

یادداشت

جوان Pishkhan.com

خوبان عالم کجا بودند؟

■ فریدون حسن

چند روز قبل از اعلام لیست تیم ملی برای انجام دو بازی مقابل لبنان و سوریه می‌شد حدس زد که چه اتفاقی در شرف وقوع است، حتی وقتی اسکوچیچ به بهانه واهی تاکتیک‌پذیر نبودن بازیکنان ایران در گفت‌وگو با رسانه‌های کرواسی، ملی‌پوشان کشورمان را زیر سؤال برد و مهدی طارمی هم پاسخش را داد که «مشکل بازیکنان نیستند و ایراد جای دیگری است»، می‌شد کار را به گونه‌ای جمع و جور کرد که حالا و در آستانه بازی مهم با لبنان و دیدار برگشت با سوریه کار تیم ملی اینگونه به حاشیه کشیده نشود.

سؤال اینجاست فدراسیون فوتبال در ماجرای خط خوردن مهدی طارمی از لیست تیم ملی کجای ماجرا قرار دارد؟ فدراسیونی که مدعی در ارتباط بودن با خوبان عالم است، آیا نباید مدت‌ها قبل چاره‌اندیشی می‌کرد و جلوی عمیق شدن این اختلاف را می‌گرفت تا امروز حتی دشمنان قسم‌خورده ایران در رسانه‌های معاند از آن دستاویزی درست نکنند برای کوبیدن ورزش ایران! عزیزی خادم طی تمام این مدت کجا بود؟ او که دائم در حال سفر، گرفتن عکس یادگاری با وزیر و وکیل و کندن پول از این طرف و آن طرف و ارتباط با خوبان عالم است، آیا نباید فکری به حال این موضوع می‌کرد تا امروز اینگونه همه چیز به هم نریزد و شاهد یک گل به خودی بد و بسیار بد از سوی سرمربی تیم ملی نباشیم.

سؤال دوم را باید از سرپرست تیم ملی پرسید. هرچند ظاهراً جناب سرپرست وظایف خود را به کریم باقری سپرده و صرفاً کنار نیمکت حضور دارد برای خالی نبودن عریضه، اما به هر حال باید از او پرسید که چطور در این مدت نتوانسته ارتباط بین بازیکن و مربی را اصلاح کند که کار به اینجا نکشد! البته پاسخ مشخص است، وقتی حواس فدراسیون فوتبال به جایی دیگر جز تیم ملی معطوف باشد طبیعی است که از جناب سرپرست هم نمی‌توان توقع آنچنانی داشت. به هر حال اگر قبول کنیم که اسکوچیچ را فدراسیون قبلی به تیم ملی آورد، سرپرست را که همین فدراسیون برگزیده است. فدراسیون فوتبال و تمام ارکان مربوط به تیم ملی باید قبل از اعلام اسامی تیم جلوی این اتفاق را می‌گرفتند تا امروز همه کاسه چه کنم، چه کنم به دست نگیرند بابت بازکردن گره‌ای که می‌شد خیلی راحت با دست آن را باز کرد.

اسکوچیچ با تیم ملی نتایج خوبی گرفته، این درست، اما همه خوب می‌دانیم که چگونه به تیم ملی رسید و چطور تیم را هدایت می‌کند. اسکوچیچ تیمی را تحویل گرفت که بازیکنانش بزرگ‌تر از او هستند و تقریباً همه در لیگ‌های معتبر اروپایی توپ می‌زنند. بنابراین واضح است که وقتی چند قدم از سرمربی خود جلوتر باشند در نگاه او تاکتیک‌ناپذیر جلوه نمی‌کنند. فدراسیون ابتدا باید در مقابل حرف‌های سرمربی خود موضع می‌گرفت و برخورد می‌کرد که اگر این اتفاق می‌افتاد، واکنش طارمی را هم نمی‌دیدیم. با این حال فدراسیون در قبال هر دو مورد سکوت کرد و حتی میانجیگری هم نکرد تا کار به اینجا کشیده شود.

حالا تیم ملی است و این حاشیه بزرگ، نباید تصور کرد که غیبت طارمی مقابل سوریه و لبنان مشکل‌ساز نمی‌شود. اسکوچیچ خواسته یا ناخواسته با تصمیم خود یا تصمیم دیگران یکی از اصلی‌ترین عناصر تهاجمی تیمش را کنار گذاشته و این یعنی راحت کردن نسبی خیال خط دفاع دو حریف پیش‌روی تیم ملی، از سوی دیگر ایستادن مهدی طارمی مقابل سرمربی تیم هر چقدر هم که در جریان پیش آمده مقصر باشد، چندان جالب توجه نیست و جایگاه سرمربی را خراب می‌کند.

همین دو نکته کافیست که به سهل‌انگاری و اهمال فدراسیون فوتبال در این جریان بیشتر پی ببریم، حالا نه می‌توان قید حضور طارمی در تیم ملی را زد و نه می‌توان او را به ترکیب برگرداند. اولی قدرت تهاجمی تیم را نصف می‌کند و دومی اعتباری برای سرمربی باقی نمی‌گذارد. این وظیفه فدراسیون فوتبال، سرپرست و سایر ارکان تیم ملی بود که قبل از کشیده شدن کار به اینجا جلوی آن را بگیرند، اما دسته‌گل تازه فدراسیون خوبان عالم کاری کرده که باید نگران سرنوشت تیم ملی در بازی‌های آینده باشیم.

مردی که در جریان حادثه آتشین ۳ نفر را به قتل رسانده است موفق به جلب رضایت اولیای‌دم شد

به احترام مادر

غلامرضا مسکنی

اعضای خانواده‌ای برای عامل سه‌قتل شرط گذاشته‌اند که متهم در صورتی که دو ماه پس از آزادی کار پیدا کند و ماهانه ۱۰میلیون تومان به حساب مادرش واریز کند از او گذشت می‌کنند.

به گزارش جوان، دوم تیرسال ۹۱ بود که مأموران پلیس شهرستان دماوند از آتش‌سوزی ویلایی با خبر و راهی محل شدند.

بررسی‌های مأموران پلیس نشان داد داخل ویلا پنج‌زن و مرد گرفتار زبانه‌های آتش شده‌اند و هر لحظه امکان دارد جانشان را از دست بدهند. بدین ترتیب عوامل آتش‌نشانی در محل حاضر شدند که پس از اطفای آتش مشخص شد در این حادثه دو زن ۶۴و ۶۹ ساله و یک مرد جوان جان خود را از دست داده‌اند و دو نفر دیگر هم مصدوم شده‌اند.

همزمان با انتقال افراد مصدوم به بیمارستان مأموران پلیس دریافتند ویلا متعلق به زن جوانی به نام مژگان است که در این حادثه هم دچار سوختگی سطحی شده و عامل آتش‌سوزی مرگبار هم شوهر صیغه‌ای او به نام شهروز است.

سوءظن آتشین

مژگان در تحقیقات پلیسی گفت: مدتی قبل با شهروز آشنا و صیغه او شدم. ما ابتدا با هم مشکلی نداشتیم و ارتباطمان هم خوب بود تا اینکه متوجه شدم او به من سوءظن دارد. از طرفی هم اختلاف سن زیادی که با هم داشتیم باعث شد اختلافات ما بیشتر شود. او همیشه رفت و آمد مرا به خانه دوستان و بستگانم زیر نظر می‌گرفت و حتی مرا تعقیب می‌کرد. رفتارهای او مرا خسته کرده‌بود که سرانجام به او پیشنهاد دادم از هم جدا شویم، اما شهروز مدعی بود که عاشق من است و نمی‌تواند مرا فراموش کند. او حتی مرا تهدید به اسیدپاشی هم کرده‌بود تا اینکه تصمیم گرفتم برای مدتی از تهران بروم شاید مرا فراموش کند، اما اشتباه فکر کرده‌بودم. چند روز قبل به تهران برگشتم و روز حادثه همراه تعدادی از بستگانم به ویلایم رفتم که شهروز با من تماس گرفت و گفت باید پیش او بروم. ساعتی از تماس او گذشته بود که دیدم او از روی دیوار وارد ویلا شد و در حالی که ظرفی پر از بنزین در دست داشت تهدید کرد، اگر همراه او نروم خودش و مرا را آتش می‌زند. به داخل حیاط رفتم که او را آرام کنم، اما او مقداری بنزین روی خودش ریخت و من ترسیدم و به داخل اتاق رفتم که او همه جا را به آتش کشید و با سوءظن آتشین جان سه‌نفر از دوستان مرا گرفت.

قصد قتل نداشتم

بدین ترتیب مأموران پلیس به دستور بازپرس جنایی شهروز را به اتهام سه قتل بازداشت کردند.

متهم در بازجویی‌ها با اعتراف به سه قتل با اظهار پشیمانی گفت: چند سال قبل با مژگان آشنا و پس از مدتی هم عاشق او شدم. رفت و آمد ما ادامه داشت تا اینکه از او خواستگاری کردم و صیغه من شد. از آن روز به بعد فکر می‌کردم به آرزوهایم رسیده‌ام و زندگی شیرینی خواهم داشت، اما اشتباه فکر می‌کردم چون انتخابم از روی احساسات بود. عقلم عاجز مانده بود و توان مقابله با احساساتم را نداشتم به طوری که مرا اسیر خود کرده‌بود و از سوی دیگر مژگان هم از من فاصله می‌گرفت. از یکسال قبل به رفتارهای او مشکوک شدم و به او سوءظن پیدا کرده بودم. وقتی تلفن‌های مرا جواب نمی‌داد آتش به جانم می‌افتاد و فکر می‌کردم حتماً می‌خواهد چیزی از من پنهان کند. رفتارهایش مرا اذیت می‌کرد و همیشه پنهانی از من همراه دوستانش مهمانی می‌گرفت. روز حادثه چند باری با تلفن همراهش تماس گرفتم، اما جواب نداد تا اینکه با تلفن ویلایش تماس گرفتم که پسر جوانی تلفن را جواب داد. خیلی عصبانی شدم و به سرعت خودم را به ویلا رساندم و از قبل هم مقداری بنزین تهیه کرده‌بودم که می‌خواستم مژگان را بترسانم. من آن روز تصمیم اشتباهی گرفتم و می‌خواستم خودم را آتش بزنم که دل مژگان را به درد بیارم و فکر می‌کردم وقتی همسرم متوجه شود همراهم می‌شود، اما او قبول نکرد و من هم مقداری بنزین روی خودم و بقیه را هم داخل خانه ریختم که آتش‌سوزی مرگبار رخ داد.

من خطای بزرگی کردم و جان سه نفر بی‌گناه را گرفتم و الان هم پشیمان هستم، اما می‌دانم فایده‌ای ندارد.

۳ بار قصاص

متهم پس از بازسازی صحنه قتل در شعبه ۷۱ دادگاه کیفری یک استان تهران محاکمه شد. اولیای‌دم برای متهم درخواست قصاص دادند و هیئت قضایی هم قاتل را به سه بار قصاص محکوم کرد.

رأی دادگاه در شعبه ۲۴ دیوانعالی کشور تأیید و برای سیر مراحل اجرای حکم روی میز قاضی حمیدرضا کیاستی‌نیا، دادیار شعبه دوم اجرای احکام دادسرای امور جنایی تهران قرار گرفت.

در حالی که متهم در انتظار چوبه دار قرار داشت با میانجیگری هیئت صلح و سازش دادسرای امور جنایی تهران اولیای‌دم دو نفر از مقتولان به دادسرا رفتند و متهم را بخشیدند، اما اولیای‌دم زن میانسال که دو پسر او هستند، همچنان اصرار به قصاص داشتند.

بدین ترتیب پس از گذشت ۹سال از حادثه هیئت صلح و سازش دادسرا به سرپرستی قاضی محمد شهریاری، قاضی محسن اختیاری و قاضی حمید رضا کیاستی‌نیا جلساتی را برای جلب رضایت از اولیای‌دم برگزار کردند. تیم صلح و سازش با کمک خیرین پیشنهادهای مالی را هم برای رضایت به اولیای‌دم دادند، اما دو پسر مقتول قبول نکردند تا اینکه سرانجام چند روز قبل آنها به شعبه دوم اجرای احکام رفتند و اعلام کردند به احترام و قداست مادر، قاتل مادرشان را با گذاشتن شرطی می‌بخشند.

بدین ترتیب عامل قتل دو زن و یک مرد جوان که در انتظار چوبه‌دار بود با اقدام خداپسندانه اولیای‌دم به زندگی دوباره بازگشت.

احترام مادر

انسانیت هنوز نمرده است و من و برادرم قصد داریم با خدا معامله کنیم چون همیشه مخالف این عقیده بودیم که می‌گفتند چشم در مقابل چشم، بدی در مقابل بدی یا قصاص در مقابل قتل. این گفته‌های یکی از پسران مقتول است که بدون هیچ چشمداشتی قاتل مادرشان را بخشیدند. وی به خبرنگار ما گفت: وقتی مادرم به قتل رسید من و برادرم تصمیم گرفتیم قاتل را قصاص کنیم، اما واقعیتش از این تصمیم ناراحت بودیم چون همیشه معتقدیم نباید بدی را با بدی پاسخ داد. من فکر می‌کنم ما حق نداریم که جانی را بگیریم چون خدا جان داده است و خودش هم هر زمانی صلاح بداند جان را می‌گیرد. پس از حادثه هر ماه مادر قاتل به خانه ما می‌آمد و دستان پینه بسته‌اش را به ما نشان می‌داد و از ما می‌خواست پسرش را به او ببخشیم. او خیلی غیرت داشت و برای پسر زندانی‌اش در خانه‌های افراد پولدار کارگری می‌کرد و برای او پول می‌فرستاد. ما به احترام و قداست همه مادران تصمیم گرفتیم قاتل را ببخشیم، اما شرطی برای او تعیین کردیم. ما به او مهلت دادیم دو ماه پس از آزادی از زندان کار پیدا کند و برای کمک به مادرش هر ماه مبلغ ۱۰میلیون تومان تا دو سال به حساب او واریز کند و فیش آن را تحویل شعبه اجرای احکام بدهد. اگر او شرط ما را اجرا کرد ما هم او را برای همیشه می‌بخشیم.

من و برادرم اعتقاد داریم که خون را نباید با خون شست و می‌دانیم که از این تصمیم روح مادرمان هم آرامش می‌گیرد.

۲ کشته و یک مجروح در تصادف ۲ پژو

برخورد یک دستگاه پژو ۲۰۶ با یک دستگاه پژو۴۰۵ در محور تهران- قم دوکشته و یک مجروح در پی داشت.

سرهنگ نورالله خادم، رئیس پلیس راه تهران بزرگ گفت: ساعت ۰۳:۲۰ بامداد دیروز وقوع یک فقره تصادف در محور تهران- قم، به پلیس راه اعلام شد و بلافاصله مأموران این پلیس به محل حادثه اعزام شدند.

بررسی‌ها نشان داد بر اثر این حادثه رانندگی، متأسفانه دو تن از سرنشینان خودروی ۲۰۶ در دم فوت و راننده خودروی ۴۰۵ نیز به شدت مجروح شده و برای درمان به مرکز درمانی منتقل شده‌است. مأموران پلیس پس از بررسی صحنه تصادف اعلام کردند هر دو خودرو در بروز حادثه رانندگی به علت عدم توجه به جلو و عدم رعایت قوانین راهنمایی و رانندگی مقصر هستند.

مرگ دلخراش یک کارگر زن در کارخانه ریسندگی

زن ۲۱ساله‌ای هنگام کار در کارخانه ریسندگی در شهرستان سمنان به طرز دلخراشی به کام مرگ رفت.

به گزارش ایلنا، شامگاه شنبه ۱۵آبان یکی از کارگران زن کارخانه نساجی کویر سمنان واقع در شهرک صنعتی شرق، به علت گیر کردن سرش در دستگاه رینگ ریسندگی جان باخت. یکی از کارگران گفت: علت این حادثه به‌طور دقیق مشخص نیست، اما همکاران این کارگر ۲۱ساله که نامش «مرضیه طاهریان» است، می‌گویند ابتدا روسری او در دستگاه گیر کرد و به همین ترتیب سر وی نیز به دستگاه کشیده شد. تحقیقات درباره این حادثه ادامه دارد.

محاکمه ۳ برادر به اتهام قتل فامیل دور

سه برادر که به اتهام قتل یکی از بستگانشان بازداشت شده بودند، با اعلام گذشت اولیای‌دم از جنبه عمومی جرم محاکمه شدند.

به گزارش جوان، ۲۶ مرداد ماه سال ۹۹، مأموران کلانتری ۱۴۰ باغ فیض از مرگ مشکوک مرد جوانی به نام ساسان در یکی از بیمارستان‌ها با خبر و راهی محل شدند. بررسی‌ها نشان داد ساسان در درگیری با سه برادر به قتل رسیده و سه برادر هم در این حادثه زخمی و تحت درمان قرار دارند.

همسر مقتول گفت: مدتی قبل از شوهرم یاسر طلاق گرفتم و با ساسان ازدواج کردم. چند روز قبل فرزندانم را به خانه شوهر سابقم بردم و همراه ساسان به شهرستان رفتیم تا اینکه شب حادثه وقتی به در خانه یاسر رفتیم که بچه‌هایم را با خودم ببرم او و دو برادرش به ما حمله کردند و ساسان را به قتل رساندند.

سه متهم پس از بهبودی به درگیری مرگبار اعتراف کردند. درحالی که تحقیقات درباره این حادثه ادامه داشت اولیای‌دم به دادسرا رفتند و متهمان را بخشیدند. بدین ترتیب چند روز قبل متهمان که با گذاشتن وثیقه آزاد بودند در جلسه دادگاه که از جنبه عمومی جرم برگزار شده‌بود، حاضر شدند.

یاسر گفت: «شب حادثه به همسر سابقم گفتم که فردا صبح بچه‌ها را خودم به خانه‌اش می‌برم که شوهرش شروع به داد و فریاد کرد. من همراه برادرانم به داخل کوچه رفتیم که او به ما حمله کرد و در درگیری من ضربه مرگبار را به او زدم و برادرانم بی‌گناه هستند.»

در ادامه خدابخش برادر یاسر در جایگاه ایستاد و با انکار جرمش گفت: «آن شب وقتی مقابل در رفتیم مقتول به طرفمان حمله کرد و با چوب یک ضربه به دست و سرم زد. همان موقع بیهوش شدم و فردای آن روز وقتی در بیمارستان به هوش آمدم فهمیدم ساسان فوت کرده است.»

در ادامه سومین برادر نیز با تأیید اظهارات برادرش اتهاماتش را نپذیرفت و از خودش دفاع کرد.

در پایان هیئت قضایی بعد از شنیدن دفاعیات وکیل متهمان جهت صدور رأی وارد شور شد.

پای همسر میوه فروش به پرونده مرگ شوهرش باز شد

تحقیقات پلیس پایتخت درباره مرگ مشکوک مرد میوه‌فروش با تحقیق از همسرش وارد مرحله تازه می‌شود.

به گزارش جوان، یکی از روزهای شهریور ماه امسال بود که به مأموران پلیس تهران خبر رسید، پیکر زخمی و نیمه جان مرد جوانی از بزرگراه امام‌علی(ع) برای درمان به یکی از بیمارستان‌های جنوب تهران منتقل شده‌است. بررسی‌های مأموران پلیس نشان داد پیکر این مرد را راننده عبوری پیدا کرده و بعد با اورژانس تماس گرفته‌است.

راننده عبوری گفت: در حال رانندگی بودم که چشمم به جسم مشکوکی در حاشیه بزرگراه افتاد و کنجکاو شدم و خودروام را متوقف کردم. وقتی نزدیک شدم دیدم مردی با لباس خانگی زخمی و نیمه‌جان روی زمین افتاده‌است که احتمال دادم با خودرویی تصادف کرده و راننده آن هم از محل گریخته‌است. بلافاصله با اورژانس تماس گرفتم و درخواست کمک کردم.

در حالی که تحقیقات درباره این حادثه ادامه داشت تیم پزشکی اعلام کردند مرد جوان بر اثر شدت جراحات که ناشی از اصابت جسم سخت به بدنش بود، روی تخت بیمارستان فوت کرده است.

بدین ترتیب تحقیقات مأموران پلیس برای شناسایی عامل مرگ مرد جوان ادامه داشت تا اینکه پس از گذشت دوماه از حادثه، وکیل خانواده وی به دادسرای امور جنایی آمد و از همسر مرد جوان به اتهام قتل شکایت کرد.

وی در توضیح ماجرا گفت: پیمان در میدان تره‌بار کار می‌کرد و وضع مالی‌اش هم خوب بود. خانواده وی مرا به عنوان وکیل انتخاب کردند و از من خواستند از همسرش به اتهام قتل پسرشان شکایت کنم. به گفته اولیای‌دم پیمان از مدتی قبل با همسرش اختلاف پیدا کرده‌بود و همیشه با هم مشاجره لفظی داشتند. اختلافات آنها آنقدر زیاد شده بود که حتی تصمیم به جدایی هم گرفته‌بودند.

زمانی که پیکر نیمه‌جان پیمان در بزرگراه پیدا شده با لباس خانگی بوده در صورتی که چطور ممکن است پیمان با لباس خانگی به آن بزرگراه که در مسیر خانه‌اش هم نیست برود و در آنجا تصادف کند. ما احتمال می‌دهیم که او در مکان دیگری بر اثر ضرب و جرح به شدت زخمی شده و عامل یا عاملان قتل هم پیکر نیمه جانش را به بزرگراه منتقل و در آنجا رها می‌کنند تا با صحنه‌سازی مأموران پلیس را فریب دهند و اینگونه جلوه دهند که او در تصادف با خودرو کشته شده‌است. از طرفی هم این احتمال هم وجود دارد که عامل یا عاملان قتل با تصادف عمدی او را به قتل رسانده باشند.

وکیل اولیای دم درباره علت شکایت از همسر وی به اتهام قتل گفت: براساس گفته‌های اولیای‌دم همسر پیمان پس از حادثه به خارج از کشور فرار می‌کند چون فکر می‌کند که از سوی مأموران پلیس بازداشت می‌شود تا اینکه چند روز قبل وقتی می‌بیند هیچ خبری نشده و آب از آسیاب افتاده‌است، دوباره به ایران بر می‌گردد. الان از او به اتهام قتل شوهرش شکایت دارم.

با طرح این شکایت قاضی حبیب‌الله صادقی، بازپرس ویژه قتل دادسرای امور جنایی تهران به تیمی از کارآگاهان جنایی دستور داد تحقیقات فنی خود را درباره این حادثه آغاز کنند تا زوایای پنهان مرگ مرد جوان بر ملا شود.

نیمی از دوربین‌های پلیس کار نمی‌کند!

پیشخوان
Pishkhan.com

رئیس پلیس راهنمایی رانندگی ناجا گفت: در کل کشور ۴۵۰۰ دوربین ثبت تخلف در راه‌های اصلی و شهرها وجود دارد، که ۴۹ درصد دوربین‌ها معیوب بوده و کار نمی‌کنند.

سردار سید کمال هادیانفر در جلسه علنی صبح دیروز در جریان بررسی تمامی لایحه اصلاح قانون رسیدگی به تخلفات رانندگی اظهار کرد: تبصره‌های یک و ۲ قانون رسیدگی به تخلفات رانندگی فرصت ۱۰ ساله‌ای به نیروی انتظامی داد که با توجه به کمبود نیرو از درجه‌داران با شرایط خاص استفاده کنند و در همین ایام هم دوربین‌ها و سامانه‌ها تجهیز شود، این اتفاق به دلیل کمبود منابع رخ نداد، از ابتدای اجرای این طرح از ۶هزار نفر از سربازان و درجه‌داران استفاده شد که اکنون این تعداد به هزارو ۲۰۰ نفر از درجه‌داران و سربازان رسید و طبیعتاً در طول پنج‌سال آینده کمتر هم خواهد شد. رئیس پلیس راهنمایی رانندگی ناجا اظهار کرد: طبق قانون، وزارت راه و شهرسازی مسئول توسعه دوربین‌ها است که باید بحث توسعه را از وزارت راه و شهرسازی پیگیر شد، ولی ریالی از محل اعمال جریمه به افسران و درجه‌داران تعلق نمی‌گیرد و به خزانه می‌رود ۳۰درصد آن برای شهرداری، ۳۰درصد وزارت راه و شهرسازی، ۲۰درصد صندوق خسارت‌های بدنی بیمه مرکزی و ۲۰درصد برای حوزه توسعه فرهنگ رانندگی است، با این وجود طبق گزارش‌ها بخش زیادی از این پول‌ها هم به دستگاه‌ها واریز نشده است. وی ادامه داد: در کل کشور ۴۵۰۰ دوربین ثبت تخلف در راه‌های اصلی و شهرها وجود دارد، فقط در ۷ شهر کشور دوربین ثبت تخلف است که ۴۹ درصد دوربین‌ها معیوب بوده و کار نمی‌کنند.

سردار هادیانفر تصریح کرد: ۱۷۸ کد جریمه وجود دارد که فقط سربازان آموزش دیده آن را اعمال می‌کنند و درجه‌داران به ۶۱ کد دیگر رسیدگی کرده و دادن نمره منفی در صلاحیت سربازان نیست.

وی در پایان با اشاره به انتقادهایی مربوط به ساعات ممنوعیت تردد شبانه گفت: که ما در این موضوع نقشی نداریم و تنها به عنوان ضابط عمل می‌کنیم، این موضوع مصوبه ستاد ملی مبارزه با کرونا است.

توضیح پلیس در خصوص تیراندازی مأموران به زن اهوازی

فرمانده انتظامی اهواز اعلام کرد مأموران برای دستگیری سارقان مسلحی وارد عمل شده بودند که این حادثه مرگبار رخ داد.

به گزارش جوان، سرهنگ محسن دالوند گفت: ساعت ۱۱ صبح روز جمعه ۹مهرماه امسال به مأموران کلانتری ۲۳ اهواز خبر رسید، سرنشینان یک دستگاه پژو پارس سفید رنگ با شیشه‌های دودی با تهدید سلاح جنگی طلاهای خانمی را سرقت کرده‌اند. با اعلام این خبر بلافاصله تیمی از مأموران گشت برای دستگیری متهمان وارد عمل شدند که دریافتند سارقان پس از این سرقت در منطقه مهدیس دست به سرقت مسلحانه دیگری زده‌اند. بدین ترتیب مأموران برای پیدا کردن ردی از متهمان اقدام به گشت زنی در محل می‌کنند که دقایقی بعد متوجه یک دستگاه پژو پارس سفید با شیشه‌های دودی می‌شوند که شباهت کامل با خودروی سارقان داشت. راننده خودرو به محض مشاهده گشت انتظامی با سرعت از محل متواری می‌شود و مأموران هم با کشیدن آژیر اعلام هشدار از راننده می‌خواهند که توقف کند، اما راننده به هشدارهای مأموران توجهی نمی‌کند. سپس مأموران با به کارگیری قانون سلاح اقدام به شلیک تیر هوایی می‌کنند، اما باز هم راننده توجهی به هشدارهای مأموران گشت نمی‌کند و در نهایت مأموران گشت پس از طی مسافتی حدوداً یک کیلومتری برای توقف خودرو به سوی آن شلیک می‌کنند و خودرو متوقف می‌شود. متأسفانه بر اثر تیراندازی همسر راننده زخمی می‌شود و در بیمارستان فوت می‌کند. به گفته وی حادثه در دست بررسی است و به زودی نتیجه اطلاع‌رسانی می‌شود.

توقیف تاکسی با ۱۰ کیلو هروئین

مأموران پلیس مبارزه با مواد مخدراستان تهران از داخل خودروی تاکسی ۱۰کیلو هروئین کشف کردند.

به گزارش جوان، رئیس پلیس مبارزه با مواد مخدر تهران از انهدام سه‌سوداگر مرگ که با استفاده از یک دستگاه خودروی تاکسی ۱۰کیلو هروئین حمل می‌کردند خبر داد و گفت: چندی قبل به مأموران پلیس مبارزه با مواد مخدر تهران خبر رسید راننده یک دستگاه خودروی سواری تاکسی ضمن تهیه مواد مخدر از قاچاقچیان و سوداگران مرزهای شرقی کشور پس از انتقال مواد به شهر تهران، اقدام به توزیع آن در سطح تهران می‌کند. بررسی‌های مأموران پلیس نشان داد راننده تاکسی با همکاری همدستانش به تازگی مقادیری قابل توجه‌ای مواد مخدر تهیه کرده و درحال حرکت به سمت پایتخت هستند. با به‌دست آمدن این اطلاعات مأموران با هماهنگی‌های قضایی به محورهای مواصلاتی اعزام شدند و با رصد خودروهای عبوری موفق به شناسایی خودروی متهمان شدند و در یک عملیات ضربتی و غافلگیرانه خودرو را توقیف و هر سه‌سرنشین آن را دستگیر کردند. مأموران در بازرسی از خودرو مقدار ۱۰کیلو و ۵۰گرم هروئین کشف کردند.

آگهی تجدید مناقصه عمومی یک مرحله ای با ارزیابی کیفی

نوبت اول

شرکت آب و فاضلاب جنوب‌غربی استان تهران (سهامی خاص)

شرکت آب و فاضلاب جنوبغربی استان تهران به نمایندگی از آب و فاضلاب استان تهران در نظر دارد مناقصات به شرح جدول ذیل را از طریق سامانه تدارکات الکترونیکی دولت (ستاد)به آدرس www.seyadiran.ir و شماره فراخوان انجام خواهد شد .لازم است مناقصه گران در صورت عدم عضویت قبلی ،مراحل ثبت نام در سایت مذکور و دریافت گواهی امضای الکترونیکی را جهت شرکت در مناقصه محقق سازند.

تاریخ انتشار مناقصه در سامانه ۱۴۰۰/۰۸/۱۸ می باشد. مهلت زمانی دریافت اسناد مناقصه از سایت : ساعت: ۱۰:۰۰ مورخ ۱۴۰۰/۰۸/۱۸ الی ۱۴۰۰/۰۸/۲۳ ساعت ۱۹:۰۰

مهلت زمانی ارائه پیشنهادات : ساعت ۱۴ تاریخ ۱۴۰۰/۰۹/۰۹ زمان بازگشایی پاکات : از ساعت ۹ صبح تاریخ ۱۴۰۰/۰۹/۱۰ (در ذیحسابی آبفای استان تهران) می باشد.

اطلاعات تماس دستگاه مناقصه گزار جهت دریافت اطلاعات بیشتر در خصوص اسناد مناقصه و ارائه پاکات : آدرس تهران- کیلومتر ۲۲جاده ساوه- شهرک واوان – بلوار امام خمینی(ره) روبروی نیروی انتظامی حوزه ستادی آبفای جنوبغربی استان تهران – دبیرخانه به کد پستی ۳۳۱۷۸۶۹۳۷۱ تلفن ۵۶۱۷۲۵۹۵-۰۲۱ داخلی ۱۳۶ هزینه خرید اسناد مبلغ ۱،۰۰۰،۰۰۰ (یک میلیون) ریال میباشد که باید به شماره حساب ۸۸۶۱۹۲۵ بانک تجارت شعبه واوان بنام آب و فاضلاب جنوب غربی استان تهران گردد. شایان ذکر است پرداخت مبلغ مذکور صرفا از درگاه سامانه تدارکات الکترونیک دولت پرداخت گردد. اطلاعات تماس سامانه ستاد جهت انجام مراحل عضویت در سامانه مرکز تماس ۱۴۵۶۰-۰۲۱

موضوع	مبلغ برآورد اولیه (ریال)	مبلغ تضمین شرکت در مناقصه (ریال)	شماره آگهی	شماره فراخوان	رتبه
عملیات حفر سه حلقه چاه در شهرستان بهارستان (بخش سوم)	۴۱،۹۷۶،۴۵۹،۸۶۰	۲،۰۹۸،۸۲۳،۰۰۰	۱۴۰۰/۳۳	۲۰۰۰۰۵۰۱۳۹۰۰۰۰۹۳	۵کاوش های زمینی
عملیات زیر سازی و آسفالت مسیر خط انتقال فاضلاب صالحیه	۲۲،۸۶۲،۲۷۹،۰۲۹	۱،۱۴۳،۱۱۴،۰۰۰	۱۴۰۰/۳۱	۲۰۰۰۰۵۰۱۳۹۰۰۰۰۹۴	۵ آب یا راه و ترابری یا ابنیه

سایت ملی مناقصات https://iets.mporg.ir سایت آبفای جنوبغربی استان تهران swest.tpww.ir سایت مهندسی کشور www.nww.ir

شرکت آب و فاضلاب جنوب‌غربی استان تهران (سهامی خاص)

امور مشترکین و توزیع روزنامه جوان
۸۸۴۹۸۴۷۶

مفقودی

برگ سبز،برگ کمپانی سند نقل و انتقال خودرو پراید تیپ جی تی ایکس آی مدل ۱۳۸۸ رنگ نقره ای متالیک شماره پلاک (ایران۳۸ ۸۵۱ ه ۵۵) به شماره موتور ۳۲۵۸۴۱۳ شماره شاسی S۱۴۱۲۲۸۸۳۸۷۴۷۰ متعلق به مونا سادات برقعی مفقود شده و از درجه اعتبار ساقط می باشد.البرز

سند کارخانه خودروی سواری پژو مدل ۳۹۳۱ به رنگ خاکستری به شماره شاسی ۳۶۰۰۵۸KE۶AC۱۰NAAN و به شماره موتور ۸۴۹۲۴۰K۴۲۱ و به شماره انتظامیث ۵۱ ایران ۹۵۴ج۸۴ مفقود شده و از درجه اعتبار ساقط است.
تبریز

مفقودی

برگ سبز، برگ کمپانی و سند نقل و انتقال خودرو وانت پیکان تیپ ۱۶۰۰ OHV مدل ۱۳۸۸ رنگ سفید روغنی شماره پلاک (ایران۳۸ ۲۵۷ ه ۵۴) به شماره موتور ۱۱۴۸۸۰۰۱۹۸۶ شماره شاسی NAAA۴۶AA۲۹G۰۶۶۶۹۸ متعلق به محمد علی بگان مفقود شده و از درجه اعتبار ساقط می باشد.البرز

برگ سبز خودرو پراید تیپ ۱۴۱ آی مدل ۵۸۳۱ رنگ نقره ای متالیک شماره پلاک (ایران۲۲ ۳۱۶ و ۲۳) به شماره موتور ۲۲۵۱۹۴۱ شماره شاسی S۳۲۶۸۴۱۵۸۲۲۸۴۱ متعلق به اصغر معنوی خامنه مفقود شده و از درجه اعتبار ساقط می باشد.
البرز

برگ سبز، سند کمپانی و سند بنچاق اسناد دفترخانه خودروی سواری پژو مدل ۸۹۳۱ به شماره موتور ۷۱۷۵۳۲۰B۴۶۱ و به شماره شاسی ۶۵۰۶۳۵HK۸EF۱۱NAAN و ۴۱ ایران ۷۵۴ه ۷۶ مفقود شده و از درجه اعتبار ساقط است.
تبریز

پرونده

مقاومت فلسطین:

اصرار دشمن بر مجازات اسیران زلزله در منطقه به پا می‌کند

در پی شکنجه اسیران در زندان‌های رژیم صهیونیستی، یکی از رهبران جنبش جهاد اسلامی تأکید کرد که پافشاری دشمن برای مجازات اسیران وضعیت را وخیم کرده و در منطقه زلزله به پا می‌کند.

تعلل رژیم صهیونیستی در پرونده تبادل اسرا و افزایش شکنجه‌های اسرای فلسطینی در هفته‌های اخیر، خشم رهبران فلسطینی را در پی داشته است. به گزارش شبکه الجزیره، خضر حبیب، از رهبران جهاد اسلامی روز یک‌شنبه در واکنش به وقایع شکنجه اسیران در زندان‌های اشغالگر صهیونیستی که در یکی از برنامه‌های این شبکه پخش شد، گفت: «ملت فلسطین و مقاومت هرگز اجازه نخواهند داد اسرا شکنجه و مجازات شوند، حتی اگر این کار به رویارویی علنی منجر شود.» وی تأکید کرد که پافشاری دشمن برای مجازات اسیران وضعیت را وخیم کرده و در منطقه زلزله به پا می‌کند. حازم قاسم، سخنگوی حماس هم در سخنانی گفت: «تداوم تجاوز و تشدید حمله به اسرا یک انفجار واقعی است. مقاومت، اسرا را که با این شکنجه‌ها و رعب و وحشت رژیم صهیونیستی مقابله می‌کنند، تنها نمی‌گذارد.» وی افزود: مقاومت همواره رفتار اشغالگر با اسیران را زیر نظر دارد و بارها برای متوقف کردن تجاوز به اسیران اقدام کرده است و همواره برای انجام وظیفه آماده است. قاسم گفت: «آنچه در برنامه شبکه الجزیره پخش شد، (ربودن دو افسر صهیونیستی) بیانگر حجم اقدامات تروریستی و جنایت‌های اشغالگر علیه اسیران است که تلاش می‌کند آنها را مجازات کرده و امیدشان به آزادی را ناامید کند اما این جنایت‌ها اسرا را ضعیف نکرده و آرزوی آنها به آزادی قریب‌الوقوع را از بین نمی‌برد.» ابومجاهد، مدیر دفتر اطلاع‌رسانی کمیته‌های مقاومت مردمی فلسطین هم هشدار داد: «مقاومت چند روز پیش پیام خود را به همه طرف‌ها ابلاغ کرده است که مجازات اسیران مقاومت را وادار خواهد کرد به وظیفه خود عمل کند. مقاومت از نزدیک حوادث داخل زندان‌ها را پیگیری می‌کند.» از سوی دیگر، نفتالی بنت، نخست‌وزیر رژیم صهیونیستی روز شنبه موضع کابینه خود را در مورد باز کردن کنسولگری امریکا در قدس به روی فلسطینیان اعلام کرد. به گزارش خبرگزاری فلسطینی سما، بنت در یک کنفرانس مطبوعاتی مشترک با آویگدور، لیبرمن، وزیر دارایی و یائیر لاپید، وزیر امور خارجه رژیم صهیونیستی گفت که موضع او این است که جایی برای کنسولگری امریکا در خدمت فلسطینی‌ها در قدس وجود ندارد. نخست‌وزیر رژیم صهیونیستی با بیان اینکه موضع خود را شفاف و بدون نمایش بیان می‌کند، قدس را پایتخت رژیم صهیونیستی خواند. نفتالی بنت همچنین گفت که قصد دارد شهرک اویتار را طبق توافق با نمایندگان شهرک‌نشین‌ها ایجاد کند. او توضیح داد: ما پشت همه توافقاتی هستیم که امضا کردیم.

دورنما

پایتخت اتیوپی در آستانه سقوط

پس از تسلط نیروهای جبهه آزادسازی تیگرای بر یک شهر اتیوپی، مخالفان مسلح به سمت پایتخت در حرکت هستند و نخست‌وزیر این کشور از شهروندان خواست برای جلوگیری از پیشروی نیروهای مخالف، اسلحه به دست بگیرند و از کشور و پایتخت دفاع کنند. دهها کشور نیز ضمن درخواست از دو طرف برای توقف درگیری‌ها، به شهروندان خود دستور دادند اتیوپی را ترک کنند.

درگیری‌ها در اتیوپی بین نیروهای دولتی و مخالفان مسلح در روزهای اخیر تشدید شده و این کشور را در آستانه جنگ داخلی قرار داده است. به گزارش شبکه روسیا الیوم، نیروهای وابسته به جبهه آزادسازی تیگرای روز پنج‌شنبه با همکاری ارتش آزادسازی اورومو، کنترل شهر «کامیسی» اتیوپی واقع در ۱۳۹ کیلومتری پایتخت این کشور را به دست گرفتند و همچنان به پیشروی‌های خود در مقابل نیروهای ارتش اتیوپی ادامه می‌دهند. جبهه آزادسازی تیگرای اخیراً برای مقابله با نیروهای دولت اتیوپی، ائتلافی نظامی با ارتش آزادسازی اورومو ایجاد کرد و این نیروهای مشترک به سمت آدیس‌آبابا، پایتخت اتیوپی حرکت می‌کنند و این شهر در آستانه سقوط به دست نیروهای منطقه «تیگرای» است. ابی احمد، نخست‌وزیر اتیوپی روز شنبه در سخنانی از شهروندان این کشور خواست برای جلوگیری از پیشروی نیروهای تیگرای اسلحه به دست بگیرند و از کشور و پایتخت دفاع کنند. به گزارش روزنامه نیویورک تایمز، به گفته نخست‌وزیر اتیوپی «این پیشروی‌ها کشور را به سمت نابودی سوق می‌دهد.» نخست‌وزیر اتیوپی تأکید کرد: «نجات این کشور مستلزم جانفشانی شهروندان است و این جانفشانی‌ها اتیوپی را نجات خواهد داد. ما دوران سختی را سپری می‌کنیم که در آن قهرمانان متولد می‌شوند.» مقامات شهری در پایتخت اتیوپی به ساکنان دارای سلاح گرم دستور دادند در این هفته سلاح‌های خود را ثبت کنند تا در صورت حمله به شهر، مواضع دفاعی خود را تقویت کنند. یوناس زوده، سخنگوی مدیریت شهری آدیس‌آبابا روز شنبه گفت که در پایتخت بیش از ۱۰ هزار سلاح ثبت شده است. به نوشته رویترز، دولت اتیوپی هفته گذشته وضعیت فوق‌العاده ملی اعلام کرد و گفت که درگیر جنگ با نیروهای شمال منطقه تیگرای و متحدان آنها است. به گزارش خبرگزاری رویترز، ۱۶ کشور از جمله امریکا، انگلیس، فرانسه و آلمان با صدور یک بیانیه مشترک خواستار توقف اقدامات خصمانه از سوی تمامی طرف‌ها در اتیوپی شدند. این کشورها همچنین خواستار محاکمه جدی مسئولان نقض حقوق بشر در اتیوپی شدند. کشورهای امضاکننده این بیانیه بر حمایت خود از ثبات و تمامیت ارضی اتیوپی تأکید کردند و نسبت به افزایش تلفات درگیری‌ها در این کشور در صورت عدم آغاز گفت‌وگو میان طرف‌های مختلف هشدار دادند. در این بیانیه همچنین از دولت‌های اتیوپی و اریتره خواسته شده است که اجرای تحقیقات درباره جنایات مرتکب شده در تیگرای را تضمین کنند.

چالش

مذاکرات عبور از دولت نظامی در سودان به بن‌بست خورد

مذاکرات برای حل بحران سودان متوقف شده و به بن‌بست رسیده، آن‌هم به دلیل اینکه ارتش از بازگشت کشور به مسیر دموکراتیک ممانعت می‌کند.

عبدالفتاح البرهان، فرمانده کل نیروهای مسلح سودان که مسئول کودتای دو هفته پیش است، دیروز با صدور حکمی مدیران چهار بانک دولتی را از سمت‌های‌شان برکنار کرد. از زمانی که ارتش سودان علیه کابینه عبدالله حمدوک کودتا کرد و قدرت را در این کشور به دست گرفت، البرهان مسئولان و سفرایی را که مخالفت خود با این اقدام ارتش و حمایت‌شان را از حاکمیت غیرنظامی اعلام کردند، برکنار کرده است. منابع سودانی همچنین می‌گویند ارتش سودان، محدودیت‌ها علیه «عبدالله حمدوک»، نخست‌وزیر مخلوع را هم افزایش داده طوری که محدودیت‌های جدید امکان برگزاری نشست و ایجاد ارتباط‌های سیاسی را برای حمدوک دشوارتر می‌کند. این باعث شرایط بن‌بست در مذاکراتی شده که قرار است از طریق آن، حاکمیت از نظامیان به یک دولت غیرنظامی منتقل شود. خبرگزاری رویترز عربی به نقل از دو منبع در کابینه سودان از توقف مذاکرات برای ازسرگیری حاکمیت غیرنظامی در سودان خبر داد. با ایجاد شرایط بن‌بست، معترضان سودانی مخالف کودتا شامگاه شنبه برخی خیابان‌های اصلی در خارطوم و شهرهای بحری و «ام درمان» را در راستای فراخوان‌ها برای نافرمانی مدنی بستند.

شلیک پهپادی به «خانه خالی» الکاظمی

نخست‌وزیر عراق از یک ترور جان سالم به‌در برد؛ تروری که حوادث مشکوک روز جمعه عراق را به حاشیه برد

گزارش یک

محل اقامت نخست‌وزیر عراق در منطقه به شدت حفاظت شده بغداد معروف به «منطقه سبز» در اولین ساعات بامداد دیروز با سه پهپاد انفجاری هدف حمله تروریستی قرار گرفت؛ حمله‌ای که یک روز بعد از حوادث مشکوک مربوط به تجمعات انتخابات عراق اتفاق افتاد. مصطفی الکاظمی از حمله تروریستی نیمه شب جان سالم به در برد، چون که اساساً هنگام حمله در محل اقامتش نبود. همین منجر به حدس و گمان‌هایی درباره اصل ترور نخست‌وزیر ۵۴ ساله‌ای شده که برای تمدید دومین دوره، خیز برداشته است. همه گروه‌های عراقی، همسایگان، ایران و امریکا ترور الکاظمی را محکوم کرده‌اند.

به گزارش «جوان»، منطقه سبز بغداد در پایتخت عراق یا آن گونه که خود عراقی‌ها آن را المنطقه‌الخضرا می‌نامند، در نیمه شب یک‌شنبه، ۱۶ مهرماه اوضاع ناآرامی داشت و برای ساعاتی در آنجا وضعیت قرمز اعلام شد. خبرگزاری فرانسه حدود ساعت ۴ بامداد خبر از شلیک موشک به سوی خانه الکاظمی، نخست‌وزیر عراق داد و بلافاصله نیروهای امنیتی عراق اعلام کردند که نخست‌وزیر از سوءقصد با پهپاد بمب‌گذاری شده جان سالم به در برد، چون او زمان حمله در خانه نبوده است. کمتر از یک ساعت پس از این حادثه نیز «مصطفی الکاظمی» که حال با برگزاری انتخابات پارلمانی ادامه کارش در هاله‌ای از ابهام است، در توئیتر از سلامت کامل خود خبر داد.

پس از الکاظمی، نخستین واکنش رسمی در عراق درباره حمله پهپادی از سوی وزارت کشور عراق اعلام شد. این وزارتخانه با انتشار بیانیه‌ای اعلام کرد که تلاش برای ترور نخست‌وزیر این کشور از طریق سه پهپاد صورت گرفت که دو پهپاد آن به دست نیروهای امنیتی ساقط شدند. «ابوعلی العسکری»، مسئول امنیتی کتائب حزب‌الله نیز یکی از اولین واکنش‌های غیردولتی و البته آغشته به تردید نسبت به حوادث منطقه سبز داشت و به طور کلی چگونگی این حمله را زیر سؤال برد. این مقام ارشد کتائب حزب‌الله، هرگونه دخالت گروه‌های مقاومت این کشور در ترور الکاظمی را رد کرد و گفت: هیچ گروه عراقی پشت حمله به خانه نخست‌وزیر قرار ندارد و براساس اطلاعات ما، هیچ‌کس در عراق تمایلی به هدر دادن یک پهپاد در خانه نخست‌وزیر سابق ندارد. العسکری افزود: ایفای نقش قربانی تبدیل به تاکتیکی نخ‌نما شده است؛ اگر کسی بخواهد به این موجود فیس‌بوکی آسیب برساند، راه‌های بسیار کم‌هزینه‌تر و مطمئن‌تری وجود دارد.

ابوعلی در حالی درباره اصل حادثه ابراز تردید کرد که اخبار حمله پهپادی در منطقه سبز نیز ضدونقیض گزارش شده است. در حالی که «گروه رسانه‌ای امنیتی عراق» در بیانیه اولیه خود اعلام کرد که نخست‌وزیر هنگام حادثه در منزل نبوده اما شبکه الجزیره به نقل از منابعی که هویت‌شان را فاش نکرد نوشت که نخست‌وزیر در منزل بوده است.

همچنین درباره آسیب وارد شده در پی این حادثه اخبار اغراق‌آمیزی مخابره شده است. در زمان حادثه منابع نزدیک به دفتر نخست‌وزیری عراق اعلام کردند که ستون‌هایی از دود به آسمان رفته، اما اخبار رسمی فقط گفتند که پهپاد کوچکی به ساختمان برخورد کرده و هیچ آسیبی هم به ساختمان وارد نشده و تردیدی نیست ابعاد برخورد یک پهپاد با ساختمان مسکونی نمی‌تواند به مانند یک انفجار همراه با ستون دود غلیظ همراه باشد. هنوز هیچ گروهی مسئولیت این حادثه را بر عهده نگرفته، ولی هنوز این هم مشخص نیست که ورود پهپاد به منطقه سبز چگونه صورت گرفته است. این در حالی است که سفارت امریکا در منطقه سبز بغداد به پدافندهای ضدپروازی مجهز هستند، اما در جریان حادثه اخیر هیچ گزارشی از فعالیت سامانه‌های پدافندی امریکا منتشر نشده است.

■ حمله‌ای که اعتراضات را به حاشیه کشاند

برخی ناظران اتفاقات منطقه سبز را به اعتراضات علیه نتیجه انتخابات اخیر عراق مرتبط می‌دانند. با اعلام نتیجه انتخابات که روز دهم اکتبر (۱۸ مهرماه) برگزار شد، شماری از احزاب و ائتلاف‌های سیاسی از دستکاری در نتایج این انتخابات سخن گفتند و تظاهرات مسالمت‌آمیز آنها در روز جمعه به خشونت کشیده شد. با این حال طرح حمله به منزل نخست‌وزیر عراق در نیمه شب یک‌شنبه، حوادث خشونت بار روز جمعه علیه معترضان را به حاشیه کشاند و شاید یکی از اهداف طراحان حمله به خانه نخست‌وزیر در واقع به حاشیه کشاندن حوادث روز جمعه بوده است.

> کتائب حزب‌الله هرگونه دخالت گروه‌های مقاومت این کشور در ترور الکاظمی را رد کرد و گفت: هیچ گروه عراقی پشت حمله به خانه نخست‌وزیر قرار ندارد

افراد دیگری نیز حادثه منطقه سبز را مرتبط با اعتراضات روز جمعه اعلام کرده‌اند. «قیس الخزعلی»، دبیرکل عصائب اهل‌الحق عراق ترور ناکام نخست‌وزیر این کشور را تلاش برای برهم زدن معادلات و ارتباط دادن آن به تظاهرات و تحصن‌های اعتراضی دانست و گفت: ما پیش‌تر درباره توطئه برای حمله به منطقه الخضرا هشدار داده بودیم. نوری المالکی، رئیس ائتلاف دولت قانون نیز توئیت کرد: حمله به منزل الکاظمی اقدامی مردود و محکوم بوده و به منزله تنشی برای وضعیت امنیت عمومی است که با چالش‌ها و اختلال‌های روبه‌فزونی مواجه است. «احمد الاسدی»، سخنگوی ائتلاف فتح نیز تلاش برای ترور نخست‌وزیر عراق را نشان آشکار تلاش خارجی برای کشاندن کشور به سمت آشوب دانست. همچنین مقتدی صدر که ائتلاف مورد حمایت او در انتخابات اخیر عراق با شعاری ملی‌گرایانه به موفقیت دست یافته، درباره ایجاد «هرج و مرج» در عراق» هشدار داد و حادثه منطقه سبز را «تروریستی» خواند.

■ فرصت‌طلبی امریکایی‌ها

مقامات ایرانی در واکنش به حمله، نسبت به وقوع فتنه جدید در عراق هشدار دادند. علی شمخانی در حساب کاربری خود در توئیتر نوشت: «سوءقصد به جان نخست‌وزیر عراق فتنه جدیدی است که رد آن را باید در اتاق‌های فکر خارجی جست‌وجو کرد.» همچنین سعید خطیب‌زاده، سخنگوی وزارت خارجه ایران با اشاره به پشتیبانی تهران از ثبات در بغداد، ضمن محکوم کردن حمله پهپادی به محل اقامت نخست‌وزیر عراق گفت: این گونه حوادث در راستای منافع طرف‌هایی است که در ۱۸ سال گذشته به ثبات، امنیت، استقلال و تمامیت ارضی عراق تعرض کرده و با ایجاد گروه‌های تروریستی و فتنه‌انگیزی، در پی دستیابی به اهداف شوم منطقه‌ای خود بوده‌اند.

واکنش به حوادث منطقه سبز از سوی طرف‌های غربی و نزدیک به امریکا کمی متفاوت بود و در این واکنش‌ها کمتر به ارتباط حادثه مذکور با اعتراضات روز جمعه اشاره شد. شورای همکاری خلیج فارس با محکوم کردن حمله پهپادی به سکونتگاه مصطفی الکاظمی به صرف اعلام همبستگی با عراق بسنده کرد. «ند پرایس»، سخنگوی کاخ سفید نیز با تکرار محکومیت حمله به خانه الکاظمی، از این فرصت استفاده کرد و گفت امریکا پیشنهاد کمک و حضور در تحقیقات را به مقامات عراقی داده است. این نخستین بار نیست که امریکایی‌ها در میانه وقوع حوادث تروریستی آمادگی خود را برای ورود به ماجرا اعلام می‌کنند و حال به نظر می‌رسد که واشنگتن حادثه نیمه شب منطقه سبز را فرصتی ارزشمند برای پیگیری اهداف خود در بغداد می‌داند.

گزارش ۲

ادامه «بازی محافظه کاری» بایدن مقابل ایران

رئیس‌جمهور امریکا: ترجیح می‌دهم حرف نزنم

رئیس‌جمهور امریکا در تازه‌ترین موضع‌گیری درباره آینده مذاکرات هسته‌ای، باز هم در برابر سؤال خبرنگاران به کوتاه و کلی‌گویی روی آورد. در شرایطی که ظرفیت هسته‌ای ایران رشد قابل توجهی داشته، اینگونه اظهارات بایدن نشانگر نگرانی کاخ سفید از آینده مذاکرات است تا جایی که رئیس‌جمهور چاره‌ای جز دست به عصا بودن ندارد.

جو بایدن از آغاز ریاست جمهوری، همواره از اظهارنظر مفصل درباره مذاکرات هسته‌ای خودداری می‌کند. یکی از مشهورترین سخنان او مربوط به اندکی پس از تصدی قدرت است، او در پاسخ به سؤال مجری شبکه خبری سی‌بی‌اس که پرسید: «آیا ایالات متحده اول تحریم‌ها را برخواهد داشت تا ایران به پای میز مذاکره بازگردد؟» تنها به گفتن «خیر» بسنده کرد و پرسش دیگر مجری مبنی بر اینکه: «آیا آنها ابتدا باید به غنی‌سازی اورانیوم پایان دهند.» را هم فقط با تکان دادن سر خود به نشانه تأیید پاسخ داد. از آن زمان تاکنون، وی برخلاف سلف خود دونالد ترامپ، سعی کرده از جواب دادن به سؤالات مربوط به ایران طفره برود. بایدن دیروز در یک کنفرانس خبری در برابر سؤال خبرنگاری که دیدگاه وی را درباره از سرگیری مذاکرات هسته‌ای پرسید و اینکه آیا قصد دارد «برنامه دومی» که همان گزینه‌های غیردیپلماتیک از جمله توسل به راهکار نظامی است را درصورت به توافق نرسیدن با ایران اجرا کند، فقط گفت: «نمی‌خواهم الان نظری راجع به ایران بدهم.»

■ نگاه امریکایی به افزایش ظرفیت هسته‌ای

شواهد حاکی از آن است که امریکایی‌ها به آینده مذاکرات هسته‌ای چندان خوش‌بین نیستند و این میزان بدبینی، آنها را وا داشته تا در عین حال که از لزوم حضور ایران پای میز مذاکره دم می‌زنند، در شرایطی که فضای شکننده‌ای بر مذاکرات حاکم است، رویکردی محافظه‌کارانه در پیش بگیرند و تمایلی نداشته باشند بیش از پیش به این وضعیت دامن بزنند. اظهارات هفته گذشته آنتونی بلینکن، وزیر خارجه امریکا در گفت‌وگو با سی‌ان‌ان مؤید همین دیدگاه است. وزیر خارجه امریکا اگرچه گفته بود که همکاری نزدیکی با انگلیس، فرانسه و آلمان دارد تا ایران به توافق هسته‌ای بازگردد اما گفت که مشخص نیست ایران بخواهد به طور هدفمند به مذاکرات هسته‌ای بازگردد.

علاوه بر امریکا، اروپایی‌ها هم با بیم و امید تحولات را زیر نظر دارند. امریکا و ترویکای اروپایی در بیانیه مشترکی پیشرفت برنامه هسته‌ای ایران را عاملی دانستند که در برابر تلاش‌ها برای بازگشت به توافق هسته‌ای مانع ایجاد می‌کند و اعلام کردند که بازگشت به توافق هسته‌ای بدون تغییر رویکرد ایران امکان‌پذیر نخواهد بود.» آنها از ایران خواستارند، از فرصت استفاده کرده و با حسن نیت عمل کند تا از تشدید تنش جلوگیری شود. این در حالی است که بهروز کمالوندی، معاون امور بین‌الملل، حقوقی و مجلس و سخنگوی سازمان انرژی اتمی چهارشنبه گذشته، با چشمگیر و معجزه‌وار توصیف کردن پیشرفت‌های ایران در چرخه سوخت هسته‌ای گفت: «طبق قانون از ما ۱۲۰ کیلو ۲۰ درصد خواستند، در حالی که الان از ۲۱۰ کیلو عبور کرده‌ایم. تاکنون ۲۵ کیلو ۶۰ درصد تولید کرده‌ایم که به استثنای کشورهای دارای سلاح هسته‌ای هیچ کشوری قادر به تولید آن نیست.»

■ استقبال پکن و مسکو از مذاکرات آتی

وزارت امور خارجه چین دیروز با صدور بیانیه‌ای با اشاره به گفت‌وگوی تلفنی وانگ‌یی، وزیر خارجه چین با حسین امیرعبداللهیان، همتای ایرانی وی که احیای برجام نیز یکی از محورهای آن بود، ضمن استقبال از تصمیم ایران برای ازسرگیری مذاکرات «وین» درباره احیای برجام در تاریخ ۲۹ نوامبر (هشتم آذرماه)، به نقل از وانگ‌یی اعلام کرد: «ما خوشحالیم که ایران تصمیم به پیوستن به مذاکرات درباره برجام گرفته است که قرار است پایان این ماه (هشتم آذرماه) برگزار شود. این نشان‌دهنده نگرش مثبت تهران است.» در بخش دیگری از این بیانیه به وظایف و نقض عهد امریکا اشاره شده و آمده است: «ایالات متحده به صورت یکجانبه از توافق هسته‌ای ایران خارج شد و باید اولین طرفی باشد که گام‌هایی را برای جبران وضعیت فعلی بردارد. پس از بازگشت ایالات متحده به برجام، جمهوری اسلامی ایران می‌تواند اجرای تعهداتش ذیل برجام را آغاز کند.» وانگ‌یی ادامه داد: «تمامی طرف‌های درگیر باید همکاری‌ها را به منظور بازگرداندن مذاکرات به حالت عادی تقویت کنند. چین از تقویت همکاری میان ایران و آژانس بین‌المللی انرژی اتمی حمایت می‌کند و این امر جو مناسبی را برای ازسرگیری رایزنی‌ها به وجود خواهد آورد.» پیش از این، امیرعبداللهیان و سرگئی لاوروف وزیر خارجه روسیه نیز درباره برجام تلفنی صحبت کرده بودند. لاوروف در این تماس تلفنی بر حمایت کامل مسکو از بازگشت برجام به شکل اولیه‌اش تأکید کرد.

واکنش

ارمنستان: با زور نمی‌توان قره‌باغ را از دستور کار بین‌المللی خارج کرد

ارمنستان در واکنش به موضع‌گیری اخیر جمهوری آذربایجان درباره گذرگاه زنگه زور گفت که استفاده از زور نمی‌تواند مناقشه قره‌باغ کوهستانی را از دستور کار بین‌المللی خارج کند.

به گزارش راهبرد معاصر «واهان هونانیان» سخنگوی وزارت خارجه ارمنستان روز شنبه در واکنش به موضع‌گیری «حکمت حاجی‌اف» دستیار الهام علی‌اف، رئیس‌جمهور آذربایجان گفت که ارمنستان بارها موضع اصولی خود را در قبال مسئله قره‌باغ اعلام کرده و با زور نمی‌توان آن را از دستور کار بین‌المللی خارج کرد. حاجی‌اف روز جمعه گفته بود که مناقشه قره‌باغ پایان یافته است. قره‌باغ دیگر یک موضوع سیاست خارجی نیست، بلکه یک موضوع در دستور کار داخلی است. این اظهارات حاجی‌اف، به معنی مخالفت با میانجیگری‌های بین‌المللی بین آذربایجان و ارمنستان است. حاجی‌اف همچنین گفته بود که باکو در حال کار برای ایجاد کریدور ادعایی زنگه‌زور است؛ گذرگاهی که طی ماه‌های اخیر، در یک سالگی جنگ قره‌باغ مناقشه برانگیز شده است. آذربایجان خواستار ایجاد یک کریدور تحت حاکمیت خود میان نخجوان و جمهوری آذربایجان است که از طریق استان «سیونیک» ارمنستان، دو سوی آذربایجان را به هم متصل می‌کند. الهام علی‌اف هفته قبل گفت که این کریدور «کل جهان ترک را به هم متصل خواهد کرد»، پروژه‌ای که رجب طیب اردوغان، رئیس‌جمهور ترکیه نیز از آن حمایت می‌کند. دیروز حلوصی آکار، وزیر دفاع ترکیه در مراسمی در سفارت جمهوری آذربایجان در آنکارا گفت: «ما همچنان در مبارزه عادلانه در کنار جمهوری آذربایجان خواهیم بود و کسی در آن شک نداشته باشد. ۳۰ سال پیش ارمنستان ۲۰ درصد از اراضی جمهوری آذربایجان را اشغال کرد که در نتیجه یک میلیون نفر در شرایط سختی قرار گرفتند.» با این حال، «واهان هونانیان» سخنگوی وزارت خارجه ارمنستان روز شنبه در واکنش به تداوم لفاظی‌ها در این باره گفت، ارمنستان بارها موضع اصولی خود را در قبال مسئله قره‌باغ اعلام کرده است. به گفته هونانیان، موضع ارمنستان با موضع جامعه بین‌المللی همخوانی دارد: «تنها از طریق مأموریت رؤسای مشترک گروه مینسک سازمان امنیت و همکاری اروپا، مذاکرات صلح امکان دستیابی به حل و فصل جامع و پایدار مناقشه قره‌باغ کوهستانی بر اساس اصول و عناصر شناخته شده برای طرفین، از جمله حق مسلم مردم را فراهم می‌کند.» دولت روسیه نیز روزشنبه مقابل اصرار جمهوری آذربایجان در مورد کریدور زنگه‌زور موضع گرفت. ابتدا الکسی اورچوک معاون نخست‌وزیر روسیه روز شنبه در دیدار با نیکول پاشینیان نخست‌وزیر ارمنستان در شهر ایروان گفت: «این راه‌حل‌ها به گونه‌ای تنظیم می‌شوند که جاده‌ها تحت کنترل طرفی خواهد بود که از قلمرو آن عبور می‌کند» موضعی که نشان داد روس‌ها از موضع ارمنستان در این باره حمایت می‌کنند. وزارت خارجه روسیه هم دیروز در آستانه نهم نوامبر، سالگرد آتش بس بین آذربایجان و ارمنستان گفت که اطلاعات موجود در شبکه‌های اجتماعی و منابع اینترنتی مبنی بر اینکه تلاش‌های حافظ صلح روسیه با هدف جدا کردن قره‌باغ و تحویل آن (به جمهوری آذربایجان) و تبدیل ارمنستان به یک «کشور تحت‌الحمایه» بوده است؛ با قاطعیت رد می‌شود.

اخبار کوتاه

■ سئول از بسته شدن «چتر اتمی» امریکا نگران شد

به دنبال انتشار گزارش‌هایی درباره احتمال تغییر سیاست‌های کلان امریکا در زمینه استفاده از سلاح‌های اتمی، وزارت دفاع کره‌جنوبی به آن واکنش نشان داد و تأکید کرد که «واشنگتن به تعهد خود مبنی بر ایجاد چتر اتمی روی متحدانش پایبند خواهد ماند». خبرگزاری یونهاپ در خصوص چشم‌انداز بازنگری اتمی امریکا نوشت: در جریان بررسی وضعیت اتمی، دولت جو بایدن در حال تنظیم اعلامیه‌ای با عنوان «عدم استفاده از ضربه اول» است که عملاً امکان انجام یک حمله پیشگیرانه اتمی در شرایط اضطراری را رد می‌کند؛ اقدامی که منتقدان می‌گویند می‌تواند سیاست بازدارندگی علیه دشمنان بالقوه را تضعیف کند. «بوسئونگ چان» سخنگوی وزارت دفاع کره‌جنوبی در یک نشست خبری گفت: «سئول و واشنگتن متحد هستند و از نزدیک با یکدیگر پیرامون مسائل امنیتی در تماس و مشورت هستند و طرف امریکایی به اندازه کافی اطلاعات مربوطه را با ما در میان می‌گذارد.» چتر اتمی بخشی از طیف کاملی از تعهدات امریکا برای استفاده از توانایی‌های اتمی، نظامی و متعارف در دفاع از متحدان این کشور از جمله کره‌جنوبی و ژاپن است.

■ ارتش کره‌شمالی رزمایش توپخانه‌ای برگزار کرد

نیروهای مکانیزه ارتش کره‌شمالی تمرینات آتش توپخانه‌ای را به عنوان بخشی از تلاش برای تقویت توان دفاعی این کشور برگزار کردند. این رزمایش‌ها روز شنبه در حالی انجام گرفتند که پیونگ‌یانگ به طور فزاینده‌ای از آنچه که به عنوان رفتار دوگانه کشورهایی مانند کره‌جنوبی و امریکا می‌بیند، گلایه‌مند است. به گزارش «رویترز»، تحلیلگران می‌گویند کره‌شمالی به دنبال عادی‌سازی فعالیت‌های دفاعی خود با هدف جلب پذیرش بین‌المللی نسبت به تسلیحات اتمی و زرادخانه موشک‌های بالستیک خود است که توسط قطعنامه‌های شورای امنیت سازمان ملل تحریم شده است.

■ زانوی ندامت اسقف‌های فرانسوی از کودک‌آزاری کلیسا

اسقف‌های ارشد کلیسای کاتولیک فرانسه به نشانه ندامت از چند دهه سوءاستفاده جنسی از کودکان، در محل کلیسایی در شهر لورد این کشور زانو زدند. این کار روز شنبه انجام شد، یعنی یک روز بعد از آنکه اسقف‌های فرانسوی بعد از رأی‌گیری در یک کنفرانس سالانه خود، بعد از ۷۰ سال به طور رسمی پذیرفتند که کلیسای کاتولیک دارای «مسئولیت اساسی» در هزاران پرونده سوءاستفاده جنسی از کودکان است. گاردی نوشته که در واکنش به این اعتراف، حدود ۱۲۰ نفر از اسقف‌های اعظم و اسقف‌های عادی و اعضای غیرروحانی کلیسا روز شنبه در مراسم رونمایی از عکسی از مجسمه سردیس یک کودک گریان در محل کلیسا و مقبره‌اش در شهر لورد فرانسه که یکی از زیارتگاه‌های مسیحیان است، شرکت کردند. یک گزارش مستقل که یک ماه قبل منتشرشده، می‌گوید که سوءاستفاده از کودکان که به دهه ۱۹۵۰ باز برمی‌گردد، ۲۱۶ هزار کودک قربانی داشته ولی این رسوایی مسکوت گذاشته شده است. در حالی که قرار است در مراسم دیگری درباره غرامت به بازماندگان تصمیم‌گیری شود، برخی از بازماندگان سوءاستفاده و افراد غیرمذهبی که از آنها حمایت می‌کنند می‌گویند هنوز منتظر جزئیات در مورد غرامت و اصلاحات جامع کلیسا هستند.

■ تظاهرات استقلال اسکاتلند به تغییرات اقلیمی گره خورد

دهها هزار نفر در خیابان‌های شهر «گلاسکو» در اعتراض به اثرات منفی تغییرات اقلیمی و حمایت از استقلال اسکاتلند راهپیمایی کردند.

به گزارش فارس به نقل از خبرگزاری «آناتولی» این اعتراض گسترده روز شنبه در آخرین روز از اولین هفته برگزاری اجلاس تغییرات اقلیمی سازمان ملل متحد، صورت گرفت. استقلال اسکاتلند نیز یکی دیگر از موضوعات راهپیمایی بود که هزاران معترض خواستار برگزاری دومین همه‌پرسی استقلال شدند. معترضان در حالی خواستار برگزاری همه‌پرسی دوم شدند که نیاز به مجوز از دولت انگلیس دارد. این سومین راهپیمایی بزرگ استقلال در اسکاتلند در سال جاری بود. «نیکولا استورجن» وزیر اول اسکاتلند اخیراً گفت که اسکاتلند یک همه‌پرسی جدید تا پایان سال ۲۰۲۲ برگزار خواهد کرد.

Pishkhan.com

جوان

روزنامه سیاسی، اجتماعی و فرهنگی صبح ایران

صاحب امتیاز: پیام‌آوران نشر روز
مدیرعامل و مدیر مسئول: عبدالله گنجی
سردبیر: غلامرضا صادقیان
آدرس: تهران، خیابان شهید مطهری تقاطع میرزای شیرازی، پلاک ۳۸۴
سازمان آگهی‌ها: ۸۸۴۹۸۴۵۸
روابط عمومی: ۸۸۴۹۸۴۴۸، نمابر: ۶-۸۸۸۴۵۶۳۴
توزیع: شرکت نشر گستر امروز ۸۸۸۶۲۱۹۴
چاپ تهران: چاپخانه روزنامه جوان
www.javanonline.ir

| روزنامه جوان | شماره ۶۳۴۲ | دوشنبه ۱۷ آبان ۱۴۰۰ | ۲ ربیع‌الثانی ۱۴۴۳ | اذان ظهر: ۱۱:۴۸ |
غروب آفتاب: ۱۷:۰۳ | اذان مغرب: ۱۷:۲۲ | نیمه‌شب شرعی: ۲۳:۰۵ | اذان صبح فردا: ۰۵:۰۸ | طلوع آفتاب فردا: ۰۶:۳۴ |

دیده‌بان | مصطفی محمدی

رادیو مقاومت فراخوان داد

رادیو مقاومت به مناسبت فرارسیدن دومین سالگرد شهادت سپهبد حاج قاسم سلیمانی، بهترین ایده‌ها و طرح‌های رادیویی را با همین موضوع تبدیل به برنامه می‌کند.

امسال نیز برای دومین سال پیاپی معاونت صدای جمهوری اسلامی ایران به مناسبت گرامیداشت دومین سالگرد شهادت سردار حاج قاسم سلیمانی، رادیو مقاومت را با رویکرد تبیین مفهوم مقاومت در گفتمان انقلاب اسلامی و با هدف شناخت و شناساندن مکتب سردار شهید سلیمانی به جامعه، برای فعالیت یک ماهه راه‌اندازی می‌کند. این شبکه رادیویی از ابتدای دی ماه به مدت ۳۰ روز روی آنتن می‌رود.

مهلت ارسال طرح‌ها تا ۱۰ آذر سال جاری تعیین شده است و متقاضیان می‌توانند برای اطلاع از جزئیات و محورهای بیشتر به آدرس اینترنتی رادیو مراجعه و سند چشم‌انداز رادیو و مکتب شهید سلیمانی را دریافت کنند. علاقه‌مندان می‌توانند طرح‌های خود را از طریق فضای مجازی از طریق شماره ۰۹۰۳۹۱۳۴۷۴۴ ارسال کنند.

انتصاب اعضای شورای پروانه ساخت و سرپرست انجمن سینمای جوان

رئیس سازمان سینمایی طی احکامی اعضای جدید شورای پروانه ساخت آثار سینمایی و سرپرست انجمن سینمای جوانان ایران را منصوب کرد.

به گزارش «جوان» به نقل از اداره کل روابط عمومی سازمان سینمایی، محمد خزاعی، رئیس سازمان سینمایی طی احکام جداگانه‌ای هفت عضو شورای پروانه ساخت آثار سینمایی را منصوب کرد.

بنا به حکم معاون وزیر فرهنگ و ارشاد اسلامی و رئیس سازمان سینمایی، سیدضیاء هاشمی، علیرضا معاف، پرویز شیخ طادی، سعید مستغاثی، محمدرضا هنرمند، پژمان لشکری‌پور و سیدمحمد حسینی به عنوان اعضای جدید شورای پروانه ساخت آثار سینمایی منصوب شدند. در همین رابطه قرار است اولین جلسه شورای پروانه ساخت آثار سینمایی طی هفته جاری برگزار گردد. رئیس سازمان سینمایی در حکم دیگری مهدی آذرپندار را به عنوان سرپرست انجمن سینمای جوانان ایران منصوب کرد.

زندگی رضا رویگری مستند شد

زندگی شخصی و هنری رضا رویگری، هنرمند پیشکسوت کشورمان در قالب سه بخش، مستند شد.

ابوالفضل محمدباقر، تهیه کننده مستند پرتره «رضا رویگری» به ایسنا گفت: در این مستند تلاش شد زندگی رضا رویگری در سه بخش به تصویر کشیده شود؛ سه بخشی که ایشان در دو بخش آن در میان مردم بیشتر شناخته شده‌اند، یعنی بازیگری و موسیقی اما یک بخش که کمتر مردم او را می‌شناسند، بخش نقاشی رضا رویگری است.

این تهیه‌کننده همچنین بیان کرد: رضا رویگری با نقاشی‌های بسیار زیبا و تأثیرگذار، کمتر در بین مردم شناخته شده‌اند که در این مستند تلاش کردیم نقاشی‌هایش را با توضیحاتی که برای هر کدام از آثارش می‌دهند، به تصویر بکشیم.

مستند پرتره «رضا رویگری» به تهیه‌کنندگی ابوالفضل محمدباقر، مجری طرحی جابر ماجدی، کارگردانی ابوالفضل توکلی، تصویربرداری ابوالفضل علایی و محمد ورزنده و با مدیر تولیدی امیرحسین بوجاری برای پخش از شبکه مستند سیما تهیه و تولید شده است.

اکران «منصور» و «صحنه‌زنی» در سینماهای کشور

دو فیلم تازه با عنوان‌های «ازدواج جنجالی» و «عطر شیرین، عطر تلخ» از دی ماه به سینماها می‌آیند.

به گزارش «جوان» در جلسه روز گذشته شورای صنفی نمایش اکران مصوب شد فیلم‌های سینمایی «منصور» ساخته سیاوش سرمد از ۱۹ آبان ماه و «صحنه‌زنی» ساخته علیرضا صمدی از ۲۴ آذرماه به نمایش دربیایند. همچنین اکران دو فیلم جدید ازدواج جنجالی و عطر شیرین عطر تلخ نیز از دی ماه قطعی شد.

با نهایی شدن نمایش این دو فیلم در کنار شش فیلم دیگری که از چهارشنبه این هفته تا پایان آذر ماه قرار است در سینماها اکران شود، به نظر می‌رسد ترافیک نمایش فیلم‌های جدید در سینماها بار دیگر و بعد از شیوع کرونا بازگشته است.

در سوگ کاریکاتوریستی که آزاده بود و شاعرانه نقش می‌زد

کامبیز درمبخش فقط هنرمندی حرفه‌ای در حوزه تخصصی خود نبود و انسانیت و آزادگی جوهره اصلی آثار او را تشکیل می‌دهد

جواد محرمی

آخرین آثارش را با موضوع کرونا خلق کرده بود و چه کسی فکر می‌کرد همین سوژه نقش قاتل او را نیز بازی کند. درمبخش بیش از ۵۰ نمایشگاه انفرادی در داخل و خارج از کشور برگزار کرد و در ۱۰۰ نمایشگاه جمعی داخلی و خارجی حضور داشت. برنده جایزه از بزرگ‌ترین و معتبرترین مسابقات بین‌المللی کاریکاتور شد و بارها برای داوری به رویدادهای بزرگ تجسمی بین‌المللی دعوت شد. بسیاری از آثارش به موزه‌های معتبر دنیا راه پیدا کرد و به عنوان یک ایرانی شخصیتی نام‌آور بود.

کاریکاتوریست کارش خنداندن مردم است، اگرچه آن خنده تلخ باشد یا دست‌کم لبخندی ملایم ایجاد کند. کاریکاتوریست‌ها جهان را برای زیستن قدری تحمل‌پذیرتر می‌کنند. راه‌حل آنها ساده و دست‌یافتنی است؛ اینکه به همه چیز می‌توان به رغم تلخی‌هایی که ممکن است داشته باشد، از زاویه‌ای دیگر هم نگریست و آن زاویه چیزی نیست جز طنز و فکاهی. کاریکاتوریست‌ها گویی برای همین مأموریت به زمین مبعوث شده‌اند. کامبیز درمبخش از همین جنس و جرگه بود.

واکنش به «شارلی ابدو»

کامبیز درمبخش فقط هنرمندی حرفه‌ای در حوزه تخصصی خود نبود و می‌دانست که انسانیت و آزادگی جوهره اصلی کار هنری است. او درباره انتشار کاریکاتور موهن در نشریه فرانسوی شارلی ابدو سکوت اختیار نکرد؛ «هرگز ندیدم در ایران کوچک‌ترین بی‌حرمتی به مقدسات سایر ادیان بشود: «من به عنوان کسی که بیش از ۶۰ سال در مطبوعات کشورم فعالیت می‌کنم، هرگز ندیدم که کسی کوچک‌ترین بی‌حرمتی به مقدسات سایر ادیان بکند. ما هم از مطبوعات آنها توقع رفتار متقابل را داریم. ما هرگز دشمنی نکرده‌ایم و این هتاکی‌ها را تاب نمی‌آوریم.»

اولین کسی که کاریکاتور شاه را کشید

کامبیز درمبخش جزو اولین کسانی بود که کاریکاتور شاه را در روزنامه آیندگان کشید، دقیقاً در زمانی که شاه هنوز ایران بود. خودش تعریف می‌کند که کاریکاتوری کشیده بود که شاه در جزیره‌ای تنها بود، یک مُهر بوسه و استامپ داشت که این مهر را می‌زد به دست خودش. وی درباره ممنوع‌الکاری‌اش در دوران پیش از انقلاب گفته بود: «اواخر دوره شاه بود، حدود سال‌های ۵۲ تا ۵۴، یکسری کار در روزنامه آیندگان کشیدم. در آن روزنامه هفت‌هشت سال بود که کار می‌کردم و بهترین کارهای ژورنالیستی‌ام که کاریکاتورهای روز بود، در صفحه نخست آیندگان چاپ می‌شد. خیلی هم تند و شدید بود، علیه مسائل سیاسی که در مملکت اتفاق می‌افتاد. در همان روزنامه من کارهایی را شروع کردم که خارجی‌ها در مطبوعات‌شان چنین کارهایی می‌کردند، یعنی کاریکاتورهای بدون شرح را شروع کرده بودم و خیلی هم دوست‌شان داشتم. همزمان هم کارهایی راجع به اتفاقات روز و کارهای هنری می‌کشیدم که فهم آنها برای مردم کمی مشکل بود. یک مجله لایی در روزنامه آیندگان به نام «آیندگان ادبی» درمی‌آمد که خیلی از روزنامه‌نگاران درجه یک آن موقع در آنجا مقاله می‌نوشتند و از من خواستند که در هفته یک صفحه بدهم. من هم آمدم در مینیاتورهای ایرانی تغییر و تحولی به وجود آوردم، یعنی از ساخت آن برای مطرح‌کردن یکسری مسائل سیاسی مثل حمله مغولان به ایران و کتاب‌سوزی‌ها استفاده کردم که سمبلیک بودند. من با سانسوری که ساواک اعمال می‌کرد و اتفاقاتی که آن سال‌ها می‌افتاد، اینها را هوشمندانه ادغام کرده بودم و مسائل را مطرح می‌کردم. آن روزها کسی این کار را نکرده بود که طنز و سیاست را تلفیق کند، چون همیشه مینیاتور در خدمت دربار بود و من برای نخستین‌بار خواسته‌های مردم را مطرح کردم.»

واکنش دوستان درمبخش به درگذشتش

ساعاتی پس از درگذشت او دوستان و همراهانش در وادی هنر و کاریکاتور درباره فقدانش واکنش نشان دادند. جواد علیزاده، کارتونیست و کاریکاتوریست باسابقه کشورمان با این عنوان که «جای خالی او با اقیانوسی از اشک هم پر نخواهد شد...» طرحی را در فضای مجازی بازنشر داد.

او برای کامبیز درمبخش نوشت: «زبانم قاصر است که با کلمات بتوانم شدت شوک و بهت و اندوهم را از رفتن کامبیز درمبخش عزیز بیان کنم و تنها کاری که می‌توانم بکنم این است که به زبان تصویری روی بیاورم و اوج اندوه و غم درونی خود را با بازنشر این طرح تکراری‌ام درباره مرد تکرار نشدنی کاریکاتور ایران، بیان کنم. نه... مرگ کامبیز درمبخش را باور نمی‌کنم. او عاشق‌ترین و شاعرترین کاریکاتوریست ایران و جهان بود و الهام‌بخش و مشوق چندین نسل از کاریکاتوریست‌های ایران و نزدیک‌ترین عزیز همه ما کارتونیست‌ها بود و مرگ نزدیکان به ما پیام می‌دهد که چقدر مرگ به خود ما نزدیک است...».

همچنین احمد عربانی، کاریکاتوریست پیشکسوت کشورمان در غم فراق کامبیز درمبخش چنین نوشت: در رسای این هنرمند چه می‌توان گفت، استادی به تمام معنا و کسی که با مصائب این هنر دست و پنجه نرم کرد، با مسائلش ساخت و همچنان پیش رفت، چه در خارج از ایران و سال‌ها کوشش در اروپا و کسب جوایزی آبرومند و ارزشمدار با نامی درخشان در عرصه کاریکاتور، از فعالیت در نشریات ایرانی تا مطبوعات و نمایشگاه‌های خارج از ایران، ایشان الگوی اکثر کارتونیست‌های ایرانی بودند و واقعاً فقدانشان دردی جانگداز بر پیکر هنرهای تجسمی این دیار می‌باشد و سال‌ها رنج بسیار بباید تا دگر مادر گیتی چنین فرزندی به وجود آورد.

همنشینی با خط و طرح و نقش

نیکنام حسینی‌پور، مدیرعامل مؤسسه هنرمندان پیشکسوت در پیامی درباره درگذشت کامبیز درمبخش نوشت: او استاد بی‌بدیل کاریکاتور و هنرمندی بود که «امید» و «آرامش» از مفاهیم پررنگ آثارش بودند و همواره دغدغه انسان و انسانیت داشت و نسبت به مسائل جامعه واکنش نشان می‌داد. همنشینی با خط و طرح و نقش، به مدد اندیشه پویا و ذهن جست‌وجوگر، هنرمند شاخصی از او ساخت که آدمک‌هایش تا ابد در یادها محفوظ می‌ماند. هنر کاریکاتورِ ایران سوگوار شخصیتی صاحب‌سبک و نامدار شد که خضوعش زبانزد بود و رفتارش الگوی نسل جوان. در باورمان نمی‌گنجد سفر نابهنگام یکی از قله‌های شکوهمند کاریکاتور ایران و جهان؛ یگانه بزرگمرد سخاوتمندی که با نگاه نافذش، کاستی‌های جامعه را در قالب طنز گزنده و بُرنده پیشکش مخاطب دردمند و آگاه می‌کرد.

جمال رحیمی، کارتونیست با انتخاب عنوان «خداحافظ جناب شوالیه خطوط» برای کامبیز درمبخش نوشت: «هر ساختمانی روی ستون و پایه‌ای استوار است و هر خیمه‌ای که برپاست، دیرکی دارد. اگر آن ستون و دیرک را از میان بردارند، نه از خیمه خبری هست و نه از خیمه‌نشین، آن وقت از آن خیمه چیزی جز آوار غم‌زده و ملول نمی‌ماند. شاید میخ‌ها و لته‌های دور و برش را تعویض کنند و جایشان را با چیزهای جدید پر کنند ولی دیرک را دست به دست و نسل به نسل با خودشان به هر جایی می‌برند.»

بهرام عظیمی هم در مطلبی کوتاه با انتشار عکسی از کامبیز درمبخش چنین نوشت: «استاد کامبیز درمبخش برترین کارتونیست تاریخ ایران و یکی از بهترین کارتونیست‌های جهان بر اثر کرونا به رحمت خدا رفت. روحت شاد استاد بزرگ».

حکمت

پیامبر(ص):
خداوند از بنده‌ای که پس از خوردن لقمه‌ای غذا یا آشامیدن جرعه‌ای او را سپاس می‌گوید، خشنود می‌گردد.
(مجموعه ورام، ج۱، ص۸)

نما | حسین کشتکار

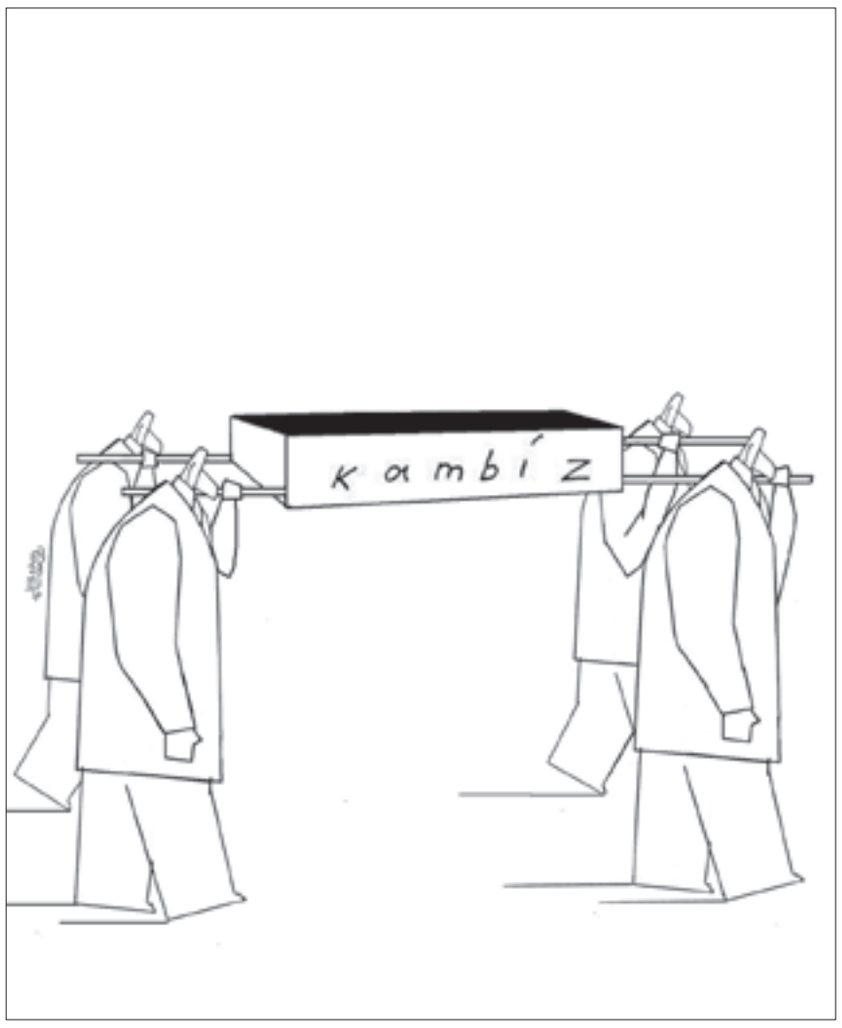

دیدگاه

رحیم مخدومی، رئیس هیئت مدیره مجمع ناشران دفاع مقدس:

هنوز یک رمان درباره امام راحل نداریم

با رویکرد جدیدی که در حال ایجاد است، ما این امید را داریم برای رساندن این کاروان به آن مقصد مبین و روشنی که در سیاست‌ها آمده است، به آن راهی برگردیم که پیشینیان ما سیاستگذاری کردند و ما عامل نبودیم.

رحیم مخدومی، رئیس هیئت مدیره مجمع ناشران دفاع مقدس با بیان این مطلب و با اشاره به اینکه در هشت سال گذشته فرهنگ نابود شد، به فارس می‌گوید: ریل را برداشتند و برعکس کردند و فرهنگ جامعه ضربات مهلکی خورد، امروز به احیای مجدد و ریکاوری فرهنگ در تمام حوزه‌ها احتیاج داریم.

نویسنده باسابقه حوزه دفاع مقدس ضمن تأکید بر اینکه اسم «وزارت فرهنگ و ارشاد اسلامی» یکی از اسامی مظلوم و منزوی در ادبیات نظام است، ادامه داد: گویا مسئولان هم خجالت می‌کشند و شرمشان می‌آید که اسمش را به طور کامل بر زبان جاری کنند، چراکه به هر حال، باید عملکرد یک مجموعه با اسمش منطبق باشد. اسم این نهاد بر اساس سیاستگذاری انتخاب شده است. وزارت مهمی مثل ارشاد قرار بوده است مسئولیت فرهنگ کشور و در عین حال، ارشاد به سمت اسلام را بر دوش بکشد.

نویسنده «جنگ پابرهنه» در ادامه عنوان کرد: مضیقه‌ها و تنگناهای اقتصادی و بی‌رونقی بازار نشر و کتاب و سختی‌هایی که در معیشت مردم ایجاد شد، در حوزه فرهنگ چند برابر بیشتر ظهور کرد، به همین دلیل حوزه فرهنگ ضربه اساسی خورد. ناشرانی که بنده با آنها در ارتباط هستم، ابتدا کارمندان خودشان را از دست دادند، یعنی درست عکس آن انتظاری که برای اشتغال‌زایی می‌رفت، پیش آمد. تعدیل نیرو رخ داد و کار به جایی رسید که بعضی از ناشران چون توان پرداخت اجاره‌بها نداشتند، موقعیت و دفتر کارشان را از دست دادند.

مخدومی خاطر نشان می‌کند: در حوزه تولید، کار به جایی رسید که عناوینی که در طول سال تولید می‌شد، به شدت کاهش پیدا کرد و ضربه نهایی به تیراژ کتاب خورد. امروز شاهد هستیم که ناشران هم از لحاظ تعداد عناوین بسیار کم کار می‌کنند و هم از لحاظ تیراژ. برخی هم به چاپ دیجیتال روی آورده‌اند. در واقع باید بگوییم در این هشت سال، فرهنگ نابود شد و ما در حال حاضر، احتیاج به احیای مجدد و ریکاوری فرهنگ در تمام حوزه‌ها داریم.

رئیس هیئت مدیره مجمع ناشران دفاع مقدس با اشاره به اینکه در حوزه شخصیت‌های انقلاب، والاترین شخصیت انقلاب بنیانگذار انقلاب و حضرت امام است، افزود: ادبیات جهان، روی رمان تکیه دارد. در طول این سال‌ها، این سؤال مطرح است که وزارت فرهنگ و ارشاد اسلامی برای تألیف رمان امام‌خمینی چه گامی برداشته است؟ همین وزارتخانه سالانه حدود ۷۰ میلیارد تومان به مؤسسه نشر و تنظیم آثار امام بودجه می‌دهد، البته الان احتمالاً بسیار بیشتر است، چون این رقم مربوط به چند سال پیش است. چرا از این بودجه‌ها رمان و آثار فاخر برای امام درنمی‌آید؟ چرا یک فیلم سینمایی در تراز بین‌المللی برای معرفی امام‌خمینی به جهان استخراج نمی‌شود؟ این پول‌ها کجا صرف می‌شود؟

نویسنده کتاب «چه کسی ماشه را خواهد کشید» در ادامه اظهار می‌دارد: با رویکرد جدیدی که در حال ایجاد است، ما این امید را داریم برای رساندن این کاروان به آن مقصد مبین و روشنی که در سیاست‌ها آمده است، به آن راهی برگردیم که پیشینیان ما سیاستگذاری کردند و ما عامل نبودیم. هنرمندان، شعرا، نویسندگان، جریان‌های فکری و فرهنگی و تشکل‌های هنری، همه اینها را در حالت خوش‌بینانه‌اش رها کرده‌ایم. اگر حوزه فرهنگ سالم‌سازی شود، قطعاً عده‌ای نمی‌توانند به مطامعشان برسند و صدایشان درمی‌آید. بعضی حتی قبل از اینکه برنامه‌های دولت جدید در حوزه فرهنگ را ببینند، فریادشان را کشیدند و بی‌ادبانه و با توهین اعتراضشان را مطرح کردند. مشخص است که اینها چیزی را از دست می‌دهند و تا به حال سر چه سفره‌هایی نشسته بودند اما همه دغدغه ما رساندن تغذیه سالم به این مردم مظلوم است.

گفت‌وگو

علی قوی‌تن در گفت‌وگو با «جوان»:

اکران آنلاین «رؤیای سهراب» امنیت لازم دارد

مدت‌هاست فیلم زندگی سهراب سپهری با عنوان «رؤیای سهراب» آماده اکران است ولی شرایطی برای اکران سینما پیش رویمان وجود ندارد و هیچ امنیتی هم در اکران آنلاین وجود ندارد.

علی قوی‌تن، کارگردان «رؤیای سهراب» با بیان این مطلب به «جوان» گفت: به دنبال برنامه‌ریزی برای اکران «رؤیای سهراب» بودیم که موج‌های مختلف کرونا پشت سر هم آمد و مدام سینماها را تحت تأثیر قرار داد و این شد که فیلم اکران نشد. قوی‌تن ادامه داد: پیشنهاد اکران آنلاین را برای «رؤیای سهراب» دادند ولی دورنمای خوبی در اکران آنلاین وجود نداشت، چون هیچ تضمینی بابت امنیت اکران آنلاین نمی‌دهند و همان روز اول اکران، فیلم‌ها قاچاق می‌شود. این کارگردان تأکید کرد: نمی‌دانم چرا هیچ تلاش جدی برای جلوگیری از قاچاق فیلم‌ها در اکران آنلاین صورت نمی‌گیرد تا اکران آنلاین قوت بگیرد و بتواند روی پای خودش بایستد. انگار دوست دارند که فیلم‌ها در اکران آنلاین بازگشت سرمایه نداشته باشند و برای همین است که در این دو سال کرونایی هیچ تمهیدات جدی‌ای برای مقابله با اکران آنلاین اندیشیده نشد.

علی قوی‌تن افزود: دولت باید امنیت اکران آنلاین را برقرار کند، نمی‌شود که فیلم‌ها در پلت‌فرم‌ها به امان خدا رها شوند و سریع قاچاق شوند و از شبکه‌های ماهواره‌ای و بساط دستفروش‌ها، سربرآورند. با شرایط فعلی چاره‌ای نداریم جز اینکه «رؤیای سهراب» را نگه داریم تا شرایط برای اکران در سینماها فراهم شود.

کارگردان «آدمک‌ها» و «سرود تولد» گفت: به نظر می‌رسد دوران تازه مدیریتی در سینما باید با نوعی تصمیم‌گیری‌های به‌روز برای حل مشکلات همراه باشد. الان که بحث بر سر نظارت ساترا یا ارشاد بر پلت‌فرم‌ها بالا گرفته است، بیایند و بگویند چه کسی و کدام نهاد برنامه واقعی برای ایجاد امنیت اکران آنلاین دارد؟

قوی‌تن گفت: اینکه فقط خواستار دریافت نظارت بر پلت‌فرم‌ها باشیم بدون اینکه آنها را به سمت ایجاد امنیت بالای عرضه سوق دهیم، فایده‌ای ندارد. ساترا و ارشاد قبل از هر چیز بیایند و بگویند برای ایجاد امنیت اکران آنلاین چه کرده‌اند و اصلاً برنامه‌ای برای حذف قاچاق مجازی دارند یا نه؟

کارگردان «آفتاب مهتاب زمین» در ادامه عنوان کرد: روزبه‌روز بیشتر به پلت‌فرم‌های قوی برای اکران آنلاین نیازمندیم ولی آنچه می‌بینیم غلبه فقط یکی‌دو پلت‌فرم است که آنها هم فقط به دنبال سریال‌سازی هستند، بی‌هرگونه توجه به امنیت پلت‌فرم‌ها! آخر دست‌کم یک‌سوم هزینه تولید سریال را صرف ارتقای امنیت پلت‌فرم کنند نه اینکه کاملاً قاچاق مجازی را به صورت غیررسمی، به رسمیت بشناسند و راحت بگویند نمی‌شود کاری کرد.

نشر

«امواج اراده‌ها» به چاپ چهارم رسید

چاپ چهارم کتاب «امواج اراده‌ها»؛ خاطراتی از توان و اراده ایرانی به سمت خودکفایی و پیشرفت به چاپ چهارم رسید.

چاپ چهارم کتاب «امواج اراده‌ها»؛ خاطراتی از توان و اراده ایرانی به سمت خودکفایی و پیشرفت به همت انتشارات «راه یار» منتشر و راهی بازار نشر شد.

«امواجِ اراده‌ها» دستچینی از خاطرات است که به روایت گوشه‌ای از دستاوردها و پیشرفت‌های درخشان انقلاب اسلامی می‌پردازد و می‌خواهد به ما بگوید از چه راهی آمده‌ایم و کجا ایستاده‌ایم و به کدام سو باید برویم.

تمام خاطرات مستندی که پیشرفت‌ها و دستاوردها را اثبات می‌کردند، لابه‌لای خبرها و تحلیل‌های روزمره و کلیشه‌ای گم شده بودند و پیداکردن و بیرون کشیدن آنها کار سخت و البته مهمی به نظر می‌رسید. خاطرات فراوان و متنوع بودند. گاهی جنسشان نظامی بود و گاهی هسته‌ای، گاهی پزشکی و گاهی صنعتی، گاهی حرف از فناوری‌های دانش‌بنیان به میان می‌آمد و گاهی هم مدیریت و دیپلماسی. هرچند خاطرات گردآوری شده تمام آنچه باید نیست اما به قدر وسع، تلاش کردیم تا مجموعه متنوعی از خاطرات را جمع‌آوری و بازنویسی کنیم تا با مرور آنها، اندک حسی به اراده و توانمندی مردان و زنان این سرزمین پیدا کنیم و راه رسیدن به حقایق برایمان هموارتر شود.

کتاب «امواج اراده‌ها» به دلیل آنکه سعی در تقویت خودباوری و بیان خاطراتی مستند از دستاوردها و پیشرفت‌های درخشان ایران اسلامی دارد، محور شانزدهمین دوره پویش مطالعاتی روشنا هم قرار گرفته است و علاقه‌مندان با تهیه آن می‌توانند در این پویش کتابخوانی شرکت کنند.

ادبیات

نظر مرتضی سرهنگی درباره صدور آثار دفاع مقدس

باید کیفیت ادبیات جنگ و ترجمه را بالاتر ببریم

ما با کمبود محتوا مواجه نیستیم، با کمبود آثاری مواجهیم که دنیا ترجمه آن را بپسندد.

مرتضی سرهنگی، نویسنده و پژوهشگر ادبیات دفاع مقدس با بیان این مطلب به تسنیم گفت: ادبیات جنگ در همه جای دنیا، ادبیات جهانی است و همه دوست دارند بدانند که دیگران در شرایط سخت، چطور دوام آورده‌اند. ترجمه در حوزه ادبیات جنگ رونق و خواهان زیادی در جهان دارد، آنها هم می‌خواهند بدانند که دیگران در شرایط بحرانی چطور مواجه شدند و دوام آوردند، این موضوع در جنگ‌های دفاعی مانند جنگ ما، پررنگ‌تر دیده می‌شود.

سرهنگی ادامه داد: انسانی‌ترین گونه ادبیات جنگ، خاطرات اسرای جنگی است. خاطرات اسیران ایرانی با حدود ۳۶۰ عنوان منتشر شده است. این ترجمه باید صورت بگیرد. قوانینی که در ارتش ما برای اسرای عراقی وضع شد، انسانی‌تر و فراتر از کنوانسیون ژنو بود که چهار سال پس از اتمام جنگ جهانی دوم نوشته شد. قوانینی که ما بر اساس آن اسیرداری کردیم، پیشرفته‌تر و انسانی‌تر از قوانین بین‌المللی بود و باید این امر گفته شود. وی در پاسخ به این سؤال که با وجود آنکه مراکز مختلفی در حوزه ترجمه فعالیت می‌کنند، اما تعداد آثار ایرانی ترجمه شده، به‌ویژه آثار دفاع مقدس و خاطرات جنگ تحمیلی، چندان چشمگیر نیست. چرا «نهضت ترجمه» که مدنظر رهبر معظم انقلاب بوده، هنوز شکل نگرفته است، اینگونه اظهارنظر کرد: جنگ دو دستور زبان دارد؛ نخست دستور زبان عصر جنگ است که تبلیغی، شورانگیز و حماسی است، چون وظیفه‌اش روحیه‌بخشی به مردم است تا در آن شرایط دوام بیاورند، به این دستور، دستور زبان «تبلیغی» می‌گویند که مخصوص عصر جنگ است اما ما دستور زبان دیگری هم به نام دستور زبان «تعقلی» نیز داریم که مخصوص دوران پس از جنگ است. تبلیغ با تعلق متفاوت است. ما چه بخواهیم و چه نخواهیم، تبلیغ با مبالغه توأم است، حتی درباره کالای بازرگانی. آنچه در دنیا خریدار ندارد، دستور زبان تبلیغی است که گاه آنها را ترجمه می‌کنیم و گاه نه. اگر ترجمه کنیم، چون دستور زبان تبلیغی است، چندان مورد توجه قرار نمی‌گیرد، اگر برویم به سمت کتاب‌های تعقلی، مخاطب خود را پیدا خواهد کرد. اگر بتوانیم در جهان تعقلی صحبت کنیم، خریدار وجود دارد، اما در غیر این صورت فقط مشتری این آثار خودمان خواهیم بود.

سرهنگی توضیح داد: در حال حاضر در حوزه ترجمه چند مرکز مشغول فعالیت است. آنها هم به دنبال پیدا کردن آثاری هستند که در کشورهای دیگر خریدار داشته باشد، این دست از آثار در حال حاضر کم است. ما با کمبود محتوا مواجه نیستیم، با کمبود آثاری مواجهیم که دنیا ترجمه آن را بپسندد. ما کالای خوب تولید کنیم، خودش جای خود را در بازارهای جهانی پیدا خواهد کرد. باید کیفیت ادبیات جنگ و ترجمه را بالاتر ببریم.

پیشخوان Pishkhan.com