آرمان ملی

روزنامه صبح ایران

شماره ۱۱۷۳

شنبه ۱۳ • ۰۹ • ۱۴۰۰

۲۸ ربیع‌الثانی ۱۴۴۳

۰۴ دسامبر ۲۰۲۱

قیمت ۴۰۰۰ تومان

armanmeli.ir

«آرمان ملی» از حمایت دولت‌های دوازدهم و سیزدهم از آسیب‌دیدگان کرونا گزارش می‌کند:

قدم عملی رئیس جمهور برای آسیب‌دیدگان کرونا

یک وکیل دادگستری: تساهل و تسامح و غفلت در روند مدیریت کرونا قابل تعقیب کیفری است

صفحه ۹

وضعیت استانداران در دولت رئیسی چگونه است؟

استانداران؛ کوچ کرده از دستگاه نظامی یا قضایی

آرمان ملی: تا امروز استانداران سید ابراهیم رئیسی در ۲۹ استان انتخاب شدند. بخش عمده آنها در روزها و هفته‌های گذشته انتخاب شده بودند و چند نفر باقیمانده هم در روزهای اخیر انتخاب شدند؛ هرچند در دو استان کرمان و کرمانشاه هنوز استانداران دولت روحانی ...

صفحه ۳

«آرمان ملی» از وعده رشد اقتصادی همگام با اصلاحات بودجه‌ای گزارش می‌کند:

رشد ۸ درصدی روی کاغذ بدون پشتوانه

آرمان ملی: بودجه سال ۱۴۰۱ در حالی این هفته به مجلس ارسال خواهد شد که به گفته رئیس سازمان برنامه و بودجه با تغییرات گسترده‌ای که در آن شده نه تنها کسری بودجه‌ای در سال آینده ...

صفحه ۴

«آرمان ملی» از اعتراض دوباره معلمان گزارش می‌کند:

رتبه‌بندی معلمان کلاف سردرگم دولت و مجلس

آرمان ملی: موضوع رتبه‌بندی معلمان و افزایش حقوق معلمان نسبت به اعضای هیات علمی، قرار نیست که به اتمام برسد. پس از اینکه این طرح در ۹ آبان به‌دلیل مسائل و بار مالی که بر دوش دولت می‌گذارد و ابهامی که در ماده ۴ این لایحه وجود داشت، بار دیگر لایحه برای رفع ...

صفحه ۹

روایت «آرمان ملی» از درخواست برخی نمایندگان مجلس؛

مدیران دوتابعیتی حذف شوند

● حذف مدیران دوتابعیتی در این دولت هم، باید پیگیری شود

صفحه ۲

محمد سلامتی در گفت‌وگو با «آرمان ملی»:

رئیسی رای «اکثریت» را پشت سر خود بیاورد؛ با شجاعت

هر بحرانی -به طور جداگانه- در سرنوشت کشور تعیین کننده است

صفحات ۶ و ۷

عکس: آرمان ملی / حجت سپهوند

«آرمان ملی» آخرین روز مذاکرات وین در بخش نخست را بررسی می‌کند

بازگشت به پایتخت‌های تردید

باقری: منتظر پاسخ حقوقی طرف‌ها به پیشنهادهای ارائه شده هستیم

صفحه ۳

علیرضا بیکدلی تحلیلگر مسائل قفقاز:

ایران در سیاست «عدم تغییر مرزها» هیچگاه تردید نداشته است

صفحه ۷

مسعود روشن پژوه مجری نوستالژی ایرانی‌ها در گفت‌وگو با «آرمان ملی»

تلویزیون را نباید با فضای مجازی مقایسه کرد

صفحات ۵ و ۶

پشخوان Pishkhan.com

سخن روز

مذاکرات وین و راهکاری پیش رو

حسن هانی‌زاده

تحلیلگر مسائل بین‌الملل

در مذاکرات اخیر وین که از هشتم آذرماه آغاز شده یکسری پیشرفت‌هایی در حوزه‌های قانونی و حقوقی صورت گرفته اما در حوزه فنی یک سلسله ابهاماتی برای طرف اروپایی وجود دارد. با توجه به اینکه مذاکرات از شفافیت بالایی برخوردار هست و تیم مذاکره‌کننده در کمیته‌های مختلف حقوقی و قانونی، سیاسی و فنی و اقتصادی تشکیل شده، این ...

همین صفحه

یادداشت ۱

جهش جغرافیایی سریع اُمیکرون از آفریقا تا امارات

حمیدرضا جماعتی

دبیر کمیته علمی کشوری مقابله با کرونا

در شرایطی چند روز پیش، امارات متحده عربی، اولین ابتلا به ویروس جهش یافته کرونا «اُمیکرون» تایید کرد که حال این ویروس از رگ کردن به ایران نزدیک‌تر است. سرایت‌زایی « اُمیکرون »، آنقدر زیاد است که تنها در ۴۸ساعت، سازمان جهانی بهداشت، این سویه را به‌عنوان یک واریانت نگران‌کننده، معرفی کرد...

همین صفحه

یادداشت ۲

سقوط لیر ترکیه و درس‌هایی که باید بیاموزیم

محمد طبیبیان

استاد دانشگاه

اخیراً نرخ لیر ترک نسبت به دلار به شدت کاهش یافته است. از حدود ۸/۵ لیر در مقابل یک دلار به ۱۳ لیر طی سه ماه. این کاهش ارزش تشدید شده است، بعد از این که رجب طیب اردوغان اعلام کرد به هیچ وجه موافق افزایش نرخ بهره نبوده و نیست. اکنون نرخ تورم در ترکیه حدود بیست درصد است. برای کنترل تورم و کاهش ارزش پول ...

همین صفحه

جهش جغرافیایی سریع اُمیکرون از آفریقا تا امارات

حمیدرضا جماعتی

دبیر کمیته علمی کشوری مقابله با کرونا

در شرایطی چند روز پیش، امارات متحده عربی، اولین ابتلا به ویروس جهش یافته کرونا «اُمیکرون» تایید کرد که حال این ویروس از رگ کردن به ایران نزدیک‌تر است. سرایت‌زایی «اُمیکرون »، آنقدر زیاد است که تنها در ۴۸ساعت، سازمان جهانی بهداشت، این سویه را به‌عنوان یک واریانت نگران‌کننده، معرفی کرد. چرا که بررسی‌ها نشان می‌دهد بیش از ۵۰نوع جهش در این ویروس وجود دارد و حدود ۳۰جهش آن در پروتئین اسپایک رخ داده است. این مساله باعث سرایت زیاد و چسبیدن بسیار قوی‌تر ویروس به سلول‌ها و تکثیر بیشتر آن شده است. این وضعیت نگرانی زیادی در کشورهای مختلف و در میان متخصصان دنیا ایجاد کرده، برخی کشورها در مواجهه با موارد مثبت گزارش شده از شیوع این بیماری، محدودیت‌هایی را درنظر گرفته‌اند اما تصمیم‌گیری درباره اینکه در کشور خودمان هم پیش از شیوع بیماری باید محدودیت‌های مشابه درنظر گرفته شود برعهده ستاد اجرایی کروناست. از نظر کمیته علمی کرونا با توجه به سرایت و تکثیر بیشتر ویروس در داخل بدن، همچنین گستردگی و گرفتاری‌ای که در ابتلای افراد به‌وجود می‌آورد، به‌نظر می‌رسد چاره‌ای جز اعمال محدودیت‌های کرونایی وجود نداشته باشد. البته تکثیر ویروس به تازگی رخ داده و مطالعات درباره اینکه اومیکرون می‌تواند باعث افزایش ...

ادامه صفحه ۹

تخم طلای توافق دوباره شفک می‌شود

احمد زیدآبادی

روزنامه‌نگار و فعال سیاسی

اگر می‌خواهیم تخم طلای برجام به دست بیاید و شفک هم نشود باید توسط جریان اصولگرا و جریان قدرت انجام شود. چون توافقی که اصولگرایان امضا کنند بسیار محکم‌تر از توافق دولت روحانی است. معتقدم حتی اگر این توافق امضا شود رئیس جمهور بعدی آمریکا هم نمی‌تواند آن را شفک کند و توافق را به هم بزند. البته فعلا معلوم نیست حزب جمهوریخواه و دونالد ترامپ در انتخابات سال ۲۰۲۴ پیروز شوند، اما حتی اگر این جریان و ترامپ پیروز انتخابات باشند این توافق به هم نخواهد خورد. چون این بار بر هم زدن توافق و خروج از برجام تبعات گسترده سیاسی و دیپلماتیک برای آمریکا در پی خواهد داشت. به هر حال در مذاکرات وین، ایالات متحده هم سعی دارد منفعت مشترکی از دل توافق احتمالی به دست بیاورد. بنابراین اگر این منفعت مشترک برای آمریکا در توافق جدید تعریف شود سبب خواهد شد که پیامدهای انجام این توافق همه ابعاد سیاست خارجی ایران و آمریکا را تحت الشعاع خود قرار دهد. از این جهت هر دولت دیگری هم در آمریکا روی کار بیاید همانند سال ۹۷ راه ساده و بدون چالشی برای خروج مجدد از توافق نخواهد داشت. در عین حال طبیعی است که دولت بایدن نمی‌تواند ضمانتی برای عدم خروج مجدد ایالات متحده از برجام بدهد، اما آنچه که ضمانت عدم خروج آمریکا از برجام خواهد شد تعریف منافع مشترک در توافق جدید خواهد بود. یعنی ستون این توافق به صورت محکم در زمین کاشته می‌شود و دیگر مانند برجام دولت روحانی ضعیف نخواهد بود. چون یک طرف امضا کننده آن اصولگرایان و جریان قدرت در داخل کشور است. در این بین تنها اسرائیلی‌هاست که امکان دارند شلوغ بازی در بیاورند. با این حال اگر این توافق حاصل شود و حالت اجرائی به خود بگیرد تل آویو هم در نهایت مجبور خواهد شد با مفاد آن همراهی بکند، خصوصا آن که دولت ائتلافی و شکننده در اسرائیل روی کار است و امکان دارد هر کدام از اجزای این دولت ائتلافی با این توافق احتمالی همراهی کنند. اگر این توافق جدید امضا شود چنان مسیر دیپلماسی و سیاست خارجی را تحت الشعاع قرار خواهد داد که دیگر چیزی به نام برجام پلاس وجود نخواهد داشت. چون به دنبال حصول این توافق پرونده‌های مربوط به برجام پلاس به صورت اتوماتیک در دستور کار مذاکرات قرار خواهد گرفت. یعنی اگر این توافق انجام شود نیم نگاهی به مسائل مربوط به برجام پلاس هم شده است. پس قرار نیست مذاکرات و تواق جدید محدود به هسته ای باشد و بعد از آن پرونده های دیگر هم مورد مذاکره قرار گیرد. البته در این بین امکان دارد روس‌ها و چینی‌ها نقش جدی بر عهده بگیرند. چون این دو بازیگر برنامه‌های جدی برای مسائل منطقه‌ای دارند. ضمن اینکه پکن و مسکو سعی می‌کنند همه طرف‌ها راضی کنند. لذا تاکید می کنم اساساً امضای این توافق ایران را وارد یک دوره جدید می کند که مجبور است با برخی از این سیاست های فعلی خود خداحافظی کند. اگر تهران باید با ذهنیتی غیر از این وارد مذاکرت شود و مذاکرات به توافق هم منجر شود این توافق احتمالی یک روز هم دوام نمی آورد، اینگونه تخم طلای توافق دوباره شفک می‌شود.

مذاکرات وین و راهکاری پیش رو

حسن هانی‌زاده

تحلیلگر مسائل بین‌الملل

مذاکرات پیرامون بازگشت به برجام از ۸ آذر مجددا از سر گرفته شده است. پذیرش بازگشت به میز مذاکره پس از چند ماه تاخیر و تعلل از سوی دولت رئیسی در هر حال یک قدم مثبت تلقی می‌گردد. اما اینکه انتظار داشته باشیم این مذاکرات به سرعت به نتیجه مطلوب برسد شاید نسبت چندانی با واقعیت‌های موجود و پیش رو نداشته باشد. همچنان سیاست حکومت جمهوری اسلامی ایران در قبال برنامه هسته‌ای چندان روشن به نظر نمی‌رسد. در واقع برنامه هسته‌ای ایران از ابتدا یعنی از زمان شروع آن در در اوایل دهه ۶۰ میلادی با ابهامات قابل توجهی روبه‌رو بوده و اجتماعی در کشور پیرامون اهداف و ساختار آن وجود نداشته است. کارشناسان وقت سازمان برنامه و بودجه کشور بر این باور بودند که این برنامه بلندپروازانه هسته‌ای حکومت پهلوی فقط در صورت داشتن مقاصد غیر اقتصادی می‌تواند قابل توجیه باشد. برنامه‌ای که قرار بود در سال ۲۰۰۰، بالغ بر ۲۰۰۰۰ مگاوات یعنی حدودا ۲۰درصد برق مورد نیاز کشور را در افق مدنظر تامین نماید. در سال ۱۹۸۰ نیروگاه دوقلوی بوشهر ۲۰۰۰ مگاوات برق وارد شبکه کشور نماید اما با وقوع انقلاب یکسره برای مدتی کنار گذاشته شد و در سال ۱۳۶۴ بنا به توجیهاتی متفاوت مجددا از سر گرفته شد. اکنون پس از حدود ۶۰ سال و گذشت ۲۱ سال از افق زمانی آن تنها موفق به راه اندازی یک نیروگاه کمتر از هزار مگاوات با مدیریت و تکنولوژی روسی شده است. نیروگاهی که طبق یکی از گزارشات وزارت نیروی ایران حداقل ده میلیارد هزینه آن شده است. در حالی طبق برآوردها برای ساخت یک نیروگاه هسته‌ای مشابه آن چیزی حدود ۲ میلیارد دلار حداکثر باید هزینه می‌گردید. طبق همان گزارش با اعتبار ده میلیارد دلار امکان ساخت ۲۰ نیروگاه گازی ۵۰ مگاواتی در کشور بدون هزینه های جانبی آن و هزینه فرصت‌های از دست رفته برنامه هسته‌ای ایران ممکن بود. با این حال اگر هزینه‌های برنامه هسته‌ای به این مقدار محدود شده و به هدف موردنظر خود می رسید شاید قابل توجیه بود، اما طبق برآوردهای موجود حدس زده می‌شود هزینه‌های برنامه هسته‌ای ایران برای کشور باید چیزی بین یک و نیم تا دو تریلیون دلار ارزیابی نمود. به نظر می‌رسد ارزیابی اولیه کارشناسان وقت سازمان برنامه و بودجه چندان دور از واقعیت نبوده است. در واقع ریشه سوء تفاهمات موجود قدرت‌های خارجی نسبت به برنامه هسته‌ای به همین امر توجیه اقتصادی نداشتن برمی‌گردد. موضوعی که مواضع ناهمگون مقامات کشور و ساختار برنامه هسته‌ای آن را هرچه بیشتر به این سوء تفاهمات دامن زده و زمینه ساز رفتن برنامه پرونده هسته‌ای ایران شورای امنیت ، صدور قطعنامه‌های الزام آور بر پایه بند ۴۱ فصل هفتم منشور سازمان ملل متحد و برقراری تحریم های بی‌سابقه بین‌المللی، چندجانبه و آمریکایی گردید. توافق برجام راه‌حل میانه‌ای بود که از طریق مصالحه بین ایران و قدرت‌های بزرگ بین‌المللی طی مدت ۸ سال این اطمینان حاصل شود که برنامه هسته‌ای ایران صرفا یک برنامه صلح‌آمیز است و هدف‌های علمی، پژوهشی و نهایتا اقتصادی دارد. همچنین این توافق در خلأ و بدون توجه سایر موارد مورد اختلاف ایران و...

ادامه صفحه ۲

سقوط لیر ترکیه و درس‌هایی که باید بیاموزیم

محمد طبیبیان

استاد دانشگاه

اخیراً نرخ لیر ترک نسبت به دلار به شدت کاهش یافته است. از حدود ۸/۵ لیر در مقابل یک دلار به ۱۳ لیر طی سه ماه. این کاهش ارزش تشدید شده است، بعد از این که رجب طیب اردوغان اعلام کرد به هیچ وجه موافق افزایش نرخ بهره نبوده و نیست. اکنون نرخ تورم در ترکیه حدود بیست درصد است. برای کنترل تورم و کاهش ارزش پول روسای بانک مرکزی قصد افزایش نرخ بهره را داشته اند و رجب طیب اردوغان، رئیس جمهوری ترکیه تاکنون سه رئیس بانک مرکزی را برکنار کرده است چون با نظر او در مورد نرخ بهره موافق نبوده‌اند. درس یکم، در ترکیه هم تورم یک پدیده پولی است. درس دوم، برای کنترل نرخ تورم نرخ بهره باید افزایش یابد. شاید به یاد داشته باشید که در کشور ما هم برخی استدلال می کنند، با افزایش نرخ بهره هزینه تولید افزایش می‌یابد و تورم تشدید می شود. این‌ها در سطح همان‌هایی هستند که فکر می کنند خورشید گرد زمین می‌چرخد. درس سوم، چون تورم یک پدیده پولی است لاجرم کنترل تورم کشیدن اهرم های پولی را لازم می کند. این هم، به هر شکل انجام شود نرخ بهره را بالا می‌برد. درس چهارم، اردوغان دستور داده است در مورد افزایش نرخ ارزهای خارجی بر رسی شود و مسبب شناسی شود. اما تورم یعنی کاهش ارزش پول، یعنی افزایش قیمت ارزهای بین المللی کم و بیش با ثبات تر. پس تورم با دستور و پیگرد ارز فروش‌ها و غیره علاج نمی‌شود. درس پنجم، یک وقتی مرحوم میلتون فریدمن گفته بود که تورم فقط یک یگانه مسئله اقتصادی نبوده است و نشان دهنده وجود فقط یک مشکل در یک موضع و محل از بدنه اقتصاد نیست. بلکه نشان از یک بیماری عمومی اقتصاد و در واقع سوء مدیریت عمومی اقتصاد است. با توجه به این نکته بهتر می‌توان گرفتاری اقتصادی ترکیه را درک کرد.

دشواری‌های بازگشت به برجام

قاسم محبعلی

تحلیلگر مسائل بین‌الملل

مذاکرات پیرامون بازگشت به برجام از ۸ آذر مجددا از سر گرفته شده است. پذیرش بازگشت به میز مذاکره پس از چند ماه تاخیر و تعلل از سوی دولت رئیسی در هر حال یک قدم مثبت تلقی می‌گردد. اما اینکه انتظار داشته باشیم این مذاکرات به سرعت به نتیجه مطلوب برسد شاید نسبت چندانی با واقعیت‌های موجود و پیش رو نداشته باشد. همچنان سیاست حکومت جمهوری اسلامی ایران در قبال برنامه هسته‌ای چندان روشن به نظر نمی‌رسد. در واقع برنامه هسته‌ای ایران از ابتدا یعنی از زمان شروع آن در در اوایل دهه ۶۰ میلادی با ابهامات قابل توجهی روبه‌رو بوده و اجتماعی در کشور پیرامون اهداف و ساختار آن وجود نداشته است. کارشناسان وقت سازمان برنامه و بودجه کشور بر این باور بودند که این برنامه بلندپروازانه هسته‌ای حکومت پهلوی فقط در صورت داشتن مقاصد غیر اقتصادی می‌تواند قابل توجیه باشد. برنامه‌ای که قرار بود در سال ۲۰۰۰، بالغ بر ۲۰۰۰۰ مگاوات یعنی حدودا ۲۰درصد برق مورد نیاز کشور را در افق مدنظر تامین نماید. در سال ۱۹۸۰ نیروگاه دوقلوی بوشهر ۲۰۰۰ مگاوات برق وارد شبکه کشور نماید اما با وقوع انقلاب یکسره برای مدتی کنار گذاشته شد و در سال ۱۳۶۴ بنا به توجیهاتی متفاوت مجددا از سر گرفته شده است. در حالی طبق برآوردها برای ساخت یک نیروگاه هسته‌ای مشابه آن چیزی حدود ۲ میلیارد دلار حداکثر باید هزینه می‌گردید. طبق همان گزارش با اعتبار ده میلیارد دلار امکان ساخت ۲۰ نیروگاه گازی ۵۰ مگاواتی در کشور بدون هزینه های جانبی آن و هزینه فرصت‌های از دست رفته برنامه هسته‌ای ایران ممکن بود. با این حال اگر هزینه‌های برنامه هسته‌ای به این مقدار محدود شده و به هدف موردنظر خود می رسید شاید قابل توجیه بود، اما طبق برآوردهای موجود حدس زده می‌شود هزینه‌های برنامه هسته‌ای ایران برای کشور باید چیزی بین یک و نیم تا دو تریلیون دلار ارزیابی نمود. به نظر می‌رسد ارزیابی اولیه کارشناسان وقت سازمان برنامه و بودجه چندان دور از واقعیت نبوده است. در واقع ریشه سوء تفاهمات موجود قدرت‌های خارجی نسبت به برنامه هسته‌ای به همین امر توجیه اقتصادی نداشتن برمی‌گردد. موضوعی که مواضع ناهمگون مقامات کشور و ساختار برنامه هسته‌ای آن را هرچه بیشتر به این سوء تفاهمات دامن زده و زمینه ساز رفتن برنامه پرونده هسته‌ای ایران شورای امنیت ، صدور قطعنامه‌های الزام آور بر پایه بند ۴۱ فصل هفتم منشور سازمان ملل متحد و برقراری تحریم های بی‌سابقه بین‌المللی، چندجانبه و آمریکایی گردید. توافق برجام راه‌حل میانه‌ای بود که از طریق مصالحه بین ایران و قدرت‌های بزرگ بین‌المللی طی مدت ۸ سال این اطمینان حاصل شود که برنامه هسته‌ای ایران صرفا یک برنامه صلح‌آمیز است و هدف‌های علمی، پژوهشی و نهایتا اقتصادی دارد. همچنین این توافق در خلأ و بدون توجه سایر موارد مورد اختلاف ایران و جهان خارج صورت نگرفته بود بلکه در مقدمه آن صراحتا اشاره شده است که اجرای کامل برجام به بهبود صلح و ثبات منطقه و جهان یاری خواهد رسانید. در واقع پاشنه آشیل برجام همانا به سیاست جدا سازی آن از سایر بحران های امنیتی منطقه خاورمیانه باز می گردد که امنیت و ثبات جهان را مستقیم یا غیرمستقیم تحت تاثیر قرار می‌دهند. مخالفان داخلی و منطقه‌ای اوباما به دلیل نادیده گرفته شدن خواسته‌های امنیتی آنان در قبال ایران و محدود شدن توافق برجام صرفا به برنامه هسته‌ای آن را مورد انتقاد قرار داده و ناکافی دانستند و وجهه همت خود را بر به شکست کشاندن آن قرار دادند. می‌توان گفت دولت اوباما توافق برجام را نه یک توافق کامل و دائمی بلکه هدفش از توافق ایجاد تاخیر زمانی یک ساله در آنچه نقطه عبور و قرار گرفتن برنامه هسته‌ای ایران در آستانه تولید سلاح هسته‌ای و داشتن زمان کافی برای مقابله با آن بوده است. تلقی طرف ایرانی نیز از مذاکرات هسته‌ای و توافق برجام بنا آنچه نرمش قهرمانه خوانده شد رسیدن به یک توافق موقت و بنا به شرایط اقتصادی دشوار اقتصادی ناشی از تحریم‌ها و گرفتن نفس بوده است، اما مخالفان داخلی برجام و کسانی که هدف‌های استراتژیک و نه لزوما اقتصادی از برنامه هسته‌ای داشتند اجرای برجام را در تقابل با امیال خویش یافتند و به مخالفت با اجرای آن پرداختند. حاصل آنکه برجام از همه سو مورد تهاجم قرار گرفت و با خروج ترامپ از آن به محاق رفت.

یادداشت‌های آرمان ملی

سرمقاله: فریدون مجلسی

عزم طرف‌های برجام برای توافق — صفحه ۲

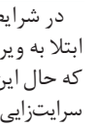

کامران ندری

ایرادات حذف صفر از پول ملی — صفحه ۲

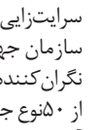

حسین نحوی‌نژاد

شهرداری ناآشنا با نیازهای معلولان — صفحه ۹

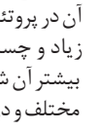

دکتر ضیاعربشاهی

وضعیت روحی پرسپولیس بهتر است — صفحه ۱۱

گفت‌وگوهای آرمان ملی

نصرت‌ا... تاجیک:

کاهش تعهدات- پایبندی به برجام؛ اهرم موثر ایران — صفحات ۶ و ۷

محمدرضا زادمهر:

اهمیت دربی مربیان را محتاط می‌کند — صفحه ۱۱

آرمان ملی
armanmeli.ir
سال پنجم
شماره ۱۱۷۳
شنبه
۱۳ • ۰۹ • ۱۴۰۰
۲۸ ربیع الثانی ۱۴۴۳/ ۰۴ دسامبر ۲۰۲۱

سرمقاله

عزم طرف‌های برجام برای توافق

فریدون مجلسی
تحلیلگر مسائل بین‌الملل

سال‌های متمادی است که با ادبیات مذاکره آشنا هستیم و ۱۸ سال مذاکره برای نرسیدن به توافق بوده است. ۱۸ سال مذاکره در یک نوبت بعد از یک هیجان عمومی و انتظار عامه مردم به این موضوع خاتمه داده شده و تحریم، جدایی از عرصه بین‌المللی منجر به برجام شد که عمر کوتاهی داشت و با لنگه کفش از آن استقبال شد و در مقابل این توافق جبهه گرفته شد و به آتش کشیده شد. حال امروز برخی از افرادی که بعضا همان رویکرد را نمایندگی می‌کردند می‌گویند که می‌خواهیم با مذاکرات تحریم‌ها را برداریم. البته اینکه ایران برای رسیدن به توافق آمادگی دارد، طبیعی است و همه تمایل دارند که تحریم‌ها برداشته شود و آزادی عمل اقتصادی و مالی پیدا کنیم و در واقع استقلال اقتصادی خود را پس بگیریم. حال این سوال پیش می‌آید که همه این امور با چه شرایطی پدید خواهد آمد؟ این شرایط است که اتفاقاتی را رقم زده تا ایجاد توافق بین طرفین مقداری مشکل شود. به عبارت دیگر در این شرایط باید تعاملی دیپلماتیک صورت بگیرد و ریشه‌های مذاکرات و تحریم‌های اولیه که منجر به تشدید آنها شد، شناسایی شود و به درمان آن بپردازند. به نظر می‌رسد تا مسائل منطقه‌ای ایران حل و فصل نشود و یک نوع ترک مخاصمه در منطقه انجام نشود، هیچ نوع توافق موثری در مورد برجام امکان‌پذیر نخواهد بود. برای اینکه همین اتفاقات در منطقه بود که موجب شد ایران تحریم شود و به برجام تن دهد و سپس طرفین برجام را نادیده بگیرند و مسائل حفظ صلح و امنیت بین‌الملل که در مقدمه برجام آمده نادیده انگاشته شود. اکنون اگر چنانچه راجع به آن بحث تفاهمی صورت بگیرد در آن زمان ایران می‌تواند همچنان در راستای روابط صلح آمیز بین‌المللی عمل کند. البته اینکه امروز همه طرف‌های برجام برای احیای این توافق پیشقدم شده‌اند و از عزم خود برای به نتیجه رساندن مذاکرات می‌گویند خود بسیار تاثیر گذار است. چرا برخی که تا دیروز مخالف برجام و مذاکره بودند اکنون خود دولت را در اختیار دارند و از مذاکره و توافق می‌گویند که این خود قدم بزرگی است. وقتی اینها خودشان دولت را در اختیار دارند متوجه می‌شوند که دولت‌ها در برابر ملت خودشان متعهد و مسئولند و وظایفی بر عهده دارند و این وظایف هزینه دارد و این هزینه‌ها نیز از محل بودجه کشور تامین می‌شود، اگر بخواهند بودجه را نیز بی‌اعتبار کنند ایجاد تورم می‌کند و تورم موجبات نارضایتی را فراهم می‌کند. در نتیجه اکنون بایستی با موضع جدید توام با منطق بیشتری روبه‌رو شوند و به دنبال حل مسائلی باشند که هم وضعیت دولت را مستحکم کند و هم ملت ایران را از این شرایط نجات دهد.

یادداشت

ایرادات حذف صفر از پول ملی

کامران ندری
اقتصاددان

حذف ۴ صفر از پول ملی هیچ تاثیری در زندگی مردم ندارد بلکه فقط روابط بین بانکی تسهیل می‌شود. حذف ۴ صفر از پول ملی از لحاظ آسان سازی معاملات در بازار بورس و سایر بازارها که پول‌های بزرگی در آن‌ها رد و بدل می‌شود حائز اهمیت است، اما به لحاظ اقتصادی تفاوتی در روند اقتصادی کشور ایجاد نمی‌کند. حذف صفر از پول ملی، هیچ یک از متغیرهای کلیدی اقتصاد کشور را مانند نرخ تورم و رشد اقتصادی در کشور را تحت تاثیر قرار نمی‌دهد بنابراین این لایحه کمترین تاثیری بر نرخ تورم ندارد و در کوتاه مدت و بلند مدت نمی‌تواند تغییری در نرخ تورم از نوع کاهشی آن برای تامین معیشت مردم ایجاد کند. همچنین حذف ۴ صفر از پول ملی به هیچ وجه موجب رشد اقتصادی و تغییر متغیرها به نفع اقتصاد نیست. تنها اثر حذف ۴ صفر تسهیل در امور اداری و روان سازی حساب‌ها و ترازنامه‌های بانکی و بنگاه‌های اقتصادی است. حذف ۴ صفر از پول ملی در شرایط فعلی که کشور با تورم دست و پنجه نرم می‌کند، تاثیری ندارد. حذف صفر نه باعث کاهش نرخ تورم می‌شود و نه رشد اقتصادی کشور را سرعت می‌بخشد؛ هدف دولت از حذف صفر فقط سرگرم کردن مردم است وگرنه دولت به جای حذف صفر کارهای مهمتری مانند کنترل نرخ تورم، رونق اقتصادی در کشور و اصلاح نظام بانکی دارد و تنها فواید این طرح این است که باعث تسهیل روابط بانکی می‌شود. مجلس و دولت قبل از حذف صفر اولویت‌های دیگری دارند و انتظار می‌رفت که قبل حذف صفر از پول ملی، اول آن‌ها انجام می‌دادند و بعد به فکر حذف صفر می‌افتادند. اگر دولت می‌توانست در قدم اول نرخ تورم را کاهش دهد و در سطح پایداری نگهداری کند، این اصلاح پولی موثرتر می‌شد، زیرا اگر نرخ تورم که در چند سال گذشته وجود داشته، همچنان ادامه دار باشد در سال‌های بعد مجبور به حذف صفر از پول ملی می‌شویم. بانک مرکزی هر ساله یا دو سال یکبار اسکناس‌های کهنه را از اقتصاد کشور جمع آوری و اسکناس جدید را جایگزین آن می‌کند؛ به عبارتی حتی اگر ۴ صفر از پول ملی حذف نشود هر سال بخش قابل ملاحظه‌ای از پول در گردش یا پول‌های کهنه تعویض و از رده خارج می‌شوند تا پول‌های جدید جایگزین آن شوند. این موضوع هر ساله توسط بانک مرکزی انجام می‌شود از این رو هزینه چندانی بیش از هزینه‌های همیشگی به اقتصاد وارد نمی‌شود بنابراین حذف ۴ صفر از پول ملی، چون در مدت زمان ۲ تا ۵ سال است هزینه زیادی به دولت و اقتصاد کشور تحمیل نمی‌کند.

ویژه

همه مسایل را به مردم بگویید

یک مرجع تقلید گفت: اصل نظام و هر جامعه ای، مردم هستند و پیامبران الهی و ادیان مختلف به مردم توجه داشتند. آیتا... نوری همدانی در جمع نمایندگان مجلس با اشاره به سفرهای استانی نمایندگان و رئیس جمهور بیان کرد: سفرهای استانی و با مردم بودن بسیار مهم است و با تواضع با مردم حرف بزنید اگر عذری دارید با مردم در میان بگذارید. وی یادآورشد: نباید فقط قانون وضع کرد بلکه باید به دنبال آن بود و قانون را اجرا کرد. مثلا چند سال است که می گوییم دیر کرد حرام است و می گویند که در قانون تصویب شده اما متاسفانه کار اجرائی در این زمینه نمی‌بینیم.

رئیس جمهور محور اصلی بودجه را اعلام کرد:

ثبات اقتصادی، حمایت از تولید و تامین معیشت مردم

آرمان ملی: رئیس جمهور با اشاره به دقت و جدیت اعضای هیات دولت در بررسی و تصویب تبصره‌های لایحه بودجه در جلسات فشرده روزهای اخیر گفت: ثبات اقتصادی حمایت از تولیدکنندگان و مشارکت فعال بخش خصوصی در اقتصاد کشور و تامین معیشت مردم، محورهای اصلی و مورد توجه دولت در تصویب لایحه بودجه سال ۱۴۰۱ کل کشور باید باشد. سید ابراهیم رئیسی در جلسه ستاد هماهنگی اقتصادی دولت، تاکید کرد: در تدوین لایحه بودجه، جهت‌گیری‌ها و هدف‌گذاری‌ها باید به سمت تحقق و رعایت محورهای مدنظر مقام معظم رهبری در اصلاح ساختار بودجه باشد. وی تعامل با مجلس شورای اسلامی و استفاده از نظرات نمایندگان و همچنین نخبگان و فعالان اقتصادی را در امر تکمیل و جامعیت لایحه بودجه سال آینده کل کشور ضروری دانست و افزود: با توجه به تهیه سند تحول لازم است محورها و جهت‌گیری‌های لایحه بودجه با این سند همسو باشد. در این جلسه رئیس سازمان برنامه و بودجه نیز گزارشی از چارچوب کلان و هدف‌مند لایحه بودجه سال ۱۴۰۱ ارائه داد که در آن، جداول و سیاست‌های پیشنهادی در چارچوب محورهای مورد تاکید رئیس‌جمهور تشریح و مقرر شد پس از تصویب نهایی در هیات دولت به اطلاع مردم برسد. رئیس سازمان برنامه و بودجه همچنین از روند ایجاد صندوق «پیشرفت و عدالت» در هر یک از استان‌ها به عنوان ابزاری برای جلب مشارکت مردم در سرمایه‌گذاری‌های مختلف گزارش داد. همچنین رئیس‌جمهور با حضور در جمع نمایندگان خانواده بیماران SMA، مشکلات و نگرانی‌های آنان را مورد بررسی قرار داد. آیتا... رئیسی هفته گذشته هنگام خروج از ساختمان مجلس شورای اسلامی در جمع خانواده‌های بیماران SMA حضور یافت و به آنان قول دیدار جداگانه داد که صبح پنجشنبه در حاشیه جلسه فوق‌العاده دولت برای بررسی بودجه ۱۴۰۱ با تعدادی از نمایندگان خانواده‌های آنان دیدار و درباره نیازها و مشکلات شان گفت‌وگو کرد. رئیس جمهور در این دیدار پس از شنیدن دغدغه‌ها و نگرانی‌های خانواده بیماران و گزارش وزیر بهداشت و مسئولین ذیربط در زمینه روش‌های تامین دارو برای بیماران خاص از جمله SMA دستور داد، داروی مورد نیاز بیماران در اسرع وقت برای یک دوره زمانی میان‌مدت و بلندمدت تهیه و با سازوکار مناسب در اختیار خانواده بیماران قرار گیرد و همزمان مراکز دانشگاهی و دانش‌بنیان نیز، اثربخشی آن را مورد بررسی قرار دهند تا بعد از اتمام این دوره، تصمیمات لازم در این زمینه اتخاذ شود. رئیسی بیماران خاص را فرزندان خود و اعضای دولت دانست و گفت: دولت رسیدگی و تامین داروهای بیماران به ویژه بیماری‌های خاص را وظیفه خود می‌داند و باید هر کاری که برای کاهش آلام خانواده‌ها و درمان فرزندان‌شان لازم است انجام شود. رئیس جمهور خطاب به وزیر بهداشت گفت: اکنون که در حال تدوین بودجه ۱۴۰۱ هستیم اعتبار مورد نیاز و ضروری برای بیماری‌های خاص را هم پیشنهاد بدهید که در بودجه گنجانده شود. رئیسی همچنین از مسئولان وزارت بهداشت خواست با همت مضاعف تلاش کنند تا مشکل و دغدغه خانواده بیماران حل شود و توجه داشته باشند که زیاد شدن تعداد بیمار از مسئولیت آنها نمی‌کاهد.

روایت «آرمان ملی» از درخواست برخی نمایندگان مجلس؛

مدیران دو تابعیتی حذف شوند

حذف مدیران دوتابعیتی در این دولت هم، باید پیگیری شود

آرمان ملی - یاسمین طالقانی: «باید احراز شود که آن فردی که قرار است به عنوان گزینه پیشنهادی برای شغل حساس در نظر گرفته شود؛ خود یا همسر و فرزندش دو یا چند تابعیتی نباشند» قانون جدید مجلس همین موضوع بود. لزوم برکناری مدیران دو تابعیتی پرونده‌ای است که نمایندگان مجلس اصرار زیادی به اجرای آن دارند. روز گذشته عضو هیات رئیسه مجلس گفت: قانون منع بکارگیری دو تابعیتی‌ها باید جدی گرفته شود و اگر مدیر دو تابعیتی از دولت قبل در بدنه دولت و شرکت‌های زیر تابعه باقی مانده باید برکنار شود. حجت‌الاسلام علی‌رضا سلیمی با اشاره به قانون منع بکارگیری مدیران دو تابعیتی‌ها، اظهارداشت: قانون باید اجرا شود و تاکید قانون این است که دو تابعیتی‌ها نمی‌توانند درمسئولیت‌های حساس سیاسی، اقتصادی و فرهنگی مسئولیتی داشته باشند. وی افزود: مدیران دو تابعیتی برای پیشبرد امور دل نمی‌سوزانند و از همه توان خود برای پیش‌برد مجموعه استفاده نمی‌کنند و حتی ممکن است تحت تاثیر افراد نااهل قرار بگیرند و به‌دلیل حضور خیشاوندانشان در خارج از کشور ممکن است اطلاعات محرمانه سیاسی، اقتصادی و... به بیرون از کشور درز پیدا کند. سلیمی ادامه داد: تجربه نشان داده که برخی از مدیران دو تابعیتی دوره مسئولیت را طعمه‌ای برای ثروت‌اندوزی و انباشت سرمایه خود در خارج از کشور قرار دادند و مردم اکنون به این نوع مدیریت حساس شده‌اند. عضو هیئت رئیسه مجلس گفت: در اجرای قانون منع بکارگیری دو تابعیتی‌ها اگر اغماضی صورت گیرد استنکاف از قانون است. سلیمی در همین خصوص به ادامه فعالیت مدیرعامل دو تابعیتی شرکت ملی مس و اعتراض کارگران این شرکت به دلیل به تعویق افتادن حقوق‌های خود اشاره و تاکید کرد: مجلس شورای اسلامی مسئله حق و حقوق کارگران را پیگیری خواهد کرد؛ نمی‌شود که حق و حقوق کارگر پرداخت نشود و بعد آقایان در مجمع فوق‌العاده خودروی لاکچری برای مدیرعامل و هیئت مدیره تامین کنند. وزیر صمت حتما باید این مسئله را بررسی کند. وی گفت: برخی از مدیران عامل دو تابعیتی چون علقه‌ای ندارند به جای حل مشکلات زیرمجموعه خود به دنبال ریخت و پاش هستند که از وزرا می‌خواهیم به طور قاطع برخورد کنند.

رفتارهای کریمی قدوسی

خرداد سال ۹۷ بود که نوبخت سخنگوی دولت روحانی در پاسخ به سوال فارس، مبنی بر اینکه در مورد دو تابعتی ها رویکردی که از دولت شاهد هستیم انکار این موضوع بوده اما در گزارش تحقیق و تفحص مجلس در این باره به حضور ۲۱۰ دوتابعیتی در دولت اشاره و حتی در گزارش وزارت اطلاعات هم به حضور ۳۷ مدیر دو تابعیتی همچون دری اصفهانی، فریده شیرازی، مشکان مشکور و فرزندان وزاری امور خارجه و نفت و معاونین و مشاورین رئیس جمهور تاکید شده، بیان داشت: این موضوع در مورد مدیران دوتابعیتی بود اینها هیچکدام مدیران عالی کشور و اعضا هیات وزیران با معاونین آنها نیستند. پس از آن در اول تیر ۹۸ بود که کریمی قدوسی نماینده دلواپس مجلس لیست مدیران دوتابعیتی را منتشر کرد. موج در آن مقطع نوشت: «این فهرست به دو بخش تقسیم می شود. بخش نخست مربوط به کسانی است که بر اساس شواهد و قرائن احتمال دو تابعیتی بودن آنها وجود دارد. بخش دوم مربوط به اسامی مدیرانی است که بر اساس مدارک موجود ظن قوی در مورد دو تابعیتی بودن آنها وجود دارد.» نکته قابل تامل آنجاست که در این فهرست، نام حسن روحانی اعلام و در مقابل آن نوشته شده بود که «بر اساس شواهد و قرائن احتمال داشتن تابعیت مضاعف یا اقامت وجود دارد، لازم است تحقیقات لازم صورت گیرد» پس از آن بود که محمود واعظی، رئیس دفتر سابق ریاست جمهوری که از انتشار این اسامی مدیران دوتابعیتی، استقبال کرده بود، درباره این لیست و اظهارات نماینده مشهد، گفت: «جلوی هرکدام از اسامی این لیست نوشته شده که بر اساس شواهد و قرائن تدوین شده است و این یعنی بر اساس شواهد راجع به هرکسی در هر جای دنیا هر چیزی را می‌توانید مطرح کنید و این معلوم می‌شود که حرف آقایان هیچ‌کدام پایه و اساسی ندارد. ما نمی‌دانیم ریشه این افراد کجاست و از کجا آمده‌اند. این حرف‌ها را مطرح می‌کنند که کسی از آنها نپرسد شما از کجا آمده‌اید.» گفتنی است کریمی قدوسی در حالی تیر ۹۸ این ادعا را درباره تعداد دوتابعیتی‌ها مطرح کرده بود که مردادماه سال ۹۶ در گفت‌وگویی با رسانه‌ها در مشهد، مدعی شده بود: «من مسئول کمیته تحقیق و تفحص دوتابعیتی‌ها هستم؛ اخیراً بر اساس تحقیقاتی گسترده فهرستی ۶۵ نفره از دوتابعیتی‌ها که در بدنه دولت حضور دارند و سطوح آنها شامل معاون و مشاور وزیر و ... می‌شود. گزارشی از نتایج این تحقیق در صحن علنی قرائت خواهد شد.»

علی شکوری‌راد: فقط درانتظار فرصت نباشیم؛ به فکر خلق فرصت باشیم

یک زن، دبیر کل حزب اصلاح‌طلب

آذر منصوری: برای کاهش آلام مردم از مردم کمک بگیریم

آرمان ملی -مطهره شفیعی: دوری از قدرت یک فرصت است که اکنون برای طیف اصلاح طلب ایجاد شده‌است. این جریان سیاسی ۸ سال در دولت، مجلس، شورای شهر و.. نقش آفرینی کرده بود که همین موضوع فرصت بازسازی را از آن‌ها گرفت اما اکنون که تمام نهادهای قدرت در اختیار طیف مقابل است این فرصت برای احزاب اصلاح‌طلب ایجاد شده که به بازسازی درونی و بازخوانی گفتمان اصلاحات بپردازند. در این راستا در روزهای اخیر تغییراتی در دو حزب مطرح اصلاحات یعنی کارگزاران و اتحاد ایجاد شد چنانکه حسین مرعشی بر کرسی دبیر کلی حزب کارگزاران نشست و غلامحسین کرباسچی پس از ۲۴ سال از این صندلی جدا شد. کنگره حزب اتحاد هم روز پنجشنبه برگزار و در این حزب هم تغییر دبیر کل موضوع مهمی بود چنانکه برای نخستین بار یک زن دبیر کل یک حزب اصلاح‌طلب شد.

پیام خاتمی به کنگره حزب اتحاد

با رای اعضای شورای مرکزی حزب اتحاد بود که آذر منصوری به عنوان دبیر کل این حزب انتخاب شد و علی شکوری‌راد پس از سال‌ها دبیر کلی به خواست خود این کرسی را به عضو دیگر حزب تحویل داد. از نکات قابل توجه کنگره اتحاد ، پیام رئیس دولت اصلاحات برای این مراسم بود که در بخشی از آن آمده‌است: «بشر در درازای تاریخ، نظام‌ها، سیاست‌ها و گونه‌های حکمرانی فراوانی را تجربه کرده و در روزگار ما به این نتیجه رسیده‌است که سامان و سازمان بهینه زندگی جمعی، دموکراسی است و این البته نه به آن معنی است که مردم‌سالاری که مشخصه‌ها و مقوّم‌های خود را دارد بی عیب و کاستی است ولی در مجموع آن را پرفایده‌ترین و کم‌هزینه‌ترین راه و رسم زندگی جمعی یافته است. و مناسب‌ترین صورت و شکل آن را «جمهوری» با تعریف و مشخصه‌های جدیدش یافته است و انقلاب بزرگ ملت ایران نیز نظام جانشین نظام پیشین را «جمهوری اسلامی» پیشنهاد کرده و بر سر آن میثاق ملی شکل گرفته‌است. یکی از بهترین فرصت‌ها برای اصلاح‌طلبان (و حتی اصولگرایان خیرخواه) و همه آنان که نسبت به سرنوشت کشور وضع و حال مردم به‌خصوص بخش‌های محروم‌تر جامعه دغدغه خاطر دارند این است که بررسی کنند که نقش حزب و تحزب در تحقق مردم‌سالاری به چه میزان است و آیا پیش از آمدن حزب برای این‌که جامعه به سوی مردم‌سالاری برود لازم است چه نهادهای مدنی مردمی فراوانی که از بخش‌های مختلف جامعه، اصناف و گروه‌های گوناگون اجتماعی نمایندگی می کنند پدید آید؟ تا از دل آن حزب پدید آید؟ یا اینکه بدون آن نیز حزب می‌تواند حضور داشته باشد و اثرگذار باشد؟»

آذر منصوری: برای کاهش آلام مردم از مردم کمک بگیریم

علی دبیر کل سابق حزب اتحاد هم در این کنگره گفت: «پنجره‌های فرصت به روی کشور و ملت ما گشوده خواهد شد. اگرچه زمان و چگونگی آن مشخص نیست، اما وقوع آن، دیر یا زود، حتمی است. مهم این است که ما به عنوان کنشگران سیاسی و حزبی آماده باشیم تا در آن فرصت به ایفای نقش پرداخته و از آن حداکثر بهره را ببریم. ما در اصلاح روندها چندان کامیاب نبودیم اما هیچ کس نمی‌تواند جلوی رخدادها را بگیرد.» وی ادامه داد: «با این حال ما نباید فقط در انتظار فرصت بنشینیم. بلکه باید به فکر خلق فرصت نیز باشیم. تفاوت یک کنشگر حزبی با دیگر کنشگران سیاسی این است که هنگامی که همه خوابند باید او بیدار باشد و هنگامی که همه نشسته اند، او ایستاده باشد و هنگامی که همه ایستاده اند او حرکت کرده باشد. او باید همواره یک یا چند گام جلوتر باشد و افق دیدش همواره وسیع‌تر و دورتر از بقیه باشد. اگر بقیه یک گام جلوتر را می‌بینند او باید چند گام بعد از آن را هم دیده باشد و برای آن برنامه داشته باشد.» شکوری‌راد معتقد است: «گاهی دیده می شود برخی دوستان به مردم تأسی می کنند و رفتار واکنشی مردم را برای خود حجت قلمداد می‌کنند. در حالیکه کنشگر سیاسی حزبی دنباله‌رو مردم نیست بلکه باید بتواند مردم را نسبت به برنامه‌هایی که برای توسعه و آبادانی کشور و رفاه و آسایش مردم مفید می‌داند مجاب کرده و با خود همراه کند.» همچنین اذر منصوری دبیر کل جدید حزب اتحاد در این مراسم اظهار داشت: «راهی نیست جز آنکه به موقع و به درستی دردهای مردم وریشه های مشکلات کشور را ببینیم و برای کاهش آلام مردم و حل آنها از همین مردم و توان بی انتهای آنها کمک بگیریم.» وی خاطر نشان کرد: «ما اصلاح طلبیم و به رغم همه محدودیت و نقدهایی که به وضع موجود داریم، خواهان اصلاح رویه های حکمرانی در کشور هستیم. رویکرد و رویه ما با اعمال هر نوع خشونتی فاصله دارد، ما به گفتگو و تعامل سازنده و مؤثر با همه ارکان باور داریم و ایران را سربلند و قدرتمند و برای همه ایرانیان می خواهیم.» منصوری گفت: اصلاح طلبان برای تاثیرگذاری بر سیاست‌گذاری ها راهی ندارند جز آنکه گفتمان خود را به زبان گویای مردم و گروههای اجتماعی تبدیل کنند. دوری از قدرت بهترین موقعیت را برای آنها فراهم ساخته است تا بر شکاف‌ها و گسست‌های بین خود و جامعه فائق آیند. منصوری در پایان تصریح کرد: فعالان حزبی و سیاسی! با توجه به همه آنچه که گفته شد، مهم ترین وظیفه‌مان را در شرایط کنونی ایران این میدانیم که کانون توجه و هم و غم‌مان تقویت فعالیت‌های تشکیلاتی و حزبی باشد تا احزاب در ایران جایگاه و موقعیت بهتری پیدا کنند. هم باید احزاب کارآمدی بهتری به لحاظ کمی و کیفی داشته باشند و هم در مجموعه خانواده اصلاح طلبان باید به این مسئله توجه و اهتمام بیشتری صورت گیرد. باید انسجام اصلاح طلبان را غنیمت شماریم و برای ارتقاء کمی وکیفی و کار آمدی بیشتر نهاد جمعی اصلاح‌طلبان تلاش کنیم.

دلواپسی اصولگرایان از بازسازی اصلاحات

مشخص است که اصولگرایان دلواپس از بازسازی درونی احزاب اصلاح‌طلب نگرانند، چنانکه خبرگزاری دلواپس فارس پس از پایان کنگره حزب اتحاد در گزارشی با تیتر: «بعد از کرباسچی شکوری‌راد هم از دبیرکلی حزب اتحاد ملت کنار رفت/ آذر منصوری دبیر کل شعبه ۲ حزب منحله مشارکت شد» نوشت: «حزب اتحاد ملت ایران از جمله احزاب اصلاح‌طلب است که به شعبه ۲ حزب منحله جبهه مشارکت معروف شده، حزبی که در فتنه سال ۸۸ اعضای آن بیشترین نقش را داشتند. هم اکنون بسیاری از اعضا و عناصر حزب منحله مشارکت در حزب اتحاد ملت ایران عضویت دارند و ترکیب جدید اعضای شورای مرکزی جدید نیز گویای این مطلب است.»

دستیابی به توافق خوب در دسترس است

جوزپ بورل مسئول سیاست خارجی اتحادیه اروپا و هماهنگ کننده مذاکرات وین در تماس تلفنی با وزیر خارجه کشورمان در خصوص روند مذاکرات جاری رایزنی کرد. امیرعبداللهیان ضمن تشکر از تلاش‌های مسئول سیاست خارجی اتحادیه اروپا و همکاران وی، روند مذاکرات را در مجموع خوب اما کند دانست. وی افزود: هیات ایرانی با حسن نیت، اختیارات لازم و ابتکارات دست یافتنی و روبه‌جلو، به شکلی فعال در میز مذاکرات حضور دارد. در هر مذاکره و اقدامی پایان دادن کامل به تحریم های ناقض برجام هدف مشارکت ماست. وی با تاکید بر پایبندی ایران به همکاری فنی با آژانس بین المللی انرژی اتمی، افزود: علاوه بر مذاکرات و دیدارهای آقای دکتر باقری، کارشناسان ایرانی نیز در قالب کمیته خاتمه تحریم‌ها و کمیته هسته‌ای در حال مذاکرات فنی و تخصصی با ۴+۱ هستند. به‌رغم عهدشکنی آمریکا و بی‌عملی سه کشور اروپایی، ما با حسن نیست در مذاکرات وین حضور داریم. معتقدیم دستیابی به توافق خوب در دسترس است اما لازمه آن تغییر رویکرد برخی طرف‌ها از ادبیات تهدید به ادبیات همکاری ، احترام متقابل و نتیجه محور می‌باشد.

هفته‌ای ۱۸ پرواز به ترکیه از تبریز

امام جمعه تبریز با اشاره به فرارسیدن روز جهانی معلولین اظهار کرد: از همه مسئولین ذی‌ربط می‌خواهم نسبت به معلولین توجه بیشتری داشته باشند این عزیزان ترحم نمی‌خواهند بلکه توجه می‌خواهند؛ شهرداری باید برای ایجاد بستر و بهبود رفت‌وآمد معلولین در خیابان‌ها و پیاده‌روها اقدامات لازم را انجام دهد و همچنین بانک‌ها و سایر سازمان‌های نیز باید به وظایف ذاتی خود عمل کنند. سید محمدعلی آل‌هاشم ادامه داد: برای نابینایان، ناشنوایان و معلولین ذهنی تا جایی که امکان دارد در ادارات و سازمان‌ها اشتغال ایجاد شود تا این عزیزان از لحاظ معیشت نیز دچار مشکل نباشند. وی در بخش دیگری از سخنان خود با انتقاد از کم بودن تعداد پروازهای تبریز به نجف و همچنین بالا بودن قیمت بلیت این پرواز خاطرنشان کرد: طبق اظهارات مدیر کل فرودگاه‌های آذربایجان شرقی تعداد پروازهای خارجی از تبریز تنها به کشور ترکیه ۱۸ پرواز در هفته است درحالی که متأسفانه تنها یک پرواز از تبریز به نجف‌اشرف وجود دارد و آن‌هم روز گذشته طی مراسمی افتتاح شد.

تا فرصت هست از منطقه خارج شوید

فرمانده نیروی قدس سپاه پاسداران با تاکید بر اینکه دوران آنکه دشمنان اسلام هرکاری دلشان بخواهد انجام دهند گذشته است، به آمریکا هشدار داد، تا فرصت باقی است از جغرافیای اطراف ایران خارج شود. سردار سرتیپ اسماعیل قاآنی در مراسم نخستین سالگرد شهادت سردار شهید عبدالرسول استوار ضمن گرامیداشت یاد و خاطره شهدای مقاومت، با بیان اینکه شهدا در مسیر الهی حرکت کردند، گفت: پایان زندگی آنها ختم به شهادت شد. لذا باید ادامه‌دهنده راه شهدا باشیم و همان همان ویژگی‌های شهدا را در خودمان ایجاد کنیم. فرمانده سپاه قدس با بیان اینکه اگر می‌خواهیم ادامه دهنده راه شهدا باشیم باید تکلیف‌مدار در مکتب ولایت باشیم، عنوان کرد: انجام وظیفه در حد مقدورات از دیگر ویژگی شهداست.

خبر

پیام تسلیت رهبر انقلاب

مقام معظم رهبری با صدور پیامی درگذشت عالم بزرگوار مرحوم آیتا... آقای حاج سید رضی شیرازی، را تسلیت گفتند. متن پیام تسلیت رهبر انقلاب اسلامی به این شرح است: «بسم ا... الرحمن الرحیم درگذشت عالم بزرگوار مرحوم آیتا... آقای حاج سید رضی شیرازی رحمهٔ ا... علیه را که از احفاد پرچمدار کبیر اسلام و تشیع و مرجعِ استعمارستیز قرن چهاردهم هجری مرحوم میرزای شیرازی بزرگ بودند، به حوزه علمیه تهران و شاگردان و ارادتمندان ایشان و بیت رفیع شیرازی و بویژه به خاندان مکرّم و بازماندگان ایشان تسلیت عرض می کنم و رحمت و مغفرت و علو درجات ایشان را از خداوند متعال مسألت می‌نمایم.

سید علی خامنه‌ای ۱۱ آذر ۱۴۰۰».

ایران موضوع مذاکرات آتی پوتین و بایدن

یوری اوشاکوف دستیار امور بین المللی رئیس جمهوری روسیه اعلام کرد که ولادیمیر پوتین و جو بایدن روسای جمهوری روسیه و آمریکا، در روزهای آینده در فرمت نشست مجازی با یکدیگر گفت و گو می کنند و موضوع برجام و ایران در بین مسائل مهم بین المللی در دستور کار مذاکرات سران دو کشور قرار دارد. اوشاکوف گفت: رئیس جمهوری روسیه با همتای آمریکایی خود در روزهای آینده نشستی مجازی برگزار می کند و برای اعلام تاریخ باید منتظر توافق در مورد همه پارامترهای این گفت و گو بنشینیم. وی خاطرنشان کرد که نشست ویدئویی سران روسیه و آمریکا پیش از سفر پوتین به هند صورت می گیرد که برای روز ۶ ماه دسامبر جاری (روز دوشنبه) برنامه ریزی شده است.

عزم رفع تحریم‌ها در ارکان نظام

معاون اول رئیس‌جمهور در پاسخ به پرسشی مبنی بر اینکه چه خبر خوبی برای مردم با توجه به آغاز مذاکرات برجامی دارید؟، گفت: برنامه‌ریزی دولت با فرض این است که موانع به همین صورت باشد. در دولت و کشور ظرفیت‌هایی وجود دارد که می‌توان با استفاده از آن‌ها مشکلات کشور را به حداقل رساند و حداقل مشکلاتی که احیانا باقی بماند نیز مربوط به مذاکرات است. محمد مخبر افزود: دولت مصمم به رفع تحریم و حل مسائل است البته این موضوع به طرف مقابل هم بستگی دارد. وی ادامه داد: با عزمی که در ارکان نظام درباره رفع تحریم‌ها وجود دارد، امیدواریم در این زمینه به نتیجه برسیم.

طرف‌های مذاکره باید تاوان دهند

امام جمعه رشت با تأکید بر ضرورت هوشمندی مسئولان وزارت خارجه، گفت: طرف‌های مقابل در نشست وین تلاش داشتند دوباره مذاکرات را در مسیر موضوع هسته‌ای قرار دهند و این اشتباه است. رسول فلاحتی با اشاره به اینکه نباید اشتباهات گذشته در مذاکرات برجام تکرار شود، افزود: زمان تهدید گذشته و آمریکا و اروپا دیگر نمی‌توانند برای منافع خود به هر اقدامی دست بزنند. وی با بیان اینکه فرسایشی شدن مذاکرات به نفع ملت ایران نیست، تصریح کرد: دیگر شرط برد – برد سخن باطلی است بلکه طرف‌های مقابل باید تاوان دهند.

قانون تسهیل اشتغال نهایی شده است

نماینده ورامین در مجلس گفت: امروز طرح ملی مسکن برای خانه دار کردن مردم با همکاری دولت و مجلس دنبال می‌شود. حسین نوش‌آبادی بیان کرد: مجلس طبق فرمایش مقام معظم رهبری باید مجلسی در تراز انقلاب باشد و اقتصاد و فرهنگ در اولویت‌های مجلس و کشور در این دوره باشد. ما در مجلس طی یک سال و نیم گذشته در حوزه اقتصادی چند کار مهم شروع کردیم که یکی از آنها ساماندهی وضع مسکن بوده‌است. نوش‌آبادی افزود: رشد بی‌رویه قیمت مسکن دغدغه ملی است ، امروز طرح ملی مسکن برای خانه دار کردن مردم با همکاری دولت و مجلس دنبال می‌شود، که در ورامین و مناطق اطراف هزاران نفر ثبت نام کردند. قانون تسهیل اشتغال هم نهایی شده‌است تا رونق بیشتری به کارهای کشور داده شود.

سخن روز

مذاکرات وین و راهکاری پیش رو

ادامه از صفحه یک / جهان خارج صورت نگرفته بود بلکه در مقدمه آن صراحتا اشاره شده است که اجرای کامل برجام به بهبود صلح و ثبات منطقه و جهان یاری خواهد رسانید. در واقع پاشنه آشیل برجام همانا به سیاست جدا سازی آن از سایر بحران های امنیتی منطقه خاورمیانه باز می‌گردد که امنیت و ثبات جهان را مستقیم یا غیرمستقیم تحت تاثیر قرار می‌دهند. مخالفان داخلی و منطقه‌ای اوباما به دلیل نادیده گرفته شدن خواسته‌های امنیتی آنان در قبال ایران و محدود شدن توافق برجام صرفا به برنامه هسته‌ای آن را مورد انتقاد قرار داده و ناکافی دانستند و وجهه همت خود را بر به شکست کشاندن آن قرار دادند. می‌توان گفت دولت اوباما توافق برجام را نه یک توافق کامل و دائمی بلکه هدفش از توافق ایجاد تاخیر زمانی یک ساله در آنچه نقطه عبور و قرار گرفتن برنامه هسته‌ای ایران در آستانه تولید سلاح هسته‌ای و داشتن زمان کافی برای مقابله با آن بوده است. تلقی طرف ایرانی نیز از مذاکرات هسته‌ای و توافق برجام بنا آنچه نرمش قهرمانه خوانده شد رسیدن به یک توافق موقت و بنا به شرایط اقتصادی دشوار اقتصادی ناشی از تحریم‌ها و گرفتن نفس بوده است، اما مخالفان داخلی برجام و کسانی که هدف‌های استراتژیک و نه لزوما اقتصادی از برنامه هسته‌ای داشتند اجرای برجام را در تقابل با امیال خویش یافتند و به مخالفت با اجرای آن پرداختند .حاصل آنکه برجام از همه سو مورد تهاجم قرار گرفت و با خروج ترامپ از آن به محاق رفت.

پیشخوان
Pishkhan.com

آرمان ملی
armanmeli.ir
سال پنجم
شماره ۱۱۷۳
شنبه
۱۴۰۰•۰۹•۱۳
۲۸ ربیع الثانی ۱۴۴۳/ ۰۴ دسامبر ۲۰۲۱

«آرمان ملی» آخرین روز مذاکرات وین در بخش نخست را بررسی می کند

بازگشت به پایتخت های تردید

امیر عبداللهیان: درباره اراده و نیت آمریکا و سه کشور اروپایی خوش‌بین نیستیم

باقری: منتظر پاسخ حقوقی طرف‌ها به پیشنهادهای ارائه هستیم

آرمان ملی - حمید شجاعی: دور هفتم مذاکرات احیای برجام از ۸ آذر در هتل کوبورگ وین در حال برگزاری است و طرفین برجام برای رسیدن به توافقی جامع و مشترک در حال تلاش هستند. در همین راستا طی روزهای گذشته در میانه مذاکرات، کارگروه رفع تحریم‌های ظالمانه و غیرقانونی آمریکا و کارگروه هسته‌ای در سطح کارشناسی تشکیل شده که با توجه به ماموریت کارگروه‌ها به راهکارها و راه حل‌هایی برای حل مسائل اختلافی در مذاکرات بپردازند. این در حالی است که طی پنج شنبه و جمعه نیز این مذاکرات ادامه پیدا کرد و طرفین راهکارها، برنامه‌ها و متون پیشنهادی خود را برای رسیدن به توافق ارائه کردند. با این حال مذاکرات احیای برجام بعضا نیز دست‌خوش برخی جریان‌سازی‌های رسانه‌ای از سوی صهیونیست‌ها قرار گرفت و جوسازی‌ها تا جایی پیش رفت که برخی اخبار در روز مذاکرات به این سمت رفت که هیات‌های آمریکایی و اروپایی پنجشنبه به پایتخت‌هایشان باز می گردند و روند مذاکرات مثبت نیست اما ظاهرا طرف های مقابل این جوسازی‌ها را جدی نگرفتند و مذاکرات در سطوح سیاسی و کارشناسی به طور دو جانبه و چندجانبه ادامه پیدا کرد. چنانکه وزارت امور خارجه روسیه نیز با انتشار بیانیه‌ای بر لزوم بازگشت سریع به چارچوب اصلی توافق هسته‌ای تاکید کرده و گمانه‌زنی‌ها مبنی بر در بن بست به سر بردن مذاکرات وین را رد کرد. در بخشی از این بیانیه آمده است: «کسانی که ادعا می کنند ما در یک بن بست قرار داریم، اشتباه می کنند.» گرچه این پایان ماجرا نبود و اعضای برجام همچنان به تلاش‌های خود برای کاهش اختلافات و افزایش نقاط اشتراک تلاش کرده و می کنند. در این میان هر چند طرفین مذاکرات را سازنده و رو به جلو عنوان می کنند اما به اذعان همه طرفین مذاکرات به کندی پیش می‌رود چرا که هر چند ایران متون ارائه شده در ۶ دور قبلی مذاکرات را صرفا پیش نویس سند خوانده اما اطلاعات رسیده حاکی است که کشورهای غربی حاضر در مذاکرات که پیش از شروع دور جدید بر ضرورت پیگیری پیش‌نویس‌های اولیه در شش دور مذاکره قبلی تاکید داشتند، خود هنوز هیچ‌گونه ابتکاری را روی میز مذاکرات قرار نداده و عملا باعث کُند شدن روند مذاکرات شده‌اند. همین عدم آمادگی طرف‌های اروپایی نیز عملا باعث کند شدن بی‌دلیل روند مذاکرات شده و مسیر رو به جلوی آن را دچار سکته کرده است. لذا با وجود اینکه ایران از ابتدا اعلام کرده دست‌یابی به توافق خوب را قربانی سرعت در مذاکرات نخواهد کرد اما با توجه به عدم آمادگی طرف‌های غربی برای پیشبرد مذاکره‌ای حرفه‌ای، راهگشا و نتیجه‌محور، باید مطابق روال گذشته در انتظار شدت گرفتن بازی مقصریابی غربی‌ها علیه ایران باشیم. قدر مسلم هر چه مذاکرات فرسایشی‌تر باشد رسیدن به توافق سخت‌تر خواهد شد. مطالبات طرفین مشخص است و همه نیز با آگاهی به وین آمده‌اند پس به نظر می‌رسد که اتلاف وقت جایز نیست و باید مذاکرات را با سرعت بیشتری به جلو هدایت کرد.

پایان بخش اول مذاکرات دور هفتم

روز گذشته آخرین نشست کمیسیون مشترک برجام در سطح معاونان و مدیران سیاسی وزیران خارجه ایران و ۴+۱ به ریاست انریکه مورا، معاون دبیرکل سرویس اقدام خارجی اتحادیه اروپا و علی باقری، رئیس هیأت مذاکره‌کننده ایران در محل هتل کوبورگ وین برگزار شد. در این نشست که با شرکت هیأت‌های ایران، نمایندگان ۴+۱ (روسیه، چین، فرانسه، انگلیس و آلمان) و اتحادیه اروپا برگزار شد، شرکت کنندگان به بررسی نتایج به دست‌آمده و پیشرفت‌های صورت گرفته در این دور از گفت‌وگوها با توجه به متون ارائه‌شده از سوی جمهوری اسلامی ایران پرداختند. با توجه به درخواست برخی از هیأت‌ها برای بازگشت به پایتخت‌های‌شان جهت مشورت و دریافت دستورالعمل‌های تازه، در این نشست مقرر شد تا در گفت‌وگوها وقفه‌ای ایجاد شده و گفت‌وگوها دوشنبه هفته آینده بعد از بازگشت هیأت‌ها از پایتخت‌هایشان، از سر گرفته شود. این در حالی است که پیشتر منابع خبری گفته بودند پس از پایان یافتن تنها دو جلسه میان دو کارگروهی که بر روی پیشنهاد ایران کار می کرده‌اند روز جمعه قرار است جلسه کمیسیون مشترک برجام تشکیل شود. طبق شنیده‌های غیررسمی، هیأت‌های اروپایی خواستار موکول شدن مذاکره به زمانی دیگر و بازگشت به پایتخت‌های خود شده‌اند. درخواست اروپایی‌ها برای ترک زودهنگام جلسه مذاکرات پس از برگزاری تنها دو جلسه کارشناسی از منظر ناظران به عنوان عدم جدیت طرف اروپایی ارزیابی می‌شود. این در حالی است که جوزف بورل مسئول سیاست خارجی اتحادیه اروپا و هماهنگ کننده مذاکرات وین در تماسی با وزیر خارجه کشورمان این رویداد را که اکنون همه هیات‌های مذاکره کننده از آلمان ، چین، روسیه، فرانسه، انگلیس و بویژه جمهوری اسلامی ایران با جدیت برای رسیدن به تفاهم در وین تلاش می کنند را مهم خوانده و گفته «به مورا تاکید کرده‌ام که در ارتباط سازنده و فعال با مذاکره‌کننده ارشد ایرانی و همه هیات‌ها برای رسیدن به توافق تلاش کند.» بورل همچنین آمادگی خود و همکارانش در اتحادیه اروپا را برای کمک به حل مشکل اعلام کرده است.

درباره اراده و نیت غربی‌ها خوش‌بین نیستیم

وزیر امورخارجه کشورمان درباره مذاکرات هسته‌ای در وین با تاکید بر این که ما از مذاکره جدی و یک توافق خوب استقبال می کنیم و باید طرف‌های مقابل از خود حسن نیت نشان دهند، تاکید کرد: جمهوری اسلامی ایران با عزم جدی و دستورکار روشن و منطقی شده به وین رفته است، اما درباره اراده و نیت آمریکا و سه کشور اروپایی خوش بین نیستیم. حسین امیرعبداللهیان گفت: مقامات آمریکا از یک طرف درخواست مذاکره و بازگشت به برجام را دارند، اما از طرف دیگر افراد و موسسات ایران را هم‌زمان تحریم جدید می کنند. امیرعداللهیان افزود: مهم این است که این مذاکرات نتیجه داشته باشد و طرف های غربی جدیت و حسن نیت خود را در میز مذاکره و عمل نشان دهند.

ایران متن پیشنهادی خود را در وین تحویل داد

مذاکره‌کننده ارشد ایران اعلام کرد جمهوری اسلامی ایران متن پیشنهادی خود را در قالب دو موضوع لغو تحریم‌های ظالمانه و مسائل هسته‌ای تحویل داده است. علی باقری اظهار داشت: مفاد پیش نویس شامل کلیه پیشنهادات و مواضع تیم مذاکره‌کننده ایرانی است. معاون وزیر امورخارجه ادامه داد: شاخص‌ها و ملاک‌هایی که برای بیان مواضع خودمان لازم بود را در این دیدارها مطرح کردیم و آنها هم درباره دیدگاه های ما سوالاتی داشتند، تلاش شد تا به آنها پاسخ داده شود. معاون وزیرخارجه کشورمان اظهار کرد: دو سند را در اختیار طرف مقابل قرار دادیم، سند اول درباره لغو تحریم‌ها و دیگری اقدامات هسته‌ای ایران. طرف مقابل باید اینها را بررسی کند و آمادگی لازم را پیدا کند تا وارد مذاکرات جدی درباره این متن‌ها شود. باقری عنوان کرد: با نمایندگان ۴+۱ موضوعاتی را طرح کردم و هشدار دادم که تلاش شود اجازه ندهند رویکرد و نگاه بازیگران خارجی بر مذاکرات تاثیر بگذارد. وی درباره زمان پاسخ ۴+۱ به دو سند ایران گفت: امیدواریم در کوتاه‌ترین زمان به جمع بندی درباره این دو سند برسند. ما اعلام کردیم گفت وگوها می‌تواند ادامه یابد، ما در وین هستیم. آنها نیاز دارند که اسناد را بررسی کنند اما اگر آماده باشند برای ادامه و استمرار در همین دور ما مانعی نداریم و در تماسی که با آنها داریم، وضعیت بررسی این اسناد و جدول زمانی رسیدگی به آن مشخص می‌شود. رئیس تیم مذاکره‌کننده هسته‌ای کشورمان عنوان کرد: ما بر موارد اختلافی که از قبل باقی مانده تاکید داریم، در برخی موارد هم کاستی‌های سند پیش نویس قبلی را یادآور شدیم و برخی نکات در پیش نویس است که با اسنادی که مورد قبول طرفین است مغایرت دارد و ضروری است تا درباره آنها هم مذاکره شود. علی باقری با بیان این که از زمانی که دو پیش‌نویس را ارائه کرده‌ایم، جلسات متعددی را با طرف‌های دیگر در وین برگزار کرده‌ایم، گفت: انتظار داریم طرف‌های دیگر پاسخ‌های حقوقی و دلایل منطقی خود را به پیشنهادهای ما ارائه کنند. وی با اشاره به اینکه در حال مذاکره برای دستیابی به یک توافق جامع هستیم که راه را برای بازگشت کشوری که از توافق خارج شده است هموار کند، تاکید کرد: به دنبال رفع تحریم‌های ناعادلانه و غیرقانونی آمریکا هستیم. رئیس تیم مذاکره کننده ایران تاکید کرد توافق هسته ای با وجود تمام شوک‌هایی که متحمل شده، همچنان معتبر است و شواهد نشان می‌دهد که عضوی که از توافق خارج شده، اکنون خواهان توافق است.

«آرمان ملی» ایده دولت در سایه در دولت‌های مختلف را بررسی می کند

دولت در سایه؛ این بار اصلاح طلبان

از سعید جلیلی تا کارگزاران

آرمان ملی - حمید شجاعی: تا کنون عملکرد و فعالیت احزاب به برگزاری کنگره ، شورای مرکزی، و فعالیت انتخاباتی محدود می‌شده و پس از پایان دوره انتخابات از هر نوع آن احزاب نیز به عبارتی به خواب زمستانی می‌روند و تا انتخابات بعد کرکره فعالیت‌های خود را پایین می کشند. این در حالی است که اخیرا کارگزارانی‌ها به عنوان یکی از احزاب بزرگ اصلاح طلب قدمی بیشتر از کارکرد فعلی احزاب برداشته‌اند و پیشنهاد قرار گرفتن تحت عنوان دولت در سایه را مطرح کرده‌اند. طرحی که می‌تواند عملکرد احزاب را گسترش داده و معنادارتر کند. قدر مسلم حزبی که دولت سایه می‌شود باید شفاف بوده و با بدنه جامعه در ارتباط باشد؛ یعنی همان مسائلی که تقریبا هیچ کدام از احزاب ایران به آن پایبند نیستند. حال باید دید اصلاح‌طلبان که همواره دغدغه مسائل و مشکلات جامعه را دارند چگونه با دولت در سایه می‌توانند به دولت کمک کنند.

مفهوم دولت در سایه در ایران

چند سالی می‌شود که بحث دولت در سایه در کشورمان رواج یافته و باب شده و چند ماه پس از روی کارآمدن هر دولتی بحث دولت در سایه هم پیش کشیده می‌شود. این در حالی است که اساسا اگر بخواهیم مفهوم دولت در سایه را به جهت تبارشناسی بررسی کنیم خواهیم دید که این دولت صرفا در نظام‌های پارلمانی رایج است که وقتی در انتخابات یک جناح شکست می‌خورد و جناح دیگر کرسی‌های پارلمان را در دست گرفته و دولت تشکیل می‌دهد؛ جناح شکست خورده بلافاصله دولت سایه را تشکیل می‌دهد. این دولت دارای رئیس بوده و به اندازه وزارتخانه‌های آن کشور، وزیر دارد و رئیس دولت سایه رئیس حزب اپوزیسون است. البته این گونه نیست که دولت در سایه صرفا به نقد و یا تخریب عملکردهای دولت مستقر بپردازد. به عبارت دیگر دولت در سایه انجمنی مخفی برای زمین زدن دولت نیست بلکه دارای برنامه بوده و دولت موجود را نقد کرده و همواره آمادگی خود را برای کسب قدرت حفظ می کند تا اگر دولت مستقر مجبور به استعفا شود و قرار بر برگزاری انتخابات زودهنگام باشد، آن‌ها زمان را از دست ندهند و بلافاصله با برنامه و نفرات خود، وارد انتخابات پارلمانی شوند. از طرف دیگر رفتار دولت سایه کاملا شفاف و در معرض افکار عمومی است و با ارائه برنامه‌ها و نقدها، همواره خود را برای انتخابات بعدی آماده نگه می‌دارد. با توجه به آنچه گفته شد از آنجایی که نظام سیاسی کشورمان نیمه ریاستی بوده و پارلمانی نیست، اساسا مفهومی به نام دولت در سایه چندان کاربردی ندارد چرا که دولت روی کارآمده، نه از جانب حزب پیروز در مجلس بلکه با انتخاب مستقیم از سوی مردم روی کار می‌آید. همچنین اغلب قریب به‌اتفاق دولت‌ها در ایران خود را فراجناحی و فارغ از حمایت جریان‌ها و جناح‌های سیاسی معرفی کرده‌اند. در نتیجه نمی‌توان عنوان کرد که فلان جریان سیاسی می‌تواند در مقابل دولت نقش اپوزیسیون را ایفا کند و دولت در سایه را تشکیل دهد. لذا به‌نظر می‌رسد که طرح مفهوم دولت در سایه حداقل در سال‌های گذشته قلب مفهوم و ماهیت شده و به‌لحاظ ماهوی تغییر پیدا کرده‌است. یعنی دولت در سایه در مقام اپوزیسیون اگر بخواهد با برنامه‌های مدون فعالیت‌هایی داشته باشد که اگر طبق شرایطی دولت مستقر مجبور به استعفا شد، برای در دست گرفتن مدیریت امر، آماده باشد. اما در تعریف قلب ماهیت شده، آن دولت در سایه هم‌راستا با دولت و اساسا برای کمک به دولت ایجاد می‌شود تا نقاط قوت را تقویت و نقاط ضعف را به‌نحوی مطلوب پوشش دهد. اگر نگاهی به این مفهوم و طرح آن طی سال‌های گذشته بیندازیم خواهیم دید که این طرح از ابتدای دولت دوم حسن روحانی در سال ۹۶ از سوی سعید جلیلی عضو فعلی مجمع تشخیص مصلحت نظام و در مقام نقد دولت روحانی مطرح شد. اما چندی است که وی بحث دولت در سایه را در دولت رئیسی اما این بار در جهت کمک به دولت مطرح کرده است. حال باید دید دولت در سایه‌ای که جلیلی مطرح کرده و پیش می‌برد تا چه میزان کمک حال دولت مستقر خواهد بود.

دولت در سایه اصلاح‌طلبان

پس از روی کارآمدن آیتا... سید ابراهیم رئیسی در مقام رئیس‌جمهور و تشکیل دولت، اصلاح‌طلبان نیز به رغم تمام محدودیت‌هایی که برای رقابت با وی داشتند آمادگی خود را برای همکاری و کمک به دولت اعلام کردند. البته رئیس‌جمهور نیز به‌رغم اینکه به استفاده از تمامی نیروها برای حل مشکلات کشور اذعان داشت اما در نهایت دولت خود را با جریان حامی و همسوی خود بست تا مشخص شود دولت فراجناحی و استفاده از همه ظرفیت‌ها و جریانات صرفا در حد یک تعارف ساده بوده است. با این حال اصلاح‌طلبان که همواره دغدغه حل مشکلات کشور را داشته و دارند با وجود عدم تمایل به همکاری از سوی دولت باز هم پیشقدم شده‌اند تا بتوانند به هر عنوان و امکانی که شده دولت را برای رسیدن به شرایط مطلوب در راستای حل مشکلات یاری کنند. در این راستا هفته گذشته بود که در نشست شورای مرکزی حزب کارگزاران سازندگی بحث تجدید ساختار تشکیلات در دستور قرار گرفت و همچنین پیشنهاد تشکیل «دولت در سایه» توسط این حزب نیز مطرح شد. طرحی که بر اساس مصوبه کمیته سیاسی حزب کارگزاران سازندگی برای نقد عملکرد قوا بود. این در حالی‌است که پیش از کارگزارانی‌ها پیشنهاد دولت در سایه توسط دیگر احزاب و جریانات مطرح نشده بود و کارگزاران نخستین حزبی است که این پیشنهاد را مطرح کرده‌است. به‌نظر می‌رسد بر خلاف رویکردهای پیشین در خصوص دولت در سایه، کارگزارانی‌ها می‌خواهند در قامت حزبی این طرح را در شاکله و بن‌مایه اصلی خود پیش ببرند. گرچه به نظر می رسد این ایده تا محقق شدن آن فاصله دارد، اما باید از راه‌اندازی دولت سایه استقبال کرد؛ زیرا وقتی حزبی چنین عنوانی برای خود انتخاب می کند باید در کنار نقد دولت، برنامه‌های عملیاتی خود را هم ارائه کند. قدر مسلم اگر این اتفاق رخ دهد آن حزب به بیانه دادن اکتفا نخواهد کرد و با ارائه برنامه‌ای عملیاتی و دقیق به عنوان حزب اپوزیسیون و با برنامه به فعالیت خواهد پرداخت. این گونه نیز دیگر خواب زمستانی احزاب معنا ندارد، بلکه باید حزب آن‌قدر فعال و به‌روز باشد که نیروی انسانی و برنامه برای به دست گرفتن قدرت داشته باشد نه اینکه فقط در ایام انتخابات نشانی از این احزاب دیده شود. از طرفی، طرح دولت در سایه از سوی احزاب می‌تواند در راستای کمک به دولت در جهت بهبود وضعیت و شرایط جامعه نیز تلقی گردد که قدر مسلم همراهی دولت را نیز در پی خواهد داشت.

جایگزینی برای اصلاحات نیست

این روزها احزاب اصلاح‌طلب در حال برنامه ریزی برای ارایه الگوهای موفق دردورانی هستند که جایی در قدرت ندارند؛ نمونه بارز آن تغییر دبیرکل در دوحزب اتحاد و کارگزاران بود اما این تغییرات کافی نیست و تغییرات دیگری نیاز است. چنانکه سخنگوی حزب اعتمادملی درباره آسیب‌شناسی و بررسی‌های جبهه اصلاحات بعد از نتایج انتخابات ۱۴۰۰، می گوید: هنوز نتیجه دقیقی به این معنا که بگوییم به اطلاعاتی مشخص رسیده‌ایم، حاصل نشده، اما کار کارشناسی آغاز شده‌است و دوستان ما در شورای هماهنگی اصلاح‌طلبان در حال بررسی مسائل هستند. محمدصادق جوادی‌حصار افزود: اتفاقاتی در مسیر آسیب‌شناسی در حال وقوع است اما هنوز به نتایج روشنی نرسیده‌ایم. در این مدت زمزمه‌هایی شنیده می‌شود و برخی می گویند دوره اصلاحات به پایان رسیده و باید جایگزینی مشخص شود، اما این ادعا هنوز در جبهه اصلاحات مقبولیتی ندارد.

اتهامات نماینده مجلس به دولتمردان حسن روحانی

حذف، تنها گزینه‌ای است که به ذهنشان خطور می کند. می‌خواهند خودشان باشند و اگر جریان دیگری وارد شد دستور ناپدید شدن آنها را صادر می کنند و در این مسیر ابایی از تهمت و .. ندارند. سالهاست اصلاح طلبان و تیم مذاکره ظریف را غربگرا می‌خوانند تا سبب دلسردی جامعه از آنها شود اما مردم با پی بردن به اهداف دلواپسان بار دیگر به اصلاح‌طلبان رای می‌دهند. دیروز عضو هیات رئیسه مجلس با انتقاد از رویه دولت روحانی در برجام، متذکر شد: غربی‌ها تصور می کردند با استقرار و نفوذ دادن قشری غربگرا در حاکمیت ایران می‌توانند امتیازاتی را به نفع خودشان و به ضرر ملت ایران بگیرند، اما ملت ایران هوشیارانه عمل کردند و هم مجلس را از غرب‌گرایان و لیبرال‌ها پاکسازی کردند و هم دولت را در اختیار آنان قرار ندادند. حاجی‌دلیگانی تاکید کرد: در شرایط فعلی انسجام خوبی در کشور برقرار است و باید در مذاکرات بیشترین منافع را برای مردم خود تأمین کنیم. هیچیک از دولتمردان حق ندارند که در مذاکرات پای خود را از چارچوب قانون فراتر بگذارند.

اصولگراها جلوتر از اصلاح‌طلبان هستند!

اصولگرا هستند و بهتر می‌دانند این جریان سال‌هاست از کسب پیروزی واقعی محروم بوده است. اگر در مجلس حضور دارند یا نیروهایشان در بهشت مستقر شده، نه برای رای بالای بلکه دلیلش عدم شرکت گسترده مردم درانتخابات بوده است. اکنون بهترین فرصت است تا جامعه به مقایسه عملکرد اصولگرایان بپردازد. در این میان برخی اظهارات قابل تامل است مانند آنچه دیروز یک فعال سیاسی بیان کرد. ناصر ایمانی گفت: با رویه جدید در انتخابات ۹۸ از تمامی احزاب و تشکل‌ها در شهرهای مختلف دعوت به همفکری و همکاری شد و فرد محوری را پیش نبردند و این وضعیت تا حالا ادامه پیدا کرده‌است. اما در جماعت اصلاح‌طلب، شکل‌گیری این فرآیند تاخیر دارد و هنوز به این فرآیند نرسیده‌اند. اصولگراها از جهت تشکلی، یک قدم از اصلاح‌طلبان جلوتر هستند. میان اصلاح‌طلب‌ها هنوز این بحث وجود دارد که نظر خاتمی و موسوی خوئینی‌ها و کروبی چیست؟ اما در میان اصولگرایان این موضوع را کمتر می شنوید. وی گفت: تغییر رویکرد اصولگراها در تغییر نظر مردم کمتر تاثیر داشت. عملکرد ضعیف و مسئله‌دار اصلاح‌طبان عامل اصلی بود.

گزارش

وضعیت استانداران در دولت رئیسی چگونه است؟

استانداران؛ کوچ کرده از دستگاه نظامی یا قضایی

تا امروز استانداران سید ابراهیم رئیسی در ۲۹ استان انتخاب شدند. بخش عمده آنها در روزها و هفته‌های گذشته انتخاب شده بودند و چند نفر باقیمانده هم در روزهای اخیر انتخاب شدند؛ هرچند در دو استان کرمان و کرمانشاه هنوز استانداران دولت روحانی بر سر کارند و ظاهرا رئیسی عجله‌ای در تغییر آنها ندارد. در این گزارش، به ۲۹ استاندار دولت نگاه می کنیم و سوابق آن‌ها را بررسی می کنیم تا ببینیم رویکرد ابراهیم رئیسی در انتخاب استانداران به چه صورت بوده‌است. نکته مهم درباره انتخاب استانداران این است که ظاهرا قرار است آنها با کمترین اختیار در استان‌ها حضور داشته باشند؛ چه آنکه از یکسو در هفته‌های گذشته نامه‌ای از سردار وحیدی خطاب به استانداران منتشر شد که در آن اعلام شده بود هیچ انتصابی بدون هماهنگی و تایید وزیر کشور نباشد. از سوی دیگر سفرهای استانی پی‌درپی نشان می‌دهد عمده تصمیم‌ها قرار است در هیات دولت گرفته شود، نه در استانداری‌ها.

حضور چشمگیر نظامیان

در تاریخ ۴۳ ساله جمهوری اسلامی، هرگز زنان در استانداری‌ها به کار گرفته نشدند. همچنین با وجود اینکه اهل سنت در استان‌های کردستان و سیستان‌وبلوچستان اکثریت مردم را تشکیل می‌دهند، اما تا امروز هیچ استاندار اهل سنتی هم در جمهوری اسلامی انتخاب نشده‌است. ابراهیم رئیسی هم در این زمینه سنت‌شکنی نکرد و همان رویه را ادامه داد. محمود احمدی‌نژاد یک‌بار در دولت خود با معرفی وزیر زن، نام تنها رئیس جمهوری که از زنان در وزارت بهره برده‌اند را به نام خود زد و همچنین دیدارها و حمایت‌های مولوی عبدالحمید از روحانی، زمزمه استفاده از اهل سنت را در کابینه افزایش داده بود، اما درنهایت این اتفاقات رخ نداد. با توجه به دیدگاه‌های غالب در دولت رئیسی بعید است او یا سردار وحیدی در تغییرات دو سه استان باقیمانده، استاندار زن انتخاب کنند؛ چنانچه رئیسی در معرفی وزرا چنین نکرد و تنها در معاونت زنان یک زن انتخاب کرد که احتمالا اگر می‌شد، آن را هم مرد انتخاب می کردند. قابل پیش‌بینی بود که ابراهیم رئیسی در کابینه خود از تعداد قابل توجهی از فرماندهان سپاه استفاده کند. حالا از ۲۸ استاندار منصوب شده در دولت ابراهیم رئیسی، ۸ نفر سابقه حضور در سپاه را داشته‌اند. در بوشهر، آذربایجان شرقی، چهارمحال‌وبختیاری، خراسان‌رضوی و قم، به ترتیب احمد محمدی‌زاده، زین‌العابدین رضوی‌خرم، غلامعلی حیدری، یعقوب‌علی نظری و سید محمدتقی شاهچراغی به استانداری رفته‌اند که همگی پیش از این از فرماندهان سپاه بوده‌اند. در استان هرمزگان مهدی دوستی استاندار شده که پیش از این در قرارگاه خاتم حضور داشت و البته نظامی محسوب نمی‌شود و صرفا در نهاد نظامی در بخش‌های فنی و مهندسی کار کرده است. در استان مازندران و همدان نیز از نظامیان سابقی استفاده شده که در زمان جنگ، جانباز و اسیر شده بودند. در میان نظامیان انتخاب شده، هیچ استانداری از ارتش و نیروی انتظامی دیده نمی‌شود و این هم قابل پیش‌بینی بود که با حضور سردار احمد وحیدی نظامیان از سپاه باشند.

اعضای ستاد رئیسی

ابراهیم رئیسی، تعداد زیادی از اعضای اصلی ستادهای انتخاباتی خود را به‌عنوان استاندار منصوب کرده‌است. البته پیدا کردن همه این افراد کار دشواری است، چون بسیاری از احکام ستادهای انتخاباتی، در فضای مجازی منتشر نمی‌شوند، اما با این وجود، باز هم اعضای موثر ستادهای انتخاباتی ابراهیم رئیسی، چشمگیر هستند. هشت نفر از ۲۸ استاندار رئیسی، از افرادی بودند که در ستادهای انتخاباتی او نقش اصلی را داشتند؛ حامد عاملی، استاندار فعلی اردبیل و برادرزاده امام‌جمعه این شهر، رئیس ستاد ابراهیم رئیسی در اردبیل بود. در اصفهان هم سیدرضا مرتضوی رئیس ستاد ابراهیم رئیسی، در این مسئولیت قرار گرفته که به خاطر حوادث چند روز گذشته، مورد توجه افکار عمومی هم قرار گرفته است. در استان زنجان هم محسن افشارچی به عنوان استاندار انتخاب شده که ریاست ستاد رئیسی را در استان زنجان بر عهده داشته‌است. البته مهدی دوستی هم در ستاد رئیسی سخنگوی ستاد انتخاباتی بود. به جز این سه نفر، جواد قناعت هم ریاست ستاد ابراهیم رئیسی را در مازندران در سال ۹۶ بر عهده داشت. او البته به جای مازندران، به استانداری خراسان‌جنوبی رفته است. محسن منصوری، معاون استان‌های ستاد رییسی بود که در هنگام ثبت نام انتخابات نیز در کنار رئیس‌جمهور فعلی قرار داشت. او استاندار تهران شده است. مهران فاطمی، استاندار یزد نیز در زمان انتخابات، سخنگوی ستاد ابراهیم رئیسی در یزد بود. استاندار لرستان، فرهاد زیویار، رئیس ستاد سحر ابراهیم رئیسی بود و در نهایت محمدهادی ایمانیه از اعضای موثر ستاد سلامت ابراهیم رئیسی بود که حالا استاندار فارس شده است.

از قوه قضائیه تا استانداری

آیتا... ابراهیم رئیسی، تعدادی از نیروهای قوه قضائیه را با خود به دولت برده‌است. بیشترین سهم، مربوط به سازمان بازرسی کل کشور بوده که ابراهیم رئیسی ده سال خود ریاست آن را بر عهده داشت. حسن درویشیان ریاست سابق سازمان بازرسی در دولت ابراهیم رئیسی، حالا ریاست دفتر بازرسی ویژه رئیس‌جمهور و نیز نماینده ویژه رئیس‌جمهور برای هماهنگی، پیگیری و اجرای نقشه ملی پیشگیری و مقابله با فساد در دستگاه‌های اجرایی را برعهده دارد. در چهار استان کشور، نیروهای سابق قوه قضائیه به عنوان استاندار انتخاب شده‌اند که در دو استان، افراد معرفی شده، سابقه حضور در سازمان بازرسی کشور را دارند. در کهگیلویه‌وبویراحمد، سیدعلی احمدزاده به عنوان استاندار انتخاب شده که پیش از این، معاون سازمان تعزیرات حکومتی کشور، رئیس بازرسی قوه قضائیه و معاونت شورای حل اختلاف کشور را بر عهده داشته‌است. در استان گلستان، علی‌محمد زنگانه مشاور معاون اجتماعی و پیشگیری از وقوع جرم قوه قضاییه به عنوان استاندار کار خود را شروع کرده است. در مازندارن، سید محمود حسینی‌پورنوری که پیش از آن، معاون دادستان کل کشور و قائم مقام سازمان بازرسی کل کشور بوده، در مسئولیت استانداری قرار گرفته و در استان مرکزی هم فرزاد مخلص‌الائمه معاون برنامه‌ریزی و امور مجلس سازمان بازرسی کل کشور به عنوان استاندار معرفی شده‌است.

گفت و گو

علی‌محمد نمازی در گفت‌وگو با «آرمان ملی»:

نشست رئیس جمهور با احزاب اصلاح‌طلب؛ رویکرد عقلانی

اداره کشور با یک جناح ممکن نیست

آرمان ملی: بعد از انتخابات خرداد ۱۴۰۰ شاهد یکدست شدن قوا و تسلط اصولگرایان بر مدیریت کلان کشور هستیم، چنین وضعیتی طبیعتا فرصت مناسبی برای جبهه اصلاحات است تا با بازنگری در ساختار و شعارهایش باردیگر پشتوانه مردمی خود را به‌دست آورد و با این پشتوانه وارد رقابت‌های انتخاباتی شود. البته این شعار همواره در بین اصلاح‌طلبان داده می‌شده که باید به نقد درونی و آسیب‌شناسی جریانی بپردازیم و روند نوسازی و پالایش در جریان اصلاح طلبی را پیش بگیریم اما آنچه مشخص بوده در عرصه عمل چیزی در این خصوص از اصلاح‌طلبان ندیده‌ایم. به نظر می‌رسد که اصلاح‌طلبان اگر می‌خواهند همچنان محور مطالبات مردم بمانند و جریان سیاسی نخست و پیشرو جامعه لقب بگیرند باید نوعی بازنگری در رویکردها، را در راهبردها و گفتمان‌های خود داشته باشند. در این راستا برای بررسی حال و روز جبهه اصلاحات و احزاب اصلاح‌طلب ، ارزیابی عملکرد دولت طی ۱۰۰ روز گذشته و سایر تحولات سیاسی، «آرمان ملی» با علی‌محمد نمازی، فعال سیاسی اصلاح‌طلب به گفت‌وگو پرداخته است که می‌خوانید.

روند بازسازی و سیاست‌ورزی در جریان اصلاح‌طلبان را بعد از انتخابات ۱۴۰۰ چگونه ارزیابی می‌کنید؟

بعد از انتخابات برخلاف انتظار به خاطر شکاف و انشقاقی که در جریان سیزدهمین دوره انتخابات ریاست‌جمهوری در جبهه اصلاحات در مورد ورود یا عدم ورود به انتخابات به‌وجود آمده بود، احزاب اصلاح‌طلب مشغول بازسازی و تجدید سازمان خودشان هستند. در خصوص حزب کارگزاران شورای مرکزی به خوبی هیات رئیسه و دبیرکل را انتخاب کرد و کار خود را به طور جدی آغاز کرده‌است و برنامه‌ریزی‌های خوبی برای پیشرفت خود حزب و ایفای نقش لازم در عرصه سیاسی کشور در پیش رو دارد. همچنین حزب اتحاد ملت ایران با برگزاری مجمع عمومی خود، شورای مرکزی جدید و دبیرکل جدید خود، خانم آذر منصوری را انتخاب کرده است. بقیه احزاب جبهه اصلاحات هم همین روند را طی می کنند و جبهه اصلاحات این‌گونه نشان داده که تصمیم دارد در عرصه سیاسی کشور حضور فعالی داشته باشد تا بتواند نقش خودش را ایفا کند و امیدواریم که حاکمیت هم به ضرورت وجود احزاب قوی و فراگیر در صحنه و عرصه سیاسی پی برده باشد و کمک کند احزاب بیشتر از گذشته فعال بشوند و کمک کنند. ظاهرا نشست آقای رئیسی با مدیران روزنامه‌ها و رسانه‌هایی نزدیک به جناح چپ و جریان اصلاحات خبر خوبی است که ان‌شاءا... آقای رئیسی می‌خواهد به موضوع احزاب توجه کند و از آمادگی این ها برای پیشبرد کار دولت بهره ببرد. با فضایی که من مشاهده می‌کنم آینده خوبی برای احزاب عضو جبهه اصلاحات وجود خواهد داشت. به یاری خداوند کشور دارد به سمتی می‌رود که ان‌شاا... انتخاباتی رقابتی و منصفانه برگزار شود و احزاب حضوری فعال در آن داشته باشند.

آقای رئیسی شعار دولت فرا جناحی داد ولی در عمل بیشتر شاهد رویکردهای دیگری هستیم، تحلیل شما چگونه است؟

آقای رئیسی قولی که داده بود که در دولت سیزدهم فراجناحی عمل خواهد کرد، قطعا اتفاق نیافتاده است. اما با همین نشستی که انجام گرفته، امیدواریم پی به این موضوع برده باشد که از اصلاح‌طلبان در پیش‌برد و پیشرفت امور کمک و یاری بگیرد. چون اگر می خواهیم کشور را خوب اداره کنیم نمی شود اصلاح طلبان را کنار گذاشت. تجربه ثابت کرده‌است که این کار درستی نیست و امیدواریم ان‌شاا... آقای رئیسی بیش از گذشته به فکر عملکرد فراجناحی باشد.

عملکرد دولت را در این مدت که از شروع کار آن گذشته چگونه ارزیابی می کنید؟

در یادداشت هایی که قبلا منتشر کرده‌ام با آمار و ارقام نشان داده‌ام که دولت در صد روز گذشته عملکرد ناموفقی داشته است. به عنوان نمونه وعده داده شده که دولت سیزدهم سالی یک میلیون واحد مسکن خواهد ساخت اما در این مدت عملکرد مشخصی برای تهیه یک میلیون واحد مسکونی در سال از دولت مشاهده نشده است. در حوزه اشتغال هم نرخ اشتغال نه تنها بالا نرفته بلکه کاهش هم یافته است. بارها در مورد معیشت مردم صحبت شده و وعده بهبود وضعیت معیشت مردم داده شده اما در عمل سفره مردم در این مدت لاغرتر و کم رنگ‌تر شده است و مردم از لحاظ معیشت در تنگنای بیشتری قرار دارند. عملا دولت نسبت به وعده‌هایی که به مردم داده ناموفق بوده است.

جریان اصلاحات برای آسیب‌شناسی درون جریانی و بازیابی سرمایه اجتماعی برای بازگشت به قدرت باید چه اقداماتی انجام دهد؟

من معتقدم جامعه محوری در احیای جریان اصلاحات بی‌اثر نیست. هر تشکل سیاسی که بتواند

آرمان ملی
armanmeli.ir
سال پنجم
شماره ۱۱۷۳
شنبه
۱۳ • ۰۹ • ۱۴۰۰
۲۸ ربیع‌الثانی ۱۴۴۳/ ۰۴ دسامبر ۲۰۲۱

ذره‌بین

حواشی کناره‌گیری «رستم قاسمی» بررسی شد:

بیماری یا نگرانی از سیاست جهش‌زای قیمت مسکن؟

آرمان‌ملی: «رستم قاسمی» از کابینه سیزدهم کناره‌گیری می‌کند؛ این خبر که اخیرا از سوی برخی رسانه‌ها به آن پرداخته شده و بازار گمانه‌زنی‌ها را نیز داغ کرده اگرچه با تکذیبیه وزارت راه و شهرسازی همراه شد و این وزارتخانه تمامی این حواشی را برای کاهش انگیزه کارکنان وزارتخانه راه و شهرسازی در راستای تحقق تولید ۴ میلیون واحد مسکونی عنوان کرده اما بررسی عملکرد رستم قاسمی در مدت تصدی در این وزارتخانه و در حالیکه او خود را همیشه در کسوت وزارت نفت تصور کرده به‌همراه وعده‌هایی که با نوک تیز منتقدان مواجه بود می‌تواند به کناره‌گیری او از کابینه حتی با عنوان بیماری منجر شود. در این رابطه آمارها نشان می‌دهد بالغ بر ۳٫۶ میلیون متقاضای واقعی مسکن در مسکن ملی و حمایتی که در هم ادغام شده‌اند ثبت‌نام کرده‌اند متقاضیانی که سهم قابل توجهی از بازار معاملات مسکن را به خود اختصاص داده و حال با جذب شدن در این پروژه‌ها که حداقل زمان نتیجه رسیدن آن بازه ۳ تا ۵ ساله است به معنای برهم‌خودرن تعادل در بازار عرضه و تقاضا و خروج سرمایه‌گذاران بخش خصوصی از این بازار خواهد بود که نتیجه آن چیزی جز جهش قیمتی مسکن را در پی نخواهد داشت. البته شاید آگاهی از تبعات این سیاست بود که همگام با تذکر مجلس رستم قاسمی در پروژه ۴ میلیون واحدی خود عقب‌نشینی کرد و تلاش کرد تا با جذب انبوه‌سازان داخلی که قرار بود شرکت‌های چینی با بهانه آوردن تکنولوژی‌های نوین جای آنها را بگیرند بخشی از این چالش را رفع کند. حال به نظر می‌رسد با افزایش انتقاداتی که نسبت به سیاست‌های وزارت راه و شهرسازی مطرح است و همگی بر ایجاد بحرانی دیگر در بازار مسکن تاکید دارند موضوع کناره‌گیری رستم قاسمی مطرح شده و حتی برخی از رسانه‌ها جانشین وی را نیز انتخاب کرده‌اند تا «سعید محمد» را که این روزها در مناطق آزاد برای نشان‌دادن سیاست‌های توسعه‌ای خود به تکرار سیاست‌های سوخته البته با رنگ و لعاب دیگری پرداخته به کابینه وارد کنند. حال باید دید آیا واقعا رستم قاسمی با عنوان بیماری از کابینه خداحافظی خواهد کرد و یا خاندوزی که ذره‌بین مجلس بر عملکرد او قرار گرفته و حتی احتمال استیضاح او مطرح شده در این رقابت پیروز میدان خواهد شد.

عقب‌نشینی از رویای وزارت نفت!

براساس این گزارش، رستم قاسمی جزو نخستین افرادی بود که حضورش در انتخابات ریاست جمهوری دوره سیزدهم را علنی کرد. اما پس از آنکه سیدابراهیم رئیسی کاندیداتوری خود را اعلام کرد با اطمینان از اینکه در کابینه سهمی خواهد داشت از کاندیداتوری انصراف داد اگرچه که تصور می‌کرد می‌تواند به وزارتخانه نفت که در دولت دهم نیز دو سال تصدی آن را به عهده داشت برسد اما در نهایت به وزارت راه و شهرسازی رضایت داد که البته اشتباه وی در زمان رای اعتماد که هنوز دفاعیات و برنامه‌های خود را متوجه وزارت نفت می‌کرد نشان داد که تا چه میزان از خواسته خود عقب‌نشینی کرده است. حالا پس از گذشت ۹۹ روز از وزارت او، برخی از رسانه‌ها و فعالان سیاسی ادعای رفتن رستم قاسمی از کابینه را مطرح کرده‌اند. این ادعا را اولین‌بار یک کانال خبری ا مطرح کرد و علت رفتن رستم قاسمی از کابینه را بیماری سخت او عنوان کرد اگرچه که سخنی از نوع بیماری به میان نیاورد اما مدعی شد که قاسمی تا همین چند ماه مانده به پایان سال وزارت راه را تحویل خواهد داد. این ادعا گمانه‌زنی‌های زیادی را به‌همراه داشت تا جاییکه برخی رسانه‌ها با مقایسه عکس‌های پیشین او از کاهش وزن رستم به بیماری وی رسیدند. با طرح این موضوع بازار گمانه‌زنی‌ها داغ شد و تمام توجه‌ها به وعده ۴ میلیون واحدی او متمرکز شد که به نظر می‌رسد می‌تواند مهمترین دلیل برای کناره‌گیری او باشد چرا که در خلال این ۱۰۰ روز همواره سیاست‌های رستم قاسمی در خصوص ساخت مسکن با پیکان تیز منتقدان مواجه بود و حتی برخی از کارشناسان معتقدند جذب ۳٫۶ میلیون نفر از متقاضیان واقعی مسکن و ثبت‌نام در پروژه‌ای که اجرای آن با اما و اگر زیادی همراه است به معنای حذف تقاضا از بازار بوده که به حذف سرمایه بخش خصوصی و کاهش عرضه نیز منجر خواهد شد و در نتیجه باید در انتظار جهش سهمگین قیت مسکن باشیم بنابراین احتمالا نگرانی دولت از خود وزیر از این وضعیت باعث شده تا کناره‌گیری او از کابینه کلید خورد.

تکذیب وزارت راه

البته این حدس و گمان‌ها به اینجا ختم نشد و عده‌ای از رسانه‌ها که به نظر می‌رسد بیشتر از حامیان سعید محمد به‌شمار می‌روند با توجه به اینکه سهم او را پس از انصراف از کاندیداتوری حداقل وزارت می‌دانستند او را جایگزین مناسبی برای رستم قاسمی نام می برند. وزارت راه نیز در اطلاعیه ضمن تکذب کناره‌گیری وزیر متبوع خود تاکید کرد: رستم قاسمی به هیچ گونه بیماری مبتلا نیست و با توان مضاعف ارائه خدمت در حوزه مسکن و حمل و نقل را دنبال می‌کند. این وزارتخانه معتقد است این اخبار برای کاهش انگیزه کارکنان و مدیران وزارت راه در مسیر تحقق ساخت چهار میلیون واحد مسکن و دیگر اقدامات کلان منتشر می‌شود. در حال باید منتظر شد و دید آیا این حواشی در همین جا خاتمه خواهد یافت و یا بازار دور جدیدی از گمانه‌زنی‌ها را داغ خواهد کرد.

«آرمان‌ملی» ادعای وزیر نفت در افزایش فروش نفت را گزارش می‌کند:

مشتریان نفت ایران در لباس قاچاقچی!

تزلزل جایگاه ایران در اوپک و اوپک پلاس با ادامه تحریم

سود نفت ایران در جیب خریداران!

آرمان‌ملی - محمدسیاح: وزیر نفت در گزارشی که به مجلس درباره عملکرد وزارت نفت ارائه کرده موضوعاتی را درباره افزایش چشمگیر فروش نفت و گاز و میعانات گازی و همچنین محصولات پتروشیمی بیان کرده است و بعداز آن هم در توئیتی خلاصه این گزارش را اعلام کرده است! «اوجی» افزایش قابل توجه فروش نفت، میعانات گازی، گاز صادراتی، فرآورده‌ها و محصولات پتروشیمی، تحقق صددرصدی تعهدات مالی وزارت نفت در تبصره ۱۴؛ احیای دیپلماسی انرژی، تشریح دلایل اهمیت سرمایه‌گذاری در صنعت نفت، برنامه احداث یک پتروپالایشگاه ۳۰۰ هزار بشکه‌ای توسط وزارت نفت به‌نام شهیدسلیمانی را مهمترین مباحث مطرح شده در گزارش عملکرد وزارت نفت مطرح کرده است. در این میان رشد فروش نفت ایران با تحریم‌های جدی مواجه است که هم صادرات و هم تولید را با موانع جدی به تاخیر انداخته و انتظار می‌رود در ابتدا برای توسعه صنعت نفت این تحریم‌ها برداشته شود. اگرچه که کارشناسان معتقدند تحقق این آمار دوراز انتظار نیست و به سیاست دولت در این رابطه باز می‌گردد که به‌غیر از پلتفرم‌هایی که به دورزدن تحریم کمک می‌کند ارزان‌فروشی نیز از روش‌هایی است که به‌نظر می‌رسد سیاست وزیر نفت بر آن نیز متمرکز شده است. حال باید منتظر شد و دید بالاخره وعده‌های اوجی محقق خواهد شد یا این وعده‌ها به مذاکرات و حذف تحریم‌ها گره زده شده است. سیروس تالاری، رئیس هیات‌مدیره انجمن سازندگان تجهیزات نفتی ایران به «آرمان ملی» گفت: سوال اول این است که در شرایط تحریم ادعای افزایش فروش نفت و گاز و محصولات پتروشیمی از سوی وزیر نفت صحت دارد یا نه؟ سوال دوم این است که در این شرایط چطور می‌توان فروش نفت و میعانات گازی را می‌توان افزایش داد. او ادامه داد: به‌نظر من افزایش فروش امکان‌پذیر است ولی اینکه چگونه امکان‌پذیر است موضوع دیگری است. ما در شرایط تحریم همیشه مدعی دورزدن بخشی از تحریم‌ها هستیم که مشمول فروش نفت هم خواهد شد. اینکه چگونه مجموعه وزارت نفت موفق شده در این مدت حجم صادرات و فروش نفت را افزایش بدهد به این موضوع برمی‌گردد که از چه راهکارهایی برای فروش استفاده کرده است. تالاری افزود: یک راهکار استفاده از منافذ و بسترها و پلتفروم‌هایی است که با گم کردن رد؛ قادر هستند نفت ایران را به بازار جهانی انتقال بدهند که یک مولفه آن هم ارزان‌فروشی و حراج کردن نفت است و در این وضعیت کسانی هستند که به‌دلیل منافع مادی حاضرند شبکه‌ای را ایجاد کنند و نفت را بخرند و بفروشند. اگر از این دو منظر نگاه کنیم می‌توان بر این ادعا صحه گذاشت و تایید کرد که افزایش فروش صورت گرفته است.

تحریم‌های خریدار و فروشنده

تالاری ادامه داد: ما به‌عنوان فروشنده مدت‌هاست که تحت تحریم همه جانبه هستیم و ولی باید دید چه انگیزه‌ای برای خریداران نفت ایران در شرایط تحریمی وجود دارد که آنها هم ریسک تحریم‌ها را بپذیرند و نفت ایران را بخرند. مسلما وقتی خریدار از محل خرید نفت ایران سود بیشتری از زیان‌های تحریم خرید نصیبش شود مشتری‌های نفتی ایران سعی می‌کنند بیشتر از ایران نفت بخرند. ضمن اینکه خریداران با شبکه‌سازی وارد ریسک خرید نفت از ایران می‌شوند. او اضافه کرد: قطعا اینطور نیست که کشتی‌های چینی با پرچم این کشور برای خرید در بنادر ایران صف بکشند و با شبکه‌سازی نفت ایران را خریداری و منتقل می‌کنند، ضمن اینکه نباید فراموش کنیم با وجود تحریم فروش نفت ایران و تلاشی که برای به صفررساندن آن دارد ولی برخی از کشورها مانند چین و هند با اقتصاد بزرگی که دارند تا درصدی به نفت ما نیازمند هستند و باید از ایران نفت بخرند و الان هم خریداری می‌کنند. این کارشناس حوزه نفتی اضافه کرد: آمریکا که نمی‌تواند از چین یا هند بخواهد که اقتصاد خود را تعطیل کنند چون نفت ایران را تحریم کرده‌اند. خود آمریکا هم نسبت به این موضوع آگاه است. اگر بستر فروش فراهم باشد قطعا فروش نفت افزایش پیدا خواهد کرد یعنی اگر فرضا چین روزانه ۳۰۰ هزار بشکه نفت از ایران می‌برد می‌توانست ۶۰۰ هزار بشکه ببرد. به هر حال ادعای وزیر نفت با توجه به موضوعاتی که بیان شد می‌تواند درست باشد در حقیقت خیلی دور از تصور هم نیست.

پیش‌بینی قیمت نفت در آینده

رئیس هیات‌مدیره انجمن سازندگان تجهیزات نفتی ایران در پاسخ به این سوال که با توجه به شیوع سویه جدید کرونا و موافقت اوپک‌پلاس با افزایش ۴۰۰ هزار بشکه‌ای تولید روزانه نفت؛ پیش‌بینی شما از قیمت نفت در ماه‌های آینده چیست؛ اظهار کرد: همین قیمتی که نفت در بازارهای جهانی حدود ۷۰ تا ۸۰ دلار بسته به نوع نفت دارد با توجه به شرایط اقتصادی و کرونا و رشد اقتصادی جهان؛ خود فروشندگان و صادرکنندگان نفت از این قیمت راضی هستند. او ادامه داد: آنها هم می‌خواهند شرایط به‌گونه‌ای باشد که بدون فشار بر بازار تقاضا، عرضه مناسبی داشته باشند و به‌نظر نمی‌رسد در این شرایط نفت نواسانات خیلی بالایی داشته باشد و حتی کاهش و افزایش چند دلاری نفت در بازار جهانی روندی طبیعی است. تالاری افزود: اینکه انتظار داشته باشیم نفت ظرف یکی دو سال آینده یک جهش غیرمنتظره داشته باشد؛ خیلی منطقی به‌نظر نمی‌رسد. البته ممکن است که قیمت نفت تا ۷۵ و ۸۰ دلار هم برسد ولی اینگونه نیست که نفت به ۹۰ دلار یا بیش از ۱۰۰ دلار برسد. رئیس هیات‌مدیره انجمن سازندگان تجهیزات نفتی ایران در پاسخ به این پرسش که با توجه به موافقت اوپک‌پلاس با افزایش تولید روزانه و توانایی اعضای اوپک‌پلاس برای تامین این میزان نفت؛ اگر تحریم‌ها ادامه پیدا کند وضعیت صنعت نفت ایران چه وضعیتی پیدا می‌کند وقتی نمی‌تواند در سایه این تحریم‌ها در اوپک‌پلاس مشارکت موثری داشت، توضیح داد: آسیب‌های تحریم در بخش‌های مختلف صنعت نفت قابل رویت است، یکی از این بخش‌ها ظرفیت تولید بالفعل ایران است. تحریم فعالیت‌های بالادستی که همان تولید نفت است را مختل کرده بنابراین هم از نظر ظرفیت تولید به کشور آسیب میزند و هم از نظر استفاده ظرفیت قانونی ما در اوپک یا اوپک پلاس. به هر صورت اگر تحریم ادامه پیدا بکند این محدودیت‌ها سرجای خودش خواهد ماند و ما نمی‌توانیم به فروش روزی ۲٫۵ تا سه میلیون بشکه صادرات نفت که ایده‌آل صنعت نفت کشور محسوب می‌شود. او گفت: حتی اگر زمانی هم برسیم ممکن است ظرفیت‌های تولید را نداشته باشیم چراکه ظرفیت‌های تولید نفت بالقوه ما به بالفعل تبدیل نشده است. یعنی توسعه میدانی جالب توجهی نداشتیم که ظرفیت تولید کشور را افزایش بدهد تا بتوانیم سهم خود را از بازار جهانی بگیریم. در هر دو منظر ادامه تحریم به نفع ما نیست و به صنعت نفت کشور آسیب وارد می‌کند. به هرحال صنعت نفت کشور در وضعیت خوبی قرار ندارد هر چند که وزیر نفت از افزایش فروش صحبت کرده چراکه به گفته خود وزیر این صنعت به سرمایه‌گذاری ۳۰۰ میلیارد دلاری برای حفظ وضعیت موجود و توسعه برخی از بخش‌ها دارد تا بتوان سطح تولید را در همین میزانی که هست نگه داشت. حال با تصور اینکه تحریم‌ها باقی بمانند و هیچ سرمایه‌گذاری خارجی‌ای هم در این صنعت صورت نگیرد قطعا اثرات خود را در تولید و صادرات نفت خواهد گذاشت.

«آرمان‌ملی» از وعده رشد اقتصادی همگام با اصلاحات بودجه‌ای گزارش می‌کند:

رشد ۸ درصدی روی کاغذ، بدون پشتوانه

اصلاحات بودجه‌ای برای رشد اقتصادی کافی نیست!

آرمان‌ملی: بودجه سال ۱۴۰۱ در حالی این هفته به مجلس ارسال خواهد شد که به گفته رئیس سازمان برنامه و بودجه با تغییرات گسترده‌ای که در آن شده نه تنها کسری بودجه‌ای در سال آینده شاهد نخواهیم بود بلکه رشد ۸ درصدی اقتصاد برای سال آینده نیز هدفگذاری شده است. درواقع پس از مدت‌ها گمانه‌زنی درباره شاخصه‌های تاثیرگذار در بودجه سال آینده براساس آنچه سازمان برنامه و نمایندگان مجلس اعلام کرده‌اند دولت قصد دارد تا با افزایش ۴۴ درصدی درآمدهای مالیاتی بخش قابل توجهی از بودجه جاری خود را از طریق مالیات تامین کند. البته این رویکرد پیش از این نیز در بودجه امسال نیزاز سوی دولت دوزادهم هدفگذاری شده بود اما تحقق آن به‌دلیل آنچه ضعف اطلاعاتی و فرارهای مالیاتی گفته می‌شد نتوانست منابع مورد نیاز را محقق کند که باید منتظر شد و دید آیا دولت سیزدهم قادر خواهد بود پس از سال‌ها وضعیت مالیت‌ها را ساماندهی کند البته این نگرانی وجود دارد که اجرای قانون مالیات بر عایدی سرمایه یکی از رویکردها دولت برای افزایش درآمدهای مالیاتی باشد که به اعتقاد کارشناسان می‌تواند خود به رشد تورمی دامن زند. از سوی دیگر براساس جزئیات منتشر شده برای سال ۱۴۰۱ میزان فروش نفت ۱٫۲ میلیون بشکه در روز با قیمت ۶۰ دلاری تعیین شده که اگرچه رسیدن به نفت ۶۰ دلاری با توجه به تصمیمات اوپک پلاس و همچنین افزایش تقاضا در بازار پس از فروکش کردن بیماری کرونا چندان دوراز دسترس نخواهد بود، اما رسیدن به این میزان فروش آن هم در شرایط تحرمی و در حالیکه کارشناسان معتقدند دولت روش ارزان‌فروشی را برای صادرات نفت دنبال می‌کند کمی تحقق درآمدهای حاصل از صادرات نفت را در ابهام قرار می‌دهد که به‌نظر می‌رسد وزارت نفت برای آن برنامه‌ریزی گسترده‌ای را انجام داده است. همچنین یکی از مواردی که به‌نظر می‌رسد سازمان برنامه و بودجه بر آن تکیه کرده کاهش ردیف‌های بودجه‌ای بوده به‌گونه‌ای که میرکاظمی از حذف بالغ بر ۹ هزار ردیف بودجه‌ای خبر داده که احتمالا به معنای حذف بخش قابل توجهی از هزینه‌های مازاد و غیرواقعی دستگاه‌ها و وزارتخانه را به‌دنبال خواهد داشت. در رابطه با بودجه سال آینده آنچه مسلم است تیم اقتصادی دولت تلاش زیادی را برای بودجه‌نویسی منطبق بر واقعیت‌های اقتصادی و تمرکز بر حذف هزینه‌های مازاد دولت و البته افزایش درآمدهای مالیاتی انجام داده‌اند اما اینکه در سایه این بودجه که به گفته تحلیلگران تا جای ممکنه فشرده شده و انقباضی خواهد بود می‌تواند به رشد ۸ درصدی در اقتصاد دست یافت موضوعی است که به اعتقاد تحلیلگران رشد منفی و نزدیک به صفر در ۴ سال اخیر نشان‌دهنده سیاستگذاری‌های اشتباهی است که هم تحت‌الشعاع رابط تحریمی و هم تصمیمات داخلی نشات گرفته بنابراین فارغ از اصلاحات بودجه‌ای دولت باید سیاست خود را بر پیش‌بینی‌پذیری اقتصاد متمرکز کند تا با رشد سرمایه‌گذاری‌های مولد به توان به تدریج به رشد ۸ درصدی دست یافت.

اصلاحات اساسی در بودجه ۱۴۰۱

براساس اطلاعات منتشر شده از سوی نمایندگان مجلس، قرار است لایحه بودجه سال ۱۴۰۱ در هفته آینده توسط رئیس‌جمهور به مجلس تقدیم شود و عملا بررسی لایحه بودجه سال آینده توسط کمیسیون‌ها تخصصی آغاز شود. براساس اخبار رسیده لایحه بودجه سال ۱۴۰۱ با تمام لوایح بودجه در سال‌های گذشته تفاوت‌های چشمگیری دارد به‌طوری که سیدمسعود میرکاظمی رئیس سازمان برنامه و بودجه از هدفگذاری انجام شده در بودجه سال آینده برای رسیدن به رشد ۸ درصدی خبر داده بود و همچنین تاکید کرده بود که ۹ هزار ردیف در بودجه سال آینده حذف شده است البته رئیس سازمان برنامه و بودجه تاکید کرده بود بودجه براساس آمایش سرزمینی و ظرفیت‌های داخلی نوشته شده که با توجه به رکود ناشی از عملکرد دولت قبل و کنترل کرونا این هدفگذاری قابل تحقق است. در رابطه با تغییرات بودجه ۱۴۰۱ از جمله مواردی که دیده شده است میزان صادرات روزانه یک میلیون ۲۰۰ هزار بشکه نفت خام به قیمت هر بشکه ۶۰ دلار است. بر این اساس از نکات دیگری که در بودجه سال ۱۴۰۱ به چشم می‌خورد نرخ تسعیر ارز است که قیمت ارز با رقم ۲۳ هزار تومان مبادله خواهد شد. ضمن آنکه به‌نظر می‌رسد درآمد مالیاتی در بودجه سال آینده نسبت به درآمد مالیاتی بودجه سال ۱۴۰۰ با رشد قابل توجه ۴۴ درصدی مواجه شده است به‌طوری که درآمد مالیاتی از ۳۲۵ هزار میلیاردتومان در سالجاری به رقم ۴۷۰ هزار میلیاردتومان خواهد رسید. از دیگر نکات حائز اهمیت در بودجه سال ۱۴۰۱ که برای نخستین‌بار در طول سنوات گذشته دیده شده است تشکیل صندوق‌های توسعه‌ای استانی است که درصورت تصویب توسط نمایندگان مجلس، این صندوق‌ها می‌توانند منابع مالی مورد نیاز طرح‌های عمرانی استانی را تامین کنند و دیگر نیاز نیست منابع مالی طرح‌های عمرانی از مرکز به استان‌ها تخصیص پیدا کند.

پیش‌بینی‌پذیر اقتصاد

در رابطه با امکان تحقق رشد ۸ درصدی اقتصاد با تکیه بر اصلاحات صورت گرفته در بودجه سال آینده وحید شقاقی عضو هیات علمی دانشگاه خوارزمی می‌گوید: آنچه در دهه ۹۰ رخ داد تجربه رشد اقتصادی صفر درصد بود. این کمترین میزان رشد از دهه ۴۰ تاکنون است. در این دهه کیک اقتصاد ایران کوچک اما تعداد افرادی که باید از این کیک سهم می‌داشتند ۱۰ میلیون اضافه شد که مهم‌ترین عامل این موضوع را می‌توان در عدم رشد در طول این دهه عنوان کرد. به عبارت دقیق‌تر میانگین رشد انباشت سرمایه ناخالص منفی ۵ درصد بود که نشان می‌دهد در این دهه نه تنها سرمایه‌گذاری قابل توجهی انجام نشده بلکه رشد منفی هم داشته‌ایم. وی در ادامه افزود: در اقتصادی که سرمایه‌گذاری صورت نمی‌گیرد طبیعتا نباید انتظار رشد داشت. تبیین علل این موضوع نشان می‌دهد که نباید به‌صورت تک علتی تحریم‌ها را عامل اصلی دانست بلکه تحریم در ذیل سیاستگذاری‌های اقتصادی تعریف می‌شود و آنچه دهه نود را از اقتصاد ایران گرفت سیاستگذاری‌های نادرستی بود که جنبه‌های درونی و بیرونی دارد. وی تاکید کرد: تحریم باعث شد اقتصاد غیرقابل پیش‌بینی و بدون ثبات شود، سرمایه‌گذاری در کشور صورت نگیرد و به‌تبع آن رشد اقتصادی هم منفی شود. در چنین شرایطی پیشنهاد می‌شود دولت سیزدهم تمام سیاستگذاری‌های خود را به‌گونه‌ای تنظیم کند که موجبات شفافیت و پیش‌بینی‌پذیری را فراهم شود. در این صورت ثبات و امنیت ایجاد می‌شود و می‌توان به سرمایه‌گذاری مولد و رشد اقتصادی امید داشت. در غیر این‌صورت هیچ سرمایه‌گذاری حتی دستوری نیز نمی‌تواند منجر به بهبود اوضاع شود. به هر حال دولت سیزدهم و رئیس سازمان برنامه و بودجه در حالی رشد ۸ درصدی اقتصاد را برای سال آینده وعده داده است. عمدتا رشد اقتصادی منفی یا مثبت نزدیک به صفر بوده است

بازار

قیمت در بازار آزاد (به تومان)

سکه و طلا		ارز		خودرو			
سکه امامی	۱۲,۴۰۰,۰۰۰	دلار آمریکا	۲۷,۳۲۴	دنا	۳۴۴,۰۰۰,۰۰۰	کوییک R	۱۹۳,۰۰۰,۰۰۰
سکه بهار آزادی	۱۲,۶۳۰,۰۰۰	یورو	۳۰,۹۸۳	پژو پارس	۲۷۹,۵۰۰,۰۰۰	شاهین	۳۳۵,۰۰۰,۰۰۰
نیم سکه	۶,۵۵۰,۰۰۰	پوند انگلیس	۳۹,۲۱۵	پژو ۲۰۶ تیپ ۲	۲۶۲,۰۰۰,۰۰۰	وانت زامیاد (آپشنال)	۲۹۰,۰۰۰,۰۰۰
ربع سکه	۳,۷۵۰,۰۰۰	درهم امارات	۷۴۳۹	رانا پلاس	۲۵۸,۰۰۰,۰۰۰	ساینا	۱۷۹,۰۰۰,۰۰۰
سکه گرمی	۲,۳۰۰,۰۰۰	لیر ترکیه	۲۲۰۰	سایپا ۱۱۱	۱۷۱,۰۰۰,۰۰۰	سمند LX	۲۴۷,۰۰۰,۰۰۰
هر گرم طلای ۱۸ عیار	۱,۲۶۲,۷۴۹	دلار کانادا	۲۳,۱۳۰	تیبا	۱۷۷,۰۰۰,۰۰۰	پژو ۴۰۵ SLX	۲۹۲,۰۰۰,۰۰۰

بنگاه‌ها

رشد ۱۱۸ درصدی سرمایه‌گذاری خارجی در صنعت و معدن

آرمان ملی: حجم کل سرمایه‌گذاری خارجی در بخش صنعت، معدن و تجارت از ابتدای سال ۱۴۰۰ تا پایان مهرماه در مقایسه با مدت مشابه پارسال رشد ۱۱۷.۹ درصدی داشته است. براساس این گزارش، سرمایه‌گذاری خارجی مصوب شامل همه درخواست‌ها اعم از سرمایه‌گذاری برای ایجاد طرح‌های جدید، خرید سهام شرکت‌های موجود و همچنین سرمایه‌گذاری‌های خارجی در قالب ترتیبات قراردادی است. برپایه جداول آماری منتشر شده وزارت صنعت، معدن و تجارت، در هفت ماهه امسال تعداد ۷۴ مورد سرمایه‌گذاری خارجی با حجم ۲ میلیارد و ۲۲۷ میلیون دلار در بخش‌های صنعت، معدن و تجارت کشور مصوب شده است. این در حالی است که در مدت مشابه پارسال تعداد ۷۵ مورد سرمایه‌گذاری خارجی با حجم یک میلیارد و ۲۲ میلیون دلار به تصویب رسیده بود. برپایه این گزارش، در هفت ماهه امسال سهم بخش صنعت ۹۴.۵ درصد، سهم حوزه معدن ۴.۲ درصد و سهم بخش تجارت ۱.۳ درصد از حجم سرمایه‌گذاری مصوب بوده است. همچنین از تعداد ۷۴ مورد سرمایه‌گذاری خارجی مصوب در دوره مذکور ۴۷ مورد دارای جواز تاسیس، ۲۳ مورد دارای پروانه بهره‌برداری (سرمایه‌گذاری در واحدهای موجود)، یک مورد دارای پروانه اکتشاف و ۲ مورد دارای پروانه بهره‌برداری معدن هستند.

بازار سرمایه

«عشقی» با تداوم افت شاخص بورس تاکید کرد

سودآوری قطعی شرکت‌ها تاپایان سال

آرمان‌ملی: بازارسرمایه هفته پرنوسانی را پشت‌سر گذاشت به‌طوری که شاخص کل با افت ۵۴ هزار واحدی در کانال یک‌میلیون ۳۴۰ هزار واحدی قرار گرفت و نسبت به هفته ماقبل خود بیش از ۴ درصد کاهش را تجربه کرد. با تداوم این روند که به اعتقاد کارشناسان از فضای پر ابهام بازار و انتظار سرمایه‌گذاران از نتایج مذاکرات برجامی نشات می‌گیرد باعث شد تا مدیرعامل سازمان بورس و اوراق بهادار نسبت به وضعیت بازار واکنش نشان داده و تاکید کرده که روند سودآوری شرکت‌های بورسی حداقل تا پایان سال ادامه خواهد یافت. البته مجید عشقی که نابه‌سامانی بازار در مدت تصدی او بر کرسی مدیریت این سازمان با انتقاد مجلس و کارت زرد نمایندگان به مجموعه وزارت اقتصاد منجر شده تلاش کرده بازهم با اعلام اقدامات انجام شده نشان دهد حمایت دولت از بازارسرمایه ادامه داشته و در این راستا نامه‌پراکنی‌های زیادی با سایر وزارتخانه‌ها درباره سیاست‌گذاری‌هایی که می‌تواند روی بازارسرمایه اثر بگذارد داشته و به نحوی عمل کنند که این بازار آسیب نبیند و سیاست‌ها نیز شفاف باشد حال باید منتظر شد و دید وعده‌های مدیرعامل سازمان بورس چه تاثیری بر بازارسرمایه خواهد داشت. مجید عشقی رئیس سازمان بورس و اوراق بهادار در خصوص اقدامات دولت در حمایت از بازار بورس می‌گوید: مکاتبات متعددی با وزارتخانه‌های مختلف ذی‌ربط صورت گرفته تا درباره سیاست‌گذاری‌هایی که می‌تواند روی بازارسرمایه اثر بگذارد، به نحوی عمل کنند که این بازار آسیب نبیند و سیاست‌ها نیز شفاف باشد. این مقام مسئول درباره آغاز گمانه‌زنی‌های سهامداران درباره بودجه سال آینده، اظهارداشت: امسال هم این گمانه‌زنی‌ها در چند روز اخیر توسط فعالان بازار رصد شده و در نتیجه اثراتی روی معاملات سهام و قیمت‌های آن داشته است، اما واقعیت این است که گمانه‌زنی‌ها دقیق نیست و زمان زیادی تا تصویب بودجه در مجلس باقی مانده است. وی با بیان اینکه اعداد و ارقام بودجه‌ای باید ابتدا در دولت و سپس در مجلس به صورت دقیق کارشناسی و بررسی شود و در نهایت درباره این اعداد تصمیم‌گیری خواهد شد، ادامه داد: اعداد و ارقام مطرح شده دقیق نیست و با قاطعیت اعلام می‌کنم که با دولت و مجلس رایزنی کرده‌ایم تا تصمیماتی که در نهایت گرفته خواهد شد، به نفع سرمایه‌گذاران و سهامداران باشد چراکه نوسانات زیاد در این اعداد و ارقام بودجه‌ای باعث می‌شود وضعیت شرکت‌ها متلاطم شود. رئیس سازمان بورس و اوراق بهادار اضافه کرد: دولت نیز عزم و اراده جدی دارد که تصمیمات اتخاذ شده در نهایت به نفع شرکت‌ها باشد و در خصوص بعضی از ارقام بودجه مثل قیمت خوراک یا حقوق معادن باید بگویم که این اعداد به‌صورت فرمولی تعیین می‌شوند و در طول زمان به‌واسطه نوسانات قیمت جهانی و شاخص‌های مختلف تغییر می‌کند و به‌طور طبیعی فروش شرکت‌ها نیز متناسب با همین اعداد تغییر می‌کند، بر این اساس در سودآوری نهایی شرکت‌ها اثر چندانی ندارد و در بعضی موارد باعث افزایش سودآوری شرکت‌ها می‌شود. این تحولات را از نزدیک رصد می‌کنیم تا بتوانیم در نهایت تصمیماتی اتخاذ کنیم که کاملا با سودآوری شرکت‌ها هماهنگ باشد و ضرری به آنها نزند. رئیس سازمان بورس و اوراق بهادار درباره نرخ خوراک پتروشیمی افزود: در این زمینه نیز فرمول مشخصی از چند سال گذشته وجود داشته که تعیین نرخ خوراک براساس آن انجام می‌شده است و این فرمول با افزایش قیمت جهانی و تغییرات قیمت‌های داخلی تغییر می‌کند. عشقی ادامه‌داد: از ابتدای سال تاکنون هم قیمت خوراک پتروشیمی‌ها افزایش طبیعی داشته است، اما در نهایت محصولات آنها هم افزایش قیمت داشتند که در نهایت آسیبی به سودآوری شرکت‌ها نخورده است؛ بنابراین در تعیین نرخ خوراک پتروشیمی‌ها تصمیم جدیدی گرفته نخواهد شد. رئیس سازمان بورس گفت: گزارش هشت ماهه شرکت‌های بورسی هم اکنون روی سایت کدال منتشر شده که طبق آنها، همه شرکت‌ها وضعیت بسیار مناسبی دارند و حتی بسیاری از شرکت‌ها ۱۰۰ درصد بیشتر از مدت مشابه سال قبل فروش داشته و سودآوری خوبی دارند و نسبت P/E بازار بسیار کاهش یافته و عددها برای خرید بسیار جذاب هستند.

پشتوان
Pishkhan.com

آرمان ملی
armanmeli.ir
سال پنجم
شماره ۱۱۷۳
شنبه
۱۴۰۰ • ۰۹ • ۱۳
۲۸ ربیع الثانی ۱۴۴۳/ ۰۴ دسامبر ۲۰۲۱

سینما

«چارسو» میزبان جشنواره پانزدهم «سینماحقیقت»

دبیر پانزدهمین جشنواره بین‌المللی «سینماحقیقت»، گفت: بخش‌هایی از برنامه‌های پانزدهمین جشنواره بین‌المللی «سینماحقیقت» به‌صورت محدود در پردیس سینمایی «چارسو» انجام می‌شود. به گزارش مرکز گسترش سینمای مستند و تجربی، محمد حمیدی‌مقدم گفت: با توجه به واکسیناسیون عمومی و بازگشایی سینماها، شورای سیاستگذاری جشنواره تصمیم گرفت بخشی از برنامه‌های پانزدهمین جشنواره «سینماحقیقت» برای مخاطبانی محدود، در پردیس سینمایی «چارسو» و به‌صورت فیزیکی انجام شود. وی ادامه داد: شورای سیاست‌گذاری جشنواره از آغاز به‌کار، برای دو شیوه اجرایی برنامه‌ریزی کرده و با توجه به تجربه موفق برگزاری برخط (آنلاین) در چهاردهمین دوره، زیرساخت‌های این امر به شکل کامل آماده و مهیا بود. تسریع در روند واکسیناسیون و کاهش ابتلا و بستری مبتلایان به کرونا در هفته‌های اخیر، گزینه برگزاری فیزیکی به شکل محدود را پررنگ‌تر کرد. متاسفانه شیوع سویه جدید کرونا، نگرانی‌ها را دوباره شدت داده و از این منظر جشنواره «سینماحقیقت» متاثر از سیاست‌های ستاد ملی مقابله با کروناست. حمیدی‌مقدم افزود: با توجه به رایزنی‌های انجام شده و بررسی‌های صورت گرفته، این برنامه‌های محدود را به پردیس سینمایی «چارسو» خواهیم برد که فضایی آشنا و مانوس برای دوستداران و فعالان سینمای مستند دارد و پیش از این هم، تجربه برگزاری جشنواره «سینماحقیقت» را در آن داشته‌ایم. اما بخش اعظم برنامه‌ها در شکل آنلاین و برای مخاطب گسترده در پلتفرم‌ها قابل تماشا و پیگیری است. دبیر پانزدهمین جشنواره بین‌المللی «سینماحقیقت» ادامه داد: با توجه به آلودگی هوای تهران، ترافیک و توجه به رعایت پروتکل‌های بهداشتی طبیعی است که توصیه می‌کنیم علاقه‌مندان به سینمای مستند، از طریق پلتفرم‌ها جشنواره را ببینند. همه رویدادهای جشنواره از طریق سایت irandocfest.ir پخش می‌شود. نمایش فیلم‌ها در پرتال جشنواره اتفاق می‌افتد و در سایت هاشور و نماوا بلیت‌فروشی برای تماشای آثار برای علاقه‌مندان وجود دارد. جزئیات این بخش را به‌زودی در نشست خبری به اطلاع مخاطبان جشنواره خواهیم رساند. دبیر پانزدهمین جشنواره بین‌المللی سینماحقیقت ادامه داد: در پردیس «چارسو» و در ایام جشنواره میزبان تعدادی محدود از اهالی رسانه، صنوف و صاحبان آثار هستیم و با توجه به لزوم رعایت پروتکل‌های بهداشتی از میزبانی گسترده معذوریم. پانزدهمین جشنواره بین‌المللی فیلم مستند ایران «سینماحقیقت» از ۱۸ تا ۲۵ آذرماه برگزار می‌شود.

مسعود روشن پژوه مجری نوستالژی ایرانی‌ها در گفت‌وگو با «آرمان ملی»:

تلویزیون را نباید با فضای مجازی مقایسه کرد

به هرحال مخاطب را می‌بایست جذب کنیم

آرمان‌ملی - امید کاجیان: برنامه تلویزیونی «احوالپرسی» چندی است که به تهیه‌کنندگی سیدجواد سیدمحسنی و با اجرای مسعود روشن‌پژوه، هر هفته پنجشنبه بعداز اخبار ۲۰و۳۰، از ساعت ۹ شب روی آنتن شبکه دو تلویزیون می‌رود یکی از نقاط قوت احوالپرسی حضور این مجری نوستالژی برای همه ماست. کسی که حتی آدم‌بزرگ‌ها و کسانی که سن و سالی از آنها گذشته نیز وقتی او را ببینند یاد اجراها و مسابقات تلویزیونی زمان بچگی خود می‌افتند. همان چهره پرانرژی و طنازی که در خاطره‌های ما نقش بسته و برای همین هم می‌شود سوالات زیادی را بابت همه این دهه‌ها از وی پرسید.

◀ آقای روشن‌پژوه! برنامه احوالپرسی ساختاری شبیه به برنامه‌هایی مانند دورهمی دارد با حضور مهمانان، تماشاچیان و خواننده‌ها و... چه موضوعی می‌تواند در این بین احوالپرسی را متمایز کند و یا باعث شود که برنامه پربیننده‌ای شود؟

اصراری ندارم که بگویم این برنامه متمایز یا متفاوت است. اما توجه بکنیم که از این دست برنامه‌ها نه مربوط به این چند سال بلکه از سی سال پیش هم وجود داشته است. ما سی سال پیش هم جنگ خانواده را کار می‌کردیم. برنامه‌های ترکیبی که در آن مهمان برنامه می‌آمد، گفت‌وگو داشت و تلاش می‌شد لحظاتی بی‌دغدغه را برای مخاطب بیافریند. سال ۶۹ - ۷۰ من خودم برنامه‌هایی مانند چرتکه، بام روشنایی و... را در این قالب داشتم. برنامه احوالپرسی نیز از آن دست برنامه‌هاست. اما طبیعتا با مهمانان متفاوت و برخی تغییرات.

◀ به‌نظرتان چقدر مردم از این برنامه استقبال می‌کنند؟

طبیعتا این برنامه اگر تنوع لازم را داشته باشد که تلاش کرده چنین اتفاقی صورت بگیرد، در کنار زمان پخش برنامه که زمان مناسبی است چون پنجشنبه‌هاست و از ساعت ۹ شب روی آنتن می‌رود می‌تواند گیرایی داشته باشد. دکور برنامه هم دکور شادی است و سعی شده که مهمانان نام آشنایی را هم به برنامه دعوت کنیم. البته هنوز تا جاافتادن این برنامه نیاز به زمان داریم اما پتانسیل جذب مخاطب دارد.

◀ خودتان ترجیحتان این است که برنامه‌ها زنده باشد یا ضبط شده؟ چند درصد برنامه‌های ضبط شده احوالپرسی در تلویزیون نیز پخش می‌شود؟

هشتاد تا ۹۰ درصد کار در تلویزیون پخش می‌شود. اما به‌هرحال حال‌وهوای برنامه زنده متفاوت است.

◀ از چه لحاظ؟

وقتی شما زنده برنامه‌ای را اجرا می‌کنید ریتم برنامه، کنداکتور برنامه متفاوت است و هیجان بیشتری هم دارد. برنامه زنده را شاید به‌دلایلی خود من هم ترجیح دهم.

◀ به‌نظر می‌آید در برنامه زنده می‌توان از برخی محدودیت‌هایی که در برنامه‌های ضبطی است عبور کرد و آزادی عمل بیشتری دارد؟

به‌هرحال شما باید مشخصات برنامه تلویزیونی را در هر شرایط لحاظ کنید و تفاوتی ندارد که این برنامه چه چیزی است، چه ساختاری دارد و باید چارچوب‌ها را در آن لحاظ کنید.

◀ اما یکسری برنامه‌های زنده‌ای بوده و خود شما اجرا کردید مثلا حرکات موزونی صورت گرفته و به‌هرحال از آن عبور شده است؟

ببنید در مجموع، اقداماتی که در برنامه‌های زنده هم می‌شود با کلیات برنامه‌سازی تلویزیون ما منافاتی ندارد و به آن شکل که شما مثلا می‌گویید حرکت موزونی نداشتم اما در قالب مثلا تشویق کردن یک فرد شاید حرکاتی داشتم که ممکن است در پخش ضبط شده به نمایش در نیاید، اما در مجموع موردی هم نداشت. به‌هرحال ما به‌دنبال حال خوب مردم هستیم و از طرفی رقیب هم کم نداریم. کنار ما صدها فضاهای مختلف در حال برنامه‌سازی هستند و باید به شکلی برنامه را اجرا کنیم که به مذاق مخاطب خوش بیاید برای همین نیاز است تا از یکسری کلیشه‌ها فاصله بگیریم.

◀ اما به نظر از مجریانی هستید که به هر حال در اجراهایتان برخی اقدامات و حرکاتی هم سر زده است که می‌توانست حاشیه‌ساز هم باشد و یا ممنوع‌التصویرتان کند، یعنی شاید اگر کس دیگری بود این اتفاق می‌افتاد اما در نهایت این مشکل برای شما پیش نیامد آیا نگاه خاص‌تری به شما در صدا و سیما وجود دارد که این اتفاق نیفتاده؟

به هر حال از ابتدای ورود به تلویزیون با خود این عهد را گذاشتم که در چارچوب معیارهایی که هست قدم بردارم و حد و حدود مربوطه را در نهایت رعایت کنم و در فضاهای بیرون از کاری نیز خارج از یکسری چارچوب‌ها نباشم. در کنار این مساله همواره تلاش این بوده که انتظارات مردم را هم برآورده کنم. شاید یک بخشی از این موضوع را به‌دلیل حرمت تلویزیونی بودن و یک بخش دیگر را به حرمت آن چیزی که مردم می‌پسندند انجام دادم و ادامه می‌دهم.

◀ مردم شما را به‌عنوان مجری مسابقات می‌شناسند. تاکنون چند مسابقه اجرا کردید؟

بالای چهارهزار تا مسابقه کار کردم. در قالب برنامه‌های مختلف مانند مسابقه محله ، ببین و بگو، ده سوال ده جایزه، برای هم و...

◀ دست سرنوشت این طور بوده که در اجرای مسابقه‌ها حضور داشته باشید یا علاقه خودتان به این سمت بوده است؟

به قول معروف مسابقه راست کارم شده است. دیگر همه پیچ و خم‌های مسابقه‌ها را یاد گرفتم.

◀ کدام یک از بخش‌های احوالپرسی را بیشتر دوست دارید.

ادامه صفحه ۶

«جودکی» در یک سریال

نجمه جودکی و سهیل مستجابیان به ترکیب سریال تلویزیونی «نوارزرد ۲» به کارگردانی سروش محمدزاده و تهیه‌کنندگی محمدرضا شفیعی اضافه شدند. نجمه جودکی مجری جوان تلویزیون از گویندگی در رادیو فعالیت خود را آغاز کرد و با مجموعه‌های «سین مثل سریال»، «فرصت ویژه»، «مثبت هفده»، و.... به شهرت رسید و اکنون جلو دوربین نوارزرد ۲» به نویسندگی کریم لک‌زاده قرار گرفته است. همچنین سهیل مستجابیان وارد عرصه بازیگری در تئاتر شد و در فیلم‌های سینمایی «بی‌حسی موضعی» و... به ایفای نقش پرداخته است، او بیشتر فعالیت‌هایش در فضای مجازی است. تصویربرداری این سریال در لوکشین‌های متفاوت همچنان ادامه دارد.

برگزاری روز علی حاتمی در سینماتک

روز علی حاتمی در سینماتک خانه هنرمندان ایران برگزار می‌شود. به گزارش روابط عمومی خانه هنرمندان ایران، روز علی حاتمی همزمان با بیست‌وپنجمین سالروز درگذشت این سینماگر برجسته در سینماتک خانه هنرمندان ایران برگزار می‌شود. نمایش فیلم خلیفه و اعرابی (از مجموعه داستان‌های مولوی - ۱۳۵۲) و سخنانی از علی حاتمی، عزت‌ا... انتظامی، داود رشیدی، محمدعلی کشاورز، اکبر عبدی و... از بخش‌های مختلف برنامه است. روز علی حاتمی دوشنبه ۱۵ آذر ساعت ۱۸ در سالن استاد ناصری خانه هنرمندان ایران برگزار می‌شود. این برنامه ویژه اعضای سینماتک خانه هنرمندان ایران است.

رو در رو

حدیث میرامینی:

وقت بهادادن به سریال‌سازی است

بازیگر سینما و تلویزیون با حضور در برنامه «سریالیست» به ارائه توضیحاتی درباره کارنامه کاری خود پرداخت. حدیث میرامینی که مهمان پدرام کریمی در برنامه «سریالیست» بود، درباره حضور در سریال‌های کمدی گفت: هر کدام از سریال‌هایی که تا به‌حال بازی کرده‌ام با دیگری فرق می‌کند. مثلا در سریال «زعفرانی» موقعیت کمدی وجود داشت و از این حیث با سریال «زن‌بابا» متفاوت بود. برای بازیگر یک چالش است که در موقعیت‌های مختلف قرار بگیرد و خودش را محک بزند؛ چه درام باشد چه کمدی. وی افزود: من قدری اهل ریسک هستم و بازیگری برایم لذتبخش است، هم تئاتر کار کرده‌ام، هم سینمایی و هم سریال. هیچوقت هم این موضع را نداشته‌ام که حتما باید در این ژانر باشم، بلکه بازیگری برایم مهم است و حالم را خوب می‌کند. میرامینی درباره پیوستن به سریال «زعفرانی» توضیح داد: زمانی که پیشنهاد این نقش را گرفتم قدری نگران بودم. عروس این خانواده کسی بود که بیشتر در بحران، خودش رو به تلخی می‌رفت، در حالی که بقیه موقعیت‌های بامزه و بانمکی داشتند. اینکه بین همه بازیگران این بار را من بر دوش داشته باشم قدری چالش‌برانگیز بود. آقای محمدی از روز اول آنقدر متین و صبور بودند و به من آرامش خاطر دادند که جلو رفتیم. این بازیگر ادامه داد: موضوع این سریال جهان‌شمول بود و ممکن است برای هر کسی پیش بیاید، همه سعی «زعفرانی» این بود که بگوید با تمام اتفاقات می‌شود منعطف برخورد کرد و پذیرشمان را بالا برد. میرامینی تاکید کرد: این سریال فرهنگسازی کرد که چرا باید پدر و مادر خودشان را به‌خاطر بچه‌ها سانسور کنند؟ این موقعیت که مادر و پدرهایی که صاحب بچه بزرگ هستند، دوباره بچه‌دار شوند، خیلی مرسوم و معمولی است و در کشورمان دایی هم سن با خواهرزاده و عموی هم‌سن با برادرزاده و از این دست زیاد داریم. این موضوع در فرهنگ ما بوده و رفته‌رفته شکل بدی به خودش گرفته است. وی عنوان کرد: فرهنگ قدیمی ما، احترام به پدر و مادرها، دورهم جمع‌شدن و سر سفره غذا خوردن خیلی قشنگ و ارزشمند است اما به شرطی که صادقانه و حقیقی باشد. این بازیگر با بیان اینکه کار بازیگر در فیلم سینمایی یا مینی سریال سخت‌تر است، تاکید کرد: تو در سریال فرصت داری آهسته و پیوسته لایه‌های شخصیت را به مخاطب نشان بدهی و او با تو ارتباط برقرار کند. میرامینی در پایان گفت: من فکر می‌کنم اتفاق خوبی در سریال‌سازی ما می‌افتد. با توجه به پلتفرم‌هایی که راه‌اندازی شده‌اند ما سریال‌های خوبی چون «قورباغه»، «شهرزاد» و «خاتون» را داریم که از نظر طراحی لباس، نور، طراحی صحنه، بازی و کارگردانی نشان‌دهنده قوت کار ما است. الان فرصت خوبی برای بهادادن به فیلم و سریال‌سازی است. صنعتی جدی که نشان‌دهنده نماد و سمبلی از یک جامعه است و بهتر است سریال‌هایمان به واقعیت نزدیکتر شوند.

پیشخوان
Pishkhan.com

جهان

کوتاه

استعفای وزیر اطلاع‌رسانی لبنان

شبکه خبری اسکای‌نیوز گزارش داد که وزیر اطلاع‌رسانی لبنان اعلام کرد که استعفای خود را به میشل عون رئیس‌جمهوری و نجیب میقاتی نخست‌وزیر ارائه کرده است. اسکای‌نیوز افزود: در نامه استعفای جورج قرداحی آمده است که به‌خاطر مصلحت عمومی از سمت خود به‌عنوان وزیر اطلاع‌رسانی استعفا می‌کنم و امیدوارم درخواست مرا بپذیرید. وی پیش‌تر گفت که شاید استعفایش به حل و فصل بحران میان لبنان و کشورهای عضو شورای همکاری خلیج‌فارس و در صدر آنها عربستان کمک کند. این منبع به نقل از برخی منابع گزارش داد که استعفای قرداحی راه را برای حل و فصل احتمالی اختلافات دیپلماتیک میان لبنان وعربستان هموار می‌کند.

صدراعظم جدید اتریش انتخاب شد

حزب حاکم اتریش، یک روز بعداز استعفای صدراعظم قبلی، وزیرکشور را به‌عنوان صدراعظم جدید معرفی کرد. «کارل نیهامر» از سوی حزب حاکم به‌عنوان صدراعظم جدید این کشور انتخاب شد. این در حالی است که، «الکساندر شالنبرگ» صدراعظم تازه کار اتریش از مقام خود استعفا داد و به این ترتیب، حزب راست میانه، با برگزاری جلسه‌ای، جانشین وی را انتخاب کرد. شالنبرگ که در دولت قبلی وزیر امورخارجه اتریش بود؛ اواسط مهرماه و پس از استعفای «سباستین کورتز» به‌عنوان صدراعظم انتخاب شده بود. در آن مقطع زمانی، کورتز به‌دلیل سوءاستفاده از رسانه‌ها برای منافع حزبی، تحت تحقیقات قضایی قرار داشت و حتی دفتر وی مورد تفتیش قرار گرفت.

وزیر اقتصاد ترکیه استعفا کرد

استعفای لطفی الوان وزیر خزانه‌داری و مالیه ترکیه از سوی رجب طیب اردوغان پذیرفته شد. نورالدین نباتی از سوی اردوغان به‌عنوان وزیر خزانه‌داری و مالیه منصوب شده است. مساله برکناری لطفی الوان از سمت وزارت از قریب به سه هفته پیش تاکنون بارها در رسانه‌های اجتماعی ترکیه و از سوی کارشناسان سیاسی مطرح شده بود. به گفته کارشناسان سیاسی الوان مخالف سیاست اردوغان در زمینه فشار به بانک مرکزی برای کاهش نرخ بهره‌ها بود و در این زمینه در چند مورد دیدگاه‌های خود را به صراحت با افکار عمومی ترکیه نیز مطرح کرده بود. متعاقب سخنان هفته گذشته اردوغان در زمینه لزوم کاهش نرخ بهره‌ها در ترکیه ارزش لیر ترکیه در مقابل دلار آمریکا و دیگر اسعار به کمترین میزان خود در طول تاریخ رسید. کارشناسان اقتصادی با اشاره به اینکه به‌دلیل کاهش ارزش دلار ترکیه و فشار برای کاهش نرخ بهره‌ها در ترکیه تاکنون دستکم دو رئیس بانک‌مرکزی از سوی اردوغان برکنار شده‌اند می‌گویند: با درنظرگیری وضعیت فعلی اقتصادی و روند نه چندان مطلوب وضعیت اقتصادی ترکیه برکناری وزرا هرچند در کوتاه‌مدت شاید به‌عنوان راه‌حلی خودنمایی بکند ولی نبود تغییرات اساسی در زیرساخت‌ها و نیز احترام به استقلال نهادهای مختلف از جمله بانک‌مرکزی موجب تداوم وضعیت اقتصادی نابه‌سامان این کشور خواهد بود.

سرگئی لاوروف مطرح کرد

عضویت اوکراین در ناتو، یعنی بمب ساعتی در قلب اروپا

وزیرخارجه روسیه با توصیف عضویت اوکراین و گرجستان در ناتو به‌عنوان «بمب ساعتی در قلب اروپا»، گفت: ناتو نباید به سمت شرق اروپا و مرزهای روسیه حرکت کند. به گزارش فارس، «سرگئی لاوروف» وزیر امورخارجه روسیه افزود: مسکو در تماس با شرکای خود بر عدم حرکت سازمان پیمان آتلانتیک شمالی (ناتو) به سمت شرق تاکید خواهد کرد و منتظر واکنش است. لاوروف درباره تلاش‌های کشورهای غربی برای تنش‌زایی با روسیه توضیح داد: «تمایل ناتو به گنجاندن گرجستان و اوکراین در این اتحاد، بمب ساعتی در قلب قاره اروپا خواهد بود. غرب به اوکراین تسلیحات می‌دهد و این کشور را به احتمال راه‌حل نظامی برای درگیری در منطقه دنباس گمراه می‌کند.» به نوشته خبرگزاری «اسپوتنیک»، وی طی نشست خبری با «آنتونی بلینکن» وزیرخارجه آمریکا گفت: «ولادیمیر پوتین برای دستیابی به اجماعی که منافع همه طرف‌ها را برآورده می‌کند، گفت‌وگوی آرام را پیشنهاد کرد. پوتین پیشنهاد گفت‌وگو با غرب را برای دستیابی به تضمین‌های حقوقی بلندمدت مبنی بر عدم گسترش ناتو به شرق داد.» رئیس دستگاه دیپلماسی روسیه با بیان اینکه امنیت در اروپا نمی‌تواند تکه تکه باشد، اظهارداشت: «امنیت در اروپا یا هست یا نیست. امیدوارم در دیدار با بلینکن بتوانیم گامی در جهت اجرای توافقات حاصل شده در نشست پوتین و جو بایدن در ژنو برداریم.» براساس این گزارش، لاوروف با اشاره به تنش‌های دیپلماتیک بین مسکو و واشنگتن درخصوص سفارتخانه‌ها و دیپلمات‌ها بیان داشت: «مشکلات کار سفارت‌های روسیه و ایالات متحده به سرعت قابل حل است.» وی با بیان اینکه حرکت بیشتر ناتو به سمت شرق بر منافع اصلی امنیتی روسیه تأثیر خواهد گذاشت، افزود: «مسکو با شرکای خود تماس می‌گیرد تا درباره عدم حرکت ناتو به سمت شرق تاکید کند و منتظر واکنش خواهد بود.» وزیرخارجه روسیه همچنین اظهارداشت: «ما آماده‌ایم برای حل بحران اوکراین گام برداریم. رئیس‌جمهور روسیه تاکید کرده که مسکو خواهان درگیری با اوکراین نیست.» اوکراین اوایل سالجاری محموله بزرگی از مهمات و موشک‌های «جاولین» آمریکایی را دریافت کرد و نظامیان این کشور می‌گویند خمپاره و پهپادهای تهاجمی ترکیه‌ای را نیز در اختیار دارند. با این حال، این کشورهای غربی به رهبری آمریکا هستند که چند روزی است با اظهارنظرهای غیرمستقیم از طریق گزارش‌های منابع بی‌نام در رسانه‌ها، روسیه را به طراحی حمله علیه اوکراین متهم کرده‌اند. شامگاه چهارشنبه اما «ینس استولتنبرگ» دبیرکل ناتو با تکرار حمایت از اوکراین در برابر اقدامات روسیه، اما تاکید کرد که این سازمان وظیفه خود را جلوگیری از وقوع هرگونه درگیری با روسیه درخصوص اوکراین می‌داند.

تمدید ۱۰ ساله توافق موشکی روسیه و چین

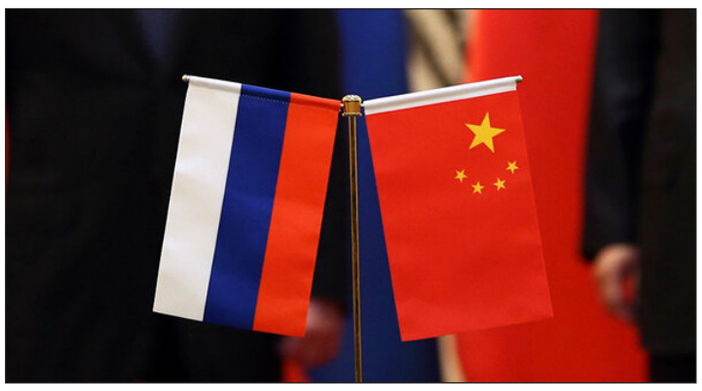

سخنگوی وزارت امورخارجه چین ضمن اعلام تمدید یک قرارداد موشکی بین روسیه و چین تاکید کرد که مسکو چیزی فراتر از یک متحد برای پکن است. به گزارش فارس، «وانگ ونبین» سخنگوی وزارت امورخارجه چین از تمدید ۱۰ ساله توافق موشکی میان پکن و مسکو خبر داد. به نوشته وبگاه وزارت امور خارجه چین، ونبین در نشست خبری گفت، روز گذشته (چهارشنبه) پروتکل تمدید توافق روسیه و چین درباره اخطار اولیه پرتاب موشک بالستیک و پرتاب راکت‌های حامل، اجرایی شده و این توافق به‌مدت ده سال تمدید شد. این دیپلمات چینی افزود: اجرای این پروتکل نشان‌گر سطح بالای شراکت راهبردی جامع میان چین و روسیه در زمینه هماهنگی در عرصه‌های جدید و عزم دو طرف در راستای حفظ ثبات راهبردی جهانی است. سخنگوی وزارت امور خارجه چین در ادامه گفت: این توافق به میزان چشمگیری در حراست از نظام بین‌المللی کنترل تسلیحاتی و صلح و امنیت جهانی سهیم است. ونبین در بخش دیگری از سخنان خود بیان داشت: «ما قویا معتقدیم که که روابط روسیه و چین در عصر جدید، بالغ‌تر، باثبات‌تر و منعطف‌تر خواهد بود. چین و روسیه متحد نیستند بلکه نزدیک‌تر از دو متحد هستند. ما انرژی مثبت قدرتمندی را برای صلح و توسعه جهان فراهم کرده‌ایم.» این مقام چینی افزود: «همچنان که جهان به سمت مقاطع تاریخی حرکت می‌کند، [مسکو و پکن] خود را به برابری، درستی، قانون‌مداری، همکاری و انتخاب‌های صحیح متعهد می‌دانند و خرد و راه‌حل‌های خود برای ایجاد نوع جدیدی از روابط و جوامع با آینده‌ای مشترک برای بشریت به‌کار خواهند گرفت.» در حالی که آزمایش‌های موشک‌های مافوق صوت چین باعث نگرانی عمیقی در واشنگتن و دولت‌های متحدش شده، یک ژنرال آمریکایی از پیشرفته‌تر بودن پکن در این فناوری خبر داده است. «دیوید تامپسون» معاون بخش عملیات‌های فضایی در نیروی فضایی ارتش آمریکا اخیراً اذعان کرده توانمندی‌های موشکی مافوق صوت آمریکا به اندازه چین یا روسیه پیشرفته نیست. تامپسون طی مصاحبه‌ای در حاشیه حضور در همایش بین‌المللی امنیت هالیفاکس در کانادا، گفت: این امر نشان می‌دهد که آمریکا در توسعه جدیدترین و پیشرفته‌ترین تسلیحات عقب مانده است. تمدید قرارداد موشکی میان روسیه و چین در حالی رخ می‌دهد که «دونالد ترامپ» رئیس‌جمهور سابق آمریکا از برخی توافق‌های مشترک مسکو و واشنگتن در همین زمینه خارج شده و از تمدید برخی دیگر خودداری کرد. روسیه و آمریکا ۱۰ سال پیش معاهده‌ای با هدف کاهش و محدودسازی تسلیحات راهبردی به امضا رساندند که به معاهده استارت نو معروف شد. این پیمان در حال انقضاست و آمریکا همچنان از تمدید آن طفره می‌رود. مهر امسال یک مقام آمریکایی گفته بود در گفت‌وگوهای سطح بالای دیپلمات‌های روسیه و آمریکا با توجه به خروج دولت سابق آمریکا از دو معاهده تسلیحاتی با روسیه، مساله کنترل تسلیحاتی محور اصلی گفت‌وگوها را تشکیل می‌داد.

گزارش

خداحافظی «مرکل» با مقام صدراعظمی

آنگلا مرکل در آخرین سخنرانی رسمی خود به‌عنوان صدراعظم آلمان از اعتماد مردم این کشور و همه دست‌اندرکاران کادردرمان به‌خاطر مبارزه بی‌امان با کرونا تشکر کرد. مراسم وداع او در برلین با رژه سربازان مشعل به‌دست همراه بود. مرکل شامگاه پنجشنبه طی مراسمی رسمی از این مقام خداحافظی کرد. او در این مراسم که با رژه سربازان مشعل به‌دست همراه بود از مردم آلمان به‌دلیل اعتمادشان تشکر کرد. مرکل همچنین باردیگر از زحمات پزشکان، پرستاران و همه دست‌اندرکاران حوزه بهداشت و درمان به‌دلیل مبارزه بی‌وقفه با پاندمی کرونا تشکر و قدردانی کرد. مرکل گفت: «من می‌خواهم از هم کسانی که با همه توان خود با کرونا مبارزه کرده‌اند تشکر کنم.» او نه تنها از کادردرمان بلکه از همه دست‌های یاری‌بخش در سازمان‌های امدادی و ارتش آلمان قدردانی به عمل آورد. به گزارش دویچه وله این سیاستمدار کهنه‌کار حزب دموکرات‌مسیحی آلمان همزمان از همه کسانی که در دوران پاندمی کرونا دانش عملی را انکار کرده و آشوب به پا می‌کنند انتقاد کرد. مرکل افزود: «آنجا که نفرت و خشونت ابزاری مشروع در مسیر منافع تلقی می‌شود تحمل ما به‌عنوان افرادی دموکرات به انتها می‌رسد.» مرکل ۱۶ سال صدارت خود را پرحادثه و چالش‌برانگیز خواند؛ فراز و نشیبی که صدراعظم را چه از نظر سیاسی و چه از نظر انسانی از سویی به مبارزه طلبیده و از دیگرسو غنی کرده‌اند. مرکل گفت که وظیفه‌اش را همواره با شادی قلبی انجام داده است. در این مراسم که تحت تدابیر شدید کرونایی انجام شد به درخواست او، دو تصنیف برای من باید فقط رز قرمز ببارد هیلدگارد و فیلم رنگی را فراموش کردی نینا هاگن و همچنین آهنگ کلیسایی خدای بزرگ، تو را می‌ستایم پخش شد. مطابق برنامه‌ای که احزاب ائتلاف سه‌گانه سوسیال‌دموکرات، دموکرات آزاد و سبزها ارائه کرده‌اند، قرار است در دومین هفته دسامبر اولاف شولتس، سیاستمدار حزب سوسیال‌دموکرات به عنوان صدراعظم جدید آلمان انتخاب شود. مرکل اگرچه خداحافظی کرده اما تا انتخاب شولتس هدایت امور را به صورت نیابتی بر عهده خواهد داشت. او پیش از این بارها گفته بود که کنارکشیدن از مسند قدرت برایش دشوار نیست و پس از آن فرصت زیادی برای مطالعه و خواب خواهد داشت. مرکل در پاسخ به این پرسش که قصد دارد در آینده چه کارهایی انجام دهد، اظهارکرد: «هنوز برنامه‌ای ندارم. ابتدا کمی استراحت می‌کنم تا بعد ببینم چه می‌شود.»

گفت و گو

مسعود روشن، پژوه مجری نوستالژی ایرانی‌ها در گفت‌وگو با «آرمان ملی»

تلویزیون را نباید با فضای مجازی مقایسه کرد

به هر حال مخاطب را می‌بایست جذب کنیم

ادامه از صفحه ۵ / همان بخش مسابقه. البته گفت‌وگوها هم خوب است. اما درمورد گفت‌وگوها باید این نکته را در نظر بگیریم که مخاطبان آدم‌های معروف و سلبریتی‌ها زمانی برای آنکه بدانند فلان چهره محبوبشان چه می‌کند و چه عقایدی دارد و... پای تلویزیون می‌نشستند و یا در نهایت با خواندن جراید آنها را دنبال می‌کردند. اما این روزها با رسانه‌های متعددی که وجود دارد، مردم از ریزه‌کاری‌ها و جزئیات هنرمندان با خبرند و لحظه‌ای نیست که آنها را دنبال نکنند. برای همین شاید گفت‌وگوهای امروز با هنرمندان برای آنکه چیز جدیدی را بتوانید از آن در بیاورید خیلی سخت باشد. از سویی هنرمندان آن چیزی که در فضای مجازی می‌توانند به اطلاع دنبال کنندگانشان برسانند ممکن است در تلویزیون نتوانند بگویند و این مساله کار را برای ما سخت می‌کند.

محدودیت‌هایی در نوع پرسش از هنرمندان نیز قطعا در تلویزیون وجود دارد.

طبیعی است که چنین مساله‌ای وجود دارد. خود من هم دوست ندارم زیاد وارد زندگی شخصی هنرمندان آن هم در مقابل تلویزیون بشوم چون زندگی شخصی آنها زندگی شخصی است و ورود به آن را خودم دوست ندارم. از سویی در مورد زندگی حرفه‌ای آنها نیز به هرحال دیگر، مردم از آن اطلاع دارند. با یک استوری از ضبط یک برنامه در صفحه یک هنرمند مشخص می‌شود که او چه برنامه‌ای را یا سریالی را بازی می‌کند. مردم این روزها از ما بیشتر می‌دانند که سلبریتی‌های محبوبشان چه می‌کنند یا کجا مشغول به فعالیت هستند.

جبزی که در شبکه‌های خانگی یا پلتفرم‌های اینترنتی در برنامه‌های گفت‌وگو محور باب شده این است که بازی‌های خاصی با مهمان برنامه انجام می‌دهند و محیط را از حالت گفت‌وگوی صرف خارج می‌کنند آیا وجود چارچوب‌های تلویزیونی مانع انجام این فعالیت‌ها در احوالپرسی می‌شود و یا در ادامه ممکن است به سمت وسوی این بازی‌ها برود؟

ببینید این دوجایگاه کاملا با هم فرق می‌کنند. تلویزیون رسانه رسمی کشور است. از چه شما می‌گویید فضای مجازی است که مردم پول می‌دهند و برنامه را می‌خرند و نگاه می‌کنند. در آنجا مهمان برنامه مطلع ویژه را دریافت می‌کند که حاضر است نسبت به آن مبلغ، خیلی کارها و خیلی حاشیه‌ها سلوک خاص را پاسخ بدهد. اما در تلویزیون ممکن است چنین اتفاقاتی نیفتد و یا یکسری سوال‌ها پرسیده نشود.

یعنی سوالات هماهنگ شده است؟

مهمان برنامه می‌داند که اگر بخواهد فلان کاری را انجام دهد، فلان مبلغی را بپیشتر می‌گیرد از طرفی دیگر به هر حال سوالات و بازی‌ها نیز باید در قالب مسائل تلویزیون باشد.

با اخره مسائل مالی در این جریان نقش دارد یا تلویزیون؟

فضای مجازی داستان متفاوتی دارد نباید با تلویزیون مقایسه شود. از طرفی تلویزیون ممکن است در هر شارید ۲ تا ۳ میلیون یا حتی ۷ تا ۸ میلیون بیننده داشته باشد. اما در فضای مجازی اگر بخواهید برنامه پر بیننده‌ای داشته باشید باید ساختار متفاوت تری داشته باشید که با بابتش هزینه‌های جدایی پرداخت می‌شود. مثلا به مهمان می‌گویند که اگر فلان کار و فلان کار را قرار باشد، در برنامه انجام‌دهی چه مقدار مبلغ می‌خواهی. ولی ما در تلویزیون نتوانستیم هیچوقت این کار را انجام دهیم چون تلویزیون در مجموع یک تشکیلات خاص با درونمایه دولتی است و از سویی باید خود را با معیارها تطبیق دهیم.

اجراهای خود شما در تلویزیون با جایی که خارج از تلویزیون است چه قدر تفاوت دارد؟

من همینی که اینجا در احوالپرسی هستم در جای دیگر هم خواهم بود.

خود شما در میان مجریان، اجرای کدام شخص را بیشتر دوست دارید؟

اجرای جواد آشفاورز را خیلی دوست داشتم و دارم.

از کسانی که الان در قید حیات هستند چطور؟

همه آنها را دوست دارم همه رفقای من هستند.

برای اینکه وارد حاشیه نشوید نام نمی‌برید؟

اخر نمی‌شود گفت، همه آنها سبک کاری متفاوت است.

چقدر از قبل با مهمانان احوالپرسی که دعوت می‌شوند آشنایی دارید؟

خیلی از آنها را تا اینجا که قبلا با ۹۰ درصد مهمانان کار کردم.

چگونه مهمانی را بیشتر دوست دارید؟

مهمان‌هایی که شاد و پرروحیه باشند و البته کارهای شادی هم انجام داده باشند. فعالیت‌های چشم‌گیری داشته و مخاطب زیادی هم داشته باشند اما در کنار همه اینها کسانی را بیشتر دوست دارم که خودشان باشند و فلسفه بازی نکنند.

خودتان روی مهمانانی که برای احوالپرسی دعوت می‌شوند، نظری می‌دهید؟

نه، در جریان دوست از مهمانانی نقشی ندارم و از همه مهمانان نیز استقبال می‌کنم، چنانچه گفتم یا اکثر این مهمانان نیز آشنا هستم و بعضا کار کردیم.

از مهمانان در این گفت‌وگوها می‌پرسید که دنبال حل خوب هستید و برای همین تعریف خودشان از اینکه چگونه می‌توان حال خوب زندگی داشته باشید را سوال می‌کنید اگر همین سوال را از خود شما کنند چه خواهید گفت؟

همیشه دوست دارم کسانی که من را می‌بینند تبسمی روی صورت‌شان بنشیند این برای من هم خیلی است. در همه این فعالیت چندین و چند ساله ثمره کارهایم شد فلسفه‌ای که به روی لب مردم است و این برایم کافی است.

شما بیش از ۳۰ سال است که برنامه اجرا می‌کنید حتی خود من کسانی را دیدم که با چهل سال سن یا بیشتر و بعضا موی سفید وقتی شما را می‌بینند می‌گویند که از بچگی برنامه شما را می‌دیدند و با آن خاطره دارند. این موضوع تا به حال شما را نگران نکرده و یا حس مثل بازنشستگی یا کهولت سن به شما دست نداده و یا اینکه به شما برخورد؟

قطعا نه. برای من افتخاری است چون مخاطبی دارم که سی سال است من را دنبال می‌کند، به‌جای احساس پیری، حس

در یک نگاه آسیب شناسانه نسبت به دولت آقای رئیسی مهم‌ترین نقاط قوت و ضعف دولت را در ماه‌های گذشته چه مسائلی می‌دانید؟

در مدت کوتاهی که دولت آقای رئیسی قدرت را در اختیار گرفته است، نمی‌توان ارزیابی دقیقی از عملکرد آن ارائه کرد. هنوز زود است که شیوه جا افتاده‌ای از تداوم مدیریت دولت را برای نیل به اهداف اعلان شده آن مشاهده کرد. اما به‌رغم این مهم، به نظرم می‌توان به اعمال برخی ازالزامات مقدماتی مربوط به پیگیری وعمل به وعده‌های داده شده اشاره کرد. لذا از این زاویه می‌توان به تحرک چشمگیر آقای رئیسی درقالب سفرهای استانی، ارتباط نزدیک با مردم، پیگیری حل مشکلات واحدهای تولیدی غیرفعال و یا نیمه فعال و تشکیل منظم جلسه سران سه قوه که مشارکت جدی تر قوا را برای حل مشکلات به ارمغان می‌آورد و نیز تشکیل مرتب ستاد ملی مقابله با کرونا و پیگیری مصوبات آن اشاره و آن‌ها را جزونقاط قوت این دولت دراینده‌ای کار به حساب آورد. ضمنا این رفتارها می‌توانند بخشی ازویژگی‌های یک دولت ایستاده و پایه رکاب محسوب شوند که درصورتی که درچهارچوب یک برنامه همه جانبه انجام شوند، تضمین کننده پیشرفت کارها می‌شوند. اما اگراین تحرک هامسیر غیراصولی طی کنند، نتیجه مطلوبی به دست نخواهد آمد. باید توجه داشت که در سفرهای استانی اولا نباید صرفا به حل مسائل موردی پرداخت، بلکه باید در درجه اول درجهت برطرف کردن موانعی که فراراه تحقق برنامه‌ها و توسعه همه جانبه منطقه‌ای در عرصه‌های مختلف کشاورزی، صنعتی، گردشگری، محیط زیست وغیره وجود دارد وبه دلیل پیچیدگی‌های خاص، تصمیم گیری و اعمال مدیریت مرکز را می‌طلبد، اقدام کرد. اما ظاهرا سفرهای استانی این مهم رایی نگرفته است. نتیجه این می‌شود که نباید از این سفرها انتظارا حصل اساسی داشت. از این زاویه می‌توان این بی‌توجهی را به عنوان نقطه ضعف تلقی کرد. ثانیا ارتباط مستقیم با مردم باید برای بررسی و بی برنن به اولویت‌های مورد نظرجمعی آنها باشد و نه به ساختگویی به حل مشکلات فردی که باتوجه به وجود میلیون‌ها فرد دارای مشکل امکان رسیدگی رئیس جمهور به همه آنها را ندارد. اما به نظر می‌رسد که آقای رئیس جمل مشکل اشخاص را در این سفرها بیشتر مد نظر قرارمی دهد. این امرمسیر کاررا به خرده کاری کشانده و از کارهای اصلی دورمی کند.البته پیگیری کارهای فردی حزء وظایف مدیران رده‌های پایین‌ترامت و آن‌ها باید در این زمینه فعال باشند. اما وقتی رئیس جمهورمحورکارخود را این موضوع قرارمدهد، دچارانحراف ازاعمال مدیریت کلان می‌شود. تالا گرچه حل مشکلات واحدهای غیر فعال ونیمه فعال، کاری ضروری وپسندیده است،اما آنها تحت زیادی ازواحدهای تولیدی درسراسر ایران به علل گوناگون غیر فعال ونیمه فعال می‌باشند، درگیر شدن مستقیم رئیس جمهوردراین زمینه‌وقت زیادی را می‌طلبد. رئیس جمهور نمی‌تواند به راحتی ازوقت دیگرکارهای ضروری کم کرده وبه آن اختصاص دهد. برای حل مشکلات واحدهای تولیدی وراه اندازی آن‌ها باید ستادی درمرکز و ستادهایی زیر نظرآن در استان‌ها، متشکل ازعناصر ذیربط تشکیل داد. ستاد مرکزی باید که بابتش هزینه‌های جدایی پرداخت نظرآن‌ها را مستقیما به رئیس جمهور گزارش کند. تقریبا شبیه ستادهای مبارزه با کرونا که هم اکنون فعالند.این که رئیس جمهور خود باحضور درمحل در صددرفع مشکلات واحدهای تولیدی بر آید، نوعی ضعف در سازماندهی تلقی می‌شود.

> **امابرخی ازاقدامات درشروع کارها نشانه حرکت درست رو به جلو نیست. برخی این کارها حالت خرده کاری و یا شعارگونه دارند. این کارها نشانی ازیک حرکت همه جانبه و برنامه‌ریزی شده ندارند. یا لااقل تا به حال توضیح کافی برای توجیه کارها دراین زمینه ارائه نکرده‌اند**

گرچه نفس راه‌اندازی واحدهای تولیدی مهم و یک ضرورت برای افزایش تولید وایجاد فرصت‌های اشتغال و پاسداری ازسرمایه‌هاست. رابعا آقای رئیسی برنامه بندی‌ای درمورد مسائل ومشکلات حاد مملکتی واولویت‌های مربوط به حل آن‌ها را تعیین نکرده تا بهتر بتوان فرایند پیشرفت کارها را رصد کرد. این نیز یکی دیگر از نقطه ضعف دولت است.

چرا انتخاب و نحوه چینش مدیران در دولت آقای رئیسی تا به این اندازه با حرف و حدیث همراه شد؟ آیا مدیران دولت سیزدهم را متناسب با چالش‌ها و بحران‌های کنونی جامعه ایران می‌دانید؟

کشورماکنون درحالت عادی به سر نمی‌برد، بلکه یک مرحله بحرانی تحیلی راسپری می‌کند. چالش‌ها وبحران‌هائی که اکنون کشور با آن‌ها درگیر است ناچیز نیستند، بلکه بعضا هرکدام به تنهایی می‌توانند سرنوشت سازباشند. بیکاری، تورم، گرانی، مشکلات تولید، مسائل فرهنگی، مشکلات محیط زیست، مهاجرت نخبگان، مناسبات پیچیده خارجی، موضوع برجام وغیره، بخشی ازآن‌هاست. برخورد با این چالش‌ها و بحران‌ها نیازبه افراد پخته، باتجربه، برنامه ریز و جاافتاده دارد. درچنین زمانی،واگذاری کارهابه کارآموزان وافراد ناوارد، به معنی معطل گذاشتن کارهـا و هـدردادن فرصت‌های سرنوشت سازاست. اینکه با انگیزه جوان گرایی ازافراد بی‌تجربه یا کم تجربه در این مرحله استفاده شود، خود نوعی بی‌تجربگی است. آقای رئیسی برخی ازهمکاران خود را از افراد واجد شرایط برای حل مسائل مرحله بحرانی، انتخاب نکرده است. این امردر مورد موفقیت وی ایهام ایجاد کرده واحتمال بی‌اثر شدن حمایت‌های فوق العاده کنونی را بوجود آورده است. انتظار بسیاری این است که با یکدست شدن، کارها اصولی‌تر، هماهنگ‌تر، طبق برنامه و سریع‌تر انجام شود. یعنی به همان شکلی که قولش راداده اند. اما با وجود افراد مبتدی درراس امور، عملی شدن این انتظارات بعید می‌نماید. باید توجه داشت که عدم موفقیت این دولت صرفابه پای آقای رئیسی نوشته نمی‌شود، بلکه به حساب همه نوشته می‌شود.

دولت به چه میزان در تله سیاسی اصولگرایان برای انتخاب مدیران کلیدی گیر افتاد؟ آیا وضعیت به شکلی شد که اصولگرایان برخی افراد را تحمیل کردند؟

آقای رئیسی ازهمان ابتدای کار اعلام کرد که ترکیب کابینه را فراحتاجی انتخاب خواهد کرد. البته همان موقع معلوم بود که منظورآقای رئیسی ازفراحتاجی فراجبهه‌ای و ائتلافی و یا گروهی و دردخال جناح اصولگراست. به این معنی که اعضای کابینه را ازطیف‌های مختلف اصولگرا انتخاب خواهد کرد و همین کاررا نیز انجام داد. اوتاگزیراز این اقدام بود چون مورد حمایت همین طیف‌ها قرارگرفته و موفقیت خودرا درانتخابات مدیون آنها می‌دانست.ازسوی دیگر سردمداران جناح اصولگرا نیز درجهت تحکیم وحدت جناح مذکورهمین امر را می‌خواستند. یعنی حضورنمایندگان همه گروه‌های جبهه اصولگرادرترکیب هیات دولت.بنابراین ترکیب کابینه بامشورت و هماهنگی گروه‌ها و جبهه‌های مختلف اصولگرایی حاصل آقای رئیس انتخاب شد. شاید هم سهمیه هرگروه دراین محاسبات توافق شد. لیکن درنهایت بانظرهماهنگ خود آقای رئیسی نهایی شد. لذاسئولیت عملکرد آن‌ها متوجه خود ایشان است. بنابراین انتخاب مدیران در این دولت رابایدبک تصمیم جمعی که آقای رئیسی هم یکی از اعضای آن جمع والبته درراس بوده، تلقی کرد. در چنین شرایطی آقای رئیسی می‌تواند مدیریت کرده و درصورت لزوم

عکس: آرمان ملی / حجت سپهوند

محمد سلامتی در گفت‌وگو با «آرمان ملی»:

رئیسی رای «اکثریت» را پشت سر خود بیاورد؛ با شجاعت

هر بحرانی –به طور جداگانه– در سرنوشت کشور تعیین کننده است

مشخص نیست دولت در مذاکرات چه سیاستی را پیش می‌برد

نحوه چینش مدیران پاشنه آشیل دولت نشود

استفاده از مدیران بی تجربه خود بی تجربگی است

سفرهای استانی نباید صرف خرده کاری‌ها شود

شعارهای بدون پشتوانه واقعیت خود را نشان خواهند داد

پشتوانه اجتماعی اصلاح‌طلبان مثل گذشته نیست

آرمان ملی –حسان انصاری: دولت سیزدهم در مسیری قرار گرفته که راهی به جز حل بحران‌های کشور باقی نمانده و فرصت زیادی نیز ندارد. هر چه زمان بیشتری از عمر دولت بگذرد و در مقابل بحران‌ها و چالش‌های موجود کاهش پیدا نکند به همان اندازه کار را برای دولت سخت‌تر خواهد شد. در چنین شرایطی مهم‌ترین چالش دولت مذاکرات هسته‌ای، نحوه عملکرد مدیران دولت و تغییر در وضعیت معیشتی و اقتصادی مردم است. تیم مذاکره‌کننده دولت رئیسی در حالی وارد مذاکرات شده که هنوز نمی‌توان نسبت به واکنش طرف مقابل به پیشنهادهای ایران خوشبین بود. از سوی دیگر عملکرد مدیران به شکلی نبوده که باعث امیدواری مردم در بلندمدت شود. این در حالی است که مشکلات معیشتی مردم هنوز پابرجاست و تغییر جدی در وضعیت اقتصادی مردم رخ نداده است. «آرمان ملی» برای تحلیل و بررسی چشم‌انداز پیش روی دولت در زمینه‌های مختلف با محمد سلامتی وزیر سابق کشاورزی و فعال سیاسی اصلاح‌طلب گفت‌وگو کرده است. در ادامه ماحصل این گفت‌وگو را می‌خوانید.

در یک نگاه آسیب شناسانه نسبت به دولت آقای رئیسی مهم‌ترین نقاط قوت و ضعف دولت را در ماه‌های گذشته چه مسائلی می‌دانید؟

در مدت کوتاهی که دولت آقای رئیسی قدرت را در اختیار گرفته است، نمی‌توان ارزیابی دقیقی از عملکرد آن ارائه کرد. هنوز زود است که شیوه جا افتاده‌ای از تداوم مدیریت دولت را برای نیل به اهداف اعلان شده آن مشاهده کرد. اما به‌رغم این مهم، به نظرم می‌توان به اعمال برخی ازالزامات مقدماتی مربوط به پیگیری وعمل به وعده‌های داده شده اشاره کرد. لذا از این زاویه می‌توان به تحرک چشمگیر آقای رئیسی درقالب سفرهای استانی، ارتباط نزدیک با مردم، پیگیری حل مشکلات واحدهای تولیدی غیرفعال ونیمه فعال و تشکیل منظم جلسه سران سه قوه که مشارکت جدی تر قوا را برای حل مشکلات به ارمغان می‌آورد و نیز تشکیل مرتب ستاد ملی مقابله با کرونا و پیگیری مصوبات آن اشاره و آن‌ها را جزونقاط قوت این دولت دراینده‌ای کار به حساب آورد.ضمنا این رفتارها می‌توانند بخشی ازویژگی‌های یک دولت ایستاده وپایه رکاب محسوب شوند که درصورتی که درچهارچوب یک برنامه همه جانبه انجام شوند، تضمین کننده پیشرفت کارها می‌شوند.اما اگراین تحرک هامسیر غیراصولی طی کنند،نتیجه مطلوبی به دست نخواهد آمد. باید توجه داشت که در سفرهای استانی اولا نباید صرفا به حل مسائل موردی پرداخت،بلکه باید در درجه اول درجهت برطرف کردن موانعی که فراراه تحقق برنامه‌ها و توسعه همه جانبه منطقه‌ای در عرصه‌های مختلف کشاورزی،صنعتی، گردشگری،محیط زیست وغیره وجود دارد وبه دلیل پیچیدگی‌های خاص،تصمیم گیری و اعمال مدیریت مرکز را می‌طلبد،اقدام کرد.اما ظاهرا سفرهای استانی این مهم رایی نگرفته است. نتیجه این می‌شود که نباید از این سفرها انتظارا حصل اساسی داشت. از این زاویه می‌توان این بی‌توجهی را به عنوان نقطه ضعف تلقی کرد. ثانیا ارتباط مستقیم با مردم باید برای بررسی و بی برنن به اولویت‌های مورد نظرجمعی آنها باشد و نه به ساختگویی به حل مشکلات فردی که باتوجه به وجود میلیون‌ها فرد دارای مشکل امکان رسیدگی رئیس جمهور به همه آنها را ندارد. اما به نظر می‌رسد که آقای رئیسی حل مشکل اشخاص را در این سفرها بیشتر مد نظر قرارمی دهد. این امرمسیر کاررا به خرده کاری کشانده و از کارهای اصلی دورمی کند.البته پیگیری کارهای فردی حزء وظایف مدیران رده‌های پایین‌ترامت و آن‌ها باید در این زمینه فعال باشند. اما وقتی رئیس جمهورمحورکارخود را این موضوع قرارمدهد،دچارانحراف ازاعمال مدیریت کلان می‌شود. تالا گرچه حل مشکلات واحدهای غیر فعال ونیمه فعال، کاری ضروری وپسندیده است،اما آنها تحت زیادی ازواحدهای تولیدی درسراسر ایران به علل گوناگون غیر فعال ونیمه فعال می‌باشند،درگیر شدن مستقیم رئیس جمهوردراین زمینه‌وقت زیادی را می‌طلبد. رئیس جمهور نمی‌تواند به راحتی ازوقت دیگرکارهای ضروری کم کرده وبه آن اختصاص دهد. برای حل مشکلات واحدهای تولیدی وراه اندازی آن‌ها باید ستادی درمرکز و ستادهایی زیر نظرآن در استان‌ها، متشکل ازعناصر ذیربط تشکیل داد. ستاد مرکزی باید که بابتش هزینه‌های جدایی پرداخت می‌شود. مثلا به مهمان می‌گویند که اگر فلان کار و فلان کار را قرار باشد، در برنامه انجام‌دهی چه مقدار مبلغ می‌خواهی. ولی ما در تلویزیون نتوانستیم هیچوقت این کار را انجام دهیم چون تلویزیون در مجموع یک تشکیلات خاص با درونمایه دولتی است و از سویی باید خود را با معیارها تطبیق دهیم.

اجراهای خود شما در تلویزیون با جایی که خارج از تلویزیون است چه قدر تفاوت دارد؟

من همینی که اینجا در احوالپرسی هستم در جای دیگر هم خواهم بود.

خود شما در میان مجریان، اجرای کدام شخص را بیشتر دوست دارید؟

اجرای جواد آشفاورز را خیلی دوست داشتم و دارم.

از کسانی که الان در قید حیات هستند چطور؟

همه آنها را دوست دارم همه رفقای من هستند.

برای اینکه وارد حاشیه نشوید نام نمی‌برید؟

اخر نمی‌شود گفت، همه آنها سبک کاری متفاوت است.

چقدر از قبل با مهمانان احوالپرسی که دعوت می‌شوند آشنایی دارید؟

خیلی از آنها را تا اینجا که قبلا با ۹۰ درصد مهمانان کار کردم.

چگونه مهمانی را بیشتر دوست دارید؟

مهمان‌هایی که شاد و پرروحیه باشند و البته کارهای شادی هم انجام داده باشند. فعالیت‌های چشم‌گیری داشته و مخاطب زیادی هم داشته باشند اما در کنار همه اینها کسانی را بیشتر دوست دارم که خودشان باشند و فلسفه بازی نکنند.

خودتان روی مهمانانی که برای احوالپرسی دعوت می‌شوند، نظری می‌دهید؟

نه، در جریان دوست از مهمانانی نقشی ندارم و از همه مهمانان نیز استقبال می‌کنم، چنانچه گفتم یا اکثر این مهمانان نیز آشنا هستم و بعضا کار کردیم.

از مهمانان در این گفت‌وگوها می‌پرسید که دنبال حل خوب هستید و برای همین تعریف خودشان از اینکه چگونه می‌توان حال خوب زندگی داشته باشد را سوال می‌کنید اگر همین سوال را از خود شما کنند چه خواهید گفت؟

همیشه دوست دارم کسانی که من را می‌بینند تبسمی روی صورت‌شان بنشیند این برای من هم خیلی است. در همه این فعالیت چندین و چند ساله ثمره کارهایم شد فلسفه‌ای که به روی لب مردم است و این برایم کافی است.

شما بیش از ۳۰ سال است که برنامه اجرا می‌کنید حتی خود من کسانی را دیدم که با چهل سال سن یا بیشتر و بعضا موی سفید وقتی شما را می‌بینند می‌گویند که از بچگی برنامه شما را می‌دیدند و با آن خاطره دارند. این موضوع تا به حال شما را نگران نکرده و یا حس مثل بازنشستگی یا کهولت سن به شما دست نداده و یا اینکه به شما برخورد؟

قطعا نه. برای من افتخاری است چون مخاطبی دارم که سی سال است من را دنبال می‌کند، به‌جای احساس پیری، حس

آرمان ملی – علیرضا بورحسین: چند روزی است که مذاکرات احیای برجام در وین آغاز شده است که با اما و اگرهای زیادی همراه است. مذاکراتی که فارغ از تمامی مولفه‌های تاثیرگذار، صرفا تقابل ایران و آمریکاست. تقابلی که در دهه‌های اخیر به مهم‌ترین رویداد جهانی بدل شده است. در راستای بررسی این مساله «آرمان ملی» گفت‌و گویی با نصرت... تاجیک داشته است که در ادامه می‌خوانید.

نصرت... تاجیک در گفت و گو با «آرمان ملی» مطرح کرد:

کاهش تعهدات– پایبندی به برجام؛ اهرم موثر ایران

تحقیر مقامات امریکایی چه فایده‌ای برای مردم دارد؟

شرایط امروز برجام به خاطر بدعهدی آمریکاست

باید قدرت تخریبی آمریکا را مهار کرد

در مقطعی نیاز است تا نه تنها به آینده توجه ویژه شود و برنامه‌های بلندمدت مطمئن قرار گیرد بلکه اقدامات ما در یک تصویر بزرگ دیده شود و من به دومی خیلی تاکید دارم و اهمیت می‌دهم. سیاست همچون بازی شطرنج است و هر حرکتی تبعاتی دارد و باید به آینده آن حرکت و اقدام توجه شود. در وهله اول بعید به نظر می‌رسد که مذاکرات فعلی شکست خورده و از دستور کار خارج شود. از نابودی برجام هیچ دیگی برای هیچ یک از طرفین گرم نمی‌شود. فقط در این میان اسرائیل و چند کشور محدود عربی که ائتلاف عبری–عربی را تشکیل داده‌اند از هرهم خوردن مذاکرات خشنود می‌شوند. البته اگر بازار نفت و معادلات توازن قدرت منطقه‌ای به نفع ایران را در نظر بگیریم و توانمندی‌ها و کارت‌هایی که ایران برای بازی دارد مد نظر باشد معادله خیلی پیچیده‌تر می‌شود و حتی شاید جوی از دوستان و همپیمانان ما در برجام نیز چندان از بازگشت ایران به جایگاه واقعی خودش خوشحال نیستند! ایرانی که با این جمعیت جوان تحصیلکرده و جاه‌طلبی و توانمندی‌های سخت افزاری بتواند به جامعه بین المللی بازگشته و قطب جذب سرمایه و فن آوری باشد. پس حداقل این چند کشور محدود قصد دارند تا ایران را در مقابل جامعه جهانی قرار دهند و توان سیاست خارجی ایران را مستهلک کرده و مسائل داخلی ایران سخت تر شود و تحریم‌ها جدی‌تر پیگیر شود. ازسوی دیگر باید توجه داشت که هم ایران و هم غرب نظاین دارند تا عامل شکست روند دیپلماتیک این مذاکرات نباشند اما با این همه همین طور که زمان می‌گذرد، به نظر می‌رسد تقریبا هیچ یک از طرفین آگرچه علاقه به وخیم‌تر شدن اوضاع ندارند اما برای احیای برجام عجله ندارند اما تمایل دارند تا برجام احیا شود به عنوان یک قرارداد محکم باقی بماند. امروز بازنگه داشتن ایران از حرکت به سمت هسته‌ای شدن از یکسو و از طرف دیگر عصبانی نکردن ایران، مورد توجه غربی‌هاست. آنها می‌خواستند ایران به پای میز مذاکره بیایند که رفت اما امروز از میزان عجله آنها کاسته شده است. ایران به سوابق نگاه می‌کند و می‌بیند که اگر آمریکا را به عنوان یک طرف برجام بپذیرد، دولت‌های بعدی اگر از برجام خارج شوند، باز هم روال قبل تکرار می‌شود و برجام عملا نابود می‌شود. در این میان دولت آمریکا نیز تاکید دارد که نمی‌تواند ضمانت دهد برای حل این چالش به نظر می‌رسد یکی از بهترین راه‌حل‌ها این باشد که ایران قدرت گرد آوری را برجام را افزایش دهد. به این معنا که ایران می‌تواند به برجام به‌وجود آورد تا سریع تر بتواند تعهدات هسته‌ای خود را کاهش دهد. البته مولفه‌های بین المللی نیز امروز بر برجام تاثیرگذار است. مثلا در آمریکا هنوز کرونا و مسائل اقتصادی حل و فصل نشده است و اخیرا خبری از داخل آمریکا شنیده نمی‌شود. این به آن معنا نیست که آمریکا ضعیف است و می‌توان از این کشور بیشتر امتیاز گرفت بلکه به این معناست که باید محاسبه شود باید و تیم سیاست خارجی این تاقه میزان می‌توانند در خصوص برجام سرمایه گذاری سیاسی کنند. آمریکا در سیاست خارجی خود تغییرات چشم‌گیری ایجاد کرده است که این تغییرات سبب شده از افغانستان و عراق تا حدی خارج شود و بیشتر متمرکز بر خاور دور و تقابل با چین شود. ایران نیز با توجه به این مولفه‌ها باید تفکر در راستاتژیک و برنامه‌های خود را به صورت بلندمدت تدوین کند یعنی اگر امروز آمریکا به دنبال کاهش نیروهای خود در خاورمیانه است باید بررسی شود که قدرتی مهم می‌تواند جای آن را پر کند. امروز باید بتوانیم به مرحله‌ای برسیم که قدرتی مهم در خاورمیانه جدید دارد؟! یا نقش اسرائیل تغییر می‌کند و این رژیم می‌خواهد خلأ حضور آمریکا را جبران کند. این تحلیل وجود دارد که اصرار اسرائیل برای تخریب برجام برای دوران بازگشت آمریکا در خاورمیانه است تا ایران به یک قدرت مضاعف دست پیدا نکند و همچنان جوان تحصیلکرده و قطب جذب سرمایه و فن آوری باشد. پس حداقل این چند کشور محدود قصد دارند تا ایران را در مقابل جامعه جهانی قرار دهند و توان سیاست خارجی ایران را مستهلک کرده و مسائل داخلی ایران سخت تر شود و تحریم‌ها جدی‌تر پیگیر شود. ازسوی دیگر باید توجه داشت که هم ایران و هم غرب نظاین دارند تا عامل شکست روند دیپلماتیک این مذاکرات نباشند اما با این همه همین طور که زمان می‌گذرد، به نظر می‌رسد تقریبا هیچ یک از طرفین آگرچه علاقه به وخیم‌تر شدن اوضاع ندارند اما برای احیای برجام عجله ندارند اما تمایل دارند تا برجام احیا شود به عنوان یک قرارداد محکم باقی بماند. امروز بازنگه داشتن ایران از حرکت به سمت هسته‌ای شدن از یکسو

نکته و نظر

علیرضا بیکدلی تحلیلگر مسائل قفقاز:

ایران در سیاست «عدم تغییر مرزها» هیچگاه تردید نداشته است

علیرضا بیکدلی تحلیلگر مسائل قفقاز در مرکز مطالعات سیاسی و بین المللی، سفیر پیشین ایران در ترکیه، جمهوری آذربایجان، قبرس و قزاقستان و دیپلمات اسبق ایران در روسیه ضمن تأکید بر اینکه پیگیری سیاست کریدور زنگه‌زور از سوی باکو منجر به مناقشه‌ای جدید در منطقه خواهد شد، خاطرنشان کرد که ایران هیچ‌گاه در سیاست «عدم تغییر مرزها» درنگ و تردید نکرده‌است. این تحلیلگر مسائل قفقاز، به سؤالات تسنیم در خصوص اظهارات مقامات جمهوری آذربایجان و پیامدهای آن پاسخ داد:

اظهارات مقامات باکو درباره ایجاد کریدور زنگه زور ممینی بر رسیدن به این کریدور در آینده نزدیک چقدر صحت دارد و آیا این کریدور منجر به قطع ارتباط ایران و ارمنستان می‌شود؟

درباره «کریدور» یا دالان حمل ونقل یک قهر عمومی رایج است که «مسیر جاده‌ای، ریلی، دریایی و هوایی برای همکاری حمل‌ونقلی و ترانزیت به شمارمی رود. که در هر کشوری امتداد داشته باشد تحت حاکمیت آن کشور قرار می گیرد. کریدورها معمولا موجب تقویت روابط و توسعه اقتصادی می‌شوند و کشورها سعی می کنند به این دالان ها بپیوندند.»

امابین جمهوری آذربایجان و ارمنستان براساس بند سوم توافقنامه آتش بس ۱۰ نوامبر ۲۰۲۰ یک مفهوم خاص از کریدور با مصداق «کریدورلاچین» شکل گرفته که وضعیت حقوقی منحصر به فردی را تعریف کرده است. ۵ کیلومتر عرض دارد و تامین امنیت آن نیز به نیروهای حافظ صلح روسیه (کشور ثالث) واگذار شده است.

بنابراین وقتی مقامات جمهوری آذربایجان عبارت «کریدور زنگه‌زور» را به کارمی برند باید بفهمیم کدام معنی از کریدور را در نظر دارند و آیا طرف مقابل آنها ارمنستان این را که به قلمرو، تمامیت ارضی وحاکمیت او مربوط می شود، می پذیرد یا خیر؟ براساس بند ۹ موافقتنامه آتش بس ۱۰ نوامبر ۲۰۲۰ بین جمهوری آذربایجان و ارمنستان تکلیف این محور روشن به نظر می‌رسد. جمهوری ارمنستان از ارتباط حمل و نقلی بین سرزمین اصلی جمهوری آذربایجان و جمهوری خودمختار نخجوان شامل حرکت بدون مانع شهروندان، وسایل نقلیه و بار را تضمین می کند. این گونه تسهیلات امری رایج در روابط دو جانبه کشورهاست و آنها معمولا در قالب توافقنامه های دو جانبه حمل و نقل و ترانزیت چنین تعهداتی را می پذیرند. رفع مانع از راهها موضوعی است که ما هم خواهان آن هستیم. جنگ قراباغ که از سال ۱۹۹۰ شروع شد دسترسی ریلی ما به شبکه راه آهن شوروی سابق را قطع کرد و به اقتصاد و مناسبات ما خسارت زدی زد. ما باید تلاش کنیم این موانع هر چه زودتر برطرف شود و راه آهن ما بتواند از طریق پل آهنی جلفا و راه آهن نخجوان به یک قفقاز و فراتر از آن دسترسی ریلی داشته باشد.

این تعارف چه تاثیری بر ژئوپلیتک ایران می گذارند؟

همانطور که رییس جمهور و وزیر امور خارجه هم تاکید کرده‌اند ژئوپلیتیک منطقه غیرقبال تغییر است. ما فراموش نکنیم که آنچه بین جمهوری آذربایجان و ارمنستان می گذرد در بستری از تخاصم سی ساله بلکه صد ساله است. سال گذشته جمهوری آذربایجان در جنگ ۴۴ روزه در محدوده قلمرو خود برای ازادسازی سرزمین‌هایش اقدام کرد. خوشبختانه باکو با دقت تمن اصل احترام به تمامیت ارضی ارمنستان را رعایت کرد. اگر چه جنگ خانه در گرفت اما هیچگونه تعرضی به قلمرو ارمنستان انجام نداد. بنابراین ما از جمهوری آذربایجان سابق رافع کرده و به اقتصاد و مناسبات ما خسارت زدی زد. ما باید تلاش کنیم این موانع هر چه زودتر برطرف شود و راه آهن ما بتواند از طریق پل آهنی جلفا و راه آهن نخجوان به یک قفقاز و فراتر از آن دسترسی ریلی داشته باشد.

این تعارف چه تاثیری بر ژئوپلیتک ایران می گذارند؟

همانطور که رییس جمهور و وزیر ام

آرمان ملّی
armanmeli.ir
سال پنجم
۱۱۷۳
شنبه
۱۴۰۰•۰۹•۱۳
۲۸ ربیع الثانی ۱۴۴۳/ ۰۴ دسامبر ۲۰۲۱

همه چیز درباره «اومیکرون»

اینفوگرافیک: آرمان ملی / موسی بالازاده

محققان آفریقای جنوبی گونه جدیدی از کرونا را شناسایی کردند که با عنوان B.1.1.529 شناخته می‌شود و دارای جهش‌های چندگانه است. سازمان بهداشت جهانی، اینگونه جدید را به‌عنوان یک گونه نگران کننده معرفی کرده و براساس ترتیب الفبای یونانی، آن را «اومیکرون» نام‌گذاری کرده است. در حالی که متخصصان حوزه بهداشت مشغول مهار گونه دلتای کرونا بودند، یک گونه جدید از کرونا شناسایی شد که بسیار نگران کننده است. این گونه «اومیکرون» نام دارد.

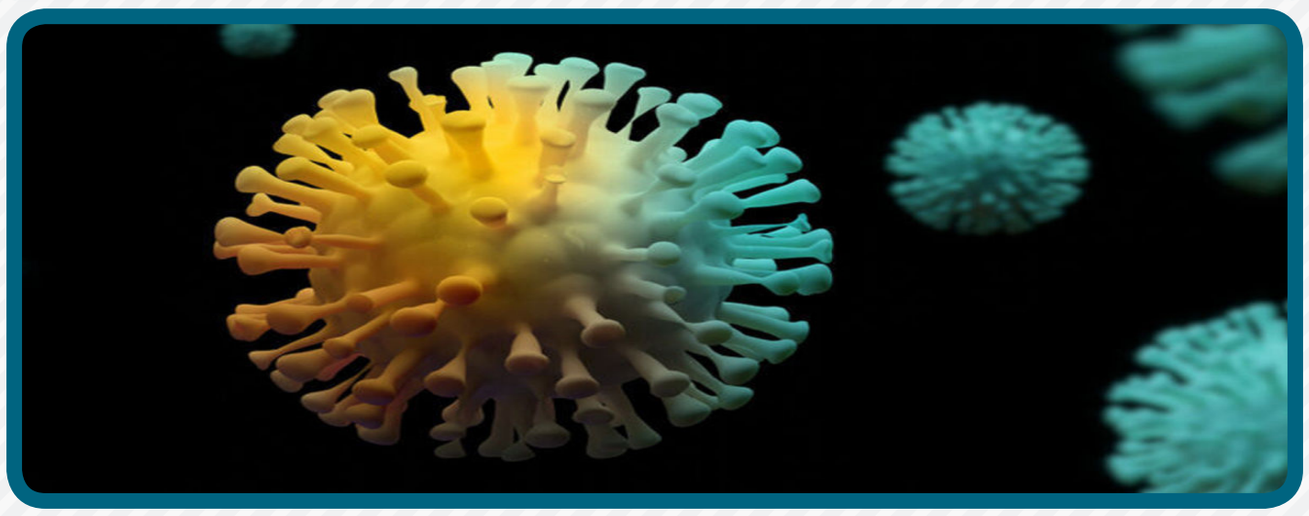

مبدا «اومیکرون» کجاست؟

در حال حاضر مبدا دقیق «اومیکرون» مشخص نیست، اما محققان آفریقای جنوبی اولین‌بار این گونه را در تاریخ ۲۵ نوامبر سال جاری میلادی شناسایی کردند. در همان تاریخ مواردی در هنگ‌کنگ و بوستوانا نیز شناسایی شد.

مقایسه با سایر گونه‌ها

این گونه ویروس با حدود ۵۰ جهش ژنتیکی، رکورد بیشترین تعداد جهش‌های ژنتیکی را به‌خود اختصاص داده است. در مقایسه با «اومیکرون»، گونه دلتا تنها دارای ۱۳ جهش ژنتیکی در پروتئین تاجدار خود بود. به‌گفته محققان، «اومیکرون» دارای مجموعه غیرمعمولی از جهش‌های ژنتیکی است که برخی از آنها قبلا در گونه‌های دلتا و بتا شناسایی شده و بر قابلیت انتقال و فرار ویروس از سیستم ایمنی اثرگذار هستند، اما بسیاری از این جهش‌های ژنتیکی ناشناخته باقی مانده‌اند.

آیا واکسن موثر است؟

تاکنون مستنداتی که نشان‌دهنده توانایی «اومیکرون» در فرار از محافظت ایجاد شده توسط واکسن‌های کرونا باشد، به‌دست نیامده است. البته از میان ۳۰ جهش ژنتیکی پروتئین تاجدار ویروس، تعدادی از جهش‌ها با مقاومت ویروس در برابر پادتن‌های ایجاد شده در اثر واکسیناسیون یا ابتلا به بیماری، در ارتباط هستند. به اعتقاد محققان حذف این ژن موجب تقویت قابلیت ویروس در فرار از واکنش‌های سیستم ایمنی بدن شده است.

علائم ابتلا

اطلاعاتی که تاکنون درباره این گونه جدید به‌دست آمده، نشان می‌دهد علائم آن مشابه سایر گونه‌های کروناست که شامل تب، سرفه مستمر و از دست‌دادن حس چشایی یا بویایی است. بنابر این افرادی که قبلا به این بیماری مبتلا شده و از آن بهبود یافته‌اند، ممکن است در مواجهه با «اومیکرون» مجددا دچار بیماری شوند.

دانستنی‌ها

بیماری‌های خاموش را بشناسید

برخی بیماری‌ها وجود دارند که مراقبت از آنها باید در بالاترین سطح ممکن انجام گیرد چراکه ممکن است به مرگ مبتلا منجر شوند. بیماری‌های بسیاری وجود دارند که نیاز به توجه و مراقبت بیشتری دارند. برخی از آنها به‌عنوان قاتل خاموش شناخته می‌شوند، به این دلیل که ممکن است علائم آنها تشدید شده و حتی گاهی به مرگ ناگهانی منجر شوند. در این گزارش به موارد از این بیماری‌ها به‌همراه توضیحی از آها اشاره شده است.

فشارخون بالا

به فشار عبور خون از شریان رگ و میزان مقاومت رگ‌های خوبی بر اثر این فشار، فشارخون گفته می‌شود و هر چقدر که شریان‌ها باریک‌تر باشد، فشارخون بیشتر می‌شود. افزایش فشار در طولانی مدت می‌تواند باعث ایجاد مشکلاتی در سلامتی از جمله بیماری‌های قلبی شود. فشارخون این روزها بسیار شایع شده است به‌طوری که حدود ۵۰ درصد از بزرگسالان در کشور به فشارخون مبتلا هستند که از علائم بارز آن می‌توان به سردرد، تنگی‌نفس، خون دماغ، سرگیجه و درد قفسه سینه اشاره کرد. برای درمان فشارخون در روزهای اول تشخیص تغییر سبک زندگی ممکن است به کاهش آن کمک کند اما اگر تغییر سبک زندگی به تنهایی کافی نباشد و یا این دست از اقدامات اثرگذار نباشد، ممکن است پزشک دارو تجویز کند.

بیماری عروق کرونر

بیماری عروق کرونر قلب که به آن تنگی عروق کرونر قلب یا بیماری قلبی هم می‌گویند. بیماری قلبی در اثر اجتماع پلاکت‌ها در عروق به وجود می‌آید و به دنبال این اتفاق جریان خون هم مسدود می‌شود و خطر حمله قلبی و سکته در فرد بیمار افزایش می‌یابد. بیماری قلبی در اثر اجتماع پلاکت‌ها در عروق کرونری به وجود می‌آید و به دنبال آن به قلب اکسیژن و مواد مغذی نمی‌رسد و نمی‌تواند به خوبی خون را پمپاژ کند. درمان این بیماری از طریق عوض‌کردن سبک زندگی بیمار، مصرف دارو، لاپاراسکوپی، جراحی‌های باز و مراجعه به متخصص قلب برای انجام چکاب‌های منظم است.

دیابت

قند یکی از مواد غذایی مغذی برای بدن انسان است، اما باید به مسیر مشخصی از بدن راه پیدا کند. قند در خون افراد وجود دارد و این ماده به کمک انسولین از خون گرفته می‌شود و به سلول‌های بدن تزریق می‌شوند. در صورتی که بدن نتواند به اندازه کافی انسولین تولید کند و یا انسولین تولید شده به خوبی استفاده نشود، فرد مبتلا به بیماری دیابت می‌شود. از علائم بیماران دیابتی می‌توان به نوشیدن زیاد مایعات و تشنگی بیش از حد، پرخوری، تکرر ادرار، خستگی زیاد از حد، مشکلات بینایی، کاهش وزن و عدم بهبود زخم و عفونت‌های عودکننده اشاره کرد. برای درمان دیابت اول باید سبک زندگی را با کنترل رژیم‌های غذایی، قطع سیگار، کاهش وزن و ورزش تغییر داد و در ادامه داروهایی وجود دارند که با تجویز از سوی پزشک باید مصرف شوند مانند انسولین، متفورمین، سیتاگلیپتین و امپاگلیفلوزین.

پوکی‌استخوان

پوکی‌استخوان یا استئوپروز یکی از رایج‌ترین نوع بیماری‌ها در بین افراد مسن است، اما این روزها با تغییرات اقلیمی و غذایی که در بین افراد جامعه ایجاد شده، بروز بیماری به جوان‌ها نیز رسیده است. پوکی‌استخوان همانطور که از نامش پیداست باعث کاهش تراکم استخوانی افراد مبتلا می‌شود و به دنبال آن قدرت و استحکام استخوان کم شده و تحت این شرایط استخوان در معرض آسیب و شکستگی قرار می‌گیرد. پوکی‌استخوان به‌تدریج پیشرفت می‌کند و در ابتدا، هیچ علامتی از خود بروز نمی‌دهد تا وقتی که شکستگی ایجاد شود. پوکی‌استخوان می‌تواند در هر استخوانی از بدن ایجاد شود، ولی معمولا شکستگی ناشی از آن، در استخوان‌های ستون مهره‌ها، لگن و ران بیشتر دیده می‌شود. با تشخیص زود هنگام و اقدامات درمانی مناسب و به موقع، می‌توان از پیشرفت آن جلوگیری کرد و در مواردی روند بیماری را معکوس کرد تا بهبودی برای بیماری حاصل شود.

آپنه خواب

آپنه یا وقفه تنفسی خواب همانطور که از نامش پیداست، افراد مبتلا در طول خواب خود دچار وقفه تنفسی مکرر شده از خواب بیدار می‌شوند. آپنه خواب شاید به تنهایی مشکل بزرگی محسوب نشود، اما عوارض آپنه خواب بسیار زیاد و حتی خطرناک است، به همین دلیل تشخیص آپنه خواب و درمان آن اهمیت بسیاری دارد. آپنه خواب علائم متنوعی دارد مانند، خشکی دهان و گلو در هنگام بیدارشدن از خواب، سردرد صبحگاهی، اشکال در تمرکز، فراموشی، افسردگی، تحریک‌پذیری، عرق شبانه، بی‌قراری و ناآرامی در هنگام خواب، مشکلات جنسی و خرناس کشید و برای تشخیص آن دکتر ریه ممکن است در مورد خواب‌تان از شما سوال کند یا اینکه بخواهد از شما تست خواب بگیرد و میزان جریان هوا، سطح اکسیژن خون، الگوی تنفس، فعالیت الکتریکی مغز، ضربان قلب، فعالیت ماهیچه را ارزیابی کند.

کبدچرب

کبدچرب یکی از بیماری‌هایی است که امروزه بسیاری از افراد به آن مبتلا هستند. چربی در کبد غیر طبیعی نیست اما در صورتی که بیش از حد باشد فرد دچار چربی کبد خواهد شد. اگر کبد فردی دارای ۵ تا ۱۰ درصد چربی باشد بدین معنی است که وی داری کبدچرب است. رعایت نکردن تغذیه یکی از مهم‌ترین عوامل بروز کبدچرب است و به‌دنبال آن، مصرف داروهای آسپرین و تتراسایکلین و نداشتن فعالیت جسمی کافی می‌توانند باعث بروز این بیماری شوند. برای درمان این بیماری مهمترین اصل رعایت تغذیه به‌خصوص دوری از غذاهای چرب است و در طول درمان و حتی پس از آن به هیچ عنوان نباید از ورزش دوری کرد.

یادداشت

نکاتی در مورد «سنگ کلیه»

جاوید صمدی
فوق تخصص کلیه

کلیه مثل یک پالایشگاه عمل می کند که کارش تصفیه‌کردن آب و املاح است؛ یعنی در واقع چیزهایی که بدن نیاز دارد را داخل بدن نگه می‌دارد و املاح اضافی را دفع می کند و کل کلید این ماجرا این است و اگر به هر دلیلی تعادل بین این املاح و آبی که دفع می‌شود به‌هم بخورد کلیه مستعد سنگ می‌شود. جالب است که داخل خود ادراری که دفع می‌شود عواملی داریم که مهارکننده تشکیل سنگ هستند. همیشه مردم عواملی که سنگ‌ساز هستند مثل کلسیم، اسیدسیتریک و اگزالات را شنیده‌اند ولی ما المان‌هایی داخل ادرار داریم که اینها از تشکیل سنگ کلیه پیشگیری می کنند مانند منیزیم وسیترات . پس اگر به هر دلیل غلظت املاح داخل ادرار بالاتر رود و حجم مایع ادرار کمتر شود منجر به تشکیل سنگ کلیه می‌شود. همچنین کسانی که در سنین بالا بیماری پروستات دارند مستعد سنگ مثانه هستند. علاوه بر این ۲۵درصد کسانی که سنگ کلیه دارند به‌دلیل سابقه خانوادگیشان است که در بیشتر در آقایان شایع است، به‌دلیل شغل‌های سختی که دارند یا نقش هورمون. از علل دیگر سنگ کلیه کم‌تحرکی است؛ همچنین مصرف بیش از حد پروتئین‌های حیوانی و نمک از عوامل دیگر است. پس نوع غذا در این امر بسیار مهم است.علاوه بر این همچنین یکسری از بیماری‌های زمینه‌ای باعث سنگ کلیه می‌شوند؛ مثلا کسانی که اسید سیدریک بالایی داشته یا نقرس دارند؛ همچنین یک درصد از افرادی که دچار پرکاری پاراتیروئید هستند اینها همه مستعد سنگ کلیه‌اند. اگر امروزه در کشور این آمار بالاتر رفته است به نوعی مربوط به تغییر سبک زندگی ما می‌شود؛ مثلا تمایل به خوردن فست‌فود و غذاهای پرنمک. خیلی دوست دارم که این جمله همیشه در ذهن مردم بماند؛ مصرف لبنیات در بیمارانی که سنگ‌کلیه دارند به هیچ عنوان محدودیت ندارد؛ به شرطی که لبنیاتی استفاده کنیم که کم‌چرب باشند و ترجیحا نمک کمتری داشته باشند. درواقع نقش نمک بسیار پراهمیت‌تر از خود کلسیم است. مصرف گوشت قرمز و پروتئین‌های حیوانی باید محدود باشند و از همه چیز مهمتر اینکه مصرف مایعات باید به حدی باشد که شخص بتواند روزی دو الی سه لیتر ادرار داشته باشد. اگر شما جزو کسانی هستید که به‌صورت رایج و مکرر دچار سنگ کلیه می‌شوید توصیه می‌شود بررسی‌های تکمیلی را انجام دهید؛ چون ممکن است کسانی باشند که درمان‌های مراقبتی دارویی در این نوع افراد پررنگ‌تر باشد. خوشبختانه اکثر سنگ‌ها سایز کوچکی دارند و زیر ۶.۷ میلی‌متر هستند که در این صورت توصیه به هیچ درمانی به‌جز درمان‌های مراقبتی نمی‌کنیم. شکل، سایز، تعداد و محل سنگ مهم است. معمولا بزرگترین سایز سنگ مثلا ۲ سانت را برای سنگ‌شکنی ارجاع می‌دهیم، ولی اگر به هر دلیلی سنگ نشکست قدم بعدی این است که جراحی انجام شود.

مناسب‌ترین زمان صرف صبحانه

یک مطالعه نشان داده است که زمان خوردن صبحانه می‌تواند بر طول عمر تاثیر بگذارد. خوردن صبحانه تا ساعت ۷ صبح می‌تواند امید به زندگی را افزایش دهد. خوردن غذا در ساعات پایانی شب ساعت بیولوژیک بدن را مختل می‌کند و خطر ابتلا به دیابت نوع ۲ و بیماری قلبی را افزایش می‌دهد. در این مطالعه داوطلبان زمان غذاخوردن خود را ثبت کردند و دانشمندان آنها را با میزان مرگ‌ومیر مقایسه کردند. افرادی که بین ساعت ۶ صبح تا ۷ صبح صبحانه می‌خورند، ۶ درصد کمتر در معرض خطر مرگ زودهنگام ناشی از بیماری‌های مهمی مانند بیماری قلبی یا سرطان هستند.

ارتباط آلودگی با «سرطان ریه»

محققان افزایش آلودگی‌هوا را با افزایش موارد آدنوکارسینوم ریه (شایع‌ترین سرطان ریه) در جهان مرتبط دانسته‌اند. «آدنوکارسینوم ریه» نوعی سرطان است که تحقیقات نشان می‌دهد عوامل ژنتیکی، محیطی و سبک زندگی در آن نقش دارند، در حالی که کارسینوم سلول سنگفرشی ریه (نوعی سرطان ریه) اغلب با سابقه مصرف سیگار مرتبط است. این مطالعه نشان داد که افزایش ۰.۱ میکروگرم کربن‌سیاه که به‌نام دوده نیز شناخته می‌شود، در زمین، با افزایش ۱۲ درصدی بروز آدنوکارسینوم ریه در سطح جهان مرتبط است.

خستگی مزمن از علائم «کووید طولانی»

به‌نظر می‌رسد وضعیت ناتوان‌کننده‌ای که به‌عنوان سندرم خستگی مزمن شناخته می‌شود در بین بازماندگان کووید۱۹ رایج است. کرونایی‌ها مدت‌ها پس از بهبود از کووید۱۹ با خستگی شدید، بدخوابی، مه‌مغزی، و دردعضلانی دست‌وپنجه نرم می‌کنند. «دونا.مانچینی»، می‌گوید: «خستگی مزمن با علائم مبهمی مانند کسالت پس از تحرک جسمی، مه‌آلودگی ذهنی، سرگیجه، دردهای عضلانی و گلودرد همراه است.» بیماران در این مطالعه بین ۳ تا ۱۵ ماه از تشخیص اولیه کووید۱۹ شان گذشته بود، که از مجموعه‌ای از مشکلات سلامتی رنج می‌بردند.

پیشخوان
Pishkhan.com

جدول سودوکو

	۶			۸		۳		
۴	۵	۲			۳			
۸			۷					
	۲			۵		۱		۳
				۱				
۳		۹		۲			۴	
					۲			۶
			۶			۴	۹	۵
		۶		۹			۲	

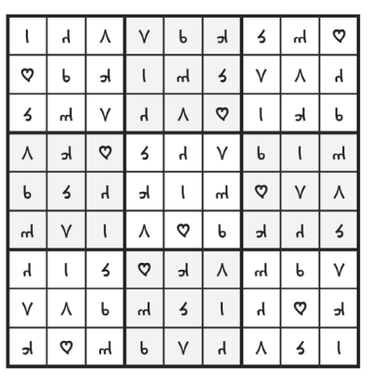

جدول کلمات متقاطع

آ ر م ا ن م ل ی

شماره ۱۱۷۳

افقی

۱- دقت‌وکنجکاوی- آداب‌ورسوم ۲- جایزه سینمایی- موسیقی‌دان آلمانی- مظهرقنات ۳- نگاه‌خیره- فیلمی به نویسندگی، کارگردانی و تهیه‌کنندگی رضا درمیشیان- فقیر ۴- گروه مردم- نویسنده پرویی- حکم- قورباغه ۵- عذاب‌وسختی- اسب آذری- سوا- توانایی ۶- بخشنده- بارداری ۷- شهری در پرتغال- پرهیزکاری- سرشار ۸- ازعناصر چهارگانه- نوگرایی- مردترش‌روی ۹- حنا- به‌راه راست رونده- از شهرهای استونی ۱۰- ازشهرهای آلبانی- تنهانشستن ۱۱- دوباره بیمارشدن- تابع‌وپیرو- عادت- قدرت‌ونیرو ۱۲- دوش‌وکتف- ظرف آب پوستی- جمع حس- باطل‌کردن ۱۳- کوچکتر ازاقیانوس- روشن‌فکر- سنبل کوهی ۱۴- یاغی- کمانگیراساطیری ایرانی- حدنصاب ورزشی ۱۵- عنکبوت- بازیگر فیلم تراژدی

عمودی

۱- مامورتحقیق- کارت سربازی ۲- روش‌وشیوه- خطی در دایره- جعبه مقوایی ۳- حرف پوست‌کنده- مستشرق- خجسته ۴- اسب‌چاپار- بی‌سروپا- از غذاهای ایرانی- سرکش ۵- نوعی قایق کوچک- گیاه مقدس زرتشتیان- علف‌حصیر- عددورزشی ۶- دربان- نجار ۷- بیماری خشکی- پشت‌سرهم قرارگرفتن- آن را از بانک بخواهید ۸- ژاپن قدیم- معادل فارسی کپی‌رایت- هریک از جانوران بندپا مانند پشه ۹- نوعی بستنی- پایدار- فیلمی به نویسندگی‌وکارگردانی مسعود کیمیایی ۱۰- اموری که برای شروع در امری لازم است- بیدارنیست ۱۱- شماومن- گمراه- اقامتگاه مسافر- روش‌وطریق ۱۲- خدای ما- مفقود- از ماه‌های میلادی- ازشهرهای مازندران ۱۳- عددمجهول- کارگردان فیلم «چشمان بزرگ»- پنبه پاک‌نشده ۱۴- آسمانی- محکم‌واستوار- گل‌وگیاه معطر ۱۵- کاشف چین- ازرنگ‌های زرد

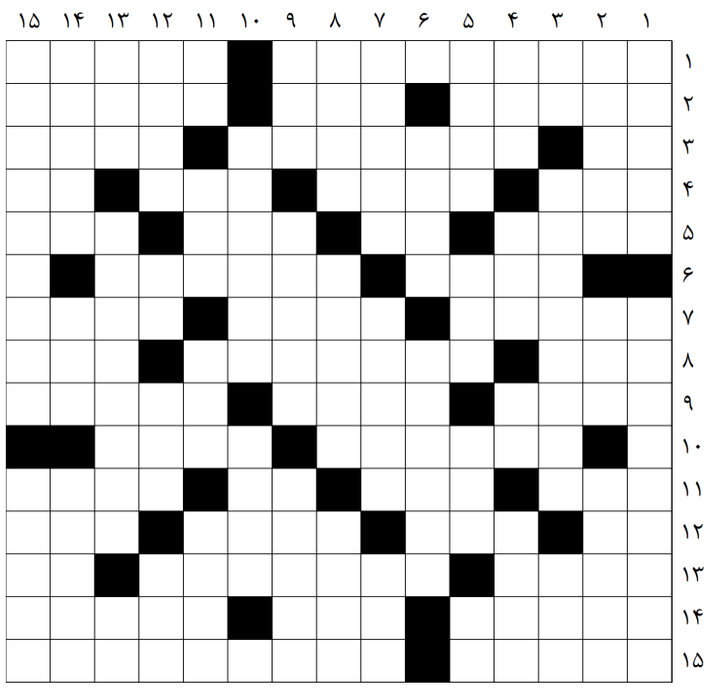

حل جدول ۱۱۷۲

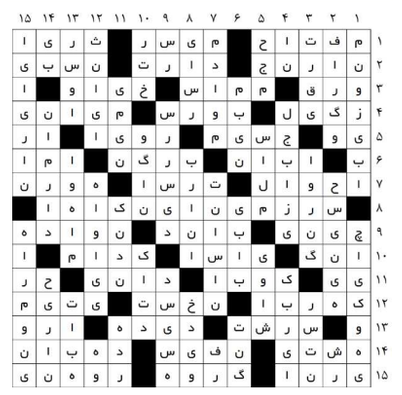

«آرمان ملی» از حمایت دولت‌های دوازدهم و سیزدهم از آسیب دیدگان کرونا گزارش می‌کند:

قدم عملی رئیس جمهور برای آسیب‌دیدگان کرونا

یک وکیل دادگستری: تساهل و تسامح و غفلت در روند مدیریت کرونا قابل تعقیب کیفری است

حداقل ۵۱ هزار کودک که بی‌سرپرست شدند، نیازمند حمایت هستند

آرمان ملی- منیره چگینی: «در زمان کرونا تا چه اندازه از شما حمایت شده است؟» روی این سخن فقط کسب و کارها و اقشار آسیب‌پذیر جامعه نیست که به‌دلیل محدودیت‌های شغل و صنفی یا کار خود را از دست داده‌اند یا به ورطه ورشکستگی مالی رسیده‌اند و دلیل آن تعطیلی‌های متداوم صنفی در سال ۹۹ بود، بلکه ده‌ها هزار خانواده در پی شیوع این بیماری یا بی‌سرپرست شدند یا یک یا دو عضو خانواده را از دست دادند. افرادی نیز که به‌دلیل ابتلا به کرونا، هزینه‌های چند صد میلیونی درمان را متقبل شده‌اند،

بنا به اعلام مسئولان وزارت بهداشت حداقل ۶۱۲ هزار نفر در یک سال اخیر است که به زیر خط فقر ناشی از پرداخت هزینه‌های درمانی رسیده‌اند. اینها همان آسیب دیدگان کرونا هستند که دولت موظف به حمایت از آنهاست. اما در پاسخ به سوال نخست، بدون شک جواب میلیون‌ها نفر نارضایتی از حمایت‌های حداقلی و قطره چکانی دو دولت دوازدهم و سیزدهم است. در روزهای پایانی کار دولت دوازدهم و در مرداد ۱۴۰۰، گزارش عملکرد دولت روحانی در مدیریت و مقابله با پاندومی کرونا در قالب یک کتاب ۴۸۳ صفحه ای از سوی مرکز بررسی‌های استراتژیک ریاست جمهوری منتشر شد. اما به‌صورت کلی حمایت‌های دولت دوازدهم از اقشار آسیب پذیر شامل «افزایش مهلت اوراق مالیاتی، بخشودگی و نیز ارائه کمک‌های نقدی و حمایت‌های اقتصادی از کسب وکارهای آسیب دیده در صدر سیاست‌های وزارت امور اقتصادی و دارایی قرار داشته است» همچنین «وزارت امور اقتصادی در راستای کاهش تبعات اقتصادی شیوع بیماری بر خانوارها و نیز کسب وکارهای کوچک و بزرگ اقدام به تأمین مالی و بهبود سرمایه در گردش در واحدهای اقتصادی کرده است»، «پرداخت تسهیلات کرونایی به هنرمندان و کسب وکارهای آسیب دیده در این حوزه توسط وزارت فرهنگ و ارشاد اسلامی»، «حمایت‌های مالی از کسب وکارهای خرد و کلان آسیب دیده ناشی از کرونا توسط بانک مرکزی جمهوری اسلامی ایران»، «اعطای تسهیلات خرد به خانوارها با هدف بهبود وضعیت معیشت خانوار به مبلغی در حدود یک میلیون تومان»، - تخصیص پنج «هزار میلیارد تومان به صندوق بیمه بیکاری با هدف حمایت از افرادی که به دلیل همه گیری شغل خود را از دست داده‌اند» با این حال ائم این حمایت‌ها در افزایش ۴۵ هزار تومانی یارانه و تسهیلات یک میلیون تومانی مستمری بگیر تحت پوشش نهادهای حمایتی بوده است.

۵۱ هزار خانواده بی‌سرپرست شدند

حدود یک ماه بعد از انتشار این کتاب و گزارش عملکرد دولت در مدیریت کرونا، معاون اجتماعی سازمان بهزیستی از افزایش شمار زنان سرپرست خانوار به دلیل جان‌باختن همسران‌شان در دوره شیوع کرونا خبر داد و اعلام کرد: «از آغاز همه‌گیری کرونا در کشور، دست‌کم ۵۱ هزار کودک، پدر یا مادر خود را در اثر ابتلا به این بیماری از دست داده‌اند و نیاز به حمایت دارند.» همان گونه که حبیب‌ا... مسعودی فرید گفته است: «وزارت بهداشت آماری درباره خانواده‌های زن سرپرست و کودکانی که بدون سرپرست مانده‌اند، جهت حمایت در اختیار بهزیستی قرار نداده است.» همچنین بنا به گفته، عبدالرضا رحمانی فضلی، وزیر کشور دولت دوازدهم «در سال ۱۳۹۹ بیش از یک میلیون نفر در کشور شغل خود را از دست دادند.» اما آمار بیکاری در گفته‌های افراد کارشناس که به‌صورت غیر رسمی منتشر می‌شود حدود ۶ میلیون نفر در ۳۶۵ روز گزارش شده است. در برآورد اقتصادی خسارت کرونا به خانواده‌ها نیز آمار دقیقی در دست نیست و در خرداد سال امسال، محمد نهاوندیان، معاون وقت اقتصادی رئیس جمهور اعلام کرد: «حدود ۷۷ هزار میلیارد تومان به‌صورت مستقیم و در قالب ارائه تسهیلات به کسب و کارهای به‌شدت آسیب دیده از کرونا و خانوارها پرداخت شده است.»

میراثی که به دولت رسید

در اواخر مرداد که دولت سیزدهم نیز روی کار آمد، میراث کرونا و تحریم به دولت سیزدهم رسید، در جایی که یکی از وعده‌های اصلی آیت‌ا... رئیسی در برنامه‌های تبلیغاتی‌اش کمک به آسیب‌دیدگان از کرونا بود، اما تاکنون اتفاقی در این زمینه به‌طور جدی رخ نداده است. در شرایطی که ایران حال به‌یک ثبات و آرامش نسبی در شیوع کرونا رسیده و وعده بیش از ۱۰۰ میلیون دُز واکسن واکسن تا اوایل آذر محقق شده، حال باید دولت سیزدهم که در دو جبهه تحریم و تورم اقتصادی می‌جنگد، به‌فکر تحقق وعده رئیس جمهور باشد. در جایی که از اسفند ۹۸ تا ۱۲ آذر ۱۴۰۰، ۶ میلیون و ۱۲۹ هزار و ۱۹۹ نفر به این ویروس مبتلا و ۱۳۰ هزار و ۶۶ نفر جانشان را به‌دلیل عدم مدیریت‌های گذشته و ناتوانی در تامین واکسن جانشان را از دست داده‌اند.

حق دادخواهی آسیب دیدگان کرونا

در این میان، سوالی که در اذهان مردم به‌وجود می‌آید این است که آیا آسیب دیدگان کرونا، حق دادخواهی دارند؟ آیا این دادخواهی همان دو شکایت کمیسیون بهداشت و درمان مجلس از رئیس جمهور گذشته است که شهریاری، رئیس این کمیسیون امیدوار است، این‌بار قوه قضائیه به این شکایت رسیدگی نماید؟ در این شرایط آنچه که میان دعواهای جناحی کشور، دغدغه میلیون‌ها خانوار و بیش از ۵۱ هزار خانواده که یک عضو خود را از دست داده‌اند و زنانی که همسرشان را در این شیوع بیماری قربانی تقابل «جان» و «نان» شده‌اند این است که چگونه می‌توان دادخواهی کنند؟ با این حال چندی پیش نیز نشست «حکمرانی کرونایی و حق سلامت شهروندان» به‌منظور بررسی کیفیت تصمیمات و اقدامات حکومت در دوران همه گیری کرونا از منظر حق سلامت و حقوق شهروندی برگزار شد و کارشناسان در سخنانی به نقد و بررسی تصمیمات و اقدامات نظام سلامت طی دوران همه گیری کرونا پرداختند.

تعقیب اهمال در پیشگیری کرونا

در این میان علی نجفی توانا، استاد حقوق جزا که در آن نشست نیز حضور داشت، درباره حق دادخواهی آسیب دیدگان کرونا، به «آرمان ملی» می‌گوید: «مدعی العموم باید نسبت به تاخیر در واردات واکسن و دیگر اهمال‌ها اقدام تعقیبی کند دستورهای غیرمسئولانه و پرهیز از قرنطینه بهنگام و سهل انگاری تاخیری در تهیه واکسن بسترساز شرایطی شد که کرونا جان گرفت و ایران را سرخ گون کرد.» او با بیان اینکه «کمتر خانواده‌ای است که قربانی نشده باشد»، گفت: «تساهل و تسامح و غفلت در روند مدیریت کرونا قابل تعقیب کیفری است. تکالیف حکمران خوب از بعد مدیریت اثربخش، آنگاه واجد مسئولیت کیفری است که با اتکا به قانون مجازات اسلامی مشمول قصور و تقصیر و تسبیب باشد.» او ادامه داد: «همین که فعل یا ترک فعلی رخ دهد که موجب مرگ دیگری است، اگر سوء نیت قابل احراز باشد، مسبب حادثه اطلاق می‌شود و لازم نیست بالمباشره باشد. مثل اینکه واکسن احتکار شود یا در توزیع تاخیر شود. تعریف تقصیر اجتناب و خودداری از انجام کاری است که شخص با وجود اطلاع و آگاهی از انجام آن استنکاف می ورزد. در تقصیر سوءنیت احتمالی وجود دارد. وقتی می گویید تولید می کنیم و نمی گذارید واکسن از خارج بیاید یا مساله کاسب کاری ها که از باب تسبیب، بسترساز وقوع حوادثی است که جنایت کرونایی قلمداد می‌شود.» وی در ادامه می‌افزاید: «مجازات اشخاص حقوقی مانع از مجازات اشخاص حقیقی نیست. اشخاصی که در این قضیه مقصرند، آنانی هستند که وعده و قول دادند اما عمل نکردند. این نوع مدیران قابل مجازاتند و توجه به ماده ۵۷۰ قانون مجازات اسلامی امکان تعقیب وجود دارد. اگر اقدام مدیران با قصد نتیجه باشد، جنایت عمدی است. رابطه سببیت در فعل و تصمیم مدیران از نظر جزایی قابل تعقیب است. حسب ماده ۲۹۵ قانون مجازات ترک فعلی که به سبب آن جنایت رخ دهد، به صراحت می شود تعقیب کرد. وفق مواد ۴۹۲ نتیجه حاصله اگر مستند به رفتار مدیر باشد یا ماده ۵۰۶ تسبیب سبب تلف شدن شود، چنانچه درصورت فقدان رفتار او جنایت حاصل نمی شد جرم احراز می شود. ماده ۴۹۳ وجود فاصله زمانی را رافع مسئولیت نمی داند. در تبصره ۲ ماده ۵۱۴ علل قهری مثل کرونا مطرح شده و بعد شناخته شدن بحران، اگر به وظایف عمل نکنیم، مسئولیم. بی‌مبالاتی و بی‌احتیاطی ضمان آور است.» نجفی توانا با تاکید بر اینکه ترک فعل مسئولان در پیشگیری و مبارزه با کرونا ضمان آورست، گفت: «برآیند اقدام قانونی مدعی العموم، هم موجبه تنبه و هم تنبیه دارد تا مدیران بدانند اقدامات و تصمیمات آنها پیامد نظارتی و تعقیبی دارد و باید پاسخگوی فعل خود باشند. لذا ضمن احراز قصور و تقصیرهای رخ داده شده، تبیین مختصات جنایات عمدی و غیرعمدی با اتکا به مواد ۲۹۵ و ۵۷۰ قانون مجازات اسلامی قابل تامل است. جهات تسبیب، مباشرت و سبب اقوی از مباشر باید مورد ارزیابی قرار گیرد. اگر مدیران تساهل و تسامح کردند، تکلیف چیست؟! باید مدعی العموم کشور پاسخگو باشد؛ چراکه حامی حقوق اساسی و شهروندی هستند. کانون وکلا باید نظام حقوقی کشور را مدیریت کند و با شکافتن زوایای قانونی راه حل دهد. عوامل اضرار مادی و معنوی را تشریح و راهنمایی به نظام حقوقی و قضائی کند. برآیند چنین جلساتی رهیافتی برای آینده بهتر باشد تا مدیران با کاسه چه کنم کشور را رکورددار بالاترین آمار مرگ و میر کرونایی نکنند.»

«آرمان ملی» از اعتراض دوباره معلمان گزارش می‌کند:

رتبه بندی معلمان، کلاف سردرگم دولت و مجلس

آرمان ملی: موضوع رتبه‌بندی معلمان و افزایش حقوق معلمان نسبت به اعضای هیات علمی، قرار نیست که به اتمام برسد. پس از اینکه این طرح در ۹ آبان به‌دلیل مسائل و بار مالی که بر دوش دولت می‌گذارد و ابهامی که در ماده ۴ این لایحه وجود داشت، بار دیگر لایحه برای رفع ابهام به کمیسیون آموزش و تحقیقات بازگشت، معلمان دست به اعتراض زدند. یک ماه بعد و در هفتم آذر امسال، رئیس مجلس شورای اسلامی با تاکید بر اینکه مجلس و دولت بهترین مدافع معلمان هستند گفت که «لایحه رتبه بندی معلمان تصویب می شود منتها باید مشکل بار مالی آن رفع شود.» با این حال قالیباف معتقد است که «۳۱ شهریور ۱۴۰۰ شامل حال آنها در سقف ۱۲ هزار و ۵۰۰ میلیارد تومان می‌شود و از ابتدای سال ۱۴۰۱ نیز قانون در سقف ۲۵ هزار میلیارد تومان اجرا می‌شود.» در این میان رئیس کمیسیون آموزش و تحقیقات مجلس نیز وعده داده است: «فرهنگیان تا دو هفته آینده منتظر تائید نهایی لایحه در مجلس باشند.»

تجمع معلمان در ۶۰ شهر

در شرایطی که طی چند روز گذشته، مجلس با رای اعتماد به یوسف نوری، او را به‌عنوان وزیر آموزش و پرورش دولت سیزدهم معرفی کرد، یکی از اولویت‌های او که در برنامه ارائه شده به مجلس نیز آمده: «اجرای رتبه‌بندی معلمان و داشتن یک برنامه کوتاه مدت و بلندمدت برای خروجی گرفتن از اجرای رتبه‌بندی معلمان بر کیفیت آموزشی» بوده است، اما مطالبه ۲۰ ساله معلمان، ظاهرا موضوعی نیست که یک هفته برطرف شود و در شرایطی که برخی از نمایندگان مجلس بار مالی این طرح را ۲۰۰ هزار میلیارد تومان برآورد کرده‌اند، مجلس قرار است که با ۲۵ هزار میلیارد تومان این طرح را به سرانجام برساند. با این وجود معلمان بار دیگر در اعتراض به عدم اجرای طرح رتبه‌بندی و عدم افزایش حقوق خود، در شهرهای کشور دست به تجمع زدند. آنها خواستار اجرای طرح رتبه‌بندی مشاغل و افزایش حقوق به میزان ۸۰ درصد حقوق اعضای هیأت علمی دانشگاه‌ها هستند. همچنین پرداخت پاداش پایان خدمت و اجرای قانون همسان‌سازی حقوق‌ها، مبتنی بر قانون خدمات مدیریت کشوری، برای بازنشستگان هم از دیگر مطالبات تجمع کنندگان بود. معلمان استان‌های لرستان، کردستان، البرز، تهران، خوزستان، یزد، کرمانشاه، کهگیلویه و بویراحمد، خراسان شمالی، گیلان، فارس، سمنان، قزوین، اصفهان، سیستان و بلوچستان، مازندران، آذربایجان غربی، آذربایجان شرقی، اردبیل، چهارمحال و بختیاری، مرکزی، زنجان، همدان، گرگان، خراسان رضوی و کرمان در این تجمعات حضور داشتند. آنها در این تجمع‌ها به تاخیر و تعلل دولت ابراهیم رئیسی و نیز مجلس شورای اسلامی برای اجرای مطالبات‌شان انتقاد کردند.

کوتاه

کاهش درد سرطان و معلولیت

آرمان ملی: مدیر واحد خدمات حمایتی محک گفت: ممکن است کودک پس از درمان سرطان دچار معلولیت‌های جسمی شود، در این صورت محک در تهیه پروتز، انجام فیزیوتراپی، تهیه ویلچر، اعمال جراحی مختلف و پرداخت تمامی هزینه‌های مرتبط با آنها همراه کودک و خانواده اوست تا چالش کمتری را در این مسیر تجربه کنند. در ۳۰ سال گذشته ۶۷۷ پروتز از انواع مختلف و ۶۰ سمعک توسط محک به فرزندانش ارائه شده است. بهناز آسنگری افزود: مهم‌ترین قسمت کار مددکاران اجتماعی و روانشناسان در این زمینه آن است که ابتدا خانواده را برای پذیرش معلولیت فرزندشان آماده کنند.

مرد ناشناس در تونل مترو؟

آرمان ملی: در پی توقف ۱۸ دقیقه‌ای قطارهای خط یک مترو تهران در پنج شنبه شب، مدیرعامل مترو تهران با حضور در ایستگاه شهدای هفتم تیر در جریان این اتفاق قرار گرفت. گزارشی مبنی بر حضور فردی ناشناس در داخل تونل به سمت طالقانی واصل شد و مطابق دستورالعمل‌های شرکت بهره برداری مترو برای حفظ جان شهروندان، حرکت قطارها متوقف گردید و پس از ۱۸ دقیقه و با اطمینان از نبود فرد غیر مجاز در تونل، حرکت قطارها به روند عادی بازگشت.

احتمال کمبود سرم ضدعقرب

فارس: به دنبال هشدار رئیس گروه مدیریت بیماری‌های قابل انتقال بین انسان و حیوان وزارت بهداشت، رئیس کمیسیون بهداشت و درمان مجلس گفت: هشدار بابت احتمال کمبود سرم های ضدعقرب و ضدمار، موضوع بسیار جدی است که باید بیش از این مورد توجه سیاستگذاران حوزه بهداشت و درمان قرار گیرد. حسینعلی شهریاری، خواستار شفاف سازی موسسه سرم سازی رازی در این رابطه شد و گفت: ممکن است ریشه این موضوع به عدم تامین منابع مالی باز گردد ولی به هر حال باید سرم سازی رازی در این خصوص به صورت شفاف و روشن توضیح دهد که تاکنون چه میزان تولید کرده و دلیل کسری‌ها چیست؟

دیدگاه

جهش جغرافیایی سریع اُمیکرون از آفریقا تا امارات

ادامه از صفحه یک / بستری در بیمارستان‌ها یا مرگ‌ومیر شود یا مقاومت بیشتری در برابر واکسن‌ها داشته باشد، تکمیل نشده است، حتی شدت بیماری‌زایی آن نسبت به‌گونه دلتا هم اثبات نشده، هر چند که متخصصان به سرعت در حال ارزیابی و مطالعه این واریانت جدید هستند و احتمالا تا ۳هفته آینده پاسخ این سؤالات داده خواهد شد. در گونه دلتا با توجه به شیوع بالا در کشورهایی مثل هند و همچنین ثبت مرگ و بستری زیاد، وضعیت کاملا مشخص بود. بررسی‌های قبلی نشان داده بود که قدرت سرایت دلتا نسبت به نوع ووهان بیشتر است و درجه مسری بودن فردی در نوع ووهان باعث می‌شود که هر بیمار ۲.۵نفر دیگر را آلوده کند، این عدد در دلتا ۶نفر عنوان شد و درباره سویه جدید از آفریقای جنوبی هم با وجود اینکه مطالعات کافی وجود ندارد اما با توجه به جهش‌های آن، احتمال بالاتر بودن قدرت سرایت در مقایسه با ۲سویه قبلی پیش‌بینی می‌شود. به همین دلیل اقدامات زودهنگام برخی کشورها برای بستن مرزها و ایجاد محدودیت‌ها را باید مثبت ارزیابی کرد. البته یکی از مسیرهای انتقال ویروس، مرزها هستند و چرخش ویروس در جامعه به‌ویژه جوامعی که درصد واکسینه شدن افراد آنها کم است، می‌تواند جهش در داخل همان جامعه را هم ایجاد کند. ضرورتی ندارد ویروس از مرز وارد شود بلکه چرخش ویروس در جامعه با توجه به میزان کم واکسیناسیون می‌تواند منجر به موتاسیون یا سویه‌های مشابه اُمیکرون شود. اینکه سویه جدید ابتدا در کشورهای آفریقای جنوبی مشاهده شد هم به همین دلیل است، چرا که درصد واکسیناسیون در این کشورها زیر ۴۰درصد بود بنابراین این فرصت برای ویروس فراهم شد که چرخش بیشتری داشته باشد و این مسئله معادل رقم خوردن جهش‌های بیشتر و حتی خطرناک‌تر شدن سویه جدید است. درباره کشورمان اما با توجه به پوشش خوب واکسیناسیون انتظار رقم خوردن وضعیت بحرانی کمتر است، ما ۲راهکار برای مهار این سویه جدید داریم؛ یکی پیشگیری با واکسیناسیون و رعایت پروتکل‌ها و دیگری ایجاد محدودیت با انجام تست‌های وسیع، شناسایی و پیگیری و غربالگری مبتلایان. بحث واکسیناسیون برعهده مسئولان کشوری است که انجام می‌شود اما رعایت پروتکل‌ها باید از سوی خود مردم صورت گیرد. کمیته علمی براساس همین موضوع، ترغیب مردم برای رعایت پروتکل‌ها و واکسیناسیون را مدنظر قرار داده است. البته علاوه بر تزریق واکسن‌ها در ۲ دوز ابتدایی، تزریق دوز سوم یا بوستر هم مطرح است، درباره واکسن‌ها بر پایه mRNA (مانند فایزر و مدرنا) بعد از ۶ تا ۸ ماه سطح آنتی‌بادی و ایمنی کاهش پیدا می‌کند و ضرورت تزریق دوز بوستر بعد از این مدت توصیه می‌شود. برای واکسن‌ها بر پایه ویروس غیرفعال (مانند سینوفارم) هم پس از ۳ تا ۴ماه از تزریق دوز دوم این اتفاق رخ می‌دهد و پس از این مدت دوز یادآور تزریق می‌شود. در ایران بیشترین واکسیناسیون با ویروس غیرفعال است و کمیته علمی کرونای کشوری تزریق دوز سوم برای افراد بالای ۱۸ سال را بر این اساس تأیید کرده است. توصیه کمیته علمی این است که پیک پنجم فروکش کرده و کشور هنوز وارد پیک جدیدی نشده، بنابراین بهترین شرایط است که واکسن اضافه (دوز بوستر) در افراد بالای ۶۰سال و افراد دارای نقص سیستم ایمنی به سرعت تزریق شود. با تأیید معاونت بهداشت وزارت بهداشت، تزریق گروه‌های سنی زیر ۶۰سال هم به‌صورت لایه‌لایه و به همان شیوه قبل انجام خواهد شد.

برای ۲۴ ساعت آب داریم!

استاندار یزد، وضعیت آب شرب مردم این استان را بحرانی خواند و گفت: در استان کمتر از ۲۴ ساعت توان تامین آب را داریم. مهران فاطمی با اشاره به اینکه عملیات اجرایی انتقال آب از منطقه خراسان در دستور کار قرار گرفته است، افزود: روزی نیست که ما مسأله آب را پیگیری نکنیم چون عقیده داریم توسعه با وجود آب امکان پذیر است که این اقدامات در حوزه تامین آب است و برای مدیریت مصرف آب و افزایش بهره وری هم برنامه‌های جداگانه‌ای در حال پیگیری است. وی به دغدغه مردم پیرامون موضوع آب پرداخت و با بیان اینکه وضعیت آب شرب مردم یزد بحرانی است و در استان کمتر از ۲۴ ساعت توان تامین آب را داریم، افزود: در سال گذشته ۶۵ میلیون مترمکعب آب شرب از خط انتقالی به یزد آمد در حالی که تخصیص ما ۹۸ میلیون مترمکعب است.

مازوت‌سوزی در نیروگاه‌های ۵ شهر

معاون مرکز ملی هوا و تغییر اقلیم سازمان حفاظت محیط زیست کشور با بیان اینکه در کلانشهر اصفهان، کرج، تهران و شازند مازوت‌سوزی نداشته‌ایم، گفت: در حال حاضر در نیروگاه‌های مشهد، اهواز، کرمان، ایرانشهر و بیستون در کرمانشاه از مازوت استفاده می‌شود. داریوش گل علیزاده با بیان اینکه در کلانشهر اصفهان، کرج، تهران و شازند مازوت‌سوزی نداشتیم، گفت: در مقاطعی از سال‌های گذشته ممکن بود سیمان فیروزکوه به دلیل کمبود گاز، مازوت‌سوزی انجام دهد، اما شرایط تهویه هوا به گونه‌ای بود که شهر را آلوده نمی کرد. ما مخالف مصرف سوخت غیراستاندارد بدون سیستم‌های کنترلی هستیم. اما اگر در شرایط خاصی قرار گرفتیم که مجبور بودیم انتخاب کنیم می گوییم شهرهایی که آلودگی هوا دارند به هیچ وجه از سوخت‌های مایع پر گوگرد استفاده نکنند.

بررسی فروش کارت واکسن کرونا

سرپرست مرکز مدیریت آمار و فناوری اطلاعات وزارت بهداشت گفت: این مرکز با جدیت همه الگوهای احتمالی تخلف از جمله ثبت دو نوبت واکسن آسترازنکا در یک روز برای یک نفر را بررسی می‌کند. علی شریفی زارچی با بیان اینکه در روزهای اخیر برخی افراد در شبکه‌های اجتماعی، فروش کارت واکسن دیجیتال وزارت بهداشت بدون تزریق واکسن را در ازای دریافت وجه از افراد تبلیغ کرده‌اند، افزود: مرکز فناوری اطلاعات وزارت بهداشت با جدیت همه الگوهای احتمالی تخلف از جمله ثبت دو نوبت واکسن آسترازنکا در یک روز برای یک نفر را بررسی و فهرست کاربرانی که چنین مواردی را ثبت کرده‌اند در ابتدای هفته آینده جهت بررسی دقیق‌تر و تعیین موارد تخلف در اختیار حراست و بازرسی وزارتخانه و دانشگاه‌های علوم پزشکی قرار خواهد داد. همچنین دسترسی ثبت واکسن محدود و منحصر به کادر رسمی بهداشت خواهد شد.

یادداشت

شهرداری ناآشنا با نیازهای معلولان

حسین نحوی‌نژاد
مدیر کل بهزیستی گیلان

هم‌اکنون واژه دسترس‌پذیری معلولان در ادبیات جاری به‌ویژه در شهرداری‌ها رایج‌تر از ادبیات مناسب‌سازی است. این مفهوم عام‌تر و مناسب‌تر از گسترده‌سازی است. وقتی درباره مناسب‌سازی صحبت می کنیم، فقط به‌مساله معماری توجه می‌شود. در این شرایط موضوعاتی همچون دسترس‌پذیری به خدمات مورد توجه قرار نمی گیرد. در دسترس‌پذیری به مکان‌های عمومی و حمل و نقل شهری و ... توجه نمی‌شود، بلکه اغلب افراد با شنیدن واژه مناسب‌سازی به یاد رمپ، پیاده‌رو، بالابر و... می‌افتند. باید دانست که این امکانات نیز از اهمیت ویژه‌ای برخوردار است. در حالی که هم‌اکنون در این باره مشکلات متعدد وجود دارد. به باور نگارنده باید قبل از هر مساله به واژه دسترس‌پذیری به شکل مناسب اهمیت داده شود، چون این مساله بر اساس مبانی فیزیکی نیست، بلکه مبانی قانونی، دستورالعمل‌ها و موانع نگرشی نیز در آن مطرح است. در واقع چهار گروه مانع وجود دارد. جالب است، بدانید که موانع قانونی در این باره پشت‌سر گذاشته شده است. قانون حمایت از حقوق معلولان در سال ۹۶ به تصویب رسید، اما تاکنون موانع قانونی فراوان پشت‌سر گذاشته شده است. همچنین ایران به کنوانسیون افراد دارای معلولیت پیوسته است که در ماده ۹ آن قانون موضوع دسترس‌پذیری و مناسب‌سازی مورد توجه قرار گرفته و دولت‌ها مکلف شدند تا دسترسی افراد را تسهیل کنند. در برخی موارد هم در زمینه استانداردهای فیزیکی فضاها نیز توفیقات مناسبی ایجاد شده است. برای مثال دبیرخانه ستاد پیگیری مناسب‌سازی کشور به ریاست وزیر کشور تشکیل شد. در آن دبیرخانه تمامی دستگاه‌ها برای تصمیم‌گیری‌های مناسب وارد عمل می‌شوند. باز هم باید تاکید داشت که در این حوزه هماهنگی‌های بین بخشی به شکل مناسب وجود دارد. هرچند به نظر بنده با وجود تمامی اقدامات انجام شده باز هم باید تاکید کرد که شکایت معلولان درست است. با وجود تمام حقیقت‌ها باید گفت که واقعیت زندگی چندان عالی نیست، چون به نظر می‌رسد، بسیاری از دستورالعمل‌های پایین دستی دستگاه‌های مختلف منطبق با قوانین بالا دستی نیست. به این معنا که قوانین بالادستی همگی مناسب هستند، اما قوانین پایین دستی چندان مناسب نیست. برای مثال شاهد ساخت‌وساز مدارسی هستیم که مناسب‌سازی در آن انجام نشده است. همچنین ممکن است، یک اداره‌ای با اعتبار مناسب ساخته شود، اما طراحی آن متناسب با نیاز افراد معلول نباشد. مهمترین مساله این است که تمامی معلولان فقط معلولان جسمی و حرکتی نیستند، بلکه افراد با آسیب بینایی، سالمندان با محدودیت‌های بینایی، عملکرد فیزیکی و... وجود دارند همچنین بسیاری از افراد دارای معلولیت‌های ترکیبی و ذهنی هستند که طراحی‌ها برای این افراد مناسب نیست. بنابراین یکی از بزرگترین عوامل خط مشی‌ها و دستورالعمل‌های پایین دستی منجر به اعتراض بسیاری از دستگاه می‌شود. همچنین افرادی که دستورالعمل می‌نویسند، درک مناسبی از معلولیت ندارند. برای مثال آیا این افراد وقتی که می‌خواهند پایان کار برای یک ساختمان صادر کنند، به چگونگی تردد فردی با ویلچر فکر کرده‌اند؟ این در حالی است که در بسیاری از کشورهای دنیا وقتی پروژه‌ای تمام می‌شود، افراد معلول هستند که آن را آزمایش کرده و امضای آنها یکی از امضاهای تایید کننده پروژه است. باید خدمات به معلولان را از مدارس آغاز کرد.

روی خط آرمان ملی

۸۸۷۶۰۱۷۶

خرید مرغ تنظیم بازار

هر روز مسئولان اعلام می کنند مشکل عرضه مرغ به قیمت دولتی حل شده و مردم می توانند با مراجعه به سامانه آنلاین مرغ بخرند. حال ما هر موقع روز مراجعه می کنیم مرغ تمام شده و نوشته موجود نیست. واقعا چرا مردم را بازی می‌دهند. فقط تبلیغات می کنند اما در عمل هیچ کاری انجام نشده است.
میرزایی از تهران

تعمیرکاران

هر روز بر تعداد تعمیرکاران غیرمجاز خودرو که هیچ سررشته‌ای در خدمات فنی ندارند، افزوده می‌شود، اما تنها کاری که این افراد یاد گرفته‌اند، گرفتن مبالغ بالا از مردم است.
یک شهروند از تهران

ترافیک

با توجه به افزایش جمعیت شهر کرج در بیشتر مناطق این شهر هر روز شاهد ترافیک شدید خصوصا هنگام غروب هستیم. در محدوده پل فردیس و حصارک شهروندان بیشتر وقت خود را در ترافیک سپری می کنند. انتظار می‌رود مسئولان راهنمایی و رانندگی به این مناطق توجه بیشتری کنند.
احمدی از کرج

گرانی

از دولت درخواست داریم که فکری به حال گرانی ها کند. اقلام خوراکی هر روز گران تر می شوند. قیمت خرید، رهن و اجازه مسکن هر روز بالاتر می‌رود. قیمت خودروها هر روز بالاتر می رود. باید فکری اساسی برای این موضوع شود.
اکبرزاده از تهران

جوابیه مترو

پیرو درج مطلبی در تاریخ ۱۴۰۰/۹/۶ تحت عنوان (توقف طولانی قطارها در ایستگاه‌ها) ضمن عذرخواهی از مسافران گرامی و همچنین سپاس از آن روزنامه وزین به خاطر انعکاس دیدگاه‌ها و نقطه نظرات خوانندگان و ظرفیت ایجاد شده جهت تعامل و پاسخگویی به شهروندان و مسافران محترم، به اطلاع می‌رساند در زمان پیک مسافری در ایستگاه‌ها به خصوص در ایستگاه های تقاطعی به دلیل ازدحام جمعیت، قطارها به لحاظ ایمنی بیشتر مسافران جهت سوار و پیاده شدن از قطار، توقف بیشتری در ایستگاه‌ها دارند.
شرکت بهره‌برداری راه‌آهن شهری تهران و حومه

پیشخوان
Pishkhan.com

خبر

سقوط بالابر، جان یک کارگر را گرفت

مدیر کل تعاون، کار و رفاه اجتماعی استان قم از جانباختن یک کارگر قمی بر اثر نقص فنی و ایمنی بالابر خبر داد. مصطفی کاویانی بیان کرد: در پی وقوع حادثه سقوط بالابر در کارگاه تولید موادغذایی که منجر به فوت یک کارگر خانم شد، در لحظات ابتدایی وقوع حادثه بازرس کار به محل اعزام و پس از ارائه گزارش، دستور پلمب کارگاه توسط مقام محترم قضائی صادر و با حضور رئیس اداره بازرسی کار و همراهی ماموران انتظامی کارگاه تا زمان رفع نواقص ایمنی پلمب شد. وی افزود: در سال‌های اخیر نصب و استفاده از کفی‌ها و بالابرهای خدماتی در بسیاری از کارگاه‌های تولیدی و خدماتی، فروشگاه‌ها و اصناف مختلف شایع شده است. نصب و استفاده ناایمن از این گونه وسایل باعث بروز خطرات و وقوع حوادث مختلفی در سطح استان و کشور شده است؛ در این راستا اداره بازرسی کار ضمن بازرسی از کارگاه‌ها، ابلاغ موارد غیرایمن بالابر و کفی‌ها را به‌صورت ویژه در دستور کار خود قرار داده و با متخلفان مطابق قانون برخورد می‌نماید.

آتش‌سوزی کارگاهی در غرب تهران

سخنگوی سازمان آتش‌نشانی و خدمات ایمنی شهر تهران از آتش‌سوزی یک کارگاه تولید قفسه‌های فلزی در غرب تهران خبر داد. سیدجلال ملکی گفت: خبر آتش‌سوزی در یک کارگاه تولید قفسه‌های فلزی به سامانه ۱۲۵ اطلاع داده شد که در پی آن ستاد فرماندهی، آتش‌نشانان سه ایستگاه را به‌همراه تجهیزات تنفسی و خودروی حامل کف و تانکر آب به محل حادثه واقع در جاده تهران- کرج خیابان داروپخش اعزام کرد. وی با بیان اینکه حادثه در کارگاهی به مساحت حدود ۸۰۰ متر مربع رخ داده بود، افزود: محل حادثه یک کارگاه تولید قفسه‌های فلزی بود که حریق در قسمت رنگسازی و کوره آن رخ داده و حدود ۲۰۰ مترمربع از فضایی مسقف را در برگرفته و در حال سرایت به اماکن مجاور بود. ملکی با بیان اینکه دود ناشی از این حریق تا شعاع چندکیلومتری از محل وقوع قابل رویت بود، اظهار کرد: تا پیش از رسیدن آتش‌نشانان به محل، شماری از عوامل و کارگران کارگاه اقداماتی را برای اطفای حریق انجام داده بودند، اما به‌دلیل حجم حریق موفقیت چندانی به دست نیاورده بودند که با حضور آتش‌نشانان در محل این اقدام انجام شده و دقایقی بعد شعله‌های آتش به طور کامل مهار و خاموش شد. سخنگوی سازمان آتش‌نشانی و خدمات ایمنی شهرداری تهران با بیان اینکه این حادثه مورد مصدومی نداشت، گفت: عوامل آتش‌نشانی پس از ایمن‌سازی محل به ماموریت خود در این محل خاتمه داده و به ایستگاه برگشتند. ملکی با بیان اینکه علت این حادثه از سوی کارشناسان آتش‌نشانی تهران بررسی و اعلام خواهد شد، افزود: اما نکته‌ای که لازم است تمامی کارگاه‌ها و به‌خصوص کارگاه‌هایی که با مواد قابل اشتعال نظیر رنگ و تینر و... سروکار دارند، رعایت شود، این است که حتما مقررات ایمنی را به‌طور کامل رعایت کرده و از انجام اقداماتی نظیر برشکاری، جوشکاری و... در مجاورت تینر و رنگ و... پرهیز کنند.

انهدام باند سارقان باغات کهریزک

فرمانده انتظامی شهرستان ری از دستگیری باند سارقان باغات در محدوده کهریزک، خبر داد. سرهنگ دوستعلی جلیلیان بیان داشت: در پی وقوع چند فقره سرقت از مزارع و باغات در محدوده کهریزک، شناسایی و دستگیری سارقان در دستور کار کلانتری ۱۷۰ کهریزک قرار گرفت. وی افزود: با رصدهای میدانی مشخص شد، تمامی این سرقت‌ها توسط یک باند با مشارکت ۵ متهم با ۲دستگاه خودرو وانت پیکان به وقوع پیوسته، لذا با تحقیقات تخصصی و استفاده از تجهیزات خاص پلیسی محل حضور سارقان شناسایی شد. فرمانده انتظامی شهرستان ری در ادامه اعلام داشت: تیم عملیات کلانتری ۱۷۰ کهریزک طی یک عملیات ضربتی و غافلگیرانه هر ۵ سارق را دستگیر و ۲ دستگاه خودوروانت پیکان سارقان توقیف و در بازدید از داخل خودروها اموال مسروقه شامل: یکدستگاه جوشکاری، یکدستگاه دریل، چندین متر کابل برق، درب پنجره و..... کشف شید. این مقام انتظامی با اشاره به اینکه تمامی متهمان دارای سوابق متعدد سرقت بودند، ادامه داد: در تحقیقات انجام شده سارقان به بزه‌انتسابی معترف شدند و تاکنون ۴ شهروند شاکی شناسایی و اموال مسروقه خود را در بین اموال مکشوفه شناسایی کرده‌اند. فرمانده انتظامی شهرستان ری در پایان گفت: پس از اخذ شکایات شکات و پایان تحقیقات و تشکیل پرونده متهمان تحویل مراجع قضائی شدند.

انهدام باند کلاهبرداری واتساپی

رئیس پلیس فتا استان البرز از انهدام دومین باند مجرمان اینترنتی که از طریق شبکه اجتماعی واتساپ به بهانه برنده‌شدن در برنامه‌های تلویزیونی و رادیویی از شهروندان کلاهبرداری می‌کردند، خبر داد. سرهنگ رسول جلیلیان، بیان داشت: در پی ارجاع چندین فقره پرونده کلاهبرداری مبنی بر اینکه فرد یا افرادی با مهندسی اجتماعی و جلب اعتماد چند نفر از شهروندان البرزی، از طریق شبکه اجتماعی واتساپ موفق به برداشت ۱۰ میلیارد ریال از حسابشان کرده بودند، رسیدگی به موضوع در دستور کار کارشناسان پلیس فتا استان البرز قرار گرفت. این مقام انتظامی افزود: رسیدگی به پرونده شکات و شناسایی مجرمان در دستور کار کارشناسان پلیس فتا قرار گرفت و با بررسی‌های فنی و تخصصی، مشخص شد متهمان این باند از طریق شبکه اجتماعی واتساپ با شهروندان تماس می‌گرفتند و برای جلب اعتماد بیشتر، از آرم سازمان صداوسیما به عنوان تصویر پروفایل خود استفاده می‌کردند، در ادامه برخی از شهروندان پس از مشاهده آرم صدا و سیما به این افراد اعتماد کرده و اطلاعات بانکی خود را در اختیار آنها قرار می‌دادند. این مقام مسئول ادامه داد: کلاهبرداران پس از فریب مالباختگان و گرفتن اطلاعات بانکی و همچنین دریافت رمز ورود به اینترنت بانک اشخاص اقدام به خالی‌نمودن حساب شهروندان می‌کردند. در نهایت دو نفر از متهمان که بیرون از زندان بودند با مبالغ سرقتی اقدام به خرید سکه، گوشی تلفن‌همراه و ارز دیجیتال می‌کردند، شناسایی شدند. سرهنگ جلیلیان ضمن بیان اینکه با اقدامات فنی و تحقیقات خاص پلیسی اعضای این باند پس از چند روز تعقیب و مراقبت در یک عملیات پیچیده و با هماهنگی مقام قضائی دستگیر و روانه زندان شدند، خاطرنشان کرد: طی یک هفته اخیر این دومین باند است که با این ترفند اقدام به کلاهبرداری از شهروندان نموده و متلاشی شده است. وی تصرح کرد: ممکن است شیوه‌های کلاهبرداری این افراد مجرم متفاوت باشد اما در نهایت به یک شیوه عمل می‌کنند و با اعلام برنده‌شدن مخاطبان، با ترفندهای ماهرانه تمام اطلاعات حساب‌بانکی و یا کارت عابربانک افراد را دریافت کرده و با استفاده از آن اقدام به برداشت از حساب افراد می‌کنند. رئیس پلیس فتا استان البرز خاطرنشان کرد: هموطنان در صورت اطلاع از هرگونه فعالیت مجرمانه در فضای‌مجازی یا پیام‌رسان‌های موبایلی موضوع را از طریق نشانی سایت پلیس فتا به آدرس www.Cyberpolice.ir بخش ارتباطات مردمی و یا با شماره تلفن ۰۹۶۳۸۰ با کارشناسان ما درمیان گذارند.

دستگیری عاملان قتل خانوادگی

فرمانده انتظامی استان از شناسایی و دستگیری عاملان قتل خانوادگی در اشکذر در کمتر از ۱۰ ساعت خبر داد. سردار عباسعلی بهدانی‌فرد اعلام داشت: خبر مرگ یک زن و فرزند وی در شهر مجومرد اشکذر به پلیس اعلام شد. وی ادامه داد: با دریافت این خبر بلافاصله ماموران کلانتری اشکذر در محل حاضر و با جسد بی‌جان زنی ۴۲ ساله و پسر ۱۴ ساله‌اش که به قتل رسیده بودند، روبه‌رو شدند. فرمانده انتظامی استان یزد اظهارداشت: متعاقب آن جسدی در بیابان‌های اطراف اشکذر که به قتل رسیده و سوزانده شده بود، توسط پلیس کشف شد. وی ادامه داد: بلافاصله تیم خبره‌ای از کارآگاهان پلیس تشکیل و ضمن هماهنگی با دادستان اشکذر، با استفاده از سرنخ‌های به‌دست آمده از صحنه جرم و با دقت عمل و هوشیاری پلیس و با انجام اقدامات اطلاعاتی و استفاده از شیوه‌های خاص پلیسی، فرزند بزرگ خانواده، مورد ظن پلیس واقع شد. بهدانی‌فرد افزود: پلیس در یک عملیات غافلگیرانه متهم و همدستش را که از محل متواری شده بودند، در بافت قدیم شهر یزد دستگیر و به اداره آگاهی اشکذر منتقل کرد. وی بیان داشت: متهمان که ۱۹ و ۲۱ ساله و هر دو اهل یکی از شهرستان‌های خراسان‌رضوی هستند در حضور دادستان اشکذر به قتل اعتراف و انگیزه این اقدام فجیع را اختلاف خانوادگی عنوان کردند.

کوتاه حوادثی

واژگونی اتوبوس کشته داد

رئیس اورژانس کرمان گفت: واژگونی اتوبوس اصفهان به بندرعباس در محور شهربابک به سیرجان یک کشته و ۱۷ مصدوم بر جای گذاشت. محمدرضا صابری اظهارداشت: در پی گزارش واژگونی اتوبوس اصفهان به بندرعباس در کیلومتر ۳۵ محور شهربابک به سیرجان، سریعا تیم فوریت‌های پزشکی با همکاری مرکز درمانی ذوب مس خاتون‌آباد به محل حادثه اعزام شدند. رئیس اورژانس کرمان افزود: این حادثه یک کشته و ۱۷ مصدوم برجای گذاشت که ۳ نفر در محل حادثه درمان سرپایی شدند و ۱۴ نفر بعد از دریافت اقدامات درمانی مناسب توسط تیم‌های فوریت‌های پزشکی به بیمارستان‌های ولیعصر(عج) شهربابک و امام‌رضا(ع) سیرجان منتقل شدند. صابری ادامه داد: مصدومان این حادثه شامل یک دختر ۱۴ ساله و بقیه مَرد و با رده سنی ۲۱ الی ۶۵ ساله هستند، همچنین به‌علت شدت جراحات وارده یک مَرد با حدود سن ۵۵ ساله در دم جان باخت.

۱۱ قاچاقچی دستگیر شدند

فرمانده انتظامی استان فارس گفت: با تلاش ماغموران پلیس مبارزه با موادمخدر استان ۲۰۰ کیلو حشیش کشف و ۱۱ قاچاقچی بین‌المللی نیز دستگیر شدند. سردار رهام‌بخش حبیبی، افزود: پس از چند ماه کار اطلاعاتی و فنی، صبح پنجشنبه (یازدهم آذرماه ۱۴۰۰) ماموران پلیس مبارزه با موادمخدر استان مطلع شدند که اعضای باند بین‌المللی سوداگران مرگ محموله‌ای حشیش را با یکدستگاه کامیون از استان‌های شرقی بارگیری و در حال حاضر در شهرک صنعتی شیراز مخفی شده‌اند که بررسی موضوع را دستور کار خود قرار دادند. وی ادامه داد: ماموران انتظامی پس از هماهنگی با مقام قضائی سریعا به محل مورد نظر اعزام و موفق شدند یک دستگاه کامیون حامل بار مواد مخدر را توقیف کنند. فرمانده انتظامی استان فارس خاطرنشان کرد: ماموران در بازرسی از این کامیون ۲۰۰ کیلو حشیش و ۲۳۷ هزار عدد قرص که به‌صورت کاملا حرفه‌ای در هندوانه جاسازی شده بود کشف کردند. حبیبی با بیان اینکه در این زمینه ۱۱ قاچاقچی دستگیر و ۹ دستگاه سواری پژو پارس، بی‌ام‌و و سمند متعلق به متهمان نیز توقیف شد، عنوان کرد: در بررسی تکمیلی مشخص شد که قاچاقچان موادمخدر و قرص‌های مکشوفه را در پوشش بار هندوانه به کشورهای عربی منتقل می‌کردند.

پیشخوان
Pishkhan.com

آگهی فقدان سند مالکیت

نظر باینکه آقای ابوالقاسم بهکام فرد مالک ششدانگ یک قطعه زمین به مساحت ۶۶/۶۴ مترمربع واقع در بخش۷ تهران تحت پلاک ثبتی ۸۵۵۸ فرعی از ۴۶۷۸ اصلی مفروز و مجزی شده از ۵۶۷۱ فرعی از اصلی مذکور ذیل ثبت ۱۱۶۰۲۵ و ۱۱۶۰۲۴ صفحات۲۳۷ و ۲۳۳ دفتر۷۸۱ به شماره چاپی ۴۱۰۷۶۳ و ۴۱۰۷۶۴ ثبت و صادر شد و سپس مع‌الواسطه تمامی مورد ثبت طی سند قطعی شماره ۳۴۶۲۴ مورخه۸۷/۱۱/۱۴ دفترخانه۵۰۱ تهران به آقای ابوالقاسم بهکام فرد منتقل شد و اینک نامبرده با ارائه دو برگ استشهادیه که بامضاء شهود رسیده است و ذیل یکی از آنها طی ذیل گواهی شماره ۸۴۴۹ مورخ۱۴۰۰/۰۸/۱۸ دفترخانه ۱۵۹۴ تهران گواهی امضاء گردید مدعی است که اصل سند مالکیت به علت جابجایی مفقود گردیده است و تقاضای صدور المثنی سند مالکیت ملک مذکور را نموده لذا مراتب باستناد ماده ۱۲۰ آئین نامه قانون ثبت در یک نوبت آگهی می شود تا چنانچه کسی مدعی انجام معامله نسبت و یا در اختیار داشتن سند مالکیت نزد خود می باشد ظرف مدت ۱۰ روز از انتشار این آگهی به این منطقه مراجعه و اعتراض خود را ضمن ارائه اصل سند مالکیت اقدام نماید بدیهی است در اینصورت پس از تنظیم صورت‌مجلس اصل سند مالکیت به ارائه کننده مسترد خواهد شد و پس از انقضاء مدت مذکور و عدم هرگونه اعتراض این منطقه نسبت به صدور المثنی سند مالکیت اقدام خواهد نمود. (شناسه آگهی ۱۲۳۳۳۶۹) ۳

۱۴۲۵۹/م الف — سرپرست اداره ثبت اسناد و املاک خاوران- گرجی زاده

آگهی تسلیم سند مالکیت مورث

سند مالکیت ششدانگ یکباب دکان بشماره۴۹۰۴ اصلی ذیل ثبت ۵۹۲۵ و ۱۰۴۴۷ صفحات۱۹۹ و ۸۹ دفترجلد ۱۰۲ و ۵۴ املاک بنام ولی اله سپهرم و محسن مالکی (بالسویه) ثبت و صادر گردیده است سپس ششدانگ مورد ثبت بموجب سند قطعی شماره۲۱۱۵۷- ۱۳۵۹/۰۱/۱۹ دفترخانه۲۰۲ تهران به ولی رحمتی منتقل گردیده که نامبرده برابر دادنامه شماره ۲۷۹۲- ۱۳۶۶/۱۲/۲۳ صادره از شعبه۸۲ دادگاه حقوقی تهران فوت نموده وراث حین الفوت عبارتند از: ۱-جهانگیر ۲-نبی‌اله ۳-فتح اله۴-زینت ۵-ماهرخ ۶-فرشته (همگی رحمتی) ۷-زبیده جعفری می‌باشند سپس بموجب دادنامه حصر وراثت شماره ۹۸۰۹۹۷۰۹۱۶۶۰۰۸۰۵ مورخ۱۳۹۸/۴/۱۰ شعبه۶۱۷ مجتمع شماره۱۳ شورای حل اختلاف شهر تهران و گواهی واریز مالیات بر ارث شماره۹۱۰۰ مورخ۱۳۹۹/۰۶/۲۹ امور مالیاتی شمیرانات خانم زبیده جعفری فوت نموده که وراث حین الفوت ایشان عبارتند از: ۱-فتح اله رحمتی ۲-جهانگیر رحمتی ۳-زینت رحمتی ۴-ماهرخ رحمتی ۵-فرشته رحمتی می‌باشند. اینک خانم آسیه صادقی بوکالت از خانم ماهرخ رحمتی بموجب وکالتنامه های شماره های hd۱۹zqhmgg۵ دفتر حفاظت منافع جمهوری اسلامی ایران- واشنگتن و شماره۱۳۸۱۴ - ۱۳۹۹/۰۷/۶ دفتر۱۳۴۰ تهران با اعلام اینکه اصل سند مالکیت نزد آقای جهانگیر رحمتی به نشانی: تهران- خیابان سهروردی شمالی- خیابان شاهرخ- پلاک۱۶ - طبقه دوم می‌باشد تقاضای صدور سند مالکیت سهم الارث خود را نموده که بدواً طی شماره ۱۰۲۵۰۳۲۰۱۱ - ۱۳۹۹/۱۰/۱۵ به دارنده سند مالکیت اخطار گردید که ظرف مهلت مقرر سند مالکیت را جهت اخبار ارائه نماید لذا با عنایت به انقضاء مهلت مذکور و عدم ارائه سند مالکیت مراتب در اجرای تبصره۳ ذیل ماده۱۲۰ آئین نامه قانون ثبت یک نوبت آگهی می شود تا چنانچه شخص یا اشخاصی مدعی وجود سند مالکیت نزد خود می باشند ظرف مدت ۱۰ روز از انتشار این آگهی اعتراض خود را به ضمیمه اصل سند مالکیت به این منطقه تسلیم و رسید دریافت نمایند بدیهی است در صورت انقضاء مهلت مقرر و عدم وصول اعتراض و یا در صورت اعتراض عدم ارائه اصل سند مالکیت نسبت به درخواست متقاضی اقدام لازم معمول خواهد شد. (شناسه آگهی ۱۲۳۳۳۷۱) ۴

۱۴۲۶۰/م الف — رئیس اداره ثبت اسناد و املاک نارمک تهران- اردشیر شهمیرزادی

نوبت دوم

آگهی فراخوان مناقصه عمومی دو مرحله ای

شرکت ملی گاز ایران
شرکت مجتمع گاز پارس جنوبی

شرکت‌مجتمع‌گاز‌پارس‌جنوبی‌در‌نظر‌دارد‌اقلام‌مورد‌نیاز‌خود‌را‌باشرایط‌ذیل‌بصورت‌برگزاری‌مناقصه‌عمومی‌دومرحله‌ای‌از‌طریق‌سامانه‌تدارکات‌الکترونیکی‌دولت(سامانه‌ستاد)تامین‌نماید:

شماره فراخوان در سامانه ستاد ایران:	۲۰۰۰۰۹۳۴۹۸۰۰۰۴۰۵
شماره مناقصه و تقاضا:	تقاضای ۹۹۴۰۰۶۷ مناقصه شماره R5/1400/ME9940067KM-0
موضوع مناقصه/ شرح مختصر اقلام درخواستی:	BALL BEARING
مبلغ تضمین شرکت در فرایند ارجاع کار:	۹۶۱/۲۰۰/۰۰۰ ریال
نوع تضمین شرکت در فرایند ارجاع کار:	تضمین شرکت در فرایند ارجاع کار بصورت یکی از تضامین قابل قبول وفق آیین نامه تضمین شماره ۱۲۳۴۰۲/ت۵۰۶۵۹ مورخ ۹۴/۰۹/۲۲ هیات وزیران و موارد مندرج در سامانه ستادیران می باشد.
مبلغ برآوردی مناقصه:	۱۹/۲۲۴/۰۰۰/۰۰۰ ریال
آخرین مهلت دریافت اسناد ارزیابی کیفی در سامانه ستاد:	۵ روز پس از درج نوبت دوم آگهی در صفحه اعلان عمومی سامانه ستاد ایران می باشد.
آخرین مهلت بارگذاری و ارسال مستندات ارزیابی کیفی (رزومه) در سامانه ستاد:	ظرف مدت دو هفته پس از انقضای مهلت دریافت اسناد می باشد.
آخرین مهلت بارگزاری پیشنهادات فنی/ مالی در سامانه ستاد:	پس از ارزیابی کیفی مناقصه گران، مستندات دریافت پیشنهاد فنی و مالی بهمراه برنامه زمانی از طریق سامانه ستاد ارسال می گردد.
آدرس مناقصه گزار:	استان بوشهر- شهرستان عسلویه- شرکت مجتمع گاز پارس جنوبی- پالایشگاه پنجم - ساختمان اداری ۲ -اداره خرید- گروه خرید

بدیهی است کلیه فرآیند برگزاری مناقصه الکترونیکی از طریق درگاه سامانه تدارکات الکترونیکی دولت (سامانه ستاد) به نشانی: WWW.SETADIRAN.IR انجام می پذیرد وبه پیشنهاد های خارج از سامانه ستاد هیچگونه ترتیب اثری داده نخواهد شد و مناقصه گران بایستی نسبت به ثبت نام در سامانه ستاد و دریافت گواهی امضاء الکترونیکی اقدام نمایند.
مناقصه گران می توانند جهت کسب اطلاعات بیشتر به سایت WWW.SPGC.IR مراجعه و یا با شماره تلفن‌های ۰۷۷۳۱۳۱۷۲۴۱-۰۷۷۳۱۳۱۷۲۴۳ تماس حاصل فرمایند.

شناسه آگهی: ۱۲۳۲۷۳۱ — روابط عمومی شرکت مجتمع گاز پارس جنوبی

یادداشت

اهمیت دربی مربیان را محتاط می‌کند

محمدرضا زادمهر
کارشناس فوتبال

اهمیت کسب نتیجه در دربی پایتخت بیش از اندازه سرمربیان دو تیم را محتاط می‌کند تا اولویت خود را واگذار نکردن نتیجه مسابقه قرار دهند. برای همین سرخابی‌ها اولویت نخست خود را در ایجاد سازمان دفاعی منسجم قرار می‌دهند تا حریف نتواند به گل برسد و در ادامه تلاش خواهند کرد تا با برنامه‌های متنوع به دروازه رقیب سنتی نزدیک شوند. آنها به‌شدت در این اندیشه هستند تا از اشتباه احتمالی حریف استفاده کنند و تیمی که دچار اشتباهی نابخشودنی شود، تنبیه سختی می‌شود. دربی همانند دیگر بازی‌های دو تیم بیشتر از ۳ امتیاز ندارد اما نتیجه‌ای که در این بازی به‌دست می‌آید در سرنوشت دو تیم تاثیر دارد. کسب حداقل امتیاز از دربی اهمیت به مراتب بیشتری در قیاس با شکست دارد و برای همین دو تیم جانب احتیاط را رعایت می‌کنند و به‌دنبال آن هستند در وهله اول گل نخورند و در ادامه به‌دنبال گلزنی باشند. دیدار پرفشار و فیزیکی از هر دو تیم خواهیم دید و اگر گلی در این بازی به ثمر برسد از طریق ضربات ایستگاهی یا مهارت فردی بازیکنان وارد دروازه می‌شود. برنامه استقلال و پرسپولیس خنثی کردن برنامه‌های هجومی یکدیگر است.

احتمال تساوی در دربی

علی موسوی
کارشناس فوتبال

شرایط استقلال پیش از دربی بد نیست. تیم سه چهار تساوی پشت‌سر هم را به‌دست آورده اما با این حال می‌توانست امتیاز کامل این بازی‌ها را بگیرد. خریدهای جدید هم به آن صورت در تیم جا نیفتاده‌اند و هنوز نمی‌دانیم خوب هستند یا بد. یامگا در ابتدا علائم خوبی را نشان داد اما بعداز آن کمی افت کرد. همچنین ژستد هنوز جا نیفتاده، او فیزیک خوبی دارد اما خیلی مغرور است. شاید نمی‌داند کجا بازی می‌کند و باید بیشتر تمرین کند. درست است که از اروپا آمده اما اینجا هم استقلال است. باید حساسیت‌ها را به او بگویند و بداند که انتظارات هواداران زیاد است. هم استقلال و هم پرسپولیس شرایط یکسانی دارند. این دربی هم تفاوتی ندارد. حتی اگر یک تیم انتهای جدول باشد و تیم دیگری صدرنشین، هیچ چیزی قابل پیش‌بینی نیست. از لحاظ فنی و همچنین مهره‌ای شرایط هر دو تیم مثل هم است و در این صورت اشتباهات نتیجه بازی را رقم می‌زند. هر تیمی کمتر اشتباه کند، احتمال پیروزشدنش بیشتر است. در کل هر دو تیم آن طور که باید عملکرد خوبی نداشتند و در حد یک تیم متوسط بودند. استقلال از لحاظ نتیجه‌گیری عملکرد بدی نداشته، پرسپولیس هم کار خارق‌العاده‌ایی انجام نداده که بگوییم استقلال می‌ترسد. هر دو تیم فراز و نشیب‌های زیادی داشتند و بازی‌های قابل قبولی برای هوادارانشان انجام ندادند. پیش‌بینی من این است که بازی مساوی می‌شود.

وضعیت روحی پرسپولیس بهتر است

ضیا عربشاهی
کارشناس فوتبال

پرسپولیس هفته گذشته با اتفاقاتی که پیش از بازی‌اش رخ داد، مقداری اذیت شد اما خیلی خوب توانست در زمین ظاهر شود، البته اتفاقات قبل از این بازی خیلی عجیب بود و استرس زیادی به تیم وارد شد. اصلا معلوم نیست در فوتبال و وزارت ورزش ما چه می‌گذرد؟ معلوم نیست چرا وزارت ورزش که متولی دو باشگاه استقلال و پرسپولیس است، مدیرعامل و اعضای هیات‌مدیره پرسپولیس را انتخاب نمی‌کند. با این وضعیتی که الان وجود دارد و با بدهی‌های کلانی که از گذشته مانده، روی تیم فشار زیادی وارد شده است. مهمترین مساله برای یک ورزشکار شرایط روحی و روانی خوب است اما هنوز این شرایط برای پرسپولیس رقم نخورده است، البته در بازی با نفت مسجدسلیمان مشخص بوده که وضعیت فنی تیم رو به ایده‌آل‌شدن است و کم‌کم تیم به هماهنگی کامل می‌رسد. از آن طرف استقلال نتوانست در بازی قبلی نتیجه دلخواه بگیرد و فکر می‌کنم وضعیت روحی و روانی پرسپولیس از این تیم بهتر باشد. استقلال تیم خوبی است اما پرسپولیس در هفته گذشته نشان داد که می‌تواند مثل قبل در اندازه یک تیم مدعی و قدرتمند ظاهر شود. استقلال هنوز با وضعیت ایده‌آل فاصله دارد و ما می‌توانیم از این فرصت استفاده کنیم. عمق خط دفاع استقلال متزلزل است و به ما باید با دو مهاجم بازی کنیم.

انگیزه بالای ۲ تیم برای دربی

سبو شهبازیان
کارشناس فوتبال

استقلال مقابل صنعت‌نفت آبادان برای بار چهارم در لیگ، مساوی کرد و به‌نظرم اگر تیمی می‌خواهد مدعی قهرمانی باشد، باید در نیم‌فصل اول امتیازهای خوبی به‌دست آورد تا بتواند نیم‌فصل دوم را راحت‌تر به سرانجام برساند. پرسپولیس هم آن‌طور که هواداران از این تیم توقع دارند، نیست. استقلال تیم خیلی خوبی دارد و بازیکنان موثری را به تیم اضافه کرده است و امیدوارم آبی‌پوشان پایتخت بتوانند در ادامه کار، هماهنگ‌تر باشند و بازی‌ها را با پیروزی به پایان برسانند. بازی شهرآورد با بقیه بازی‌های لیگ برتر همیشه فرق می‌کند؛ چون هر دو تیم انگیزه مضاعفی برای پیروزی در دربی دارند.

امروز در هفته هشتم لیگ برتر رخ می‌دهد

تقابل «یحیی» و «فرهاد» در دربی ۹۷

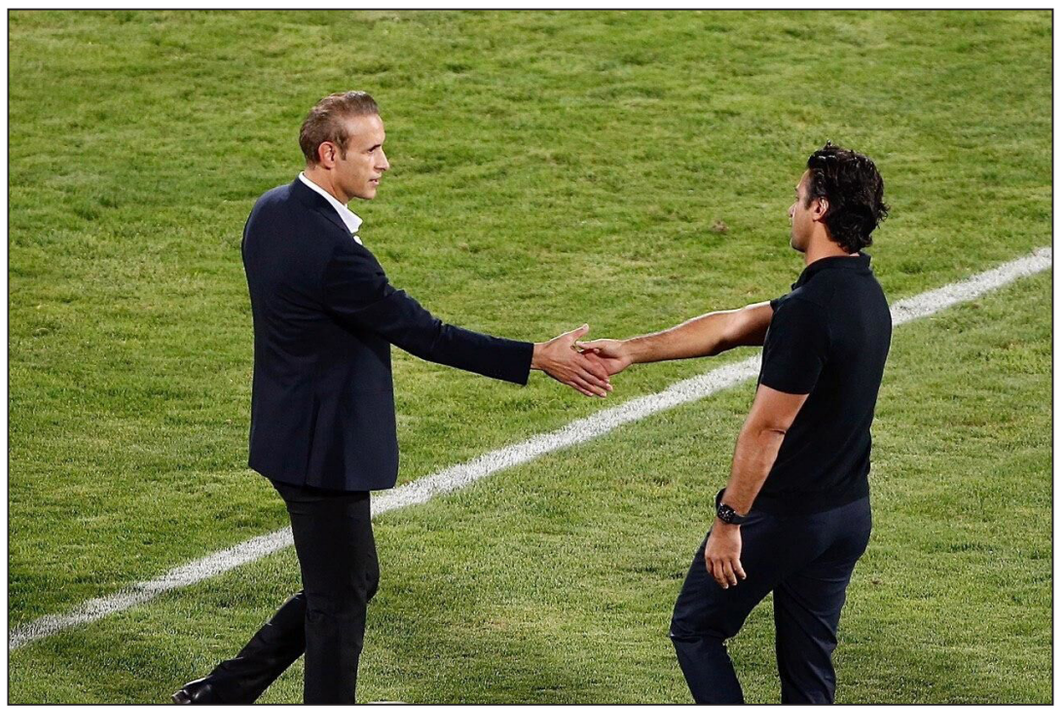

آرمان‌ملی: رقابت‌های هفته نهم لیگ‌برتر در حالی امروز و فردا برگزار می‌شود که مهمترین دیدار این هفته تقابل سرخابی‌های پایتخت در دربی شماره ۹۷ بدون حضور تماشاگران خواهد بود.

آمار و ارقام

روز شنبه نودوهفتمین دربی تهران میان استقلال و پرسپولیس برگزار می‌شود. با توجه به کار سخت سپاهان در سیرجان مقابل گل‌گهر، پرسپولیس این بخت را دارد تا با کسب بیست‌وششمین پیروزی مقابل رقیب سنتی، خود را به صدر جدول برساند و استقلال نیز برد دربی را بهترین راه برای جانماندن از جمع مدعیان می‌بیند. سرخپوشان در ماه آذر چهار بار پیروز دربی شده، یکبار شکست خورده‌اند و تلاش دو تیم در یک مسابقه نیز به تساوی انجامیده است.

تغییر زمان

زمان مسابقه استقلال و پرسپولیس از هفته هشتم لیگ برتر فصل ۱۴۰۱-۱۴۰۰ تغییر کرد. به گزارش سازمان لیگ فوتبال ایران، مسابقه دو تیم استقلال و پرسپولیس از هفته هشتم لیگ برتر فصل ۱۴۰۱-۱۴۰۰ شنبه ۱۳ آذر به جای ساعت ۱۶ در ساعت ۱۶و۱۵ در ورزشگاه آزادی تهران آغاز می‌شود.

صحبت‌های مجیدی

فرهاد مجیدی در نشست خبری پیش از دربی ۹۷ که در هتل اسپیناس تهران برگزار شد در خصوص مسابقه تیمش اظهار داشت: در ابتدا از آقایان نوری‌فر و نصیری و باشگاه استقلال تشکر می‌کنم، ۲ بازی قبل بود ما وقتی به سازمان لیگ می‌رفتیم باید از بانک رد می‌شدیم! همانطور که می‌دانید در پایین سازمان لیگ بانک قرار دارد. وی افزود: یک روز می‌خواستم به سازمان لیگ بروم یک نفر گفت کجا می‌روید؟ باید فیش بگیرید! من گفتم کار بانکی ندارم و می‌خواهم به سازمان لیگ بروم. سرمربی استقلال تصریح کرد: اولین چیزی که می‌شود گفت این است که دربی برای هر دو تیم حساس است. با توجه به وضعیت یک امتیاز نه به درد ما می‌خورد و نه به درد پرسپولیس و هر دو تیم برای برد وارد زمین می‌شوند. نظر شخصی من این است که تیم من بهترین تیم لیگ است. گذشت زمان ثابت می‌کند چرا این حرف را زدم. من به تیم و تک‌تک بازیکنانم ایمان دارم، بازیکنان استقلال بسیار باهوش هستند و می‌توانند انتظارات را برآورده کنند ولی تیم پرسپولیس هم تیم خوبی دارد و بازی سختی برای ما خواهد بود ولی ما تفکرمان بازی هجومی است و برای برد وارد زمین می‌شویم. سرمربی استقلال در خصوص داوری بازی گفت: متاسفانه تا ما حرف می‌زنیم آقایان یک جمله یاد گرفته‌اند و می‌گویند فرار رو به جلو است. من تیمم باخت نداشته و ۴ تساوی داشته، ۳ تساوی ما به جز نفت آبادان در شرایطی رقم خورده که تیم ما خوب کار نکرد. هیچوقت امکان ندارد در عرصه مربیگری ۲ کار را انجام بدهم، اینکه تیمم نتیجه نگیرد بگویم بازیکنم بد بازی کرد یا داور بد بود. به بازیکنانم گفته‌ام هر نتیجه‌ای کسب شود برای سرمربی است و باخت هم مال من است. نمی‌دانم چرا فوری می‌گویند فلانی می‌خواهد فرار رو به جلو کند. در کل به نظرم انتخاب این داور انتخاب خوبی بود. مجیدی در خصوص غیبت تماشاگران استقلال و اینکه خیلی‌ها می‌گویند نبود تماشاگران به سود مجیدی است؛ بیان داشت: در این ۲ سال که سرمربی استقلال بودم هیچ زمان در حضور تماشاگران استقلال تیمم نباخته است. مطمئن باشید استقلال یعنی هوادار. بروید از بازیکنان استقلال سوال کنید وقتی می‌خواهند بازیکن انتخاب کنم ۵۰ درصد به‌خاطر هواداران است. زمانی که بازی می‌کردیم وقتی از تونل رد می‌شدیم اول نگاه می‌کردیم چقدر تماشاگر آمده است. الان هم همین است، حضور تماشاگر به ما انگیزه ۲ برابر می‌دهد پس چطور حضور آنها به نفع من نیست؟

غیبت گل‌محمدی

افشین پیروانی درباره وضعیت تیم پرسپولیس در آستانه دربی ۹۷ گفت: در هفته‌های گذشته نتایج خوبی گرفته‌ایم و شرایط خوبی داریم. همیشه از ما توقع قهرمانی می‌رود و هواداران هم بابت این انتظار حق دارند. بیشترین هوادار را داریم و در چند سال اخیر، بیشترین قهرمانی‌ها را به‌دست آورده‌ایم. با وجود همه مشکلات، هواداران مطمئن باشند پیروزی در دربی برای ما مهم و حساس است و تمام تلاش خود را می‌کنیم تا برنده میدان باشیم. مدیر تیم پرسپولیس در مورد غیبت یحیی گل‌محمدی در نشست خبری پیش از این بازی افزود: از خبرنگاران خواهش می‌کنم از این موضوع دلگیر نباشند. گل‌محمدی در ۴۸ ساعت اخیر بیمار بوده و زیر سِرُم رفته است. او سرماخوردگی داشته و تست PCR داد که مشخص شد به کرونا مبتلا نشده است. شرایط یحیی خوب نبود و تلاش می‌کنیم او به بازی برسد. گل‌محمدی رکن اصلی پرسپولیس است و حضور حمید مطهری در نشست خبری، احترام به جامعه رسانه به شمار می‌رود. وی با اشاره به برگزاری نشست خبری فرهاد مجیدی در یک هتل گفت: سازمان لیگ خودش را مجری می‌داند و نشست خبری مربی حریف در یک هتل برگزار می‌شود. در نشست هماهنگی گفتند سکوها به‌صورت ۵۰-۵۰ میان تیم‌ها تقسیم می‌شود. هواداران از باشگاه پرسپولیس توقع دارند مجری نشست خبری باشد. قانون می‌گوید میزبان به‌همراه هیات فوتبال باید نشست خبری را برگزار کند، اما تاکنون این اتفاق افتاده است؟ امیدوارم تصمیمی به سود فوتبال ما گرفته شود.

برنامه رقابت‌های هفته هشتم:

شنبه ۱۳ آذر ۱۴۰۰

هوادار تهران- نفت مسجدسلیمان
گل‌گهر سیرجان- سپاهان
استقلال- پرسپولیس
صنعت‌نفت آبادان- پیکان

یکشنبه ۱۴ آذر ۱۴۰۰

فجرسپاسی شیراز- فولادخوزستان
تراکتور- آلومینیوم اراک
نساجی مازندران- شهرخودرو مشهد
ذوب‌آهن- مس رفسنجان

از دیدار با رئیس فیفا تا تاسیس شعبه آکادمی Aspire در ایران

دستاوردهای سفر «عزیزی خادم» به قطر

آرمان‌ملی: شهاب‌الدین عزیزی‌خادم رئیس فدراسیون فوتبال ایران که به دعوت رئیس فدراسیون فوتبال قطر برای افتتاحیه رقابت‌های جام عرب به این کشور سفر کرده بود با رئیس فیفا دیدار کرد و تفاهم‌نامه مهمی با فدراسیون فوتبال قطر به امضا رساند.

یادداشت رئیس فیفا

جیانی اینفانتینو، رئیس فیفا که برای افتتاحیه مسابقات جام عرب فیفا به قطر سفر کرده است، در صفحه شخصی خود به دیدارش با شهاب‌الدین عزیزی‌خادم، رئیس فدراسیون فوتبال ایران اشاره کرد و نوشت: «یکی از بهترین بخش‌های تورنمنت‌ها توانایی این رویدادها جهت گردهم آوردن مردم است و من هم این دو روز در افتتاحیه جام عرب فیفا این موضوع را احساس کرده‌ام. علاوه بر این، مدت زمانی را هم با شهاب‌الدین عزیزی‌خادم، رئیس فدراسیون فوتبال جمهوری اسلامی ایران گذراندم و با او درباره فوتبال زنان، زیرساخت‌های کلی و توسعه کشور ایشان گفت‌وگو کردم.»

تفاهم‌نامه

روسای فدراسیون‌های فوتبال ایران و قطر روز پنج‌شنبه قرارداد همکاری مشترکی را امضا کردند. در جلسه روسای فدراسیون‌های فوتبال ۲ کشور که در محل فدراسیون فوتبال قطر در دوحه برگزار شد، تفاهم‌نامه همکاری‌های بلندمدت بین دو طرف به امضا رسید. مفاد این تفاهم‌نامه به شرح زیر است:

الف) کلیات

۱- طرفین یکدیگر را به‌عنوان نهاد مسئول برای ساماندهی فوتبال در آن کشور می‌شناسند و می‌پذیرند که هیچ چیز در این از توافق‌نامه حقوق و مسئولیت‌ها در حوزه اختیارات‌شان را محدود نمی‌کند. ۲- طرفین می‌پذیرند در جهت توسعه قوی روابط بین دو فدراسیون به منظور بهره‌برداری دوجانبه و ارتقا، رشد و موفقیت مستمر فوتبال در کشورهای‌شان همکاری کنند. ۳- طرفین از طریق مدیران، کارشناسان فنی، مربیان، داوران و بازیکنان در موارد ذیل همکاری و مساعدت داشته باشند. اال‌ف - مسابقات انجام شده توسط سازمان‌های مربوطه. ب- دوره، سمینار و کنفرانس‌های فنی و آموزشی. پ- تبادل تجربه و تخصص در حوزه‌های ساخت‌وساز و مدیریت مواد و مصالح، تاسیسات و تجهیزات ورزشی و علمی. ج- تبادل در زمینه آموزش پرسنل فنی و رویه‌های سازمانی د- تبادل تجربه، تخصص و آموزش در حوزه‌های علمی ورزشی و پزشکی ورزشی مرتبط با فوتبال. ه- در دسترس گذاشتن مراکز و تاسیسات ورزشی برای مسابقات، تمرین‌ها و کمپ‌ها در صورت امکان و مناسب بودن. ی- تبادل اطلاعات و مفاد فنی و تخصصی ۴- طرفین در مشاوره‌های دوجانبه در خصوص مسائل ویژه و روابط بین‌الملل به‌خصوص در حیطه فیفا و کنفدراسیون فوتبال آسیا مشارکت خواهند کرد. ۵- در صورت درخواست فدراسیون فوتبال ایران، فدراسیون فوتبال قطر مکاتبات و روابط برای موضوعات فوتبالی را بین فدراسیون فوتبال ایران و طرف ثالث در قطر را تسهیل خواهد کرد. من جمله مرکز بین‌المللی برای امنیت ورزشی ICSS، موسسه Josoor آکادمی Aspire و بیمارستان Aspetar ۶- بدینوسیله طرفین توافق می‌کنند که توافق‌نامه حاضر کل توافق و فهم بین طرفین را تشکیل بدهد و تمام توافق‌های کتبی و شفاهی و مذاکرات مرتبط پیشین با موضوع این قرارداد را لغو و جایگزین می‌کنند.

ب) تبادلات حرفه‌ای و فنی

۱- طرفین برنامه‌ای تبادلی تدوین خواهند که طی آن پرسنل فدراسیون فوتبال قطر به امکانات، دوره‌ها و تخصص فدراسیون فوتبال ایران دسترسی داشته باشد و پرسنل فدراسیون فوتبال ایران نیز به تخصص و امکانات فدراسیون فوتبال قطر دسترسی دارد. ۲- تبادلات در پاراگراف بالا شامل حوزه‌های ذیل می‌شود: مدیریت کل، مدیریت، بازاریابی، فعالیت‌های تبلیغاتی، امکانات ورزشی، مطالعه و تحقیق، مربیگری بدنسازی و فنی، داوران، مدیریت فوتبالی و مدیریت فنی، توسعه بازی و توسعه بازیکن با استعداد، فوتبال بانوان، فوتبال جوانان، فوتسال، علم ورزش مرتبط با فوتبال، پزشکی ورزشی مرتبط با فوتبال، تحقیق در مسائل فوتبالی، قوانین و مقررات. تمام برنامه‌ها توسط افراد معرفی شده از سوی هر فدراسیون اجرا خواهد شد. شکل برنامه تبادل می‌تواند شامل تبادلات شخصی سفر به ایران و قطر برای آموزش یا تحصیل یا تجربه کاری، کارگاه، تور مطالعاتی و تبادل اسناد آموزشی یا دیگر امور باشد. ۳- شرایط برای چنین تبادلاتی بین طرفین توافق خواهد شد.

رقابت‌های تیم‌ملی

۱- طرفین برای انجام بازی‌های دوستانه بین تیم‌های ملی همکاری خواهند داشت. ۲- تیم‌های ملی شامل تیم‌های ذیل می‌شوند: تیم‌ملی فوتبال بزرگسال، تیم‌ملی امید تیم ملی بزرگسال بانوان، تیم‌های جوانان (آقایان و بانوان)، تیم های ملی فوتسال. ۳- فدراسیون فوتبال قطر می‌پذیرد تمام مخارج برگزاری و اقامت کمپ‌ها و بازی‌های دوستانه به میزبانی قطر را بپردازد. ۴- دیگر شرایط برای چنین مسابقاتی بین طرفین توافق خواهد شد.

ج) تاسیس شعبه Aspire

۱- فدراسیون فوتبال قطر توافق می‌کند تا فدراسیون فوتبال ایران را از نظر مالی و اداری برای تاسیس شعبه آکادمی Aspire در ایران حمایت کند. ۲- شرایط و ضوابط چنین فعالیت‌هایی بین طرفین توافق خواهد شد.

دیدگاه

اولویت تیم‌ها نباختن است

سیدمهدی سیدصالحی
کارشناس فوتبال

دربی همیشه حساسیت خاصی دارد و این‌بار هم دو تیم نگاه متفاوتی به این مسابقه حیثیتی دارند. برای این مسابقه نمی‌تواند با توجه به وضعیت دو تیم در جدول رده‌بندی لیگ‌برتر اظهارنظر کرد چون بحث روحی روانی اهمیت بسیار زیادی دارد. استقلال و پرسپولیس از تیم‌های آماده این فصل هستند و البته تجربه سرخ‌پوشان از آبی‌پوشان به مراتب بیشتر است. بازیکنان استقلال به هماهنگی لازم نرسیده‌اند اما این موضوع در پرسپولیس فرق می‌کند. بازیکنان این تیم به‌خاطر آنکه ترکیب اصلی تیم نسبت به فصل قبل تغییر کمتری داشته از تجربه بیشتری برخوردار هستند. شکی نیست هر دو تیم برای نباختن بازی می‌کنند چون طرفداران آنها در صورت پیروزنشدن تیم محبوب‌شان کسب تساوی را بسیار نتیجه بهتری نسبت به شکست می‌دانند. مسلما تیمی که بتواند بهتر موقعیت خلق کند و از فرصت‌های به دست آمده بیشترین بهره را ببرد، موفق به کسب ۳ امتیاز بازی می‌شود. حساسیت مسابقه ناخواسته سرمربیان دو تیم را محتاط می‌کند چون عملکرد خوب خط دفاعی سرخابی‌ها مانع از گلزنی رقیب می‌شود. قاعدتا شرایط روحی بهتر و شناسایی نقاط ضعف حریف در تعیین تیم برنده تاثیر دارد. تمرکز بالا در دربی باعث می‌شود تا کیفیت بازی حفظ شود. نفراتی چون عیسی آل‌کثیر، مهدی عبدی، وحید امیری، امید عالیشاه و مهدی ترابی برای پرسپولیس می‌توانند اثرگذار باشند. آنها در مقایسه با کوین یامگا، رودی ژستد، امین قاسمی‌نژاد و امیرحسین حسین‌زاده تجربه بیشتری دارند. البته نمی‌توان منکر توانایی استقلال در خلق موقعیت شد اما تغییر در ساختار هجومی این تیم باعث ناهماهنگی میان بازیکنان استقلال شده و زمان می‌برد تا به شناخت متقابلی از یکدیگر برسند و برای همین شرایط پرسپولیس در این زمینه بهتر است. مساله مهم در روز دربی حفظ اعتمادبه‌نفس است. نفرات خلاقی در هر دو تیم حضور دارند و آنها می‌توانند مهاجمان را تغذیه کنند و تیم را برای رسیدن به نتیجه دلخواه هدایت کنند.

شرایط استقلال بهتر است

بهزاد داداش‌زاده
کارشناس فوتبال

دربی همیشه متفاوت است و نمی‌شود آن را پیش‌بینی کرد. ۲ مربی (فرهاد مجیدی و یحیی گل محمدی) در این فصل، نتایج خوبی نگرفتند و سینوسی عمل کردند. در این بازی هر تیمی نتیجه نگیرد، احتمالا کادرفنی‌اش دستخوش تغییر می‌شود. پیش‌بینی می‌کنم دیدار سخت، جذاب و تماشاگرپسندی را از استقلال و پرسپولیس ببینیم. فکر می‌کنم بازی متفاوتی را شاهد باشیم. هر ۲ تیم شانس برای بردن دارند. در دربی نتایج بیرون زمین اتفاق می‌افتد. دربی مسابقه‌ای است که در آن شرط‌بندی زیاد می‌شود و از بالا دستور می‌دهند که مثلا این دربی باید مساوی شود. هم استقلال و هم پرسپولیس، در خطوط حمله، دفاع و هافبک قدرتمند هستند و بازیکنان زیاد دارند. انسجام تیمی هر ۲ تیم نسبت به سال‌های قبل، بهتر شده است. بازهم می‌گویم ۲ تیم برای برنده‌شدن شانس دارند و همه چیز به کیفیت آنها بر می‌گردد. استقلال با کادرفنی و مدیریت جدید خود، پا به این مسابقه می‌گذارد و شرایط ایده‌آلی دارد. آنها تا اینجای فصل نتایج خوبی در لیگ‌برتر گرفتند و روحیه مضاعفی دارند. پرسپولیس هنوز نتایج خوبی نگرفته و به فرم خوبی نرسیده است. سرخ‌پوشان شرایط خوبی در بحث مدیریت ندارند و سردرگم هستند. همین‌ها باعث شده که استقلال و پرسپولیس در دربی پیش‌رو، شرایطشان با یکدیگر فرق کند.

آگهی فقدان سند مالکیت

آقای مهدی قدیانی با تسلیم دو فقره استشهادیه گواهی شده ذیل شماره ۹۳۱۰ مورخه ۱۴۰۰/۰۸/۲۶ دفترخانه ۵۷۸ تهران به موجب درخواست وارده شماره ۱۱۴۷۰۲۰۷۳۰ مورخ ۱۴۰۰/۰۸/۲۹ اعلام نموده سند مالکیت پلاک ثبتی ۶۰۴۱ فرعی از ۱۳۲۲ اصلی به علت نامعلوم مفقود گردیده و درخواست صدور سند مالکیت المثنی نموده است مشخصات ملک مورد آگهی به شرح زیر است: سند مالکیت ششدانگ یک قطعه زمین به مساحت ۳۵۳/۱۲ مترمربع قطعه ۲۷ تفکیکی به شماره ۶۰۴۱ فرعی از ۱۳۲۲ اصلی مفروز از پلاک ۱۱۶۱ فرعی از اصلی مذکور واقع در بخش ۱۰ تهران ذیل ثبت دفتر الکترونیک ۱۳۹۶۲۰۳۰۱۱۴۷۰۲۳۵۷۰ به نام آقای مهدی قدیانی فرزند محمد ثبت و به شماره چاپی ۹۰۳۶۲۵ صادر و تسلیم گردیده است در ادامه برابر سند انتقال اجرائی شماره ۱۵۴۵۸۳ مورخ ۱۳۹۹/۰۴/۱۸ و اصلاحی شماره ۱۵۴۸۰۵ مورخ ۱۳۹۹/۰۴/۱۸ دفترخانه ۲۰۴ تهران مقدار ۴/۵۳۹۵ سهم مشاع از ششدانگ به آقای مسعود محرمخانی منتقل گردیده است که به نام وی سند مالکیت جداگانه صادر و تسلیم گردیده و مورد ثبت اولیه به میزان ۱/۴۶۰۵ سهم مشاع از ششدانگ بنام آقای مهدی قدیانی (متقاضی) معتبر است، لذا به استناد تبصره یک اصلاحی ذیل ماده ۱۲۰ آئین نامه قانون ثبت در یک نوبت آگهی می‌شود. چنانچه کسی مدعی انجام معامله نسبت به ملک مرقوم یا وجود سند مالکیت نزد خود می باشد از تاریخ انتشار این آگهی ظرف مدت ۱۰ روز اعتراض خود را کتباً ضمن ارائه اصل سند مالکیت یا سند معامله به این اداره تسلیم و رسید اخذ نمائید تا مراتب صورت مجلس و اصل سند مالکیت به ارائه کننده مسترد گردد. بدیهی است اگر ظرف مدت مقرر اعتراضی نرسید یا در صورت اعتراض، اصل سند مالکیت یا سند معامله ارائه نشود سند مالکیت المثنی طبق مقررات صادر خواهد شد. (شناسه آگهی ۱۲۲۳۳۵۶) ۳

۱۴۲۵۵/م الف
رئیس واحد ثبتی حوزه ثبت ملک زیبادشت تهران- منوچهر کاظم اصلانی

آگهی فقدان سند مالکیت

آقای سعید نجات منش اصالتا و با تسلیم دو برگ استشهادیه تحت شماره ۳۱۴۶۸ مورخ ۱۴۰۰/۰۷/۲۶ بشناسه ۱۴۰۰۰۲۱۵۳۱۲۱۰۰۱۰۵۸ دفتر اسناد رسمی ۱۵۶۰ تهران طی وارده شماره ۱۱۴۷۰۱۸۰۵۸۵ مورخ ۱۴۰۰/۰۸/۰۱ مدعی فقدان سند مالکیت سه دانگ مشاع از ششدانگ یکدستگاه آپارتمان مسکونی نوع ملک طلق با کاربری مسکونی به پلاک ثبتی ۸۴ فرعی از ۵۱۶ اصلی، مفروز و مجزا شده از ۲ فرعی از اصلی مذکور، قطعه ۸۰ در طبقه ۴ و واقع در بخش ۱۰ ناحیه ۰۰ حوزه ثبت ملک زیبادشت تهران استان تهران به مساحت ۱۰۲/۲۶ مترمربع متن ملک آپارتمان مسکونی قطعه هشتادم تفکیکی مفروز و مجزی شده از شماره ۲۰ فرعی از ۵۱۶ اصلی، به مساحت (۱۰۲/۲۶) یکصد و دو متر و بیست و شش دسیمترمربع ، واقع در سمت شرقی طبقه چهارم که (۲/۶) دو متر و شصت دسیمترمربع آن بالکن، است. مشخصات منضمات ملک: پارکینگ قطعه ۸۰ به مساحت ۱۰/۶۵ مترمربع واقع در طبقه همکف و انباری قطعه ۸۰ به مساحت ۲/۰۳ مترمربع واقع در شمال زیرزمین مشخصات مالکیت: مالکیت سعید/نجات منش فرزند رضا شماره شناسنامه ۴۹۵۲ تاریخ تولد ۱۳۴۸/۱۲/۰۸ صادره از تهران دارای شماره ملی ۰۰۴۹۲۵۵۸۶۱ با جز سهم ۳ از کل سهم ۶ بعنوان مالک سه دانگ مشاع از ششدانگ عرصه و اعیان با شماره مستند مالکیت ۸۷۳۸۰ تاریخ ۱۳۹۶/۰۶/۲۹ دفترخانه اسناد رسمی شماره ۱۴۸ شهر تهران استان تهران موضوع سند مالکیت اصلی بشماره چاپی ۹۰۳۶۳۴ سری ب سال ۹۵ با شماره دفتر الکترونیکی ۱۳۹۶۲۰۳۰۱۱۴۷۰۲۳۸۲۸ ثبت گردیده است. محدودیت : محدودیت دفتر املاک: رهنی شماره ۸۷۳۸۱ مورخ ۱۳۹۶/۰۶/۲۹ دفترخانه اسناد رسمی شماره ۱۴۸ شهر تهران استان تهران که بنفع بانک مسکن شعبه میدان نور کد ۲۲۸۷ به مبلغ ۲/۷۰۸/۲۹۵/۸۹۴ ریال به مدت ۱۴۴ ماه ثبت شده حال اعلام داشته که بعلت اسباب کشی سند مالکیت خود را مفقود و درخواست صدور المثنی سند مالکیت نموده لذا مراتب باستناد ماده ۱۲۰ آئین نامه قانون ثبت در یک نوبت آگهی می‌شود تا چنانچه کسی مدعی انجام معامله نسبت به ملک مرقوم غیر از اسناد فوق و یا وجود سند مالکیت مذکور نزد خود باشد از تاریخ نشر این آگهی ظرف مدت ۱۰ روز به این منطقه مراجعه و اعتراض خود را ضمن ارائه اصل سند مالکیت یا سند معامله تسلیم و رسید دریافت نمائید تا مورد رسیدگی قرار گیرد به اعتراض بدون ارایه اصل سند مالکیت ترتیب اثر داده نخواهد شد. پس از انقضای مهلت مزبور و نرسیدن واخواهی نسبت به صدور سند مالکیت المثنی طبق مقررات اقدام خواهد شد. رونوشت: ستاد اجرایی حضرت امام(ره) جهت استحضار (شناسه آگهی ۱۲۲۳۳۶۵) ۴

۱۴۲۵۶/م الف
رئیس واحد ثبتی حوزه ثبت ملک زیبادشت تهران- منوچهر کاظم اصلانی

آگهی فقدان سند مالکیت

نظر به اینکه حمیدرضا دانشی وکیل مالک خانم لیلا حضوری برابر وکالتنامه شماره ۱۰۶۷۱۲ - ۱۴۰۰/۸/۲۰ دفتر ۱۳۶ تهران تقاضای المثنی سه دانگ مشاع از ششدانگ یک دستگاه آپارتمان مسکونی واقع در سمت جنوبی طبقه ۴ قطعه اول تفکیکی به مساحت ۶۵/۷۸ مترمربع که مقدار ۱/۴۶ مترمربع آن بالکن و مقدار ۴/۶۱ مترمربع آن پیشرفتگی به فضای گذر ۲۵ متری است از پلاک ثبتی ۱۲۱۳۶۳ فرعی از ۴۴۷۶ مفروز و مجزی از ۶۶۴۶۶ فرعی از اصلی مذکور واقع بخش ۷ تهران بانضمام انباری قطعه ۴ تفکیکی بمساحت ۲/۱۳ مترمربع واقع در سمت شمال شرقی طبقه زیرزمین که سند مالکیت دفتر الکترونیکی ۵۴۰۱۹۴۰۰ به شماره چاپی ۷۴۰۱۴۴ بنام خانم لیلا حضوری ثبت صادر و تسلیم شده است سپس وکیل مالک با ارائه دو برگ استشهادیه که بامضاء شهود رسیده است و با گواهی دفتر املاک نسبت به مالکیت ذیل آن طی شماره ۳۱۲۶۶- ۱۴۰۰/۸/۴ توسط دفترخانه ۱۳۶ تهران گواهی امضاء گردید مدعی است که اصل سند مالکیت به علت اسباب کشی مفقود شده و تقاضای صدور المثنی سند مالکیت ملک مذکور را نموده لذا مراتب باستناد ماده ۱۲۰ آئین نامه قانون ثبت در یک نوبت آگهی می شود تا چنانچه کسی مدعی انجام معامله نسبت و یا در اختیار داشتن سند مالکیت نزد خود می باشد ظرف مدت ۱۰ روز از انتشار این آگهی به این منطقه مراجعه و اعتراض خود را ضمن ارائه اصل سند مالکیت اقدام نماید بدیهی است در اینصورت پس از تنظیم صورت‌مجلس اصل سند مالکیت به ارائه کننده مسترد خواهد شد و صدور المثنی سند مالکیت منوط به ارائه دادنامه از مراجع ذیصلاح قضایی خواهد بود و پس از انقضاء مدت مذکور و عدم هرگونه اعتراض این منطقه نسبت به صدور المثنی سند مالکیت اقدام خواهد نمود. (شناسه آگهی ۱۲۲۳۳۶۲) ۳

۱۴۲۵۷/م الف
سرپرست ثبت اسناد و املاک خاوران تهران- گرجی زاده

Pishkhan.com

روزنامه صبح ایران
آرمان ملی
شماره ۱۱۷۳
سال پنجم
شنبه
۱۴۰۰ • ۰۹ • ۱۳
۲۸ ربیع الثانی ۱۴۴۳ / ۰۴ دسامبر ۲۰۲۱
اذان ظهر ۱۱:۵۵ اذان مغرب ۱۷:۱۱
اذان صبح (فردا) ۰۵:۳۰ طلوع آفتاب (فردا) ۰۶:۵۹

صاحب امتیاز و مدیرمسئول: حسین عبداللهی
زیر نظر شورای سردبیری
نشانی: خیابان قائم مقام فراهانی، روبروی تهران کلینیک، کوچه چهارم، پلاک ۲۰، طبقه ۳
تلفن: ۸۸۷۶۰۱۷۶ دورنگار: ۸۸۷۶۰۲۷۷ آگهی ها: ۸۸۵۴۵۱۹۸
چاپ: همشهری «۲» تلفن: ۶۶۲۸۳۲۴۲
توزیع تهران و شهرستان: نشر گستر امروز ۶۱۹۳۳۳۳۳

نشانی اینترنتی: www.armanmeli.ir
آیین نامه اخلاق حرفه ای
روزنامه آرمان ملی را
در سایت بخوانید

بن بست آرمان ملی

صفحه کارتون و طنز روزنامه آرمان ملی

شما می توانید
آثار کارتون و طنز خود را
به نشانی ایمیل ذیل
ارسال کنید.
arman.meli11@gmail.com

اشـــــراق

نیره طاهری
روزنامه‌نگار

حریم قانون چگونه شکسته می‌شود؟

مقصود از قانون گرایی حفظ و اجرای قوانین به‌طور عادلانه و رعایت حقوق همه افراد جامعه می‌باشد. بنابراین جامعه‌ای قانون مدار و قانون گرا محسوب می‌شود که قوانین در آن کاملاً رعایت شده و همه آحاد جامعه در برابر قانون مساوی بوده و رهبران آن قانون پذیرترین افراد در جامعه باشند. بیان قانون گرایی در سیره معصومان از آن جهت دارای اهمیت است که قانون گرایی آنان نقش به سزایی در قانون‌پذیری مردم و حاکمان دارد؛ زیرا آنان به عنوان الگو و اسوه در جامعه مطرح هستند. از طرفی پیام آور اصلی قانون گرایی، ادیان الهی است؛ چرا که از اهداف مهم انبیا برقراری عدالت است که آن هم در سایه حاکمیت قوانین الهی امکان پذیر است. قانون گرایی در رفتار و گفتار امام علی (ع) در عرصه‌های گوناگون حیات اجتماعی بروز یافته است. آن حضرت در موارد متعددی بدون گذشت و اغماض، اما با رعایت عدل و انصاف، قانون الهی را در مورد متجاوزین به حریم قانون به اجرا گذاشته است؛ چرا که قانون حافظ امنیت و کیان جامعه می‌باشد. در این جا از اقدامات آن حضرت در این زمینه اشاره می‌کنیم.

۱. جلوگیری از سوءاستفاده وابستگان و اطرافیان

از مواردی که معمولاً حریم قانون شکسته می‌شود موردی است که وابستگان و اطرافیان کسی که در رأس امور قرار می‌گیرد، از قدرت و مقام وی سوءاستفاده نمایند. ممکن است خود انسان درست کار باشد و اهل سوءاستفاده نباشد، اما اطرافیان و وابستگان وی درصدد سوءاستفاده از قدرت و مقام وی برآیند، وبر خلاف مصالح عمومی خواهان امتیازات بیش‌تری نسبت به دیگران گردند. ممکن است این اطرافیان و وابستگان از وی انتظاراتی داشته باشند که تن دادن به آنها به منزله زیر پا نهادن احکام، قوانین و حدود الهی و نیز منافع عمومی باشد. از این رو کسی که در رأس امور قرار می‌گیرد باید با قاطعیت، قوانین و حدود الهی را در مورد متخلفان و قانون شکنان به اجرا بگذارد و از سوءاستفاده اطرافیان و وابستگان پیش‌گیری نماید؛ اجازه ندهد که مسائل دوستی و خویشاوندی و... مانع از اجرای قانون شود. در سیره علوی موارد متعددی از قاطعیت آن حضرت (ع) در اجرای قانون و پیش‌گیری از سوءاستفاده اطرافیان و خویشاوندان وجود دارد که به چند نمونه اشاره می‌کنیم.

الف: اجرای حد نسبت به دوست: نجاشی شاعر از دوستان امام علی (ع) بود و در جنگ صفین حضور فعال داشت. وی در یکی از ماه‌های رمضان شراب خورد. وقتی او را دستگیر نموده نزد امام علی (ع) آوردند، امام دستور داد هشتاد ضربه شلاق (حد شراب) و نیز بیست ضربه اضافی به وی بزنند. نجاشی گفت: یا امیر المومنین! حد شراب را می‌دانستم، اما بیست ضربه اضافی برای چیست؟ حضرت فرمود: برای اینکه به خود جرأت دادی حرمت ماه رمضان را بشکنی. ملاحظه می‌شود که روابط دوستانه آن حضرت با نجاشی مانع از اجرای حد نسبت به وی نشد و حضرت با قاطعیت تمام حد الهی را بر او جاری ساخت.

ب: برخورد با دخترش: یکی از دختران امام علی (ع) گردنبندی را با اجازه کلیددار از بیت المال به عاریت گرفت، تا در عید فطر به گردن نماید. حضرت وقتی از ماجرا باخبر شد کلیددار را مورد عتاب قرار داده، گردنبند را به بیت المال باز گرداند و خطاب به دخترش فرمود: اگر اجازه نمی‌گرفتی، دست تو نخستین دستی بود که در بنی هاشم قطع می‌گردید. ج: برخورد با برادر: عقیل برادر امام علی (ع) چون مقداری اضافه از حقوق ماهیانه اش از حضرت درخواست کرد، حضرت آهنی را در آتش گداخت و به دست برادرش نزدیک نمود، به گونه‌ای که از حرارت آن، عقیل فریاد کشید. حضرت فرمود: من و تو نسبت به بیت المال چون سایر مسلمانان هستیم. یکی از فرزندان عباس عموی امام علی (ع) به بیت المال خیانت کرد و اموال بیت المال را با خود برد. علی (ع) نامه تندی به وی نوشت و تهدید کرد که در صورت بازنگرداندن اموال بیت المال با شمشیر او را ادب خواهد کرد.

۲. قانون گرایی در بیت المال

سیره رسول گرامی اسلام (ص) در عصر رسالت بر مساوات در تقسیم بیت المال مبتنی بود. آن حضرت بین عرب و غیر عرب، سفید و سیاه و فقیر و غنی فرقی قایل نمی‌شد. اما متاسفانه پس از رحلت آن حضرت سیره و روش وی در تقسیم بیت المال مورد بی‌اعتنایی قرار گرفت. پس از بیست و پنج سال از رحلت پیامبر (ص) امام علی (ع) زمام امور را به دست گرفت. آن حضرت در همان آغاز کار، عمل به سیره رسول خدا در همه امور از جمله در تقسیم بیت المال را در دستور کارش قرار داد. در خطبه‌ای پس از به دست گرفتن زمام امور، چنین اعلام نمود: استفاده‌های نامشروع از بیت المال توسط مترفان و متنعمان جامعه پایان یافته است، هیچ کس نباید بر سیره او نسبت به تقسیم مساوی بیت المال اعتراض کند و خرده بگیرد؛ زیرا سیره او همان سیره رسول خداست. آنانی که برای خود نسبت به دیگران امتیازی قایلند بدانند که اجر و پاداش‌های معنوی پیش خداست، از نظر مادی هیچ کس بر دیگری مزیت و برتری ندارد. همه مسلمانان برابرند و اموال خدا باید به‌طور مساوی بین آنان تقسیم شود. سپس از همه مردم خواست تا فردای آن روز برای گرفتن سهمشان از بیت المال بیایند. آن گاه حضرت به عمار یاسر و عبیدا... بن ابی رافع و ابو هیثم تیهان، ماموریت داد اموالی را که در بیت المال بود میان مردم تقسیم نمایند، و به آنها فرمود: اعْدِلُوا بینهُمْ و لا تفْضِلُوا احدا علی احد؛ عادلانه تقسیم کنید و کسی را بر کسی برتری ندهید. آنها نیز مسلمانان را شمردند و مقدار مالٍ را هم معلوم کردند و مشخص گردید که به هر یک سه دینار می‌رسید، لذا به هر یک از مسلمانان سه دینار دادند. وقتی طلحه و زبیر به این تقسیم اعتراض کردند و نحوه تقسیم بیت المال در دوران خلافت عمر را یادآور شدند، حضرت در پاسخ به سنت پیامبر (ص) نسبت به تقسیم مساوی بیت المال استناد کرد. وقتی آنان (طلحه، زبیر) به سوابق و خدمات خویش در راه اسلام و نیز نزدیکی آنان نسبت به پیامبر (ص) استناد جستند، حضرت فرمود: آیا سابقه شما بیش‌تر است یا من؟ آیا شما به پیامبر (ص) نزدیک ترید یا من؟ آنها گفتند شما، حضرت فرمود: به خدا سوگند من و کارگری که برای من کار می‌کند در سهم گرفتن از بیت المال یکسان هستیم. سیره عملی آن حضرت بر رفع هر گونه تبعیضی از جمله تبعیض نژادی مبتنی بود. یعقوبی می‌نویسد: امام علی (علیه السلام) بیت المال را به‌طور مساوی تقسیم می‌کرد. به موالی (غیر عرب) همان مقداری از بیت المال را می‌داد که به عربها می‌داد. وقتی علت را جویا شدند، در حالی که چوبی از زمین برداشت و آن را میان دو انگشت خود نهاد، فرمود: «قرأتُ مابین الدّفّتین فلمْ اجدْ لِوُلْدِ اِسْماعیل علی وُلْدِ اِسْحاق فضْل هذا»؛ «همه قرآن را خواندم و در آن برای فرزندان اسماعیل (عربها) بر فرزندان اسحاق (غیر عربها) به اندازه این چوب برتری نیافتم. حضرت در موارد متعددی به نفی تبعیض نژادی اشاره داشته است، از جمله: در ایام خلافت آن حضرت روزی دو زن خدمت وی آمدند و اظهار فقر نمودند، امام (علیه السلام) مردی را به بازار فرستاد تا برای آنها طعام تهیه نماید، و نیز دستور داد به هر یک صد درهم اعطا شود. یکی از زنها اعتراض کرد و گفت: من عرب هستم و زن دیگر از موالی است، چگونه با ما برخورد مساوی شده است؟ امام (علیه السلام) فرمود: «قدْ قرأتُ ما بین اللّوْحین فما رأیتُ لِوُلْدِ اِسْماعیل علی وُلْدِ اِسْحاق علیهما السّلامُ فضْلاً و لا جناح بعُوضةٍ»؛ «همه قرآن را خواندم و در آن برای فرزندان اسماعیل (عربها) بر فرزندان اسحاق (غیر عربها) به بالٍ پشه‌ای برتری نیافتم. آن حضرت در پاسخ خواهرش‌ام هانی که نسبت به اعطای بیست درهم به وی و کنیزش معترض بود نیز اظهار داشت: من در قرآن برای فرزندان اسماعیل بر فرزندان اسحاق برتری نیافتم.

در نهایت

با توجه به آنچه مورد بحث و بررسی قرار گرفت به این نتیجه دست می‌یابیم که امام علی (ع) در عرصه‌های گوناگون حیات اجتماعی قانون گرایی را در دستور کار خویش قرار داد، و به منظور ایجاد جامعه‌ای قانون گرا لحظه‌ای از مجازات متجاوزین به حریم قانون باز نایستاد. آن حضرت با جلوگیری از سوءاستفاده اطرافیان و وابستگان حاکم از امکانات عمومی، تقسیم مساوی بیت المال به شیوه پیامبر اکرم را دوباره احیا فرمود و نسبت به رعایت قانون در عرصه قضاوت نهایت اهتمام را داشته است.

زاویـــــه

محمود کلهر
پیشکسوت فوتبال ایران

بازنده شهرآورد درگیر حاشیه می‌شود

شهرآورد نود و هفتم به دلیل آنکه سرخابی‌ها در کورس قهرمانی قرار دارند، از حساسیت زیادی برخوردار است. همچنین هر تیمی که برنده شهرآورد شود، ادامه لیگ برتر را با برنامه، روحیه و بدون حاشیه طی می‌کند. پس از شکست یکی از تیم‌های استقلال و پرسپولیس به سرعت مشکلات حاشیه‌ای گریبان آن تیم را خواهد گرفت. وقتی تیمی نتیجه‌ای بدست نیاورد به یقین درگیر حاشیه می‌شود. برد این شهرآورد برای استقلال هم اهمیت زیادی دارد، این دیدار بسیار حساس است و تیمی می‌تواند موفق شود که بدون حواشی و با آرامش بازی کند. پرسپولیس به این آرامش رسیده زیرا در رده دوم جدول قرار دارد و شرایط امنی پیدا کرده است. به همین دلیل این بازی را می‌تواند به نفع خود به پایان برساند. هر چند در برخی از شهرآوردها نتایج خوبی کسب نکرده است. نقطه ضعف استقلال در بخش دفاعی است و مهاجمان این تیم در زدن ضربات آخر مشکلات زیادی دارند. آبی‌ها موقعیت‌های بسیاری ایجاد می‌کنند اما به گل نمی‌رسند. خط هافبک پرسپولیس هم دچار مشکل بود، با آمدن کمال کامیابی‌نیا این خلأ پر شد و ارتباط خط دفاع و حمله خوب شده است و سرخ‌ها می‌توانند شرایط بهتری داشته باشند. امیدوارم شهرآورد سرخابی‌ها بازی قشنگی باشد و گل‌های زیادی در این دیدار رد و بدل شود. هر تیمی که برنده این بازی شود تا آخر فصل بدون جنجال و حاشیه خواهد بود. در سی و نهمین شهرآورد برای پرسپولیس بازی می‌کردم. این بازی در ۱۳۷۳ در بندرعباس برگزار شد و با تساوی ۲ بر ۲ و درگیری مجتبی محرمی و امیر قلعه نویی و هجوم تماشاگران به زمین، نیمه تمام ماند. به همین دلیل این دیدار تجدید شد. پس از این درگیری سرخابی‌ها در کنار هم در هواپیما نشستند اما دیدار بعدی بدون تماشاگر بود و جذابیت نداشت.

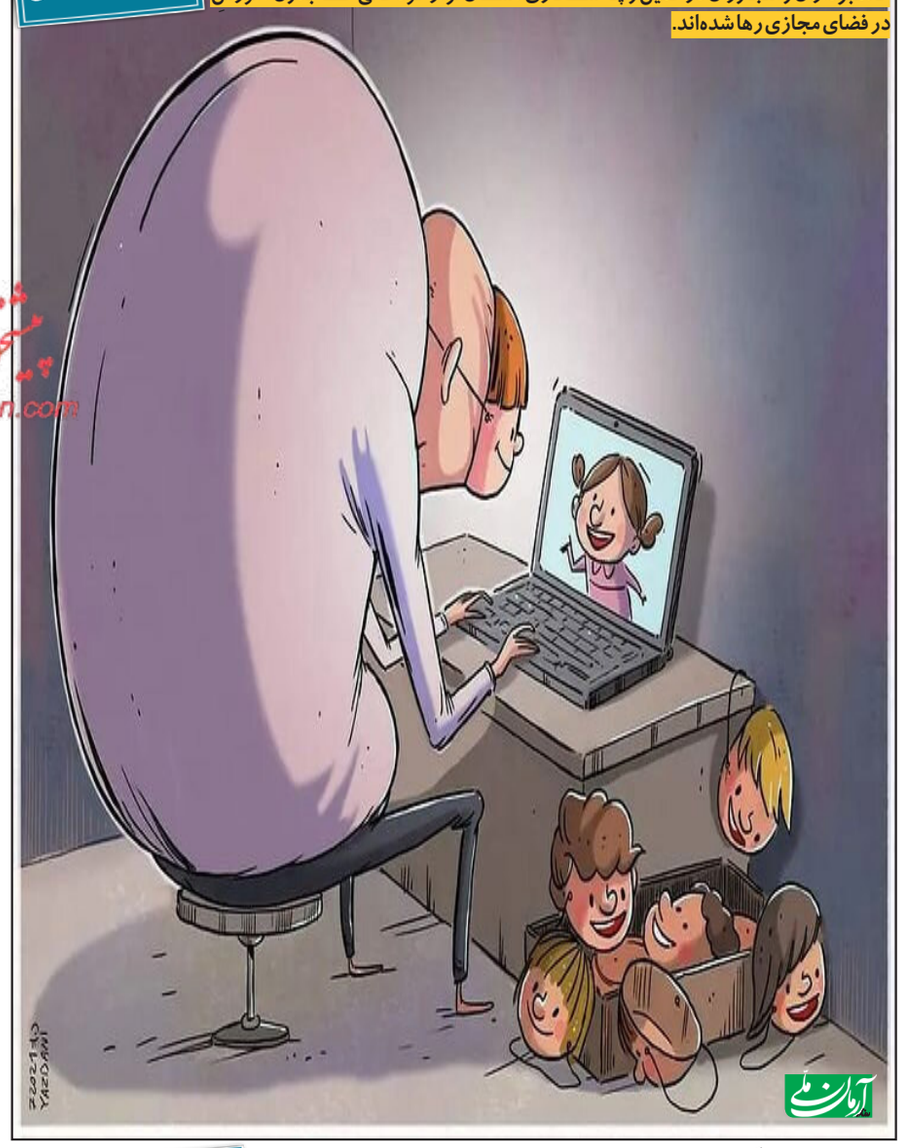

پیشخوان
Pishkhan.com

مهناز یزدانی

آخر آرمان ملی

مراقب کودکان و این شیادان کثیف باشیم!

کلاهبرداران و متجاوزان در کمین و چه شکاری آسان‌تر از کودکانی که بدون آموزش در فضای مجازی رها شده‌اند.

منبع: اینستاگرام کارتونیست

کارتون فرنگی

اومیکرون کمک | گوایکو

غیـــرمحرمانـــه

پخش صدا و تصویر موسوی

صدا و تصویر میرحسین موسوی نخست وزیر دوران جنگ در صداوسیما پخش شد. این در حالی است که صداوسیما از سال ۸۸ پخش صدا و تصویر میرحسین موسوی را ممنوع کرده بود.

ورود بزرگترین کلاهبردار به تهران

بزرگترین کلاهبردار کشور که سال ۹۹ متواری شده بود، در مسکو دستگیر و به فرودگاه امام خمینی (ره) منتقل شد. او سال گذشته ۱۲ هزار میلیارد تومان از کشور خارج کرده بود. این فرد رئیس یک گروه ۱۵ تا ۱۶ نفری بود که کارشان تاسیس شرکت‌های جعلی داخلی و بین المللی و اقدام به کلاهبرداری از تجار و صرافان بود.

کریم انصاری‌فرد کرونا گرفت

کریم انصاری فرد مهاجم ایرانی آاک یونان به ویروس کرونا مبتلا شد و ۱۰ روز در قرنطینه به سر خواهد برد. غیبت کریم در شرایطی است که او این روزها روند گلزنی خوبی در تیمش داشت و با تمجید مطبوعات یونانی مواجه شده بود. انصاری‌فرد پیش از این واکسینه شده بود، ولی به این ویروس مبتلا شده است.

طعنه فرهاد مجیدی به سازمان لیگ

سرمربی استقلال قبل از دربی پایتخت طعنه جالبی به ساختمان و مسئولان سازمان لیگ زد. فرهاد مجیدی گفت: «از آقای نوری فر و مسئولان باشگاه برای برگزاری نشست خبری تشکر می کنم. آنجایی که نشست خبری در گذشته می‌رفتیم بالای یک بانک است و باید از بانک رد شوید تا به سالن نشست برسید. من یکبار وارد شدم، یک آقایی گفت باید نوبت بگیرید! گفتم می خواهم بروم بالای ساختمان!»

سفر یک روزه وزیر ارشاد به همدان

وزیر فرهنگ و ارشاد اسلامی، صبح روز جمعه ۱۲ آذر در سفر یک روزه به همدان از دو پروژه تالار بزرگ شهر و موزه هنرهای معاصر همدان بازدید کرد. نشست با اصحاب رسانه استان همدان و تشریح برنامه‌های حوزه فرهنگ، هنر و رسانه از دیگر برنامه‌های محمدمهدی اسماعیلی در این سفر بود و افتتاح موزه چاپ استان، پایان‌بخش برنامه‌های سفر یک روزه اسماعیلی به همدان بود.

توئیتر حساب ۳۵۰۰ کاربر را مسدود کرد

شبکه اجتماعی توئیتر حساب سه هزار و ۵۰۰ کاربر در شش کشور را از جمله چین و روسیه که فعالیت تبلیغات دولتی داشته‌اند، مسدود کرده است. توئیتر در بیانیه‌ای اعلام کرد: اکثریت قریب به اتفاق این حساب‌ها بخشی از شبکه‌ای بود که در مورد نحوه برخورد حزب کمونیست چین در رفتار با جمعیت اویغورها در سین کیانگ فعالیت داشته‌اند.

حمله سایبری به سایت دانشگاه تهران؟

رئیس مرکز فناوری‌های دیجیتالی و سرپرست مرکز یادگیری الکترونیکی دانشگاه تهران، موضوع حمله سایبری به سایت این دانشگاه را تکذیب کرد. بابک سهرابی اظهار داشت: «اصلا حمله‌ای نبوده و تنها در سایت داخلی اختلالی به وجود آمد که سریع برطرف شد و مسأله مهمی نبوده‌است.» «اگر مسأله مهمی رخ داده بود حتما رئیس دانشگاه و شورای دانشگاه تشکیل می شد تا پیگیر موضوع باشیم، اما هیچ خبری نبوده و سایت دانشگاه حتی برای یک ثانیه هم قطع نشده‌است.»

افشاگری خودرویی یک نماینده

لطفا... سیاهکلی، عضو کمیسیون صنایع و معادن مجلس گفت: خودروسازان خودروهایی را که تولید کردند، بیرون نمی‌دهند و به بهانه اینکه عرضه خودرو در بازار صرف نمی کند، حاضر نیستند این خودروها را به بازار بیاورند. معامله بین خودروسازان و مردم یقیناً معامله یکطرفه و غلطی است که در این معامله غش وجود دارد. چرا که قیمت خودرو بالا و کیفیت آن پایین است. از طرفی رقابت هم در کشور وجود ندارد و فقط ۲ خودروساز هستند که با عرضه پایین کفه تقاضا را تحریک می کنند.

تجمع اعتراضی معلمان

معلمان در برخی شهرهای کشور تجمع اعتراضی برگزار کرده‌اند. این تجمع در استان‌های کرمانشاه، کهگیلویه و بویراحمد، خراسان شمالی، گیلان، فارس، سمنان، قزوین، اصفهان، سیستان‌وبلوچستان، مازندران، آذربایجان غربی، آذربایجان شرقی، اردبیل، چهارمحال‌وبختیاری، مرکزی، زنجان، همدان، گلستان، خراسان رضوی، لرستان، کردستان، البرز، خوزستان، یزد، کرمان و تهران برگزار شده‌است. طرح رتبه بندی معلمان از جمله مسائل مطرح شده در این تجمعات بوده‌است.

برخی نمایندگان فرقی با چوب ندارند

یک استاد دانشگاه تأکید کرد: کسانی که روی صندلی‌های مجلس نشستند افراد لایق و شایسته‌ای نیستند چون سازوکار انتخابات صحیح نیست. محمدصادق کوشکی افزود: نمایندگانی وجود دارند که بیش از ۴۰ تا ۵۰ درصد عدم مشارکت در رأی دهی برای آن‌ها ثبت شده است، یعنی طرف در مجلس هست، اما حال ندارد که حتی یک انگشت روی دکمه بگذارد و رأی بدهد. در واقع بودشان با نبودشان فرقی نمی کند و گویی مثل اینکه یک چوب آنجا گذاشته‌اند.

خانه ۱۰ هزار متری را تخلیه کن!

محمدنبی موسوی‌فرد در خطبه‌های نماز جمعه اهواز گفت: برخی مدیران زندگی تجملی برای خود فراهم کردند در حالیکه در شهر و محله آنها کسانی هستند که شب گرسنه خوابیده‌اند و در برخی شرکت‌ها کارگران ما به‌خاطر مشکلات معیشتی، نداشتن امنیت شغلی و تبدیل وضعیت دست به اعتراض می‌زنند. در همین اهواز مسؤولی می شناسیم که خانه‌ای ۱۰ هزار متری دارد خودش بهتر است این خانه را تخلیه کند قبل از اینکه مجبور شویم به این موضوع ورود کنیم.

تایید صلاحیت پسر قذافی

دادگاه تجدیدنظر لیبی صلاحیت پسر دیکتاتور سابق این کشور برای کاندیداتوری در انتخابات ریاست‌جمهوری را تایید کرد. کمیسیون انتخاباتی لیبی پیش از این با استناد به ماده‌ای از قانون انتخابات مبنی بر این که کاندیداها نباید سابقه کیفری داشته باشند، اعلام کرده بود که صلاحیت سیف‌الاسلام قذافی رد شده است. «خالدالزیدی» وکیل مدافع قذافی در این‌باره گفت که دادگاه شهر سبها در جنوب غرب لیبی درخواست تجدید نظر موکلش را پذیرفته است و او اینک به عنوان کاندیدا در انتخابات ریاست جمهوری لیبی حضور خواهد داشت.

سه کالا در صدر افزایش قیمت

قیمت برنج، شکر و گوشت در مهر امسال بین ۱۷ تا ۷۵.۸ درصد افزایش یافته است. بیشترین افزایش قیمت در مهرماه مربوط به شکر است که قیمت آن ۷۵.۸ درصد نسبت به ماه مشابه سال ۱۳۹۹ افزایش یافته و از هر کیلو ۸۳۰۰ تومان در شهریور سال قبل به ۱۴ هزار و ۶۰۰ تومان رسیده است. برنج ایرانی در رتبه دوم افزایش قیمت در بین کالاهای اساسی قرار دارد. قیمت هر کیلوگرم گوشت مرغ تازه نیز در مهر ماه با افزایش ۴۲.۳ درصدی به نزدیک ۲۸ هزار تومان رسیده است.