آرمان ملی

روزنامه صبح ایران

شماره ۱۲۶۷

شنبه ۱۷ • ۰۲ • ۱۴۰۱

۰۵ شوال ۱۴۴۳

۰۷ می ۲۰۲۲

قیمت: ۵۰۰۰ تومان

armanmeli.ir

مصطفی اقلیما در گفت‌وگو با «آرمان ملی»:

«بی‌اعتمادی» آسیب‌های اجتماعی و اقتصادی را تشدید می‌کند

افزایش دستمزد کارگران بدون کنترل تورم بی‌معناست

صفحات ۶ و ۷

گزارش «آرمان ملی» از تبعات گرانی آرد

باز توزیع یارانه نان برای جلوگیری از افزایش قیمت

رئیس‌جمهور: هرگز اجازه گران شدن قیمت نان را نخواهم داد

آرمان ملی: بر اساس درخواست وزارت جهاد کشاورزی و تایید سازمان حمایت از تولیدکنندگان و مصرف کنندگان نرخ آرد صنعتی بارشد ۱۳ برابری به هر کیلو ۱۶ هزار و ۹۰۰ تومان افزایش یافت. این خبر که هفته گذشته منتشر شد حواشی و انتقادات...

صفحه ۴

«آرمان ملی» از تولد و شرایط یوزپلنگ‌های ایران تازه متولدشده گزارش می‌دهد

۲۰+۲ یوزپلنگ ایرانی و امید به احیا در اسارت

سوالی که طی چند روز گذشته مطرح است، «نر» بودن جنسیت یوزها به سود زادآوری بیشتر آنها است یا مادگی‌شان؟

آرمان ملی: تولد ۳ یوزپلنگ در پارک ملی توران، چند روز پس از کشته شدن یک قلاده یوزپلنگ در قائم‌شهر، موجی از شادی و واکنش‌های مثبت را در شبکه‌های اجتماعی به راه انداخت. در شرایطی که گونه یوزپلنگ ایرانی در مسیر انقراض به سر می‌برد، تولد...

صفحه ۹

«آرمان ملی» از اتفاق دیگری روایت می‌کند:

حذف سریال سروش صحت از شبکه تماشا

جبلی: صداوسیما سیاستی برای قطع همکاری ندارد

آرمان ملی: نوبت به سروش صحت رسید تا مانند عادل فردوسی‌پور در صداوسیما ممنوع کار شود. خبرآنلاین توضیح داد ماجرا از جایی شروع شد که سیدعبدالجواد موسوی درباره برنامه «کتاب‌باز» چنین نوشت: «ظاهرا هفت، هشت ماهی است...

صفحه ۳

پیشخوان Pishkhan.com

بررسی «آرمان ملی» از روند معاملات بازار مسکن

تورم مسکن؛ آمارها با واقعیت نمی‌خواند

● سودجویان آتش بیار معرکه تورم مسکن هستند

صفحه ۴

دکتر بهمن آرمان در گفت‌وگو با «آرمان ملی»:

بهبود اقتصاد در ۱۴۰۱ منوط به حل «مشکلات بین‌المللی ایران» است

در زمینه جذب سرمایه خارجی کوتاهی کرده‌ایم

ریشه‌کن کردن فقر در کشور یک‌شبه امکان‌پذیر نیست

صفحات ۶ و ۷

عکس: آرمان‌ملی / فاطمه فتاحی

سرانجام شکایت بیت امام(ره) از ناشر توئیت محتوی اتهام

قرار جلب به دادرسی برای حسین دهباشی صادر شد

وکیل: آیت‌ا... سیدحسن خمینی روحیه تنبیه و انتقام‌جویی ندارند

آرمان ملی: چندی قبل در پی انتشار توییتی از حسین دهباشی که حاوی اتهامی ناروا درباره علت رحلت یادگار امام(ره) بود، بیت بنیانگذار جمهوری اسلامی از وی شکایت قضائی کرد....

صفحه ۳

چهل روز از پرواز حسین عبداللهی گذشت

هنوز عکس او با «چارچوب قاب» بیگانه است

صفحه ۱۲

سخن روز

کشاورزی ایران را دریابید

نعمت احمدی

حقوقدان

کشورهای توسعه یافته و صنعتی، قبل از اینکه به برنامه صنعتی خود اهمیت بدهند به کشاورزی و توسعه بخش کشاورزی توجه داشته و دارند و به کشاورزی خود اهمیت می‌دهند، امنیت غذایی در کشورهای توسعه‌یافته آنچنان مورد توجه است که به‌رغم توسعه صنعتی و گسترش زندگی شهرنشینی و توجه به تجارت بین‌الملل و توسعه صادرات محصولات صنعتی، بخش ...

همین صفحه

یادداشت ۱

سخنی با رئیس‌جمهور محترم

محمدتقی فاضل میبدی

پژوهشگر و محقق حوزه علمیه قم

آقای رئیسی! تا کنون هیچ دولتی در این کشور درسال نخست آرد را با این شیب تند گران نکرده بود. پایه‌ای‌ترین خوراک مردم نان و گوشت و برنج است. به قول مولوی: آدمی اول حریص نان بود/ زانک قوت و نان ستون جان بود/ گرانی نامعقول این سه کالای اساسی درهمه کالاها تورم بی‌سابقه ایجاد کرده است. این چه ...

همین صفحه

یادداشت ۲

ضرورت توجه به نقش مردم

محمدهادی جعفرپور

وکیل دادگستری

یراوند آبراهامیان در کتاب «مردم در سیاست ایران» به نقش جمعیت‌های مردمی در انقلاب مشروطه و سیاست‌های حاکم در دوران پس از مشروطه تا حوالی سال ۳۲ اشاره کرده است. وی می‌گوید انقلاب مشروطه نقطه عطف نقش مردم در پایان دادن به نظام سلطه شاه بر مردم بود، تعدیل و سپس حذف این باور...

همین صفحه

خطیب نماز جمعه تهران:

سیاست چاپ و توزیع پول از عوامل اصلی رشد تورم و کاهش ارزش پول ملی است

باید از مدیران کارآزموده دعوت کنیم

آرمان ملی: خطیب نماز جمعه تهران مشکلات اقتصادی کشور را نتیجه قطعی سیاست‌های اقتصادی دهه‌های گذشته دانست و گفت: اگر دولت می‌خواهد نحوه پرداخت یارانه‌ها را اصلاح کند، مردم قبل از اجرای طرح مطلع شوند تا به آرامش برسند. حجت‌الاسلام والمسلمین ابوترابی فرد در خطبه نماز جمعه تهران بیان کرد: اگر قرآن مدار تصمیم‌گیری و مدیریت باشد، تصمیم غیرعلمی گرفته نمی‌شود. تصمیمات باید متقن، کارشناسی و قابل دفاع باشد، نه اینکه سخنی گفته شود یا تصمیمی گرفته شود که مورد نقد نخبگان قرار گیرد. وی تأکید کرد: اگر مدیران و مسئولان در واجبات و مستحبات پیشگام نباشند، مردم هم در عمل به واجبات سست می‌شوند. به این معنا، مسئولیت ما بسیار سخت است. باید مراقب کلمات و تصمیمات خود باشیم. اقتدار جمهوری اسلامی بدون شک حاصل ارتباط نزدیک مسئولان و مردم با مباحث دینی و ائمه اطهار است. ابوترابی فرد با بیان اینکه در دفاع مقدس قرآنی عمل کردیم، اظهار کرد: برای برون رفت از تنگناهای اقتصادی باید به قرآن بازگردیم یعنی دانش و علم را محور تصمیمات قرار دهیم. تصمیمات باید در مجامع علمی ملی و جهانی قابل دفاع باشد. امروز غرب با تکیه بر تکنولوژی و سوءاستفاده از قدرت سیاسی و نظامی اهداف نامشروعش را دنبال می‌کند. مسئولیت همه ما به ویژه آنان که در سطوح بالای مسئولیت هستند، خدا را نصرت کنند و یاری خداوند یعنی یاری دین خدا. نصرت خداوند یعنی عاشورایی زیستن. نصرت خداوند یعنی با حق بودن. امیرالمومنین همیشه با حق بود. کسی که در کنار علی ابن ابی طالب است، مدافع حق و جامعه بشری است. خطیب نماز جمعه تهران درباره مسائل اقتصادی کشور اظهار کرد: به مقامات ارشد و اجرایی کشور توصیه می‌کنم که راه را برای اجماع علمی هموار کنید. جامعه نخبگی باید مورد تعامل و گفت‌وگو قرار گیرند تا بتوانیم با الهام از سیاست‌های کلی ابلاغی از وضعیت موجود بیرون بیاییم. تیم اقتصادی دولت در این حوزه سرمایه‌گذاری کند. حجت‌الاسلام ابوترابی فرد با بیان اینکه بیش از گذشته نیازمند اصلاح ساختار اقتصادی هستیم، گفت: باید به طور شفاف برای مردم توضیح داده شود که رنج‌های اقتصادی امروز نتیجه ناگریز و قطعی سیاست‌های اقتصادی دهه‌های گذشته است. برون رفت از این تنگناهای نیازمند برنامه، اعتماد ملت به دولت، و عزم و اراده راسخ برای تحول است. بدون تردید سیاست پولی کشور باید اصلاح شود. سیاست چاپ، نشر و توزیع گسترده پول تأثیرات از عوامل اصلی رشد تورم و کاهش ارزش پول ملی است. سیاست پولی انبساطی، استقراض از سیستم بانکی گره گشای مشکلات بود و می‌توانست نرخ رشد بلند مدت را افزایش دهد، هیچ کشوری با مشکلات اقتصادی روبه‌رو نبود. وی با تأکید بر ضرورت شفاف بودن تصمیمات اقتصادی گفت: باید از طریق منبرهای رسمی و رسانه‌ملی برای مردم توضیح دهند که سیاست نرخ رشد پول در سطح محدود می‌تواند نقش موثری در مهار تورم داشته باشد. سیاست مالی یعنی تعیین مخارج دولت. مخارج دولت مهم‌ترین ابزار سیاست مالی است. بدون تردید می‌توان اذعان کرد که در طول دهه‌های اخیر سیاست مالی در تأمین ثبات اقتصادی ناتوان بوده است. این سیاست‌ها باید تجدیدنظر شود.

ضرورت توجه به نقش مردم

محمدهادی جعفرپور

وکیل دادگستری

یراوند آبراهامیان در کتاب «مردم در سیاست ایران» به نقش جمعیت‌های مردمی در انقلاب مشروطه و سیاست‌های حاکم در دوران پس از مشروطه تا حوالی سال ۳۲ اشاره کرده است. وی می‌گوید انقلاب مشروطه نقطه عطف نقش مردم در پایان دادن به نظام سلطه شاه بر مردم بود، تعدیل و سپس حذف این باور القاء شده که شاه سایه خدا بر روی زمین است اگرچه به کندی و به سختی در کشور حاکم شد اما بالاخره تلاش‌ها و مطالبه‌گری مردم به نتیجه دلخواه در آن مقطع زمانی رسید. یقینا تا پیش از انقلاب مشروطه و تدوین قانون اساسی مردم در نظام سلطنتی حاکم نقش و جایگاه تعریف شده‌ای نداشتند اما همین مردم که از حداقل حقوق اساسی و سیاسی آن دوران بی‌بهره بودند توانستند با اتحاد و همدلی تحت تعالیم اندیشمندان آن زمان به اولین خاستگاه جمهوریت که همانا داشتن قانون اساسی است دست یابند. دی ماه ۱۲۸۵ قانون اساسی مشروطه با ۵۱ ماده حول محور موضوعاتی مانند طرز کار مجلسین تنظیم شد و به جهت کارکردی که در این قانون لحاظ شده بود ابتدا به آن عنوان نظامنامه داده بودند. در متن اولیه قانون مشروطه هیچ اشاره‌ای به حقوق ملت نشده بود که همین نقصان سبب تدوین متمم قانون اساسی در ۱۴ مهرماه ۱۲۸۶ شد. متمم قانون اساسی به تقلید از قانون اساسی بلژیک و فرانسه تنظیم و به مرور زمان توسط مجلس موسسان برخی از مواد آن اصلاح شد. اصل ۱۰۷ در قالب متمم قانون اساسی به ۵۱ ماده قانون اساسی اولیه در قالب حقوق مردم، تفکیک و تفسیر وظایف قوا، محدودیت شاه، عدلیه و مالیه انشاء و وارد حیات قانونگذاری ایران شد. فصل و بحث حقوق ملت در متمم قانون اساسی مشروطه و قانون اساسی گرچه ممکن است در ظاهر عبارات و کلمات تفاوت‌هایی داشته باشند اما بن مایه هر دو قانون شبیه به هم و البته در قانون اساسی فعلی ملت از حقوق و امتیازات بیشتری بهره‌مند هستند. این دو قانون اساسی در قرن بیستم حاصل دو انقلاب و دگرگونی سیاسی است که در ایران رخ داده و هریک به نوعی سبب تحولات عظیمی در ساختار سیاسی -اجتماعی کشور شدند. اگر انقلاب مشروطه را حاصل تلاش روشنفکران و طرفداران نظام لیبرال سوسیالیست و ایدئولوژی‌های حاکم بر جوامع اروپایی بدانیم، انقلاب اسلامی ناشی از اندیشه‌های رهبری مذهبی با شخصیتی کاریزماتیک است که روشنفکران دینی نیز در تحقق آرمان‌های انقلاب اسلامی نزد دانشجویان و جوانان نقش بسزایی داشتند اما نقطه اشتراک هر دو انقلاب حضور و مطالبه‌گری مردم در بطن جامعه بوده. به عبارتی در آن دوران مردم به معنای واقعی کلمه در بطن اتفاقات سیاسی جامعه حضور موثر داشته‌اند اما آنچه لازم است به تاسی از نقش مردم در فاصله پیروزی انقلاب تا پایان دفاع مقدس و با کمی اغماض تا پایان دوران حاکمیت دولت سازندگی در فاصله زمانی سال ۵۹ تا ۷۶ واکاوی شود آن است که تنها فعالیت سیاسی قابل رویت ملت حضور در صحنه انتخابات بوده (که سرآمد آن حماسه دوم خرداد ۷۶ به عنوان نماد عینی این حضور در تاریخ سیاسی ایران ماندگار شده) و در یکی، دو دهه اخیر از آن شور و شعور سیاسی کمتر سراغی داریم. آسیب شناسی چرایی و دلیل این مسئله که چه شد به مرور زمان به‌رغم گسترش روابط اجتماعی و طرق دسترسی مردم به اخبار و اتفاقات روز جامعه و در اختیار داشتن ابزار رسانه‌ای، شاهد این نقیصه‌ایم که به مرور ملت از بطن اتفاقات سیاسی جامعه دور شده به عبارتی نقش و جایگاه مردم در دوران انقلاب و دفاع مقدس آنچنان پررنگ بوده که کشور در سخت‌ترین شرایط حیات خویش با کمترین چالش و مشکلات داخلی روبه‌رو بوده به‌رغم درگیر بودن کشور با جنگ و انواع تحریم‌های سیاسی /اقتصادی و... ملت به انحای مختلف پیرامون اِعمال حاکمیت واجد هویت و نقش تعریف شده‌ای بودند. امروزه با گسترش فضای رسانه‌ای که بارزترین آن شبکه‌های اجتماعی در فضای مجازی است ملت به راحتی پیرامون چگونگی اِعمال حاکمیت و تصمیم سازی‌های ارکان قدرت اظهار نظر می‌کنند اما بازخورد و نتیجه‌ای که باید در ادامه این تذکرات و مطالبه‌گری‌ها دیده شود ملموس نیست. شناسایی حلقه گمشده این رابطه بین ملت و دولت به معنای عام آن می‌تواند به کمک دولت آمده تا در راستای کاهش چالش‌های اجتماعی و دغدغه‌های روزمره ملت که در راس آن مشکلاتی مانند معیشت، اشتغال، مسکن و سایر حقوق اساسی ملت، تصریح شده در قانون اساسی است گام‌های موثری بردارد.

کشاورزی ایران را دریابید

نعمت احمدی

حقوقدان

کشورهای توسعه یافته و صنعتی، قبل از اینکه به برنامه صنعتی خود اهمیت بدهند به کشاورزی و توسعه بخش کشاورزی توجه داشته و دارند و به کشاورزی خود اهمیت می‌دهند، امنیت غذایی در کشورهای توسعه‌یافته آنچنان مورد توجه است که به‌رغم توسعه صنعتی و گسترش زندگی شهرنشینی و توجه به تجارت بین‌الملل و توسعه صادرات محصولات صنعتی، بخش کشاورزی از اهمیت و اعتبار بالایی برخوردار است، یارانه بخش کشاورزی قابل توجه است و این یارانه‌ها به تولید کنندگان تعلق می‌گیرد نه مصرف کننده، در ایران اما در بر پاشنه‌ای دیگر می‌چرخد، از دهه ۴۰ و ۵۰ که نفت به لحاظ گسترش استفاده از آن در صنایع و صنعت خودرو قیمت بالایی پیدا کرد و دلارهای نفتی وارد ایران شدند، چون برنامه توسعه زیرساخت‌ها مورد توجه دولت نبود، براین اصل پای فشردند که دلارهای بی زبان نفتی را خرج واردات کنند ظاهراً این نقل قول از هویدا- نخست وزیر رژیم سابق- است که در مقابل واردات بی‌رویه محصولاتی که تا دیروز جایی در سفره مردم نداشتند مانند موز – گفته بود ۲۵۰۰ سال نخوردیم بگذار حالا که پول داریم بخوریم در واردات افراد و اشخاصی دست دارند که به کانون قدرت نزدیک هستند. به جای ایجاد زیرساخت‌های تولید داخلی به فکر واردات می‌افتند و عملاً بخش تولید را آسیب‌پذیر می‌کنند، جای تعجب است دولت‌ها در ایران بر خلاف کشورهای توسعه‌یافته، یارانه را به مصرف کننده که نقشی در تولید و هزینه‌های آن ندارد می‌پردازند، در حالیکه کشورهای توسعه‌یافته یارانه را به تولید کننده می‌پردازند تا کالای ارزان‌تر تولید کنند موضوع پرداخت یارانه به بخش کشاورزی همیشه مورد اختلاف بین کشورهای در حال توسعه و کشورهای توسعه یافته بوده است در پاییز سال ۲۰۲۰ – ۱۴۶ کشور عضو سازمان تجارت جهانی دورهم جمع شدند تا در مورد یارانه‌هایی که به بخش کشاورزی در کشورهای پیشرفته پرداخت می‌شود تصمیم‌گیری کنند در این گردهمایی چندین کشور بزرگ در حال توسعه مثل هند و برزیل و چین به برنامه کشورهای توسعه یافته معترض بودند که این کشورها سالانه میلیاردها دلار یارانه در اختیار کشاورزان خود قرار می‌دهند تا محصولات ارزان قیمت تولید و با توجه به حمایت دولت‌های خود آنها را وارد بازار جهانی با قیمتی ارزان‌تر از قیمت محصول تولیدی کشورها بنمایند در این گردهمایی گفته شده یارانه کشاورزان در کشورهای توسعه‌یافته را فقرا در کشورهای در حال توسعه و جهان سومی می‌پردازند زیرا بسیاری از کشورهای فقیر نمی‌توانند مثل آمریکا و اتحادیه اروپا به بخش کشاورزی خود یارانه بپردازند و همین مسئله باعث از دست رفتن تولید در کشورهای توسعه نیافته و یا در حال توسعه در بخش کشاورزی می‌شود و چون محصول وارداتی ارزان‌تر از محصول تولید داخلی به خاطر اختصاص یارانه به تولید کننده می‌شود ناچار دولت‌های توسعه نیافته به ضرر منافع خود مجبور به واردات کشاورزی می‌شوند، کشاورزان آمریکایی سالانه بیش از ۲۰ میلیارد دلار از دولت یارانه می‌گیرند جای تعجب است که یارانه اتحادیه اروپا از آمریکا هم بیشتر است در اتحادیه اروپا سالانه ۴۵ میلیارد دلار یارانه به بخش کشاورزی تزریق می‌شود حمایت یارانه‌ای دولت آمریکا از گندم‌کاران باعث تولید گندم به دو برابر نیاز داخلی شده است که باید برای این میزان از گندم تولیدی، بازار مصرفی در کشورهای توسعه نیافته یا در حال توسعه پیدا کنند مثلاً اتحادیه اروپا سالانه حدود ۳/۵ میلیارد دلار برای بازاریابی محصولات زراعی خود در دیگر کشورها هزینه می‌کند در یک تحقیق که توسط OECD صورت گرفته است نشان می‌دهد ۵۴ کشور توسعه یافته جهان سالانه بیش از ۷۰۰ میلیارد دلار یارانه به بخش کشاورزی خود تزریق می‌کنند در همین تحقیق آمده است: «یارانه انتقالی دولت‌ها به کشاورزان روزانه ۲ میلیارد دلار است سه چهارم حمایت‌ها مستقیماً به تولید کنندگان اختصاص پیدا می‌کند و بیش از نیمی از یارانه‌ها از طریق سیاست‌های حمایتی مستقیم به تولید محصول یا وام پرداخت می‌شود.» متأسفانه در کشورما از زمان رژیم سابق یارانه بر خلاف آنچه در بالا گفته شد به مصرف کننده پرداخت می‌شود و عملاً چالشی بین کشاورز تولید کننده و دولت و مردم مصرف کننده زیر پوست واقعیت برنامه دولت‌ها در جریان است. کشاورزی ایران وضعیت بسیار سختی دارد. وقتی لیست ابربدهکاران بانکی منتشر شد هزاران میلیارد تومان معوقات بانکی را افرادی دریافت کرده‌اند که کمترین نقش در تولید را داشته‌اند. ۱۳ هزار میلیارد تومان در دست ۱۶ نفر است.

این ابربدهکاران اگر معوقات خود را بپردازند و دولت هم از هم اکنون به فکر تغییر پرداخت یارانه از مصرف کننده به تولید کننده باشد، می‌شود دورنمای بسیار روشنی از تحقق شعار – تولید – دانش بنیان- اشتغال آفرین داشت. به این کشاورزی بیش از این تحمیل هزینه نکنید.

سخنی با رئیس‌جمهور محترم

محمدتقی فاضل میبدی

پژوهشگر و محقق حوزه علمیه قم

آقای رئیسی! تا کنون هیچ دولتی در این کشور درسال نخست آرد را با این شیب تند گران نکرده بود. پایه‌ای‌ترین خوراک مردم نان و گوشت و برنج است. به قول مولوی: آدمی اول حریص نان بود/ زانک قوت و نان ستون جان بود/ گرانی نامعقول این سه کالای اساسی درهمه کالاها تورم بی‌سابقه ایجاد کرده است. این چه استدلالی از سوی وزیر شماست که از دلایل گرانی آرد و ماکارونی برای جلوگیری از قاچاق است!؟ دراین هشت ماه گذشته از گرانی دارو تا نان طاقت برخی شهروندان را طاق کرده است. برخی طرفداران شما تا کنون عامل گرانی‌ها را یا دولت گذشته دانسته یا شبکه دلالی ذکر کرده‌اند. خب! این دولت و مجلس قول داد که اینها را حل می‌کند. در کجای دنیا صنعت خودرو چنین به هم ریخته است؟! بی کیفیت‌ترین ماشین یعنی پراید از مرز دویست میلیون بگذرد! چرا از کارشناسان و مدیران کاردان و کاراتر استفاده نمی‌کنید؟ مگر امام صادق(ع) نفرمود: ما ابالی من ائتمنت خائنا او مضیعا، یعنی فرقی میان خیانت کننده و ضایع کننده کار نیست. بیایید تا دیر نشده چاره‌ای بیندیشید. همه می‌دانیم که اقتصاد کشور با تحریم‌ها گره خورده. تا کی می‌توان مردم را با سخنرانی و وعده امیدوار کرد؟ به قول نظامی: دولت طلبی سبب نگهدار/ با خلق خدا ادب نگهدار/ ادب سیاسی یعنی عدالت اجتماعی، عدالتی که قولش را داده‌ایم.

ای عجب آن عهد و آن سوگند کو/ وعده‌های آن لب چون قندکو؟

شرکت ارتباطات زیرساخت

آگهی مناقصه عمومی یک مرحله ای با ارزیابی کیفی به روش فشرده شماره ۴۹ / ۱۴۰۰ انجام خدمات نیرو رسانی ،تجهیز و راه اندازی پست برق و ساخت اتاق‌های دیزل ژنراتور و تابلو برق درمرکز PC سمنان (نوبت اول)

شناسه آگهی: ۱۳۱۱۵۰۶ م الف / ۴۴۵

شرح در صفحه ۳

آرمان ملی
armanmeli.ir
سال پنجم
شماره ۱۲۶۷
شنبه
۱۴۰۱•۰۲•۱۷
۰۵ شوال ۱۴۴۳/ ۰۷ می ۲۰۲۲

سرمقاله

تاریک و روشن‌های احیای برجام

عبدالرضا فرجی راد
تحلیلگر مسائل بین‌الملل

مذاکرات و گفت‌وگوهای وین پیرامون احیای برجام همان‌طور که وزیر امور خارجه بیان کرده همچنان با واسطه ادامه دارد و نتیجه این ادامه نیز این است که آقای انریکه مورا هماهنگ کننده مذاکرات وین به تهران خواهد آمد. حال که آقای مورا به ایران خواهد آمد و حتما نیز با آمریکایی‌ها هماهنگ کرده حتما با دست پر به تهران می‌آید و حامل خبرهایی برای مقامات کشورمان است. اگر نه مسائلی که این چند هفته مطرح بوده با واسطه بین ایران و آمریکا منتقل شده است. احتمالا آمریکایی‌ها می‌خواهند به واسطه حضور مورا در ایران امتیازاتی به ایران بدهند و وی حامل این امتیازات برای ایران خواهد بود که این مذاکرات در مقطع پایانی به طور جدی‌تری انجام شود و به اتمام برسد. هر چند معلوم نیست که طرف ایرانی پیشنهاد یا پیشنهادات آمریکا را بپذیرد یا نه؛ لذا اینکه گفته می‌شود مذاکرات ادامه دارد صحیح است. از طرف دیگر در خصوص دو طرحی که کنگره آمریکا در خصوص ممنوعیت خروج نام سپاه پاسداران از فهرست تحریم‌ها و گروه‌های تروریستی و محدود کردن همکاری میان تهران و پکن مطرح و تصویب کردند باید اذعان داشت که این طرح‌ها هنوز ضمانت اجرایی ندارد و باید کارهای بیشتری صورت گیرد که برای دولت آمریکا الزام‌آور شود. البته بعید به نظر می‌رسد که آمریکایی‌ها بخواهند به سمت الزام‌آور شدن این دو طرح حرکت کنند. وقتی که حرکتی می‌خواهد انجام شود یک فشار سیاسی در پشت آن وجود دارد که طرف مقابل جا بزند و تحت فشار قرار گیرد. لذا به نظر می‌رسد که آمریکایی‌ها هنوز هم مثل گذشته دنبال به نتیجه رسیدن مذاکرات هستند. به ویژه با توجه به این مسائلی که در اطراف می‌گذرد از جمله منازعه روسیه و اوکراین که پیش‌بینی هم نمی‌شود که غرب بتواند به راحتی از این مساله خلاص شود. چرا که در مصوبه اخیر سنای آمریکا هم جمهوریخواهان بودند و هم دموکرات‌ها و حتی رای مثبت خود دموکرات‌هایی که نزدیک به دولت هم بودند شائبه سیاسی بودن آن را بیشتر می‌کند. اخیرا هم که سخنگوی وزارت امور خارجه آمریکا اعلام کرده برجام هنوز برای ما اهمیت دارد. در حالی که طی هفته‌های گذشته هیچ فشاری از سوی آمریکا و اروپایی‌هایی که همیشه بهانه تراشی می‌کنند مثل انگلیسی‌ها و فرانسوی‌ها نمی‌شنویم. اینکه گفته شود مثل ماه‌های قبل که ایران فرصت کمی دارد و فرصت زیادی ندارد که اگر از فرصت استفاده نکند مذاکرات قطع خواهد شد. چه اینکه هیچ حمایتی هم از اقدام اخیر آمریکا از سوی اروپایی‌ها صورت نمی‌گیرد. لذا باید صبر کنیم تا آقای مورا به ایران بیاید و ببینیم که چه پیشنهادی دارد. البته احتمال می‌رود که این پیشنهاد از سوی آمریکایی‌ها باشد چرا که آمریکایی‌ها نیز حاضرند امتیاز دهند اما امتیاز هم می‌خواهند. حتی در مورد سپاه و تحریم می‌خواهند که امتیازی بگیرند که در داخل آمریکا آن را بفروشند. چرا که اگر چیزی بدهند و چیزی نگیرند این احساس را دارند که در آستانه انتخابات مجلس سنا دموکرات‌ها ضرر می‌کنند و طرف مقابل یعنی جمهوریخواهان این مسئله را همچون چماق به سر آنها خواهند کوبید. لذا نظر دولت آمریکا تغییر نکرده و می‌خواهد به توافق برسد.

یادداشت

مشکلات باید به صورت ریشه‌ای حل شوند

داریوش قنبری
فعال سیاسی اصلاح طلب

پدیده گرانی در ایران ناشی از چند عامل است. یکی از عوامل ناشی از مسائل ساختاری اقتصاد ایران است و به نظر می‌رسد که این مسائل ساختاری مسائلی نیستند که تازه شکل گرفته باشند و از گذشته هم بودند و در دولت آقای رئیسی نیز وجود دارد. مساله دوم مساله تحریم‌هاست که همچنان پا برجاست و تا زمانی که این مساله حل نشود و به جهت مراوده با جهان خارج شرایط عادی و با ثباتی نداشته باشیم قطعا مسائل اقتصادی کشور به این سادگی قابل حل نخواهد بود. آنچه مسلم است برای بهبود شرایط باید به عنوان یک عضو جامعه بین‌الملل مراودات تجاری و بازرگانی و اقتصادی داشته باشیم و نفتمان را از مجاری قانونی به طور شفافی بفروشیم و پول نفت به اقتصاد کشور برگردد تا بتوانیم مراودات بازرگانی با ثباتی را داشته باشیم. البته گرچه جنگ روسیه و اوکراین شرایط فروش نفت را بهتر کرده اما همچنان وضعیت تحریم‌ها بر اقتصاد ایران فشار می‌آورد. مساله دیگر بحث FATF است که بر اساس آن بتوانیم مراودات پولی با جامعه بین‌المللی داشته باشیم. این در حالی است که اکنون به جهت عدم پذیرش و تصویب FATF حتی با فرض تحریم‌ها باز هم نمی‌توانیم مراودات عادی پولی با جهان خارج داشته باشیم. نکته دیگر به مدیریت دولت باز می‌گردد که تا مسائل ساختاری، تحریم‌ها و FATF حل نشود زمینه برای تحول به لحاظ مدیریتی هم پدید نمی‌آید و در کل به همین راحتی نمی‌توان از بهبود شرایط و وضعیت اقتصادی موجود کشور صحبت کرد. مدیریت نیاز به منابع دارد و تا زمانی که منابعی وجود نداشته باشد صحبت از مدیریت هم معنا و مفهومی ندارد و در شرایط کلی صرفا می‌توانیم یک وضعیت فوق‌العاده را مدیریت کنیم؛ دقیقا مثل چیزی که در دولت گذشته هم شاهدش بودیم. لذا به نظر می‌رسد که وضعیت فعلی تفاوتی با دولت گذشته ندارد و دلیل آن نیز ذکر شد. در مجموع می‌توان اینگونه گفت که نمی‌توان بدون حل مسائل به لحاظ اقتصادی انتظار معجزه داشت. در مورد دولت گذشته نیز این مورد همواره مطرح شده که بحث مسائل مدیریتی نقش حاشیه‌ای داشته است. در این دولت نیز جدای از اینکه مسائل مدیریتی وجود دارد اما باز به نظر می‌رسد تا زمانی که مسائل ریشه‌ای‌تر حل نشود مسائل مدیریتی نمی‌توانند حل بشوند و در کل اگر قوی‌ترین مدیران جهان را نیز به‌کار بگیریم تا زمانی که منابع در اختیار آنها نباشد عملا کار چندانی از پیش نخواهند برد. فرقی هم ندارد که آقای رئیسی رئیس‌جمهور باشد یا آقای روحانی یا هر فرد دیگری. تا زمانی که همه چیز به صورت ریشه‌ای حل نشود نمی‌توان انتظار داشت که رشد، پیشرفت و حل و فصل مشکلات جامعه را شاهد باشیم.

رئیس جمهور:

امیدوارم انتخابات پارلمانی عراق با تشکیل دولتی مقتدر به سرانجام برسد

روابط ایران و کویت باید به ظرفیت واقعی خود بازگردد

آرمان ملی: رئیس‌جمهور در گفت‌وگوی تلفنی امیر کویت، با بیان این که نزدیک شدن دل‌های مسلمانان در چنین مناسبت‌هایی انسجام اسلامی میان کشورهای اسلامی را بیشتر می‌کند، اظهار داشت: دیدار و گفت‌وگوی مقامات دو کشور ظرفیت‌های ارتقای همکاری‌های دوجانبه را فعال خواهد کرد. آیتا... دکتر سید ابراهیم رئیسی بعد از ظهر سه‌شنبه در گفت‌وگوی تلفنی شیخ نواف الاحمد الجابر با ابراز امیدواری برای دیدار با امیر کویت در تهران گفت: افزایش رفت و آمد مقامات دو کشور می‌تواند ظرفیت‌های موجود برای ارتقای سطح همکاری‌های دوجانبه را هر چه بیشتر عملیاتی و فعال کند. رئیس‌جمهور مواضع کویت را در قبال توطئه‌های منطقه‌ای، آگاهانه توصیف کرد و با یادآوری مناسبات خوب ایران و کویت در گذشته، تاکید کرد که باید روابط ایران و کویت به عنوان دو دوست قدیمی به ظرفیت واقعی خود بازگردد. شیخ نواف الاحمد الجابر الصباح امیر کویت نیز در این گفت‌وگوی تلفنی اظهار داشت: عمیقا از رویکرد جدید و اهمیتی که جمهوری اسلامی ایران در دوره جنابعالی برای گسترش روابط با کشورهای همسایه و دوست قائل است، خرسندیم. همچنین روسای جمهور ایران و اندونزی در گفت‌وگوی تلفنی با یکدیگر با اشاره به ظرفیت‌های متنوع موجود در دو کشور، بر ضرورت تلاش مشترک برای به فعلیت رساندن این ظرفیت‌ها در چارچوب ارتقای سطح تعاملات دوجانبه تاکید کردند. سید ابراهیم رئیسی با اشاره به ظرفیت‌های متنوع موجود در دو کشور بیان کرد: با تلاش مشترک برای فعال شدن این ظرفیت‌ها، روابط دو کشور می‌تواند در تمامی زمینه‌ها توسعه یابد. جمهوری اسلامی ایران به دنبال آن است که روابط خود را با اولویت کشورهای دوست، در عرصه‌های منطقه‌ای و بین‌المللی ارتقا دهد. وی در بخش دیگری از این گفت‌وگو با اشاره به اهمیت مساله فلسطین در جهان اسلام، عنوان کرد: کشورهای اسلامی باید در دفاع از مبارزات ملت فلسطین انسجام و یکپارچگی داشته باشند. رئیس‌جمهور اندونزی هم تاکید کرد: ایران و اندونزی علاوه بر اشتراکات فرهنگی، در زمینه مسائل منطقه‌ای و بین‌المللی نیز دیدگاه‌های نزدیکی دارند و هر دو از آرمان‌های مردم فلسطین حمایت می‌کنند. در ادامه رئیس‌جمهور با بیان اینکه انسجام و وحدت در عراق همواره مورد تاکید جمهوری اسلامی ایران بوده و هست، ابراز امیدواری کرد که روند سیاسی انتخابات پارلمانی اخیر در عراق هرچه سریع‌تر با تشکیل دولتی مقتدر و قوی به سرانجام برسد. آیتا... رئیسی تصریح کرد: انسجام و وحدت در عراق همواره مورد تاکید جمهوری اسلامی ایران بوده و هست و امیدوارم روند سیاسی انتخابات پارلمانی اخیر در عراق هرچه سریع‌تر با تشکیل دولتی مقتدر و قوی به سرانجام برسد.

«آرمان ملی» حواشی پیرامون احیای توافق هسته‌ای را بررسی می‌کند

احیای برجام در هاله‌ای از ابهام

زیاده‌خواهی آمریکا با تصویب ۲ طرح ضد ایرانی

حسین امیر عبداللهیان: هدف ما رسیدن به توافقی قوی و بادوام است؛ از طرف آمریکایی خواسته‌ایم واقع بین باشد

آرمان ملی - حمید شجاعی: شاید اگر در روزهای پایانی سال گذشته از هر کسی در خصوص مذاکرات وین و احیای برجام پرسش می‌شد قاطبه افراد نسبت به رسیدن به توافق و احیای برجام ابراز خوشبینی می‌کردند. اما امروز با گذشت نزدیک ۲ ماه از سال جدید شرایط به نوعی دگرگون شده که رسیدن به توافق در هاله‌ای از ابهام قرار گرفته است. هر چند که اروپایی‌ها و درصدر آنها جوزپ بورل، هماهنگ کننده سیاست خارجی اتحادیه اروپا بر این باور هستند که طولانی شدن تنفس در مذاکرات سازنده نیست اما نوع رویکردهای طرف‌های مقابل این پالس را می‌فرستد که غربی‌ها چندان هم علاقه‌ای برای بازگشت به میز مذاکره و احیای برجام ندارند. البته بسیاری از تحلیلگران و کارشناسان بر این عقیده‌اند که امروز تروئیکای اروپا چندان تاثیری در روند مذاکرات ندارند و به واقع این ایران و آمریکا هستند که با رویکردها و تصمیمات خود تعیین می‌کنند روند مذاکرات به چه سمت و سویی برود. آنچه مسلم است و از نوع اظهار نظرها و سمت‌گیری‌های غربی‌ها می‌توان فهمید مذاکرات برجام برای آنها در درجه دوم اهمیت قرار دارد و عمده نگاه غربی‌ها به جنگ میان روسیه و اوکراین معطوف است. از همین‌رو است که نوع رویکرد سازنده‌ای که پیش از این غربی‌ها از آن سخن می‌گفتند جای خود را به اظهارات زیاده‌خواهانه داده است. امری که از آن به خواسته‌های فرا برجامی تعبیر می‌شود. ایران خواهان رعایت شروط سه‌گانه خود که در مذاکرات مطرح کرده است و همچنین خواستار خروج نام سپاه پاسداران از لیست تحریم‌های آمریکاست که کاملا در قالب برجام می‌گنجد اما طرف مقابل به جای تن دادن به خواسته بحق و قانونی ایران با ادعاهای زیاده‌خواهانه خواسته‌های بحق ایران را فرا برجامی خوانده و در اظهاراتی خواستار عمل به خواسته‌های کاخ سفید از سوی تهران شده است. لذا مشخص است که کدام طرف خواسته‌های فرابرجامی دارد. قدر مسلم استراتژی برای آمریکا اگر این است که ایران از مسیر صلح آمیز فعالیت‌های هسته‌ای‌اش خارج نشود باید مطالبات رفع تحریم ایران را جواب دهد در آن صورت فعالیت‌های ایران در چارچوب آژانس و پروتکل الحاقی قرار می‌گیرد. توافق در دسترس است و طرفین با تعدیل برخی مسائل می‌توانند برجام را احیا کنند.

۲ طرح ضد ایرانی

گرچه آمریکایی‌ها در ظاهر از تمایل خود برای ادامه مذاکرات و احیای توافق هسته‌ای سخن می‌گویند اما در صحنه عمل سیاسی شاهد رویکرد دیگری از فضای درونی ایالات متحده هستیم. چنانکه اخیرا کنگره آمریکا طرح جدیدی را برای حفظ فشارها بر ایران به تایید رهبری جمهوری‌خواهان رای داده و تصویب کردند که به موجب این طرح هرگونه توافق هسته‌ای با تهران باید به آن‌چه «حمایت ایران از تروریسم در منطقه» عنوان شده بپردازد و آمریکا نباید تحریم‌ها علیه سپاه پاسداران ایران را لغو کند. این طرح که بامداد پنجشنبه با ۶۲ رای موافق در برابر ۳۳ رای مخالف به تصویب کنگره آمریکا رسیده اگرچه الزام‌آور نیست اما موجب پیچیده‌تر شدن روند مذاکرات با ایران برای احیای برجام خواهد شد. آنطور که نشریه پولیتیکو آورده است؛ طبق گفته چند نفر از کسانی که در جریان جلسه‌های محرمانه کنگره بر سر تایید این طرح بوده‌اند، قانون‌گذاران هر دو حزب گفتند این یک هشدار به تیم مذاکره‌کننده بایدن است که تقریبا در خفا تایید کرده‌اند توافقی که فراتر از محدود کردن برنامه هسته‌ای ایران برود، دیگر امکان‌پذیر نیست. این در حالی است که سناتورهای آمریکایی همچنین در اقدام ضد ایرانی دیگر طرحی را با ۸۶ رای موافق در برابر ۱۲ رای مخالف تصویب کردند و در آن خواستار ادامه تحریم‌های مرتبط تروریسم علیه ایران شدند و ادعا کردند که حفظ این تحریم‌ها برای محدود کردن همکاری میان تهران و پکن ضروری است.

اراده لازم را برای رسیدن به توافق نشان دادیم

وزرای امور خارجه جمهوری اسلامی ایران و ایرلند ضمن مروری بر موضوعات دوجانبه فیمابین، بر ضرورت پیگیری روند توسعه و گسترش مناسبات دوجانبه، همچنین تداوم رایزنی و مشورت با یکدیگر تاکید کردند. سایمون کاونی وزیر امور خارجه ایرلند در تماس تلفنی با حسین امیرعبداللهیان وزیر امور خارجه درباره مسائل دوجانبه، بین‌المللی و مذاکرات وین گفت‌وگو و تبادل نظر کرد. در این گفت‌وگوی تلفنی وزیر امور خارجه کشورمان درباره بحران اوکراین گفت: تاکنون دو بار حامل پیام وزیر خارجه اوکراین به همتای روس خود بوده‌ام. ما مخالف جنگ و آوارگی انسان‌ها در اوکراین، یمن، فلسطین، افغانستان و سایر مناطق جهان هستیم و معتقدیم برای تحقق صلح و امنیت پایدار باید در مسیر راه حل‌های سیاسی گام برداشت. حسین امیر عبداللهیان با اشاره به سفر اخیر وزیر خارجه ایرلند به تهران و ضمن تشکر از تلاش‌های سازنده وی اظهارداشت: جمهوری اسلامی ایران علاوه بر ابتکارات سیاسی، وجود اراده لازم برای رسیدن به یک توافق خوب، قوی و پایدار را در مذاکرات لغو تحریم‌ها بارها در عمل نشان داده است. رئیس دستگاه دیپلماسی بیان کرد: اکنون این طرف آمریکایی است که باید با رویکردی واقع‌بینانه، به اصلاح رفتار غیرقانونی ترامپ مبادرت ورزد و در مسیر ابتکار سیاسی گام بردارد و ما ضمن توجه به خطوط قرمز خود، مسیر دیپلماسی را برای رسیدن به نقطه توافق نهایی ادامه می‌دهیم. امیر عبداللهیان همچنین در گفت‌وگو با شبکه عربی المسیره درباره مذاکرات احیای توافق هسته‌ای در وین عنوان کرد: این مذاکرات متوقف نشده است اما به طرق دیگری و با تبادل پیام‌های مکتوب بین ایران و آمریکا از طریق نماینده اتحادیه اروپا در مذاکرات وین در حال انجام است که این روند در راستای لغو تحریم‌های یک‌جانبه آمریکاست. رئیس دستگاه دیپلماسی اظهار کرد: هدف ما در این مذاکرات رسیدن به توافقی قوی و بادوام است و از طرف آمریکایی خواسته‌ایم واقع بین باشد، تاکید کرده‌ایم لغو تحریم‌ها در تمامی بخش‌ها و ارائه ضمانت‌های اقتصادی یکی از مهم‌ترین نکات در دستور کار مذاکراتی ماست. وی همچنین مطرح کرد: من فکر می‌کنم طرف آمریکایی به خوبی به خطوط قرمز ایران واقف است و ما به مذاکرات ادامه می‌دهیم و به محض اینکه به نقطه توافق برسیم، نماینده ما در مذاکرات در وین آخرین مراحل توافق را انجام خواهد داد.

در حال مشورت با متحدان و شرکا هستیم

سخنگوی وزارت امور خارجه آمریکا درباره طرح جایگزین آمریکا در صورت دست نیافتن به توافق با ایران گفت: ما معتقدیم که بازگشت به برجام همچنان در راستای منافع امنیت ملی ماست زیرا بر برنامه هسته‌ای ایران بار دیگر محدودیت وضع می‌کند. ند پرایس در راستای سیاست هراس از پیشرفت‌های برنامه هسته‌ای ایران در چارچوب برجام و در پی خروج کشورش از این توافق، اظهار داشت: از سال ۲۰۱۸ برنامه هسته‌ای ایران به گونه‌ای که برای ما و بسیاری از متحدان ما در سراسر جهان غیر قابل قبول است، پیشرفت داشته است. اگر بتوانیم بار دیگر به پایبندی به برجام بازگردیم، این توافق بار دیگر سختگیرانه‌ترین رژیم نظارت را بر برنامه هسته‌ای ایران وضع خواهد کرد. ند پرایس ادعا کرد: بنابر این ما در موقعیتی خواهیم بود که یا به پایبندی به برجام باز خواهیم گشت و یا ما مجبور خواهیم شد مسیر دیگری را دنبال کنیم. سخنگوی وزارت خارجه آمریکا بدون اشاره به تقاضاهای فرابرجامی کشورش ادامه داد: ما از ابتدا می‌دانستیم که بازگشت به پایبندی به برجام تضمین شده و قطعی نیست؛ بنابر این گفت‌وگوها و مشورت‌ها با متحدان و شرکای ما در خصوص این مسیر جایگزین، چند ماهی است که در حال انجام است. ما در حال مشورت با متحدان و شرکا در سراسر جهان هستیم تا ابزاری برای تحقق این تعهد رئیس‌جمهوری آمریکا ایجاد کنیم.

سخنگوی دولت:

تمرکز ویژه دولت کنترل تورم و ثبات اقتصادی است

هر چقدر یارانه هدفمندتر باشد فقر کاهش می‌یابد

آرمان ملی: سخنگوی دولت شامگاه پنجشنبه در برنامه صف شبکه خبر درباره برنامه دولت برای رفع مسائل اقتصادی گفت: این دولت خود را دولت مردم می‌داند و مردمی بودن شعار اصلی دولت است و معتقد است باید به مردم اطلاع داده شود آن چیزی را که مرتبط با حقوق مردم است و مردم باید صادقانه درجریان باشند. مردم صاحبان حکومت هستند و خود آنها باید در فرایند تصمیم گیری مشارکت داشته باشند و جامعه نخبگان به عنوان نمایندگان تخصصی همین مردم در حوزه‌های مختلف اظهار نظر کنند. از ابتدای تشکیل دولت سیزدهم درباره مسائل اقتصادی طرح‌ها و نظرها برای حل مسائل مردم بیان شده است. علی بهادری جهرمی اظهار کرد: همه اقتصاد ما بیمار است و سال‌های سال مردم این بیماری را لمس می‌کنند و این تبعیض‌ها را در حوزه اقتصادی می‌چشند و رانت‌ها و بیکاری‌ها را سال‌ها می‌بینند و همزمان با این همه اقتصادی دشمن و جنگ اقتصادی علیه مردم که به واسطه تحریم‌های ظالمانه رخ داده آثار آن را مردم می‌بینند. وی افزود: یکی از اولویت‌های اساسی دولت مسائل اقتصادی است و به همین دلیل در سند تحول دولت هم ۱۲ موضوع درباره اقتصاد بیان شده است. در صحن دولت و جلسات فرعی آن شاید پربسامدترین بحث در دولت اقتصاد است که به صورت تخصصی و کارشناسی بررسی می‌شود تا بتوان نسخه‌ای برای درمان اقتصاد ارائه شود. جهرمی عنوان کرد: ثابت‌ترین معضل اقتصادی کشور تورم است و متاسفانه تورم یک بیماری مزمن در کشور شده و حدود ۴ سال است که کشور تجربه تورم ۴۰ درصد را دارد و وضعیت اقتصاد ما بحرانی شده است و چندین سال متوالی مردم با تورم‌های بالا روبه‌رو هستند. وی ادامه داد: وقتی دولت در شهریور ماه سال گذشته فعالیت خود را آغاز کرد تورم به ۶۰ درصد رسیده بود که در تاریخ ایران بی‌سابقه بوده است و فقط در ایام جنگ جهانی در کشورمان تجربه کردیم و در واقع شروع کار دولت با چنین فضایی همراه شد. دولت تمرکز ویژه خود را در کنترل تورم اقتصادی کشور معطوف کرده است. یکی از منشاهای اساسی تورم به نظر کارشناسان اقتصادی خلق پول است. سخنگوی دولت درباره هدفمند کردن ارز ۴۲۰۰ تومانی اظهار داشت: دولت با گذشت ۹ ماه از مدیریت خود در این مدت مکلف بوده که نظام پرداخت یارانه‌ها را اصلاح کند. در قانون بودجه سال گذشته وقتی که دولت مردمی شروع به کار کرده منابع ارز ترجیحی که در قانون بودجه ۱۴۰۰ پیش بینی شده بود، تمام شد و منبعی برای اختصاص ارز ترجیحی وجود خارجی نداشت. اما دولت با روش‌های مختلف توانست منابعی را تامین و سال ۱۴۰۰ را سپری کند و در قانون بودجه امسال هم مکلف است همه منابع ارزی را به صورت نیمایی محاسبه کند. یعنی منابعی برای ارز ترجیحی یارانه‌ای نخواهد داشت. بهادری جهرمی بیان کرد: برای تامین کالاهای اساسی با ارز یارانه‌ای ما حدود ۲۰ میلیارد دلار منابع نیاز داریم. در حالی که در بودجه امسال حدود ۹ میلیارد دلار پیش بینی شده است و این یعنی شما توانایی این منابع را در چارجوب بودجه ندارید و باید با شیوه دیگری تامین کنید. حال چرا اینگونه پیش بینی شده است به این دلیل اینکه سقف منابع واقعی موجود همین بود. وی ابراز داشت: نظام پرداخت ارز ترجیحی آنقدر معیوب بوده زیرا طبقه مرفه جامعه منابع بیشتری را برای تامین نیازها در اختیار داشتند و طبقه ضعیف‌تر توانایی تامین نداشتند و فشار تورمی اجازه نداد. دلیل دوم هم قاچاق بوده است. به جای اینکه این منابع سر سفر مردم بیاید به دلیل منافذی که وجود داشته در کشورهای دیگر مصرف شده و این مدل معیوب باید اصلاح شود تا وقتی که اصلاح نشود تورم و سایر مسائل اتفاق می‌افتد بنابراین بیماری باید درمان شود. بهادری جهرمی اظهار داشت: یکی از رسالت‌های دولت تحقق عدالت و عادلانه پرداخت کردن یارانه و برخورد با قاچاق در کشور است و باید ریشه فساد را خشکاند. سخنگوی دولت درباره امنیت غذایی مردم اذعان کرد: دولت در این زمینه با هیچ‌کس چه در داخل و چه در خارج شوخی ندارد. به عنوان نمونه در حوزه واکسیناسیون دولت سیزدهم با جدیت اقدام به ورود آن کرد و امروز ما به ۷ کشته رسیده‌ایم درحالی که در کشورهای غربی میزان مرگ و میر به ۱۵۰۰ نفر رسیده است. پس دولت زمانی که تمرکز خود را بر روی موضوعی بگذارد به سرانجام می‌رساند این اتفاق نیز در کالاهای اساسی رخ داده است. بهادری جهرمی تصریح کرد: که دولت بیش از اندازه کالاهای اساسی را تامین کرده است و امروز ما کمبود کالاهای اساسی در کشور نداریم. البته کشورهای جهان با کمبود کالاهای اساسی روبه‌رو هستند که یکی از علل این موضوع جنگ روسیه و اوکراین است اما این موضوع هیچ خللی در تامین کالاهای اساسی برای دولت ایجاد نکرده است و ادامه دار هم هست. او یکی از اولویت‌های دولت سیزدهم رفع فقر مطلق عنوان و تاکید کرد: یکی از برنامه‌های دولت برای از بین بردن فقر اصلاح نظام پرداخت یارانه نقدی است و هر قدر یارانه هدفمندتر باشد فقر کاهش می‌یابد.

دستاوردهای جدید هسته‌ای

رئیس سازمان انرژی اتمی گفت: کیت‌های غربالگری نوزادان با کمک دانشمندان صنعت هسته‌ای از فرآوری آب سنگین تولید شده است و قابلیت تشخیص زودهنگام بیش از ۵۰ نوع بیماری را در نوزادان دارد. به گزارش تسنیم؛ کیت‌های غربالگری نوزادان در آستانه تولید انبوه قرار گرفته است. محمد اسلامی، معاون رئیس‌جمهور و رئیس سازمان انرژی اتمی ایران در آستانه فرا رسیدن هفته سلامت با حضور در استودیو شبکه تلویزیونی سلامت، به تشریح فعالیت‌ها و دستاوردهای علمی این سازمان در حوزه‌های سلامت، پزشکی، کشاورزی و رادیوداروها پرداخت. رئیس سازمان انرژی اتمی ایران در بخشی از سخنان خود با اشاره به بومی‌سازی کیت‌های غربالگری نوزادان گفت: این کیت‌ها یکی از محصولات تحریمی محسوب می‌شود

۹ میلیون خانوار زیر خط فقر هستند

عضو کمیسیون شوراها و امور داخلی کشور با بیان اینکه نمی‌توان برای ریشه کن کردن فقر زمان تعیین کرد، گفت: مصوبات هیات وزیران و مواردی که در بودجه می‌آید همه دست‌به‌دست هم داده تا ما الان شاهد این اوضاع نابسامان اقتصادی در کشور باشیم و وقتی می‌خواهیم مشکلات اقتصادی کشور را از جیب مردم حل کنیم، نه تنها فقر را نمی‌توانیم ریشه‌کن کنیم بلکه فقر روز به روز شدیدتر هم می‌شود؛ بنابراین لازم است برنامه‌ریزی درستی در این خصوص صورت بگیرد. در حال حاضر ۹ میلیون خانوار ما زیر خط فقر هستند و با این درآمدها چطور قرار است مشکل فقر را ریشه کن کرد همچنین بسیاری از خانواده‌ها در نوبت هستند تا تحت پوشش کمیته امداد و بهزیستی قرار بگیرند. محمد حسن آصفری گفت: دولت باید هماهنگی‌های لازم را در تیم اقتصادی ایجاد می‌کرد اما این تیم تا الان موفقیتی نداشته و مصوباتی هم که داشتند نتوانسته بازار کالاهای اساسی را ساماندهی کند.

اخلالگران اقتصادی باید به اشد مجازات برسند

امام جمعه قم گفت: باید سران قوا دست چپاولگران، مفسدان اقتصادی و قاچاقچیان را از مایحتاج مردم کوتاه کنند و این اخلالگران اقتصادی را با اشد مجازات، به جای خودشان بنشانند. آیتا... سید محمد سعیدی اظهار داشت: امروز توطئه اصلی دشمن، فشار اقتصادی به توده‌های مردم برای خسته و ناامید کردن آنهاست، بنابراین باید همه دستگاه‌های حاکمیتی و مسئولان برای خنثی کردن این توطئه دشمن تلاش بی‌وقفه کنند. وی افزود: باید سران قوا و فعالان اصلی قوا برای رسیدگی به این ناهنجاری‌های اقتصادی و رفع موانع و آسیب‌ها قیام و مسائل اقتصادی کشور را قدم‌به‌قدم دنبال کنند؛ تصمیمات قاطع بگیرند؛ این تصمیمات را اجرایی و دست چپاولگران، مفسدان اقتصادی و قاچاقچیان را از رزق، روزی و مایحتاج مردم کوتاه کنند. وی همچنین با بیان اینکه راهپیمایی روز قدس امسال پس از ۲ سال بسیار مهم و تاثیرگذار بود، تصریح کرد: راهپیمایی روز جهانی قدس حقیقتا یک پدیده منحصربه‌فرد است که مردم روزه‌دار با آن شور و نشاط به خیابان‌ها آمدند.

خبر

تسلیت رهبر معظم انقلاب به دکتر ایروانی

رهبر معظم انقلاب با صدور پیامی درگذشت همسر مکرّمه دکتر ایروانی را تسلیت گفتند. متن پیام به این شرح است: «بسم ا... الرحمن الرحیم جناب آقای دکتر ایروانی حفظه‌ا... درگذشت همسر مکرّمه را تسلیت عرض می‌کنم و رحمت و مغفرت الهی را برای ایشان مسألت می‌نمایم. سیّد علی خامنه‌ای ۱۴ اردیبهشت ۱۴۰۱»

سفر گزارشگر ویژه سازمان ملل به ایران

معاون امور بین‌الملل قوه قضائیه و دبیر ستاد حقوق بشر، درخصوص سفر «آلنا دوهان»، گزارشگر ویژه سازمان ملل در امر بررسی آثار منفی اقدامات قهری یک‌جانبه، به جمهوری اسلامی ایران، اظهار داشت: «پیرو درخواست گزارشگر ویژه برای سفر به ایران و پذیرش این درخواست از سوی ما، خانم دوهان از تاریخ ۱۸ اردیبهشت، سفری ۱۱ روزه به جمهوری اسلامی ایران خواهد داشت.» کاظم غریب‌آبادی گفت: ماموریت اصلی خانم دوهان، بررسی آثار منفی اقدامات قهری یک‌جانبه بر بهره‌مندی مردم از حقوق بشر است و در این راستا، دیدارهای مختلفی را با نمایندگاه دستگاه‌های دولتی، بخش خصوصی و سازمان‌های غیردولتی انجام خواهد داد. گزارشگر ویژه همچنین از برخی مراکز نیز بازدید به عمل خواهد آورد.

توصیه‌های آیت ا... مکارم شیرازی به حجاج

یک مرجع تقلید در دیدار با نماینده ولی فقیه در امور حج و زیارت و رئیس سازمان حج، علت وضعیت کنونی مناسبات ایران با عربستان را اشتباهاتی دانست که صورت گرفته و افزود: باید به وسیله حج کاری کرد که بدبینی‌ها تبدیل به خوش‌بینی شود. این مناسک، به صورت مستقیم حج است ولی به صورت غیرمستقیم یک مسأله سیاسی است هرچند اسم امور سیاسی برده نشود. آیتا... مکارم شیرازی علت وضعیت کنونی مناسبات ایران با عربستان را اشتباهاتی دانست که صورت گرفته و افزود: باید به وسیله حج کاری کرد که بدبینی‌ها تبدیل به خوش‌بینی شود. این مناسک، به صورت مستقیم حج است ولی به صورت غیرمستقیم یک مسأله سیاسی است هرچند اسم امور سیاسی برده نشود. وی بر دوری از مسائلی که باعث برانگیختن حساسیت طرف مقابل می‌شود، اشاره کرده و گفت: باید برنامه‌های عبادی سیاسی به گونه‌ای برگزار گردد که ضمن رضایت حجاج ایرانی، باعث تحریک و برانگیختن حساسیت‌های آنان نگردد.

انتقاد هادی خامنه‌ای از طرح صیانت

یک فعال سیاسی گفت که افرادی به جای تلاش برای خدمت به مردم، در زندگی آن‌ها محدودیت ایجاد می‌کنند. حجت‌الاسلام والمسلمین سید هادی خامنه‌ای افزود: درک زندگی آحاد مردم خصوصا مستضعفین و کمک به معیشت و رفاه مردم مظلوم باید مهم‌ترین و ضروری‌ترین اقدام مسئولین اجرایی باشد و نباید با سیاست‌ها و اقدامات اشتباه سفره‌های کوچک مردم را کوچک‌تر کنند. سید هادی خامنه‌ای در پایان گفت: امیدواریم خداوند همه کسانی که منشأ خرابی‌ها در دنیا هستند، هدایت کند و البته در ایران بیشتر نیازمند این هدایت‌ها هستیم.

نتوانستم رئیس جمهور را ببینم

محمد مهدی اسماعیلی وزیر فرهنگ و ارشاد دولت سیزدهم نوشت: خیلی تلاش کردم از فرصت تعطیلات و حضور آقای رئیس‌جمهور در تهران برای گفت‌وگو در مورد مسائل وزارتخانه استفاده نمایم. به‌رغم لطف همیشگی حضور ایشان در جلسات پی در پی اقتصادی از ابتدای صبح تا پاسی از شب، مانع از این امر شد.

واکنش میرسلیم به گرانی‌ها

نماینده مجلس شورای اسلامی در توئیتی به گرانی کالاهای اساسی واکنش نشان داد و از دولت انتقاد کرد. مصطفی میرسلیم در توئیتی نوشت: «گرانی کمر مردم را شکسته است. دولت قول داده بود با اتکا به سامانه رفاه ایرانیان و در اختیار قرار دادن کارت کالابرگ به ویژه به دهک‌های آسیب پذیر برای تامین مهم‌ترین کالاهای ضروری به نرخ شهریور ۱۴۰۰ و استفاده از یارانه متناسب با نیازمندی هر دهک اقدام کند. این اقدام به تاخیر افتاده و باعث تشدید نارضایتی مردم و سوءاستفاده محتکران شده است؛ مبادا این تاخیرها مردم را عاصی کند.»

پیشخوان
Pishkhan.com

آرمان ملی
armanmeli.ir
سال پنجم
شماره ۱۲۶۷
شنبه
۱۴۰۱•۰۲•۱۷
۰۵ شوال ۱۴۴۳/ ۰۷ می ۲۰۲۲

گـــزارش

امیر عبداللهیان خواستار آزادی فوری «حمید نوری» شد

درخواست دادستان سوئد برای حبس ابد نوری

آرمان ملی: حمید نـوری در سوئد بازداشت است و هنوز سرنوشـــت این پرونده مشخص نیست. ایسنا نوشـت: «حمید نوری کارمند بازنشسته قوه‌قضائیه هنگام ورود به شهر استکهلم در فرودگاه توسط پلیس سوئد بازداشت شد. تاکنون ۹۲ جلسه دادگاه برای رسیدگی به پرونده حمید نوری برگزار شده و در نهایت هفته گذشته دادستان سوئد برای او درخواست مجازات حبس ابد کرد. حمید نوری آبان‌ماه سال ۹۸ هنگام ورود به استکهلم سوئد در فرودگاه بازداشت و بلافاصله به سلول انفرادی منتقل شد و برخلاف تمام قوانین بین‌المللی تا ۴ ماه اجازه تماس با خانواده‌اش را نداشت. در دادگاه سوئد فرصت دفاع به او داده نشده و وکلای تسخیری حاضر به همکاری صادقانه با او نبوده‌اند. طی ۲/۵ سال گذشته در سلول انفرادی حتی به حمید نوری که ضعف بینایـی دارد اجازه معاینه توسط چشم پزشک و استفاده از عینک داده نشد. از مجموع ۵۵۰ ساعت برگزاری دادگاه نوری کمتر از ۲۰ ساعت فرصت دفاع داشته است! حال آنکه از مجموع ۹۰ جلسه دادگاه، بیش از ۸۰ شاهد که عمدتا از اعضای فرقه تروریستی منافقین بودند فرصت شهادت علیه او را داشته‌اند!» خانواده حمید نوری با صدور بیانیه‌ای در اعتراض به روند پرونده وی، بر مبنای موازین دادرسی خواهان توقف این رسیدگی فرمایشی و سیاسی شده بودند. در این بیانیه آمده بود: «از همان ابتدای بازداشت آقای نوری و همچنین نحوه تحقیقات و مستندات ابرازی توسط دادستان معلوم و مشهود بود که چنین اقدامی اساسا یک اقدام کاملا سیاسی و غیر حرفه‌ای است. دستگاه قضائی سوئد بدون انجام تحقیقات جامع و مستقل و صرفا بر مبنای اظهارات مغرضانه و متعصبانه برخی از افراد که انگیزه کافی برای انتقام‌گیری و خصومت شخصی و سیاسی داشتند دستور بازداشت آقای نوری را صادر کرد. دادستان محترم در انجام تحقیقات خود هرگز از خانواده یا وکلای خانواده درخواست نکرد تا ادله و مستندات خود را در رابطه با پرونده ابراز کند؛ افزون بر آن، به آقای نوری اجازه ارائه ادله دفاعی داده نشد. در حقیقت، دادستان با نقض بنیادین‌ترین حقوق دادرسی منصفانه صرفا اظهارات و مدارک علیه متهم را به دادگاه ارائه کرد بدون اینکه ادله و مدارک له متهم را به دادگاه ارائه کند. بر این اساس، دادستان حتی تکلیف اصلی قانونی خود مبنی بر انجام تحقیقات را فراموش کرد.»

واکنش مقامات ایرانی چه بود

وزیر امور خارجه جمهوری اسلامی ایران در پاسخ به تماس تلفنی «آن لینده»، وزیر امور خارجه سوئد، در خصوص مسائل دوجانبه و به‌ویژه کنسولی گفت‌وگو کرد و خواستار آزادی «حمید نوری» شد. حسین امیرعبداللهیان در بخشی از این گفت‌وگو با اشاره به برگزاری دادگاه حمید نوری در سوئد، اظهار کرد: جمهوری اسلامی ایران بازداشت و فرآیند دادگاه تبعه ایرانی، آقای حمید نوری، را غیرقانونی می‌داند و خواستار آزادی فوری او است. وی افزود: باعث تأسف است که یک گروهک تروریستی که سوابق جنایت‌های آن بر مردم ایران و حتی عراق در دوره رژیم بعث صدام واضح است، فضاسازی تصنعی این فرآیند در سوئد را در دست گرفته است. وزیر امور خارجه همچنین در این گفت‌وگو ابراز امیدواری کرد با بذل اراده و تلاش‌های متقابل و مشترک، شاهد توسعه مناسبات دو کشور ایران و سوئد در زمینه‌های گوناگون باشیم. وزرای امور خارجه ایران و سوئد نسبت به تداوم رایزنی و تبادل نظر مستمر در خصوص مسائل در دستور کار روابط دو کشور توافق کردند. دبیر ستاد حقوق بشر با انتقاد از دادگاه سیاسی، نمایشی و ناعادلانه حمید نوری تاکید کرد: این دادگاه مغایر با اصول حقوق بشر و نقض عدالت قضائی است. کاظم غریب‌آبادی، در پی ادامه بازداشت سیاسی حمید نوری توسط کشور سوئد و ارائه کیفرخواست دادستان و تقاضای حبس ابد برای وی به اتهامات واهی، این دادگاه را غیرقانونی، نمایشی و ناعادلانه و مغایر با اصول حقوق بشر و نقض عدالت قضایی خواند. وی با تاکید بر اینکه بازداشت این تبعه ایرانی تا زمانی که به خانواده‌اش اطلاع داده شد، می‌تواند مصداق ناپدیدشدگی اجباری باشد، اظهار داشت: برخورد خشن حین دستگیری و عدم رعایت کرامت انسانی، نقض کنوانسیون ۱۹۶۳ وین و بی‌اطلاع نگه داشتن سفارت ایران و خانواده‌اش از محل نگهداری وی جهت اعمال فشار روانی و جلوگیری از ملاقات با خانواده، تنها بخشی از اقدامات ضد بشری علیه فردی است که به صورت ساختگی و با ادعاهای واهی دستگیر شده است.

«آرمان ملی» از اتفاق دیگری روایت می کند:

حذف سریال سروش صحت از شبکه تماشا

جبلی: صداوسیما سیاستی برای قطع همکاری ندارد

آرمان ملی – مطهره شفیعی: نوبـت به سروش صحت رسید تا مانند عادل فردوسی‌پور در صداوسیما ممنوع‌کار شود. خبرآنلاین توضیح داد ماجرا از جایی شروع شد که سیدعبدالجواد موسوی درباره برنامـــه «کتاب‌باز» چنین نوشت: «ظاهرا هفت، هشت ماهی است کـه برنامه «کتاب‌باز» پخش نمی‌شود و آن‌طور که من شنیده‌ام، به تواتر و از قول آدم‌های مورد اطمینان، مشکل برنامه، سروش صحت است. گیر داده‌اند به سروش صحت و باز آن‌طور که دوستان می‌گویند سروش صحت متهم است به روشنفکری و دوستان می‌خواهند به جای ایشان کسی مثل آقای یامین‌پور را جایگزین کنند.» محمدرضا رضاییان، تهیه‌کننده کار هم گفت: «اگر می‌خواهید درباره «کتاب‌باز» سوال بپرسید، گفت‌وگو نمی‌کنم!» اما اگر همان اتهام احتمالی مطرح‌شده از سوی موسوی؛ «روشنفکر بودن سروش صحت» را در نظر بگیریم، رضاییان در سال ۹۵، زمانی که امیرحسین صدیق مجری برنامه بود، در گفت‌وگو با خبرگزاری ایرنا اعلام کرد: «این برنامه ادعای روشنفکری ندارد و برای مخاطب عام ساخته شده است.» همان ابتدای راه زمزمه‌هایی مبنی بر اجرای یامین‌پور به جای صحت به گوش رسید و یامین‌پور در واکنش به این موضوع در توییتر نوشت: «مزخرف است! من از طرفداران اجرای سروش هستم و پیگیر بودم که «کتاب‌باز» دوباره روی آنتن برود. تهیه‌کننده‌اش هم زنگ زد و گفت نمی‌دانم این دروغ را چه کسی رسانه‌ای کرد.»

کتاب باز، بسته شد

آخرین روزهای فروردین بود که مدیر شبکه نسیم درباره علت تعطیلی برنامه «کتاب باز» با اجرای سروش صحت و در عین حال بازگشت این برنامه به آنتن توضیحاتی را بیان کرد. محمدرضا خوشرو درباره علت تعطیلی «کتاب باز» با اجرای سروش صحت و بازگشت این برنامه به آنتن، گفت: طبیعتا همه برندها و برنامه‌های پرمخاطب سازمان سرمایه‌های صداوسیما هستند که هم برای حفظ شان برنامه‌ریزی خواهد شد و هم برای ارتقای فرمی و محتوایی‌شان. اتاق فکرهایی در شبکه وجود دارند که تأملات را انجام می‌دهند که چگونه فرم و محتوای برنامه ارتقا پیدا کند تا در این دوره جدید که در سازمان هستیم هم کیفیت برنامه بهتر شود و هم از لحاظ محتوایی متفاوت‌تر باشد. این تاخیرها و تأملات به این دلیل است و هیچ اتفاقی برای هیچکدام از برندهای سازمان به ویژه برنامه «کتاب باز» در شبکه نسیم نیفتاده است. مدیر شبکه نسیم توضیح داد: برنامه «کتاب باز» به جهت اینکه فصل گذشته ۲۲۰ قسمتِ نفس گیر را داشته، در حال حاضر در دوره اَستراحت به سر می‌برد. حال در این تایم استراحت، اتفاقاتی هم در سازمان صداوسیما افتاده مبنی بر دوره تحول محتوایی که آن را در پیش داریم. خوشرو درباره همکاری این شبکه با سروش صحت نیز توضیح داد: یک برنامه، مجموعه‌ای از عوامل را شامل می‌شود. آقای صحت هم در چند فصل از برنامه حضور داشتند و زحمات زیادی کشیدند و در حال حاضر نیز در فضای آثار نمایشی مشغول کار هستند. ایشان از سرمایه‌های تلویزیون و سینما هستند و از نظر حضور شخصِ ایشان مشکلی نیست؛ بلکه بحث به لحاظ فرمی و محتوایی است که بررسی‌هایی اتفاق می‌افتد که بتوانیم برنامه را با کیفیت بیشتر و محتوای غنی‌تر تولید کنیم. بر این اساس همه عناصر برنامه‌سازی در این تأملاتی که در اتاق فکر صورت می‌گیرد، مورد ارزیابی قرار می‌گیرند که چگونه این برنامه بهتر از قبل ادامه پیدا کند.

واکنش سروش صحت چه بود؟

سروش صحت در صفحه اینستاگرامی که داستان‌هایش را در آن منتشر می‌کند، داستانی منتشر کرد که پایان تلخش و عبارت «الان واقعا وقتش نبود» را می‌توان واکنشی به حذف شدنش از برنامه «کتاب‌باز» دانست. او نوشت: «اول اردیبهشت، درخت‌ها سبز و پُربرگ شده‌اند. برگ‌های جوان و باطراوت که سبز هستند، اما نه سبزسیر، بیشتر مغز پسته‌ای رنگ هستند. باد لابه‌لای شاخه‌ها حرکت می‌کرد و پرنده‌ها از این شاخه به آن شاخه می‌پریدند. راننده تاکسی گفت: «من عاشق اردیبهشت هستم. در اردیبهشت از رانندگی خسته نمی‌شوم، بگو شانزده ساعت پشت هم بنشین پشت فرمان، می‌نشینم.» حق با راننده بود. به خصوص که خیابان هم خلوت بود و ترافیکی نداشت. راننده گفت: «نگاه کنید... این درخت‌ها را نگاه کنید، به این پرنده‌ها نگاه کنید، آدم سیر نمی‌شود...» هنوز جمله‌اش تمام نشده بود که ماشینی که از یک فرعی بیرون می‌آمد، با سرعت و محکم به در عقب تاکسی کوبید. تاکسی تکان محکمی خورد. راننده گفت: «الان وقتش نبود... الان واقعا وقتش نبود.»

سریال هم حذف شد

اما ظاهرا ماجرا تنها پایان دادن به کتاب‌باز نبود چنانکه روز پنجشنبه برخی سایت‌ها مانند فرارو نوشتند: «منتفی شدن پخش سریال سروش صحت بعد از کنار گذاشته شدنش از اجرای برنامه «کتاب باز» شائبه ادامه مشکلات مدیران تازه سازمان صدا و سیما با او را تقویت کرده است. به‌رغم اطلاع‌رسانی گسترده برای پخش سریال ساختمان پزشکان از شبکه تماشا، پخش این سریال به کارگردانی سروش صحت منتفی شد و طبق زیرنویس شبکه تماشا سریال دردسرهای شیرین جایگزین آن شده است. به گزارش سینمادیلی، هنوز دلیل این تغییر اعلام نشده است.

توضیح رئیس صداوسیما چیست؟

پیمان جبلی، رئیس صداوسیما، درباره حذف برخی مجریان (از جمله سروش صحت) از تلویزیون، توضیحاتی را داد. رئیس سازمان صداوسیما، در حاشیه یک مراسم، درباره تنگ‌تر شدن دایره مجریان تلویزیون و نام‌هایی که در چند وقت اخیر شنیده شده قرار است حذف شوند، گفت: «من پیش از این هم گفته‌ام درهای صداوسیما بر روی تمام استعدادها و ظرفیت‌ها به ویژه کسانی که ایمان به فرهنگ و امانت‌داری مردم دارند باز است، هیچ‌گاه این در بسته نشده و ان‌شا... بازتر می‌شود. همه ظرفیت‌هایی که ایمان به این اصول دارند، حتماً قدرشان را می‌دانیم و در سازمان هم از این سرمایه‌ها نگهداری می‌کنیم.» او ادامه داد: «مورد خاصی را که اشاره کردید دلیل بر این نمی‌شود که صداوسیما سیاستی برای قطع همکاری یا طرد عناصر داشته باشد. هدف ما این است که کل جامعه و ظرفیت‌ها را ببینیم و تلاش کنیم هر کسی را که در این مسیر می‌تواند ایفای نقش کند، از او صیانت و تقویت کنیم.»

دیـدگـــاه

آیت ا... العظمی جوادی آملی:

ملتی که ستون فقراتش شکسته قدرت قیام ندارد، چه رسد به مقاومت

آرمان ملی: آیت ا... العظمی جوادی آملی تاکید کردند: قرآن کریم از ملّتی که جیبش خالی است و کیفش خالی است به عنوان فقیر یاد می‌کند، فقیر به معنای گدا نیست. در پیام آیت ا... جوادی آملی به آیین اختتامیه کنگره بین‌المللی اقتصاد آمده است: مال در نظام اسلامی به منزله ستون فقرات یک ملّت است، اظهار داشتند: عناصر محوری اقتصاد را قرآن کریم در چند آیه بیان کرده است: عنصر اول این است که مال را به منزله ستون فقرات یک ملّت و جامعه معرفی کرد که این ثروت مملکت را نباید به دست سفیهان سپرد، زیرا ثروت مملکت عامل قیام و استقامت و پایداری یک ملّت است. اگر سفیه ستون فقرات یک ملّت را به دست بگیرد این ستون را می‌شکند و این ملّت را زمین‌گیر می‌کند. ایشان اظهار داشتند: عنصر دوم آن است که اگر ملّتی نتواند ستون فقراتش را حفظ بکند فقیر است؛ یعنی ستون فقرات او شکسته است. اگر این ستون محفوظ نماند و در اثر ربا و مانند آن آسیب ببیند، این ملّت فقیر می‌شود. فقیر به آن ملّتی می‌گویند که ستون فقراتش شکسته است، زیرا عامل قیام که ثروت است آن را از دست داد و از آن بهره صحیح نبرد. مرجع تقلید شیعیان با بیان اینکه ملتی که ستون فقراتش شکسته است، قدرت قیام ندارد، اظهار داشتند: عنصر سوم آن است ملتی که ستون فقراتش شکسته است این قدرت قیام ندارد چه رسد به مقاومت، تا برسد به اقتصاد مقاومتی. آیه سوره «نساء» این است که مال عامل قیام است، ملّتی که عامل قیام ندارد، یک ملّت ویلچری است. ایشان با بیان اینکه ثروت، باید در بخش عمومی باشد، بیان داشتند: عنصر چهارم آن است که ثروت نه باید در دست دولت باشد نه بخش خصوصی، نه بخش خصولتی، بلکه باید در بخش عمومی باشد؛ یعنی برای توده مردم میسور باشد که از مال مملکت برای تأمین معاش خودشان زندگی آبرومندانه داشته باشند. البته هر کسی به اندازه استعداد اقتصادی خود، قدرت و ادراک و فهم اقتصادی خود، تلاش و کوشش اقتصادی خود سهم بیشتری می‌برد و این به منزله خونی است که باید در رگ‌های این ۳۶۰ درجه دایره‌ای جریان داشته باشد و اگر این مال به بخشی نرسد، آن بخش فلج می‌شود، مثل آنکه اگر خونی به عضوی نرسد آن عضو فلج است. تولیـــد و اشتغـــال با ربا ممکن نیست و جنـــگ با خداست.

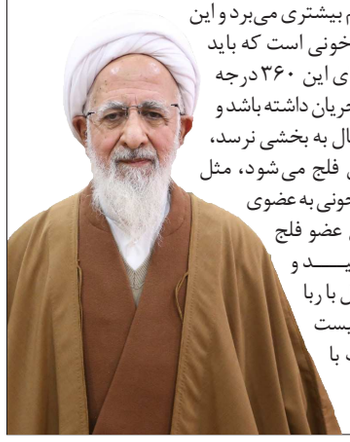

سرانجام شکایت بیت امام(ره) از ناشر توئیت محتوی اتهام

قرار جلب به دادرسی برای حسین دهباشی صادر شد

وکیل: آیت ا... سیدحسن خمینی روحیه تنبیه و انتقام جویی ندارند

آرمان ملی: چندی قبل در پی انتشار توییتی از حسین دهباشی که حاوی اتهامی ناروا درباره علت رحلت یادگار امام(ره) بود، بیت بنیانگذار جمهوری اسلامی از وی شکایت قضائی کرد. ایسنا نوشت؛ وکیل آیت‌ا... سیدحسن خمینی در پرونده حسین دهباشی گفت: اتهام نشر اکاذیب حسین دهباشی توسط شعبه ۱۰۵۰ دادگاه کیفری دو تهران احراز و قرار جلب وی به دادرسی صادر شده است. حتی گذشت و انصراف اعضای بیت امام از شکایت خود، نافی تعقیب جنبه عمومی جرم نشر اکاذیب و تشویش اذهان عمومی توسط نامبرده نخواهد بود. رسول آرامش گفت: توئیت اخیر آقای دهباشی مبنی بر منع تعقیبش در مورد شکایت موکل بنده، یک اطلاع‌رسانی غلط و دروغ است. این وکیل دادگستری در واکنش به اظهارات اخیر دهباشی که در قالب توییتی عنوان کرده که قبل از شکایت از یک مورّخ، بهتر بود که نسبت به رفع شبهات و ابهامات تاریخی اقدام می‌شد تاکید کرد: کسی او را به عنوان مورخ نمی‌شناسد، بلکه فقط خود اوست که عنوان مورخ را برای خود به‌کار می‌برد. او در حال حاضر، یک گزارشگر و مستندساز است که برای اشخاص و سازمان‌ها از جمله صدا و سیما فیلم و گزارش تهیه می‌کند. عملکردهای او در فضای مجازی نیز به خوبی نشان می‌دهد که شأن و جایگاه او فرسنگ‌ها با جایگاه یک مورخ فاصله دارد. گفتار و نوشتارش نیز بعضاً از جنس ادبیات نشریات زرد است که در فضای مجازی رونق بیشتری یافته و هیچ ربطی به تاریخ و تاریخ نویسی و پژوهشگری ندارد. وی ادامه داد: مضافاً اینکه او نه تحصیلات آکادمیک در زمینه تاریخ و تاریخ‌نگاری دارد، نه اثر علمی در موضوعات تاریخی کشورمان دارد و نه گزارش‌ها و مصاحبه‌های او با اشخاص و رجال سیاسی از او یک مورخ می‌سازد. بدیهی است نمی‌توان برای توجیه نشر اکاذیب و شایعه پراکنی یا برای پوشش دادن به ماجراجویی‌های رسانه‌ای ،از عنوان مورخ استفاده کرد. چنین روش و سیاست‌هایی نه تنها هیچ ارزش علمی و تاریخی ندارد، با ادبیات و منطق تاریخ‌نگاری نیز ناسازگار است. پاسخگوی آن باشد.

یادگار امام روحیه تنبیه و انتقام جویی ندارند

وکیل آیت‌ا... سیدحسن خمینی در پرونده حسین دهباشی در پاسخ به این سوال که آیا واقعاً بیت امام(ره) و آیت‌ا... سیدحسن خمینی مصمّم به پیگیری موضوع و مجازات دهباشی هستند؟ گفت: آقای دهباشی یک مطلب کاملاً دروغ و کذبی را به مرحوم سیداحمد خمینی که یادگار امام و نیز شخصیت اثرگذار در تاریخ انقلاب اسلامی بوده است، نسبت داده و در توییت‌های بعدی خود نیز نه تنها آن را انکار یا اصلاح نکرده است، بلکه ادعای دروغ خود را در حد یک شبهه تاریخی معرفی کرده است که نشان می‌دهد عمل او کاملاً عامدانه و آگاهانه بوده است. بنابراین، شکایت علیه وی از طرف اعضای بیت امام ضمن اینکه یک حق شخصی و خصوصی برای ایشان محسوب می‌شود، به عنوان یک موضوع عمومی نیز تلقی می‌گردد و به همین دلیل بوده است که توئیت آقای دهباشی با واکنش‌های مختلف مردمی و رسانه‌ای مواجه گردید و او خود شخصاً نیز موضوع را از حد یک مسأله خصوصی خارج نموده و آن را یک مسأله عمومی مرتبط با تاریخ کشور معرفی کرده است. لذا معتقدم حتی گذشت و انصراف اعضای بیت امام از شکایت خود، نافی تعقیب جنبه عمومی جرم نشر اکاذیب و تشویش اذهان عمومی نخواهد بود. وی اضافه کرد: با این حال، با شناختی که از اعضای بیت حضرت امام و شخص آقای سیدحسن خمینی دارم، ایشان اساساً روحیه تنبیه و انتقام‌جویی ندارند و معتقدم اعتذار به موقع و اقرار به اشتباه و اصلاح خطا از سوی آقای دهباشی می‌توانست در رفع جنبه خصوصی جرم و نیز در تعدیل مسئولیت کیفری وی مؤثر باشد ولی متأسفانه توئیت‌های بعدی وی نشان می‌دهد که بیشتر مایل به مجادله در فضای مجازی است تا پاسخگویی در مورد عملکرد خود!

نوبت اول

شرکت ارتباطات زیرساخت

آگهی مناقصه عمومی یک مرحله ای با ارزیابی کیفی به روش فشرده شماره ۴۹ /۱۴۰۰

انجام خدمات نیرو رسانی ،تجهیز و راه اندازی پست برق و ساخت اتاق‌های دیزل ژنراتور و تابلو برق درمرکز PC سمنان

شرکت ارتباطات زیرساخت درنظر دارد مطابق با آیین نامه اجرایي بند «ج» ماده ۱۲ قانون برگزاري مناقصات به منظور انتخاب پیمانکار واجد شرایط جهت انجام خدمات نیرو رسانی ، تجهیز و راه اندازی پست برق و ساخت اتاقهای دیزل ژنراتور و تابلو برق درمرکز PCسمنان با برآورد ۷۴/۰۰۰/۰۰۰/۰۰۰ ریال(هفتاد و چهارمیلیاردریال) اقدام و خدمات فوق رابه اشخاص حقوقی واجد شرایط که دارای گواهینامه معتبر صلاحیت پیمانکاري رتبه حداقل ۴ در رشته نیرو ازسازمان برنامه و بودجه کشور و گواهي صلاحیت ایمني پیمانکاري از وزارت کار ، رفاه و تامین اجتماعي می‌باشند، در قالب قرارداد واگذار نماید. لذا واجدین شرایط جهت کسب اطلاعات میتوانند با مراجعه به سامانه ستاد (سامانه تدارکات الکترونیکی دولت) به نشانی www.setadiran.ir ، (مرکز تماس ۱۴۵۶) نسبت به خرید اسناد مناقصه اقدام نمایند.

شماره فراخوان سامانه ستاد :

نام و نشانی مناقصه‌گزار : شرکت ارتباطات زیرساخت، امورهماهنگی کمیسیون معاملات به نشاني خیابان شریعتي ، نرسیده به پل سیدخندان ، روبروي خیابان‌شهید قندي، ورودی ۱۷ ،ساختمان مرکزي‌شرکت ارتباطات زیرساخت ، طبقه ۸ دورنگار ، ۸۸۴۶۶۷۷۹

بهاي فروش اسناد : مبلغ ۴/۴۰۰/۰۰۰ ریال (چهار میلیون و چهارصد هزار ریال) با احتساب ۹% مالیات بر ارزش افزوده مي‌باشد که باید توسط مناقصهگران از طریق سامانه ستاد پرداخت گردد.

زمان و مهلت دریافت اسناد از سامانه ستاد: از روزسه‌شنبه مورخ ۱۴۰۱/۰۲/۲۰ تا ساعت ۱۱ روزسه‌شنبه مورخ ۱۴۰۱/۰۲/۲۷

نوع و مبلغ تضمین شرکت در فرایند ارجاع کار: مبلغ تضمین‌شرکت در فرآیندارجاع کار مبلغ ۳/۷۰۰/۰۰۰/۰۰۰ ریال (سه میلیاردو هفتصد میلیون ریال) مي باشدکه مناقصه‌گران میبایست مبلغ فوق را بصورت ضمانت نامه بانکي غیرقابل برگشت، بدون قید و شرط وبا مدت اعتبار اولیه سه ماه از زمان صدور ضمانت نامه، قابل تمدید بنا به درخواست مناقصه‌گزار براي یك دوره سه ماهه دیگر توسط یکي از بانك هاي داخلي به نام شرکت ارتباطات زیرساخت و مطابق با آئین‌نامه تضمین معاملات دولتي (فرم پیوست شرایط مناقصه) ضمیمه اسناد مناقصه تهیه و تصویر آن را در سامانه ستاد بار گذاری و اصل آن را به همراه گواهی امضا شده صاحبان مجاز امضا در پاکت در بسته تا ساعت ۱۲ روزسه شنبه مورخ ۱۴۰۱/۰۳/۱۰ به نشاني تهران، خیابان شریعتي، نرسیده به پل سیدخندان، روبروي خیابان‌شهید قندي، ورودی ۱۷ شرکت ارتباطات زیرساخت، طبقه همکف تحویل واحد فروش اسناد نموده و رسید دریافت نماید.

نحوه ارائه پیشنهادات: مناقصه‌گران مي بایست پیشنهاد خود را براساس اطلاعات اعلام شده ازسوي مناقصه‌گزار در شرایط مناقصه و منحصراً از طریق سامانه ستاد ثبت نمایند.

آخرین مهلت ثبت پیشنهادات در سامانه ستاد : مناقصه‌گران میبایست پیشنهاد خود را طبق اسناد مورد نیاز اعلام‌شده در شرایط مناقصه تا ساعت ۱۲ روزسه‌شنبه مورخ ۱۴۰۱/۰۳/۱۰ درسامانه ستاد ثبت نمایند

زمان و محل بررسی مستندات ارزیابی کیفی : ساعت ۱۲:۱۵ روزسه‌شنبه مورخ ۱۴۰۱/۰۳/۱۰ در محل کمیسیون معاملات و اقع در طبقه ۸ اتاق ۸۱۷ ساختمان مرکزی شرکت ارتباطات زیرساخت .

توضیح: باعنایت به اینکه مناقصه مذکور نیاز به بررسي کیفي مناقصه‌گران دارد. لذا بررسي پیشنهاد قیمت پس از انجام ارزیابي کیفي مناقصه توسط کمیته فني وبازرگانی انجام خواهد گرفت. براین اساس پیشنهاد مناقصه گراني که در مرحله ارزیابي کیفي امتیاز لازم راکسب ننمایند،مورد بررسي قرار نمي گیرد وپاکت مربوط به تضمین شرکت در فرایند ارجاع کار عودت مي‌شود وشرکت ارتباطات زیرساخت در خصوص بهاي فروش اسناد و هزینه اخذ ضمانت نامه هیچگونه مسؤلیتي را ندارد.

شناسه آگهی : ۱۳۱۱۵۰۶ **م الف / ۴۴۵** **شرکت ارتباطات زیرساخت**

پیشخوان Pishkhan.com

آرمان ملی
armanmeli.ir
سال پنجم
شماره ۱۲۶۷
شنبه
۱۴۰۱•۰۲•۱۷
۰۵ شوال ۱۴۴۳/ ۰۷ می ۲۰۲۲

نیم نگاه

سد مجلس در برابر افزایش قیمت بنزین!

با افزایش روز افزون قیمت کالاهای اساسی که در چند روز اخیر و در پی افزایش چند برابری قیمت آرد صنعتی در برخی از کالاهای اساسی به اوج خود رسیده زمزمه‌هایی از افزایش قیمت بنزین نیز مطرح شده است در واقع با توجه به الزام دولت در اجرای قانون هدفمندی یارانه‌ها و حذف ارز ۴۲۰۰ تومانی از کالاهای اساسی این ذهنیت در بین مردم تقویت شده که در آینده نزدیک دولت برای حذف یارانه‌های پنهان و از آنجایی که در زمینه بنزین طرح‌هایی همچون اختصاص سهمیه به هر فرد را برنامه‌ریزی کرده شاهد رشد قیمت این محصول استراتژیک خواهیم بود موضوعی که اگرچه تمامی تغییرات قیمتی روزهای در راستای اجرای قانون هدفمندی مصوب مجلس صورت گرفته، اما به اعتقاد عضو کمیسیون برنامه و بودجه و محاسبات مجلس افزایش قیمت بنزین بحث حاکمیتی بوده و حتما به مصوبه مجلس نیازد دارد. در این رابطه رحیم زارع، عضو کمیسیون برنامه و بودجه و محاسبات مجلس شورای اسلامی در خصوص احتمال افزایش قیمت بنزین می گوید: قیمت بنزین یک مسأله حاکمیتی است. ما خودمان تولید کننده بنزین هستیم و تا امروز هیچ اراده‌ای برای افزایش قیمت بنزین نیست. وی افزود: باید افزایش قیمت بنزین به شکلی باشد که اتفاقاتی که در گذشته برای همین مساله افتاد دیگر تکرار نشود. عضو کمیسیون برنامه و بودجه و محاسبات با بیان اینکه یارانه پنهان بالایی بر روی بنزین می‌پردازیم، توضیح داد: ایران جزء کشورهایی است که بیشترین یارانه را در بخش‌های مختلف پرداخت می کند. ولی افزایش قیمت بنزین بحث حاکمیتی است و حتما باید با مصوبه مجلس یا مصوبه سران سه قوه باشد تا افزایش قیمت صورت گیرد. زارع درباره افزایش قیمت کالاهای اساسی در ماه‌های اخیر عنوان کرد: در بحث کالاهای اساسی، تقریبا در دوران کرونا یعنی از سال ۲۰۱۹ تا به امروز، قیمت جهانی کالاهای استراتژیک و مصرفی مثل گندم، غلات و... افزایش پیدا کرده است. نماینده مردم فارس در مجلس ادامه داد: از سوی دیگر به دلیل محدودیت‌های کرونایی سطح مصرف افزایش پیدا کرده است. در ایران نیز علاوه بر افزایش قیمت جهانی و سطح مصرف، بحث قاچاق این کالاها هم مطرح است. عضو کمیسیون برنامه و بودجه و محاسبات مجلس در مورد تصمیم مجلس شورای اسلامی در این شرایط گفت: مجلس اختیار کامل را به دولت داده و عنوان شده است که دولت اختیار دارد در هر زمان که لازم دانست، کالاهای اساسی مورد نیاز را از طریق واردات تامین کند. وی خاطرنشان کرد: مجلس پیش بینی کرده است که میزان ۱۳ میلیارد دلار واردات در این زمینه صورت گیرد، اما با در نظر گرفتن افزایش قیمت جهانی کالاها این رقم قابل توجهی نیست و من فکر می کنم اگر بیش از ۵ میلیارد دلار قرار باشد از طریق ارز تخصیصی تامین شود. در ادامه تصریح کرد: دولت در بحث آرد گام اول را برداشت و یارانه صنف و صنعت را از ۲۷۰۰ به ۱۶ رسانده است؛ اما برای نان مردم هیچ افزایش قیمتی در دستور کار قرار ندارد. این کار می توانند در کیفیت، کاهش مصرف و قاچاق تاثیر بگذارند. رحیم زارع سوء مدیریت را یکی از علل گرانی مطرح کرد و در ادامه توضیح داد: البته برخی از گرانی‌ها از اراده دولت خارج است. مثلا همیشه ما در تامین گوجه فرنگی در فروردین ماه مشکل داریم. اما برخی کالاها به دلیل افزایش قیمت جهانی رشد قیمتی داشتند و از ید اراده دولت خارج است. این افزایش به خاطر دوران کرونا است. البته من فکر می کنم با کاهش همه‌گیری به نوعی قیمت‌ها کاهش پیدا کند و دولت هم برنامه بهتری داشته باشد.

ذره بین

کاهش ۱۶ درصدی مصرف ظاهری فولاد نشان می‌دهد؛

عقب‌ماندگی تولید؟!

آرمان ملی: در سال ۱۴۰۰ از ۲۷ میلیون و ۹۰۰ هزار تن شمش تولید شده، ۲۰ میلیون و ۲۲۹ هزار تن توسط مصرف‌کنندگان داخلی خریداری شده است که به این ترتیب مصرف ظاهری شمش نسبت به سال ۹۹، ۱۶ درصد کاهش یافته است. در واقع کاهش مصرف ظاهری فولاد نشان دهنده کاهش تقاضای مصرف در صنایع و حوزه‌های مختلف داشته که بیشترین نمود آن در ساخت و ساز و پروژه‌های عمرانی قابل مشاهده است موضوعی که به‌رغم تمامی آمار و ارقامی که دولت سیزدهم در خصوص رشد تولید و کنترل تورم مطرح می کند اما کاهشی شدن تولید که تحت تاثیر عوامل مختلفی همچون ناترازی تولید و مصرف انرژی و همچنین رشد نقدینگی رقم خورده گویای عدم موفقیت دولت در اجرای برنامه‌های خود است. بر اساس این گزارش، بررسی‌های آمار مربوط به مصرف ظاهری فولاد میانی و محصولات فولادی نشان می‌دهد که در سال ۱۴۰۰ بالغ بر ۲۷ میلیون و ۹۰۰ هزار تن شمش فولادی (اسلب، بیلت و بلوم) تولید شده که از این میزان ۱۱ میلیون و ۵۶۸ هزار تن آن مختص بیلت‌وبلوم و هشت میلیون و ۶۶۱ هزار تن مختص اسلب بوده است. به این ترتیب در این بخش شاهد کاهش ۱۱ درصدی تولید بیلت و بلوم و ۲ درصدی اسلب نسبت به سال ۹۹ هستیم. همچنین از ۲۷ میلیون و ۹۰۰ هزار تن شمش تولید شده، ۲۰ میلیون و ۲۲۹ هزار تن توسط مصرف کنندگان داخلی خریداری شده است که به این ترتیب مصرف ظاهری شمش نسبت به سال ۹۹، ۱۶ درصد کاهش یافته است. در بخش کل مقاطع فولادی (تیرآهن، میلگرد، ناودانی، نبشی و سایر مقاطع) نیز شاهد تولید ۱۱ میلیون و ۲۰۶ هزار تن محصول بودیم که نسبت به سال ۹۹ با کاهش ۳ درصدی مواجه بوده است. به صورت جزئی تر، از این میزان یک میلیون و ۲۲۱ هزار تن مربوط به تیرآهن، ۹ میلیون و ۱۴۸ هزار تن مربوط به میلگرد و ۸۳۷ هزار تن مربوط به ناودانی، نبشی و سایر مقاطع می‌شود. در این بخش نیز تولید تیرآهن و میلگرد نسبت به سال ۹۹ به ترتیب با کاهش ۲ و ۴ درصدی و تولید ناودانی، نبشی و سایر مقاطع با رشد یک درصدی مواجه بوده است. همچنین از ۱۱ میلیون و ۲۰۶ هزار تن مقاطع فولادی تولید شده، هشت میلیون و ۴۵۲ هزار تن آن در داخل مصرف شده است که کاهش ۱۱ درصدی را نسبت به سال ۹۹ نشان می‌دهد. از میزان کل مقاطع طویل فولادی مصرفی در مجموع یکساله ۱۴۰۰، بالغ بر یک میلیون تن سهم تیرآهن، شش میلیون و ۶۴۸ هزار تن سهم میلگرد و ۶۷۵ هزار تن سهم نبشی، ناودانی و... بوده است که به ترتیب میزان مصرف‌ها نسبت به سال ۱۳۹۹ برای تیرآهن یک درصد بیشتر شده اما برای میلگرد ۱۳ درصد و برای نبشی، ناودانی و... ۲ درصد کاهش یافته است. مصرف ظاهری کل مقاطع تخت فولادی (ورق گرم، ورق سرد و ورق پوششدار) نیز در سال گذشته نسبت به ۱۲ ماهه سال ۱۳۹۹، هفت درصد کمتر شده و از بالغ بر ۹ میلیون تن به هشت میلیون و ۴۱۵ هزار تن رسیده است.

گزارش «آرمان ملی» از تبعات گرانی آرد

بازتوزیع یارانه نان برای جلوگیری از افزایش قیمت

آرمان ملی – شهریار خدیوفرد: بر اساس درخواست وزارت جهاد کشاورزی و تایید سازمان حمایت از تولیدکنندگان و مصرف کنندگان نرخ آرد صنعتی با رشد ۱۳ برابری به هر کیلو ۱۶ هزار و ۹۰۰ تومان افزایش یافت. این خبر که هفته گذشته منتشر شد حواشی و انتقادات زیادی را در این مدت به همراه داشته است به گونه‌ای که نه تنها قیمت ماکارونی و انواع شیرینی و کلوچه‌های صنعتی را تحت الشعاع قرار داد و رئیس سازمان حمایت از تولیدکنندگان و مصرف کنندگان در نامه‌ای به معاون صنایع عمومی خواست که قیمت‌های جدید ماکارونی را ابلاغ کند، بلکه نرخ نان‌های صنعتی و فانتزی را نیز با رشد قابل ملاحظه‌ای همراه کرد البته این پایان ماجرا نبود و زمزمه‌ها از تسری این گرانی‌ها به نان‌های سنتی نیز حکایت داشت، اگرچه که طبق روال مرسوم در ابتدا مسئولان روند تکذیب را در پیش گرفتند و رئیس سازمان برنامه از عدم هرگونه تغییر در نرخ نان خبر داد اما اعلام برنامه دولت برای ارائه کارت نان که به گفته متولیان این حوزه اجرای آن به صورت پایلوت در یکی از استان‌ها نشان می‌دهد برخلاف تمامی این تکذیب‌ها قیمت نان نیز رشد را تجربه خواهد کرد. در واقع اقدام دولت برای افزایش نرخ آرد اگرچه برخی از اعضای کابینه دلایل آن را جلوگیری از قاچاق آرد یارانه‌ای عنوان کرده‌اند که هم اکنون هر کیسه آرد ۳۷ هزار تومانی تا ۷۰۰ هزار تومان در استان‌های مرزی فروخته می‌شود اما آنچه مسلم است رویکرد اصلی دولت سیزدهم اجرای قانون مجلس در زمینه هدفمندی یارانه‌ها بوده که بر اساس آن دولت ملزم به حذف ارز ترجیحی و سامان دهی یارانه‌های پنهان خواهد بود و در این راستا دولت در نخستین اقدام با حذف یارانه آرد به اجرای این الزام قانونی دست زده است موضوعی که به اعتقاد کارشناسان فارغ از ضرورت اجرای این اصلاح عدم اطلاع‌رسانی کافی دولت و تکرار رویه دولت‌های گذشته که بر حسب اتفاق عملکرد آنها مورد انتقاد شدید دولتمردان کنونی است باعث شده شاهد بروز تنش در بازار باشیم به گونه‌ای که نه تنها شاهد افزایش تقاضا برای کالاهایی همچون ماکارونی هستیم، بلکه سودجویی برخی از برندهای معروف آن هم از طریق احتکار محصولات به افزایش تنش‌ها دامن زده است و در این میان مسئولان نیز با خط و نشان کشیدن برای متخلفان سعی دارند تا بازار را به آرامش برسانند. حال باید منتظر شد و دید برنامه‌های دولت برای ساماندهی بازار و کاهش فشار حاکم بر اقشار ضعیف و متوسط جامعه چه سمت و سویی خواهد داشت و آیا دولت سر کیسه را برای اختصاص یارانه‌ای که از ابتدا وعده آن را می‌داد شل خواهد کرد.

افزایش قیمت آرد برای مقابله با قاچاق

بررسی‌ها نشان می‌دهد بر اساس درخواست وزارت جهاد کشاورزی و تائید سازمان حمایت از مصرف کنندگان و تولیدکنندگان نرخ هر کیلو آرد صنعتی افزایش یافت و بر اساس آن نرخ آرد ۱۸ درصد سبوس گیری شده به ازای هر کیلو ۱۵۷۰۰ تومان، آرد ۲۱ درصد سبوس گیری شده ۱۶,۰۰۰ تومان و آرد ۲۷ درصد سبوس گیری شده ۱۶,۹۰۰ تومان تعیین شد. با اعلام این نرخ که به صورت ناگهانی و به دور از هرگونه اطلاع‌رسانی صورت گرفت زمزمه‌ها برای افزایش قیمت کالاها و محصولات مرتبط با این فرآورده قوت گرفت، به گونه‌ای که علاوه بر تولیدکنندگان ماکارونی که رسیدن هر بسته ماکارونی به ۳۷ هزار تومان را اجتناب ناپذیر می‌دانستند سایر صنایع و تولیدکنندگان نان‌های صنعتی نیز به عنوان اینکه از این پس قیمت‌ها بر اساس عرضه و تقاضا تعیین خواهد شد نسبت به افزایش قیمت محصولات خود اقدام کردند. از سوی دیگر نانوایان نیز با پیش بینی اینکه قیمت آرد نان نیز گران خواهد شد از افزایش قیمت‌ها در آینده نزدیک خبر دادند و حتی در برخی از مناطق روند خودسرانه گرانی‌ها کلید خورد. با افزایش انتقاداتی که متوجه عملکرد دولت بود مسئولان نیز اگرچه دیرهنگام نسبت به این موضوع موضع گیری کردند به طوری که در ابتدا رئیس سازمان برنامه و بودجه از عدم هر گونه تغییر در قیمت آرد نان خبر داد. مسعود میرکاظمی گفت: ما یارانه‌ها را حذف نمی کنیم، بلکه آن را به‌صورت بهینه بازتوزیع می کنیم یا به عبارت بهتر، آنها را اثربخش می کنیم، یعنی از حالتی که طی آن یارانه‌ها به شبکه‌های غیراثربخش می‌رود و به دست مردم نمی‌رسد، این فرایند را اصلاح می کنیم تا یارانه‌ها را مستقیما به دست مردم برسانیم. همزمان با این اظهارات و در حالی که اکثر کارشناسان این اقدام دولت را اجرای قانون هدفمندی یارانه‌ها عنوان کرده و اکثر رسانه‌های همسو با دولت نیز از تبعات و مضرات پرداخت یارانه‌های پنهان بر اقتصاد داد سخن می کردند وزیر جهاد کشاورزی با اعلام اینکه یارانه جدید به خانوارها پرداخت می‌شود دلایل این افزایش نرخ را گرانی گندم و غلات در بازار جهانی به واسطه بحران جنگ روسیه و اوکراین عنوان کرده که در برخی از کشورهای همسایه باعث کمبود بیش از ۳ میلیون تنی گندم شده است و در نتیجه آن هر کیسه آرد ۵۰ کیلوگرمی که ۳۷ هزار تومان قیمت دارد با نرخ بیش از ۶۰۰ هزار تومان به این کشور قاچاق می‌شود. جواد ساداتی‌نژاد وزیر جهاد کشاورزی با تاکید بر اینکه شرایط جدیدی برای امنیت غذایی جهان ایجاد شده و دولت ایران هم برای حفظ پایداری امنیت غذایی کشورمان به علت قاچاق گسترده محصولات تولیدی با آرد، تصمیم به آزادسازی آرد برای مصارف صنعتی گرفته است. همچنین احسان خاندوزی وزیر امور اقتصاد و دارایی نیز در خصوص گرانی آرد و نان گفت: روزانه بیش از هزار میلیارد تومان یارانه کالاهای اساسی به جیب مردم ایران نمی‌رود، بلکه به جیب واردکنندگان می‌رود و بخش زیادی از محصولات به شکل قاچاق از کشور خارج می‌شود. وی تاکید کرد: با زیرساختی که دولت طراحی کرده، تا پایان سال جاری قیمت نان سنتی برای مردم هیچ‌گونه افزایشی نخواهد داشت. با وجود اینکه قیمت آرد اصلاح خواهد شد تا جلوی قاچاق گرفته شود، اما با زیرساخت بانکیِ دیده‌شده، قیمت پرداختی نان برای مردم افزایش نخواهد یافت.

حذف یارانه نان حتمی است

به غیر از ماکارونی و محصولات صنعتی مرتبط با آرد اگرچه وزیر اقتصاد و رئیس سازمان برنامه تاکید کرده‌اند تا پایان سال قیمت نان سنتی تغییر نخواهد کرد، اما آنچه از برنامه‌های دولت مشخص است حذف یارانه آرد حتمی بوده و به زودی کلید خواهد خورد موضوعی که در این رابطه دولت پرداخت یارانه نقدی تحت عنوان کارت نان را برنامه ریزی کرده تا بر اساس استاندارد مصرفی خانوارها و تغییر قیمت نان، یارانه مستقیم نان به همه مردم پرداخت شود. در واقع با استفاده از زیرساخت بانکی، مردم هنگام خرید نان، به همان قیمت قبلی پول پرداخت می کنند و مابه‌التفاوت آن را دولت پرداخت می کند. مزیت این کار این است که افرادی که بیش از الگو مصرف کنند باید الگوی مصرف را اصلاح یا به قیمت آزاد خریداری کنند. افرادی هم که مصرف آنها کمتر از الگوی استاندارد است پولی هم برای آنها می‌ماند. بنابراین نان برای مردم گران نمی‌شود. برای هر کد ملی یارانه نان ثبت می‌شود و با هر کارت‌بانکی امکان خرید نان وجود دارد. در واقع در این طرح که استاندارد مصرفی هر نفر را تعیین کرده مبلغ یارانه نان هر فرد در روز کمتر از یک نان سنگک خواهد بود. در این رابطه احسان ارکانی عضو کمیسیون برنامه و بودجه مجلس در پاسخ به پرسشی مبنی بر اینکه دولت برای جلوگیری از افزایش قیمت نان سنتی، چه طرحی را در نظر دارد، می گوید: برنامه‌ای طراحی شده که در صورت حذف کامل ارز ترجیحی گندم و آرد، که قطعا منجر به افزایش قیمت نان خواهد شد، ما به التفاوت قیمت فعلی و قیمت جدید افزایش یافته از طریق کارت جبران می‌شود. در رابطه با گرانی آرد و نان در حالی برخی از کارشناسان افزایش قیمت‌های اخیر را به حذف ارز ۴۲۰۰تومانی ربط می‌دهند که از ابتدا گندم که ماده اولیه تهیه آرد است و به آن ارز ۴۲۰۰تومانی تعلق می گرفت در لیست ممنوعیت‌های دولت برای حذف ارز ۴۲۰۰تومانی قرار داشت و قبلا گفته شده بود دولت قبل از حذف ارز ۴۲۰۰تومانی آن را به مردم اطلاع خواهد داد، حال مشخص نیست آیا دولت بدون اطلاع قبلی ارز ۴۲۰۰تومانی را از گندم حذف کرده است؟

بررسی «آرمان ملی» از روند معاملات بازار مسکن

تورم مسکن؛ آمارها با واقعیت نمی خواند

سودجویان آتش بیار معرکه تورم مسکن هستند

آرمان ملی: بازار معاملات مسکن همزمان با شروع فصل نقل و انتقالات به اوج قیمتی خود رسیده است، به‌گونه ای که نه تنها خرید خانه به رویای اصلی اقشار متوسط و ضعیف جامعه مبدل شده بلکه اساسا اجاره مسکن نیز در پایتخت عملا از توان بسیاری از خانوارها خارج شده و شاهد هجوم گسترده بسیاری از حقوق بگیران به شهرهای حاشیه‌ای تهران هستیم. در واقع رشد افسار گسیخته قیمت‌ها به گونه‌ای‌ست که حتی بین آمار و ارقام ارائه شده از سوی مراکز رسمی نیز اختلاف مشاهده می‌شود به گونه‌ای که در مرکز آمار میانگین نرخ تورم مسکن را در سال گذشته ۳۳ درصد عنوان کرده، اما بانک مرکزی این میزان را تنها ۱۶ درصد می‌داند موضوعی که نگاهی اجمالی به وضعیت معاملات نشان می‌دهد در واقعیت قیمت‌ها بیشتر از این ارقام بوده و علاوه بر آنکه قیمت‌ها در معاملات خرید و فروش رشدی حتی بیش از ۴۰ درصدی را نسبت به سال قبل تجربه کرده‌اند در حوزه اجاره این روند با شیب صعودی بیشتری همراه بوده و در برخی از مناطق نرخ اجاره بها رشد بیش از ۲ برابری را به همراه داشته است. موضوعی که کارشناسان دلایل این وضعیت را رکود تورمی دانسته و معتقدند عدم موفقیت دولت‌ها در سیاست‌های مسکن باعث شده تا مسئولان به سمت قیمت‌گذاری دستوری رفته که خود عاملی در افزایش تنش‌های بازار به شمار می‌رود. البته در این میان بساط سودجویی‌ها نیز مزیدی بر علت شده تا قیمت‌ها در این بازار بدون هرگونه منطقی به روند رشد خود ادامه دهند.

پای وکلا هم به معاملات مسکن باز شد

بررسی‌ها از بازار نقل و انتقالات مسکن نشان می‌دهد تورم مسکن همچنان با شیبی تند در حال حرکت بوده به گونه‌ای که با گذشت دو هفته از آغاز فصل نقل و انتقالات علاوه بر رشد قیمت‌ها در معاملات خرید و فروش در حوزه اجاره بها نیز شاهد افزایش قیمت‌ها هستیم در این رابطه نگاهی به آگهی‌های فروش گویای این روند بوده و هم اکنون در اکثر مناطق پایتخت برای خرید یک متر مربع از آپارتمان‌های نوساز حداقل باید ۴۵ میلیون تومان هزینه کرد و در خصوص اجاره بها نیز مالکان برای رهن یک واحد ۵۵ متری حداقل ۳۵۰ میلیون تومان از مستاجر طلب می کنند. البته در این میان بساط سودجویی و زیادخواهی‌ها هم حسابی داغ شده است به طوری که برخی از مشاوران املاک با درخواست سهم یک درصدی از فروش در حالی که در خوش بینانه‌ترین حالت میزان حق الزحمه آنها به نیم درصد نیز نمی‌رسد سعی دارند تا واحدهای پیشنهاد شده را گرانتر از قیمت واقعی به فروش رسانند این روند زمانی جالب‌تر می‌شود که برخی از مالکان واحد خود را محلی برای تامین کمبودهای مالی خود تبدیل کرده و بدون ارائه کوچک‌ترین خدمات حتی تعمیر واحدی که پیش از این مستاجر در آن سکونت داشته و تنها با تکیه بر بازار پر تقاضا واحد خود را به بیشترین قیمت اجاره می‌دهند البته اخیرا بازار وکلا نیز در حوزه مسکن داغ شده و برخی از مالکان برای سفت تر کردن معامله از خدمات وکلا برای انجام معاملات اجاره بها بهره می گیرند.

آمار مراکز رسمی

در این رابطه احمدرضا سرحدی کارشناس اقتصاد مسکن درباره بازار مسکن در سال جاری می گوید: افزایش ۱۶ درصدی قیمت مسکن که بانک مرکزی اعلام کرده، مبنای واقعی ندارد و براساس سامانه معاملات مشاوران املاک، می‌توان رشد مسکن در سال گذشته را ۴۰ درصد برآورد کرد. وی با اشاره به افزایش جهانی دلار، طلا، کالاهای جهانی و نیز رشد تورم در برخی کشورهای اروپایی و آمریکایی گفت: پیش‌بینی من این است که امسال هم افزایش قیمت مسکن در پیش خواهیم داشت. سرحدی، مشکل دیگر بازار مسکن را رکود تورمی دانست و افزود: وقتی قیمت‌ها افزایش یابد، سبب کاهش معاملات و رکود می‌شود و وقتی معاملات کم شد، ساخت‌وساز نیز کاهش می‌یابد چون تقاضا نیست. وقتی ساخت‌وساز کم شد، عرضه هم در سال‌های پس از آن کم می‌شود و زمانی که عرضه مسکن کم باشد، باز هم قیمت بالا می‌رود و این چرخه رکود تورمی ادامه خواهد داشت. کارشناس اقتصاد مسکن به وضعیت جاری بازار مسکن اشاره کرد و ادامه داد: متوسط قیمت مسکن مصرفی در نقاط متوسط تهران متری ۳۰ میلیون تومان است که هیچ خانه اولی نمی‌تواند با این قیمت‌ها مسکن تهیه کند و در حال حاضر عمده فعالان این بازار کسانی هستند که خواهان تبدیل به احسن کردن ملک هستند. تا زمانی که اقتصاد شکوفا نشود، تورم مسکن رشد صعودی خواهد داشت. وی درباره اینکه آیا اجرای طرح نهضت ملی مسکن می‌تواند به این وضعیت کمک کند؟ گفت: مشخص نیست دولت بتواند سالانه یک میلیون مسکن بسازد به‌خصوص که قیمت فعلی مصالح رشد داشته و مرتبا پیمانکاران خواهان افزایش آورده اولیه متقاضیان هستند؛ حال آنکه بسیاری از متقاضیان با امید به کم بودن مبلغ آورده اولیه در این طرح ثبت‌نام کرده‌اند. همچنین ممکن است این طرح به دلیل گرانی ساخت‌وساز، فرسایشی شود که سرنوشتی مشابه مسکن مهر پیدا کند. این در حالی است که زمان آغاز به کار پروژه مسکن مهر، دولت نفت را با قیمت بالا می‌فروخت و به پروژه‌ها تزریق می کرد. کارشناس اقتصاد مسکن درباره افزایش سقف وام خرید مسکن برای حل مشکل کاهش قدرت خرید گفت: به فرض اینکه بانک‌ها منابع داشته باشند و بتوانند وام بدهند، باید اصل و سود این تسهیلات باز پس داده شود. با شرایط فعلی، در صورتی که وام خرید مسکن به یک میلیارد تومان برسد، حتی با در نظر گرفتن نرخ سود ۱۸ درصد، وام‌گیرنده باید ماهانه ۱۵ میلیون تومان قسط بدهد که کمتر کارمند یا شاغلی می‌تواند این اقساط را پرداخت کند، بنابراین تنها راه کنترل بازار مسکن این است که قبل از حل مشکل مسکن، باید اقتصاد کلان راه‌اندازی شود تا امکان پس‌انداز وجود داشته باشد. در دنیا با دو روش پس‌انداز گذشته و آینده (تسهیلات) مردم خانه‌دار می‌شدند ولی با شرایط فعلی تورم در کشور ما، امکان پس‌انداز نیست. سرحدی درباره کنترل اجاره‌بها با روش دستوری گفت: ما تجربه مصوبه ستاد ملی مقابله با کرونا مبنی بر کنترل اجاره‌بها تا سقف ۲۵ درصد را داریم. در حال حاضر آمارها حاکی از رشد بیش از ۴۰ درصدی اجاره‌بها است بنابراین با اقتصاد دستوری نمی‌توان اجاره‌بها را کنترل کرد. وی تأکید کرد: از دیگر معایب تعیین سقف اجاره‌بها این است که مؤجر و مستأجر دو نوع قرارداد اجاره امضا می کنند؛ یکی قرارداد رسمی برای ثبت در سامانه و دیگری قرارداد غیررسمی میان خودشان که نتیجه آن هم افزایش حجم پرونده‌ها در دستگاه قضایی است. کارشناس اقتصاد مسکن خاطرنشان کرد: با گرانی فعلی مصالح و افزایش قیمت زمین، چشم‌اندازی نه تنها برای کاهش قیمت مسکن وجود ندارد.

بنگاه‌ها

حذف قرعه کشی خودرو؛ پس از افزایش تولید؟!

آرمان ملی: اواخر سال گذشته بود که سید ابراهیم رئیسی در بازدید سرزده خود از ایران خودرو در فرمانی هشت ماده‌ای ضمن تاکید بر آزادسازی واردات از لزوم حذف قرعه کشی در سال جاری خبر داد، وعده‌ای که اگرچه در خصوص آزادسازی واردات به صورت مشروط محقق شد که بازهم اما و اگرهای زیادی را به همراه دارد، اما بخشنامه اخیر وزارت صمت به سازمان حمایت از تداوم روش فروش قرعه‌کشی خبر می‌دهد که قرار است تمامی محصولات پر فروش خودروسازان داخلی از طریق سامانه‌ای متمرکز و بازهم به همان روش قرعه کشی صورت گیرد موضوعی که اگرچه مدیرکل دفتر صنایع خودرویی معاونت صنایع حمل‌ونقل وزارت صمت اعلام کرده که فرایند حذف قرعه کشی به تعویق نیفتاده و تازه آغاز شده است و در این راستا خودروی شاهین بدون تشریفات قرعه کشی عرضه شده و چند خودروی دیگر با افزایش تولید فرایند قرعه کشی آنها حذف خواهد شد اما آنچه مسلم است عرضه تنها یک خودرو آن هم از طریق بازار بورس مصداق حذف قرعه کشی نبوده و خود نوعی دیگر از محدودیت‌های عرضه محسوب شده و از سوی دیگر وابسته کردن حذف فرایند قرعه کشی آن به افزایش تولید در شرایطی که خودروسازان همچنان با مشکلات تامین قطعه و قیمت‌گذاری دستوری مواجه‌اند وعده‌ای است که تحقق آن به اما و اگرهای بسیاری نیازمند است. در این رابطه عبدا... توکلی لاهیجانی مدیرکل دفتر صنایع خودرویی معاونت صنایع حمل‌ونقل وزارت صمت با تأکید بر اینکه فرآیند حذف قرعه‌کشی در عرضه خودرو به تعویق نیفتاده بلکه آغاز شده است، درباره متمرکز شدن قرعه‌کشی فروش خودرو در سامانه فروش یکپارچه و تأثیر آن بر فروش عادلانه خودرو، افزود: هدف موردنظر در این طرح این است که بتوان میزان شفافیت فرآیند عرضه را بیشتر کرد و علاوه بر آن تمهیداتی اندیشید که خودرو به دست مصرف‌کنندگان واقعی برسد. وی با تأکید بر اینکه هدف این طرح ایجاد شفافیت بیشتر و رفع دغدغه‌های مصرف‌کنندگان و مردم در خصوص عرضه خودرو است، ادامه داد: آنچه که در سامانه یکپارچه، دنبال می‌شود این است که تمام عرضه خودروسازان کشور به صورت متمرکز انجام شود و قابلیت پایش مناسب توسط سازمان حمایت مصرف‌کنندگان و تولیدکنندگان نیز در آن وجود داشته باشد. مدیرکل دفتر صنایع خودرویی وزارت صمت اضافه کرد: بنابراین دغدغه و نگرانی‌هایی که در خصوص نحوه عرضه خودروسازان وجود دارد در این مسیر قابل رفع خواهد بود. توکلی لاهیجانی در پاسخ به این پرسش که در برخی خبرها عنوان شده با این تصمیم، برنامه حذف قرعه‌کشی خودرو منتفی خواهد شد، بیان داشت: به هیچ وجه این‌گونه نیست؛ صنعت خودرو صنعت پیچیده‌ای محسوب می‌شود و ذی‌نفعان فراوانی نیز دارد، برای حل مسائلی که در حوزه صنعت خودرو وجود دارد به‌طور معمول راهکارها در سطوح مختلف دیده می‌شود. وی افزود: راهکار اصلی به شکلی دیده شده تا بتواند مسأله را به‌صورت ریشه‌ای حل کند، افزایش تولید با تکیه بر توان زنجیره ارزشی که در صنعت خودرو کشور در این سال‌ها شکل گرفته، شرکت‌های دانش‌بنیان و پایدار کردن جریان تولید و عرضه خودرو مجموعه این راهکارها است. مدیرکل دفتر صنایع خودرویی وزارت صمت تصریح کرد: این فرآیندی است که آغاز شده و همان طور که مشاهده می‌کنید امسال در برنامه خودروسازان افزایش تولید به میزان ۶۵۰ هزار دستگاه برای سایپا و ۷۵۰ هزار دستگاه برای ایران‌خودرو در نظر گرفته شده و خودروسازان دیگر نیز هر کدام برنامه تولیدی خود را دارند که توسط وزارتخانه پایش خواهد شد و با آن فرآیند، مسأله به‌صورت بلندمدت و ریشه‌ای حل خواهد شد. توکلی لاهیجانی تصریح کرد: اما باید در سطوح مختلف با مسأله‌ای که اکنون در بازار خودرو داریم، روبه‌رو شد؛ مهار این مسأله با راهکارهای کوتاه‌مدت از طریق شفافیت در عرضه صورت می‌گیرد؛ بنابراین حذف قرعه‌کشی به تعویق نیفتاده بلکه اکنون این فرآیند آغاز شده است؛ زمانی برنامه تولید خودروی شاهین ۲۰ هزار دستگاه بود که اکنون به ۶۰ هزار دستگاه رسیده و در عمل فرآیند قرعه‌کشی در خصوص این خودرو حذف شده است و دو الی سه خودرو دیگر نیز وجود دارند که فرآیند قرعه‌کشی آنها با افزایش تولید حذف خواهد شد. وی تأکید کرد: سامانه عرضه یکپارچه و شفافیت در عرضه به ما اجازه خواهد داد که بتوانیم روند حذف قرعه‌کشی را با آن راهکار اصلی، تسریع کنیم. گفتنی است، وزیر صمت اخیرا در بخشنامه‌ای خطاب به سازمان حمایت اعلام کرد: تا زمان ایجاد توازن در عرضه و تقاضای خودرو، تمهیدات لازم برای قرعه کشی متمرکز خودرو توسط سازمان حمایت مصرف کنندگان و تولید کنندگان حداکثر تا تاریخ ۱۴۰۱/۲/۲۵ فراهم شود و تمامی خودروسازها از تاریخ ۱۴۰۱/۲/۱۸ هرگونه عرضه خودرو را با هماهنگی آن سازمان و صرفا از طریق سامانه متمرکز قرعه کشی انجام دهند تا ضمن ایجاد شفافیت مورد نظر، امکان عرضه عادلانه‌تر برای تمام خودروهای تولیدی فراهم شود.

پیشخوان
Pishkhan.com

شنبه
۱۴۰۱•۰۲•۱۷
۰۵ شوال ۱۴۴۳/ ۰۷ می ۲۰۲۲
سال پنجم
شماره ۱۲۶۷

سینما

وضعیت «اصغر شاهوردی» هنوز تغییری نکرده است

اشرف افشاری، همسر اصغر شاهوردی صدابردار باسابقه سینمای ایران به تشریح وضعیت این هنرمند پرداخت. اشرف افشاری درباره آخرین وضعیت این هنرمند به‌ویژه در شرایط سخت کرونایی دو سال گذشته، توضیح داد: واقعیت این است که از نظر سختی و فشار، کار از سختی گذشته است اما همچنان با عشق از او نگهداری می کنیم. از نظر فرآیند درمانی همچنان فیزیوتراپی ادامه دارد و مسائل مربوط به نگهداری را هم خودم برعهده گرفته‌ام. وی با اشاره به عدم تغییر وضعیت جسمانی این هنرمند، ادامه داد: متاسفانه هیچ تغییری حاصل نشده و با توجه به اینکه فرمانی از طرف مغز صادر نمی‌شود، گویی دیگر از دکترها هم کاری برنمی‌آید. برای درمان این نارسایی مغزی هنوز راهکاری پیدا نشده و شرایط اصغر هم همچنان همان‌طور است که بود، با این حال خوشبختانه شرایطش بدتر نشده، استمرار فیزیوتراپی در خانه هم صرفا برای این است که استخوان‌هایش دچار شکستگی ناگهانی نشود. افشاری درباره دعوت‌های گاه‌به‌گاه از این هنرمند برای حضور افتخاری در برخی پروژه‌های در حال تولید، گفت: این دعوت‌ها تاثیر بسیار خوبی در روحیه اصغر داشت اما متاسفانه به‌دلیل شرایط کرونایی طی دو سال گذشته این جنس دیدارها و دعوت‌ها کم‌رنگ‌تر شده است. هرکس که به دیدار او می‌آید، بر روحیه‌اش تاثیر بسیار خوبی دارد و در همین شرایط کرونایی هم اگر دعوتی از سوی پروژه صورت بگیرد، ما از آن استقبال می کنیم. به‌خاطر روحیه‌اش خودم او را همراهم می‌برم. البته آقای شاهوردی ابتدا کار را با صداوسیما آغاز کرده بود و به‌نظرم انتظار بی‌جایی نیست که مدیران این سازمان دیداری با همسرم داشته باشند. همسر اصغر شاهوردی با اشاره به انتظار خود از مسئولان سینمایی گفت: ما همچنان منتظر حضور آقای خزاعی هستیم که وعده داده‌اند ملاقاتی از نزدیک با اصغر داشته باشند. امید ما این است که از دل این دیدارها، اتفاقات خوبی رخ دهد، کمااینکه قول آن را هم به ما داده‌اند. در دیداری که با آقای عشیری مدیر روابط عمومی سازمان سینمایی هم داشتیم ایشان به ما وعده دادند که وزیر محترم ارشاد به دیدار آقای شاهوردی می‌آیند و امیدوارم این وعده عملی شود، امیدوارم همگی به یاد هم باشیم قبل از اینکه دیر شود. افشاری در بخش دیگر از صحبت‌هایش مطرح کرد: شرایط بسیار سخت است و با توجه به حادثه‌ای که اخیرا برای دخترم هم به‌وقوع پیوسته و دچار سانحه شده، شرایط برایم سخت‌تر هم شده است؛ واقعا صبر ایوبی که می گویند صبر من است. ما کماکان امید به خواست خدا داریم و صبر می کنیم.

امیر دژاکام:

۷ سال برای اجرا در تئاترشهر در صف انتظارم

بازیگر فیلم «مردبازنده» گفت: در حال حاضر نزدیک به ۷ سال است برای اجرای نمایش «احمدشمس» به سالن اصلی تئاترشهر درخواست داده‌ام و منتظرم تا به امید خدا زمانی برای اجرای این اثر من داده شود. در نظر دارم با پایان کرونا برای روی صحنه بردن این نمایشنامه تلاش کنم. امیر دژاکام درباره آخرین فعالیت‌های خود در عرصه تئاتر افزود: «احمدشمس» نمایشی به‌روز و براساس دغدغه‌های اجتماعی است، این اثر به زندگی امروز ما می‌پردازد و در آن شاید برای اولین‌بار قشرهای مختلف یک جامعه را در اثر می‌بینیم، قشرهایی که شاید در دیگر آثار همواره یا گم و یا در حاشیه بوده‌اند. این کارگردان پیشکسوت تئاتر ادامه داد: نمایشنامه «احمدشمس» معرف انسان‌هایی است که سال‌ها در ورطه فراموشی افتاده‌اند و به آنها توجه نمی‌شود، امیدوارم شرایطی مهیا شود تا بتوانم این اثر را هرچه سریعتر به تئاترشهر ببرم. وی درباره سایر فعالیت‌های خود در عرصه کارگردانی اضافه کرد: همچنین فیلمنامه فیلم بلند سینمایی «چاله خوشبختی» را برای پروانه ساخت ارائه کرده‌ام و منتظرم تا جواب آن بیاید، این فیلم درامی روان و ساده است، یک تراژدی اجتماعی که ابعاد مختلفی را زیر نظر می‌گیرد، فیلم «چاله خوشبختی» روایت ۴ زن و همسرانشان است که درگیر مشکلات مختلفی می‌شوند. این بازیگر پیشکسوت سینما و تئاتر افزود: خوشبختانه مردم در برخورد حضوری که با من دارند از فیلم خوششان آمده و ارتباط خوبی با کاراکترهای داستان برقرار کرده‌اند. به‌نظر من میزان فروش و گیشه ملاکی برای سنجش کیفیت اثر نیست و باید دید آن فیلم در روند تاریخ در اذهان خواهد ماند یا خیر. وی با اشاره به حضور در فیلم سینمایی «مردبازنده» گفت: نقشم در فیلم سینمایی مردبازنده پیچیده نیست اما با این وجود آن را دوست دارم زیرا به‌نظرم گروه خوبی این اثر را تولید کرده است. با اینکه نقشی کوتاه روبه‌روی جواد عزتی بازی می کنم اما فیلمنامه را خواندم و باید بگویم که فیلمنامه مردبازنده در نوع خود جذابیت فراوانی دارد. بازیگر فیلم «مردبازنده» درباره وضعیت تئاتر در دوران کرونا خاطرنشان کرد: تئاتر هنری است که به‌عنوان مادر همه هنرهای نمایشی از آن یاد می‌شود. بنابراین اگرچه در این شرایط محجور شده، اما هیچ بلایی نمی‌تواند این عرصه از هنر را به‌دست فراموشی بسپارد و تئاتر در پساکرونا به شور و حال قبل خود بازخواهد گشت البته در این راستا تا حدی توجه، همراهی و نگاه متولیان را می‌طلبد.

سوگل طهماسبی مجری شد

سوگل طهماسبی، بازیگر سریال «نجلا۲» مجری برنامه شوتبال شبکه نسیم شد. سوگل طهماسبی مجری فصل جدید شوتبال شد که از شنبه ۱۷ اردیبهشت ماه روی آنتن شبکه نسیم می‌رود. مسابقه شوتبال به تهیه‌کنندگی مقداد مومن‌نژاد و مسعود رجبیان و کارگردانی محمد پیوندی از شنبه، ۱۷ اردیبهشت ساعت ۲۱و۳۰ دقیقه پخش خواهد شد. اجرای شوتبال بانوان را در فصل جدید سوگل طهماسبی، برعهده خواهد داشت. مجری شوتبال آقایان نیز علی عامل‌هاشمی، بازیگر است. این مسابقه تلویزیونی از این پس هر هفته در ۴ قسمت که ۲ قسمت به بانوان و ۲ قسمت به آقایان اختصاص دارد، روی آنتن شبکه نسیم خواهد رفت.

فرهاد مجیدی بازیگر می‌شود

داوود توحیدپرست، تهیه‌کننده و کارگردان فیلم «شال آبی» بیان کرد که قصد دارد با فرهاد مجیدی مربی تیم استقلال برای ایفای نقش در این فیلم مذاکره کند؛ او نقش خودش را در قصه بازی خواهد کرد. توحیدپرست توضیح داد: نویسنده فیلمنامه این اثر من و خانم انسیه مطیعی هستیم و داستان آن درباره آرزوی یک پسر نابینای گیلانی است که طرفدار تیم فوتبال استقلال است. او آرزو دارد به تهران بیاید و بازی استقلال و پرسپولیس را از نزدیک ببیند. همه مخالف این تصمیم هستند غیراز مادربزرگ این پسر که دوست دارد او را به آرزویش برساند.

تلویزیون

با تغییر کنداکتور شبکه نسیم

«دورهمی» و «خندوانه» چه می‌شوند؟

با تغییر کنداکتور شبکه نسیم پس از پایان ماه مبارک رمضان و تعطیلات عیدسعید فطر، زمان پخش برنامه‌های این شبکه هم تغییر کرد. کنداکتور این شبکه از شنبه، ۱۷ اردیبهشت تغییر می کند و با شروع فصل جدید، ساعت پخش تعدادی از برنامه‌ها عوض خواهد شد. پخش برنامه‌های دورهمی، خندوانه، سری جدید مسابقه شوتبال، فصل جدید مسابقه بزرگ تهمتن، کارستون و انیمیشن شکرستان از تغییرات این روزهای شبکه نسیم است که با پخش سریال نقطه سرخط، برنامه بابا و نسیم‌آوا در کنار سایر برنامه‌ها قرار است، جدول پخش را متنوع کند. مسابقه دورهمی با اجرای مهران مدیری در ادامه پخش گذشته، از این پس جمعه و شنبه هر هفته ساعت ۲۳ پخش خواهد شد. این برنامه که بر پایه اطلاعات عمومی پیش می‌رود با حضور بازیگران، خواننده‌ها و هنرمندان همراه خواهد بود. برنامه خندوانه نیز در ادامه سری هشتم و با تغییرات در دکور و آیتم‌ها طبق روال گذشته از یکشنبه تا پنجشنبه با اجرای رامبد جوان و هنرنمایی جناب‌خان ساعت ۲۳ پخش می‌شود. این برنامه با حضور مهمانان و طراحی مسابقات گوناگون بین آنها، روی آنتن می‌رود. همچنین برنامه شوتبال پس از فصل جدید که از نوروز ۱۴۰۱ به روی آنتن رفته است، با ماموریت و ویژگی ذاتی خود با حضور قهرمانان، چهره‌های ورزشی و مردمی در دو گروه آقایان و خانم‌ها با اجرای علی عامل هاشمی و سوگل طهماسبی، قرار است، رقابت‌های را در زمین شوتبال آغاز کند. طبق اعلام دست‌اندرکاران برنامه؛ شوتبال با تغییر در بازی‌ها و فضای استودیویی خاص، خود را برای ارائه مسابقه‌ای مفرح آماده کرده است. این برنامه شنبه تا سه‌شنبه ساعت ۲۱و۳۰ دقیقه از شبکه نسیم پخش خواهد شد. مسابقه بزرگ تهمتن در دوره جدید برای معرفی فینالیست دیگر، فصل جدیدش را آغاز می کند. این برنامه چهارشنبه تا جمعه ساعت ۲۱و۳۰ دقیقه با اجرای آیدین ختایی و بهداد سلیمی به روی آنتن می‌رود. فصل دوم کارستون با اجرای میثم درویشان‌پور به آنتن شبکه نسیم می‌رسد. این برنامه، روند تکامل مشاغل از گذشته تا فرم نوین امروزی را بررسی می کند و با همراهی یک روز کاری با هر حرفه، چالش‌ها، ویژگی و ظرفیت‌های آن کسب‌وکار را معرفی می کند. این برنامه چهارشنبه تا جمعه ساعت ۲۱ از شبکه نسیم پخش خواهد شد. مجموعه پویانمایی شکرستان هم در ادامه پخش نوروزی با پخش قسمت‌های جدید، شنبه تا سه‌شنبه ساعت ۲۱ از شبکه نسیم روی آنتن می‌رود. این انیمیشن با اشارات خاص، نکات فرهنگی و اجتماعی را با نگاهی طنز بیان می کند. همچنین پس از دو قسمت پایانی و پخش فینال هوش برتر از شنبه تا دوشنبه این هفته، مجموعه تلویزیونی «نقطه سرخط» به کارگردانی سعید آقاخانی و نویسندگی مصطفی کیایی و سعید جلالی محصول سال ۱۳۹۰ است که از سه‌شنبه ۲۰ اردیبهشت ساعت ۲۰ به روی آنتن می‌رود.

ایرج راد، رئیس هفدهمین مراسم «شب بازیگر» شد

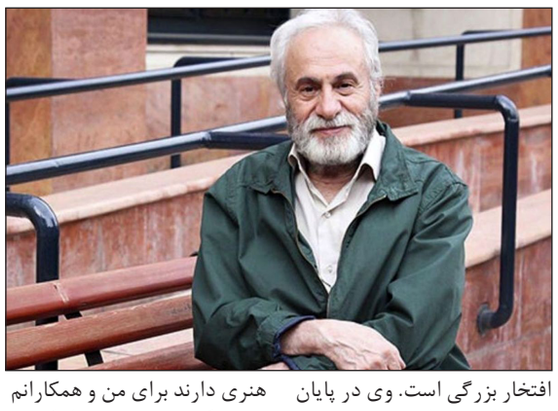

هفدهمین مراسم «شب بازیگر» با ریاست ایرج راد، بازیگر و کارگردان پیشکسوت تئاتر برگزار می‌شود. به گزارش روابط عمومی انجمن صنفی بازیگران تئاتر، ایرج راد بازیگر و کارگردان پیشکسوت تئاتر ریاست هفدهمین مراسم «شب بازیگر» را برعهده دارد. شهره سلطانی دبیر هفدهمین مراسم «شب بازیگر» گفت: در جلسه هماهنگی که با حضور اعضا هیات‌مدیره و بازرسان انجمن صنفی بازیگران تئاتر برگزار شد، ایرج راد، با رای تمامی اعضا هیات‌مدیره به‌عنوان رئیس این دوره از گردهمایی بزرگ بازیگران تئاتر و شب بازیگر انتخاب شد که برای من افتخار بزرگی است. وی در پایان تصریح کرد: مسلما تجربه مدیریت ایشان و تاکیدهایی که همواره برشان تئاتر و بازیگران این رشته هنری دارند برای من و همکارانم در برگزاری هرچه باشکوه‌تر این مراسم راهگشاست. ایرج راد رئیس هیات‌مدیره انجمن صنفی بازیگران تئاتر و یکی از بازیگران و کارگردانان شناخته شده تئاتر، سینما و تلویزیون ایران است که بیش از پنج دهه به‌طور پیوسته در عرصه هنر بازیگری و کارگردانی فعالیت داشته و علاوه بر تدریس در دانشگاه‌های تهران و نبی اکرم، فعالیت صنفی منسجم خود را از دهه ۷۰ با حضور در هیات موسس خانه سینما، خانه هنرمندان و خانه تئاتر آغاز کرده است. مراسم «شب بازیگر» و گردهمایی بزرگ خانواده بازیگران تئاتر، پس از وقفه‌ای دو ساله به‌دلیل همه‌گیری کرونا، با ریاست ایرج راد و دبیری شهره سلطانی روز شنبه ۲۴ اردیبهشت ماه جاری برگزار می‌شود.

جهان

کوتاه

انتخابات ریاست‌جمهوری فیلیپین

مردم فیلیپین در حالی روز دوشنبه (۱۹ اردیبهشت) پای صندوق‌های رای می‌روند که به‌نظر می‌رسد انتخابات ریاست‌جمهوری ۲۰۲۲ فیلیپین، تکرار انتخابات معاونت ریاست‌جمهوری این کشور در سال ۲۰۱۶ میان پسر دیکتاتور سابق فیلیپین و یک وکیل حقوق بشر است. به گزارش ایسنا، به نقل از خبرگزاری رویترز، نظرسنجی‌ها در آستانه انتخابات ریاست‌جمهوری ۲۰۲۲ فیلیپین نشان می‌دهد که فردیناند بونگ‌بونگ مارکوس جونیور، پسر دیکتاتور سابق این کشور که در سال ۱۹۸۹ از دنیا رفت، نسبت به رقبایش پیشتاز است و برای شکست لنی روبردو، معاون ریاست‌جمهوری فیلیپین و نامزد انتخابات پیش‌رو، شانس خوبی دارد.

روسیه ۷ دیپلمات دانمارکی را اخراج می‌کند

وزارت امورخارجه روسیه ضمن احضار سفیر دانمارک و اعتراض شدید به سیاست‌های این کشور، ۷ دیپلمات دانمارکی را عنصر نامطلوب اعلام کرد. به گزارش فارس، وزارت امورخارجه روسیه در اقدامی متقابل، ۷ دیپلمات دانمارکی را «عنصر نامطلوب» اعلام کرد. به نوشته خبرگزاری «آناتولی»، این وزارتخانه با انتشار بیانیه‌ای اعلام کرد، این دیپلمات‌های دانمارکی دو هفته فرصت دارند روسیه را ترک کنند. در این بیانیه آمده است، یک دیپلمات دیگر نیز به‌دلیل عدم دریافت ویزای روسی، قادر نخواهد بود در سفارت دانمارک در روسیه فعالیت داشته باشد. وزارت امورخارجه روسیه همچنین در این بیانیه نوشت، اقدامات فوق پس از احضار سفیر دانمارک به او اطلاع داده شده و همچنین مراتب انتقاد شدید مسکو از سیاست‌های دولت دانمارک نیز به او منتقل شد زیرا «سیاست‌های فاحش ضدروسی دانمارک موجب آسیب جدی به روابط دوجانبه شده است.»

سخنگوی جدید کاخ سفید معرفی شد

رئیس‌جمهور آمریکا یک زن سیاه‌پوست را به‌عنوان سخنگوی جدید کاخ سفید تعیین کرد. به گزارش فارس، «جو بایدن»، رئیس‌جمهور آمریکا «کارین ژان پی‌یر» را به‌عنوان سخنگوی جدید کاخ سفید معرفی کرد. او قرار است جایگزین «جنیفر ساکی» شود. ژان- پی‌یر پیش از این معاون جنیفر ساکی بود. ساکی روز ۱۳ می از کاخ سفید جدا می‌شود. بایدن در بیانیه‌ای گفته که او و همسرش از مدت‌ها قبل ژان- پی‌یر را می‌شناخته‌اند. خبرگزاری فرانسه نوشته ژان پی‌یر نخستین سخنگوی سیاه‌پوست کاخ سفید خواهد بود. او ۴۴ سال دارد و یکی از اعضای ستادهای انتخاباتی جو بایدن و باراک اوباما بوده است. ژان‌پی‌یر در سال‌های گذشته به‌عنوان تحلیلگر سیاسی در شبکه‌های ان‌بی‌سی و ام‌اس‌ان‌بی‌سی حضور داشت.

سرگئی لاوروف:

آسیای میانه را عرصه تقابل ژئوپولتیک نمی بینیم

وزیر امورخارجه روسیه ضمن تمجید از سطح روابط کشورش با کشورهای حوزه آسیای میانه گفت: مسکو این ناحیه را عرصه تقابل ژئوپولتیک نمی‌بیند. به گزارش فارس، «سرگئی.لاوروف» اظهار کرد که کشورش آسیای میانه را عرصه تقابل بر سر مسائل ژئوپولتیک (جغرافیای سیاسی) در نظر نمی گیرد. به نوشته خبرگزاری «اسپوتنیک»، لاوروف در یادداشتی در یک روزنامه روسی نوشت: برخلاف برخی کشورهای غربی، روسیه منطقه آسیای میانه را «عرصه تقابل ژئوپولتیک همسو با مفهوم استعماری بازی بزرگ نمی‌بینم.» وزیر امورخارجه روسیه همچنین در این یادداشت بر «روابط متوازن، برابر و واجد منافع مشترک» بین روسیه و کشورهای این حوزه از جمله قزاقستان، قرقیزستان، تاجیکستان، ترکمنستان و ازبکستان تاکید کرد. به گفته لاوروف، این روابط «مثال روشنی از این است که در قرن بیست‌ویکم همکاری میان کشورها باید به چه شکلی باشد» و روسیه «توان بالقوه عظیمی» برای توسعه همکاری در زمینه‌های «تجاری، اقتصادی، انرژی و علمی» با کشورهای این حوزه را شاهد است. این دیپلمات ارشد روس همچنین از سطح کنونی همکاری‌های فنی و نظامی میان روسیه و این پنج کشور شوروی سابق تمجید کرده و «همکاری مشترک در چارچوب ساختارهای ضدتروریستی و مبارزه با موادمخدر» با کشورهای مستقل مشترک‌المنافع، اعضای سازمان معاهده امنیت جمعی و سازمان همکاری‌های شانگهای را قابل تحسین دانست. لاوروف ادامه داد: «اقدامات موثر نیروهای حافظ صلح سازمان معاهده امنیت جمعی در ماه ژانویه ۲۰۲۲ در راستای کمک به ایجاد ثبات سیاسی در قزاقستان، پس از شورش‌های تحت حمایت خارجی، مدرک روشنی از بلوغ و سطح بالای قابل اتکا بودن این سازمان است. در مقیاس گسترده‌تر نیز این سازمان، جلوگیری از تهدیدات امنیتی در تمام منطقه آسیای میانه را میسر کرد.» او روابط تجاری و اقتصادی مسکو و کشورهای این حوزه را در حال توسعه «به‌صورت پویا» توصیف کرده و خاطرنشان کرد که مجموع سرمایه‌گذاری‌های روسیه در این کشورها به معادل ۳۰.۵ میلیارد دلار رسیده است. وزیر امورخارجه روسیه این یادداشت را به‌مناسبت سی‌امین سالگرد برقراری روابط میان روسیه و این پنج کشور حوزه آسیای میانه نوشته است. این کشورها از یک پس از فروپاشی جماهیر شوروی در سال ۱۹۹۲ روابط دیپلماتیک خود را با روسیه برقرار کرده‌اند.

وزارت خارجه روسیه:

روند مذاکرات با «اوکراین» راکد است

معاون اداره اطلاعات و مطبوعات وزارت‌خارجه روسیه گفت که مذاکرات صلح بین روسیه و اوکراین راکد است. به گزارش ایسنا، به نقل از خبرگزاری تاس، «الکسی. زایتسف»، معاون اداره اطلاعات و مطبوعات وزارت امورخارجه روسیه اظهار کرد: مذاکرات صلح میان روسیه و اوکراین در وضعیت راکدی قرار دارد. وی افزود: «گرچه کشورهای عضو ناتو از توقف فوری درگیری‌ها و خصومت‌ها دفاع می کنند، اما هر کاری را برای جلوگیری از روند مذاکرات انجام می‌دهند. ارسال تسلیحات به اوکراین به ارزش میلیاردها دلار در حال افزایش است. واشنگتن به تنهایی تجهیزات نظامی به ارزش ۳.۸ میلیارد دلار را به اوکراین ارسال کرده است. انگلیس، فرانسه، کانادا، لهستان و کشورهای حوزه بالتیک به طور فعال به ارسال تسلیحات به اوکراین ادامه می‌دهند و این امر خود موجب تخریب زیرساخت‌ها و خرابی‌های بیشتر می‌شود.» زایتسف گفت که اظهارات سیاستمداران اوکراینی مبنی بر عدم تمایل آنها به مذاکره با مسکو صرفا اهمیت غیرنظامی‌سازی اوکراین را تایید می کند.

رئیس سنای روسیه:

به هر ستیزه‌جویی پاسخ می‌دهیم

رئیس سنای روسیه با بیان اینکه هیچ کشوری نمی‌تواند مسکو را غافلگیر کند، هشدار داد تمایلات ستیزه‌جویانه علیه خود را بی‌جواب نمی‌گذارند. به گزارش فارس، «والنتینا. ماتوینکو» هشدار داد مسکو به هر اقدام ستیزه‌جویانه علیه خود پاسخ می‌دهد. ماتوینکو طی سخنرانی در جلسه افزود: نیات تهاجمی و ستیزه‌جویانه هیچکس نسبت به روسیه بدون عواقب باقی نخواهد ماند. به نوشته وبگاه «ریانووستی»، وی در این‌باره توضیح داد: «نیروهای مسلح روسیه به هیچ وجه کمتر از بهترین ارتش‌های جهان نیست و حتی از آنها پیشی می‌گیرد. ما در مورد آموزش حرفه‌ای پرسنل نظامی و کیفیت سلاح‌ها و تجهیزات نظامی، توانایی استفاده از آنها صحبت می کنیم.» این سناتور روس تاکید کرد: «هیچکس نمی‌تواند ما را غافلگیر کند. هیچکس نمی‌تواند انتظار داشته باشد که نیات تهاجمی او در مورد کشور ما بدون عواقب باقی بماند.» به گفته ماتوینکو، عملیات نظامی ویژه روسیه در اوکراین گواه قانع‌کننده‌ای است که ارتش روسیه نه تنها کشور خود، بلکه کل بشریت را از تهدید نازیسم و ناسیونالیسم رادیکال نجات می‌دهد. براساس این گزارش، وی اظهارداشت: «روسیه برای برتری خود به دیگران نیازمند نیست و به همه کشورها و مردم جهان به‌عنوان دشمن نگاه نمی کند. بنابراین، امروز در اوکراین، سربازان و افسران ارتش روسیه برای جلوگیری از مرگ و رنج غیرنظامیان هر کاری انجام می‌دهند.» رئیس سنای روسیه ادامه داد: «همان‌طور که می‌بینیم، تمام انسانیت روح یک فرد روسی اکنون با ماست. همان‌طور که نویسنده بزرگ ما فئودور داستایوفسکی گفته، آنها (انسانیت و فداکاری روسی) از بین نرفته و اکنون با ما هستند. آنها در فرهنگی‌ترین و اخلاقی‌ترین قوانین ملت روسیه هستند.» به نوشته ریانووستی، ماتوینکو همچنین افزود: «ما فقط می‌توانیم امیدوار باشیم که اروپا همچنان انسان‌گرایان جدیدی پیدا کند و این نیازی به کشتار جهانی دیگری ندارد.» پیش از این نیز «دیمیتری. پولیانسکی» معاون نمایندگی روسیه در سازمان ملل گفته بود: «سیاست اتحادیه اروپا تا حد زیادی باعث آغاز بحران اوکراین در سال ۲۰۱۴ و تشدید آن شد و جنگ ۸ ساله اوکراین علیه ساکنان دونباس را نادیده گرفت.»

گزارش

شکست سنگین حزب نخست‌وزیر انگلیس در انتخابات

حزب حاکم انگلیس در انتخابات محلی این کشور در مناطق مختلف پایتخت که دهه‌ها تحت کنترل داشته، شکست سنگینی را متحمل شده است. به گزارش فارس، حزب محافظه‌کار انگلیس در انتخابات محلی این کشور که زیرسایه سنگین رسوایی‌های اخیر دولت برگزارشده، شکست سنگینی را متحمل شدند. به نوشته خبرگزاری «رویترز»، نتایج اولیه انتخابات انگلیس نشان می‌دهد حزب «بوریس.جانسون» نخست‌وزیر این کشور پایگاه خود در لندن را به حزب کارگر واگذار کرده و در چند ناحیه دیگر نیز شکست خورده است. مردم انگلیس حزب جانسون را از شورای محلی منطقه کلیدی «وست.مینیستر» اخراج کردند تا حزب کارگر کنترل این ناحیه را به‌دست آورد. اکثر مناطقی که در شهر لندن از دست محافظه‌کاران خارج شده است، دهه‌ها تحت تسلط این حزب بوده‌اند. انتخابات روز پنجشنبه در بریتانیا، صاحبان هفت هزار کرسی شوراهای محلی را مشخص خواهد کرد و در نهایت به تعیین ۱۷۰ مقام محلی دولت منتج خواهد شد که مسئول رسیدگی به امور روزانه و خدمات به شهروندان خواهند بود. «کر.استارمر» رهبر حزب کارگر انگلیس در جمع هوادارنش در لندن گفت: «نتایج شگفت‌انگیز هستند، کاملا شگفت‌انگیز. باور کنید که این یک نقطه عطف بزرگ برای ما از زمان انتخابات عمومی سال ۲۰۱۹ است.» رویترز نوشت: با اینکه حزب حاکم انگلیس در مناطق جنوبی این کشور متحمل شکست سختی شده است، در مرکز و شمال انگلیس که اکثر مردم در سال ۲۰۱۶ به خروج از اتحادیه اروپا (برگزیت) رأی داده بودند، توانسته تسلط خود را حفظ کند. انتخابات محلی دولتی در بخش‌های مختلف بریتانیا از جمله انگلیس، ولز و اسکاتلند در حالی برگزار شده که دولت لندن همچنان با تبعات رسوایی‌های اخیرش دست‌وپنجه نرم می کند. رویترز خبر داد: با اینکه این یک انتخابات محلی است، اما محکی جدی برای میزان حمایت از حزب جانسون محسوب می‌شود که اخیرا مشخص شده قوانین محدودکننده در زمان کرونا را که توسط کابینه خودش وضع شده بود بارها نقض کرده است. چندی پیش تصاویر مهمانی مقامات دولت انگلیس با حضور جانسون در زمان اوج اعمال محدودیت‌های کرونایی در سال گذشته میلادی انتقادات شدید جامعه و سیاست‌مداران انگلیس را برانگیخت. پس از آن مشخص شد جانسون و نزدیکانش شب خاکسپاری شوهر ملکه انگلیس نیز دو مهمانی برگزار کرده بودند. در پی انتشار بخشی از گزارش مربوط به تخلف دولت‌مردان انگلیس از محدودیت‌های کرونایی و به‌راه‌انداختن مهمانی و میگساری، نخست‌وزیر این کشور مجبور به عذرخواهی شد. علاوه بر این موارد نقض قانون توسط جانسون و نزدیکانش، افزایش شدید بهای انرژی نیز از یک اثر خود را بر روی قبوض گاز و برق شهروندان انگلیسی نشان داده و از سوی دیگر آنها را با افزایش بهای کالاها در قفسه فروشگاه‌ها روبه‌رو کرده است.

پیشخوان
Pishkhan.com

یادداشت

نظام حمایت اجتماعی

محمد فاضلی
جامعه‌شناس

حرف‌هایی هست که تا وقتی بحرانی پیش نیامده گوشی برای شنیدن آنها نیست، اما حالا قیمت ماکارونی افزایش پیدا کرده است زمان مناسبی است تا یکی از این حرف‌ها گفته، شنیده و مطالبه شود. چند دقیقه‌ای همراه این متن باشید توضیح می‌دهم. دولت‌های ممالک پیشرفته دنیا بانک اطلاعات دقیقی از وضعیت اقتصادی و اجتماعی خانوارها دارند و هر قدر نظام‌های سیاسی به «دولت رفاه» نزدیک‌تر هستند –مثل سوئد و نروژ و فنلاند– کیفیت و دقت و کاربرد بانک‌های اطلاعاتی آنها بیشتر است. اطلاعات درآمد، هزینه، وضعیت آموزش، مالیات، دارایی‌ها، سلامت و... خانوارها در این بانک‌های اطلاعاتی وجود دارد. این بانک‌های اطلاعاتی از وضعیت اقتصادی و اجتماعی خانوارها اجازه می‌دهد تا حمایت اجتماعی دولت از خانوار و افراد به صورت هدفمند و هوشمند صورت بگیرد. هدفمند است چون حمایت بر اساس مقدار ضعف و قوت اقتصادی و اجتماعی افراد صورت می‌گیرد و اگر قرار است یارانه نقدی یا کمک غیرنقدی به خانوار یا فردی داده شود، بر اساس استحقاق تعلق می‌گیرد. هوشمند است از آن جهت که می‌تواند تغییرات در زندگی فرد را لحاظ کند. شهروندی ممکن است به‌واسطه تصادف، بیماری یا بیکاری وضعیت اقتصادی و اجتماعی‌اش نزول کند و به همان میزان هم ممکن است به هر دلیلی وضعش بهتر یا خیلی خوب شود. حمایت از او باید هوشمندانه در هر دو حالت تغییر کند. دولت وظیفه دارد رشد اقتصادی را تسهیل کند، زمینه بروز فساد را از بین ببرد، سیاست‌های ضدتزویر به‌کار بگیرد، ارزش پول ملی را حفظ کند و... اما، وظیفه دارد نظام حمایت اجتماعی هدفمند و هوشمند را هم توسعه دهد. دولت لازم دارد که برای انجام اطلاعات با مدیریت اجتماعی به داده‌ها و نظامی برای حمایت هدفمند و هوشمند از اقشار آسیب‌پذیر دسترسی داشته باشد. ضرورت چنین سامانه‌ای امروز بیش از هر زمانی احساس می‌شود. نکته مهم این است که هر کس جاده غیرضروری بکشد، پتروشیمی مخربی در میانکاله سر هم کند، کارخانه فولادی در کم‌آب‌ترین نقطه کویر بسازد، گلنگ هر ساخت‌وساز پرساخت‌وباختی را به زمین بزند، زُستی می‌گیرد، دیده می‌شود و قدر می‌بیند اما آنها که برای ایجاد سامانه‌های ضروری مدیریتی–نظیر بانک اطلاعات و نظام حمایت اجتماعی هدفمند و هوشمند –تلاش کنند، نه دیده می‌شوند، نه قدر می‌بینند. کار ایجاد چنین سامانه‌ای با عنوان «پایگاه اطلاعات رفاه ایرانیان» در وزارت رفاه از سال ۱۳۹۲ آغاز شد. این پایگاه از تجمیع ۵۰ منبع داده‌ای تشکیل شده، ۲۵ منبع داده‌ای به طور کامل تجمیع و ساختار اصلی آن با بیش از ۶۰ جدول داده‌ای شکل گرفته است. بیش از ۳ میلیارد رکورد داده‌ای در پایگاه داده نهایی ذخیره و تجمیع شده است. متأسفانه هر قدر طراحان و مجریان این کار جدی بودند، بقیه آنها که باید همراهی می‌کردند و اهمیت آن برای نظام اجتماعی و توسعه عدالت را درمی‌یافتند، نسبت به آن کم توجه بودند. دولت فعلی نیز تا به امروز کلامی درباره آن نگفته است. ایجاد چنین پایگاهی و وارد کردن آن در سیاست گذاری و اجرا، چیزی از جنس سازوکارهای مدیریت است. برخی از نمایندگان مجلس به عوض مطالبه این گونه سازوکارها، دنبال ساخت‌وساز در حوزه انتخابیه خود هستند. قدرت دولت‌ها با تعداد روبان‌هایی که پاره می‌کنند سنجیده می‌شود نه میزان ظرفیتی که برای مدیریت صحیح خلق می‌کنند. خلاصه، تکمیل، هدفمند و هوشمند کردن «پایگاه اطلاعات رفاه ایرانیان» را جدی بگیرید و بکوشید این کشور به داده‌های لازم برای ایجاد یک نظام حمایت اجتماعی مؤثر و کارآمد مجهز شود.

فراسو

علی بیگدلی:

جنگ اوکراین بهانه غرب برای تسویه حساب با پوتین است

یک کارشناس مسائل اروپا با تاکید بر اینکه میان اتحادیه اروپا اختلاف زیادی بر سر مساله جنگ روسیه و اوکراین وجود دارد، گفت: غربی‌ها علاقه‌مند به حل مساله اوکراین نیستند، در واقع بهانه‌ای پیدا کرده‌اند برای اینکه با پوتین تسویه حساب کنند. علی بیگدلی در تحلیل خود نسبت به روند تداوم جنگ میان روسیه و اوکراین اظهار داشت: به نظر می‌رسد جنگ روسیه ابعاد جدیدی پیدا کرده و از محاق اولیه خارج می‌شود، در واقع جنگ میان آمریکا و روسیه است ضمن اینکه میان اتحادیه اروپا نیز بر سر این مساله اختلاف شدیدی به‌وجود آمده و بسیاری از این شرایط راضی نیستند. وی افزود: در صورتی که تحریم‌ها ادامه یابد به ویژه در حوزه نفت و گاز روسیه، اروپا قطعا با مشکل جدی مواجه می‌شود، شرودر صدراعظم پیشین آلمان در مصاحباتی گفته بود روسیه کشوری نیست که به راحتی بتوانیم آن را بیلعیم یا کنار بگذاریم. این کارشناس مسائل اروپا همچنین بیان کرد: در حال حاضر آمریکا تلاش می‌کند تا روسیه را از مقام تهدید کنندگی پایین بکشد و پوتین را از کار برکنار کند، از سوی دیگر پوتین شخصی نیست که از اوکراین دست خالی برگردد، در غیر این صورت باید جواب ارتش، مردم و دومای روسیه را دهد. البته در صورتی که دست خالی برگردد دچار سرنوشت خروشچف خواهد شد که در مساله کوبا نهایتا از کار برکنار شد. بیگدلی در ادامه با تاکید بر اینکه جنگ اوکراین بسیار پیچیده شده و از حالت نظامی خارج و به سیاسی تبدیل شده است، بیان کرد: اکنون رقابت بین حزب دموکرات آمریکا و روسیه است. اما در صورتی که روسیه به مرحله‌ای برسد که در تنگنای بیشتری قرار گیرد دست به اقدام جدیدی می‌زند یا کشورهای دیگری را درگیر می‌کند. این اسناد دانشگاه اظهار کرد: به نظر می‌رسد روسیه تصمیم گرفته تمام خاک اوکراین را به دست گیرد، از طرفی تهدید حمله مولداوی از سوی روسیه می‌تواند خطرناک باشد، همچنین در مورد لهستان، سوئد یا فنلاند این مساله وجود دارد.

مصطفی اقلیما در گفت‌وگو با «آرمان ملی»:

«بی اعتمادی» آسیب‌های اجتماعی را اقتصادی را تشدید می‌کند

ریشه‌کن کردن فقر یک‌شبه امکان‌پذیر نیست

افزایش دستمزد کارگران بدون کنترل تورم بی‌معناست

آرمان ملی- احسان انصاری: مشکلات اقتصادی چه پیامدهای اجتماعی به همراه خواهد داشت؟ آیا دولت موفق شده در زمینه آسیب‌های اجتماعی اقدامات مؤثری انجام بدهد؟ آیا مهم‌ترین دلایل افزایش آسیب‌های اجتماعی اقتصادی است؟ دولت در این زمینه چه برنامه‌هایی داشته است؟ «آرمان ملی» برای پاسخ به این سؤالات با دکتر مصطفی اقلیما، جامعه‌شناس گفت‌وگو کرده است. اقلیما معتقد است: «تصمیمات دولت در شرایطی گرفته می‌شود که میزان گرانی‌ها افزایش پیدا می‌کند. در چنین شرایطی این سؤال مطرح است که چرا این تصمیمات که با عنوان جلوگیری از گرانی گرفته می‌شود در شرایطی اتخاذ می‌شود که گرانی‌ها در حال افزایش است؟ کارمندان و کارگران چگونه می‌توانند با ۱۰ درصد افزایش حقوق و ۵۰ درصد تورم زندگی کنند؟ این در حالی است که بیشتر حقوق کارگران و کارمندان بابت اجاره خانه مصرف می‌شود. از سوی دیگر باید توجه شود افزایش مشکلات اقتصادی باعث می‌شود که میزان آسیب‌های اجتماعی از جمله طلاق و اعتیاد افزایش پیدا کند. برخی مدیران عنوان می‌کنند که باید دستمزد کارگران افزایش پیدا کند یا جلوی گرانی‌ها گرفته شود. سؤال اینجاست که چه فشری به صحبت‌ها توجه می‌کند؟! یا کارفرمایان به این صحبت‌ها توجه می‌کنند؟ در نتیجه با حرف زدن مشکلی حل نمی‌شود، بلکه این عمل دولت است که باعث می‌شود اوضاع اقتصادی بهتر شود. فقرا با گران کردن کالاهای مورد نیاز مردم ریشه‌کن نمی‌شوند. فقر زمانی از بین می‌رود که مردم درآمدی متناسب به تورم موجود در جامعه داشته باشند. اگر در سال‌های گذشته فقر بیشتر شده به دلیل این است حقوقی که به مردم داده‌شده بر اساس تورم موجود در جامعه نبوده است. جهت‌گیری دولت به سمتی است که در سال جاری تورم بیشتر می‌شود.

چرا چنین چشم‌اندازی را برای سال جاری می‌بینید؟

جامعه‌ای دارای آرامش است که همه‌چیز در سر جای خودش بوده و حساب و کتاب داشته باشد. در هیچ کشوری، وعده و شعار مشکل مردم را حل نکرده، بلکه رفاه بیشتر و رسیدگی به مشکلات مردم بوده که مردم را نسبت به آینده امیدوار نگه داشته است. در کشورهای جهان تلاش می‌کنند بیکاری را در جامعه کاهش بدهند. به همین دلیل نیز اگر در زمان یک رئیس‌جمهور، بیکاری در جامعه‌ای افزایش پیدا کند مردم دیگر به آن دولت رأی نمی‌دهند. از منظر جامعه‌شناختی در شرایط نامناسب اقتصادی فساد و بزهکاری افزایش پیدا می‌کند. هرچه بیشتر به مردم وعده بدهیم و حل کردن مشکلات بنیادین را به تأخیر بیندازیم به همان اندازه آسیب‌های اجتماعی بالاتر می‌رود. انشا!... مشکلات در آینده حل می‌شود.

> **امروز مادر همه آسیب‌های اجتماعی ما بی‌اعتمادی به آینده است. این بی‌اعتمادی از نزدیکان و آشنایان آغاز می‌شود و درنهایت به ساختارهای مدیریتی جامعه می‌رسد**

رئیس‌جمهور با دستور به دستگاه‌های اجرایی برای ریشه‌کن کردن فقر مطلق از آنها خواسته موضوع ریشه‌کن کردن فقر مطلق در سال جاری را در دستور کار قرار بدهند. آیا تحقق این امر در کوتاه‌مدت امکان‌پذیر است؟

تصمیم‌گیری‌های اقتصادی در دولت سیزدهم به چه میزان فضای اجتماعی را با دولت همراه کرده است؟ آیا دولت موفق شده آسیب‌های اجتماعی ناشی از مشکلات اقتصادی را کاهش بدهد؟

واقعیت این است که دولت در زمینه مسائل اقتصادی هنوز تصمیم تأثیرگذاری نگرفته که در زندگی مردم تأثیرگذار باشد. اینکه حقوق کارمندان و کارگران بیشتر شده، پیدا کرده به معنای این نیست که وضعیت مردم بهتر شده است. به میزان اینکه حقوق کارمندان و کارگران بیشتر شده، میزان تورم نیز بیشتر شده است. در ماه‌های گذشته اغلب کالاهای موردنیاز مردم به همراه قیمت تاکسی و اتوبوس افزایش پیدا کرده است. افزایش گرانی‌ها به معنای فقیرتر شدن مردم است. اگر تصمیم‌گیری‌های دولت منطقی باشد به‌جای اینکه ۱۰ درصد به حقوق کارمندان و کارگران اضافه کند، تلاش می‌کرد قیمت کالاهای موردنیاز مردم را در همان قیمت نگاه دارد و اجازه ندهد افزایش پیدا کند. اگر دولت می‌توانست وضعیت گرانی‌ها را مانند سال گذشته نگه می‌داشت، اتفاق خوبی در کشور رخ می‌داد. این در حالی است که تصمیمات دولت در زمینه افزایش نرخ دستمزد و بقیه تصمیمات باعث شد که تورم افزایش پیدا کند. هنگامی که یک کارفرما ۵۰ درصد حقوق کارگران خود را افزایش بدهد به معنای این است که مجبور است با بیمه در حدود ۷۵ درصد بیشتر به کارگر خود دستمزد بدهد. درنتیجه تصمیم می‌گیرد قیمت کالای خود را افزایش دهد تا بتواند تراز مالی خود را تنظیم کند. در چنین شرایطی فشار اصلی اقتصادی به خریدار وارد می‌شود. مسئول اقتصادی تیم دولت آقای مخبر است و ایشان باید نسبت به تصمیماتی که در دولت گرفته می‌شود، دقت نظر داشته باشند.

تصمیم‌گیری‌های اقتصادی دولت را چگونه ارزیابی می‌کنید و تصور می‌کنید دولت چه کاری انجام‌دادنی برای خود در زمینه اقتصادی ترسیم کرده است؟

تصمیمات دولت در شرایطی گرفته می‌شود که میزان گرانی‌ها افزایش پیدا می‌کند. در چنین شرایطی این سؤال مطرح است که چرا این تصمیمات که با عنوان جلوگیری از گرانی گرفته می‌شود در شرایطی اتخاذ می‌شود که گرانی‌ها در حال افزایش است. کارمندان و کارگران چگونه می‌توانند با ۱۰ درصد افزایش حقوق و ۵۰ درصد گرانی زندگی کنند؟ این در حالی است که بیشتر حقوق کارگران و کارمندان بابت اجاره خانه مصرف می‌شود. از سوی دیگر باید توجه شود افزایش مشکلات اقتصادی باعث می‌شود که میزان آسیب‌های اجتماعی از جمله طلاق و اعتیاد افزایش پیدا کند. برخی مدیران عنوان می‌کنند که باید دستمزد کارگران افزایش پیدا کند یا جلوی گرانی‌ها گرفته شود. سؤال اینجاست که چه فشری به صحبت‌ها توجه می‌کند؟! یا کارفرمایان به این صحبت‌ها توجه می‌کنند؟ در نتیجه با حرف زدن مشکلی حل نمی‌شود، بلکه این عمل دولت است که باعث می‌شود اوضاع اقتصادی بهتر شود. فقرا با گران کردن کالاهای مورد نیاز مردم ریشه‌کن نمی‌شوند. فقر زمانی از بین می‌رود که مردم درآمدی متناسب به تورم موجود در جامعه داشته باشند. اگر در سال‌های گذشته فقر بیشتر شده به دلیل این است حقوقی که به مردم داده‌شده بر اساس تورم موجود در جامعه نبوده است. جهت‌گیری دولت به سمتی است که در سال جاری تورم بیشتر می‌شود.

چرا چنین چشم‌اندازی را برای سال جاری می‌بینید؟

جامعه‌ای دارای آرامش است که همه‌چیز در سر جای خودش بوده و حساب و کتاب داشته باشد. در هیچ کشوری، وعده و شعار مشکل مردم را حل نکرده، بلکه رفاه بیشتر و رسیدگی به مشکلات مردم بوده که مردم را نسبت به آینده امیدوار نگه داشته است. در کشورهای جهان تلاش می‌کنند بیکاری را در جامعه کاهش بدهند. به همین دلیل نیز اگر در زمان یک رئیس‌جمهور، بیکاری در جامعه‌ای افزایش پیدا کند مردم دیگر به آن دولت رأی نمی‌دهند. از منظر جامعه‌شناختی در شرایط نامناسب اقتصادی فساد و بزهکاری افزایش پیدا می‌کند. هرچه بیشتر به مردم وعده بدهیم و حل کردن مشکلات بنیادین را به تأخیر بیندازیم به همان اندازه آسیب‌های اجتماعی بالاتر می‌رود. انشا!... مشکلات در آینده حل می‌شود.

رئیس‌جمهور با دستور به دستگاه‌های اجرایی برای ریشه‌کن کردن فقر مطلق از آنها خواسته موضوع ریشه‌کن کردن فقر مطلق در سال جاری را در دستور کار قرار بدهند. آیا تحقق این امر در کوتاه‌مدت امکان‌پذیر است؟

موضوع فقر دارای ابعاد مختلف اقتصادی، اجتماعی، سیاسی و فرهنگی است. این نکته را نیز باید در نظر گرفت که فقر معلولی از علت‌هاست و خودش به‌عنوان یک علت شناخته نمی‌شود. اگر قصد داشته باشیم این مشکل را به‌صورت ریشه‌ای حل کنیم باید به ابعاد چهارگانه ذکرشده توجه کنیم. مسائل اجتماعی در بلندمدت قابل حل شدن است و نمی‌توان در کوتاه‌مدت آنها را حل کرد. این سخن به معنای این است که اگر سال‌ها طول کشیده که وضعیت به اینجا رسیده حداقل همین زمان طول خواهد کشید که این مشکلات حل شود یا کاهش پیدا کند. اگر ما در سال‌های آینده در زمینه‌های اقتصادی، اجتماعی، سیاسی و فرهنگی کار کنیم و به نتایج مطلوبی دست پیدا کنیم می‌توانیم عنوان کنیم فقر در جامعه ریشه‌کن شده است. شاید منظور رئیس‌جمهور، تنها فقر اقتصادی بوده است. به‌عنوان‌مثال دولت عنوان کرد که قصد دارد دستمزدها را ۱۰ درصد افزایش بدهد. این در حالی است که به‌محض اینکه دستمزدها را افزایش دادند قیمت اقلام مورد نیاز مردم افزایش پیدا کرد. در چنین شرایطی افزایش دستمزد فایده‌ای ندارد و نمی‌تواند زمینه‌ساز کاهش فقر در جامعه باشد، بلکه آن را افزایش می‌دهد. اگر فرض بگیریم دستمزد یک کارمند ۱۰ درصد افزایش داشته در طول سال ابتدا قیمت کالاهای اساسی ۴۰ درصد افزایش پیدا می‌کند. درنتیجه دستمزد این کارمند ۳۰ درصد عقب‌تر از قیمت‌هاست. راه‌حل صحیح این مسائل این بود که درآمد کارمندان را افزایش ندهند و از سوی دیگر قیمت کالاهای موردنیاز مردم را نیز افزایش ندهند.

> **دولت با دستور به استانداران قصد دارد فقر را ریشه‌کن کند. این در حالی است که با دستور فقر ریشه‌کن نمی‌شود. هنگامی که میزان بیکاران افزایش پیدا می‌کند چگونه می‌توان فقر را ریشه‌کن کرد**

دولت از چه راه‌هایی به دنبال ریشه‌کن کردن فقر مطلق است؟

دولت با دستور به استانداران قصد دارد فقر را ریشه‌کن کند. هنگامی که میزان بیکاران افزایش پیدا می‌کند چگونه می‌توان فقر را ریشه‌کن کرد. تحقق این کار نیازمند زیربنا و زیرساخت است. اگر دولت قصد دارد فقر را از بین ببرد باید به همان میزان که تورم افزایش پیدا می‌کند و درآمد مردم را نیز افزایش بدهد. به‌عنوان‌مثال اگر تورم در سال گذشته ۴۰ درصد بوده، حقوق کارمندان و کارگران نیز باید ۴۰ درصد افزایش پیدا کند. از سوی دیگر دولت می‌توانست جلوی تورم را بگیرد تا تورم در کشور افزایش پیدا نکند. جلوگیری از تورم باعث می‌شود که فشار اقتصادی کمتری به مردم وارد شود. ملاک افزایش دولت برای مردم عملکرد مسئولان است. مردم نسبت به سخنان مسئولان قضاوت نمی‌کنند، بلکه بر اساس عملکردی که دارند درباره آنها قضاوت می‌کنند. رهبر انقلاب در ابتدای آغاز به کار هر دولتی معمولا دو توصیه به دولت‌ها می‌کنند که یکی شایسته‌سالاری است و دیگری پاسخگو بودن. واقعیت این است که در شرایط کنونی کارگران در وضعیت نامناسب اقتصادی زندگی می‌کنند و بسیاری از مغازه‌داران با رکود مشتری مواجه هستند. از سوی دیگر بیکاری در حال افزایش است. وضعیت به شکلی شده که شرکت‌های خصوصی مجبور شده‌اند کارکنان خود را اخراج کنند. درنتیجه گرانی‌های اخیر جامعه را ناراحت کرده است. شرایط اقتصادی مردم تأثیرمستقیمی در تحولات اجتماعی یک جامعه خواهد داشت.

توصیه شما به دولت برای حل مشکلات اقتصادی و اجتماعی چیست؟

در ماه‌های گذشته بخش‌هایی از جامعه نسبت به وضعیت معیشتی خود انتقاد کردند. معلمان و بازنشستگان ازجمله گروه‌هایی بودند که نسبت به وضعیت معیشتی خود اعتراض داشتند. این وضعیت درباره دیگر گروه‌های شغلی نیز وجود دارد. در سال‌های اخیر امید به آینده کاهش پیدا کرده است. امروز کسی که تحصیل می‌کند به پیدا کردن شغل مناسب امید ندارد و کسی که ازدواج می‌کند امیدی به این مسأله ندارد که بتواند از نظر اقتصادی زندگی خود را تأمین کند. در چنین شرایطی نمی‌توان خوشبین بود. به همین دلیل نیز اگر قصد داشته باشیم کشور خود را از نظر امید به آینده با کشورهای دیگر مقایسه کنیم باید به این نکته توجه کنیم که کدام کشورها در وضعیتی شبیه به ما زندگی می‌کنند. امروز مادر همه آسیب‌های اجتماعی ما بی‌اعتمادی به آینده است. این بی‌اعتمادی از نزدیکان و آشنایان آغاز می‌شود و درنهایت به ساختارهای مدیریتی جامعه می‌رسد.

افزایش دستمزد دارای ابعاد مختلف اقتصادی، اجتماعی، سیاسی و فرهنگی است. این نکته را نیز باید در نظر گرفت که فقر معلولی از علت‌هاست و خودش به‌عنوان یک علت شناخته نمی‌شود. اگر قصد داشته باشیم این مشکل را به‌صورت ریشه‌ای حل کنیم باید به ابعاد چهارگانه ذکرشده توجه کنیم. مسائل اجتماعی در بلندمدت قابل حل شدن است و نمی‌توان در کوتاه‌مدت آنها را حل کرد. این سخن به معنای این است که اگر سال‌ها طول کشیده که وضعیت به اینجا رسیده حداقل همین زمان طول خواهد کشید که این مشکلات حل شود یا کاهش پیدا کند. اگر ما در سال‌های آینده در زمینه‌های اقتصادی، اجتماعی، سیاسی و فرهنگی کار کنیم و به نتایج مطلوبی دست پیدا کنیم می‌توانیم عنوان کنیم فقر در جامعه ریشه‌کن شده است. شاید منظور رئیس‌جمهور، تنها فقر اقتصادی بوده است. به‌عنوان‌مثال دولت عنوان کرد که قصد دارد دستمزدها را ۱۰ درصد افزایش بدهد. این در حالی است که به‌محض اینکه دستمزدها را افزایش دادند قیمت اقلام مورد نیاز مردم افزایش پیدا کرد. در چنین شرایطی افزایش دستمزد فایده‌ای ندارد و نمی‌تواند زمینه‌ساز کاهش فقر در جامعه باشد، بلکه آن را افزایش می‌دهد. اگر فرض بگیریم دستمزد یک کارمند ۱۰ درصد افزایش داشته در طول سال ابتدا قیمت کالاهای اساسی ۴۰ درصد افزایش پیدا می‌کند. درنتیجه دستمزد این کارمند ۳۰ درصد عقب‌تر از قیمت‌هاست. راه‌حل صحیح این مسائل این بود که درآمد کارمندان را افزایش ندهند و از سوی دیگر قیمت کالاهای موردنیاز مردم را نیز افزایش ندهند.

دولت از چه راه‌هایی به دنبال ریشه‌کن کردن فقر مطلق است؟

دولت با دستور به استانداران قصد دارد فقر را ریشه‌کن کند. هنگامی که میزان بیکاران افزایش پیدا می‌کند چگونه می‌توان فقر را ریشه‌کن کرد. تحقق این کار نیازمند زیربنا و زیرساخت است. اگر دولت قصد دارد فقر را از بین ببرد باید به همان میزان که تورم افزایش پیدا می‌کند و درآمد مردم را نیز افزایش بدهد. به‌عنوان‌مثال اگر تورم در سال گذشته ۴۰ درصد بوده، حقوق کارمندان و کارگران نیز باید ۴۰ درصد افزایش پیدا کند. از سوی دیگر دولت می‌توانست جلوی تورم را بگیرد تا تورم در کشور افزایش پیدا نکند. جلوگیری از تورم باعث می‌شود که فشار اقتصادی کمتری به مردم وارد شود. ملاک افزایش دولت برای مردم عملکرد مسئولان است. مردم نسبت به سخنان مسئولان قضاوت نمی‌کنند، بلکه بر اساس عملکردی که دارند درباره آنها قضاوت می‌کنند. رهبر انقلاب در ابتدای آغاز به کار هر دولتی معمولا دو توصیه به دولت‌ها می‌کنند که یکی شایسته‌سالاری است و دیگری پاسخگو بودن. واقعیت این است که در شرایط کنونی کارگران در وضعیت نامناسب اقتصادی زندگی می‌کنند و بسیاری از مغازه‌داران با رکود مشتری مواجه هستند. از سوی دیگر بیکاری در حال افزایش است. وضعیت به شکلی شده که شرکت‌های خصوصی مجبور شده‌اند کارکنان خود را اخراج کنند. درنتیجه گرانی‌های اخیر جامعه را ناراحت کرده است. شرایط اقتصادی مردم تأثیرمستقیمی در تحولات اجتماعی یک جامعه خواهد داشت.

توصیه شما به دولت برای حل مشکلات اقتصادی و اجتماعی چیست؟

در ماه‌های گذشته بخش‌هایی از جامعه نسبت به وضعیت معیشتی خود انتقاد کردند. معلمان و بازنشستگان ازجمله گروه‌هایی بودند که نسبت به وضعیت معیشتی خود اعتراض داشتند. این وضعیت درباره دیگر گروه‌های شغلی نیز وجود دارد. در سال‌های اخیر امید به آینده کاهش پیدا کرده است. امروز کسی که تحصیل می‌کند به پیدا کردن شغل مناسب امید ندارد و کسی که ازدواج می‌کند امیدی به این مسأله ندارد که بتواند از نظر اقتصادی زندگی خود را تأمین کند. در چنین شرایطی نمی‌توان خوشبین بود. به همین دلیل نیز اگر قصد داشته باشیم کشور خود را از نظر امید به آینده با کشورهای دیگر مقایسه کنیم باید به این نکته توجه کنیم که کدام کشورها در وضعیتی شبیه به ما زندگی می‌کنند. امروز مادر همه آسیب‌های اجتماعی ما بی‌اعتمادی به آینده است. این بی‌اعتمادی از نزدیکان و آشنایان آغاز می‌شود و درنهایت به ساختارهای مدیریتی جامعه می‌رسد.

جستار

جنگ زرگری یا عبور اصولگرایان از دولت سیزدهم؟

بروز اختلافات جدید در حامیان دولت

دولت سیزدهم با شعارهای اقتصادی روی کار آمد و وعده داد که ظرف مدت کوتاهی گرانی‌ها را مهار و ارزش پول ملی را تقویت کند، اما در عمل وقایعیت‌ها تاکنون شکل دیگری رقم خورد. افزایش غیرعادی قیمت کالاها و خدمات گوش مردم را از شنیدن وعده‌های دولت چون «یارانه می‌دهیم»، «تقصیر دولت روحانی است»، و... پر شده است. این شرایط نه تنها با انتقادات منتقدان دولت و حتی بخشی از جامعه اصولگرایان به ویژه سنتی همراه شده بلکه برخی حامیان پروپاقرص دولت را هم ناراحت کرده است تا آنجا که لب به اعتراض گشوده و دولت نسبت به پیامدهای چنین گرانی‌هایی هشدار می‌دهند.

نمایندگانی که دیگر همسو نیستند

همزمان با روی کار آمدن دولت، برخی بر این باور بودند یکسو شدن مجلس و دولت می‌تواند مانع از بسیاری از ناکارآمدی‌ها در اداره کشور شود. شاید به همین دلیل بود که با ورود رئیسی به مجلس و ارائه لیست وزرای دولت، در حمایت از رئیس اصولگرا اسنگ تمام گذاشتند. نبود برنامه‌های اقتصادی منسجم و کارآمد صدای بهارستان نشینان را درآورده است. از جمله مهدی عسگری، نماینده مردم کرج، فردیس و اشتهارد و عضو کمیسیون صنایع و معادن در مجلس در توئیتی نوشت: فقدان اتاق فرماندهی در ساختار تصمیم‌سازی دولت‌ها در خلال جنگ اقتصادی، به همراه فقدان استراتژی‌های بلندمدت و تدابیر مقطعی از سوی ستاد تنظیم بازار و نداشتن برنامه سنجیده برای کنترل تبعات حذف ارز ترجیحی زندگی مردم را هر روز به شکلی دچار چالش کرده است. احسان ارکانی، نماینده نیشابور هم با اعتراض به رهسازی اقتصاد و معیشت مردم از سوی دولت، نوشت: آزادسازی قیمت اقلام و مواد غذایی به ویژه آرد، مصرف نان را هم در اقشار متوسط و پایین جامعه به چالش خواهد کشید. جلیل رحیمی جهان‌آبادی نماینده مردم تربت‌جام، تایباد، باخرز و صالح‌آباد و عضو کمیسیون امنیت ملی و سیاست خارجی مجلس نذر صریح‌تری را مطرح کرد و در توئیتی نوشت: اگر قرار است هزینه مردم به قیمت جهانی باشد، درآمدشان هم باید در سطح جهانی و با دلار باشد نه ریال بی‌ارزش. صبر مردم را آزمایش نکنیم. همچنین روح‌الله زارع‌خوانه نماینده مجلس نوشت: «گوان کن و یارانه بده، نسخه وادادنی مدیریت اقتصادی.» اینزدخواه در استوری اینستاگرام افزود: معلوم شد که نسخه‌نویسان دولت چقدر پیش‌بینی‌هایشان از گرانی، واقعی بوده است.

اختلافات جدید

در این میان بخش دیگری از حامیان رئیسی، پاره‌ای از اختلافات را ریشه وضعیت کنونی می‌پندارند و معتقدند که تیم اقتصادی دولت موفق نبوده است. بنابراین شفاف‌تر از گذشته از دولت انتقاد می‌کنند. فعال سیاسی اصولگرا در این زمینه گفت: اگرچه تیم اقتصادی دولت سیزدهم پرستاره است اما به دلیل عدم هماهنگی مدام گل به خودی می‌زنند. حسین کمعاژی مقدم درباره اینکه اصولگرایان قبل از آمدن رئیس دولت سیزدهم حمایت زیادی از او انجام دادند، اما با گذشت کمتر از یک سال از عمر دولت سرعت انتقادات از بالا رفته و اینکه ریشه این کار به کجا برمی‌گردد، گفت: قطعا یک دولت انقلابی و مردمی باید مورد انتقاد قرار بگیرد. چون امر به معروف و نهی از منکر یکی از اصول اصولگرایان است که در قانون اساسی مورد توجه قرار گرفته است. سیدحسین نقوی حسینی، فعال سیاسی اصولگرا و نماینده ادوار مجلس نیز با اشاره به اینکه بین طرفداران دولت انقلابی هم اختلاف نظر هست و خیلی‌ها ناراحت‌اند در این باره گفت: «در حوزه اقتصادی همه می‌دانیم که با دستور و فرمان مشکل حل نمی‌شود، بلکه باید زمینه‌ها و بسترهای لازم برای تغییر و تحول در این موارد فراهم شود اما مشخص است که با فرمان کاری درست نمی‌شود.»

آدرس اشتباهی یا جنگ زرگری؟

اکنون در حالی که گرانی همچنان ادامه دارد، پاسخ دولت به این انتقادات طی چند هفته اخیر تنها انداختن تقصیر به گردن دیگران بوده است. با تقصیر دولت روحانی بود یا کار آمریکایی‌ها و توطئه دشمنان بوده است، البته برخی هم پای دلال‌ها، مافیای اقتصادی و پشت پرده نشینان را به میان کشیده‌اند. اگرچه توپ مسئولیت این شرایط در دولت است، دولت فعلا در حال و هوای دادن آدرس اشتباهی از گرانی‌های اخیر است و در مردم بر این باورند که برخی از انتقادات نیز جنگ زرگری جریان اصولگرایی است. این گروه تأکید دارند با توجه به انتخابات پیش روی مجلس، جریان اصولگرایی به دنبال آن است تا حرف‌هایی در جنس دل مردم بزند. به‌خصوص اینکه تجربه نشان داده که در دوران انتخابات ریاست جمهوری یا شورای شهر مردم مشارکت فعالی در انتخابات نداشته و بر اساس برخی از آمارها تنها ۸۴ درصد از مردم در انتخابات شرکت کرده‌اند. با ادامه این شرایط برخی دیگر اعتمادی به برخی مسئولان ندارند و گمان می‌کنند انتخاب‌شان مشکلی را حل نخواهد کرد.

خبر

هشدار سفارت ایران در عمان به فعالان اقتصادی

سفارت ایران در عمان در اطلاعیه‌ای به فعالان اقتصادی و تجاری هشدار داد در متن اطلاعیه سفارت ایران در عمان آمده است: اخیرا مشاهده شده است برخی افراد سودجو که فاقد صلاحیت‌های حرفه‌ای هستند، بدون اخذ مجوزهای لازم از مراجع ذیربط کشور و با سوءاستفاده از عدم اطلاع عده‌ای از فعالان اقتصادی اعم از تجار و کارآفرینان از قوانین و مقررات و شرایط حاکم بر برگزاری رویدادهای تجاری و فرهنگی در عمان، اقدام به تبلیغات غیروقفی و دریافت هزینه‌های هنگفت به بهانه برگزاری نمایشگاه و یا جشنواره در عمان نموده و ضمن ایراد ضرر و زیان به آنها و عدم ایفای وعده‌های داده شده، به توانمندی و اعتبار تولیدات و صادرات جمهوری اسلامی ایران خدشه وارد می‌کنند. بر این اساس به هموطنان عزیز توصیه می‌شود که قبل از هرگونه اقدام برای شرکت در نمایشگاه یا جشنواره، از این سفارت و یا سایر جهات ذی ربط در داخل کشور از قبیل وزارت امور خارجه یا سازمان توسعه تجارت ایران یا وزارت میراث فرهنگی، گردشگری و صنایع دستی و غیره، درخصوص مجوز برگزاری رویدادهای مذکور استعلام نمایند.

مردم مهم‌ترین سرمایه اصلاح‌طلبان

اصلاح‌طلبان هموار مردم را تکیه گاه خود می‌دانستند و هنوز هم بر این موضوع تأکید دارند. دبیرکل حزب کارگزاران گفت: قاطع می‌گویم هیچ امری برای اصلاح‌طلبان مهم‌تر از مردم وجود ندارد و دلایل آن هم روشن است. مردم هدف ما هستند که به آنها خدمت کنیم و آنها را رشد دهیم و بسترهای رشد و رفاه آنها را فراهم کنیم. حسین مرعشی ادامه داد: باید آسایش و آرامش آنها را فراهم بکنیم و تعالی آنها را رقم بزنیم. به یک مفهوم مردم هدف اصلی هستند و به مفهوم دیگر اصلاح‌طلبان سرمایه‌ای مهم‌تر از مردم ندارند. یعنی آن کسی که می‌گوید صندوق مهم است، اگر صندوقی برقرار باشد و مردم نباشند، کدام رأی پشتوانه اصلاح‌طلبان خواهد شد. یادمان باشد میدان سیاست میدان مبارزه است، فرض قرمز قرار نیست پهن کنند که مردم، سیاسیون و اصلاح‌طلبان تشریف بیاورید و با چشم هم رندی همه مسائل‌تان را حل می‌کنیم. دانه‌دانه مسائل کشور را درست کردن و اصلاح کردن و تدبیر کردن و منظم کردن و تغییر جهت دادن همگی نیاز به مبارزه دارد چراکه نیروهایی در مقابل اصلاحات مقاومت می‌کنند.

ارتباط گرانی با دولت روحانی!

عادت‌های مضر برای «مغز»

اینفوگرافیک: آرمان ملی / علی کریمی

انجام برخی از عادات نادرست باعث نابودی مغز و به خطر افتادن سلامت بدن می‌شود. برخی از افراد با سبک زندگی نادرست و مصرف برخی از موادغذایی، تنها به سلامت خود آسیب وارد می‌کنند. با نگاه به چند اصل مهم و حیاتی برای آنهایی که اشتباهات زیادی در زندگی انجام می‌دهند، می‌تواند کمک‌کننده باشد.

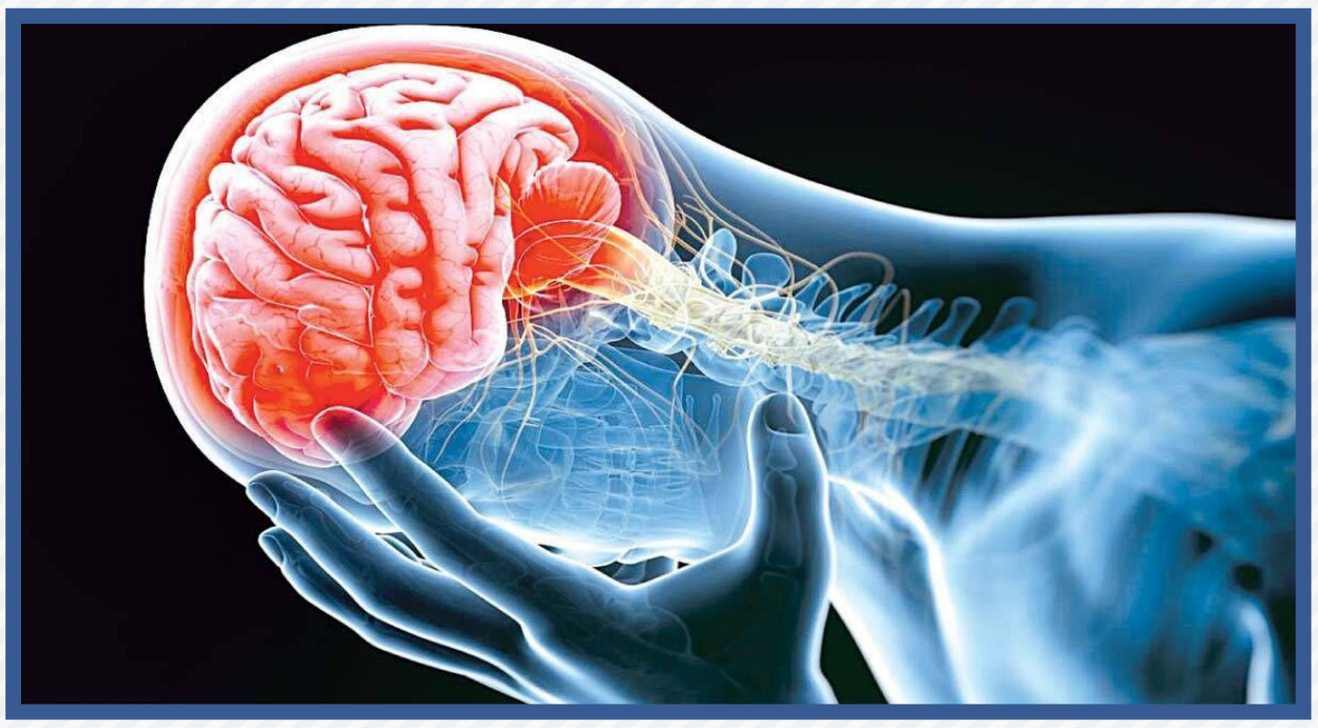

مصرف زیاد قندها

قند زیاد بر فاکتور نوروتروفیک مغز که مسئول تولید نورون‌هاست، تاثیر نامطلوب می‌گذارد. BONF در تشکیل حافظه بلندمدت و یادگیری، نقش مهمی دارد و آسیب به آن یکی از آسیب‌های مهم به مغز تلقی می‌شود.

ارتباط نداشتن با دیگران

۱۰ دقیقه ارتباط گفتاری روزانه توانایی ذهنی را افزایش خواهد داد. صحبت کردن به تحریک مغز کمک می‌کند و ساکت‌بودن می‌تواند در بلندمدت تضعیف فعالیت این اندام مهم را در پی داشته باشد.

ورزش ندادن مغز

تمرینات منظم مغزی مانند مطالعه و حل کردن جدول می‌توانند عملکرد مغز را حتی در افرادی که شاهد علائم اولیه زوال عقل هستند، به میزان چشمگیری بهبود ببخشند.

پوشاندن سر هنگام خواب

پوشاندن سر با پتو هنگام خواب، میزان اکسیژنی را که وارد بدن می‌شود کاهش می‌دهد. در این حالت، تنفس هوایی که حاوی مقدار زیادی دی اکسید کربن است باعث می‌شود اکسیژن کمتری به مغز برسد.

کمبود آب بدن

۷۰ تا ۸۰ درصد مغز را آب تشکیل می‌دهد. افزون بر این، آب مسئول رساندن مواد غذایی ضروری به مغز است؛ بنابراین مغز زمانی بهترین عملکرد را نشان می‌دهد که بدن دچار کمبود آب نباشد.

نخوردن صبحانه

نخوردن صبحانه یکی از آسیب‌زننده‌ترین عادت‌ها به مغز است. تحقیقات نشان می‌دهند دانش‌آموزانی که به‌صورت منظم صبحانه می‌خورند، عملکرد بهتری در مدرسه دارند.

دانستنی‌ها

درمان «کرونا» با منابع دریایی

مطالعه جدید دانشگاه تورنتو، نشان می‌دهد که شاید بتوان درمان بیماری ناشی از سویه‌های جدید کرونا را در ارگانیسم‌های دریایی کشف کرد. یک پژوهش جدید، ویژگی‌های کلیدی سویه اُمیکرون را برجسته کرده و ظرفیت منابع دریایی تجدیدپذیر را برای مقابله با بیماری کووید ۱۹ مورد بررسی قرار داده است. از میان همه سویه‌های کروناویروس سندروم حاد تنفسی، جدیدترین سویه که به‌نام اُمیکرون شناخته می‌شود، دارای بیشترین تعداد جهش است که توانایی بهبود یافته‌ای را برای آلوده‌کردن میزبان‌ها، انتقال یافتن بین آنها و همچنین جلوگیری از محافظت ایمنی، به ذرات ویروسی می‌بخشد. اُمیکرون نیز مانند سایر سویه‌ها، از دامنه اتصال گیرنده گلیکوپروتئین خوشه‌ای برای دسترسی به سلول‌های انسانی استفاده می‌کند تا به آنزیم ۲ مبدل آنژیوتانسین (ACE۲) متصل شود. این مسیری است که بیشترین امیدبخشی را برای توسعه دارو دارد. روش‌های درمانی جدید برای کووید ۱۹ به‌تازگی در حال ورود به بازار هستند و بسیاری از آنها هنوز در مراحل توسعه بالینی به‌سر می‌برند. منابع دریایی، فعالیت قابل‌توجهی را در برابر سلول‌های سرطانی، ویروس‌ها و باکتری‌ها دارند. بنابراین، توانایی آنها برای متوقف‌کردن یا درمان عفونت ویروسی اُمیکرون، یک روش پژوهشی امیدوارکننده برای پیگیری است. به‌طور ویژه می‌توان گفت منابع دریایی مانند اسفنج‌ها نسبت به ترکیبات مصنوعی، بسیار سودمند هستند؛ زیرا آنها با محیط‌زیست سازگار هستند، از نظر متابولیکی سازگار می‌شوند، سموم کمی را در بر دارند یا حتی بدون سموم هستند. در این پژوهش کوتاه، اما جامع، دکتر سارا گیچان، دکتر هرمان ارلیش و دکتر عزیزور رحمان پژوهشگران دانشگاه تورنتو مطالعات و گزارش‌های کلیدی را در مورد سویه اُمیکرون با در نظر گرفتن منابع دریایی خلاصه کرده‌اند.

ترکیبات دریایی

تمایل ترکیبات دریایی به مهار ویروس و مداخله در چندین مرحله از چرخه حیات ویروس باعث می‌شود که آنها در مقایسه با داروهای کنونی مانند رمدسیویر، سودمندتر باشند. هدف قراردادن آنزیم‌هایی مانند RdRp و پروتئاز اصلی و نواحی حفاظت‌شده در دامنه اتصال گیرنده، روش‌های امیدوارکننده‌ای برای مقابله با انواع ویروسی در حال ظهور هستند. یکی از نمونه‌های قابل توجه، ترکیباتی مانند پلی‌فسفات معدنی و بروموتیروزین‌های طبیعی هستند که مشخص شده مکانیسم‌های متعددی را در برابر کرونا و سایر ویروس‌ها دارند. لامبداکاراگینان یک پلی‌ساکارید موجود در جلبک‌های قرمز است که می‌تواند از تکثیر ویروس آنفلوآنزا و کرونا جلوگیری کند. پژوهش‌ها نشان داده‌اند که لامبداکاراگینان چگونه می‌تواند ورود ویروس و تولید پروتئین ویروسی را عمدتا با متوقف‌کردن رونویسی و انتقال پروتئین‌ها متوقف کند.

چالش‌های پیش‌رو

توسعه داروها از منابع دریایی یقینا چندین چالش قابل توجه را به‌همراه دارد. نخست اینکه اگرچه این ترکیبات در مقیاس کوچک، با محیط‌زیست سازگار هستند؛ اما تولید در مقیاس بزرگ ممکن است اثر معکوس داشته باشد و به اکوسیستم آسیب برساند. علاوه بر این، بیشتر پژوهش‌هایی که از منابع دریایی برای درمان کووید ۱۹ و سایر عوامل ویروسی استفاده کرده‌اند، در شرایط آزمایشگاهی انجام شده‌اند.

یادداشت

پرکاری و کم‌کاری تیروئید

حسین صمدانی‌فر
فوق تخصص غدد

تیروئید، غده‌ای است که در بدن انسان‌ها وجود دارد که می‌تواند پرکار، کم‌کار و یا بزرگ شود اما عواملی وجود دارند که می‌توانند این بیماری را تشدید کنند. پرکاری و کم‌کاری تیروئید علامت‌های مختلفی دارد، این علائم غیراختصاصی هستند و در میان سایر افراد جامعه نیز دیده می‌شوند، مانند احساس ضعف، خستگی، ورم‌کردن، گرفتگی عضلانی و رنگ‌پریدگی، چربی خون، احتمال کم‌خونی، اختلال هورمونی و احتمالا سقط جنین، اینها در کم‌کاری تیروئید نیز به چشم می‌خورند. افزایش ضربان قلب و تپش قلب، تعریق، کاهش وزن به‌رغم اشتهاداشتن، احساس گرما، گاها بیرون‌زدگی چشم، لرزش دست، ریزش مو و اختلالات هورمونی می‌تواند از علامت‌های پرکاری تیروئید باشد. در درمان کم‌کاری تیروئید می‌توان با داروها آن را درمان کرد البته گاها باید آزمایش‌هایی داده شود تا میزان دز آن در بدن افزایش یا کاهش نیابد اما در پرکاری تیروئید درمان‌های ویژه‌ای وجود دارد که می‌تواند طولانی‌مدت یا کوتاه‌مدت باشد. تیروئید کم‌کار یا پرکار روی ناباروری تاثیر منفی می‌گذارد، در ناباروری تاثیرات کم‌کاری تیرویئد کاملا در دنیا شناخته شده است. اگر تیروئید کم‌کار باشد احتمال می‌رود که باروری شکل بگیرد اما ممکن است آن فرزند سقط شود. برای جلوگیری از سقط جنین، اختلالات مادرزادی و کامل‌شدن مغز جنین، در بیماران کم‌کار تیروئید و زنان باردار کاملا موضوع آزمایش و مصرف دارو را به‌طور جد دنبال می‌کنیم.

ویژه

خواص ضدسرطانی «کاسنی»

یک کارشناس گیاه پزشکی با اشاره به اینکه عصاره کاسنی باعث کاهش رشد تومورهای سرطانی می‌شود، گفت: شهد موجود در کاسنی از کیفیتی برخوردار بوده که اجازه رشد به تومورها را نداده و از خواص آنتی‌اکسیدانی بالایی برخوردار است. مصطفی مریدی ادامه داد: در این گیاه ویتامین‌ها و املاح معدنی مانند روی، منیزیم، منگنز، کلسیم، فولیک اسید آهن و پتاسیم، ویتامین A، B۶، C، E و ویتامین K وجود دارد. وی با اشاره به اینکه عصاره کاسنی باعث کاهش رشد تومورهای سرطانی می‌شود، بیان کرد: کاسنی اجازه رشد به تومورها را نداده و از خواص آنتی‌اکسیدانی بالایی برخوردار است. مریدی با اشاره به این‌که برای درمان ناباروری به خوردن کاسنی سفارش شده است، تصریح کرد: این گیاه که در روایات از آن به «سرور سبزی‌ها» تعبیر شده دو اثر مهم در درمان ناباروری دارد.

نکته

بهترین ویتامین‌ها برای پیشگیری از ریزش مو

اگر ویتامین‌ها و مواد معدنی کلیدی خاصی دریافت نمی‌کنید، ممکن است در خطر ریزش مو باشید. باید بدانید که از کدام غذاها می‌توانید این موا مغذی مهم را دریافت کنید و قبل از مصرف مکمل حتما با پزشک متخصص صحبت کنید. باید آگاه باشید که وقتی نوبت به ویتامین‌ها می‌رسد، بیشتر مصرف‌کردن بهتر نیست و گاهی اوقات زیاده‌روی می‌تواند واقعا مضر باشد.

بیوتین

بیوتین (ویتامین B۷) برای سلول‌های داخل بدن شما مهم است. سطوح پایین آن می‌تواند باعث ریزش مو، بثورات پوستی و شکنندگی ناخن‌ها شود. سطح بیوتین در بدن شما ممکن است پایین باشد اگر باردار هستید یا شیرده می‌دهید. برخی از آنتی‌بیوتیک‌ها را مصرف می‌کنید. مصرف داروهای صرع می‌تواند منجر به کمبود بیوتین شود اکثر مردم بیوتین کافی از رژیم غذایی خود دریافت می‌کنند که جالب است بدانید در غذاهایی که در لیست زیر می‌آید بیوتین وجود دارد: زرده تخم‌مرغ، غلات کامل و گوشت.

آهن

گلبول‌های قرمز برای حمل اکسیژن به آهن نیاز دارند. سطوح پایین می‌تواند باعث کم‌خونی فقر آهن شود. علائم آن شامل: خستگی، رنگ پریدگی پوست و ریزش مو است. شما در معرض خطر کمبود آهن هستید اگر شما فردی هستید که یک بیماری مزمن دارید یا یک گیاهخوار هستید، برخی از غذاهایی که به‌طور طبیعی غنی از آهن هستند را مصرف کنید. این غذاها عبارتنداز: گوشت‌قرمز، سبزیجات و حبوبات.

ویتامین C

ویتامین C برای جذب آهن توسط روده ضروری است. برخی از منابع خوب آن عبارتنداز: میوه‌های خانواده مرکبات، سبزیجات و فلفل دلمه‌ای. همان‌طور که می‌دانید خوردن غذاهای حاوی آهن همزمان با مواد غذایی حاوی ویتامین C به جذب بهتر آهن موجود در آن غذا کمک می‌کند.

ویتامین D

شاید می‌دانستید که ویتامین D برای استخوان‌ها مهم است. اما آیا می‌دانستید که سطوح پایین آن با ریزش مو مرتبط است؟ پوست شما با دریافت نورخورشید ویتامین D تولید می‌کند، اما بسیاری از مردم نمی‌توانند به اندازه کافی از خورشید دریافت کنند. می‌توانید سطح ویتامین D بدن خود را با خوردن ماهی چرب یا نوشیدن شیر غنی شده افزایش دهید.

روی

«روی» می‌تواند نقش کلیدی در ساخت پروتئین در مو و سایر سلول‌ها داشته باشد. بدن شما نمی‌تواند آن را بسازد، بنابراین باید آن را از غذا یا مکمل‌ها دریافت کنید. علائم سطح پایین روی شامل ریزش مو، بهبود ضعیف زخم و حس چشایی یا بویایی ضعیف است. اگر باردار یا شیرده هستند.

خوراکی‌های مفید برای «رفلاکس»

یک متخصص تغذیه گفت: مبتلایان به رفلاکس معده معمولا با مصرف موادغذایی مناسب مشکل خود را بیشتر کنترل خواهند کرد. نرگس جوزدانی اظهار کرد: شیرهای کم‌چرب حس بهتری در معده ایجاد می‌کنند و باعث کاهش رفلاکس معده خواهند شد. زنجبیل هم می‌تواند التهاب را در قسمت پایین مری کاهش دهد، توصیه می‌شود همراه چند تکه لیمو و آب مصرف شود. استفاده از یک قاشق سرکه‌سیب در یک لیوان آب همراه وعده‌های غذایی نیز می‌تواند در پیشگیری از رفلاکس معده کنترل‌کننده باشد.

ویتامینی که باعث تهوع می‌شود

مصرف ویتامین‌ها برای افرادی که باید مکمل رژیم غذایی داشته باشند مفید اما برخی از ویتامین‌ها ممکن است عوارض جانبی ناخوشایندی ایجاد کنند. به‌عنوان مثال، ویتامین C باعث می‌شود بسیاری از افراد بعداز مصرف آن احساس ناراحتی کنند و علت این است زمانی که اسیداسکوربیک به تنهایی یا در دوزهای بالا مصرف شود به خوبی توسط بدن جذب نمی‌شود. ترفند برای کاهش یا از بین‌بردن حالت تهوع پس از مصرف ویتامین C، یافتن مکملی باکیفیت بالاست. از مصرف این مکمل با معده خالی خودداری کنید، ویتامین C بیشتر به‌دلیل فواید آن بر سیستم ایمنی شناخته شده است.

قرص «فایزر» بر کرونا تاثیر ندارد

شرکت فایزر اعلام کرد که داروی کووید ۱۹ موسوم به «پاکسلوویدِ» در پیشگیری از ابتلای اعضای خانواده بیمار آلوده به کروناویروس اثربخش نبوده است. در این بررسی ۳۰۰۰ بزرگسال شرکت کردند. بررسی‌ها نشان داد در افرادی که دوره پنج روزه مصرف دارو را گذرانده بودند احتمال ابتلا به عفونت نسبت به گروه دریافت‌کننده دارونما، ۳۲ درصد کمتر بوده است. این میزان همچنین با ۱۰ روز مصرف پاکسلوویدِ به ۳۷ درصد افزایش یافت. آلبرت بورلا، گفت: نتایج به‌دست آمده بر داده‌های مربوط به اثربخشی و ایمن‌بودن دارو برای بیماران که در آزمایش قبلی مشاهده کرده‌ایم، تاثیری نمی‌گذارد.

جدول کلمات متقاطع

آ ر م ا ن م ل ی

شماره ۱۲۶۷

افقی

۱- آنچه باقی‌مانده- فیلمی از محمدحسین لطیفی ۲- بلندترین شب سال- برنده جایزه نوبل فیزیک در ۱۹۴۹- زیان‌کننده ۳- بازیگر نقش خسرو در سریال دل- پسوندشباهت- کج‌ومایل ۴- آخر- ذره‌باردار- شیربرنج- یارشلوار ۵- ازاشکال هندسی- لاک‌پشت- بخاردهان- خودروی کره‌ای ۶- زبان شیرین- عاشق- تراس‌ومهتابی ۷- زمین‌شوی دسته‌دار- ازگیاهان دارویی- دودلی ۸- خطایی درفوتبال- روشنایی- شکل‌وریخت- فراخی ۹- حس‌بویایی- چهره زن نمایشنامه اتللو- بی‌مهار ۱۰- نامه‌رسان- بمب کاشتنی- وزن مخصوص ۱۱- چهره- کافی- برروی پاکت‌نامه می‌نویسند- کبود ۱۲- طرف‌وجهت- لشکریان- حرف‌دوم یونانی- مقابل زیر ۱۳- بیماری قرن- سرای مهروکین- سلیس‌نبودن ۱۴- پارچه مالیدنی- احدیت- جوانمردی ۱۵- قناد- مشک خالص

عمودی

۱- فیلمی به کارگردانی و نویسندگی مسعود قراگزلو- ازگیاهان دارویی ۲- اثرتاریخی کرمان- یک غذای مشهور دریایی ژاپنی ۳- دستی- گذشتن برچیزی- آوازی در دستگاه شور- گردش کودکانه ۴- راهنما- دشنام- بنددست یا پا- ارجمندی ۵- ملخ دریایی- خشک‌مزاج- واحدپول ژاپن ۶- الهه شکاریونان قدیم- هستی- بی‌پیرایه‌بودن ۷- ازضمایرمشترک- سرزمینی کهن و بزرگ درازبکستان- نمادسردرگمی ۸- تنها- چشم‌سیاه- سرزمین- یکی از دو جنس ۹- استوار- دارای مقصدی مشخص- امربه‌نگفتن ۱۰- سرگردان- شهرخراسان‌قدیم- عمل ربودن ۱۱- حرف تردید- درخور- شهری درانگلیس ۱۲- شماومن- از غذاهای ایرانی- گندم- نام‌ها ۱۳- دست‌نماز- وسیله برقی اتومبیل- حرص‌وطمع- موردنیاز خمیرنان ۱۴- افیون‌وتریاک- دستگاه برنزه‌سازی پوست ۱۵- ازگیاهان طبی- کارگردان فیلم رویای سهراب

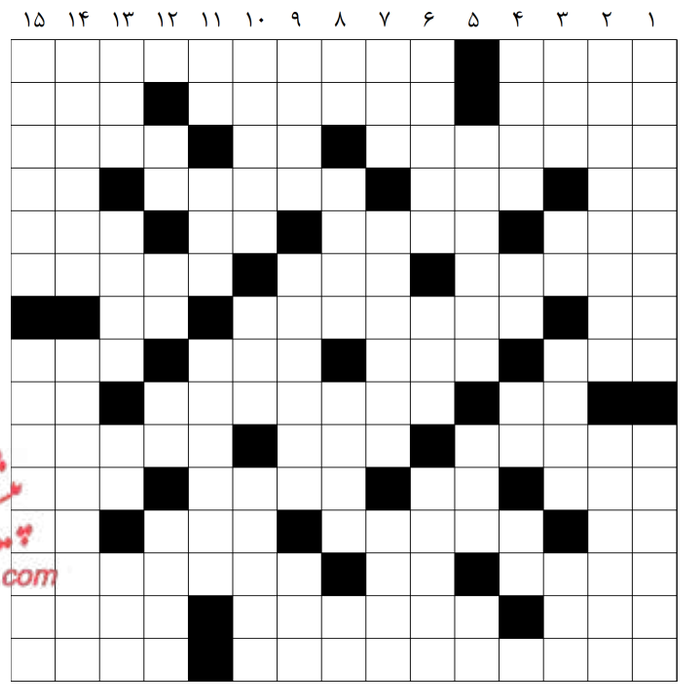

حل جدول ۱۲۶۶

جدول سودوکو

۲				۵				۶
۱		۵	۴				۹	
۴	۳	۶			۷	۵		
			۶				۱	
		۸	۵	۲	۴	۳		
	۵				۱			
		۴	۱			۸	۷	۲
	۷				۵	۶		۴
۸				۴				۱

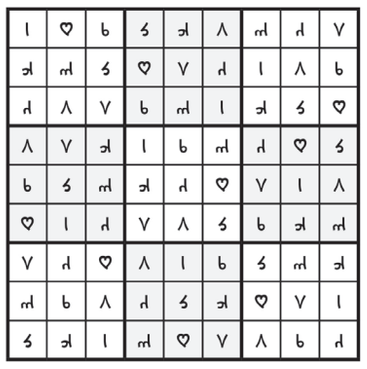

پیشخوان
Pishkhan.com

کوتاه

تقدیر از منتقدین برتر

آرمان ملی: برای نخستین بار و در راستای تحقق سند تحول قضائی، جشنواره «نقد برتر» با هدف احیای حقوق عامه، گسترش عدل و آزادی‌های مشروع و شناسایی نقدهای برتر و کاربردی در مورد دستگاه قضائی و نیز حمایت از منتقدان قوه قضائیه توسط عدلیه و با مشـــارکت نهادهای مردمی و تخصصی برگـــزار و به منتقدینِ صاحب اثر برگزیده، جوایز نفیسی اهدا خواهد شد. «احیای حقوق عامه، گسترش عدل و آزادی‌های مشروع» که در اصل یکصـــد و پنجاه و ششم قانون اساسی پیش بینی شده و نیز راهکارهای مندرج در سند تحول قضائی با عنوان «تقدیر از نقدهای برتر درباره قوه قضائیه مبتنی بر نظر سنجی مستقیم از صاحب نظران، فعالان اجتماعی و رسانه‌ای، مراکز علمی و نهادهای مردمی»، این جشنواره در هفته قوه قضائیه سالجاری برگزار خواهد شد.

مردم سراوان آب، خاک و هوای سالم ندارند

آرمان ملی: نماینده رشت در مجلس، با بیان اینکه هجوم حشرات و بوی تعفن هوای سالم را از مردم سراوان گرفته است، گفت: مردم سراوان به واسطه پسماندها نه آب سالم دارند و نه خاک سالم، زیرا شیرابه پسماندها آب‌های زیرزمینی را آلوده کرده و بستر خاک نیز آلوده شده است. محمدرضا احمدی سنگری اظهار کرد: از استاندار گیلان جهت پیگیری جدی موضوع پسماند سراوان قدردانی می کنیم. وی با بیان اینکه مردم سراوان از پسماند و زباله آسیب می‌بینند، افزود: اگر نگاه ملی به مساله سراوان داشته باشیم، می‌توانیم از کمک‌های ملی نیز بهره ببریم. متاسفانه سراوان به دفنگاهی غیر اصولی و غیر بهداشتی تبدیل شده و هیچگونه حصاری ندارد و حیواناتی که از گوشت و شیر آنان مصرف می کنیم، به راحتی وارد این منطقه آلوده می‌شوند.

شناسایی ۳۷۵ بیمار جدید

آرمان ملی: از پنجشنبه تا جمعـــه (۱۶ اردیبهشت) ۳۷۵ بیمار کووید ۱۹ در کشور شناسایی شدند و ۱۲ بیمار نیز جان خود را از دست دادند. مجموع بیماران کووید ۱۹ در کشور به ۷ میلیون و ۲۲۴ هزار و ۴۳۱ نفر رسید و تا کنون ۱۴۱ هزار و ۱۵۷ نفر بیمار مبتلا به کووید ۱۹ جانشان را از دست داده‌اند. خوشبختانه تا کنون ۶ میلیون و ۹۹۹ هزار و ۷۰۹ نفر از بیماران، بهبود یافته و یا از بیمارستان‌ها ترخیص شده‌اند.

تغییر ساعت کاری صنوف

خبر آنلاین: فرمانده انتظامی تهران بزرگ درباره ساعت کاری صنوف در تهران با پایان ماه مبارک رمضان اظهار کرد: ساعت کاری صنوف مانند وضعیت گذشته شده و دیگر واحدهای صنفی که در ایام ماه مبارک رمضان امکان فعالیت تا اذان صبح را داشتند، اجازه فعالیت تا این ساعت را نداشته و باید تا ساعت ۱۲ شب به فعالیت خود پایان دهند. سردار حسین رحیمی افزود: طبیعی است که دیگر محدودیت طول روز و تا قبل از اذان مغرب برای صنوف فروشنده موادغذایی و خوراکی وجود ندارد، ساعت فعالیت صنوف پس از ماه مبارک رمضان به واحدهای صنفی و صنف‌های مربوطه آنان ابلاغ شده و همه باید آن را اجرا کنند.

سیل و آبگرفتگی در ۷۳ شهرستان

آرمان ملی: رئیس سازمان امدادونجات هلال احمر از امدادرسانی به حادثه دیدگان سیل و آبگرفتگی در ۱۰ روز گذشته خبر داد و گفت: از روز ششم تا ۱۶ اردیبهشت ماه ۱۷ استان آذربایجان شرقی، آذربایجان غربی، اردبیل، اصفهان، ایلام، چهارمحال و بختیاری، خراسان شمالی، جنوبی و رضوی، زنجان، سمنان، کرمان، کرمانشاه، کهگیلویه و بویراحمد، لرستان، یزد و تهران دچار سیل و آبگرفتگی شده که تاکنون ۷۳ شهرستان از خدمات امدادی جمعیت هلال احمر بهره‌مند شدند. مهدی ولی پور با اعلام اینکه ۲ هزار و ۶۴۵ نفر تاکنون امدادرسانی شده‌اند بیان کرد: ۲۲۱ تیم امدادی شامل ۷۲۴ نجاتگر جمعیت هلال احمر در این مدت در ۱۵ شهر، ۷۶ روستا، ۲۸ منطقه عشایرنشین و ۱۴ محور خدمات امدادی ارائه کرده و ۳۱۶ نفر را اسکان اضطراری داده‌اند.

آب در زاینده‌رود جاری شد

آرمان ملی: معاون حفاظت و بهره‌برداری شرکت آب منطقه‌ای اصفهان گفت: خروجی سد زاینده‌رود با هدف تخصیص آب برای آبیاری نوبت چهارم کشت غلات کشاورزان شرق افزایش یافت. محمود چیتیان اظهار کرد: مدت افزایش خروجی از سد زاینده‌رود با هدف مورد اشاره ۱۰ روزه است و در این مدت آب در کلانشهر و شرق اصفهان جریان خواهد داشت. میزان ذخیره کنونی سد زاینده رود ۳۹۵ میلیون متر مکعب است و رهاسازی به مدت ۱۰ روز از سد زاینده رود خواهد بود.

گزارش «آرمان ملی» از تبعات گرانی آرد

نـــــان را به چه نرخـــــی بخوریم؟

رئیس جمهور: هرگز اجازه گران شدن قیمت نان را نخواهم داد

نانوایی‌ها در حال اتصال به کارت‌خوان‌های هوشمند هستند تا به ازای تعداد نان‌های فروخته شده، یارانه نان بگیرند

آرمـــان ملی- محمدرضا محبوب فـــر- کارشناس مسائل اجتماعی: پس از اینکه مجلس شورای اسلامی با حـذف ارز ۴۲۰۰ تومانی موافقت کرد، فرآینـــد حذف ارز ترجیحی در دولت سیزدهم آغاز شد. معاون رئیس جمهور معتقد است ارز ۴۲۰۰ تومانی به یک کانون فساد در کشـــور تبدیل شده است. همان طور که محمد مخبـــر با اشاره به برنامه‌های دولت و مجلس برای حذف ارز ۴۲۰۰ تومانی از بودجه کشور گفته: «تمام قوای کشور با افزایش تعامل و همکاری‌ها در راستای حذف ارز ۴۲۰۰ تومانی به گونه‌ای گام برمی‌دارند تا فشار و آسیبی بر جامعه به ویژه دهک‌های پایین وارد نشود.»

یک رسانه بحران فزاینده جهانی غذا به دلیل کرونا، خشکسالی و جنگ اوکراین را علت حذف ارز دولتی بیان کرده و مدعی شده «یارانه‌های غیرهدفمند در ایران موجب قاچاق معکوس، ایجاد رانت و بسترسازی برای فساد شده و به بحران غذایی در کشور دامن زده است، اما دولت همزمان با اصلاح رویه‌های غلط اقتصادی، حمایت مستقیم از اقشار ضعیف‌تر را با جدیت ادامه می‌دهد.» اولین ترکش‌های حذف ارز ترجیحی به سمت کالاهای اساسی و موادغذایی از جمله گندم و آرد گسیل شد. حذف یارانه پنهان گندم که ظاهرا برای مبارزه با سودجویی‌ها و دلالی‌ها صورت گرفته، موج شدیدی از انتقادها و مخالفت‌ها را به راه انداخته است. قیمت آرد صنعتی تا ۱۳ برابر افزایش یافته و سیاست حذف ارز منجر به آشفتگی در بازار شده است. حذف ارز ترجیحی موادغذایی سبب کمیابی برخی اقلام خوراکی شده است و با توجه به اینکه ۴۰ درصد ظرفیت تولید کشور به دلیل تحریم‌ها و فقدان مواد اولیه و افزایش تورم تولید به علت افزایش دستمزد کارگری فعال نیست، روند گرانی‌های روزهای اخیر تنها نوک کوه یخ است و طی روزهای آینده، التهاب بازار ادامه خواهد یافت. گرانی‌های اخیر در ضروری‌ترین نیازهای مردم، موجب رشد سرسام‌آور قیمت‌ها از جمله در خصوص ماکارونی و فرآورده‌های نانی شده است.

تکذیب گرانی نان و واقعیت‌های جامعه!

گرانی آرد درحالی در زمان تعطیلات عید فطر اتفاق افتاده که بسیاری از شهروندان در روزهای اخیر از گران شدن نان‌های سنتی در شهرهای مختلف کشور خبر می‌دهند. البته مدیرکل بازرسی وزارت جهاد کشاورزی، این گرانی‌ها را تکذیب کرده و می گوید: «هیچ گونه تغییر قیمتی درباره نان سنتی اعم از لواش، سنگک و بربری وجود ندارد. نان‌های سنتی با سه نوع آرد با کیفیت و قیمت‌های مختلف در بازار عرضه می‌شوند.» همچنین سخنگوی دولت، اعلام کرده برنامه دولت این است که قیمت نان تا پایان سال برای مردم تغییری نکند. علی بهادری جهرمی مدعی شده که رئیس‌جمهور در جلسه‌ای با مقام‌های اجرایی اعلام کرده که «هرگز من اجازه گران شدن قیمت نان را نخواهم داد.» گفته‌های این چند مقام مسئول دولتی درحالی است که مدیرکل آینده پژوهی و مدیریت اطلاعات اقتصادی وزارت اقتصاد از ارائه نان به مردم با کد ملی برای صرفه جویی خبر می‌دهد و هدف از این اقدام را «اصلاح الگوی مصرف» مردم اعلام کرده است. شنیده می‌شود پس از سخنان ابراهیم صیامی، نانوایی‌های شهرهای مختلف در حال اتصال به کارت‌خوان‌های هوشمند هستند تا به ازای تعداد نان‌های فروخته شده، یارانه نان به نانوایان تعلق گیرد. برخلاف ادعای مقامات دولتی مبنی بر ثابت ماندن نرخ نان در پی افزایش قیمت آرد، برخی از شهروندان از خرید نان بی کیفیت با قیمت گران‌تر خبر می‌دهند. برخلاف ادعاهای مقامات دولتی درباره عدم افزایش نرخ گندم، آرد و نان، گزارش‌های دریافتی از شهروندان حاکی از روند صعودی قیمت نهاده‌های تولید نان و متعاقب آن، گران شدن این قوت غالب مردم است. حتی گفته می‌شود این روزها به رغم گرانی نان، کیفیت نان‌های پخت شده کاهش یافته است. مالکان نانوایی‌ها نسبت به افزایش نرخ سبوس از کیسه‌ای ۳۰ هزار تومان به ۱۳۰ هزار تومان خبر داده‌اند و می گویند به دلیل گران شدن قیمت سبوس گندم، مجبور شده‌اند از ضایعات سبوس بی کیفیت برای پخت نان استفاده کنند. نانوایان آزادپز، هر قرص نان سنگک را به قیمت ۱۰ هزار تومان و هر قرص نان بربری را ۱۱ هزار تومان عرضه می کنند. هرچند مسئولان از اعلام افزایش قیمت نان به صورت رسمی خودداری کرده‌اند، اما در برخی از نقاط کشور، نرخ نان افزایش داشته است.

افزایش قیمت فلافل، به عنوان غذای اصلی کارگران

گرانی‌های اخیر در بخش گندم و آرد و نان در حالی است که ۶۳ درصد جیره غذایی مردم کشورمان از غلات و گندم و برنج تامین می‌شود. شرکت‌های مواد غذایی این روزها کمتر جنس در فروشگاه‌ها توزیع می کنند و مغازه‌ها خالی از فرآورده‌های آردی مانند نان‌های فانتزی و ماکارونی و روغن شده است. چنین اتفاقی نشان از کمبود مواد غذایی در فروشگاه‌های کوچک و بزرگ شهرهاست. دستاورد حذف ارز ترجیحی صرفا عمیق شدن شکاف طبقاتی و تبدیل وضعیت اقشار متوسط به قشر فرودست خواهد بود. به عنوان نمونه، فلافل ۱۳ هزار تومانی که خوراک بیشتر کارگران زحمتکش کشور بوده است اکنون به ۳۰ هزار تومان رسیده و برای اینکه مردم قدرت خرید داشته باشند، اغذیه فروشی‌ها پرس‌های فلافل را نصف کرده و به بهای ۱۵ هزار تومان می‌فروشند. در حالی که حذف ارز ترجیحی روی ضروری‌ترین اقلام خوراکی مردم به اسم مبارزه با فساد و قاچاق انجام شده است، گزارش می‌شود که گرانی‌های اخیر و جهش ۳ تا ۱۵ برابری قیمت‌ها حتی به امکان قاچاق و فساد بیشتر موادغذایی شده است. دولت سیزدهم بارها اشاره کرده است که شب و روز ندارد و لحظه‌ای از پیگیری وضعیت معیشت جامعه دریغ نمی کند، اما عملا مردم تاثیر اینگونه تلاش‌ها را سر سفره‌های خود نمی‌بینند!

«آرمان ملی» از تولد و شرایط یوزپلنگ‌های ایران تازه متولد شده گزارش می‌دهد

۲۰+۲ یوزپلنگ ایرانی و امید به احیا در اسارت

سوالی که طی چند روز گذشته مطرح است، «نر» بودن جنسیت یوزها به سودزادآوری بیشتر آنها است یا مادگی‌شان؟

آرمان ملی: تولد ۳ یوزپلنگ در پارک ملی توران، چند روز پس از کشته شدن یک قلاده یوزپلنگ در قائم‌شهر، موجی از شادی و واکنش‌های مثبت را در شبکه‌های اجتماعی به راه انداخت. در شرایطی که گونه یوزپلنگ ایرانی در مسیر انقراض به سر می‌برد، تولد این سه قلاده یوزپلنگ که البته یکی از آنها به دلیل ضعف جسمانی تلف شد، می‌تواند بارقه‌ای از امید به همراه داشته باشد. آنطور که عضو هیات علمی دانشگاه و متخصص مامایی و بیماری‌های تولیدمثل گفته است: «این توله از زمان تولد ضعیف و در این چهار روز افزایش وزنی نداشت و بعد از کالبدشکافی علت تلف شدن ناهنجـــاری مادرزادی ریه سمـــت چپ و چسبندگی ریه تعیین شد» گفته شده توله‌های دوم و سوم از زمان تولد افزایش وزن خوبی داشته‌اند و تیم اجرایی و علمی مرکز تکثیر یوز آسیایی یوز آسیایی به صورت شبانه‌روزی تمامی رفتارها و تغذیه توله یوزهای دوم و سوم و یوز ماده را بعد از جراحی رصد می‌کنند.

۲۲ قـــلاده شناخته شده یوزپلنگ

در شرایطی که فقـط ۲۰ قلاده یوزپلنگ در ۷ استان سمنان، کـرمان، یزد، خراســـان‌های رضوی، شمالی و جنوبی به عنوان زیستگاه‌های اصلی یوز زندگی می‌کند، عمده دلیل مرگ آنها در طی سال‌های اخیر شکار بیش از اندازه و بی‌توجهی رانندگان از عبور از جاده‌ها و زیر گرفتن آنها عنوان شده است. امری که در سال ۲۰۰۱ میلادی باعث تدوین برنامه حفاظتـــی تحت حمایت سازمـــان ملل در این کشور ما شد. اما اتفاقات دردناکی مانند کشته شدن یوزپلنگ در قائم‌شهر، بی‌توجهی به این برنامه حفاظتی است. اما با فرزندآوری «ایران» و «فیروز» در اسارت و پارک ملی توران، حال شرایط می‌تواند به گونه‌ای رقم بخورد که در آینده این تعداد یوزپلنگ در کشور افزایش پیدا کند. علی سلاجقه، معاون رئیس‌جمهور و رئیس سازمان حفاظت محیط زیست نیز در بازدید از مرکز علمی تحقیقاتی ذخیره گاه زیستکره توران در استان سمنان به این امر معتقد است و می گوید: «ایران» ماده یوز باروری است و حداقل تا ۵ سال آینده توان باروری و تولید مثل دارد. وی در شرایطی که از نزدیک فرآیندهای مراقبت از توله‌های متولد شده و سلامتی یوزپلنگ ماده بعد از عمل جراحی سزارین را مشاهده و دستورات لازم را برای مراقبت از این دستاورد علمی صادر کرد و گفت: «این نخستین تجربه ایران در تولد یوز در اسارت است، باید همه زوایای علمی و تجـــارب جهانی این اقدام به دقت بررسی شود و نتایج و دستاوردهای حاصله در قالب مقالات علمی و پژوهشی به زبان‌های مختلف منتشر شود.»

نر یا مـــاده، کدام نجات بخش است؟

اما نکته جالب در رابطه با تولید این سه قلاده یوز ایران، تعیین جنسیت آنها در زمان تولد بوده است. در شرایطی که اعلام شد، که سه توله یوز ایران «ماده» هستند، چند روز بعد از ســـوی مسئولان سازمان حفاظت از محیط زیست اعـــلام شد که «کارشناسان در تعیین جنسیـــت آنها اشتباه کرده‌اند و آنها «نر» هستند. در این میان سلاجقه ابراز امیدواری کرد که «در زایمان‌های بعدی شاهد توله‌های ماده باشیم.» با این حال وی با بیان اینکه تیم اجرایی و علمی در اعلام جنسیت تولـــه یوزها عجله کردند، خاطرنشان کرد: «البته نباید اجر دامپزشک معتمد را ضایع کرد چـراکه اول از همه سیکل باروری ایران را تشخیـــص داد و به زمان درست معرفی «فیروز» به «ایران» پی برد علاوه بر این، ضمن تشخیص به موقع برای سزارین، عمل به‌دنیا آوردن ۳ توله را با موفقیت انجام داد. هرچند نمی‌توان قصور در تشخیص جنسیـــت را نادیده گرفت.» در این شرایط اسماعیل کهرم، جانورشنـــاس و کنشگر محیط زیست به «آرمان ملی» گفته است: «اینکه یوز پلنگ‌ها «نر» به دنیا آمدند، از اتفاقات مثبت است و در آینده می‌تواند به تکثیر آنها امیدوارتر بود.» وی با اشاره به اینکه توله یوزی که از بین رفت مشکل چسبندگی ریه داشت و احتمال نجاتش خیلی کم بود، گفت: «با همه این‌ها اگر قبل از تولد مشخص می‌شد که مشکل آن توله یوز چیست، شاید امکان داشت عمل جراحی انجام و مشکل رفع شود. با این وجود تاکید می‌کنم این عمل بسیار مشکلی است و شانس موفقیت در آن خیلی ناچیز است.»

دُز سوم واکسن را بزنید

وزیر بهداشت تاکید کرد: پیشنهاد ما این است که امسال همه مردم حداقل یک دُز دیگر واکسن کرونا را تزریق کنند. این واکسن می‌تواند ایمنی‌بخش و اطمینان‌بخش باشد. بهرام عین‌اللهی ادامه داد: امروزه بیش از ۹۰ درصد گرچه یک دز و حدود ۸۵ درصد دو دز واکسن تزریق کردند و تقریبا میزان واکسیناسیون ما از متوسط جهانی بالاتر است. از این رو شنبه گذشته در ستاد ملی مقابله با کرونا تصویب شده که همه افراد بالای ۷۰ سال یک دز دیگر را تزریق کنند و کسانی که بیماری زمینه‌ای و نقص ایمنی دارند نیز حتما این تزریق واکسن کرونا را انجام دهند. وزیر بهداشت که در یک برنامه تلویزیونی صحبت می کرد، گفت: پیشنهاد ما این است که امسال همه مردم حداقل یک دوز دیگر واکسن کرونا را تزریق کنند چون این واکسن می‌تواند بسیار ایمنی‌بخش و اطمینان‌بخش باشد. نمی‌توان اینطور قضاوت کرد که ویروس در جهان غیرفعال شده، چون ویروس در دنیا فعال است و همچنان در جاهای مختلف مرگ و میر دارد.

۸۵۰ هزار معلم، مشمول طرح رتبه‌بندی

وزیر آموزش و پرورش کشور اظهار داشت: به گفته امام راحل، معلمی شغل انبیاست و برجسته‌ترین انسان‌های روی زمین معلمین هستند. یوسف نوری هرم نظام آموزش و پرورش را وارونه خواند و بیان کرد: باید معلمان در راس امور قرار گیرند. وی خاطرنشان کرد: وقتی رهبر معظم انقلاب اسلامی معلمان را افسران سپاه خطاب می کند به این معنی است که هر پیشرفتی نیازمند برنامه ریزی و نقش‌آفرینی افسران است. وی اضافه کرد: مشکل ۲۵ تا ۳۰ هزار نیروهای خدمت خرید که نصف حقوق و بیمه دریافت می‌کردند، حل شده است. نوری بیان کرد: همچنین احکام ۲۰ هزار نفر از معلمان حق‌التدریسی، خدماتی و نهضتی صادر و ۱۲ هزار نفر آنان اجرا خواهد شد. وی تصریح کرد: ۱۰۰ هزار نفر از فرهنگیانی که هنوز تعیین وضعیت نشده‌اند با برگزاری آزمونی مشخص خواهد شد.

حساب معلمان شارژ می‌شود

رئـــیس کمیسیون آمـــوزش، تحقیقات و فناوری مجلس شورای اسلامی از واریز ۵۰ هزار میلیارد تومان به حساب یک میلیون نفر معلم در کشور با اجرای قانون رتبه‌بندی معلمان خبر داد. علیرضا منادی افزود: اجرای طرح رتبه‌بندی معلمان موجب تلاش معلمان برای ارتقای رتبه خود و به تبع آن افزایش کیفیت آموزش به دانش آموزان خواهد شد و معلمانی که ایستایی و رکود علمی داشته باشند، تنزل رتبه یافته و دیگر امکان حضور در چرخه آموزشی را نخواهند داشت. همچنین درصدهای گنجانده شده در لایحه نیز تغییر کرده و این قانون از ۳۱ شهریورماه ۱۴۰۰ لازم الاجرا شده و بر این اساس معوقات و مابه التفاوت پرداختی‌های معلمان پس از اجرای طرح، از این تاریخ محاسبه و واریز خواهد شد. وی همچنین گفت: سختی‌های بسیاری را در یک سال اخیر در خصوص این طرح متحمل شدیم.

یادداشت

مشوق عادی‌انگاری در جامعه نشویم

حمید سوری
اپیدمیولوژیست

در گزارشی که از فائوچی، رئیس مرکز مقابله با بیماری‌های عفونی آمریکا، درباره وضعیت شیوع کرونا در آمریکا و آغاز پایان پاندومی کرونا منتشر شد یک سوءبرداشتی صورت گرفت و همه تصور کردند که منظور او پایان پاندومی در این کشور است. این سوءبرداشت به‌دلیل ترجمه اشتباه از صحبت‌های فائوچی بود. فائوچی در گزارش‌اش تأکید کرده بود که آمریکا در حال وارد شدن به فاز دیگری از بیماری است و این به معنی پایان پاندومی نیست. اینکه برخی می‌گویند در کشور خودمان هم در حال ورود به دوره پایان پاندومی هستیم، درست نیست. برای اعلام این موضوع باید یکسری از عوامل دست به‌دست هم بدهند، اولا اینکه باید الگوی اپیدمی از حالت جامعه‌ای به خوشه‌ای برسد. یا زنجیره انتقال به‌طور کامل قطع شود. در کنار آن باید تعداد افراد حساس و پرخطر مستعد ابتلا، آنقدر کم شود که دیگر ویروس میزبانی نداشته باشد. من بر این باور نیستم که ما در مرحله پایان اپیدمی قرار داریم. هم‌اکنون واریانت‌های جدید با زیرسویه‌هایشان، بیماری‌زایی بالایی ندارند، به همین دلیل میزان مرگ، بستری و ابتلا کاهش پیدا کرده، اما نگاهی به کشورهای دیگر نشان می‌دهد که اخیرا موارد ابتلا رو به افزایش بوده است. به‌طوری که در چند روز گذشته، تعداد کشورهایی که دچار خیزش بیماری‌شده‌اند به ۲۵ کشور رسیده، درحالی که تعداد این کشورها در هفته گذشته، ۱۹ کشور بوده است. در کشور اقدام جامعی برای پایان اپیدمی صورت نگرفته که بتوان پایان پاندومی را اعلام کرد. یکی از مهم‌ترین نشانه‌ها برای ورود به دوره پایان پاندومی این است که در دوره بیماری، یعنی ۱۴ روز، هیچ مورد ابتلای جدیدی ثبت نشود. نمی‌توان تنها براساس تعداد مرگ و بستری شرایط را سنجید. در جهان زیرسویه‌های BA۴ و BA۵ دیده شده، ممکن است این سویه‌ها ما را به خیزش بعدی برساند. به‌هرحال ماهیت اپیدمی به این صورت است. مگر اینکه ویروس به‌صورت ذاتی، به مرحله‌ای برسد که قدرت بیماری‌زایی آن پایین بیاید، چراکه ما هم‌اکنون شاهد جهش‌های جدی و جدیدی هستیم که منجر به خیزشی در کشورها شده است. نباید مشوق عادی‌انگاری در جامعه بود و خیلی زود است برای اینکه بگوییم وارد پایان پاندمی شده‌ایم، بخشی از این صحبت‌ها، برداشت‌های شخصی است، ما در کشور نظام بیماریابی فعالی نداریم، بسیاری از بیماران بدون علامت‌اند یا به‌دلیل خفیف بودن بیماری، مراجعه نمی‌کنند. هم‌اکنون میزان مولد پایه در کشور براساس اعلام مجامع بین‌المللی ۱.۵ است و تا زمانی که به زیر یک نرسد نمی‌توان گفت که در حال ورود به دوره پایان پاندومی هستیم. شاخص میزان مولد پایه، شاخص مهمی است که نشان‌دهنده سرعت گسترش اپیدمی در جامعه است، اگر این شاخص معادل یک باشد، یعنی سرعت افزایش موارد ابتلا کم شده، اگر به زیر یک برسد، یعنی موارد ابتلا کاهش پیدا کرده است. زمانی که می‌گوییم این شاخص برای کشور ما ۱.۵ است، یعنی سرعت چرخش ویروس بالاست و تعداد مبتلایان جدید نسبت به قبل زیاد است، اما خیلی‌ها بی‌علامت‌اند. گفته می‌شود در ایران ۷۵ درصد جامعه ۲ دوز واکسن را تزریق کرده‌اند، این عدد نشان می‌دهد که از کل جمعیت، ۲۵ درصد هنوز واکسیناسیون‌شان کامل نشده است. همچنین اعلام می‌شود که میزان اثربخشی واکسن‌های موجود در کشور، حدود ۷۰ درصد است، بنابراین از جمعیتی که واکسینه شده‌اند، ۵۰ میلیون نفر ایمن شده‌اند و ۳۵ میلیون نفر همچنان در گروه افراد پرخطر قرار دارند که می‌توانند میزبان‌های جدید ویروس باشند. مسأله اینجاست که ما در ارتباط با ویروس کرونا نمی‌دانیم که حملات دشمن کم شده یا اینکه برای همیشه ضعیف شده است.

روی خط آرمان ملی

۸۸۷۶۰۱۷۶

قطع درخت و جریمه

ما ساکنان مجتمعی مسکونی با کلی مشقت و قرض واحدی را از سازنده‌ای خوش نام خریدیم. طی چند سال که درگیر گرفتن سند هستیم و با گذراندن مراحل مختلف اکنون شهرداری منطقه ۱۸ (محله خلیج فارس) به علت قطع یک اصله درخت ۱۰۰ میلیون تومان جریمه در نظر گرفته است. در صورتی که این درخت خشک شده بود و عوامل شهرداری آن را بریدند که این مسأله واکنش اهالی ساختمان را در پی داشت حتی به ۱۱۰ نیز اطلاع داده شد و ۱۱۰ اصالت نامه ماموران را استعلام و تایید کرد. اکنون اهالی ساختمان مانده‌اند و جریمه ۱۰۰ میلیونی.

محمودی از تهران

قرعه‌کشی خودرو

از زمانی که قرعه کشی خودرو ایجاد شده است من و خانواده هر وقت ثبت‌نام می کنیم اسم ما در قرعه کشی در نمی‌آید و تجربه خوبی شد که اصلا به هیچ قرعه کشی عمومی و رسانه‌ای دل نبندیم چون احتمالش صفر است؟!

حمیدی از تهران

گرانی دارو

ما تحت پوشش بهزیستی هستیم و فرزندی با مشکل ذهنی داریم، داروهای فرزند من از پنج برابر تا سی برابر افزایش پیدا کرده است. تازه اگر این شربت را بتوانیم پیدا کنیم. شربتی که هشت هزار تومان می‌توانستیم بگیریم در حال حاضر ۲۳۰ هزار تومان می‌گیریم. به نظر شما کسانی که تحت پوشش بهزیستی هستند چطور می‌توانند با این پولی که بهزیستی پرداخت می‌کند داروهای این بیماران را تهیه کنند.

رضایی از آمل

پیشخوان
Pishkhan.com

آرمان ملی
armanmeli.ir
سال پنجم
شماره ۱۲۶۷
شنبه
۱۴۰۱•۰۲•۱۷
۰۵ شوال ۱۴۴۳/ ۰۷ می ۲۰۲۲

انهدام باند اسکیمر در پوشش میوه‌فروشان

رئیس پلیس فتا استان البرز از شناسایی و دستگیری باند ۳ نفره‌ای که با دستگاه اسکیمر ۲۰ میلیارد ریال از حساب‌های بانکی بیش از ۴۵۰ نفر از شهروندان به‌صورت غیرمجاز برداشت کرده بودند، خبر داد. سرهنگ رسول جلیلیان، گفت: با مراجعه تعدادی از شهروندان و ارائه مرجوعه قضائی مبنی بر برداشت غیرمجاز از حساب آنها، رسیدگی به موضوع به‌صورت ویژه در دستور کار کارشناسان پلیس فتا قرار گرفت. این مقام انتظامی بیان داشت: پس از ثبت اظهارات شکات، پرونده ابتدایی تشکیل و به‌صورت ویژه در دستور کار این پلیس قرار گرفت، در بررسی پرینت حساب‌بانکی مالباختگان، مشخص شد بیش از ۵ میلیارد ریال از طریق اسکیمر (کپی غیرمجاز از کارت‌بانکی) از حساب آنها به‌صورت غیرمجاز برداشت صورت گرفته است. سرهنگ جلیلیان ادامه داد: در همین راستا تیمی فنی از کارشناسان این پلیس تحقیقات خود را در این زمینه آغاز کردند و متوجه شدند مالباختگان چندی پیش از یک میوه‌فروش دوره‌گرد خرید کرده‌اند. سرهنگ جلیلیان تصریح کرد: ماموران این پلیس در ادامه با بررسی‌های دقیق‌تر و استفاده از شگردهای نوین کشف جرائم سایبری یک باند ۳ نفره که در پوشش میوه‌فروشان دوره‌گرد در بازارروزهای غرب استان تهران اقدام به کپی کارت بانکی مشتریان می‌کردند را شناسایی و با هماهنگی مقام قضائی این باند ۳ نفره را در یکی از شهرستان‌های شمالی کشور دستگیر کردند. این مقام مسئول خاطرنشان کرد: متهمان پس از انتقال به پلیس فتا و مواجهه با شکات پرونده و مستندات جمع‌آوری شده توسط پلیس به کلاهبرداری از بیش از ۴۵۰ نفر با این روش به‌ارزش ریالی حدود ۲۰ میلیارد ریال اعتراف کردند و پرده از نحوه اقدامات مجرمانه خود برداشتند. رئیس پلیس فتا استان البرز از معرفی متهمان به‌همراه پرونده به دادسرا جهت تکمیل مراحل قانونی خود خبر داد و به شهروندان توصیه کرد: تا حدامکان خریدهای خود را از فروشگاه‌های معتبر و ثابت انجام دهند و با انگیزه خرید با قیمت پایین‌تر و ارزان‌تر از دستفروش‌های سیار به هیچ وجه خرید نکنند تا در دام کلاهبرداران گرفتار نشوند، همچنین درهنگام پرداخت با کارت‌خوان، ابتدا بررسی کنید که هیچ‌گونه دستکاری توسط مجرمان روی دستگاه صورت نگرفته باشد و حتما خودتان کارت کشیده و رمز را وارد و رسید آن را دریافت نمایید. این مقام انتظامی خاطرنشان کرد: شهروندان جهت ارسال گزارش و یا در صورت وقوع هرگونه اتفاق و حادثه‌ای در فضای سایبر بلافاصله با شماره تماس ۰۹۶۳۸۰ مرکز فوریت‌های سایبری پلیس فتا ارتباط برقرار نموده تا نسبت به دریافت خدمات فوریت سایبری توسط کارشناسان پلیس فتا بهرمند شوند و یا با آدرس الکترونیکی به نشانی www.cyberpolice.ir از به‌روزترین اخبار و حوادث و آموزش‌های پیشگیرانه در حوزه فضای سایبری مطلع شوند.

دستگیری سرشبکه‌های یک شرکت هرمی

با تلاش کارآگاهان اداره مبارزه با جعل و کلاهبرداری پلیس آگاهی استان البرز، یک شرکت هرمی در شهر کرج منهدم و ۸ نفر در این رابطه دستگیر شدند. سرهنگ محمد نادربیگی بیان داشت: در پی وصول پرونده‌ای مبنی بر کلاهبرداری از اعضای شرکت هرمی در شهر کرج، موضوع در دستور کار اداره مبارزه با جعل و کلاهبرداری پلیس آگاهی قرار گرفت. وی افزود: در بررسی‌های اولیه مشخص شد یک کلاهبردار حرفه‌ای با ایجاد شبکه و با معرفی خود به‌عنوان سرشبکه یک شرکت هرمی جعلی به‌نام «کیونت»، با دادن وعده سودهای هنگفت اقدام به کلاهبرداری میلیاردی از چندین نفر کرده است. رئیس پلیس آگاهی استان البرز با بیان اینکه این متهم با اجاره اماکنی در مناطق مختلف شهر کرج دائما در حال جابه‌جایی بود، اظهارداشت: در ادامه پس از چندین شبانه‌روز اقدام اطلاعاتی، در نهایت مخفیگاه متهم شناسایی و ماموران با هماهنگی مقام قضائی به آنجا اعزام شدند. این مقام انتظامی با اشاره به دستگیری ۸ نفر از سرشاخه‌های اعضای این باند هرمی، تصریح کرد: در بازرسی از مخفیگاه متهمان مقداری جزوات آموزشی مربوط به شرکت‌های هرمی نیز کشف شد. رئیس پلیس آگاهی استان البرز با اشاره به اینکه تلاش پلیس برای شناسایی مالباختگان احتمالی این پرونده ادامه دارد، خاطرنشان کرد: برآورد اولیه کارشناسان از میزان کلاهبرداری صورت گرفته از سوی اعضای این باند حدود ۳ میلیارد ریال است. سرهنگ نادربیگی یادآور شد: از جمله آسیب‌هایی که در خصوص شرکت‌های هرمی متصور است اغفال افراد جویای کار و ترویج فرهنگ غلط بیکاری و کسب درآمد بدون زحمت و خروج سرمایه‌های کشور است که پلیس با رصد اطلاعاتی از فعالیت مخرب آنها جلوگیری می‌کند.

دستگیری سارق انبارها

رئیس پلیس پیشگیری تهران بزرگ از دستگیری سارق انباری‌های محله حکیمیه و کشف بیش از ۳۰۰ قلم انواع لوازم سرقتی خبر داد. سرهنگ جلیل موقوفه‌ای اظهارکرد: در پی افزایش سرقت انباری‌های محله حکیمیه دستگیری سارق یا سارقان را تیمی از ماموران کلانتری حکیمیه بر عهده گرفتند و گشت‌زنی‌های هدفمند را افزایش دادند. وی با بیان اینکه ماموران در پی‌جویی‌های انتظامی به‌دست‌آوردند که سارق انباری‌ها یک زن است که با یکدستگاه خودرو سواری رانا در محل‌های سرقت حاضر شده، افزود: با بررسی‌های صورت گرفته هویت و مخفیگاه متهم شناسایی و با اخذ مجوز قضائی، متهم در یک عملیات منسجم پلیسی در مخفیگاه دستگیر و در بررسی از این مکان ۳۰۰ قلم انواع اموال سرقتی اعم از بخاری، فرش، پتو، جعبه آچار و پارچه کشف شد. رئیس پلیس پیشگیری تهران تصریح کرد: متهم ۳۵ ساله در تحقیقات اولیه به ۱۰ فقره بزه‌انتسابی و سرقت از انباری‌های محله حکیمیه معترف که با جانمایی محل‌های سرقت، کلیه مالباختگان شناسایی شدند. سرهنگ موقوفه‌ای اعلام کرد: کارشناسان ارزش اموال مکشوفه را ۲ میلیارد ریال محاسبه کردند همچنین تحقیقات بیشتر برای کشف جرائم احتمالی متهم و شناسایی مالباختگان ادامه دارد.

دستگیری سارقان ماینرها

جانشین فرمانده انتظامی استان آذربایجان‌شرقی از دستگیری ۵ سارق و کشف ماینرهای غیرمجاز و ابزارصنعتی به ارزش ۵۰ میلیارد ریال خبر داد. سردار علی محمدی، اظهارداشت: در پی وصول شکایات متعدد سرقت از اماکن خصوصی و کارگاه‌های صنعتی در حاشیه شهر تبریز پیگیری موضوع در دستور کار کارآگاهان اداره مبارزه با سرقت پلیس آگاهی استان قرار گرفت. وی در ادامه افزود: کارآگاهان با تلاش شبانه‌روزی و بررسی‌های تخصصی موفق به شناسایی اعضای باند ۵ نفره سارقان شدند که کلیه متهمان در عملیات ضربتی و غافلگیرانه پلیس دستگیر و به مقر پلیس منتقل شدند. جانشین فرمانده انتظامی آذربایجان‌شرقی تصریح کرد: متهمان دستگیرشده در تحقیقات انجام یافته به ۱۱ فقره سرقت از کارگاه‌های صنعتی اعتراف که در بازرسی از مخفیگاه آنها ۱۰دستگاه ماینر، دینام، ابزارصنعتی از قبیل دریل و... کشف شد. سردار محمدی با بیان اینکه ارزش اموال مسروقه مکشوفه ۵۰ میلیارد ریال برآورد شده، گفت: متهمان پس از تشکیل پرونده به مراجع قضائی تحویل شدند. جانشین فرمانده انتظامی آذربایجان‌شرقی از شهروندان درخواست کرد با پیشگیری وضعی و خودمراقبتی فرصت اقدام مجرمانه را از مجرمان سلب و موارد مشکوک را به پلیس گزارش کنند.

کشف ۵ میلیارد اموال مسروقه از ۲ سارق

رئیس پلیس آگاهی فرماندهی انتظامی استان اصفهان از دستگیری ۲ سارق و کشف ۵۰ میلیارد ریال اموال مسروقه از مخفیگاه آنان خبر داد. سرهنگ حسین تُرکیان بیان داشت: در پی شکایت یکی از شهروندان مبنی بر سرقت اشیای بسیار باارزش از منزل وی موضوع از سوی کارآگاهان پلیس آگاهی استان اصفهان پیگیری شد. وی افزود: کارآگاهان پس از بررسی محل وقوع سرقت و انجام یکسری اقدامات تخصصی سرانجام هویت ۲ نفر که در این سرقت دست داشتند را به‌دست آورده و دستگیری آنان را در دستور کار خود قرار دادند. رئیس پلیس آگاهی استان اصفهان ادامه داد: پیگیری‌های مستمر و تلاش شبانه‌روزی کارآگاهان بالاخره نتیجه داد و ماموران موفق شدند مخفیگاه این افراد را در یکی از مناطق حاشیه‌ای شهرستان اصفهان کشف کنند که طی هماهنگی با مرجع قضائی وارد عمل شده و هر ۲ نفر را دستگیر کردند. سرهنگ تُرکیان از کشف مقادیر بسیار زیادی اموال مسروقه شامل طلاجات، سکه، ارزخارجی و وجه نقد رایج کشور خبر داد و گفت: ارزش مجموع اموال مکشوفه از مخفیگاه سارقان پس از ارزیابی‌های صورت گرفته توسط کارشناسان بالغ بر ۵۰ میلیارد ریال تخمین زده شده است. این مقام انتظامی با بیان اینکه متهمان پس از تشکیل پرونده برای انجام اقدامات قانونی تحویل مرجع قضائی شدند، ادامه داد: تحقیقات در خصوص سرقت‌های احتمالی دیگر توسط متهمان و شناسایی مالباختگان کماکان از سوی کارآگاهان ادامه خواهد داشت.

انهدام باند سارقان با ۴۶ فقره سرقت

فرمانده انتظامی استان سیستان‌وبلوچستان از دستگیری ۶ نفر اعضای یک باند حرفه‌ای سرقت اموال ساختمان‌های نیمه‌ساز در شهرستان زاهدان و اعتراف آنها به ۴۶ فقره سرقت خبر داد. سردار احمد طاهری اظهارداشت: در پی وقوع سریالی چند فقره سرقت اموال ساختمان‌های نیمه‌ساز در سطح شهرستان زاهدان با شیوه و شگردهایی مشابه، موضوع شناسایی و دستگیری عاملان این سرقت‌ها در دستور کار پلیس آگاهی استان قرار گرفت. وی افزود: در تحقیقات اولیه کارآگاهان پلیس آگاهی استان مشخص شد سارقان با استفاده از خودروهای سرقتی با پلاک مخدوش اقدام به پرسه‌زنی در محلات و شهرک‌های مسکونی زاهدان کرده و ساختمان‌های در حال ساخت فاقد نگهبان را شناسایی و در فرصتی مناسب با شگردی خاص اقدام به سرقت اموال با ارزش موجود در این ساختمان می‌کنند. فرمانده انتظامی استان تصریح کرد: کارآگاهان پلیس آگاهی با جمع‌آوری سرنخ‌های موجود و انجام یکسری تحقیقات فنی یکی از اعضای این باند سرقت را شناسایی و او را در عملیاتی ضربتی دستگیر کردند. وی بیان داشت: با دستگیری این سارق، ۲ همدست دیگر وی نیز شناسایی و متهمان در عملیات‌هایی جداگانه در نقاط مختلف شهرستان زاهدان دستگیر شدند. سردار طاهری با اشاره به توقیف یکدستگاه خودرو پراید مسروقه مورد استفاده در این سرقت‌ها در بازرسی از مخفیگاه یکی از سارقان بیان داشت: متهمان که پس از روبه‌روشدن با مستندات پلیس چاره‌ای جز بیان حقیقت نداشتند به فعالیت بزهکارانه خود اعتراف و در تحقیقیات تکمیلی به ۴۶ فقره سرقت اموال ساختمان‌های نمیه‌ساز به ارزش ۱۵ میلیارد ریال در شهرستان زاهدان اقرار کردند. فرمانده انتظامی استان سیستان‌وبلوچستان خاطرنشان کرد: در تحقیقات تکمیلی کارآگاهان پلیس آگاهی مشخص شد متهمان اموال مسروقه را به منزلی در زاهدان انتقال و قسمتی از اموال سرقتی را به ۳ مالخر فروخته‌اند. وی با اشاره به دستگیری هر ۳ مالخر اموال مسروقه خاطرنشان کرد: از مالخران دستگیرشده بیش از ۴ میلیارد ریال اموال مسروقه کشف و به مالباختگان مسترد و همه متهمان برای سیر مراحل قانونی به مراجع قضائی معرفی شدند. سردار طاهری در پایان از شهروندان و مالکان ساختمان‌های نیمه‌ساز خواست ضمن رعایت نکات امنیتی از رهاکردن اموال باارزش در ساختمان‌های نیمه‌ساز خودداری و حتما نسبت به استخدام و به‌کارگیری نگهبانانی مورد اعتماد در محل کارگاه‌های ساختمانی اقدام و در صورت مشاهده افراد و خودروهای مشکوک در شهرک‌های نوساز مسکونی موضوع را با تماس ۱۱۰ به پلیس اطلاع دهند.

کوتاه

۸ نفر قربانی سرعت بالا شدند

رئیس اورژانس تربت‌جام گفت: ۸ نفر براثر برخورد ۲ دستگاه خودروی سواری پراید در مسیر تربت‌جام به تایباد کشته شدند. علی لطفی اظهارکرد: گزارشی مبنی بر کشته و مصدوم شدن ۹ نفر به اورژانس اعلام که نیروهای اورژانس بلافاصله به محل حادثه اعزام شدند. وی افزود: متاسفانه در این حادثه دلخراش ۸ نفر که ۲ نفر آنها زیر ۱۰ سال بودند، فوت کردند و یک مصدوم دیگر در بیمارستان بستری و تحت مراقبت‌های ویژه است. لطفی بیان کرد: علت حادثه توسط پلیس راه در دست بررسی است.

۹۴ کیلو حشیش در بار گوجه‌فرنگی

فرمانده انتظامی استان قم از کشف ۹۴ کیلوگرم حشیش طی بازرسی از یکدستگاه تریلی حامل بار گوجه‌فرنگی خبر داد. سردار سیدمحمود میرفیضی اظهارداشت: در پیگیری‌های اطلاعاتی پلیس مبارزه با موادمخدر مشخص شد قاچاقچیان قصد دارند یک محموله موادمخدر را در پوشش بار گوجه‌فرنگی و پیاز به‌وسیله یکدستگاه خودرو تریلی از جنوب به مرکز کشور منتقل کنند، بنابراین موضوع در دستور کار این پلیس قرار گرفت. وی افزود: در ادامه ماموران پس از هماهنگی قضائی به محورهای ورودی استان اعزام و سرانجام خودروی موصوف را با بار قانونی گوجه‌فرنگی و پیاز شناسایی، توقیف و به‌همراه راننده و سرنشین خودرو جهت بازرسی به مقر پلیس منتقل کردند. فرمانده انتظامی استان قم گفت: طی بازرسی از خودرو تریلی، ۹۴ کیلو و ۷۵۰ گرم حشیش که به‌طرز ماهرانه‌ای جاسازی شده بود، کشف شد. سردار میرفیضی افزود: متهمان نیز در نهایت به‌همراه پرونده تشکیل شده برای انجام مراحل قانونی تحویل مرجع قضائی استان شدند.

دستگیری کلاهبردار ۱۱۰ میلیارد تومانی

فرمانده انتظامی استان کردستان از دستگیری یک متهم و اعتراف وی به ۱۱۰ میلیاردتومان کلاهبرداری در شهرستان دیواندره خبر داد. سردار علی آزادی اظهارداشت: به‌دنبال شکایت تعداد زیادی از شهروندان مبنی بر کلاهبرداری از آنان، رسیدگی به موضوع در دستور کار ماموران انتظامی شهرستان دیواندره قرار گرفت. وی افزود: طی بررسی‌های تخصصی ماموران مشخص شد، متهم با شگرد سوددهی به مالباختگان اعتماد آنان را جلب و مبالغ هنگفتی دریافت کرده و به مکان نامعلومی متواری شده است. سردار آزادی تصریح کرد: با اشراف اطلاعاتی و تلاش شبانه‌روزی ماموران، متهم شناسایی و پس از کسب مجوزهای قانونی در عملیاتی پلیسی در یکی از استان‌های مرکزی کشور دستگیر شد. این مقام ارشد انتظامی خاطرنشان کرد: متهم در تحقیقات اولیه و پس از مواجهه با مستندات پلیس به کلاهبرداری از ۱۸۰ نفر به میزان ۱۱۰میلیارد تومان اعتراف و پس از تشکیل پرونده برای سیر مراحل قانونی به مراجع قضائی معرفی شد. فرمانده انتظامی استان کردستان در پایان با اشاره به اینکه؛ پلیس با تمام توان آماده مقابله با مخلان و برهم‌زنندگان آسایش و امنیت عمومی است، از شهروندان خواست: فریب ظاهر افراد سودجو و فرصت طلب را نخورند و در صورت اطلاع از هرگونه موارد مشکوک، بلافاصله مراتب را از طریق پل ارتباطی ۱۱۰ به پلیس اطلاع دهند.

سارق محتویات خودرو به‌دام افتاد

فرمانده انتظامی شهرستان اشکذر از دستگیری سارق قطعات و محتویات داخل خودرو با ۲۰ فقره سرقت خبر داد. سرهنگ مهدی گل‌محمدی اظهارداشت: در پی دریافت خبرهایی مبنی بر سرقت از قطعات و محتویات داخل خودرو در سطح شهر اشکذر، بررسی موضوع در دستور کار ماموران پلیس آگاهی شهرستان قرار گرفت. وی افزود: ماموران پلیس آگاهی شهرستان با بررسی نحوه وقوع سرقت‌ها و همچنین با کار گسترده اطلاعاتی، یک متهم سابقه‌دار را شناسایی و پس از هماهنگی با مرجع قضائی در یک عملیات ضربتی و غافلگیرانه او را در مخفیگاهش دستگیر کردند. فرمانده انتظامی شهرستان اشکذر گفت: سارق در بازجویی‌های انجام شده به ۲۰ فقره سرقت قطعات، محتویات داخل خودرو و منزل شهروندان در شهر اشکذر اعتراف و پس از تکمیل پرونده و معرفی به مراجع قضائی تحویل داده شد.

سارق قطعات کولر گازی دستگیر شد

فرمانده انتظامی استان یزد گفت: ماموران کلانتری ۱۱ شهید چمران، سارق قطعات اصلی کولرهای گازی را با ۳۸ فقره سرقت دستگیر کردند. سردار عباسعلی بهدانی‌فرد اظهارداشت: در پی دریافت خبرهایی مبنی بر سرقت از خانه‌های شهروندان در سطح شهر یزد، بررسی موضوع در دستور کار ماموران پلیس قرار گرفت. وی افزود: ماموران کلانتری ۱۱ شهید چمران شهرستان یزد با بررسی نحوه وقوع سرقت‌ها و همچنین با کار گسترده اطلاعاتی، یک متهم سابقه‌دار را شناسایی و پس از هماهنگی با مرجع قضائی در یک عملیات ضربتی و غافلگیرانه او را در مخفیگاهشان دستگیر کردند. فرمانده انتظامی استان یزد گفت: سارق در بازجویی‌های انجام شده به ۳۸ فقره سرقت قطعات اصلی کولرهای گازی از منازل شهروندان و همچنین شرکت‌های تجاری در شهر یزد اعتراف و پس از تکمیل پرونده روانه دادسرا شد. سردار بهدانی‌فرد در خاتمه اظهارداشت: شهروندان توصیه‌های پلیس را در خصوص پیشگیری از سرقت جدی بگیرند و منازل، محل کسب‌وکار خود را به دوربین مداربسته و دزدگیر مجهز کنند.

خبر

کشف تریلی قاچاق میلیاردی

فرمانده انتظامی استان یزد از توقیف یکدستگاه تریلی کشنده اسکانیا قاچاق به ارزش ۶۰ میلیارد ریال خبر داد. سردار عباسعلی بهدانی‌فرد گفت: ماموران پلیس امنیت عمومی هنگام گشت‌زنی در محور کنارگذر یزد به یکدستگاه تریلی کشنده اسکانیا مشکوک و دستور توقف آن را صادر کردند. وی اظهارداشت: با بررسی مدارک خودرو مشخص شد که تریلی دارای پلاک جعلی و قاچاق بوده که با هماهنگی مرجع قضائی خودرو توقیف و راننده آن نیز دستگیر شد. فرمانده انتظامی یزد با بیان اینکه ارزش خودروی کشف شده توسط کارشناسان ۶۰ میلیارد ریال برآورد شده است، خاطرنشان کرد: در این زمینه پرونده تشکیل و برای ادامه مراحل قانونی به مراجع قضائی تحویل داده شد.

اعتراف به ۲۳ فقره سرقت

فرمانده انتظامی استان تهران از دستگیری سارق و اعتراف به ۲۳ فقره سرقت در شهرستان ورامین و کشف اموال مسروقه خبر داد. سردار کیومرث عزیزی بیان داشت: در پی کسب خبری مبنی بر سرقت منزل و مغازه موضوع در دستور کار ماموران پایگاه پلیس آگاهی شهرستان ورامین قرار گرفت. وی افزود: ماموران پایگاه پلیس آگاهی شهرستان ورامین با انجام اقدامات گسترده پلیسی و اطلاعاتی و تعقیب و مراقبت شبانه‌روزی و هماهنگی قضائی سارق را شناسایی و طی عملیاتی غافلگیرانه وی را دستگیر که در ورود اولیه اموالی از قبیل لوازم خانگی، پوشاک، تنباکو، سیگار و... کشف شد. فرمانده انتظامی استان بیان داشت: متهم که فردی سابقه‌دار است طی تحقیقات پلیسی و فنی به ۲۳فقره سرقت منزل و مغازه اعتراف و پس از تشکیل پرونده مقدماتی جهت سیر مراحل قانونی تحویل مراجع قضائی شد. سردار عزیزی در پایان گفت: توجه شهروندان به توصیه‌ها و هشدارهای پلیس موجب ناکام‌ماندن سارقان و بزهکاران در رسیدن به اهداف پلیدشان می‌شود و از عموم مردم می‌خواهیم تا در صورت مشاهده افراد مشکوک مراتب را از طریق شماره تلفن ۱۱۰ با پلیس در میان بگذارند.

۴۱۴ کیلو تریاک کشف شد

جانشین فرمانده انتظامی استان فارس از توقیف یکدستگاه تریلی و کشف ۴۱۴ کیلوگرم تریاک با همکاری ماموران انتظامی شهرستان‌های مرودشت و فسا در استان خبر داد. سردار یوسف ملک‌زاده، اظهارداشت: ماموران پلیس مبارزه با موادمخدر شهرستان فسا از خبری مبنی بر تردد یکدستگاه تریلی حامل موادمخدر در محور مرودشت- سعادت‌شهر، مطلع و بلافاصله موضوع در دستور کار قرار گرفت. وی افزود: در این راستا ماموران پلیس مبارزه با موادمخدر شهرستان فسا با همکاری عوامل پلیس مبارزه با موادمخدر شهرستان مرودشت به محور موردنظر اعزام شدند. سردار ملک‌زاده با بیان اینکه در این خصوص تریلی موردنظر شناسایی و توقیف شد، گفت: در بازرسی از این خودرو ۴۱۴ کیلوگرم تریاک که در زیربار شمش آهن جاسازی شده بود، کشف و در این خصوص یک قاچاقچی موادمخدر نیز دستگیر شد. جانشین فرمانده انتظامی استان فارس تاکیدکرد: مبارزه بی‌امان با موادمخدر به‌صورت ویژه در دستور کار این فرماندهی قرار دارد.

کشف ۱۰ فقره سرقت تلفن‌همراه

سرکلانتر هفتم پلیس پیشگیری پایتخت از دستگیری موبایل قاپ حرفه‌ای لحظاتی پس از سرقت خبر داد و گفت: متهم به ۱۰ فقره سرقت مشابه اعتراف کرد. سرهنگ امیر هوشنگ امیری اظهارداشت: ماموران کلانتری ۱۱۷ جوادیه در پی افزایش سرقت تلفن‌همراه توسط موتورسواران به روش موبایل‌قاپی در محله جوادیه گشت‌زنی‌های هدفمند را افزایش دادند. وی با بیان اینکه ماموران حین گشت‌زنی در اطراف پایانه جنوب موتورسیکلت ۲ ترک را حین سرقت و موبایل‌قاپی مشاهده کردند، افزود: ماموران سریعا وارد عمل شده و در تعقیب و گریز سرنشین دستگیر و راکب متواری که در بررسی اولیه از متهم یکدستگاه گوشی تلفن‌همراه سرقتی که لحظاتی قبل سرقت کرده بودند، کشف شد. سرکلانتر هفتم پلیس پیشگیری تهران اضافه کرد: متهم ۲۸ ساله در تحقیقات اولیه به جرم خود و سرقت تلفن‌همراه با همدستی متهم دیگر و ۱۰ فقره سرقت مشابه معترف که مالباختگان شناسایی شدند. امیری با اشاره به سوابق متهم در این خصوص و تحمل حبس در زندان خاطرنشان کرد: تحقیقات بیشتر برای کشف جرائم احتمالی متهم و دستگیری متهم متواری ادامه دارد.

پیشخوان
Pishkhan.com

گفت‌وگو

رسول کربکندی:

سپاهان امسال انتظارات را برآورده نکرد

تیم‌های سپاهان و استقلال در لیگ‌برتر به مصاف هم رفتند و نتیجه‌ای بهتر از تساوی و تقسیم امتیازات ثبت نکردند. رسول کربکندی کارشناس فوتبال در این خصوص صحبت کرد.

درباره عملکرد استقلال و سپاهان چه نظری دارید؟

این بازی حساسیت‌های خاص خودش را داشت و به همین خاطر بازی پربرخوردی از هر ۲ تیم شاهد بودیم. بازیکنان هر ۲ تیم هم کارت‌های زرد زیادی گرفتند. هر دو تیم هم در نیمه اول به گل رسیدند و در نیمه دوم با وجود موقعیت‌های گل که داشتند نتوانستند به گل دوم برسند. این بازی به میزبانی سپاهان برگزار شد و امتیاز گرفتن از این تیم برای سپاهان بسیار مهم بود. به‌خصوص اینکه سپاهان در لیگ‌قهرمانان آسیا حذف شده بود و در تلاش بود که در لیگ شرایط را به سود خود تغییر دهد، اما تلاش آنها به سرانجام نرسید به‌طوری که در دقایق پایانی بازی مشخص بود که این تیم به همان یک گل بسنده کرده است. البته موقعیت‌های یکسانی برای هر دو تیم به وجود آمده بود اما به گل نرسید. این نتیجه تساوی به نفع پرسپولیس شد. آنها توانستند با برتری مقابل پیکان و توقف استقلال برابر سپاهان، فاصله امتیاز را کاهش بدهند.

اشتباهات سپاهان را چگونه ارزیابی می‌کنید؟

متاسفانه سپاهان اشتباهات زیادی دارد و همین اشتباهات به این تیم ضربه زده است. البته به‌نظرم نتیجه تساوی در بازی استقلال مقابل سپاهان کاملا عادلانه بود؛ چرا که هر دو تیم دوست داشتند برنده باشند اما خیلی هم محتاط بازی می‌کردند تا بازنده نباشند. این احتیاط مشخص نبود اما عملکرد بازیکنان به‌خوبی این موضوع را نشان می‌داد. سپاهان امسال انتظارات را برآورده نکرد اما نباید فراموش کنیم در پنج بازی باقی مانده تغییر در بدنه سپاهان سودمند نخواهد بود و تاثیری بر عملکرد بازیکنان ندارد.

خارج از مستطیل سبز

دلیل تعویق بازی‌های آسیایی

تسنیم: رئیس کمیته ملی المپیک کشورمان مخالفت دولت چین را عامل اصلی تعویق نوزدهمین دوره بازی‌های آسیایی دانست. سیدرضا صالحی‌امیری درباره تعویق بازی‌های آسیایی ۲۰۲۲ که قرار بود ۱۹ شهریور تا ۳ مهر ۱۴۰۱ در هانگژوی چین برگزار شود، اظهارداشت: چینی‌ها اعلام کردند با وجود فراهم‌بودن همه مقدمات لازم برای برگزاری بازی‌های آسیایی، دولت چین به آنها ابلاغ کرده است که به‌دلیل شیوع کرونا، آماده پذیرش ورزشکاران برای برگزاری رویداد نیست. وی با بیان اینکه اعضای هیات اجرایی پس از شنیدن گزارش، رأی به تاخیر در برگزاری بازی‌های آسیایی دادند، تصریح کرد: بنا شد کمیته‌ای اضطراری تشکیل شود که برخی اعضای هیات اجرایی در این کمیته حاضر هستند تا با برگزاری جلسه با چینی‌ها، زمان بعدی را تعیین کنند. تاریخ جدید مسابقات آسیایی را کمیته اضطراری تایید و شورای المپیک آسیا اعلام می‌کند. قرار است ظرف یکماه این کمیته تشکیل جلسه داده و زمان برگزاری بازی‌های آسیایی هانگژو را اعلام کند. رئیس کمیته ملی المپیک گفت: همچنین مقرر شد بازی‌های شانتو (سومین دوره بازی‌های آسیایی جوانان) که قرار بود از سوم آبان آغاز شود نیز در تاریخی دیگر به انجام برسد. این مسابقات احتمالا در سال ۲۰۲۵ در تاشکند برگزار می‌شود و مسئولان ازبکستانی، در حال ساخت دهکده بزرگ ورزشکاران هستند.

خبر

پاسخ «اکوادور» به اتهام جعل اسناد

فدراسیون فوتبال اکوادور به اتهام فدراسیون شیلی مبنی بر جعل اسناد یک بازیکن تیم‌ملی این کشور پاسخ داد. فدراسیون فوتبال شیلی از فدراسیون جهانی فوتبال (فیفا) خواسته بود تا تیم‌ملی اکوادور را از جام‌جهانی ۲۰۲۲ کنار بگذارد و بلیت صعود این تیم را به تیم‌ملی فوتبال شیلی بدهد. به گفته فدراسیون فوتبال شیلی، بایرون کاستیو شهروند کلمبیاست و شرایط بازی در تیم‌ملی اکوادور را ندارد. پس از این اتفاق، فدراسیون فوتبال اکوادور به اتهام فوق پاسخ داد و اعلام کرد: در مواجهه با شایعات بی‌اساسی اعلام می‌کنیم هرگونه تلاش برای ممانعت از حضور تیم‌ملی کشورمان در جام‌جهانی ۲۰۲۲ قطر را به‌صورت قاطع رد خواهیم کرد. بایرون. کاستیو در هر ۲ زمینه مدنی و ورزشی شهروند اکوادور است. مشخصات او در مراجع ذی‌صلاح ملی ثبت شده است و کلیه مدارک لازم را دارد. تیم‌ملی اکوادور در گروه A جام‌جهانی ۲۰۲۲ با قطر، سنگال و هلند هم‌گروه است.

در رسانه آمریکایی مطرح شد:

بازتاب عملکرد ضعیف فدراسیون فوتبال برای آماده‌سازی تیم‌ملی!

آرمان‌ملی: فدراسیون فوتبال پس از شعار دیدار با برزیل و آرژانتین که بعدا تکذیب شد، برنامه‌ای برای آماده‌سازی تیم‌ملی جهت حضور در جام‌جهانی اعلام نکرده است. این آماده‌سازی ضعیف حالا سوژه رسانه‌ها شده است.

عملکرد ضعیف

یک رسانه آمریکایی به بازتاب عملکرد ضعیف تیم‌ملی ایران به منظور آمادگی در جام‌جهانی قطر پرداخته است. به گزارش سایت sport illustrated، در حالی که ژاپن و کره‌جنوبی آماده‌سازی دقیقی برای حضور در جام‌جهانی را شروع کرده‌اند، در ایران این نگرانی وجود دارد که تیم اول آسیا با شرایط ضعیفی به جام‌جهانی برود. ایران در جام‌جهانی با تیم‌های فوتبال انگلیس و آمریکا همگروه شده است. اخیرا گزارش‌هایی مبنی بر برگزاری بازی دوستانه تیم‌ملی ایران با نیوزیلند و کانادا مطرح شده اما هیچیک از آنها تایید نشده است تا ایران شرایط خوبی در آستانه این رقابت‌ها نداشته باشد. افشین قطبی، سرمربی سابق تیم‌ملی ایران در این باره به «آسوشیتدپرس» گفت: به‌نظر می‌رسد برنامه مشخصی وجود ندارد. زمان بسیار مهم است ولی این زمان برای ایران بدون اتفاق خوبی در حال سپری‌شدن است. بیشتر تیم‌ها بازی‌های دوستانه خود را ترتیب داده‌اند، ایران باید بازی‌های مناسبی را برای آماده‌سازی جام‌جهانی ترتیب دهد. انتقادهایی در داخل ایران در مورد عدم اقدام مناسب فدراسیون تاکنون وجود داشته است. میرشاد ماجدی سرپرست موقت فدراسیون فوتبال گفته، تا زمانی که جزئیات نهایی نشود هیچ بازی اعلام نخواهد شد. از آنجا که این کشور تحت تحریم‌های بین‌المللی قرار دارد، جذب تیم‌ها به تهران یا سفر به خارج از کشور می‌تواند برای ایران پیچیده‌تر از رقبای آسیایی‌اش باشد.

قطبی در ادامه صحبت‌های خود افزود: من در دوران حضورم در تیم‌ملی ایران، مانند کسانی که قبل و بعد از من آمدند، با بسیاری از این چالش‌ها مواجه شدم. مایوس کننده است، زیرا ایران دارای نسل طلایی از بازیکنان است و اگر آنها بهترین حمایت و آمادگی را داشته باشند، می‌توانند عملکرد خوبی در جام‌جهانی داشته باشند. این بار کره‌جنوبی در ۲ ژوئن در سئول به مصاف برزیل می‌رود و چهار روز بعد با شیلی و در ۱۰ ژوئن با پاراگوئه دیدار خواهد کرد. ژاپن نیز با برزیل و پاراگوئه در هفته اول ژوئن دیدار خواهد کرد.

رتبه ۲۶

ساکرنت به مناسبت ۲۰۰ روز تا جام‌جهانی فوتبال در قطر اقدام به رتبه‌بندی تیم‌های حاضر در جام‌جهانی براساس کیفیت فنی کرده است. بر این اساس فاکتورهایی برای رتبه‌بندی تیم‌های صعود کرده به جام‌جهانی در نظر گرفته شده که هر کدام از این فاکتورها ۱۰ امتیاز دارد و در نهایت تیم‌ها با امتیاز نهایی کسب شده رتبه‌بندی شده‌اند. بر این اساس تیم‌ملی فوتبال ایران با ۳۸ امتیاز در بین ۲۹ تیم راه‌یافته به جام‌جهانی قطر در رده ۲۶ قرار گرفته است. ایران تنها بالاتر از تونس، قطر و عربستان است. بررسی و امتیازات تیم‌ملی ایران را در زیر می‌خوانید.

۱- ترکیب ۱۱ نفره (۵ امتیاز): برای قاره آسیا ایران تیمی در سطح بالاست اما در جام‌جهانی همه‌چیز پیچیده‌تر است. در هر صورت ایران نظم و کارکرد جمعی خوبی دارد.

۲- نیمکت ذخیره‌ها (۴ امتیاز): این تیم یکنواخت است اما بازیکنان نیمکت‌نشین خوبی در همه پست‌ها ندارد.

۳- مربی (۵ امتیاز): دراگان اسکوچیچ در ابتدای سال ۲۰۲۰ پس از حضور در لیگ‌برتر ایران به تیم‌ملی پیوست. او تجربه زیادی در فوتبال حرفه‌ای ندارد اما پس از خداحافظی سریع «مارک ویلموتس» توانست ایران را به مسیر خود بازگرداند.

۴- بهترین بازیکن (۶ امتیاز): مهدی طارمی مرد اول ایران در جام‌جهانی قطر است. البته مهاجم هم برجسته دیگری هم هست و آن سردار آزمون است.

۵- تاریخچه (۴ امتیاز): به لطف کار جدی و یک پروژه طولانی‌مدت، ایران در آسیا به یک تیم بزرگ تبدیل شده است. آنها به پنج دوره از هفت جام‌جهانی اخیر راه یافته‌اند و هدف بزرگ آنها این است که برای اولین‌بار از مرحله اول عبور کنند.

۶- شرایط فعلی (۶ امتیاز): ایران از نظم بالایی برخوردار است ولی برای حضور در جام‌جهانی باید سطح خود را بهتر از این کند.

۷- ارزش بازار (۳ امتیاز): این تیم پنجاه‌ویکمین تیم باارزش جهان براساس پورتال ترنسفرمارکت است (۷۸ میلیون یورو ارزش کل این تیم است). آزمون با ارزش‌ترین بازیکن ایران است که ۲۵ میلیون یورو قیمت دارد.

۸- قرعه در جام‌جهانی (۵ امتیاز): قرعه برای ایران می‌توانست خیلی بدتر باشد. انگلیس قدرتمندترین رقیب ایران است، اما آمریکا و برنده پلی‌آف اروپا حریفانی نزدیک به ایران هستند. در این رده‌بندی برزیل، فرانسه، آرژانتین، انگلیس و آلمان ۵ تیم برتر جام‌جهانی ۲۰۲۲ قطر معرفی شده‌اند. انگلیس با ۶۸ امتیاز در رده چهارم است و آمریکا نیز با ۴۹ امتیاز در رده چهاردهم قرار گرفته است. در بین تیم‌های آسیایی نیز ژاپن با ۳۸ امتیاز (هم امتیاز ایران اما در جدول یک رده بالاتر از ایران است). کره‌جنوبی ۴۶ امتیاز و در رده ۲۰ قرار دارد. عربستان نیز با ۲۸ امتیاز در رده ۲۹ و قطر با ۳۱ امتیاز در جایگاه ۲۸ جدول است.

کمیته فنی

صرف‌نظر از اینکه انجام بازی دوستانه با هر تیمی می‌تواند به آماده‌سازی تیم‌ملی کمک کند اما سوال اینجاست فدراسیون فوتبال چه معیارهایی برای انتخاب حریف تدارکاتی دارد؟ «خبرآنلاین» در ادامه نوشت: در این بین خیلی‌ها نگران این هستند که اسکوچیچ ممکن است از شکست در بازی‌های دوستانه بترسد و ریسک بازی مقابل تیم‌های قدرتمند را نپذیرد. شاید او تصور کند در شرایط فعلی از حمایت کافی برخوردار نیست و ممکن است با شکست در بازی‌های تدارکاتی جایگاهش متزلزل شود که مدیریت این قضیه هم بر عهده فدراسیون فوتبال خواهد بود. فدراسیونی که البته در شرایط فعلی درگیری‌های دیگری مانند برگزاری مجمع هم دارد و انگار بحث آماده‌سازی تیم‌ملی خیلی هم برای آنها خیلی هم موضوعی جدی به‌حساب نمی‌آید! از طرفی کمیته فنی فدراسیون فوتبال هم اخیرا تشکیل شده اما مشخص نیست این کمیته قرار است چه نقشی ایفا کند و هدف از تشکیل آن چیست. آیا افرادی چون پرویز مظلومی و حمید استیلی و اصغر مدیرروستا قرار است به اسکوچیچ بگویند در جام‌جهانی با چه استراتژی کار کند و در آنالیز رقبا به او کمک کنند یا قرار است در خصوص انتخاب حریفان تدارکاتی به فدراسیون مشاوره بدهند؟

تساوی استقلال و سپاهان، برد پرسپولیس

اختلاف در صدر جدول کم شد!

آرمان‌ملی: در روزهای گذشته هفته بیست‌وپنجم لیگ‌برتر در حالی برگزار شد که در مهم‌ترین مسابقه تیم‌های استقلال و سپاهان به تساوی رضایت دادند و پرسپولیس با پیروزی مقابل پیکان فاصله خود را با استقلال کاهش داد.

تساوی سپاهان و استقلال

در حساس‌ترین دیدار هفته سپاهان و استقلال در حالی به مصاف هم می‌رفتند که ورزشگاه نقش‌جهان پس از مدت‌ها میزبان تماشاگران بود و این موضوع جو حاکم بر بازی را جذاب‌تر کرده بود. در حالی که سپاهان بازی را هجومی آغاز کرده بود این استقلال بود که روی اولین موقعیت خود روی یک ارسال با ضربه سر دانشگر به گل رسید. استقلال که برای خنثی‌کردن حملات سپاهان پرس سنگین را از یک سوم دفاعی سپاهان در دستور کار قرار داده بود روی یک ضدحمله از سپاهان ضربه خورد و فرار دیدنی محمدرضا حسینی از میانه میدان، یک پنالتی را برای سپاهان به ارمغان آورد تا بازی را به تساوی بکشاند. در نیمه دوم دو تیم بازی را هجومی آغاز کردند اما گلی رد و بدل نشد تا اینکه بازی با همان نتیجه نیمه نخست به پایان برسد.

برد پرسپولیس

در دیگر دیدار مهم پرسپولیس به مصاف پیکان رفت. در دقیقه ۱۶ پاکدل گل برتری را به ثمر رساند. در ادامه عالیشاه برخوردی با بدرقه داشت و اخراج شد تا پرسپولیس از دقیقه ۳۵، ۱۰ نفره شود. نیمه نخست بازی با نتیجه یک بر صفر به سود پرسپولیس تمام شد. پرسپولیس در دقایق ابتدایی نیمه دوم توسط نعمتی به گل رسید. این بازی با نتیجه ۲ بر صفر به سود پرسپولیس تمام شد.

سایر نتایج

در دیگر دیدارها مس در رفسنجان با نتیجه ۲ بر یک فجرسپاسی را شکست داد. نفت مسجدسلیمان و تراکتور به تساوی یک بر یک رضایت دادند. شهرخودرو و صنعت‌نفت نیز نتیجه‌ای مشابه ثبت کردند. هوادار با یک گل ذوب‌آهن را شکست داد. فولاد و گل‌گهر به تساوی یک بر یک رسیدند. آلومینیوم هم مقابل نساجی به تساوی بدون گل رسید.

امیررضا واعظی آشتیانی؛ مدیرعامل اسبق استقلال:

برای ریاست فدراسیون باید شرایط را بسنجم

مدیرعامل اسبق باشگاه استقلال و عضو اسبق هیات‌رئیسه کنفدراسیون دوچرخه‌سواری آسیا درباره تصمیم‌گیری اخیر AFC و همچنین تصمیم‌گیری‌اش درباره حضور یا عدم حضور در انتخابات ریاست فدراسیون فوتبال اظهاراتی را بیان کرد.

نداشتن کرسی

امیررضا واعظی‌آشتیانی درباره وقفه ۱۰ ماهه مسابقات لیگ‌قهرمانان آسیا و برگزارنشدن یک‌ساله این مسابقات و اینکه در پایان فصل بیست‌ودوم، ایران با اضافه‌شدن قهرمانان فصل آینده به سهمیه‌داران فصل جاری چه شرایطی برای اعزام نمایندگانش به لیگ‌قهرمانان بعدی آسیا خواهد داشت، توضیح داد: «وقتی زمان انتخابات در هیات‌رئیسه AFC می‌رسد در آن زمان کشورهای عربی حوزه خلیج‌فارس کار خودشان را انجام می‌دهند. شما اگر نگاه کنید می‌بینید در هیات‌رئیسه AFC کشور بوتان هم عضو است. بوتان قطعا هیچ جایگاهی در فوتبال آسیا ندارد اما چون یک رأی دارد و چون کشورهای دیگر آن را عضو هیات‌رئیسه می‌کنند حضور دارد. در کمیته‌های AFC هم همین شرایط وجود دارد و این نشان می‌دهد که کشورهای عربی وقتی که فصل انتخابات از راه می‌رسد به‌خوبی یارگیری می‌کنند. یک عده را به‌خوبی تطمیع می‌کنند و این قبیل کارهای اقتصادی را به‌خوبی بلد هستند. لذا کنفدراسیون به‌خوبی در دستان خودشان است» وی درباره اظهارات علی کفاشیان رئیس اسبق فدراسیون فوتبال که گفته «تصمیمات در کمیته تخصصی AFC گرفته می‌شود و فدراسیون‌های عضو قطعا در جریان هستند و سپس برنامه‌ها به فدراسیون‌ها ابلاغ می‌شود» ادامه داد: «این حرف آقای کفاشیان کاملا حساب شده و درست است اما باید دید این اعضا چه کشورهایی هستند. کشورهایی هستند که در مهره چینی سرجایشان نشسته‌اند. من زمانی می‌گفتم که بودن آقایان کفاشیان و تاج در هیات‌رئیسه هیچ تاثیری ندارد. چون کاری از آنها بر نمی‌آمد. نه بلد بودند از جایگاه شخصی خودشان دفاع کنند و نه از فضایی که بر آنجا حاکم می‌شود دفاع کنند.»

قهرمانی استقلال

واعظی‌آشتیانی درباره وضعیت پیش‌روی استقلال اظهارداشت: «استقلال از شرایط خوبی برخوردار است و اگر احیانا نتیجه نگیرد به‌خودش باخته است. اینجا نقش مدیرعامل و هیات‌مدیره باشگاه بسیار پررنگ و مهم است. مسئولان استقلال فکر نکنند چون تیم قهرمان نشده همه تقصیرات گردن کادرفنی می‌افتد.»

بازگشت به فوتبال؟

وی در ارتباط با برگزاری مجمع انتخاباتی ریاست فدراسیون فوتبال و اینکه آیا قصد دارد در این انتخابات برای ریاست فدراسیون فوتبال کاندیدا شود، توضیح داد: «هنوز به این موضوع فکر نکرده‌ام که بیایم یا نیایم. این بستگی به شرایط دارد. باید فضا را دید. باید دید آیا این هیات‌رئیسه و مجمع، مجمعی است که به‌سمت انتخاب اصلح برود یا خیر! و این خیلی مهم است. اگر بازهم رویه گذشته ادامه پیدا کند ما شرایط خوبی را نخواهیم داشت. ولی امیدوارم که اتفاقات خوبی بیفتد» واعظی‌آشتیانی در پاسخ به این پرسش که آیا قصد شرکت‌کردن و بازگشت به فضای فوتبال را دارید یا نه؟، گفت: «باید شرایط را ببینم. مهم این است، فردی بیاید که مدیر باشد. این را فارغ از خودم می‌گویم. چون که عده‌ای دائم دم از مدیریت می‌زنند ولی در عمل نمی‌توانند به آن موضوعاتی که یک مدیر باید داشته باشد، عمل کنند و این بی‌فایده است. باز هم می‌گویم باید شرایط را ببینیم.»

عکس‌نوشت

معاون

رضا درویش با صدور حکمی، پیشکسوت سرخپوشان ایران را به‌سمت سرپرست معاونت ورزش باشگاه پرسپولیس منصوب کرد. محمد محمدی سابقه حضور در تیم‌ملی فوتبال ایران را نیز دارد.

میزبانی

مسئولین سیاسی، انتظامی و امنیتی استان اصفهان و شهرستان لنجان ضمن بازدید از ورزشگاه فولادشهر، شرایط و آمادگی این ورزشگاه را جهت برگزاری دیدار تیم‌های ذوب‌آهن اصفهان و پرسپولیس مورد بررسی قرار دادند.

درگوشی

برنامه تلویزیونی چیرینگیتو ادعا کرده است که آنچلوتی پس از صعود رئال مادرید به فینال لیگ‌قهرمانان و با در آغوش گرفتن پرس به او گفته است: «متشکرم که مرا به اینجا برگرداندی.»

دیدگاه

اعتبار فدراسیون فوتبال مخدوش شده!

حسن روشن
کارشناس فوتبال

متاسفانه تصمیم‌هایی گرفته شده که اعتبار فدراسیون فوتبال را مخدوش کرده و فدراسیون‌های مختلف حاضر نمی‌شوند پیشنهاد ایران را به‌راحتی قبول کنند. اگر برکناری شهاب‌الدین عزیزی‌خادم براساس ادله درستی بوده باید به‌صورت شفاف این موضوع مشخص شود و تکلیف جانشین او هم معلوم شود. در شرایطی که تمامی تیم‌های راه‌یافته به جام‌جهانی در حال تدارک برای حضوری پرقدرت هستند در ایران به‌جای آنکه به بحث آماده‌سازی تیم‌ملی پرداخته شود بیشتر شاهد افشای اسناد هستیم و به‌صورت نامحسوس مچ یکدیگر را باز می‌کنند. همان زمانی که تصمیم بر برکناری عزیزی‌خادم گرفته شد باید برای ادامه راه برنامه‌ریزی لازم صورت می‌گرفت و عواقب برکناری دیده می‌شد. میرشاد ماجدی و حسن کامرانی‌فر به‌عنوان سرپرست و دبیر کل فدراسیون فوتبال در بسیاری صحنه‌ها حضور دارند و در محافل متعددی شرکت داشته‌اند. صحبت‌های هم مطرح شده اما درباره تیم‌ملی شاهد اتفاق خاصی نیستیم. با توجه به آنکه در گروه بسیار سختی قرار داریم باید برای کسب نتایج آبرومندانه اقدامات لازم صورت گیرد اما با بی‌توجهی زمان را از دست می‌دهیم. دنیا بر مبنای اعتبار یک فدراسیون تصمیم می‌گیرد و اطمینان می‌کند اما ما کارهایی انجام دادیم که اعتماد را به حداقل رسانده است. با خودزنی تیم‌ملی را له کردیم و در مقابل بن‌بست قرار دادیم. فدراسیون بدون رئیس اعتبار ندارد و از طرف دیگر پولی هم در بساط نیست تا بتوان با آن اعتماد بین‌المللی را جلب و نگاه‌ها را به فدراسیون تغییر داد. غرض‌ورزی را کنار بگذارند و به تیمی کمک کنند که در رده‌بندی فیفا تیم اول قاره آسیا محسوب می‌شود. اگر طارمی، آزمون، جهانبخش و تا حدودی صیادمنش را قلم بگیریم دیگر لژیونرها دوران افت را سپری می‌کنند و در سال منتهی به جام‌جهانی این موضوع به ضرر تیم‌ملی است. تیم‌های خارجی برای استفاده از بازیکنان مدنظر خود کوچک‌ترین اغماضی نمی‌کنند. باید بری آنکه فیکس باشد و در ترکیب اصلی تیمش قرار بگیرد باید در بهترین شرایط باشد. اگر با آمادگی مدنظر سرمربی فاصله پیدا کند باید تلاشی مضاعف کند تا دوباره دیده شود، چون سطح رقابت میان بازیکنان بالاست و مصونیتی برای هیچ بازیکنی وجود ندارد. بازیکنی که نتواند کیفیت لازم را برای پیشرفت تیم ارائه کند باید روی نیمکت بنشیند و در صورت افت بیشتر در فهرست تیم جای نمی‌گیرد تا از روی سکوی ورزشگاه نظاره‌گر تلاش هم‌تیمی‌های خود باشد. افت لژیونرها دردسر بزرگی برای دراگان اسکوچیچ خواهد بود، چون اساس تیم او روی بازیکنان لژیونر است. بدون تردید با این روند اصلا نباید به تیم‌ملی دل بست. با توجه به اینکه تکلیف تیم‌ملی روشن نیست و زمان را به سرعت از دست می‌دهیم جای امیدواری نیست. بهتر است وعده بیهوده به مردم داده نداده و حقایق به آنها گفته شود تا فشار بیشتری بر دوش بازیکنان گذاشته نشود.

پیشخوان
Pishkhan.com

فوتبال داخلی

فارس: حسین عبداللهی؛ عضو کمیته انضباطی فدراسیون فوتبال درباره شایعاتی که در فضای مجازی درباره احتمال تبانی در یکی از دیدارهای لیگ‌برتر منتشر شده، اظهارداشت: اولین‌بار است که چنین موضوعی را می‌شنوم و اگر در مورد موضوعی که اطلاعی از آن نداریم اظهارنظر نکنیم، بهتر است. تاکنون هم هیچ گزارشی در این باره دریافت نکرده‌ایم. وی افزود: به‌هرحال گفتن هر چیزی در فوتبال خیلی راحت است اما اثبات آن دلایل و مستندات محکم می‌خواهد. خیلی راحت می‌توان به هر فرد یا تیمی اتهام زد اما ثابت‌کردن آن امر جداگانه‌ای است. در فوتبال از این چیزها زیاد است. هر تیمی نتیجه نگیرد برخی مطالب را مطرح می‌کند. عضو کمیته انضباطی فدراسیون فوتبال درمورد اینکه آیا این کمیته برای دیدارهای پنج هفته پایانی لیگ ناظران ویژه‌ای را به ورزشگاه‌ها می‌فرستد تا چنین شائبه‌هایی کمتر شود، گفت: صددرصد این کار را انجام می‌دهیم.

بین‌الملل

ژوزه مورینیو که تیم تحت هدایتش در دوربرگشت از مرحله نیمه‌نهایی لیگ کنفرانس اروپا موفق شد به لطف گل دقیقه ۱۱ تامی آبراهام با نتیجه یک بر صفر مهمان خود لسترسیتی را از پیش‌رو بردارد و با توجه به تساوی یک - یک در دوررفت، جواز صعود به فینال را کسب کند، پس از این بازی در گفت‌وگو با شبکه تلویزیونی «اسکای اسپورت ایتالیا» گفت: خیلی خسته‌ام، می‌خواهم به خانه بروم! این یک پیروزی خانوادگی است که با تلاش بازیکنان در داخل زمین و هواداران حاضر در ورزشگاه رقم خورد. بزرگ‌ترین دستاورد ما این همدلی و احساس خانواده‌بودن است که با هواداران‌مان ایجاد کرده‌ایم. وی افزود: فکر می‌کنم عملکرد ما فوق‌العاده بود، دیگران ممکن است دیدگاه متفاوتی داشته باشند، اما وقتی دروازه‌بان شما در طول ۱۲۰ دقیقه مقابل یک تیم لیگ برتری با این همه کیفیت هجومی دو بار دروازه‌اش را نجات می‌دهد، به این معنی است که ما کارمان را به‌خوبی انجام داده‌ایم. بازیکنان ما شایسته حضور در فینال هستند، ما حالا سه بازی باقیمانده در سری A داریم که می‌خواهیم به بهترین نحو ممکن به پایان برسانیم. ما مسیر فوق‌العاده‌ای برای رسیدن به فینال داشتیم و برای رسیدن به آن امتیازاتی را در سری A از دست دادیم، اما اکنون در فینال هستیم و می‌خواهیم برنده شویم. مورینیو که تبدیل به اولین مربی شد که با چهار تیم مختلف (پورتو، اینتر، منچستریونایتد و رم) حضور در فینال اروپایی را تجربه می‌کند، در ادامه اظهارداشت: تاکید می‌کنم که ما در این بازی یک خانواده بودیم و من این تیم را اینگونه توصیف می‌کنم.

روزنامه صبح ایران
آرمان ملی
شماره ۱۲۶۷
سال پنجم
شنبه
۱۴۰۱ • ۰۲ • ۱۷
۰۵ شوال ۱۴۴۳/ ۰۷ می ۲۰۲۲
اذان ظهر ۱۳:۰۱ اذان مغرب ۲۰:۱۵
اذان صبح (فردا) ۰۴:۳۱ طلوع آفتاب (فردا) ۰۶:۰۶

صاحب امتیاز و مدیرمسئول: نیره طاهری نیک
زیر نظر شورای سردبیری
نشانی: خیابان قائم مقام فراهانی، روبروی تهران کلینیک، کوچه چهارم، پلاک ۲۰، طبقه ۳
تلفن: ۸۸۷۶۰۱۷۶ دورنگار: ۸۸۷۶۰۲۷۷ آگهی ها: ۸۸۵۴۵۱۹۸
چاپ: همشهری «۲» تلفن: ۶۶۲۸۳۲۴۲
توزیع تهران و شهرستان: نشر گستر امروز ۶۱۹۳۳۳۳۳

نشانی اینترنتی: www.armanmeli.ir
آیین نامه اخلاق حرفه ای
روزنامه آرمان ملی را
در سایت بخوانید

مراسم چهلم مرحوم حسین عبداللهی مدیر مسئول «روزنامه آرمان ملی» – مسجد الغدیر قم

عکس: هادی چهرقانی

چهل روز از پرواز حسین عبداللهی گذشت

هنوز عکس او با «چارچوب قاب» بیگانه است

رسم گلچین فلک گر چه همه یغما بود
لیک اینبار گلی چید که بی همتا بود

چهل روز گذشت، اما باورمان نیست که او از میان ما رفته است. مرحوم حسین عبداللهی دیدار یار را ترجیح داد اما ما همچنان در بهت و حیرت دلتنگ لحظاتی هستیم که از تو بسیار می آموختیم، انسانیت و مهربانی را. به خدا نزدیک بود و بیقرار ملاقاتش و چه زیبا در آستانه ماهی به دیدار معشوق رفت که ماه بندگی خدا نام دارد. تنها باور داریم در نزد پروردگارش مقام ومنزلتی والا دارد که تسکینی بر بیقراری های نبودنش است. نمی توان منکر شد که هنوز با گذشت چهل روز، عکس او با چارچوب قاب بیگانه است و چهره بشاش و مهربانش هر روز در

غیـــر محرمانـــه

توئیت جنجالی مداح مشهور

میثیـم مطیعی در توییتی نوشـت: بـا صف اول نشینان حرف‌هایی داشتیم، مثل آه روزه‌داران، داغ‌تر، تب‌دارتر...، قرص نانی بر سـر این سفره بود و ناگهان، شد هلالی، رؤیتش از ماه نو دشوارتر!

کلاهبرداری در پوشش کمک به نیازمندان

رئیس مرکز عملیات پلیس امنیت عمومی پایتخت از دسـتگیری فردی خبر داد که با معرفی و منتسب کردن خـود به یکی از نهادهای دولتی تحت پوشـش کمک به نیازمندان از شـهروندان کلاهبرداری می‌کرد. سـرهنگ سـعید راستی در تشـریح جزئیات این خبر گفت: اوایل هفته گذشته شکایات متعددی از سوی شهروندان یکی از مناطـق جنوب تهران در خصوص کلاهبرداری فردی که در قالـب کمک به نیازمندان اقدام به اخذ مبالغ هنگفتی از شـهروندان کرده بود، دریافت کردیـم. وی افزود: در بررسـی‌های اولیه و با اخذ اظهارات از شاکیان مشخص شـد این فرد خود را به یکی از نهادهای دولتی منتسب و مبلغ یک میلیارد ریال تحت پوشش کمک به نیازمندان کلاهبرداری کرده و از محل سکونتش متواری شده است.

طعنه محسن تنابنده به گرانی ماکارونی

محسـن تنابنـده، بازیگر نقـش نقـی معمولی در «پایتخت»، با به اشـتراک گذاشـتن صحنـه‌ای از این سـریال در اینسـتاگرامش، با افزایش قیمتِ ماکارونی، شـوخی کرد. او صحنه‌ای از سریال «پایتخت» را منتشر کرده اسـت که در آن از شخصیت ارسطو با بازی احمد مهران‌فر، می‌پرسد: «ماکارونی رو آوردن، ماکارونی چرب، سـس قرمز، خرسی؟» این بازیگر، در توضیح این فیلم و با اشاره به گرانی آرد و ماکارونی، نوشته است: «ماکارونی که پرید، تا می‌توانید سس خرسی را دریابید.»

بازداشت کلاهبردار میلیاردی

فرمانـده انتظامـی اسـتان آذربایجان‌غربـی از دسـتگیری کلاهبردار حرفه‌ای با بیـش از ۶ میلیارد ریـال کلاهبرداری در ارومیه، خبر داد. سـردار رحیم جهانبخش در تشـریح جزئیات این خبر گفت: در پی وصول چندین فقره پرونده کلاهبرداری از طلافروشان با شـیوه و شـگرد خرید طلا و پرداخـت وجه آن با استفاده از رسید جعلی در ارومیه، به جهت حساسیت موضوع مراتب به صورت ویژه در دستور کار اداره مبارزه بـا جعل و کلاهبرداری پلیس آگاهی انتظامی اسـتان قرار گرفت. با اشراف اطلاعاتی و انجام تحقیقات فنی و پلیسی کارآگاهان، هویت متهم شناسایی و با هماهنگی مرجع قضائی در یک عملیات غافلگیرانه دستگیر برای انجام تحقیقات به پلیس آگاهی استان دلالت شد.

مجروح شدن شهردار ناحیه ۳ تهران

سخنگوی شهرداری تهران از مجروح شدن شهردار ناحیه ۳ منطقه ۱۹ هنگام مأموریت مقابله با سـاخت و سازهای غیرمجاز خبر داد. عبدالمطهر محمدخانی طی توئیتی از مجروح شـدن شهردار ناحیه ۳ منطقه ۱۹ در هنگام مأموریت مقابله با سـاخت و سـازهای غیرمجاز خبر داد و نوشت: سید جواد هاشمی شهردار ناحیـه ۳ منطقـه ۱۹ در هنگام مأموریـت مقابله با ساخت‌وسازهای غیرمجاز با ضربات چاقو از ناحیه سر به شدت مجروح شـد. چند روز پیش هم به ماشین وی تیراندازی شده بود. هاشمی در پاکدستی و جدیت در مقابله با فسـاد از مدیران شاخص شهرداری تهران است. برای سلامتی ایشان دعا کنیم.

سردار آزمون در کنار خواننده مهاجر ایرانی

این روزها که سـردار آزمون در بوندس لیگا حضور دارد و در تیـم بایرلورکـوزن توپ می‌زنـد، ارتباط ایرانی‌ها و چهره‌های خبرسـاز با او بیشتر شده است. ایرانی‌های زیادی در کشور آلمان زندگی می‌کنند که هـر از چندی به دیدن بازی‌هـای او می‌روند. این بار مازیار فلاحی خواننده پاپ ایرانی، تصویری از خودش با سـردار آزمون در اینستاگرام منتشـر و سردار نیز همان استوری را بازنشر کرده است. شاید عده‌ای خبر نداشته باشـند که در این مدت بر مازیار فلاحی چه گذشـته و او چه سرنوشت تلخی داشته است. فلاحی چند سال قبل به کشـور اوکراین مهاجرت کرد و در شهر کی‌یف، با تاسـیس یک استودیو به فعالیت‌های هنری‌اش ادامه داد. با این همه، پس از حمله روسـیه به اوکراین، مازیار فلاحی مانند میلیون‌ها نفر دیگر با سختی و رنج بسـیار زیاد از شهر کی‌یف خارج شد و به لهستان رفت و همه چیز را در اوکراین رها کرد.

شعار «مرگ بر آمریکا» وزیر نفت

جـواد اوجی وزیر نفت ایران به ونزوئلا سـفر کرده است. وی در دیدار با وزیر نفت ونزوئلا و در واکنش به شعار «زنده باد ایران» گفت: «زنده باد ونزوئلا، مرگ بر آمریکا» البته اوجی به اشتباه بجای U. S. A که مخفف ایالات متحده آمریکا است از U. S. I استفاده کرد!

قیمت الاغ هم میلیونی شد

در پـی گرانی هزینه نگهـداری دام، بهای الاغ نر و ماده افزایش یافت. در حالی که سال گذشته بهای الاغ جهـت همراهی با گله یا باربـری در محدوده کمتر از یک میلیون تا دو میلیون تومان بود؛ امسال آگهی‌های اعلامی برای فـروش الاغ حکایت از افزایش قابل توجه قیمت‌هـا دارد. قیمت الاغ در شـهرهای مختلف البته متفاوت اسـت اما در نهایت بهای خرید یک راس الاغ بین یـک میلیون و پانصد هزار تومـان تا پنج میلیون تومان گزارش شـده اسـت. جوانی و نوع استفاده این حیوان در قیمت آن تاثیرگذار است.

دریـــچه

نان و کتاب

فرشته نوبخت
نویسنده

اتفاق عجیبی است. در آستانهٔ سی‌وسومین نمایشگاه کتاب تهران، خبرهای مربوط به برگزاری نمایشگاه و «کتاب» با اخبار گرانی «نان» جزو مهم‌ترین خبرها هستند. در حالی‌که همه نگران این هستند که چند عدد نانِ باگت می‌شود صد هزارتومن، و یا خریدن نان سنتّی به صرفه‌تر است یا نانِ فانتزی، ما اهالی فرهنگ هم در حال تلاش برای بررسی اهمیت و ضرورت برگزاری نمایشگاهِ سالانهٔ کتاب هستیم و این وسط برخی ابراز خوشحالی می‌کنیم از این‌که با برگزاری مجدد پس از دو سال وقفه، بالاخره ناشران از ورطهٔ فشارهای مالی نجات می‌یابند، و برخی نگران متضرر شدن کتابفروشی‌ها هستیم و دلائل خود را از بابتِ این نگرانی برمی‌شماریم. اتفاق عجیبی است زیرا به نظر می‌رسید این دو پدیده، یعنی «نان» و «کتاب» از هم جدا هستند ولی می‌بینیم که به شدت به یکدیگر مربوط بوده‌اند و کم‌تر بدان توجه می‌شده. این ارتباط بسیار پیچیده است و بستگی به این دارد که از چه منظری به آن نگریسته شود. به‌طور مثال از منظر آدورنوکه همهٔ پدیده‌ها را در سیطرهٔ اقتصاد و غلبهٔ شرایط اقتصادی می‌بیند، این دو در یک رابطهٔ الاکلنگی به سر می‌برند. یعنی هرچقدر ضرورت نان بیشتر شود، یا این‌که بر اثر پدید آمدن یک بحران اقتصادی، نان بدل به موضوع اصلی در جامعه شود، خریدن کتاب از درجهٔ اهمیت کم‌تری برخوردار می‌شود؛ و بر عکس هرچقدر نان از دایرهٔ ضرورت‌ها خارج شود و تهیهٔ آن سهل‌تر باشد، کتاب در موقعیت بهتری قرار می‌گیرد. در واقع هرقدر شرایط اقتصادی مساعدتر باشد، مردم بیشتر کتاب می‌خرند. این نسبت بین کتاب و نان را غالبا پذیرفته‌ایم. دلیلش هم این است که با دید کالا به آن می‌نگریم. از نظر اغلب ما کتاب یک کالا است و در بهترین وضعیت یک کالایِ فرهنگیِ ضروری است که برای داشتن آن حاضر می‌شویم به پرداختِ وجه و یا برعکس. بنابراین، رابطهٔ کتاب و نان در جامعهٔ ما همواره، یا بهتر بگویم غالبا رابطه‌ای الاکلنگی است که آزادی افراد برای خریدن آن، به عنوان یک کالا، تحت تاثیرِ شرایط اقتصادی تعریف می‌شود. این نگاه نتیجهٔ یک نگاهِ سرمایه‌داری و صنعتی به فرهنگ است که متاسفانه رواج دارد. برای همین وقتی نان گران شد، خود به خود، کتاب از سبد کالا حذف می‌شود، به همان دلیلی که شیرینی یا فست‌فود ممکن است حذف شود. اما بیایید جور دیگری به این رابطه نگاه کنیم. در نظر بگیرید آنچه اهمیت تهیهٔ کتاب را تعریف می‌کند، پولی نیست که بابت آن پرداخت می‌شود بلکه جایگاهِ آن در لیست ضروریات است. مثلا هرقدر هم که نان گران شود، ما نمی‌توانیم آن را از لیست خرید حذف کنیم. تنها ممکن است مقدار کم‌تری نان تهیه کنیم و یا از انواع ارزان‌تر نان استفاده کنیم، اما به هر حال از هر راهی شده نان را تهیه می‌کنیم. وقتی کتاب هم جایگاهی مانند نان در لیست ضروریات ما پیدا کند، یعنی از آن وضع آدورنویی و صنعتی‌شدن فرهنگ فراتر رفته‌ایم و آن‌وقت دیگر نمی‌توانیم نگاهی الاکلنگی به این دو پدیده داشته باشیم. بنابراین ممکن است موقعیتی مانند نمایشگاه کتاب که با تخفیف کتاب‌ها را در اختیار مخاطب قرار می‌دهد و یا یک کتابفروشیِ کوچک در پسکوچه‌ای از شهر که کتاب‌هایی با چاپ قدیمی‌تر و قیمتِ مناسب‌تر دارد و یا دستِ دوم فروشی‌ای که کتاب‌هایی تمیز با قیمتِ مناسب عرضه می‌کند، هر کدام یک راه یا یک پیشنهاد خوب باشند برای «تهیهٔ کتاب» و در واقع یک فرصت که هر کسی بر اساس شرایطی که دارد می‌تواند از آن بهره بگیرد. بنابراین جملهٔ آغازین یادداشتم را این‌گونه اصلاح می‌کنم که اتفاقا «اتفاقِ عجیبی نیست» که اخبار مربوط به «نان» و «کتاب»، چند روز است تیتر خبرها شده‌اند.

کاریکاتور

افزایش شدید قیمت ماکارونی

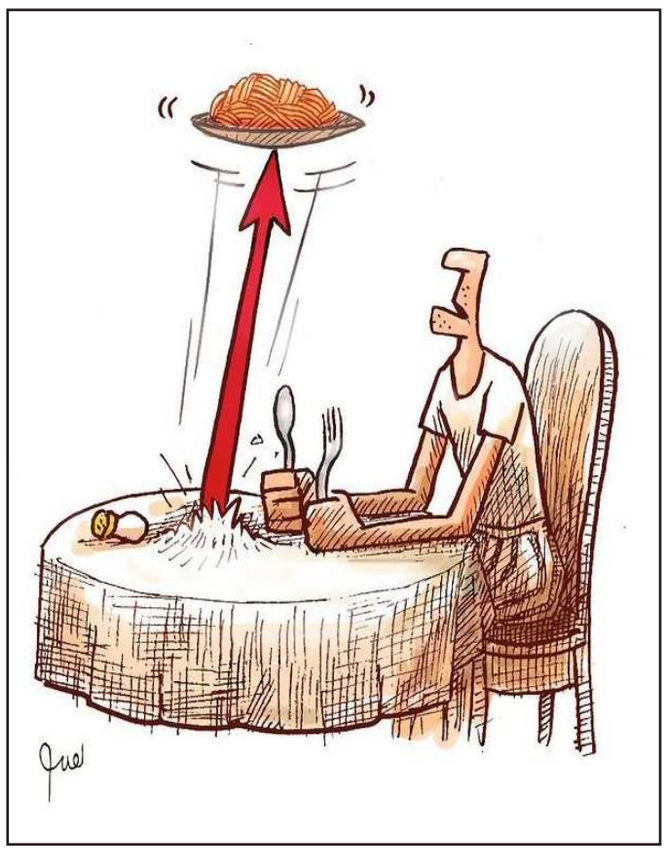

کار تونیست: حسین نقیب / منبع: اینستاگرام کارتونیست

پیشخوان
Pishkhan.com