آرمان ملی

روزنامه صبح ایران

شماره ۱۲۸۲

سه شنبه

۱۴۰۱•۰۳•۰۳

۲۲ شوال ۱۴۴۳

۲۴ می ۲۰۲۲

قیمت: ۵۰۰۰ تومان

armanmeli.ir

«آرمان ملی» از نگاه اندیشکده اروپایی روایت می کند:

سفر رئیسی به عمان کانون توجه اروپایی ها

رئیس جمهور: انتقام از خون شهید صیاد خدایی حتمی است

صفحه ۲ و ۶

در پی اعلام تعیین خلق الساعه عوارض صادراتی محصولات معدنی بررسی شد؛

جبران کسری بودجه به بهانه ای جدید

آرمان ملی: جنگ روسیه و اوکراین تمامی معادلات را در بازار جهانی بهم ریخته است، به گونه‌ای که علاوه بر بازار انرژی در اکثر کامویتی‌های و محصولات فولادی نیز شاهد رشد قیمت قابل ملاحظه قیمت‌ها بوده‌ایم که فرصت مناسبی را برای شرکت‌های معدنی و فولادی ایران برای افزایش سهم خود در بازار جهانی و رشد سوددهی ایجاد ....

صفحه ۴

دکتر مصطفی اقلیما در گفت‌وگو با «آرمان ملی»:

«بی آیندگی» مادر «بی اعتمادی» امروز است

آرمان ملی: عدم اطمینان نسبت به آینده چه پیامدهایی به همراه خواهد داشت؟ چگونه می‌توان امید به آینده را بین مردم افزایش داد؟ «آرمان ملی» برای پاسخ به این سؤالات با دکتر مصطفی اقلیما، جامعه‌شناس گفت‌وگو کرده است....

صفحه ۶

«آرمان ملی» بازخوانی می کند:

سوم خرداد؛ شکوه جاودانه وحدت و استقامت ملت

به احترام داغدیدگان آبادان؛ جشن‌های سالگرد آزادسازی خرمشهر لغو شد

آرمان ملی: «خرمشهر را خدا آزاد کرد» امروز سوم خرداد است و روز بسیار مهمی در تاریخ ملی و کشور و دفاع مقدس ما است. شاید شادمانی سوم خرداد از یاد رفتنی نباشد، همیشه به یاد مردم ما باقی بماند. سوم خرداد سال ۱۶ که رزمندگان عزیز ما از سپاه، ....

صفحه ۱

«آرمان ملی» از فروریختن بزرگ ترین سازه اداری شهر آبادان گزارش می دهد

این بار، نگذرید از مقصران حادثه!

متروپل آبادان، پلاسکوی تهران دو حادثه و یک سناریو

دستور رئیس جمهور و وزیر کشور برای خارج کردن مردم از زیر آوار

ساختمان‌های نا ایمن، مانند بمب‌های ساعتی در کشور قربانی می گیرند

مالک متروپل که در دو سال اخیر به اخطارها بی توجه و آن را سیاه‌نمایی عنوان می کرد، «چهره ماندگار صنعت ساختمان» لقب گرفته بود!

صفحه ۹

طرح: آرمان ملی / علی کریمی

پیشخوان Pishkhan.com

سخن روز

مسئولیت حادثه بر عهده کیست؟

نعمت احمدی

حقوقدان

ریزش ساختمان ۱۰ طبقه نوساز در آبادان و کشته شدن چند نفر و زخمی شدن دهها نفر و زیر آوار ماندن افرادی که در لحظه ریزش ساعت ۱۲ و ۳۰ دقیقه در محل حضور داشتند، این سوال را پیش می‌آورد که مسئولیت چنین وقایعی برعهده کیست؟ اینکه پیمانکار و مالک ساختمان را بازداشت کنیم، آیا به وظیفه قانونی خود عمل کرده‌ایم؟ فرماندار آبادان می گوید ...

همین صفحه

یادداشت ۱

ساز ناکوک تکراری

حسین راغفر

استاد دانشگاه

سازی که ۳۳ سال است نواخته می‌شود و هربار که این اتفاق افتاده، موجب عدم تعادل‌هایی در جامعه به لحاظ اقتصادی می‌شود. درحقیقت مسیر یک مارپیچ افزایش قیمت ارز است که موجب افزایش قیمت نهاده‌ها می‌شود و بعد دولت مدعی می‌شود که برق و گاز و آب و حامل‌های انرژی ارزان است و مبادرت به افزایش...

همین صفحه

یادداشت ۲

دستاوردهای راهبردی یک سفر

حسن هانی‌زاده

تحلیلگر مسائل بین‌الملل

سفر مهم و راهبردی رئیس‌جمهور اسلامی ایران به پادشاهی عمان مصادف شد با یک حادثه دردناکی که از قبل طراحی شده بود. در این حادثه سرهنگ پاسدار حسن صیادخدایی یکی از مدافعان حرم که نقش تاثیرگذاری در سرکوب گروهک تروریستی داعش در سوریه داشت به دست عوامل استکبار جهانی در شرق ترور شد. قطعا موساد و عوامل موساد و گروهک تروریستی منافقین در سازماندهی این ترور نقش داشتند. به هر حال سفر آقای دکتر ابراهیم رئیسی در شرایط ویژه‌ای انجام شد و دیدار مهم رئیس‌جمهور اسلامی ایران با پادشاه عمان، هیثم بن طارق دستاوردهای مهمی به همراه داشت. در حوزه سیاسی، عمان در طول چهار دهه گذشته نقش بسیار مهمی در حل بحران‌های منطقه‌ای ایفا کرد. این کشور عضو شورای همکاری خلیج‌فارس در طول این مدت همواره به رغم فشارهای منطقه‌ای و خارجی، روابط خودش را به شکل پایداری با جمهوری اسلامی ایران حفظ کرد و در حل بسیاری از بحران‌ها نقش داشته و در جریان مذاکرات ایران و کشورهای ۱+۵ که به توافقنامه برجام منجر شد، نقش عمان در دوره پادشاه فقید، سلطان قابوس بسیار مهم و تاثیرگذار بود و منجر به توافقنامه برجام شد. اکنون سفر رئیس‌جمهور اسلامی ایران در چند حوزه قابل تجزیه و تحلیل است: نخست مساله روابط دوجانبه و روابط ایران با کشورهای عضو شورای همکاری خلیج‌فارس است. عمان می‌تواند حلقه اتصال بین ایران و سایر کشورهای عضو شورای همکاری خلیج‌فارس ایفای نقش کند کمااینکه در گذشته هم تلاش‌هایی به عمل آورد. در حوزه امنیتی و نظامی با توجه به جایگاه ژئوپلیتیکی عمان در خلیج‌فارس و دریای عمان طبیعتا همکاری و همگرایی ایران، عمان می‌تواند به بومی سازی امنیت خلیج‌فارس کمک کند و درواقع مانع حضور نظامی قدرت‌های فرامنطقه‌ای شود. موضوع دیگری که مورد بحث قرار گرفت مسئله تبادل تجاری و اقتصادی بین دو کشور است. با توجه به اینکه بازارهای عمان کشش و ظرفیت بالایی برای پذیرش کالاهای ایرانی دارد لذا براساس توافقنامه‌های تجاری که در جریان سفر رئیس‌جمهور اسلامی ایران به عمان به امضا رسید، قرار است حجم تبادل اقتصادی ایران در سال‌های آینده به رقم ۵ میلیارد دلار بالغ شود و این ظرفیت بین دو کشور هم وجود دارد. همچنین در مسئله همگرایی منطقه‌ای طبیعتا هرچه مناسبات ایران و کشورهای عرب حوزه خلیج‌فارس محکم‌تر باشد این مساله به کاهش نفوذ رژیم صهیونیستی در جنوب خلیج‌فارس منجر می‌شود. حتی تروری که اخیرا در شرق تهران صورت گرفت به دلیل نفوذی است که رژیم صهیونیستی در جنوب خلیج‌فارس برای آموزش عناصر تروریستی صورت داده و این نشان می‌دهد هرچه همگرایی بین ایران و شش کشور حوزه خلیج‌فارس بیشتر باشد طبیعتا نفوذ رژیم صهیونیستی کاهش پیدا می‌کند. در حوزه‌های دیگر از جمله مسئله دارایی‌های بلوکه شده ایران که رقم نسبتا بالایی هم است، عمان این آمادگی را دارد که بین ایران و آمریکا میانجیگری کند تا دارایی‌های بلوکه شده ایران آزاد شود. به نظر می‌رسد که کشور عمان با صداقت کامل و حسن نیت در تلاش است که پول‌های بلوکه شده ایران دربانک‌های عمان را پس از موافقت طرف‌های دیگر آزاد و به ایران منتقل کند و این یک حرکت خوبی است که پیامدهای خوبی بر روی اقتصاد ایران مخصوصا در این شرایط باقی خواهد گذاشت. لذا این سفر، سفری کاملا استراتژیک و دارای ابعاد متعددی است و می‌تواند در حل مشکلات منطقه موثر باشد ضمن اینکه مذاکراتی که بین ایران و عربستان در بغداد جریان دارد و قرار است به زودی دور ششم مذاکرات هم در فاز سیاسی انجام شود به نظر می‌رسد طی هفته‌های آینده دیدار مهمی بین آقای امیرعبداللهیان و همچنین فیصل بن فرحان، وزیر خارجه عربستان سعودی در بغداد صورت بگیرد که در آن صورت مناسبات تهران و ریاض آغاز خواهد شد و این مسئله می‌تواند به کاهش تنش‌های منطقه‌ای کمک کند.

مسئولیت حادثه بر عهده کیست؟

نعمت احمدی

حقوقدان

ریزش ساختمان ۱۰ طبقه نوساز در آبادان و کشته شدن چند نفر و زخمی شدن دهها نفر و زیر آوار ماندن افرادی که در لحظه ریزش ساعت ۱۲ و ۳۰ دقیقه در محل حضور داشتند، این سوال را پیش می‌آورد که مسئولیت چنین وقایعی برعهده کیست؟ اینکه پیمانکار و مالک ساختمان را بازداشت کنیم، آیا به وظیفه قانونی خود عمل کرده‌ایم؟ فرماندار آبادان می گوید این ساختمان ۱۰ طبقه هنوز به بهره‌برداری نرسیده بود. نمی‌دانم منظور فرماندار از به بهره‌برداری نرسیدن در حادثه تلخ ریزش ساختمان ۱۰ طبقه در آبادان چیست. اگر این ساختمان هنوز به بهره‌برداری نرسیده، مسئولیت انبوه جمعیتی که در ساعت دوازده و نیم در گرمای این روزهای آبادان در داخل ساختمان بودند، برعهده کیست؟ به چه منظوری در این ساعت این جمعیت در ساختمانی که هنوز به بهره‌برداری نرسیده، حضور داشتند. آیا شهرداری استفاده از ساختمانی که به گفته فرماندار هنوز به بهره‌برداری نرسیده است را داده؟ پایان کار این ساختمان صادر شده است؟ آیا در ساخت این ساختمان مقررات ملی ساختمان یعنی ضوابط فنی، اجرایی و حقوقی در طراحی، نظارت و اجرای عملیات ساختمانی رعایت شده است؟ تصاویری که از محل ساختمان در فضای مجازی پخش شده است نشان می‌دهد که این بنا در منطقه‌ای پرجمعیت احداث شده است و قبلا بنایی در محل وجود داشته. آیا مقررات مربوط به تخریب، نوسازی، توسعه بنا، تغییر کاربری و بهره‌برداری از ساختمان رعایت شده است؟ هر ساختمان مهندس ناظری دارد که وظایف او جنبه کنترلی دارد و از زمان صدور پروانه ساختمان توسط مرجع صدور پروانه آغاز و با صدور گواهی پایان کار خاتمه می‌یابد. در طول عملیات ساختمانی، مهندسان ناظر باید به وظایف کنترلی خود عمل کنند. شرح خدمات مهندسان ناظر در قانون نظام مهندسی و کنترل ساختمان مصوب سال ۷۴، گواهینامه اجرایی آن مصوب سال ۷۵ آمده است. در ماده ۲، ۴ قانون فوق در شرح وظایف مهندسان ناظر آمده است: وظایف مهندسان ناظر جنبه کنترلی دارد و در صورت عدم انطباق کار در حال اجرا با نقشه‌ها و مشخصات مصوب، الزامات قانونی مقررات ملی ساختمان و سایر ضوابط لازم الاجرا مکلفند ضمن تذکر کتبی به سازنده و صاحب کار مراتب را به مرجع صدور پروانه ساختمان اعلام و حَسَب مورد درخواست اصلاح یا توقف عملیات اجرایی و الزام سازنده و صاحب‌کار به رعایت ضوابط لازم الاجرا را بنمایند. همچنین تصویر گزارش خود را به سازمان استان تحویل دهند. حال پرسش این است ساختمانی که به گفته فرماندار آبادان هنوز بهره‌برداری از آن شروع نشده و بالطبع پایان کار آن صادر نگردیده، آیا مهندس ناظر مقرراتی که در بالا ذکر کردم را رعایت کرده است؟ یعنی مطابق با ضوابط مقررات ملی ساختمان این بنا احداث شده است؟ چرا و چگونه در این مرحله با آواری این‌چنینی روبه‌رو شد. در اینجا وظیفه شهرداری، وظیفه مهندس ناظر و دیگر مقاماتی که ناظر بر ساخت و ساز چنین بنایی که ظاهرا برجی دوقلو و هر واحد آن ۱۰ طبقه است و در آبادان باید ساختمان بلندمرتبه‌ای باشد، چیست؟ متاسفانه ساخت و سازهای بی‌قاعده را می‌توان در گوشه و کنار کشور دید و مختص آبادان هم نیست. کافی است در همین تهران از بزرگراه‌های همت و حکیم تا کرج گشت وگذاری داشته باشیم. ساختمان‌های قارچ گونه در اطراف بزرگراه‌های فوق سر برآورده‌اند. آیا از نظر شهرسازی تیپ مورد توافقی در صدور پروانه‌ها نباید رعایت شود؟ مجموعه‌ای از ساختمان‌هایی که از نظر مهندسی شباهتی با یکدیگر ندارند. سازمان‌ها و نهادهای مختلف، خصوصا بانک‌ها که وارد صنعت پرسود ساختمان سازی شده‌اند، چون نیازی به فروش ساختمان احداثی ندارند و ارزش افزوده و گران شدن ساختمان به ثروت بادآورده آنها اضافه می‌نماید. خبری دو، سه روز پیش وضع اسفناک مسکن را اینگونه تشریح کرد: با پول پیش پرداخت اجاره که امسال مالکین طلب می‌کنند، سه سال پیش می‌شد همین خانه را خرید. باید از حادثه آوار ساختمان ۱۰ طبقه آبادان درس عبرتی گرفت و از دولت آقای رئیسی خواست مقوله مسکن و ساخت و ساز آن را مورد توجه قرار دهد. ساختمان‌هایی که سرمایه ملی هستند و ساخته می‌شوند و باید مورد استفاده قرار گیرند، در گوشه و کنار شهرها رها می‌شوند بدون اینکه هزینه‌ای برای سازنده آن داشته باشند، روز به روز قیمت آن بالا و بالاتر می‌رود تا جایی که با پول ودیعه ساختمان در سال ۱۴۰۱ می‌شد در سال ۱۳۹۹ همان بنا را خریداری کرد. این ارزش افزوده کاذب به جیب چه کسانی می‌رود. این عدد فروش و خالی گذاشتن بنا جز حبس سرمایه ملی و پرشدن جیب سازندگان و ضرر طبقه محروم و مستضعف چه فایده‌ای دارد. قصه پرغصه ساختمان فروریخته آبادان باید آغازی باشد بر نظارت کلی تا همه دست اندرکاران ساخت و ساز بنا از شهرداری تا مهندسین ناظر و پیمانکاران پای میز محاکمه بنشینند تا ساخت و سازهایی از این دست وسیله قتاله‌ای نباشد که خانواده‌هایی را عزادار کند. باید با کسانی که از بدو درخواست پروانه، ارائه نقشه، صدور پروانه، ساخت و ساز تا امروز در این ساختمان و ساختمان‌های مشابه آن دست داشته‌اند، برخورد قاطع قضائی صورت گیرد تا درس عبرتی باشد برای دیگران.

«آرمان ملی» بازخوانی می کند:

سوم خرداد؛ شکوه جاودانه وحدت و استقامت ملت

آرمان ملی: «خرمشهر را خدا آزاد کرد» امروز سوم خرداد است و روز بسیار مهمی در تاریخ ملی و کشور و دفاع مقدس ما است. شاید شادمانی سوم خرداد از یاد رفتنی نباشد، همیشه به یاد مردم ما باقی بماند. سوم خرداد سال ۶۱ که رزمندگان عزیز ما از سپاه، ارتش و بسیج و سایر نیروها، عشایر نیروی انتظامی همه در کنار هم آن غرور بزرگ و آن پیروزی عظیم را برای تاریخ ما رقم زدند و مردم ما یادشان است که ساعت ۲ بعد از ظهر روز سوم خرداد وقتی صدا و سیمای ما پیروزی را اعلام کرد و فتح خرمشهر یا آن روزها که خونین‌شهر نام گرفته بود چه ول‌وله‌ای در سراسر کشور ایجاد شد و در تمام خیابان‌ها مردم شیرینی پخش می کردند اظهار شادمانی می کردند به درگاه خداوند بزرگ شکر می کردند. در واقع سوم خرداد پایان یک توطئه عظیم استکبار جهانی و بین‌المللی و منطقه‌ای علیه ملت ایران پایان داده شد و ملت ما در سوم خرداد سال ۶۱ نشان داد که اگر تمام کشورهای مخالف ما در منطقه و جهان پشت به پشت هم بدهند و مدرن‌ترین سلاح‌ها را در اختیار دشمنان ما قرار دهند، اراده ملت ما بر همه آنها غالب و پیروز خواهد بود و این روز تاریخی برای ما ماند. البته در دفاع مقدس روزهای زیبا و شادمانی‌های دیگری هم داشتیم. در سراسر سال‌های پر افتخار دفاع مقدس، روزهای بزرگی به ثبت رسیده است که عظمت و اهمیت آن همواره در اذهان باقی خواهد ماند و سوم خرداد، روز آزادسازی خرمشهر در خلال جنگ تحمیلی هشت ساله رژیم بعثی صدام دیکتاتور معدوم عراق ضد ایران نیز از همین افتخارات دوران هشت سال دفاع مقدس است. آزادسازی خرمشهر از مهم‌ترین اهداف عملیات بیت المقدس در سال ۱۳۶۱ در جنگ تحمیلی عراق با ایران بود که این شهر پس از ۵۷۸ روز از اشغال رژیم بعث عراق آزاد شد.

به احترام داغدیدگان آبادان؛ جشن‌های سالگرد آزادسازی خرمشهر لغو شد

ستاد مردمی سالگرد گرامیداشت آزادسازی خرمشهر «شهری در آسمان»، به احترام داغدیدگان حادثه متروپل آبادان، جشن بزرگ چهلمین سالگرد آزادسازی خرمشهر را لغو کرد. امروز سوم خردادماه، سالروز آزادسازی خرمشهر است. در این ایام که مردم آبادان و خرمشهر مشغول شادی بابت ایثار همشهریان خود در ابتدای جنگ بودند متاسفانه دوم خردادماه اتفاقی رخ داد که کام همه مردم ایران را تلخ کرد. این فاجعه همزمان با جشن‌های آزادسازی خرمشهر پیش آمد. بر اساس این خبر؛ قرار بود امروز سوم خرداد در محوطه بیرونی مسجد جامع خرمشهر شاهد جشن بزرگ چهلمین سالگرد آزادسازی خرمشهر باشیم، اما ستاد مردمی این برنامه تصمیم گرفت به احترام درگذشتگان این حادثه تلخ، جشن امروز تعطیل شود.

آرمان ملی
armanmeli.ir
سال پنجم
شماره ۱۲۸۲
سه‌شنبه
۱۴۰۱ • ۰۳ • ۰۳
۲۲ شوال ۱۴۴۳ / ۲۴ می ۲۰۲۲

رئیس جمهور:

انتقام خون شهید صیاد خدایی حتمی است

همکاری‌ها و گفت‌وگوهای منطقه‌ای می‌تواند امنیت‌ساز باشد

آرمان ملی: رئیس‌جمهور قبل از عزیمت به مسقط که به دعوت رسمی پادشاه عمان صورت گرفت، در فرودگاه مهرآباد با بیان اینکه انتقام خون شهید «صیاد خدایی» حتمی است، گفت: بدون تردید دست استکبار جهانی در این ترور دیده می‌شود. آیت ا... ابراهیم رئیسی ضمن تسلیت و تبریک شهادت سرهنگ صیاد خدایی به خانواده وی و سپاه پاسداران اسلامی، اظهار داشت: برای او علو درجات را از خداوند متعال مسئلت می‌نمایم. بدون تردید در این جنایت دست استکبار جهانی و کسانی که از مدافعان حریم و حرم شکست خوردند دیده می‌شود که به این شکل می‌خواهند استیصال خود را نشان دهند. وی افزود: بر پیگیری جدی این جنایت از سوی مسئولان امنیتی تاکید دارم و تردید ندارم انتقام خون پاک این شهید بزرگوار از دست جنایتکاران حتمی است. وی افزود: که سفر به عمان گامی برای توسعه روابط خوب با همسایگان است و امیدواریم این سفرها تداوم داشته باشد و این سفر با دعوت آقای هیثم بن طارق سلطان عمان انجام می‌شود. آیتا... سید ابراهیم رئیسی به روابط خوب بین تهران - مسقط اشاره کرد و گفت: روابط سیاسی و اقتصادی ما با کشور دوست، برادر و همسایه‌مان عمان خوب است اما این سطح از روابط برای هیچ‌یک از دو طرف قابل قبول نیست و برای همین تصمیم و اراده هر دو کشور به ارتقای سطح روابط سیاسی و اقتصادی است و روابط تهران - مسقط می‌تواند توسعه یابد. رئیس‌جمهور بیان کرد: توسعه روابط دوجانبه مورد بحث است و روابط منطقه‌ای در گفت‌وگوی دو طرف خواهد بود و همکاری‌های دو کشور در مسائل و حوزه‌های مختلفی که در منطقه وجود دارد هم از موضوعات این سفر است. در حوزه حمل و نقل، انرژی، گردشگری به ویژه گردشگری سلامت می‌توانیم روابط بیشتری تعریف کنیم. وی با بیان این‌که در این سفر تفاهم‌نامه‌هایی بین دو کشور به امضا می‌رسد و اجراییات آن به دنبالش پیگیری می‌شود، این نکته را هم متذکر شد که «سفر به عمان در راستای توسعه سیاست همسایگی انجام می‌شود و از نظر ما بسیار دارای اهمیت است. رئیس‌جمهور توسعه روابط را نکته محوری سفر به عمان دانست و تأکید کرد: همکاری‌ها و گفت‌وگوهای منطقه‌ای می‌تواند امنیت‌ساز باشد و حضور نیروهای خارجی و بیگانه نه‌تنها امنیت‌ساز نیست، بلکه امنیت منطقه را مورد تهدید قرار می‌دهد. رئیسی با اشاره به مواضع مشترک بین دو کشور ایران و عمان، گفت: امیدواریم این سفر که در راستای سیاست ارتباط با کشور دوست و همسایه است توسعه یابد و گامی برای روابط خوب با همسایگان باشد و استمرار داشته باشد. سپس رئیس‌جمهور کشورمان ساعت ۷ و ۵۲ دقیقه با بدرقه «محمد مخبر» معاون اول رئیس‌جمهور تهران را به مقصد مسقط ترک کرد. هواپیمای حامل رئیس‌جمهور و هیأت همراه ساعت ۱۱ صبح در حالی در فرودگاه ویژه سلطنتی مسقط به زمین نشست که قرار بود استقبال از آیتا... رئیسی در فرودگاه توسط وزیر خارجه آن کشور انجام شود اما سلطان عمان خودش برای استقبال از رئیسی پای پرواز آمد تا او را به کاخ سلطنتی همراهی کند و آیین استقبال رسمی در کاخ العلم برگزار شود. سپس با ورود به کاخ العلم مراسم استقبال رسمی «هیثم بن طارق آل سعید» سلطان عمان از رئیس‌جمهور کشورمان ساعت ۱۲ و ۵۴ دقیقه برگزار شد. در مراسم استقبال رسمی، پس از قرار گرفتن رئیس‌جمهور و سلطان عمان در جایگاه مخصوص، سرود ملی دو کشور نواخته شد و سپس روسای دو کشور از یگان تشریفات حاضر در مراسم سان دیدند و همچنین مقامات عالی رتبه همراه را به یکدیگر معرفی کردند. در این مراسم به افتخار رئیس‌جمهور و هیات عالی رتبه کشورمان ۲۱ گلوله توپ شلیک شد. پس از استقبال رسمی سلطان عمان از آیتا... رئیسی، ابتدا مذاکرات مشترک هیأت‌های عالیرتبه دو کشور برگزار شد و سپس روسای دو کشور با یکدیگر دیدار و گفت‌وگو کردند.

رئیس قوه قضائیه:

مسئولان و غیر مسئولان درباره گرانی‌ها کلی‌گویی نکنند

امنیت و آرامش مردم باید کاملا تامین باشد

آرمان ملی: رئیس قوه قضائیه ضمن تسلیت ایام شهادت امام جعفر صادق(ع) و گرامیداشت سالروز آزادسازی خرمشهر، شهادت پاسدار سرافراز مدافع حرم شهید صیادخدایی را تبریک و تسلیت گفت و اظهار کرد: همان‌طور که دادستان تهران و رئیس کل دادگستری استان تهران ورود کرده و دستور داده‌اند باید هر چه سریع‌تر دستگاه‌های امنیتی و اطلاعاتی، عوامل و افراد جانی چه در این قضیه و چه در قضیه‌های مشابه را شناسایی کنند تا محاکمه و مجازات آنها انجام گیرد. حجت‌الاسلام غلامحسین محسنی اژه‌ای با اشاره به طرح اقتصادی دولت درخصوص نحوه توزیع یارانه و ارز ترجیحی، به کلیه مسئولان قضائی از جمله دادستان کل و دادستان‌های سراسر کشور بار دیگر دستور داد که دولت را در اجرای این قانون و تکمیل این طرح مساعدت کنند. وی افزود: همگان این مهم را درنظر داشته باشند که باید طرح مزبور به نحوی اجرا شود که مردم به‌خصوص دهک‌های پایین جامعه کمترین آسیب را ببینند و در اجرای این طرح زندگی‌شان بیش از پیش تحت تاثیر قرار نگیرد. «امنیت و آرامش مردم باید به طور کامل تأمین شود»؛ این دستور مهم قاضی‌القضات در جریان نشست دیروز شورای عالی قضائی بود؛ رئیس عدلیه در همین راستا به دادستان‌های سراسر کشور دستور داد که شناسایی جریان‌های سازمان‌یافته و عوامل گروهک‌های ضدمردم و ضدنظام را از دستگاه‌های اطلاعاتی و امنیتی با جدیت مطالبه کنند. رئیس دستگاه قضا به رئیس سازمان بازرسی کل کشور دستور داد که نحوه اجرای «قانون حمایت از خانواده و جوانی جمعیت» از سوی دستگاه‌های مسئول را با توجه به اهمیت و حساسیت مقوله «جمعیت» با جدیت پیگیری و دنبال کند. رئیس عدلیه در همین زمینه به تکالیف وزارتخانه‌هایی نظیر «بهداشت» و «راه و شهرسازی» و سایر دستگاه‌ها درخصوص تهیه و تدوین آیین‌نامه‌ها و دستورالعمل‌های ناظر بر «قانون حمایت از خانواده و جوانی جمعیت» در بازه‌های زمانی ۳ تا ۶ ماهه اشاره کرد و گفت: حسب گزارش واصله از سازمان بازرسی، وزارت بهداشت باید یک آیین‌نامه و ۴ دستورالعمل درخصوص قانون مزبور تهیه می‌کرد که این امر انجام نشده است؛ همچنین وزارت راه و شهرسازی نیز مکلف به تدوین یک آیین‌نامه و دستورالعمل‌هایی در این خصوص بود که این مهم نیز صورت نگرفته است؛ علاوه بر اینها بیمه و برخی دستگاه‌های دیگر نیز در این زمینه تکالیف داشتند. وی با تاکید بر اینکه باید اجرای «قانون حمایت از خانواده و جوانی جمعیت» با جدیت پیگری شود و چنانچه در اجرای آن مشکلات و موانعی وجود دارد با مساعدت و هم‌افزایی مرتفع شود، بیان کرد: سازمان بازرسی به دستگاه‌هایی که در مدت مقرر اقدام به تهیه آیین‌نامه و دستورالعمل‌های ناظر بر اجرای قانون مزبور نکرده‌اند، تذکر داده است اما نباید به صرف تذکر اکتفا کرد و چنانچه لازم است باید موضوع را به دفتر رئیس‌جمهور و کمیسیون اصل ۹۰ مجلس هم اعلام کرد. مقوله «خودرو» از دیگر موضوعات مطرح شده از سوی رئیس عدلیه بود؛ رئیس دستگاه قضا در همین زمینه با اشاره به اجازه سال گذشته «شورای عالی هماهنگی اقتصادی سران قوا» درخصوص تغییر مرجع قیمت‌گذاری خودرو و سلب این امر از «شورای رقابت» بنا بر پیشنهاد وزارت مربوطه، اظهار کرد: وزارت مربوطه در سال گذشته اعلام کرد که با تغییر مرجع قیمت‌گذاری خودرو، ظرف یک سال، تولید خودرو افزایش و قیمت آن کاهش می‌یابد اما در سال ۱۴۰۰ شاهد کاهش تولید خودرو نسبت به سال قبل از آن بودیم؛ علی‌ایحال ضرورت دارد این موضوع با اهتمام ویژه دنبال شود چرا که بیش از ۶ ماه از وعده داده شده گذشته است. حجت‌الاسلام والمسلمین محسنی اژه‌ای با یادآوری این مهم که در اقلامی نظیر دارو، تأمین و تخصیص ارز، صدور مجوز واردات و شبکه توزیع بر عهده وزارت بهداشت است، تصریح کرد: اگر در شرایط فعلی، دلالی با هدف سودجویی یا اغراض دیگر در زمین دشمن بازی می‌کند باید با او برخورد قاطع به عمل آورد؛ لذا از دستگاه‌های اطلاعاتی و دستگاه‌های مسئول مطالبه داریم که چنانچه اطلاعاتی در این زمینه دارند به قوه قضائیه ارائه دهند؛ درغیراینصورت از بیان مسائل کلی که اذهان عمومی را مشوش می‌کند بپرهیزند. وی ادامه داد: از دستگاه‌های انتظامی، اطلاعاتی و امنیتی و خودِ دولت این مطالبه را داریم که اطلاعات شبکه‌هایی که در تریبون‌های مختلف به نام شبکه فساد، مافیایی و سودجویان اقلام از جمله دارو معرفی می‌شوند، اعلام شوند تا پیگیری‌ها و اقدامات قانونی در قبال آنها انجام گیرد. رئیس قوه قضائیه از رئیس مرکز آمار و فناوری اطلاعات قوه قضائیه به سبب اهتمام در امر هوشمندسازی فرآیندهای قضائی در راستای تسهیل و تسریع دسترسی مردم به عدالت و خدمات قضائی تقدیر به عمل آورد و در این زمینه بر دو مقوله «اهمیت اتصال الکترونیکی و شبکه‌ای دستگاه‌های مرتبط به یکدیگر در کشور» و همچنین «تامین امنیت شبکه» تاکید کرد و در خصوص این موارد دستوراتی را به «کاظمی‌فرد» رئیس مرکز آمار و فناوری اطلاعات قوه قضائیه صادر کرد. رئیس عدلیه در پایان با اشاره به جلسه هفته گذشته خود با اعضای کمیسیون اصل ۹۰ مجلس در خصوص موانع تکمیل «سامانه جامع تجارت» و نقش این سامانه در پیشگیری از مفاسدی نظیر قاچاق، به رئیس سازمان بازرسی کل کشور دستور داد که نحوه اجرای وظایف و مسئولیت‌های دستگاه‌های مختلف در ایجاد سامانه مزبور را مورد بررسی و پیگیری قرار دهند.

رئیس مجلس:

امروز در کشور ما با کسانی کار دارند که دارند کار می‌کنند

آرمان ملی: رئیس مجلس در نخستین رویداد بین‌المللی خصوصی‌سازی در اقتصاد ایران اظهار داشت: برای موضوعی گردهم آمده‌ایم که پاشنه آشیل ما بر اقتصاد است. به عبارتی اقتصاد دولتی، غیربارور و به زمین نشسته و زخم کهنه‌ای است که سایه سنگین آن چندین دهه است که بر کشور افتاده است. محمد باقر قالیباف گفت: هر کجا در حوزه‌های مختلف از جمله اقتصاد به ظرفیت مردم توجه نکردیم با مشکل مواجه شدیم که از جمله آن در عرصه اقتصاد، خصوصی‌سازی و مردمی‌سازی است. باید خصوصی‌سازی بدون رانت و درست انجام شود و با تشخیص درست آن را به اهل آن واگذار کنیم. باید در زمان واگذاری توجه‌مان به حفظ و ارتقای آن مجموعه باشد. باید این گونه به خصوصی‌سازی نگاه کنیم. وی با بیان اینکه اقتصاد ما مردمی نشده است، اظهار کرد: هر مجموعه‌ای باید چهار ویژگی شفاف‌سازی، هوشمندسازی، مردمی‌سازی و باور به نصرت الهی را داشته باشد. امروز چالش بزرگی به نام تحریم داریم. ما برای حل مشکلات کشورمان دو موضوع رفع تحریم و خنثی‌سازی تحریم را متمرکز شده‌ایم. رفع تحریم، کار و فعالیت سیاسی که باید انجام شود که آن در میدان حوزه بین‌المللی و گفت‌وگو است. طبیعتا باید در میز مذاکره هم قدرت برقرار باشد که حرف بزنیم. اگر قدرت نداشته باشیم نمی‌توانیم مذاکره کنیم. بدون شک خصوصی‌سازی و مردمی‌سازی، اقتصاد شاهراه و تنها راه مبارزه و خنثی‌سازی تحریم است. برای حفظ عزت و استقلال و برداشتن سختی از زندگی مردم باید در این مسیر حرکت کنیم. رئیس مجلس با اشاره به بیانات امام خمینی(ره) درباره مشکلات اقتصادی کشور و همچنین تأکیدات رهبر معظم انقلاب درباره اصل ۴۴ عنوان کرد: وقتی حکمرانی و دولت قوی است که مردم آن قوی باشند. قوی بودن دولت و حکمرانی به قوی بودن مردم آن برمی‌گردد. پس هر چه دولت قوی شود مردم ضعیف می‌شوند. گاهی ما آن را به زبان می‌آوریم و در حرف قبول داریم اما حاضر به پرداخت هزینه برای آن نیستیم. برای سرمایه‌گذاری و درست کردن بنگاه و تبدیل آن به برند و سودآوری باید هزینه داد و خون دل خورد. قالیباف با تأکید بر لزوم امنیت برای سرمایه‌گذار گفت: باید در کارهایمان به تقدم کارآیی و ارتقای بنگاه‌ها و واگذاری اعتقاد داشته و برای آن هزینه دهیم. گاهی به آن باور داریم ولی بلد نیستیم و حاضر هم نیستیم که جلوی افراد پیشکسوت زانو بزنیم. رئیس قوه مقننه اذعان کرد: در برخی موارد در تصمیم‌گیری‌ها در بخش‌های دولتی به نوعی شجاعت را از مدیران گرفته‌ایم و بعد که قرار است واگذاری صورت گیرد طرف نمی‌داند که چه آینده‌ای مقابل او است چون پشت‌سرش را می‌بیند که واگذار شده اما با تغییر جریان سیاسی نبش قبر برای آن واگذاری صورت می‌گیرد. این از مشکلات ما است به خصوص وقتی که بحث‌ها سیاسی می‌شود. اگر سیاست در اقتصاد حاکم شود تبعات آن قابل گفتن نیست. از طرف دیگر اینکه واگذار کنید و بعد درآمد کسر شده در مسیر اصل ۴۴ نباشد و صرف پرداخت حقوق و امور جاری شود، درست نیست. این یعنی دارایی مولد داده تا هزینه جاری تأمین شود. این رویکرد چه نسبتی با اصل ۴۴ دارد؟ وی با اشاره به روند خصوصی‌سازی در ۱۵ سال گذشته ابراز داشت: چند ده میلیارد دلار از سرمایه‌های کشور خارج شده است. آوردن سرمایه از خارج به داخل پیشکش، اول سرمایه داخل بیرون نرود. باید بتوانیم سرمایه‌هایمان را حفظ کنیم. رئیس قوه مقننه یادآور شد: در تهران پروژه‌هایی ساخته شد که به جای اینکه حداقل بدی و خوبی را در کنار هم بگویند فقط بدی‌ها را بیان کردند آن هم در شرایطی که در خارج از کشور از من سوال می‌کردند که چطور با وجود تحریم‌ها ۲۰۰ کیلومتر متروسازی صورت گرفت که با کمک مردم و بخش خصوصی بود. به دروغ گفتند که بدهی مانده است حال اینکه اگر با هر منطق اقتصادی محاسبه می‌شد، چنین چیزی نبود. پس به شما می‌گویم قوی و امین باشید و محکم بایستید. این مردم و کشور به شما در بخش خصوصی نیاز دارند. مردم ما نشان دادند مردان مرد میدان برای روزهای سخت هستند و برای اسلام و اهل بیت(ع) و ایران عزیز حرمت قائل هستند.

یادداشت

حمایت از دولت

غلامعلی رجایی
فعال سیاسی

دولت با اقدامات اقتصادی اخیر خود کار بزرگی انجام داده است. اما اکنون چند رویکرد در مقابل خود داریم؛ رویکرد نخست این است که نسبت به اقدامات دولت بی‌اعتنا بوده و اساسا توجهی به این عملکردها نداشته باشیم. رویکرد دیگر اینکه با عملکردها و اقدامات اقتصادی اخیر دولت مخالفت کنیم و رویکرد سوم نیز این است که از عملکردها و اقدامات دولت حمایت کنیم ودولت را تشویق کنیم تا در این راه عملکرد خود را بهبود ببخشد. تصور می‌شود اکنون که دولت این راه را شروع کرده و به پیش آمده و باید تا پایان ادامه دهد و چون مثل افزایش قیمت بنزین راهی بی‌بازگشت است باید کاری کنیم که دولت این اقدامات و رویکرد خود را با موفقیت کامل به پایان ببرد. البته نخبگان اقتصادی نیز باید به مدد دولت بیایند و تبعات اقتصادی منفی اقدامات اقتصادی دولت که کم‌کم خود را نشان می‌دهد را از دامنه این طرح بزدایند. به هر حال آنطور که اقتصاددان‌ها گفته‌اند؛ اصلاح قیمت‌ها از وسط برنامه اقتصادی شروع کردن است. هر چند که بعضا در برخی نهادها نیز نظر مثبتی نسبت به اجرای این برنامه نداشتند و معتقد بودند که قیمت‌ها باید تدریجی و قلم به قلم افزایش پیدا کند تا اینکه یکدفعه قیمت ۴ قلم کالاهای اساسی افزایش پیدا کند. اکنون طبق آماری که خود مراکز دولتی می‌دهند به بیش از دویست، سیصد قلم رسیده که حتما در روزها و هفته‌های آینده بیشتر خواهد شد. هر چند که در شرایط تحریمی فعلی کشور؛ جامعه آمادگی این جراحی اقتصادی را نداشت اما به هر صورت کاری که شده و دولت شروع کرده و باید طوری پیشرفت و ادامه کار داد که این تدبیر به سامان برسد. از سوی دیگر به نظر می‌رسد که جامعه باید صبر پیشه کند تا مشخص شود بالاخره نتیجه اقدامات و عملکردهای دولت به کجا رسیده و منتج به کدام نتیجه خواهد شد. دولت نیز باید در راستای بهبود این طرح و حل مشکلات معیشتی مردم نهایت همت و تلاش خود را به کار ببندد و امورات را به نحو درست و مطلوبی ساماندهی کند. البته بسیاری از اقتصاددانان و کارشناسان نیز بر این موضوع صحه می‌گذارند که اشکال این طرح این بوده که باید بر روی آن ماه‌ها کار رسانه‌ای می‌شد و پیوست رسانه‌ای طولانی برای آن در نظر می‌گرفتند و در خصوص بحث یارانه‌ها نیز به درستی مردم را اقناع می‌کردند.

دیدگاه

بایدهای انقلاب اقتصادی در بودجه‌بندی

دکتر محمودرضا امینی
کارشناس مسائل سیاسی

بودجه‌بندی که در ساختار برنامه و بودجه صورت می‌گیرد به منزله دستورالعمل اقتصاد کشور و درآمد و هزینه آن است با این فرض اهمیت مبانی تدوین برنامه و بودجه و شاخص‌های آن ملموس و البته شکل یا تکنولوژی آن نیز از اهمیت قابل ملاحظه‌ای برخوردار می‌شود. از این رو وقتی نظامات حکومتی در ایران بعد از قاجار در حال شکل گرفتن شد بنا به تمایلات سیاسی و تفکرات ایدئولوژیک مستشاران آمریکایی و گاهی انگلیسی مسئولیت شکل گیری و ساختار دهی برنامه‌ای کشور را عهده‌دار شدند. اما انقلاب اسلامی این موفقیت را داشت که تحولی در بنیان‌ها و شاخص‌های نظامات سیاسی، امنیتی و اجتماعی ایجاد کند. وجود افراد انقلابی در هرازگاه‌های برنامه و بودجه کشور، توان و قدرت تحول در شاخص‌ها و مبانی بودجه‌بندی منطبق با ارزش‌های انقلاب اسلامی و اقتصاد ایران را نداشت و قدرتمندتر و قوی‌تر مدیران لیبرال و نئولیبرال بودند که همچنان شاکله و شاخص‌های سرمشق اقتصاد و هزینه و درآمد کشور را در قالب بودجه در اختیار داشتند و این پارادایم موجب شد اقتصاد انقلاب اسلامی همتراز نظامات دیگران نباشد. این روند چیزی جز برنامه‌ریزی دشمنانه و تقابل با ارزش‌های انقلابی نبوده و نیست و هیچ گاه نمی‌توان باور کرد که حتی اگر رئیس‌جمهور انقلابی تیم اقتصادی انقلابی خود را به طور هماهنگ چینش کند اما تفکر برنامه‌ریزی و مبانی و شاخص‌ها تغییر نکند متاسفانه مسیر همان مسیر است. پس اینک که دولت محترم آیتا... رئیسی به لطف تفکر لیبرالی و نئولیبرالی در بودجه کشور وارث برنامه‌ای کاملا غیر منطبق با ضرورت‌ها و نیازها که موجب مشکلات اقتصاد شده قطعا و حتما باید انقلاب اقتصادی و تفکر انقلاب اسلامی را در بودجه بندی و اقتصاد کشور در مقابل تهاجم اقتصادی و خرابی‌های موجود برنامه بودجه‌ای به منصه ظهور و بروز برساند و این ممکن نخواهد بود مگر با بسیج همه متفکرین، فرهیختگان، پژوهشگران و اندیشمندان اقتصادی دلسوز و متعهد کشور. قطعا از یک تیم چند نفره به تنهایی نمی‌توان انتظار تحول عظیمی را داشت. دولت سیزدهم کار خود را به تازگی آغاز کرده است و مشخصا می‌تواند با طی کردن مسیر اصولی این اصلاحات اقتصادی را انجام داده و به مسیر مناسب با ظرفیت‌های کشور نزدیک شود.

ویژه

خواهان بازگشت همه طرف‌ها به برجام هستیم

امیر قطر در سخنانی گفت که ایران همسایه ماست و همه طرف‌ها را به بازگشت به توافق هسته‌ای تشویق می‌کنیم. شیخ تمیم بن حمد آل ثانی، امیر قطر در سخنرانی خود در مجمع جهانی اقتصاد داووس گفت که دوحه مدعی ایفای نقش میانجیگری رسمی بین ایران و غرب نیست. وی تاکید کرد: ایران همسایه ماست و تلاش می‌کنیم که به آنها کمک کنیم و همه طرف‌ها را به بازگشت به توافق هسته‌ای تشویق می‌کنیم. امیر قطر همچنین خاطرنشان کرد که جنگ در اروپا بحران انرژی در جهان را عمیق‌تر کرده است.

چشم امید کشورهای مظلوم منطقه به ماست

فرمانده نیروی دریایی ارتش گفت: امروز تجهیزات ما باید با جهان برابری کند که بتوانیم حرفی برای گفتن داشته باشیم. امیر دریادار شهرام ایرانی گفت: ما اخیرا در رزمایشی که در شمال اقیانوس هند انجام شد، ناوشکن دنا را به عنوان آخرین دستاورد فرستادیم و نیروها با اقتدار هر عملیاتی که تفویض شد را انجام داد. حتی برای کشورهای دیگر این ابهام و تعجب پیش آمد که ما چطور به چنین دستاوردهایی رسیده‌ایم آن هم در شرایطی که تحت فشارهای فراوانی هستیم. ایرانی یادآور شد: در حفظ امنیت خطوط مواصلاتی با اقتدار عمل می‌شود و ناوهای ما در این خطوط بارها درخواست شناورها برای تامین امنیت و جلوگیری از حمله دزدان دریایی را پاسخ دادند. وی افزود: امروز ملت‌های مظلوم منطقه چشم امید بسیاری به جمهوری اسلامی دارند که همه عوامل موثر در این زمینه به شایستگی عمل کرده‌اند. فرمانده نیروی دریایی ارتش در پایان تاکید کرد: امروز تجهیزات ما باید با جهان برابری کند که بتوانیم حرفی برای گفتن داشته باشیم.

سارق بداند مال سرقتی به فروش نمی‌رسد

معاون اجتماعی و پیشگیری از وقوع جرم قوه قضائیه در اولین جلسه پیشگیری و مقابله با سرقت با بیان این‌که در ابتدا مهمترین کار این است که سهم بخش‌های مختلف در موضوع سرقت مشخص شود گفت: اگر یک سارق بداند که نمی‌تواند به راحتی مال سرقت شده را بفروشد و اگر فروخت به راحتی قابل شناسایی و پیگیری است، انجام جرم برای او مشکل خواهد شد. اصغر جهانگیر به قدر و سهم هر نهاد در رابطه با سرقت اشاره کرد و گفت: سه دسته در جامعه با موضوع سرقت در ارتباط هستند. کسانی که خودشان مرتکب سرقت می‌شوند، آن‌هایی که در خرید و فروش اموال مسروقه نقش دارند و مالباخته‌ها که ممکن است شخص یا یک سازمان دولتی و خصوصی باشد. جهانگیر ادامه داد: قانون در پیشگیری از سرقت سهم قابل توجهی دارد، ولی این‌طور نیست که تنها با قانون به معنای واقعی، سرقت کاهش پیدا می‌کند ولی در عین حال قانون به عنوان نقش بازدارنده باید متناسب با جرم باشد.

عده‌ای با تغییر چهره دشمن، فریب خوردند

رئیس شورای هماهنگی تبلیغات اسلامی گفت با اشاره به بخشی از سخنان رهبر معظم انقلاب در دیدار با خانواده شهدای هفتم تیر در سال ۹۴ مبنی بر اینکه امروز کشور به شناخت دشمن نیاز دارد، گفت اگر آن روز به صحبت حضرت آقا توجه می‌شد و چهره بزک کرده دشمن اصلی و لبخندش عده‌ای را فریب نمی‌داد وضعیت ما در بسیاری از جاها بهتر بود. عده‌ای با عوض کردن چهره دشمن دچار فریب شدند یا خیال کردند دشمن تغییر موضع داده است. حجت‌الاسلام محمدحسین موسی‌پور گفت امسال سعی شده است کم کاری‌های گذشته به خاطر محدودیت‌های کرونایی جبران شود. ما برای این مراسم ستاد هفته حقوق بشر آمریکایی تشکیل دادیم. برای هفته بازخوانی حقوق بشر آمریکایی از آقای جلال‌زاده رئیس کمیسیون امنیت ملی و سیاست خارجی مجلس دعوت کردیم تا ریاست این ستاد را بر عهده گیرند از این رو جلسات ستاد با مدیریت ایشان و همکاری دوستان انجام می‌شود.

خبر

امضای ۱۲ سند همکاری بین ایران و عمان

ایران و عمان ۱۲ سند همکاری در حوزه‌های سیاسی، حمل و نقل، همکاری‌های دیپلماتیک، اقتصادی و گردشگری امضا کردند. ۱۲سند همکاری میان مقامات ارشد دو کشور ایران و عمان در حوزه‌های انرژی، سیاسی، حمل و نقل، همکاری‌های دیپلماتیک، روابط تجاری و اقتصادی، علمی، محیط زیست و ورزشی به امضا رسید. این اسناد توسط وزرای امور خارجه، صنعت، معدن و تجارت، نفت، راه و شهرسازی و رئیس سازمان توسعه تجارت کشورمان و همتایان عمانی آنها به امضا رسید.

محکومیت قاتل شهید رنجبر به قصاص نفس

رئیس کل دادگستری فارس، قاتل شهید رنجبر که برای دومین بار پای میز محاکمه در دادگاه کیفری یک استان فارس حاضر شده بود با رأی قضات این شعبه مجدداً به قصاص نفس محکوم شد. حجت‌الاسلام سیدکاظم موسوی گفت: پس از اعلام نقض و نقض رأی اولیه توسط شعبه نهم دیوان عالی کشور، اقدامات قضائی در راستای تأمین نظر مرجع عالی قضائی یاد شده در دستور کار قرار گرفت و پس از رسیدگی دوباره به پرونده حکم بر محکومیت متهم ایمان سبزیکار صادر شد. به نقل از دادگستری فارس، موسوی با بیان اینکه حکم قصاص متهم به لحاظ ارتکاب قتل عمدی و شهادت مرحوم علی اکبر رنجبر است، افزود: متهم همچنین به تحمل ۱۰ سال حبس تعزیری و ۷۴ ضربه شلاق به لحاظ سرقت توأم با آزار سلاح سازمانی شهید رنجبر و مهمات مربوطه نیز محکوم شده است.

تغییر نام خیابانی به نام شهید صیاد خدایی

شهردار منطقه ۱۲ از تغییر نام خیابان قائن به نام شهید حسن صیاد خدایی خبر داد. امیر یزدی با محکوم کردن حادثه ترور شهید حسن صیاد خدایی در انتهای خیابان مجاهدین اسلام از آمادگی همه‌جانبه منطقه ۱۲ در برگزاری مراسم وداع با پیکر مطهر این شهید خبر داد و بیان کرد: به همین منظور از صبح امروز مسیر مراسم تشییع که از میدان امام حسین (علیه‌السلام) آغاز می‌شود و تا میدان شهدا ادامه خواهد داشت، به‌طور ویژه پاکسازی و آماده پذیرایی از تشییع کنندگان شد؛ همچنین سیاه‌پوش کردن محل سکونت ایشان در کوچه خزعل واقع در ناحیه ۶ منطقه ۱۲ و نصب بنرهای پرتابلی در سراسر منطقه از دیگر اقدامات انجام‌شده در این حوزه است. بنا بر اعلام روابط عمومی شهرداری منطقه ۱۲، به گفته یزدی، نام‌گذاری خیابان قائن در همان محله به نام شهید پاسدار حسن صیاد خدایی نیز در دستور کار این منطقه قرار گرفته و به‌زودی انجام خواهد شد.

سامانه موشکی باور ۳۷۳ عملیاتی شد

فرمانده نیروی پدافند هوایی ارتش با بیان اینکه سامانه موشکی باور ۳۷۳ به طور کامل به چرخه عملیاتی یگان‌های پدافندی پیوسته است، گفت: افزایش توان رزم و مولفه‌های آمادگی دفاعی نیروی پدافند جهشی چند برابری را طی می‌کند. امیر سرتیپ علیرضا صباحی‌فرد صبح دوشنبه در صبحگاه عمومی ستاد این نیرو با گرامیداشت سالروز آزادسازی خرمشهر و نیز تبریک و تسلیت به مناسبت شهادت سرهنگ پاسدار صیاد خدایی، اظهار داشت: امروز اشراف اطلاعاتی نیروی پدافند هوایی ارتش به صدها کیلومتر فراتر از مرزها ارتقاء یافته و همین موضوع امنیت و آسودگی خاطر هموطنانمان را بیش از پیش تضمین کرده است. امیر سرتیپ صباحی‌فرد با بیان اینکه سامانه موشکی باور ۳۷۳ به طور کامل به چرخه عملیاتی یگان‌های پدافندی پیوسته است، گفت: امروز افزایش توان رزم و مولفه‌های آمادگی دفاعی نیروی پدافند جهشی چند برابری را طی می‌کند.

مدل خصوصی‌سازی اصلاح شود

رئیس کمیسیون صنایع و معادن مجلس با بیان اینکه باید ظرفیت خصوصی سازی را باور کنیم، گفت: باید بخش خصوصی را قبول داشته باشیم و به دنبال اصلاح مدل خصوصی‌سازی باشیم. عزتا... اکبری تالارپشتی در نخستین رویداد بین‌المللی خصوصی‌سازی در اقتصاد ایران گفت: سازمان تجارت و توسعه خوب کار می‌کند اما تمام مبانی سر راهش دولتی است. وی افزود: همه ما باید ظرفیت بخش خصوصی را باور کنیم و بخش خصوصی را قبول داشته باشیم. باید مردم را در اقتصاد به صحنه بیاوریم نه اینکه برای آن‌ها تصمیم‌گیری کنیم. خصوصی‌سازی فروشی نیست. می‌توان با مبلغی شرکت را واگذار کرد اما تعهدات را بر روی پروژه جلو ببریم.

پیشخوان
Pishkhan.com

آرمان ملی
armanmeli.ir
سال پنجم
شماره ۱۲۸۲
سه‌شنبه
۱۴۰۱ • ۰۳ • ۰۳
۲۲ شوال ۱۴۴۳/ ۲۴ می ۲۰۲۲

صهیونیست‌ها و استکبار جهانی پشت پرده ترور مدافع حرم

سفارتخانه های رژیم صهیونیستی در آماده باش کامل

سرنخ‌هایی از ضاربان شهید خدایی

سه‌شنبه؛ تشییع پیکر شهید صیاد خدایی

سخنگوی سپاه: تفاله‌های گروه‌های تروریستی به سزای عملشان می‌رسند

آرمان ملی: حوالی ساعت ۱۶ و ۳۰ روز یکشنبه اول خرداد بود که سرهنگ حسن صیاد خدایی از مدافعان حرم در مقابل منزلش در کوچه غلامیان در خیابان مجاهدین اسلام (نزدیک میدان بهارستان) و در داخل خودروی شخصی‌اش (پراید سفید رنگ) به شهادت رسید. تسنیم آورده است؛ «عوامل ترور که دو نفر بودند، پس از این اقدام تروریستی سوار بر موتور محل واقعه را ترک کرده‌اند. با این حال نیروهای امنیتی بر اساس سرنخ‌هایی که وجود دارد در جست‌وجوی آنان هستند. نماینده دادستانی نیز در محل حاضر شد و همه جزئیات و آثار ترور به دقت مورد بررسی قرار گرفت. خودروی شخصی شهید نیز به همراه برخی جزئیات دیگر برای بررسی‌های بیشتر به نهادهای انتظامی و امنیتی منتقل شده است. در نهایت حجت‌الاسلام مجتبی ذوالنوری، عضو کمیسیون امنیت ملی و سیاست خارجی مجلس شورای اسلامی گفت: وزارت اطلاعات، اطلاعات سپاه و نیروی انتظامی سرنخ‌هایی از ضاربان سرهنگ شهید صیاد خدایی پیدا کرده‌اند و به زودی آنان را دستگیر می‌کنند.

هراس رژیم صهیونیستی

مشخص است که رژیم صهیونیستی نمی‌تواند در شهادت شهید صیاد خدایی نقشی نداشته باشد. دیروز وزیر جنگ رژیم صهیونیستی در گفت‌وگویی با یک رسانه این رژیم از اظهار نظر درباره ترور شهید صیاد خدایی خودداری کرد اما کاظم غریب‌آبادی، دبیر ستاد حقوق بشر کشورمان گفت: «رژیم صهیونیستی باید برای اقدامات تروریستی خود پاسخگو باشد. ایران همچنان قربانی اصلی تروریسم است. جای بسی تأسف است که مدعیان مبارزه با این پدیده شوم، یا ترجیح می‌دهند چشم و گوش خود را بر روی این ترورها ببندند و یا مستقیم و غیرمستقیم از تروریست‌ها حمایت کنند. وحشت رژیم صهیونیستی هم قابل توجه است. رژیم صهیونیستی در پی شهادت حسن صیاد خدایی در تمامی سفارتخانه‌های خود اعلام آماده باش کرد. به اعتراف شبکه نیوزوات یکی از دلایل نگرانی اسرائیل آن است که تهران اعلام کرد، این ترور عبور از خط قرمز است و عواقب خاص به خود را داشته و جنایتکاران بهای سنگینی بابت آن خواهند پرداخت. به نظر می‌رسد که صهیونیست‌ها به دنبال آن هستند که زوال و نابودی خود را جلو انداخته و تسریع کنند که به چنین اقدامات خرابکارانه و تروریستی دست می‌زنند. چنانکه حساب کاربری توئیتری نور نیوز رسانه نزدیک به شورای عالی امنیت ملی نیز در توئیتی آورده است: اقدام تروریستی بعد از ظهر یکشنبه در تهران و شهادت سرهنگ پاسدار شهید حسن صیادخدایی عبور بدون محاسبه از خط قرمزی است که معادلات زیادی را تغییر می‌دهد. آمران و عاملان این جنایت هزینه سنگینی خواهند پرداخت. «روابط عمومی کل سپاه پاسداران نیز در اطلاعیه‌ای با تبریک و تسلیت شهادت این مدافع سرافراز حرم به خانواده معظم وی، تاکید کرده است: اقدام لازم برای شناسایی و دستگیری ضارب یا ضاربین، پیش‌بینی و در حال انجام است».

امروز؛ مراسم تشییع

مراسم وداع با پیکر مطهر سردار شهید مدافع حرم «صیاد خدایی» دیروز دوشنبه در معراج الشهدای تهران با حضور جمعی از مردم تهران برگزار شد. روابط عمومی کل سپاه اعلام کرد: «آیین تشییع مدافع سرفراز حرم سرهنگ پاسدار صیاد خدایی که روز گذشته در اقدامی تروریستی به شهادت رسید . بنابر اعلام روابط عمومی کل سپاه آیین تشییع نیز از ساعت ۸ صبح امروز (سه‌شنبه سوم خرداد)، از میدان امام حسین علیه‌السلام در مسیر خیابان ۱۷ شهریور برگزار خواهد شد.

لاف اشراف اطلاعاتی در غربت!

پس از اقدام تروریستی بعدازظهر یکشنبه در خیابان مجاهدین اسلام تهران که به شهادت حسن صیاد خدایی از مدافعان حرم انجامید؛ رسانه‌ها و برخی افراد در رژیم صهیونیستی مسابقه جالبی در تناقض‌گویی و لاف اشراف اطلاعاتی زدن به‌راه انداخته‌اند که محصول آن معرکه مضحکی است. تسنیم نوشت، پایگاه روزنامه عبری‌زبان معاریو نوشته این ترور احتمالاً ارتباطی به مساله هسته‌ای نداشته باشد و بیشتر به مسائل امنیتی دایر در سوریه مربوط باشد. در همین حال شبکه ۱۳ تلویزیون اسرائیل هم مدعی شد فرد ترور شده مسئول انتقال فناوری موشک‌های پیشرفته و دقیق به حزب‌ا... بوده است. اینتل تایمز دیگر رسانه صهیونیستی نوشت: اطلاعاتی که ما از حسن خدایی داریم آن است که وی یک سرتیپ(!) سپاه است که سال‌های اخیر در محور سوریه و لبنان بوده و یا مسئول یکی از واحدهای تهاجمی نیروی قدس است و یا آنکه در بخش لجستیکی که مقر آن در خاک سوریه است در قالب کمک به تولید موشک‌های دقیق فعالیت می‌کرده است. اینتل تایمز در ادامه آورده است فرد ترور شده در تهران احتمالاً در فعالیت‌های پهپادی مشارکت داشته است(!)، همچنین احتمالاً عضو واحد ۸۴۰، یگان اصلی فعال در سوریه بوده است. کانال ۱۲ رژیم صهیونیستی نیز در پوشش متناقض خود با دیگر رسانه‌های عبری مدعی شد سرهنگی که در تهران ترور شد مسئول طراحی حملات تروریستی بود! سرتیپ کوپر فایسر رئیس سابق سرویس اطلاعات ارتش اشغالگر هم در گفت‌وگو با اسرائیل هیوم گفت: خدایی به‌شکل غیررسمی در برنامه هسته‌ای تهران دخالت داشت(!) اما به‌رغم آن تا مدت کوتاهی قبل در سوریه حضور داشت.

واکنش‌ها به ترور

رئیس شورای امنیت کشور درباره ترور روز گذشته در تهران که به شهادت حسن صیاد خدایی منجر شد، اظهار کرد: با همکاری و هماهنگی نهادهای نظامی و امنیتی کمیته‌ای تشکیل شده و موضوع در دست بررسی است. احمد وحیدی، شهید صیاد خدایی را نیروی انقلابی و متدین توصیف کرد و با تسلیت به خانواده ایشان و همرزمانش، گفت: با اتمام تحقیقات، نتایج آن اطلاع‌رسانی خواهد شد. همچنین سخنگوی نیروهای مسلح اظهار داشت: ترور روز گذشته در تهران نشان می‌دهد ادعایی که آمریکایی‌ها و متحدان آنها در خصوص حقوق بشر دارند، کذب است؛ ابعاد این ترور در دست بررسی است و نیروهای امنیتی کشور این موضوع را دنبال می‌کنند؛ نتیجه بررسی‌ها هم متعاقباً اعلام خواهد شد. سردار شکارچی همچنین در خصوص حمله موشکی ایران به مقر رژیم صهیونیستی در اربیل عراق و بیانیه سپاه مبنی بر پاسخ شدید ایران به اقدامات اسرائیل گفت: رژیم صهیونیستی این را تجربه کرده که هرگاه مواجهه مستقیم با ما داشته باشد، بدون اینکه چیزی را پنهان کنیم، خیلی شفاف اعلام می‌کنیم. سردار سرتیپ دوم پاسدار رمضان شریف سخنگو و مسئول روابط عمومی کل سپاه در واکنش به جنایت تروریستی عصر روز یکشنبه عوامل استکبار و صهیونیسم جهانی، ضمن تبریک و تسلیت شهادت سردار رشید اسلام صیاد خدایی به محضر رهبر عظیم الشأن انقلاب اسلامی، خانواده معظم و آحاد همرزمان شهید عزیز در سپاه پاسداران انقلاب اسلامی و جبهه دفاع از حرم اهل بیت(ع) گفت: این شهید گرانقدر عمر خود را در مجاهدت برای حضور در صحنه‌های نیاز کشور و نظام مقدس جمهوری اسلامی ایران و صیانت از استقلال و امنیت ملت و میهن عزیزمان سپری کرد و سرانجام در اوج مظلومیت هدف کینه اجیر شدگان سرویس‌های اطلاعاتی نظام سلطه و صهیونیسم جهانی قرار گرفت. وی افزود: اراذل و اوباش و تفاله‌های گروه‌های تروریستی وابسته به استکبار و صهیونیسم جهانی به سزای عمل جنایتکارانه خود خواهند رسید.

حمایت علی مطهری از دولت رئیسی!

حذف ارز ترجیحی شجاعانه بود

آرمان ملی : حذف ارز ۴۲۰۰ تومانی شاید در نگاه نخست موضوع اقتصادی باشد اما در واقعیت مرتبط با تمام حوزه‌ها به‌ویژه حوزه سیاسی است. منتقدان این تصمیم معتقد بودند که پس از اجرای حذف ارز ۴۲۰۰ تومانی جامعه با تورم بالایی مواجه خواهد شد. برخی دیگر به‌صورت کارشناسی به موضوع حذف یارانه ۴۲۰۰ ورود می‌کنند مانند مصطفی هاشمی‌طبا فعال سیاسی اصلاح‌طلب که می‌گوید: «اگر قصد آزادسازی است با این سیستم اقتصادی نمی‌توان آن را انجام داد. نمی‌شود که آزادسازی قیمت انجام داد و از آن طرف کنترل بر قیمت‌ها داشت. آزادسازی قیمت‌ها نیاز به یک رقابت آزاد در کشور دارد و رقابت آزاد نیاز به آزاد بودن واردات و صادرات و تعادل بین آنها دارد. وقتی هر دوره یک سیاست را پیش گرفته می‌شود، نمی‌توان واردات و صادرات و تولیدات با کیفیت داشت. مگر اینکه بخواهیم مقطعی عمل کنیم.» وی نتیجه گرفت: «تورم در راه است. کمبودهای بسیاری در کشور وجود دارد و اگر حتی ۵ درصد کمبود کالا در بازار مشاهده شود، قیمت کالا حداقل ۵۰ درصد بالا می‌رود. ما مجبوریم در داخل کشور سیاست‌های کنترلی همراه با سیاست‌های انقلابی را به کار ببریم.» برخی دیگر که اغلب آنها از اصولگرایان هستند، از این طرح حمایت می‌کنند. اما افرادی مانند علی مطهری به‌صورت کارشناسی شده به بررسی اهداف طرح حذف ۴۲۰۰ تومانی پرداخته و از دولت رئیسی حمایت می‌کند. نایب‌رئیس مجلس دهم در گفت‌وگو با خبرنگار برنا، در رابطه با ارز ترجیحی و فایده حذف آن گفت: احساس می‌کنم بهتر بود که این طرح در شرایط ثبات اقتصاد کشور انجام می‌شد. لذا به طور طبیعی باید بعد از رفع تحریم‌ها آغاز می‌شد. شاید چون افق روشنی برای توافق و احیای برجام وجود نداشته است، مجلس و دولت این کار را به عنوان یک اصلاح ضروری اقتصادی آغاز کردند. البته دلایل دیگری هم وجود داشته که دولت مجبور شده در وضعیتی که ثبات اقتصادی نداریم کار را شروع کند. وی در رابطه با دلایل اجرای طرح اظهار داشت: یکی از دلایل اینکه مجلس در قانون بودجه ۱۴۰۱، ارز ۴۲۰۰ تومانی برای خرید کالاهای اساسی در نظر نگرفته است. لذا دولت چنین ارزی در اختیار نداشته و مجبور بوده ارز را تک نرخی کرده و طرح را شروع کند. دلیل دیگر اینکه قیمت‌های جهانی مواد غذایی مثل گندم و آرد و روغن در اثر تجاوز روسیه به اوکراین افزایش قابل توجهی داشته که به کشور ما هم سرایت کرده است. همچنین قاچاق این مواد غذایی که در کشور ما خیلی ارزان بود، افزایش چشمگیری داشت. شاید کسری بودجه دولت هم در اجرای طرح موثر بوده است. نایب‌رئیس سابق مجلس افزود: البته فشاری که بر مردم وارد شده قابل انکار نیست. چرا که افزایش شدید قیمت چند کالای اساسی منحصر به این کالاها نخواهد بود و در سایر کالاها و خدمات اثر می‌گذارد. این روزها دیده می‌شود که یک افزایش قیمتی در همه کالاها و خدمات رخ داده است. اما چون این اصلاح ضروری بوده، باید این کار به سرانجام برسد. اصل کار درست است گرچه زمان آن مناسب نبود. البته با توجه به دلایلی که عرض کردم «دولت مجبور به اجرای این طرح بوده است.»

افزایش قیمت کالاهای اساسی در کشورهای همسایه

مطهری در رابطه با افزایش قیمت کالاهای اساسی در کشورهای همسایه بعد از حذف ارز ترجیحی در ایران خاطرنشان کرد: یکی از دلایل افزایش قیمت اخیر مواد غذایی در کشورهای همسایه، کاهش قابل توجه قاچاق این کالاها از ایران بوده است. دلیل دیگر آن جنگ روسیه و اوکراین است که باعث شده قیمت غلات و مواد غذایی در کل دنیا افزایش پیدا کند و قطعا در کشورهای همسایه ما هم مؤثر بوده است. مسئله قاچاق کالا مسئله مهمی است. زمانی که روغن در اینجا کیلویی مثلا ۱۳ هزار تومان و در کشور همسایه کیلویی ۴۰۰ هزار تومان است، طبیعی است که قاچاق افزایش پیدا می‌کند. لذا یکی از آثار اجرای این طرح این است که جلوی قاچاق تا حد زیادی گرفته می‌شود. به هرحال همه باید کمک کنیم که این طرح به سرانجام برسد، چرا که آثار مثبت آن روشن است.

انتقادها به دولت وارد نیست

نماینده سابق مردم تهران در مجلس شورای اسلامی درباره هجمه‌ها علیه دولت در ارتباط با اجرای این طرح نیز عنوان کرد: زمانی که مجلس در قانون بودجه ۱۴۰۱ هیچ ارز ترجیحی در نظر نگرفته است، دولت نمی‌تواند مستقلا ارز ترجیحی اختصاص بدهد. البته بهتر بود که مجلس این کار را به بعد از رفع تحریم‌ها موکول می‌کرد، اما در شرایط موجود، دولت برای تهیه کالاهای اساسی مردم مجبور بوده که این راه را آغاز کند. انتقادها به دولت چندان وارد نیست و اگر انتقادی باشد به خاطر این است که افزایش قیمت‌ها یک مقدار ناگهانی انجام شد. شاید بهتر بود قبلش با مردم صحبت می‌شد و یارانه‌ها قبلا واریز و سپس طرح آغاز می‌شد. وی خاطرنشان کرد: اشکالات جزئی وجود داشته است، اما اصل کار یک اصلاح ضروری اقتصادی است. «همه باید کمک کنیم تا آثار مثبت آن نمایان شود.» قطعا از رانت و فساد و قاچاق کالا تا حد مطلوبی جلوگیری خواهد شد. توزیع یارانه این کالاها عادلانه‌تر خواهد بود. البته بهتر است که قانون مجلس مبنی بر کالابرگ الکترونیکی هرچه زودتر اجرا شود، تا توزیع یارانه به شکل بهتری صورت بگیرد. مطهری در پایان با اشاره به فسادزا بودن دو نرخی بودن ارز اظهار داشت: زیان ارز ترجیحی این بود که سودش به جیب دلالان سرازیر می‌شد و کالاهای خریداری شده با این ارز به قیمت متناسب با آن به دست مردم نمی‌رسید. ارز ترجیحی برای مدتی در دوره فشار سنگین تحریمی ترامپ، که واقعا وحشتناک بود، لازم بوده است. اما ادامه آن به صلاح کشور نبوده و معمولا ارز دو نرخی موجب فساد و رانت است. پس باید به سمت ارز تک نرخی رفت. لذا معتقدم باید این کار صورت می‌گرفت و دولت هم شجاعت به خرج داد که وارد اجرای این طرح شد. اکنون همه وظیفه داریم که کمک کنیم تا ان شاءا... آثار خوب این طرح نمایان شود.

تحزب در ساختار سیاسی تعریف درستی ندارد

تحزب هنوز در جامعه سیاسی ما جا نیفتاده است و تنها نام آن عنوان می‌شود. دیروز یک فعال سیاسی گفت: تحزب در ساختار سیاسی تعریف درستی ندارد. مجلس، دولت و نهادهای تصمیم‌گیر ما با الگوی حزبی ساخته نمی‌شوند. در جوامع توسعه‌یافته احزاب منشا تاثیرگذاری هستند. سعید شریعتی توضیح داد: یعنی نهادهای واسط سیاست‌ورزی و کادرسازی و اداره جامعه، احزاب هستند و قدرت بین احزاب سیاسی توزیع می‌شود و رقابت‌های سیاسی شکل می‌گیرد. احزاب مسئولیت می‌پذیرند و در برابر آن مسئولیت پاسخگو هستند به بدنه رای و نظام سیاسی حاکم. در این کشورها ساختار سیاسی مبتنی بر احزاب است. یعنی وقتی پارلمان تشکیل می‌شود کرسی‌های پارلمان بین احزاب توزیع می‌شود و نمایندگان مجلس اولا نماینده احزابند و احزاب هستند که در برابر پایگاه رای خود پاسخگو هستند و اگر تصمیم غلطی بگیرند در دور بعد آرای‌شان ریزش می‌کند و سهم‌شان از قدرت کم می‌شود در نتیجه مجبورند خودشان را اصلاح کنند.

دلمان خون شده بود

سازمان تعزیرات معمولا در سکوت به انجام وظایفش مشغول است اما روز گذشته رئیس این نهاد به موضوعات جالبی اشاره کرد. احمد اصانلو گفت: دلمان از مسائلی که در سازمان وجود دارد خون شده است گفت: سازمان تعزیرات حکومتی سازمانی است که با هدف تنظیم‌گری بازار تاسیس شده است و زمانی هم که تاسیس شده به این هدف دست پیدا می‌کند اما بعدها آن را به شدت ضعیف می‌کنند. فلسفه تاسیس سازمان، ضمانت اجرای تصمیماتی بوده که دولت برای تنظیم‌گری در بازار می‌گیرد. الان فقط اسم تعزیرات خیلی از کارها را پیش می‌برد و حتی دوستانی که وظیفه نظارت بر بازار را دارند نمی‌گویند از وزارت صمت آمده‌ایم بلکه می‌گویند از سازمان تعزیرات آمده‌ایم. وی گفت: نه چیزی که باعث خون دل ما شد این بود که به لحاظ امکانات مورد بی‌توجهی قرار گرفتیم و صرفا یک حقوقی به ما دادند و میانگین حقوق کارکنان ما در سازمان تعزیرات حکومتی ۴-۵ تومان است.

استفاده از تجارب دولت اصلاحات

اصلاحات همیشگی است و هیچ گاه پایانی ندارد. فعال سیاسی اصلاح‌طلب درباره این که امروز بعد از گذشت ۲۵ سال از دولت اصلاحات به عنوان یک دولت موفق بعد از انقلاب در عرصه‌های فرهنگی، اقتصادی و سیاسی یاد می‌شود آیا امکان تکرار این شرایط وجود دارد، گفت: ابتدا به همه کسانی که در برهه زمانی دوره اصلاحات توانستند درک مناسبی از جایگاه خودشان در نزدیکی جامعه ایران داشته باشند تبریک می‌گویم؛ چراکه آن زمان بود که ما متوجه شدیم نقش مردم چقدر می‌تواند در تعیین سرنوشت جامعه و کشور موثر باشد. اشرف بروجردی یادآور شد: اگر میزان کسانی که رأی دادند را در ابعاد مختلف بررسی کنیم؛ نشان‌دهنده بی‌سابقه بودن حضور و گرایش مردم در پای صندوق‌های رأی خواهد بود که این امر در آن برهه زمانی تبدیل به نقطه قوتی در کشور شد. وی گفت: امیدواریم این دولت بتواند نگاهی به گذشته و دوره اصلاحات داشته باشد تا بتواند از آن تجربه آفریده شده بهره ببرد.

خبر

ناطق نوری روایت کرد:

چرا بیت رهبری در جماران مستقر نشد؛ به جمهوری آمد؟

آرمان ملی: من از همان ابتدا خدمت رهبر معظم انقلاب بودم. علی‌اکبر ناطق‌نوری در کتاب خاطرات خود به این ۳ پرسش پاسخ می‌دهد که در ادامه می‌خوانید: یکی از مباحثی که در آغاز مسئولیت جدید رهبر معظم انقلاب قابل توجه بود بحث مکان استقرار ایشان بود. پیشنهاد بعضی این بود که آقا به جماران تشریف ببرند و از همان تشکیلات و امکاناتی که حضرت امام داشتند استفاده کنند. من خودم به دو دلیل معتقد بودم که ایشان به جماران یا منظریه تشریف ببرند. یکی به لحاظ امنیتی بود. زیرا در تمام دوران جنگ، شهر تهران به راحتی بمباران و موشک باران می‌شد اما جماران پای کوه قرار داشت. لذا پرواز و مانور در آنجا خیلی سخت بود. دوم اینکه چون رهبری علی‌الدوام و شب و روز در محل سکونتشان هستند از نظر آب و هوایی هم باید جای مناسبی داشته باشند. البته آقا به جهت عاطفی و احترام نسبت به حضرت امام و احمدآقا، جماران را نپذیرفتند.

چرا مرکز شهر؟

همچنین اردوگاه شهید باهنر در منظریه تهران را قبول نکردند و فرمودند اولا این قدر بالا و دور از مردم نمی‌خواهم بروم. ثانیا آموزش و پرورش و فرهنگیان و دانش‌آموزان دلشان به همین اردوگاه خوش است و من راضی نیستم که حالا این را بگیرم. خودشان فرمودند: در همین منطقه ریاست جمهوری می‌مانیم چون اینجا مسئولان، مجلس، دولت و قوه قضائیه در دسترس هستند. در ضمن مثل بقیه مردم داخل شهر هستیم و از حیث حفاظت هم منطقه حفاظت شده است و مشکل خاصی ندارد و حفاظت جدیدی هم نمی‌خواهد.

عبدا... نوری یا ناطق نوری؟

از ابتدا بحث بود که رئیس دفتر ایشان که باشد؟ عده‌ای به طور طبیعی می‌گفتند: احتمالا آقای ناطق نوری است که مورد اعتماد ایشان است و کار اجرایی هم کرده است. ارتباطش با علما زیاد است و روابط عمومی‌اش هم خوب است. بعضی‌ها هم می‌گفتند: ناطق نوری مردم را خوب می‌شناسد و می‌داند مجلس یعنی چه؟ قوه قضائیه و دولت یعنی چه؟ بعضی هم می‌گفتند ناطق نوری منتسب به جناح خاصی است، در این صورت دفتر آقا جناحی می‌شود. بعضی هم از جناح مقابل، آقای عبدا... نوری را پیشنهاد می‌دادند. مرحوم حاج احمدآقای خمینی جمع بین هر دو کرد. خدا رحمتش کند آمد پیش آقا و گفت: پیشنهاد من این است که شما آقای ناطق نوری و آقای عبدا... نوری را بیاورید. هر دو هم نوری هستند. منتهی یکی نور اصفهان و دیگری نور مازندران که از دو جناح موجود می‌باشند و کسی هم دیگر حرفی نمی‌زند.

ملاک انتخاب رئیس دفتر

یک روزی که من خدمت آقا بودم فرمودند: دیگر چه کسانی به ذهن شما برای مسئولیت دفتر می‌رسد؟ من اینجا فهمیدم که ایشان بنده و یا عبدا... نوری را به اعتبار همان جناحی بودن به مصلحت نمی‌داند. چون ایشان وقتی رهبر شدند به مزاج عده‌ای سازگار نبود. رادیوهای بیگانه هم خیلی جوسازی می‌کردند و در داخل هم بعضی دامن می‌زنند و اگر رئیس دفتر ایشان هم فردی جناحی مثل من می‌شد جوسازی‌ها افزایش می‌یافت.

روزی خدمت آقا بودیم ایشان فرمودند: این آقای محمدی گلپایگانی چطور است؟

آقا قبلا در عقیدتی سیاسی نیروی هوایی ارتش با ایشان مرتبط بودند و ایشان را خوب می‌شناختند و در عمده سفرهایی که آقا داشتند آقای محمدی گلپایگانی همراه ایشان بودند. از روحیات و خلقیات ایشان، آشنایی و آگاهی کامل داشتند. اما دلیل اصلی که باعث شد آقا ایشان را به بقیه کاندیداها ترجیح دهند این است که هیچ‌کس نمی‌تواند ایشان را به جناح خاصی نسبت دهد. امروز بعد از ۱۵ سال کسی نمی‌تواند بگوید آقای گلپایگانی مثلا چپی است یا راستی؟ اصلا نمی‌شود ایشان را جناحی دانست. بنابراین با توجه به انتظاراتی که از دفتر دارند و مباحثی که در دفتر وجود دارد کسی نمی‌تواند ادعا کند که دفتر خطی برخورد کرده است. شیوه انتخاب ایشان در آن مقطع و شاید برای همیشه جزو بهترین شیوه‌هاست لذا ایشان را به عنوان رئیس دفتر انتخاب کردند و ایشان هم به تدریج با کار آشنا شدند.

گروه مشاوران رهبری

من از همان ابتدا خدمت رهبر معظم انقلاب بودم و در همان روزهای اول رهبری، گروه مشاوره برقرار بود. اسامی اعضای گروه مشاوره عبارت بودند از : آقایان مهندس موسوی، باهنر، خاتمی، هاشمی رفسنجانی، موسوی خوئینی‌ها و بنده. شاید افراد دیگری هم بودند که الان در خاطر ندارم. این جمع هفته‌ای یک جلسه خدمت آقا می‌رسیدیم و آقا مسائل را مطرح می‌فرمودند و بر روی مسائل مشورت می‌کردیم. دوستان هم به منظور سامان‌دهی امور، نظر مشورتی خودشان را ارائه می‌دادند. البته کارها هر چه بیش‌تر جلوتر می‌رفت نقش این گروه مشاوره کمرنگ‌تر می‌شد.

داماد خلخالی رابط چپ‌ها با رهبری

من از همان روزهای نخست طبق ارتباطی که از قبل وجود داشت. خدمت آقا می‌رسیدیم و نقطه نظرات خود و دیگران را خدمت ایشان ارائه می‌کردم. من منتخب جامعه روحانیت نبودم بلکه تلقی بیرون این بود که بنده رابط بین ایشان و جامعه روحانیت هستم. حال آنکه بنده بر اثر همان ارتباطات قبلی شرفیاب می‌شدم. از مجمع روحانیون مبارز هم آقای شیخ حجتا... کیان‌ارثی داماد آقای خلخالی، مرتب خدمت آقا می‌رسید و توقعات و انتظارات و نقطه نظرات آقایان مجمع را به آقا انتقال می‌داد.

گفت و گو

حسن دانایی‌فر در گفت‌وگو با «آرمان ملی»:

سفر رئیس جمهوری به عمان نتایج مثبتی خواهد داشت

آمریکا نمی‌تواند مانع عادی‌سازی روابط ایران و عربستان شود

بن سلمان به مانع تراشی‌های ترامپ اعتراف کرده بود

آرمان ملی- علیرضا پورحسین: روابط ایران و پادشاهی عمان که مبتنی بر اصول حسن همجواری و اشتراکات تاریخی، فرهنگی و مناسبات همسایگی است، در حوزه‌های مختلف خوب و حتی بعضا ممتاز است. چنان که تهران و مسقط در حوزه همسایگی در منطقه خلیج فارس بنا بر اذعان مقامات دو کشور، هیچ مسئله و مشکلی در مناسبات فیمابین ندارند و پایه همکاری‌ها بین ایران و عمان بر اساس اعتماد و اطمینان متقابل است. اعتماد و اطمینانی که به نظر می‌رسد ریشه تاریخی در دهه‌های گذشته دارد. از مناسبات در دوران میانه تا همین تاریخ معاصر که همواره یا ایران به کمک عمان شتافته و یا این کشور در عرصه‌های سیاسی برای ایران تلاش‌های دیپلماتیکی انجام داده است تا به عنوان کشور معتمد ایران شناخته شود. روابطی که مشخصا می‌تواند الگویی برای توسعه روابط با سایر کشورهای عربی و منطقه نیز باشد. در راستای بررسی این مساله «آرمان‌ملی» گفت‌وگویی با حسن دانایی‌فر، سفیر پیشین ایران در عراق داشته است که در ادامه می‌خوانید:

ارزیابی‌ها از سفر رئیس‌جمهوری به عمان چیست و با توجه به شرایط فعلی منطقه خاورمیانه چه نتایجی درپی خواهد داشت؟

در ماه‌های اخیر اتفاقات خوبی در حوزه همکاری با همسایگان صورت گرفته است که این امر می‌تواند موجب توسعه امنیت و اقتصاد جمعی شود. ثبات و آرامش منطقه مشخصا در گرو همین همکاری‌هاست که امروز یک نمونه آن در سفر رئیس‌جمهوری به عمان مشخص شده است. رفت و آمدها در سطح سران، مذاکرات ایران و عربستان و آتش‌بس در نقاطی که در سال‌های گذشته جنگ گسترده‌ای در آن رخ داده است، از جمله نشانه‌های آغاز ثبات در منطقه است. مهم‌ترین نکته در این حوزه این است که این فرآیند منطقه‌ای نباید درگیر حاشیه‌های فرامنطقه‌ای شود. امروز در منطقه اراده‌ای به‌وجود آمده است تا با ایران همکاری صورت گیرد و تنش‌ها کاهش یابد و این اراده نباید تحت تاثیر بازیگران فرامنطقه‌ای قرار گیرد. سفر رئیس‌جمهوری ایران به عمان در همین راستا بوده و می‌تواند نتایج بسیار مثبتی درپی داشته باشد.

آیا ممکن است در روند تنش‌زدایی در منطقه خلل‌هایی ایجاد شود و این مانع‌زایی از سوی چه طرف‌هایی صورت می‌گیرد؟

اتفاقی که روز یکشنبه در تهران رخ داد و یک نیروی نظامی ایران در آن حادثه تروریستی به شهادت رسید نمونه‌ای از کارشکنی‌هایی است که رژیم اشغالگر قدس در منطقه در دستور کار قرار داده است تا روند ایجاد صلح در خاورمیانه را مختل کند. با این وجود اسرائیل نمی‌تواند با این تحرکات مانعی در مسیر اراده ملت‌های خاورمیانه ایجاد کند. مشخصا زمانی که اسرائیلی‌ها به تمام سفارتخانه‌های خود در جهان آماده‌باش می‌دهند، نشان می‌دهد که آن‌ها پشت این کارشکنی‌ها و اقدامات تروریستی هستند. با این وجود بعید به نظر می‌رسد که سران سایر کشورها به چنین اقداماتی توجه کنند و روند صلح در منطقه خاورمیانه تداوم پیدا خواهد کرد. باید توجه داشت که مولفه‌های اثرگذار بر تحولات خاورمیانه تغییر کرده است. معادلات به‌خصوص پس از وقوع جنگ اوکراین در جهان تغییر کرده است و دیگر کارشکنی‌های گذشته نمی‌تواند کشورها را مجبور به اقدامی دیگر کند. از سوی دیگر سفر بایدن به منطقه جنوب شرقی آسیا، نشان می‌دهد که اولویت‌های کشوری همچون آمریکا نیز تغییر کرده است. توجه آمریکا به خاور دور و در اولویت قرار گرفتن این منطقه سبب شده است تا آن‌ها نیز تغییراتی در سیاست‌های خود ایجاد کنند. اینکه از داخل آمریکا اعلام می‌شود که دیگر قدرت گذشته را ندارند، حاکی از این است که آمریکا نمی‌تواند دیگر امنیت کشورهای عربی و منطقه خاورمیانه را تامین کند و به همین علت است که کشورهای عربی به دنبال راه‌های دیگری برای تامین امنیت خود هستند. این یک فرصت ایده‌آل برای ایران و کشورهای منطقه است تا با هم‌افزایی، کنترل امنیت منطقه را به صورت جمعی در اختیار گیرند و خودشان برای آینده منطقه تصمیم‌گیری کنند. این همان مسیری است که از ابتدا نیز باید در دستور کار قرار می‌گرفت و امروز نیز می‌تواند مسیری برای خاورمیانه باشد تا از بحران عبور کند.

در چنین شرایطی پس به چه علت مقامات عربستان به صورت پرتعداد با مقامات غربی و آمریکایی دیدار و رایزنی می‌کنند؟

نباید فراموش کرد که دو کشوری همچون آمریکا و عربستان فارغ از اختلاف‌هایی که امروز میان آن‌ها به‌وجود آمده است، تفاهمات و سندهای همکاری در زمینه‌های مختلف از جمله دفاعی و امنیتی دارند. زمانی که وزیر دفاع دو طرف دیدار می‌کنند، مشخصا در خصوص مسائل نظامی بیشتر گفت‌وگو می‌شود. در دو ماه گذشته حجم اختلافات و ناملایمتی میان عربستان و آمریکا بیشتر شده است و مشخصا دیدار صورت می‌گیرد تا زاویه اختلافشان بیشتر نشود. دیدارهای اخیر عربستان و آمریکا برای عادی سازی روابط و رفع این اختلافات صورت گرفته است. روابط عربستان و آمریکا دیگر همچون گذشته نخواهد بود و با اما و اگرهایی مواجه خواهد شد. عربستان دیگر برای امورات سیاست خارجی خود از آمریکا مجوز نخواهد گرفت. در دوران ترامپ چنین مساله‌ای مطرح بود و حتی یکی از سران کشورهای عربی نقل قول کرده بود که عربستان به‌خاطر آمریکا با ایران وارد رابطه نمی‌شود و ترامپ و پمپئو به عربستان فشار وارد می‌کنند تا روابط خود را با ایران عادی سازی نکند. مشخصا آن دوران گذشته است و عربستان می‌تواند در این خصوص مستقلا تصمیم گیری کند. امروز تصمیم عربستان در رابطه با عادی سازی روابط با ایران به فشار آمریکا برتری دارد و در همین راستا عربستان مسیر خود را طی خواهد کرد.

پیشخوان
Pishkhan.com

آرمان ملّی
armanmeli.ir
سال پنجم
شماره ۱۲۸۲
سه‌شنبه
۱۴۰۱•۰۳•۰۳
۲۲ شوال ۱۴۴۳/ ۲۴ می ۲۰۲۲

«آرمان ملی» تبعات افزایش همکاری‌های نفتی با عمان را بررسی می‌کند؛

اما و اگرهای ایجاد مثلث نفتی ایران، قطر و عمان

آرمان ملی: وزیر نفت در سفری که به همراه رئیس‌جمهور به عمان داشتند از توافق با این کشور در زمینه همکاری‌های مشترک نفتی خبر داده است و به گفته جواد اوجی قرار است با تشکیل کمیته فنی، توسعه یکپارچه میدان مشترک هنگام صورت گیرد. در واقع فارغ از اینکه بسیاری از تحلیلگران سفر رئیس جمهور به مسقط را در راستای احیای برجام و دستیابی به توافقات مطرح می‌کنند، اما توسعه دیپلماسی انرژی آن هم به‌ با اتکای بر رشد روابط با کشورهای نفت خیز منطقه موضوعی است که به نظر می‌رسد مورد توجه وزارت نفت قرار گرفته است. در این رابطه بررسی‌ها نشان می‌دهد جنگ روسیه و اوکراین و محدودیت‌هایی که تامین انرژی اروپا با آن مواجه است فرصت مناسبی را برای افزایش سهم ایران در بازار جهانی انرژی ایجاد کرده است اما به نظر می‌رسد از آنجاکه ایران تاثیرگذارترین کشور برای جبران کمبودهای انرژی منطقه یورو محسوب می‌شود آمریکا نیز رویکرد خود را در قبال تحریم‌ها تغییر داده که می‌تواند موقعیت خوبی برای ایران به شمار رود البته شرایط سخت اقتصادی سال‌های گذشته و عدم امکان سرمایه‌گذاری در توسعه زیرساخت‌های نفتی باعث شده تا ایران به تنهایی قادر به نقش‌آفرینی در بازار جهانی نباشد و در این راستا عمان یکی از کشورهایی است که سیاست‌های بی‌طرفانه و معتدل مسقط آن را گزینه مناسبی برای همکاری‌های مشترک تبدیل کرده است. اگرچه که تجربه نه چندان خوشایند همکاری با برخی کشورهای عربی و سیاست‌های جانبدارانه آنها همکاری با این کشور را با اما و اگر مواجه می‌کند.

توسعه میدان مشترک هنگام

بر اساس این گزارش، جواد اوجی درباره دستاوردهای مذاکره با مقام‌های عمان در جریان سفر به این کشور می‌گوید: در مذاکرات انجام‌شده به‌عنوان محور اول توافق شد برای توسعه فازهای بعدی میدان نفتی هنگام که تنها میدان مشترک دو کشور است کمیته‌ای فنی مشترک تشکیل شود تا در قالب کارگروهی مشترک و تیم مشترک، این میدان به‌صورت یکپارچه توسعه داده شود. وزیر نفت با بیان اینکه بهره‌برداری یکپارچه که در منطقه ما بی‌سابقه است برخلاف بهره‌برداری رقابتی سبب می‌شود مخزن میدان مشترک آسیب نبیند و برداشت از مخزن به‌صورت صیانتی اتفاق بیفتد و بیشترین بهره از توسعه میدان نصیب دو کشور شود، یادآور شد: محور دوم همکاری ایران و عمان که درباره آن توافق شد صدور خدمات فنی مهندسی بود. اوجی تصریح کرد: با توجه به منابع نفتی و گازی عمان و همین‌طور توانمندی پیمانکاران و سازندگان ایرانی زمینه و ظرفیت بسیار خوبی برای صادرات خدمات فنی مهندسی ایران در بخش نفت و گاز به این کشور وجود دارد و توافق شد در بخش بالادست و پایین‌دست صنعت نفت، گاز، پالایشگاه‌ها، پتروپالایشگاه‌ها و تأسیسات گازی از توانمندی شرکت‌های ایرانی استفاده شود. وی با بیان اینکه در همین راستا به دعوت وزارت نفت ایران به‌زودی یک هیات عالیرتبه فنی از عمان برای بازدید از تأسیسات نفتی و گازی ایران و آشنایی با توانمندی سازندگان و پیمانکاران و شرکت‌های دانش‌بنیان به ایران سفر خواهند کرد، گفت: تجارت و صادرات پتروشیمی و فرآورده‌های نفتی نیز محور سومی بود که مورد مذاکره قرار گرفت و توافق‌های خوبی روی آنها انجام شد.

استفاده از ظرفیت‌های منطقه‌ای

در رابطه با مزیت‌های همکاری مشترک ایران با عمان حسن مرادی کارشناس حوزه انرژی به «آرمان ملی» می‌گوید: آنچه مسلم است همکاری‌های مشترک با کشورهای منطقه می‌تواند به نفع اقتصاد دو کشور منجر شود و تمرکز بر افزایش تعاملات اقتصادی و سیاسی با کشورهای همسایه می‌تواند در توافقات و تعاملات اقتصادی جهان اثرگذار باشد. وی با عنوان اینکه نباید تمامی توجه متوجه کشورهای همسایه باشد، گفت: تمرکز بر کشورهای همسایه نباید ما را از همکاری با سایر نقاط جهان بازدارد بلکه همواره باید با شناسایی فرصت‌ها و موقعیت‌ها بیشترین بهره را کسب کرد به گونه‌ای که در حال حاضر و چالش اروپا برای تامین گاز فرصت مناسبی است تا برای صادرات گاز به منطقه یورو برنامه ریزی کرد و در این راستا می‌توان با گسترش خط لوله گاز ترکیه به این سیاست دست یافت. مرادی انتقال گاز ال ان جی «LNG» را از دیگر فرصت‌های پیش روی ایران دانست و گفت: هم اکنون فرصت مناسبی است که پروژه «LNG» را که قرار داد آن با فرانسوی‌ها منعقد شد اما به دلیل تحریم‌ها بلاتکلیف باقی ماند از سر گرفته شود که در اینصورت امکان صادرات آن حتی از طریق حمل و نقل جاده‌ای نیز به تمام دنیا امکان پذیر خواهد بود. این کارشناس اقتصادی بر لزوم تنوع بخشی محصولات اشاره کرد و افزود: در کنار ارتباطات و مناسبات حسنه با همسایگان باید با تنوع بخشی محصولات امکان افزایش رقابت در بازار جهانی انرژی را فراهم آوریم. وی در پاسخ به اینکه تجربه همکاری با کشورهای منطقه چندان موفقیت‌آمیز نبوده آیا همکاری با عمان و قطر می‌تواند نگرانی تکرار تجربه قبل را به همراه داشته باشد گفت: اینکه در گذشته همکاری‌های ما با کشورهای همسایه موفقیت آمیز نبوده دلیل نمی‌شود که در آینده هم نتوان به نتایج قابل قبولی دست یافت. قطر کشور سرمایه‌دار، قدرتمند و مستقل است و چنانچه قراردادهای خوبی با این کشور صورت گیرد می‌تواند زمینه حضور سرمایه‌گذاران قطری را در پروژه‌های توسعه نفتی فراهم کند. که می‌تواند کمک زیادی برای آینده اقتصادی کشور باشد. وی با اشاره به سفر وزیر نفت به کشور عمان افزود: ما با کشورعمان از قبل ملاحظات سیاسی و حسن همجواری داریم بنابراین می‌توانیم از ظرفیت‌ها و پتانسیل سرمایه‌گذاری این کشور بهره برد. این کارشناس اقتصادی تاکید کرد: با توجه به اعلام آتش بس عربستان در یمن بازار این کشور می‌تواند گزینه مناسبی برای ایران باشد که از طریق عمان فراهم شود نباید تنها به فکر غنیمت شمردن فرصت در کشورهای همجوار باشیم، بلکه باید فرصتی در اختیار آنها قرار داد تا از تعاملات مشترک دو طرف منفعت ببرند.

استفاده رقبا از تحریم‌های نفتی ایران

همچنین محمود خاقانی کارشناس ارشد حوزه انرژی نیز در رابطه با افزایش تعاملات انرژی با عمان می‌گوید: در بین شیخ‌نشین‌های خلیج‌فارس؛ عمان سعی کرده یک موضع بی‌طرفی در ارتباط با ایران اتخاذ کند و این مدیون سیاست‌های سلطان قابوس بوده تاکنون نیز پایدار مانده است. وی افزود: از زمان دولت هاشمی رفسنجانی و بعد در دولت اصلاحات همیشه بین ایران و عمان بحث بر سر صادرات گاز و استفاده ایران از ظرفیت مازاد کارخانه تبدیل گاز طبیعی به ال‌ان‌جی مطرح بوده است و این مذاکرات همیشه تداوم داشته است، اما مشکلاتی هم در مسیر اجرای این توافق طرفین بوده است از جمله اینکه خط لوله‌ای که باید از ایران به کارخانه ال‌ان‌جی برسد از کدام بخش خلیج‌فارس عبور کند، بخش‌های کم‌عمق که مسیر برخی کشورهای منطقه بوده امکان همکاری وجود نداشته و این پروژه را دچار کندی و توقف کرده است. مسیرهای عمیق هم هزینه‌ها بالاست و هم تکنولوژی بالایی نیاز است. این کارشناس حوزه بین‌الملل انرژی تاکید کرد: قطعا در یک چنین پروژه کلانی باید بهره‌بردار نهایی هم در سرمایه‌گذاری مشارکت کند در غیر این صورت مقرون به صرفه نیست ایران و عمان در این پروژه گران سرمایه‌گذاری کنند تا امنیت انرژی چین و هند را تامین کنند، در هر حال تاکنون به دلیل تحریم‌ها پروژه اجرایی نشده است. تحریم‌ها اثرات سنگین برای سرمایه‌گذاری در صنعت نفت و گاز ایران داشته و در همین حال رقبا از این فرصت بهترین بهره‌برداری را کردند.

در پی اعلام تعیین خلق الساعه عوارض صادراتی محصولات معدنی بررسی شد؛

جبران کسری بودجه به بهانه ای جدید

آرمان ملی: جنگ روسیه و اوکراین تمامی معادلات را در بازار جهانی بهم ریخته است، به گونه‌ای که علاوه بر بازار انرژی در اکثر کامویتی‌های و محصولات فولادی نیز شاهد رشد قیمت قابل ملاحظه قیمت‌ها بوده‌ایم که فرصت مناسبی را برای شرکت‌های معدنی و فولادی ایران برای افزایش سهم خود در بازار جهانی و رشد سوددهی ایجاد کرده است البته در این میان دولت نیز برای استفاده حداکثری از این فرصت با افزایش تعرفه صادراتی برای محصولات فولادی و معدنی تلاش کرد تا مشکلات بودجه‌ای خود را به نوعی مرتفع کند البته این رویکرد دولت با انتقاد و واکنش شرکت‌های تولید تا حد زیادی با تعدیل همراه شد، اما به نظر می‌رسد همچنان سیاست دولت بر افزایش درآمدهای خود از طریق نظام تعرفه‌گذاری صادراتی استوار شده تا جایی که مدیرکل صنایع معدنی وزارت صمت از تعیین عوارض جدید صادراتی بر محصولات معدنی به صورت لحظه‌ای خبر داده است. اگرچه سیف ا... امیری دلیل این رویکرد را جلوگیری از صادرات بی‌رویه و عدم تامین نیاز بازار داخل عنوان کرده است اما در شرایطی که دولت با استفاده از ابزارهای قانونی خود راه‌های متعدد برای الزام تولید کنندگان به عرضه محصولات در بازار داخلی دارد و تجربه سال‌های گذشته نشان داده در این موضوع نیز موفق عمل کرده آیا واقعا نگرانی دولت تامین بازار داخل بود یا تنها افزایش درآمدها مهم‌ترین دلیل این نوع رویکردهاست، آن هم در شرایطی که افزایش سهم شرکت‌های ایران از بازار جهانی پس از سال‌های مشکلات تحریمی شاید فرصت لازم را برای سرعت گرفتن روند توسعه فراهم آورد. سیفا... امیری مدیرکل دفتر صنایع معدنی وزارت صمت می‌گوید: با توجه به جنگ اوکراین و روسیه به یک‌باره قیمت محصولات فولادی چندین برابر افزایش یافت، بنابراین تولیدکنندگان داخلی رغبتی به عرضه کالای خود در داخل کشور نداشتند و تمایل آنها به صادرات بیشتر بود. وی ادامه داد: در چنین شرایطی با توجه به اینکه تولید داخل با مشکل مواجه می‌شد، عوارض صادراتی وضع شد. وی تصریح کرد: این بخشنامه‌ها برای دریافت عوارض پلکانی ستاد تنظیم بازار بوده که در شرایط اضطرار وضع‌شده است، زیرا در شرایط اضطرار زمانی که قیمت‌های جهانی به یک‌باره کم‌وزیاد می‌شود، این بخشنامه‌ها اثرگذار خواهد بود. امیری تاکید کرد: تعدد این بخشنامه‌ها به این صورت است که در ابتدا مصوبه تنظیم بازار توسط سران قوا مصوب و در تاریخ ۲۰ فروردین‌ماه امسال توسط ستاد تنظیم بازار به‌کل گمرکات کشور ابلاغ‌شد تا گمرکات این عوارض را به‌صورت پلکانی احصاء کنند. وی اضافه‌کرد: در جلساتی که با گمرکات کشور داشتیم، آنها نرم‌افزاری برای محاسبه این عوارض نداشتند و در نهایت روش را به این صورت تغییر دادند که ما درصد رشد را بسنجیم و با درصد عوارض به آنها اعلام کنیم و آن‌ها نیز عوارض را به‌صورت پلکانی دریافت کنند.

مصوبات پلکانی تنظیم بازار

امیری با بیان اینکه مصوبات تنظیم بازار به‌صورت پلکانی است و به همین علت هر لحظه ممکن است بخشنامه‌ای در این مورد صادر کنیم، گفت: عوارض تنظیم بازار برای این بوده که هرلحظه قیمت‌ها نوسان افزایشی یا کاهش داشته باشند، بتوانیم قیمت‌های داخل را تنظیم کنیم، بنابراین تعدد بخشنامه‌ها به‌منظور تنظیم بازار داخل بوده است. وی ادامه داد: در دومین بخشنامه‌ای که توسط دفتر صنایع معدنی در تاریخ ۲۲ فروردین‌ماه اعلام شد، رشد عوارض را با قیمت‌های جهانی مقایسه کردیم که اگر قیمت‌های جهانی صعودی بود، عوارض به‌طورقطع افزایش‌یافته و اگر قیمت‌های جهانی نزولی بود، عوارض کاهش پیدا می‌کرد. مدیرکل دفتر صنایع معدنی وزارت صمت تصریح کرد: در ابتدا قیمت مبنایی که در محاسبه دیده شد، قیمت هفته نخست دی‌ماه سال ۱۴۰۰ بود، بنابراین در بخشنامه دوم ۶۹ ردیف تعرفه برای عوارض، پس از محاسبه با قیمت‌های جهانی اعلام شد. امیری یادآور شد: غیر از مصوبه‌های ستاد تنظیم بازار، کارگروهی به نام «کارگروه مدیریت بازار» به ریاست قائم‌مقام وزیر صمت در امور بازرگانی نیز تشکیل شد که در ستاد تنظیم بازار این اختیار به این کارگروه داده‌شده تا اگر در بخشنامه‌ها و دستورالعمل‌های صادره ایرادات و اشکالاتی وجود داشت، آنها را برطرف کند. وی یادآور شد: بنابراین دومین بخشنامه‌ای که اعلام کردیم شامل ۶۹ ردیف تعرفه بود که پس از محاسبات و مقایسه با قیمت‌های جهانی اعلام و مقرر شد هر دو هفته یک بار اگر قیمت‌های جهانی تغییر آن‌چنانی نداشته باشند، آن را تغییر داده و ابلاغ کنیم، اما اگر قیمت‌های جهانی در طول این دو هفته یک‌دفعه کاهش یا افزایش پیدا کند، ممکن است بخشنامه دیگری صادر کنیم. مدیرکل دفتر صنایع معدنی وزارت صمت تأکید کرد: این بخشنامه به‌منظور تنظیم بازار است، بنابراین برای اینکه در بازار داخلی مشکلی پیش نیاید، این بخشنامه به‌صورت پلکانی تغییر می‌کند. امیری با اشاره به بخشنامه سوم، ادامه داد: پس از حدود دو هفته که مطابق توضیحات اعلام شد، از آنجا که قیمت‌های جهانی کاهش پیدا کرد، بنابراین عوارض بعضی کالاها به صفر رسید و از فهرست حذف شدند و مجموع کالاها ۶۹ قلم به ۴۷ قلم تغییر پیدا کرد، البته اگر قیمت‌های جهانی افزایش پیدا می‌کرد این کالاها حذف نمی‌شدند و ممکن بود عوارض آنها افزایش نیز پیدا کند. وی با تأکید بر اینکه در تعیین عوارض صادراتی، افزایش و کاهش قیمت‌های جهانی هر دو برای تنظیم بازار داخل، مدنظر خواهد بود گفت: در بخشنامه چهارم نیز دوباره با توجه به کاهش قیمت‌های جهانی، فهرست مشمول عوارض کالا به ۲۷ قلم کاهش پیدا کرده است.

بازار

قیمت در بازار آزاد (به تومان)

سکه و طلا		ارز		خودرو			
سکه امامی	۱۴,۴۹۸,۰۰۰	دلار آمریکا	----	سمند LX	۳۳۵,۰۰۰,۰۰۰	سایپا ۱۱۱	۲۰۳,۰۰۰,۰۰۰
سکه بهار آزادی	۱۳,۹۸۹,۰۰۰	یورو	----	دنا	۳۹۵,۰۰۰,۰۰۰	تیبا	۲۰۵,۰۰۰,۰۰۰
نیم سکه	۷,۹۸۵,۰۰۰	پوند انگلیس	۳۸,۱۱۸	تارادستی	۴۴۲,۰۰۰,۰۰۰	ساینا	۲۱۳,۰۰۰,۰۰۰
ربع سکه	۴,۹۴۵,۰۰۰	درهم امارات	----	پژو پارس XU۷	۳۱۲,۰۰۰,۰۰۰	کوییک R	۲۲۴,۰۰۰,۰۰۰
سکه گرمی	۲,۸۵۰,۰۰۰	لیر ترکیه	۱۹۳۲۰۰	پژو ۲۰۶ تیپ ۲	۳۰۵,۰۰۰,۰۰۰	وانت زامیاد (آپشنال)	۳۰۵,۰۰۰,۰۰۰
هر گرم طلای ۱۸ عیار	۱,۳۸۱,۰۰۰	دلار کانادا	۲۳,۷۰۰	رانا پلاس	۲۹۹,۰۰۰,۰۰۰	شاهین	۳۷۵,۰۰۰,۰۰۰

نیم نگاه

اژدهای سرخ هیچ‌گاه نفت ایران را از دست نمی‌دهد

آرمان ملی: فروش نفت ارزان و با تخفیف روسیه به چین آن هم در بحبوحه جنگ روسیه و اوکراین در روزهای اخیر با واکنش‌های زیادی همراه شده است، به گونه‌ای که برخی از کارشناسان معتقدند تخفیفات ۴۰ درصدی روس‌ها در فروش نفت نه تنها شرکت‌های چینی، بلکه هر کشوری را برای خرید وسوسه کرده که می‌توان تجارت نفتی ایران و اژدهای سرخ را نیز تحت‌الشعاع قرار بدهد. البته این تحلیل اگرچه با توجه به آمار و اطلاعات منتشر شده و تلاش دولت برای افزایش همکاری‌های مشترک با کشورهای همسایه می‌تواند تا حدودی نشان دهنده وقوع این سیاست باشد اما برخی از کارشناسان معتقدند پکن هیچگاه تهران را از دست نخواهد داد و تجربه یک دهه گذشته موید این سیاست است. در این رابطه سیدمحمدحسین ملائک سفیر سابق ایران در چین می‌گوید: رویترز خبری منتشر کرده که حدود ۳۷ میلیون بشکه نفت ایران در ۱۸ نفتکش در بنادر شرق آسیا پارک کردند و از آوریل به بعد ۵ میلیون بشکه هم به این میزان افزوده شده است، اکنون نمی‌توان در خصوص صحت و سقم این موضوع اظهارنظری کرد اما این واقعیت هم وجود دارد که وقتی روس‌ها حدود ۴۰ درصد روی نفت خودشان تخفیف اعمال می‌کنند هر شرکتی را تحریک می‌کنند که از این فرصت استفاده کند، از این بابت اگر ما تخفیف بیشتر اعمال نکنیم بازارهای فروش خودمان را تحت‌تاثیر قرار داده‌ایم. وی افزود: موضوع دیگر اینکه گفته می‌شود چینی‌ها در آوریل پالایشگاه‌های خود را تعمیر می‌کنند و نفت ایران کمتر روانه این کشور می‌شود، بنابراین مجموعه‌ای از اطلاعات درست و غلط کنار هم قرار گرفته و ممکن است این نتیجه حاصل شود که یک ترند در حال شکل‌گیری است. سفیر سابق ایران در چین گفت: در هر حال چینی‌ها از سال‌ها قبل بازار خود را روی روزانه ورود حداقل ۵۰۰ تا ۶۰۰ هزار بشکه نفت ایران بسته‌اند و در طول ۱۰ سال گذشته این ارقام بیشتر شده و کمتر نشده است، حتی اگر به ضررشان باشد، نفت ایران را حفظ می‌کنند، بنابراین شرایط کنونی ممکن است در نوسانات تغییری حاصل کند، ضمن اینکه چین مثل هر خریدار دیگری سعی می‌کند به بازار فشار وارد کند. وی درباره احتمال لغو تحریم و افزایش صدور نفت به چین گفت: تحریم فعلا لغو نمی‌شود و حداقل تا نوامبر برجام به نتیجه نمی‌رسد، اما ما باید همواره به‌دنبال بازارهایی غیر از چین هم باشیم، باید توجه کنیم استراتژی بازار انرژی در جهان بعد از حمله روسیه به اوکراین تغییر ماهیت قابل توجه داشته که نباید نادیده گرفته شود. ملائک خاطرنشان کرد: ما برای تثبیت بازار نفت باید به دنبال بخشی از بازارهای اروپا باشیم و الزاما اینگونه هم نیست که منوط به لغو تحریم باشد، چون آمریکا پذیرفته که بدون اینکه تحریم‌ها به صورت رسمی مرتفع شود اجازه دهند سیاست روسیه برای فشار بر انرژی اروپا را مرتفع کند و بقیه کشورهایی مثل آذربایجان و قزاقستان چندان بزرگ نیستند که در جریان جنگ روسیه و اوکراین و حذف نفت روس‌ها تاثیرگذار باشند، اما از سوی دیگر کشورهای دیگری مثل عراق با قدرت در حال ورود به بازار بوده و مهم‌ترین رقیب ما در این حوزه هستند. وی بیان داشت: اکنون عراق برنامه دارد که تا ۲۰۲۷ به تولید ۶ تا ۷ میلیون بشکه در روز برسد و این رقابت خطرناکی است، عربستان هم خودش را آماده می‌کند تا سال ۲۰۲۷، ۱۳ میلیون بشکه ظرفیت داشته باشد. همه این کشورها می‌توانند جای ما را بگیرند.

رویکرد

در راستای شیوه‌نامه جدید واردات ماشین آلات معدنی تاکید شد؛

استفاده از ظرفیت‌های تولید داخل متناسب با توان کمی و کیفی

آرمان ملی: شیوه‌نامه جدید واردات ماشین‌آلات معدنی در روزهای پایانی اردیبهشت ماه و پس از مدت‌ها کشمکش و مشکلاتی که در سایه ممنوعیت واردات و شکل گیری انحصار در بازار رقم خورده بود ابلاغ شد اگرچه این مصوبه گامی رو به جلو در راستای تحقق اهداف بخش معدن محسوب می‌شود اما بررسی‌ها نشان داده استفاده از تجهیزات مستهلک علاوه بر کاهش تولید بخش معدن هزاران میلیارد تومان یارانه پنهان را در حوزه سوخت به خود اختصاص داده که تنها به واسطه بخشنامه‌ها و دستورالعمل‌های خلق‌الساعه و برای حمایت از تنها تولید کننده کشور صورت گرفته است موضوعی که کارشناسان معتقدند در صورتی که رویکرد حمایتی دولت تنها معطوف به ظرفیت‌های قابل تولید و متناسب با نیاز کشور باشد قطعا منافع حاصل از رشد تولید و صرفه جویی انرژی به مراتب بیش از هزینه‌های واردات خواهد بود. در این رابطه عبدالرضا صالحی دبیر انجمن تولید کنندگان و وارد کنندگان ماشین آلات سنگین معدنی، ساختمانی و راهسازی می‌گوید: شیوه نامه جدید واردات ماشین آلات معدنی از سوی دفتر ماشین آلات و تجهیزات کشاورزی، ساختمانی و معدنی وزارت صمت ابلاغ شده که کل دریچه‌ای برای واردات ماشین آلات سنگین و گامی رو به جلو محسوب می‌شود که باید در طی اجرا، نواقص و ابهامات آن مرتفع شود. وی در ادامه افزود: در حال حاضر و طی سالیان گذشته به‌دلیل اتخاذ سیاست‌های انقباضی دولت متاثر از تحریم‌های ظالمانه و نیز صدور بخشنامه‌های خلق الساعه و متناقض از سوی بخش‌های موازی حاکمیتی، ماشین آلات سنگین خصوصاً معدنی مستهلک و فرسوده شده‌اند که نیاز است متناسب با توانایی‌های شرکت‌های تولیدی داخلی و نیز واردات ماشین آلات جدید و کارآمد، جایگزین شود. در این راستا این انجمن جلسات کارشناسی فنی و اقتصادی متعددی با معاونت‌های وزارت صمت داشته که تلاش می‌شود در شرایط سخت اقتصادی و در راستای جایگزینی معادن به جای نفت که از دستورات مهم مقام معظم رهبری است، حرکت شود. صالحی گفت: در حال حاضر ماشین‌آلات فعال در بخش‌های متعدد از جمله معادن و پروژه‌های عمرانی سالانه بیش از ۱۱۰ هزار میلیارد تومان یارانه پنهان سوخت در موتورهای مستهلک بسیار قدیمی و پرمصرف این ماشین‌آلات فرسوده مصرف می‌کنند که نه تنها می‌تواند سهم اصلی نوسازی ماشین آلات را تامین کند بلکه با کاهش هزینه تولید و افزایش تولید مواد معدنی، سهم معادن را در GDP کشور افزایش چشمگیری داد و رشد قابل توجهی نیز در زنجیره تولید محصولات فلزی و غیر فلزی داشته باشیم. وی تاکید کرد: ضرورت دارد در جهت تأمین و نوسازی ماشین آلات فرسوده کشور، استفاده از توان تولید داخلی در ساخت آن بخش از ماشین آلاتی است که تاکنون ساخته شده و از نظر کیفیت و کمیت جوابگوی نیاز کشور بوده اقدام شود.

بنگاه‌ها

افزایش اشتغالزایی با افتتاح دفتر جدید شرکت دیناپارت

آرمان ملی: آیین افتتاح شرکت جدید دیناپارت با حضور جلیلی قصاب (مدیرعامل شرکت)، یعقوب قصاب (رئیس هیات‌مدیره) جمعی از مدیران ارشد این هلدینگ و مهمانانی از سراسر کشور برگزار شد. بر اساس این گزارش، شرکت دیناپارت با افتتاح دفتر جدید خود در منطقه ۲۲، علاوه بر افزایش تعداد نیروهای خود که در راستای منویات مقام معظم رهبری در اعلام شعار سال تولید، دانش‌بنیان و اشتغال‌آفرین است توانسته تا روحیه هم افزایی را در میان کارکنان این مجموعه افزایش دهد. مدیرعامل شرکت دینا پارت در آئین رونمایی از دفتر جدید گفت: این مجموعه نزدیک به سه دهه است که ایجاد شده؛ و در این سال‌ها توانسته به عنوان برندی که محصولات مرغوب خارجی و داخلی را در اختیار مشتریان قرار می‌دهد خودش را به جامعه هدف معرفی کند. وی ادامه داد: طی این مدت افرادی سعی کردند به جای چند نفر کار کنند و نظم دیناپارت را حفظ کنند و مجموعه دیناپارت با قدرت پیش رفت تا کسی احساس خلأ نکند و حتی در همین راستا متخصصان جدیدی به جمع ما اضافه شدند. این کارآفرین حوزه خودرو به اشتغالزایی ۳۰۰ نفر مستقیم و بیش از ۳ هزار نفر به صورت غیرمستقیم در این مجموعه اشاره کرد و گفت: در این سال‌ها همواره اشتغالزایی و استفاده از نیروهای متخصص و تحصیلکرده کشور یکی از رسالت ما بوده به‌طوری که الان در بدنه ما بسیاری از فارغ‌التحصیلان دانشگاه‌های معتبر مشغول به کار هستند که به نوبه خود باعث افتخار و افزایش بهره‌وری تولیدات و محصولاتمان شده است. گفتنی است؛ ساختمان جدید دیناپارت به مساحت ۱۶۰۰ متر مربع به بهره برداری رسید و مراجعه کنندگان می‌توانند به آدرس جدید این شرکت به نشانی تهران – اتوبان خرازی غرب – خروجی دریاچه خلیج فارس – خیابان شمس تبریزی برج تماس – طبقه ۷ مراجعه نمایند. یادآور می‌شود؛ شرکت دینا پارت (Dinapart) با بیش از سه دهه سابقه و با هدف ارائه قطعات و لوازم یدکی تولید تقریبا ۲۰ درصد قطعات و لوازم یدکی خودروهای داخلی را بر عهده دارد و فعالیت عمده آن در تایید کیفی، و توزیع لوازم یدکی و قطعات است.

بازار سرمایه

با افت ۲۵ هزار واحدی شاخص؛

بازار یکدست قرمز پوش شد

آرمان ملی: روز گذشته بازار سرمایه درحالی که به نظر می‌رسید از فاز اصلاح خارج شده و به روند صعودی باز خواهد گشت، اما با عقبگرد شدیدی مواجه شده به گونه‌ای که شاخص کل با افت بیش از ۲۵ هزار واحدی در میانه ارتفاع یک میلیون و ۵۰۰ هزار واحدی قرار گرفت. در بازار دیروز مهم‌ترین دلیل برای سقوط شاخص خروج گسترده پول حقیقی‌ها بود که به نظر می‌رسد در پی نگرانی از تغییرات بازار ارز و شنیده‌های مذاکرات برجامی رقم خورده است. بر اساس این گزارش در معاملات دیروز بازار سرمایه بیش از ۱۳ میلیارد و ۴۹۵ میلیون سهم، حق‌تقدم و اوراق بهادار به ارزش ۶۲ هزار و ۲۵ میلیارد ریال و در ۶۲۵ هزار و ۳۱۴ نوبت معامله شد و شاخص کل با ۲۵ هزار و ۱۰ واحد کاهش، در ارتفاع یک میلیون و ۵۵۷ هزار واحدی قرار گرفت، همچنین شاخص هم‌وزن با هشت هزار و ۷۳۲ واحد افزایش به ۴۳۲ هزار و ۷۷۳ واحد و شاخص قیمت با پنج هزار و ۳۹۱ واحد رشد به ۳۶۷ هزار و ۱۷۷ واحد رسید. بر این اساس در معاملات روز گذشته نمادهای، نماد معدنی و صنعتی چادرملو (کچاد) با یک هزار و ۵۲۹ واحد، سرمایه‌گذاری تامین اجتماعی (شستا) با یک هزار و ۷۱ معدنی و صنعتی گل گهر (کگل) با یک هزار ۵۸ واحد، فولاد مبارکه اصفهان (فولاد) با یک هزار و ۳۳ واحد، گسترش نفت و گاز پارسیان (پارسان) با ۸۴۷ واحد و ایران‌خودرو (خودرو) با ۷۷۵ واحد بیش‌ترین تاثیر مثبت را داشتند، اما در مقابل نمادهای، گروه دارویی برکت (برکت) با ۱۱۴ واحد، کشتیرانی جمهوری اسلامی ایران (حکشتی) با ۱۰۸ واحد، سیمان آبیک (سابیک) با ۴۹ واحد، توسعه معادن و صنایع معدنی خاورمیانه (میدکو) با ۴۵ واحد و صنایع شیمیایی دشتستان (سدشت) با ۴۰ واحد با اثرگذاری منفی خود زمینه سقوط شاخص را فراهم آوردند. از سوی دیگر در بازار فرابورس نیز روز گذشته وضعیت کاهشی حاکم بود، به طوری که در این بازار ۴۳۱ میلیارد و ۹۳۰ میلیون برگه سهم و اوراق مالی به ارزش ۲۱ هزار و ۲۸ میلیارد ریال در بیش از ۴۵۵ هزار و ۵۰۹ نوبت داد و ستد شد و شاخص کل این بازار با بیش از ۲۴۳ واحد کاهش به کانال ۲۱ هزار و ۳۱۷ واحد رسید.

پیشخوان
Pishkhan.com

آرمان ملّی
armanmeli.ir
سه‌شنبه
۱۴۰۱ • ۰۳ • ۰۳
۲۲ شوال ۱۴۴۳/ ۲۴ می ۲۰۲۲
سال پنجم
شماره ۱۲۸۲

خبر

نمایشگاه موزه ملی برای نابینایان

موزه ملی ایران برای نخستین‌بار نمایشگاه موقتی برای مخاطبان نابینا و کم‌بینا با عنوان «لمس تاریخ» برگزار کرده است. در هفته میراث فرهنگی، موزه ملی ایران برای نخستین‌بار نمایشگاه موقتی را برپا کرده که مهمانان آن افراد نابینا و کم‌بینا هستند. این نمایشگاه تا پایان خردادماه برقرار خواهد بود. جبرییل نوکنده، رئیس موزه ملی ایران درباره این نمایشگاه گفت: هفته میراث فرهنگی فرصت مناسبی است تا برای مخاطبان در گروه‌های خاص برنامه‌هایی را تدارک ببینیم. موزه مادر کشور نیز نمایشگاه متفاوتی را به‌نام «لمس تاریخ در موزه ملی ایران» برپا کرده است. در این نمایشگاه بازدیدکنندگان نابینا و کم‌بینا می‌توانند آثار شبیه‌سازی به نمونه‌های تاریخ و فرهنگی لمس کرده و از نزدیک با هویت و فرهنگ ایران آشنا شوند. به گفته او، نکته حائز اهمیت و آنچه این نمایشگاه را با رویدادهای دیگر متفاوت کرده، توالی فرهنگی نمونه‌های به نمایش گذاشته شده از ۹هزار سال پیش تا دوره اسلامی است. همچنین آشنایی از دوره نوسنگی تا دوران اسلامی را به طریقی برای فرد نابینا ممکن می‌کند که علاوه‌بر درک فرم، نقوش و تزئینات وابسته که به‌صورت برجسته کار شده به‌راحتی قابل دریافت باشد. رئیس موزه ملی ایران هدف از طراحی و گشایش چنین نمایشگاهی را بهبود تجربه مخاطبان نابینا از موزه‌ها و آشنایی با فرهنگ و تمدن ایران دانست و ادامه داد: چنین رخدادی مسؤولیت اجتماعی موزه‌ها را در برابر این گروه از افراد خاطرنشان می‌کند. به‌عنوان مهم‌ترین نهادهای فرهنگی یک جامعه و با توجه به شعار قدرت موزه‌ها باید بیاموزیم روز تکریم و توجه به نابینایان، صرفا ۲۳ مهر درج شده در صفحات تقویم‌ها نیست و در مناسبت‌های دیگر همواره باید پاسخگوی نیاز این عزیزان هم باشیم. نوکنده همچنین افزود: در طرح بازسازی موزه ایران‌باستان اقدام جدیدی تدارک دیده شده تا در کنار برخی آثار تاریخی و فرهنگی ادوار مختلف، نمونه بازآفرینی شده با زیرنویس خط مخصوص نابینایان نصب شود. این اقدام امکانی را فراهم می‌کند تا نابینایان عزیز نیز در فرصتی برابر با دیگر بازدیدکنندگان از موزه استفاده کرده و همچنین مخاطبان دیگر و به‌ویژه کودکان‌ونوجوانان با لمس این مدل‌ها حسی متفاوت و ارتباط عمیقی با اشیا را تجربه خواهند کرد.

جمشید هاشم‌پور:

از کارنامه کاری‌ام راضی هستم

بازیگر فیلم سینمایی «عقاب‌ها» گفت: فیلم‌های اکشن کارهای سنگینی هستند که بودجه‌های زیادی را می‌طلبد. جمشید هاشم‌پور اظهارداشت: از کارنامه کاری‌ام راضی هستم و امروز در جایگاهی‌ام که اگر نقش، مناسب من باشد حتما قبول می‌کنم و اگر آن را خوب تشخیص ندهم عذرخواهی می‌کنم. بازیگر فیلم سینمایی عقاب‌ها (ساموئل خاکچیان ۱۳۶۳) ادامه داد: در پذیرفتن یک نقش ابتدا باید فیلمنامه را بخوانم و خودم را راضی کنم؛ عوامل و تهیه‌کننده یک پروژه اگر درست باشند کار خوب خواهد شد اما ضعف عوامل و موضوعات مالی به‌تبع باعث ضعف کار می‌شود و این ضعف به بازیگران هم سرایت خواهد کرد و خروجی، کار ضعیفی خواهد بود. جمشید هاشم‌پور افزود: به همین دلیل عمدتا تلاش می‌کنم پروژه‌های خوب و به اصطلاح رو به بالا را قبول و کار کنم. بازیگر فیلم سینمایی «مادر» (علی حاتمی ۱۳۶۸) در مورد تازه‌ترین نقش‌آفرینی خود، اظهارداشت: در آخرین کارم حدود سه‌ماه در بوشهر بر سر پروژه «مسخ نرگس» بودم؛ فیلمی به نویسندگی و کارگردانی حامد علیزاده و با تهیه‌کنندگی سعید شرفی‌کیا. تجربه حضور در این کار بسیار خوب و دلنشین بود. هاشم‌پور گفت: در «مسخ نرگس» یکی از نقش‌های اصلی را کار کردم؛ نقش یک ناخدا به اسم «ناخدا شیراز.» بازیگر فیلم سینمایی «افعی» (محمدرضا اعلامی ۱۳۷۱) در مورد عوامل تولید این فیلم یادآورشد: «افعی» کار ارزنده و باارزشی بود و به علاوه تهیه‌کننده، عوامل درستی بر سر این پروژه بودند. در حقیقت باید گفت که همه نیروهایی که بر سر این کار بودند آدم‌هایی باتجربه و کسانی بودند که فعالیت‌های سینمایی متعددی داشتند.

سینما به جوانان نیاز دارد

وی افزود: به‌نظرم «مسخ نرگس» کاملا توان این را دارد که در جشنواره فیلم فجر امسال کاندید شود و شاید هم جوایزی بگیرد چرا که کار سخت و سنگینی بود و قطعا این موضوع برای مخاطبانی که آن را ببینند قابل دریافت است. براساس آنچه در تولید این فیلم دیدم معتقدم مسئولانی که آن را می‌بینند و هیات داوران قطعا نمره خوبی به آن می‌دهند. بازیگر فیلم سینمایی «دلشدگان» (علی حاتمی ۱۳۷۰) گفت: پیش‌تر سالی ۵ یا ۶ پروژه کار می‌کردم اما در سال‌های اخیر تنها یک فیلم و شاید نهایت ۲ کار را در طول سال قبول کرده‌ام. هاشم‌پور در پاسخ به این پرسش که وضعیت نسل جدید بازیگران سینما را چگونه ارزیابی می‌کند؟ بیان کرد: سینما هم مانند هر صنف و یا حرفه‌ای نیاز به ورود تازه‌نفس‌ها و جوانان دارد و خوشبختانه جوانان مستعدی نیز وارد این کار شده‌اند که بسیار خوب و تازه نفس هستند. به‌علاوه اینکه عوامل پیشین از نظر سن و سال دیگر توان بسیاری از نقش‌ها را ندارند. بازیگر فیلم سینمایی «نیش» (همایون اسعدیان ۱۳۷۳) خاطرنشان کرد: خوشبختانه امروز نسل جدیدی از بازیگران را داریم که پتانسیل زیادی برای درخشش در سینمای ایران و جهان را دارند. بازیگر فیلم سینمایی «شبیخون» (جمشید آهنگرانی ۱۳۷۶) با اشاره به فعالیت‌های خود در شبکه نمایش خانگی، تصریح کرد: سال گذشته در سریال «آقازاده» حضور داشتم که نسبتا کار موفقی بود و پس از آن در «نیسان آبی» به ایفای نقش پرداختم. «نیسان آبی» تجربه‌ای خوب و به‌خصوص برای جوانان شادی‌آفرین بود که برای قصه آن ذوق داشتند؛ کشش خوب مخاطبان در سنین مختلف با سریال «نیسان آبی» را در برخوردهایی که مردم با من داشتم، دریافتم. وی در پاسخ به این پرسش که شبکه نمایش خانگی و جایگاه آن را در تولید و نمایش آثار سینمایی چگونه می‌بیند؟ ادامه داد: سینمای خانگی در همه دنیا فعالیت و مقررات خاص خودش را دارد همچنان که نظارت خاصی روی آن است و این رسانه در ایران هم متداول شده که در این مدت دو سال کرونا و تعطیلی سینماها روند رشد آن تسریع شده است. بازیگر فیلم سینمایی «باشگاه سری» (جمال شورجه ۱۳۷۷) تاکید کرد: نمایش خانگی در ایران گه‌گاه کارهای خوبی تولید می‌کنند که باعث اظهار رضایت مردم بوده است. هاشم‌پور با بیان این موضوع که لزوما همه تولیدات شبکه نمایش خانگی یکدست نیست، بیان کرد: روند کیفی تولیدات نمایش خانگی تا به امروز به این شکل بوده که گه‌گاه کارهای خوبی ارائه و متاسفانه گاهی هم کارهای ضعیفی ساخته شده چرا که برخی از تولیدکنندگان نمایش خانگی صرفا می‌خواهند کاری انجام دهند که درآمد مالی داشته باشد اما در مجموع این فضا بد نبوده است.

«نرگس محمدی» در نقش پروین اعتصامی

نمایش «پروین» به نویسندگی و کارگردانی حسین کیانی و تهیه‌کنندگی داود نامور بازیگر نقش «پروین» معرفی شد. نرگس محمدی فعالیت هنری خود را از تئاتر آغاز کرده است و در کارنامه کاری‌اش همکاری با بیش از ۳۰ اثر هنری در مقام بازیگر به چشم می‌خورد. پیش از این حضور اکرم محمدی، امین زندگانی، مهران رنج‌بر، جواد یحیوی، مجید رحمتی، هوشنگ قوانلو، سهیل ملکی، مریم ندایی و آتنا تندرو اعلام شده است. علاقه‌مندان می‌توانند برای کسب اطلاعات بیشتر صفحه گروه تئاتر ملی چریکه به آدرس cherike_theatre را در اینستاگرام دنبال کنند.

زندگی «حسین کیانی» در قاب تصویر

مستند «مرگ در حمام بنفش» آماده نمایش شد. «مرگ در حمام بنفش» نام مستندی به تهیه‌کنندگی و کارگردانی آریان رضایی است که به زندگی تئاتری حسین کیانی از نمایشنامه‌نویسان و کارگردانان شناخته شده تئاتر ایران می‌پردازد. این مستند به تازگی آماده نمایش شده است. مستند «مرگ در حمام بنفش» با هدف ثبت تاریخ شفاهی تئاتر معاصر ایران و با همکاری گروه تئاترباز‌ها و مشارکت مجموعه تئاترشهر در سالن اصلی این مجموعه تصویربرداری شده است.

کتاب

سخنگوی سی‌وسومین دوره نمایشگاه کتاب:

نمایشگاه کتاب ۲۰۰ میلیارد تومان فروخت

قائم‌مقام سی‌وسومین نمایشگاه بین‌المللی کتاب تهران از فروش حدود ۲۰۰ میلیارد تومانی نمایشگاه کتاب در ۲ بخش فیزیکی و مجازی تا پایان دهمین روز این نمایشگاه خبرداد. علی رمضانی در جمع خبرنگاران با اشاره به آمار روز دهم نمایشگاه کتاب، اظهارداشت: یکشنبه (اول خردادماه) حدود ۲۰۰ میلیارد تومان فروش مجموع نمایشگاه حضوری و مجازی کتاب بوده است. سخنگوی سی‌وسومین نمایشگاه بین‌المللی کتاب تهران ادامه داد: برخی از فروش نمایشگاه حضوری به‌صورت نقدی یا کارت‌به‌کارت است و اگر بخواهیم این برآوردها را هم در فروش حساب کنیم، مبلغ نهایی در نمایشگاه امسال بالاتر خواهد بود. رمضانی همچنین درباره آرای هیات رسیدگی به تخلفات سی‌وسومین نمایشگاه بین‌المللی کتاب تهران توضیح داد: به‌طورکلی ۷۴ رای صادر شده که ارائه و فروش کتاب‌های غیرمجاز با ۱۵ رای بیشترین فراوانی را داشته و پس از آن استفاده‌نکردن از دستگاه کارت‌خوان با ۱۱ رای در رتبه دوم قرار دارد. وی افزود: ارائه و فروش آثار سایر ناشران با ۹ رای، بی‌توجهی به رعایت حجاب و شئونات اسلامی با ۷ رای، ارائه و فروش کتاب‌هایی که بیش از ۴ سال از انتشار آنها گذشته با ۷ رای و ارائه و فروش کتاب‌های غیرمرتبط با موضوع سالن، با ۶ رای در رتبه‌های بعدی قرار دارند. رمضانی با بیان این‌که ارائه فروش کالای غیر از کتاب و تحویل نگرفتن غرفه نیز از تخلف‌های دیگر بوده‌است، گفت: تاخیر در بازگشایی غرفه، تعرض به فضای خارج از غرفه، تحویل‌نگرفتن غرفه، بی‌توجهی به رعایت حداقل یا حداکثر تخفیف تعیین شده، رعایت‌نکردن ضوابط و مقررات مندرج در آیین‌نامه، ارسال نشدن کتاب‌های فروخته شده در مهلت مقرر و ارائه فروش کتاب‌هایی را که عرضه آنها در نمایشگاه از سوی مرجع نظارتی مربوط به بخش ناشران خارجی ممنوع اعلام شده است، نیز می‌توان دیگر تخلفات نمایشگاه سی‌وسوم اعلام کرد. وی با اشاره به حکم‌هایی که برای این تخلف‌ها صادر شده است، توضیح داد: رای‌هایی مثل محرومیت از نمایشگاه بین‌المللی کتاب به مدت یک‌سال برای ۱۷ متخلف، محرومیت از تسهیلات حمایتی وزارت فرهنگ و ارشاد اسلامی برای دو متخلف و محرومیت از شرکت در نمایشگاه‌های استانی و مجازی برای چهار متخلف، برخی از این احکام به شمار می‌آید که قابل تجدیدنظرخواهی است. به گفته رمضانی، تعطیلی غرفه به مدت ۳ الی ۵ ساعت، تعطیلی غرفه به مدت یک روز، توبیخ کتبی بدون درج در پرونده و توبیخ کتبی با درج در پرونده و اخذ تعهد کتبی از دیگر احکام هیات رسیدگی به تخلفات به شمار می‌آیند که قطعی است. وی همچنین با ارائه آماری از مرکز پاسخگویی نمایشگاه، اضافه‌کرد: حدود ۴۸ هزار تماس در مرکز ردوبدل شده که ۳۸ هزار تماس ورودی و ۱۰ هزار تماس خروجی بوده است. به‌گفته رمضانی، رضایت‌مندی از تماس‌ها نیز براساس امتیازدهی تماس‌گیرندگان، ۸۴ درصد خیلی خوب، ۵ درصد خوب، ۳ درصد متوسط و بقیه ضعیف بوده است.

پیشخوان
Pishkhan.com

بین‌الملل

کوتاه

میزبانی رئیس شورای اروپا از نشست «پاشینیان» و «علی‌اف»

رئیس شورای اروپا نشستی با سران ارمنستان و جمهوری آذربایجان با محور تشکیل کمیسیون تعیین مرزها و مدیریت راه‌های ارتباطی برگزار کرد. به گزارش فارس، «شارل‌میشل» رئیس شورای اروپا گفت که نشستی با «نیکول پاشینیان» نخست‌وزیر ارمنستان و «الهام علی‌اف» رئیس جمهور جمهوری آذربایجان را میزبانی کرده است. به نوشته خبرگزاری «آناتولی»، میشل در بیانیه‌ای اعلام کرد: «باردیگر میزبان رئیس‌جمهور علی‌اف و نخست‌وزیر پاشینیان بودم. این سومین دیدار ما در این چارچوب بود.» این مقام ارشد اتحادیه اروپا افزود: بر وضعیت قفقاز جنوبی و توسعه روابط اروپا با هر دو کشور و کشورهای منطقه تمرکز داشتیم. میشل همچنین افزود: در نتیجه این نشست، تصمیم بر این شد که اولین نشست کمیسیون مشترک مرزی جمهوری آذربایجان و ارمنستان برگزار شود که در آن «به تمام سوالات درباره تعیین حدود مرزی و بهترین راه اطمینان از رسیدن به وضعیتی باثبات رسیدگی شود. در این بیانیه آمده است، گفت‌وگوهای انجام شده «صریح و سازنده» بوده و موضوعات دیگری مانند مسائل بشردوستانه از جمله مین‌زدایی و تلاش برای آزادشدن اسرا» به بحث گذاشته شدند. میشل افزود: دو طرف در خصوص اصول مدیریت ترانزیت بین غرب جمهوری آذربایجان و نخجوان، بخش‌های مختلف ارمنستان از طریق خاک جمهوری آذربایجان و همچنین حمل و نقل بین‌المللی از طریق زیرساخت‌های ارتباطی هر دو کشور به توافق رسیدند. این بیانیه می‌افزاید، تیم‌هایی به ریاست وزرای امورخارجه دو کشور نیز «آینده معاهده صلح برای مدیریت روابط دو کشور» را به بحث خواهند گذاشت. رئیس شورای اروپا گفت: به سران هر دو کشور تاکید کردم که باید به رعایت حقوق و امنیت جمعیت اقلیت ارمنی در قره‌باغ رسیدگی شود» جنگ بر سر منطقه قره‌باغ کوهستانی در نهم نوامبر ۲۰۲۰ (۱۹ آبان ۱۳۹۹) با توافق آتش‌بس با امضای نخست‌وزیر ارمنستان، رئیس‌جمهور جمهوری آذربایجان و «ولادیمیر پوتین» رئیس‌جمهور روسیه پایان یافت و روسیه به عنوان میانجی این توافق نقش‌آفرینی کرد. با این حال، این دو کشور کماکان در نقاط مرزی باهم مشکل دارند و طرفین همدیگر را به نقض آتش‌بس متهم می‌کنند. وزیر امورخارجه جمهوری آذربایجان هفته گذشته در نشست شورای وزیران کشورهای مستقل مشترک المنافع در شهر «دوشنبه» اعلام کرد که باکو آماده عادی‌سازی روابط با ارمنستان از جمله امضای توافقنامه صلح و آغاز روند تحدید حدود مرزهاست. رئیس‌جمهور جمهوری آذربایجان نیز حین دیدار با رئیس‌جمهور لیتوانی در شهر «باکو» باردیگر به آمادگی برای توافق صلح با ارمنستان و خاتمه خصومت‌ها تاکید کرد.

«پوتین» و «لوکاشنکو» در سوچی:

تحریم «روسیه» و «بلاروس» به غرب ضربه زد

روسای‌جمهور روسیه و بلاروس طی دیدار در شهر سوچی، ضمن صحبت درباره مسائل مهم دوجانبه از جمله جنگ اوکراین، گفتند: تحریم‌ها علیه کشورهایشان، به‌خود غرب ضربه زده است. به گزارش فارس، «ولادیمیر.پوتین» رئیس‌جمهور روسیه با «الکساندرلوکاشنکو» همتای بلاروسی خود در سوچی دیدار و گفت‌وگو کرد. طبق بیانیه کاخ کرملین، موضوعات مورد بحث بین پوتین و لوکاشنکو شامل: یکپارچه‌سازی و جایگزینی واردات و همچنین دستورکار تحولات بین‌المللی و منطقه‌ای است. به نوشته وبگاه «ریانووستی»، پوتین در این جلسه ضمن محکوم‌کردن تحریم‌های غرب علیه کشورش به بهانه جنگ اوکراین، گفت: اقتصاد روسیه با عزت در برابر ضربه تحریم‌ها مقاومت می‌کند. وی در این‌باره توضیح داد: «من می‌خواهم به این نکته اشاره کنم که باوجود همه مشکلات، اقتصاد روسیه در برابر تاثیر تحریم‌ها مقاومت می‌کند و این مقاومت کاملا شایسته و قابل تقدیر است. تمام شاخص‌های اصلی اقتصاد کلان، این مساله را نشان می‌دهند.» رئیس‌جمهور روسیه با بیان اینکه مسائل امنیتی و اقتصادی امروز نیازمند بحث عمیق است، اظهارداشت: «شرایط فعلی نیازمند توجه ویژه بخش اقتصادی دولت است و در مجموع این تلاش‌ها تاثیر مثبتی دارد.» براساس این گزارش، وی درباره دیدارش با رئیس‌جمهور بلاروس نیز تصریح کرد: «ما توافق کردیم که یک نشست جداگانه در اینجا در سوچی برگزار کنیم، زیرا شرایط، چنین گفت‌وگوی جدی و عمیقی را ایجاب می‌کند. منظور من همه‌چیز مربوط به مسائل امنیتی در منطقه، امنیت کشورهای ما، مسائل اقتصادی است.» لوکاشنکو نیز در گفت‌وگو با پوتین اظهارکرد که غرب به‌وضوح اثرات اقدامات تحریمی علیه فدراسیون روسیه و بلاروس را دستکم گرفته است، زیرا این تصمیمات به‌خود آنها ضربه زده است. به نوشته ریانووستی، وی در این‌باره تاکید کرد که غرب بلاروس را وادار کرد تا فعالانه در اقتصاد خود و همکاری‌ها با روسیه مشارکت کند. رئیس‌جمهور بلاروس پیش از این نیز در نشست «سازمان امنیت دسته‌جمعی» در مسکو گفته بود کشورهای غربی امیدوار به طولانی‌کردن هرچه بیشتر درگیری در اوکراین به منظور تضعیف روسیه هستند. کشورهای غربی به سردمداری آمریکا از زمان آغاز عملیات نظامی ویژه روسیه در منطقه دونباس، تحریم‌های گسترده‌ای را نه تنها بر مسکو بلکه بر بلاروس نیز اعمال کرده‌اند و بهانه آنها نیز کمک این کشور به روسیه برای جنگ در اوکراین است. این در حالی است که بخش اطلاعات ارتش انگلیس اذعان کرده نیروهای بلاروس از آغاز جنگ اوکراین تاکنون دخالت مستقیمی نداشته‌اند.

دیمیتری پسکوف:

تحریم‌های غرب بحران جهانی غذا را کلید زده است

سخنگوی ریاست‌جمهوری روسیه گفت: تحریم‌هایی که علیه روسیه وضع شده‌اند جهان را به‌سمت گرسنگی می‌برد. به گزارش فارس، «دیمیتری.پسکوف» تحریم‌های غرب را عامل ایجاد بحران در زنجیره‌های جهانی غذا دانست. به نوشته خبرگزاری «رویترز»، پسکوف افزود: «ولادیمیر پوتین» رئیس‌جمهور روسیه با این ارزیابی سازمان ملل موافق است که جهان با بحران غذا مواجه است و این شرایط ممکن است موجب قحطی شود. سخنگوی کاخ کرملین ادامه داد: «روسیه همواره یکی از صادرکنندگان قابل اتکای غلات بوده است. مشکل از ما نشأت نمی‌گیرد. منبع این مشکل که جهان را به‌سمت گرسنگی می‌برد، تحریم‌ها هستند و همچنین کسانی که تحریم علیه ما وضع کرده‌اند.» «آنتونیو گوترش» دبیرکل سازمان‌ملل هفته گذشته گفت که در تماس فشرده با سران روسیه، اوکراین، ترکیه، آمریکا و اتحادیه اروپا بوده تا با توجه به بدترشدن وضعیت بحران جهانی مواد خوراکی، صادرات غلات از اوکراین از سر گرفته شود. رویترز نوشت: جنگ در اوکراین و تلاش غرب برای منزوی‌کردن روسیه به‌عنوان اقدام تنبیهی، موجب بالارفتن بهای غلات، روغن‌های خوراکی، کودهای کشاورزی و انرژی شده است. روسیه و اوکراین روی هم رفته نزدیک به یک سوم از گندم جهان را تامین می‌کنند. به گفته سازمان ملل ۳۶ کشور جهان بیش از نیمی از نیاز گندم خود را از طریق اوکراین و روسیه تامین می‌کنند که از جمله آنها می‌توان به لبنان، سوریه، یمن، سومالی و کنگو اشاره کرد. سخنگوی کاخ کرملین در نشست خبری توضیح داد: در حالی که از خط آهن اوکراین- لهستان برای ارسال تسلیحات برای اوکراینی‌ها استفاده می‌شود، روسیه مانع از صادرات غلات به لهستان از طریق این مسیر ریلی نشده است. پسکوف همچنین به تلاش برای ترور شهردار «انرهودار» در اوکراینکه توسط روسیه برای این شهر انتخاب شده است واکنش نشان داد. او بیان داشت: «سربازان ما باید هوشیار باشند و اقدامات لازم برای جلوگیری از چنین حملات تروریستی را یاد بگیرند.»

گزارش

رجب طیب اردوغان:

گسترش ناتو به نفع ترکیه نیست

رئیس‌جمهور ترکیه تصریح کرده است که گسترش ناتو بدون در نظرگرفتن نگرانی‌های امنیتی اساسی به نفع ترکیه و ناتو نیست. به گزارش فارس، «رجب طیب‌اردوغان» در واکنش به قصد فنلاند و سوئد برای پیوستن به ناتو گفت: آنکارا معتقد است که سیاست گسترش ناتو بدون توجه به نگرانی‌های امنیتی نه برای ترکیه و نه برای ناتو خوب نیست. خبرگزاری آناتولی گزارش کرد، رجب طیب اردوغان با اشاره به وعده‌هایی که اعضای ناتو در خصوص عضویت فنلاند و سوئد به این کشور داده‌اند اظهارکرد که آنکارا به‌جای بیانیه‌های دیپلماتیک در مورد امنیت خود می‌خواهد شاهد گام‌های منسجمی باشد. اردوغان طی سخنانی در یک مراسم در استان کوجایلی واقع در شمال غربی ترکیه گفت که در بحبوحه درخواست عضویت فنلاند و سوئد در ناتو، نباید با بیانیه‌های دیپلماتیک به نگرانی‌های امنیتی ترکیه رسیدگی شود. وی ادامه داد که معتقد است سیاست گسترش ناتو بدون توجه به نگرانی‌های امنیتی اساسی نه برای ترکیه و نه خود ناتو خوب نیست. فنلاند و سوئد در تاریخ ۱۵ می (۲۵ اردیبهشت‌ماه) رسما درخواست خود برای عضویت در ناتو را ارائه دادند، اما با این حال برای پذیرفته‌شدن در این ائتلاف امنیتی به حمایت ۳۰ کشور عضو ناتو نیاز دارند و تاکنون علاوه بر ترکیه، رئیس‌جمهور کرواسی نیز با عضویت این دو کشور در ناتو مخالفت کرده‌اند. دو کشور اروپایی فوق می‌گویند که در پی عملیات نظامی روسیه در اوکراین، امنیت آنها به‌خطر افتاده است و به همین دلیل لزوم پیوستن به ناتو را به منظور حفاظت از سرزمین خود ضروری می‌بینند. در پی اعلام درخواست فنلاند و سوئد برای پیوستن به ناتو، ترکیه مخالفت خود را با عضویت این دو کشور اروپایی در ائتلاف ناتو اعلام کرد و پس از آن وبگاه تحلیلی «بلومبرگ» لیستی از درخواست‌های خود برای پذیرش عضویت فنلاند و سوئد در ناتو منتشر کرد. طبق این گزارش، لیست درخواست‌های ترکیه از ناتو و فنلاند و سوئد شامل حذف تحریم‌های آنکارا به‌دلیل خرید سامانه‌های دفاع موشکی «اس ۴۰۰-» روسیه و همچنین واردکردن مجدد ترکیه در برنامه هواپیماهای پیشرفته «اف۳۵» آمریکا می‌شود. گزارش‌های منتشر شده حاکی از آن است که سوئد و فنلاند سابقه اعطای پناهندگی به افرادی از ترکیه را دارد که اغلب کردهایی هستند که به‌دلیل درگیری‌های داخلی در کشورشان خواستار پناهندگی شده‌اند و آنکارا برخی اوقات اعطای پناهندگی به این افراد را غیرقابل پذیرش می‌داند. بلومبرگ به نقل از سه تن از مقام‌های ارشد ترکیه گزارش کرد، حاکمیت ترکیه از سوئد و فنلاند درخواست کرده است که «قبل از پیوستن به ائتلاف ناتو، آشکارا نه تنها پ ک ک بلکه گروه‌های وابسته به این گروه را محکوم کنند.»

آرمان ملی
armanmeli.ir
سال پنجم
شماره ۱۲۸۲
سه‌شنبه
۱۴۰۱•۰۳•۰۳
۲۲ شوال ۱۴۴۳/ ۲۴ می ۲۰۲۲

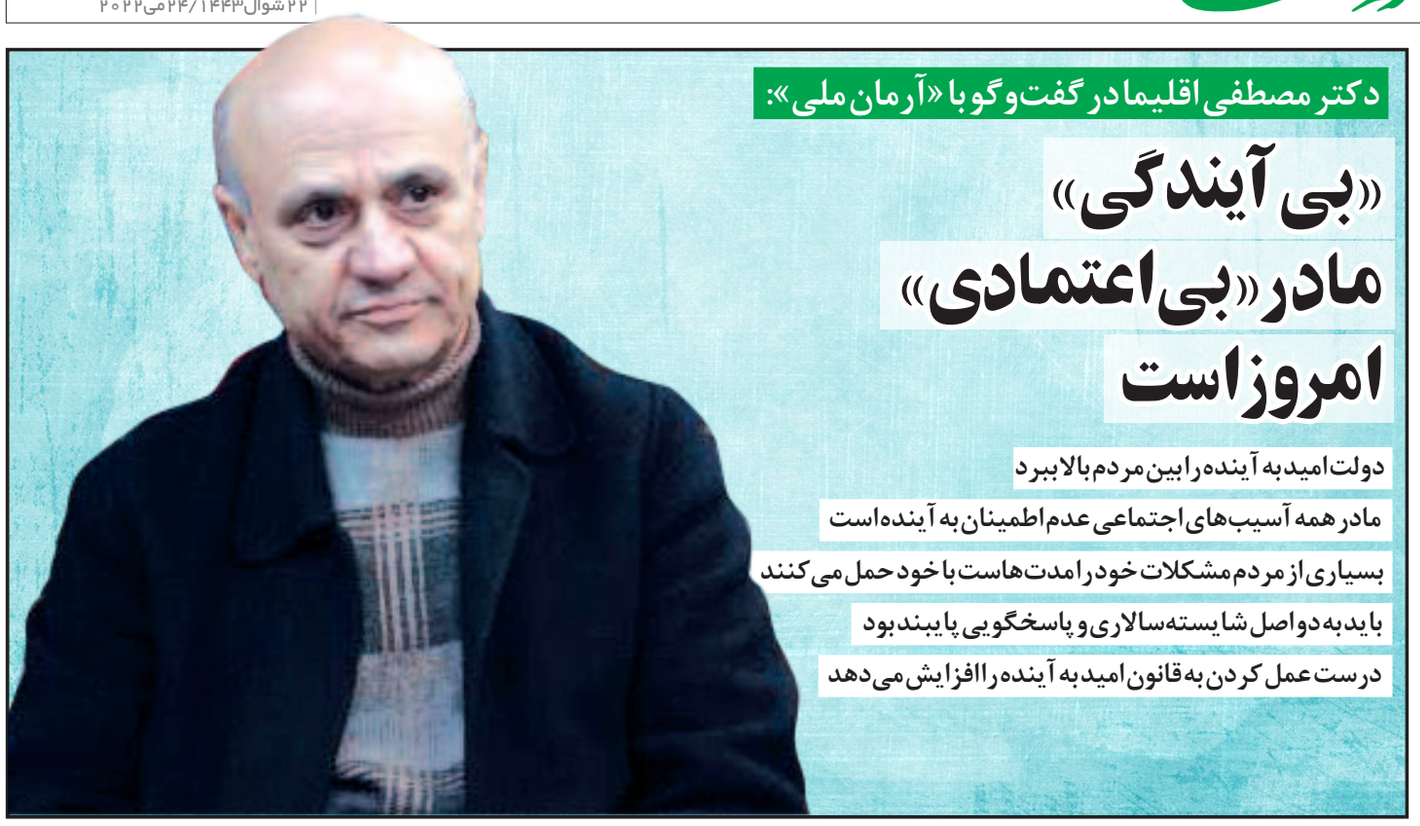

دکتر مصطفی اقلیما در گفت‌وگو با «آرمان ملی»:

«بی آیندگی» مادر «بی اعتمادی» امروز است

دولت امید به آینده را بین مردم بالا ببرد

مادر همه آسیب‌های اجتماعی عدم اطمینان به آینده است

بسیاری از مردم مشکلات خود را مدت‌هاست با خود حمل می‌کنند

باید به دو اصل شایسته‌سالاری و پاسخگویی پایبند بود

درست عمل کردن به قانون امید به آینده را افزایش می‌دهد

آرمان ملی- احسان انصاری: عدم اطمینان نسبت به آینده چه پیامدهایی به همراه خواهد داشت؟ چگونه می‌توان امید به آینده را بین مردم افزایش داد؟ «آرمان ملی» برای پاسخ به این سؤالات با دکتر مصطفی اقلیما، جامعه‌شناس گفت‌وگو کرده است. دکتر اقلیما در این زمینه معتقد است: «مردم از مسئولان حرف نمی‌خواهند بلکه نگاه آنها به عملکرد مسئولان کشور است که به چه میزان در راستای مطالبات آنها حرکت می‌کنند. نکته دیگر اینکه هر مدیر در هر نهادی که روی کار می‌آید در ابتدا وعده‌هایی به مردم می‌دهد. با این‌وجود پس از مدتی نمی‌تواند به برخی وعده‌هایی که به مردم داده عمل کند و در نتیجه مردم به مرور زمان اعتماد خود را نسبت به برخی مدیران ازدست می‌دهند. مدیرانی که تازه روی کار می‌آیند به شکلی رفتار می‌کنند که گویا قرار است اتفاقات مهمی در دوران مدیریت آنها رخ بدهد. با این‌وجود این مدیران پس از مدتی که با محدودیت‌ها و موانع جدی در مسیر خود مواجه می‌شوند به این نتیجه می‌رسند عمل به برخی وعده‌ها کار سختی است.» در ادامه ماحصل این گفت‌وگو را می‌خوانید.

عملکرد دولت‌ها به چه میزان در افزایش امید به بهبود وضعیت در آینده مؤثر است؟

امید به آینده در یک جامعه به عوامل مختلفی بستگی دارد. اینکه امید به آینده در یک جامعه در یک پروسه زمانی و در چند دهه شکل می‌گیرد و نمی‌توان در کوتاه‌مدت دلایل آن را مورد بررسی قرار داد. امروز کسی که پولدار است امیدی به ثبات اقتصادی در آینده ندارد، کسی که تحصیل می‌کند دغدغه پیدا کردن شغل مناسب را دارد و کسی که ازدواج می‌کند، امیدی به این مسأله ندارد که بتواند از نظر اقتصادی زندگی خود را تأمین کند. در چنین شرایطی نمی‌توان خوشبین بود. به همین دلیل نیز اگر قصد داشته باشیم، کشور خود را از نظر امید به آینده با کشورهای دیگر مقایسه کنیم باید به این نکته توجه کنیم که کدام کشورها در وضعیتی شبیه به ما زندگی می‌کنند. امروز مادر همه آسیب‌های اجتماعی بی‌اعتمادی و عدم اطمینان به آینده است. این بی‌اعتمادی از نزدیکان و آشنایان آغاز می‌شود و درنهایت به ساختارهای مدیریتی جامعه می‌رسد. هنگامی که در محیط خانواده والدین به یکدیگر و به فرزندان خود اعتماد ندارند، چگونه می‌توان انتظار داشت که افراد جامعه به یکدیگر اعتماد داشته باشند. اگر از دختران جامعه یک گزارش تهیه شود که تاکنون چند بار به‌عنوان ازدواج از دیگران دروغ شنیده‌اند قطعاً آمار بالایی را نشان می‌دهد. این وضعیت در محیط کار و شغل افراد جامعه نیز وجود دارد. هنگامی که کارفرما بدون هیچ دلیلی کارگر خود را اخراج می‌کند، فرد اخراج شده دچار سرگشتگی و بی‌اعتمادی به خود و جامعه می‌شود.

کاهش امید به آینده به چه میزان به شرایط اقتصادی ارتباط دارد؟

پایه و اساس بسیاری از مسائل اجتماعی را باید در اقتصاد جست‌وجو کرد. با این‌وجود نمی‌توان مدعی شد که اقتصاد تنها عامل به وجود آورنده امید به آینده است. بدون شک عوامل دیگر نیز در این زمینه تأثیرگذار است. هرچه نشاط اجتماعی بیشتر باشد امید به زندگی نیز افزایش پیدا می‌کند. واقعیت این است که در شرایط کنونی اغلب کارگران در وضعیت نامناسب اقتصادی زندگی می‌کنند و بسیاری از مغازه‌داران با رکود مشتری مواجه هستند. از سوی دیگر بیکاری در جامعه در حال افزایش است. وضعیت به شکلی شده که شرکت‌های خصوصی یا به حالت نیمه تعطیل درآمده‌اند یا اینکه مجبور شده‌اند کارکنان خود را تعدیل کنند. شرایط اقتصادی مردم تأثیر مستقیمی در تحولات اجتماعی یک جامعه خواهد داشت. این مسأله تنها مختص به ایران نیست و بلکه در همه کشورهای جهان وجود دارد.

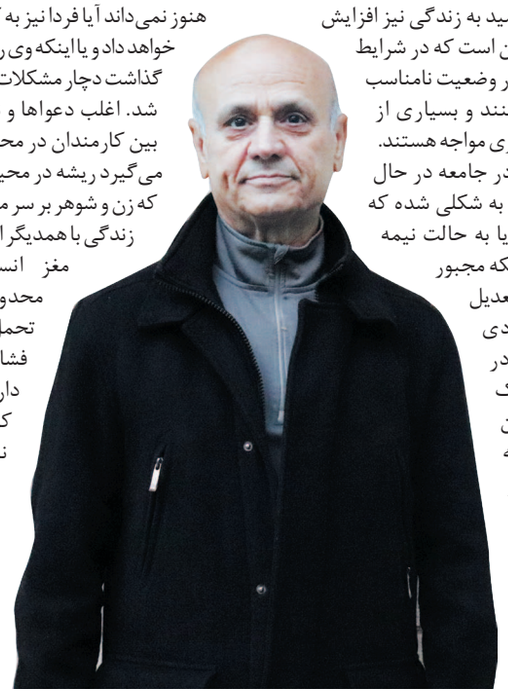

چگونه می‌توان در چنین شرایطی تغییر ایجاد کرد و امید به آینده را افزایش داد؟

درست یا نادرست اجرا کردن قانون در جامعه در زمینه امید به آینده تأثیرگذار است. اگر قوانین جامعه به شکلی باشد که به‌صورت صحیح و با احترام به شهروندان اجرا شود نتیجه مثبتی به همراه خواهد داشت و اگر برخلاف این رویکرد باشد، نتیجه عکس به همراه دارد. بر اساس تحقیقات تنها ۱۰ تا ۱۵ درصد از مردم جوامع مختلف به‌واقع دارای مشکلات روانی هستند و بقیه به دلیل مشکلات زندگی دچار مشکلات روحی و روانی می‌شوند. نکته دیگر اینکه نباید همه مشکلات کشور را سیاسی کرد و یا رنگ و بوی سیاسی به آن داد. هیچ فرزندی وقتی متولد می‌شود معتاد، دزد و قاتل نیست. ریشه این مشکلات در محیط خانواده و فشارهایی است که به پدر و مادرها در خانواده‌ها وارد می‌شود. باید ببینیم خانواده و جامعه با یک فرد چه برخوردی کرده که دزد شده است. هنگامی که پدر و مادر فرصت رسیدگی به مشکلات فرزندانشان را به دلیل مشکلات زیاد پیدا نمی‌کنند چه انتظاری می‌توان داشت که تربیت فرزند دچار مشکل نشود. فشارهای روانی زیادی روی شهروندان است که به آنها پاسخ مناسب داده نشده و همچنان لاینحل مانده و فرد آن را با خود حمل می‌کند. انسان‌ها با پول کم هم می‌توانند خوشبخت زندگی کنند. این در حالی است که بسیاری از مردم برای به دست آوردن همین پول کم هم دچار مشکلاتی هستند. هنگامی که فرد هنوز نمی‌داند آیا فردا نیز به کار خود ادامه خواهد داد و یا اینکه وی را کنار خواهند گذاشت دچار مشکلات روانی خواهد شد. اغلب دعواها و نزاع‌هایی که بین کارمندان در محل کار صورت می‌گیرد ریشه در محیط منزل دارد که زن و شوهر بر سر مسائل مختلف زندگی با همدیگر اختلاف دارند. مغز انسان ظرفیت محدودی برای تحمل مشکلات و فشارهای روانی دارد و از یک میزان معین که عبور کرد، به شکل‌های مختلف واکنش نشان می‌دهد. مشکلات مردم در کوچه و خیابان با همدیگر نیست، بلکه مشکل فرد با خود فرد است که در محیط منزل ایجاد شده است. جامعه‌ای دارای آرامش است که همه‌چیز در سر جای خود قرار داشته باشد و حساب‌وکتاب داشته باشد.

> **درست و یا نادرست اجرا کردن قانون در جامعه در زمینه امید به آینده تأثیرگذار است. اگر قوانین جامعه به شکلی باشد که به‌صورت صحیح و با احترام به شهروندان اجرا شود نتیجه مثبتی به همراه خواهد داشت و اگر برخلاف این رویکرد باشد، نتیجه عکس به همراه دارد. بر اساس تحقیقات تنها ۱۰ تا ۱۵ درصد از مردم جوامع مختلف به‌واقع دارای مشکلات روانی هستند و بقیه به دلیل مشکلات زندگی دچار مشکلات روحی و روانی می‌شوند. نکته دیگر اینکه نباید همه مشکلات کشور را سیاسی کرد و یا رنگ و بوی سیاسی به آن داد**

آیا چشم‌اندازی که دولت سیزدهم برای افزایش رفاه مردم ترسیم کرده، می‌تواند امید به آینده را افزایش دهد؟

در هیچ کشوری وعده و شعار مشکلی را حل نکرده، بلکه رفاه بیشتر و رسیدگی به مشکلات مردم بوده که مردم را نسبت به آینده امیدوار نگه‌داشته است. در کشورهای جهان همه روسای جمهوری تلاش می‌کنند بیکاری را در جامعه کاهش بدهند. به همین دلیل نیز اگر در زمان یک رئیس‌جمهور مثلا اگر بیکاری در جامعه افزایش پیدا کند مردم دیگر به او رأی نمی‌دهند و فرد دیگری را انتخاب می‌کنند. از منظر جامعه‌شناختی در شرایط نامناسب اقتصادی فساد و بزهکاری اجتماعی افزایش پیدا می‌کند. هرچه بیشتر به مردم وعده بدهیم و حل کردن مشکلات بنیادین را به تأخیر بیندازیم به همان اندازه مشکلات اجتماعی را حجیم‌تر می‌کنیم. مقام معظم رهبری همواره به دو نکته مهم یعنی شایسته‌سالاری و پاسخگو بودن مسئولان اشاره کرده‌اند که اگر به این دو موضوع توجه و اجرا شود بسیاری از مشکلات کشور حل خواهد شد.

چه اتفاقی در جامعه ایران رخ داد که در شرایط کنونی اعتماد مردم نسبت به یکدیگر کمتر شده است؟ برای افزایش اعتماد اجتماعی چه باید کرد؟

اگر مدیران به‌جای اینکه نزدیکان خود را روی کار بیاورند از افراد شایسته‌تر در مسند کار استفاده کنند و مدیران خود را ملزم به پاسخگویی به مردم نمایند هیچ‌گاه اتفاقاتی مانند کم شدن اعتماد در کشور رخ نمی‌دهد. مردم از مسئولان حرف نمی‌خواهند، بلکه نگاه آنها به عملکرد مسئولان کشور است که به چه میزان در راستای مطالبات آنها حرکت می‌کنند. نکته دیگر اینکه هر مدیری که روی کار می‌آید در ابتدا وعده‌هایی به مردم می‌دهد. با این‌وجود پس از مدتی نمی‌تواند به وعده‌هایی که داده عمل کند و درنتیجه مردم به مرور زمان اعتماد خود را نسبت به مدیران از دست می‌دهند. مدیرانی که تازه روی کار می‌آیند به شکلی رفتار می‌کنند که گویا قرار است اتفاقات مهمی در دوران مدیریت آنها رخ بدهد. با این‌وجود این مدیران پس از مدتی که با محدودیت‌ها و موانع جدی در مسیر خود مواجه می‌شوند به این نتیجه می‌رسند که عمل کردن به وعده‌ها کار دشوار و سختی است در فضای انتخاباتی وعده های مهمی درباره بهبود وضعیت جامعه داده می‌شود. در شرایط کنونی جوانان با مشکل بیکاری مواجه هستند و در رسیدن به مطالبات اقتصادی خود با موانعی مواجه هستند. این وضعیت درباره زنان جامعه نیز وجود دارد و زنان با مشکلاتی از نظر اقتصادی، شغلی مواجه هستند. در زمینه عدالت اجتماعی نیز وضعیت نسبت به گذشته مناسب نیست و شکاف طبقاتی شکل جدی‌تری به خود می‌گیرد. اعتماد اجتماعی یک‌روزه از بین نرفته که یک‌روزه به دست بیاید.

رئیس سازمان پدافند غیرعامل کشور:

۴ مرکز به جنگ سایبری شناختی علیه ما مشغولند

رئیس سازمان پدافند غیرعامل کشور اظهار کرد: برای درک درست از جنگ سایبری، باید ابتدا درک درستی از تهدیدات این حوزه داشته باشیم. نخستین نکته‌ای که باید به آن توجه داشت این است که فناوری سایبری تقریبا در تمام حوزه‌های مختلف توسعه یافته است. سردار جلالی ادامه داد: در کنار تمام مزایا از جمله ایجاد یک فضای اشتراکی برای مسائل علمی، باید به این نکته توجه داشت که این فضا به بستری برای قرار گرفتن تهدیدات در ذات فناوری تبدیل شده است. از جمله می توان به ابزارهای کنترل و ایمپلنت‌ها در درون سخت افزارها، نرم افزار و میان افزارها اشاره کرد که از قابلیت فعال سازی و کنترل از راه دور و ایجاد تهدیدات برخوردار است. جلالی با بیان اینکه اتصال شبکه های اجتماعی به حوزه پیامدهای ناشی از تهدیدات نیز از دیگر ویژگی‌های جنگ نوین سایبری است، افزود: در ادبیات نوین جنگ در جهان، شبکه های اجتماعی به عنوان یکی از بسترهای نبرد شناخته می‌شود. برای مثال شبکه‌های اجتماعی خارج پایه می‌تواند مدیریت افکار عمومی را به سمت اهدافی که خود در نظر دارند هدایت و از مردم یک کشور علیه منافع ملی خودشان استفاده کنند. وی با بیان اینکه لایه‌ای دیگر از این جنگ، تلفیق تهدیدات سایبری و فیزیکی است، اظهار کرد: زمانی که افکار عمومی و مردم تحت تاثیر شبکه‌های اجتماعی سازماندهی می‌شوند، در واقع شاهد اتصال بین حوزه امنیت فیریکی و امنیت سایبری هستیم. نگاهی به تهدیدات سال‌های گذشته در حوزه تهدیدات سایبری، لزوم بازمعماری در ساختار امنیت سایبری زیرساختی را حیاتی می‌کند؛ چراکه تمرکز بر آسیب پذیری‌های سایبری به یکی از ابزارهای مهم جنگ‌های سایبری تبدیل شده است. رئیس سازمان پدافند غیرعامل کشور با بیان اینکه در حمله به سامانه مدیریت سوخت کشور، شاهد یک مدل ترکیبی از جنگ سایبری بودیم، ادامه داد: هدف حمله به زیرساخت‌ها تولید نارضایتی مردمی است. جلالی با تشریح ویژگی‌های جنگ سایبری مردم محور مبتنی بر شبکه‌های اجتماعی تاکید کرد: این نبرد در واقع مبتنی بر تهدیدات نرم یا تهدیدات و حملاتی است که افراد مرتبط با حوزه سایبر به ویژه کاربران را با تغییر و تاثیر بر اذهان، ادراک، باورها، ارزش‌ها، حافظه و سیستم تصمیم گیری تحت تاثیر قرار می‌دهد. رئیس سازمان پدافند غیرعامل کشور با اشاره به جنگ سایبری شناختی، گفت: در حال حاضر چهار مرکز در دنیا به این مدل جنگ علیه کشورمان می‌پردازند. این مراکز به صورت روزانه با استفاده از سامانه‌ها و دسترسی‌هایی که از سوی شبکه‌های اجتماعی خارج پایه در اختیار آنها قرار گرفته است به تاثیرگذاری و هدایت افکار عمومی ملت ما مشغول هستند.

یادداشت

ریل‌گذاری جدید در مناسبات ایران و جمهوری آذربایجان

محسن پاک آیین
تحلیلگر مسائل بین‌الملل

روزهای پایانی اردیبهشت، شاهین مصطفی اف معاون نخست وزیر و رئیس کمیسیون مشترک اقتصادی ایران و جمهوری آذربایجان، در سفر به تهران با رئیس‌جمهور، رئیس ستاد کل نیروهای مسلح و وزرای امورخارجه، نیرو، نفت و راه و شهرسازی دیدار و تبادل نظر کرد. انجام این سفر نماد اراده سیاسی مقامات ارشد دو کشور برای تقویت مناسبات و همچنین سطح بالای اعتماد میان طرفین بود. در این سفر شاهین مصطفی اف و علی اکبر محرابیان وزیر نیرو برای ادامه پروژه‌های برق رسانی و اجرای کارهای مربوط به انتقال برق به منطقه اقتصادی زنگه‌زور شرقی و جمهوری خودمختار نخجوان از طریق خاک ایران، به تفاهم رسیدند. تکمیل ساخت و بهره برداری از نیروگاه‌های برقابی خداآفرین و قیز قلعه‌سی و نیروگاه‌های برقابی در رودخانه ارس نیز در زمره توافقات طرفین بود. نکته مهم اینکه مقرر شد برق تولید شده در قره باغ- شهر آزاد شده جمهوری آذربایجان - از طریق ایران به نخجوان، ترکیه و کشورهای اروپایی صادر شود. انتظار می‌رود در آینده شرکت‌های ایرانی در ساخت نیروگاه‌های قره باغ و همچنین در ساخت مجتمع آموزشی و بیمارستان در قره‌باغ مشارکت داشته باشند. در دیدار شاهین مصطفی اف با جواد اوجی وزیر نفت، طرفین از همکاری‌های فیمابین به‌خصوص اجرای موفقیت آمیز پروژه انتقال و تبادل گاز ترکمنستان از طریق خاک ایران به آذربایجان و توسعه همکاری‌ها در بخش نفت و گاز رضایت داشتند. به همین علت، قرار شد در آینده نزدیک قراردادهای جدیدی در زمینه توسعه میادین نفت و گاز در دریای خزر امضا شود. اقدامات مقدماتی در این زمینه انجام شده و هیأت‌های کارشناسی دو کشور در حال ادامه مذاکرات هستند. در نشست مشترک مقام آذربایجانی با رستم قاسمی وزیر راه و شهرسازی نیز درباره همکاری در حوزه‌های حمل و نقل و ترانزیت، صنعت، تجارت، سرمایه‌گذاری و توسعه همکاری‌های چندجانبه مذاکره شد. توافق درمورد تسریع در اجرای مفاد یادداشت تفاهم برای ایجاد ارتباطات جدید بین منطقه اقتصادی زنگه زور شرقی در آذربایجان و جمهوری خودمختار نخجوان از طریق خاک ایران و تکمیل ساخت پل‌ها در مدت یک سال نیز اتفاق مهم این نشست بود. علاوه بر این، قرار شد ساخت پل جدید خودرویی و عابر پیاده، بر روی رودخانه مرزی آستاراچای و همچنین احداث پایانه بار در شهر آستارای ایران، تا پایان سال جاری به اتمام برسد. پروژه بعدی احداث راه‌آهن پارس آباد- ایمیشلی خواهد بود. طرفین درباره مشارکت شرکت‌های ایرانی در بازسازی مناطق آزاد شده آذربایجان و اقدامات انجام شده در این زمینه نیز به طور مفصل گفت‌وگو کردند. افتتاح و بهره‌برداری از دو مرز جدید بین ایران و جمهوری آذربایجان در مناطق خداآفرین و پارس آباد نیز رویداد مهمی است که مورد توافق قرار گرفت که در صورت انجام، تاثیر مثبتی بر افزایش مبادلات تجاری خواهد داشت. در حال حاضر چهار مرز در سرحدات آستارا، جلفا، بیله سوار و پلدشت فعال است و تردد مسافر و خودرو از این مرزها انجام می‌شود. بر اساس آمار منتشره حجم مبادلات تجاری دو کشور در سال گذشته ۳۰درصد، در سال جاری ۲۰درصد و حمل و نقل جاده‌ای نیز ۷۰درصد افزایش یافته است. حجم مبادلات تجاری ایران و آذربایجان در سال ۲۰۲۱ بالغ بر ۴۴۰ میلیون و ۸۱۰ هزار دلار بود که میزان صادرات آذربایجان به ایران ۴۳ میلیون و ۲۸۷ هزار دلار و واردات از ایران نیز ۳۹۷ میلیون و ۵۲۳ هزار دلار بوده است. به گفته حسین امیرعبداللهیان وزیر امورخارجه در دیدار با شاهین مصطفی اف، ماهیت فشرده سفرهای متقابل مقامات عالی رتبه نشان از پیشرفت روابط ایران و آذربایجان دارد. دیدار معاون نخست وزیر جمهوری آذربایجان با سردار سرلشکر پاسدار محمد باقری، رئیس ستاد کل نیروهای مسلح جمهوری اسلامی ایران نیز نشانگر اعتماد طرفین به یکدیگر برای تقویت مناسبات دفاعی و امنیتی بود. در این دیدار مسائل منطقه‌ای و چشم‌انداز همکاری‌های راهبردی و نظامی بین دو کشور مورد بررسی قرار گرفت. رئیس ستاد کل نیروهای مسلح ضمن ابراز خرسندی از آزادسازی اراضی آذربایجان گفت: ایران همواره علاقه‌مند به توسعه روابط با آذربایجان است. در مجموع، رویکرد دولت سیزدهم مبتنی بر اولویت دادن به تقویت روابط با همسایگان، فرصت ارزشمندی برای تداوم تحولات مثبت در روابط تهران- باکو ایجاد کرده و ریل گذاری جدید، می‌تواند منافع ملت‌های ایران و جمهوری آذربایجان را به‌خصوص در حوزه اقتصادی تامین کند. آقای شاهین مصطفی اف نیز مورد اعتماد رئیس‌جمهور آذربایجان و فردی علاقه‌مند و باانگیزه برای ایجاد پیشرفت در مناسبات دو کشور است و از این بابت می‌توان به اجرای توافقات فیمابین امیدوار بود. با توجه به تحولات مثبت در مناسبات تهران و باکو، ممکن است همانند گذشته، برخی عوامل فرامنطقه‌ای، قوم‌گرایان ورشکسته و رسانه‌های وابسته به آنان، اقداماتی را به‌خصوص در فضای مجازی برای تخریب مناسبات دوستانه دو ملت، صورت دهند. انتظار است مسئولان ایران و جمهوری آذربایجان که به خوبی عوامل مخرب را می‌شناسند با درک حساسیت‌های یکدیگر و مراقبت از پیشرفت‌های حاصل شده در روابط فیمابین، مسیر توسعه مناسبات راهبردی را هموار سازند.

نکته

تاکید بر فعال شدن بانک اکو

معاون دیپلماسی اقتصادی وزارت امور خارجه بر اهمیت فعال شدن هرچه بیشتر بانک اکو تاکید کرد. مهدی صفری ظهر روز دوشنبه در حاشیه اجلاس معاونین وزرای خارجه کشورهای عضو سازمان اکو که به مدت دو روز در تهران برگزار شده است با تشریح اهداف برگزاری این نشست و پیشنهادات ایران گفت: این نشست با محوریت گسترش تعاملات تجاری و اقتصادی بین کشورهای عضو برگزار شده است. وی با بیان اینکه سال گذشته حجم تبادلات تجاری بین ۱۰ کشور عضو حدود ۴۰ میلیارد دلار بوده است، گفت: این ظرفیت وجود دارد که این حجم مبادلات به ۵۰۰ الی ۶۰۰ میلیارد دلار برسد. معاون دیپلماسی اقتصادی وزارت امور خارجه با تاکید بر اهمیت فعال شدن هرچه زودتر این سازمان در حوزه‌های تجارت و بازرگانی بین کشورهای عضو تصریح کرد: در حال حاضر شاهد فعالیت بانک اکو هستیم ولی معتقد هستیم که باید این بانک را فعال‌تر کنیم تا روابط بانکی بین کشورها را پشتیبانی و اجرایی کند. مثلا پروژه‌های خدمات فنی و مهندسی بین کشورهای عضو را فاینانس کند. این بانک در حال حاضر پروژه‌های کوچک بین سه کشور ایران، ترکیه و پاکستان را فاینانس می‌کند در حالی که باید حوزه فعالیت آن بین تمامی کشورهای عضو گسترش پیدا کند.

فرارو

آرمان ملی از نگاه اندیشکده اروپایی روایت می‌کند:

سفر رئیسی به عمان کانون توجه اروپایی‌ها

همزمان با سفر مهم رئیس‌جمهوری اسلامی ایران به عمان، یک اندیشکده اروپایی این سفر را با توجه به نقش تعیین کننده عمان و قطر در روابط میان خاورمیانه و غرب، به‌ویژه برای کمک به روند مذاکرات مرتبط با توافق هسته‌ای ایران در وین، سازنده توصیف کرد. آیتا... سید ابراهیم رئیسی صبح دیروز در پنجمین سفر خود به عنوان رئیس‌جمهوری اسلامی ایران، وارد مسقط پایتخت عمان شد. تارنمای اندیشکده «دیپلماتیک آفِرز» مستقر در ژنو درباره اهمیت این سفر نوشت: هیثم بن طارق آل سعید، سلطان عمان، رئیس‌جمهوری ایران را برای مذاکره به کشورش دعوت کرده است. در دیدار رئیسی و سلطان عمان در مسقط پایتخت این کشور، درباره روابط اقتصادی، سیاسی و فرهنگی دوجانبه گفت‌وگو می‌شود. هفته گذشته هیاتی متشکل از ۵۰ نفر از تجار و فعالان اقتصادی ایران از عمان دیدار کردند تا راه را برای گسترش روابط تجاری بین دو کشور هموار کنند. در واقع، انتظار می‌رود رئیس‌جمهوری ایران به غیر از دیدار با سلطان عمان مجموعه‌ای از توافقات همکاری را امضا کرده و با ایرانیان مقیم عمان و تجار عمانی در این کشور عربی گفت‌وگو کند. این پنجمین سفر رئیس‌جمهوری ایران از زمان روی کار آمدن در آگوست ۲۰۲۱، و این دیدار بخشی از سیاست جدید دولت ایران برای گسترش روابط نزدیک با همسایگان این کشور و ارتقای همکاری‌های سیاسی، اقتصادی و فرهنگی است. دعوت سلطان عمان همچنین در خدمت حفظ نقش مهم این کشور به عنوان یک پل ارتباطی و میانجی گری فعال است. این در حالی است که دیگر سلاطین سنی در منطقه محتاطانه در حال گشایش روابط‌شان با جمهوری اسلامی هستند. ایفای چنین نقشی برای عمانی‌ها بخشی از ابعاد راهبرد جهانی خود این کشور است که همواره به ویژه از سوی آمریکا به رسمیت شناخته شده است. عمان به ویژه نقش بسیار مهمی را صفحه شطرنج خاورمیانه بازی می‌کند و همیشه نقش میانجی را بین جمهوری اسلامی ایران و ایالات متحده آمریکا داشته است. این کشور که پایتخت آن مسقط است نقش مهمی در مساله برنامه جامع اقدام مشترک (برجام) ایفا کرده است. توافق هسته‌ای ایران در دولت دونالد ترامپ رئیس‌جمهوری پیشین آمریکا در سال ۲۰۱۸ متوقف شد و این در حالیست که دولت جدید آمریکا تلاش می‌کند این سیاست را بدون اینکه بیش از حد از مسیر خارج شود تغییر دهد. به همین دلیل، عمان می‌تواند کشوری ارزشمند برای بازگشت به میز مذاکرات باشد.

مرحله جدیدی در مذاکرات برجام

یکی دیگر از کشورهایی که از دیدگاه آمریکا در جایگاه بسیار مهمی قرار دارد قطر است. توجه آمریکا به قطر به ویژه در مساله ایران به دلایل مختلفی است. وزارت خارجه آمریکا چند روز پیش، یادداشت کوتاهی را درباره تماس تلفنی بین آنتونی بلینکن وزیر خارجه آمریکا و محمد بن عبدالرحمان آل ثانی همتای قطری او منتشر کرد. وزیر خارجه آمریکا در این تماس عمیق‌ترین پیام‌های تسلیت خود را به دلیل کشته شدن غم انگیز شیرین ابوعاقله شهروند فلسطینی- آمریکایی ابراز و درباره همکاری قوی و رو به رشد آمریکا با قطر بحث و گفت‌وگو کرد. بلینکن همچنین بر نقش سازنده کشور شیخ نشین قطر در تلاش برای مسائل مربوط به ایران تاکید کرد. قطر از نظر تاریخی با آمریکا رابطه داشته و نقش یک نقطه اتصال راهبردی را در بستر خاورمیانه ایفا می‌کند: در حقیقت تنها کشوری است که میزبان مرکز منطقه‌ای پنتاگون است. برای آمریکا مهم است که دوحه تصمیم گرفته سه موقعیت حساس را در سیاست خارجی و اولویت‌های دیپلماتیک خود قرار دهد. نخست بحران اوکراین و نقش فعال این کشور در درگیری‌های مسلحانه است. دوم و از سوی دیگر تماس‌های مستمر این کشور با طالبان است و سوم مذاکره با ایران. تمیم بن حامد آل ثانی امیر قطر هفته گذشته با رئیس‌جمهوری ایران دیدار کرد. هدف از این دیدار یافتن فضایی برای دستیابی به درکی مشترک درباره از سرگیری برجام بود. یکی دیگر از عناصر اصلی در مذاکره بین دوحه و تهران که ایران در این زمینه روابط بهتری با قطر نسبت به هر کشور دیگری در منطقه خلیج فارس دارد، در رابطه با مساله انرژی است. در حقیقت دو کشور در مهم‌ترین میدان گاز طبیعی جهان یعنی میدان گازی پارس جنوبی/ نورث دوم (North Dome) سهیم هستند که دو سوم آن به قطر تعلق دارد. قطر به اتکای وجود این میدان گاز طبیعی سال‌ها اقتصاد خود را به جلو رانده است و به این تلاش خود در شرایط کنونی ادامه می‌دهد. بنابراین باید تاکید کرد که عمان و قطر به شکل فزاینده‌ای نقش تعیین کننده‌ای را در روابط خاورمیانه و غرب ایفا می‌کنند. این نقش اکنون موثرتر شده است. همچنین باید گفت اکنون فضا تنش‌زدایی در منطقه به ویژه درروابط بین عربستان سعودی، امارات و ایران ایجاد شده است. ایران موضع قاطعانه‌تری را در قبال دیگر کشورها اتخاذ کرده است. همین شرایط برای ترکیه نیز وجود دارد که به نظر می‌رسد بیشتر از قبل آماده مذاکره است. این مجموعه عوامل می‌تواند مرحله جدیدی در مذاکرات برجام باشد.

پیشخوان
Pishkhan.com

آرمان ملی
armanmeli.ir
سال پنجم
شماره ۱۲۸۲
سه‌شنبه
۱۴۰۱ • ۰۳ • ۰۳
۲۲ شوال ۱۴۴۳ / ۲۴ می ۲۰۲۲

گزارش

آرمان ملی بررسی می کند:

واردات خودرو به «انحصار» دچار نشود

آرمان ملی: واردات خودرو از سال ۹۷ و پس از آغاز دور جدید تحریم‌ها از سوی ترامپ ممنوع شد تا از خروج ارز جلوگیری شود اما در خلال ۴ سال از توقف واردات تنها نتیجه‌ای که این سیاست برای کشور به همراه داشته افزایش چند برابری قیمت خودروهای پر تیراژ و البته کاهش کیفیت بوده و در این بین شرکت‌هایی که به واردات و مونتاژ خودروهای چینی نیز اقدام می کردند نیز بیشترین سود را از فضای انحصار حاکم از بازار به جیب زدند حال با افزایش انتقادات و گرانی‌ها، موضوع آزادسازی واردات خودرو که از سال گذشته از سوی نمایندگان مجلس مطرح بود این بار از طریق دولت و با توجه به پایان یافتن مصوبه سران قوا مطرح شد و در نهایت دولت آزادسازی واردات را رسما اعلام کرد اگرچه از آن زمان تاکنون به دلیل عدم اعلام جزئیات و چگونگی واردات خودرو حواشی و زیادی در این زمینه مطرح شده به گونه‌ای که برخی از کارشناسان نگرانی تکرار تجربه انحصار این بار در واردات را نیز مطرح کرده‌اند. بر اساس این گزارش، واردات خودرو با تصویب هیات وزیران کلید خورده است هرچند کلیات این طرح مشخص است، اما در خصوص جزئیات آن ابهامات بی‌شماری وجود دارد. به عنوان مثال تعرفه وارداتی این خودروها و اینکه چه کسانی می‌توانند این خودروها را وارد کنند، همچنان محل ابهام است. با توجه به اینکه هنوز به صورت رسمی این جزئیات مشخص نشده، حدس و گمان‌هایی در فضای مجازی و رسانه‌ای منتشر شده است. بنابر مصوبه هیات وزیران، قرار بود تعرفه‌های وارداتی بدون احتساب سود بازرگانی به نصف کاهش یابد. در این میان خبری مبنی بر کاهش شدید تعرفه‌های وارداتی خودروهای زیر ۱۰۰۰ سی سی نیز منتشر شد که بر اساس آن این رقم تنها برابر با ۵ درصد خواهد بود. هر چند که این موضوع می‌تواند برای ورود خودروهای پایین رده و اقتصادی خبر خوبی باشد اما انتشار برخی از حدس و گمان‌ها، نگرانی‌هایی را در خصوص تشدید انحصار بازار خودرو ایجاد کرد. بر اساس برخی از اخبار غیر رسمی گویا قرار است که واردات این گروه خودرویی به صورت انحصاری به خودروسازان کشور داده شود. در صورتی که این خبر درست باشد، بدین معناست که آزاد سازی واردات نه تنها گامی برای افزایش رقابت در بازار خودرو نیست بلکه به تشدید انحصار به ویژه در رده خودروهای اقتصادی منجر می‌شود. در این رابطه فربد زاوه، کارشناس صنعت خودرو گفت: جدا از بحث آزادسازی واردات خودروهای سواری، پس از گذشت دوماه از ابلاغ قانون بودجه و آزادسازی واردات خودروهای تجاری همچون کامیون و اتوبوس، هنوز حتی پیش نویسی از جزئیات آزادسازی واردات خودرو منتشر نشده که این سکوت به تمامی این شایعات دامن می‌زند و نگرانی‌هایی را از تشدید رانت و انحصاری جدید در صنعت خودرو ایجاد کرده است. زاوه پیرامون نگرانی‌ها در خصوص تخصیص چنین تعرفه پایینی برای واردات خودروهای زیر ۱۰۰۰ سی سی و واردات آن توسط خودروسازان اظهار داشت: بنا به گفته مسئولان وزارت صمت و بر اساس بندی از دستورات ۸گانه رئیس‌جمهوری، اگر بنا باشد سهام خودروسازان به صورت بلوکی واگذار شود، با تمامی این احتمالات باید منتظر تخصیص یکی از بزرگ‌ترین رانت‌های اقتصادی کشور تا اواخر شهریور ماه بود. به عنوان مثال نسخه بنزینی رنو کوئید که در کشور برزیل تولید می‌شود یکی از این گروه خودروهاست که البته هیچ تطابقی با نسخه برقی تولیدی در اروپا ندارد و قطعا با استانداردهای ۸۵ گانه کشور نیز همخوانی نخواهد داشت. در این میان اخبار نگران کننده‌ای مبنی بر مذاکره افراد مطلع و ذی نفع برای تقلیل استانداردهای ۸۵ گانه به ۵۵ مورد است. تمام این موارد در حالی مطرح است که هدف از آزادسازی واردات افزایش رقابت در صنعت خودرو عنوان می‌شود. این در حالی است که اگر این حدس و گمان، واقعیت داشته باشد نه تنها انحصار موجود کاهش پیدا نمی کند بلکه تشدید نیز می‌شود. در این میان تعلل در انتشار جزئیات این طرح و همچنین عدم موضع گیری مسئولان بر بازار داغ شایعات افزوده است و کارشناسان نگرانند که در این فضای نااطمینانی، نه تنها واردات به کلیدی برای رفع انحصار بدل نشود بلکه آن را به قفلی دیگر بر قفل‌های چند ده ساله صنعت خودروی کشور بدل کند.

در گفت‌وگوی «آرمان ملی» با محمود جامساز مطرح شد؛

یارانه، «هدفمندی» می خواهد با نگاه به تقویت تولید

آرمان ملی: حذف ارز ترجیحی از نظام اقتصادی کشور پس از مدت‌ها کشمکش نهایتا کلید خورد تا دولت بتواند ضمن جلوگیری از توزیع رانتی عظیم به گروه‌های خاص هزینه‌های تحمیلی به اقتصاد را نیز کاهش دهد. البته دولت سیزدهم تلاش کرد برای به حداقل رساندن اثرات این تصمیم که از آن به عنوان جراحی اقتصادی نیز نام می‌برد در ابتدا نظام پرداخت یارانه نقدی را ادامه دهد و پس از آن با فراهم آوردن زیرساخت‌ها همچون زمان جنگ تحمیلی نظام توزیع کالابرگ را در پیش گیرد که در این راستا پس از یک دهه با تجمیع یارانه‌های قبلی یارانه ۳۰۰ و ۴۰۰ هزار تومانی را برای افرادی که در دهک‌بندی‌های وزارت کار حائز شرایط دریافت بودند در نظر گرفت.

البته همزمان با پرداخت این مبالغ قیمت کالاهای اساسی نیز به رشد بالایی مواجه شد و با وجودی که دولت تنها مجوز افزایش قیمت ۴ کالای اساسی را صادر کرده بود در تمامی حوزه‌ها رشد قیمت‌ها تسری یافت. حال با گذشت دو هفته از اجرای این اصلاحات و از آنجا که اکثر کالاها پس از تغییر تعرفه گمرکی واردات با رشد قیمت مواجه شده و از سوی دیگر به گفته کارشناسان تاثیر این میزان رشد قیمت و تزریق نقدینگی ناشی از یارانه‌های نقدی اجتناب ناپذیر خواهد بود برخی از موافقان این اصلاحات معتقدند نه تنها تاثیر تورمی حذف ارز ترجیحی بر اقتصاد کمتر از ۱۰ درصد بلکه پرداخت یارانه‌های نقدی به تقویت قدرت خرید و معیشت مردم منجر شده است موضوعی که برخی از کارشناسان سیاست توزیع یارانه را شکست خورده دانسته که در بلندمدت تجربه یارانه‌ای دولت‌های قبل را تکرار خواهد کرد در این رابطه با محمود جامساز، کارشناس اقتصادی گفت‌وگویی صورت گرفته که در ادامه می‌خوانید.

> **بر اساس علم و تجربه مشخص شده که سیاست‌های یارانه‌ای سیاست‌های درستی نیستند، این سیاست‌ها به منظور جبران کاهش قدرت خرید مردم اتخاذ می‌شود، اما دیری نمی‌گذرد که یارانه‌های پرداختی در جریان رشد تورم مزمن قدرت خرید اولیه را از دست خواهد داد**

پرداخت یارانه ۴۰۰ هزار تومانی از سوی دولت تا چه میزان بر معیشت مردم اثرگذار خواهد بود؟

بر اساس علم و تجربه مشخص شده که سیاست‌های یارانه‌ای سیاست‌های درستی نیستند، این سیاست‌ها به‌منظور جبران کاهش قدرت خرید مردم اتخاذ می‌شود، اما دیری نمی گذرد که یارانه‌های پرداختی در جریان رشد تورم مزمن قدرت خرید اولیه را از دست خواهد داد. رشد نقدینگی در پایان اسفند ۱۴۰۰ با افزایش حدود ۳۵ درصدی نسبت به سال ۱۳۹۹ از مرز ۴۷۵۰ تریلیون تومان هم فراتر رفت و هنوز دو ماه از سال سپری نشده به مرز ۵ هزار میلیارد تومان نیز رسیده است. دولت‌ها همواره کنترل حجم نقدینگی و تورم را به بهای فقیرتر نشدن مردم فدای برنامه‌های کوتاه‌مدت با هدف رضایت مردم می کنند که ناپایدار است. از جمله این سیاست‌ها پرداخت یارانه است که پس از مدتی ارزش آن در کوره تورم ذوب می‌شود. پرداخت یارانه اگرچه در کوتاه مدت اسباب گشایشی برای مردم می‌شود اما گرانی را با افزایش به‌زودی احساس مسرت ناشی از دریافت یارانه را زائل می‌سازد. دولت می گوید که ظرف دوماه زیرساخت‌های کنترل دقیق قیمت‌ها فراهم می‌شود تا روند گرانی‌ها متوقف شود تا یارانه‌ها کارکرد واقعی خود را آشکار سازد. این به‌مفهوم آن است که در دولت سیزدهم زیرساخت‌های مهار تورم طی دوماه دیگر آماده و افسار اسب سرکش تورم و سپس گرانی‌ها کشیده می‌شود و مردم دیگر هیچ نگرانی از بابت تأمین معیشت خود نخواهند داشت. یکی از مهم‌ترین وعده‌های دولت کاهش تورم بود اما بعد از ۸ ماه نرخ رسمی تورم در پایان اسفند ۱۴۰۰ به ۴۰/۲ درصد رسید اما بهای سبدمعیشتی مردم بر اساس گزارشات میدانی که قابل لمس است با دامنه رشد بالایی مواجه شد. افزایش قیمت سبد معیشتی اسباب تشدید ناخشنودی مردم را نسبت به سیاست‌های دولت فراهم ساخته است. بساط اختصاص ارز ۴۲۰۰ تومانی که با استدلال در آمیختگی آن با رانت و فساد و اتلاف منابع ملی بر چیده شد دو پرسش را به ذهن متبادر می‌سازد که دولت توانایی مبارزه با فساد و مفسد و کوتاه کردن دست آنان ندارد؟ دوم آنکه به‌رغم ادعای دولت مبنی بر افزایش درآمد نفتی، دولت همچنان دچار مشکلات مالی است و اختصاص ارز ترجیحی از درآمدهای ریالی دولت می کاهد و لذا تنها با فروش ۲۰ میلیارد دلار وارد کنندگان کالاهای اساسی به قیمت نیمایی یا صرافی ملی پس از کسر یارانه‌های پرداختی بیش از ۳۰۰ هزار میلیارد تومان برای دولت درآمد ریالی در پی دارد که بخشی از کسر بودجه از این محل قابل جبران است. سبب حذف ارز ترجیحی از منظر دولت توجیه‌پذیر است. ضمنا مشخص نیست چه مقدار ارز قرار است به واردات کالاهای اساسی اختصاص یابد. به‌نظر می‌رسد حدود ۳۰ تا ۳۵ میلیارد دلار مورد نیاز است که این مبلغ بیش از دو برابر منابع حاصل از فروش نفت و گاز با دور زدن تحریم‌هاست. افزایش قیمت‌های غلات و روغن در بازار جهانی سبب کاهش عرضه از سوی کشورهای درحال جنگ فرسایشی روسیه و اوکراین، تورم را از منفذ واردات به اقتصاد کشور وارد و ارزش یارانه‌ها را در ملازمت با تورم پولی داخلی فرومی‌کاهد و مسرت ناشی از دریافت یارانه‌ها را به کام مردم تلخ می کند و بر مطالبات اقشار مختلف جامعه به‌ویژه حقوق بگیران و صاحبان درآمدهای ثابت می‌افزاید. لذا اصولا این سیاست‌ها، سیاست‌هایی نیست که اقتصاد را سامان بخشد. زیرا جریان نقدینگی و تورم آنها را بی‌اثر می کند. اقتصاد ما سال‌هاست در چنبره بی‌ثباتی ناشی از سیاست‌های معیوب اقتصادی دولتها و همین‌طور تحریم‌های شدید اقتصادی گرفتار آمده است. باید مساله تورم که دولت تلاش دارد با افزایش قدرت خرید مردم از طریق پرداخت یارانه حل کند مورد تجدید نظر قرار گیرد. مبارزه با معلول به جای علت راهگشا نیست، جریان نقدینگی و تورم مزمن باید ریشه‌ای حل شود یعنی لازمست تورم از طریق تغییر مجموعه بی‌نظم اقتصاد دولتی به یک اقتصاد آزاد، رقابتی با محوریت بخش خصوصی واقعی خنثی شود. تورم در کشورهای با اقتصادهای پیشرفته در حد ۲ تا ۳ درصد بیانگر پویائی اقتصاد آنهاست و هماهنگ با رشد دستمزدهاست لذا دلیلی بر کاهش قدرت خرید مردم وجود ندارد که با پرداخت یارانه به جبران آن اقدام شود، اما اگر قرار باشد که اقتصاد دولتی به شیوه‌کنونی مدیریت شود و همچنان بر مصارف مسرفانه دولت اضافه شود و نهادهای با ماهیت غیردولتی در بودجه دارای ردیف باشند و مستمرا هر سال بر سهم آنان از بودجه اضافه شود و در طرف منابع بودجه، بیش برآورد درآمدهای محقق نشده در جهت تراز بودجه صورت گیرد. بروز و ظهور کسری‌های سالیانه اجتناب ناپذیر است که تأمین آن منجر به شدت گرفتن جریان نقدینگی و تورم خواهد شد و کنترل آن پس از وقوع، در غیاب سرمایه‌گذاری‌های مولد مؤثر و افزایش تولید ناخالص داخلی نوشداروی پس از مرگ سهراب است. تورم ارزش پول ملی را کاهش و بهای ارزهای معتبر خارجی را افزایش داده و قدرت خرید مردم را تنزل می‌دهد و آثار تسکینی و موقتی پرداخت یارانه جبران قدرت خرید را در مدت کوتاهی زائل می‌سازد.

در شرایط کنونی و فشار تورمی ناشی از اصلاحات یارانه‌ای سیاست کوپن کارساز تر است یا پرداخت یارانه نقدی؟

بحث این نیست که سیاست کوپن بهتر است یا یارانه. این هر دو در حقیقت از یک مفهوم برخوردارند. همان‌طور که عرض کردم ریشه کاهش قدرت خرید مردم در تورم مزمن دو رقمی نهفته است. که در بطن اقتصاد دولتی باز تولید می‌شود. اعمال سیاست‌های یارانه‌ای کارساز نیست. زیرا آنچه در شکل یارانه دریافت کرده‌اند تورم از آنها باز می‌ستاند، تورم مالیات پنهانی است که دولت‌های با اقتصاد متمرکز دولتی از آن. لذا به‌نظر می‌رسد شیب تورم به وجود آید.

اثرات یارانه ۴۰۰ هزار تومانی در زندگی مردم چقدر است؟

ببینید در زمان آقای احمدی‌نژاد یارانه ۴۵ هزار و ۵۰۰ تومان که به تمام افراد فقیر و غنی اختصاص یافت اینک واجد چه ارزشی است؟ یارانه ۴۵هزار و ۵۰۰تومانی که پرداخت آن در آذر ماه ۸۹ آغاز شد در آن زمان معادل ۴۲/۷ دلار بود، اما اینک به معادل ۶/۱ دلار رسیده. یارانه ۴۰۰ هزار تومانی که در حال حاضر معادل ۱۴ دلار است به چه سرنوشتی دچار خواهد شد؟ اصولا من معتقد نیستم که سیاست‌هایی اتخاذ شود که همواره با آزمون و خطا همراه بوده. دولت باید با تغییر نگرش خردورزانه نسبت به‌دور شدن از اقتصاد دولتی اقدام کند و با ایجاد فضای باز اقتصادی بازار محور و رقابتی به بازسازی اقتصاد کشور بپردازد و از استمرار سیاست‌های کنونی بپرهیزد در غیر اینصورت بر بی‌ثباتی اقتصاد افزوده می‌شود. باید توجه داشت که نقدینگی به‌منظور تأمین مصارف ایجاد می‌شود، زیرا همواره بودجه با کسری‌های زیادی روبه‌رو بوده است. بانک مرکزی مستقل از دولت نیست و به هر حال وقتی که دولت در تنگنای مالی قرار می‌گیرد قطعا از بانک مرکزی استقراض می کند خوب پایه پولی بالا می‌رود و در نبود یک مدیریت صحیح و توانا این نقدینگی در امور غیر مولد به‌چرخش در می‌آید و بر تورم می‌افزاید. به‌طوری که در گزارش‌های رسمی آمده در دهه ۹۰ متوسط رشد اقتصادی صفر و متوسط رشد سرمایه‌گذاری ثابت منفی و بهره‌وری بسیار پایین بوده است، خوب با این ترتیب اقتصاد را نمی‌توان سامان داد.

> **جریان نقدینگی و تورم مزمن باید ریشه‌ای حل شود یعنی لازمست تورم از طریق تغییر مجموعه بی‌نظم اقتصاد دولتی به یک اقتصاد آزاد، رقابتی با محوریت بخش خصوصی واقعی خنثی شود**

آیا پرداخت یارانه در جهت تلطیف مشکلات مردم کارساز است؟

اگر پرداخت یارانه کارساز بود یارانه‌هایی که تاکنون پرداخت شده بود می‌توانست گره مشکلات مردم باز کند و روز به‌روز شاهد رشد تورم نبودیم، تورمی که اعلام می‌شود آیا با آنچه در جامعه می‌گذرد همخوانی دارد؟ تورم در مسکن در فروردین ماه امسال رشد ۱۰۰ درصدی داشته، اجاره‌ها فراتر از قدرت پرداخت اجاره‌نشینان به‌شدت رشد کرده. سبد معیشت مردم کوچک‌شده. به‌ویژه اکنون که شوک افزایش اقلامی از کالاهای اساسی نیز بر مردم وارد شده،است. اینها همه معلول سیاست‌های ناکارآمد ضد توسعه اقتصاد دولتی است.

آمارها نشان می‌دهد که ۱۰ میلیون خانوار ایرانی زیر خط فقر هستند، حال این یارانه‌های ۴۰۰ یا ۳۰۰ صد هزار تومانی چقدر بر زندگی این افراد تاثیر دارد؟

تاثیر چندانی بر مطالبات مردم نداشته اگر تاثیر هم داشته یک تاثیر بسیار موقتی بوده و این تورم، یارانه‌ها را از مردم همان‌طور که عرض کردم باز پس می گیرد تورم همان‌طور که عرض کردم یک مالیات پنهان است. اشاره کردم چاره اساسی خشکاندن ریشه تورم در اقتصاد است. آیا اقتصاد دولتی قادر است که تورم را از بین ببرد؟ برای اینکه ساختار اقتصاد دولتی تورم زاست. و در تورم شما هیچ اصلاح اقتصادی را نمی‌توانید تصور کنید که به نتیجه مطلوب برسد.

نیم نگاه

پنج چالش پیش روی صنعت انرژی

آرمان ملی: افزایش کم‌سابقه قیمت سوخت، کمبود دیزل در آستانه فصل تابستان و عدم تمایل اوپک برای همکاری شاید از جمله موانع زیادی باشد که مقامات دولتی در سراسر جهان با آن دست و پنجه نرم می کنند، اما در حقیقت این موارد نمایانگر مشکلات عمیق‌تر در صنعت انرژی هستند. طی یک دهه گذشته اروپا و تا حدودی آمریکای شمالی تلاش کردند وابستگی به سوخت‌های فسیلی را کاهش داده و وابستگی به انرژی تجدیدپذیر را افزایش دهند. این تلاش‌ها باعث مهاجرت سرمایه‌گذاران از نفت و گاز و ظهور ترند جدید سرمایه‌گذاری زیست محیطی، اجتماعی و حاکمیتی شد و شرکت‌ها ناچار شدند هزینه روی سوخت‌های فسیلی را کاهش دهند. وزیر انرژی عربستان سعودی اوایل امسال هشدار داد که عدم سرمایه‌گذاری در نفت و گاز، اثر بومرنگی روی مصرف کنندگان خواهد داشت و وی تنها مقامی نبود که چنین موضوعی را گوشزد کرد. بسیاری از مقامات اوپک هشدار مشابهی داده‌اند اما ظاهرا هیچ فایده‌ای نداشته است. این آژانس بین‌المللی انرژی بود که سال گذشته اعلام کرد جهان نیازی به اکتشاف جدید نفت و گاز ندارد زیرا دیگر نیازی به عرضه جدید نفت و گاز نخواهد داشت. البته چند ماه بعد آژانس بین‌المللی انرژی موضع خود را تغییر داد و از اوپک خواست تولید نفت را افزایش دهد و این واقعیت ناگوار صنعت انرژی را نشان داد که نمی‌توان روندی که سال‌ها در جریان بوده است را ظرف مدت چند ماه تغییر داد.

نرخ اندک اکتشاف

موضوعی که درباره آن زیاد صحبت نشده، میانگین نرخ اکتشاف جدید نفت و گاز است که قابل مقایسه با میانگین نرخ تبدیل پنل‌های خورشیدی است که پایین ۳۰ درصد است. بلومبرگ اخیرا گزارش کرده که سه چاهی که شرکت شل در سواحل برزیل حفاری کرده بود، خشک شده‌اند. این غول نفتی یک میلیارد دلار برای حق حفاری در این منطقه پرداخت کرده بود و سه سال زمان برای حفاری صرف کرده بود اما نهایتا دست خالی برگشت. اکسون هم موفق نشد از ذخایر نفت قابل توجه در بلوک‌های برزیلی که ۶.۱ میلیارد دلار هزینه داشتند، بهره برداری کند. این خبر ماهیت پرمخاطره اکتشاف نفت و گاز حتی در مناطقی مانند برزیل که به همراه گویان به عنوان کانون جذاب جدید در صنعت انرژی شناخته شده است را بارز کرد. یک مشاور انرژی برزیلی به بلومبرگ گفت: اکتشاف‌های بزرگ زمانی که نرخ اکتشاف نزدیک ۱۰۰ درصد بودند، اتفاق افتادند. میانگین نرخ اکتشاف موفق برای صنعت نفت و گاز بسیار پایین‌تر از ۸.۲۳ درصد بوده است.

تورم هزینه تولید

روند کلی تورم تا حد زیادی تحت تاثیر افزایش هزینه‌های انرژی بوده اما به خود صنعت انرژی منتقل نشده است. در صنعت شیل آمریکا، هزینه‌های تولید حدود ۲۰ درصد افزایش پیدا کرده‌اند. دو شرکت کانتیننتال ریسورسز و هس کورپ اخیرا هشدار داده‌اند که هزینه‌های بالاتری را برای سه ماهه دوم خود گزارش خواهند کرد و تنها شرکت‌هایی نیستند که هزینه‌های بالا را تجربه می کنند. کمبود مواد خام یکی از دلایل تورم هزینه تولید نه تنها در صنعت شیل بلکه در هر میدان نفتی دیگری هستند. کمبود نیروی کار، مشکل ویژه‌ای برای صنعت شیل آمریکاست که به بالا رفتن هزینه‌های تولید دامن زده است. تداوم مشکلات زنجیره تامین که ناشی از شیوع پاندمی بوده است هم در این وضعیت نقش داشته است. مشکل بزرگ‌تر این است که اوضاع صنعت انرژی در ماه‌های آینده بهبود پیدا نخواهد کرد. فشار مربوط به هزینه تولید در شرایطی روی می‌دهد که دولت فدرال واقعا به نفت و گاز نیاز دارد.

حملات سایبری

افزایش قابل توجه حملات سایبری باعث شده حملات سایبری به نگرانی عمده صنعت انرژی در چند سال گذشته تبدیل شود. هک شبکه کلونیال پایپ لاین، مسائل زیادی را در بخش امنیت سایبری برجسته کرد، اما اقداماتی که پس از این واقعه انجام گرفت، چندان زیاد نبودند. طبق یافته‌های نظرسنجی جدید شرکت مشاوره نروژی DNV، صنعت انرژی نگرانی زیادی نسبت به امنیت سایبری دارد و بدتر از آن، برای کنترل وقایع امنیت سایبری واقعا آماده نیست. ۴۸ درصد از مدیران انرژی انتظار دارند حملات سایبری به خسارت فیزیکی به دارایی‌های انرژی منجر شوند و بیش از نیمی از آنها (۵۴ درصد) انتظار دارند حملات سایبری به صدمات جانی منتهی شوند. حدود ۷۴ درصد هم آسیب زیست محیطی در نتیجه حملات سایبری را پیش بینی کردند. تنها ۳۰ درصد از این مدیران می‌دانند اگر شرکتشان هدف حمله قرار گرفت، چه اقدامی باید انجام دهند.

ژئوپلیتیک

ریسک ژئوپلیتیکی ریسکی است که هیچ وقت از صنعت انرژی دور نمی‌شود خواه وقتی قیمت‌ها به شدت کاهش پیدا می کند یا مثل حالا، در سطح بالایی می‌ماند. چشم انداز تحریم نفت روسیه از سوی اتحادیه اروپا در چند روز گذشته ضعیف شده اما یکی از عوامل پشتیبانی کننده از قیمت‌های نفت بوده است. طولانی شدن مذاکرات هسته‌ای ایران هم عامل دیگری بوده است. و البته مسأله عدم تمایل اوپک به قبول درخواست غرب برای افزایش سریعتر تولید نفت هم وجود داشته است. به نظر نمی‌رسد روسیه به هیچ وجه نگران چشم انداز تحریم باشد. الکساندر نواک، معاون نخست وزیر روسیه، در روزهای اخیر گفت: همان نفتی که کشورهای اتحادیه اروپا از ما خریداری کردند ناچار خواهند بود از جای دیگری بخرند و پول بیشتری باید پرداخت کنند زیرا قیمت‌ها قطعا افزایش پیدا خواهد کرد و زمانی که هزینه تحویل و کرایه حمل افزایش پیدا کنند، این کشورها ناچار خواهند بود برای ساخت زیرساخت مربوط، سرمایه‌گذاری بیشتری انجام دهند.

پیشخوان
Pishkhan.com

آرمان ملّی
armanmeli.ir
سال پنجم
۱۲۸۲
سه‌شنبه
۱۴۰۱•۰۳•۰۳
۲۲ شوال ۱۴۴۳/ ۲۴ می ۲۰۲۲

نکاتی درباره «کمای دیابتی»

اینفوگرافیک: آرمان ملی/ علی کریمی

کمای دیابتی یکی از عارضه‌های خطرناک بیماری دیابت است که باعث بیهوشی می‌شود. در افراد مبتلا به دیابت، قندخون به‌طور خطرناکی افزایش می‌یابد (هیپرگلیسمی) یا قندخون به‌طرز غیرمعمولی افت کند (هیپوگلیسمی)، منجر به کمای دیابتی می‌شود. کمای دیابتی لزوما منتهی به مرگ نمی‌شود، اما ممکن است فرد هوشیاری خود را از دست داده و نسبت به محرک‌ها پاسخ درستی ندهد. در صورت عدم درمان، کمای دیابتی می‌تواند کشنده باشد.

هیپوگلیسمی

مغز برای ادامه فعالیت خود به گلوکز نیاز دارد. در مواردی که قندخون کاهش می‌یابد، ممکن است فرد به کما برود. در صورتی که انسولین افزایش یافته یا فرد به میزان کافی غذا دریافت نکند، هیپوگلیسمی اتفاق می‌افتد. علاوه بر اینها، انجام فعالیت‌های شدید ورزشی می‌تواند چنین تاثیراتی دشته باشد. کمای دیابتی یک وضعیت اورژانسی است که فرد در این حالت با علائمی چون کاهش یا افزایش شدید قندخون مواجه می‌شود و احساس بی‌حالی و بیهوشی را تجربه می‌کند.

قندخون پایین

علائم و نشانه‌های سطح پایین قندخون شامل موارد زیر است: لرزش دست‌وپا، اضطراب، خستگی، ضعف، تعریق، گرسنگی، حالت تهوع، سرگیجه یا سبکی سر و اختلال در تکلم.

قندخون بالا

اگر سطح قندخون فرد خیلی بالا باشد، ممکن است موارد زیر را تجربه کند: تشنگی، تکررادرار، خستگی، تهوع و استفراغ، تنگی‌نفس، دل‌درد، خشکی دهان و افزایش ضربان قلب.

سندرم هایپراسمولار

سندرم هایپراسمولار دیابتی به شرایطی اطلاق می‌شود که در آن قندخون فرد به میزان ۶۰۰ میلی‌گرم در دسی‌لیتر، یا ۳۳.۳ میلی‌مول در لیتر برسد. در قندخون بالا، ویسکوزیته خون نیز افزایش می‌یابد.

علل بروز

قندخون خیلی بالا یا خیلی پایین برای مدت طولانی ممکن است باعث ایجاد شرایط اضطراری مختلفی شود که همگی می‌توانند منجر به کمای دیابتی شوند.

کتواسیدوز دیابتی

در صورتی که سلول‌های ماهیچه‌ای بدن در معرض گرسنگی قرار گیرند، بدن برای تعدیل شرایط، شروع به استفاده از ذخایر چربی خواهد کرد. این فرآیند سبب تشکیل کتون‌ها می‌شود. اگر میزان اسیدهای کتونی در خون، ادرار و یا قندخون بالا برود، فرد دچار کتواسیدوز دیابتی شده و در صورت عدم درمان به موقع، گرفتار کمای دیابتی می‌شود.

دانستنی‌ها

راهکارهایی برای جذب بهتر ویتامین‌ها

اینکه یک غذا یا مکمل حاوی ماده مغذی خاصی است دلیل نمی‌شود بدن شما بتواند آن را جذب کرده و کاملا از آن استفاده کند. چیزی که می‌خورید وارد سیستم گوارشتان می‌شود. بدن از مواد مغذی غذایی که می‌خوریم برای مصرف سلول‌ها یا ذخیره‌کردن استفاده می‌کند. ویتامین‌ها و املاح متفاوتند، بنابراین عواملی که بر جذب آنها اثر می‌گذارند نیز متفاوتند. بهترین راه جذب ویتامین‌ها از مکمل‌هایی که مصرف می‌کنید این است که بدانید هر نوع ویتامین را چگونه و با چه روشی مصرف کنید تا خوب جذب بدن شود.

کلسیم با ویتامین D

جهت پیشگیری از کاهش تراکم استخوان، رایج‌ترین انواع کلسیم یعنی کربنات و سیترات توصیه می‌شوند. کلسیم کربنات معمولا قیمت کمتری دارد اما کلسیم سیترات دارای عوارض جانبی کمتری است. هر ۲ نوع کلسیم درصورتی‌که با غذا مصرف شوند بهتر جذب بدن می‌شوند. ویتامین D به جذب کلسیم کمک می‌کند. مکمل کلسیمی انتخاب کنید که همراه با ویتامین D باشد یا کلسیم را همراه با غذاهای ویتامین D دار مانند زرده تخم‌مرغ، قارچ و ماهی‌های چرب بخورید. مکمل‌های کلسیم می‌توانند با برخی از داروهای معمول تداخل ایجاد کنند، مثلا بعضی از آنتی‌بیوتیک‌ها و داروهای تیروئید؛ بنابراین حتماً باید در این مورد با پزشک مشورت کنید.

مکمل آهن پیش از غذا

آهن کمک می‌کند اکسیژن در خون انتقال پیدا کند. این ماده مغذی اساسا در محصولات حیوانی یا غذاهای غنی شده با آهن وجود دارد. اگر سطح آهن بدنتان کم باشد یا تشخیص داده شود که دچار کمبود آهن یا آنمی هستید، پزشک توصیه می‌کند مکمل آهن مصرف کنید. بالاتربودن سطح آهن بدن نیز به این معنی است که بدن شما آهن کمتری از مکمل دریافت خواهد کرد. برای جذب بهتر و بیشتر آهن، مکمل آهن را با معده خالی یا یکساعت پیش از غذا و یا دو ساعت بعد از غذا مصرف کنید. یک منبع ویتامین C مانند آب‌پرتقال هم می‌تواند به جذب بیشتر آهن کمک کند.

منیزیم با کربوهیدرات‌ها

منیزیم برای عضلات و عصب‌ها لازم است تا خوب کار کنند. انواع رایج منیزیم شامل اکسید، سیترات، گلیسینات، کلرید و آسپارتات می‌شوند. نوع منیزیمی که انتخاب می‌کنید بستگی به این دارد که با چه هدفی آن را مصرف کنید. مثلا منیزیم سیترات برای گرفتگی‌های عضلانی بهترین نوع است و منیزیم L ترئونات هم می‌تواند به بهبود خواب، کاهش اضطراب و میگرن کمک کند. منیزیمی که بیشتر پزشکان تجویز می‌کنند از نوع منیزیم اکسید است. منیزیم به شکل‌های گوناگونی در دسترس است. همراه‌کردن منیزیم با کربوهیدرات‌ها نیز می‌تواند به جذب بهتر آن کمک کند.

فلفل سیاه با زردچوبه

کورکومین اصلی‌ترین عنصر زردچوبه است. مکمل زردچوبه هم شهرت زیادی پیدا کرده است؛ اما اثرگذاری آن را به‌سختی می‌توان سنجید زیرا کورکومین ناپایدار بوده و به‌راحتی به ماده دیگری تبدیل می‌شود. پیپرین یکی از ترکیبات موجود در فلفل‌سیاه است که می‌تواند جذب کورکومین را افزایش بدهد. می‌توانید مکمل پیپرین را همراه با کورکومین مصرف کنید یا اینکه غذاهایتان را با زردچوبه و فلفل‌سیاه فراوان بخورید. مکمل زردچوبه یا خود زردچوبه باید با غذاهای حاوی چربی مانند زیتون یا آووکادو مصرف شود. زردچوبه می‌تواند با بعضی از داروها مانند رقیق‌کننده‌های خون و آنتی‌اسیدها تداخل ایجاد کند.

ویتامین B۱۲ در صبح

ویتامین B۱۲ در تولید گلبول‌های قرمز خون نقش مهمی دارد و به‌طور طبیعی در غذاهای حیوانی پیدا می‌شود. اگر مکمل ویتامین B۱۲ مصرف کنید، بدنتان فقط به اندازه نیازش آن را جذب خواهد کرد و اضافی آن با ادرار از بدن دفع می‌شود. بیشتر مکمل‌های ویتامین B۱۲ از سیانوکوبالامین ساخته می‌شوند که یک شکل مصنوعی از این ویتامین است. ویتامین B۱۲ محلول در آب است، پس آن را همراه با آب و با معده خالی مصرف کنید تا خوب جذب شود. البته اگر معده حساسی دارید بهتر است آن را همراه غذا میل کنید. یکی از اثرات مثبت مکمل ویتامین B۱۲ برای برخی از افراد، افزایش انرژی است، بنابراین بهتر است آن را صبح مصرف کنید. مصرف ویتامین B۱۲ با ویتامین C می‌تواند فراهمی‌زیستی B۱۲ را کاهش دهد، چند ساعت فاصله بین آنها بگذارید.

زینک با پروتئین

زینک (روی) یک ماده معدنی حیاتی برای عملکردهای بدن انسان است، مانند سیستم ایمنی و لخته‌شدن خون. مکمل زینک مصرف زیادی دارد و به‌صورت مکیدنی، قرص یا پودر موجود است. غذا می‌تواند بر فراهمی‌زیستی زینک اثر بگذارد. بهتر است زینک را با آب یا آبمیوه و با معده خالی، یکساعت قبل از غذا و یا دو ساعت بعد از غذا مصرف کنید. پروتئین می‌تواند جذب زینک را افزایش دهد اما کازئین که پروتئین موجود در لبنیات است، جذب زینک را تا حدودی کاهش می‌دهد. زینک زیاد می‌تواند جذب مس را محدود کند، بنابراین اگر مکمل زینک مصرف می‌کنید و قصد مصرف مکمل مس را نیز دارید باید با پزشک مشورت کنید. مکمل کلسیم و مکمل آهن نیز نباید هم‌زمان با مکمل زینک مصرف شوند.

ویتامین C با معده خالی

ویتامین C برای حفظ سلامت سلول‌ها، حفظ و ترمیم بافت بدن از جمله پوست و استخوان‌ها و کمک به التیام زخم ضروری است. ویتامین C قابل ذخیره‌شدن در بدن نیست، بنابراین اگر بیشتر از حد نیازتان مصرف کنید از طریق ادرار دفع خواهد شد. این ویتامین محلول در آب است و باید آن را همراه با آب و بدون غذا مصرف کنید. بیوفلاوونوئیدها هم به جذب ویتامین C کمک می‌کنند. ویتامین C می‌تواند با پرتودرمانی یا شیمی‌درمانی تداخل ایجاد کند، بنابراین اگر دچار سرطان هستید باید با پزشک مشورت کنید.

یادداشت

بیماری خاموش چشم

نوید نیلفروشان
متخصص چشم

گلوکوم یک بیماری عصب بینایی و اصطلاحا یک نوع اپتیک نوروپاتی است که به‌عنوان دومین علت نابینایی غیرقابل برگشت در دنیا مطرح است. در بیماری گلوکوم عمدتا افزایش فشار داخل چشمی است که عصب بینایی را به‌تدریج آسیب‌زده و در اوایل بیماری منجر به کاهش دید محیطی (میدان بینایی) و سپس کاهش شدید کل دید فرد و نهایتا نابینایی می‌شود. متاسفانه آسیب‌های ناشی از بیماری با علم امروز قابل اصلاح و برگشت نیست؛ یعنی اگر اختلالی در عصب بینایی ناشی از این بیماری اتفاق بیفتد، آسیب ایجاد شده قابل اصلاح و درمان نیست. متخصص چشم ضمن تشخیص زودرس، با انجام اقدامات درمانی مناسب از تخریب بیشتر عصب بینایی و کاهش بینایی پیشگیری می‌کند. این بیماری وابسته به سن است؛ گرچه در تمامی سنین این بیماری ممکن است اتفاق بیفتد؛ به‌طوری‌که از هر ۴ تا ۵ هزار نوزادی که متولد می‌شود ممکن است یکی از آنها مبتلا به گلوکوم شود. در سنین بالاتر این میزان ابتلا، خیلی بیشتر وجود دارد به‌طوری‌که حدود یک تا دو درصد افراد بالای ۴۰ سال در هر جامعه‌ای ممکن است مبتلا به این بیماری شوند. احتمال بروز بیماری در سنین بالاتر بیشتر است. از مهم‌ترین عوامل ایجادکننده بیماری گلوکوم بالا رفتن فشار داخل چشمی است که این احتمال در بعضی افراد بیشتر دیده می‌شود. آنهایی که به‌علت بیماری‌های زمینه‌ای چشمی مثل حساسیت و آلرژی نیاز به مصرف بعضی از قطره‌ها به خصوص قطره‌های کورتونی دارند، ممکن است در معرض بیماری گلوکوم قرار بگیرند. در اکثر مواقع، بالای ۸۰ تا ۹۰ درصد، هیچگونه علامتی را بیماران ذکر نمی‌کنند و فقط در حدود ۵ درصد از بیماران هستند که ممکن است علامتی مثل قرمزی چشم، سردرد، چشم درد، کاهش ناگهانی دید را نشان دهند. تشخیص این بیماری با انجام معاینه توسط چشم پزشک است و در کنار آن استفاده از یکسری روش‌های تصویربرداری است که ممکن است برای بیماران لازم باشد در طول زندگی هر چند وقت یکبار این تست‌ها تکرار شود. درمان این بیماری به‌صورت قطره‌های چشمی است. در کنار دارو ممکن است روش‌های لیزری و جراحی نیز برای کنترل بیماری و پیشگیری از پیشرفت بیماری الزامی شود.

پیشخوان
Pishkhan.com

راهکاری برای کاهش مصرف نمک

یک بررسی روی بیماران مبتلا به فشارخون بالا نشان می‌دهد که می‌توان درک از طعم را تغییر داد و یاد گرفت که غذا را با نمک کمتر مصرف کرد. در این تحقیق یک گروه، ۱۶ هفته مورد بررسی قرار گرفتند. مجریان می‌گویند: یکی از اولین گام‌ها این بود که بیماران متوجه شوند چقدر نمک مصرف می‌کنند. آنها می‌توانستند محتوای نمک غذا را آزمایش کنند و از آشپز بخواهند که نمک را کاهش داده یا حذف کند. محققان معتقدند: می‌توانیم جوانه‌های چشایی خود را برای لذت‌بردن از غذاهای کم‌سدیم آموزش دهیم و به‌تدریج میزان نمک را کاهش دهیم.

میزان دوام دندان‌ها بعد از عصب‌کشی

محققان می‌گویند اگر عصب‌کشی دندان داشته‌اید، می‌توانید انتظار داشته باشید که دندان‌تان حدود ۱۱ سال زنده بماند. محققان داده‌های ۴۶۰۰۰ بیمار را تجزیه‌وتحلیل کردند. دکتر «تانکام. تیوالیکاکات» گفت: میانگین زمان بقای دندان پس از عصب‌کشی ۱۱.۱ سال بود، اما این مطالعه نشان داد که عوامل متعددی می‌توانند طول عمر دندان درمان‌شده را طولانی یا کوتاه کنند. دندان‌هایی که عصب‌کشی شده و سپس پرکردن و روکش دریافت می‌کنند حدود ۲۰ سال دوام می‌آورند. دندان‌هایی که پس از عصب‌کشی، پرکردن یا روکش دریافت می‌کنند حدود ۱۱ سال دوام می‌آورند.

برگ‌های «آناناس» چربی‌سوز مفید

برگ‌های آناناس موجب می‌شود که چربی‌های بد از بین برود. دانشمندان می‌گویند که از برگ‌های آناناس می‌توان برای جذب چربی‌های مضر از غذاهایی که اخیرا مصرف شده‌اند نیز استفاده کرد. پژوهشگران این پژوهش را با خشک‌کردن و آسیاب کردن برگ‌های آناناس آغاز کردند. «تانگ» گفت: ویژگی‌های برگ‌های آناناس موجب می‌شود که آنها برای ازبین بردن چربی‌ها مناسب باشند. با وجود این، پژوهش‌های بیشتری باید انجام بگیرد تا مشخص شود که این پودر چقدر در دستگاه گوارش واقعی انسان موثر است.

جدول سودوکو

۴			۳	۶		۹	۷	
۹	۵	۸				۶	۱	۳
		۶					۴	
				۸	۶	۱	۳	۴
	۴		۵		۷		۹	
۱	۸	۲	۹	۳				
	۹					۵		
۲	۶	۴				۳	۸	۷
	۱	۵		۲	۸			۹

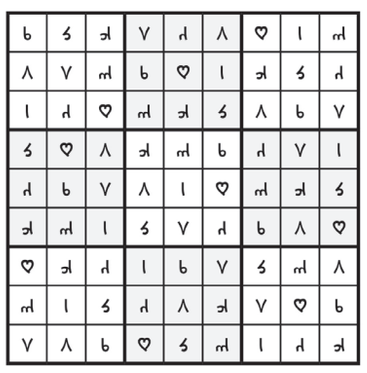

جدول کلمات متقاطع

آ ر م ا ن ا م ل ی

شماره ۱۲۸۲

افقی

۱- نوعی نژاد سگی قدرتمند با سری بزرگ - به رنگ‌قرمز ۲- از شاعران- رنگ- زن گندمگون ۳- پسوند شباهت- رئیس پاسبانان غزنویان- سروکوهی ۴- انتهاوپایان- واژه‌ها- پلیدی- عددورزشی ۵- دستکاری روی‌عکس- مغز- سبزی نقلی- پدربزرگ ۶- بیماری ویروسی- گیاه سرشار از آهن ۷- مشغول- زبان‌کوچک- پست‌فطرت ۸- به‌جاآوردن عهد- کسی که کفش و جوراب ندارد- پارچه تبلیغاتی ۹- همسر بهرام‌گور- ماه نو- طفلی که تازه به‌دنیا آمده ۱۰- پایدار- پرنده‌ای شکاری ۱۱- شبانگاه- ضایع‌وبیهوده- نام ترکی- چاره‌اندیشی ۱۲- اشاره‌به‌دور- رونوشت- باوقار- امر به سکوت ۱۳- نوعی طلاق- کنایه از مشاجره- مشک آب ۱۴- تن‌وبدن- ترش‌وشیرین- خداحافظی ۱۵- خرابی‌وویرانی- صرفنظرکردن

عمودی

۱- دست‌دوم فروش- بقالی مدرن! ۲- نوازش- ترمیم فرش- جانور فندق‌خور ۳- پشته خاک- فیلمی از رخشان بنی‌اعتماد- بلندی مقام ۴- نوعی ماربزرگ- سلطان جنگل- شخص‌ونفر- غذای سنتی لبنان ۵- از وسایل آرایشی‌زنان- خیمه‌گاه- طرزلباس پوشیدن- ازماه‌های زمستان ۶- تاراج و چپاول- پیشکشی ۷- آشکارگشتن راز- پیچک‌وعشقه- یاری ۸- آسوده- ثلاثه آن در کشور مصر است- فیلمی از ران‌هاوارد ۹- به‌روخوابیده- آسان‌گرفتن بر یکدیگر- پنبه‌نسوز ۱۰- لبریزشدن- کادو ۱۱- مزه دهان جمع‌کن- ترس- گوارا- دعای صبح جمعه ۱۲- سخن‌چین- خاندان‌وقوم- واحد اختلاف پتانسیل- کتاب مقدس هندوان ۱۳- گرفتگی‌ومانع- شریف‌واصیل- گریزآهو ۱۴- مقابل خروجی- شهری در آلمان- بیهوده ۱۵- فاقد خصلت‌های نیک‌وپسندیده- آمدن و واردشدن

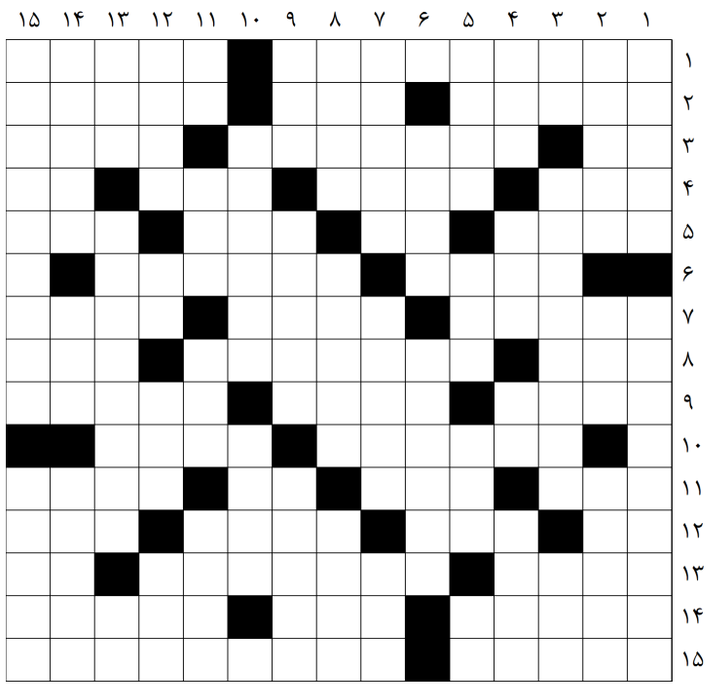

حل جدول ۱۲۸۱

«آرمان ملی» از فروریختن بزرگ‌ترین سازه اداری شهر آبادان گزارش می‌دهد

این بار، نگذرید از مقصران حادثه!

- متروپل آبادان، پلاسکوی تهران دو حادثه و یک سنـــــاریو
- دستور رئیس‌جمهور و وزیر کشور برای خارج کردن مردم از زیر آوار
- ساختمان‌های ناایمن، مانند بمب‌های ساعتی در کشور قربانی می‌گیرند
- مالک متروپل که در دو سال اخیر به اخطارها بی‌توجه و آن را سیاه‌نمایی عنوان می‌کرد، «چهره ماندگار صنعت ساختمان» لقب گرفته بود

آرمان ملی- منیره چگینی: شش سال پس از فروریختن ساختمان پلاسکوی تهران که باعث جان باختن ۱۶ آتش‌نشان و شش شهروند شد، روز گذشته در حادثه‌ای مشابه بال شرقی بزرگ‌ترین ساختمان اداری ۱۰ طبقه‌ای در شهر آبادان به نام «متروپل» فروریخت و حجم حادثه مانند پلاسکوی تهران به‌قدری عظیم بود که همان سناریوی فرو ریختن پلاسکو در حال تکرار است و تا لحظه تنظیم این گزارش، امدادگران و نیروهای اورژانس در حال جست‌وجوی مردم مفقود شده زیر آوار ساختمان هستند. طبق گزارش‌های اولیه اورژانس استان خوزستان، شش تن جان خود را از دست داده و ۳۲ تن مصدوم شده‌اند که یکی از مصدومان دختر ۱۰ ساله‌ای است و احتمالا ۸۰ نفر زیر آوار گرفتار هستند که قطعا آمار مصدومان و فوتی‌ها تا امروز (سه شنبه) افزایش پیدا خواهد کرد. مجتمع در دست ساخت متروپل در مرکز شهر آبادان و در خیابان امیرکبیر که از مراکز پر رفت و آمد شهر است، قرار دارد. در این حادثه مغازه‌ها اطراف ساختمان نیز دچار ریزش شده و بسیاری از مغازه‌های اطراف ساختمان نیز زیر آوار قرار دارند. از سوی دیگر احتمال ریزش ساختمان مجاور نیز وجود دارد.

هر چند که شلوغی خیابان و ازدحام مردم برای کمک به نیروهای امدادرسان باعث کندی روند امداد رسانی شده است، اما رئیس جمهور که در سفر عمان به سر می‌برد، به معاون‌اول خود دستور داد ضمن اعزام گروه‌های امداد و نجات سازمان آتش‌نشانی تهران برای امداد به آسیب دیدگان، کلیه امکانات استانی و کشوری را برای رسیدگی فوری به سانحه ریزش ساختمان در آبادان به‌کار گیرد. محسن رضایی معاون اقتصادی رئیس‌جمهور از طریق فرودگاه بین‌المللی شهید سلیمانی اهواز وارد استان شد. وزیر کشور نیز ساعتی پس از این حادثه در تماس تلفنی با استاندار خوزستان خواستار به‌کارگیری همه امکانات برای رسیدگی فوری به حادثه دیدگان و نجات محبوسان احتمالی زیر آوار شد. بنا به تاکید احمد وحیدی، سازمان مدیریت بحران و سازمان شهرداری‌ها و دهیاری‌های کشور دستور داد همه امکانات خود را در این زمینه به کار گیرند و در اسرع وقت نسبت به بررسی کارشناسانه این حادثه اقدام کنند. وزیر کشور خواستار معرفی مسببان و متخلفان این حادثه به دستگاه قضائی شد. در پی این دستور، شهرداری تهران، خرمشهر، ماهشهر، شادگان به همراه سگ‌های زنده یاب به آبادان فرستاده شده‌اند. قدرت ا... محمدی، سرپرست سازمان آتش نشانی شهرداری تهران نیز از اعزام نیروهای آتش نشان به آبادان خبر داد و اظهار کرد: «تیم آتش نشانان و نیروهای امدادی که در حادثه ساختمان پلاسکو اقدام به امداد رسانی کرده بودند در حال اعزام به آبادان هستند. همچنین ماشین‌های برش بتون و تمامی تجهیزات لازم برای آواربرداری نیز همراه با آتش نشانان در حال اعزام به آبادان است. مردم هم در حال اهدای خون برای مصدومانی هستند که ممکن است به خون نیاز داشته باشند.

مالک ساختمان، «خیر امنیت‌ساز» بود

هنوز اخباری در رابطه با علت این اتفاق منتشر نشده، اما بنا به دستور دادستانی، پیمانکار ساختمان و مالک آن دستگیر شده‌اند. رئیس کل دادگستری استان خوزستان دستور بررسی و برخورد با حادثه داده است. آنطور که رسانه‌ها گزارش داده‌اند، مالک و سازنده ساختمان متروپل آبادان، پیش‌تر لوح تقدیر «خیر امنیت‌ساز» برای ساخت کلانتری از سوی نیروی انتظامی دریافت کرده بود و در سال ۹۷ به عنوان «کارآفرین برتر منطقه آزاد اروند» و «چهره ماندگار صنعت ساختمان» از طرف وزارت صنعت انتخاب شده بود. این اتفاق درحالی رخ داده که در دوسال اخیر مشکل سازه‌ای داشته و بارها توسط ارگان‌های مسئول به سازندگان این سازه بزرگ ابلاغ گردیده است، اما کسی پاسخگو نبوده، حتی ویدئوهایی در سال گذشته و در شبکه‌های اجتماعی منتشر شد که نشان می‌داد این ساختمان که بزرگ‌ترین سازه اداری در شهر آبادان است، ترک دارد. حتی در برخی مواقع شهرداری با ساخت این ساختمان مخالفت کرده بود، اما مالکان آن، معتقد بودند که در این رابطه سیاه‌نمایی صورت می‌گیرد. از آن‌طرف غلامرضا شریعتی استاندار سابق که بعدها رئیس استاندارد کشور شد اعلام کرده بود که ساخت چنین ساختمان‌هایی کمک به بهبود و توسعه آبادان است. امری که در مورد مشابه ساختمان پلاسکوی تهران و کلینک سینا اطهر تهران که دچار سانحه تخریب و بانی مرگ ده‌ها نفر شدند، باز اخطارهای کتبی و شفاهی فراوانی برای مالکان آنها و سازمان‌هایی که این ساختمان‌ها زیر نظرشان به فعالیت می‌پرداختند، ارسال شده اما تا زمان بروز حادثه انفجار کلینیک سینا اطهر و پلاسکو کسی پاسخگو نبود. آنطور که جلال ملکی، سخنگوی وقت سازمان آتش نشانی شهرداری تهران گفته است: «بیش از ۳ هزار ساختمان ناایمن در تهران نیاز به بازنگری فوری دارند، مسئولان این ساختمان‌ها باید در سریعترین زمان از آنها رفع خطر کنند.» همچنین شهرداری اهواز از شناسایی ۱۵۶۴ ساختمان تجاری ناایمن خبر داده است. این آمار و اتفاقات فقط در سالروز فروریختن پلاسکو از سوی مسئولان بیان می‌شود و تا دی‌ماه سال آینده هیچ اتفاقی برای ایمن سازی آنها صورت نمی‌گیرد، همان‌طور که تعداد زیادی از این ساختمان‌ها متعلق به وزارتخانه‌ها هستند و تاکنون تعداد محدودی از این ساختمان‌های ناایمن نامشان منتشر شده است.

شهرداری‌ها فقط اخطار می‌دهند

اما یکی از مقصران اینگونه حوادث، شهرداری‌ها هستند. همان‌طور که در قانون آمده است، شهرداری می‌تواند رأسا اقدام به پلمب ساختمان‌های پرخطر کند؛ اخطار تنها وظیفه این روزهای شهرداری‌ها در برابر ساختمان‌های ناایمن است. رئیس پژوهشکده ساختمان و ابنیه فنی مرکز تحقیقات راه، مسکن و شهرسازی در این رابطه به «آرمان ملی» می‌گوید: «منطقی نیست که طبق قانون، شهرداری می‌تواند اقدام به پلمب ساختمان‌های پرخطر کرده و به دلیل ناامنی‌ای که بر اثر وجود یک ساختمان آسیب پذیر و نقطه حادثه خیز برای شهروندان وجود دارد، از مالکین ساختمان خسارت اخذ کند. ضمن آنکه صرف هشدار دادن هم عقلانی نیست.» علی بیت اللهی در ادامه می‌افزاید: «به عنوان مثال پلیس راهنمایی و رانندگی که فقط هشدار نمی‌دهد و بالاخره بعد از چندبار هشدار، دستور توقف می‌دهد و وسیله نقلیه را به پارکینگ هدایت می‌کند و اینها در ادامه اجرای یک دستور قانونی هست و منطقی آن است که در ادامه به اجرا و پاسخ درست منتهی شود. اینکه فقط هشدار داده شود و در عمل هیچ اتفاقی نیفتد، اصلا مفهوم ندارد. البته باتوجه به آنکه در این زمینه با بحران‌های متعددی روبه‌رو بوده‌ایم، زمان لازم را در اختیار داشته‌ایم تا قانون را به صورت روشن‌تر پیشنهاد بدهیم و مصوب و لازم‌الاجرا شود و جایی برای ابهام باقی نماند.» این گفته‌ها در شرایطی مطرح می‌گردد که پس از حادثه آتش‌سوزی در کلینیک سینا تهران، مشخص شد این ساختمان پنج طبقه «کاربری مسکونی داشته و به دلیل تغییر کاربری، مطابق با رأی قطعی کمیسیون ماده ۱۰۰ مالک؛ مکلف به بهره‌برداری مجاز از ملک بوده است.»

«آرمان ملی» بررسی می‌کند

کرونـــا با تابستان بازنگردد؛ مراقب باشیم

- کارشناسان از خطر کاهش رعایت پروتکل‌های بهداشتی به ۴۷ درصد هشدار می‌دهند

آرمان ملی: روند افزایش ویروس اومیکرون در جهان و کشورهایی نظیر آمریکا، هند، برزیل، فرانسه، آلمان، انگلیس، روسیه، کره‌جنوبی، ایتالیا به‌نحوی است که دوباره با پیک‌های شدید کرونا مواجه شده‌اند، اما در کشور ما میلیون‌ها نفر ماسک را از صورت برداشته و به اعتقاد کارشناسان این بزرگ‌ترین خطر در بروز موج هفتم کروناست. موجی که با سهل انگاری مردم می‌تواند باعث غافلگیری کشور شود. این هشدار را مهدی، مصری، رئیس دانشگاه علوم پزشکی قم داده و با تاکید بر اینکه بیماری کرونا همچنان در جامعه وجود دارد و به هیچ وجه تمام نشده است گفت: «ما خطر وقوع موج هفتم کرونا را برای اواسط یا انتهای تابستان پیش‌بینی می‌کنیم.» وی موضوع فرصت طلایی واکسیناسیون کرونا را مورد توجه قرار داد و یادآور شد: «آمار واکسیناسیون کرونا در قم نسبت به میانگین کشوری کمتر است، برخی استان‌ها که واکسیناسیون کاملی داشتند، طی سه ماه گذشته حتی یک فوتی هم نداشتند. این موضوع برای استان قم که آمار واکسیناسیون پایین‌تری دارد، زنگ خطر محسوب می‌شود.»

کرونا همچنان قربانی می‌گیرد

طبق آخرین آمار وزارت بهداشت و درمان از یکشنبه تا دوشنبه (دوم خرداد) ۲۶۸ نفر مبتلای جدید شناسایی شد که با احتساب این تعداد، مجموع مبتلایان به کرونا در کشور تا امروز به هفت میلیون و ۲۳۰ هزار و ۳۲۱ نفر رسیده است. همچنین با مرگ هفت بیمار مبتلا به کرونا، تاکنون ۱۴۱ هزار و ۲۸۱ نفر در کشور بر اثر بیماری کرونا جان‌باخته‌اند. اما پوشش واکسیناسیون دو دوزی در کشور برای گروه سنی بالای ۵سال ۷۶درصد است و ۴۴درصد از جمعیت بالای ۱۸سال هم واکسن دوز سوم‌شان را تزریق کرده‌اند. براساس آخرین آمار اعلام شده از سوی معاونت بهداشت وزارت بهداشت، رعایت پروتکل‌های بهداشتی کاهش پیدا کرده و پوشش ماسک در هفته آخر اردیبهشت به ۴۷درصد رسیده است. متخصصان هشدار می‌دهند فاصله گرفتن از رعایت پروتکل‌های بهداشتی به‌ویژه ماسک می‌تواند احتمال رقم خوردن پیک دیگری از بیماری در کشور را تقویت کند. کاهش رعایت پروتکل‌های بهداشتی به‌ویژه استفاده از ماسک را ابراهیم قادری، رئیس اداره مراقبت مرکز مدیریت بیماری‌های واگیر وزارت بهداشت هم تأیید می‌کند و می‌گوید: «این مساله جای نگرانی دارد چرا که هم‌اکنون به جز واکسن‌ها تنها ابزار پیشگیری از بیماری ماسک است که اگر حذف شود، پروتکل دیگری برای جایگزینی آن وجود ندارد. این مسأله باعث می‌شود که اگر سطح ایمنی در ماه‌های آینده افت کند، احتمال مواجهه با پیک‌های جدید وجود داشته باشد.» قادری با تأکید بر اینکه استفاده از ماسک همچنان باید در فضاهای بسته و پرازدحام رعایت شود، ادامه می‌دهد: «یکی از اهداف وزارت بهداشت این است که به سمت فرهنگ «پیشگیری مثبت» حرکت کند، به این معنا که اگر کسی بیمار شد استفاده از ماسک را برای خود الزام کند تا باعث آلودگی دیگران نشود.»

کوتاه

پنجشنبه، تعطیل نیست

آرمان ملی: پنجشنبه ۵ خردادماه تعطیل رسمی نبوده و روز عادی محسوب می‌شود. به دنبال تغییر روز عید فطر و حلول ماه شوال در روز سه‌شنبه ۱۳ اردیبهشت، تعطیلاتی که پیش از آن در تقویم ثبت شده بود یک روز جلو افتاده است. پیش از این پنجشنبه ۵ خردادماه به دلیل شهادت امام جعفر صادق تعطیل اعلام شده بود اما حالا شهادت امام جعفر صادق با جا به جایی در تقویم قمری به ۶ خردادماه یعنی روز جمعه تغییر کرده است. بنابراین پنجشنبه ۵ خردادماه تعطیل رسمی نبوده و روز عادی محسوب می‌شود.

پرآب‌ترین قنات جهان خشک شد!

آرمان ملی: مدیرجهاد کشاورزی بم گفت قنات قنبر آباد پر آب‌ترین قنات ملی و جهانی خشک شد. پر آب‌ترین قنات جهان در بم که ۱۰۰۰ کشاورز با دبی آب ۳۶۰لیتر در ثانیه از آن استفاده می‌کردند، بر اثر بی‌احتیاطی پیمانکار و ورود به حریم قنات با ماشین آلات سنگین و غلتک خشک شد. معقول افزود: هم اکنون ۶ گروه و ۴۰ نفر نیرو متخصص و مقنی در حال لای روبی این قنات هستند تا بتوانند هر چه سریع‌تر آن را احیا کنند. با توجه به فصل نیاز شدید چهار هزار هکتار باغ کشاورزی به آبیاری امیدواریم زودتر آب این قنات دوباره به جریان افتد.

دستگیری دارو فروشان تلگرامی

ایسنا: رئیس پلیس فضای تولید و تبادل اطلاعات تهران بزرگ از بازداشت عامل فروش داروهای غیرمجاز در فضای مجازی خبرداد. سرهنگ داوود معظمی گودرزی افزود: در راستای مبارزه با فروشندگان دارو در فضای مجازی ماموران پلیس فتا اقدام به رصد و پایش این فضا کرده و در جریان آن با یک کانال تلگرامی که حدود ۴۳ هزار دنبال کننده نیز داشت، روبه‌رو شدند. این کانال اقدام به تبلیغ فروش انواع داروهای نایاب و کمیاب کرده بود، حتی برخی از داروهای این کانال مجوزهای لازم از سوی سازمان غذا و دارو را هم نداشت. و در جریان این اتفاق بیش از ۴۰ هزار قلم انواع داروی کمیاب و نایاب کشف و ضبط شد.

ورود آفرودها به اراضی ملی، ممنوع

فارس: یک وکیل دادگستری با اعلام مخاطرات ورود خودروهای آفرود به اراضی ملی، زیستگاه‌های غنی و مناطق چهارگانه به دادستان عمومی شهرستان بهبهان توانست، دستور ممنوعیت تردد این خودروها را در اراضی ملی و غنی محیط زیست دریافت کند. محمد داس‌مه با اشاره به اینکه این دستور کتبی خطاب به نیروی انتظامی و اداره منابع طبیعی صادر شده است، گفت: این دستور می‌تواند مبنایی برای برخورد با تردد خودروهای آفرود در سراسر کشور باشد. در واقع صدور این دستور می‌تواند نقطه عطفی برای حفظ محیط زیست باشد. در حال حاضر برای توقف حضور خودروهای آفرودی در چند شهرستان دیگر نیز اقدام کرده است.

حذف عکس دختران از بیلبورد

برنا: سانسور عجیب تصاویر دختران در دانشگاه امیرکبیر خبرساز شد. انتشار تصویری از بیلبورد انتخابات انجمن اسلامی دانشگاه امیرکبیر که در آن عکس دختران دانشجو حذف شده با واکنش‌های زیادی در شبکه‌های اجتماعی مواجه شده است. هنوز هیچ واکنش رسمی از سوی مسئولان این دانشگاه اعلام نشده است.

پروانه مرمت برای بناهای ارزشمند

ایرنا: سرپرست مدیریت بافت و بناهای تاریخی شهر تهران از آغاز صدور پروانه مرمت برای بناهای ارزشمند و تاریخی خبر داد و گفت: مصوبه فرایند صدور پروانه مرمت و بهره‌برداری از بناهای تاریخی و ارزشمند شهر تهران موجب ایجاد انگیزه برای مرمت و حفظ این بناهای دارای ارزش می‌شود. نیما نیازمند افزود: صدور پروانه مرمت و بهره برداری از بناهای تاریخی و ارزشمند شهر تهران، بازگشت حیات شهری به بناهای تاریخی و ارزشمند شهر تهران را به دنبال دارد. ابلاغ دستورالعمل صدور پروانه مرمت، اقدامی مهم و نقطه عطفی در تقویت اقتصاد گردشگری و کمک به بازگشت هویت معماری در تهران است.

زبان فرانسوی در مدارس غیردولتی

آرمان ملی: رئیس سازمان مدارس و مراکز غیردولتی و مشارکت‌های مردمی وزارت آموزش و پرورش از ورود زبان فرانسه به مدارس متوسطه اول از مهر ۱۴۰۱ خبر داد. احمد محمودزاده با اشاره به مطالبه رهبر معظم انقلاب درباره انحصارزدایی از زبان‌های خارجی، اظهار کرد: از مهر امسال برای پایه هفتم، آموزش زبان خارجه را برای دانش‌آموزان مدارس غیردولتی اجرا می‌کنیم. وی در پاسخ به این پرسش که «چه زبان‌هایی ارائه می‌شود؟»، ادامه داد: زبان‌های اسپانیایی، آلمانی، فرانسوی و روسی مدنظر بود اما سازمان پژوهش و برنامه‌ریزی آموزشی فعلا درباره محتوای زبان فرانسه اعلام آمادگی کرده است است.

توانایی ساخت واکسن «آبله میمون» را داریم

وزیر بهداشت در مجمع جهانی سلامت در ژنو گفت: شکست کرونا و تک رقمی شدن تلفات آن یکی از افتخارات بزرگ ملت ایران است و ما الان هر جا راه می‌رویم سرمان را بالا می‌گیریم. بهرام عین اللهی ضمن تشکر از شجاعت، صبوری و همراهی مردم ایران در شکست کرونا گفت: تک رقمی شدن تلفات این همه گیری در کشورمان تعجب و حیرت وزرا و کارشناسان بهداشت و درمان جهان را به همراه داشته است. شکست کرونا و تک رقمی شدن تلفات آن یکی از افتخارات بزرگ ملت ایران است و ما الان هر جا راه می‌رویم سرمان را بالا می‌گیریم. مردم، کشور را سربلند کردند و به‌واسطه این همراهی جمهوری اسلامی ایران الان سربلندتر از قبل شده است. زیرساخت‌های بومی مهیا شده برای تولید واکسن کرونا در کشور می‌تواند در مقابل دیگر تهدیدات بهداشتی نیز به کاراید از جمله بیماری «آبله میمون.»

حضور گردشگران سلامت در ایران تقویت شد

وزیر میراث فرهنگی، گردشگری و صنایع دستی گفت: گردشگری دریایی مزیت بزرگ نسبی در کشور ماست و درصورتی که سیاست‌های اعمال شده تاثیر مطلوب بگذارد شاهد رشد چشمگیری در این زمینه خواهیم بود. سید عزت ا... ضرغامی اظهار کرد: اختلاف تاریخی درباره مدیریت گردشگری سلامت با وزارت بهداشت وجود داشت اما در حال حاضر این اختلاف برطرف شده است و حضور گردشگران سلامت تقویت شده است. وی درباره گردشگری دریایی عنوان کرد: ما با احتساب جزایر ۵۴۰۰ کیلومتر ساحل داریم. این گردشگری لذت بخش و مفرح است که اگر مسائل اولیه آن حل شود مردم سرمایه‌گذاری‌های لازم را انجام می‌دهند. ضرغامی در پایان در پاسخ به سوالی مبنی بر اینکه راه اندازی کشتی کروز در چه مرحله‌ای است تصریح کرد: پس از حل مساله سوخت این کشتی، متوجه شدیم ایمنی لازم را برای مردم ندارد و درحال رفع این مشکل هستیم.

علت مسمومیت دانشجویان خوابگاه دختران

متخصص طب اورژانس بیمارستان رسول اکرم (ص) درباره علت مسمومیت دختران خوابگاه دانشجویی وابسته به دانشگاه فرهنگیان که صبح روز دوشنبه رخ داد و ۴۰ نفر از آنها را راهی بیمارستان کرد، اعلام کرد: ۱۸ نفر از دانشجویان مسموم‌شده خوابگاه دانشجویی فرهیختگان به بیمارستان رسول اکرم(ص) منتقل شدند. آیدین محمدولی‌پور با بیان اینکه با معاینه پزشکان بیمارستان مشخص شد این افراد به ویروسی که به تازگی منتشر شده است، مبتلا شدند، افزود: یک نفر از این دانشجویان مبتلا بوده و بقیه را هم درگیر کرده است. وی خاطرنشان کرد: این موضوع مربوط به مسمومیت غذایی در شب قبل بوده است. به‌طوری که از حدود یک بامداد علامت‌های مسمومیت این دانشجویان شروع شده اما برای مطمئن شدن از علت آنکه آیا مسمومیت گوارشی بوده یا ویروسی در حال بررسی موضوع هستیم

یادداشت

افزایش ۱۰ درصدی حقوق!

محمد شیورانی
معلم بازنشسته

بالاخره حقوق‌ها واریز شد و در پیامک مشاهده کردیم، همان ۱۰ درصدی که وعده داده بودند به حقوق شاغلان و بازنشسته‌های کشوری افزوده می‌شود، اضافه شده است. برخی فکر می‌کردند، افزایش حقوق‌ها موجب افزایش تورم خواهد شد، در حالی که بیش از ۴۰ درصد تورم وجود دارد آیا افزایش ۱۰ درصدی برای امرار معاش کارمندان و بازنشستگان کافی است؟ از آنطرف ارز ۴۲۰۰ تومانی را برای جلوگیری از سوءاستفاده و رانت، حذف کردند و به‌جای آن یارانه ۴۰۰ و ۳۰۰ هزارتومانی به حساب مردم واریز شد تا جبران افزایش بهای چهار قلم کالا و به تبع آن چهل قلم دیگر شود! اما برای همین یارانه‌ها نیز مواردی برای مشمول آن بودن در نظر گرفته‌اند، مثلا کارمندی (البته اکثرا شامل معلمان و بازنشستگان معلم می‌شود) حقوق خود، همسر و فرزندانش، را محاسبه و آنها را از شمول یارانه بگیران جدا کرده‌اند. در اینجا گویا فراموش کرده‌اند که طبق قانون، تامین مخارج خانواده با آقایان به‌عنوان سرپرست خانوار است و حالا چرا درآمد همسر را نیز مورد محاسبه قرار داده‌اند؟ یا فرزندانش که بیمه شده‌اند و درآمدی دارند را چرا حساب کرده‌اند؟ نمی‌دانیم با کدام قانون این اتفاق رخ داده است؟ اصلا چرا یک مرد باید روی درآمد همسر و فرزندش حساب باز کند؟ در این میان پول خودرو نیز را هم حساب کرده‌اند. از سوی دیگر آنها از یاد برده‌اند که اجاره خانه همان مرد متاهل که درآمد همسرش را هم محاسبه کرده‌اند، از حقوق دریافتی آن کارمند و معلم بیشتر است. حال باید فقط ۱۰ درصد به حقوق اضافه شود در حالی که همین افزایش قیمت‌ها، بعد از حذف ارز ۴۲۰۰ تومانی، بیش از دو برابر افزایش حقوق به سبد هزینه‌های خانوار ۴ نفره اضافه می‌شود و با وجود اینکه هر دولتی اعلام کرده: «حقوق معلمان دو تا چهار برابر افزایش پیدا کرده» بازهم از غافله خرج و درآمد عقب هستیم. اصلا ما افزایش حقوق نخواستیم، تورم را کنترل کنید و ما باز هم تشکر می‌کنیم. این حق مردم است که بدون دردسر و دغدغه زندگی کند و این حق از درآمدهای «ایران ثروتمند» محقق خواهد شد. بنا به گفته بنیانگذار جمهوری اسلامی ایران، مسئولان وظیفه دارند که خادم مردم و در جهت احقاق حقوق آنها و زندگی راحت، تلاش کنند. ایران کشور فقیری نیست و منابع عظیم نفتی، گاز، فولاد، معادن، رودها و دریاها به امانت دراختیار شماست. اما متاسفانه هربار بهانه‌ای گفته می‌شود که نظارت وجود ندارد! مافیا و سلطان‌ها منابع کشور را غارت می‌کنند، نمی‌توانیم نفت بفروشیم و کالا صادر کنیم و اگر فروختیم و صادر کردیم نمی‌توانیم پول آن‌را دریافت کنیم. در این میان، ما تقاضا داریم که درست‌ترین تصمیمات را بگیرید و عمل کنید.

روی خط آرمان ملی

۸۸۷۶۰۱۷۶

سامانه تهران من

از ۱۷ اردیبهشت تا به امروز هنوز سامانه تهران‌من به روزرسانی نشده است. از مسئولان شهرداری درخواست داریم که حداقل این سامانه را به روزرسانی کنند تا مردم بدانند که فهرست تردد آنها در آلودگی طرح زوج و فرد چقدر است تا بتوانیم طرح رزرو کنیم با این کار با مشکل روبه‌رو می‌شویم.

احدی از تهران

دست‌اندازهای مهرشهر

نامناسب بودن دست‌اندازها در خیابان‌های مهرشهر به خودروها آسیب جدی وارد می‌کند و از طول عمر آن می‌کاهد. بنابراین معابر صاف و هموار یکی از مهم‌ترین دغدغه‌های رانندگان است. وقتی می‌خواهیم از خیابان گذر کنیم با دست‌اندازهای آهنی با پیچ و مهره‌های عمیق مواجه می‌شویم.

حمیدی از مهرشهر

کدرهگیری

به دنبال کدرهگیری گذرنامه به اداره پست مراجعه کردم. اما هیچ کدام پاسخگو نیستند و مردم مجبورند با مراجعه حضوری به این اداره بتوانند به کارهای خود رسیدگی کنند.

سعیدی از تهران

کرایه

مسئولان باید فکری به حال رفت و آمد سربازان در این وضعیت اقتصادی و گرانی کنند. حداقل کارت‌هایی برای سربازان ارائه کنند تا کرایه رفت و آمد آنها رایگان حساب شود و بابت مترو و بی‌آرتی هزینه‌ای پرداخت نکنند.

محبی از تهران

خرابی پله برقی

متروی دروازده دولت به سمت کلاهدوز نزدیک به یک ماه است که پله برقی‌ها خراب است و هنوز اقدام به درست کردن این پله‌ها نکرده‌اند و مشکلات زیادی را برای سالمندان و افرادی که نمی‌توانند از پله بالا بروند ایجاد کرده است از مسئولان حمل و نقل عمومی درخواست رسیدگی به این موضوع را داریم.

مژده‌ای از تهران

کمبود دارو

در مورد کمبود داروهای کمک باروری گزارشی تهیه کنید. خیلی از داروخانه‌ها این داروها را در اختیار مردم قرار نمی‌دهند و بیماران با مشکلات زیادی روبه‌رو شده‌اند جا دارد مسئولان به این موضوع اهمیت بدهند.

حسام از بروجرد

پیشخوان
Pishkhan.com

آرمان ملی
armanmeli.ir
سال پنجم
شماره ۱۲۸۲
سه‌شنبه
۱۴۰۱•۰۳•۰۳
۲۲ شوال ۱۴۴۳/ ۲۴ می ۲۰۲۲

کوتاه

کشف تجهیزات تولید ارز دیجیتال

جانشین انتظامی استان مازندران از کشف ۳۵ دستگاه تجهیزات استخراج ارزدیجیتال به ارزش ۱۰ میلیارد ریال خبر داد. سرهنگ سیدموسی حسینی اظهارداشت: در پی کسب خبری مبنی بر فعالیت غیرقانونی فردی در امر استخراج و تولید ارزدیجیتال موضوع در دستور کار پلیس آگاهی قرار گرفت. وی افزود: پس از هماهنگی‌های قضائی، ماموران اداره مبارزه با قاچاق کالا و ارز پلیس آگاهی با انجام اقدامات اطلاعاتی و تحقیقات پلیسی متهم را شناسایی و در عملیاتی غافلگیرانه وی را دستگیر کردند. جانشین انتظامی استان مازندران، تصریح کرد: ماموران در بازرسی از محل فعالیت متهم ۳۵ دستگاه تجهیزات رایانه‌ای مربوط به استخراج ارزدیجیتال به ارزشی بالغ بر ۱۰ میلیارد ریال کشف کردند. سرهنگ حسینی قاچاق و هرگونه فعالیت‌های اقتصادی غیرقانونی را موجب اخلال در نظام اقتصادی کشور دانست و اظهارکرد: خرید و مصرف کالای قاچاق و هرگونه فعالیت اقتصادی غیرقانونی باعث اخلال در عرضه تولیدات داخلی، تعطیلی کارخانه‌ها و افزایش بیکاری خواهد شد.

جعل و کلاهبرداری میلیاردی

فرمانده انتظامی استان گلستان از کشف یک فقره پرونده جعل و کلاهبرداری ۲۰۰ میلیارد ریالی در شهرستان گرگان خبر داد. سردار سعید دادگر اظهارداشت: ماموران اداره مبارزه با جعل و کلاهبرداری پلیس آگاهی استان با اشراف اطلاعاتی موفق به کشف یک فقره جعل و کلاهبرداری برای دریافت وام در گرگان شدند. وی افزود: طی بررسی‌ها مشخص شد متهم با جعل عنوان پزشکی قصد داشته وامی به مبلغ ۲۰۰ میلیارد ریال به منظور راه‌اندازی کلینیک در گرگان، از یکی از بانک‌های استان دریافت کند. فرمانده انتظامی استان گلستان گفت: پرونده وام در مراحل نهایی قرار داشت که با هوشیاری ماموران و اعلام به بانک، حساب متقاضی مسدود و متهم پس از پی‌بردن به کشف حقیقت از سوی پلیس، به مکانی نامعلوم متواری که تلاش‌ها برای دستگیری وی ادامه دارد.

انهدام باند سارقان کارگاه‌های صنعتی

فرمانده انتظامی استان یزد از انهدام باند سارقان با ۴۷ فقره سرقت از کارگاه‌های صنعتی خبر داد. سردار عباسعلی بهدانی‌فرد گفت: در پی وقوع چند فقره سرقت از اماکن خصوصی، موضوع به‌صورت ویژه در دستور کار ماموران پلیس آگاهی استان یزد قرار گرفت. وی افزود: کارآگاهان پلیس با انجام تحقیقات گسترده و اقدامات فنی و اطلاعاتی مخفیگاه ۵ نفر اعضای این باند سرقت را شناسایی و پس از اخذ مجوز قضائی آنها را دستگیر کردند. فرمانده انتظامی استان یزد اظهارکرد: متهمان به ۴۷ فقره سرقت از کارگاه‌های صنعتی در حاشیه شهر یزد اعتراف و همچنین در بازرسی از مخفیگاه آنان مقادیری اموال مسروقه شامل؛ دینام، دریل، دستگاه برش و سایر لوازم صنعتی مسروقه کشف شد. سردار بهدانی‌فرد با بیان اینکه در این خصوص پرونده مقدماتی تشکیل و تحویل مراجع قانونی شد، افزود: مالباختگان این پرونده شناسایی و کشف دیگر اموال سرقتی نیز در دستور کار قرار دارد. وی در پایان یادآورشد: مشارکت و همراهی شهروندان و سایر دستگاه‌های مسئول با پلیس و توجه به اقدامات پیشگیرانه و توصیه‌های پلیسی ارتقای امنیت را در پی خواهد داشت.

دستگیری مجرم فضای مجازی

رئیس پلیس فضای تولید و تبادل اطلاعات تهران بزرگ از شناسایی و دستگیری مجرم اینترنتی که با وعده تجارت مجازی اقدام به کلاهبرداری می‌کرد خبر داد و گفت: متهم حدود هفت میلیارد ریال کلاهبرداری کرده بود. سرهنگ داود معظمی گودرزی، اظهارداشت: شخصی به پلیس فتا پایتخت مراجعه و مدعی شد قصد سرمایه‌گذاری در پروژه تجاری در فضای‌مجازی را داشته که مورد کلاهبرداری قرار گرفته است. رئیس پلیس فتا پایتخت ادامه داد: پرونده اولیه تشکیل شد و شاکی در اظهاراتش عنوان داشت یکماه قبل در یکی از شبکه‌های اجتماعی مشغول جست‌وجو بودم که با فردی ناشناس آشنا شدم، این فرد که بسیار خوش صحبت بود خود را از اشخاص با نفوذ معرفی کرد و مدعی بود با یک سرمایه‌گذاری مطمئن می‌تواند سرمایه‌ام را چندین برابر کند. وی افزود: شاکی در ادامه گفت پس از مدتی که از آشنایی من و این فرد گذشت وی به من پیشنهاد سرمایه‌گذاری در پروژه تجارت مجازی را داد و بنده هم با اعتمادی که به او پیدا کرده بودم مبلغ یک میلیارد ریال به حساب او واریز کردم اما پس از واریز تلفن‌همراهش را خاموش کرد و دیگر خبری از او نداشتم و متوجه شدم از من کلاهبرداری کرده است. این مقام انتظامی بیان نمود: بررسی موضوع کلاهبرداری در دستور کار این پلیس قرار گرفت و کارشناسان پلیس فتا پایتخت اقدامات خود را آغاز کردند و با تحقیقات صورت گرفته و اقدامات خاص پلیسی موفق شدند مجرم را در فضای‌مجازی شناسایی کنند. سرهنگ گودرزی با اشاره به افزایش شکات پرونده به بیش از ۵ نفر خاطرنشان کرد: بعداز به‌دست آمدن اطلاعات هویتی این کلاهبردار اینترنتی برای پلیس و پس از تشریفات قضائی متهم در یکی از مناطق جنوبی تهران توسط تیم عملیات پلیس فتا پایتخت دستگیر شد. وی ادامه داد: مجرم پس از مواجهه با ادله دیجیتال ضمن پذیرفتن جرم خود گفت با هویت‌های جعلی و جستوجو در فضای‌مجازی سوژه‌های خود را انتخاب می‌کردم و با صحبت‌های اغناکننده این افراد را ترغیب به سرمایه‌گذاری می‌کردم و پس از کلاهبرداری دیگر پاسخگوی آنها نبودم. رئیس پلیس فتا تهران بزرگ توصیه کرد: به هویت‌ها در فضای‌مجازی اعتماد نکنند و قبل از سرمایه‌گذاری از طریق فضای‌مجازی شناخت کافی از طرف مورد معامله را داشته باشند و تا حصول اطمینان از اطلاعات شغلی و هویتی طرف مقابل از هرگونه واریز وجه خودداری نمایند و در صورت مشاهده هرگونه مورد مشکوک با مراجعه به سایت www.cyberpolice.ir موارد را گزارش کنند.

دستگیری موبایل قاپان در حین سرقت

رئیس پلیس پیشگیری پایتخت از دستگیری ۳ موبایل‌قاپ حرفه‌ای در شهرک قدس خبر داد و گفت: متهمان تاکنون به ۳۰ فقره سرقت اعتراف کرده‌اند. سرهنگ جلیل موقوفه‌ای اظهارداشت: در پی افزایش سرقت تلفن‌همراه شهروندان در شهرک‌قدس به روش موبایل‌قاپی توسط یکدستگاه موتورسیکلت با پلاک مخدوش دستگیری سارقان را تیمی از ماموران کلانتری ۱۳۴ شهرک‌قدس بر عهده گرفتند و گشت‌زنی‌های هدفمند را افزایش دادند. وی با بیان اینکه ماموران با تحقیقات و پی‌جویی‌های انتظامی ساعات تردد و حضور سارقان را شناسایی کردند، افزود: ماموران، حین گشت‌زنی در نقاط جرم‌خیز و محل حضور سارقان به یکدستگاه موتورسیکلت ۳ترک با پلاک مخدوش مشکوک که مشاهده شد یکی از متهمان پیاده و در حال زاغ‌زنی شهروندی بوده و اقدام به سرقت تلفن‌همراه وی کرده و سوار بر موتورسیکلت متواری که پلیس سریعا وارد عمل شد. وی افزود: سارقان که با حرکت خلاف جهت در خیابان، سعی داشتند به فرار خود ادامه دهند، به‌علت بالابودن ترافیک با خودرویی برخورد کرده، زمینگیر و دستگیر شدند. رئیس پلیس پیشگیری تهران با اشاره به اینکه در بررسی اولیه از متهمان ۳ دستگاه تلفن‌همراه سرقتی و دو قبضه سلاح سرد و کلاه و دستکش و... کشف شد، تصریح کرد: متهمان ۱۸ الی ۲۰ ساله که یکی از آنها از اتباع کشور همسایه بود در تحقیقات اولیه به جرم خود و موبایل‌قاپی در شمال تهران به‌خصوص شهرک قدس با همدستی یکدیگر و ۳۰ فقره سرقت مشابه تاکنون اعتراف کرده و تعدادی از مالباختگان نیز شناسایی شدند. موقوفه‌ای با اشاره به اینکه تحقیقات بیشتر برای کشف جرائم احتمالی متهمان و شناسایی سایر مالباختگان ادامه دارد، خاطرنشان کرد: پرونده و متهمان برای سیر مراحل قانونی به مرجع قضائی معرفی شدند.

کلاهبرداری از کیف پول الکترونیکی

فرمانده انتظامی استان مرکزی از دستگیری متهم کلاهبرداری که با جابه‌جایی مقصد کیف پول الکترونیکی ارزهای دیجیتال اقدام به برداشت معادل ۱۰ میلیارد ریال در صرافی‌های آنلاین کرده بود در اراک خبر داد. سردار حسن مفخمی‌شهرستانی، بیان داشت: در پی شکایت یکی از شهروندان اراکی به مجموعه پلیس فتا استان مبنی بر دسترسی و برداشت غیرمجاز ارزدیجیتال از دارایی‌های وی موضوع در دستور کار کارشناسان این پلیس قرار گرفت. وی افزود: شاکی که مالک یکی از صرافی‌های آنلاین است، در تحقیقات ابتدایی بیان داشت که فردی ناشناس با ساخت اکانت کاربری در صرافی وی اقدام به برداشت مبلغی در حدود ۱۰ میلیارد ریال نموده است که پس از اخذ اطلاعات موردنیاز، اقدامات تخصصی و فنی کارشناسان این پلیس آغاز شد. فرمانده انتظامی استان با اشاره به وجود ضعف امنیتی در صرافی شاکی پرونده، گفت: با توجه به بررسی‌های صورت‌گرفته مشخص شد متهم با انجام اعمال متقلبانه و ترفندهای تخصصی، ضمن سوءاستفاده از حفره امنیتی موجود در صرافی توانسته معادل ۱۰ میلیارد ریال از ارزهای دیجیتال شاکی را به سرقت برده و سعی بر مخفی نگه‌داشتن خود با پاک‌کردن کلیه مستندات موجود داشته است. سردار مفخمی‌شهرستانی تصریح کرد: اگرچه متهم با آگاهی کامل در این زمینه وارد شده بود و تا حد ممکن ردپایی از خود باقی نگذاشته بود، اما کوچک‌ترین سرنخ‌ها نیز از چشم کارشناسان پلیس پنهان نمانده و با بررسی‌های فنی و دقیق صورت گرفته، در نهایت متهم در استان فارس شناسایی شد. وی افزود: در ادامه اکیپی از کارشناسان پلیس فتا استان ضمن اخذ نیابت قضائی به محل سکونت متهم اعزام و پس از دستگیری وی، کلیه تجهیزات رایانه‌ای متهم توقیف و به مجموعه فتا استان مرکزی منتقل شد. این مقام ارشد انتظامی با اشاره به اعتراف متهم به جابه‌جایی مقصد وجه‌های انتقالی از کیف‌پول صرافی به حساب خود اظهارداشت: متهم پس از تشکیل پرونده به مرجع قضائی معرفی شد. فرمانده انتظامی استان مرکزی در پایان گفت: گردانندگان سایت‌ها و درگاه‌های آنلاین با به‌روز نگه‌داشتن برنامه‌ها و اسکریپت‌های خود و نصب پلاگین و قالب‌های امنیتی، باگ‌ها یا حفره‌های امنیتی سایت خود را رفع و راه نفوذ افراد سودجو را مسدود کنند و در صورت بروز هرگونه مشکل، موضوع را در سریع‌ترین زمان ممکن به پلیس فتا گزارش دهند.

دستگیری فروشنده داروهای کمیاب

رئیس پلیس فضا تولید و تبادل اطلاعات پایتخت از شناسایی و دستگیری عامل فروش داروهای غیرمجاز در فضای‌مجازی خبر داد و گفت: از متهمان دستگیرشده بیش از ۴۰ هزار قلم انواع داروی نایاب و کمیاب کشف شد. سرهنگ داود معظمی گودرزی افزود: در راستای مبارزه با فروشندگان دارو در فضای‌مجازی طی رصد و پایش صورت گرفته توسط کارشناسان این پلیس، یک کانال تلگرامی با تعداد ۴۳ هزار دنبال‌کننده که اقدام به فروش انواع داروی نایاب و کمیاب می‌نمود مشاهده شد. این مقام انتظامی تصریح کرد: کارشناسان پلیس فتا پایتخت اقدامات ویژه خود را آغاز کردند و با بهره‌گیری از روش‌های فنی و علمی موفق شدند مجرم را در فضای‌مجازی شناسایی کنند. وی خاطرنشان کرد: پس از به‌دست آمدن اطلاعات هویتی متهمان که ۲ نفر بودند و پس از تشریفات قضائی مجرمان در محل اختفای خود در یکی از مناطق جنوبی تهران دستگیر و بیش از ۴۰ هزار قلم انواع داروی کمیاب و نایاب از وی کشف شد. سرهنگ گودرزی افزود: پلیس فتا با رصدهای مستمر و شبانه‌روزی خود در فضای‌مجازی با کسانی که در این فضا اقدام به فروش این گونه اقلام کنند، مطابق قانون برخورد خواهد کرد. رئیس پلیس فتا تهران بزرگ با بیان اینکه خریدوفروش محصولات دارویی در فضای‌مجازی ممنوع است به شهروندان توصیه کرد: با توجه به اینکه امکان ارائه داروهای تقلبی و تاریخ گذشته در فضای‌مجازی متصور است، بهتر است هرگونه دارو و مواد بهداشتی را از داروخانه‌ها یا مراکز بهداشت تهیه و خریداری شود و برای کسب اطلاعات بیشتر در خصوص تهدیدات و آسیب‌های فضای سایبری و یا اعلام هرگونه موارد مشکوک به سایت پلیس فتا به آدرس www.cyberpolice.ir مراجعه کنند.

دستگیری کلاهبردار حرفه‌ای تلگرامی

رئیس پلیس فتا استان فارس از دستگیری خانمی جوان خبر داد که با ایجاد یک کانال تلگرامی و به بهانه فروش روتختی زیرقیمت بازار اقدام به کلاهبرداری از ۳۰۰ نفر نموده بود. سرهنگ حشمت سلیمانی، اظهارداشت: در پی شکایت چند شهروند شیرازی مبنی بر مشاهده آگهی فروش روتختی‌های ارزان‌قیمت در یک کانال تلگرامی از آنها کلاهبرداری شده است، موضوع در دستور کار کارشناسان پلیس فتا قرار گرفت. سرهنگ سلیمانی ادامه داد: شکات بیان داشتند که در یک کانال تلگرامی به‌عنوان ارزان‌سرا، یک آگهی تحت عنوان فروش روتختی به قیمت کارخانه برخورد کرده‌اند و ضمن برقراری تماس با فرد تبلیغ‌کننده، مجرم مبلغ ۱۰۰ میلیون ریال وجه به‌عنوان پیش‌پرداخت و ارسال محصول از شکات درخواست می‌کند و پس از دریافت وجه؛ دیگر جوابگو پیام‌ها و تماس‌های تلفنی متقاضیان نبوده است. این مقام سایبری گفت: باتوجه به حساسیت پرونده، موضوع در دستور کار کارشناسان پلیس فتا قرار گرفت که با اقدامات فنی صورت گرفته، مشخص شد متهم با ایجاد آگهی‌های مختلف با همین موضوع مبلغ ۲ میلیارد ریال از تعداد حدودا ۳۰۰ نفر اقدام به کلاهبرداری نموده است که با اقدامات فنی، فرد موردنظر مورد شناسایی قرار گرفت و طی هماهنگی با دستگاه قضائی، دستگیر شد. این مقام انتظامی افزود: متهم در اظهارات خود هدف از این کار را کسب درآمد بیان داشت و در ادامه صحبت‌های خود به این نکته اشاره کرد که برخی از شهروندان به‌واسطه قیمت پایین و به‌دلیل طمع‌ورزی و از روی اعتماد نابه‌جا، اقدام به واریز وجه به‌عنوان پیش پرداخت می‌نمودند. وی خاطرنشان کرد: کاربران هرگز فریب اینگونه آگهی‌ها را نخورند و خریدهای اینترنتی خود را از طریق سایت‌های دارای نماد اعتماد الکترونیکی یا همان‌ای نماد اقدام نمایند.

خبر

۱۵۶ کیلو تریاک در خودرو

سرپرست قرارگاه عملیاتی ابوذر از کشف ۱۵۶ کیلو و ۷۰۰ گرم تریاک از یکدستگاه پژو ۴۰۵ در محور بم- تهرود خبر داد. سرهنگ علیرضا سوری اظهارداشت: ماموران یگان تکاوری بم هنگام کنترل خودروهای عبوری در محور بم- تهرود به یکدستگاه پژو ۴۰۵ مشکوک و آن را متوقف کردند. وی بیان داشت: ماموران در بازرسی از خودرو ۱۵۶ کیلو و ۷۰۰ گرم تریاک کشف و یک خواهر و برادر را دستگیر کردند. سرپرست قرارگاه عملیاتی ابوذر با اشاره به معرفی متهمان به مراجع قضائی، خاطرنشان کرد: ماموران جان‌برکف یگان تکاوری همواره برای امنیت و آرامش مردم در اقصی نقاط این استان پهناور در حال انجام ماموریت هستند.

زورگیری با چاقو

فرمانده انتظامی شهری از دستگیری زورگیری خبر داد که با چاقو مالباخته را زخمی کرده بود. سرهنگ دوستعلی جلیلیان اظهارداشت: واحد گشت کلانتری ۱۷۳ امین‌آباد در حال گشت‌زنی در شهرک توحید فیروزآباد یکی از اتباع کشور همسایه را با حال پریشان و بازوی جراحت دیده مشاهده کرده که در بررسی مشخص شد دقایقی قبل یک جوان با تهدید سلاح سرد قصد زورگیری از او را داشته که وقتی با مقاومت وی روبه‌رو می‌شود، بازوی او را با چاقو مجروح می‌کند. وی با اشاره به اینکه مشخصات متهم از طریق شاکی اخذ و بلافاصله طرح مهار در محدوده به اجرا درآمد، تصریح کرد: کمتر از ۱۰ دقیقه سوژه موردنظر توسط واحد گشت کلانتری امین‌آباد مشاهده و در حالی‌که با مشاهده ماموران قصد فرار داشت طی یک عملیات ضربتی دستگیر و سلاح سردی که شاکی را با آن تهدید و زخمی کرده بود نیز از وی کشف و به کلانتری منتقل شد. فرمانده انتظامی شهری با اشاره به اینکه شاکی به‌دلیل جراحت شدید با اورژانس به بیمارستان منتقل شد، گفت: در تحقیقات انجام شده متهم سابقه‌دار به بزه‌ارتکابی اعتراف کرد که پس از اخذ شکایت شاکی پایان تحقیقات و تشکیل پرونده تحویل مرجع قضائی شد.

انفجار «پاوربانک» داخل اتومبیل

سخنگوی علوم پزشکی شهید صدوقی یزد گفت: داغ‌شدن و ترکیدن پاوربانک داخل اتومبیل، خودرو سمند کارمند دانشگاه علوم پزشکی یزد را به آتش کشید. دکتر علیرضا اسلامی و در خصوص آتش‌سوزی خودروی سواری سمند، اظهارکرد: قرارگرفتن خودرو در آفتاب و در معرض تابش مستقیم خورشید از پشت شیشه اتومبیل که مثل ذره‌بین عمل می‌کند، موجب داغ‌شدن و ترکیدن پاوربانک داخل اتومبیل و در نهایت آتش‌گرفتن خودرو سمند شد. وی با بیان اینکه حادثه آتش‌سوزی خودرو در محوطه ساختمان مرکزی دانشگاه علوم پزشکی یزد رخ داده است، افزود: خوشبختانه مالک خودرو با اقدام به موقع و با استفاده از یکدستگاه خاموش‌کننده دستی آتش را مهار کرد و مانع از بروز خسارت جدی شد.

پیشخوان
Pishkhan.com

آگهی تغییرات شرکت وزنه گستر آریا سهامی خاص به شماره ثبت ۱۷۶۰ و شناسه ملی ۱۴۰۰۸۰۹۷۶۹۹ به استناد صورتجلسه هیئت مدیره مورخ ۱۴۰۱،۰۱،۲۸ تصمیمات ذیل اتخاذ شد : ـ امیرحسین نظام آبادی با شماره ملی ۰۰۲۲۸۵۰۲۷۹ به سمت رئیس هیئت مدیره و فاطمه ولاشجردی با شماره ملی ۰۰۶۱۳۸۲۷۷۹ به سمت نائب رئیس هیئت مدیره و محمد نظام آبادی با شماره ملی ۰۰۵۲۱۴۶۳۶۷ به سمت مدیرعامل و عضو هیئت مدیره انتخاب گردیدند و حق امضا کلیه اسنادو اوراق بهادار و تعهدآور از قبیل چک، سفته، برات، قراردادها و عقود با امضای مدیرعامل و رئیس هیئت مدیره متفقا همراه با مهر شرکت و اوراق عادی و اداری با امضای مدیرعامل و رئیس هیئت مدیره همراه با مهرشرکت معتبر می باشد. ۲
اداره کل ثبت اسناد و املاک استان تهران مرجع ثبت شرکت ها و موسسات غیرتجاری قدس (۱۳۲۳۰۱۱)

آگهی تغییرات شرکت وزنه گستر آریا سهامی خاص به شماره ثبت ۱۷۶۰ و شناسه ملی ۱۴۰۰۸۰۹۷۶۹۹ به استناد صورتجلسه مجمع عمومی عادی بطور فوق العاده مورخ ۱۴۰۱،۰۱،۲۸ تصمیمات ذیل اتخاذ شد : ـ حسین نعمتی با شماره ملی ۰۰۱۶۵۵۲۰۴۰ به سمت بازرس اصلی و سیدمجتبی هاشمی به شماره ملی ۰۰۸۳۷۴۸۱۰۵ به سمت بازرس علی البدل برای مدت یکسال انتخاب گردیدند. ـ امیرحسین نظام آبادی با شماره ملی ۰۰۲۲۸۵۰۲۷۹ و محمد نظام آبادی به شماره ملی ۰۰۵۲۱۴۶۳۶۷ و فاطمه ولاشجردی به شماره ملی ۰۰۶۱۳۸۲۷۷۹ به‌سمت اعضا هیئت مدیره برای مدت دوسال انتخاب گردیدند. ۱
اداره کل ثبت اسناد و املاک استان تهران مرجع ثبت شرکت ها و موسسات غیرتجاری قدس (۱۳۲۳۰۱۵)

آگهی مفقودی برگ سبز
بدینوسیله اعلام می گردد برگ سبز خودرو سواری رانا بشماره بدنه NT364599 و شماره موتور 167B0155865 بشماره انتظامی ۵۳۹ن۲۲ـ۴۰ بنام طاهره‌سادات موسوی با کدملی ۰۰۶۲۵۲۱۷۵۶ مفقود گردیده و از درجه اعتبار ساقط می باشد
۱۴۰

آگهی مفقودی مدارک خودرو
بدینوسیله اعلام می گردد کارت سوخت و کارت خودرو سواری پژو پارس مدل ۱۳۸۹ به رنگ سفید- روغنی بشماره موتور ۱۲۴۸۹۱۶۰۴۱۶ و شماره شاسی NAAN01CA8AK474895 و بشماره انتظامی ۲۰ـ۵۳۹ ۷۳۵ بنام محمدامین رمضانی ویشکایی بشماره ملی ۰۱۱۰۲۸۱۰۴۷ مفقود گردیده و از درجه اعتبار ساقط می باشد

شرکت ملی صنایع پتروشیمی
شرکت پژوهش و فناوری پتروشیمی
(سهامی خاص)

نوبت دوم

آگهی مناقصه عمومی یک مرحله‌ای همراه با ارزیابی کیفی مناقصه‌گران

شرکت پژوهش و فناوري پتروشيمي در نظر دارد نسبت به خرید ۵ عدد تجهیزات ثابت از طریق سامانه تدارکات الکترونیکي دولت اقدام نماید. (شماره ثبت مناقصه در سامانه ستاد: ۲۰۰۱۰۹۰۲۶۰۰۰۰۰۱۰) کلیه مراحل برگزاري مناقصه از دریافت اسناد مناقصه تا ارائه پیشنهاد مناقصه‌گران و بازگشایي پاکت‌ها از طریق درگاه سامانه تدارکات الکترونیکي دولت (ستاد) به‌آدرس www.setadiran.ir انجام خواهد شد. به پیشنهادهای واصله خارج از سامانه ستاد ترتیب اثر داده نخواهد شد.
نحوه دریافت اسناد مناقصه: متقاضیان مي‌توانند از ساعت ۸:۰۰ صبح روز دوشنبه تاریخ ۱۴۰۱/۰۳/۰۲ تا ساعت ۱۹:۰۰ روز دوشنبه تاریخ ۱۴۰۱/۰۳/۰۹ با واریز مبلغ ۱/۰۰۰/۰۰۰ ریال به شماره حساب IR ۹۶۰۱۰۰۰۰۴۰۰۱۰۴۵۴۰۴۰۱۶۰۹۵ با شناسه واریز ۳۶۵۱۰۵۳۷۴۲۹۵۱۱۰۸۶۰۰۰۰۰۰۰۰۰۰۱۳۴ نزد بانك مرکزي به نام شرکت پژوهش و فناوري پتروشيمي، منحصراً از طریق سامانه تدارکات الکترونیکي دولت (ستاد) براي دانلود اسناد اقدام نمایند.
مهلت زماني ارسال پیشنهاد: تا ساعت ۱۹:۰۰ روز شنبه تاریخ ۱۴۰۱/۰۳/۲۸
زمان بازگشایي پاکت‌هاي ارزیابي کیفي: از ساعت ۸:۰۰ صبح روز یکشنبه تاریخ ۱۴۰۱/۰۳/۲۹
زمان و محل بازگشایي پاکت‌هاي الف، ب و ج: ساعت ۰۸:۳۰ روز دوشنبه تاریخ ۱۴۰۱/۰۴/۲۰ ـ تهران ـ نشاني مناقصه‌گزار
مبلغ برآورد: ۲۰۰/۵۳۸/۰۰۰/۰۰۰ ریال
نوع و مبلغ تضمین فرآیند ارجاع کار: ۷/۹۱۱/۰۰۰/۰۰۰ ریال (این ضمانت‌نامه از تاریخ صدور باید به مدت سه ماه اعتبار داشته باشد و بنا به درخواست کتبی دستگاه مناقصه‌گزار باید به مدت سه ماه دیگر قابل تمدید باشد.)
توضیحات:
ـ پیشنهاد قیمت بصورت ریالي اخذ خواهد شد. پرداخت مبالغ قرارداد بصورت ریالي و بر مبناي ارزش یورو در زمان پرداخت و به نرخ لحظه‌اي خرید حواله یورو اعلام شده در سامانه نیما بانك مرکزي خواهد بود.
ـ جزئیات مشخصات فني و نمونه فرم ارزیابي کیفي بر روي سایت شرکت به آدرس www.npc-rt.ir قابل مشاهده است.
ـ پاکت پیشنهادي مناقصه‌گري گشوده خواهد شد که حد نصاب امتیاز ارزیابي کیفي (۶۵ امتیاز) را کسب نماید.
ـ لازم است مناقصه‌گران اصل مدارك پاکت الف (تضمین فرآیند ارجاع کار) خود را تا قبل از جلسه بازگشایي پاکات ارزیابي کیفي به آدرس تهران ـ میدان ونك ـ خیابان ملاصدرا ـ خیابان شیرازجنوبي ـ کوچه سرو ـ پلاك ۲۷ ـ دبیرخانه کمیسیون مناقصات ارسال نمایند.
(تلفن تماس: ۸۸۶۰۷۰۷۴ ـ ۰۲۱)
ـ مدت اعتبار پیشنهادات ۶۰ روز مي‌باشد.
ـ چنانچه قبلاً عضو سامانه ستاد نشده‌اید، جهت انجام مراحل عضویت با شماره‌هاي: مرکز تماس: ۱۴۵۶ ـ ۰۲۱، دفتر ثبت‌نام: ۸۸۹۶۹۷۳۷ و ۸۵۱۹۳۷۶۸ تماس حاصل فرمایید و یا به آدرس اینترنتي سامانه مراجعه نمایید.
ـ کدفراخوان پایگاه اطلاع رساني مناقصات: ۵۳/۱۱۶/۷۲۶
شناسه آگهی: ۱۳۱۷۷۵۵
روابط عمومی

شهرداری کرج

«آگهی مناقصه عمومی
شماره ۲۰۰۱۰۰۵۲۶۵۰۰۰۰۴۷»

شهرداري کرج در نظر دارد برابر بودجه مصوب شوراي اسلامي شهر، پروژه مندرج در جدول ذیل را از طریق مناقصه عمومي به پیمانکاران واجد شرایط واگذار نماید.

ردیف	شرح پروژه	مبلغ پروژه به ریال	مبلغ سپرده به ریال	رتبه لازم	درصد تهاتر قرارداد
۱	احداث و تجهیز پارک محله ای حاشیه بلوار رجائی و حاشیه بلوار پرستار – سطح منطقه ۶ – تا سقف اعتبار	۱۵/۰۰۰/۰۰۰/۰۰۰	۷۵۰/۰۰۰/۰۰۰	۵ابنیه	٪ ۵۰

۱ـ سپرده شرکت در مناقصه به یکي از روشهاي ذیل ارائه گردد: ضمانت نامه بانکي معادل مبلغ فوق که به مدت ۹۰ روز اعتبار داشته و قابل تمدید باشد و یا واریز فیش نقدي به مبلغ فوق به حساب ۷۰۰۷۸۶۹۴۸۶۲۳ بانك شهر ۲ـ برندگان نفر اول و دوم مناقصه هرگاه حاضر به انعقاد قرارداد نشوند سپرده آنان به ترتیب ضبط خواهد شد. ۳ـ مبلغ ۱/۰۰۰/۰۰۰ ریال به عنوان هزینه خرید اسناد به حساب ۷۰۰۷۸۵۳۱۳۷۹۵ به نام شهرداري کرج از طریق سامانه الکترونیکي دولت (ستاد) به‌آدرس www.setadiran.ir مي بایست واریز گردد. ۴ـ متقاضیان مي‌توانند از تاریخ انتشار آگهي تا ساعت ۱۳:۳۰ تاریخ ۱۴۰۱/۰۳/۰۹ جهت خرید اسناد مناقصه به سامانه الکترونیك دولت (ستاد) مراجعه نمایند. ۵ـ شرکت کنندگان مي بایست ضمن بارگذاري ضمانت نامه شرکت در مناقصه در سامانه ستاد، نسبت به تحویل اصل ضمانت نامه تا پایان وقت اداري ساعت ۱۳:۳۰ تاریخ ۱۴۰۱/۰۳/۱۹ به آدرس کرج ـ میدان توحید ـ بلوار بلال ـ شهرداري کرج واقع در طبقه هفتم اداره امور پیمانها و قراردادها اقدام نمایند. ۶ـ در صورت بروز هرگونه تناقض در موارد مندرج در آگهي با سامانه ستاد، ملاك عمل سامانه ستاد خواهد بود. ۷ـ پیشنهادات رسیده در مورخ ۱۴۰۱/۰۳/۲۱ در کمیسیون عالي معاملات شهرداري کرج مطرح و پس از بررسي و کنترل، برنده مناقصه اعلام خواهد شد. ۸ـ هزینه چاپ آگهي به عهده برنده مناقصه مي باشد.
*جهت کسب اطلاعات بیشتر با شماره تلفن ۳۵۸۹۲۴۲۳ـ۰۲۶ تماس و یا به سایت www.karaj.ir مراجعه نمائید.

اداره امور قراردادها و پیمانها– شهرداری کرج

گفت‌وگو

آیاندا پاتوسی:

بازی با «سپاهان» همیشه مهم است

آیاندا پاتوسی، مهاجم تیم فولاد در خصوص شرایط خود، تیم باشگاهی‌اش و البته دیدار با سپاهان صحبت کرد.

فولاد در این فصل نتایج خوبی در آسیا و لیگ کسب کرده است.

این فصل خیلی خوب بود. به‌خصوص نتایجی که فولاد در لیگ‌قهرمانان آسیا گرفت. هدف تیم صعود به سرگروه در لیگ‌قهرمانان بود که به آن رسیدیم. خوشحالم نقش مفیدی در این صعود داشتم. البته می‌دانم فولاد اهداف خیلی بالاتری در آسیا و در لیگ‌برتر دارد که در آینده به آنها دست پیدا کند.

در لیگ‌برتر از روی ضربه ایستگاهی گل زیبایی مقابل پیکان در هفته ۲۸ به ثمر رساندید.

گل خیلی خوبی بود. همیشه گل‌زدن از روی ضربه ایستگاهی برایم لذت خاصی دارد خوشحالم که که توانستیم سه امتیاز از این مسابقه را بگیریم.

بازی با ۲ تیم سپاهان و شهرخودرو را چطور می‌بینید؟

۲ بازی آخر مهم است به‌خصوص که بازی با سپاهان همیشه جز بازی‌های مهم است. البته حتی از زمان حضورم در استقلال، جلوی سپاهان عملکرد خوبی داشتم. نباید فراموش کنیم که فولاد تیم بزرگی است و بحث دیگر اینکه این ۲ بازی نقش به‌سزایی در جایگاه نهایی‌مان در جدول دارد. سعی می‌کنیم حداکثر امتیازات را کسب کنیم.

حس همکاری با «نکونام» چطور است؟

نکونام، مربی بلندپرواز و دیسپلین خاص خودش را دارد. همین موضوع کمک می‌کند تیم نظم داشته باشد و در پیشرفت من خیلی کمک کرد و از او ممنون هستم. و باید بگویم که من از نیم فصل آمادگی بدنی خودم را بهتر از قبل به‌دست آوردم و این را در بازی‌های لیگ‌قهرمانان آسیا و اخیر ثابت کردم. برخلاف شایعاتی که همیشه در رابطه با من بوده و قبول دارم مقاطعی درباره من صدق می‌کرد؛ اما خیلی وقت‌ها در موردم اغراق صورت می‌گرفت.

خارج از مستطیل سبز

دومین قهرمانی تیم‌ملی کشتی زنان در آسیا

ایسنا: تیم‌ملی کشتی زنان ایران در آلیش آزاد هم قهرمان آسیا شد. تیم‌ملی کشتی آلیش زنان ایران در رقابت‌های آلیش آزاد قهرمانی آسیا با کسب ۳ مدال طلا، یک مدال نقره و دو مدال برنز به‌عنوان قهرمانی دست پیدا کرد. رقابت‌های کشتی آزاد آلیش قهرمانی آسیا طی روزهای ۱ و ۲ خرداد در شهر اوش قرقیزستان برگزار شد که طی آن فاطمه فتاحی در ۶۰ کیلوگرم، سحر غنی‌زاده در ۷۰ کیلوگرم و هانیه عاشوری در مثبت ۷۵ کیلوگرم به مدال طلا دست پیدا کردند. سپیده بابایی در ۵۵ کیلوگرم نقره گرفت و مریم احمدی در ۷۵ کیلوگرم و الهه روزبه در ۶۵ کیلوگرم به گردن‌آویز برنز رسیدند. تیم آلیش زنان ایران پیش از این در رقابت‌های آلیش کلاسیک آسیا نیز با یک مدال طلا، ۴ نقره و یک برنز قهرمان شدند. همچنین در رقابت‌های آلیش آزاد مردان قهرمانی آسیا تیم ایران توسط شادمان عظیمی در وزن +۱۰۰ کیلوگرم به مدال نقره، روحا... نعمتیان در وزن ۶۰ کیلوگرم به مدال برنز و عیسی روایی در وزن ۱۰۰ کیلوگرم به مدال برنز دست یافت.

خبر

پرسپولیس برنده پرونده شکایت «النصر» شد

رأی شکایت باشگاه النصر عربستان از پرسپولیس در نهایت به‌سود باشگاه ایرانی صادر شد. به گزارش سایت باشگاه پرسپولیس، پس از پیگیری‌های چندساله باشگاه پرسپولیس، امور بین‌الملل باشگاه و کنفدراسیون فوتبال آسیا، در نهایت دادگاه داوری ورزش پس از چند مرحله تعویق اعلام رأی، حکم نهایی خود در ارتباط با پرونده شکایت باشگاه النصر را ابلاغ کرد. امیر علی حسینی که در جریان این فرآیند چندساله، حضوری فعال داشته و اقدامات موثری انجام داده است، در این مورد گفت: اتفاقات زیادی در این مدت روی داد، از برگزاری جلسات استماع تا ارسال مدارک مختلف توسط باشگاه در رد ادعاهایی که مطرح شده بود. با این حکم در واقع رأی کمیته‌های انضباطی و استیناف کنفدراسیون فوتبال آسیا که به‌نفع ما بود، تأیید و ادعای باشگاه النصر نسبت به پرسپولیس رد شد. دادگاه CAS در رأی خود تاکید کرده است که باشگاه النصر دیگر حق هیچ‌گونه طرح شکایت درباره این موضوع را ندارد و همچنین، آن باشگاه را محکوم به جبران هزینه‌های دادرسی طرفین دعوی و پرداخت جریمه ۱۰هزاردلاری به کنفدراسیون فوتبال آسیا کرد.

آب پاکی «شهریار» روی دست شایعه‌سازان

«علی دایی» فعلا قصد مربیگری ندارد!

آرمان‌ملی: علی دایی که ۳ سال است در فوتبال باشگاهی ایران مربیگری نمی‌کند، آب پاکی را روی دست شایعه‌سازان ریخت. آقای گل سابق فوتبال جهان اعلام کرد فعلا قصد مربیگری در ایران را ندارم.

آخرین بار

اردیبهشت‌ماه سال ۱۳۹۸ بود که علی دایی از باشگاه سایپا اخراج شد. سرمربی پیشین سایپا پس از اخراج از این باشگاه و در پاسخ به این سوال که آیا بهتر نبود با رفتار بهتری کنار گذاشته می‌شد، اظهار کرد: آقای مصطفی مدبر برای من وجود خارجی ندارد و آدم حقیقی‌ای به این اسم نمی‌شناسم. تا جایی که ذهن ناقصم یاری می‌کند و او را از زمانی که ریاست حراست صداوسیما را داشت، به‌عنوان سردار غفور می‌شناسم. برای من جالب بود که در یک برنامه «۹۰» خودش را «مدبر» معرفی کرد. بعد که صحبت کرد «تن صدایش» برای من آشنا بود و دیدم همین سردار غفور خودمان و اردبیلی است. چطور او مصطفی مدبر شده است؟ کاش یک نفر از ثبت‌احوال اینجا بود و سوال کنم که یک نفر می‌تواند کل اسم و فامیلش را عوض کند؟ من دیدم که اسم یا فامیل را عوض کردند، مگر می‌شود که با شناسنامه عوض کردن گذشته طلایی‌ات را عوض کنی؟ من او را زمانی که حراست صداوسیما بود می‌شناسم. من یک پرونده سال ۸۵ دارم که یک خانم حدود ۳۰۰ میلیون من را خورده بود. همه مدارک مشخص است که او خودش را از نزدیکان غفور درجزی‌دولق معرفی می‌کرد. آن زمان در دادسرا با تیم حفاظتی او مشکل پیدا کردم و سال ۸۵ که من محکومیت او را گرفتم ولی چندبار از زندان هم فرار کرد، از آشنایان سردار غفور بوده است. الان یکدفعه مصطفی مدبر جلوی من قرار گرفته است. چطور او از آنجا رئیس سازمان تجهیز و توسعه و الان هم نمی‌دانم چطور مدیرعامل سایپا شد؟ مگر او فعالیت ورزشی داشت؟ من باید استعلام بگیرم و ببینم این حکم اخراج یا به قول خودشان فسخ قرارداد می‌تواند با امضای فرد دیگری امضا شود.

گزارش تند صداوسیما

بعداز صحبت‌های علی دایی بخش خبری ۲۰و۳۰ گزارش تندی علیه سرمربی سابق تیم‌ملی پخش کرد. این گزارش به‌قدری یکطرفه بود که واکنش شورای نظارت بر سازمان صداوسیما را به‌دنبال داشت. این شورا طی نامه‌ای خواستار تذکر جدی به دست‌اندرکاران برنامه «خارج از گود» بخش خبری ۲۰و۳۰ در خصوص پرداخت غیرحرفه‌ای و جانبداری یک‌طرفه و استفاده‌نکردن از زبان مناسب در خصوص برکناری سرمربی تیم سایپا شد. در این نامه در خصوص عدم حفظ‌شان و احترام یک‌طرف موضوع و استفاده از ادبیات نامناسب و نمایش چهره‌ای عصبی از سرمربی برکنار شده تیم سایپا به سازمان صداوسیما تذکر داده شده است. در بخشی از این نامه آمده است: «برنامه مذکور به‌صورت کاملا یکطرفه و غیرحرفه‌ای به موضوع پرداخته است و از یک‌طرف ماجرا به‌صورت مشخص جانبداری کرده است. ضروری است به دست‌اندرکاران این برنامه درباره اهمیت حفظ بی‌طرفی صداوسیما در اینگونه موارد تذکر جدی داده شود و با خاطی برخورد شود.»

حذف دایی؟

در همان روزها بود که یک روزنامه ورزشی در گزارشی فاش کرد پروژه حذف علی دایی از جرگه مربیان لیگ‌برتر کلید خورده است. این گزارش تاکید می‌کند از خارج از محدوده فوتبال به باشگاه‌های لیگ‌برتری توصیه شده با علی دایی همکاری نکنند. علی دایی در خصوص آینده کاری‌اش گفت: «اینکه در فوتبال باشیم یا نباشیم فرقی نمی‌کند، ما زندگی خودمان را داریم و خدا را شاکریم.» دایی افزود: «تا به‌حال کسی به من اعلام نکرده که نمی‌توانم مربیگری کنم. چه در فوتبال باشیم و چه نباشیم، مهم نیست. برای من مهم است که مردم قبولم داشته باشند. کنار مردم بودن برایم افتخار بزرگی است.» بعداز تکذیب‌شدن مذاکره تراکتورسازان با علی دایی شایعات زیادی در این باره شکل گرفت که گویی علی دایی همچنان ممنوع‌الکار است. خود دایی پیش‌تر نسبت به این شایعه واکنش جالبی نشان داده بود: «چنین مسائلی بعید نیست و شاید هم خیلی محتمل باشد، اما من مگر وابسته به فوتبال هستم که بخواهم ناراحت شوم؟ من همیشه حرف حق را می‌زنم و تا آخرش هم پای حرفم هستم. به‌هرحال این خبر که عنوان‌شده، شایعه است، شاید حقیقت داشته باشد. پیش‌بینی می‌کردم که این اتفاق رخ بدهد. خیلی وقت است که تمام هم‌وغم خود را گذاشته‌اند تا امثال من را بین مردم بد و خراب کنند که البته خداراشکر عزت و ذلت را خدا می‌دهد.»

بازگشت؟

رضا درویش دیماه سال گذشته به‌عنوان مدیرعامل پرسپولیس معرفی شد. رضا درویش در مورد حضورش در باشگاه پرسپولیس اظهارداشت: چالش‌های زیادی پیش‌رویمان قرار دارد، امیدوارم با احکامی که سجادی برای اعضای هیات‌مدیره باشگاه پرسپولیس صادر کرده‌اند و همچنین استفاده از تمام پتانسیل اهالی فوتبال و به‌خصوص دوستداران پرسپولیس با حمیت و وفاق در تیم این مشکلات را یک‌به‌یک حل کنیم. همچنین تاکید سجادی، وزیر ورزش و کمیسیون فرهنگی و ورزش مجلس نیز از دیگر دغدغه‌های همه مردم و طرفداران پرسپولیس است و می‌خواهیم این مشکلات را مرتفع کنیم تا به تیم و هواداران آرامش بدهیم. مدیرعامل جدید باشگاه پرسپولیس در مورد شایعه بازگشت علی دایی به پرسپولیس به‌جای یحیی گل‌محمدی در گفت‌وگو با «شبکه ۳» پاسخ داد: چنین چیزی امکان‌پذیر نیست. گل‌محمدی و کادرفنی‌شان و خود علی دایی یکی از بهترین کادرهای فنی ایران و آسیا هستند و ما مستحکم‌تر با این کادر کارمان را ادامه می‌دهیم تا ششمین قهرمانی را کسب کنیم.

نظر نهایی

سرمربی سابق پرسپولیس هرگونه مذاکره با این باشگاه را رد کرد. در هفته‌های اخیر که پرسپولیس نتایج سال‌های قبل خود را تکرار نکرد و از کورس قهرمانی جا ماند، حرف‌وحدیث‌های زیادی درباره آینده همکاری یحیی گل‌محمدی و پرسپولیس مطرح شد. در این میان حتی برخی پا را فراتر گذاشتند و صحبت از مذاکره پنهانی رضا درویش با علی دایی کردند. در همین زمینه علی دایی در گفت‌وگو با «ایسنا» ضمن رد مذاکره با پرسپولیس اظهار کرد: من هیچگونه مذاکره‌ای با آقای درویش برای قبول هدایت پرسپولیس انجام نداده‌ام. نه‌تنها مذاکره‌ای انجام نشده بلکه من فعلا دوست ندارم در ایران مربیگری کنم. دایی همچنین تاکید کرد: متاسفانه برخی با آوردن نام من می‌خواهند پرسپولیس و کادر این تیم را تحت‌فشار قرار دهند.

تقابل صنعتی‌ها در هفته بیست‌ونهم

آرمان‌ملی: هفته بیست‌ونهم لیگ‌برتر امروز با انجام ۸ دیدار همزمان در حالی برگزار می‌شود که در مهم‌ترین مسابقه تیم‌های سپاهان و فولاد به مصاف هم می‌روند.

پیش بازی

تیم فوتبال سپاهان در یکی از سخت‌ترین دیدارهای خود در هفته‌های پایانی فصل جاری باید در اهواز به مصاف فولاد برود. مصاف با فولاد در اهواز برای سپاهان در فصول گذشته خوش‌یمن نبوده است؛ زیرا آنها آخرین جدال‌هایشان با این تیم در اهواز طی فصل گذشته، حذف از جام‌حذفی و از دست‌دادن صدر در شرایطی که در کورس قهرمانی با پرسپولیس بودند را به یاد می‌آورند. این بازی نیز در شرایطی که سپاهان با پرسپولیس در کورس نایب‌قهرمانی قرار دارد، این تیم باید در اهواز فولاد را از پیش‌رو بردارد؛ کاری که حداقل در فصول گذشته در انجامش ناکام بوده است. سپاهان که بدون در نظر گرفتن دیدار ناتمام تراکتور و پرسپولیس با ۵۵ امتیاز به رتبه دوم جدول صعود کرده است برای تثبیت جایگاه خود نیاز مبرمی به سه امتیاز دیدار با فولاد دارد. شاگردان نویدکیا هفته گذشته با پیروزی مقابل شهرخودرو به سومین برد متوالی خود دست یافتند و نشان دادند برای تصاحب رتبه دومی عزم خود را جزم کرده‌اند، با این حال اما اتفاقات عجیب بازی تراکتور و پرسپولیس آن هم در شرایطی که بازی با تساوی بدون گل در جریان بود موجب شد بازی ناتمام بماند تا سرنوشت رتبه دومی لیگ حداقل تا این هفته به دست کمیته انضباطی بیفتد! فولاد در این هفته‌ها با گل‌گهر سیرجان و مس رفسنجان برای تصاحب رتبه چهارمی لیگ رقابت دارد. فولاد در آخرین بازی خانگی خود برابر استقلال قرار گرفت و با شکست در آن دیدار قهرمانی شاگردان فرهاد مجیدی را مسجل کرد.

برنامه دیدارهای هفته بیست‌ونهم:

سه‌شنبه ۳ خرداد ۱۴۰۱

نفت مسجدسلیمان - صنعت‌نفت آبادان

ذوب‌آهن اصفهان - نساجی مازندران

فولادخوزستان - سپاهان

تراکتور - فجر شهیدسپاسی

پرسپولیس - شهرخودرو

مس رفسنجان - استقلال

آلومینیوم - پیکان

هوادار - گل‌گهر سیرجان

یحیی گل‌محمدی:

به هواداران «تراکتور» احساس خوبی دارم

سرمربی تیم فوتبال پرسپولیس اظهار کرد که تیمش در ۲ دیدار پیش‌رو در پی دفاع از نام سرخپوشان خواهد بود.

بعد از محرومیت

یحیی گل‌محمدی گفت: اتفاقات زیادی در این فصل رخ داد و در شرایطی هستیم که به پایان مسابقات نزدیک می‌شویم. در ۲ دیداری که در پیش داریم، باید از اسم و نام پرسپولیس که برای ما مهم است، دفاع کنیم. وی در ادامه افزود: با بچه‌ها صحبت کردم و امیدوارم این ۲ بازی را با پیروزی پشت‌سر بگذاریم. می‌دانم که هواداران دوست نداشتند در این شرایط باشیم. سال گذشته یک درس خوب به ما داد که باید متوجه باشیم، فوتبال یک بازی گروهی است و در تمام ابعاد باید قوی باشید. این درس را ما گرفتیم و فکر می‌کنم می‌تواند در سال‌های آینده به ما کمک کند.

گرفتن ۳ امتیاز

سرمربی تیم فوتبال پرسپولیس درباره دیدار با شهرخودرو، خاطرنشان کرد: مقابل تیمی هم بازی داریم که آخرین امیدهایش برای بقا در لیگ‌برتر است و از طرفی تیم ما هم قطعا برای گرفتن سه امتیاز تلاش خواهد کرد. تقابل این انگیزه‌ها در بازی پیش‌رو باعث می‌شود که شاهد بازی خوبی باشیم. پدیده تیمی است که خوب دفاع می‌کند و انتقال به حمله خوبی دارد. شهرخودرو تیم جوانی است، چیزی برای از دست دادن ندارد و با تمام انگیزه بازی می‌کند. ما هم چیزی برای از دست‌دادن نداریم و قطعا برای گرفتن سه امتیاز، تمام انرژی و تلاش‌مان را خواهیم گذاشت.

تبریز

گل‌محمدی درباره اتفاقات هفته گذشته دیدار با تراکتور و حواشی پیش آمده، اظهارداشت: ما رفته بودیم فوتبال بازی کنیم، اما واقعا شرایط انجام مسابقه، مهیا نبود. اتفاقاتی که افتاد، عادی نبود و نمی‌دانم دلیل آن چه بود. از زمانی که این اتفاقات رخ داده، سوالی که هواداران و علاقه‌مندان به فوتبال می‌پرسند، این است که چرا این اتفاقات رخ داده و جوابی برای آن ندارم. واقعا جای تأسف داشت و شرایط طوری بود که داور مسابقه هم نتوانست بازی را ادامه بدهد. تصمیم‌گیری اینکه چه اتفاقاتی رخ بدهد، بر عهده مسئولان فدراسیون است. وی درباره اینکه بین دو نیمه هم مورد حمله تماشاگران در بازی تراکتور قرار گرفت و بعداز نیمه‌تمام ماندن بازی هم با کمک یگان ویژه، کاپیتان و سرمربی تراکتور توانست به سمت رختکن برود، گفت: ابتدا باید از مهدی کیانی و آقای ساغلام تشکر کنم که خیلی تلاش کردند من سالم به رختکن برسم. من زیر کلاه نیروی انتظامی بودم، اما آنها هیچ حفاظی نداشتند و بازهم من را اسکورت کردند تا آسیبی به من نرسد. از آنها تشکر می‌کنم. سرمربی تیم فوتبال پرسپولیس تصریح کرد: همان‌طور که گفتم، شرایط عادی نبود. از ابتدای بازی که می‌خواستم به جایگاه بروم شروع شد. در بین دو نیمه اجازه ندادند به رختکن بروم و آخر بازی هم آن اتفاقات را همه دیدند. گل‌محمدی درباره اینکه معاون فرهنگی باشگاه تراکتور مدعی بود سرمربی پرسپولیس رفتار تحریک‌آمیز داشته است و مستنداتی هم موجود است، افزود: ابتدای بازی برای بررسی وضعیت چمن به زمین رفتم که همانجا مورد لطف تماشاگران قرار گرفتم! همیشه نسبت به هواداران تراکتور و مردم تبریز، احساس خوبی داشتم و الان هم دارم. آنجا هم بازی کردم و شروع فوتبالم از تبریز بوده است. من آنجا مربیگری کردم، برای آنها کار کردم و زحمت کشیدم.

عکس‌نوشت

پیتزا

توماس فرانک، سرمربی دانمارکی برنتفورد در نشست خبری خود اقدام به خوردن پیتزا کرد. برنتفورد اولین فصل حضورش در لیگ‌برتر را با موفقیت پشت‌سر گذاشت. این تیم فصل گذشته موفق به کسب سهمیه لیگ‌برتر شد.

استقبال

کانون هواداران تراکتور به استقبال اعضای تیم فجر رفت. این اقدام پس از آن رقم خورد که در پی پرتاب سنگ و بطری از سوی طرفداران حاضر در ورزشگاه یادگار امام(ره)، بازی تراکتور مقابل پرسپولیس متوقف شد.

تمدید

نویر یکی از ارکان اصلی موفقیت‌های بایرن‌مونیخ در یکدهه اخیر بوده و احتمالا قرار است فوتبالش را با پیراهن همین باشگاه به پایان برساند. باشگاه بایرن خبر تمدید قرارداد این بازیکن آلمانی را تا سال ۲۰۲۴ تایید کرد.

دیدگاه

حواشی فدراسیون فوتبال کم نیست

عباس چمنیان
کارشناس فوتبال

پیشخوان
Pishkhan.com

شاهد برگزاری لیگ متفاوتی بودیم. به‌غیر از استقلال که ثبات خوبی داشت و به همین دلیل نیز ۳ هفته مانده به‌پایان رقابت‌ها به‌عنوان قهرمانی دست پیدا کرد دیگر تیم‌ها دارای نوسان بودند و میزان نوسان تیم‌ها با یکدیگر متفاوت بود که این موضوع جایگاه تیم‌های دوم تا شانزدهم را مشخص کرده است. شاید انتظار از پرسپولیس که قهرمان ۵ دوره اخیر بود یا سپاهان که بضاعت قابل قبولی دارد به مراتب بیشتر بود، اما این تیم‌ها نیز نتوانستند نوسان کمتری داشته باشند تا سرنوشت قهرمانی به هفته آخر کشیده شود. تیم‌هایی مثل فولادخوزستان، گل‌گهر سیرجان و مس‌رفسنجان نیز در این فصل خوب عرض‌اندام کردند، بدون تردید جایگاه مناسب‌تری به دست می‌آوردند. اگر از منظر فنی به مسابقات لیگ‌برتر بنگریم بدون تردید سطح انتظار مخاطبان اصلا برآورده نشد و بازی‌ها چنگی به‌دل نزد. کیفیت معتبرترین مسابقات فوتبال ایران باید به مراتب بالاتر باشد اما نمایش تیم‌ها در حد و اندازه‌ای نبود که جای تعریف داشته باشد. عوامل متعددی می‌تواند در این زمینه تاثیرگذار باشد که می‌توان به اثرات بیماری کرونا بر نحوه تمرینات و بازی‌های تیم‌ها اشاره کرد ولی مهم‌ترین مساله فقدان جایگزین‌های مناسب برای حجم نسبتا بالایی از بازیکنانی بود که لژیونر شدند. نتیجه‌گرابودن مدیران و فشار مضاعفی که به سرمربیان وارد می‌شود فرصت میدان‌دادن به دیگر بازیکنان را نمی‌دهد و این موضوع استعدادها را پنهان نگه می‌دارد و در حداقل فرصت‌ها نیز بازیکنان مستعد نمی‌توانند توانایی‌های فنی خود را به‌منصه ظهور برسانند. قاعده این است که استفاده از بازیکنان جوان همراه با ریسک است و مدیران با ناکامی تیم حاضر به پذیرش ریسک نیستند و فشار بر سرمربی وارد می‌شود. درباره شرایط آماده‌سازی تیم‌ملی فوتبال ایران در مسیر جام‌جهانی ۲۰۲۲ قطر باید گفت قدر مسلم وقتی در سطح مرحله نهایی جام‌جهانی به میدان می‌رویم باید توان تیم‌ملی بسیار بالاتر از مسیر انتخابی جام‌جهانی باشد. تیم‌ملی باسد به اندازه آرزوهایش تلاش کند یا به اندازه تلاشش آرزو کند. با این تلاش به‌جایی نخواهد رسید و باید شکل آماده‌سازی خود را به‌طور اساسی تغییر دهد. در غیر این صورت باید سطح توقع مردم پایین آورده شود چون با رویاپردازی نمی‌توان در جدال با تیم‌های خوب فوتبال دنیا که به بهترین شکل روند آماده‌سازی خود را اجرایی می‌کنند به نتیجه رسید و به صعود از گروه دل بست. وقتی عزم جدی دیده نمی‌شود باید مردم متوجه شوند در چه وضعیتی هستیم تا توقعی فراتر از حد انتظار نداشته باشند. حواشی فدراسیون فوتبال کم نیست و البته که فقط فدراسیون نباید برای آمادگی تیم‌ملی تلاش کند و دولتمردان هم در زمینه‌های مختلف حامی تیم‌ملی شوند تا رویکردها تغییر کند.

فوتبال داخلی

تسنیم: رئیس کمیته داوران اعلام کرد: سیدرضا مهدوی، داور دیدار تیم‌های تراکتور و پرسپولیس با تشخیص خود این بازی را نیمه‌تمام گذاشته است. خداداد افشاریان درباره حضور سیدرضا مهدوی داور دیدار تراکتور- پرسپولیس در کمیته انضباطی اظهارداشت: این جلسه درباره بازی پرسپولیس - تراکتور بود. کمیته انضباطی داور ما را خواسته بود و او هم گزارش مکتوب خود را به کمیته انضباطی خواهد داد و بعد هم می‌رود دنبال زندگی‌اش! وی در واکنش به این سوال که آیا مهدوی تصمیم درستی برای نیمه‌تمام ماندن دیدار تراکتور و پرسپولیس داشته است، گفت: به هر حال تصمیم داور در همه بازی‌ها نهایی است. داور با توجه به رفتارها تصمیمش را می‌گیرد. من از تصمیم داور حمایت می‌کنم. با داور هم صحبت کردم و گفت امنیت برای بازی نبود و بازی را تعطیل کرده است. رئیس کمیته داوران فدراسیون فوتبال درباره دیدارهای پیش‌رو تیم‌ملی نیز توضیح داد: بازی با کانادا قطعی و قرارداد بسته شده است، در ادامه هم برای دریافت ویزا اقدام خواهد شد. به حدی بازی‌های لیگ‌برتر حساس است که فعلا حواسم به کمیته داوران است. در مورد تیم‌ملی از آقای ماجدی و اصولی سؤال کنید.

بین‌الملل

ژاوی هرناندس که تیم تحت‌هدایتش در هفته پایانی فصل ۲۲-۲۰۲۱ لالیگای اسپانیا در ورزشگاه نیوکمپ با نتیجه ۲ بر صفر مغلوب ویارئال شد و با عنوان نایب‌قهرمانی به کار خود در این فصل پرفرازونشیب پایان داد، پس از این بازی گفت: فوتبال همین است، ما لیاقت کسب نتیجه بهتری داشتیم، اما به اندازه کافی تاثیرگذار نبودیم. وی ادامه داد: ما داشتیم خوب بازی می‌کردیم تا اینکه گل خوردیم. ما ۲ گل روی اشتباهات خودمان دریافت کردیم. ما بازی بدی انجام ندادیم اما انتظار داشتیم بهتر از این بازی کنیم. ما سهمیه لیگ‌قهرمانان را گرفتیم و اگر سهمیه را کسب نمی‌کردیم، فصل وحشتناکی می‌شد. قدردان چیزی هستم که به‌دست آوردیم، ما پیشرفت کردیم، اما کافی نبود. من انسان مطالبه‌جویی هستم، ما کارهای فوق‌العاده‌ای انجام دادیم، اما به اندازه کافی پیشرفت نکردیم. ما فصل آینده جام‌هایی خواهیم برد. سرمربی ۴۲ ساله بارسلونا ادامه داد: خوشحال نیستم اما راضی هستم. در نهایت سهمیه لیگ‌قهرمانان اروپا را گرفتیم و به سوپرجام اسپانیا هم راه پیدا کردیم. با هیات‌مدیره باشگاه و خوان لاپورتا صحبت کردم و به آنها گفتم که باشگاه نیاز به تقویت‌شدن دارد. ژاوی در بخش دیگری از صحبت‌هایش درباره احتمال بازگشت نیمار به بارسلونا که گفته می‌شود در لیست فروش PSG است، اظهارداشت: هنوز در این باره صحبتی نکرده‌ایم. ابتدا می‌خواهیم در پست‌هایی که اولویت‌مان است، تیم را تقویت کنیم و سپس باید ببینیم چه خواهد شد.

روزنامه صبح ایران
آرمان ملی
شماره ۱۲۸۲

سال پنجم
سه‌شنبه
۱۴۰۱ • ۰۳ • ۰۳
۲۲ شوال ۱۴۴۳/ ۲۴ می ۲۰۲۲
اذان ظهر ۱۳:۰۱ اذان مغرب ۲۰:۳۰
اذان صبح (فردا) ۰۴:۱۲ طلوع آفتاب (فردا) ۰۵:۵۳

صاحب امتیاز و مدیرمسئول: نیره طاهری نیک
زیر نظر شورای سردبیری
نشانی: خیابان قائم مقام فراهانی، روبروی تهران کلینیک، کوچه چهارم، پلاک ۲۰، طبقه ۳
تلفن: ۸۸۷۶۰۱۷۶ دورنگار: ۸۸۷۶۰۲۷۷ آگهی ها: ۸۸۵۴۵۱۹۸
چاپ: همشهری «۲» تلفن: ۶۶۲۸۳۲۴۲
توزیع تهران و شهرستان: نشر گستر امروز ۶۱۹۳۳۳۳۳

نشانی اینترنتی: www.armanmeli.ir
آیین نامه اخلاق حرفه ای
روزنامه آرمان ملی را
در سایت بخوانید

پیشخوان
Pishkhan.com

جاده‌های حادثه ساز شهر گردشگری کجور – مازندران

عکس: سیدولی شجاعی

یکی از زیباترین و خاطره‌انگیزترین جاده‌های جنگلی غرب مازندران، محور رویان به نوشهر از مسیر کوهستانی شهر کجور با گردنه‌های فراوان و خطرناک است. این مسیر با وجود جاذبه‌های طبیعی و تاریخی همچون آبشار پربا، دیوچشمه، دهکده تاریخی کندلوس، خانه نیمادریوش، تنها بخشی از دلایل جذب گردشگر به این مناطق است. جاده باریک، آسفالت نامناسب و پیچ‌های خطرناک، گاه مشکلات فراوانی برای مردم این منطقه و گردشگران به وجود می‌آورد.

غیر محرمانه

سرقت مدال سرمربی

استفانو پیولی سرمربی میلان بعد از این قهرمانی از اتفاق عجیبی پرده برداشت و گفت: مدالم به سرقت رفت. فردی آن را در هنگام جشن قهرمانی از گردنم دزدیده است. وی افزود: اگر امکان شکایت و بازپس‌گیری مدال باشد خیلی خوب است چون این مدال تنها مدال قهرمانی دوران مربیگری‌ام است. پیولی درباره عملکرد بازیکنان در طول فصل، گفت: ما در طول این فصل سخت تلاش کردیم و رقبای سختی داشتیم ولی در نهایت مزد تلاش خود را با این قهرمانی گرفتیم و این قهرمانی را به هواداران میلان تبریک می‌گویم.

بازگشت مجری معروف

المیرا شریفی‌مقدم که دو ماه پیش شایعه ممنوع التصویری‌اش رسانه‌ای شده بود، از صبح دیروز روی آنتن تلویزیون است. مجری شبکه خبر پس از انتشار شایعه ممنوع‌التصویری‌اش اعلام کرده بود برای شرکت در آزمون جامع دکتری مرخصی گرفته است. انتشار یک توییت در حساب شخصی شریفی‌مقدم درباره ماجرای جلوگیری از ورود بانوان به ورزشگاه مشهد در بازی تیم‌ملی فوتبال ایران با انتقادهای گسترده روبه‌رو شد؛ به گونه‌ای که این مجری هوادار تیم پرسپولیس ناچار شد توییت خود را پاک و به گونه‌ای نامحسوس عذرخواهی کند. او تلویحا خواستار دخالت فیفا در فوتبال ایران شده بود.

قصاص قاتل محیط‌بانان زنجان

رئیس‌کل دادگستری استان زنجان از اجراز حکم قصاص قاتل محیط‌بانان زنجانی خبر داد. اسماعیل صادقی نیارکی گفت: حکم قاتل دو محیط‌بان زنجانی که هنگام تعقیب و گریز با شکارچیان با تیر جنگی آن‌ها به شهادت رسیدند اجرا شد. وی افزود: در پی به شهادت رسیدن دو نفر از محیط‌بانان در حین انجام مأموریت در زنجان توسط افراد ناشناس، برای پیگیری بررسی موضوع و بازداشت مرتکبان دستورات فوری صادر شده بود. رئیس کل دادگستری استان زنجان اظهار کرد: در همین راستا نظر به حساسیت و آثار روانی و اجتماعی موضوع بر مردم، پرونده مذکور در کم‌ترین زمان ممکن رسیدگی و حکم نهایی صادر و پس از تایید در دیوان عالی کشور صبح دوشنبه دوم خرداد ماه ۱۴۰۱ در محل زندان مرکزی زنجان اجرا شد.

پرواز اولین هواپیمای زنانه

در ادامه اصلاحات ظاهری در عرصه‌های اجتماعی از سوی محمد بن سلمان ولیعهد سعودی، مانند آزاد شدن رانندگی زنان یا برگزاری کنسرت در این کشور، حالا یک شرکت هواپیمایی در عربستان برای اولین بار، پرواز با کادر کاملا زنانه را در این کشور انجام داده است. مسئولان شرکت هواپیمایی فلای ادیل عربستان با اعلام این خبر، اعلام کردند که پرواز با کادر پروازی زنانه، نقطه عطفی در زمینه توانمندسازی زنان در عربستان سعودی است. این شرکت با انتشار تصویری از اولین کادر تماما زنانه که اکثر آنها اتباع عربستان هستند، اعلام کرد: این پرواز با یکی از هواپیماهای شرکت، پنجشنبه گذشته از ریاض به مقصد جده انجام شده است. عماد اسکندرانی، سخنگوی شرکت مزبور در گفت‌وگو با خبرگزاری فرانسه، این پرواز را یک رویداد تاریخی برای هوانوردی عربستان توصیف کرد و افزود: اکثر خدمه ۷ نفره این پرواز از جمله افسر اول را زنان عربستانی تشکیل می‌دهند و فقط کاپیتان یک زن خارجی است.

دستگیری عاملان درگیری در اقلید

فرمانده انتظامی شهرستان اقلید گفت: ۸ نفر از عاملان درگیری دسته جمعی در روستای رحمت‌آباد این شهرستان دستگیر شدند. سرهنگ مراد صارمی روز دوشنبه با بیان اینکه در پی اعلام مرکز فوریت‌های پلیسی ۱۱۰ مبنی بر یک فقره درگیری دسته جمعی بین عشایر سیار و اهالی روستای رحمت‌آباد، ماموران انتظامی به محل مورد نظر اعزام شدند افزود: ماموران در بررسی اولیه مطلع شدند که به دلیل ورود احشام عشایر سیار به مزارع و چراندن محصولات کشاورزی بین افراد درگیری رخ داده است و با چوب و سنگ همدیگر را مورد ضرب و جرح قرار داده‌اند. فرمانده انتظامی اقلید با اشاره به اینکه ماموران موفق شدند با اقدامات فنی ۸ نفر از عاملان نزاع و درگیری را دستگیر کنند، گفت: متهمان برای سیر مراحل قانونی روانه دادسرا شدند.

تبرئه شدم

همین چند روز پیش بود که خبر رسید رئیس و دبیر سابق یک فدراسیون ورزشی به اختلاس متهم شده‌اند و پرونده آن‌ها در دادگاه کیفری منجر به صدور «قرار جلب به دادرسی» شده است. زهرا اینچه درگاهی رئیس سابق فدراسیون ژیمناستیک در این مورد گفت: «چند سال پیش در سازمان بازرسی برای من پرونده‌ای تشکیل شد و ۲ مورد اتهام در پرونده من بود که یک مورد جریمه لغو هتل برای یک اعزام است و دیگری ۲ سرویس تاکسی من در اتریش بود که فکر نمی‌کنم کسی بتواند در یک سفر خارجی فاکتور تاکسی بگیرد. من برای دریافت روادید اتریش ۶۰ یورو به سفارت پرداخت کردم و این موارد را جزو اتهامات من محسوب کرده بودند و من در دادسرا از این موارد تبرئه شدم. یک بار تبرئه شدم و بار دیگر هم ان‌شا... تبرئه خواهم شد.

یادداشت

تکنولوژی سینما و تلاش برای بقا

سعید اسلام‌زاده
روزنامه‌نگار

دستیابی به یک فناوری برتر از زمانه، همیشه راهی برای رهایی از یک بحران و یا حل مشکلی بزرگ در زندگی انسان بوده است. در دوره‌ای طولانی از تاریخ، این بحران‌ها و مشکلات، طبیعی بودند و انسان برای مبارزه و مقابله با طبیعت دست به اختراع و ابتکار و ساخت ابزار می‌زد. اما دغدغه‌های امروزی انسان، فارغ از نیازهای اولیه و احتیاجات فلسفی، تمایل شدیدی به فانتزی نیز پیدا کرده است. تمایل به فانتزی در سینما دست یافتنی است. برای رسیدن به این رویاهای فنتستیک، تکنولوژی مسیر را هموار کرده است. جهان در صد سال اخیر پر از اشیایی شده که با کمک علم و تکنولوژی ساخته شده و بخشی از مشکلات بشر را حل کرده است. امروزه بخشی از این اشیاء به شکل غیر فیزیکی در حل مشکلات، ما را یاری می‌کنند. یعنی در شکل نرم افزاری. سینما از بدو خلقتش تاکنون، یکی از بسترهای اصلی استفاده از تکنولوژی بوده است. گاهی این تکنولوژی‌ها ژول ورنی بودند و آینده‌نگر و گاهی هم برای بیان موضوعی ذهنی با خلاقیت گروه فیلمسازی روی پرده آمده‌اند. از ساخت فیلم‌های ترسناک و هیولایی مثل کینگ‌کنگ در سال‌های ابتدایی سینما بگیرید تا صحنه‌های دلهره‌آور سینمای هیچکاک. امروز برای بیان ذهنیات پیچیده کارگردانی مانند دیوید لینچ، انواع نرم‌افزارها طراحی شده و فیلمبردار و مسئول اسپشیال افکت و تدوینگر، بازیگر و.... در خدمت این تکنولوژی بوده‌اند تا بقای آدمی را در پرده سینما تضمین کنند. سه‌گانه معروف کریستوفر نولان که به بتمن مشهور است، نمونه اعلای استفاده مفرط از تکنولوژی است. نکته قابل توجه این است که اوج بهره‌گیری از علم و دانش برای ساخت ابزار و رسیدن به فناوری پیشرفته، در ساختِ اسلحه و ادوات کشتار، بیش از بخش‌های دیگر زندگی بوده است. یعنی سویه بقا و سویه نابودی را توأمان در تکنولوژی می‌بینیم. آقای واین در بتمن، از ابزاری استفاده می‌کند که تکنولوژی حیرت انگیزی دارد، به عبارتی گجت‌هایی که برای کشتار و فرار از مرگ طراحی شده‌اند. بخش مهمی از این ابزار، زمانی در اختیار ارتش بوده است. همه آنها برای رهایی از مرگ از سویی و تولید مرگ از دیگرسو بوده‌اند. شهرهای مدرن که در سینمای کریستوفر نولان به تصویر کشیده می‌شود، زاییده اسپشیال افکت‌های جادویی در سینمای امروز است. خلق جهانی آرمانی و یا حتی شرور، در مانیتورهای تدوین، به نوعی ادامه زندگی ناکام در شهرهای واقعی است که تمایل مردمانشان به زندگی جاودانه، آنها را به سالن‌های تاریک سینما می‌کشاند. نولان در سه‌گانه بتمن، از همان آغاز تا شوالیه تاریکی، تکنولوژی را در دست اسطوره خیر، عامل جاودانگی و تمایل به زیبایی نشان می‌دهد و همین تکنولوژی را در دست نیروی شرّ و تاریکی، عامل مرگ می‌داند. بازتولید اسطوره دقیقاً به منزلهٔ حفظ بقا در زندگی انسان است. انسان امروزی خلاف آنچه می‌گویند اسطوره‌گریز است، برای رسیدن به بقا و ابدیت، سخت اسطوره‌پذیر است. به نظر می‌رسد عامل اصلی تمایل تماشاگر به قهرمان شرور در سه‌گانه نولان همین میل افراطی به بقا در جهان فیزیکی است. اگر نمونه‌های قدیمی بتمن را با این سه‌گانه قیاس کنید درمی‌یابید که میزان تصاویر مبتنی بر فناوری، در آثار قدیمی بسیار اندک بوده. این البته صرفا به این دلیل نیست که پیشرفت به اندازه امروز نبوده است. بخشی هم به دلیل توقعات زیبایی شناسی از تصویر سینمایی بوده است. باری، آنچه در آثاری همسان با سه‌گانه بتمن به مخاطب هزاره سوم سینما نشان می‌دهد و در ذهن او القا می‌کند معجزه جاودانگی در تکنولوژی‌هایی مانند هوش مصنوعی است.

گزارش

زنگ هشدار به صدا در آمد

آبله میمون جهانی می‌شود؟

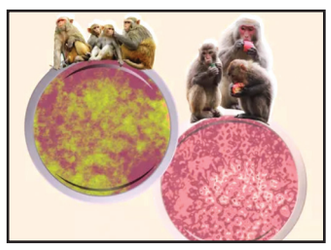

آرمان ملی: بیش از ۱۲۰ مورد تایید شده یا مشکوک به آبله میمون که در هفته گذشته در دستکم ۱۱ کشور غیر آفریقایی گزارش شده است زنگ هشدار را درباره احتمال جهانی شدن این بیماری در بین دانشمندان به صدا در آورده است. به گزارش ایرنا، تارنمای مجله نیچر نوشت: این ویروس نادر به ندرت در خارج از آفریقا مشاهده می‌شود. شیوع آن در بین جمعیت‌های دیگری در جهان که به طور معمول عادی نیست دانشمندان را به یافتن پاسخ‌هایی برای آن وادار کرده است. علت نامگذاری آبله میمون این است که ابتدا محققان آن را در میمون‌های آزمایشگاهی در سال ۱۹۵۸ شناسایی کردند. این ویروس از حیوانات وحشی مانند جوندگان به انسان و یا از انسان آلوده به انسان دیگر منتقل می‌شود. در یک سال به طور متوسط چند هزار مورد در آفریقا و به ویژه مناطق مرکزی و غربی این قاره بروز می‌کند اما موارد ابتلا در خارج از آفریقا بسیار انگشت شمار بوده و به سفر به آفریقا یا واردکردن حیوانات آلوده و مبتلا محدود می‌شود. اما تعداد مبتلایان شناسایی شده در هفته گذشته در خارج از آفریقا که مطمئنا بر تعداد آنها اضافه خواهد شد اکنون از ارقام شناسایی شده در خارج از قاره آفریقا از سال ۱۹۷۰ به این سو گذشته است. این شیوع سریع زنگ هشدار را برای دانشمندان به شدت به صدا در آورده است. آنچه محققان می‌توانند از داده‌های ژنتیکی اولیه بگویند این است که ویروس آبله میمون مربوط به یک سویه ویروسی است که عمدتا در غرب آفریقا یافت می‌شود. این سویه باعث بیماری خفیف‌تر می‌شود و نرخ مرگ و میر کمتری دارد - حدود ۱٪ در جمعیت‌های فقیر و روستایی - در مقایسه با گونه‌ای که در آفریقای مرکزی در گردش است. اما این موضوع نامعلوم است که دقیقا چقدر سویه عامل شیوع فعلی با بیماری در غرب آفریقا متفاوت است - و اینکه آیا ویروس‌هایی که در کشورهای مختلف ظاهر می‌شوند به یکدیگر مرتبط هستند یا نه. راینا مک اینتایر متخصص بیماری‌های همه گیر در دانشگاه نیو ساوت ولز در سیدنی استرالیا می‌گوید، پاسخ به این سؤالات می‌تواند به تعیین این موضوع کمک کند که آیا افزایش ناگهانی موارد ابتلای به این بیماری ناشی از جهش در ویروس آبله میمون است که به آن اجازه می‌دهد سریع‌تر از گذشته منتقل شود یا خیر، و آیا هر یک از شیوع‌ها به یک منشا واحد بازمی‌گردد یا خیر. با این حال، تشخیص آبله میمون در افرادی که هیچ ارتباط ظاهری با یکدیگر ندارند نشان می‌دهد که ویروس ممکن است بی‌صدا در حال گسترش باشد؛ واقعیتی که آندریا مک‌کولوم، اپیدومیولوژیست و سرپرست تیم مرکز کنترل و پیشگیری از بیماری‌ها در آمریکا، آن را «عمیقاً نگران‌کننده» می‌داند. برخلاف ویروس سارس- کوو- ۲ که می‌تواند بدون علامت پخش شود، آبله میمون معمولا وقتی فرد را مبتلا می‌کند نامحسوس نیست که، تا حدی به دلیل ضایعات پوستی ایجادشده است. مک کولوم می‌گوید اگر آبله میمون بدون علامت گسترش یابد، به ویژه نگران کننده خواهد بود زیرا ردیابی ویروس را سخت‌تر می‌کند. به گفته راینا مک اینتایر، اپیدومیولوژیست بیماری‌های عفونی در دانشگاه نیو ساوت ولز در سیدنی، استرالیا، محتمل‌ترین توضیح برای این الگوی انتقال غیرمنتظره این است که ویروس به طور تصادفی در یک جامعه GBMSM معرفی شد و ویروس در آنجا به گردش خود ادامه داده است. پس از تکمیل تحقیقات اپیدومیولوژیک، دانشمندان ایده بهتری در مورد منشا شیوع و عوامل خطر عفونت خواهند داشت. دانشمندان از زمان کمپین ریشه کنی آبله، ویروس نزدیک به آبله میمون، در دهه ۱۹۷۰ آبله میمون را نیز زیر نظر داشتند. زمانی که آبله به خاطر واکسیناسیون‌های جهانی دیگر تهدیدی محسوب نمی‌شد، مقامات بهداشت عمومی توصیه تلقیح آبله را - که آبله میمون را نیز از بین می‌برد- متوقف کردند. مک اینتایر می‌گوید با گذشت هر سال از زمان ریشه‌کنی آبله، جمعیتی که نسبت به این ویروس‌ها ایمنی ضعیف یا بدون ایمنی دارند، افزایش یافته است.

اینفوگرافیک

قهرمانان ۲۱ دوره تاریخ لیگ خلیج فارس (لیگ برتر فوتبال ایران)

منبع: ایرنا

کاریکاتور

محافظت از جنگل
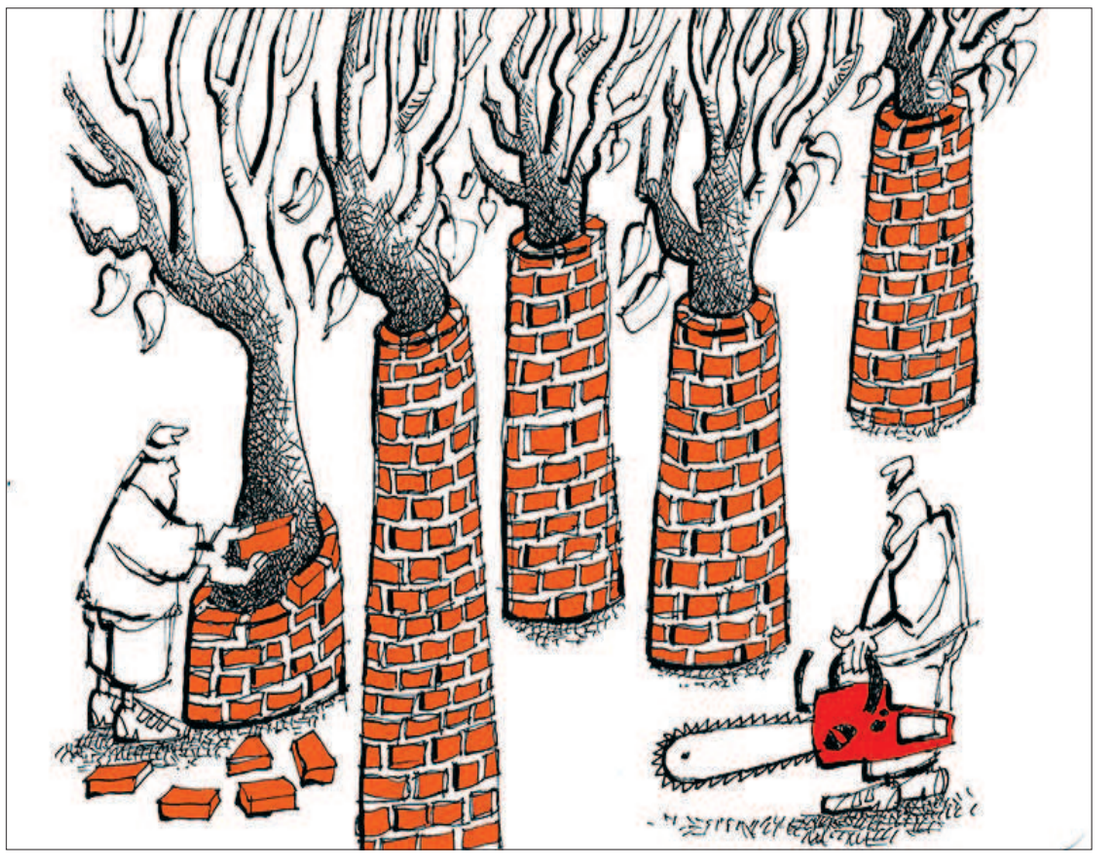
طرح: جیری سرنا