جمهوری اسلامی

چهارشنبه ۱۱ خرداد ۱۴۰۱ - ۱ ذی‌القعده ۱۴۴۳ - ۱ ژوئن ۲۰۲۲ - شماره ۱۲۲۷۲ - سال چهل و چهارم - ۱۲ صفحه - ۳۰۰۰ تومان

ساعات شرعی : اذان ظهر ۱۳/۰۲ ـ اذان مغرب ۲۰/۳۶ ـ اذان صبح ۴/۰۶ - طلوع آفتاب ۵/۵۰

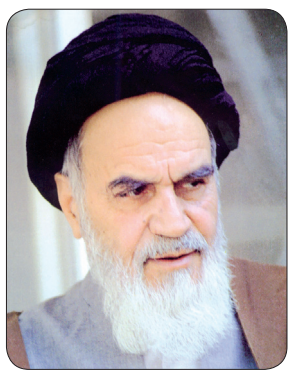

ملت بزرگ ایران سالروز ۱۵ خرداد را که یوم‌الله است زنده نگه می‌دارد.

حضرت امام خمینی قدس سره‌الشریف
صحیفه امام - جلد ۱۶ - صفحه ۲۹۴

سامانه یکپارچه خودرو و وعده‌های اجرا نشده

قرعه کشی سامانه یکپارچه تخصیص خودرو با هدف شفاف سازی فرآیند فروش خودرو آغاز شد، اما وعده‌های معاون وزیر عملی نشد.

به گزارش خبرگزاری صداوسیما، پس از اینکه فاطمی امین، وزیر صمت، دلالی خودروسازان در شیوه قبلی فروش خودرو را قبول کرد، وزارت صمتی‌ها تصمیم گرفتند که فرآیند ثبت‌نام و فروش خودرو در سامانه‌ای یکپارچه و زیر نظر سازمان حمایت صورت گیرد.

بقیه در صفحه۲

انتقاد ایران از گزارش آژانس درباره جمع‌بندی مذاکرات برجام

- سرپرست نمایندگی دائم ایران در وین: گزارش مدیرکل آژانس منعکس کننده همکاری‌های گسترده ایران با آژانس نیست. جمع بندی گزارش عیناً همان مطالبی است که مدیرکل حتی پیش از پایان مراحل پیش‌بینی شده در بیانیه مشترک، در پارلمان اروپا قبل از برگزاری دور سوم مذاکرات فنی ارائه کرد
- این گزارش متأسفانه با کنار گذاشتن استدلالات مبسوط، مستدل و فنی مطرح شده از سوی طرف ایرانی و نامعتبر خواندن غیر منصفانه آنها، همچنان بر مفروضات از پیش تعیین شده آژانس تکیه کرده و بر این اساس جمع بندی یکطرفه خود را ارائه می‌دهد
- سخنگوی وزارت امور خارجه: گزارش اخیر آژانس بین‌المللی انرژی اتمی منصفانه و متوازن نیست
- آژانس اتمی: ایران توضیحات معتبری درباره ذرات اورانیوم در سه سایت هسته‌ای اعلام نشده نداده است
- اولیانوف: درز گزارش جدید آژانس درباره ایران، به تشدید گمانه‌زنی‌ها در آستانه نشست شورای حکام منجر می‌شود

صفحه۳

امیرعبداللهیان:

به تعهداتمان در برجام پایبندیم

- دولت رئیسی هیچ وقت نگفت برجام را نمی‌پذیریم

۳

غریب مثل روح‌الله الموسوی الخمینی

غلامرضا بنی‌اسدی

۳

دشمنی با اسلام و ایران برای خوشامد دست‌اندرکاران جشنواره کن

- نگاهی به سیاسی‌کاری جشنواره کن با حمایت از فیلم موهن عنکبوت مقدّس

۹

گزارش «یونیسف» درباره افزایش دو برابری کودک‌کشی رژیم صهیونیستی

صندوق کودکان ملل متحد موسوم به یونیسف در گزارشی اعلام کرد که از ابتدای سال جاری میلادی ۱۳ کودک فلسطینی کشته شدند.

به گزارش ایسنا، به نقل از روسیا الیوم، ادیل خضر، مدیر منطقه‌ای یونیسف در غرب آسیا و شمال آفریقا اعلام کرد که با کشته شدن کودک فلسطینی ۱۳ ساله در بیت لحم، تعداد کودکان فلسطینی کشته شده در این هفته به ۳ تن رسید. وی افزود: از ابتدای سال جاری میلادی ۱۳ کودک فلسطینی در کرانه باختری کشته شدند که این تعداد نسبت به سال گذشته نزدیک به دو برابر بیشتر شده است.

بقیه در صفحه۱۲

افزایش سرعت آواربرداری برج متروپل

- مدیرکل مدیریت بحران استانداری خوزستان: بیرون کشیدن اجساد باقی مانده اولویت اصلی است
- شمار جانباختگان به ۳۶ نفر رسید

۱۰

۲۲ هزار نفر در ماریوپل کشته شده‌اند

۱

طالبان ذکر نام «ملاهبت‌الله» را در خطبه نمازهای جمعه اجباری کرد

۱۲

آمریکا بالاترین آمار خودکشی در میان کشورهای ثروتمند جهان را دارد

۱

هزینه زبان مردم بودن

خبر اقدام وزارت فرهنگ و ارشاد اسلامی در قطع کردن سهمیه روزنامه جمهوری اسلامی از آگهی‌های دولتی بازتاب گسترده‌ای در رسانه‌ها به ویژه فضای مجازی داشت. این اقدام وزارت ارشاد که همزمان با آغاز چهل و چهارمین سال انتشار روزنامه جمهوری اسلامی صورت گرفت، هرچند روزنامه را از نظر مالی تحت فشار قرار می‌دهد زیرا درآمد روزنامه فقط از چاپ آگهی‌ها و فروش نسخه‌های چاپ شده است و در شرایط سخت اقتصادی، این اقدام می‌تواند مشکلات مادی ما را افزایش دهد ولی قطعاً بر اراده ما برای ادامه راهی که انتخاب کرده‌ایم تأثیری نخواهد گذاشت.

راه مورد نظر روزنامه جمهوری اسلامی، تقویت نظام جمهوری اسلامی از طریق تلاش برای تصحیح سیاست‌های حکمرانان در زمینه‌های مختلف است. این هدف، با انعکاس مشکلات مردم و گوشزد کردن واقعیت‌های جامعه تحقق خواهد یافت نه تعریف و تمجیدهای بی‌اساس و سفارشی و فرمایشی عمل کردن که با رسالت روزنامه‌نگاری و ماهیت فعالیت رسانه‌ای در تضاد است. پیمودن این راه، هزینه دارد که برخوردهائی از قبیل قطع کردن سهمیه آگهی‌های دولتی یکی از آنهاست.

چنین برخوردهائی اعتماد مردم به روزنامه را افزایش می‌دهد کمااینکه متأسفانه و برخلاف میل ما چهره دولت را مخدوش می‌نماید. دولت جمهوری اسلامی باید پاسدار قانون اساسی باشد که آزادی قلم و بیان را تضمین نموده و فقط در صورتی که این آزادی‌ها مخل نظام باشند، آنها را محدود می‌کند. روشن است که نقد سیاست‌های دولت‌ها نه‌تنها مخل نظام نیست بلکه یکی از بارزترین مصادیق حمایت از نظام و حتی از اقدامات اساسی و مفید در جهت کمک به دولتمردان و حکمرانان است. ایکاش دست‌اندرکاران و تصمیم‌گیرندگان درباره این قبیل موضوعات، با نگاه بازتری به واقعیت‌های جامعه بنگرند و با تصمیمات نادرست خود، برگ‌های غیرقابل دفاع در کارنامه دولت‌ها برجای نگذارند.

بقیه در صفحه ۲

مانع تحریف شخصیت امام شوید

بسم‌الله الرحمن الرحیم

در اردیبهشت‌ماه گذشته هنگامی که شیخ خلیفه بن زاید آل نهیان، امیر سابق امارات از دنیا رفت، در فضای مجازی تصویر قبر بسیار ساده او در کنار پوستری از ساختمان‌های بلندمرتبه و مدرن امارات به همراه تصوری از حرم امام خمینی منتشر شد که زیرنویس معناداری داشت. در آن زیرنویس، تلاش شده بود به بیننده این تصاویر القاء شود که شیخ خلیفه توانست یک سرزمین عقب‌مانده را به پیشرفت‌هائی که این ساختمان‌های بلندمرتبه و مدرن نماد آن هستند برساند ولی امام خمینی کشور پهناور پرثروت ایران را به جائی رسانده که حالا ۹۰ درصد مردمش باید با دریافت یارانه زندگی کنند. تهیه‌کنندگان این مجموعه تصاویر، درصدد بودند این را هم القاء کنند که شیخ خلیفه با آن خدمت بزرگ که به امارات کرده، قبری ساده دارد ولی امام خمینی با آنهمه شعار ساده‌زیستی که می‌داد، در چنین مجموعه تشریفاتی بزرگی مدفون است.

نمی‌توان انکار کرد که تهیه‌کنندگان این مجموعه تصاویر، از صنعت مغالطه حداکثر بهره‌برداری را کردند و موفق شدند خواسته‌های خود را تا حدودی به مخاطبان خود بباورانند. صنعت مغالطه، ترکیبی است از مجموع مطالب و مؤلفه‌های درست و غلط که مطرح کردن آنچه درست است با هدف حق به جانب جلوه دادن خود و ایجاد زمینه برای باورمند ساختن موارد غلط صورت می‌گیرد. همین ترکیب بظاهر هنرمندانه است که مغالطه را برای مخاطبان بی‌اطلاع از هدف مغالطه‌کننده باورپذیر می‌کند.

در مغالطه مربوط به مقایسه شیخ خلیفه با امام خمینی، باید اعتراف کنیم که ساخت و سازهای اشرافی و بیش از اندازه مورد نیاز حرم به بهانه تکریم امام خمینی، راه را برای کسانی که اقدام به چنین مغالطه‌ای کرده‌اند هموار کرد. مغالطه‌گران را نمی‌توان بابت این بخش از ادعایشان تخطئه کرد. امام خمینی با زندگی ساده‌ای که داشت، قطعاً راضی به چنین تشریفاتی برای محل دفن خود نبود. این ساخت و ساز که متأسفانه هر روز بیشتر و تشریفاتی‌تر هم می‌شود قطعاً محکوم است و هیچ نسبتی با امام خمینی ندارد. کسانی که مرتکب چنین خطائی شده‌اند باید پاسخگو باشند و از ادامه دادن به این خطا اجتناب نمایند.

بخش دیگر این مغالطه، تمجید از شیخ خلیفه بن زاید است که باید در دو قسمت مورد توجه قرار گیرد. یک قسمت به عمران و آبادانی امارات مربوط است که طبعاً با توجه به درآمد سرشار نفت و جمعیت کم امری طبیعی است. این کار را هرچند می‌توان با نگاه‌های مختلف ارزیابی کرد ولی لزومی ندارد درصدد نکوهش آن باشیم. قسمت دوم این بخش، به قبر شیخ خلیفه مربوط می‌شود که بر روش مذهبی جمعی از اهل سنت مبتنی است. آنها حتی ساختن یک اطاق ساده و یا سقف بر روی قبرها را امری خلاف می‌دانند و به کسی اجازه چنین کاری را نمی‌دهند. بنابراین، نمی‌توان سادگی قبر شیخ خلیفه را نشانه فضیلت معنوی یا بی‌اعتنائی او به دنیا دانست. شیخ خلیفه و همتایان اماراتی، عربستانی، بحرینی و... او را باید با کاخ‌های پرزرق و برق و بسیار تشریفاتی که تمام عمرشان را در آنها گذرانده و می‌گذرانند شناخت.

بقیه در صفحه ۲

آمریکا بالاترین آمار خودکشی در میان کشورهای ثروتمند جهان را دارد

آمار خودکشی در آمریکا در ۲۰ سال گذشته حدود ۳۰ درصد افزایش داشته و این بالاترین نرخ خودکشی در میان کشورهای ثروتمند جهان است.

از اوایل دهه ۲۰۰۰ میلادی آمار خودکشی در محل کار به شکل چشمگیری در آمریکا افزایش یافت. به عقیده مایکل سیناتو، تحلیلگر روزنامه گاردین انگلیس، آمار ثبت شده کمتر از میزان واقعی تعداد خودکشی‌هایی است که در محیط‌های کاری در آمریکا رخ می‌دهد. به گفته سیناتو بسیاری از این موارد در آمار رسمی ثبت نمی‌شوند به این دلیل که وقتی خودکشی خارج از وقت اداری یا خارج از محل کار انجام شود طبقه بندی آن در مجموعه خودکشی‌های مرتبط به محیط کار دشوار می‌شود. ازسوی دیگر عوامل زیاد دیگری نیز در وقوع خودکشی مؤثرند.

در سال ۲۰۲۰ (۹۹ش) خودکشی با تلفات ۴۵ هزار و ۹۷۹ نفری خود دوازدهمین عامل مرگ و میر در آمریکا اعلام شد. به علاوه در همین سال یک میلیون و ۲۰۰ هزار مورد اقدام به خودکشی هم گزارش شده است. بنا به گزارش مرکز کنترل و پیشگیری بیماری آمریکا از سال ۲۰۰۰ (۷۹ش) تا ۲۰۲۰ میلادی (۹۹ش)، خودکشی دومین عامل مرگ و میر افراد ۱۰ تا ۳۴ ساله و پنجمین عامل تلفات افراد ۳۵ تا ۵۴ ساله اعلام شده است.

به گفته دکتر ایپریل فورمن، عضو کمیته انجمن خودکشی شناسی آمریکا، باید برای جلوگیری از این پدیده دوره‌های پیشگیری از خودکشی در محل کار راه‌اندازی شود و شرایط سلامت روانی افراد بهبود یابد. ازجمله با ارایه آموزش‌ها و سیاست‌های پیشرفته جلوگیری از خودکشی و ارائه برنامه‌هایی برای کمک به سلامت روان کارکنان از طریق قراردادهای بیمه با پوشش بیشتر.

نبیه بری برای هفتمین بار رئیس مجلس لبنان شد

نبیه بری، رئیس مجلس لبنان با کسب اکثریت آراء در این سمت ابقا شد.

به گزارش المیادین، این جلسه دیروز با حضور نمایندگان پارلمان لبنان برای تعیین رئیس و هیات رئیسه برگزار شد.در این جلسه نبیه بری با کسب ۶۵ درصد آرا بار دیگر در این سمت ابقا شد.

این برای هفتمین بار متوالی است که نبیه بری به عنوان رئیس مجلس لبنان انتخاب می‌شود.

نبیه بری بعد از انتخابش عنوان داشت: دست من به سمت همگان برای همکاری جهت نجات لبنان دراز است.وی افزود: هر صحبتی که زندگی مردم را در نظر نگیرد و هر طرح و وعده و برنامه‌ای که راه حل‌هایی را برای بحران‌ها ارائه ندهد، صحبت و برنامه‌ای خارج از چارچوب است.

نبیه بری طولانی‌ترین دوره ریاست مجلس را در جهان عرب دارا است و طی ۳۰ سال بدون رقیب جدی رئیس پارلمان لبنان بوده است؛ درحالی که تغییراتی در صحنه سیاسی لبنان از زمان پایان جنگ داخلی رخ داده است.

بری در تمام مراحل سیاسی لبنان خود را به عنوان یک میانجی‌گر میان گروه‌های سیاسی مختلف معرفی کرده است.او رئیس جنبش أمل و همپیمان حزب‌الله به حساب می‌آید.

۲۲ هزار نفر در ماریوپل کشته شده‌اند

مقامات اوکراینی مدعی هستند از زمان آغاز جنگ در این کشور و باتوجه به گورهای دسته جمعی که تاکنون کشف شده، دستکم ۲۲ هزار نفر در شهر جنوبی ماریوپل کشته شده‌اند.

به گفته شورای شهر ماریوپل، از ۱۱ اردیبهشت ۲۵ گور دسته جمعی جدید در قبرستان قدیمی این شهر کشف شده است. در مجموع، از اواخر فروردین، دستکم ۱۶ هزار جسد در گورهای دسته جمعی روستاهای ماریوپل دفن شده‌اند. این درحالی است که پنج هزار جسد دیگر نیز تا اواخر اسفندر اطراف این شهر کشف شده بود.

مقامات اوکراین مدعی هستند که همچنان هزاران جسد دیگر زیر آوار، در گورستان‌ها و سردخانه‌ها باقی مانده‌اند.

شهردار ماریوپل با اشاره به شمار کشته شدگان در جنگ ادعا کرد: اگرچه شمار جانباختگان ماریوپل ۲۲ هزار نفر تخمین زده شده، اما ابعاد کشتار بسیار وسیع‌تر از میزان تخمین زده شده است. وی این امر را نیازمند توجه ویژه جامعه جهانی دانست و وضعیت جوامع محلی در اشغال نیروهای روسیه را هم وحشتناک خواند.ماریوپل یکی از قطب‌های بزرگ صنعتی و دانشگاهی اوکراین و دومین شهر بزرگ استان دونتسک محسوب می‌شود.

برای دیدن مقالات، یادداشت ها و اخبار سیاسی، اقتصادی، اجتماعی، فرهنگی و ورزشی
با روزنامه جمهوری اسلامی به آدرس
https://t.me/JENewspaper
همراه شوید

سازمان آگهی های روزنامه جمهوری اسلامی همه روزه از ساعت ۸ صبح الی ۲۰ (پنج شنبه ها تا ساعت ۱۳:۳۰) آماده دریافت آگهی از همشهریان گرامی میباشد
تلفن تماس: ۷۷۶۴۴۴۱۰ و ۷۷۶۴۴۴۱۱ نمابر: ۷۷۶۴۴۴۱۲
۹-۷۷۶۴۴۴۲۰ داخلی ۷۸ و ۷۷

آیت‌الله موسوی اردبیلی:

امام خمینی بارها به ما فرمودند: مواظب باشید بر خلاف نظرات مردم و خواسته‌های مردم عمل نکنید. حرف خودتان را به زور به مردم تحمیل نکنید. خواسته خودتان را تحمیل نکنید. به نظر بیاورید روزی را که مردم برگردند و حرف شما را گوش ندهند. افکار عمومی را در نظر بگیرید.

مانع تحریف شخصیت امام شوید

بقیه از صفحه اول

آنها بخش اعظم درآمد نفتی سرزمینشان که بیت‌المال است و به تمام مردم تعلق دارد را برای عیش و نوش و زندگی فوق تشریفاتی و سفرهای رویائی خود و اعضاء خاندانهایشان هزینه می‌کنند و اگر چیزی ماند، آن را به مردم می‌دهند. مهم‌تر اینکه سران امارات و عربستان و بحرین و سایر شیخ‌نشین‌ها مهره‌های قدرت‌های استعماری و صهیونیسم هستند و از خود اختیاری ندارند و کشورهایشان نیز از استقلال محرومند. چنین حاکمیتی، بهیچوجه افتخار محسوب نمی‌شود کمااینکه مردم خود این کشورها و ملت فلسطین نیز این حاکمان را عمله‌های رژیم صهیونیستی و آمریکا و انگلیس می‌دانند و فریب زرق و برق‌های ظاهریشان را نمی‌خورند.

اوج مغالطه‌ای که در این موضوع صورت گرفته، مرتبط دانستن وضعیت کنونی اقتصادی کشورمان با نهضت امام خمینی است. در این بخش، مغالطه‌کننده تمام دستاوردهای نهضت امام خمینی را نادیده گرفته و شرایط نامساعد اقتصادی کنونی را تنها نتیجه این نهضت دانسته است در حالی که این نهضت موجب رهائی ایران از سلطه استبداد داخلی و استعمار خارجی شد و کار بزرگ امام خمینی این بود که استقلال از دست رفته را به این کشور برگرداند و رژیم موروثی سلطنتی را که عقب‌مانده‌ترین نوع حاکمیت است ریشه‌کن ساخته و نظام جمهوری اسلامی را که به آراء مردم متکی است جایگزین آن کرد. انقلاب اسلامی که به رهبری امام خمینی در ایران به پیروزی رسید، شرف، حیثیت و اعتماد به نفس مردم را به آنان بازگرداند و دست‌های مداخله‌گران خارجی را که مشغول چپاول ثروت‌های این کشور بودند و ملت را با تحمیل قوانین استعماری از قبیل کاپیتولاسیون و دریافت حق توحش تحقیر می‌کردند قطع کرد.

هرچند اکنون به دلیل ضعف مدیریت‌ها مردم ایران با مشکلات اقتصادی مواجهند ولی نسبت دادن آن به امام خمینی که با رهبری انقلاب اسلامی توانست زمینه را برای شکوفائی استعدادها و پیشرفت همه‌جانبه کشور فراهم سازد، تحریف واقعیت‌های تاریخ است. مدیران کشور باید در بعضی سیاست‌های خود تجدید نظر کنند و با رفع تنگناهای اقتصادی و کاستن از تشریفات و زوائد حرم، امکان توسل دشمنان به مغالطه‌های گمراه‌کننده را از بین ببرند.

جهان اطلاع

***رصدخانه مهاجرت ایران در یک پژوهش به بررسی شاخص میل به مهاجرت میان دانشجویان و فارغ‌التحصیلان دانشگاهی، پزشکان، پرستاران، اساتید، محققان، پژوهشگران و فعالان کسب و کارهای نوپا پرداخته است. در نتایج آن آمده که شاخص میل به مهاجرت در همه گروه‌های بررسی شده، بیش از ۴۰ درصد است. در این پژوهش اضافه شده ۵۳ درصد اساتید و محققان، ۴۵ درصد پزشکان و پرستاران، ۴۳ درصد فعالان استارتاپی و ۴۰ درصد دانشجویان و فارغ‌التحصیلان دانشگاهی میل دارند از ایران مهاجرت کنند.**

***برنامه تلویزیونی «خندوانه» شامگاه دوشنبه در حالی روی آنتن شبکه نسیم رفت که مجری این برنامه از تماشاگران حاضر در استودیو درخواست کرد ماسک‌هایشان را بردارند! این مجری سپس با سوت و جیغ و دست و هورا گفت: بعد از دو سال و خرده‌ای که از کرونا می‌گذرد می‌خواهم اعلام کنم که امشب برای اولین بار، ما در استودیو ماسک‌هایمان را برمی‌داریم! وی در ادامه تماشاگران را به برداشتن ماسک‌هایشان تشویق کرد. دکتر مسعود یونسیان عضو کمیته علمی ستاد کرونا در واکنش به اقدام این مجری تلویزیون گفته: یک برنامه تلویزیونی نمی‌تواند برای خودش چنین تصمیمی بگیرد، همه ما باید تابع مقررات کشور باشیم، به نظر می‌رسد جای برخورد دارد، چراکه در این خصوص مقرراتی وجود دارد و همه ما باید تابع آن باشیم هر موقع برداشتن ماسک رسماً اعلام شد ما می‌توانیم رفتار خودمان را تغییر دهیم.**

***سازمان امور مالیاتی می‌گوید برخی پزشکان به جای استفاده از کارتخوان از بیمار دلار می‌گیرند! مدیر دفتر بازرسی، مبارزه با فرار مالیاتی و پولشویی سازمان امور مالیاتی افزود بیشتر گزارش‌های مردم از فرار مالیاتی به استفاده نکردن پزشکان از کارتخوان مربوط است و برای آنها پیامک اخطار ارسال خواهد شد ولی برخی از مراکز درمانی و کلینیک‌ها به جای کارتخوان، افراد را به خرید دلار برای پرداخت هزینه خدمات درمانی وادار کرده‌اند.**

***نماینده شازند در مجلس از دستور اخیر رئیس‌جمهور در مورد مقاوم‌سازی ساختمانها انتقاد کرد. محمود احمدی بیغش نماینده شازند در صفحه شخصی‌اش نوشته: آقای رئیسی حدود یکسال است که رئیس‌جمهور هستید، لطفا از حال و هوای قوه قضائیه تشریف بیارید بیرون!!! حاج آقا اگر اجازه بدهید یکی دوتا از دستوراتتان فوراً انجام نشود! بعد از ریشه‌کن کردن فوری فقر تا پیش از عید و دستور فوری برای پایین آمدن قیمت‌ها، اکنون ساختمان‌ها فوراً مقاوم‌سازی خواهند شد. آخه چرا...؟!**

***با توجه به تردیدهائی که درباره «شناسایی جسد حسین عبدالباقی» صاحب برج ۱۰ طبقه متروپل آبادان که هفته گذشته فرو ریخت مطرح شده، رئیس بانک اطلاعات هویت ژنتیک ایران در این زمینه گفته است: با طرح برخی شایعات و ابهامات درخصوص متوفی حسین عبدالباقی که هویت وی از طریق بررسی‌های انجام شده و ازجمله روش‌های بیومتریک (اثر انگشت) به انجام رسیده بود، لزوم انجام آزمایش ژنتیک مطرح و اقدامات لازم انجام شد. با بررسی پیکر و عدم مشاهده تخریب بافتی، نمونه‌گیری طبق دستورالعمل‌های موجود سازمان از بافت‌های عمقی (عضله) انجام شد و با توجه به اولویت تعیین هویت متوفی، آزمایش به صورت خارج از نوبت انجام و پروفایل ژنتیکی استحصال و فرآیند مقایسه تطبیقی با پروفایل ژنتیکی مادر و ۳ فرزند وی توسط نرم‌افزار اختصاصی انجام شد. براساس محاسبات آماری، احتمال صحت روابط مذکور در هر ۴ مورد، بین متوفی با مادر بیولوژیک و فرزندانش، ۹۹.۹۹۹۷ درصد به دست آمد؛ لذا هرگونه شبهه‌ای در مورد صحت این پاسخ و احراز هویت متوفی رد می‌شود. با توجه به استحصال پروفایل ژنتیکی منسوبین درجه یک مفقودین اعلامی در این حادثه، تاکنون دو نفر از این عزیزان از طریق آزمایش ژنتیک شناسایی شده‌اند.**

رئیس قوه قضاییه:

دستگاه قضایی در رسیدگی به جرائم سیاسی و مطبوعاتی نمی‌تواند از اجرای مفاد و حکم قانون تخطی کند

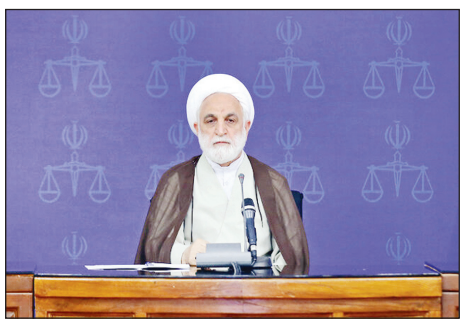

رئیس قوه قضاییه در نشست با اعضای هیئت منصفه سیاسی و مطبوعاتی، ضمن تبیین و تشریح نقش و تأثیرگذاری رسانه‌ها بر حوزه‌های مختلف زیست اجتماعی، سیاسی و فرهنگی تأکید کرد:دستگاه قضایی در رسیدگی به جرائم سیاسی و مطبوعاتی نمی‌تواند از اجرای مفاد و حکم قانون تخطی کند.

حجت‌الاسلام محسنی اژه‌ای با اشاره به عملکرد رسانه‌های نوینی که سبب تحول در جنگ روایت‌ها شده‌اند، گفت: امروز تأثیرگذاری رسانه‌ها در شوؤن مختلف زندگی و مسائل حکمرانی، برجسته می‌باشد؛ ازسویی دیگر، پیوسته شاهد تحول در حوزه رسانه و ابزارهای مرتبط با آن هستیم؛ لذا ما نیز نیازمند تحول در این مقوله می‌باشیم.

رئیس دستگاه قضا در ادامه با اشاره به اصل ۲۴ قانون اساسی، ناظر بر آزادی بیان نشریات و مطبوعات مگر آن که مخل به مبانی اسلام یا حقوق عمومی باشد و همچنین اصل ۱۶۸ قانون مزبور، ناظر بر رسیدگی به جرائم سیاسی و مطبوعاتی بصورت علنی و با حضور هیئت منصفه، گفت: از اول انقلاب در قانون مطبوعات اصلاحات و تغییراتی لحاظ شده است و انجام این اصلاحات در زمان حاضر نیز مبتنی بر شرایط و مقتضیات زمان، ضروری به نظر می‌رسد.

رئیس قوه قضاییه ضمن یادآوری این مهم که دستگاه قضایی نمی‌تواند از اجرای مفاد و حکم قانون تخطی کند، تصریح کرد: ما در قوه قضاییه این آمادگی را داریم که با اعضای هیئت منصفه جرائم سیاسی و مطبوعاتی و سایر نخبگان این حوزه در راستای اصلاح قوانین مربوطه، تصحیح روش‌ها و ارائه آموزش‌های به‌روز، نشست‌های هم‌اندیشی و تخصصی برگزار کنیم تا درخصوص اختلاف‌نظرها و نکات و نقاط دارای ابهام به جمع‌بندی و اشتراک نظر و عمل نائل شویم.

رئیس قوه قضاییه افزود: بدون تردید در قبال مسائل و موضوعاتی نظیر مقوله‌های رسانه‌ای، فرهنگی، سینمایی و مقوله‌های مشابه، اختلاف دیدگاه و نظر وجود دارد؛ اما آن چیزی که ملاک و معیار است، اجرای قانون و عمل به آن می‌باشد؛ لذا چنانچه هیئت منصفه جرائم سیاسی و مطبوعاتی و یا هیئت قضایی رسیدگی‌کننده به جرائم مزبور، وقوع جرمی را محرز دانست باید بدون توجه و مدخلیت دیدگاه‌های بعضاً متفاوت موجود، موضوع را تعقیب و رسیدگی کند.

«براساس فتوای شما نظر هیئت منصفه بر رأی قاضی، رجحان دارد یا اینکه دیدگاه هیئت منصفه یک نظر مشورتی است؟» این سؤالی بود که در این نشست یکی از اعضای هیئت منصفه سیاسی و مطبوعاتی از رئیس قوه قضاییه مطرح کرد و قاضی‌القضات خطاب به او گفت: در مورد این نکته که تعبیر به فتوا کردید، باید بگویم که من صاحب فتوا نیستم و فتوا هم نمی‌دهم؛ ملاک و معیار ما باید قانون باشد؛ البته ممکن است این موضوع مطرح شود که نیاز به اصلاح قانون وجود دارد، این مبحث جداگانه‌ای است؛ چنانچه روزی اصلاح قانون لازم بود و این مهم انجام شد، کما اینکه پیش‌تر نیز این اتفاق رخ داده، آنگاه بر مبنای قانون جدید و اصلاح شده، عمل می‌کنیم.

محسنی اژه‌ای در ادامه با اشاره به وظایف و مسئولیت‌های قانونی اعضای هیئت منصفه مطبوعات و همچنین قضات رسیدگی‌کننده به جرائم سیاسی و مطبوعاتی، تصریح کرد: فهم قانون، تشخیص موضوع، انطباق حکم با موضوع و همچنین توجه به مستندات و مدارک اثبات‌کننده جرم، از ملزومات و ضروریات امر خطیر قضاوت است؛ اعتنا و التفات تمام و کمال به این شاخصه‌ها در رسیدگی به جرائم سیاسی و مطبوعاتی نیز از اهمیت بالایی برخوردار است.

رئیس قوه قضاییه با اشاره به جنگ نرم و ترکیبی دشمن علیه کشور و مردم ما و انقلاب اسلامی، اظهار داشت: نحوه مواجهه و برخورد با مسائل و معضلات فرهنگی متفاوت از رسیدگی به سایر جرائم و تخلفات نظیر سرقت و غیره است؛ ما در دستگاه قضایی به این مهم التفات و عنایت داریم و اقدامات مقتضی را در این راستا ترتیب داده‌ایم.

رئیس قوه قضاییه با تأکید بر اینکه قوه قضاییه طبق قانون اساسی و قانون موضوعه باید مأمن و ملجاء و مرجع تظلم‌خواهی همگان باشد، خطاب به اعضای هیئت منصفه رسیدگی به جرائم سیاسی و مطبوعاتی اظهار داشت: اگر فردی، همراه انقلاب نبود و شکایت کرد، ما نباید بگوییم به آن شکایت رسیدگی نمی‌کنیم؛ یا بالعکس اگر کسی همراه انقلاب بود و جرمی مرتکب شد، نباید چشم‌پوشی کرد، چرا که این خلاف انصاف و قانون و عدل است؛ البته چنانچه موضوعی قابل تخفیف و تعلیق بود باید بر مبنای ترتیبات و پیش‌بینی قانونی، این موارد تخفیف و تعلیق مجازات لحاظ شود.

قالیباف، ثبات نرخ ارز و کنترل تورم را به ۵ سال دیگر حواله داد!

رئیس مجلس گفت: با توجه به شناختی که از کشور دارم، می‌گویم طی یک برنامه ۵ ساله، بدون شک ثبات اقتصادی برقرار خواهد شد و دیگر نیازی نیست که هر روز شاهد نگران تغییر نرخ ارز، قیمت‌ها، بی‌ثباتی و تورم باشیم.

محمدباقر قالیباف با انتشار پستی در صفحه اینستاگرام خود نوشت: در افتتاحیه رویداد ملی عصر امید بر این نکته تأکید کردم که اگر دنبال قوی شدن ایران هستیم باید بدانیم زمانی این موضوع محقق می‌شود که تک‌تک مردم ایران قوی باشند. لذا باید با ایمان و اعتقاد به سنت‌های الهی و خداباوری حرکت کنیم؛ همچنین باید مردم را اساس کارها بدانیم. یکی از اقدامات مهم مجلس در راستای تقویت فعالیت‌های مردمی تصویب قانون جهش تولید دانش‌بنیان بود؛ امروز قانون دانش‌بنیان به همه جوانانی که پیشاهنگ حرکت و پیشرفت کشور هستند، هویت داده است. در واقع جوانان، پیشاهنگ حرکت مردمی برای حل مشکلات اقتصادی هستند.

وی افزود: امروز در حوزه فعالیت دانش‌بنیان‌ها موانع قانونی برداشته شده است؛ با جرأت می‌گویم که مجلس شورای اسلامی برای حمایت از تولید دانش‌بنیان که تنها راه نجات کشور است، اقدام تاریخی کرده است، زیرا درآمدهای دلالی و سوداگرانه و پول جمع کردن همراه با فرار مالیاتی می‌تواند انگیزه‌های تولید دانش‌بنیان را کاهش دهد، به همین دلیل در مجلس شورای اسلامی محکم ایستاده‌ایم تا جلوی این امر گرفته شده و خاتمه یابد. کارهای ما در کشور زمانی حل می‌شود که مردم با پیشاهنگی جوانان به عنوان پیش‌قراولان امور قرار داشته باشند. این روند در دوران دفاع مقدس و پیروزی انقلاب اسلامی مشهود بود؛ امروزه اگر صنعتی از جا بلند شده باشد ویژگی یادشده در آن مشهود است زیرا دارای روحیه جهادی و مردمی بوده و جوانان در آن حضور داشته‌اند.

قالیباف یادآور شد: هرچقدر سیستم‌ها را دولتی کنیم و به جوانان فرصت ندهیم، به موفقیت نخواهیم رسید. وقتی به پشت سرم نگاه می‌کنم تجربه ۴۰ ساله می‌گوید باید تمرکزگرایی در کشور را بشکنیم تا فرصت برای جوانان ایجاد شود و با تکیه بر این موارد گام‌های رو به جلو برداریم؛ بدون شک کشورمان دارای ظرفیت‌هایی از بعد مالی است که اگر دست به دست هم دهیم بسیاری از امور حل خواهد شد. با توجه به شناختی که از کشور دارم، می‌گویم طی یک برنامه ۵ ساله مانند برنامه هفتم توسعه اگر با نگاه مذکور حرکت کنیم، بدون شک ثبات اقتصادی برقرار خواهد شد و دیگر نیازی نیست که هر روز شاهد نگران تغییر نرخ ارز، قیمت‌ها، بی‌ثباتی و تورم باشیم.

سامانه یکپارچه خودرو و وعده‌های اجرا نشده

بقیه از صفحه اول

طبق گفته توکلی، مدیرکل دفتر خودرویی وزارت صمت، ۴ میلیون و ۱۷۵ هزار و ۳۵۲ نفر در سامانه یکپارچه تخصیص خودرو ثبت‌نام کردند که از این میزان ثبت‌نام سه میلیون و ۸۷۸ هزار و ۳۰۱ نفر در طرح عادی و ۲۹۷ هزار و ۵۲ نفر در طرح حمایت از خانواده بوده است.

براساس قانون حمایت از جوانی جمعیت مادران بیش از دو فرزند از اواخر آبان ماه سال ۱۴۰۰ باید خودرو دریافت می‌کردند، اما با چندماه تاخیر، این قانون به خودروسازان ابلاغ شد؛ منوچهر منطقی، معاون صنایع حمل و نقل وزارت صمت، تاخیر در اجرای این قانون را پذیرفته و وعده داده بود که برای جبران آن، سهم مادران در سامانه یکپارچه فروش خودرو وزارت صمت بیشتر خواهد شد. وعده معاون صنایع حمل و نقل در این مرحله از تخصیص عملی نشد و از این ۱۷۶ هزار خودروی اختصاص یافته تنها ۵۰ درصد آن به مادران تعلق گرفت. عبدالله توکلی لاهیجانی، مدیرکل صنایع خودرویی وزارت صنعت، معدن و تجارت، گفت: این دوره ۲۹۷ هزار و ۵۱ نفر در طرح حمایت از خانواده و جوانی جمعیت ثبت‌نام کردند که بعد از استعلام از نهاد ذیربط و ثبت احوال کشور، ۱۴۵ هزار نفر واجد این شرایط شناخته شدند.

حالا که وزارت صمت تخلف خود را در اجرای کامل قانون جوانی جمعیت پذیرفته باید دید چه زمانی وعده‌های وزیر و مسئولان این وزارت خانه در جبران تاخیر اختصاص خودرو به مادران اجرایی می‌شود؟

جزییات جشنواره فرهنگی و هنری امام رضا(ع) اعلام شد

نشست خبری جشنواره بین‌المللی فرهنگی و هنری امام رضا(ع) با حضور محمودرضا برازش روز گذشته در سالن اجتماعات وزارت فرهنگ و ارشاد اسلامی برگزار شد.

به گزارش خبرنگار ما، در این نشست، محمودرضا برازش، مدیرعامل بنیاد فرهنگی و هنری امام رضا(ع) گفت: بنیاد فرهنگی، هنری امام رضا(ع) در ابتدای فعالیت در دهه‌های قبل فقط جشنواره بود که چند بخش محدود داشت. در واقع بنیادی که حال وجود دارد در آن دوران برنامه‌ای مدون نداشت و به مرور بخش‌هایی به آن اضافه شد و در نهایت در دوره دهم بود که برنامه‌ای برای آن مدون شد و اصطلاحا فعالیتش قانونی شد.

او در ادامه گفت: همکاری‌های نزدیکی با نهادها و سازمان‌ها داریم که همکاری با کانون پرورش فکری کودکان و نوجوانان یکی از آن‌هاست و طی این اتفاق کودکان و نوجوانان به امام رضا(ع) نامه می‌نویسند و اختتامیه این رویداد چند روز دیگر برگزار می‌شود.

برازش گفت: سال پیش و سال قبلش جشنواره را به دلیل بحران کرونا و لزوم رعایت دستورالعمل‌های بهداشتی مجازی برگزار کردیم و خداراشکر امسال تمام بخش‌های جشنواره به صورت حضوری برگزار خواهد شد. طی همکاری با استانها جشن میلاد امام رضا(ع) را داریم و امیدواریم مسئولان ارشد کشور و هنرمندان و اهالی فرهنگ و هنر و استادان در آن حضور یابند.

مدیرعامل بنیاد فرهنگی و هنری امام رضا(ع) افزود: شاید باور نکنید اما همه پرسنل ما در بنیاد بیست و پنج نفر هستند و حتی خبرگزاری رضوی هم توسط یک نفر اداره می‌شود. می‌خواهم بگویم آنچه منظر ماست صرفه‌جویی و انجام کارهای باکیفیت است تا به فرهنگ و هنر خدمت کرده باشیم.

برازش گفت: ما با فضای مشهد و مخالفت‌هایی که می‌گویید ازسوی نهادها و مسئولان برای موسیقی مشکلی نداریم؛ چون تولیداتمان مذهبی است و آنچه مورد تأیید ماست موسیقی با موضوع اهل‌بیت(ع) است.

وی در رابطه با حمایت از موسیقی پاپ و آثاری که در این سبک با موضوع امام رضا(ع) خوانده شده‌اند هم گفت: راستش من درباره سبک‌ها و موسیقی‌هایی که می‌گویید اطلاعات خیلی تخصصی ندارم اما می‌دانم آن نوع موسیقی در مشهد مجاز است که مقبول اجتماع باشد اما در نهایت حد و حدود موسیقی دست من و بنیاد نیست. می‌دانم اگر آثار مرزهای ایجاد شده را رعایت کنند موردی پیش نمی‌آید.

برازش در بخش دیگری از صحبت‌هایش در رابطه با بودجه بنیاد فرهنگی هنری امام رضا(ع) هم گفت: خدارا شکر ما اطلاعات را شفاف در اختیار مسئولان می‌ذاریم. اطلاعات مالی و جزییات آن را ما هرماه ارائه می‌کنیم و ناظر هرچند ماه اسنادمان را کنترل می‌کند. در دوسال گذشته صورت مالی ما مقبول بوده و امسال هم آماده برگزاری مجمعی در اینباره هستیم. در سال نود و شش بودجه پرداختی به ما هفت میلیارد تومان بوده است و در چند سال اخیر حدود پنج میلیارد به آن افزوده شده است.

ابلاغ پیام رهبر انقلاب اسلامی به پاپ فرانسیس

حجت‌الاسلام اعرافی، مدیر حوزه‌های علمیه در دیدار با رهبر مسیحیان کاتولیک، پیام شفاهی رهبر انقلاب را به پاپ منتقل کرد.

به گزارش مرکز خبر حوزه، آیت‌الله اعرافی مدیر حوزه‌های علمیه کشور در دیدار با رهبر مسیحیان کاتولیک در واتیکان، پیام شفاهی رهبر معظم انقلاب را به پاپ منتقل کرد.

اعرافی در دیدار با پاپ فرانسیس گفت: پس از اینکه رهبر معظم انقلاب اسلامی از سفر بنده مطلع شدند به شما سلام رساندند و پیشینه شما و ارتباطتان با آمریکای لاتین را ستوده و برخی از مواضعی که در تلطیف روابط بین اسلام و مسیحیت و دفاع از مظلومان اتخاذ نموده اید را تحسین و تأکید نمودند ما انتظار داریم که شما همچنان در دفاع از مظلومان عالم و بویژه فلسطین و یمن تلاش کنید و مواضع روشن و شفافی داشته باشید. وی افزود: رهبر معظم انقلاب انتظار دارند که در دفاع از مردم فلسطین اقدام شود و حل آن براساس آرای مردم و انتخابات میان همه مردم اصیل و فلسطینیان اعم از پیروان همه ادیان نظام حاکم بر فلسطین شکل بگیرد. پاپ نیز اظهار داشت: سلام مرا به رهبر انقلاب اسلامی ایران و مراجع و بزرگان دینی ایران برسانید؛ ما هم مطالبی را که رهبر انقلاب اسلامی می‌گویند قبول داریم.

لازم به ذکر است پاپ فرانسیس متولد آرژانتین است و مدتی سراسقف شهر بوینس آیرس (پایتخت آرژانتین) بوده است.

هزینه زبان مردم بودن

بقیه از صفحه اول

نکته بسیار جالب اینکه با انتشار خبر قطع شدن سهمیه روزنامه جمهوری اسلامی از آگهی‌های دولتی، بسیاری از مردم اعلام آمادگی کردند با تلاش برای جلب آگهی‌های خصوصی به روزنامه کمک کنند تا مشکل مادی به وجود آمده جبران شود. ضمن تشکر از این عزیزان، لازم می‌دانیم چند نکته را برای خنثی کردن تبلیغات بدخواهان و تنویر افکار عمومی یادآور شویم.

۱ - روزنامه جمهوری اسلامی، همواره شفاف‌ترین مرزبندی را با دشمنان انقلاب و بدخواهان نظام جمهوری اسلامی و کشور و ملت ایران داشته و دارد. بر همین اساس، اگر مواضع روزنامه در مواردی توسط بعضی از رسانه‌های بیگانه بازخوانی شود، بهیچوجه به معنای مقبولیت آنها نیست کمااینکه انعکاس سخنان بزرگان نظام در آن رسانه‌ها نیز هرگز چنین مفهومی را نمی‌رساند.

۲ - رسالت نقد دولت‌ها توسط روزنامه جمهوری اسلامی چیز تازه‌ای نیست. این روزنامه، بیشترین انتقادها را از دولت‌های گذشته حتی دولت‌های آقایان هاشمی رفسنجانی، خاتمی و روحانی نیز داشته و آرشیو مطالب روزنامه شاهد صادقی برای اثبات این واقعیت است. بنابراین، ادعاهای کسانی که تلاش می‌کنند روزنامه را حامی آن دولت‌ها و مخالف دولت فعلی جلوه دهند کاملاً بی‌مبنا و دور از واقعیت است.

۳ - برای روزنامه جمهوری اسلامی، دولت سیزدهم با سایر دولت‌ها تفاوتی ندارد. عمل به روش حمایتی در موارد قابل حمایت و روش انتقادی در مواردی که انتقاد لازم باشد، رسالتی است که روزنامه جمهوری اسلامی مثل گذشته درباره این دولت و دولت‌های بعدی نیز اعمال خواهد کرد. اعتقاد دست‌اندرکاران روزنامه جمهوری اسلامی بر اینست که حضور داشتن در عرصه رسانه‌ای بدون عمل به رسالت واقعی زبان مردم بودن، زیبنده حرفه روزنامه‌نگاری نیست و رسانه‌ها در نظام جمهوری اسلامی باید به این رسالت عمل کنند حتی اگر مجبور به پرداخت هزینه‌های آن شوند.

آگهی تحدید حدود اختصاصی

چون تحدید حدود ششدانگ یک قطعه باغچه تحت پلاک ۱۸۵ فرعی از ۱۲ اصلی واقع در قریه گوران شهرستان طالقان جزء حوزه ثبتی طالقان بنا به علل منعکس در پرونده باید به عمل آید اینک بر حسب تقاضای مالک مجتبی مهر بخش و شرکا ذیل وارده ۳۰۰۱۵۵۰ مورخ ۱۴۰۱/۰۲/۲۱ با رعایت مواد ۱۴ و ۱۵ قانون ثبت عملیات تعیین حدود آن در ساعت ۹ صبح روز شنبه مورخ ۱۴۰۱/۰۴/۱۱ در محل به عمل خواهد آمد. لذا با انتشار این آگهی از متقاضی و مالکین املاک مجاور دعوت می شود تا در روز و ساعت مقرر در محل حضور یافته و هر ادعایی نسبت به حدود و حقوق ارتفاقی آن دارند به نماینده محدد اظهار دارند و کسانی که به عملیات تعیین حدود اعتراض دارند می توانند به استناد ماده ۲۰ ق ث و دراجرای مواد ۷۴ و ۸۶آیین نامه اصلاحی قانون ثبت از تاریخ تنظیم صورتجلسه تحدیدی ظرف مدت سی روز اعتراض خود را کتباً به اداره ثبت اسناد و املاک طالقان ارائه نموده و رسید دریافت نمایند و نیز باید ظرف مدت سی روز از تاریخ تسلیم این اعتراض به مراجع ذیصلاح قضائی مراجعه و ضمن تقدیم دادخواست گواهی آن را اخذ و به این اداره تسلیم نمایند درغیر اینصورت اقدام قانونی بنا به تقاضای ذینفع به عمل خواهد آمد. م/الف ۰۷۲۸

تاریخ انتشار: روز چهارشنبه ۱۴۰۱/۰۳/۱۱

عباس صبوری ـ سرپرست اداره ثبت اسناد و املاک طالقان

اداره ثبت اسناد واملاک حوزه ثبت مشهد ناحیه سه هیات موضوع قانون تعیین تکلیف وضعیت ثبتی اراضی و ساختمانهای فاقد سند رسمی

آگهی قانون تعیین تکلیف وضعیت اراضی و ساختمانهای فاقد سند رسمی حوزه ثبتی منطقه سه مشهد نظر به دستور مواد ۱ و ۲ قانون تعیین تکلیف وضعیت اراضی و ساختمانهای فاقد سند رسمی مصوب ۱۳۹۰/۹/۲۰املاک و متقاضیانی که در هیات موضوع ماده یک قانون مذکور مستقر در واحد ثبتی منطقه سه مشهد مورد رسیدگی و تصرفات مالکانه و بلا معارض انان محرز و رای لازم صادر گردیده جهت اطلاع عموم به شرح ذیل آگهی می گردد.املاک متقاضی واقع در پلاک ۲۲۶ اصلی بخش ۵ مشهد پلاک ۳۰ فرعی آقای احسان صاحبدل نسبت به دو دانگ مشاع ششدانگ یک باب کارگاه سنگبری به مساحت ۲۲۱۲/۴۶ متر مربع واقع در تپه سلام که خود مالک رسمی می باشند . لذا به موجب ماده ۳ قانون تعیین تکلیف اراضی و ساختمانهای فاقد سند رسمی این آگهی در دونوبت به فاصله ۱۵ روز از طریق این روزنامه و محلی / کثیر الانتشار در شهر ها منتشر و در ورستا ها رای هیات الصاق تا در صورتیکه اشخاص ذینفع به آراء اعلام شده اعتراض داشته باشند باید از تاریخ انتشار اولین آگهی و در ورستا ها از تاریخ الصاق در محل تا دوماه اعتراض خود را به اداره ثبت محل وقوع ملک تسلیم و رسید اخذ نمایند معترض باید ظرف یک ماه از تاریخ تسلیم اعتراض مبادرت به تقدیم دادخواست به داگاه عمومی محل نماید و گواهی تقدیم دادخواست به اداره ثبت محل تحویل نهی که در این صورت اقدامات ثبت موکول به ارائه حکم قطعی دادگاه است و در وصورتی که اعتراض در مهلت قانونی واصل نگردد و یا معترض گواهی تقدیم دادخواست به داگاه عمومی محل ارائه نکند اداره ثبت مبادرت به صدور سند مالکیت می نماید . صدور سند مالکیت مانع از مراجعه متضرر به د اگاه نیست. م الف ۶۴۰

تاریخ انتشار نوبت اول : ۱۴۰۱/۲/۲۷ تاریخ انتشار نوبت دوم : ۱۴۰۱/۳/۱۱

ابوالقاسم نظام زاده ـ رئیس ثبت اسناد و املاک

اگهی مجمع عمومی عادی تعاونی مسکن تاکسیرانان اردبیل (نوبت دوم)

بدینوسیله از کلیه اعضای محترم این تعاونی دعوت میگردد در جلسه مجمع عمومی بطورعادی تعاونی مسکن تاکسیرانان اردبیل که در مورخ ۱۴۰۱/۳/۲۹روزیکشنبه ساعت۱۶عصر در پروژه اپارتمانی مسکن مهر واقع در شهرک پیله سحران برگزار خواهد شد حضور بهم رسانند.

دستور جلسه: ۱_انتخاب هیئت مدیره اصلی و علی‌البدل. ۲_انتخاب بازرس اصلی و علی‌البدل.

هیئت مدیره تعاونی مسکن تاکسیرانان اردبیل

آگهی مجمع عادی سالیانه
آگهی مجمع عادی سالیانه شرکت توسعه و تدبیر جوامع سلام سهامی خاص ثبت شده به شماره ۱۲۴۶۶ و شناسه ملی ۱۰۵۹۰۰۴۶۳۸۷

بدینوسیله از کلیه سهامداران شرکت دعوت می شود تا در جلسه مجمع عادی سالیانه که در ساعت ۱۰ صبح مورخ ۱۴۰۱،۰۳،۳۱ روز سه شنبه در محل اصلی شرکت به آدرس قم، پردیسان، ابتدای بلوار مولوی، پارک علم و فناوری استان قم، بلوک ۹، طبقه ۱، واحد ۱ تشکیل می‌گردد حضور به هم رسانند.

دستور جلسه: انتخاب بازرسین

مرجع دعوت کننده – هیات مدیره

آگهی دعوت از مجاورین پلاک ۴۰۵ فرعی از ۱ اصلی بخش ۳ کاشمر

بدینوسیله به مالکین پلاک های ۴۰۶ فرعی و ۴۰۴ فرعی از ۱ اصلی بخش ۳ کاشمر ابلاغ می گردد با توجه به اینکه وقت تعیین متراژ و مساحت پلاک ۴۰۵ فرعی از ۱ اصلی ۳ کاشمر مورد تقاضای حسن مرجانی که در مجاورت ملک شما می باشد در روز پنجشنبه مورخه ۱۴۰۱/۳/۱۹ ساعت ۱۰ صبح تعیین گردیده و در محل انجام خواهد شد چنانچه در مورد حدود و حقوق ارتفاقی ملک مزبور حقی برای خود قائل هستید و یا اختلافی با مجاور مزبور دارید می توانید در روز و ساعت مقرر در محل وقوع ملک واقع در کاشمر ـ روستای قوژد حاضر گردیده و برابر کد ۹۱۴ مجموعه بخشنامه های ثبتی مطالب خود را اظهار دارید. بدیهی است در صورت عدم حضور ، عملیات ثبتی برابر مقررات ادامه می‌یابد. م ـ الف ۶۱

احمد جهانگیر
سرپرست ثبت اسناد و املاک شهرستان کاشمر

آگهی مزایده اموال غیر منقول (اسناد رهنی)

به موجب پرونده اجرائی کلاسه ۱۴۰۰۰۰۵۹۶ ششدانگ عرصه و اعیان پلاک ثبتی ۴۲۵۷ فرعی از یک اصلی بخش ۲۴ مریوان، با حدود اربعه: شمالا: بطول ۱۰ متر دیوار به دیوار بنای احداثی باقیمانده پلاک یک اصلی، شرقا: بطول ۱۰ متر درب و دیوار به کوچه ۶ متری، جنوبا: بطول ۱۰/۰۵ متر دیوار به دیوار مسکونی سعید هوشیار واقع در باقیمانده پلاک اصلی مرقوم، غربا: در دو قسمت که قسمت ها اول و دوم آن شمالی است اول بطول ۱/۹۵ متر دیوار به دیوار بنای احداثی باقیمانده پلاک اصلی مرقوم و دوم بطول ۸ متر دیوار است به باقیمانده پلاک اصلی مرقوم، واقع در شهر مریوان، محله سردوشی ها، کوچه میران ۱۰، به به مالکیت آقای محمد دانش فرزند محمدصالح طبق سند رهنی شماره ۴۲۹۳۶ مورخه ۱۳۹۸/۰۲/۲۱ مجموعا در قبال مبلغ ۱۰،۶۵۴،۷۷۱،۳۲۵ ریال در رهن بانک سپه شعبه مریوان قرار گرفته و طبق نظریه کارشناس رسمی دادگستری به مبلغ ۱۸،۹۹۸،۶۰۰،۰۰۰ ریال ارزیابی گردیده، پلاک فوق دارای مساحت ۱۰۰ متر مربع است و همچنین دارای انشعابات آب و برق و گاز می باشد که از ساعت ۹ الی ۱۲ روز چهارشنبه مورخ ۱۴۰۱/۰۳/۲۵ در اداره ثبت اسناد و املاک واقع در مریوان از طریق مزایده به فروش می رسند. مزایده از مبلغ ۱۸،۹۹۸،۶۰۰،۰۰۰ ریال شروع و به بالاترین قیمت پیشنهادی نقداً فروخته می‌شود. لازم به ذکر است پرداخت بدهی‌های مربوط به آب، برق، گاز اعم از حق انشعاب و یا حق اشتراک و مصرف در صورتی مورد مزایده دارای آنها باشد و نیز بدهی های مالیاتی و عوارض شهرداری و غیره... تا تاریخ مزایده اعم از اینکه رقم قطعی آن معلوم شده یا نشده باشد به عهده برنده مزایده است و نیز در صورت وجود مازاد، وجوه پرداختی بابت هزینه های فوق از محل مازاد به برنده مزایده مسترد خواهد شد. مبلغ نیم عشر و حق مزایده نقداً وصول می‌گردد، ضمناً چنانچه روز مزایده تعطیل رسمی باشد مزایده روز اداری بعد از تعطیلی در همان ساعت و مکان م

انتقاد ایران از گزارش آژانس درباره جمع‌بندی مذاکرات برجام

سرپرست نمایندگی دائم جمهوری اسلامی ایران در وین گفت: ایران بارها نسبت به ضرورت پرهیز آژانس از درج اطلاعات جزیی فعالیت‌های هسته‌ای خود براساس اهمیت رعایت اصل محرمانگی، اعتراض خود را به مسئولین این سازمان اعلام کرده اما مورد توجه جدی قرار نگرفته است.

محمدرضا غائبی در پی انتشار دو گزارش جدید امشب مدیرکل آژانس بین‌المللی انرژی اتمی در مورد راستی آزمایی اجرای برجام و اجرای پادمان در جمهوری اسلامی ایران اظهار داشت: اولین گزارش مربوط به اجرای موافقتنامه پادمان در جمهوری اسلامی ایران است که به روند انجام مذاکرات مربوط به موضوعات باقی مانده پادمانی بین جمهوری اسلامی و آژانس براساس نقشه راه مورد توافق در بیانیه مشترک توافق شده بین مدیرکل آژانس و رئیس سازمان انرژی اتمی در ۵ مارس ۲۰۲۲ (۱۴ اسفند ۱۴۰۰) می‌پردازد.

وی اضافه کرد: ایران به‌رغم اینکه از همان ابتدا معتقد بود طرح ادعاهای مطروحه علیه کشورمان براساس اطلاعات ساختگی است که توسط رژیم صهیونیستی و کشورهای معاند در اختیار آژانس قرار گرفته است، برای نشان دادن حسن نیت خود و رد ادعاها و اتهامات مطرح شده از طریق اعلام آمادگی برای تعامل مستدل و فنی با آژانس تلاش کرد تا ضمن توافق با آژانس برای وارد شدن به یک روند مذاکراتی، با هدف حل و فصل نهایی این ادعاها، با شرکت در سه نشست فنی تفصیلی جداگانه با مسئولین ذیربط آژانس طی دو ماه گذشته،

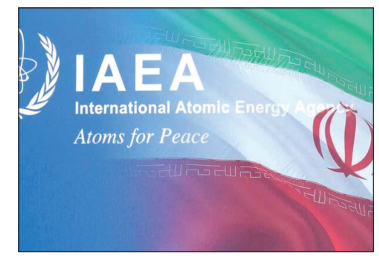

توضیحات و مستندات فنی لازم را در خصوص ادعاهای مطروحه شده در اختیار آژانس قرار دهد.

وی افزود: گزارش مدیرکل آژانس منعکس‌کننده همکاری‌های گسترده ایران با آژانس نیست. جمع‌بندی گزارش عینا همان مطالبی است که مدیرکل حتی پیش از پایان مراحل پیش‌بینی شده در بیانیه مشترک، در پارلمان اروپا قبل از برگزاری دور سوم مذاکرات فنی ارائه کرد. این گزارش متأسفانه با کنار گذاشتن استدلالات مبسوط، مستدل و فنی مطرح شده ازسوی طرف ایرانی و نامعتبر خواندن غیر منصفانه آنها، همچنان بر مفروضات از پیش تعیین شده آژانس تکیه کرده و بر این اساس جمع بندی یکطرفه خود را ارائه می‌دهد.

غائبی تصریح کرد: ایران این رویکرد را غیر سازنده و مخرب نسبت به روابط و همکاریهای جاری و نزدیک ایران و آژانس ارزیابی کرده و معتقد است آژانس بایستی متوجه عواقب مخرب انتشار چنین گزارش‌های یک سویه‌ای که میتواند بهانه لازم را به دست مخالفین روابط ایران و آژانس و مخالفین قسم خورده احیای برجام بدهد باشد.

سرپرست نمایندگی کشورمان گفت: گزارش دوم یک گزارش به روز رسانی فنی مدیرکل آژانس بین‌المللی انرژی اتمی در زمینه نظارت بر اجرای برجام وفق قطعنامه ۲۲۳۱ شورای امنیت است که حاوی آخرین تحولات و همچنین اطلاعات فنی جدید در ارتباط با فعالیت‌های هسته‌ای ایران است. تمامی فعالیتهای هسته‌ای صلح آمیز جمهوری اسلامی ایران در چارچوب معاهده NPT و براساس اقدامات جبرانی قانونی پیش‌بینی شده در قانون مصوب مجلس شورای اسلامی متعاقب توقف اجرای تعهدات هسته‌ای کشورمان ناشی از عدم اجرای تعهدات طرفهای دیگر برجام، انجام شده است.

غائبی با بیان اینکه تا زمانیکه توافق احیای برجام صورت نپذیرد، آژانس به اطلاعات حافظه دوربین‌های مستقر خود و سایر اطلاعات دیگر در این زمینه دسترسی نخواهد داشت، اظهار کرد: جمهوری اسلامی ایران بارها نسبت به ضرورت پرهیز آژانس از درج اطلاعات جزیی فعالیت‌های هسته‌ای خود براساس اهمیت رعایت اصل محرمانگی براساس مقررات آژانس، به مسئولین این سازمان هشدار داده و مراتب اعتراض خود را اعلام کرده اما متأسفانه مورد توجه جدی آژانس قرار نگرفته است.

*** آژانس اتمی: ایران توضیحات معتبری درباره ذرات اورانیوم در سه سایت هسته‌ای اعلام‌نشده نداده است**

آژانس بین‌المللی انرژی اتمی در گزارشی مدعی شد که ایران همچنان به سؤالات در خصوص منشا ذرات اورانیوم یافت‌شده در سه سایت هسته‌ای اعلام‌نشده پاسخ نداده است.

در گزارش فصلی آژانس بین‌المللی انرژی اتمی که به رصد رویترز رسیده است، آمده که ایران همچنان نتوانسته که توضیحاتی که اعتبار فنی داشته باشند در خصوص یافته‌ها در این سایت‌های هسته‌ای ارائه دهد. در این گزارش آمده است: مشکلات پادمانی درخصوص این سه مکان همچنان برجسته است.

در گزارشی فصلی جداگانه آژانس بین‌المللی انرژی اتمی که آن نیز به رصد رویترز رسیده است، آمده که ذخایر اورانیوم با غنای ۶۰ درصد ایران با رشد تقریبی ۹.۹ کیلوگرم به میزان ۴۳.۱ کیلوگرم رسیده است.

عرب‌نیوز نیز گزارش داد که میزان ذخایر اورانیوم غنی‌سازی شده ایران به ۱۸ برابر حدود تعیین‌شده در توافق هسته‌ای ۲۰۱۵ میلادی (۱۳۹۴) رسیده است.

*** اولیانوف: درز گزارش جدید آژانس درباره ایران، به تشدید گمانه‌زنی‌ها در آستانه نشست شورای حکام منجر میشود**

سفیر و نماینده دائم روسیه نزد سازمان‌های بین‌المللی مستقر در وین به درز گزارش‌های مدیرکل آژانس بین‌المللی انرژی اتمی درباره ایران واکنش نشان داد و گفت که این مسأله به تشدید گمانه‌زنی‌ها در آستانه نشست شورای حکام منجر خواهد شد.

میخائیل اولیانوف در توئیتی نوشت: مثل همیشه، گزارش‌های مدیرکل آژانس بین‌المللی انرژی اتمی درباره ایران بلافاصله در رسانه‌های گروهی منتشر شد. می‌توان انتظار گمانه‌زنی‌های زیادی را در روزهای آینده و بحث‌های داغ در شورای حکام آژانس بین‌المللی انرژی اتمی داشت.

این دیپلمات روس پیشتر هم نسبت به درز گزارش‌های محرمانه آژانس توسط رسانه‌های غربی اعتراض کرده بود.

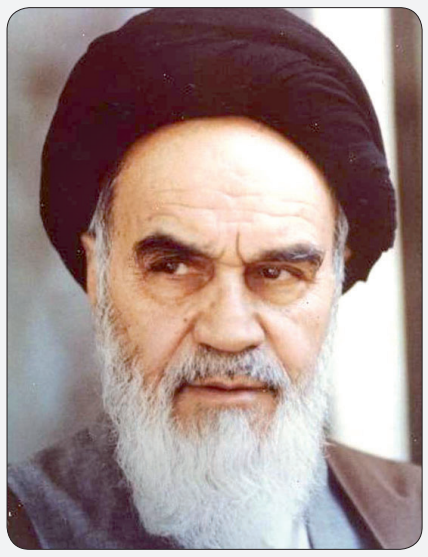

غریب مثل روح‌الله الموسوی الخمینی

غلامرضا بنی‌اسدی

امام غریب است. نه به این خاطر که برخی‌ها او را نمی‌شناسند و نشناخته می‌نوازند. نه به این خاطر که ضد انقلاب، هرچه می‌تواند علیه او دروغ سازی می‌کند. نه به این خاطر که بیگانگان و بیگانه پرستان، همه تلاش خود را در کار کرده‌اند تا کار از محوری که او طراحی کرد خارج شود. اگر ایران را و انقلاب را خانه او بدانیم، او در خانه بیش از همه جا غریب است. پیش و بیش از همه در رفتار ماهایی که قرار بود هرکداممان به وسع خویش یک خمینی باشیم. به ویژه در رفتار برخی کسانی که بودشان را مدیون امام هستند که اگر نبود و نهضتش نبود، اینان هم جملگی "نبودند". با این همه چنان زیست می‌کنند که نه تنها شاهد غربت امام می‌شویم که به دنبال زبانی می‌گردیم تا بگوئیم اینان را با امام نسبتی نیست. خود بزرگ بینی، مطلق پنداری، حق خوانی پندار خویش، آقازادگی، بالا نشینی، از بالا به مردم نگاه کردن، ویژه خواهی و ویژه خواری، اشرافیت و... که ناگفته برای برخی‌ها ارزش شمرده می‌شود در مکتب خمینی به عنوان ضد ارزش‌های روشن فهرست می‌شد. امام به مشرب سیاسی و زیست معرفتی خود، خاک می‌ریخت تا دفن شود این رذایل رفتاری. کُفر به این سبک زندگی بود که بستر را برای ایمان، فراهم می‌کرد. به سخنان امام، به رفتار امام، به منهج مدیریتی امام اگر دقت کنیم، شاهد یک غیریت سازی آشکار خواهیم بود با آنچه برخی‌ها در پیش گرفته‌اند. این را هم البته باید برجسته کرد تا همه بدانند آنچه برخی‌ها انجام می‌دهند را نباید به حساب امام گذاشت حتی اگر "خود پنداشته‌ها" را "خمینی گفته" بخوانند. خمینی را باید در کلمات روشن و در هندسه حکومتیش خواند. در باوری که به مردم داشت. در امیدی که به مردم می‌بست. در احترامی که برای نظر و رای شان قائل بود. برای خود هم بزرگترین شانی که قائل بود "خدمتگذار"ی بود برای مرد. این که می‌گفت به من خدمتگذار بگوئید بهتر است که رهبر، تعارف نمی‌کرد، معرفت الهی خود به مقام انسان را بر زبان می‌آورد. چیزی که امروزه در ادبیات رفتاری برخی از ماها به جد فراموش شده است. هرکس پای بر پله اول قدرت می‌گذارد دیگر جز قدرت را بنده نیست. نگاهش، رفتارش، گفتارش، می‌شود دفتر مشق فرعون که "انا ربکم الاعلی" را با خط کج و معوج می‌نویسد. این افراد و این قبیل رفتار در تباین آشکار است با منطق خمینی. این که می‌گوئیم امام غریب است به این خاطر است که ما با مشرب او زندگی نمی‌کنیم. از "منیت" چنان پُریم که امکان رسیدن به وحدت و "ما" شدن روز به روز کمتر می‌شود. چنان در خود حق مطلق پندار گرفتاریم که" واعتصموا بحبل‌الله جمیعا" را بدون "ولا تفرقوا" می‌خواهیم که از "جمیعا" هم فقط کسانی بمانند که مثل ما فکر می‌کنند. امام غریب است در میان نسل ما. نسل‌های بعد که شناخت چندانی از او ندارند. غریب بودنش در نگاه آنان چیز غریبی و بعیدی نیست. افسوس....

Pishkhan.com

امیرعبداللهیان:

به تعهداتمان در برجام پایبندیم

وزیر امور خارجه کشورمان گفت: به وزیر خارجه‌ای که در نشست مونیخ حامل پیام از آمریکا برای گفتگوی مستقیم بود، گفتم که به "کامالا هریس" بگویید که اگر قرار باشد گروه شورشی در کاخ سفید حاکم شود، به ما بگویید.

حسین امیرعبداللهیان دیروز در نشست هم اندیشی سالانه مرکز مطالعات سیاسی و بین‌المللی وزارت امور خارجه همزمان با سالگرد ارتحال ملکوتی حضرت امام خمینی(ره) تحت عنوان "سیاست خارجی متوازن در مکتب امام خمینی(ره)"شرکت کرد.

امیرعبداللهیان در این نشست به ذکر چند نکته در ارتباط با این دکترین و اندیشه‌های امام (ره) در سیاست خارجی اشاره کرد و گفت: در اندیشه سیاسی امام از زمانی که مخالفت با کاپیتولاسیون مطرح شد بحث نفی سلطه گری و سلطه پذیری بود و این در چهار دهه گذشته به خوبی مدیریت شد.

وزیر خارجه گفت: موضوع نه شرقی و نه غربی در کشور با تحلیل و نقدهایی روبرو شده است. منظور ما نه انزواطلبی و نه دوری از شرق و غرب است. بعد از اینکه رویکرد نگاه به آسیا با اولویت همسایگان را اتخاذ کردیم، نقدهایی مطرح شد که شما کشور را به سمت چین و روسیه می‌برید. بعد از جنگ اوکراین در سفری که به روسیه داشتم به صراحت مواضع ایران را برای لاوروف بیان کردیم که در سیاست خارجی مستقل و براساس منافع ملی خود عمل می‌کنیم و گفتیم در مسیر منافع ملی کشور با هیچ طرفی تعارف نداریم.

امیرعبداللهیان افزود: به هیچ وجه هیچ خدشه‌ای به نگاه اصولی که در اندیشه امام پایه ریزی شد، به وجود نیامد و سیاست نه شرقی نه غربی برقرار است. زیر سلطه غرب و شرق نخواهیم رفت، ولی براساس منافع خود با هر دو طرف ارتباط خواهیم داشت.

رئیس دستگاه دیپلماسی خاطرنشان کرد: یکی از موضوعاتی که امام (ره) در سیره عملی خود در توصیه‌ها به دستگاه سیاست خارجی داشتند، پایبندی به تعهدات بین‌المللی است. آمریکایی‌ها در مذاکراتی که بخش وین آن مکثی در آن ایجاد شده، گفتگوها از طریق پیام‌ها که موضوع اصلی آن تحریم‌های آمریکاست، مذاکرات ما از طریق مورا جریان دارد، کمتر هفته‌ای است که یک یا دو پیام بین ما و آمریکا برای رفع ابهامات رد و بدل نشود. وقتی من در مونیخ بودم مقامات ارشد آمریکا علاقه‌مند بودند گفتگوی مستقیمی با من داشته باشند که بتوان فضای پیش آمده در مذاکرات را رفع کنیم و به جلو ببریم.

وی گفت: ما باید در عمل شاهد تغییر رفتار آمریکا باشیم. به وزیر خارجه‌ای که حامل پیام

بود گفتم که چرا شما مکرر می‌گویید تعهد نمی‌دهیم که دولت بعدی اجرا کند. گفتم به «کامالا هریس» بگویید که اگر قرار باشد گروه شورشی در کاخ سفید حاکم باشد، به ما بگویید.

وی گفت: دولت قبلی در ایران برجام را پذیرفت، ولی دولت جدید هیچ وقت نگفت ما برجام را نمی‌پذیریم و درباره توافق جدید صحبت کنیم. برخی منتقدان ما می‌گویند چرا می‌خواهید به برجام برگردید. پایبندی به تعهدات در دستورکار ما قرار دارد.

امیرعبداللهیان افزود: در حوزه مشی حضرت امام می‌گویم برای ما در حوزه سیاست خارجی انگیزه و فرصت قوی را ایجاد کرده و مسیر بزرگی را ایجاد کرده که ایران می‌تواند بر پایه استقلال منافع ملی خود را پیش ببرد. امروز بعد از چهار دهه همه اندیشمندان بر این مسئله تأکید دارند که آزادسازی قدس از موضوعات مهمی بود که در نگاه امام ادامه یافت. امام درباره روابط خوب با همسایگان جمله‌ای را در وصیتنامه دارند که وصیت من به وزرای خارجه آن است که مسئولیت شما بسیار زیاد است چه در تحول وزارت خارجه و سفارتخانه‌ها و سیاست خارجی، حفظ استقلال و روابط حسنه با دولت‌هایی که قصد اشغال را ندارند، در دستورکار باشد.

سخنگوی وزارت امور خارجه:

گزارش اخیر آژانس بین‌المللی انرژی اتمی منصفانه و متوازن نیست

سخنگوی وزارت خارجه کشورمان در مورد گزارش مدیرکل آژانس بین‌المللی انرژی اتمی اظهار داشت: متأسفانه این گزارش بازتاب دهنده واقعیت گفتگوهای ایران و آژانس نیست. بعد از توافقی که بین ایران و آژانس در تهران انجام شد به صورت مکتوب ایران پاسخ‌هایی را به آژانس داشت و چند دور مفصل نشست حضوری برگزار شد که پاسخ‌های فنی و ارائه مستندات ازسوی ایران صورت بگیرد.

سعید خطیب زاده تأکید کرد: متأسفانه آنچه در این گزارش دیده می‌شود چیز جدیدی نیست و همانی است که گروسی در پارلمان اروپا پیش از دور سوم گفت‌وگوهای ایران و آژانس به صورت شتاب زده اعلام کرد. این گزارش از همان موقع و حتی قبل از نشست سوم ایران و آژانس جمع بندی شده بود و به نظر می‌رسد شتاب زدگی در این جمع بندی وجود دارد. گزارش منصفانه و متوازن نیست و بیم این می‌رود فشار صهیونیست‌ها و برخی کنشگرها باعث شده مسیر گزارش معمول آژانس از فضای فنی به سیاسی منتقل شود و انتظار ما این است که این مسیر اصلاح شود.

وی افزود:گزارش اخیر آژانس بین‌المللی انرژی اتمی بازتاب دهنده واقعیت گفتگوهای ایران و آژانس نیست. بعد ازتوافقی که بین ایران وآژانس در تهران انجام شد،بصورت مکتوب ایران پاسخ‌هایی را به آژانس داشت.

سخنگوی وزارت امور خارجه در خصوص مذاکرات احیای برجام هم گفت: الان مکث در گفتگوها به دلیل بی‌پاسخ گذاشتن ابتکاراتی است که ایران و اروپا دادند و باید ببینیم چه زمانی آمریکا می‌خواهد تصمیم خود را اعلام کند.

خطیب زاده در پاسخ به سؤالی پیرامون اظهارات رابرت مالی مبنی بر این‌که شانس رسیدن به توافق در حد پایین است، افزود: اظهاراتی که برخی مقامات آمریکایی با طراحی و یا پاسخ به پویایی‌های داخلی خود مطرح می‌کنند ملاک ما برای اظهارنظر نیست. اصولاً در حوزه مذاکرات وین کنش ما کاملا روشن است و واکنشی به اظهاراتی که با مصارف داخلی بیان می‌شود نداریم.

وی افزود: آنچه برای ما مهم است پیام‌هایی است که از مجاری مرسوم بین ما و آمریکا درحال رفت و برگشت است و ایران در آن مسیر ابتکارات خود را ارائه کرده است. رفت و برگشت‌هایی بوده، البته متأسفانه ایالات متحده تا کنون پاسخ‌های مورد انتظار را نداده است.

خطیب زاده گفت: اگر آمریکا از تذبذب در رفتار فاصله بگیرد و تصمیم سیاسی را بگیرد و اعلام کند، قطعاً بن بستی نه تنها وجود ندارد، بلکه می‌توان گفت درصد باقیمانده از توافق را نهایی کرد.

وی افزود: الان مکث در گفت‌وگوها به دلیل بی‌پاسخ گذاشتن ابتکاراتی است که ایران و اروپا دادند و باید ببینیم چه زمانی ایالات متحده می‌خواهد تصمیم خود را اعلام کند.

سخنگوی دستگاه دیپلماسی در مورد آخرین تحولات اخیر میان ایران و عربستان هم گفت: دور ششم گفتگوها با سعودی زمانش معلوم نشده و باید ببینیم توافقات صورت گرفته در چه سمت و سویی حرکت می‌کند. در حوزه حج توافقات عملی شده و امیدواریم حج آرامی را حجاج ما داشته باشند و وزارت خارجه به همراه نهادهای ذیربط تمام تلاش‌های خود را به‌رغم ضیق وقت کرده که با همکاری از بخش‌های مختلف عربستان بتوانیم حج آرام و مطبوعی را برای حجاج خود فراهم بیاوریم. باید ببینیم در حوزه‌های دیگر توافق چگونه پیش می‌رویم و بعد درباره آن صحبت می‌کنیم.

خطیب زاده در پاسخ به سؤال دیگری در مورد مذاکرات وین اظهارداشت:آنچه که در رسانه‌های آمریکایی و غربی با طراحی گفته میشود از تاکتیک‌های قدیمی بوده و موضوع جدیدی نیست. موضوعاتی که بین ایران و آمریکا درحال مذاکره است، مرتبط با چرخه انتفاع اقتصادی ایران و باز کردن همه اجزای فشار حداکثری آمریکا است.در موضوع FTO برجسته سازی ازسوی رژیم صهیونیستی و برخی رسانه‌های آمریکایی صورت گرفته و پاسخ ما روشن بوده که فروکاستن مذاکرات وین به موضوع سپاه، موضع ایران نیست.

وی تأکید کرد: آنچه که در نهایت توافق باید برای ما به دست بیاورد، انتفاع قطعی ملت ایران است. اگر در انتفاع قطعی مردم ایران برخی موضوعات گنجانده شود، فقط در میز مذاکرات و تصویر نهایی که از توافق در ذهن خود داریم. موضوعاتی که بین ما و آمریکا مانده است در خصوص تضمین‌ها، افراد و چرخه انتفاع اقتصادی ایران است که باید کاملا اجرا شود.

خطیب‌زاده در مورد توافق میان اوکراین و روسیه هم افزود:ایران چند دور با وزرای خارجه روسیه و اوکراین صحبت کرده و قبلا در سفر امیرعبداللهیان به مسکو پیام وزیر خارجه اوکراین تحویل لاوروف شد.

وی افزود: ما آمادگی خود را برای تسهیل گفت‌وگوها اعلام کردیم و مسکو نظراتی دارد که کیف آمادگی مذاکرات را ندارد و اوکراین هم نظراتی دارد که روسیه مذاکرات را در راستای پایان جنگ ادامه نمی‌دهد. ما تلاش کردیم بدون این‌که داوری

کنیم با توجه به روابط خوبمان تسهیل گری کنیم و هر زمان دو طرف آمادگی داشته باشند از این اتهام زنی دست بردارند در تهران میزبان گفت‌وگو باشیم.

سخنگوی دستگاه دیپلماسی در خصوص آتش بس در یمن، گفت: جمهوری اسلامی ایران به صورت ویژه تلاش می‌کند که شاهد ادامه آتش بس در یمن و رفع محاصره باشیم. امیرعبداللهیان و نماینده ویژه وزیر امور خارجه در امور یمن با مقامات مختلف مرتبط صحبت کردند و گفتگوی وزیر امور خارجه با گوترش و بورل بخش عمده‌اش معطوف به یمن بود. کشورهای ائتلاف بیش از این نمی‌توانند این مسیر را تحمیل کنند، وضعیت مردم یمن به تراژدی تلخ تبدیل شده و امیدواریم شاهد ادامه آتش بس، رفع محاصره و گفتگوهای یمنی – یمنی و دولت فراگیر در یمن باشیم.

خطیب زاده درمورد توقیف کشتی ایران در آبهای یونان گفت:زمانیکه که کشتی ما بصورت غیرقانونی ضبط شد، تلاش کردیم تمامی مجرای دیپلماتیک را بصورت فشرده فعال کنیم و وزیر خارجه کشورمان با همتای یونانی تلفنی صحبت کرد اما دولت یونان نشان داد که دستور طرف ثالث برای آن مهمتر بود. باید توجه کنند آمریکا و هیچ طرف ثالثی خیرخواه روابط ایران و یونان نیست.روابط ما محترمانه بوده و باید در همین بستر ادامه یابد.

وی همچنین در مورد توقیف نفتکش‌های یونانی در خلیج فارس نیز ادامه داد: چرا عاقل کند کاری که باز آرد پشیمانی. این موضوع که در آب‌های سرزمینی ایران، تخلفاتی صورت بگیرد و برخی کشتی‌ها به بنادر میزبان هدایت شوند امر جدیدی نیست. به دولت یونان توصیه می‌کنم به جای هیاهو از مسیر قانونی اقدام کند، وکیل بگیرد و ما به عنوان وزارت امور خارجه نیز کمک می‌کنیم. خدمه کشتی در وضعیت خوبی هستند و تلفن‌ها و ارتباط خود را با خانواده دارند و هیچ نگرانی درباره آنها وجود ندارد.

وی همچنین در پاسخ به سؤال دیگری در مورد هتک حرمت مجدد مسجدالاقصی ازسوی رژیم صهیونیستی گفت: هر بار به یک بهانه رژیم صهیونیستی اقدام به تجاوزگری نسبت به مردم فلسطین می‌کنند و سکوت مجامع بین‌المللی در این ارتباط آزاردهنده است و به نظر می‌رسد که این رژیم بر روی این موضوع حساب کرده که این تعدی‌ها را برای جهان اسلام عادی کند. همه باید دست به دست هم بدهند تا این رژیم را نسبت به تعدی‌های خود پاسخگو کنند.

واکنش آمریکا به توقیف دو نفتکش یونانی توسط ایران

وزارت امور خارجه آمریکا در بیانیه‌ای مطرح کرد که وزیر خارجه این کشور درباره توقیف دو نفتکش یونانی توسط ایران گفتگو کرده و آن را محکوم کرده است.

به گزارش وبگاه وزارت امور خارجه آمریکا، سخنگوی وزارت خارجه این کشور در بیانیه‌ای نوشت: آنتونی بلینکن، وزیر امور خارجه با نیکوس دِندیاس، وزیر امورخارجه یونان گفتگو کرده و شدیدا توقیف دو کشتی را با پرچم یونان توسط سپاه پاسداران ایران محکوم کرد.

در این بیانیه آنچه آزار رساندن مداوم ایران به کشتی‌ها و مداخله در حقوق و آزادی دریانوردی عنوان شده، تهدیدی برای امنیت دریانوردی و اقتصاد جهانی خوانده شده است.

وزیر امور خارجه و همتای او توافق داشتند که ایران باید فورا کشتی‌های توقیف‌شده، محموله‌ها و گروه کارکنانشان را آزاد کند.

همچنین در بیانیه وزارت امور خارجه آمریکا آمده است: آمریکا در مواجهه با این توقیف ناحق! در کنار یونان، متحد و شریک مهم ما در ناتو، می‌ایستد.

ادعاها علیه ایران در این بیانیه وزارت امور خارجه آمریکا در پی این مطرح می‌شود که روابط عمومی سپاه پاسداران جمعه گذشته در اطلاعیه‌ای اعلام کرد: ۲ فروند نفتکش یونانی را به دلیل تخلفات انجام گرفته در آبهای نیلگون خلیج همیشه فارس توقیف کرده است.

بلینکن با اتهام زنی به ایران در زمینه نقض حقوق دریانوردی و کشتیرانی آزاد درحالی مطرح می‌شود که گارد دریایی یونان روز ۱۹ آوریل (۳۰ فروردین) نفت‌کشی حامل محموله نفتی ایران را در کناره جزیره اویا توقیف کرد.

چند روز پیش، دولت یونان اعلام کرد ۱۱۵ هزار تن نفت خام ایران را که پیش‌تر توقیف شده بود، به آمریکا تحویل می‌دهد.

مقام‌های پلیس بندری یونان گفته بودند که این تصمیم پس از درخواست دادگستری آمریکا و در جهت اجرای تحریم‌های این کشور علیه ایران و روسیه انجام می‌شود.

نفت این کشتی به درخواست وزارت دادگستری آمریکا به کشتی دیگری به نام آیس انرژی دایناکوم که توسط آمریکا اجاره شده بود، منتقل شد و قرار بود به آمریکا منتقل شود.

در پی توقیف محموله کشتی تحت پرچم جمهوری اسلامی ایران در آب‌های یونان، کاردار سفارت یونان در تهران به وزارت امور خارجه کشورمان احضار و مراتب اعتراض شدید دولت جمهوری اسلامی ایران به وی ابلاغ شد.

سفر معاون سیاسی وزیر خارجه به نروژ

معاون سیاسی وزیر امور خارجه در یک پیام توییتری از سفرش به نروژ خبر داد.

علی باقری کنی در صفحه شخصی خود در توییت نوشت: در ادامه رایزنی‌های اخیر منطقه‌ای و بین‌المللی، عازم اسلو شدم. گفتگوهای جدی و سازنده پیرامون موضوعات دوجانبه، منطقه‌ای و بین‌المللی در دستور کار این سفر است.

باقری اضافه کرد: در کنار کوشش برای پیشبرد منافع ملی از جمله لغو تحریم‌های غیرقانونی، توسعه روابط ایران و نروژ نیز مورد تأکید ماست.

محمود صادقیان رئیس اداره روابط عمومی مجلس شد

محمود صادقیان با حکم معاون اجرایی رئیس مجلس شورای اسلامی به عنوان رئیس اداره روابط عمومی مجلس منصوب شد.

اداره کل روابط عمومی و امور فرهنگی مجلس شورای اسلامی دارای سه اداره اخبار، اداره تبلیغات و اداره روابط عمومی است و اکنون صادقیان به عنوان رئیس اداره روابط عمومی تعیین شده است.

اعزام هیأت ۶ نفره کنسولی ایران به عربستان

ایران، هیات ۶ نفره‌ای را از بخش کنسولی وزارت خارجه در ایام برگزاری مراسم حج واجب به عربستان اعزام می‌کند.

با توجه به ماموریت وزارت امور خارجه در راستای انجام امور کنسولی برای حمایت از اتباع ایران در نقاط مختلف جهان و حمایت از حقوق آنها، دستگاه دیپلماسی کشور در ایام برگزاری مراسم حج واجب که به‌زودی در عربستان برگزار می‌شود هیات کنسولی ۶ نفره به این کشور اعزام می‌کند.

به گزارش ایسنا، عربستان بعد از دو سال که به خاطر شیوع اپیدمی کرونا مراسم حج را با حضور تعدادی از حجاج عربستانی برگزار می‌کرد این زمینه را فراهم کرده که امسال مراسم حج، مانند سال‌های قبل با حضور حجاج از کشورهای مختلف از جمله ایران برگزار شود و در همین چارچوب امسال تعدادی از شهروندان ایرانی در مراسم حج شرکت خواهند داشت.

با توجه به این که درحال حاضر سفارت ایران در ریاض و کنسولگری ایران در جده به خاطر اتفاقات سال ۱۳۹۴ فعالیتی ندارند، وزارت امورخارجه تصمیم گرفته در زمان حج تمتع و برای پیگیری مباحث کنسولی حجاج ایران در ایام برگزاری حج افرادی را اعزام کند.

ایران در سال‌های گذشته نیز با هماهنگی مقامات سعودی، هیاتی را برای امور کنسولی در زمان برگزاری مراسم حج به عربستان اعزام کرده بود.

گفته می‌شود یکی از موضوعات مهم در جریان گفتگوهای ایران و عربستان در بغداد، موضوع حضور حجاج ایران در مراسم حج واجب سال ۱۴۰۱ بوده است. این هیات کنسولی بعد از اخذ ویزا به ریاض خواهد رفت.

سفیر آفریقای جنوبی در تهران:

آماده همکاری تجاری با شرکت‌های ایرانی هستیم

سفیر آفریقای جنوبی در ایران گفت: باتوجه به ظرفیت‌های دو کشور ایران و آفریقای جنوبی ما قابلیت همکاری تجاری با شرکت‌های ایرانی را داریم.

"ویکا مازوی کومالو" در بازدید از شرکت صنایع سیمان دشتستان افزود: گرچه ایران با چالش‌هایی درگیر است و با محدودیت‌هایی روبرو شده است ولی امیدواریم که بتوانیم با ایجاد موقعیت‌های لازم برای کارآفرینان هر دو کشور زمینه مناسبات تجاری فراهم شود.

وی یادآورشد: با هدف بررسی توانمندیهای استان بوشهر و ظرفیت‌های لازم همکاری در زمینه تجارت و تبادل دانش فنی مهندسی و متخصصین بامسئولین استانی دیدار کردیم.

کومالو با بیان اینکه آفریقای جنوبی صنعتی‌ترین کشور در آفریقا است افزود: ۱۵شرکت تولید سیمان در کشور آفریقای جنوبی ۱۰ میلیون تن در سال تولید می‌کنند که بیشتر بصورت شراکتی با چین و فرانسه کار می‌کنند در صورتی مصرف سالانه ما ۳۰میلیون تن است.

سفیر آفریقای جنوبی در جمهوری اسلامی ایران گفت: با اینکه از لحاظ زیرساختی بسیار جلوتر از دیگر کشورهای آفریقایی هستیم ولی ما نمی‌توانیم ادعای توسعه یافتگی کنیم ولی درحال توسعه هستیم و برای توسعه زیرساخت‌ها و در مسیر صنعتی‌تر شدن توسعه صنعت سیمان برای ما بسیار اهمیت دارد.

کومالو اضافه کرد: در زمینه توسعه با کشورهای دیگر هم کار می‌کنیم ولی همکاری با ایران برای ما مهم است.

مدیر منطقه ۸ عملیات انتقال گازاعلام کرد:

ایمن سازی خطوط لوله بهره‌برداری تبریز با اجرای ابنیه فنی توسط منطقه ۸ عملیات انتقال گاز

تبریز- خبرنگار روزنامه جمهوری اسلامی: فیروز خدائی، مدیر منطقه ۸ عملیات انتقال گاز، از ایمن سازی خطوط لوله بهره‌برداری تبریز با اجرای پروژه‌های ابنیه فنی خبر داد و گفت: در راستای صیانت از سرمایه‌های ملی و انتقال پایدار گاز طبیعی در برابر بلایای طبیعی، سیلاب و طغیان رودخانه‌های فصلی، ایمن سازی خطوط لوله بهره‌برداری تبریز با اجرای پروژه‌های ابنیه فنی و مقاوم سازی جاده‌ها در برنامه عملیاتی این منطقه قرار گرفت.

وی عملیات مقاوم و ایمن سازی خطوط لوله انتقال گاز را مهم برشمرد و افزود: مقاوم سازی و اجرای ابنیه در یک نقطه از مسیر خط ۲۰ اینچ تبریز/ بناب نوشین چای و احداث ابنیه فنی در دو نقطه از مسیر خط هوراند ازجمله برنامه‌های ایمن سازی در دست اجرا در سال جاری است.مدیر منطقه ۸ عملیات انتقال گاز اظهار داشت: علاوه بر ابنیه‌های فنی در دست احداث در مسیر خطوط انتقال گاز، نظارت بر ایمن سازی‌های خطوط انتقال گاز در محل‌های احداث جاده‌های در دست احداث توسط سایر سازمانها منجمله راه و شهرسازی و..... که دارای تلاقی با خطوط انتقال گاز می‌باشند نیز با نظارت کارشناسان این منطقه طبق مجوزهای صادره ازسوی منطقه اقدام گردیده است که از آن جمله میتوان به نظارت بر راه سازی و پل تلاقی جاده بازرگان / تبریز که با خطوط لوله ۴۰ اینچ تبریز - بازرگان و ۲۴ اینچ تبریز-تسوج، نظارت بر بر راه سازی و پل تلاقی در مسیر انشعاب خط ممقان و انشعاب شهرک صنعتی سلیمی را نام برد. خدائی تصریح نمود: بمنظور حصول اطمینان از ایمن بودن خطوط لوله انتقال گاز و مقاوم بودن جاده‌های مسیر خطوط لوله، ضرورت بصورت ۲۴ ساعته تردد از جاده‌های دسترسی برقرار باشد تا در مواقع مورد نیاز و انجام تعمیرات اضطراری و اعزام ماشین آلات مورد نیاز جهت حفاری و تعمیر نقاط معیوب فراهم شود. وی با تاکید ویژه بر نظارت و پیاده‌سازی دقیق قوانین و مسائل ایمنی، ادامه داد: رعایت کامل مسائل ایمنی در اجرای عملیات، یک اصل مهم است و تمامی مسئولین و پرسنل باید در اجرا و پیاده‌سازی کامل الزامات ایمنی، توجه ویژه داشته و در رأس امور قرار گیرد.

اجرا و تکمیل ۶ طرح آبرسانی، نیاز اساسی اصفهان

اصفهان- خبرنگار روزنامه جمهوری اسلامی: معاون برنامه‌ریزی و توسعه سرمایه‌گذاری شرکت آبفای اصفهان گفت: اجرای ۶ طرح آبرسانی در مقیاس‌های بزرگ و کوچک را برای امسال در نظر گرفته‌ایم که تامین اعتبار و کمبود نقدینگی بزرگترین چالش آنهاست.

کاظم جعفری با اشاره به انجام اقدامات ذیل این طرح‌ها افزود: اجرا و تکمیل ۲ تصفیه خانه آب، بالغ بر ۸۰ کیلومتر لوله‌گذاری و خط انتقال و تجهیز چاه آب آشامیدنی در قالب این طرح‌ها انجام می‌شود.وی تصریح کرد: آبرسانی به شهرستان گلپایگان از محل سد کوچری و همچنین آبرسانی به شهرهای اردستان، نطنز و بادرود طرح‌های در مقیاس بزرگ‌تر این بخش را شامل می‌شود.معاون آبفا اصفهان اظهار داشت: همچنین تامین آب آشامیدنی شهر گز، تجهیز و تامین زیرساخت برای آبرسانی به خور و بیابانک و تامین آبی شهر باغبادران پروژه‌های کوچکتر این بخش به شمار می‌رود.وی اضافه کرد: بخش‌هایی از برخی پروژه‌های مذکور در سال‌های گذشته به بهره‌برداری رسیده یا پیشرفت فیزیکی داشته اما افتتاح نشده که می‌طلبد امسال با عزم بیشتر برای تکمیل آنها کوشید.جعفری خاطرنشان کرد: برای تکمیل و بهره‌برداری طرح‌های نامبرده بالغ بر ۴۱۵ میلیارد تومان اعتبار نیاز دارد که تامین و تخصیص آن از جمله مصوبات سفر رئیس جمهوری به استان پیشنهاد و ارائه شده است.

شهردار زنجان:

ایجاد رونق در صنعت ساخت و ساز از اهداف شهرداری زنجان است

زنجان- خبرنگار روزنامه جمهوری اسلامی: شهردار زنجان گفت: با ایجاد رونق در صنعت ساخت و ساز در راستای کاهش تخلفات ساختمانی تعامل‌هایی داریم و گشایش در این امور یکی از اهداف شهرداری به شمار می‌رود.

فیروزفر در یک نشست خبری با بیان اینکه هماهنگی در صدور مجوزهای ساخت و ساز قبل از وقوع تخلفات و به منظور پیشگیری از تخلفات ساختمانی انجام می‌گیرد گفت: اعمال تخفیف صد درصدی در بافت فرسوده شهری، ساماندهی سکونت گاه‌های غیر رسمی و تامین به موقع منابع با تطبیق درآمد و هزینه‌ها با افزایش وزن اعتباری طرح‌های عمرانی در بودجه ۱۴۰۱به عنوان اولویت برنامه‌ریزی‌ها قرار دارد.

وی به وضعیت مطلوب و پیشرفت ملموس طرح‌های شاخص شهری در زنجان اشاره کرد و گفت: اجرای کف سازی طرح سبزه میدان با مهندسی ارزش و تغییر مصالح به سنگ تراورتن مطابق با وضعیت آب و هوای زنجان تعیین تکلیف شد و قرارداد تکمیلی با مبلغ ۸۹۰ میلیارد ریال انجام می‌پذیرد.

شهردار زنجان با بیان اینکه آزادسازی باغ راه شرقی طرح سبزه میدان تا پایان خرداد ماه انجام می‌شود و فاز جنوبی این طرح تا پایان پاییز تکمیل می‌شود افزود: با همکاری شرکتهای خدمات رسان شاهد پیشرفت‌های خوبی در روند زمان‌بندی طرح سبزه میدان خواهیم بود و با آغاز عملیات اجرایی تالار شهر، طرح سبزه‌میدان تا ۱۵ ماه آینده به بهره‌برداری می‌رسد.وی خاطرنشان کرد: بازگشایی معبر پادگان با تکمیل زیرسازی، بزودی عملیات آسفالت ریزی شروع می‌شود و با انجام برخی اقدامات فرعی از قبیل نصب دوربین‌های مداربسته که به اعلام ارتش الزامی است و همچنین برداشتن دیوارها، پاکسازی امنیتی و نصب سیم خاردار در تیر ماه سال جاری نیز این طرح به بهره‌برداری خواهد رسد.فیروزفر با بیان اینکه با تامین روشنایی دور برگردان پل امام حسن مجتبی(ع) و آسفالت ریزی کامل و اتمام روند آسفالت گذر شمالی زیر پل در حاشیه رفع مشکل معارضین، این طرح در خرداد ماه زیر بار ترافیکی قرار می‌گیرد گفت: احداث پارکینگ طبقاتی سعدی زنجان نیز در طبقات تجاری، پارکینگ و رستوران با تزریق اعتبار در اواخر شهریور ماه به اتمام می‌رسد.وی با بیان اینکه برای اولین بار معابر سطح شهر زنجان به صورت لیزری

اسکن و معابری که نیاز به آسفالت ریزی دارند اولویت‌بندی می‌شود و همچنین برای نخستین بار در سطح شهر زنجان از الیاف ژئوکامپوزیت استفاده می‌شود و سعی داریم در توزیع، ترمیم و روکش آسفالت شهر با عدالت رفتار کنیم افزود: بهسازی و کف سازی بازار بزرگ زنجان پس از انعقاد قرارداد با پیمانکار بزودی آغاز می‌شود.

افتتاح مرکز جدید توزیع دارو شرکت آدوراطب در اهواز

اهواز- خبرنگار روزنامه جمهوری اسلامی: با هدف تسریع در فرآیند توزیع عادلانه دارو و پوشش حداکثری داروخانه‌های استان خوزستان، شرکت آدوراطب مرکز جدید توزیع داروی خود در شهر اهواز را با حضور جمعی از مدیران و مسئولان استانی افتتاح کرد.

فیاض دستجردی مدیرعامل شرکت آدوراطب گفت: گروه کوبل گروهی سلامت محور است که ارتقاء سطح سلامت جامعه را رسالت خود قرار داده است؛ این گروه شامل شرکت‌های آدوراطب در بخش توزیع دارو، داروسازی دکتر عبیدی و کوبل دارو در بخش تولید و تامین داروی باکیفیت است.وی افزود: شرکت آدوراطب در راستای توزیع باکیفیت، سریع و عادلانه دارو اقدام به ساخت مرکز توزیع کاملا مدرن و پیشرفته مبتنی بر استانداردهای روز دنیا در شهر اهواز نموده است.مدیرعامل شرکت آدوراطب در ادامه با تأکید بر اهمیت دسترسی سریع و ساده بیماران به دارو گفت: آنچه که در شرکت آدوراطب اهمیت دارد، توزیع باکیفیت دارو و دسترسی تمامی بیماران به دارو است در این راه، با افتتاح مرکز جدید توزیع دارو در اهواز، شرکت آدوراطب بیش از ۵۰۰ قلم از انواع دارو و تجهیزات درمانی را در تمامی استان خوزستان طی کمتر از ۲۴ ساعت از زمان ثبت درخواست به مراکز درمانی و داروخانه‌ها تحویل خواهد داد.

دستجردی با تأکید بر توزیع عادلانه دارو در سراسر کشور گفت: خوزستان با ۴.۷ میلیون نفر، پنجمین استان کشور از لحاظ جمعیت است؛ مرکز توزیع داروی اهواز یکی از پیشرفته‌ترین مراکز توزیع شرکت آدوراطب است که در زمینی به مساحت ۴.۴ هزار مترمربع با ۲۶۰۰ مترمربع فضای اداری و انبار ساخته شده است؛ انبار این مرکز بیش از ۹۳۲ بالت از انواع دارو گنجایش دارد؛ این مرکز با بکارگیری آخرین استانداردهای روز دنیا و با برنامه‌ریزی دقیق طی مدت ۲ سال به بهره‌برداری رسیده و دارای نیروگان جدید و مجهز به تمامی تجهیزات به روز و استاندارد توزیع با کیفیت دارو می‌باشد.

Pishkhan.com

آگهی مناقصه عمومی (شماره ۱۴۰۱/۰۱)

نوبت اول

شهرداری کهریزک در نظر دارد به استناد اصلاحیه مورخ ۱۴۰۰/۱۲/۲۹ موافقتنامه طرح شماره ۷۲۵د۱۵۰۲۰۰۲ و از محل اعتبارات تملک دارائیهای سرمایه‌ای سال ۱۴۰۰ ابلاغی سازمان مدیریت و برنامه‌ریزی استان تهران نسبت به برگزاری مناقصه عمومی یک مرحله‌ای از طریق سامانه تدارکات الکترونیکی دولت به شرح ذیل اقدام نماید.

(شماره مناقصه در سامانه: ۲۰۰۱۰۹۱۳۱۴۰۰۰۰۰۱)

کد پروژه	عنوان پروژه	مدت اجراء پروژه	مبلغ اعتبار (ریال)	مبلغ سپرده (ریال)
۴۰۰۰۳۹۵	پروژه اصلاح، بهسازی و ایمن‌سازی معابر اصلی شهر (اجرای عملیات آسفالت در جاده قدیم قم محدوده شهر کهریزک)	۲ ماه	۸۰/۰۰۰/۰۰۰/۰۰۰	۴/۰۰۰/۰۰۰/۰۰۰

لذا از کلیه شرکتهای واجدشرایط (دارای گواهینامه صلاحیت پیمانکاری و رتبه معتبر در رشته راه و ترابری از سازمان مدیریت و برنامه‌ریزی و گواهینامه تأیید صلاحیت ایمنی از وزارت تعاون، کار و رفاه اجتماعی) دعوت می‌شود جهت دریافت اسناد به سامانه تدارکات الکترونیکی دولت (ستاد) به آدرس www.setadiran.ir مراجعه نمایند. کلیه مراحل برگزاری مناقصه از دریافت اسناد مناقصه تا ارائه پیشنهاد مناقصه‌گران و بازگشایی پاکت‌ها از طریق درگاه سامانه تدارکات الکترونیکی دولت (ستاد ایران) انجام خواهد شد و لازم است متقاضیان شرکت در مناقصه در صورت عدم عضویت در سامانه، نسبت به ثبت‌نام و دریافت گواهی امضاء الکترونیکی (به صورت برخط) برای کلیه صاحبان امضاء مجاز و مهر سازمانی اقدام لازم را به عمل آورند.

*تاریخ انتشار فراخوان در سامانه: روز چهارشنبه مورخ ۱۴۰۱/۰۳/۱۸
*مهلت دریافت اسناد: از ساعت ۱۰:۰۰ روز چهارشنبه مورخ ۱۴۰۱/۰۳/۱۸ لغایت ساعت ۱۲:۰۰ روز دوشنبه مورخ ۱۴۰۱/۰۳/۲۳
*مهلت ارسال پیشنهادات: تا ساعت ۱۲:۰۰ روز پنجشنبه مورخ ۱۴۰۱/۰۴/۰۲
*زمان بازگشایی پاکت‌ها: ساعت ۱۳:۰۰ روز پنجشنبه مورخ ۱۴۰۱/۰۴/۰۲
*اطلاعات تماس و آدرس شهرداری کهریزک: جاده قدیم تهران قم - کهریزک - بلوار شهید بهشتی - شهرداری کهریزک - واحد امور قراردادها، شماره تماس ۵۶۵۲۳۸۵۰-۰۲۱ داخلی ۲۵۰
*قابل توجه اینکه:
۱ - مبلغ اعتبار پروژه ۸۰/۰۰۰/۰۰۰/۰۰۰ ریال: که مبلغ ۶۰/۰۰۰/۰۰۰/۰۰۰ ریال از محل اعتبارات استانی به صورت اسناد خزانه سری اخزا ۰۰۲ با سررسید سال ۱۴۰۳ و مبلغ ۲۰/۰۰۰/۰۰۰/۰۰۰ ریال از محل منابع داخلی شهرداری کهریزک می‌باشد.
۲ - شهرداری در رد یا قبول هر یک از پیشنهادات مختار است.
۳ - هزینه آگهی در کلیه مراحل به عهده برنده مناقصه می‌باشد.
۴ - برندگان اول و دوم و سوم مناقصه هرگاه حاضر به انعقاد قرارداد نشوند سپرده آنان به ترتیب به نفع شهرداری ضبط خواهد شد.
۵ - سایر اطلاعات و جزئیات مربوط به معامله در اسناد مناقصه درج شده است.
تاریخ چاپ نوبت اول: ۱۴۰۱/۳/۱۱ تاریخ چاپ نوبت دوم: ۱۴۰۱/۳/۱۸
علی کلهر - شهردار کهریزک

آگهی مزایده مرحله اول (نوبت اول)

شهرداری جیرنده در نظر دارد واحد تجاری - ملکی خود را از طریق مزایده به صورت اجاره به مدت ۳ سال واگذار نماید. متقاضیان می‌توانند از تاریخ ۱۴۰۱/۰۳/۱۶ با مراجعه به سامانه تدارکات الکترونیکی دولت (setadiran.ir) به شماره ۵۰۰۱۰۹۳۸۴۳۰۰۰۰۰۲ ضمن کسب اطلاعات لازم از همان طریق در مزایده شرکت نمایند.

علیرضا کریمی پور - شهردار جیرنده

آگهی مزایده مرحله سوم نوبت اول

شهرداری جیرنده در نظر دارد یک قطعه زمین با کاربری مسکونی خود را از طریق مزایده به بالاترین قیمت واگذار نماید. متقاضیان می توانند از تاریخ ۱۴۰۱/۳/۱۶ با مراجعه به سامانه تدارکات الکترونیکی دولت (setadiran.ir) به شماره ۲۰۰۱۰۹۳۸۴۰۰۰۰۰۱ ضمن کسب اطلاعات لازم از همان طریق در مزایده شرکت نمایند.

علیرضا کریمی پور - شهردار جیرنده

آگهی دعوت اول مرحله دوم مجمع عمومی شرکت تعاونی ۲۲۸۲ سهام عدالت شهرستان قروه شماره ۹۶۱

جلسه مجمع عمومی عادی نوبت اول مرحله دوم شرکت تعاونی ۲۲۸۲ سهام عدالت قروه بنا به تصمیم هیئت مدیره در مورخه ۱۴۰۱/۰۴/۱۲ روز یکشنبه ساعت ده صبح در محل مسجد النبی واقع در خیابان چمران برگزار می گردد بدین وسیله از کلیه نمایندگان تعاونی دعوت می شود که در وقت تعیین شده در جلسه ی مذکور حضور بهم رسانند تا نسبت به موضوعات زیر تصمیم گیری شود توضیح اینکه جلسه نوبت اول با حضور نصف به علاوه یک نماینده به رسمیت می یابد ضمناً متقاضیان سمت های هیئت مدیره و بازرسی مدارک لازم را تا تاریخ ۱۴۰۱/۳/۲۰ تحویل شرکت تعاونی سهام عدالت واقع در خیابان بوعلی شمالی نمایند . لازم به ذکر است متقاضیان سمت های مذکور فتوکپی شناسنامه و کارت ملی و کپی آخرین مدرک تحصیلی،کپی برگه ی عضویت سهام داری همراه با درخواست کتبی همراه داشته باشند.

۱ - دستور مجمع انتخاب هیئت مدیره و بازرس۲-تصویب صورت های مالی
۳ - تصویب آئین نامه و دستمزد ابلاغی از وزارت تعاون در سال ۱۳۸۷
۴ - افزایش سهام و سرمایه

مدیره عامل: فوزیه عزتی
رئیس هیئت مدیره: حسین شهبازیان

رونوشت آگهی حصر وراثت

آقای محمد تقی یدالهی هفشجانی دارای شناسنامه شماره ۲۰۹۹ به شرح دادخواست کلاسه ۱۳۷/۱۴۰۱ از این شورا درخواست گواهی حصروراثت نموده وچنین توضیح داده که شادروان حبیب اله یدالهی هفشجانی به ش ش ۴۴۴۵ درتاریخ ۱۴۰۱/۳/۳در اقامتگاه دائمی خود بدرود زندگی گفته ، ورثه حین الفوت آن مرحوم منحصر است به ۱- ماه پیکر آرمان دستنائی به ش ش ۲۲۲۱ متولد ۱۳۴۱ (همسر متوفی) -۲- ثریا به ش ش ۱۲۴ متولد ۱۳۴۲ - ۳- نرگس به ش ش ۱۲۵ متولد ۱۳۴۹ (دختران متوفی) ۴- علی رضا به ش ش ۱۵۳ متولد ۱۳۳۷ -۵- محمد تقی به ش ش ۲۰۹۹ متولد ۱۳۵۹ - ۶- رضا به ش ش ۱۶۲ متولد ۱۳۳۴ -۷- تیمور به ش ش ۱۴۲ متولد ۱۳۴۰ (شهرت همگی یدالهی هفشجانی پسران متوفی).
اینک با انجام تشریفات مقدماتی در خواست مزبور را یک نوبت آگهی می‌نماید تا هرکسی اعتراضی دارد و یا وصیت نامه از متوفی نزد اوباشد از تاریخ نشر آگهی ظرف یک ماه به این شورا تقدیم دارد والا گواهی صادر خواهد شد.

قاضی شورای حل اختلاف شماره ۱۹ هفشجان - نعمت اله سلیمانی

آگهی تغییرات شرکت مهندسی مدیریت پروژه راهبران شرکت سهامی خاص به شماره ثبت ۱۳۳۹۰۷ و شناسه ملی ۱۰۱۰۱۷۷۱۵۱۰

به استناد صورتجلسه مجمع عمومی عادی سالیانه مورخ ۱۴۰۰/۰۱/۱۱ تصمیمات ذیل اتخاذ شد : خانم مریم صدیقی مهر به کد ملی ۳۸۷۱۰۵۵۴۵۱ به سمت رئیس هیئت مدیره - آقای محمود انصاری به شماره ملی ۳۸۷۱۲۰۰۶۸۹ به سمت نائب رئیس هیئت مدیره - آقای محمد انصاری به کد ملی ۴۰۳۰۵۳۶۳۱۱ به سمت مدیر عامل و عضو هیئت مدیره انتخاب گردیدند. - کلیه اسناد و اوراق بهادار و تعهدآور شرکت از قبیل چک، سفته ، بروات ،قراردادها و عقوداسلامی با امضاء مشترک مدیر عامل و یکی از اعضای هیئت مدیره همراه با مهر شرکت معتبر می باشد

سازمان ثبت اسنادواملاک کشور
اداره ثبت شرکت ها و موسسات غیرتجاری تهران (۱۳۲۸۴۸۲)

تاسیس موسسه غیر تجاری فرهنگی و هنری متراس میعاد قدس در تاریخ ۱۴۰۱/۰۳/۰۸ به شماره ثبت ۵۳۶۶۸ به شناسه ملی ۱۴۰۱۱۱۸۷۵۲۰

ثبت و امضا ذیل دفاترتکمیل گردیده که خلاصه آن به شرح زیر جهت اطلاع عموم آگهی میگردد. نام : فرهنگی و هنری متراس میعاد قدس موسسه غیر تجاری موضوع فعالیت :اهداف و موضوع فعالیت مؤسسه به شرح زیر است: الف- اهداف: ارتقای سطح فرهنگ عمومی جامعه و بالا بردن دانش و بینش عمومی در حوزه‌های مختلف فرهنگی نشر و بسط و توسعه و حفظ ارزشهای اصیل انقلاب اسلامی اشاعه فرهنگ ایثار و مقاومت و جهاد فرهنگی و دفاع مقدس جریان‌سازی فرهنگی و ایجاد بسترهای مناسب برای فعالیت‌های فرهنگی و هنری رصد و پیمایش تحولات و جریانات فرهنگی هنری ب:موضوع فعالیت‌ها: .گردآوری و تنظیم مطالب، تدوین مقالات، ترجمه (غیررسمی) متون و کتاب به زبانهای خارجی و یا بالعکس .مشارکت یا اجرای طرحهای پژوهشی، فرهنگی و هنری و نیز گرد آوری و تدوین مجموعه های مستند درباره مسائل فرهنگی، هنری، اجتماعی و تاریخی .برگزاری همایش، گردهمایی، سمینار و همکاری در برپایی نمایشگاه ها و جشنواره های فرهنگی و هنری و مشارکت در برگزاری همایش ها و سمینارهای تخصصی از طریق خدمات فرهنگی هنری .آموزش‌های عمومی: طراحی و برگزاری دوره ها و کارگاه های آموزشی کوتاه مدت فرهنگی هنری از قبیل: _کتابخوانی، تندخوانی، قصه گویی، نقالی آئینی و ملی _ داستان نویسی، نقد کتاب، ویراستاری، شعر و نویسندگی _ روایتگران تاریخ انقلاب اسلامی و فرهنگ مقاومت (راویان نور) _ فن بیان، گویندگی و آئین سخنوری _ آشنایی با سبک و مهارت‌های زندگی با هدف تحکیم و تقویت نهاد خانواده _ توسعه فرهنگی و سرگرمی‌ها و پرورش استعداد و خلاقیت‌های فرهنگی، هنری _ مهارت‌های شهرنشینی در کلانشهرها و ترویج فرهنگ زندگی اجتماعی _ پیشگیری از آسیب‌های اجتماعی و افزایش دانش و مهارت در مواجهه با آسیب‌ها و شناسایی خطرات _ آگاه سازی مخاطبان به آسیب‌ها و خطرات فضاهای مجازی و مهارت استفاده صحیح از این فضاها .طراحی و برگزاری دوره آموزشی فرهنگی هنری مهارت‌های آزاد و مهارتی کار دانش طبق نظر اداره کل استان تهیه، و عرضه محصولات فرهنگی، هنری دارای مجوز از قبیل: کتاب، اقلام رایانه ای در زمینه زبان و ادبیات فارسی، معارف اسلامی و علوم قرآنی و نیز فیلمهای مستند (دارای مجوز) موسسه پس از اخذ مجوز فعالیت های خاص مصوب از مراجع ذیربط و رعایت ضوابط هیأت رسیدگی مجاز به انجام فعالیت های مزبور می باشد.. به موجب مجوز از اداره کل وزارت فرهنگ و ارشاد اسلامی - معاونت امور فرهنگی برابر با شماره مجوز ۱۴۰۱/۱۰۹۶۷۳ در تاریخ ۱۴۰۱/۰۱/۲۸ در استان مربوطه این آگهی به ثبت رسید. مدت فعالیت : از تاریخ ثبت به مدت نامحدود مرکز اصلی : استان تهران ، شهرستان تهران ، بخش مرکزی ، شهر تهران، محله سیدخندان ، کوچه بهزاد ، خیابان شهید رضا کاشانی موحد ، پلاک ۵۶ ، طبقه پنجم ، واحد ۹ کدپستی ۱۶۳۱۶۳۶۵۳۱ سرمایه شخصیت حقوقی ۵۰,۰۰۰,۰۰۰ ریال نقدی میزان سهم الشرکه هر یک از شرکا آقای احسان قنادزاده به شماره ملی ۰۰۷۸۷۱۹۵۲۶ دارنده ۵۰۰۰۰۰ ریال سهم الشرکه آقای تقی آقاعلی به شماره ملی ۰۳۸۳۰۶۰۶۳۱ دارنده ۵۰۰۰۰۰ ریال سهم الشرکه آقای احمد اثنی عشران به شماره ملی ۱۲۹۱۰۵۰۳۹۶ دارنده ۴۹۰۰۰۰۰۰ ریال سهم الشرکه مدیران آقای احسان قنادزاده به شماره ملی ۰۰۷۸۷۱۹۵۲۶ به سمت نایب رئیس هیئت مدیره به مدت ۳ سال و به سمت عضو اصلی هیئت مدیره به مدت ۳ سال آقای تقی آقاعلی به شماره ملی ۰۳۸۳۰۶۰۶۳۱ به سمت عضو اصلی هیئت مدیره به مدت ۳ سال آقای احمد اثنی عشران به شماره ملی ۱۲۹۱۰۵۰۳۹۶ به سمت مدیرعامل به مدت ۳ سال و به سمت رئیس هیئت مدیره به مدت ۳ سال و به سمت عضو اصلی هیئت مدیره به مدت ۳ سال آقای محمدامین کرمی نیا به شماره ملی ۱۲۹۲۰۴۰۱۱۴ به سمت عضو اصلی هیئت مدیره به مدت ۳ سال آقای سید محمد حسینی به شماره ملی ۲۲۴۸۷۹۴۶۵۷ به سمت عضو اصلی هیئت مدیره به مدت ۳ سال دارندگان حق امضا : تمامی اوراق و اسناد بهادار و قراردادهای تعهد آور با امضای ثابت رئیس هیئت مدیره به همراه یکی از اعضای هیئت مدیره به همراه مهر موسسه معتبر می باشد و سایر مکاتبات عادی و اداری با امضا رئیس هیئت مدیره و یا مدیرعامل به همراه مهر موسسه معتبر می باشد بازرسان آقای سید علیرضا میرفصیحی به شماره ملی ۰۰۸۰۶۱۷۱۰۷ به سمت بازرس اصلی به مدت ۱ سال روزنامه کثیر الانتشار جمهوری اسلامی جهت درج آگهی های موسسه تعیین گردید. ثبت موضوع فعالیت مذکور، به منزله اخذ و صدور پروانه فعالیت نمی باشد.

سازمان ثبت اسنادواملاک کشور
اداره ثبت شرکت ها و موسسات غیرتجاری تهران (۱۳۲۸۴۷۲)

فراخوان مزایده CNG های سطح شهر

شهرداری خرم آباد در نظر دارد فراخوان مزایده جایگاه های CNG با شماره مزایده به شرح ذیل را از طریق سامانه تدارکات الکترونیکی دولت برگزار نماید.

ردیف	جایگاه	شماره مزایده
۱	مدیریت و اتوبوسرانی	۵۰۰۱۰۰۵۷۲۸۰۰۰۰۰۶
۲	گلدشت شرقی و کرگانه	۵۰۰۱۰۰۵۷۲۸۰۰۰۰۰۷
۳	گلدشت غربی و شورا	۵۰۰۱۰۰۵۷۲۸۰۰۰۰۰۸

کلیه مراحل برگزاری فراخوان از دریافت و تحویل اسناد فراخوان تا بازگشایی پاکت‌ها از طریق درگاه سامانه تدارکات الکترونیکی دولت (ستاد) به آدرس www.setadiran.ir انجام خواهد شد.
متقاضیان شرکت در فراخوان در صورت عدم عضویت در سامانه، نسبت به ثبت نام و دریافت گواهی امضای الکترونیکی (به صورت برخط) برای کلیه صاحبان امضای مجاز و مهر سازمانی اقدام لازم را به عمل آورند.

مواعد زمانی:
زمان انتشار در سایت : ۱۴۰۱/۰۳/۱۰
مهلت دریافت اسناد فراخوان: ۱۴۰۱/۰۳/۱۲
مهلت ارسال پیشنهادات: ۱۴۰۱/۰۳/۲۲
زمان بازگشایی پاکت ها: ۱۴۰۱/۰۳/۲۳

ضمانت نامه شرکت در مزایده و آدرس و اطلاعات تماس دستگاه
نوع و مبلغ تضمین شرکت در فرآیند ارجاع کار: مبلغ ۱,۰۰۰,۰۰۰,۰۰۰ریال (یک میلیارد ریال) برای هر دو جایگاه، به صورت ضمانت نامه بانکی دروجه شهرداری مرکزی خرم آباد یا همین مبلغ به عنوان سپرده به حساب شماره ۱۰۹۰۰۸۹۷۳۵ (IR۹۷۰۷۰۰۰۰۱۰۰۲۲۹۰۰۸۹۷۳۰۰۵) بانک رسالت به نام شهرداری مرکزی خرم آباد واریز و رسید آن در پاکت الف قرار گیرد. اطلاعات تماس و آدرس دستگاه : ۳۳۳۲۰۰۱۱-۰۶۶ - خیابان ۱۷ شهریور- شهرداری خرم آباد- امور قراردادها

شرایط عمومی و توضیحات برگزاری مزایده شهرداری
۱ - برگزاری مزایده صرفا از طریق سامانه تدارکات الکترونیکی دولت می باشد و کلیه مراحل فرآیند مزایده شامل خرید و دریافت اسند مزایده (درصورت وجود هزینه مربوطه)، پرداخت تضمین شرکت در مزایده (ودیعه)، ارسال پیشنهاد قیمت و اطلاع از وضعیت برنده بودن مزایده گران محترم از این طریق امکان پذیر می باشد.
۲ - کلیه اطلاعات موارد اجاره شامل مشخصات، شرایط و نحوه اجاره در برد اعلان عمومی سامانه مزایده، قابل مشاهده، بررسی و انتخاب می‌باشد.
۳ - علاقه مندان به شرکت در مزایده می بایست جهت ثبت نام و دریافت گواهی الکترونیکی (توکن) با شماره (مرکز پشتیبانی و راهبری) ۴۱۹۳۴-۰۲۱ تماس حاصل نمایند.

رونوشت آگهی حصر وراثت

خانم لیلا عالی پور هفشجانی دارای شناسنامه شماره ۷۲۵۹ به شرح دادخواست کلاسه ۷۸/۱۴۰۱ از این شورا درخواست گواهی حصروراثت نموده و چنین توضیح داده که شادروان نازنین خانم کیوانی هفشجانی به ش ش ۱۹۱۲ درتاریخ ۱۳۹۵/۱۲/۱۵در اقامتگاه دائمی خود بدرود زندگی گفته ، ورثه حین الفوت آن مرحوم منحصر است به ۱-همین باز عالی پور هفشجانی به ش ش ۹۳ -۲- لیلی عالی پور هفشجانی به ش ش ۷۲۹۵- ۳- فردوس عالی پور هفشجانی به ش ش ۶۶۱۲ - ۴- بی بی ناز عالی پور هفشجانی به ش ش ۶۰۵۷ (فرزندان متوفی).
اینک با انجام تشریفات مقدماتی در خواست مزبور را یک نوبت آگهی می نماید تا هرکسی اعتراضی دارد و یا وصیت نامه از متوفی نزد او باشد از تاریخ نشر آگهی ظرف یک ماه به این شورا تقدیم دارد والا گواهی صادر خواهد شد.

قاضی شورای حل اختلاف شماره ۱۹ هفشجان - نعمت اله سلیمانی

آگهی تغییرات موسسه فرهنگی هنری راوی آفرینش یکتای ترنم به شماره ثبت ۵۱۸۶۸ و شناسه ملی ۱۴۰۱۰۱۴۰۰۵۸

به استناد صورتجلسه مجمع عمومی فوق العاده مورخ ۱۴۰۱/۰۱/۲۲ و نامه شماره ۱۴۰۱/۱۰۸۷۵۲ مورخ ۱۴۰۱/۱/۲۷ وزارت فرهنگ و ارشاد اسلامی تصمیمات ذیل اتخاذ شد : آقای سید جواد رضوی پور به شماره ملی ۲۲۰۰۷۷۹۶۸۲ با پرداخت ۵۱۰۰۰۰۰۰ ریال به صندوق مؤسسه سهم الشرکه خود را از ۲۵۰۰۰۰۰۰ریال به ۷۶۰۰۰۰۰۰ریال افزایش داد سرمایه موسسه از ۱۰۰۰۰۰۰۰۰ریال به۱۵۱۰۰۰۰۰۰۰ ریال افزایش یافت وماده مربوطه در اساسنامه بشرح مذکور اصلاح شد اسامی شرکاء و میزان سهم الشرکه هریک پس از افزایش سرمایه بشرح ذیل می باشد : آقای سامان سیف الهی به شماره ملی ۰۰۶۶۴۲۹۰۹۹ دارنده ۱۰۰۰۰۰۰ ریال سهم الشرکه خانم فاطمه رحیمی به شماره ملی ۰۰۶۹۴۹۸۶۶۰ دارنده ۷۳۰۰۰۰۰۰ ریال سهم الشرکه خانم آیت حسینی به شماره ملی ۰۰۶۹۶۱۸۱۵۱ دارنده ۱۰۰۰۰۰۰ ریال سهم الشرکه آقای سید جواد رضوی پور به شماره ملی ۲۲۰۰۷۷۹۶۸۲ دارنده ۷۶۰۰۰۰۰۰ریال ریال سهم الشرکه

سازمان ثبت اسنادواملاک کشور
اداره ثبت شرکت ها و موسسات غیرتجاری تهران (۱۳۲۸۴۹۱)

آگهی دعوت مجمع عمومی عادی سالیانه شرکت مهندسی مشاور حاسب‌سیستم (سهامی خاص) ثبت شده به شماره ۱۲۵۳۲۱

بدینوسیله از کلیه صاحبان سهام شرکت مهندسی مشاور حاسب‌سیستم (سهامی خاص) دعوت به عمل می‌آید تا در جلسه مجمع عمومی عادی سالیانه شرکت که در ساعت ۹ صبح روز چهارشنبه مورخ ۱۴۰۱/۰۳/۲۵ در محل قانونی شرکت واقع در شهرک قدس ، خیابان شهید استاد مطهری جنوبی، بن بست (خیابان) مطهری سوم، پلاک ۲۳، طبقه اول تشکیل می‌گردد، حضور به‌هم رسانند.

دستور جلسه: ۱ - بررسی و تصویب صورت‌های مالی سال ۱۴۰۰ ۲ - تعیین بازرس اصلی و بازرس علی‌البدل برای سال مالی منتهی به ۱۴۰۱/۱۲/۲۹ ۳ - سایر موارد

هیأت مدیره
شرکت مهندسی مشاور حاسب‌سیستم

آگهی تغییرات موسسه فرهنگی هنری آرمان ماندگار سیمرغ به شماره ثبت ۴۶۹۹۹ و شناسه ملی ۱۴۰۰۸۲۸۶۶۸۱

به استناد صورتجلسه مجمع عمومی فوق العاده مورخ ۱۴۰۰/۰۹/۰۱ و نامه شماره ۱۴۰۰/۲۷۳۵۶۲ مورخ ۱۴۰۰/۱۲/۱۷ وزارت فرهنگ و ارشاد اسلامی تصمیمات ذیل اتخاذ شد : آقای سید شهرام اجتهادی به شماره مل

لیگ برتر فوتبال؛

آبی پوشان بدون شکست قهرمان لیگ برتر شدند

تیم‌های فوتبال استقلال و نفت مسجدسلیمان در حضور ۹۰ هزار نفر به مصاف یکدیگر رفتند.استقلال با برد در هفته بیست وهفتم مقابل فولاد خوزستان قهرمانی خود را پس از ۹ سال در لیگ برتر مسجل کرده بود. این دیدار در پایان ۹۰ دقیقه با تساوی بدون گل به پایان رسید تا شاگردان فرهاد مجیدی با ۶۸ امتیاز و بدون شکست قهرمان بیست و یکمین دوره لیگ برتر فوتبال شوند.نفت مسجد سلیمان نیز با این تساوی ۲۲ امتیازی شد و در جایگاه چهاردهم لیگ برتر قرار گرفت.

جشن ۹۰ هزار نفری و اشک‌های مجیدی

جشن قهرمانی تیم فوتبال استقلال پس از آخرین دیدار این تیم در بیست و یکمین دوره رقابتهای لیگ برتر با حضور حدود ۹۰ هزار تماشاگر در ورزشگاه بزرگ آزادی تهران برگزار شد. تیم فوتبال استقلال هر چند در آخرین دیدار خود برابر تیم نفت مسجدسلیمان به تساوی بدون گل رسید اما توانست با کسب ۶۸ امتیاز و بدون شکست عنوان قهرمانی بیست و یکمین دوره رقابتهای لیگ برتر را به خود اختصاص دهد.

استقلال با کسب ۶۸ امتیاز از رکورد پرسپولیس در کسب بیشترین امتیاز عبور کرد. سرخپوشان که نایب قهرمان لیگ بیست و یکم شدند پیش از این با کسب ۶۷ امتیاز قهرمان شده بودند. همچنین سیدحسین حسینی با ۱۸ بازی بدون گل خورده توانست رکورد کلین شیت که در اختیار سه دروازه بان دیگر بود را شکست. بیرانوند، لک و نیازمند پیش از این رکورد ۱۷ کلین شیت در طول یک فصل را ثبت کرده بودند.

بازیکنان تیم فوتبال استقلال درحالی پس از تعویض کردن پیراهن‌های خود به زمین برگشتند که اکثرشان فرزندان خود را به همراه داشتند و با موبایل‌های در دست اطراف زمین چرخیدند و شادی خود را با هواداران تقسیم کردند. روی پیراهن‌های استقلالی‌ها که برای جشن قهرمانی در نظر گرفته شده بود یک شماره جدید ثبت شد و همه بازیکنان با شماره ۱۰ وارد زمین شدند که نشان از تعداد قهرمانی‌های آبی پوشان بود. روی این شماره سالهای قهرمانی تیم استقلال هک شده بود.

پیراهنی که مسئولان باشگاه برای جشن قهرمانی استقلال در نظر گرفته بودند با نام زیبای «محمد رسول الله» منقش شده بود. این نوشته در گوشه سمت راست بالای پیراهن استقلال نوشته شده بود. در مراسم اهدا مدال‌ها و جام قهرمانی استقلال محمد پولادگر معاون ورزش قهرمانی وزارت ورزش و جوانان و میرشاد ماجدی سرپرست فدراسیون فوتبال حضور داشتند اما حمید سجادی وزیر ورزش و جوانان به ورزشگاه آزادی نرفت. این درحالی بود که در دوره‌های گذشته وزیر ورزش جام قهرمانی را اهدا می‌کرد.

بازیکنان استقلال برای رفتن به سمت سکوهای قهرمانی و گرفتن مدال‌های خود از تونلی رد می‌شدند که توسط خودشان تشکیل شده بود و هر بازیکنی که نامش اعلام می‌شد از بین بازیکنان عبور می‌کرد و برای دریافت مدال حرکت می‌کرد. سرمربی تیم فوتبال استقلال زمانی که برای گرفتن مدال به روی سکو رفت بعض کرد و نتوانست خودش را نگه دارد و در آغوش آجورلو مدیرعامل باشگاه گریه کرد. او سپس به سمت بازیکنان رفت و در آغوش بیژن طاهری و فرزاد مجیدی به شدت اشک ریخت.

جام قهرمانی بیست و یکمین دوره لیگ برتر توسط محمد پولادگر و میرشاد ماجدی به سمت سکو برده شد و توسط یکی از جانبازان سرافراز به وریا غفوری کاپیتان تیم فوتبال استقلال اهدا شد.

با اهدا جام، بازیکنان یک به یک آن را در دست گرفتند و با بالای سر بردن شادی خود را نشان دادند. در این جشن فرزندان بازیکنان استقلال هم حضور داشتند. ارسلان مطهری با همان عینک مخصوص بالاتر از بازیکنان جام را بالای سر برد.

عزل قطعی عزیزی‌خادم در حضور نماینده فیفا

مجمع عمومی فدراسیون فوتبال با یک دقیقه سکوت به احترام قربانیان حادثه فروریختن ساختمان در آبادان آغاز شد. در ابتدای مجمع تأکید شد که شهاب‌الدین عزیزی خادم به علت محرومیت، دیگر حق مدیریت در فدراسیون فوتبال را ندارد و بنابراین ریاست او بر این فدراسیون، رسما پایان یافت. همچنین مجمع فدراسیون هشتم شهریور ۱۴۰۱ را برای برگزاری انتخابات فدراسیون تعیین کرد.

حسن کامرانی‌فر، دبیرکل فدراسیون فوتبال و دبیر مجمع این فدراسیون با اعلام حضور ۷۸ نفر در این مجمع، رسمیت این جلسه را اعلام کرد. مجمع فدراسیون فوتبال دارای ۸۹ عضو است که قانونا ۸۷ نفر می‌توانند در جلسات شرکت کنند.

کامرانی‌فر هنگام قرائت دستور جلسه مجمع این فدراسیون، از بررسی عزل موقت عزیزی خادم هم نام برد و هیچ اشاره‌ای به خارج شدن این مسأله از دستور کار مجمع نکرد. پیش‌تر گفته شده بود که این مسأله از دستور کار مجمع خارج شده است.

حسن کامرانی با اشاره به بند ۱۴ دستور کار مجمع عمومی فدراسیون فوتبال مبنی بر عزل ارکان رسمی، توضیحاتی را ارائه کرد. او گفت: امروز یک روز سرنوشت ساز برای فوتبال کشور است و نمایندگان فیفا و AFC به این تصمیمات توجه دارند. می‌خواهم امروز شما را به واسطه مسئولیتی که بر دوش دارید، آگاه کنم. من باید پاسخگو باشم. ایرانی‌ها انسان‌های بزرگ و باشخصیت هستند. باید درک درستمان از فوتبال را به دنیا نشان دهیم. مخصوصا اینکه مردم ایران، منتظر تصمیمات ما هستند. با توجه به تکلیفی که شما بر دوش ما گذاشتید و اتفاقاتی که رخ داد، امروز می‌خواهم واقعیت را عرض کنم. نمی‌خواهم طرف یا ضد کسی باشم. می‌خواهم اطلاعات دقیق ارائه کنم. وی ادامه داد: امروز تصمیم گرفته بودیم که نظرات موافق و مخالف شنیده شود اما بعد از دستور جلسه به جاهای جدیدی رسیدیم و فضای جدیدی در فوتبال به وجود آمد و می‌خواهیم اعلام کنیم که می‌خواستیم به همه افراد عزل شده فرصت بدهیم اما با تصمیمات جدید نمی‌توانیم این فضا را داشته باشیم. براساس اساسنامه نمی‌توانیم این شرایط را داشته باشیم. من، فیفا و ای‌اف‌سی را در جریان شرایط خودمان گذاشتم تا به حیثیت فوتبال ایران لطمه‌ای وارد نشود. من، حسن کامرانی‌فر به عنوان دبیرکل فدراسیون فوتبال تمام تلاش خودم را برای حفظ فوتبال کردم. هیچ تهدیدی برای فدراسیون فوتبال نخواهیم داشت.

کامرانی‌فر ادامه داد: اگر کسی یا رسانه‌ای عنوان کرده که فوتبال ایران دچار چالش می‌شود، به هیچ وجه این اتفاق رخ نخواهد داد. این اطمینان را خواهیم داد. اگر فکر می‌کنید فوتبال ازسوی مقامات بالاتر جریمه می‌شود صحت ندارد و هر کسی که این مسأله را مطرح کرده، حقیقت را نگفته است. این اتفاقات در فوتبال رخ داده و منجر به صدور رای ازسوی ارکان قضایی شد. می‌دانید که در این آرا نقشی نداشتم و به وظیفه‌ام عمل کردم. کمیته اخلاق و استیناف این آرا را صادر کردند. من طبق وظیفه از هر دو گروه دعوت کرده‌ام و نامه هایشان را در رسانه‌ها دیده اید. من براساس اساسنامه از این نفرات دعوت کردم و کسی من را مجبور نکرده است. بعد از تأیید (حکم محرومیت عزیزی خادم) ازسوی استیناف، ما این مسأله را با فیفا و AFC در میان گذاشتیم که آیا شخص محروم شده می‌تواند در مجمع باشد و فعالیت فوتبالی داشته باشد؟ فیفا هم به صراحت اعلام کرد که امکان پذیر نیست. فیفا این مسأله را به ما اعلام کرد. ما استعلامی هم از فیفا انجام دادیم که اگر شخصی طبق آرای احکام قضایی محروم شود، آیا بعد از اتمام محرومیت می‌تواند به سمت خود برگردد؟ فیفا گفت به هیچ عنوان امکان پذیر نیست چون شرایط احراز سمت را از دست داده است. او افزود: کمتر از سه ماه بعد و همانطور که اساسنامه اعلام کرده، برای عزیزانی که حضور ندارند، انتخابات برگزار می‌شود و تاریخ پیشنهادی ما هم دهم شهریور است. امروز به مسأله عزل عزیزی خادم رسیدگی نمی‌شود. من امروز صادقانه سخن گفتم.

دبیرکل فدراسیون فوتبال همچنین گفت: در این شرایط بحث اینکه بخواهیم دفاع کنیم و فرصتی بدهیم امکان پذیر نیست. حتی اگر بهترین دفاع را هم داشته باشید، دیگر امکان بازگشت به سمت نیست. بعد از اتمام محرومیت، امکان بازگشت به سمت نیست. همین اساسنامه، تکلیفی را به عنوان دبیرکل بر دوش ما گذاشته است. اگر فردی محروم شود، نمی‌تواند هیچ فعالیتی در فوتبال داشته باشد و ما ایشان (عزیزی خادم) را به عنوان عضوی از فدراسیون نخواهیم داشت. شاید این مسأله علی‌رغم میل باطنی ما باشد اما مجبوریم. تخلفات ایشان را رد یا تأیید نمی‌کنم چون در آن جایگاه نیستم. فوتبال برای همه شماست. شما باید برای فوتبال تصمیم بگیرید. امروز نظر حسن کامرانی‌فر مهم نیست. طبق موضوعی که فیفا اعلام کرد، امروز نمی‌توانیم فرصتی به ایشان (عزیزی‌خادم) بدهیم و هر کجا که هستند برای ایشان آرزوی سلامتی داریم.کامرانی فر همچنین به اجرای فرآیند بررسی عزل چهار نفر از اعضای هیات رئیسه فدراسیون فوتبال شامل اصولی، براتی، سراجی و حیدری اشاره کرد.

اخبار کوتاه ورزشی

لجبازی‌های اسکوچیچ با قهرمان لیگ برتر

با اعلام حمید استیلی، سرپرست تیم ملی فوتبال ۵ بازیکن استقلال از فهرست تیم ملی فوتبال خط خوردند.بر این اساس سید حسین حسینی، عارف غلامی، صالح حردانی، مهدی مهدی‌پور و امیرحسین حسین‌زاده در اردوی تیم ملی حضور نخواهند داشت. این اقدام اسکوچیچ در شرایطی است که قرار بود این بازیکنان فقط در جشن قهرمانی استقلال حاضر شوند اما به دلیل بازی در دیدار مقابل نفت مسجدسلیمان، اسکوچیچ قلم قرمز بر روی نام آن‌ها کشیده است..سعید فتاحی معاون اجرایی باشگاه استقلال با بیان اعتراض باشگاه استقلال، در این مورد عنوان کرد: آقای استیلی بهتر است به جای خط زدن بازیکنان ما طوری برنامه‌ریزی کنید که در زمان پیش از شروع مسابقات جام جهانی، تیم ملی بازی تدارکاتی داشته باشد نه اینکه فیفا دی‌ها را به راحتی از دست بدهیم. وی افزود: آیا برای حضور در هتل، بازیکنان ما را خط می‌زنند؟ مگر بازی داشتند یا اردویی برگزار شده؟ این بازی توسط سازمان لیگ اعلام شده و این بی‌برنامگی از فدراسیون فوتبال است. مگر همه بازیکنان دعوت شده دیروز در اردو حاضر بودند؟ چرا می‌خواهید حق بازیکنان استقلال را ضایع کنید؟ تیم ملی معلوم نیست چه زمانی بازی تدارکاتی خواهد داشت. معلوم نیست اردوی این تیم چه زمانی برگزار می‌شود. معلوم نیست این اردو در ایران است یا قطر. برای توجیه بی‌برنامگی خودتان حق بازیکنان و باشگاه استقلال را ضایع نکنید.

زمان و محل برگزاری دیدار دوستانه ایران با اروگوئه

یک خبرنگار اروگوئه‌ای زمان و محل برگزاری دیدار دوستانه اروگوئه و ایران را اعلام کرد. سرانجام پس از کش و قوس‌های فراوان تیم‌ملی فوتبال ایران باید در اولین دیدار دوستانه خود بعد از راه یابی به جام جهانی برابر تیم ملی اروگوئه قرار گیرد. یک خبرنگار اروگوئه‌ای اعلام کرد که براساس اطلاعات فدراسیون فوتبال اروگوئه، این دیدار قرار است ۰۰:۳۰ بامداد یکشنبه ۲۲ خرداد در ورزشگاه ۶۰ هزار نفری سنتناریو برگزار شود. تیم ملی فوتبال اروگوئه قبل از دیدار با ایران در دو دیدار دوستانه برابر مکزیک و آمریکا قرار خواهد گرفت. هنوز مشخص نیست که تیم ملی ایران در این پنجره فیفا دی غیر از بازی با اروگوئه با چه تیم‌های ملی دیگر روبرو خواهد شد.

اعلام جدیدترین رده‌بندی جهانی کشتی فرنگی

۲ فرنگی‌کار کشورمان در جدیدترین رده‌بندی کشتی جهان در صدر قرار دارند.هیچ سبک دیگری به اندازه کشتی فرنگی تغییرات زیادی در رده‌بندی جدید نداشت. با رقابت‌های شدید در مسابقات قهرمانی اروپا و آسیا، کشتی گیران شاهد تغییرات زیادی در رده بندی بودند.چند قهرمان جهان رتبه‌های برتر خود را از دست دادند درحالی که برخی دیگر با نزدیک شدن به مسابقات جهانی بزرگسالان که شهریور در بلگراد برگزار می‌شود، رتبه‌های خود را تثبیت کردند. تنها ۳ رویداد دیگر باقی مانده است که کشتی‌گیران می‌توانند در آنها امتیاز کسب کنند.

بازیکن بی‌اخلاق اردوی تیم ملی را ترک کرد

حسین کنعانی زادگان درحالی که به اردوی تیم ملی رفته بود، اردو را ترک کرد و دلیل این موضوع محرومیت او عنوان شده است. حسین کنعانی زادگان که با حضور در هتل المپیک به اردوی تیم ملی فوتبال خود را به کادرفنی معرفی کرده و قرار بود در اردو حاضر باشد، به دلایلی که ازسوی مقامات تیم ملی، رسانه‌ای نشده اردو را ترک کرده و به همین خاطر دراگان اسکوچیچ بازیکن دیگری را به اردو دعوت کرده است. کنعانی زادگان بعد از بی‌اخلاقی‌های زیاد چندی قبل ازسوی کمیته اخلاق با محرومیت از دو بازی ملی مواجه شد و این محرومیت به خاطر شرایط حساس تیم ملی در مقدماتی جام جهانی به تعویق افتاد. حالا گفته می‌شود بعد از حضور کنعانی زادگان در اردو مشخص شده که او باید دو جلسه محرومیتش را بگذراند و به همین خاطر اردوی تیم ملی را ترک کرده است.

پاسخ منفی فدراسیون والیبال ایران به دعوت کانادا

فدراسیون والیبال ایران با ارسال نامه‌ای به فدراسیون کانادا از دعوت این کشور برای برگزاری اردوی تدارکاتی تشکر کرد و خواستار برگزاری این اردو در زمان مناسب‌تری شد.براساس مذاکرات انجام شده با دفتر حافظ منافع جمهوری اسلامی ایران در واشنگتن، قرار بود به درخواست فدراسیون والیبال کانادا، تیم ملی والیبال زنان ایران اواخر خرداد یا تیرماه سال جاری برای برگزاری دو دیدار دوستانه و تدارکاتی مقابل مکزیک و کانادا به ونکوور کانادا سفر کند.این برنامه براساس دعوت رسمی فدراسیون کانادا که با ارسال نامه‌ای از تیم ملی والیبال زنان ایران برای برگزاری این دیدارهای دوستانه دعوت کرده بود، برنامه‌ریزی شده بود.بر این اساس مسئولین فدراسیون والیبال ایران و کادر فنی تیم ملی زنان کشورمان پس از بررسی برنامه آماده‌سازی تیم ملی زنان برای حضور شایسته در رقابت‌های والیبال جام کنفدراسیون زنان آسیا و کشورهای اسلامی، با توجه به انجام سفر به کشور ثالث برای اخذ ویزای کانادا و پروسه طولانی اخذ ویزای این کشور و همچنین شرایط و حواشی به وجود آمده سیاسی، تصمیم به عدم برگزاری این اردو در کانادا در دوره زمانی خرداد و تیرماه سال جاری گرفت.

پیشخوان
Pishkhan.com

شماره های تماس جهت درج آگهی در روزنامه جمهوری اسلامی:
۷۷۶۴۴۴۱۰-۷۷۶۴۴۴۱۱
نمابر: ۷۷۶۴۴۴۱۲

تازه‌ترین اخبار و تحولات ایران و جهان را
در کانال روزنامه جمهوری اسلامی به آدرس:
https://t.me/JENewspaper
جستجو کنید.

آگهی تغییرات شرکت مهندسان مشاور اوج پژوهش صنعت سهامی خاص به شماره ثبت ۱۰۰۰۸۰ و شناسه ملی ۱۰۱۰۱۴۴۰۶۲۸

به استناد صورتجلسه مجمع عمومی فوق العاده مورخ ۱۴۰۰/۱۱/۳۰ و در اجرای ماده ۱۹۲و۱۹۳ لایحه اصلاحی قانون تجارت سرمایه شرکت از مبلغ ۶۵۷۵۰۰۰۰۰۰۰ ریال به مبلغ به ۳۲,۸۷۵,۰۰۰,۰۰۰ ریال منقسم به ۶,۵۷۵,۰۰۰ سهم ۵۰۰۰ ریالی با نام کاهش یافت و ماده مربوطه در اساسنامه به شرح فوق اصلاح می‌گردد.
سازمان ثبت اسنادواملاک کشور
اداره ثبت شرکت ها و موسسات غیرتجاری تهران (۱۳۲۸۴۷۴)

آگهی تغییرات خیریه رهیاری عترت سبز رفسنجان موسسه غیر تجاری به شماره ثبت ۳۲۷ و شناسه ملی ۱۴۰۰۸۶۵۷۱۶۹

به استناد صورتجلسه مجمع عمومی عادی بطور فوق العاده مورخ ۱۴۰۰/۰۸/۰۱ بر طبق مجوز شماره ۶۸۲۹/۱/۴۰۴۸ مورخ ۱۴۰۰/۱۰/۰۹ فرمانداری رفسنجان ۱ - خانم فاطمه نظری به کد ملی ۳۰۵۱۱۱۸۹۳۱ - خانم خدیجه نظری به کد ملی ۳۰۵۱۱۱۸۸۱۸ - آقای جواد نظری به کد ملی ۳۰۵۰۰۸۴۵۵۳ - آقای حمیدرضا ایرانمنش به کد ملی ۳۰۵۱۰۸۸۸۰۳ - آقای وحید فرزام به کد ملی ۰۰۴۰۵۵۴۲۲۸ اعضای اصلی و اعضا علی البدل هیئت مدیره عبارتند از: - آقای روح الله مهدوی مرج به کد ملی ۳۰۴۰۰۹۳۸۴۳ - خانم مژگان ناصری نژاد به کد ملی ۳۰۵۱۹۱۵۶۸۸ برای مدت ۲ سال انتخاب شدند. ۲ - آقای علی کرمی زارع قاسم آبادی به کد ملی ۳۰۵۱۵۸۳۳۹۱ به سمت بازرس اصلی - آقای امیرحسین عطار حداد به کد ملی ۳۰۵۱۴۱۲۸۵۶ به سمت بازرس علی البدل برای مدت ۱ سال انتخاب شدند.
اداره کل ثبت اسناد و املاک استان کرمان
مرجع ثبت شرکت ها و موسسات غیرتجاری رفسنجان (۱۳۲۸۳۲۶)

آگهی تغییرات شرکت تعاونی خدمات عمومی و پشتیبانی جام جم به شماره ثبت ۱۲۲۴۲۶ و شناسه ملی ۱۰۱۰۱۶۵۹۲۹۶

به استناد صورتجلسه مجمع عمومی عادی مورخ ۱۳۹۹/۰۴/۲۴ و مجوز به شماره ۹۹۲/۱۵/۷۹۱۲۳ مورخ ۹۹/۰۵/۱۹ اداره کل تعاون کار و رفاه اجتماعی استان تهران تصمیمات ذیل اتخاذ شد : آقای محمود علی کمک به شماره ملی ۱۸۱۸۸۲۴۷۳۶ بسمت بازرس اصلی و آقای میلاد نصیری به شماره ملی ۳۸۷۵۷۵۴۳۹۵ بسمت بازرس علی البدل برای مدت یک سال مالی انتخاب گردیدند. سرمایه شرکت تعاونی ازمبلغ ۲۹۶۲۵۰۰۰۰ ریال به مبلغ ۲۶۲۱۲۵۰۰۰۰ ریال افزایش یافت. صورتهای مالی سالهای ۹۷ و ۹۸ به تصویب رسید.
سازمان ثبت اسنادواملاک کشور
اداره ثبت شرکت ها و موسسات غیرتجاری تهران (۱۳۲۸۴۷۷)

آگهی تغییرات شرکت مهندسان مشاور ایده واجرا سهامی خاص به شماره ثبت ۴۳۱۳۰ و شناسه ملی ۱۰۱۰۰۸۸۴۹۴۰

به استناد صورتجلسه مجمع عمومی عادی بطور فوق العاده مورخ ۱۴۰۰/۱۰/۱۱ تصمیمات ذیل اتخاذ شد : ترازنامه و حساب سود و زیان منتهی به سال ۱۳۹۹ به تصویب رسید . آقای عسگر عسگری به شماره ملی ۱۶۳۸۵۷۷۸۵۴ به سمت بازرس اصلی و آقای اسماعیل سالاری گرکرودی به شماره ملی ۰۰۸۱۹۹۲۰۳۳ به سمت بازرس علی البدل برای مدت یک سال مالی انتخاب گردیدند. آقای مسعود نعمتی به ش.م ۰۰۴۶۱۹۴۳۶۳ به سمت رئیس هیئت مدیره و خانم یاسمن نعمتی به ش.م ۰۴۴۰۱۹۱۰۱۷ به سمت عضو هیئت مدیره و آقای شهاب خانجانی به ش.م ۲۶۹۱۱۸۷۶۵۹ به سمت عضو هیئت مدیره و آقای علی نعمتی به ش.م ۰۴۵۱۶۱۶۲۳۵ به سمت نایب رئیس هیئت مدیره و آقای پدرام زرپاک ۰۰۵۹۸۴۸۵۱۰ به سمت مدیرعامل و عضو هیئت مدیره برای مدت ۲ سال انتخاب شدند. کلیه اسناد و اوراق بهادار و تعهد آور شرکت از قبیل چک، سفته، برات و قراردادها با امضای دو نفر از سه نفر اعضای هیئت مدیره (مدیر عامل , رئیس هیئت مدیره و نایب رئیس هیئت مدیره) متفقا همراه با مهر شرکت و سایر نامه های عادی و اداری با امضای یک نفر از اعضای هیئت مدیره (مدیرعامل , رئیس هیئت مدیره و نایب رئیس هیئت مدیره) به همراه مهر شرکت معتبر می‌باشد.
سازمان ثبت اسنادواملاک کشور
اداره ثبت شرکت ها و موسسات غیرتجاری تهران (۱۳۲۸۴۸۰)

آگهی تغییرات شرکت سرمایه گذاری نماد سبحان سهامی عام به شماره ثبت ۲۴۸۵۱۹ و شناسه ملی ۱۰۱۰۲۸۹۱۰۰۰

به استناد صورتجلسه مجمع عمومی عادی بطور فوق العاده مورخ ۱۴۰۰/۰۶/۲۷ تصمیمات ذیل اتخاذ شد : موسسه حسابرسی حافظ گام به شناسه ملی ۱۰۱۰۰۴۸۴۰۳۵ به عنوان بازرس اصلی و موسسه حسابرسی کاربرد تحقیق به شناسه ملی ۱۰۲۶۰۱۰۳۰۰۰ به عنوان بازرس علی البدل برای مدت یکسال مالی انتخاب گردیدند. روزنامه کثیرالانتشار جمهوری اسلامی جهت درج آگهی های شرکت تعیین شد. ترازنامه و حساب سود و زیان منتهی به ۱۳۹۹/۶/۳۱ به تصویب رسید
سازمان ثبت اسنادواملاک کشور
اداره ثبت شرکت ها و موسسات غیرتجاری تهران (۱۳۲۸۴۹۰)

آگهی تغییرات شرکت قاصدک انعکاس هنر با مسئولیت محدود به شماره ثبت ۴۸۹۲۶۲ و شناسه ملی ۱۴۰۰۵۷۱۷۰۶۳

به استناد صورتجلسه مجمع عمومی فوق العاده مورخ ۱۴۰۱/۰۲/۰۱ تصمیمات ذیل اتخاذ شد : محل شرکت در واحد ثبتی تهران به آدرس تهران چیتگر شمالی خیابان احد کوچه بن بست والفجر ۴ شرقی پلاک ۱ کدپستی ۱۳۹۶۱۷۸۳۸۱ تغییر یافت و ماده مربوطه در اساسنامه به شرح فوق اصلاح گردید.
سازمان ثبت اسنادواملاک کشور
اداره ثبت شرکت ها و موسسات غیرتجاری تهران (۱۳۲۸۴۷۳)

سندمالکیت (کمپانی) و برگ سبز خودرو سواری هاچ بک پژو ۲۰۶ مدل ۱۳۸۲ به رنگ سفید متالیک به شماره انتظامی ۱۴-۱۷۳هـ۲۵ و شماره موتور ۱۰FSF۹۴۳۰۸۵۰۹ و شماره شاسی ۸۲۶۱۶۲۶۱ بنام عارف دغلاوی مفقود گردیده و از درجه اعتبار ساقط است. اهواز

برگ سبز وسند کمپانی و کارت سوخت سواری پژو پارس مدل ۱۳۹۳ به شماره انتظامی ۹۳۱ د ۴۸ ایران ۷۱ و شماره موتور ۱۲۴K۰۵۸۴۵۵۸ و شماره شاسی NAAN۰۱CA۸EH۲۰۱۷۷۹ مفقود گردیده فاقد اعتبار است. (زرین شهر)

برگ سبز وسند کمپانی سواری سمند ایکس ۷ مدل ۱۳۸۳ به شماره انتظامی۳۲۶ج ۱۴ ایران-۱۳ و شماره موتور ۱۲۴۸۳۱۷۵۱۷۷ وشماره شاسی ۸۳۲۵۲۴۶۲ مفقود گردیده فاقد اعتبار است. (رهنان)

سند مالکیت (برگ سبز) پژو ۲۰۶ آریان مدل ۱۳۸۹ به رنگ سفید به شماره انتظامی ۵۸-۴۷۶س۲۱ و شماره شاسی NAAP۴۱FDXBJ۲۹۵۶۹۷ و شماره موتور ۱۳۳۸۹۰۲۱۶۶۳ مفقود گردیده و از درجه اعتبار ساقط می‌باشد. (ب)

خوانندگان عزیز می‌توانند برای ارائه نظرات،پیشنهادات و انتقادات خود از طریق شماره تلفن ۷۷۶۴۴۴۰۹ با روابط عمومی روزنامه جمهوری اسلامی تماس حاصل نمایند

آقای قاسم دسومی فرزند نوفل پیرو آگهی مورخ ۱۴۰۱/۳/۱ به اطلاع می رساند با توجه به عدم حضور، واقعه طلاق شما و خانم گلی دسومی با رعایت مقررات مربوطه در این دفترخانه ثبت گردید.
فریدون عالی پور
سردفتر ازدواج ۱ و طلاق ۴۱ اهواز

فقدان سند

اینجانب حسین نامدار مالک خودرو سواری سمند مدل ۸۶ به شماره شهربانی ۳۵۵ ل ۶۷ - ایران ۲۵ و شماره شاسی ۷۳۲۹۰۷۵۹ و شماره موتور ۱۲۴۸۶۱۶۴۰۲۷ بعلت فقدان اسناد فروش تقاضای رونوشت المثنی اسناد مذکور را نموده است. لذا چنانچه هرکس ادعایی در مورد خودروی مذکور دارد ظرف ده روز به دفتر حقوقی شرکت ایران خودرو واقع در کیلومتر ۱۴ جاده مخصوص تهران کرج شهرک پیکان شهر ساختمان سمند طبقه ۱ مراجعه نماید. بدیهی است پس از انقضای مهلت مزبور طبق ضوابط مقرر اقدام خواهد شد. (بناب)

برگ سبز خودرو سواری نیسان ماکسیما AT مدل ۱۳۸۵ به شماره انتظامی ایران ۵۴-۹۴۸ ل ۳۴ و شماره موتور VQ۳۰۶۱۰۰۱۳B و شماره شاسی ۴۱۱۰۲۷ بنام مهدی دهقان طزرجانی مفقود گردیده و از درجه اعتبار ساقط می‌باشد. یزد

برگ سبز خودرو وانت پیکان ۱۶۰۰ مدل ۱۳۸۶ به شماره انتظامی ایران ۶۹-۶۶۵ ص ۴۶ و شماره موتور ۱۱۴۸۶۰۳۷۶۱۹ و شماره شاسی ۳۱۶۳۶۲۱۰ بنام رقیه میرعرب رضی مفقود گردیده و از درجه اعتبار ساقط می‌باشد. یزد

برگ سبز و سند کمپانی خودرو سواری سایپا ۱۳۱SE مدل ۱۳۹۳ به شماره انتظامی ایران ۳۰-۶۱۵ و ۱۷ و شماره موتور ۵۰۶۷۰۴۲ و شماره شاسی NAS۴۱۱۱۰۰E۱۰۰۳۴۴۵ بنام عبداله زارع زاده شهراسبی مفقود گردیده و از درجه اعتبار ساقط می‌باشد. یزد

برگ سبز خودرو سواری SAINA به شماره انتظامی ۳۱۱و۳۵ایران ۹۱ و شماره موتور M۱۵/۸۶۸۹۹۰۵۳ و شماره شاسی NASA۳۱۱۰۰J۵۸۰۲۷۵۹ رنگ سفید روغنی متعلق به زهرا نورمحمدی به شماره ملی ۱۶۶۰۰۷۷۲۲۲ مفقود گردیده و از درجه اعتبار ساقط می‌باشد.

کارت دانشجویی شماره ۹۶۱۱۴۰۲۰۲۶ متعلق به اینجانب محمدمهدی طاهری فرزند کوچکعلی دانشجوی مقطع کارشناسی رشته زبان و ادبیات انگلیسی دانشگاه ملی ملایر مفقود گردیده و از درجه اعتبار ساقط است. ملایر

مجوز حمل سلاح شکاری دو لول ته پر روی هم مدل کوسه کالیبر ۱۲ به شماره بدنه CA۹۱۰۹۴۴ ساخت چین متعلق به اینجانب آرش افخمی شیخانی فرزند علی دارای شماره ملی ۲۷۲۲۵۶۱۳۷۹ مفقود گردیده واز درجه اعتبار ساقط است.

آگهی فقدان مدرک تحصیلی(نوبت اول)

مدرک فارغ التحصیلی (گواهینامه موقت پایان تحصیلات) اینجانب مجتبی خاموشی بناب فرزند یداله به شماره شناسنامه ۱۵۷۳ صادره از بناب در مقطع کارشناسی ناپیوسته رشته مهندسی تکنولوژی عمران- عمران صادره از واحد دانشگاهی آزاد اسلامی واحد بناب با شماره ۰۸۲۴۳۹۸ مفقود گردیده است و فاقد اعتبار می باشد. از یابنده تقاضا می شود اصل مدرک را به دانشگاه آزاد اسلامی واحد بناب به نشانی بناب، بزرگراه ولایت، روبروی پلیس راه بناب، تبریز- مجتمع دانشگاه آزاد اسلامی واحد بناب ارسال نمایند. (بناب)

فقدان سند

سند کارخانه، تسلسل اسناد و برگ سبز سواری سمند مدل ۸۶ بشماره پلاک ۳۵۵ ل ۶۷- ایران ۲۵ همچنین شماره موتور ۱۲۴۸۶۱۶۴۰۲۷ و شماره شاسی ۷۳۲۹۰۷۵۹ بنام حسین نامدار مفقود گردیده و از درجه اعتبار ساقط است. (بناب)

اصل سند کارخانه و برگ سبز (شناسنامه) مالکیت خودرو سواری پژو پارس مدل ۱۳۹۲ به شماره انتظامی ۴۵ - ۶۱۳ س ۴۹ به شماره موتور ۱۲۴K۰۲۲۹۲۶۸ و شماره شاسی NAAN۰۱CA۲DH۶۸۶۰۶۳ بنام اعظم محسنی تکلو مفقود گردیده و از درجه اعتبار ساقط است./. کرمان

مفقود شده

یک جلد دفترچه ثبت ساعت پایه یکم به شماره سریال ۲۷۶ صادره از استان خراسان شمالی شهرستان بجنورد بنام مرتضی موحدی فرزند مصطفی به شماره شناسنامه ۸۲۶ متولد ۱۳۵۹/۰۸/۱۰ مفقود شده و از درجه اعتبار ساقط می‌باشد.

سند و پلاک موتور سیکلت ۱۲۵cccDI مدل ۸۹ ش موتور: ۱۵۷FMISB۲۰۰۹۷۳۱ ش تنه: NIU***۱۲۵S۸۹۰۱۷۴۱ ش پلاک: ۴۹۹۲۱/۷۶۱ بنام حسن قادری قهرمانلو مفقود و اعتبار ندارد.

گواهینامه پایان تحصیلات اینجانب فاطمه حاجی دشتی فرزند حسین به شماره شناسنامه ۸۴۹ صادره از دشتی در مقطع کارشناسی ناپیوسته رشته علوم تربیتی آموزش و پرورش ابتدایی صادره از واحد دانشگاهی بوشهر با شماره ۳۶۲۲-۶-۱۱-۱۶ مفقود گردیده و فاقد اعتبار می باشد. از یابنده تقاضا می شود اصل مدرک را به دانشگاه آزاد اسلامی واحد بوشهر ارسال نمایند.

سندمالکیت(برگ سبز)وسند کارخانه موتور سیکلت بهمن ۱۱۰A مدل ۱۳۸۵ به رنگ آبی به شماره انتظامی ۸۲۸-۳۸۹۹۷ و شماره تنه NGI***۱۱۰F۸۵۰۰۵۷۳ و شماره موتور A۱۱۰EELJ۱۲۴۵ مفقود گردیده و از درجه اعتبار ساقط می‌باشد. (ب)

آگهی مفقودی

برگ سبز خودرو وانت سایپا مسقف تیپ ۱۵۱مدل ۱۳۹۸به رنگ مشکی متالیک به شماره انتظامی ۷۱ب۲۹۹ و ۱۴ به شماره موتور M۱۳۶۳۵۳۵۵۱ شماره شاسی NAS۴۵۱۱۰۰K۴۹۰۰۲۰۱ بنام هما خسرویان مفقود گردیده و از درجه اعتبار ساقط است. ماهشهر

آگهی مفقودی

برگ سبز خودرو سواری پراید ۱۳۲SE مدل ۱۳۹۶ به رنگ سفید روغنی به شماره انتظامی ۷۲ط۲۳۸ و ۳۴ به شماره موتور M۱۳۶۰۰۸۸۸۶ به شماره شاسی NAS۴۲۱۱۰۰H۱۲۳۲۸۳۶ بنام رویا معماری مفقود گردیده واز درجه اعتبار ساقط است. ماهشهر

آگهی مفقودی

سند و برگ سبز خودرو سواری پژو ۴۰۵جی ال ایکس مدل ۱۳۸۳به رنگ نوک مدادی مت

مدیرعامل شرکت مدیریت تولید برق بیستون اعلام کرد:

آمادگی کامل شرکت مدیریت تولید برق بیستون برای گذر موفق از پیک تابستان سال جاری

کرمانشـاه- خبرنـگار روزنامـه جمهـوری اسلامی: مدیرعامل شرکت مدیریت تولید برق بیستون از آمادگی کامل این شرکت برای گذر موفق از پیک تابستان سال جاری خبر داد.

مهندس مسـعود میرزا عسـگری در گفتگو بـا خبرنگار ما، اظهار کرد: بـا برنامه‌ریزی‌های انجام شـده، تعمیرات تمامـی واحدهای بخار نیروگاه بیستون و گازی اسلام آبادغرب تا پیش از شـروع فصـل پیک بار با موفقیـت به پایان رسـیده است و هم‌اکنون تمامی این واحدها در مدار تولید قرار گرفته‌انـد.وی افزود: واحدهای نیروگاه بیسـتون و اسـلام آبادغـرب در پیک مصرف بار سـال جاری آماده هستند تا همانند سـنوات گذشـته نقش خود را در شـبکه برق سراسری به خوبی ایفا کنند.مدیرعامل شرکت مدیریت تولید برق بیسـتون با بیان اینکه طی سـال گذشـته نزدیک به چهار میلیون و ۲۰۰ هزار مگاوات سـاعت انرژی توسط این شرکت تولید شده است، گفت: سه میلیون و ۶۲۵ هزار و ۴۹۷ مـگاوات سـاعت انـرژی الکتریکی در نیروگاه بیسـتون و ۵۲۳ هـزار و ۵۹۵ مگاوات سـاعت انرژی الکتریکـی در نیروگاه اسـلام آبادغرب تولید و به شبکه برق سراسری تحویل شده است.مهندس میرزا عسگری خاطر نشان کرد: نیروگاه بیسـتون شامل ۲ واحد حرارتی با ظرفیت تولید ۳۲۰ مگاوات در ساعت و نیروگاه اسـلام آبادغرب شـامل چهار واحـد گازی با ظرفیت تولید ۲۵ مگاوات در سـاعت است که در مجمـوع، توان تولید ۷۴۰ مگاوات انرژی در ساعت را دارند.

رشـد ۱۸ درصـدی میـزان تولیـد بـرق نیروگاه بیسـتون طی اردیبهشـت ماه سال جاری

مدیرعامـل نیـروگاه حرارتـی بیسـتون در ادامه سخنانش از رشـد ۱۸ درصدی میزان تولید برق این نیروگاه تا پایان اردیبهشـت ماه سال جاری نسبت به مدت مشـابه سـال قبل خبـر داد و گفت: طی مدت مذکور، بیش از ۵۰۰ میلیون کیلو وات سـاعت انرژی الکتریکـی در نیروگاه بیسـتون تولید شـده اسـت. مهندس میرزا عسگری بیان کرد: طی اردیبهشت ماه سال جاری با رشد ۱۸ درصدی نسبت به مدت مشابه سال قبل، به میزان ۲۶۸ میلیون و ۶۵۰ هزار کیلووات ساعت انرژی الکتریکی در نیروگاه بیستون تولید شده کـه از این مقدار ۲۴۵ میلیـون و ۱۰۴ هزار کیلووات ساعت آن به صورت خالص به شبکه سراسری تزریق شده اسـت.وی افزود: با تلاش شبانه روزی کارکنان کوشـای این نیروگاه، توانسـتیم تا پایان اردیبهشت سـال جاری، ۵۳۳ میلیـون و ۹۶۰ هـزار کیلو وات ساعت انرژی الکتریکی تولید کنیم.

میزان تولید شـرکت مدیریت تولید برق بیستون تابع دیسپاچینگ ملی است

وی با بیـان اینکه میزان تولید این شـرکت تابع دیسـپاچینگ ملی و وابسـته به پارامترهای مختلف است، افزود: با توجه به میزان انرژی که دیسپاچینگ ملی درخواسـت می‌کند تولید سالانه شرکت مدیریت تولید برق بیسـتون متغیر اسـت، اما در مجموع توان تولید این شـرکت ۷۴۰ مگاوات در هر ساعت است. مهنـدس میرزا عسـگری با اشـاره بـه آمادگی این شـرکت برای سقف تولید در شرایط مختلف خصوصا در پیـک بار، ادامه داد: افزایش میزان تولید به دلایل میزان درخواسـت دیسـپاچینگ، تعمیـرات احتمالی واحدها و نیز میزان آمادگی واحدهای نیروگاهی برای تولید بستگی دارد.وی با بیان اینکه انرژی الکتریکی قابلیت ذخیره شـدن را ندارد، گفت: تراز کردن میزان تولید با میزان مصرف برق در هر لحظه یکی از کارها و وظایـف مهم صنعت برق اسـت، به ایـن معنا که در هر زمان هر میزان انرژی که به واسـطه مصارف خانگی و صنایع درخواسـت می‌شود، باید با مدیریت به همان میزان نیز تولید شود.مهندس میرزا عسگری خاطر نشـان کـرد: در مقاطعی که نیـاز به انرژی به حداقل می‌رسد باید یک ذخیره مطمئنی برای شرایط اضطرار و پاسـخگوئی به افزایش احتمالی درخواست بار وجود داشته باشد.

بـه کار گیـری قطعـات سـاخت داخل و نیروهای بومی در تعمیرات نیروگاهی

مدیرعامل شـرکت مدیریت تولید برق بیستون به تحریم‌های ظالمانه اسـتکبار جهانی علیه کشورمان اشـاره کرد و گفـت: اعمـال این تحریم‌هـا علاوه بـر اینکه تامیـن قطعات اصلی نیروگاه را با مشـکل مواجه سـاخت، مشکلات تامین نقدینگی را نیز برای خرید قطعات مورد نیاز در پی داشت که کار تعمیرات واحدهـای تولیدی نیروگاهی را سـخت کـرده بود. وی تصریح کرد: با تکیه بـر توان داخلی و نیروهای متخصص در کشـور، قطعات مـورد نیاز نیروگاهی با تکنولـوژی بالا که پیش از اعمـال تحریم‌ها تنها در انحصار کشورهای اروپایی بود، ساخته و در واحدهای نیروگاه گازی اسلام آبادغرب و حرارتی بیستون به کار گرفته شـد و هم‌اکنون نیز درحال کار و تولید هستند. مهندس میرزا عسگری با تأکید بر اینکه این قطعات داخلی به خوبی توانسـت جایگزیـن قطعات وارداتی شود، تصریح کرد: با اعتماد به توان داخل، بسیاری از قطعات مورد نیاز نیروگاهی از جمله نازل‌ها و پره‌های توربین گازی و قطعات توربین بخار با تکنولوژی بالا سـاخته و به کار گرفته شـد و اگر ایـن کار را انجام نمی‌دادیـم امـروز امـکان تولید وجود نداشـت. وی ادامـه داد: همچنین در جهت اجرای تعمیرات، تمامی اقدامات تعمیراتی در نیروگاه بیستون و اسلام آبادغرب توسط نیروهای بومی و پرسنل این شرکت انجام شده است که خوشبختانه تا کنون نتایج خوبی حاصل شده است.مهندس میرزا عسـگری تأکید کرد: در واقع از سـال‌ها قبل و حتی پیش از اعمال تحریم‌ها، نیروها و شـرکت‌های ذی‌صلاح داخل کشور که توان انجام تعمیرات نیروگاهی داشتند، به کار گرفته می‌شد. وی به نوع سـوخت نیروگاه‌ها نیز اشاره کرد و گفت: نوع سـوخت را دیسپاچینگ ملی و براساس شرایط کشور تعیین می‌کند.مهندس میرزا عسگری اولویت مصارف نیروگاه‌ها را سوخت طبیعی دانست و تأکید کرد: قطعا هیـچ نیروگاهی به دلیل هزینه‌هـای حمل و تخلیه، پمپاژ تا محل واحدها و همچنین هزینه‌های تعمیراتی بالا در اثر افزایش خوردگی صنعتی تمایل به استفاده از سوخت مایع خصوصا مازوت ندارد.

مشـترکین با مصرف بهینه صنعت برق را برای گذر موفق از پیک بار یاری کنند

مدیرعامل نیروگاه حرارتی بیسـتون با بیان اینکه بیشـتر مصارف انـرژی الکتریکـی در بخش خانگی اسـت، از مشترکین خواست با مصرف بهینه خصوصا به حداقل رساندن مصرف در ساعات پیک بار، صنعت برق را برای گذر موفق از پیک بار سـال جاری یاری کنند.وی با اشـاره به اینکه پیـک مصرف بار در روز همزمـان بـا اوج گرمای ظهر و در شـب همزمان با غروب آفتاب اسـت، افزود: طی سال‌های اخیر پیک مصرف روزانه به دلیل افزایش استفاده از سیستم‌های سرمایشـی از پیک شبانه پیشـی گرفته است.شایان ذکر اسـت، شـرکت مدیریت تولید برق بیسـتون در استان کرمانشاه نقش مهمی را در پایداری برق کشور در منطقه غرب برعهده دارد و همواره از این شـرکت به عنوان سـتون پایدارکننده شبکه برق منطقه غرب کشور یاد می‌شود. این شرکت مسئولیت بهره‌برداری و نگهـداری از ۲ واحد بخار نیروگاه بیسـتون و چهار واحد گازی اسـلام آباد غرب را برعهده دارد. گفتنی است، نیروگاه ۶۴۰ مگاواتی بیستون با ۲ واحد بخاری با ظرفیـت نامی ۳۲۰ مـگاوات در کیلومتر ۲۵ جاده کرمانشـاه به همدان و نیـروگاه گازی ۱۰۰ مگاواتی اسـلام آبادغرب شامل چهار واحد گازی ۲۵ مگاواتی در کیلومتر ۵۵ جاده کرمانشـاه به اسـلام آباد غرب واقع شده است.

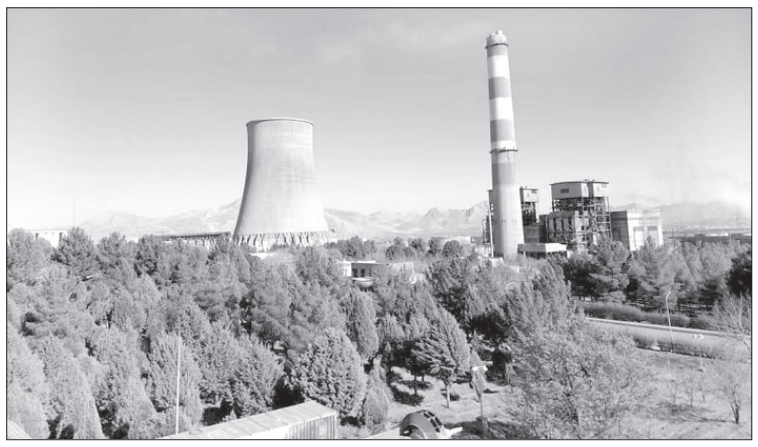

رئیس بنیاد مسکن انقلاب اسلامی:

نخستین واحدهای طرح جهش ملی مسکن تا ۲ ماه آینده افتتاح می‌شود

کرمانشاه- خبرنگار روزنامه جمهوری اسلامی: رئیس بنیاد مسکن انقلاب اسلامی گفت: تا پایان تیر ماه سـال جاری اولین واحدهای طرح جهش ملی مسکن در کشور افتتاح می‌شود.

اکبر نیکزاد در مراسم تکریم و معارفه مدیرکل بنیاد مسـکن استان کرمانشاه که با حضور جمعی از مسئولان استانی برگزار شد، اظهار کرد: حدود ۱۰۰ هـزار واحـد مسـکونی طـرح جهش ملی مسـکن در شهرهای مختلف کشـور توسط بنیاد مسکن انقلاب اسـلامی درحال ساخت است که در فازهای بعدی این تعداد افزایش خواهد یافت. وی با اشاره به اینکه بحث مسکن مطالبه به حق و دغدغه مردم است، افزود: براساس وظیفه ذاتی بنیاد مسـکن انقلاب اسـلامی در زمینه عملیات اجرایی و ساخت و سازها این نهاد انقلابی مکلف شـد که در حوزه طرح جهش ملی مسـکن ورود پیـدا کند.رئیس بنیاد مسـکن انقلاب اسـلامی تصریح کرد: بر این اسـاس سـاخت یک میلیون و ۶۰۰ هزار واحد مسـکونی شـهری و روستایی در کشـور طی چهار سال به این نهاد محول شده اسـت.نیکزاد بیان کرد: ساخت سالانه ۲۰۰ هزار واحد مسـکونی در روسـتاها و ۲۰۰ هـزار واحد مسـکونی در شـهرها در این طرح در تعهد بنیاد مسـکن انقلاب اسـلامی اسـت.وی با اشاره به آغـاز عملیات اجرایی تعـدادی از این واحدها در کشور توسط بنیاد مسکن انقلاب اسلامی، افزود: نخستین واحدهای طرح جهش ملی مسکن تا ۲ ماه آینده آماده افتتاح هسـتند.رئیس بنیاد مسکن انقلاب اسلامی با تأکید بر اینکه این نهاد انقلابی عصای دسـت نظام در عرصـه خدمت به نظام و مردم اسـت، خاطرنشان کرد: در این راستا تفاهم نامه‌هایـی را برای سـاخت مسـکن ایثارگران با بنیاد شـهید، مسـکن مددجویان با کمیته امداد و مسکن محرومین با بنیاد مستضعفان منعقد کرده که بیشـترین فعالیت خود را در بحث شـهری در حوزه سـاخت مسکن برای محرومین دارد.نیکزاد به وضعیت سنددار شـدن خانه‌های روستایی در کشـور اشـاره کرد و گفت: این اقدام از ۲۰ سال پیش آغاز شـده و بنیاد مسکن در کنار ثبت اسناد تاکنون برای سـه میلیون و ۷۰۰ هـزار خانه در روستاها و شهرهای زیر ۲۵ هزار نفر سند صادر و به صاحبان آن تحویل داده اسـت.وی به وظایف بنیاد مسـکن انقلاب اسـلامی در بازسازی‌ها به دلیل وقوع حوادث طبیعی پرداخت و افزود: کشور بـه دلیل توپوگرافی خـاص در کمربند زلزله قرار دارد و همچنین هر ساله در فصل بارندگی شاهد وقوع سیل هستیم که با توجه به این شرایط این نهاد سـریعاً پس از وقوع حادثه و حتی روز حادثه اقدامات بازسـازی خود را آغـاز می‌کند.نیکزاد با بیـان اینکه ایـن نهاد در خط مقدم بازسـازی‌ها اسـت، تصریح کرد: در زلزله سـال ۱۳۹۶ سرپل ذهاب بنیاد مسـکن براسـاس وظیفه ذاتی خود منتظـر تخصیـص اعتبـارات و وام‌هـا نماند و سـریعاً کار بازسـازی را از محل اعتبارات حساب ۱۰۰ خود آغـاز کرد.گفتنی اسـت؛ در پایان این مراسـم از خدمات بابک عاطفی مدیرکل پیشین بنیاد مسکن اسـتان کرمانشاه تقدیر و شمس‌الله خـدادادی به عنوان مدیرکل جدید بنیاد مسـکن استان کرمانشاه معرفی شد.

رئیس سازمان آتش‌نشانی کرمانشاه خبر داد:

کاهش مزاحمت‌های تلفنی سامانه ۱۲۵ با راه‌اندازی سیستم هوشمند پاسخگویی

کرمانشـاه- خبرنگار روزنامه جمهوری اسـلامی: رئیـس سـازمان آتش‌نشـانی کرمانشـاه از کاهش مزاحمت‌های تلفنی سامانه ۱۲۵ با راه‌اندازی سیستم هوشمند پاسخگویی خبر داد.

فرهـاد فرهودی اظهار کرد: بـا نصب و راه‌اندازی سـامانه هوشـمند تلفنـی در سـامانه تلفنـی ۱۲۵ آتشنشانی کرمانشـاه، مزاحمت‌های تلفنی این حوزه کاهش یافته اسـت.وی با اشـاره به مسدودسـازی شـماره‌هایی کـه به عنوان مزاحم سـامانه شـناخته می‌شـوند، افزود: در صورت تمـاس چندباره و ایجاد مزاحمت مشـهود، سـامانه هوشمند شـماره تماس گیرنده را مزاحم به کمک‌رسـانی به شهروندان ثبت کـرده و از تماس مجدد این شـماره با سـامانه ۱۲۵ جلوگیری می‌کند..رئیس سازمان آتشنشانی کرمانشاه تصریح کرد: راه‌اندازی سیسـتم هوشـمند در سامانه ۱۲۵ کمک شایانی به خدمت‌رسانی دقیق‌تر و درست آتشنشـانی به شهروندان کرده اسـت.وی ادامه داد: پاسخگویی توسـط منشی آنلاین در ابتدای تماس‌ها از برقراری تماس‌های اشـتباه شـهروندان با سامانه جلوگیری می‌کند.

رئیس جهاد کشاورزی استان:

واحدهای دام و طیور کرمانشاه از تسهیلات حمایتی برخوردار می‌شوند

کرمانشـاه- خبرنگارروزنامه جمهوری اسـلامی: رئیـس جهـاد کشـاورزی اسـتان کرمانشـاه گفت: واحدهای دام و طیور کرمانشـاه از تسهیلات حمایتی برخوردار می‌شوند.

شـهریار قاسمی در جلسه شـورای مدیران جهاد کشاورزی استان که در سالن جلسات این اداره برگزار شـد، اظهار کرد: پس از اجرای طرح مردمی سـازی یارانه‌هـا و عبور از تأمین نیازهـای مصرف کنندگان بحث حمایت از تولید در دستور کار دولت قرار گرفته است.وی افزود: بحث خرید توافقی مرغ مازاد تولیدی و پرداخت تسهیلات برای تقویت نقدینگی واحدهای دام و طیـور مـورد تأکید قرار گرفته و در این راسـتا نیازمنـد هماهنگی کامل برای تقویت تولیدات بخش کشـاورزی هسـتیم.رئیس جهاد کشـاورزی استان کرمانشـاه با اشـاره به ضرورت تخصیص تسهیلات بـه واحدهای دام و طیور برای تسـهیل در امر تولید، تصریـح کـرد: تمامـی متولیـان امر در بحـث دام و طیـور در سـازمان و ادارات تابعه و مدیران شـعب بانک کشـاورزی می‌بایسـت بدون هیچ‌گونـه تعللی تسهیلات و نقدینگی لازم را با حذف موانع در اختیار مرغداران، دامداران و عشایر قرار دهند.قاسمی تأکید کـرد: با خرید توافقی مرغ مـازاد و پرداخت نقدینگی به مرغداران هیچ عذری برای کاهش تولید در استان کرمانشاه پذیرفته نیست.

مدیرعامل آبفا استان خبر داد:

تنش آبی در ۶۰ روستای کرمانشاه طی تابستان سال جاری

کرمانشـاه- خبرنگارروزنامـه جمهـوری اسـلامی: مدیرعامـل شـرکت آب و فاضلاب استان کرمانشـاه گفت: ۶۰ روستای این استان طی تابسـتان سـال جاری با تنـش آبی مواجه می‌شوند.

علیرضـا کاکاوند در دومین نشسـت قرارگاه عملیاتی استانی برای تأمین آب شرب روستایی که با حضور اسـتاندار کرمانشاه، فرمانده قرارگاه منطقه‌ای نجف اشـرف، معاون عمرانی استاندار کرمانشـاه و دیگر مدیران عضـو قرارگاه برگزار شـد، اظهار کرد: آب بسیاری از چاه و چشمه‌ها در کرمانشاه کاهش یافته و یا خشک شده است، بنابراین طی تابسـتان پیش‌رو ۶۰ روستا در این اسـتان با تنش آبـی مواجه هسـتند.وی افزود: برای حل مشکل کم آبی این تعداد روستا به ۲۰ دسـتگاه تانکر آبرسانی سـیار نیاز است.کاکاوند گفت: برای نخسـتین بار اعتبـارات محرومیت زدایـی بـه تصویب مجلس شـورای اسـلامی رسید و سـال گذشـته این اعتبارات به صورت ۱۰۰ درصدی به ارزش ۲۸۴ میلیارد تومان برای آبرسـانی به روستاهای کرمانشاه تخصیص پیدا کرد. وی تصریح کرد: برای رفع مشکل آبرسانی ۳۴۹ روسـتا در این استان با قرارگاه امام حسن مجتبی(ع) بسیج سـازندگی قرارداد سه ساله با اعتبار ۳۱۴ میلیارد تومان منعقد شده است.

شمیم بهشت

شهید نظامعلی بیرامی

محل تولد: کرمانشاه
تاریخ تولد: ۲۲ اردیبهشت ۱۳۳۷
محل و نحوه شـهادت: سلیمانیه عراق بر اثر اصابت ترکش
تاریخ شهادت: دهم اسفند ۱۳۶۴
فرازهایی از وصیت نامه شهید:
امیـدوارم راه شـهدا را مـردم درک کنند که هر کسی راه شهدا را درک کند، دوسـت و دشمن را از هم تشـخیص می‌دهد. درود و سـلام خدا بر پدر و مادرانی که از پیامبـر بزرگ خـود، حضرت ابراهیم الگو گرفته با دسـت خود فرزندان خویش را به قربانگاه عشـق می‌برند و در راه رضای خدا قربانـی می‌کنند و از عمل خود خرسـندند. سـتایش خدای را که مرگم را شـهادت در راه رضای خودش قرار داد و توفیق داد خونم را در راه اجرای احکام حیاتبخش اسلام هدیه کنم.

پیش بینی برداشت ۱۰ هزار تن سیب زمینی از مزارع قصرشیرین

کرمانشـاه- خبرنگارروزنامه جمهوری اسـلامی: رئیس جهاد کشـاورزی قصرشیرین از پیش‌بینی برداشـت ۱۰ هزار تن سیب زمینی از مزارع این شهرستان خبر داد.

مـراد محمودیان‌فرد بـا بیان اینکـه محصول سـیب زمینی قصرشیرین به شهرستان‌ها و اسـتان‌های مجاور ارسال می‌شود، اظهـار کرد: سـال جـاری در ۵۰۰ هکتار از مزارع قصرشـیرین سـیب زمینی کشت شـد.وی افزود: برداشت این محصول در این شهرستان هر ساله از نیمه دوم اردیبهشت آغاز می‌شود و تا پایان خرداد ماه ادامه دارد.رئیس جهاد کشـاورزی قصرشـیرین تصریح کرد: پیش‌بینی می‌شـود در مجموع با میانگین عملکرد ۲۰ تن در هکتار ۱۰ هزار تن محصول سـیب زمینی از مزارع این شهرستان برداشـت شـود.محمودیان‌فرد بیان کرد: کشت سـیب زمینی در صورت مساعد بودن شرایط محیطی در فصل بهار کشت می‌شود اما با توجه به گرمسیر بودن قصرشیرین این محصول در زمستان کشت می‌شود.وی با اشاره به ارقام سیب زمینی کشت شده، گفت: بامبو، جیلی، برن و آلمرا، آگریا، آریندا و سانته از انواع سیب زمینی کشت شده در قصرشیرین است.

افزایش ۶۰ هزار تنی ظرفیت واحدهای سردخانه‌ای در کرمانشاه

کرمانشـاه- خبرنگارروزنامه جمهوری اسـلامی: مدیر صنایع تبدیلی سـازمان جهاد کشاورزی اسـتان کرمانشاه گفت: تا پایان سـال جاری ۶۰ هزار تن به ظرفیت سردخانه‌های محل نگهداری محصولات کشاورزی این استان افزوده خواهد شد.

سـعید کریمـی اظهار کرد: با اضافه شـدن ایـن ظرفیت و با احتساب ۷۵ هزار تن ظرفیت کنونی این عدد تا پایان سال جاری به ۱۳۵ هـزار تن افزایش خواهد یافـت.وی افزود: درحال حاضر ۲۸۶ واحـد صنایع تبدیلـی در زمینه‌های فرآوری، بسـته‌بندی و سـردخانه‌ای در استان کرمانشـاه فعالیت دارند که تلاش می‌شود این تعداد طی سال جاری به ۳۴۰ واحد افزایش یابد.

آغاز برداشت زردآلو از باغات استان کرمانشاه

کرمانشـاه- خبرنگارروزنامه جمهوری اسـلامی: مدیر باغبانی سازمان جهاد کشاورزی استان کرمانشاه گفت: پیش‌بینی می‌شود سال جاری ۴ هزار تن زرد آلو از باغات این استان برداشت شود.

فیض قربانی با بیان اینکه سال جاری در ۶۵۵ هکتار از باغات کرمانشاه زردآلو کشت شده است، اظهار کرد: شاهرودی، نوشکر، جهانگیری، شـکر پاره و محلی از ارقام‌های تولیدی این محصول در این اسـتان هسـتند.وی افزود: زردآلو بیشتر در شهرستان‌های کرمانشـاه، دالاهو و هرسین کشت می‌شود و این محصول علاوه بر مصرف در این استان به تهران، اصفهان و خوزستان هم صادر می‌شـود.مدیر باغبانی سازمان جهاد کشـاورزی استان کرمانشاه خاطر نشـان کرد: در فصل بارش، سـرمازدگی موجب خسارت به ۳۰ تا ۴۰ درصد از باغات این اسـتان و افت ۲ هزار تنی تولید این محصول شد.

Pishkhan.com

استاندار: کریدور بزرگراهی کامیاران - کرمانشاه باید تا شهریور تکمیل شود

کرمانشـاه- خبرنـگار روزنامه جمهوری اسـلامی: اسـتاندار کرمانشـاه گفت: کریدور بزرگراهی کامیاران - کرمانشـاه یکی از محورهای مهم مبادلاتی این استان است که باید تا هفته دولت در شهریورماه سال جاری تکمیل و به بهره‌برداری برسد.

بهمـن امیـری مقدم در نشسـت شـورای ترافیک اسـتان به بهره‌بـرداری کامل از بزرگراه کامیاران - کرمانشـاه تا هفته دولت تأکید کرد و گفت: شرکت زیرساخت موظف است آن بخش از این بزرگراه را که تکمیل شده، هر چه زودتر زیر بار ترافیک ببرد و بقیه مسیر را هم تا هفته دولت به طور کامل به بهره‌برداری برساند.وی افـزود: بهره‌برداری از این جـاده به کاهش تصادفات و ترافیک در مسیر محوری کرمانشـاه - کامیاران بسیار کمک می‌کند.استاندار کرمانشاه بر ضرورت سختگیری لازم در صدور گواهینامه رانندگی بـرای افراد متقاضی تأکید کرد و گفت: افـرادی که برای دریافت گواهینامه اقدام می‌کننـد حتما باید هم آموزش کافی ببینند و هم یک آزمون اسـتاندارد از آن‌ها گرفته شود تا در آینده حادثه آفرین نباشند.امیری مقدم با اشاره به لزوم برخورد قاطع با رانندگان حادثه آفرین، ادامه داد: پلیس باید این رانندگان قانون شـکن که جاده‌ها را ناامن می‌کنند، شناسـایی کند و عـلاوه بر اعمال جریمه، مدتی آن‌هـا را از رانندگی محروم کند و برای آن‌ها آموزش‌های تکمیلی در نظر بگیرد.وی به تعطیلات نیمه خرداد هم اشـاره کرد و افزود: در تعطیلات پیش رو بی‌گمان شـاهد حضور مسـافران زیادی در سطح استان خواهیم بود و دسـتگاه‌های مربوطه از هم‌اکنون باید پیش بینی‌های لازم برای حضور این گردشـگران بیاندیشـند.وی گفت: خوشـبختانه نقاط حادثه‌سـاز اسـتان از حدود ۱۰۰ مورد به ۲۲ مورد کاهش پیدا کرده و در سـطح شهر کرمانشاه هم کارهای خوبـی در این زمینه انجام شـده که به کاهـش تصادفات کمک کرده است.اسـتاندار کرمانشاه در ادامه با اشـاره به حادثه متروپل آبـادان، عنوان کرد: موضوع حادثه فرو ریختن سـاختمان متروپل در آبادان یک هشـدار جدی برای همه اسـت و باید در کرمانشاه هم دستگاه‌های مسئول هر چه سـریع‌تر ساختمان‌ها و سازه‌های خطرآفرین را شناسـایی و اقدامات لازم و قانونی در قبال آن‌ها را انجام دهند.وی بر ضرورت برخورد با ساخت و سازهای غیرقانونی در حریم جاده‌ها هم تأکید کرد و گفت: راهداری باید جلوی ساخت و سـازهای غیرقانونی در حریم راه‌هـا را بگیرد و اجازه ندهد افراد سودجو به حقوق عمومی تجاوز کنند.

ابعاد معنوی شخصیت امام خمینی

گوشه‌ای از شخصیت امام خمینی در بیان آیت‌الله هاشمی رفسنجانی

قسمت دوم

امام ساده‌زیست

در آستانه سی و سومین سالروز رحلت جانگداز حضرت امام خمینی رضوان‌الله تعالی علیه قرار داریم.

مردی از سلاله رسول گرامی اسلام که با قیام و ایستادگی خود در برابر استبداد طاغوتیان و استکبار جهانی و رهبری نمودن نهضت اسلامی مردم مسلمان ایران علاوه بر احیای اسلام ناب محمّدی(ص)، بزرگ‌ترین تحول را در تاریخ این کشور پدید آورد.

عملکرد بعضی دستگاه‌ها و افراد بعد از رحلت امام خمینی، موجب فراموشی راه پرافتخار آن مرد تاریخ‌ساز شد. علاوه بر این، طی سال‌های اخیر حرکت‌ها و جریان‌هایی درصدد حذف نام و یاد امام خمینی از تاریخ کشور و انقلاب اسلامی ایران برآمده‌اند.

متأسفانه افرادی که باید با تحریف‌ها و دگرگون جلوه دادن واقعیت وجودی امام خمینی مقابله کنند، با عملکرد نادرست خود، که بخشی از آن در تشریفاتی کردن حرم آن بنده ساده‌زیست خدا جلوه کرده

***من طبق عقاید خودم یک تجلیلی از ایشان کردم، ولی ایشان مذمت کردند، گفتند این جور صحبت نکنید. این را قبلاً به آقای مشکینی هم گفتند. یک بار با خبرگان رفتیم آنجا، آقای مشکینی به زبان عربی تجلیل خیلی زیادی از ایشان کردند. امام از آقای مشکینی گله کرد و گفت شما نباید ما را مغرور کنید**

است، به جریان‌های تحریفگر کمک کرده‌اند. آنها با عملکرد خود، چهره امام ساده‌زیست را به موجودی اهل تشریفات تغییر داده‌اند بطوری که نسل‌هائی که از چگونگی زندگی ساده و مردمی آن مرد الهی خبر ندارند، هرگز نمی‌توانند با چهره واقعی او آشنا شوند.

روزنامه جمهوری اسلامی در نظر دارد به مناسبت ایام سی و سومین سالگرد رحلت امام، چهره واقعی ایشان را از زبان یاران آن عزیز به نسل جدید بشناساند بدان امید که این حرکت، گامی در جهت شناخت صحیح سیره بنیانگذار نظام جمهوری اسلامی باشد.

در این شماره بخش دوم خاطراتی از آیت‌الله هاشمی رفسنجانی یار و همراه همیشگی امام خمینی را مرور می‌کنیم.

***

***امام بین سال ۱۳۲۰ تا ۱۳۲۵ درس اخلاق پررونق حوزه را داشتند، آقایانی هم که آن موقع شرکت می‌کردند خیلی تحت تأثیر بودند. تعبیر مرحوم آقای مطهری این است که ما بعد از آن جلسه سرمست می‌شدیم، آیت‌الله امینی می‌فرمودند من هر بار از آن جلسه که بیرون آمدم در اثر مواعظ امام اصلاً حالت عادی نداشتم، حالت غیرطبیعی داشتم. بعد ایشان تقریباً همان مباحث را در کتاب‌های اخلاقیشان مثل اربعین نوشتند، بعد هم در طول درس فقه و اصول موعظه اخلاقی می‌کردند. سؤال این است که امام در این سفارشات و مواعظ اخلاقیشان، مکتوب یا شفاهی چه روشی داشتند؟ شاید تصورمان از اخلاق این باشد که معلم اخلاق یک داستان هایی، کشفی، کرامتی، عجایبی، می‌گوید برای اینکه افراد تحت تأثیر قرار بگیرند. شما یادتان هست که حضرت امام برای تربیت و تهذیب از این شیوه استفاده کنند. اصلاً امام به این قضایا و حکایات و کرامات و امثال این‌ها گرایش داشتند؟**

– اگر داشتند در درون خودشان بوده است. ما از ایشان تظاهر و این چیزها را ندیدیم. انصافاً از این راه پخواهند به هدف برسند نبود بلکه نفی می‌کردند. مثلاً در دوره‌ای که مبارزات اوج گرفته بود، شایعاتی در تهران حسابی پیچیده بود که عکس ایشان را مردم شب‌ها در ماه می‌بینند – ما که هرچه نگاه می‌کردیم نمی‌دیدیم– ولی خیلی شایع بود، همه می‌گفتند عکس ایشان را می‌بینند. بعد که ایشان آمدند ایران من یک بار از ایشان پرسیدم. گفتم: وقتی این شایعات بود شما خودتان هم به ماه نگاه کردید؟ ایشان خندید گفت این بازیها را هیچ وقت باور نکنید. کسی در ماه عکس ندارد، توهم می‌شود. البته توضیح دادند گفتند آدم وقتی به یک چیزی فکر می‌کند و از دور نگاه می‌کند ذهنش آنجا خلق می‌کند. مردم چون چنین چیزی شنیده بودند، نگاه که می‌کردند، یک شکلی برایشان ترسیم می‌شد. اینها را باور نکنید. هیچ حاضر نبودند یک کرامتی به خودشان منتسب بشود. من واقعاً هیچ ندیدم. دل ما می‌خواست ایشان از این کرامت‌ها داشته باشند ولی نمی‌شد، برعکس می‌شد. یک حادثه‌ای هم در این رابطه برای ما پیش آمد. یک بار که ما که در دفتر آیت‌الله خامنه‌ای جلسه سران داشتیم، یک دو تا دانشجو زن و شوهر از طریق آقای موسوی نخست‌وزیر که تبریزی بود اجازه گرفتند آمدند در جلسه ما. خیلی محکم و طلبکارانه می‌گفتند ما با امام زمان ارتباط داریم. یک پیامی امام زمان دادند که ما باید به امام برسانیم. می‌گفتند اگر این پیغام به امام نرسد ممکن است که کشور، انقلاب آسیب ببیند. – جنگ هم بود، همیشه احساس خطر می‌کردیم– از ما می‌خواستند که این‌ها را ببریم پیش امام، پیامشان را بدهند. آقای خامنه‌ای حاضر نشدند، می‌گفتند من به امام چنین چیزی نمی‌گویم. من گفتم من این کار را می‌کنم. من روحیات این جوری داشتم که دلم می‌خواست چنین چیزها در من پیدا بشود. به هر حال ما به اینها وعده دادیم رفتیم پیش امام گفتیم که این‌ها آمدند می‌گویند یک پیامی از امام زمان برای جنابعالی دارند و شما اجازه بدهید بیایند پیامشان را بدهند. ایشان گفتند این حرف‌ها را باور نکنید، از این‌ها خیلی هستند. گفتم خیلی جوانند به آنها نمی‌آید که تیپ فریب کار باشند، یک پاکی‌ای دارند. خیلی قیافه‌های مظلومی هم داشتند! به هر حال من خیلی اصرار کردم، گفتیم چه ضرری دارد، می‌آیند، می‌نشینند پیامشان را می‌دهند. اگر درست بود بپذیرید، اگر نبود هم نصیحتشان کنید، بگوئید از این کارها نکنند. ایشان این اصرار من را پذیرفت و اینها یکی دو روز بعد رفتند محضر امام. خواستند پیام را بدهند. امام گفتند من اول شما را امتحان می‌کنم بعد پیامتان را می‌گیرم. گفتند خیلی خوب امتحان کنید. امام گفتند سه موضوع هست که برای من حل نشده است، شما به امام زمان بگویید اینها را حل کنند، اگر حل شد، پیام را هم می‌پذیرم؛ یکی این است که من ربط حادث به قدیم را نمی‌توانم درست درک بکنم چطور می‌شود که موجود حادث با موجود قدیم ارتباط برقرار می‌کند؟– این یک مقوله فلسفی

***ما آخرین باری که برای جنگ رفتیم خدمتشان و بالاخره ایشان پذیرفت که قطعنامه را بپذیریم، من یک حالت خضوع بزرگی از ایشان دیدم که آن را هنوز جایی نگفتم و الآن هم نمی‌خواهم بگویم. خیلی صحنه بزرگ اخلاقی بود**

سختی هم هست. امام خودشان بهترین فیلسوف زمان بودند ولی گفتند من این را خوب درک نمی‌کنم – دوم هم این است که من به یک عکسی علاقه مندم امام زمان بگویندآن عکس چیست؟ و سوم هم من یک دفترچه یادداشتی داشتم که یادداشت‌هایم در آن بوده و خیلی هم به آن علاقه دارم، گم کردم. امام زمان بگویند این کجاست. اگر این سه تا را امام زمان جواب دادند، و شما هم آمدید به من گفتید و درست گفتید، آن موقع من پیام شما را دریافت می‌کنم و عمل می‌کنم. اینها جلوی امام چیزی نگفتند، بیرون که رفته بودند به امام اهانت کردند. حالا مثل این که رفتند امام زمان را دیدند و امام زمان جواب دادند. به امام با اهانت پیغام داده بودند که فلانی می‌خواهد امام زمان را امتحان کند! حاج احمدآقا به من گفت امام از این که با اصرار ما ایشان این را پذیرفتند و حالا این‌ها رفتند این جوری برخورد کردند، حسابی رنجیدند. ما در آن زمان پیش خودمان خیال می‌کردیم روشنفکر هستیم و تحت تأثیر قرار گرفتیم. هنوز هم همین جور هستیم اگر کسی بیاید ادعائی بکند فوری ردش نمی‌کنیم، می‌گوییم بیائیم امتحان کنیم.

***نکته دیگری را از خاطرات حضرتعالی می‌خوانم که باز برای من جالب بود (۱۳۶۲/۳/۱۴)؛ "به زیارت امام خمینی رفتم امام از تعریف‌های دیروز من در نماز جمعه از ایشان با شیرینی گله کردند و گفتند که ممکن است باعث غرورشان شود". اینکه امام در اوج رهبری و قدرت نسبت به مراقبت خودشان، این قدر تحفظ داشتند که مبادا تأثیری از این شرایط برایشان به وجود بیاید و خودشان را آسیب ناپذیر نمی‌دیدند خیلی مهم است. در این رابطه کمی توضیح بفرمایید.**

– بله این که هست. ایشان معمولاً خطبه‌های من را گوش می‌دادند. بقیه خطبه‌ها را هم لابد گوش می‌دادند. خطبه‌های نماز جمعه را گوش می‌دادند. ما که می‌رفتیم خدمتشان، اگر نظر مثبتی یا منفی‌ای داشتند به ما می‌گفتند. معمولاً تعریف می‌کردند. حتی سخنرانی‌ای که در مجلس می‌کردیم، گاهی عصبانی می‌شدم. زمانی که می‌رفتم خدمتشان می‌گفتند: چرا پشت تریبون این قدر داد و بی‌داد می‌کنی؟ تا این مقدار هم مواظب بودند. در این قضیه همین‌طور بود. یعنی من طبق عقاید خودم یک تجلیلی از ایشان کردم، ولی ایشان مذمت کردند، گفتند این جور صحبت نکنید. این را قبلاً به آقای مشکینی هم گفتند. یک بار با خبرگان رفتیم آنجا، آقای مشکینی به زبان عربی تجلیل خیلی زیادی از ایشان کردند. امام از آقای مشکینی گله کرد و گفت شما نباید ما را مغرور کنید. آقای حجازی هم اگر یادتان باشد، وقتی که دوره اول مجلس با نماینده‌ها رفته بودند پیش امام، چون نماینده اول تهران بود، خدمت امام صحبت کرده و خیلی از امام تجلیل کرد. او در تجلیل خیلی مداح قوی‌ای بود. امام هم بلافاصله به شدت، حرفهای ایشان را رد کرد. قبل از این هم همین جور بودند. اوائل که تازه مبارزه را شروع کرده بودیم ایشان حاضر نشده بودند رساله بنویسند و نمی‌نوشتند. یکی از مشکلات امام این بود که رساله‌ای چاپ نمی‌کردند. من گفتم شما مقلد دارید، مخصوصاً حالا که مبارزه شروع شده مردم احتیاج به حرف‌های شما دارند. کلی کار کردیم تا بالاخره ایشان اجازه دادند. یا ایشان که تابستان‌ها به خمین

***من هیچ وقت ندیدم ایشان از جمکران صحبت کنند. اگر هم می‌رفتند ما نمی‌فهمیدیم**

می‌رفتند، گاهی صحبت هم می‌کردند. ما می‌گفتیم امسال که به خمین می‌روید، ماها هم یک عده همراه شما بیاییم تا تنها نباشید. ایشان با آن لهجه خمینی شان گفتند مگر می‌خواهیم برویم سینه بزنیم. من اگر بخواهم بروم، آنجا وطنم است، می‌روم و می‌آیم. اگر باز فراموش نکرده باشید، عکس ایشان همیشه صفحات اول روزنامه‌ها و مساجد و همه جا را پر کرده بود. ایشان ممنوع کرد. مدتی هیچ کس عکسی در صفحه اول از ایشان ندید. از این چیزها خیلی در زندگی امام بود. به هیچ وجه حاضر به تظاهر نبودند. از این چیزها هیچ خوششان نمی‌آمد.

***عالی‌ترین صحنه اخلاقی که از حضرت امام دیدید چه بود؟**

– چیز مشخصی یادم نیست ولی صحنه‌های اخلاقی خیلی زیاد. ما آخرین باری که برای جنگ رفتیم خدمتشان و بالاخره ایشان پذیرفت که قطعنامه را بپذیریم، من یک حالت خضوع بزرگی از ایشان دیدم که آن را هنوز جایی نگفتم و الآن هم نمی‌خواهم بگویم. خیلی صحنه بزرگ اخلاقی بود. من دیدم ایشان گیرافتاده است. می‌گفت ما ۲۰ سال به مردم گفتیم تا آخرین نفس و تا آخرین قطره خون می‌مانیم، حالا یک دفعه بیائیم قطعنامه را قبول بکنیم، جواب مردم را چه بدهیم، جواب شهداء و رزمنده‌ها را چه بدهیم؟ محذورات جدی بود. من دیدم خیلی کار مشکل می‌شود، گفتم ما باید در این کار یک کسی را فدا کنیم تا افکار مردم را راضی بکنیم. من فرمانده جنگم، جانشین شما هستم. وقتی جانشین شما شدم هر کاری می‌توانم بکنم. می‌روم با اختیارات خودم قطعنامه را می‌پذیرم. شما به من اعتراض کنید. من را محاکمه کنید و با محاکمه من اگر مردم تلخی هم پیدا کنند، از شما نیست. می‌گویم من اشتباه کردم. آن جوابی که ایشان داد از این نوعی است که شما می‌گویید، که من حالا نمی‌خواهم بیان کنم

***یک قصه دیگری را هم آیت‌الله موسوی اردبیلی نقل می‌کنند که یک شب در جلسه سران که امام هم بودند، در مورد نهضت آزادی صحبت شد و یکی از اعضاء گفت که اینها اعتقاد به اسلام ندارند، امام فرمودند دارند. یک کسی گفت که اینها روحانیت را قبول ندارند. امام فرمود: نه، ما را قبول ندارند نه اینکه اصلاً روحانیت را قبول نداشته باشند و ایشان می‌گفتند که من همان موقع در نماز جمعه بدون ذکر نام نهضت آزادی این مطلب را گفتم. شما آن جلسه یادتان هست؟**

– آقای اردبیلی حرفهایشان دقیق است. ایشان حرفی که می‌زند حتی به کلماتش هم اهمیت می‌دهد که همان جور باشد. حتماً همین طوراست، من الان چیزی یادم نیست. ولی از اینها خیلی تکرار می‌شد. اصل مسأله را شما ببینید. بالاخره ایشان اولین دولتی را که تعیین کردند، دولتی بود که همه‌اش مال نهضت آزادی بود. هنوز پاریس بودند، مهندس بازرگان را رأس هیئتی قرار دادند که بروید نفت داخلی را حل کنید. اینجا هم که آمدند مهندس بازرگان را آوردند شورای انقلاب عضو کردند، به علاوه ایشان را نخست‌وزیر کردند و از مردم خواستند که ایشان را تأیید کنند. منتهی گفتند من به عنوان چرب این کار را نکردم به عنوان شخص کردند. خوب اگر نظر منفی داشت این کارها را نمی‌کرد. البته انتقاداتی هم به ایشان داشتند. مثلاً فرض کنید در "راه طی شده" آقای مهندس بازرگان اگر چیزی بود یا معنایی که ایشان از بعثت می‌کرد، امام قبول نداشت.

***یکی از چیزهایی که راجع به امام گفته می‌شود اینکه در قم که بودند، اهل جمکران نبودند، شما یادتان هست؟**

– من هم هیچ وقت ندیدم ایشان از جمکران صحبت کنند. اگر هم می‌رفتند ما نمی‌فهمیدیم.

***حضرتعالی در سال ۶۴، در مصاحبه با مجله حوزه یکی از دغدغه‌هایی پژوهشی خود را مباحث اخلاقی می‌دانید. توضیحی که آنجا دادید می‌خواستید بفرمائید اخلاق نباید مانع بهبود زندگی دنیائی ما بشود، لذا بحث‌های توکل و زهد و صبر و اینها را مثال زدید که باید معنای جدیدی بشود. یعنی به گونه‌ای اخلاق را به عرصه اجتماع و سیاست کشاندید، اما امروز خود سیاست و اجتماع ما خیلی محتاج به اخلاق است. این جابجاشدن را چگونه می‌شود توجیه کرد؟**

– اینکه مبانی‌اش از قرآن کاملاً روشن است. قرآن که عالی‌ترین معلم اخلاق است، دستورش این است که ما نه دنیا را فراموش کنیم نه آخرت را. هر چیزی را به حد خودش از آن استفاده بکنیم. به خود پیغمبر دستور می‌دهند که نه دستت را به گردنت ببند که مغلول باشد و نه دستت را آن قدر باز کن که چیزی نباشد. در قرآن داریم که "من حرّم زینة الله..." خوب چقدر از این آیات ما داریم؟ هر وقت که ریاضت نامعقول در جامعه اسلامی پیدا می‌شد از این آیات نازل می‌شد. زندگی خود پیغمبراین طور بود. ایشان یک تاجر موفقی بودند منتها برای حضرت خدیجه کار می‌کردند. حضرت علی خودشان یک کشاورز بسیار نیرومندی بودند. امام هم غیر از این فکر نمی‌کردند. خودشان هم همین جور بودند. همه در قم سعی می‌کردند خانه اجاره‌ای داشته باشند. معمولاً مراجعی که ما می‌شناختیم خانه شان اجاره‌ای بود.

***ایشان با این کارهای ابتذالی که الان خیلی هست و روز به روز هم بدتر می‌شود، مداحی‌ها، دروغ گفتن‌ها و مبالغه کردن‌ها و این‌ها همیشه مخالف بود. از آقای کوثری خوشش می‌آمد برای اینکه ایشان می‌آمد از متن مقاتل یک چند جمله‌ای می‌خواند، خوب هم می‌خواند**

اما امام خانه ملکی داشتند. گاهی ظاهر یک چیز است، باطن چیز دیگری است. بدترین کارهای ضد زهد این است که آدم این قدر جاه‌طلب باشد که اصولش را فدای جاه‌طلبی‌هایش بکند. این مهم است.

***در مسائل مذهبی و اخلاقی و دینی، ما در این سال‌های اخیر نسبت به عزاداری‌ها و سبک‌های جدید و مدل‌های جدید افراط کاری‌هائی می‌بینیم. امام در این زمینه‌ها چه نظری داشتند؟ من اینجا یک جمله‌ای را باز از خاطرات حضرتعالی سال ۶۲ نوشتم "ساعت ۸ ونیم صبح همراه بقیه اعضای سرپرستی صدا وسیما به زیارت امام رفتیم. امام از ابتذال نمایش‌های عزاداری انتقاد کردند". با اینکه عزاداری آن موقع‌ها یعنی ۳۰ سال قبل، خیلی سنتی و سنگین و رنگین بود.**

– بله ایشان با این کارهای ابتذالی که الان خیلی هست و روز به روز هم بدتر می‌شود، مداحی‌ها، دروغ گفتن‌ها و مبالغه کردن‌ها و این‌ها همیشه مخالف بود. از آقای کوثری خوشش می‌آمد برای اینکه ایشان می‌آمد از متن مقاتل یک چند جمله‌ای می‌خواند، خوب هم می‌خواند. امام هم پای روضه او حسابی گریه می‌کردند. امام علاقه‌مند به روضه بود و می‌نشست گریه هم می‌کرد. وقتی یک مقدار روضه طولانی می‌شد – یک دستمالی هم داشت – دستمالش خیس می‌شد.

منبع- مجله حضور، ش ۷۷

اداره ثبت اسناد واملاک حوزه ثبت مشهد ناحیه سه
هیات موضوع قانون تعیین تکلیف وضعیت ثبتی اراضی و ساختمانهای فاقد سند رسمی

آگهی قانون تعیین تکلیف وضعیت اراضی و ساختمانهای فاقد سند رسمی حوزه ثبتی منطقه سه مشهد نظر به دستور مواد ۱ و ۲ قانون تعیین تکلیف وضعیت اراضی و ساختمانهای فاقد سند رسمی مصوب ۱۳۹۰/۹/۲۰املاک و متقاضیانی که در هیات موضوع ماده یک قانون مذکور مستقر در واحد ثبتی منطقه سه مشهد مورد رسیدگی و تصرفات مالکانه و بلا معارض انان محرز و رای لازم صادر گردیده جهت اطلاع عموم به شرح ذیل آگهی می گردد.املاک متقاضی واقع در پلاک ۲۲۶ اصلی بخش ۵ مشهد پلاک ۳۰ فرعی آقای حمید رضا صاحبدل نسبت به دو دانگ مشاع ششدانگ یک باب کارگاه سنگبری به مساحت ۲۲۱۳/۴۶ متر مربع واقع در تپه سلام که خود مالک رسمی می باشد . لذا به موجب ماده ۳ قانون تعیین تکلیف اراضی و ساختمانهای فاقد سند رسمی این آگهی در دونوبت به فاصله ۱۵ روز از طریق این روزنامه و محلی / کثیر الانتشار در شهر ها منتشر و در ورستا ها رای هیات الصاق تا در صورتیکه اشخاص ذینفع به آراء اعلام شده اعتراض داشته باشند باید از تاریخ انتشار اولین آگهی و در ورستا ها از تاریخ الصاق در محل تا دوماه اعتراض خود را به اداره ثبت محل وقوع ملک تسلیم و رسید اخذ نمایند معترض باید ظرف یک ماه از تاریخ تسلیم اعتراض مبادرت به تقدیم دادخواست به داگاه عمومی محل نماید و گواهی تقدیم دادخواست به اداره ثبت محل تحویل نهی که در این صورت اقدامات ثبت موکول به ارائه حکم قطعی دادگاه است و در وصورتی که اعتراض در مهلت قانونی واصل نگردد و یا معترض گواهی تقدیم دادخواست به داگاه عمومی محل ارائه نکند اداره ثبت مبادرت به صدور سند مالکیت می نماید . صدور سند مالکیت مانع از مراجعه متضرر به د ادگاه نیست . م الف ۶۴۴

تاریخ انتشار نوبت اول : ۱۴۰۱/۲/۲۷ تاریخ انتشار نوبت دوم : ۱۴۰۱/۳/۱۱

ابوالقاسم نظام زاده رئیس ثبت اسناد و املاک

اداره ثبت اسناد واملاک حوزه ثبت مشهد ناحیه سه
هیات موضوع قانون تعیین تکلیف وضعیت ثبتی اراضی و ساختمانهای فاقد سند رسمی

آگهی قانون تعیین تکلیف وضعیت اراضی و ساختمانهای فاقد سند رسمی حوزه ثبتی منطقه سه مشهد نظر به دستور مواد ۱ و ۲ قانون تعیین تکلیف وضعیت اراضی و ساختمانهای فاقد سند رسمی مصوب ۱۳۹۰/۹/۲۰املاک و متقاضیانی که در هیات موضوع ماده یک قانون مذکور مستقر در واحد ثبتی منطقه سه مشهد مورد رسیدگی و تصرفات مالکانه و بلا معارض انان محرز و رای لازم صادر گردیده جهت اطلاع عموم به شرح ذیل آگهی می گردد.املاک متقاضی واقع در پلاک ۲۲۶ اصلی بخش ۵ مشهد پلاک ۳۰ فرعی آقای امیر حسین صاحبدل نسبت به دو دانگ مشاع ششدانگ یک باب کارگاه سنگبری به مساحت ۲۲۱۳/۴۶ متر مربع واقع در تپه سلام که خود مالک رسمی می باشد . لذا به موجب ماده ۳ قانون تعیین تکلیف اراضی و ساختمانهای فاقد سند رسمی این آگهی در دونوبت به فاصله ۱۵ روز از طریق این روزنامه و محلی / کثیر الانتشار در شهر ها منتشر و در ورستا ها رای هیات الصاق تا در صورتیکه اشخاص ذینفع به آراء اعلام شده اعتراض داشته باشند باید از تاریخ انتشار اولین آگهی و در ورستا ها از تاریخ الصاق در محل تا دوماه اعتراض خود را به اداره ثبت محل وقوع ملک تسلیم و رسید اخذ نمایند معترض باید ظرف یک ماه از تاریخ تسلیم اعتراض مبادرت به تقدیم دادخواست به داگاه عمومی محل نماید و گواهی تقدیم دادخواست به اداره ثبت محل تحویل نهی که در این صورت اقدامات ثبت موکول به ارائه حکم قطعی دادگاه است و در وصورتی که اعتراض در مهلت قانونی واصل نگردد و یا معترض گواهی تقدیم دادخواست به داگاه عمومی محل ارائه نکند اداره ثبت مبادرت به صدور سند مالکیت می نماید . صدور سند مالکیت مانع از مراجعه متضرر به د ادگاه نیست . م الف ۶۴۲

تاریخ انتشار نوبت اول : ۱۴۰۱/۲/۲۷ تاریخ انتشار نوبت دوم : ۱۴۰۱/۳/۱۱

ابوالقاسم نظام زاده ـ رئیس ثبت اسناد و املاک

شرکت تعاونی مسکن کارکنان سازمان قضایی نیروهای مسلح
آگهی دعوت مجمع عمومی عادی به طور فوق‌العاده نوبت دوم

تاریخ انتشار آگهی: ۱۴۰۱/۳/۱۱
شماره ثبت: ۴۸۴۹۰

بدین‌وسیله از کلیه اعضاء محترم شرکت تعاونی دعوت می‌شود تا در مجمع عمومی عادی نوبت دوم که رأس ساعت ۱۴:۳۰ روز دوشنبه ۱۴۰۱/۳/۲۳ در محل مسجد حضرت فاطمه‌زهرا(س) واقع در منطقه ۲۲ تهران، شهرک مسکونی چیتگر بنیاد تعاون آجا روبروی برج پامچال یک جنب پروژه سازمان قضایی نیروهای مسلح تشکیل می‌شود حضور بهم رسانند.

توجه: در صورتی که هر یک از اعضاء نتوانند در مجمع عمومی فوق حضور یابند، می‌توانند استفاده از حق رأی خود را برای حضور و اعطا رأی در مجمع عمومی به یک نماینده تام‌الاختیار واگذار کنند. تعداد آراء وکالتی هر عضو حداکثر سه رأی و هر شخص غیرعضو تنها یک رأی خواهد بود. لازم به ذکر است تأیید نماینده تام‌الاختیار با اکثریت هیأت مدیره خواهد بود. بدین‌منظور عضو متقاضی اعطای نمایندگی باید حداکثر ظرف ۱۰ روز از انتشار این آگهی به همراه نماینده خود و با در دست داشتن مدرک مؤید عضویت در تعاونی و کارت شناسایی معتبر در محل دفتر شرکت تعاونی حاضر تا پس از احراز هویت طرفین (عضویت متقاضی و اهلیت نماینده)، برگه نمایندگی مربوط توسط مقام مذکور تأیید تا برگه ورود به مجمع عمومی برای نماینده صادر گردد.

ضمناً یادآوری می‌شود این مجمع با حضور هر تعداد از اعضاء رسمیت می‌یابد و تصمیماتی که در آن اتخاذ می‌شود برای کلیه اعضاء (اعم از غائب و مخالف و حاضر) نافذ و معتبر خواهد بود.

دستور جلسه:
۱ – استماع گزارش بازرسان و هیئت مدیره
۲ – واگذاری واحدهای مسکونی پروژه چیتگر به سهامداران پروژه به میزان قدرالسهم هر سهامدار.
۳ – تصویب نحوه تأمین کلیه هزینه‌های مترتب پروژه تا مرحله اخذ پایانکار و صدور اسناد مالکیت از جمله عوارض‌های مربوطه، انشعابات

هیئت مدیره تعاونی مسکن کارکنان سازمان قضایی نیروهای مسلح

آگهی دعوت مجمع عمومی عادی «نوبت اول»
شرکت تعاونی مصرف کارکنان شرکت پشتیبانی امور دام کشور شماره ثبت ۵۲۱۶۸

تاریخ انتشار آگهی: ۱۴۰۱/۰۳/۱۱

بدینوسیله از کلیه اعضاء محترم شرکت تعاونی دعوت می‌شود تا در مجمع عمومی عادی سالیانه نوبت اول این شرکت تعاونی که رأس ساعت ۱۴:۰۰ روز شنبه مورخ ۱۴۰۱/۰۴/۱۱ در محل نمازخانه شرکت پشتیبانی امور دام کشور واقع در میدان ونک، خیابان برزیل شرقی، پلاک ۳۳ تشکیل می‌گردد، حضور بهم رسانند.

۱: کاندیدای تصدی هیئت مدیره و بازرسین ظرف مدت ۵ (پنج) روز از انتشار آگهی نوبت اول جهت ثبت‌نام به دفتر شرکت تعاونی مراجعه نمایند.

۲: در صورتیکه هر یک از اعضا نتوانند در مجمع فوق حضور یابند می‌توانند استفاده از حق خود را برای حضور و اعمال رأی در مجمع عمومی به یک نماینده تام‌الاختیار واگذار نمایند. تعداد آراء وکالتی هر عضو حداکثر سه رأی و هر شخص غیرعضو تنها یک رأی خواهد بود. لازم به ذکر است تأیید نماینده تام‌الاختیار با بازرس و احدی از اعضای هیأت مدیره تعاونی خواهد بود. بدین‌منظور عضو متقاضی اعطای نمایندگی باید حداکثر ظرف مدت ۲۰ روز از انتشار این آگهی به همراه نماینده خود و با در دست داشتن مدرک مؤید عضویت در تعاونی و کارت شناسایی معتبر در محل دفتر شرکت تعاونی حاضر تا پس از احراز هویت طرفین (عضویت متقاضی و اهلیت نماینده) برگه نمایندگی مربوط توسط مقام مذکور تأیید و برگه ورود به مجمع عمومی برای نماینده صادر گردد.

دستور جلسه:
۱ – استماع گزارش هیئت مدیره و بازرسان
۲ – رسیدگی و اتخاذ تصمیم در خصوص صورتهای مالی سال ۱۴۰۰
۳ – رسیدگی و اتخاذ تصمیم در خصوص نحوه تقسیم سود بین اعضاء و تعیین پاداش هیأت مدیره
۴ – انتخاب اعضای اصلی و علی‌البدل هیأت مدیره
۵ – انتخاب بازرسین اصلی و علی‌البدل

هیأت مدیره شرکت تعاونی مصرف کارکنان

آگهی موضوع ماده ۳ قانون و ماده ۱۳ آئین نامه قانون تعیین تکلیف وضعیت ثبتی و اراضی و ساختمانهای فاقد سند رسمی

برابر آراء صادره هیأت موضوع قانون تعیین تکلیف وضعیت ثبتی اراضی و ساختمانهای فاقد سند رسمی مستقر در واحد ثبتی رزن تصرفات مالکانه و بلامعارض متقاضیان محرز گردیده است . لذا مشخصات متقاضیان و املاک مورد تقاضا به شرح زیر به منظور اطلاع عموم در دو نوبت به فاصله ۱۵ روز آگهی می شود در صورتی که اشخاص نسبت به صدور سند مالکیت متقاضیان اعتراضی داشته باشند، می توانند از تاریخ انتشار اولین آگهی به مدت ۲ ماه اعتراض خود را به اداره ثبت اسناد و املاک محل تسلیم و پس از اخذ رسید ، ظرف مدت یک ماه از تاریخ تسلیم اعتراض ، دادخواست خود را به مراجع قضایی تقدیم نمایند .بدیهی است در صورت انقضای مدت مذکور و عدم وصول اعتراض طبق مقررات سند مالکیت صادر خواهد شد.

۱ – برابر رای شماره ۱۴۰۱۶۰۳۲۶۰۰۸۰۰۰۱۳۰ هیات موضوع قانون تعیین تکلیف وضعیت ثبتی اراضی و ساختمانهای فاقد سند رسمی مستقر در واحد ثبتی حوزه ثبت ملک رزن تصرفات مالکانه بلامعارض متقاضی آقای غلام عباس شاهدی به شناسنامه شماره ۵۴۸۴ کدملی ۳۸۷۱۳۰۰۳۳۰ صادره از همدان فرزند علی اصغر در ششدانگ یک قطعه زمین مزروعی آبی به مساحت ۵۸۰۲۴.۹۴ مترمربع پلاک شماره ۵۸۶ فرعی از ۱۹۵ اصلی قریه خورونده واقع در همدان بخش ۵ حوزه ثبت ملک رزن خریداری از دارنده اسناد شماره ۱۸۵۸ بنام موسی مدئی و ۱۸۴۷ بنام ابوالحسن وثاقتی و ۱۸۶۴ بنام باقر جوادی و ۱۸۴۹ بنام غلامحسین قربانی و ۱۷۰۳ بنام علی اکبر کردی محرز گردیده است.

۲ – برابر رای شماره ۱۴۰۱۶۰۳۲۶۰۰۸۰۰۰۱۲۹ هیات موضوع قانون تعیین تکلیف وضعیت ثبتی اراضی و ساختمانهای فاقد سند رسمی مستقر در واحد ثبتی حوزه ثبت ملک رزن تصرفات مالکانه بلامعارض متقاضی آقای غلام عباس شاهدی به شناسنامه شماره ۵۴۸۴ کدملی ۳۸۷۱۳۰۰۳۳۰ صادره از همدان فرزند علی اصغر در ششدانگ یک واحد گاوداری به مساحت ۵۰۰۰ مترمربع پلاک شماره ۵۸۷ فرعی از ۱۹۵ اصلی قریه خورونده واقع در همدان بخش ۵ حوزه ثبت ملک رزن خریداری از دارنده سند شماره ۱۷۰۳ بنام علی اکبر کردی محرز گردیده است. م الف ۱۱۷

تاریخ انتشار نوبت اول : ۱۴۰۱/۳/۱۱
تاریخ انتشار نوبت دوم : ۱۴۰۱/۳/۲۶

حسین حیدری – رئیس ثبت اسنادواملاک شهرستان رزن

پیرو آگهی نوبتی سه ماهه چهارم سال ۱۴۰۰ و در اجرای ماده ۱۴ قانون ثبت تحدید حدود قسمتی از املاک واقع در شهرستان میناب و توابع و بخش های ۴و۵ در تاریخ های معین شده در ذیل بعمل خواهد آمد.

بخش۳

۱ -پلاک ۳۶۳ فرعی از۱۹ -اصلی آقای رضا بنی اسدی فرزند محمود ششدانگ باغ مرکبات بمساحت ۱۰۰۰۹/۶۲متر مربع واقع درچراغ آباد

قطعه یک بخش ۴

۲ -پلاک ۱۲۵ -اصلی آقای محمد مکی زاده نصیرایی فرزند یوسف ششدانگ یکبا ب مغازه بمساحت ۲۱/۳۱متر مربع واقع درمیناب

۳ -پلاک ۲۵ فرعی از ۹۳۵ - -اصلی آقای عیسی میرهنگامی فرزند عبدالعلی ششدانگ یکبا ب ساختمان بمساحت ۳۹۱/۸۰متر مربع واقع درمیناب

۴ -پلاک ۱۹۹۷ -اصلی آقای سید جواد مورخ فرزند سیدعلاءالدین ششدانگ یکبا ب ساختمان تجاری مسکونی بمساحت ۳۴۳/۹۵متر مربع واقع درمیناب محله شهید عمرانی

۵ -پلاک ۲۱۶۲ -اصلی آقای اصغر ذاکری فرزند علی ششدانگ یکبا ب خانه بمساحت ۲۲۸/۷۸متر مربع واقع درمیناب بلوار امام کوچه نانوایی کمیته امداد

۶ -پلاک ۲۱۶۴ -اصلی خانم سیده فاطمه موسوی فرزند سیدحسن ششدانگ یکبا ب خانه بمساحت ۱۳۶/۷۹متر مربع واقع درمیناب محله قلعه

۷ -پلاک ۲۱۶۵ -اصلی آقای عباس فیروزی فرزند حسین ششدانگ یکبا ب خانه بمساحت ۹۲/۳۶متر مربع واقع درمیناب پاکوه کوچه۹۹

چهارشنبه مورخه ۱۴۰۱/۰۴/۱

قطعه دو بخش چهار

۸ -پلاک ۶۱۵ فرعی از۱۰۵۴ -اصلی آقای محمد بهادری فرزند علی ششدانگ یک قطعه چهار دیواری بمساحت ۱۰۲۰/۱۷متر مربع واقع در میناب

۹ -پلاک ۶۱۷ فرعی از ۱۰۵۷ -اصلی آقای ابراهیم کریمی فرزند مهران ششدانگ یکباب خانه بمساحت ۴۰۱/۷۳متر مربع واقع در میناب پشته مهنو

۱۰ -پلاک ۲۱۰۲ فرعی از ۱۰۶۳ -اصلی آقای رضا زندانفرشهدادی فرزند محمد ششدانگ یکباب خانه به انضمام دوباب مغازه ۱۴۳۷/۲۳متر مربع واقع در شهرتیرور

۱۱ -پلاک ۲۱۰۵فرعی از۱۰۶۳ -اصلی خانم لیلا حاتمی تیروری فرزند علی ششدانگ یک قطعه زمین مزروعی پروژه تثبیت اراضی کشاورزی به مساحت ۹۹۸۰/۷۸ متر مربع واقع در شهر تیرور

۱۲ -پلاک ۲۱۰۶فرعی از۱۰۶۳ -اصلی محمد جلالی زاده فرزند احمد ششدانگ یک قطعه زمین مزروعی پروژه تثبیت اراضی کشاورزی به مساحت ۵۱۲۳۱/۸۸ متر مربع واقع در شهر تیرور

۱۳ -پلاک ۲۱۰۷فرعی از۱۰۶۳ -اصلی عبداله جلالی زاده فرزند علی ششدانگ یک قطعه زمین مزروعی پروژه تثبیت اراضی کشاورزی به مساحت ۱۰۴۲۲ /۹۰ متر مربع واقع در شهر تیرور

۱۴ -پلاک ۲۱۰۸فرعی از۱۰۶۳ -اصلی عبداله جلالی زاده فرزند علی ششدانگ یک قطعه زمین مزروعی پروژه تثبیت اراضی کشاورزی به مساحت ۲۶۱۲۲/۵۶ واقع در شهر تیرور

۱۵ -پلاک ۲۱۰۹فرعی از۱۰۶۳ -اصلی غلام قاسمی تیروری فرزند محمد ششدانگ یک قطعه زمین مزروعی پروژه تثبیت اراضی کشاورزی به مساحت ۶۹۱۵/۸۴متر مربع واقع در شهر تیرور

شنبه مورخه ۱۴۰۱/۰۴/۴

۱۶ -پلاک ۲۱۱۰فرعی از۱۰۶۳ -اصلی خانم فاطمه قاسمی گوربندی فرزند عباس ششدانگ یک قطعه زمین مزروعی پروژه تثبیت اراضی کشاورزی به مساحت ۱۲۷۶۹/۱۸متر مربع واقع در شهر تیرور

۱۷ -پلاک ۲۱۱۱فرعی از۱۰۶۳ -اصلی محمد حاتمی تیروری فرزند عبدالله ششدانگ یک قطعه زمین مزروعی پروژه تثبیت اراضی کشاورزی به مساحت ۱۳۸۲۶/۰۱متر مربع واقع در شهر تیرور

۱۸ -پلاک ۲۱۱۲فرعی از۱۰۶۳ -اصلی غلام عباس جلالی زاده فرزند احمد ششدانگ یک قطعه زمین مزروعی پروژه تثبیت اراضی کشاورزی به مساحت ۲۲۸۶۸/۳۰ متر مربع واقع در شهر تیرور

۱۹ -پلاک ۲۱۱۳فرعی از۱۰۶۳ -اصلی علی قسمتی شعارتیروری فرزند باقر ششدانگ یک قطعه زمین مزروعی پروژه تثبیت اراضی کشاورزی به مساحت ۱۵۵۵/۳۳ متر مربع واقع در شهر تیرور

۲۰ -پلاک ۲۱۱۴فرعی از۱۰۶۳ -اصلی خانم سلمه جلالی زاده فرزند علی ششدانگ یک قطعه زمین مزروعی پروژه تثبیت اراضی کشاورزی به مساحت ۱۴۷۶۹/۳۴متر مربع واقع در شهر تیرور

۲۱ -پلاک ۲۱۱۵فرعی از۱۰۶۳ -اصلی عبداله حاتمی تیروری فرزند محمد ششدانگ یک قطعه زمین مزروعی پروژه تثبیت اراضی کشاورزی به مساحت ۱۳۴۱۶/۰۲متر مربع واقع در شهر تیرور

۲۲ -پلاک ۲۱۱۶فرعی از۱۰۶۳ -اصلی خانم رقیه حاتمی تیروری فرزند علی ششدانگ یک قطعه زمین مزروعی پروژه تثبیت اراضی کشاورزی به مساحت ۱۹۴۷۰/۶۶متر مربع واقع در شهر تیرور

یکشنبه مورخه ۱۴۰۱/۰۴/۵

۲۳ -پلاک ۲۱۱۷فرعی از۱۰۶۳ -اصلی خانم سمیره زارعی کلوئی فرزند اسماعیل ششدانگ یک قطعه زمین مزروعی پروژه تثبیت اراضی کشاورزی به مساحت ۸۲۰۷/۳۲متر مربع واقع در شهر تیرور

۲۴ -پلاک ۲۱۱۸فرعی از۱۰۶۳ -اصلی محمد قاسمی فرزند عباس ششدانگ یک قطعه زمین مزروعی پروژه تثبیت اراضی کشاورزی به مساحت ۲۶۸۰۸/۱۸ متر مربع واقع در شهر تیرور

۲۵ -پلاک ۲۱۱۹فرعی از۱۰۶۳ -اصلی ابراهیم کلوئی نژاد فرزند عباس ششدانگ یک قطعه زمین مزروعی پروژه تثبیت اراضی کشاورزی به مساحت ۴۶۰۰/۰۱ متر مربع واقع در شهر تیرور

۲۶ -پلاک ۲۱۲۰فرعی از۱۰۶۳ -اصلی مجید کلوئی نژاد فرزند عباس ششدانگ یک قطعه زمین مزروعی پروژه تثبیت اراضی کشاورزی به مساحت ۲۴۳۱۱ متر مربع واقع در شهر تیرور

۲۷ -پلاک ۲۱۲۱فرعی از۱۰۶۳ -اصلی موسی واحدی سرریگانی فرزند علی ششدانگ یک قطعه زمین مزروعی پروژه تثبیت اراضی کشاورزی به مساحت ۳۳۸۲/۴۶ متر مربع واقع در شهر تیرور

۲۸ -پلاک ۲۱۲۲فرعی از۱۰۶۳ -اصلی امید سلمانی فروغ فرزند حبیب ششدانگ یک قطعه زمین مزروعی پروژه تثبیت اراضی کشاورزی به مساحت ۲۷۳۴۸/۴۵ متر مربع واقع در شهر تیرور

۲۹ -پلاک ۲۱۲۳فرعی از۱۰۶۳ -اصلی غلام رئیسی ماکیانی فرزند ابراهیم ششدانگ یک قطعه زمین مزروعی پروژه تثبیت اراضی کشاورزی به مساحت ۲۵۰۱۴/۵۹ متر مربع واقع در شهر تیرور

۳۰ -پلاک ۲۱۲۴فرعی از۱۰۶۳ -اصلی قاسم قاسمی تیروری فرزند عباس ششدانگ یک قطعه زمین مزروعی پروژه تثبیت اراضی کشاورزی به مساحت ۱۴۰۴۹/۷۳ متر مربع واقع در شهر تیرور

دوشنبه مورخه ۱۴۰۱/۰۴/۶

۳۱ -پلاک ۲۱۲۵فرعی از۱۰۶۳ -اصلی رضا قاسمی تیروری فرزند عباس ششدانگ یک قطعه زمین مزروعی پروژه تثبیت اراضی کشاورزی به مساحت ۲۶۱۲۲/۵۶ متر مربع واقع در شهر تیرور

۳۲ -پلاک ۲۱۲۷فرعی از۱۰۶۳ -اصلی خانم معصومه زارعی کلویی فرزند نجف ششدانگ یک قطعه زمین مزروعی پروژه تثبیت اراضی کشاورزی به مساحت ۱۹۲۵۸/۹۰ متر مربع واقع در شهر تیرور

۳۳ -پلاک ۲۱۲۸فرعی از۱۰۶۳ -اصلی صادق زارعی کلویی فرزند عباس ششدانگ یک قطعه زمین مزروعی پروژه تثبیت اراضی کشاورزی به مساحت ۲۴۱۸۱/۰۹ متر مربع واقع در شهر تیرور

۳۴ -پلاک ۲۱۲۹فرعی از۱۰۶۳ -اصلی یداله رنجبری فرزند عبدالکریم ششدانگ یک قطعه زمین مزروعی پروژه تثبیت اراضی کشاورزی به مساحت ۱۸۵۹۵/۰۱ متر مربع واقع در شهر تیرور

۳۵ -پلاک ۲۱۳۰فرعی از۱۰۶۳ -اصلی محمد زارعی کلوئی فرزند عباس ششدانگ یک قطعه زمین مزروعی پروژه تثبیت اراضی کشاورزی به مساحت ۴۰۵۲۲/۹۱ متر مربع واقع در شهر تیرور

۳۶ -پلاک ۲۱۳۱فرعی از۱۰۶۳ -اصلی خانم زهرا بازیاری فرزند ابراهیم ششدانگ یک قطعه زمین مزروعی پروژه تثبیت اراضی کشاورزی به مساحت ۶۸۰۱۲/۷۸ متر مربع واقع در شهر تیرور

۳۷ -پلاک ۲۱۳۲فرعی از۱۰۶۳ -اصلی نجف زارعی فرزند غلام ششدانگ یک قطعه زمین مزروعی پروژه تثبیت اراضی کشاورزی به مساحت ۱۴۴۲۲۲/۰۱ متر مربع واقع در شهر تیرور

۳۸ -پلاک ۲۱۳۳فرعی از۱۰۶۳ -اصلی ابراهیم پاکیزه فرزند موسی ششدانگ یک قطعه زمین مزروعی پروژه تثبیت اراضی کشاورزی به مساحت ۵۵۹۸/۹۲ متر مربع واقع در شهر تیرور

۳۹ -پلاک ۲۱۳۴فرعی از۱۰۶۳ -اصلی ابراهیم پاکیزه فرزند موسی ششدانگ یک قطعه زمین مزروعی پروژه تثبیت اراضی کشاورزی به مساحت ۳۴۴۸/۱۲ متر مربع واقع در شهر تیرور

سه شنبه مورخه ۱۴۰۱/۰۴/۷

۴۰ -پلاک ۲۱۳۵فرعی از۱۰۶۳ -اصلی علی زارعی کلوئی فرزند محمد ششدانگ یک قطعه زمین مزروعی پروژه تثبیت اراضی کشاورزی به مساحت ۱۴۰۹۹/۲۰ متر مربع واقع در زیارت مولا

۴۱ -پلاک ۲۱۳۶فرعی از۱۰۶۳ -اصلی محمد سلمانی کلیبی نیاک فرزند علی ششدانگ یک قطعه زمین مزروعی پروژه تثبیت اراضی کشاورزی به مساحت ۵۳۰۱۶/۹۷ متر مربع واقع در زیارت مولا

۴۲ -پلاک ۲۱۳۷فرعی از۱۰۶۳ -اصلی محمد سلمانی کلیبی نیاک فرزند علی ششدانگ یک قطعه زمین مزروعی پروژه تثبیت اراضی کشاورزی به مساحت ۴۴۲۷۸/۶۲ متر مربع واقع در زیارت مولا

۴۳ -پلاک ۲۱۳۸فرعی از۱۰۶۳ -اصلی علی سلمانی فرزند یوسف ششدانگ یک قطعه زمین مزروعی پروژه تثبیت اراضی کشاورزی به مساحت ۶۱۰۹/۱۹ متر مربع واقع در شهر تیرور

۴۴ -پلاک ۲۱۳۹فرعی از۱۰۶۳ -اصلی علی سلمانی فرزند یوسف ششدانگ یک قطعه زمین مزروعی پروژه تثبیت اراضی کشاورزی به مساحت ۸۹۷۴/۵۴ متر مربع واقع در شهر تیرور

۴۵ -پلاک ۲۱۴۰فرعی از۱۰۶۳ -اصلی علی سلمانی فرزند یوسف ششدانگ یک قطعه زمین مزروعی پروژه تثبیت اراضی کشاورزی به مساحت ۸۶۱۹/۴۴ متر مربع واقع در شهر تیرور

۴۶ -پلاک ۲۱۴۲فرعی از۱۰۶۳ -اصلی خانم سکینه صادقی فرزند محمود ششدانگ یک قطعه زمین مزروعی پروژه تثبیت اراضی کشاورزی به مساحت ۶۲۳۴۲/۰۲ متر مربع واقع در شهر تیرور

۴۷ -پلاک ۲۱۴۵فرعی از۱۰۶۳ -اصلی خانم سکینه صادقی گوربندی فرزند علی ششدانگ یک قطعه زمین مزروعی پروژه تثبیت اراضی کشاورزی به مساحت ۲۸۴۶۷/۸۷ متر مربع واقع در شهر تیرور

۴۸ -پلاک ۲۱۴۶فرعی از۱۰۶۳ -اصلی قنبر صادقی گوربندی فرزند عیسی ششدانگ یک قطعه زمین مزروعی پروژه تثبیت اراضی کشاورزی به مساحت ۲۸۰۱۸/۹۳ متر مربع واقع در شهر تیرور

چهارشنبه مورخه ۱۴۰۱/۰۴/۸

۴۹ -پلاک ۲۱۴۷فرعی از۱۰۶۳ -اصلی احمد صادقی گوربندی فرزند عیسی ششدانگ یک قطعه زمین مزروعی پروژه تثبیت اراضی کشاورزی به مساحت ۱۹۸۸۸/۴۵ متر مربع واقع در شهر تیرور

۵۰ -پلاک ۲۱۴۸فرعی از۱۰۶۳ -اصلی احمد صادقی گوربندی فرزند عیسی ششدانگ یک قطعه زمین مزروعی پروژه تثبیت اراضی کشاورزی به مساحت ۳۷۴۰۸/۱۹ متر مربع واقع در شهر تیرور

۵۱ -پلاک ۲۱۴۹فرعی از۱۰۶۳ -اصلی قنبر صادقی گوربندی فرزند عیسی ششدانگ یک قطعه زمین مزروعی پروژه تثبیت اراضی کشاورزی به مساحت ۹۴۳۴/۶۳ متر مربع واقع در زیارت مولا

۵۲ -پلاک ۲۱۵۱فرعی از۱۰۶۳ -اصلی محمد حاتمی تیروری فرزند علی ششدانگ یک قطعه زمین مزروعی پروژه تثبیت اراضی کشاورزی به مساحت ۱۶۸۴۳/۱۵ متر مربع واقع در شهر تیرور

۵۳ -پلاک ۲۱۵۲فرعی از۱۰۶۳ -اصلی محمد رنجبری کلوئی فرزند غلام ششدانگ یک قطعه زمین مزروعی پروژه تثبیت اراضی کشاورزی به مساحت ۱۳۲۷۶/۸۳ متر مربع واقع در شهر تیرور

۵۴ -پلاک ۲۱۵۶فرعی از۱۰۶۳ -اصلی خانم فاطمه حاتمی تیروری فرزند محمد ششدانگ یک قطعه زمین مزروعی پروژه تثبیت اراضی کشاورزی به مساحت ۷۱۱۸/۰۷ متر مربع واقع در شهر تیرور

۵۵ -پلاک ۲۱۵۷فرعی از۱۰۶۳ -اصلی علی سلمانی فرزند محمد ششدانگ یک قطعه زمین مزروعی پروژه تثبیت اراضی کشاورزی به مساحت ۲۹۲۷۶۸/۴۵ متر مربع واقع در شهر تیرور

۵۶ -پلاک ۲۱۵۸فرعی از۱۰۶۳ -اصلی عبدالباقی قاسمی فرزند احمد ششدانگ یک قطعه زمین مزروعی پروژه تثبیت اراضی کشاورزی به مساحت ۶۲۴۵۲/۶۲ متر مربع واقع در شهر تیرور

شنبه مورخه ۱۴۰۱/۰۴/۱۱

۵۷ -پلاک ۲۱۵۹فرعی از۱۰۶۳ -اصلی امید سلمانی فروغ فرزند حبیب ششدانگ یک قطعه زمین مزروعی پروژه تثبیت اراضی کشاورزی به مساحت ۷۵۲۷/۷۶ متر مربع واقع در شهر تیرور

۵۸ -پلاک ۲۱۶۰فرعی از۱۰۶۳ -اصلی خانم حبیبه جلالی زاده فرزند احمد ششدانگ یک قطعه زمین مزروعی پروژه تثبیت اراضی کشاورزی به مساحت ۲۲۸۶۸/۲۰ متر مربع واقع در شهر تیرور

۵۹ -پلاک ۲۱۶۱فرعی از۱۰۶۳ -اصلی قنبر یزدانی پور فرزند محمد ششدانگ یک قطعه زمین مزروعی پروژه تثبیت اراضی کشاورزی به مساحت ۴۲۷۶۰/۹۲ متر مربع واقع در شهر تیرور

۶۰ -پلاک ۲۱۶۲فرعی از۱۰۶۳ -اصلی احمد قاسمی فرزند حسین ششدانگ یک قطعه زمین مزروعی پروژه تثبیت اراضی کشاورزی به مساحت ۳۳۶۷۶/۶۹ متر مربع واقع در شهر تیرور

۶۱ -پلاک ۲۱۶۳فرعی از۱۰۶۳ -اصلی درویش صادقی فرزند محمد ششدانگ یک قطعه زمین مزروعی پروژه تثبیت اراضی کشاورزی به مساحت ۴۷۵۰۵/۱۲ متر مربع واقع در شهر تیرور

۶۲ -پلاک ۲۱۶۴فرعی از۱۰۶۳ -اصلی خانم سکینه صادقی گوربندی فرزند علی ششدانگ یک قطعه زمین مزروعی پروژه تثبیت اراضی کشاورزی به مساحت ۶۵۹۷۲/۹۳ متر مربع واقع در شهر تیرور

۶۳ -پلاک ۲۱۶۵فرعی از۱۰۶۳ -اصلی علی سلمانی فرزند یوسف ششدانگ یک قطعه زمین مزروعی پروژه تثبیت اراضی کشاورزی به مساحت ۴۷۰۰/۱۱ متر مربع واقع در شهر تیرور

۶۴ -پلاک ۲۱۶۶فرعی از۱۰۶۳ -اصلی جواد قاسمی فرزند عباس ششدانگ یک قطعه زمین مزروعی پروژه تثبیت اراضی کشاورزی به مساحت ۶۳۷۰/۲۸ متر مربع واقع در شهر تیرور

یکشنبه مورخه ۱۴۰۱/۰۴/۱۲

۶۵ -پلاک ۲۱۶۷فرعی از۱۰۶۳ -اصلی عباس رنجبری فرزند غلام ششدانگ یک قطعه زمین مزروعی پروژه تثبیت اراضی کشاورزی به مساحت ۴۸۵۹/۱۴ متر مربع واقع در شهر تیرور

۶۶ -پلاک ۲۱۶۸فرعی از۱۰۶۳ -اصلی خانم خیری جلالی زاده فرزند علی ششدانگ یک قطعه زمین مزروعی پروژه تثبیت اراضی کشاورزی به مساحت ۱۲۹۴۹/۷۵متر مربع واقع در شهر تیرور

۶۷ -پلاک ۲۱۶۹فرعی از۱۰۶۳ -اصلی موسی قاسمی گوربندی فرزند حسن ششدانگ یک قطعه زمین مزروعی پروژه تثبیت اراضی کشاورزی به مساحت ۹۹۰۴/۷۸متر مربع واقع در شهر تیرور

۶۸ -پلاک ۲۱۷۰فرعی از۱۰۶۳ -اصلی عباس صادقی گوربندی فرزند محمد ششدانگ یک قطعه زمین مزروعی پروژه تثبیت اراضی کشاورزی به مساحت ۹۹۵۰/۸۳متر مربع واقع در شهر تیرور

۶۹ -پلاک ۲۱۷۱فرعی از۱۰۶۳ -اصلی محمد قاسمی فرزندعباس ششدانگ یک قطعه زمین مزروعی پروژه تثبیت اراضی کشاورزی به مساحت ۶۳۵۸/۲۸متر مربع واقع در شهر تیرور

۷۰ -پلاک ۸۹۶ فرعی از ۱۰۶۴ -اصلی آقای غلام زارعی کلوئی فرزند محمد ششدانگ یک قطعه زمین مزروعی منضم به یک باب کارگاه بمساحت ۲۶۰۲۴/۲۹متر مربع واقع در چاه شیرین بالا

۷۱ -پلاک ۸۹۸فرعی از۱۰۶۴ -اصلی غلام سرافراز فرزند محمد ششدانگ یک قطعه زمین مزروعی پروژه تثبیت اراضی کشاورزی به مساحت ۶۵۰۶۰/۷۵متر مربع واقع در چاه شیرین

سه بخش چهار قطعه قطعه

۷۲ -پلاک ۵۶ فرعی از ۱۰۸۳ -اصلی آ قای احمداغراب فرزندعلی ششدانگ یک قطعه باغ مرکبات و نخیلات بمساحت ۳۰۵۹۱/۰۶متر مربع واقع درقریه احمد آباد کلیبی

۷۳ -پلاک ۵۷ فرعی از ۱۰۸۳ -اصلی آ قای احمداغراب فرزندعلی ششدانگ یکباب خانه بمساحت ۵۳۱/۸۳متر مربع واقع درقریه احمد آباد کلیبی

دوشنبه مورخه ۱۴۰۱/۰۴/۱۳

قطعه ۴بخش ۴

۷۴ -پلاک ۷۹۳ فرعی از ۱۰۹۹ -اصلی آ قای حر پویان فرزند مجید ششدانگ یک باب خانه بمساحت ۲۹۵/۳۶متر مربع واقع دربندر تیاب

۷۵ -پلاک ۷۹۵ فرعی از ۱۰۹۹ -اصلی آ قای عباس زارعی کاری تیابی فرزند محمد ششدانگ یک باب خانه به بمساحت ۳۵۱/۲۱متر مربع واقع دربندر تیاب

۷۶ -پلاک ۳۰۰ فرعی از ۱۱۰۱ -اصلی آ قای محمد کریم حاتمی مازغی فرزند حاتم ششدانگ یک قطعه باغ مرکبات ونخیلات جدید الغرس منضم به زمین زراعی بمساحت ۴۵۷۵۴/۶۳متر مربع واقع درقریه مازغ

۷۷ -پلاک ۶۶۹ فرعی از ۱۱۱۳ -اصلی آ قای ابراهیم برومند تمبکی فرزند عباس ششدانگ یک قطعه باغ بمساحت ۲۷۳۰۶/۲۷متر مربع واقع درقریه تمبک پایین

قطعه ۱ بخش ۵

۷۸ -پلاک ۱۳فرعی از ۳۰۴ -اصلی آقای علی آزرانی فرزند اسحق ششدانگ یکقطعه باغ به مساحت ۳۴۲۱/۴۹متر مربع واقع در میناب قریه سولقان

۷۹ -پلاک ۲۸۰۵ -اصلی خانم فاطمه مخلصی فرزند قاسم ششدانگ یک باب خانه به مساحت ۱۹۳/۵۱متر مربع واقع در میناب

۸۰ -پلاک ۳۶فرعی از ۲۰۸۷ -اصلی ستاد اجرایی فرمان حضرت امام ششدانگ یکقطعه زمین به مساحت ۲۰۰متر مربع واقع در میناب

۸۱ -پلاک ۲۸۱۹ -اصلی آقای محمد جلالی فرزنددادخدا ششدانگ قسمتی از حیاط یک باب ساختمان به مساحت ۸۵/۸۹متر مربع واقع در میناب شهرک شهید عباس پور پشت مبلمان تهران

سه شنبه مورخه ۱۴۰۱/۰۴/۱۴

قطعه ۲ بخش ۵

۸۲ -پلاک ۸۳۴فرعی از ۵۷۰ -اصلی آقای علی حاجی حسینی فرزند عباس ششدانگ یک قطعه زمین بائر بمساحت ۶۲۱۰۴متر مربع واقع دربندرک

۸۳ -پلاک ۸۳۵فرعی از ۵۷۰ -اصلی آقای علی حاجی حسینی فرزند عباس ششدانگ یک قطعه زمین بائر بمساحت ۲۸۲۳۶ متر مربع واقع دربندرک

۸۴ -پلاک ۲۳فرعی از ۵۸۲ -اصلی آقای حسین سالاری فرزند محمد ششدانگ یک باب چهاردیواری بانضمام مغازه بمساحت ۲۰۱/۶۸متر مربع واقع درقریه حلوائی۳

۸۵ -پلاک ۴فرعی از ۵۸۶ -اصلی آقای جواد احمدی فرزند مرحوم عبدالنبی ششدانگ یک قطعه زمین مزروعی مشهور به احمدآباد کهگز بمساحت تقریبی ۳۰۰۰۰هزار متر مربع واقع در قریه کهگزمیناب

۸۶ -پلاک ۵فرعی از ۵۸۶ -اصلی آقای جواد احمدی فرزند مرحوم عبدالنبی نسبت به چهاردانگ ونیم مشاع از ششدانگ یک قطعه زمین مزروعی بمساحت تقریبی پانزده هکتار واقع در قریه کهگزمیناب

۸۷ -پلاک ۶فرعی از ۵۸۶ -اصلی آقای جواد احمدی فرزند مرحوم عبدالنبی نسبت به چهاردانگ ونیم مشاع وبانوان پروین ومعصومه احمدی بالسویه نسبت به یکدانگ ونیم مشاع از ششدانگ یک قطعه زمین مزروعی مشهور به احمدآباد کهگز بمساحت تقریبی ۲۴۰۰۰۰هزار متر مربع واقع در قریه کهگزمیناب

۸۸ -پلاک ۱۴۴۶فرعی از ۵۸۸ -اصلی آقای محمد صادقی فرزند حسن ششدانگ یکقطعه زمین محصور بمساحت ۶۰۰متر مربع واقع درگنجک

۸۹ -پلاک ۱۴۴۸فرعی از ۵۸۸ -اصلی خانم مریم پور مرودی فرزند درویش ششدانگ یکقطعه زمین بمساحت ۶۰۰متر مربع واقع درگنجک

۹۰ -پلاک ۱۴۴۹فرعی از ۵۸۸ -اصلی آقای علی سعیدی فرزند سلیمان ششدانگ یکقطعه زمین چهاردیواری بمساحت ۶۰۰متر مربع واقع درگنجک

قطعه ۳ بخش ۵

۹۱ -پلاک ۵۰۶فرعی از ۵۹۰ -اصلی آقای محمد عزیزی فرزنددرگوش ششدانگ یک قطعه باغ مرکبات بمساحت ۲۵۲۴۰/۸۷متر مربع واقع درقریه امیرآباد توکهور هشتبندی

چهارشنبه مورخه ۱۴۰۱/۰۴/۱۵

۹۲ -پلاک ۶۰فرعی از ۶۰۱ -اصلی خانم طاهره ذاکری فرزند محمد ششدانگ یک قطعه چهاردیواری بمساحت ۱۸۸۵/۹۷متر مربع واقع درکرپان

۹۳ -پلاک ۹۷۴ فرعی از ۶۰۷ -اصلی آقای حسن ملاحی فرزند آجی ششدانگ یک باب چهاردیواری بمساحت ۱۰۱۵/۶۶متر مربع واقع دربندرگروگ

۹۴ -پلاک ۹۷۷ فرعی از ۶۰۷ -اصلی آقای عبداله ملاحی فرزند حسین ششدانگ یک قطعه زمین چهاردیواری بمساحت ۹۰۸/۱۴متر مربع واقع درشهرگروگ

۹۵ -پلاک ۲۴۸فرعی از ۶۰۸ -اصلی آقای عباس موسی زاده سیریک فرزند موسی ششدانگ یک باب چهاردیواری بمساحت ۵۵۲/۱۵متر مربع واقع درطاهروئی سیریک

۹۶ -پلاک ۲۴۹فرعی از ۶۰۸ -اصلی آقای مصطفی رئیسی فرزند ابراهیم ششدانگ یک باب چهاردیواری بمساحت ۳۲۷/۱۰متر مربع واقع درطاهروئی سیریک

۹۷ -پلاک ۲۵۰فرعی از ۶۰۸ -اصلی آقای عبدالرحیم رحمانی فرزنداحمد ششدانگ یک باب خانه بمساحت ۲۵۶۳۹/۵۵متر مربع واقع درطاهروئی سیریک

۹۸ -پلاک ۲۵۱فرعی از ۶۰۸ -اصلی آقای بهلول عطائی بقائی فرزند عین اله ششدانگ یکقطعه چهاردیواری بمساحت ۴۶۸/۲۸متر مربع واقع درطاهروئی محله سورغی

۹۹ -پلاک ۲۶۲۱فرعی از ۶۰۹ -اصلی آقای عباس عبودی فرزند کاوس ششدانگ یکباب چهار دیواری بمساحت ۳۰۳/۳۵متر مربع واقع درتومان زره سیریک

دوشنبه مورخه ۱۴۰۱/۰۴/۲۰

۱۰۰ -پلاک ۲۶۲۲فرعی از ۶۰۹ -اصلی خانم جماتی چاکری فرزند عبداله ششدانگ یکباب چهار دیواری بمساحت ۲۹۴۵/۵۹متر مربع واقع درچالاکو سیریک

۱۰۱ -پلاک ۲۶۳۴فرعی از ۶۰۹ -اصلی آقای عبدالله عیسی زاده فرزند علی ششدانگ یکبابخانه بمساحت ۳۲۳/۴۵متر مربع واقع دربیلائی سیریک

۱۰۲ -پلاک ۲۶۳۵فرعی از ۶۰۹ -اصلی آقای علی کمالی فرزند کیدی ششدانگ یکباب کارگاه تیرچه بلوک بمساحت ۶۳۸/۳۷متر مربع واقع درکنکی سیریک

۱۰۳ -پلاک ۲۶۳۶فرعی از ۶۰۹ -اصلی آقای علی کمالی فرزند کیدی ششدانگ یکباب ساختمان دو طبقه بمساحت ۴۶۳/۲۵متر مربع واقع درکنکی سیریک

۱۰۴ -پلاک ۲۶۴۱فرعی از ۶۰۹ -اصلی خانم ملیحه امیری رائیز فرزند نواز ششدانگ یکباب چهار دیواری بمساحت ۲۳۸/۱۲متر مربع واقع درچالاکو سیریک

۱۰۵ -پلاک ۲۶۴۲فرعی از ۶۰۹ -اصلی آقای علی حیدری فرزند عبدالله ششدانگ یکباب خانه بمساحت ۶۸۸/۱۸متر مربع واقع درکنکی سیریک

۱۰۶ -پلاک ۲۶۴۳فرعی از ۶۰۹ -اصلی آقای عبدالرحمن جلائی فرزند مهدی ششدانگ یکباب چهار دیواری بمساحت ۴۸۴/۱۶متر مربع واقع درکنکی سیریک

۱۰۷ -پلاک ۲۶۴۴فرعی از ۶۰۹ -اصلی آقای عباس غلامی فرزند دادخدا ششدانگ یکباب چهار دیواری بمساحت ۷۹۹/۵۷متر مربع واقع درچالاکو سیریک

سه شنبه مورخه ۱۴۰۱/۰۴/۲۱

۱۰۸ -پلاک ۲۶۴۵فرعی از ۶۰۹ -اصلی آقای عباس حاجی زاده فرزند علی ششدانگ یکباب چهاردیواری بمساحت ۳۸۱/۱۳متر مربع واقع درکنکی سیریک

۱۰۹ -پلاک ۲۶۴۶فرعی از ۶۰۹ -اصلی آقای یونس آتین فرزند علی ششدانگ یکباب تعمیرگاه مکانیکی بمساحت ۳۷۶/۲۲متر مربع واقع درچالاکو سیریک

۱۱۰ -پلاک ۲۶۵۳فرعی از ۶۰۹ -اصلی آقای حیدر درستکار فرزند عبدی ششدانگ یکباب ساختمان چهار طبقه بمساحت ۴۴۷/۷۰متر مربع واقع درکنکی سیریک

۱۱۱ -پلاک ۲۶۵۵فرعی از ۶۰۹ -اصلی آقای اسمعیل زرهی فرزند عباس ششدانگ یکباب ساختمان دو طبقه بمساحت ۱۴۲۲/۳۲متر مربع واقع درچالاکو سیریک

۱۱۲ -پلاک ۲۶۵۶فرعی از ۶۰۹ -اصلی آقای اسمعیل زرهی فرزند عباس ششدانگ شش باب خانه ویلایی بمساحت ۵۳۸//۴۲متر مربع واقع درچالاکو سیریک

۱۱۳ -پلاک ۲۶۵۷فرعی از ۶۰۹ -اصلی آقای فرامرز زمانی فرزند حسین ششدانگ یک باب چهار دیواری بمساحت ۴۴۸//۷۰متر مربع واقع درچالاکو سیریک

۱۱۴ -پلاک ۲۶۵۸فرعی از ۶۰۹ -اصلی آقای اسمعیل زرهی فرزند عباس ششدانگ یک باب چهار دیواری بمساحت ۱۸۰/۷۷متر مربع واقع درچالاکو سیریک

۱۱۵ -پلاک ۲۶۵۹فرعی از ۶۰۹ -اصلی آقای محمد جمالدینی فرزند حسن ششدانگ یکباب چهار دیواری بمساحت ۲۷۱/۹۷متر مربع واقع درچالاکو سیریک

چهارشنبه مورخه ۱۴۰۱/۰۴/۲۲

۱۱۶ -پلاک ۲۶۶۰فرعی از ۶۰۹ -اصلی آقای غلامحسین عمرانی ده کهان فرزند دادکریم ششدانگ یک قطعه چهار دیواری بمساحت ۲۶۲/۲۹متر مربع واقع در سیریک

۱۱۷ -پلاک ۲۶۶۱فرعی از ۶۰۹ -اصلی آقای لطف اله معینی فرزند محمد ششدانگ یک قطعه چهار دیواری بمساحت ۲۶۲/۵۱متر مربع واقع در سیریک

۱۱۸ -پلاک ۲۶۶۲فرعی از ۶۰۹ -اصلی آقای حمید دوست علی زاده فرزند حسن ششدانگ یک قطعه چهار دیواری بمساحت ۱۰۳۰/۳۳متر مربع واقع در سیریک محله تومان زره

۱۱۹ -پلاک ۲۶۶۳فرعی از ۶۰۹ -اصلی آقای محمد دادی زاده طاهروئی فرزند اسماعیل ششدانگ یک قطعه زمین محصور بمساحت ۴۰۷/۱۰متر مربع واقع در سیریک بلوار امام خمینی

۱۲۰ -پلاک ۲۶۶۴فرعی از ۶۰۹ -اصلی آقای عبدالغفور چمل پور فرزند علی ششدانگ یک قطعه چهار دیواری بمساحت ۲۵۱/۲۷متر مربع واقع در سیریک

۱۲۱ -پلاک ۲۶۶۵فرعی از ۶۰۹ -اصلی آقای ابراهیم فهادی فرزند اسماعیل ششدانگ یک قطعه زمین محصوربمساحت ۲۴۹/۰۳متر مربع واقع در سیریک

۱۲۲ -پلاک ۲۶۶۶فرعی از ۶۰۹ -اصلی آقای علی آتش برگ فرزند محمد ششدانگ یک باب خانه بمساحت ۲۲۵/۶۹متر مربع واقع در سیریک

۱۲۳ -پلاک ۲۶۶۷فرعی از ۶۰۹ -اصلی آقای ابراهیم فهادی فرزنداسماعیل ششدانگ یک قطعه زمین محصوربمساحت ۲۴۸/۶۲متر مربع واقع در سیریک

۱۲۴ -پلاک۲۶۶۸ از ۶۰۹ -اصلی آقای علی لشکری زاده فرزند موسی ششدانگ یک قطعه

دشمنی با اسلام و ایران برای خوشامد دست‌اندرکاران جشنواره کن

نگاهی به سیاسی‌کاری جشنواره کن با حمایت از فیلم موهن عنکبوت مقدّس

اشاره

امام خمینی رضوان‌الله تعالی علیه، انقلاب اسلامی مردم ایران را پیش از آنکه انقلابی سیاسی، اجتماعی و اقتصادی بدانند، آن را یک انقلاب فرهنگی می‌دانستند. این اندیشه، در فکر و عمل بسیاری از سابقون انقلاب نیز بروز و ظهور داشت و شهید مظلوم آیت‌الله بهشتی، انقلاب اسلامی ایران را انقلاب ارزش‌ها می‌دانست.

دنیای استکبار که بنیان و استواری خود را در فراموشی ارزش‌های انسانی می‌جوید با پیروزی انقلاب اسلامی ایران تحولی شگرف در جوامع بشری را مشاهده کرد و لذا این انقلاب را در تعارض با اهداف خویش دید و از همان ابتدا مبارزه‌ای همه جانبه را علیه انقلاب اسلامی ایران که انقلابی فرهنگی و ارزشی بود آغاز کرد. مبارزات عوامل سلطه جهانی علیه انقلاب و نظام جمهوری اسلامی ایران در قالب مقابله نظامی و راه‌اندازی جنگ، تحریم گسترده اقتصادی، مخالفت‌های دیپلماتیک در مجامع بین‌المللی و... آنها را راضی نکرد، اما هنوز چشم انتظار آنها به جواب دادن مبارزه فرهنگی با انقلاب اسلامی است و این جنبه از مبارزات خود را همچنان در قالب برنامه‌های بلندمدت دنبال می‌کنند. یکی از مصادیق مقابله فرهنگی استکبار جهانی با انقلاب اسلامی ایران، تأثیرگذاری در جشنواره‌های بین‌المللی هنری و فرهنگی است.

همواره مشاهده شده است غربی‌ها با کوچکترین بهانه‌ای که به دستشان می‌رسد، با بزرگ‌نمایی‌های خاص خود این بهانه را به وسیله‌ای برای حمله علیه ارزش‌های دینی تبدیل می‌کنند و بدون درنظر گرفتن محتوای فرهنگی و هنری اثری، اصل را بر خدشه‌دار نمودن ارزش و مقدسات دینی قرار می‌دهند و چون انقلاب اسلامی ایران بر مبنای ارزش‌های دینی استوار است، این روش را مؤثرترین روش برای مقابله با این انقلاب می‌دانند.

آنچه در جشنواره کن ۲۰۲۲ نیز رخ داد مبتنی بر همین سیاست است و برجسته نمودن یک فیلم با انتخاب بازیگر زن آن بعنوان بازیگر زن برگزیده جشنواره دقیقاً در مسیر هدف ضدیت با اسلام و ایران بود. با توجه به همین واقعه، گزارشی از فیلم «عنکبوت مقدّس» و چگونگی استفاده از آن علیه اسلام و ایران در جشنواره کن تقدیم خوانندگان گرامی روزنامه می‌شود.

یادآوری این نکته را نیز لازم می‌دانیم که براساس اخبار به دست آمده، هزینه تهیه این فیلم را ساموئل حدیدا مدیر یهودی کمپانی متروپولیتن تأمین کرده است.

> ***[این فیلم] ساخته‌ای نه تنها صرفاً سیاسی بلکه [یک] شب‌نامه سخیف تصویری [است] که ماحصل ذهن مشوش فردی دانمارکی ایرانی‌تبار و برآمده از زر استکبار است**

عنکبوت مقدس (به انگلیسی: Holy Spider) فیلمی در ژانر درام دلهره‌آور و جنایت واقعی به نویسندگی علی عباسی و افشین کامران بهرامی و کارگردانی علی عباسی محصول سال ۱۴۰۱ است. زهرا امیرابراهیمی، مهدی بجستانی، فروزان جمشیدنژاد، آرش آشتیانی، سینا پروانه، نیما اکبرپور و سارا فضیلت از جمله بازیگران این فیلم هستند. این فیلم در اردن فیلم‌برداری شده‌است و بر پایهٔ داستان واقعی سعید حنایی، قاتل زنجیره‌ای معروف به قاتل عنکبوتی که گفته می‌شود کارگران جنسی را هدف قرار داد و ۱۶ زن را از سال ۱۳۷۹ تا ۱۳۸۰ در مشهد به قتل رساند، یک روزنامه‌نگار زن خیالی را درحال تحقیق دربارهٔ یک قاتل زنجیره‌ای به تصویر می‌کشد.

عنکبوت مقدس برای رقابت برای نخل طلای جشنواره فیلم کن ۲۰۲۲ انتخاب شد، و در ۱ اردیبهشت ۱۴۰۱ نمایش داده شد. زهرا امیرابراهیمی در این جشنواره برندهٔ جایزهٔ بهترین بازیگر زن شد. این فیلم برای اکران سینماها در فرانسه در ۲۲ تیر ۱۴۰۱ برنامه‌ریزی شده است.

> ***فیلم عنکبوت مقدس به اعتقادات و ارزش‌های مسلمان‌ها و شیعیان توهین کرده است**

یوتوپیا در اردیبهشت ۱۴۰۱ حقوق آمریکای شمالی را برای این فیلم به دست آورد. موبی این فیلم را برای انگلیس، ایرلند، آمریکای لاتین و مالزی خریداری کرد.

ورایتی گزارش داد که عنکبوت مقدس در اولین اکران جشنواره کن مورد تشویق ایستاده هفت دقیقه‌ای قرار گرفت و نوشت که «مطمئناً یکی از فیلم‌های مورد بحث در جشنواره کن امسال خواهد بود» و «سر و صدایی برانگیخت که می‌تواند یک پیشتاز اولیه برای نخل طلا باشد». در وب‌سایت جمع‌آوری نقد راتن تومیتوز، این فیلم براساس ۲۴ نقد، ۸۸ درصد تأیید و میانگین امتیاز ۱۰/۷/۶۰ را در اختیار دارد. متاکریتیک که از میانگین وزنی استفاده می‌کند براساس ۱۱ نقد، امتیاز ۷۵ از ۱۰۰ را به این فیلم اختصاص داد که نشان‌دهنده «نقدهای عموماً مطلوب» است.

خلاصه داستان

یک روزنامه‌نگار وارد دنیایی می‌شود که در آن مردی که رسانه‌ها قاتل عنکبوتی را به آن لقب داده‌اند، اقدام مذموم خود را انجام می‌دهد. وقتی سعید دستگیر و به اعدام محکوم می‌شود، افکار عمومی او را به یک قهرمان تبدیل می‌کند.

تولید

علی عباسی در زمان وقوع این قتل‌ها در تهران دانشجو بود و از واکنش محافظه‌کارانه‌ای که حنایی را به عنوان یک قهرمان معرفی می‌کرد و اینکه چقدر طول کشید تا پلیس او را دستگیر کند، گیج شده بود. عباسی مدت کوتاهی پس از دیدن مصاحبه حنایی در مستند «و عنکبوت آمد» در سال ۱۳۸۱ شروع به نوشتن نسخه‌های فیلم کرد. عباسی گفت: «به طرز عجیبی، واقعاً برخلاف میل خودم، نسبت به آن مرد احساس همدردی کردم. من فکر می‌کنم جنبه‌ای روان‌پریشی در لذت‌جویی قتل‌های او و تمایلات جنسی پیچیده و غیره وجود داشت، اما همچنین معصومیتی در او نیز وجود داشت. این بیشتر در مورد این بود که چگونه یک جامعه یک قاتل زنجیره‌ای ایجاد می‌کند.» پیش‌نویس‌های اولیه با وفاداری بیشتری وقایع را دنبال می‌کردند، اما عباسی در نهایت از آنها منحرف شد و شخصیت یک روزنامه‌نگار زن را ابداع کرد، زیرا احساس می‌کرد فیلم باید نه تنها بر قاتل بلکه بر زن‌ستیزی نیز تمرکز کند. عباسی گفت: قصد من ساخت فیلمی دربارهٔ یک قاتل زنجیره‌ای نبود بلکه می‌خواستم فیلمی دربارهٔ جامعهٔ یک قاتل زنجیره‌ای بسازم. این در مورد زن‌ستیزی ریشه‌دار در جامعه ایران است که به‌طور خاص مذهبی یا سیاسی نیست، بلکه فرهنگی است... به جای ساختن فیلم دیگری دربارهٔ روش‌های مختلف مرد برای کشتن و مثله کردن زنان، می‌خواهیم بر پیچیدگی موضوع و مخاطرات طرف‌های مختلف، به‌ویژه از طرف قربانیان تأکید کنیم.

ساخت فیلم به‌طور رسمی در ۱۳۹۵ آغاز شد که با موفقیت فیلم مرز از عباسی در سال ۱۳۹۷ تقویت شد. سازندگان فیلم ابتدا سعی کردند در ایران فیلم‌برداری کنند، اما این کار تا سال ۱۳۹۸ کنار گذاشته شد.. برنامه‌ای برای فیلم‌برداری در اردن در اوایل سال ۱۳۹۹ ساخته شد که به دلیل دنیاگیری کووید-۱۹ چندین بار به عقب انداخته شد. سپس، در اواخر سال ۱۳۹۹، تصمیم گرفته شد تولید به ترکیه منتقل شود، جایی که محدودیت‌های کووید کمتر بود، اما این امر توسط مقامات ترکیه متوقف شد. عباسی ادعا کرده است که این به دلیل دخالت دولت ایران بوده‌است. تولید فیلم سپس به اردن بازگشت، جایی که فیلم‌برداری در نهایت در اردیبهشت ماه ۱۴۰۰ آغاز شد و ۳۵ روز به طول انجامید.

عباسی گفت که بجستانی با ایفای نقش قاتل ریسک بزرگی انجام داده‌است. ابراهیمی در ابتدا فقط به عنوان کارگردان در این فیلم حضور داشت، اما پس از کنار گذاشتن یک بازیگر از این نقش، به عنوان روزنامه‌نگار انتخاب شد. این فیلم یارانه‌های تولید را به مبلغ ۲۴۰/۰۰۰ یورو از آژانس تأمین مالی فیلم آلمان، ۲۵۰/۰۰۰ یورو از مدین‌بورد برلین-براندنبورگ، ۴۱۰/۰۰۰ یورو از یورایمجرز، ۹۰/۰۰۰ یورو از صندوق تأمین مالی فیلم هامبورگ شلسویگ-هولشتاین و حدود ۱۷۴/۰۰۰ یورو از صندوق فیلم آلمان دریافت کرد.

حامی مالی فیلم عنکبوت مقدس کسی نیست جز ساموئل حدیدا مدیر یهودی کمپانی متروپولیتن!!

واکنش‌ها

سازمان سینمایی وزارت فرهنگ و ارشاد اسلامی دربارهٔ این فیلم بیانیه‌ای منتشر کرد؛ ساعتی پیش از انتشار این بیانیه، رئیس سازمان محمد خزاعی به آنچه ژست‌های اپوزیسیونی در جشنواره کن خواند حمله کرد و خواستار مداخله شورای صیانت‌خانه سازمان دربارهٔ حواشی حضور سینماگران ایرانی در این جشنواره شده بود، سازمان توجه جشنوارهٔ کن به این فیلم و اهدای جایزهٔ بهترین بازیگر زن به زهرا امیرابراهیمی را محکوم کرد و آن را یک اقدام سیاسی و ضدایرانی نامید. سازمان سینمایی همچنین در این بیانیه گفت: «[این فیلم] ساخته‌ای نه تنها صرفاً سیاسی بلکه [یک] شب‌نامه سخیف تصویری [است] که ماحصل ذهن مشوش فردی دانمارکی ایرانی‌تبار و برآمده از زر استکبار است». این سازمان با بیان اینکه فیلم عنکبوت مقدس «به اعتقادات و ارزش‌های» مسلمان‌ها و شیعیان «توهین کرده است»، تصریح کرد که سازندگان فیلم پا به مسیر سلمان رشدی‌ها در آیات شیطانی گذاشته‌اند.

واکنش منتقدین به اهانت فیلم «عنکبوت مقدس» به ساحت امام رضا(ع)

تصاویری از پوستر و نمایی از فیلم «عنکبوت مقدس» منتشر شد که به خاطر توهین به امام رضا(ع) خشم کاربران را به همراه داشت. در نمایی از این فیلم و همچنین پوستر تازه منتشر شده آن نام فیلم یعنی عنکبوت مقدس روی تصویر مشهد با مرکزیت حرم مطهر امام رضا(ع) نمایش داده می‌شود و این حس را به مخاطب القا می‌کند که گویی درحال تماشای یک تار عنکبوت بزرگ است. فعالان فرهنگی و رسانه‌ای در واکنش به این اتفاق و اهانت این فیلم به ساحت مقدس حضرت رضا(ع) که عزیزترین داشته و باور مردم ایران و شیعیان است، اعتراض خود را نشان دادند. آذری جهرمی وزیر پیشین ارتباطات هم با انتشار تصویری از حرم حضرت رضا(ع) و نوشتن مصرعی از شعر محمد حسین ملکیان به این اتفاق واکنش نشان داد.

سیدمهدی دزفولی فعال رسانه‌ای نیز نوشت: «فیلم عنکبوت مقدس متأسفانه فیلمی کاملا ضد ایرانی و ضد اسلامی هست و توجیه‌کننده احساسی برای تحریم‌های بیشتر ایران. متأسفانه ایرانیانی که از این دست اقدامات حمایت یا در این کارها مشارکت می‌کنند، تسهیل‌کننده فشار بیشتر بر مردم و کشور هستند.

حامد عسگری از چهره‌های فرهنگی با انتشار یک استوری نوشت: «امام رضا(ع) مهربان‌تر از این حرفاست که برشما غضب بگیرد، من هم فحش و توهینی نمی‌کنم. مهربان‌ترین آقای جهان را خیلی ارزان فروختید.» کاربر دیگری با اشاره به تحریف‌های جدی در روایت ماجرای قتل‌های موسوم به قتل‌های عنکبوتی سعید حنایی این فیلم را تلاشی برای ارتباط دادن مذهب بااین قتل‌ها و فاقد ارزش استنادی و حتی سینمایی دانست.

هفتاد و پنجمین دوره جشنواره فیلم کن در فرانسه، روز ۷ خرداد ۱۴۰۱ با برگزاری مراسم اختتامیه و اهدای جایزه به برگزیدگان تمام شد. این دوره از جشنواره کن نیز مانند دوره‌های اخیر آن، بیش از هنر و سینما به سمت تبلیغ سیاسی و ایدئولوژیک رفت. آنچنان‌که مراسم افتتاحیه این جشنواره با پخش پیام تصویری زلنسکی، رئیس‌جمهور اوکراین برگزار شد. اتفاقی که واکنش انتقادآمیز ژان لوک گدار کارگردان نامدار فرانسوی را برانگیخت که در مصاحبه با روزنامه لیبراسیون گفت: «[جشنواره] کن هم یک سلاح تبلیغاتی است. آن‌ها هر چه باشد کارشان تبلیغ زیبایی‌شناسی غربی است.» و ایران امسال هم مثل همیشه هدف این سلاح تبلیغاتی قرار گرفته است.

> ***ژان لوک گدار کارگردان نامدار فرانسوی: [جشنواره] کن هم یک سلاح تبلیغاتی است. آن‌ها هرچه باشد کارشان تبلیغ زیبایی شناسی غربی است و ایران امسال هم مثل همیشه هدف این سلاح تبلیغاتی قرار گرفته است**

جشنواره کن ۲۰۲۲ نیز با همین رویکرد سیاست زده و ضدنژادی اقدام به انتخاب فیلم‌ها و سینماگران ایرانی زد. به این ترتیب که آثاری توهین‌آمیز علیه ایرانیان و دین اسلام را به عنوان نماینده سینمای ایران انتخاب کرد! بنابر اظهار نظر حاضران در جشنواره کن امسال، فیلم‌های ایرانی پذیرفته شده در کن ۲۰۲۲ بیش از قوت هنری و سینمایی به خاطر تصاویر ضدایرانی و ضداسلامی پذیرفته شدند.

یکی از این آثار، فیلم «عنکبوت مقدس» بود که بیش از فیلم سینمایی به عنوان یک تبلیغ تصویری علیه مردم ایران و دین اسلام، قابل ارزیابی است. فیلمی که توسط گروهی از ایرانیان ترک وطن کرده در اردن ساخته شده است. بنابر گزارش‌های رسیده از کن، این فیلم تصویری به شدت مشمئزکننده از هموطنانمان نمایش می‌دهد؛ اما آنچه در فیلم «عنکبوت مقدس» برجسته‌تر است، محتوای ضداسلامی فیلم و تصویرسازی غیرانسانی این فیلم از مردم متدین ایران است. فیلم «عنکبوت مقدس» یک سوژه تکراری را دستمایه خودش قرار داده است. این فیلم درحالی موضوع یک قاتل زنجیره‌ای را انتخاب کرده که یک فیلم ایرانی دیگر نیز با همین موضوع و با نامی تقریباً مشابه، سال قبل روی پرده سینماهای کشورمان رفت. نکته قابل تأمل این است که کارگردان فیلم مذکور نیز قبلاً نسبت به این سرقت سوژه توسط همکار ترک وطن کرده‌اش اعتراض نموده بود. فیلم «عنکبوت مقدس» رفتار یک قاتل زنجیره‌ای که در أثر اختلال روانی اقدام به قتل می‌کرد را به ارزش‌های ایرانی- اسلامی نسبت داده است! تا آنجا که بی‌بی سی فارسی، با تیتر «قتل زنان به نام خدا» به استقبال این فیلم رفت.

جایزه بهترین بازیگر زن جشنوارهٔ کن ۲۰۲۲ به بازیگر این فیلم که یک مهاجر سابقاً ایرانی است اعطا شد و او در سخنان خود از درد و رنج مردم ایران و بخصوص آبادان عزیز گفت. او علی‌رغم اینکه در تمام این سال‌ها هیچ محدودیتی برای سفر به ایران نداشته، ترجیح داده هرگز به ایران بازنگردد و درنتیجه سال‌هاست در انتخابی خودخواسته ارتباطی با مردم ایران نیز ندارد که اکنون داغدار رنج و درد آنها باشد! بر این اساس بهتر بود در تریبون این جشنواره از مشکلات و دردسرهای جامعه مهاجران در اروپا سخن می‌گفت. مشکلاتی که خودش در تمام این سال‌های سختی و بیکاری از نزدیک لمس کرده و طعم شهروند درجه دو بودن را چشیده است. برای مثال فقط کافی بود اعتراف ماه گذشته پاپ فرانسیس (رهبر کاتولیک‌های جهان) را به زبان بیاورد که گفت: «ما نژادپرست هستیم. و این بد است، این واقعیت که بسیاری از کشورها بیشتر از پناهندگان اوکراینی جنگ زده استقبال می‌کنند تا پناهندگان سایر نقاط جهان، نامی ندارد جز نژادپرستی.» مسلماً این درد بسیاری از مهاجران از جمله خود او در جامعه اروپا بود و مسلماً با تکرار سخنان پاپ در جشنواره پناهندگی‌اش لغو نمی‌شد اگرچه ممکن بود دیگر به عنوان یک ایرانی(!) در جشنواره‌های غربی مطرح نشود. البته از کسی که برای ارتزاق روزانه‌اش مجبور به بازی در فیلمی ضدایرانی شده که نه تنها ایران بلکه حتی طعنه به بارگاه امام مهربان ایرانیان و شیعیان در مشهد را نیز روا می‌دارد؛ انتظار این حد از آزادگی بیجاست.

نظر اغلب منتقدین و کارشناسان سینمایی در کن، بازیگران دیگر بوده ولی جایزه را به بازیگر فیلم «عنکبوت مقدس» دادند چون روی این فیلم سرمایه‌گذاری کرده بودند؛ اما به دلیل ضعف فیلم، نمی‌توانستند جایزه بهترین فیلم یا کارگردانی را به آن بدهند و برای اینکه این فیلم ضدایرانی و ضداسلامی را مطرح کنند، باید جایزه‌ای به آن می‌دادند که بازیگر مهاجر، به خاطر حاشیه‌هایی که در جشنواره ایجاد کرده بود مورد توجه قرار گرفت.

در قسمت دیگری از نمایش ضدایرانی کن عوامل یکی دیگر از فیلم‌های فارسی‌زبان برای هر چه بدبخت‌تر نشان دادن ایران و ایرانی گوی سبقت را در دروغ‌گویی از یکدیگر می‌ربایند. بازیگری که دیروز ادعا کرده بود شنای زنان در ایران ممنوع است و علی‌رغم دعوت مقامات فدراسیون شنای ایران برای تماشای مسابقات قهرمانی شنای زنان در کشورمان ترجیح داد سکوت کند و به روی خودش نیاورد، این بار مدعی خفقان شده و می‌گوید در ایران همه چیز ممنوع است و مردم هر روز از صبح تا شب مشغول جنگیدن با موانع هستند! و البته هیچ کس از او سؤال نکرد در صورت چنین خفقان و سرکوبی چگونه او توانسته در بیش از بیست فیلم و سریال نقش‌آفرینی کند، کتاب به بازار نشر بفرستد و از جشنواره‌های دولتی ایران جایزه دریافت کند!؟ و اصلاً در صورت چنین خفقانی چه‌طور علی‌رغم این اظهارات رادیکال و خلاف واقعش در خارج از مرزها، آزادانه در داخل ایران رفت و آمد می‌کند!؟ او که در این سخنان ادعای دلسوزی برای مردم ایران را دارد پیشتر حاضر به نقش‌آفرینی در برنامه‌ای شد که فساد مالی تهیه‌کننده‌اش در غارت اموال مردم از صندوق ذخیره فرهنگیان کاملاً آشکار شده بود. در واقع خانم بازیگر دستمزد میلیاردی خود را از اموال غارت شده فرهنگیان شریف ایران می‌گرفت و کاملاً از این موضوع مطلع بود. او این روزها درحالی سردمدار مبارزه با مفاسد اخلاقی در سینمای ایران شده و هشتگ #می_تو می‌زند که تا دیروز خودش و همفکرانش از بانیان پروژه #ما_بی‌غیرتیم بودند!

اما تلخ‌ترین پرده نمایش ضدایرانی کن وقتی اتفاق افتاد که بازیگران این نمایش حتی برای یک بار حاضر نشدند با هم‌زبانان ایرانی‌شان هم‌دردی کنند و زبان به شکایت از اروپا و آمریکا به دلیل عدم پایبندی به تعهدات‌شان در قبال ایران و اعمال تحریم‌های غیرقانونی بگشایند. آن‌ها حتی به‌اندازه آلنا دوهان نماینده ویژه سازمان ملل در امور تحریم‌های یکجانبه، شرافت نداشتند تا در میان بدبخت نمایی‌هایشان از مردم ایران فقط برای یک بار هم که شده انگشت اتهام را به سمت آمریکا و اروپا بگیرند و بگویند: «تحریم‌های یکجانبه آمریکا باعث نقض حقوق بشر می‌شود.» چون آن‌ها اصلاً با مردم ایران زندگی نمی‌کنند. آن‌ها نشان دادند بیگانه از ایران و ایرانی، سربازان غرب برای تحقیر مردم ایران هستند. ژان لوک گدار کارگردان فرانسوی راست می‌گفت: «جشنواره کن یک سلاح تبلیغاتی است» و مردم ایران باز هم هدف این سلاح قرار گرفتند.

نکته؛ خانم زهرا امیر ابراهیمی، هنرپیشه‌ای است که در دهه ۸۰ فیلم غیر اخلاقی او با نامزد سابقش در سطح گسترده‌ای انتشار یافت و او ناچار به مهاجرت از ایران شد.

> ***فیلم عنکبوت مقدس متأسفانه فیلمی کاملا ضد ایرانی و ضد اسلامی هست و توجیه‌کننده احساسی برای تحریم‌های بیشتر ایران. متأسفانه ایرانیانی که از این دست اقدامات حمایت یا در این کارها مشارکت می‌کنند، تسهیل‌کننده فشار بیشتر بر مردم و کشور هستند**

> ***نظر اغلب منتقدین و کارشناسان سینمایی در کن، بازیگران دیگر بوده ولی جایزه را به بازیگر فیلم «عنکبوت مقدس» دادند چون روی این فیلم سرمایه‌گذاری کرده بودند؛ اما به دلیل ضعف فیلم، نمی‌توانستند جایزه بهترین فیلم یا کارگردانی را به آن بدهند و برای اینکه این فیلم ضدایرانی و ضداسلامی را مطرح کنند، باید جایزه‌ای به آن می‌دادند که بازیگر مهاجر، به خاطر حاشیه‌هایی که در جشنواره ایجاد کرده بود مورد توجه قرار گرفت**

وزارت نیرو
شرکت مهندسی آب و فاضلاب کشور (مادر تخصصی)
شرکت آب و فاضلاب استان هرمزگان

فراخوان مناقصه عمومی یک مرحله ای

نوبت دوم

شرکت آب و فاضلاب استان هرمزگان به عنوان دستگاه مناقصه گزار در نظر دارد مناقصه مشروحه ذیل را از طریق سامانه تدارکات الکترونیکی دولت برگزار نماید . کلیه مراحل برگزاری مناقصه از دریافت اسناد مناقصه تا ارائه پیشنهاد مناقصه گران و بازگشایی پاکت ها از طریق درگاه سامانه تدارکات الکترونیکی دولت (ستاد) به آدرس www.setadiran.ir انجام خواهد شد و لازم است مناقصه گران در صورت عدم عضویت قبلی , مراحل ثبت نام در سایت مذکور و دریافت گواهی امضای الکترونیکی را جهت شرکت در مناقصه محقق سازند .

موضوع مناقصه : عملیات اجرایی مخزن تعادلی مکش ۱۰۰ متر مکعبی تقی آباد - جغدر و شبکه توزیع آب روستای جلالی از مجتمع روستایی سراح - جلالی

مبلغ برآورد اولیه : ۲۶,۴۲۷,۶۲۱,۵۴۹ ریال (بیست و شش میلیارد و چهارصد و بیست و هفت میلیون و ششصد و بیست و یک هزار و پانصد و چهل و نه ریال)

(اعتبار پروژه فوق " از طریق اسناد اعتباری اوراق مشارکت و اسناد خزانه اسلامی تامین میگردد)

مبلغ تضمین شرکت در فرایند ارجاع کار : ۱,۳۲۱,۳۸۱,۰۷۷ریال (یک میلیارد و سیصد و بیست و یک میلیون و سیصد و هشتاد و یک هزار و هفتاد و هفت ریال).

رتبه و رشته مورد نظر : دارای رتبه ۵ رشته آب

مبلغ خرید اسناد : ۰۰۰/۰۰۰/۰۰۰/۵ ریال به شماره حساب سپهر ۰۱۰۲۹۳۴۹۹۰۰۰۳ بانک صادرات شعبه گلشهر جهت فروش اسناد مناقصه

مهلت زمانی دریافت اسناد مناقصه از سایت : ساعت ۱۴ تاریخ ۱۴۰۱/۰۳/۱۱ تا ساعت ۱۴ تاریخ ۱۴۰۱/۰۳/۱۸

مهلت زمانی ارائه پیشنهاد : ساعت ۱۴ مورخ ۱۴۰۱/۰۳/۳۰

زمان بازگشایی پاکت ها : ساعت ۱۰ مورخ ۱۴۰۱/۰۳/۳۱

محل بازگشایی : سالن کنفرانس شرکت آب و فاضلاب استان هرمزگان و حضور یک نفر نماینده از طرف هر یک از پیشنهاد دهندگان در جلسه بازگشایی پیشنهادها آزاد است .

امتیاز کیفی لازم : پیشنهادات واصله پس از ارزیابی کیفی مناقصه گران و احراز حداقل امتیاز لازم (۷۰ ٪)بازگشایی خواهد گردید.

پیشنهاد دهندگان موظف می باشند اسناد مناقصه را از سامانه تدارکات الکترونیکی دولت (ستاد) به آدرس www.setadiran.ir دریافت و با توجه به مندرجات اسناد مناقصه مدارک لازم شامل پاکات الف ، ب و ج تهیه و به صورت فایلهای pdf در سامانه فوق درج نمایند .

سایر جزئیات و شرایط در اسناد مناقصه درج شده است .

اطلاعات تماس دستگاه مناقصه گزار جهت دریافت اطلاعات بیشتر در خصوص اسناد مناقصه و ارائه پاکت های الف آدرس : بندرعباس - بلوار ناصر - جنب بیمارستان شریعتی - شرکت آب و فاضلاب استان هرمزگان (امور قراردادها)

تلفن ۸۷-۸۶-۳۳۳۵۰۵۸۲ سایت اینترنتی شرکت آب و فاضلاب استان هرمزگان به نشانی: WWW.Abfa Hormozgan.com

اطلاعات سامانه ستاد جهت انجام مراحل عضویت در سامانه :

مرکز تماس تهران :۲۷۳۱۳۱۳۱ دفتر ثبت نام : ۸۸۹۶۹۷۳۷ و ۸۵۱۹۳۷۶۸ .

روابط عمومی و آموزش همگانی
شرکت آب و فاضلاب استان هرمزگان

« تولید، دانش بنیان ، اشتغال آفرین»
شرکت توزیع نیروی برق مازندران

آگهی مناقصه عمومی یک مرحله ای (نوبت اول)

نام مناقصه گزار : شرکت توزیع نیروی برق مازندران

۱) موضوع مناقصه : عبارت است از :

ردیف	شماره مناقصه	شرح مناقصه	مبلغ برآوردی (ریال)	مبلغ تضمین (ریال)
۱	۲ ع ۱۴۰۱	پروژه تجمیعی مرمت روستایی امورهای ساری – سیمرغ –جویبار	۱,۱۸۵,۲۸۸,۶۴۳	۵۹,۲۶۵,۰۰۰
۲	۳ ع ۱۴۰۱	تجمیعی مرمت روستایی امورهای شرق(میاندورود،نکا،بهشهر،گلوگاه)	۸۳۲,۵۹۲,۶۴۰	۴۱,۶۳۰,۰۰۰

۱- تضمین شرکت در مناقصه قابل قبول کارفرما برابرآئین نامه تضمین معاملات دولتی می باشد
۲- اینشرکت از پذیرش چک شخصی، ارائه وجه نقد و...تحت عنوان تضمین شرکت در مناقصه خودداری خواهد نمود .
۳- به پیشنهادهای فاقد امضاء مجاز ، مشروط ، مخدوش ، فاقد سپرده ، سپرده های مخدوش ، سپرده های کمتر از میزان مقرر و پیشنهاداتی که بعد از انقضای مدت مقرر در این فرآخوان واصل شود مطلقاً ترتیب اثرداده نخواهد شد.
۴- سایر شرایط و اطلاعات در اسناد مناقصه درج شده است .
۵- تامین منابع از محل اعتبار اوراق خزانه اسلامی بند ب تبصره ۵ اخزا ۰۰۵ به تاریخ سررسید ۱۴۰۳/۰۶/۲۴

۲ - زمان فروش اسناد : از روز پنجشنبه تاریخ ۱۴۰۱/۰۳/۱۲ لغایت روز پنجشنبه مورخ ۱۴۰۱/۰۳/۱۹
۳ - محل دریافت اسناد : سامانه تدارکات الکترونیکی دولت به آدرس setadiran.ir – سامانه مناقصه
۴ - مبلغ فروش اسناد: مبلغ ۵۴۵,۰۰۰ ریال به حساب جام شماره ۵۲۴۰۳۳۲۴۱۲ بانک ملت شعبه امیرمازندرانی ساری (پرداخت از طریق درگاه اینترنتی)
۵ - مهلت بارگذاری اسناد: زمان تحویل اسناد فیزیکی (پاکت الف) حداکثر تا ساعت ۱۰ روز یکشنبه مورخه ۱۴۰۱/۰۳/۲۹ می باشد.
ب) زمان بارگذاری اسناد مناقصه در سامانه تدارکات الکترونیکی دولت به آدرس Setadiran.ir، حداکثر تا ساعت ۱۰ روز یکشنبه مورخه ۱۴۰۱/۰۳/۲۹ می باشد.
۵ - زمان بازگشایی پاکات : ساعت ۱۱ روز یکشنبه مورخه ۱۴۰۱/۰۳/۲۹ انجام می گیرد.
۶ - محل تحویل اسناد الکترونیکی مناقصه : اسناد می بایست در سامانه تدارکات الکترونیکی دولت به صورت اسکن بارگذاری گردد.
تبصره: فقط پاکت الف که محتوی اصل ضمانتنامه شرکت در مناقصه می باشد، به آدرس ساری بلوار خزر جنب خیابان حزب اله امور تدارکات شرکت توزیع برق مازندران تحویل گردد.

۶-۱) شرایط مناقصه گران : الف – داشتن شخصیت حقوقی ب– داشتن ظرفیت خالی در رشته مورد نظر
پ– ارائه تصویر گواهینامه معتبر تائید صلاحیت (رتبه) نیرو ج - ارائه گواهینامه معتبر ایمنی از اداره تعاون، کار و رفاه اجتماعی
۷ - محل بازگشایی اسناد مناقصه : ساری، بلوار خزر، بعد از خیابان حزب ا... امور تدارکات شرکت توزیع برق استان مازندران
۸ - نشانی کسب اطلاعات بیشتر:
الف– سامانه تدارکات الکترونیکی دولت به آدرس setadiran.ir ب– سایت معاملات توانیر به آدرس Tender.Tavanir.org.ir
ج– شماره تلفن ۳۳۴۰۵۱۲۱-۰۱۱ امور تدارکات – اداره مناقصات

روابط عمومی شرکت توزیع نیروی برق مازندران - اداره مناقصات

افزایش سرعت آواربرداری برج متروپل

سرعت عملیات آواربرداری از برج متروپل آبادان با ورود دستگاه‌های سنگین و فوق سنگین هر لحظه درحال افزایش است.

با فراخوان انجام شده جرثقیل‌های ۱۶۰ تنی، ۱۸۰ تنی، ۲۵۰ تنی و دستگاه برش پلاسما که تعداد آنان در سطح کشور بسیار محدود است، بردقت و سرعت عملیات آواربرداری در متروپل افزوده شده است.

احسان عباسپور، معاون استاندار خوزستان و فرماندار ویژه آبادان در این خصوص گفت: سرعت آواربرداری از ۷۲ ساعت اول که گذشت، افزایش پیدا کرد؛ یعنی سرعت هر لحظه درحال افزایش است و دستگاه‌های سنگین و فوق سنگین مان را وارد میدان اصلی مان کردیم و از ۴ جهت به این برج حمله کردیم، جرثقیل‌های ۱۶۰ تن و ۱۸۰ تن و لودرهای ۹۷۰ فعالند، سرعت آواربرداری بسیار بالا رفته است، اما دقت بالا را همچنان در کنار سرعت داریم تا اگر جانباخته‌ای وجود داشته باشد بتوانیم آن را سالم در بیاوریم.

مهدی ولی پور رئیس سازمان امداد و نجات هلال احمر هم گفت:با افزوده شدن دو جبهه کاری در بحث آواربرداری و اضافه شدن قرارگاه خاتم به مجموعه دستگاه‌ها خدمات رسان سرعت آواربرداری بیشتر شده است و بالغ بر ۵۰ تیم عملیاتی هلال احمر در محل سانحه متروپل حضور دارند که با دسته بندی جدیدتری که صورت گرفته سرعت کار بالا رفته است.

وی افزود: تیم‌های تخصصی در حوزه‌های مختلف در محل حاضر هستند و امدادرسانی به صورت شبانه روزی ادامه دارد و حتی یک دقیقه نیز عملیات جست و جو متوقف نشده است و با تمام توان نیروهای هلال احمر در محل سانحه حضور دارند.

رئیس سازمان امداد و نجات ادامه داد: جست و جو در طبقات زیرین ساختمان متروپل ادامه دارد تا پایان عملیات نیز با جدیت امر امدادرسانی تداوم خواهد داشت.

بیرون کشیدن اجساد باقی مانده اولویت اصلی است

مدیرکل مدیریت بحران استانداری خوزستان نیزگفت: مرحله تخریب سازه باقی مانده اهمیت بالایی دارد که در این خصوص قرارگاه خاتم الانبیاء مسئولیت تخریب فنی سازه را با درنظر گرفتن همه جوانب فنی آن برعهده گرفته است و هم‌اکنون در مرحله تجهیز کارگاه است.

شهاب صدیقی با بیان اینکه بازگشت به وضعیت عادی کسب و کار اصناف در محدوده حادثه ریزش ساختمان ۱۱ طبقه متروپل آبادان اندکی زمان بر است، افزود: بیرون کشیدن اجساد باقی مانده در بخش فروریخته ساختمان فروریخته متروپل آبادان در اولویت اصلی گروه‌های امداد و نجات است و همه ما بر این موضوع متمرکز شده‌ایم تا خانواده‌های داغدیده اجساد عزیزانشان را تحویل بگیرند.

صادق خلیلیان، استاندار خوزستان هم از افزایش شمار جانباختگان متروپل به ۳۶ نفر خبر داد و گفت: تاکنون در این حادثه ۳۶ فوتی و ۳۷ مجروح داریم و عمده مجروحان از بیمارستان ترخیص شده‌اند.

همچنین وحید شعبانی، مدیر هلال احمر خوزستان گفت: کارشناسان تخصصی با رصد لحظه‌ای رفتار بقایای ساختمان ریزش کرده متروپل آبادان در خصوص افزایش ناپایداری آن در ضلع‌های شمالی و شرقی آن هشدار داده‌اند.

وی افزود: با وجود احتمال ریزش ساختمان امدادگران همچنان درحال آواربرداری و انجام عملیات جست و جوی مفقودشدگان هستند. شهروندان برای سرعت بخشی و جلوگیری از تلفات بیشتر به روند این عملیات در حوزه استحفاظی متروپل حاضر نشوند.

جدول ۷۳۹۲

افقی :

۱ – اثر فرانسوا ساکان – الهه عشق ۲ – کمینه وحداقل – فراوان ۳ – استخوان سینه – ماه میلادی – گاو آهن – روشنایی ۴ – آهنگ – تکرار یک حرف – سیم – تالار بزرگ ۵ – گشاد نیست – درخشندگی – تنظیم ۶ – صد و یازده – ناپیدا ۷ – نت ششم موسیقی – دوستی – ساری که با لب نواخته می شود ۸ – لکه سفید روی ناخن – آداب و رسوم ۹ – گشنیز کوهی – گریزحیوان – ماه سرد ۱۰ – مغرور – دیبا و اطلس ۱۱ – تصویه کننده آشپزخانه نشین – از شهرهای روسیه – غول برفها ۱۲ – از صور فلکی – گاونر – بالای فرنگی – تیم فوتبالی در یونان ۱۳ – ریشه – کاستی ها – از اعیاد هندیها که در اوایل فصل بهار است – تلخ ۱۴ – جیب بر – حق نشناس ۱۵ – اثری از نیما یوشیج – مهاجم هلندی سابق تیم رئال مادرید

عمودی :

۱ – سنگینی – شهری در هندوستان – درج کردن ۲ – سلامتی – همراه ناز – قوم آتیلا ۳ – تکیه – نام دخترانه – گندم نیم کوفته – در نوردیدن ۴ – زن شوهر مرده – چرم این حیوان معروف است – قوم مرزدار ایرانی – بلندی آسمان ۵ – اثری از رضا امیرخانی – دعاها – بازگشتن ۶ – پایتخت لبنان – شادمانی ۷ – خاک گور – رودی طویل در آسیا ۸ – اندوه – رمق آخر – صورت – گیاه مرداب ۹ – کمتر – ایالتی در کشور آلبانی ۱۰ – کسی که زیاد حرف بزند – اپرای معروف واگنر ۱۱ – جامه بلند – الهه عقل – فلفل ۱۲ – جامعه شناس فرانسوی – شاعر مسافر – روش – دوست و همدم ۱۳ – برج کج فرانسه – مخترع ساعت دیواری – بیتا بدون ب – جهت ۱۴ – گمراه – ریسمان – اسب چاپار ۱۵ – ترس و بیم – شاعر انگلیسی – شهری نزدیک تهران

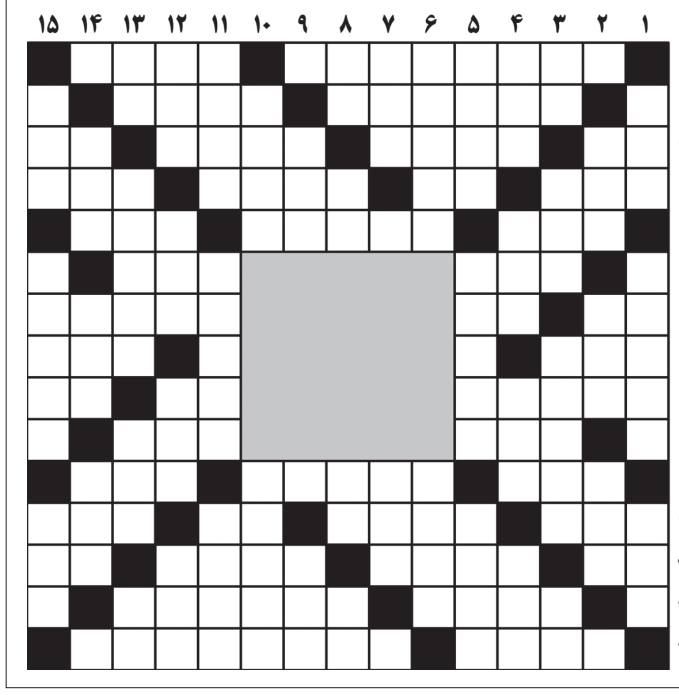

حل جدول ۷۳۹۱

	۱	۲	۳	۴	۵	۶	۷	۸	۹	۱۰	۱۱	۱۲	۱۳	۱۴	۱۵
۱	■	ا	ک	ر	و	ب	ا	س	ی	■	ز	م	ا	م	■
۲	س	■	د	ا	ل	ا	س	ی	■	ا	ب	ک	ش	■	خ
۳	ت	د	■	م	ر	د	د	م	■	ن	ا	ر	■	و	ی
۴	ر	ی	ل	■	م	پ	■	ا	ر	ا	ن	■	د	ر	س
۵	س	ب	ل	■	ا	ن	ف	ا	س	■	س	و	ق	■	■
۶	ت	■	ن	ک	ت	■	■	■	■	■	ن	ح	ر	■	ض
۷	ا	گ	■	ا	ن	■	■	■	■	■	ز	ا	و	ا	ر
۸	ی	ر	ا	■	ا	■	■	■	■	■	ی	■	د	م	غ
۹	پ	ا	ز	ن	گ	■	■	■	■	■	د	ف	■	و	ا
۱۰	ه	■	ا	س	و	■	■	■	■	■	ن	ا	ز	■	م
۱۱	ن	ن	■	و	ا	ط	ر	ا	ف	■	■	ر	ه	و	■
۱۲	ن	ح	س	■	ق	ل	و	ه	■	و	م	■	د	ل	ف
۱۳	د	و	■	س	د	ی	س	■	ن	ک	ب	ت	■	ر	ل
۱۴	ه	■	پ	و	ر	ک	■	خ	ب	و	ش	ا	ن	■	ق
۱۵	■	ا	و	ر	ت	■	ت	و	ی	س	ر	ک	ا	ن	■

صدای شما

تلفن تماس ۹ - ۷۷۶۴۴۴۲۰ (داخلی ۳۴)
همه روزه بجز پنجشنبه‌ها ازساعت ۱۰/۳۰ تا ۱۲

***سجاد پهلوانی:** چرا در شرایطی که مردم از شرایط سخت و آزاردهنده و دشوار اقتصادی کنونی رنج می‌برند و در تأمین ضروریات و احتجاجات اولیه زندگیشان محرومند متأسفانه دولت و ستاد هماهنگی خدمات سفر با ایجاد جوّ روانی از طریق اخبار و اطلاعیه‌های تشویقی برای سفرهای شمالی و سواحل جنوب برای خانواده‌های محروم و بی‌بضاعت هزینه‌سازی می‌کند؟ امیدواریم در جامعه به جوّ روانی و کاذب سفرزدگی دامن نزنند.

نامه های شما

خوانندگان محترم لطفا نامه های خود را حداکثر در یک صفحه با خط خوانا با قید نام - نشانی و تلفن تماس ارسال نمایید

نظارت و بازرسی حلقه مفقوده نظام قیمت‌گذاری

اینکه مردم از گرانی و کمبود کالا و اجناس و مایحتاج عمومی و روزمره زندگی خود می‌نالند، دلیلش این نیست که ما در داخل و بازار با کمبود عرضه کالا و مواد غذائی و احتجاجات روزانه مردم مواجهیم. بلکه برعکس تمام اقلام و اجناس مورد نیاز مردم و خانواده‌های ایرانی به میزان وفور و فراوان موجود است. امّا متأسفانه زیاده‌خواهی و زالوصفتی عده‌ای فرصت‌طلب و ابن‌الوقت برای انباشت ثروت و سرمایه‌هایشان قوت و غذای مردم را در انبارها و باراندازهای شهر احتکار می‌کنند تا به قیمت چند برابر به مردم بفروشند. این امر فقدان بازوهای قدرتمند و قاطع نظارتی و بازرسی در شرایط کنونی کشور را حکایت دارد. از مسئولین تقاضای حضور پُررنگ‌تر این نهادها را داریم.

سارا پیرانه - کارشناس ارشد حقوق

قتل امام جماعت در سیستان و بلوچستان با سلاح گرم

فرمانده انتظامی سیستان و بلوچستان از قتل مسلحانه امام جماعت روستای "گوازدر" بخش کلات شهرستان سرباز، توسط افراد مسلح ناشناس در یکی از جاده‌های آن شهرستان خبر داد.

به گزارش ایرنا، سردار احمد طاهری گفت: روز دوشنبه نهم خردادماه در پی تماس شهروندان با مرکز فوریت‌های پلیسی ۱۱۰ مبنی بر وقوع یک فقره تیراندازی در جاده "انگوری به کلات" شهرستان سرباز بلافاصله کارآگاهان پلیس آگاهی آن شهرستان برای بررسی موضوع به محل اعزام شدند.

وی افزود: با حضور مأموران در صحنه یک دستگاه خودروی پژو پارس درحالی که به گارد ریل کنار جاده برخورد و آثار اصابت گلوله بر بدنه آن مشهود بود رویت که در تحقیقات بیشتر مشخص شد راننده خودرو مولوی "محمد کریم حملی" امام جماعت مسجد روستای گوازدر بخش کلات است که در حین بازگشت از شهرستان ایرانشهر در جاده مذکور در کمین افراد مسلح ناشناس افتاده و بر اثر تیراندازی آنها مجروح و با حضور مردم در صحنه به درمانگاه منتقل شده است. فرمانده انتظامی سیستان و بلوچستان گفت: با حضور مأموران در درمانگاه مشخص شد این فرد بر اثر شدت خونریزی فوت کرده است.

وی گفت: بلافاصله پس از وقوع این جنایت، تیمی مجرب از کارآگاهان پلیس آگاهی استان و شهرستان سرباز مأمور شناسایی و دستگیری ضاربان شدند و تلاش گسترده خود را برای دستگیری قاتلان آغاز کرده‌اند که به محض حصول نتیجه اطلاع‌رسانی خواهد شد.

ریزش مرگبار معدن زغال سنگ در طبس

بر اثر ریزش معدن زغالسنگ در شهرستان طبس، یک کارگر غیر بومی جان خود را از دست داد.

ابراهیم رحیمیان، دبیر اجرایی خانه کارگر شهرستان طبس گفت: حادثه ریزش معدن زغالسنگ شرکت ممرادکو حوالی ساعت ۲ و نیم بامداد سه شنبه ۱۰ خرداد رخ داد و به دنبال آن یک کارگر غیر بومی از کارگران پیمانکاری جان خود را از دست داد.

وی افزود: این کارگر اهل شهرستان مینودشت از شهرهای شمالی کشور بوده است.

رحیمیان گفت: برای روشن شدن ابعاد این حادثه و دلیل وقوع آن به طور کارشناسی ورود کرده و در صورت تخلف از سمت کارفرما یا پیمانکار، مراتب را از طریق مراجع ذی صلاح پیگیری می‌کنیم.

محمود زراع‌نیا، رئیس اداره صنعت، معدن و تجارت شهرستان طبس هم در خصوص علت ریزش این معدن گفت: علت ریزش سنگ در این معدن در کمیته "اچ اس ای" مورد بررسی قرار می‌گیرد و به رسانه‌ها اعلام می‌شود.

آگهی دعوت مجمع عمومی عادی (نوبت اول) شرکت تعاونی مسکن کارکنان شهرداری اردبیل

از اعضای محترم تعاونی مذکور دعوت می‌شود در جلسه مورخه ۱۴۰۱/۴/۱۲ روز یکشنبه رأس ساعت ۱۶ در محل مجتمع فرهنگی، ورزشی شهرداری اردبیل واقع در شهرک زره‌ناس جهت تصمیم‌گیری در خصوص دستور جلسه بشرح ذیل حضور بهم رسانند و یا نماینده قانونی خود را با وکالتنامه کتبی معرفی نمایند.

دستور جلسه:
۱ - گزارش هیات مدیره از نحوه اقدامات و عمل‌کرد در تعاونی
۲ - گزارش بازرس از نحوه اقدامات و عمل‌کرد در تعاونی
۳ - بررسی و تصمیم‌گیری در خصوص صورت‌های مالی منتهی به سال ۱۴۰۰
۴ - تصمیم‌گیری در خصوص زمین شهرک ولایت
۵ - انتخاب اعضای اصلی و البدل هیات مدیره و بازرس
۶ - تعیین خط‌مشی آتی تعاونی

ضمناً داوطلبان شرکت در کاندیدای هیات مدیره و بازرس می‌بایست مدارک مورد نیاز را حداکثر ظرف پنج (۵) روز بعد از تاریخ انتشار آگهی به دفتر شرکت تعاونی تحویل و رسید دریافت نمایند.

هیأت مدیره تعاونی مسکن کارکنان شهرداری اردبیل

آگهی دعوت به مجمع عمومی فوق العاده نوبت دوم شرکت تعاونی مسکن آسمان لیان بوشهر

تاریخ انتشار: ۱۴۰۱/۰۳/۱۱

بدینوسیله به اطلاع اعضاء شرکت تعاونی مسکن آسمان لیان بوشهر میرساند، مجمع عمومی فوق العاده این شرکت راس ساعت ۹ صبح روز یکشنبه مورخ ۱۴۰۱/۰۳/۲۲ در محل صحن مطهر امام زاده قاسم (ع) روبروی مضجع شریف شهدای خوشنام جنب پارک شغاب برگزار می گردد. (به همراه داشتن کارت شناسایی معتبر و دفترچه قرارداد الزامی می‌باشد.)
اعضایی که به هر دلیل قادر به حضور در مجمع عمومی نیستند می توانند از تاریخ انتشار آگهی به مدت ۴ روز از ساعت ۸ تا ۱۱ به آدرس بوشهر- مخبلند- خیابان میثم تمار- رو به روی کوچه ۲۴- به دفتر تعاونی مراجعه نمایند و با دادن وکالت برابر ماده ۱۹ آیین نامه برگزاری مجامع در تصمیم‌گیری شرکت نمایند.

دستور جلسه: تصمیم‌گیری در خصوص اصلاح ماده ۳۴ اساسنامه تعاونی

هیئت مدیره تعاونی

آگهی دعوت به مجمع عمومی عادی بطور فوق‌العاده نوبت اول شرکت تعاونی مسکن آسمان لیان بوشهر

تاریخ انتشار: ۱۴۰۱/۰۳/۱۱

بدینوسیله به اطلاع اعضاء شرکت تعاونی مسکن آسمان لیان بوشهر میرساند، مجمع عمومی عادی بطور فوق العاده این شرکت راس ساعت ۱۰ روز یکشنبه مورخ ۱۴۰۱/۰۳/۲۲ به آدرس: بوشهر دواس میدان مدافعان سلامت ابتدای خیابان ساحلی امامزاده قاسم (ع) روبروی مضجع شریف شهدای خوشنام جنب پارک شغاب برگزار می گردد.(به همراه داشتن کارت شناسایی معتبر و دفترچه قرارداد الزامی می باشد).
اعضایی که به هر دلیل قادر به حضور در مجمع عمومی نیستند می توانند از تاریخ انتشار آگهی به مدت ۴ روز از ساعت ۸ تا ۱۱ به آدرس بوشهر- مخبلند- خیابان میثم تمار- رو به روی کوچه ۲۴- به دفتر تعاونی مراجعه نمایند و با دادن وکالت برابر ماده ۱۹ آیین نامه برگزاری مجامع در تصمیم گیری شرکت نمایند.

دستور جلسه: ۱- قرائت گزارش هیئت مدیره و بازرس. ۲-تصویب دستورالعمل معاملات و هزینه کرد شرکت. ۳-اتخاذ تصمیم در خصوص نحوه واگذاری واحدهای تکمیل شده. ۴-اتخاذ تصمیم در خصوص اعضاء فاقد شرایط عضویت. ۵-تصویب برنامه ها و خط مشی آتی شرکت

هیئت مدیره تعاونی

آگهی تحدید حدود اختصاصی

چون تحدید حدود ششدانگ یک قطعه زمین آبی زار تحت پلاک ۱۰۱۷ فرعی از ۱۱۰ اصلی واقع در قریه نویزک شهرستان طالقان جزء حوزه ثبتی طالقان بنا به علل منعکس در پرونده باید به عمل آید اینک بر حسب تقاضای کتبی مالک محمد رضا اکبرزاده ذیل وارده ۳۰۰۱۸۵۷ مورخ ۱۴۰۱/۰۲/۲۹ با رعایت مواد ۱۴ و ۱۵ قانون ثبت عملیات تعیین حدود آن در ساعت ۹ صبح روز سه شنبه مورخه ۱۴۰۱/۰۴/۱۴ در محل به عمل خواهد آمد. لذا با انتشار این آگهی از متقاضی و مالکین املاک مجاور دعوت می شود تا در روز و ساعت مقرر در محل حضور یافته و هر ادعایی نسبت به حدود و حقوق ارتفاقی آن دارند به نماینده محدد اظهار دارند و کسانی که به عملیات تعیین حدود اعتراض دارند می توانند به استناد ماده ۲۰ ق ث و دراجرای مواد ۷۴ و ۸۶آیین نامه اصلاحی قانون ثبتِ از تاریخ تنظیم صورتجلسه تحدیدی ظرف مدت سی روز اعتراض خود را کتباً به اداره ثبت اسناد و املاک طالقان ارائه نموده و رسید دریافت نمایند و نیز باید ظرف مدت سی روز از تاریخ تسلیم این اعتراض به مراجع ذیصلاح قضائی مراجعه و ضمن تقدیم دادخواست گواهی آن را اخذ و به این اداره تسلیم نمایند درغیر اینصورت اقدام قانونی بنا به تقاضای ذینفع به عمل خواهد آمد . م/الف ۰۷۴۱

تاریخ انتشار: روز چهارشنبه ۱۴۰۱/۰۳/۱۱

عباس صبوری ـ سرپرست اداره ثبت اسناد و املاک طالقان

آگهی ابلاغ صورت مجلس افرازی

شماره ۱۰/۱۴۰۱/۱۲۶۵ تاریخ ۱۴۰۱/۳/۹

پیرو آگهی شماره ۱۲۲۵۳ مورخه ۱۴۰۱/۲/۲۰ روزنامه جمهوری اسلامی بدینوسیله صورت مجلس افرازی شماره ۱۰/۱۴۰۰/۱۲۵۰ مورخه ۱۴۰۱/۳/۹ نقشه ونظریه رئیس ثبت مربوطه پلاک ثبتی ۰ فرعی از ۱۳۳۵ اصلی بخش یک شهر کاشمر به شرح ذیل آگهی می شود شایسته است کلیه مالکین مشاعی پلاک مذکور چنانچه به مورد افراز و نحوه آن اعتراض دارند واخواهی خود را ظرف ۱۰ روز پس از انتشار آگهی روزنامه به دادگاه صالحه تسلیم و رونوشت آن را به این اداره ارسال نمایند در صورت عدم واخواهی سند مالکیت مفروزی به نام متقاضی در موعد مقرر صادر و تسلیم خواهد شد . م ـ الف ۶۰

احمد جهانگیر
سرپرست ثبت اسناد و املاک شهرستان کاشمر

صورتمجلس افرازی پلاک ۱۳۳۵ اصلی

احتراماً در اجرای دستور ۱۰/۱۴۰۱/۷۱۵ مورخه ۱۴۰۱/۲/۱۲ ذیل درخواست افراز آقای مهدی شادی که سند مالکیت تک برگی ۱۵۴۹،۹۳۲ سهم مشاع از ۳۵۶۷ سهم ششدانگ پلاک ۱۳۳۵ اصلی بخش یک شهر کاشمر به نام مهدی شادی صادر و تسلیم شده که نامبرده تقاضای افراز تمامی ۳۳۶ متر مربع از پلاک فوق را نموده است و آگهی دعوت به افراز آن در روزنامه جمهوری اسلامی به شماره ۱۲۲۵۳ مورخه ۱۴۰۱/۲/۲۰ درج و آگهی شده و به کلیه مالکین مشاعی ابلاغ گردیده به استحضار می رساند اینجانبان مجتبی سبزواری و علیرضا یوسف زاده به عنوان نماینده و نقشه بردار ثبت کاشمر در تاریخ مقرر در آگهی ۱۴۰۱/۲/۲۸ ساعت ۱۰ صبح در معیت متقاضی به محل وقوع پلاک مزبور عزیمت نموده و پس از بررسی و تطبیق حدود و متراژ پلاک موصوف با محل و مجاورین مشاهده گردید ۴ قطعه مورد افراز به صورت زمین بوده که داخل در محدوده سند مالکیت اولیه پلاک ۱۳۳۵ اصلی قرار داشته و با مجاورین و معابر تجاوزی صورت نگرفته و شهرداری کاشمر با افراز ۱ قطعه مورد نظر برابر نامه ۴۰۱۰۰۱۳۷۵ مورخه ۱۴۰۱/۲/۱۲ منضم به کروکی مربوطه موافقت خود را اعلام نموده و جهت ۱ قطعه افرازی پلاک ۳ فرعی منظور گردیده و جهت سهام بقیه مالکین پلاک باقیمانده ۱۳۳۵ اصلی منظور شده که حدود افرازی و باقیمانده پلاک فوق الذکر به شرح ذیل اعلام می گردد سهام مالک با تصرفاتش مطابقت دارد و برابر صورتمجلس های شماره ۱۲۵۲ و ۱۲۴۹ و ۱۲۵۰ و ۱۲۵۱ مورخه ۱۴۰۱/۳/۹ تمامی ۱۲۷۲ متر مربع از ۱۵۴۹،۹۳۲ متر مربع مالکیت آقای مهدی شادی مفروز می گردد و ۲۷۷،۹۳۲ متر مربع (سهم) باقی می ماند .

حدود اولیه : ششدانگ یک قطعه باغ به مساحت ۳۵۶۶،۷۲ متر مربع پلاک ۰ فرعی از ۱۳۳۵ اصلی بخش یک شهر کاشمر = شمالا دیواریست مشترک به طول (۶۲/۴۹) شصت و دو متر و چهل و نه سانتیمتر به ۱۳۳۶ و ۱۳۳۹ اصلی شرقاً در سه قسمت اول دیوار مشترک به طول (۲۲/۵۱) بیست و دو متر و پنجاه و یک سانتیمتر به یک هزار و سیصد و سی و چهار اصلی دوم دیواریست مشترک به طول (۱۸/۴۵) هجده متر و چهل و پنج سانتیمتر به یک هزار و سیصد و سی و چهار اصلی سوم دیوار مشترک به طول (۱۴/۹۱) چهارده متر و نود و یک سانتیمتر به یک هزار و سیصد و سی و چهار اصلی جنوباً درب و دیوار به طول (۶۴/۴۱) شصت و چهار متر و چهل و یک سانتیمتر به کوچه خاص بن بست غرباً در چهار قسمت که قسمت سوم آن شمالی است . اول پخی است به طول (۲/۸۳) دو متر و هشتاد و سه سانتیمتر به کوچه دوم دیواریست به طول (۱۵/۱۴) پانزده متر و چهارده سانتیمتر به کوچه سوم دیواریست به طول (۲/۷۱) دو متر و هفتاد و یک سانتیمتر به کوچه چهارم دیواریست به طول (۳۷/۹۵) سی و هفت متر و نود و پنج سانتیمتر به کوچه . حقوق ارتفاقی ندارد .

حدود قطعه افرازی ششدانگ یک قطعه زمین به ۳۳۶ متر مربع پلاک ۳ فرعی مفروز شده از ۱۳۳۵ اصلی بخش یک شهر کاشمر که در سهم اختصاصی آقای مهدی شادی قرار گرفته است . شمالا اول به طور پخی به طول ۲،۴۴ متر دوم به طول ۱۱،۶۵ متر محل درب و ته پی است به میلان شرقا به طول ۲۵،۸۵ متر ته پی به باقیمانده پلاک ۱۳۳۵ اصلی جنوبا به طول ۱۲،۶۳ متر ته پی دیواریست به باقیمانده پلاک ۱۳۳۵ اصلی غربا به طول ۲۴،۳۸ متر ته پی دیواریست به باقیمانده پلاک ۱۳۳۵ اصلی . حقوق ارتفاقی ندارد .

حدود باقیمانده قطعه ۱ : ششدانگ یک قطعه باغ به مساحت ۸۵۱،۲۶ متر مربع پلاک باقیمانده ۱۳۳۵ اصلی بخش یک شهر کاشمر که در سهم بقیه مالکین پلاک قرار گرفته است = شمالا به طول ۱۲ متر مرزیست به میلان شرقاً در ۴ قسمت اول به طول ۲۵،۴۹ متر مرزیست به پلاک ۲ فرعی از ۱۳۳۵ اصلی دوم که جنوبی است به طول ۹،۸۷ متر سوم به طول ۲۷،۰۴ متر مرزیست به پلاک ۴ فرعی از ۱۳۳۵ اصلی چهارم به طول ۳،۴۹ متر مرزیست به میلان شرقاً در ۵ قسمت اول به طول ۲،۷ متر مرزیست قسمت عقب نشینی دوم به طول ۲۴،۷۸ متر مرزیست به پلاک ۱ فرعی از ۱۳۳۵ اصلی سوم که شمالی است به طول ۱۳،۴۵ متر چهارم به طول ۲۴،۴۲ متر مرزیست به پلاک ۱۳۳۴ اصلی پنجم به طول ۳،۲۰ متر مرزیست ۱۳۳۴ اصلی جنوباً به طول ۳۶،۰۹ متر مرزیست به کوچه غربا در ۵ قسمت اول به طول ۳،۴۲ متر مرزیست به قسمت عقب نشینی دوم به طول ۲۶،۳۹ متر مرزیست به پلاک ۴ مفروز شده از ۱۳۳۵ اصلی متر سوم که شمالی است به طول ۹،۹۰ متر چهارم به طول ۲۵،۰۶ مرزیست به پلاک ۲ فرعی مفروز شده از ۱۳۳۵ اصلی پنجم به طول ۱،۴۴ متر مرزیست به قسمت عقب نشینی حقوق ارتفاقی ندارد.

متقاضی نماینده ثبت ـ سبزواری نقشه بردار ثبت : یوسف زاده
نظریه رئیس :

احمد جهانگیر ـ رئیس ثبت اسناد و املاک کاشمر

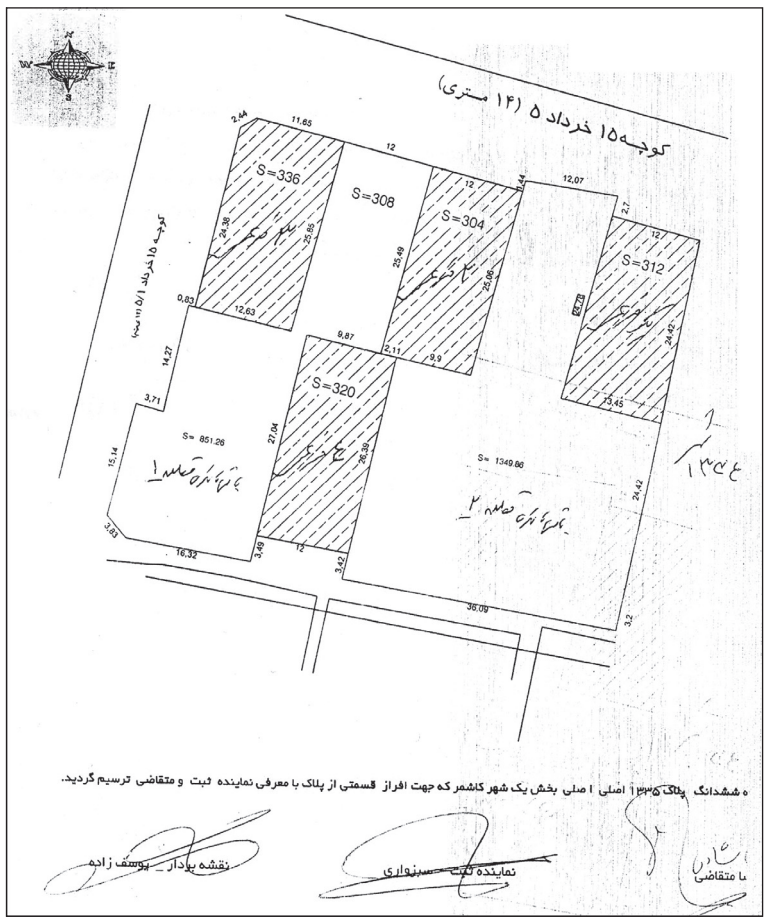

ه ششدانگ پلاک ۱۳۳۵ اصلی ا صلی بخش یک شهر کاشمر که جهت افراز قسمتی از پلاک با معرفی نماینده ثبت و متقاضی ترسیم گردید.

نقشه بردار ـ یوسف زاده — نماینده ثبت ـ سبزواری — متقاضی

آگهی ابلاغ صورت مجلس افرازی

شماره ۱۰/۱۴۰۱/۱۲۶۴ تاریخ ۱۴۰۱/۳/۹

پیرو آگهی شماره ۱۲۲۵۳ مورخه ۱۴۰۱/۲/۲۰ روزنامه جمهوری اسلامی بدینوسیله صورت مجلس افرازی شماره ۱۰/۱۴۰۰/۱۲۵۱ مورخه ۱۴۰۱/۳/۹ نقشه ونظریه رئیس ثبت مربوطه پلاک ثبتی ۰ فرعی از ۱۳۳۵ اصلی بخش یک شهر کاشمر به شرح ذیل آگهی می شود شایسته است کلیه مالکین مشاعی پلاک مذکور چنانچه به مورد افراز و نحوه آن اعتراض دارند واخواهی خود را ظرف ۱۰ روز پس از انتشار آگهی روزنامه به دادگاه صالحه تسلیم و رونوشت آن را به این اداره ارسال نمایند در صورت عدم واخواهی سند مالکیت مفروزی به نام متقاضی در موعد مقرر صادر و تسلیم خواهد شد. م ـ الف ۵۹

احمد جهانگیر
سرپرست ثبت اسناد و املاک شهرستان کاشمر

صورتمجلس افرازی پلاک ۱۳۳۵ اصلی

احتراماً در اجرای دستور ۱۰/۱۴۰۱/۷۱۵ مورخه ۱۴۰۱/۲/۱۲ ذیل درخواست افراز آقای مهدی شادی که سند مالکیت تک برگی ۱۵۴۹،۹۳۲ سهم مشاع از ۳۵۶۷ سهم ششدانگ پلاک ۱۳۳۵ اصلی بخش یک شهر کاشمر به نام مهدی شادی صادر و تسلیم شده که نامبرده تقاضای افراز تمامی ۳۳۶ متر مربع از پلاک فوق را نموده است و آگهی دعوت به افراز آن در روزنامه جمهوری اسلامی به شماره ۱۲۲۵۳ مورخه ۱۴۰۱/۲/۲۰ درج و آگهی شده و به کلیه مالکین مشاعی ابلاغ گردیده به استحضار می رساند اینجانبان مجتبی سبزواری و علیرضا یوسف زاده به عنوان نماینده و نقشه بردار ثبت کاشمر در تاریخ مقرر در آگهی ۱۴۰۱/۲/۲۸ ساعت ۱۰ صبح در معیت متقاضی به محل وقوع پلاک مزبور عزیمت نموده و پس از بررسی و تطبیق حدود و متراژ پلاک موصوف با محل و مجاورین مشاهده گردید ۴ قطعه مورد افراز به صورت زمین بوده که داخل در محدوده سند مالکیت اولیه پلاک ۱۳۳۵ اصلی قرار داشته و با مجاورین و معابر تجاوزی صورت نگرفته و شهرداری کاشمر با افراز ۱ قطعه مورد نظر برابر نامه ۴۰۱۰۰۱۳۷۵ مورخه ۱۴۰۱/۲/۱۲ منضم به کروکی مربوطه موافقت خود را اعلام نموده و جهت ۱ قطعه افرازی پلاک ۳ فرعی منظور گردیده و جهت سهام بقیه مالکین پلاک باقیمانده ۱۳۳۵ اصلی منظور شده که حدود افرازی و باقیمانده پلاک فوق الذکر به شرح ذیل اعلام می گردد سهام مالک با تصرفاتش مطابقت دارد و برابر صورتمجلس های شماره ۱۲۵۲ و ۱۲۴۹ و ۱۲۵۰ و ۱۲۵۱ مورخه ۱۴۰۱/۳/۹ تمامی ۱۲۷۲ متر مربع از ۱۵۴۹،۹۳۲ متر مربع مالکیت آقای مهدی شادی مفروز می گردد و ۲۷۷،۹۳۲ متر مربع (سهم) باقی می ماند .

حدود اولیه : ششدانگ یک قطعه باغ به مساحت ۳۵۶۶،۷۲ متر مربع پلاک ۰ فرعی از ۱۳۳۵ اصلی بخش یک شهر کاشمر = شمالا دیواریست مشترک به طول (۶۲/۴۹) شصت و دو متر و چهل و نه سانتیمتر به ۱۳۳۶ و ۱۳۳۹ اصلی شرقاً در سه قسمت اول دیوار مشترک به طول (۲۲/۵۱) بیست و دو متر و پنجاه و یک سانتیمتر به یک هزار و سیصد و سی و چهار اصلی دوم دیواریست مشترک به طول (۱۸/۴۵) هجده متر و چهل و پنج سانتیمتر به یک هزار و سیصد و سی و چهار اصلی سوم دیوار مشترک به طول (۱۴/۹۱) چهارده متر و نود و یک سانتیمتر به یک هزار و سیصد و سی و چهار اصلی جنوباً درب و دیوار به طول (۶۴/۴۱) شصت و چهار متر و چهل و یک سانتیمتر به کوچه خاص بن بست غرباً در چهار قسمت که قسمت سوم آن شمالی است . اول پخی است به طول (۲/۸۳) دو متر و هشتاد و سه سانتیمتر به کوچه دوم دیواریست به طول (۱۵/۱۴) پانزده متر و چهارده سانتیمتر به کوچه سوم دیواریست به طول (۲/۷۱) دو متر و هفتاد و یک سانتیمتر به کوچه چهارم دیواریست به طول (۳۷/۹۵) سی و هفت متر و نود و پنج سانتیمتر به کوچه . حقوق ارتفاقی ندارد .

حدود قطعه افرازی ششدانگ یک قطعه زمین به ۳۳۶ متر مربع پلاک ۳ فرعی مفروز شده از ۱۳۳۵ اصلی بخش یک شهر کاشمر که در سهم اختصاصی آقای مهدی شادی قرار گرفته است . شمالا اول به طور پخی به طول ۱۱،۶۵ متر محل درب و ته پی است به میلان شرقاً به طول ۲۵،۸۵ متر ته پی به باقیمانده پلاک ۱۳۳۵ اصلی جنوبا به طول ۱۲،۶۳ متر ته پی دیواریست به باقیمانده پلاک ۱۳۳۵ اصلی غربا به طول ۲۴،۳۸ متر ته پی دیواریست به باقیمانده پلاک ۱۳۳۵ اصلی . حقوق ارتفاقی ندارد .

حدود باقیمانده قطعه ۱ : ششدانگ یک قطعه باغ به مساحت ۸۵۱،۲۶ متر مربع پلاک باقیمانده ۱۳۳۵ اصلی بخش یک شهر کاشمر که در سهم بقیه مالکین پلاک قرار گرفته است = شمالا به طول ۱۲ متر مرزیست به میلان شرقاً در ۴ قسمت اول به طول ۲۵،۴۹ متر مرزیست به پلاک ۲ فرعی از ۱۳۳۵ اصلی دوم که جنوبی است به طول ۹،۸۷ متر سوم به طول ۲۷،۰۴ متر مرزیست به پلاک ۴ فرعی از ۱۳۳۵ اصلی چهارم به طول ۳،۴۹ متر مرزیست به قسمت عقب نشینی جنوباً به طول ۳،۸۳ متر مرزیست به پلاک ۱ فرعی از ۱۳۳۵ اصلی سوم که شمالی است به طول ۱۳،۴۵ متر چهارم به طول ۲۴،۴۲ متر مرزیست به پلاک ۱۳۳۴ اصلی پنجم به طول ۳،۲۰ متر مرزیست ۱۳۳۴ اصلی جنوباً به طول ۳۶،۰۹ متر مرزیست به کوچه غربا در ۵ قسمت اول به طول ۳،۴۲ متر مرزیست به قسمت عقب نشینی دوم به طول ۲۶،۳۹ متر مرزیست به پلاک ۴ مفروز شده از ۱۳۳۵ اصلی متر سوم که شمالی است به طول ۹،۹۰ متر چهارم به طول ۲۵،۰۶ مرزیست به پلاک ۲ فرعی مفروز شده از ۱۳۳۵ اصلی پنجم به طول ۱،۴۴ متر مرزیست به قسمت عقب نشینی حقوق ارتفاقی ندارد.

متقاضی نماینده ثبت ـ سبزواری نقشه بردار ثبت : یوسف زاده
نظریه رئیس :

**احمد جهانگیر ـ رئیس ثبت ا

وزیر اقتصاد اعلام کرد:

تفکیک حساب‌های شخصی مردم از حساب‌های تجاری

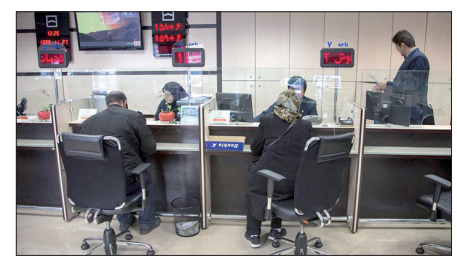

وزیر امور اقتصادی و دارایی از مد نظر قرار گرفتن طرح تفکیک حساب‌های شخصی از تجاری مردم برای رصد بهتر درآمدها و گردش مالی آنها بمنظور پرهیز از مشکلاتی خبر داد که از جمله باعث حذف اشتباه عده‌ای از مشمولین دریافت یارانه دولتی شده است.

به گزارش ایسنا، سیداحسان خاندوزی در حاشیه نشست خود با جمعی از کارآفرینان و تولید کنندگان بخش‌های دانش بنیان کشور، در پاسخ به سؤالی در خصوص شکایت‌های واصله در پایگاه اطلاعات رفاه ایرانیان اظهار کرد: دلایل شکایت‌های دریافتی متفاوت است؛ مثلا برخی موارد، ناشی از عدم ارسال اطلاعات اقتصادی کامل افراد از طرف دستگاه‌های مربوط است و برخی از موارد، مثلا ناشی از این است که من به عنوان یک شهروند، درحال استفاده از حساب خودم برای یک فعال اقتصادی دیگر هستم، یا فرضا یک مجموعه خیریه یا صندوق دارم و... به هر دلیل، عملکرد بالای حساب بانکی من لزوما به این معنا نیست که درآمد خیلی بالایی دارم.

طبق اعلام وزارت امور اقتصادی و دارایی، وی گفت: برای حل این جور مسائل و مشکلات، تفکیک حساب‌های شخصی از تجاری مد نظر دولت قرار گرفته است که توضیحات بیشتر در این خصوص بعدا اعلام خواهد شد.خاندوزی در ادامه، در پاسخ به پرسش دیگری با بیان اینکه در درگاه ملی مجوزهای کسب و کار، غیر از امکان ثبت درخواست مجوز، امکان شکایت هم وجود دارد تأکید کرد: اگر یک دستگاه اجرایی با وجود کامل بودن مستندات متقاضی، در مهلت مقرر، جواب وی را ندهد، یا پاسخ منفی به او بدهد، پس از انجام بررسی‌های لازم، حتما با دستگاه مربوطه برخورد خواهد شد.

وزیر اقتصاد اعلام کرد: بررسی‌ها نشان می‌دهد، از میان تقاضاهای دریافت مجوز متقاضیان شروع کسب و کار، حدود ۶۰ درصد درخواست‌ها به دلیل نقصان مدرک متقاضیان با پاسخ منفی مواجه شده؛ ۲۰ درصد از درخواست‌ها منجر به صدور مجوز شده و در ۱۳ درصد موارد هم شاهد تأخیر در صدور مجوز از طرف دستگاه اجرایی بوده ایم.

خاندوزی تصریح کرد: گذاشتن هر شرط سلیقه‌ای و قابل تفسیر که می‌تواند متقاضیان را با مشکل و سردرگمی مواجه کند و این اختیار را به مقام دولتی بدهد که به هر کس دلش خواست مجوز بدهد و به هر کسی نخواست، ندهد، باید متوقف شود.وزیر اقتصاد از متقاضیان مجوز کسب و کار خواست اگر موردی سراغ دارند که همچنان شروط سلیقه‌ای برای صدور مجوز باقی است، حتما معرفی کنند تا خود وی به قید فوریت، آن را در دستور کار هیئت مقررات زدایی قرار دهد و مورد رسیدگی جدی واقع شود.

اقدامات مشکوک در بازار مسکن؛

افزایش خودسرانه قیمتها به بهانه اصلاح نظام یارانه‌ای

برخی فروشندگان مسکن با القای گرانی پس از حذف ارز ترجیحی، این فرصت را برای خروج از بازار مغتنم دانسته و مقداری نرخ‌های پیشنهادی را در اردیبهشت ماه افزایش دادند؛ اما برآوردها گویای آن است که بازار در خرداد با افت مواجه شده و در واقع واکنش خاصی به این اتفاق نداشته است.

به گزارش ایسنا، بازار مسکن شهر تهران پس از یک هیجان کوتاه مدت یک ماهه با افت روبه‌رو شد. گزارش‌های میدانی نشان می‌دهد که برخی فروشندگان به بهانه حذف ارز ترجیحی، نرخ‌های پیشنهادی را در اردیبهشت ماه افزایش دادند. این اقدام به ایجاد فضای کاذب در بازار انجامید و رشد قیمت‌ها خارج از ظرفیت تقاضا را منجر شد اما از ابتدای خردادماه به تدریج نشانه‌های حباب‌زدایی در بازار نمایان شده است؛ آن هم در شرایطی که معمولا خردادماه به دلیل نزدیک شدن به فصل جابه‌جایی، ماه پررونقی در بازار مسکن محسوب می‌شود.

ظاهرا حذف ارز ۴۲۰۰ تومانی کالاهای اساسی در اردیبهشت ۱۴۰۱ منجر به ایجاد فضایی برای القای انتظارات تورمی در بازار املاک تهران ازسوی برخی بخر و بفروش‌ها شده است. مشاوران املاک می‌گویند که بازار نسبتا پررونقی را به لحاظ حجم معاملات در اردیبهشت ماه سپری کرده‌اند. بر این اساس تصوری ایجاد شد که هردو طرف عرضه و تقاضا با نرخ‌های جدید کنار می‌آیند اما افت بازار در خردادماه، این گزاره را رد می‌کند؛ بطوری که در مواردی نرخ‌های پیشنهادی مسکن به قبل از گرانی‌های اخیر برگشته اما بازار در رکود به سر می‌برد.در واقع به دلیل رشد تا ۶۰۰ درصدی قیمت مسکن در چهار سال گذشته، بازار ملک ظرفیتی برای جهش مجدد ندارد و هر نوع فشار به این بازار فقط رکود آن را عمیق‌تر می‌کند. البته به دلیل تبعیت نهاده‌های ساختمانی از تورم عمومی، افزایش قیمت ساخت اجتناب‌ناپذیر است اما بنا به گفته کارشناسان، در مقطع فعلی همبستگی بین قیمت ساخت و قیمت‌ها در بازار وجود ندارد. اگرچه افزایش قیمت‌های اسمی در بازار به نوعی اجتناب‌ناپذیر شده اما به دلیل حرکت بازار مسکن در محدوده کمتر از نرخ تورم، سرمایه‌گذاری در این بازار فعلا سودآور نیست.

در عین حال واسطه‌های ملکی از رونق نسبی واحدهای نوساز خبر می‌دهند. به دلیل کاهش ساخت و ساز و افزایش سنگین نرخ عوارض ساختمانی، تمایل به تولید مسکن در تهران به شدت افت کرده است. همین مسأله منجر به فشار تقاضا در واحدهای کمتر از ۵ سال ساخت و ایجاد فاصله قیمتی بین این گروه از واحدها با قدیمی‌سازها شده است. بنابراین عمده متقاضیان به سمت آپارتمان‌های قدیمی سوق پیدا کرده‌اند.

آن‌طور که مشاوران املاک سطح شهر تهران می‌گویند در مناطق میانی، یافتن واحدهایی با قیمت‌های در محدوده یک میلیارد تومان به شدت دشوار شده است؛ بنابراین متقاضیان مصرفی به نوعی از بازار مناطق میانی حذف و به محدوده‌های جنوبی تهران نقل مکان کرده‌اند. در مناطق میانی و شمالی نیز عمده خرید و فروشها از نوع تبدیل به احسن است. گزارش‌هایی هم از کوچ سرمایه‌گذاران ملکی به شمال کشور حکایت دارد.یکی از مشاوران املاک منطقه ۱۴ تهران با بیان این‌که سطح قیمت‌ها در اردیبهشت ماه به یکباره دچار تغییر شد گفت: نرخ‌ها نسبت به فروردین بعضا ۱۰ تا ۲۰ درصد افزایش پیدا کرد. تا حدودی هم خرید و فروش‌های سرمایه‌ای رشد کرد اما متقاضیان مصرفی واکنش خاصی به قیمت‌های جدید نشان ندادند. در واقع خریداران واقعی، پولی ندارند که بخواهند اقدام به خرید کنند. فقط کسانی که به قصد سرمایه‌گذاری بلندمدت دارند یا افرادی که می‌خواهند خانه خود را بزرگ‌تر کنند در بازار حضور دارند. معاملات از نوع تبدیل به احسن هم مشکلات خود را دارد. اگر فاصله قیمتی بین خانه قبلی و خانه جدید مدنظر، زیاد شود تبدیل هم امکان‌پذیر نخواهد بود. نتیجه کلی این است که بازار مسکن ظرفیت رشد ندارد.

در رابطه با اثرات اصلاح نظام یارانه‌ای بر بازار مسکن، یک کارشناس اقتصاد مسکن، حذف ارز ترجیحی را در قیمت تمام شده ساخت بی‌تأثیر دانسته و گفته بود که تورم عمومی ممکن است در قیمت مصالح ساختمانی اثرگذار باشد اما بازار ظرفیت رشد ندارد.به گفته مهدی سلطان محمدی، سال گذشته بازار مسکن کمتر از نرخ تورم رشد کرد و امسال هم این روند ادامه می‌یابد. شواهدی نیز مبنی بر افزایش سنگین قیمت دیده نمی‌شود.

عوارض صادراتی کالاهای صنایع معدنی لغو شد

به دنبال آنکه ابتدای هفته جاری، مدیرکل دفتر صنایع معدنی وزارت صنعت، معدن و تجارت اعلام کرد گمرکات کشور همچنان نسبت به اخذ عوارض صادراتی پلکانی در حوزه صنایع معدنی اقدام می‌کنند و این اقدام را غیرقانونی خواند، گمرک جمهوری اسلامی ایران، رسما لغو عوارض صادراتی را به کلیه واحدهای ستادی و گمرکات اجرایی ابلاغ کرد.

به گزارش ایسنا، سیف‌الله امیری شنبه ۷ خردادماه در نامه‌ای خطاب به سعید عباسپور (مدیرکل دفتر صادرات و واردات)، تأکید کرده است که مصوبه ستاد تنظیم بازار دولت در دریافت عوارض صادراتی پلکانی تا پایان اردیبهشت ماه اعتبار داشته و مصوبه‌ای مبنی بر تمدید آن ابلاغ نشده است؛ لذا هرگونه اقدام گمرک در خصوص اخذ عوارض صادراتی بعد از یکم خرداد ماه فاقد سند قانونی است. علیرغم این موضوع اما گمرکات هنوز نسبت به اخذ عوارض اقدام می‌کنند که خلاف مصوبه است.

به دنبال این موضوع، علی اکبر شامانی، مدیرکل دفتر صادرات گمرک ایران، در نامه‌ای به کلیه واحدهای ستادی و گمرکات اجرایی اعلام کرده است که مهلت موضوع اخذ عوارض صادراتی پلکانی از مواد معدنی و کالاهای صنایع معدنی، محصولات پتروشیمی و کشاورزی به پایان رسیده و هرگونه اخذ عوارض خلاف مصوبه تنظیم بازار است.

شایان ذکر است که اخذ عوارض صارداتی از مواداولیه معدنی و صنایع معدنی با انتقاد بسیار فعالان معدنی همراه شده بود؛ بر این اساس وزارت صمت طی دو مرحله اقدام به اصلاح و حذف عوارض صادراتی برخی مواد و محصولات معدنی کرده بود.

معاون وزیر صمت:

تولید ۵۵ میلیون تن فولاد در افق ۱۴۰۴ محقق خواهد شد

معاون وزیر صنعت، معدن و تجارت گفت: تولید ۵۵ میلیون تن فولاد در افق چشم‌انداز ۱۴۰۴ دست یافتنی است، هرچند محدودیت‌ها و قطعی برق می‌تواند در رسیدن به این هدف تاخیر ایجاد کند.

وجیه اله جعفری در نشستی در جمع خبرنگاران افزود: سال گذشته طی تفاهمی بین وزارت صمت و وزارت نیرو احداث و راه‌اندازی ۱۰ هزار مگاوات ظرفیت نیروگاهی آغاز شد. وی گفت: امسال یک مورد از این نیروگاه‌ها به ظرفیت ۳۸۰ مگاوات در استان سمنان به بهره‌برداری خواهد رسید و در تلاشیم هرچه سریعتر این واحدهای نیروگاهی بمنظور کاهش عدم‌النفع تولید وارد مدار شود.

جعفری ادامه‌داد: مشکلات تامین گاز و زیست‌محیطی، عمده مشکلات احداث و راه‌اندازی این واحدهای نیروگاهی را تشکیل می‌دهد. وی گفت: در بحث تامین زیرساخت‌های راه نیز مشکلاتی وجود دارد و بویژه نیازمند ریل، واگن و لوکوموتیو هستیم.

رئیس هیات عامل ایمیدرو در ادامه تعداد طرح‌های نیمه تمام بالای ۲۰ درصد پیشرفت فیزیکی و بالاتر را هشت‌هزار و ۵۰۰ طرح در بخش معدن و صنایع معدنی کشور عنوان و خاطرنشان‌کرد: به این منظور مشاور برای بررسی موضوع، همچنین مسائل و مشکلات و اقدامات کلینیکی برای آنها انتخاب شده است.

جعفری همچنین با اشاره به اقدامات ایمیدرو برای ایجاد زنجیره ارزش گوهرسنگ‌ها، افزود: شورای راهبردی در این زمینه خارج از وزارت صمت با حضور ذی‌نفعان تشکیل شده که محوریت و دبیری آن با ایمیدرو است.

معاون وزیر صنعت، معدن و تجارت ادامه داد: امسال در ۱۰ استان کشور برنامه‌ریزی شده تا مباحث آموزشی برای سنگ‌های قیمتی آغاز شود و در مرحله بعد باید بتوانیم از طریق اکتشافات و تامین مواد اولیه و همچنین بازاریابی برای محصولات نهایی اقدام کنیم؛ به این منظور آموزش‌هایی برای خانواده‌ها برای توسعه کسب و کار خانگی در این زمینه اجرایی می‌شود و برای خرید دستگاه‌ها و همچنین تضمین خرید محصولات تسهیلاتی در نظر گرفته خواهد شد.

جعفری در ادامه آن با اشاره به موضوع عوارض صادراتی، خاطرنشان کرد: این عوارض با دو هدف جلوگیری از خام فروشی و تنظیم بازار در داخل کشور وضع شده است. رئیس هیات عامل ایمیدرو ادامه‌داد: با اجرای اصل ۴۴ قانون اساسی و خصوصی‌سازی، نقش ایمیدرو در بسترسازی اجرای کار برای بخش خصوصی و همچنین کاهش ریسک فعالیت‌ها برای آنها تغییر کرده است.

آگهی مزایده عمومی
(نوبت اول)

شهرداری نصیرشهر در نظر دارد به استناد مجوز شورای اسلامی نصیرشهر دوقطعه زمین از اراضی حاصل توافق با بنیاد شهید انقلاب اسلامی به شماره قطعات ۷۳۹ با کاربری تجهیزات شهری و ۹۹۷ با کاربری مسکونی را از طریق برگزاری مزایده عمومی و براساس قیمت پایه کارشناسی به فروش برساند.لذا از کلیه متقاضیان دعوت به عمل می آید از تاریخ یازدهم تا بیست و هشت خرداد ماه سال ۱۴۰۱ با مراجعه به سامانه تدارکات الکترونیک دولت (ستاد) به آدرس www.setadiran.ir نسبت به مشاهده جزئیات و تهیه اسناد مزایده عمومی اقدام و پیشنهادهای خود را حداکثرتا ساعت ۱۴:۰۰ روز شنبه مورخ ۱۴۰۱/۰۳/۲۸ ثبت نمایند.ضمنا هزینه چاپ آگهی به عهده برنده مزایده می باشد.

· شهرداری در رد یا قبول هر یک از پیشنهادها مختار است.

· سایر اطلاعات و جزئیات در اسناد مزایده مندرج می باشد.

تاریخ انتشار نوبت اول: ۱۴۰۱/۰۳/۱۱
تاریخ انتشار نوبت دوم: ۱۴۰۱/۰۳/۱۸

فرشاد شهسواری
شهردار نصیرشهر

آگهی موضوع ماده ۳ قانون و ماده ۱۳ آئین نامه قانون تعیین تکلیف وضعیت ثبتی و اراضی و ساختمانهای فاقد سند رسمی

برابر آراء صادره هیأت موضوع قانون تعیین تکلیف وضعیت ثبتی اراضی و ساختمانهای فاقد سند رسمی مستقر در واحد ثبتی رزن تصرفات مالکانه و بلامعارض متقاضیان محرز گردیده است . لذا مشخصات متقاضیان و املاک مورد تقاضا به شرح زیر به منظور اطلاع عموم در دو نوبت به فاصله ۱۵ روز آگهی می شود در صورتی که اشخاص نسبت به صدور سند مالکیت متقاضیان اعتراضی داشته باشند، می توانند از تاریخ انتشار اولین آگهی به مدت ۲ ماه اعتراض خود را به اداره ثبت اسناد و املاک محل تسلیم و پس از اخذ رسید ، ظرف مدت یک ماه از تاریخ تسلیم اعتراض ، دادخواست خود را به مراجع قضایی تقدیم نمایند .بدیهی است در صورت انقضای مدت مذکور و عدم وصول اعتراض طبق مقررات سند مالکیت صادر خواهد شد.

۱ - برابر رای شماره ۱۴۰۱۶۰۳۲۶۰۰۸۰۰۰۱۳۱ هیات موضوع قانون تعیین تکلیف وضعیت ثبتی اراضی و ساختمانهای فاقد سند رسمی مستقر در واحد ثبتی حوزه ثبت ملک رزن تصرفات مالکانه بلامعارض متقاضی آقای علی اوسط سالمی به شناسنامه شماره ۳۵۸۳ کدملی ۳۹۹۱۳۸۸۱۵۴ صادره از رزن فرزند محرمعلی در ششدانگ یک قطعه زمین مزروعی آبی به مساحت ۹۰۵۴۹.۱۵ مترمربع پلاک شماره ۵۸۴ فرعی از ۱۹۵ اصلی قریه خورونده واقع در همدان بخش ۵ حوزه ثبت ملک رزن خریداری از دارنده سند شماره ۱۸۱۱ بنام محرمعلی صالحی که برابر سند ۱۱۲۰ دفتر ۱ رزن تمامی سند به متقاضی واگذار شده است محرز گردیده است.

۲ - برابر رای شماره ۱۴۰۱۶۰۳۲۶۰۰۸۰۰۰۱۳۲ هیات موضوع قانون تعیین تکلیف وضعیت ثبتی اراضی و ساختمانهای فاقد سند رسمی مستقر در واحد ثبتی حوزه ثبت ملک رزن تصرفات مالکانه بلامعارض متقاضی آقای علی اوسط سالمی به شناسنامه شماره ۳۵۸۳ کدملی ۳۹۹۱۳۸۸۱۵۴ صادره از رزن فرزند محرمعلی در ششدانگ یک واحد گاوداری شیری به مساحت ۵۳۰۰ مترمربع پلاک شماره ۵۸۵ فرعی از ۱۹۵ اصلی قریه خورونده واقع در همدان بخش ۵ حوزه ثبت ملک رزن خریداری از دارنده سند شماره ۱۸۱۱ بنام محرمعلی صالحی که برابر سند ۱۱۲۰ دفتر ۱ رزن تمامی سند به متقاضی واگذار شده است محرز گردیده است. م الف ۱۱۸

تاریخ انتشار نوبت اول : ۱۴۰۱/۳/۱۱
تاریخ انتشار نوبت دوم : ۱۴۰۱/۳/۲۶

حسین حیدری – رئیس ثبت اسنادواملاک شهرستان رزن

آگهی فراخوان برگزاری مناقصه عمومی دو مرحله ای فشرده " تجهیزات آموزشی و کمک آموزشی به تعداد و مشخصات مندرج در اسناد مناقصه جهت استفاده در مدارس سطح استان تهران" شماره ۱۴۰۱/۰۸

اداره کل نوسازی
توسعه و تجهیز مدارس استان تهران

نوبت دوم

اداره کل نوسازی، توسعه و تجهیز مدارس استان تهران در نظر دارد با رعایت قانون برگزاری مناقصات و آئین نامه های مربوطه مناقصه دو مرحله ای فشرده خرید تجهیزات استاندارد مورد نیاز خود از محل اعتبارات طرحهای تملک دارائیهای سرمایه‌ای (نقدی) از تولید و تامین کنندگان ذیصلاح را از طریق سامانه تدارکات الکترونیکی دولت برگزار نماید. لذا از کلیه شرکت های واجد شرایط که امکانات لازم و صلاحیت و سوابق اجرائی و تخصصی مورد بحث را دارا می‌باشند دعوت بعمل می‌آید با توجه به شرایط عمومی و اختصاصی مندرج در اسناد اقدام نمایند. توضیح اینکه کلیه مراحل برگزاری مناقصه از دریافت اطلاعات و اسناد مناقصه عمومی، تحویل اسناد و مدارک، ارسال دعوتنامه، ارائه پیشنهاد مناقصه‌گران و بازگشایی پاکت‌ها از طریق درگاه سامانه تدارکات الکترونیکی دولت (ستاد ایران) به آدرس www.setadiran.ir انجام خواهد شد و لازم است مناقصه گران در صورت عدم عضویت قبلی، مراحل ثبت نام در سایت مذکور و دریافت گواهی امضای الکترونیکی شرکت و صاحبان امضای مجاز را تواماً جهت شرکت در مناقصه محقق سازند.

ردیف	عنوان تجهیزات	وضعیت مناقصه	محل تامین اعتبار	برآورد (ریال)	مبلغ تضمین فرآیند ارجاع کار (ریال)
۱	"خرید و حمل تجهیزات کلاسی، آموزشی و اداری به تعداد و مشخصات مندرج در اسناد مناقصه"	اول	تملک دارائیهای سرمایه‌ای	۳۰۰,۰۰۰,۰۰۰,۰۰۰	۹,۹۰۰,۰۰۰,۰۰۰
۲	"خرید تجهیزات کمک آموزشی (رایانه و ملزومات همراه) به تعداد و مشخصات مندرج در اسناد مناقصه"	اول	تملک دارائیهای سرمایه‌ای	۱۰۰,۰۰۰,۰۰۰,۰۰۰	۵,۰۰۰,۰۰۰,۰۰۰
۳	"خرید تجهیزات کمک آموزشی (ویدئو پروژکتور) به تعداد و مشخصات مندرج در اسناد مناقصه"	اول	تملک دارائیهای سرمایه‌ای	۵۰,۰۰۰,۰۰۰,۰۰۰	۲,۵۰۰,۰۰۰,۰۰۰
۴	"خرید تجهیزات کمک آموزشی (کپی) به تعداد و مشخصات مندرج در اسناد مناقصه"	اول	تملک دارائیهای سرمایه‌ای	۸۴,۰۰۰,۰۰۰,۰۰۰	۴,۲۰۰,۰۰۰,۰۰۰
۵	"خرید تجهیزات کمک آموزشی (پرینتر) به تعداد و مشخصات مندرج در اسناد مناقصه"	اول	تملک دارائیهای سرمایه‌ای	۶۰,۰۰۰,۰۰۰,۰۰۰	۳,۰۰۰,۰۰۰,۰۰۰
۶	"خرید تجهیزات سرمایشی–گرمایشی (کولر آبی) به تعداد و مشخصات مندرج در اسناد مناقصه"	تجدید	تملک دارائیهای سرمایه‌ای	۲۰,۰۰۰,۰۰۰,۰۰۰	۱,۰۰۰,۰۰۰,۰۰۰

تاریخ انتشار آگهی فراخوان نوبت اول : روز سه شنبه ۱۴۰۱/۰۳/۱۰
تاریخ انتشار آگهی فراخوان نوبت دوم : روز چهارشنبه ۱۴۰۱/۰۳/۱۱
مهلت دریافت اسناد مناقصه : تا ساعت ۱۲:۰۰ روز دوشنبه تاریخ ۱۴۰۱/۰۳/۱۶
مهلت تحویل اسناد مناقصه تکمیل شده : ساعت ۱۲:۰۰ روز دوشنبه مورخ ۱۴۰۱/۰۳/۳۰
مهلت تحویل نمونه کالا: از ساعت ۸:۰۰ روز دوشنبه ۱۴۰۱/۰۳/۱۶ تا ساعت ۱۶:۰۰ روز چهارشنبه ۱۴۰۱/۰۳/۱۸
زمان بازگشایی مرحله اول : ساعت ۱۳ روز دوشنبه مورخ ۱۴۰۱/۰۳/۳۰
این آگهی در سایت این اداره کل به نشانی www.dresteh.ir نیز قابل رویت می‌باشد.
اطلاعات تماس دستگاه مناقصه گزار: آدرس : تهران - بالاتر از میدان ونک - خیابان شهید خلیل زاده - اداره کل نوسازی مدارس استان تهران - واحد قراردادها و تلفن ۱-۸۸۷۷۹۵۱۰
اطلاعات تماس سامانه ستاد جهت انجام مراحل عضویت در سامانه و پشتیبانی مرکز ۴۱۹۳۴

اداره کل نوسازی، توسعه و تجهیز مدارس استان تهران

پیشخوان
Pishkhan.com

آگهی تحدید حدود اختصاصی

نظر به اینکه عملیات تحدیدی ششدانگ یک قطعه زمین مزروعی پلاک ۵۰۳فرعی از۵۹۲- اصلی قطعه ۳بخش ۵ واقع درسربشنو گرو به مساحت ۳۳۱۲۵متر مربع بنام علی رضائی فرزند چمل که منجر به تحدید حدود منفی گردیده لذا طبق تقاضای کتبی مالک در خواست تحدید حدود اختصاصی نموده؛ تحدید حدود اختصاصی به استناد تبصره ۴ و ۵ ماده ۱۴۸اصلاحی قانون ثبت درتاریخ ۱۴۰۱/۰۴/۷ ساعت ۹ الی ۱۱ صبح در محل شروع بعمل خواهد آمد اینک به موجب این آگهی از متقاضی و کلیه صاحبان املاک مجاور طبق ماده ۱۴ قانون ثبت دعوت میشودکه در وقت مقرردر محل حضور بهم رسانند واخواهی مجاورین نسبت به حدود و حقوق ارتفاقی طبق ماده ۲۰ قانون ثبت از تاریخ تنظیم صورت مجلس تحدید حدود تا ۳۰روز پذیرفه خواهد شد. م/الف ۲۰۶۶

تاریخ انتشار:۱۴۰۱/۰۳/۱۱

عقیل قاسمی ـ رئیس اداره ثبت اسناد واملاک میناب

آگهی دعوت مجمع عمومی فوق العاده نوبت اول شرکت تعاونی مصرف کارکنان وزارت جهاد کشاورزی به شماره ثبت ۵۴۵۹۲

تاریخ انتشار ۱۴۰۱/۰۳/۱۱

بدینوسیله ازکلیه اعضاء محترم دعوت میشود تادرمجمع عمومی فوق العاده نوبت اول شرکت تعاونی مصرف کارکنان وزارت جهاد کشاورزی به شماره ثبت ۵۴۵۹۲ که رأس ساعت ۱۴ روز سه شنبه مورخه ۱۴۰۱/۰۳/۲۴ درمحل نمازخانه ساختمان شهید آوینی واقع در خیابان طالقانی بعد از تقاطع ولیعصر وزارت جهاد کشاورزی مجتمع شهید آوینی - طبقه اول ساختمان شماره ۱ تشکیل میگردد حضور بهم رسانند :

دستور جلسه :

- تغییر موضوع ماده ۶ اساسنامه تغییر آدرس تعاونی مصرف
- درخواست تجدید ارزیابی املاک اداری و تجاری تعاونی مصرف واقع در شهرک صدرا
- ارائه گزارش درخصوص ساختمان شهیدرحیمی

توضیحات :

۱ - اگرحضورعضوی درمجمع عمومی میسرنباشد،میتواندوکالتاً حق اعمال رأی را به غیردهد وهرعضوی میتواندوکالت حداکثر۳ نفرعضو وشخص غیرعضو، وکالت ۱ نفرعضورا بپذیرد. دراین صورت تائید نمایندگیهای تام الاختیارباامضاء هریک از اعضای هیات مدیره و بازرسان تعاونی خواهدبود. بدین منظورعضومتقاضی اعطای نمایندگی باید حداکثرتا ۲۴ ساعت قبل ازروزبرگزاری مجمع به همراه نماینده خود و با دردست داشتن دفترچه تعاونی مصرف وکارت ملی (وکیل و موکل) به اعضای هیات مدیره و بازرسان مراجعه و پس ازاحراز هویت طرفین، عضویت متقاضی و اهلیت نماینده، برگه نمایندگی مربوطه توسط مقام مذکورتائید و ورقه ورود به مجمع برای نماینده صادرگردد.لازم به ذکر است درروزبرگزاری مجمع هیچگونه وکالتنامه ای تائید وصادرنمیگردد. درضمن همراه داشتن دفترچه تعاونی مصرف و کارت ملی جهت حضور درمجمع الزامی است.

مصوبات این مجمع درصورت رسمیت یافتن وعدم مغایرت با ضوابط قانونی برای کلیه اعضاء اعم از حاضر وغایب نافذ ومعتبر خواهد بود.

سیدرضا پورنقی ـ رئیس هیات مدیره

روزنامه سیاسی اجتماعی صبح
مدیر مسئول و سردبیر مسیح مهاجری
نشانی تهران - بهارستان - اول خیابان مجاهدین اسلام - روبروی مجلس شورای اسلامی
تلفن ۹-۷۷۶۴۴۴۲۰ کد پستی ۱۱۵۴۹۱۷۷۱۱ نمابر ۷۷۶۴۴۴۱۸
نشانی الکترونیکی روزنامه جمهوری اسلامی www.jepress.ir
نشانی پست الکترونیکی info@jepress.ir صندوق پستی ۴۹۷۳-۱۱۱۵۵
چاپخانه روزنامه جمهوری اسلامی

جمهوری اسلامی

چهارشنبه ۱۱ خرداد ۱۴۰۱ - ۱ ذی القعده ۱۴۴۳ - ۱ ژوئن ۲۰۲۲ - شماره ۱۲۲۷۲ - سال چهل و چهارم

ضیافت نور

رسول گرامی اسلام فرمودند:
اقل من الذنوب یهن علیک الموت
گناه کمتر کن تا مرگ بر تو آسان شود.
نهج‌الفصاحه، ص ۵۵۶

طالبان ذکر نام «ملاهبت‌الله» را در خطبه نمازهای جمعه اجباری کرد

ریاست اوقاف طالبان برای غزنی به خطیبان و امامان مساجد جامع در این ولایت هشدار داد که از این پس گفتن نام هبت‌الله آخندزاه، رهبر این گروه در خطبه نمازهای جمعه اجباری است. به گفته مسئولان طالبان با متخلفان برخورد جدی صورت خواهد گرفت.همچنان گفته می‌شود دیروز گردهمایی که در اوقاف طالبان در غزنی برگزار شده بود، مولوی عبدالمنان مدنی، رئیس این اداره به خطیبان مساجد سفارش کرده است که پس از این تنها مواردی را در روزهای جمعه به مردم وعظ و خطابه نمایند که مواد آن ازسوی این ریاست در اختیار شان قرار داده می‌شود. گفتنی است که این نخستین اقدام طالبان پس از تصرف افغانستان است که ذکر نام رهبرشان را اجباری ساخته‌اند.

درخواست بیش از ۵۰ تن از فعالان فرهنگی افغان از رئیس جمهور فرانسه برای تحریم طالبان

بیش از ۵۰ تن از نویسندگان، روشنفکران و فعالان فرهنگی و سیاسی افغان، اروپایی، ایرانی و تاجیکستانی، در نامه‌ای سرگشاده به امانوئل مکرون رئیس جمهور فرانسه، خواستار تحریم طالبان شده‌اند. شماری از امضاکنندگان این نامه که از چهره‌های شناخته شده هستند، در این نامه از دولت فرانسه خواسته‌اند که برای جلوگیری از کشته شدن بیش‌تر مردم و گسترش فاجعه، دست به کار شود. در این نامه، به نقض گسترده حقوق بشر، حقوق زن، آزادی‌های مدنی، کشتارهای هدفمند، کوچ اجباری و تبعیض جنسیتی توسط طالبان اشاره شده است. همچنین در بخش دیگر آن به رشد افراط گرایی و نگرانی‌های امنیتی و همکاری گروه طالبان با تروریسم بین‌المللی پرداخته شده است.

در این نامه از رئیس جمهور فرانسه خواسته شده است که سران گروه طالبان را به خاطر رفتارهای غیرقابل پذیرش آنان، شامل تحریم اقتصادی کرده و بر سفرهای آنان محدودیت وضع کند. این نامه در چندین رسانه پرمخاطب فرانسه و بلژیک منتشر شده است.

دفاع «بنت» از یورش وحشیانه صهیونیستها به مسجدالاقصی در جریان راهپیمایی «پرچم»

نخست‌وزیر رژیم صهیونیستی از تصمیم برگزاری راهپیمایی سالانه یهودیان افراطی در شهر قدس اشغالی موسوم به "پرچم‌ها" که با اقدامات خشونت‌آمیز و نژادپرستانه در حق فلسطینی‌ها همراه بود، حمایت کرد.

به گزارش ایسنا، به نقل از شبکه خبری روسیا الیوم، نفتالی بنت، نخست‌وزیر رژیم صهیونیستی ضمن دفاع از تصمیم برای برگزاری راهپیمایی سالانه یهودیان افراطی موسوم به "پرچم‌ها" به مناسبت کنترل این رژیم بر قدس شرقی که با اقدامات خشونت‌آمیز و نژادپرستانه در حق فلسطینی‌ها همراه بود، عملکرد نیروهای پلیس این رژیم در این راهپیمایی را ستود و مدعی شد: "اسرائیل به برگزاری این راهپیمایی در پاسخ به تهدیدهای حماس پایبند بود".

بنت در ادامه اظهارات مدعیانه خود باز هم مدعی شد: "اگر طبق روال همیشه این راهپیمایی را برگزار نمی‌کردیم، تا ابد دیگر نمی‌توانستیم به آن بازگردیم و این به منزله دست کشیدن از حاکمیت بود".

همچنین نخست‌وزیر رژیم صهیونیستی شرکت‌کنندگان در راهپیمایی "پرچم‌ها" را ستود و گفت: "به جز گروه‌های افراطی که با آنها براساس حداکثرهای تعیین شده در قانون برخورد خواهیم کرد، آنهایی که در راهپیمایی شرکت کردند، آن را به شکلی بسیار خاصی انجام دادند که احساسات را برانگیخت."

مسئولان رژیم صهیونیستی هزاران تن از نیروهای پلیس این رژیم را برای کنترل اوضاع و حمایت از شرکت‌کنندگان در این راهپیمایی فراخوانده، فلسطینی‌ها را با زور دور کرده و خطر آغاز جنگ جدیدی با حماس را به جان خریدند تا ده‌ها هزار اسرائیلی که بیشترشان از طرفداران احزاب راست بودند، بتوانند با عبور از یک محله فلسطینی خود را به صحن‌های مسجد الاقصی که یکی از کانون‌های اصلی درگیری است، برسانند.

گزارش «یونیسف» درباره افزایش دو برابری کودک‌کشی رژیم صهیونیستی

بقیه از صفحه اول

خضر با ابراز نگرانی از تأثیر این تنش‌ها بر کودکان تأکید کرد که حقوق کودکان جزء حقوقی است که باید همه طرف‌ها به آن احترام بگذارند.

وی همچنین با اشاره به هدف قرار گرفتن کودکان، گفت؛ تحت هیچ شرایطی نباید کودکان را مورد آزار و ازیت و خشونت قرار داد. پیشتر یونیسف اعلام کرد که هیئتی از "ابتکار اکو خاورمیانه"، بازوی انسانی اتحادیه اروپا در غرب آسیا و شمال آفریقا، هفته گذشته از مدارس تازه بازسازی شده غزه بازدید کرد. این سازمان بشر دوستانه افزود: یونیسف توانسته اقدامات مؤثری در حمایت و کمک به کودکان فلسطینی جهت تحقق بخشیدن به اهداف آنها و شکوفایی استعداد و پتانسیل آنها انجام دهد.

شلیک ۶ موشک به پایگاه عین الاسد در عراق

رسانه‌های عراقی گزارش دادند که پایگاه عین الاسد در غرب عراق که نیروهای آمریکایی در آن مستقر هستند مورد حمله موشکی قرار گرفته است.

به گزارش ایسنا، به نقل از اسپوتنیک، همزمان با این حمله منابع خبری از شنیده شدن صدای انفجارهای مهیب در پایگاه عین الاسد خبر دادند. گزارش‌های اولیه شاهدان عینی حاکی از اصابت حداقل دو موشک از ۶ موشک ۱۲۲ میلی مری گراد به پایگاه است.

درحال حاضر میزان خسارات وارده مشخص نشده است.

علاوه بر این گزارش شده در پی این حمله هواپیماهای شناسایی و بالگردهای آمریکایی در روستای نزدیک البغدادی عراق مستقر شدند.

گفته می‌شود موشک‌هایی که بر روی این پایگاه فرود آمدند به قسمت جنوبی تأسیسات اصابت کردند و اندکی پس از آن، نیروهای آمریکایی همه درهای تأسیسات را بستند.

توافق کشورهای اروپا درباره قطع واردات نفت از روسیه

بعد از دو بار شکست کشورهای اتحادیه اروپا برای توافق روی تحریم واردات نفت از روسیه، یک مقام ارشد اروپایی بامداد دیروز از حصول اجماع نظر در این‌باره خبر داد.

"چارلز میشل" رئیس شورای اروپا در پیامی توئیتری اعلام کرد که کشورهای عضو این اتحادیه برای تحریم بخش اعظم واردات نفت از روسیه به توافق رسیده‌اند.

میشل در این بیانیه توضیح داد: روی ممنوعیت واردات نفت روسیه به اتحادیه اروپا توافق حاصل شد. این امر بلافاصله بیش از دو سوم واردات نفت از روسیه را پوشش می‌دهد و منبع عظیمی از تامین مالی ماشین جنگی این کشور را کاهش می‌دهد.

وی همچنین افزود: این حداکثر فشار بر روسیه برای پایان دادن به جنگ است. این بسته تحریمی شامل سایر اقدامات سختگیرانه شامل، قطع ارتباط اسبربانک به عنوان بزرگترین بانک روسیه از شبکه سوئیفت، ممنوعیت پخش ۲ شبکه دولتی روسی و تحریم افراد مسئول جنایات جنگی در اوکراین می‌شود.

به نوشته خبرگزاری فرانسه، رئیس شورای اروپا همچنین خبر داد که این اتحادیه ۹ میلیارد یورو برای کمک نقدی فوری به اوکراین اختصاص داده است.

"اورسولا فون‌درلاین" رئیس کمیسیون اروپا نیز در صفحه توئیتر خود نوشت: ما در ورسای توافق کردیم که وابستگی خود به گاز، نفت و زغال سنگ روسیه را در اسرع وقت حذف کنیم. فون‌درلاین با استقبال از اتفاق نظر سران اتحادیه اروپا برای تحریم نفتی روسیه، توضیح داد: این امر عملاً حدود ۹۰ درصد از واردات نفت روسیه به اتحادیه اروپا را تا پایان سال ۲۰۲۲ قطع می‌کند. ما به‌زودی برمی‌گردیم تا درباره آن ۱۰ درصد باقیمانده نیز تصمیم بگیریم. "جوزپ بورل" مسئول سیاست خارجی اتحادیه اروپا نیز با استقبال از این توافق، گفت: این تصمیمی مهم برای فلج کردن ماشین جنگی پوتین است. اتحاد ما، قدرت ما است.

اوکراین: روسیه دیگر دومین ارتش قدرتمند جهان نیست

"الگا استیوانیشنا" معاون نخست‌وزیر اوکراین گفت که پیوستن این کشور به اتحادیه اروپا نیازمند زمان است. وی که با شبکه خبری الجزیره مصاحبه می‌کرد، گفت: روسیه در تحقق اهدافش در جنگ علیه اوکراین شکست خورد. استیوانیشنا در ادامه این مصاحبه مدعی شد: ارتش روسیه دیگر دومین ارتش قدرتمند جهان به شمار نمی‌آید».

معاون نخست‌وزیر اوکراین اضافه کرد: حمله روسیه به اوکراین باعث ایجاد بحران سوخت و غذا در اروپا شده است. وی همچنین گفت که اوکراین می‌تواند سرزمین‌های خود را از روسیه پس بگیرد و تسلیم نخواهد شد.

استقبال روسیه از رد پیشنهاد اوکراین توسط آمریکا

دیمیتری مدودف نایب رئیس شورای امنیت روسیه از تصمیم جو بایدن رئیس‌جمهور آمریکا برای عدم ارسال سامانه‌های راکتی به اوکراین استقبال کرد و گفت که این یک تصمیم منطقی است.

به گزارش خبرگزاری تاس، مدودف دوشنبه شب در کانال تلگرامی خود نوشت: بایدن گفته است آمریکا سامانه‌های راکتی که می‌توانند به روسیه برسند را به اوکراین ارسال نخواهد کرد. این یک تصمیم منطقی است.

وی هشدار داد: در غیر این صورت اگر به شهرهای ما حمله شود، نیروهای مسلح روسیه به مراکزی که چنین تصمیمات جنایتکارانه‌ای در آنجا اتخاذ می‌شود حمله خواهند کرد. برخی از این مراکز مطمئناً در کی‌یف نیستند. توضیح بیشتری لازم نیست.

پیش از این، آناتولی آنتونوف سفیر روسیه در واشنگتن ابراز امیدواری کرده بود که منطق در آمریکا پیروز شود و آمریکا تسلیحات راکتی دوربرد را به کی‌یف ارسال نکند.

نیویورک تایمز هفته گذشته گزارش داد که کاخ سفید تصمیم گرفته است تا سامانه راکتی"ام ۳۱ "را به اوکراین منتقل کند که برد آن بسته به نوع مهمات می‌تواند به ۵۰۰ کیلومتر برسد. چنین سیستمی می‌تواند موشک‌های هدایت شونده ماهواره‌ای را شلیک کند.

رئیس‌جمهور آمریکا اعلام کرد که این کشور سیستم‌های راکتی را که قادر به رسیدن به خاک روسیه است، در اختیار اوکراین قرار نخواهد داد.

آگهی دعوت به مجمع عمومی فوق‌العاده نوبت سوم شرکت تعاونی مصرف کارکنان صدا و سیمای مرکز اردبیل بشماره ثبت ۹۳۳

بدینوسیله از کلیه اعضاء شرکت تعاونی مصرف کارکنان صدا و سیمای مرکز اردبیل دعوت به عمل می‌آید در مجمع عمومی فوق‌العاده (نوبت سوم) که در روز یکشنبه مورخ ۱۴۰۱/۰۳/۲۳ ساعت ۱۱ صبح در محل تعاونی مصرف برگزار می‌گردد حضور بهم رسانند.

دستور جلسه:
۱ - بررسی استعفای دو نفر از اعضاء هیات مدیره ۲- تصمیم‌گیری در خصوص اساسنامه جدید

هیئت مدیره شرکت تعاونی مصرف کارکنان صدا و سیمای مرکز اردبیل

آگهی دعوت مجمع عمومی فوق‌العاده (نوبت اول) شرکت تعاونی مسکن کارکنان شهرداری اردبیل

از اعضای محترم تعاونی مذکور دعوت می‌شود در جلسه مورخه ۱۴۰۱/۳/۲۵ روز چهارشنبه راس ساعت ۱۵ در محل مجتمع فرهنگی، ورزشی شهرداری اردبیل واقع در شهرک زره‌ناس جهت تصمیم‌گیری در خصوص دستور جلسه بشرح تمدید مدت فعالیت تعاونی حضور بهم رسانند.

هیات مدیره تعاونی مسکن کارکنان شهرداری اردبیل

آگهی تحدید حدود اختصاصی

نظر به اینکه تحدید حدود ششدانگ یک باب خانه به شماره ۲۶۲ فرعی مفروز و مجزا شده از ۳۷ اصلی واقع در بخش ۳ اردبیل تحت مالکیت آقای زمان راوند به شماره شناسنامه ۶۷۵ تاکنون بعمل نیامده است فلذا طبق ماده ۱۴ قانون ثبت در روز چهارشنبه مورخه ۱۴۰۱/۴/۸ راس ساعت۱۰ صبح در محل شروع و بعمل خواهد آمد. بدین وسیله به مالکین و مجاورین اخطار میشود در موعد مقرر در محل حاضر تا طبق مقررات نسبت به حدود پلاک مزبور نظارت فرمایند و اعتراض بحقوق ارتفاعی و حدود آن مطابق ماده ۱۰ آیین نامه قانون الحاق موادی به قانون ساماندهی و حمایت از تولید و عرضه مسکن از تاریخ تحدید حدود به مدت ۲۰ روز خواهد شد.
تاریخ انتشار ۱۴۰۱/۳/۱۱

حسنی قابل ـ رئیس ثبت اسناد واملاک منطقه ۲ شهرستان اردبیل

آگهی تغییرات رهیاری عترت سبز رفسنجان موسسه غیر تجاری به شماره ثبت ۳۲۷ و شناسه ملی ۱۴۰۰۸۶۵۷۱۶۹

به استناد صورتجلسه مجمع عمومی فوق العاده مورخ ۱۳۹۹/۰۲/۰۹ بر طبق مجوز شماره ۶۸۲۹/۱/۳۶۹ مورخ ۹۹/۰۲/۰۲ فرمانداری رفسنجان ۱ - نام شرکت به " خیریه رهیاری عترت سبز رفسنجان " تغییر یافت و ماده مربوطه در اساسنامه اصلاح گردید. ۲ - مواد ۷ و ۹ و ۱۲ و ۱۳ و ۱۴ و۲۳ و۲۵ و ۳۰ و۲۶ و ۳۱ اساسنامه به شرح صورتجلسه اصلاح گردید.

اداره کل ثبت اسناد و املاک استان کرمان
مرجع ثبت شرکت ها و موسسات غیرتجاری رفسنجان (۱۳۲۸۳۲۵)

آگهی ابلاغ صورت مجلس افرازی شماره ۱۰/۱۴۰۱/۱۲۶۶ تاریخ ۱۴۰۱/۳/۹

پیرو آگهی شماره ۱۲۲۵۵ مورخه ۱۴۰۱/۲/۲۲ روزنامه جمهوری اسلامی بدینوسیله صورت مجلس افرازی شماره ۱۰/۱۴۰۰/۱۲۵۲ مورخه ۱۴۰۱/۳/۹ نقشه ونظریه رئیس ثبت مربوطه پلاک ثبتی ۰ فرعی از ۱۳۳۵ اصلی بخش یک شهر کاشمر به شرح ذیل آگهی می شود شایسته است کلیه مالکین مشاعی پلاک مذکور چنانچه به مورد افراز و نحوه آن اعتراض دارند واخواهی خود را ظرف ۱۰ روز پس از انتشار آگهی روزنامه به دادگاه صالحه تسلیم و رونوشت آن را به این اداره ارسال نمایند در صورت عدم واخواهی سند مالکیت مفروزی به نام متقاضی در موعد مقرر صادر و تسلیم خواهد شد. م ـ الف ۵۸

احمد جهانگیر
سرپرست ثبت اسناد و املاک شهرستان کاشمر

صورتمجلس افرازی پلاک ۱۳۳۵ اصلی

احتراماً در اجرای دستور ۱۰/۱۴۰۱/۷۱۴ مورخه ۱۴۰۱/۲/۱۲ ذیل درخواست افراز آقای مهدی شادی که سند مالکیت تک برگی ۱۵۴۹,۹۳۲ سهم مشاع از ۳۵۶۷ سهم ششدانگ پلاک ۱۳۳۵ اصلی بخش یک شهر کاشمر به نام مهدی شادی صادر و تسلیم شده که نامبرده تقاضای افراز تمامی ۳۰۴ متر مربع از پلاک فوق را نموده است و آگهی دعوت به افراز آن در روزنامه جمهوری اسلامی به شماره ۱۲۲۵۳ مورخه ۱۴۰۱/۲/۲۰ درج و آگهی شده و به کلیه مالکین مشاعی ابلاغ گردیده به استحضار می رساند اینجانبان مجتبی سبزواری و علیرضا یوسف زاده به عنوان نماینده و نقشه بردار ثبت کاشمر در تاریخ مقرر در آگهی ۱۴۰۱/۲/۲۸ ساعت ۱۰ صبح در معیت متقاضی به محل وقوع پلاک مزبور عزیمت نموده و پس از بررسی و تطبیق حدود و متراژ پلاک موصوف با محل و مجاورین مشاهده گردید ۴ قطعه مورد افراز به صورت زمین بوده که داخل در محدوده سند مالکیت اولیه پلاک ۱۳۳۵ اصلی قرار داشته و با مجاورین و معابر تجاوزی صورت نگرفته و شهرداری کاشمر با افراز ۱ قطعه مورد نظر برابر نامه ۴۰۱۰۰۱۳۷۴ مورخه ۱۴۰۱/۲/۱۲ منضم به کروکی مربوطه موافقت خود را اعلام نموده و جهت ۱ قطعه افرازی پلاک ۲ فرعی منظور گردیده و جهت سهام بقیه مالکین پلاک باقیمانده ۱۳۳۵ اصلی منظور شده که حدود افرازی و باقیمانده پلاک فوق الذکر به شرح ذیل اعلام می گردد سهام مالک با تصرفاتش مطابقت دارد و برابر صورتمجلس های شماره ۱۲۵۲ و ۱۲۴۹ و ۱۲۵۰ و ۱۲۵۱ مورخه ۱۴۰۱/۳/۹ تمامی ۱۲۷۲ متر مربع از ۱۵۴۹,۹۳۲ متر مربع مالکیت آقای مهدی شادی مفروز می گردد و ۲۷۷,۹۳۲ متر مربع (سهم) باقی می ماند .

حدود اولیه : ششدانگ یک قطعه باغ به مساحت ۳۵۶۶,۷۲ متر مربع پلاک ۰ فرعی از ۱۳۳۵ اصلی بخش یک شهر کاشمر = شمالاً دیواریست مشترک به طول (۶۲/۴۹) شصت و دو متر و چهل و نه سانتیمتر به ۱۳۳۶ و ۱۳۳۹ اصلی شرقاً در سه قسمت اول دیوار مشترک به طول (۲۲/۵۱) بیست و دو متر و پنجاه و یک سانتیمتر به یک هزار و سیصد و سی و چهار اصلی دوم دیواریست مشترک به طول (۱۸/۴۵) هجده متر و چهل و پنج سانتیمتر به یک هزار و سیصد و سی و چهار اصلی سوم دیوار مشترک به طول (۱۴/۹۱) چهارده متر و نود و یک سانتیمتر به یک هزار و سیصد و سی و چهار اصلی جنوبا درب و دیوار به طول (۶۴/۴۱) شصت و چهار متر و چهل و یک سانتیمتر به کوچه خاص بن بست غربا در چهار قسمت که قسمت سوم آن شمالی است . اول پخی است به طول (۲/۸۳) دو متر و هشتاد و سه سانتیمتر به کوچه دوم دیواریست به طول (۱۵/۱۴) پانزده متر و چهارده سانتیمتر به کوچه سوم دیواریست به طول (۲/۷۱) دو متر و هفتاد و یک سانتیمتر به کوچه چهارم دیواریست به طول (۳۷/۹۵) سی و هفت متر و نود و پنج سانتیمتر به کوچه . حقوق ارتفاقی ندارد .

حدود قطعه افرازی ششدانگ یک قطعه زمین به ۳۰۴ متر مربع پلاک ۲ فرعی مفروز شده از ۱۳۳۵ اصلی بخش یک شهر کاشمر که در سهم اختصاصی آقای مهدی شادی قرار گرفته است . شمالاً به طول ۱۲ متر محل درب و ته پی است به میلان شرقاً به طول ۲۵,۰۶ متر ته پی به باقیمانده پلاک ۱۳۳۵ اصلی جنوبا به طول ۹,۹ متر ته پی دیواریست به باقیمانده پلاک ۱۳۴۹,۸۶ متر مربع پلاک باقیمانده ۱۳۳۵ اصلی بخش یک شهر کاشمر که در سهم بقیه مالکین پلاک قرار گرفته است = شمالاً به طول ۱۲۰۷ متر مرزیست به میلان شرقاً در ۵ قسمت اول به طول ۲,۷ متر مرزیست قسمت عقب نشینی دوم به طول ۲۴,۷۸ متر مرزیست به پلاک ۱ فرعی از ۱۳۳۵ اصلی سوم که شمالی است به طول ۱۳,۴۵ متر چهارم به طول ۲۴,۴۲ متر مریست به پلاک ۱۳۳۴ اصلی پنجم به طول ۳,۲۰ متر مرزیست ۱۳۳۴ اصلی جنوباً به طول ۳۶,۰۹ متر مرزیست به کوچه غربا در ۵ قسمت اول به طول ۳,۴۲ متر مرزیست به قسمت عقب نشینی دوم به طول ۲۶,۳۹ متر مرزیست به پلاک ۴ مفروز شده از ۱۳۳۵ اصلی متر سوم که شمالی است به طول ۹,۹۰ متر چهارم به طول ۲۵,۰۶ مرزیست به پلاک ۲ فرعی مفروز شده از ۱۳۳۵ اصلی پنجم به طول ۱,۴۴ متر مرزیست به قسمت عقب نشینی حقوق ارتفاقی ندارد.

متقاضی نماینده ثبت ـ سبزواری نقشه بردار ثبت : یوسف زاده
نظریه رئیس :

احمد جهانگیر ـ رئیس ثبت اسناد و املاک کاشمر

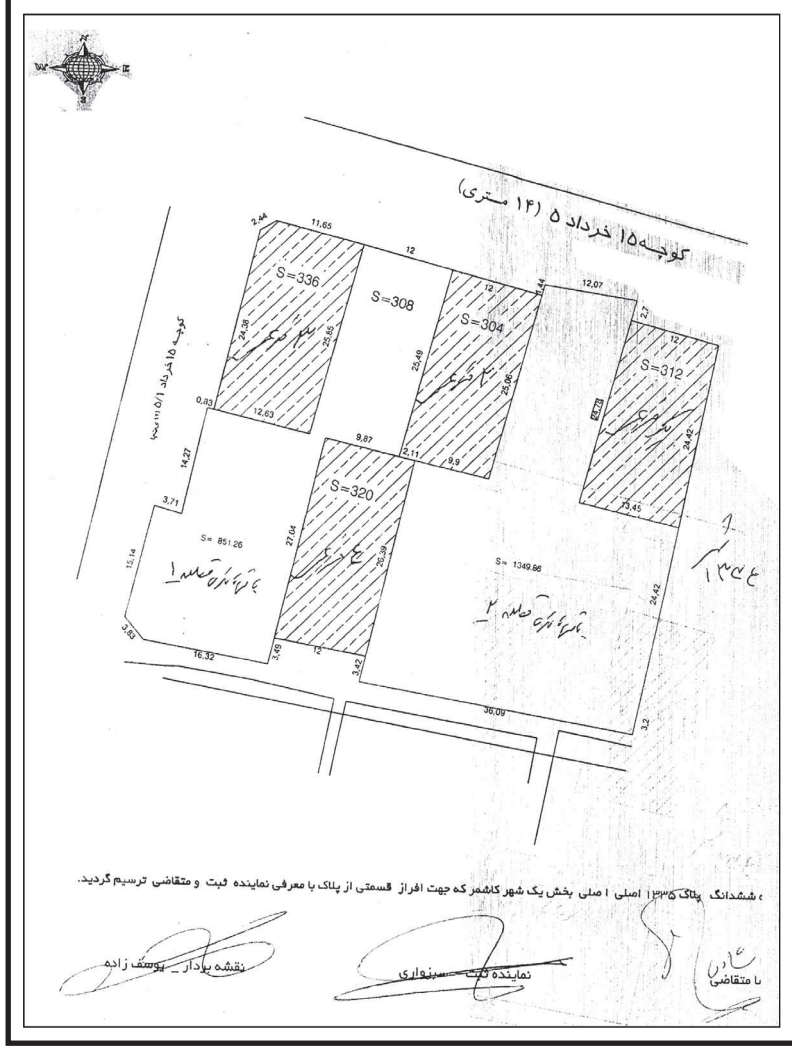

ششدانگ پلاک ۱۳۳۵ اصلی ا صلی بخش یک شهر کاشمر که جهت افراز قسمتی از پلاک با معرفی نماینده ثبت و متقاضی ترسیم گردید.

نقشه بردار ـ یوسف زاده — نماینده ثبت ـ سبزواری — با متقاضی

آگهی ابلاغ صورت مجلس افرازی شماره ۱۰/۱۴۰۱/۱۲۶۷ تاریخ ۱۴۰۱/۳/۹

پیرو آگهی شماره ۱۲۲۵۵ مورخه ۱۴۰۱/۲/۲۲ روزنامه جمهوری اسلامی بدینوسیله صورت مجلس افرازی شماره ۱۰/۱۴۰۰/۱۲۴۹ مورخه ۱۴۰۱/۳/۹ نقشه ونظریه رئیس ثبت مربوطه پلاک ثبتی ۰ فرعی از ۱۳۳۵ اصلی بخش یک شهر کاشمر که در سهم بقیه مالکین پلاک قرار گرفته است = شمالاً به طول ۱۲ متر مرزیست به میلان شرقاً در ۴ قسمت اول به طول ۲۵,۴۹ متر مرزیست به پلاک ۲ فرعی از ۱۳۳۵ اصلی دوم که جنوبی است به طول ۹,۸۷ متر سوم به طول ۲۷,۰۴ متر مرزیست به پلاک ۴ فرعی از ۱۳۳۵ اصلی چهارم به طول ۳,۴۹ متر مرزیست به قسمت عقب نشینی جنوباً به طول ۱۶,۳۲ متر دوم به طور پخی به طول ۳,۸۳ متر مرزیست به کوچه غرباً در ۶ قسمت اول به طول ۱۵,۱۴ متر دوم که شمالی است به طول ۳,۷۱ متر سوم به طول ۱۴,۲۷ متر چهارم که شمالی است به طول ۸۳ سانتیمتر مرزیست به کوچه پنجم به طول ۱۲,۶۳ متر مرزیست به پلاک ۳ فرعی از ۱۳۳۵ اصلی ششم به طول ۲۵,۸۵ متر مرزیست به پلاک ۳ فرعی از ۱۳۳۵ اصلی حقوق ارتفاقی ندارد .

حدود باقیمانده قطعه ۲ : ششدانگ یک قطعه باغ بمساحت ۱۳۴۹,۸۶ متر مربع پلاک باقیمانده ۱۳۳۵ اصلی بخش یک شهر کاشمر که در سهم بقیه مالکین پلاک قرار گرفته است = شمالاً به طول ۱۲۰۷ متر مرزیست به میلان شرقاً در ۵ قسمت اول به طول ۲,۷ متر مرزیست قسمت عقب نشینی دوم به طول ۲۴,۷۸ متر مرزیست به پلاک ۱ فرعی از ۱۳۳۵ اصلی سوم که شمالی است به طول ۱۳,۴۵ متر چهارم به طول ۲۴,۴۲ متر مریست به پلاک ۱۳۳۴ اصلی پنجم به طول ۳,۲۰ متر مرزیست ۱۳۳۴ اصلی جنوباً به طول ۳۶,۰۹ متر مرزیست به کوچه غربا در ۵ قسمت اول به طول ۳,۴۲ متر مرزیست به قسمت عقب نشینی دوم به طول ۲۶,۳۹ متر مرزیست به پلاک ۴ مفروز شده از ۱۳۳۵ اصلی متر سوم که شمالی است به طول ۹,۹۰ متر چهارم به طول ۲۵,۰۶ مرزیست به پلاک ۲ فرعی مفروز شده از ۱۳۳۵ اصلی پنجم به طول ۱,۴۴ متر مرزیست به قسمت عقب نشینی حقوق ارتفاقی ندارد.

متقاضی نماینده ثبت ـ سبزواری نقشه بردار ثبت : یوسف زاده
نظریه رئیس :

احمد جهانگیر ـ رئیس ثبت اسناد و املاک کاشمر

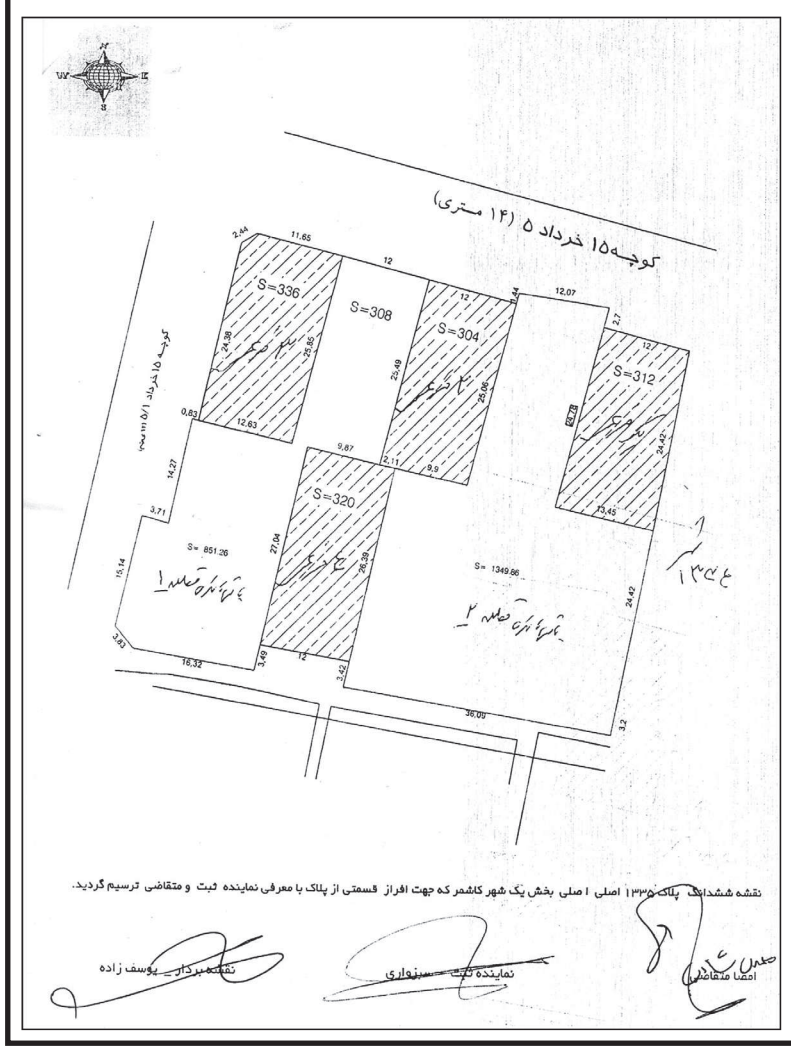

نقشه ششدانگ پلاک ۱۳۳۵ اصلی ا صلی بخش یک شهر کاشمر که جهت افراز قسمتی از پلاک با معرفی نماینده ثبت و متقاضی ترسیم گردید.

نقشه بردار ـ یوسف زاده — نماینده ثبت ـ سبزواری — امضا متقاضی