جمهوری اسلامی

پنجشنبه ۱۹ خرداد ۱۴۰۱ - ۹ ذی‌القعده ۱۴۴۳ - ۹ ژوئن ۲۰۲۲ - شماره ۱۲۲۷۷ - سال چهل و چهارم - ۱۲ صفحه - ۳۰۰۰ تومان

ساعات شرعی : اذان ظهر ۱۳/۰۴ ـ اذان مغرب ۲۰/۴۰ ـ اذان صبح ۴/۰۳ - طلوع آفتاب ۵/۴۸

ایران دو دوربین از دوربین‌های نظارتی آژانس را خاموش کرد

سازمان انرژی اتمی با صدور بیانیه‌ای از قطع فعالیت دوربین‌های فراپادمانی دستگاه اندازه‌گیری بر خط سطح غنا OLEM و فلومتر آژانس در ایران خبر داد.

بقیه در صفحه۳

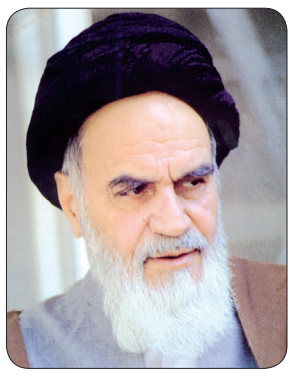

پانزده خرداد... نقطه عطفی است در تاریخ، و مبدأ این نهضت است. آنها که در پانزده خرداد قیام کردند، قیام مردانه کردند، و در مقابل دژخیمان «نه» گفتند و به شهادت رسیدند، آنها مبدأ این نهضت عظیم شدند

حضرت امام خمینی قدس سره‌الشریف
صحیفه امام - جلد ۱۰ - صفحه ۴۰۵

رهبر انقلاب اسلامی در دیدار جمعی از دست‌اندرکاران مراسم حج:

تأمین امنیت زائران خانه خدا از مطالبات جدی جمهوری اسلامی است

- مسئولان حج موضوع کاهش ایام حج را در دستور کار خود قرار دهند و برای آن راه‌حلی بیابند
- همه تلاش‌ها به کار گرفته شود تا هیچ خللی به موضوع اتحاد مسلمانان وارد نشود
- ایجاد اختلاف بخصوص اختلاف میان شیعه و سنی از ترفندهای انگلیسی‌ها است

صفحه۳

۲۱ کشته و ۸۶ زخمی در واژگونی قطار مسافربری مشهد - یزد

صفحه۱۰

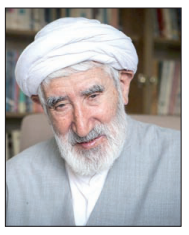

علی(ع) و بیت‌المال

به مناسبت چهارمین سالگرد رحلت دکتر احمد احمدی

صفحه۷

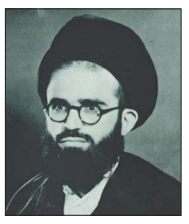

روحانی مبارز و عدالتخواه

به مناسبت سالروز شهادت آیت‌الله سید محمدرضا سعیدی

صفحه۷

با حکم رهبر انقلاب اسلامی؛

سید عباس صالحی نماینده ولی فقیه و مدیر مسئول روزنامه اطلاعات شد

صفحه۳

تلاش سخنگوی دولت برای توجیه گرانی‌های اخیر:

افزایش قیمت‌های جهانی را در حوزه کالاهای اساسی در کل دنیا می‌بینیم!

صفحه۹

اعتراض دبیرکل خانه کارگر به ضایع شدن حقوق حقه بازنشستگان تأمین اجتماعی

- علیرضا محجوب: ما به عنوان اعضای خانه کارگر از رهبری و سایر مراجع تقلید در این زمینه استفتاء شرعی خواهیم کرد
- رئیس کمیسیون اقتصادی مجلس: مصوبه دولت درباره افزایش حقوق بازنشستگان تأمین اجتماعی باید بازنگری شود

صفحه۲

با مجوز سازمان حمایت

قیمت محصولات شوینده هم ۲۵ درصد افزایش یافت!

صفحه۱۱

تحلیل سیاسی هفته

بسم‌الله الرحمن الرحیم

بشارت بزرگی است که صدای جرس کاروانیان حج، امسال پس از چند سال وقفه به گوش می‌رسد و چاوشی‌خوانان، حدود ۴۰ هزار زائر بیت‌الله‌الحرام را از هفته آینده برای اعزام به سرزمین وحی از کشورمان مشایعت خواهند کرد. به همین مناسبت دیروز رهبر انقلاب نکاتی را خطاب به دست‌اندرکاران و حجاج کشورمان مطرح کردند که مهم‌ترین آنها مطالبه تأمین امنیت زائران خانه خدا در سفر حج بود.

دیروز بار دیگر شاهد وقوع حادثه تلخ دیگری در کشور بودیم که ناشی از اهمال و بی‌مبالاتی بود. قطار حامل زائران رضوی در مسیر مشهد به یزد دچار سانحه ناگواری شد و بر اثر خروج چند واگن از ریل، ۲۱ نفر از هموطنان جان خود را از دست دادند. اینکه این قبیل حوادث که ناشی از عوامل انسانی و سهل‌انگاری مدیریتی است، چه وقت به پایان می‌رسند و چه وقت با مسببان این قبیل حوادث برخورد می‌شود، سؤالی است که سالهاست همچون خوره، ذهن افکار عمومی را می‌کاود.

این هفته و در نیمه خرداد، سی و سومین سالگرد ارتحال امام خمینی برگزار شد. در این مراسم حضرت آیت‌الله خامنه‌ای ضمن تشریح ویژگیهای امام خواستار جلوگیری از تحریف راه و یاد امام شد. متأسفانه آنچه در این سالها بیش از هر زمان دیگری خودنمایی کرده این است که در گیر و دار مناقشات سیاسی و قدرت‌طلبی‌های گروهی، اصول و آرمانهای امام به حاشیه رفته و به دست فراموشی سپرده شده‌اند.

افزایش آلودگی هوا و تعمیم پدیده گرد و غبار در کشور که سابقاً فقط به استان خوزستان محدود می‌شد، اکنون سراسر پهنه جغرافیایی ایران را در معرض تهدید جدی قرار داده و به لیست مشکلات روزافزون کشور افزوده شده است. غلظت آلاینده‌ها و افزایش ذرات معلق روزهای دشواری را برای مردم رقم زده در حالیکه مسئولان، دست بسته فقط ناظر این پدیده بوده و در انتظار بهبود شرایط طبیعی، چشم به آسمان دوخته‌اند.

این هفته سونامی گرانی‌ها در کنار اقدام غیرقانونی علیه افزایش حقوق بازنشستگان ادامه داشت و برخلاف وعده مسئولان اقتصادی دولت که گفته بودند حذف ارز ترجیحی و جراحی اقتصادی به اقلام اساسی منحصر می‌شود، مردم شاهد افزایش قیمت‌ها بودند. تبعات و دامنه این جراحی اقتصادی اکنون همه اقلام مورد نیاز را دربرگرفته و پیکر نیمه‌جان معیشت مردم را نشانه رفته است.

نشست فصلی شورای حکام آژانس بین‌المللی انرژی اتمی که از روز دوشنبه آغاز شده، با ارائه متن پیش‌نویس قطعنامه‌ای از سوی آمریکا و سه کشور اروپایی شامل انگلیس، آلمان و فرانسه و احتمال رأی آوردن قطعنامه ضدایرانی، نشان از ایجاد سازوکاری جدید علیه جمهوری اسلامی ایران دارد که می‌تواند مسیر انتقال پرونده به شورای امنیت سازمان ملل را نیز دنبال کند.

پشت پرده این تاکتیک هرچه که هست، اکنون واقعیت اینست که رژیم صهیونیستی و آمریکا به یکه‌تاز صحنه آژانس تبدیل شده و پیچ فشار علیه مردم ایران را شدیدتر می‌کنند. قطعاً دستگاه دیپلماسی دولت سیزدهم نمی‌تواند با حفظ بی‌تحرکی و ایستایی، گامی را در جهت لغو فشار تحریم‌ها علیه ملت ایران بردارد و برای حفظ عزت ملی و مقابله با ایجاد اجماع بین‌المللی علیه جمهوری اسلامی ایران باید اقدام ابتکاری شایسته‌ای را انجام دهد.

بقیه در صفحه ۲

برکناری دو مدیر بانک ملی در پی بروز حادثه سرقت از صندوق‌های اجاره‌ای شعبه دانشگاه

۱۱

زلنسکی:

تسلیم روسیه نخواهیم شد

۱۲

حماس: انتصاب نماینده رژیم صهیونیستی در هیأت رئیسه سازمان ملل شرم‌آور است

۱۲

چهار نکته با رئیس‌جمهور رئیسی

یادداشت مدیر مسئول

تحولات جاری کشور، نشان می‌دهند رئیس‌جمهور رئیسی نباید به برنامه‌ها، مشورت‌ها و توصیه‌های اطرافیان و وزرا و معاونین خود اکتفا کند. در کنار آنچه از این مجموعه می‌شنود و دریافت می‌کند، لازم است از افرادی که خارج از دایره مسئولیت‌های دولتی هستند نیز نظر و مشورت بگیرد و بعد از سنجش و ارزیابی دقیق و بی‌طرفانه آنچه را که به مصلحت کشور و مردم است، به مرحله اجرا بگذارد. القائاتی از قبیل اینکه هرکس خارج از این دولت است خیرخواه دولت و کشور و نظام نیست، از گمراه‌کننده‌ترین قضاوت‌ها هستند. واقعیت اینست که دیگران هم مایل هستند دولت مستقر بتواند بر مشکلات غلبه کند و هرچه از دستشان بربیاید نیز برای حمایت از رئیس‌جمهور و دولت انجام بدهند.

براساس همین نگاه واقع‌بینانه، چهار نکته را با رئیس‌جمهور رئیسی در میان می‌گذارم بدان امید که مورد توجه قرار دهند.

۱ - این روزها تجمعات و تظاهرات متعددی در شهرهای مختلف توسط بازنشستگان تأمین اجتماعی در جریان است که به تصمیم دولت درباره میزان افزایش حقوق خود معترضند. آنها شخص شما را آقای رئیس‌جمهور مخاطب قرار می‌دهند و شعارهائی می‌دهند که بعضی از آنها قابل قبول نیستند. از این نظر، به آنها حق نمی‌دهیم ولی در اصل اعتراض که بر عدم رعایت قانون در تصمیم‌گیری مربوط به تعیین میزان حقوق بازنشستگان مبتنی است، حق با آنهاست. افزایش ۱۰ درصدی سایر سطوح، علاوه بر اینکه با پیشنهاد سازمان تأمین اجتماعی منطبق نیست، با واقعیت‌های معیشتی بازنشستگان نیز همخوانی ندارد. شما برای کارگران شاغل، افزایش ۵۷ درصدی را پذیرفتید ولی برای بازنشستگان که غیر از مستمری هیچ یک از مزایای آنان از قبیل اضافه کاری، شب کاری، بُن و... را ندارند، آن را به ۱۰ درصد کاهش داده‌اید! مگر بازنشستگان مشمول افزایش قیمت‌ها نیستند؟

بقیه در صفحه ۹

واشنگتن پست:

طالبان جنگ و مقاومت در پنجشیر را مخفی می‌کند

واشنگتن پست پس از ماه‌ها جنگ در پنجشیر افغانستان درگزارشی نوشت طالبان تلاش برای پنهان نگه داشتن نبردها در این ولایت کرده است.

به گزارش ایرنا، واشنگتن پست با انتشار گزارشی وجود هزاران نیروی طالب در این ولایت را نشان دهنده جنگ دانسته که البته آنان وقوع هر نوع تحرکات نظامی در پنجشیر را رد می‌کنند.این رسانه افزوده است: «مقام‌های طالبان صراحتا وجود هر گونه خشونت در این منطقه را رد می‌کنند، حال آن‌که هزاران نیروی این گروه در سراسر دره قابل مشاهده هستند.

واشنگتن پست گفته است که عملکرد «خشونت‌بار» طالبان در پنجشیر، این ادعا که حاکمیت‌شان صلح را به ارمغان آورده و جنگ‌جویان آنان قادر به تأمین امنیت هستند، خنثی می‌کند.

نصرالله ملک‌زاده، مدیر اطلاعات محلی طالبان در پنجشیر، گفته است: «این‌جا همه چیز خوب است. اصلاً درگیری وجود ندارد.»

در این گزارش به نقل از افراد حاضر در محل آمده است که حمله به مواضع طالبان یک اتفاق عادی است و ده‌ها نفر تاکنون کشته و برخی از غیرنظامیان به‌صورت گسترده زندانی شده‌اند.در همین حال، در گزارش آمده است که طالبان دسترسی رسانه‌ها به دره پنجشیر را محدود کرده‌اند.

در ادامه آمده است که یکی از کسبه گفته است: «هیچ‌کس نمی‌داند که این‌جا چه اتفاقی افتاده و هیچ‌کس اجازه ندارد به این‌جا بیاید.» به گفته واشنگتن پست، این مغازه‌دار از حضور خبرنگاران این رسانه در ساحه حیرت‌زده شده است.

با این حال، طالبان به این رسانه اجازه پوشش رسانه‌ای پنجشیر را داده‌اند، درحالی که هیچ رسانه داخلی به جز رسانه‌های وابسته به طالبان اجازه پوشش اخبار این ولایت از نزدیک را ندارد.

به گفته حاضران در پنجشیر، درگیری‌ها از پایان ماه مبارک رمضان افزایش یافته است.یکی از بزرگان قوم به شرط افشا نشدن نامش گفته است: «حملات وحشیانه‌تر شده زیرا تلفات در هر دو طرف افزایش یافته است.» او شاهد بوده است که جنگ‌جویان طالبان پس از متحمل شدن تلفات در یک حمله، تعدادی را اعدام کرده‌اند.

به گزارش این رسانه آمریکایی، نیروهای طالبان را می‌توان در همه جای دره مشاهده کرد و تجهیزات نظامی پیشرفته در امتداد باغ‌ها و رودخانه‌ها قرار گرفته است.

دادمحمد بطار، فرمانده سابق قطعه سرخ طالبان در لغمان، اکنون یکی از رهبران ارشد نیروهای ویژه این گروه در پنجشیر است. او گفته است: «وضعیت این‌جا کاملاً خوب است. ما به گشت‌زنی می‌رویم، اما هیچ عملیاتی انجام نداده‌ایم. ما عمدتاً این‌جا هستیم تا روی پرونده‌های جنایی تمرکز کنیم.»

طالبان در مورد این گزارش تاکنون چیزی نگفته‌اند. این گزارش درحالی منتشر شده است که در پی نبردهای شدید بین طالبان و نیروهای جبهه مقاومت ملی، به دو طرف تلفات زیادی وارد شده ودر مواردی پس از این نبردها گزارش‌هایی از اعدام و شکنجه غیرنظامیان توسط طالبان، منتشر می‌شود.

بسمه تعالی

مِّنَ الْمُؤْمِنِينَ رِجَالٌ صَدَقُوا مَا عَاهَدُوا اللهَ عَلَيهِ فَمِنْهُم مَّن قَضَي نَحْبَهُ وَمِنْهُم مَّن يَنتَظِرُ وَمَا بَدَّلُوا تَبْدِيلاً [سوره احزاب آیه۲۳]

پرواز ملکوتی روح بلند عالم مجاهد و روحانی عالیقدر **حضرت حجت‌الاسلام والمسلمین سیدمحمود دعایی** را به همه عالمان حق‌اندیش، حق‌گرای حق مدار، دوستان و هم‌اندیشان به ویژه به بیت محترم ایشان تسلیت می‌گوییم.

از برجسته‌ترین کمالات این عالم مجاهد، مزین بودن به کرامت‌های اخلاقی، بصیرت، شجاعت، صداقت، قناعت، سعه صدر، رفق و مدارا و اعتقاد به کرامت ذاتی انسان بود، میراث بزرگی که از خاندان مطهر و اجداد طاهرینش بهره‌مند بود.

این ویژگیها از او عالمی نیک اندیش، مردمی و الگویی زیبا از همزیستی مسالمت‌آمیز اجتماعی ساخته بود، الگویی که جامعه علمی و دینی ما سخت به آن نیازمند هستند.

او براساس اعتقاد به کرامت ذاتی انسان در روابط اجتماعی و تعامل با غیر هم‌اندیشان، به همه نحله‌های فکری و سیاسی احترام می‌گذاشت، این اعتقاد در کارنامه افتخارآمیز او در مجلس و مؤسسه اطلاعات به زیبایی می‌درخشید.

با مدیریت چند دهه در مؤسسه اطلاعات با توجه به اینکه این مؤسسه متعلق به همه مردم است و با بودجه عمومی اداره می‌شود، اطلاع‌رسانی و همه تلاش‌های مطبوعاتی این مؤسسه را در جهت منافع ملی و تلطیف فضای سیاسی کشور و همبستگی ملی قرار داده بود او از روال نادرست، خودحق پنداری و تمامیت خواهی که فضای سیاسی کشور را به ناآرامی، تخاصم، تنازع، تولید نفرت و گسستگی ملی می‌کشاند به شدت پرهیز می‌کرد سابقه بیش از پنجاه سال مبارزه و جهاد خالصانه و آلوده نشدن به پلشتی‌های سیاست، قدرت و ثروت، نشانه روح پاک و اخلاص عملکرد او بود.

روحش شاد و راهش پر رهرو باد.

روحانیون اصلاح طلب خراسان

سازمان آگهی های روزنامه جمهوری اسلامی همه روزه از ساعت ۸ صبح الی ۲۰ (پنج شنبه ها تا ساعت ۳۰: ۱۳) آماده دریافت آگهی از همشهریان گرامی میباشد

تلفن تماس: ۷۷۶۴۴۴۱۰ و ۷۷۶۴۴۴۱۱ نمابر: ۷۷۶۴۴۴۱۲
۹-۷۷۶۴۴۴۲۰ داخلی ۷۸ و ۷۷

برای دیدن مقالات، یادداشت ها و اخبار سیاسی، اقتصادی، اجتماعی، فرهنگی و ورزشی
با روزنامه جمهوری اسلامی به آدرس
https://t.me/JENewspaper
همراه شوید

شهید مظلوم آیت‌الله بهشتی:

امام بهترین یارانش را از میان کسانی بدست می‌آورد که در طول سالهای قبل از آن، در آن جریان خودسازی و دگرسازی، ساخته اندیشه و عرفان و بینش او بودند و کسانی دیگر، که در این راه در پی امام حرکت می‌کردند. دعوت امام در شهر قم این کانون علم و ایمان که در آن «آیات بینات» گوناگون وجود دارد مشابه با دعوت پیامبر است در شهر مکه. آن کانون ایمان و توحید تاریخ ما

تحلیل سیاسی هفته

بقیه از صفحه اول

بررسی اهم خبرهای خارجی هفته را با تحولات فلسطین آغاز می‌کنیم. این هفته نیز صهیونیستها با یورش وحشیانه به مسجدالاقصی، با خادمان و نمازگزاران فلسطینی حاضر در این مکان به برخورد فیزیکی پرداختند.

طی هفته‌های اخیر، اشغالگران صهیونیست به طور روزمره به مسجدالاقصی تعرض می‌کنند و کاملاً مشخص است که قصد آنها، نه زیارت ادعایی، بلکه هتک حرمت این مکان مقدس و زمینه‌سازی برای محقق ساختن توطئه یهودی‌سازی قبله اول مسلمانان است. افزایش حملات و تعرض‌های صهیونیستها به مسجدالاقصی، با افزایش تحرکات برخی حکام مزدور منطقه در زمینه عادی‌سازی روابط با این رژیم توسعه‌طلب و جنایت‌پیشه بی‌ارتباط نیست و تشدید سازش‌طلبی و خوش‌خدمتی‌های این حکام خائن، صهیونیستها را در چنگ‌اندازی به سرزمین‌های بیشتر گستاخ‌تر کرده است.

این هفته، رژیم صهیونیستی در اقدام دیگری در راستای پایمال نمودن هرچه بیشتر حق ملت فلسطین، چندین خانه متعلق به فلسطینی‌ها را تخریب کرد. در این رابطه، سازمان هماهنگی امور بشردوستانه وابسته به سازمان ملل با انتشار گزارشی از تخریب ۳۰۰ ساختمان متعلق به فلسطینی‌ها در مناطق مختلف فلسطین اشغالی از جمله قدس، در ۵ ماه گذشته خبر داد.

رژیم صهیونیستی مدعی است این ساختمان‌ها فاقد مجوز ساخت هستند، یعنی فلسطینی‌ها باید در سرزمین متعلق به خود از اشغالگران مجوز بگیرند. در همین رابطه این هفته صهیونیستها یک روستا را برای دویست و دومین بار، با همین مستمسک، تخریب کردند. فلسطینی‌های ساکن این روستا می‌گویند همانگونه ۲۰۲ بار روستای خود را ساخته‌اند بار دیگر آنرا می‌سازند و زیر بار سخن زور صهیونیستها نخواهند رفت و از خانه و کاشانه خود دست نخواهند کشید.

شعله‌های جنگ بیهوده در اوکراین همچنان زبانه می‌کشد و این هفته نیز شمار دیگری در جریان این جنگ کشته و مناطق دیگری در اوکراین ویران شد. اکنون جنگ در شرق اوکراین به شدت در جریان است و ارتش پوتین تمام قوای خود را متمرکز کرده است تا سرزمین‌هایی را در این ناحیه اشغال و از آن به عنوان پیروزی و دستاورد تهاجم نظامی به اوکراین بهره‌گیری کند.

بلومبرگ، روز گذشته در گزارشی تاکید کرد که آمریکا اخیراً عملاً سیاست بی‌اعتنایی به جنگ اوکراین را پیشه کرده است. در این میان، این ملت اوکراین است که تاوان این جنگ قدرت و تعارض منافع غرب و روسیه را می‌پردازد و مشخص هم نیست تا کی باید اوکراینی‌ها در میان دو لبه این قیچی جنگ منافع گرفتار مانده و هزینه بپردازند.

این هفته «سازمان جهانی غذا و کشاورزی» در گزارشی اعلام کرد افغانستان به نقطه فاجعه‌بار «گرسنگی و ناامنی حاد غذایی» نزدیک می‌شود. ۱۰ ماه است که گروه تروریستی طالبان بر افغانستان تسلط پیدا کرده و زندگی به طور فزاینده برای مردم این کشور غیرقابل تحمل شده است.

قحطی و گرسنگی در این کشور بیداد می‌کند و این تنها گوشه‌ای از فلاکت‌هایی است که این گروه متحجر و قدرت‌طلب برای مردم افغانستان به ارمغان آورده است. بسیاری از مردم به بهانه‌های مختلف، ازجمله وابستگی به رژیم قبلی و یا عدم همراهی با طالبان کشته شده‌اند. شمار زیادی از کار اخراج گردیده و قشر زنان متحمل ظلم‌های مضاعف شده‌اند. آنهایی که توانسته‌اند از این کشور گریخته و بسیاری به دنبال راهی برای خروج هستند. بسیاری می‌گویند که انتقاد از طالبان، خانواده و شغل‌شان را در معرض خطر قرار می‌دهد.

گروه‌های قومی غیر از طالبان، ازجمله مردم هزاره و تاجیک مورد تبعیض بیشتری هستند. این گروه‌ها به دلیل سیاست‌های طالبان، فقر و محرومیت بیشتری را باید تحمل کنند و هر از گاه نیز هدف اقدامات و حملات تروریستی گروه‌هایی قرار می‌گیرند که طالبان آنها را منتسب به «داعش» می‌کند. این در حالی است که این گروه‌های تروریست همچنان به فعالیت‌های خود در این کشور ادامه می‌دهند و اراده‌ای برای مقابله با آنان مشاهده نمی‌شود. یک محقق حقوقی و مشاور سابق افغانستان شرایط امروز این کشور را «زندگی در قفس» توصیف می‌کند که در آن، مردم هیچ امیدی به آینده ندارند.

اعتراض دبیرکل خانه کارگر به ضایع شدن حقوق حقه بازنشستگان تأمین اجتماعی

دبیرکل خانه کارگر با انتقاد از شیوه برخورد دولت در مورد نحوه افزایش حقوق بازنشستگان تامین اجتماعی گفت: روال این بوده که دولت موافقت خود را با مصوبه هیئت مدیره سازمان تامین اجتماعی به‌طور صریح اعلام کند. اما اگر می‌خواهد در حق بیمه‌های پرداختی اعضای بیمه شده دخل و تصرفی صورت بگیرد، باید مصوبه ۲۵سال قبل خود برای غیردولتی کردن صندوق را باطل و با تصویب مجلس صندوق سازمان تامین اجتماعی را دوباره دولتی کند.

علیرضا محجوب افزود: به‌نظر می‌رسد مسئولان در این زمینه کم حافظه شده‌اند. ما همیشه از این فراموشی میان وزیران و دولتی‌ها گله داشتیم. اگر مصوبه خود را دقیق نگاه کنند، متوجه می‌شوند که سازمان تامین اجتماعی مثل صندوق بازنشستگی کشوری، صندوق بازنشستگی نیروهای مسلح و برخی صندوق‌های دیگر دولتی نیست که بخواهند با قانون بودجه در موردش تصمیم‌گیری کنند. سازمان تامین اجتماعی یک نهاد عمومی غیردولتی است؛ هرچند مدیران تامین اجتماعی ازسوی هیات امنایی انتخاب می‌شوند که اکثریت دولتی دارند و زیر نظر وزارت کار بوده و نمایندگان دولت در هیئت مدیره از نمایندگان کارگران و کارفرمایان بیشتر است، اما در قانون به‌هرحال قید غیردولتی بودن روی نام این صندوق است.

وی ادامه داد: نهادهای عمومی غیردولتی مانند شهرداری‌ها اگر بطور کامل از بودجه دولتی ارتزاق کرده و ردیف بودجه مشخص برای آن‌ها اختصاص داده شود، دولت هم محق است در تصمیمات حقوقی آن‌ها دخل و تصرف کند، اما هیچکدام از این اتفاقات در بودجه نیفتاده است، زیرا این صندوق و سایر نهادهای عمومی غیردولتی یاد شده، عددی از بودجه را به خود اختصاص نمی‌دهند. در واقع کسانی در بودجه کشوری مورد تصمیم‌گیری قرار می‌گیرند که عددی به بودجه می‌افزایند یا کم می‌کنند. ما بعدها تحقیق کردیم و متوجه شدیم که مدتی در سازمان تامین اجتماعی ذهنیتی پیدا شده بود که براساس آن چون به اشتباه ویرگولی بین نام سازمان تامین اجتماعی و کلمه نیروهای مسلح ویرگولی قرار گذاشته شده بود، تصور می‌شد که قوانین صندوق‌های دولتی در مورد سازمان تامین اجتماعی هم صدق می‌کند، در صورتی که متن اشاره به سازمان تامین اجتماعی نیروهای مسلح داشت و نه سازمان تامین اجتماعی و بعدها مشخص شد که در مجلس این ویرگول به صورت سهوی گذاشته شده است.

وی تصریح کرد: نهاد دولت به‌عنوان بزرگترین بدهکار به صندوق کارگران، اگر قصد پرداخت بدهی چندصدهزار میلیارد تومانی خود به تامین اجتماعی را ندارد، راهش این نیست که حقوق حقه کارگران بازنشسته را ضایع کند تا به زعم خود با کم کردن تعهدات قانونی، شتابِ فاصله‌گیری منابع و مصارف این سازمان را کاهش داده و عدم تعادل ایجادی را پررنگ‌تر نکند، تا مبادا کارگران یاد طلبشان از دولت بیفتند!

محجوب در رابطه با این موضوع ادامه داد: البته طبق اصل ۴۴ و الزامات دولت درباره این اصل قانون اساسی مطرح است که اگر کارمندی بخواهد در صندوق غیردولتی خودش باقی بماند، طبق ماده‌ای که بعدا اضافه شد، این حق ایجاد که بتواند با پرداخت حق بیمه در همان صندوق باقی بماند. سازمان استخدامی کشوری نیز موظف است که قوانین صندوق بازنشستگی کشوری را بر همان صندوق خاص جاری کند. با همین استدلال ماده ۹۶ قانون تامین اجتماعی نیز دولت را مامور به تصویب تصمیمات هیئت امنای سازمان تامین اجتماعی کرده است.

دبیرکل خانه کارگر تصریح کرد: معمولا روال این بوده است که دولت موافقت خود را با مصوبه هیئت مدیره سازمان تامین اجتماعی به‌طور صریح اعلام کند. من وارد ابعاد حقوقی مسئله نمی‌شوم که آیا دولت حق بررسی و تصویب یا رد تصمیم را داشته یا نداشته است، بلکه انتظار ما از دولت یک برخورد کریمانه با مسئله است. معمولا دولت در این زمینه ورود نمی‌کرد و اغلب اگر نکته‌ای داشته از نمایندگان خود در شورای عالی کار و هیئت مدیره سازمان تامین اجتماعی منتقل می‌کرد و مستقیم از طریق هیئت دولت و مصوبه آن اعلام موضعی انجام نمی‌داد. در واقع ما با مصوبه‌ای مواجه هستیم که توسط هیئت وزیران تغییر کرده و این اقدام برخلاف روال گذشته بوده است.

این نماینده سابق مجلس ظهارداشت: نوع تصمیم دولت درباره افزایش حقوق باید یا رد مصوبه باشد یا اجابت آن؛ به عبارت بهتر اگر دولت می‌خواست با افزایش مصوب شورای عالی کار و هیئت مدیره سازمان تامین اجتماعی مخالفت کند، آن را باید دوباره به هیئت مدیره سازمان تامین اجتماعی بازمی‌گرداند تا نمایندگان دولت در جلسات دوباره بحث کارشناسی خود را مطرح کنند و خود دولت مستقیما رقمی تعیین نمی‌کرد.

وی با اشاره به اینکه "کسانی که در هیئت مدیره سازمان تامین اجتماعی بودند به وظیفه خود عمل کردند"، ادامه داد: دولت باید به نمایندگان خود در سازمان نظر خود را ابلاغ می‌کرد و و در هیات مدیره و هیات امناء تامین اجتماعی مباحث خود را مطرح می‌کردند و اکنون نیز باید به‌جای تصویب هر چیزی، این مصوبه به هیئت امنای تامین اجتماعی عودت داده شود.

وی با بیان اینکه ۸۴۰هزار نفر از بیمه‌شدگان تامین اجتماعی عضو گروه سایر سطوح غیرحداقل‌بگیر هستند، گفت: دولت در این صندوق پول خود ما را به خودمان عودت می‌دهد. اگر دولت می‌خواهد در حق بیمه‌های پرداختی اعضای بیمه شده دخل و تصرفی صورت بگیرد، باید برود و مصوبه ۲۵سال قبل خود برای غیردولتی کردن صندوق را باطل و با تصویب مجلس صندوق سازمان تامین اجتماعی را دوباره دولتی کند؛ البته در این‌صورت باید کسری‌ها و بدهی‌های صندوق نیز توسط دولت پذیرفته شده و پرداخت شود.

به گزارش ایلنا،محجوب با تأکید بر اینکه "ما درمجلس نیز درهمان زمان گزارش کمیسیون تلفیق ازاین امر استقبال و توصیه کردیم با توجه به مسائلی که صندوق با دولت دارد، بهتر است صندوق دولتی شود"، افزود: زیانهایی که به سپرده‌های تاریخی بیمه‌شدگان از طریق تورم وارد شده، مسئولی به جز دولت ندارد و باید آن را پوشش دهد.

دبیرکل خانه کارگر با اشاره به اینکه "در زمینه‌عدم پرداخت افزایش قانونی حقوق بازنشستگان متوسط بگیر، حق اصلی از آن‌ها ضایع شده است"، گفت: علت بحث ما این است که اتفاقا سهم این افراد مهم است زیرا بیشتر حق بیمه‌ها با توجه به نسبت بالاتر حقوق، توسط همین متوسط بگیران پرداخت شده و آن‌ها سهم بیشتری از منابع صندوق‌ها دارند. ما براساس سهمی که افراد در صندوق دارند، باید به آن‌ها باید پرداخت کنیم. سؤال ما این است که با کدام مجوز شرعی، به کسی که بیشتر از ۱۰درصد سایرین حق بیمه پرداخت کرده، طوری حقوق پرداخت کنیم که با حداقل بگیرانی که ۱۰درصد کمتر حق بیمه داده‌اند برابر باشند؟ این درحالی است که براساس جداول موجود، بیش از ۲۰درصد افرادی متوسط بگیر هستند، با این سیاست دولت از لحاظ حقوق بازنشستگی حداقل بگیر می‌شوند و این اساسا سطوح پرداختی را به هم می‌ریزد.

وی با تأکید بر اینکه "ما به عنوان اعضای خانه کارگر از رهبری و سایر مراجع تقلید در این زمینه استفتاء شرعی خواهیم کرد"، ادامه داد: چطور می‌توان کسی که ما به ازای حق بیمه بیشتر متعهد به پرداخت بیشتر به او شدیم، امروز باید کمتر دریافت کند؟ شان و جایگاه فقهی این تصمیم چیست؟ ما انتظار داریم که اساتید و شخص رئیس‌جمهور که در دولت به بحث‌های حقوقی آشناست، این را درک کند که این مسئله اشکال دارد.

محجوب در ادامه گفت: این اقدام تشویق به این است که از فردا همه تلاش کنند با حقوق حداقل بازنشسته شده و خود را حداقل‌بگیر کنند و این یعنی پرداخت حق بیمه کمتر به صندوق تامین اجتماعی واریز شود و این در آینده منابع این صندوق را به شدت تحت تأثیرات منفی قرار خواهد داد. ما اکنون به افرادی که حق بیمه را نامنظم پرداخت کرده یا اساسا تمایلی به این پرداخت ندارند، با چه استدلالی بگوییم که انگیزه پرداخت کامل داشته باشید؟ وقتی ما چنین بگوییم، اکنون دیگر پاسخ می‌شنویم که "صندوق که قرار است به ما به اندازه حداقل‌بگیران پرداخت کند، پس میزان حق بیمه ما چه اهمیتی دارد که کم باشد یا زیاد باشد؟!"

این فعال حقوق کارگران و مستمری‌بگیران تصریح کرد: اینکه همان قوانین و روال صندوق بازنشستگی کشوری را بخواهیم روی صندوق سازمان تامین اجتماعی اجرا کنیم، از اساس فرضی خطاست، زیرا با دو قانون و دو نهاد اساسا متفاوت مواجه هستیم. لذا از دولت می‌خواهیم تا نظر خود را تصحیح کند و بار حقوقی این تصمیم را در نظر بگیرد. زیرا اکنون کسانی که بین یک میلیون تا حتی دو میلیون بیش از حداقل‌بگیران دریافت می‌کنند، با حداقل‌بگیران سازمان تامین اجتماعی برابر شده‌اند. اگر دولت بر این روند اصرار دارد، توصیه ما این است که دولت به خاطر این اقدام، تلاش کند تا حق بیمه اضافی پرداخت شده آن‌ها را به نرخ روز به آن‌ها پس داده و سپس به‌آن‌ها به اندازه حداقل‌بگیران حقوق پرداخت کند. دولت نمی‌تواند بدون وضع قانون جدید مانع حقی شود و در این زمینه باید دقت به خرج داد.

وی با تأکید بر مسئله حقوقی و قانونی این مصوبه اظهارداشت: یک مصوبه نمی‌تواند جلوی یک حق شرعی و قانونی را بگیرد و علاوه بر بحث ورود دیوان عدالت اداری که در پای خود محفوظ است، از لحاظ تعریفی هم سایر سطوح و متوسط‌بگیران نیز مزدبگیر محسوب می‌شوند و مشمول حقوق نجومی نیستند. ما با خیل عظیمی از افرادی طرف هستیم که در سال گذشته سقف دریافت‌شان ۵میلیون تومان بوده و نباید طوری مسئله جلوه کند که با عده‌ای نجومی‌بگیر با حقوق ۵۰میلیون تومانی و ۱۰۰میلیون تومانی مواجه هستیم، بلکه با بازنشستگانی طرف هستیم که معمولا بین ۱میلیون تا ۵میلیون تومان حقوق دریافت می‌کردند.

محجوب بااشاره به تعارض حقوقی و قانونی دیگراین مصوبه ادامه داد:دولت حق بیمه شاغلان را با توجه به همان افزایش ۳۸درصد برای متوسط‌بگیران و بیش از حداقل بگیران افزایش داده اما به همان نسبت حقوق بازنشستگان آن را به این اندازه افزایش نداده.اگر فردی به ماخذ ۳۸.۵درصد حق بیمه پرداخته کرده باشد و در پایان سال بازنشست شده باشد، اکنون افزایش حقوق ۱۰درصدی را به‌جای ۳۸درصد در فیش حقوقی خود دیده، این امر دو سال آخر حقوق که ملاک و معیار دریافت حقوق بازنشستگی است را نقض می‌کند.

دبیرکل خانه کارگر افزود:مغالطه دیگر اینکه ادعا می‌کنند چون متوسط‌بگیران به نسبت حداقل‌بگیران جمعیت کمتری هستند،پس این مسئله بدلیل جمعیت کمتر و دریافتی بیشتر در جایگاه و اهمیت کمتری برخوردار است، حال که حتی ضایع شدن حق یک نفر هم باید مورد اهمیت قرار گیرد. چرا باید حقوق حتی یک نفر نادیده گرفته شود؟ مگر قانون اساسی نمی‌گوید مالکیت افراد بر دسترنج و کسب و کارشان محترم است؟ آیا این اقدام و مصوبه نقض این حقوق مالکیتی بر حق بیمه‌های پرداخت شده گذشته نیست؟ لذا استدلال دیگر ما این است که مانند هر مصوبه دیگری، مصوبات اخیر دولت نباید خلاف شرع و قانون اساسی باشد.

نماینده سابق مجلس اضافه کرد: بنده متخصص فقهی نیستم ولی با دانش نسبی می‌توانم بگویم در که این مصوبه دولت شبهه‌ای شبیه مسأله "شرکت ابدان" وجود دارد. البته در این زمینه فق‌ها باید اظهار نظر کنند. ما صندوق را در تعریف یک شرکت ابدان در نظر گرفتیم و اهل تحقیق در این زمینه نیز باید به شبهه ما پاسخ بگویند. اینکه ما صندوق را مانند یک شرکت ابدان در نظر بگیریم نیاز به پاسخگویی اهل فن و تحقیق دارد. اما از نظر ما اقدام اخیر دولت از این جنس است و مذموم است.

هیئت دولت، ۱۵خرداد نظر خود را درباره افزایش حقوق بازنشستگان سایر سطوح حقوقی سازمان تامین اجتماعی اعلام و برخلاف مصوبه افزایش ۳۸درصدی سایر سطوح حقوق بگیران شورای عالی کار و هیئت مدیره سازمان تامین اجتماعی، با ادعای هماهنگی میان میزان افزایش حقوق پرداختی صندوق‌های بازنشستگی، نسبت به تصویب افزایش حقوق ۱۰درصدی برای بازنشستگان اقدام کرد. این تصمیم دولت البته انتقاداتی را نیز در میان کارشناسان و بازنشستگان برانگیخت.

رئیس کمیسیون اقتصادی مجلس:

مصوبه دولت درباره افزایش حقوق بازنشستگان تامین اجتماعی باید بازنگری شود

رئیس کمیسیون اقتصادی مجلس گفت: هفته آینده نشست مشترک کمیسیون اقتصادی مجلس با رئیس سازمان برنامه و بودجه و وزرای کار و اقتصاد در کمیسیون اقتصادی مجلس پیرامون پرداخت افزایش حقوق بازنشستگان برگزار می‌شود.

محمدرضا پورابراهیمی گفت: آنچه ما به دنبال آن هستیم کمک به بازنشستگان سازمان تامین اجتماعی است تا براساس ضوابط و مقررات قانونی در کشور و با رعایت شان و منزلت این عزیزان به حل مشکلات معیشتی و حقوق متناسب با شرایط اقتصادی اقدام شود.

وی افزود: امیدواریم با توجه به پیگیری‌های کمیسیون اقتصادی مجلس نتایج مثبتی در این بخش برای بازنشستگان تامین اجتماعی حاصل شود.

وی اضافه کرد: در پرداخت حقوق بازنشستگان سازمان تامین اجتماعی چند نکته مهم حائز اهمیت است. اولین نکته این است، آنچه در قانون آمده و مطرح شده سازمان تامین اجتماعی حقوق بازنشستگان این سازمان را مشخص و هیات مدیره و هیات امنا بعد از تأیید و تصویب برای دولت ارسال می‌کنند و دولت در مقام تنفیذ مصوبه است.

پورابراهیمی ادامه داد: متن قانون در ماده ۹۶ نیز اعلام شده سازمان تامین اجتماعی مکلف است این کار را انجام دهد لذا تکلیف بر عهده این سازمان است. وی تصریح کرد: به نظر می‌رسد دولت نقش تنفیذ حکم را دارد و امکان اینکه بخشی از آن را بپذیرد و بخشی را خودش اصلاح کند در قانون دیده نشده و این موضوع باید توسط دولت گزارش و به نحوی پاسخ داده شود که آیا از نظر قانونی دولت حق دارد در ارتباط با این موضوع تصمیم بگیرد.

وی ادامه داد: آنچه در قانون آمده بیان کرده بعد از تأیید و تصویب در سازمان تامین اجتماعی این موضوع به تأیید هیات دولت می‌رسد در آنجا مشخص نشده که دولت حق دارد این تأیید را براساس تغییرات مدنظر خود انجام دهد یا اینکه باید برگرداند به سازمان تامین اجتماعی و بعد از تصویب مجدد و ارائه به دولت تأیید کند و لذا به نظر می‌رسد اقدام دولت نیازمند بازنگری است.

نماینده کرمان در مجلس با اشاره به موضوع قانون بودجه ۱۴۰۱ افزود: اخیرا از طرف برخی مسئولین سازمان برنامه و بودجه کشور اعلام شد چون در قانون بودجه آمده که باید حقوق بازنشستگان در ارتباط با این موضوع همه یکسان عمل شود لذا یک برداشت نا صحیح اتفاق افتاد و آن این بود که حقوق بازنشستگان تامین اجتماعی شبیه به بقیه بازنشستگان دستگاه‌های دولتی و مجموعه مرتبط با آنها باشد.

وی گفت: این درحالی است که در قانون بودجه موضوع یکسان بودن افزایش حقوق بازنشستگان تامین اجتماعی نیروهای مسلح که از بودجه دولت استفاده می‌کنند مدنظر بوده است نه حقوق بازنشستگان تامین اجتماعی کشور.

رئیس کمیسیون اقتصادی مجلس افزود: حتی این ابهام پس از اینکه قانون بودجه ابلاغ شد مطرح گردید و منجر به این شد که معاون حقوقی ریاست جمهوری از مجلس استعلام کند و مجلس نیز رسما اعلام کرد منظور بازنشستگان تامین اجتماعی نیروهای مسلح هستند و بازنشستگان سازمان تامین اجتماعی کشور مشمول این بند در حکم قانونی بودجه ۱۴۰۱ نیستند و از این جهت کاملا این موضوع واضح و روشن می‌باشد و لذا اساسا در قانون بودجه تکلیفی برای موضوع حقوق بازنشستگان سازمان تامین اجتماعی از نظر ما وجود ندارد. وی ادامه داد: بودجه سازمان تامین اجتماعی اساسا ارتباطی به دولت ندارد و تنها سازمانی است که ۲۳ درصد سهم کارفرما و هفت درصد سهم کارگر منابع آن را تشکیل می‌دهد و دولت از بودجه عمومی کشور در منابع آن یک ریال هم کمک لحاظ نمی‌کند اگر در قانون بودجه یا جای دیگر عددی را مبنا قرار دادیم بابت تعهدات و بدهی دولت به سازمان تامین اجتماعی است.

پورابراهیمی توضیح داد: لذا جنس سازمان تامین اجتماعی غیردولتی است و منابع آن نیز غیردولتی است و این منابع توسط کارگر و کارفرما تامین شده و بازنشستگان امروز تعهدات قبلی خود را در زمان اشتغال کامل ایفا کرده‌اند.

رئیس کمیسیون اقتصادی مجلس افزود: اساسا تصمیم‌گیری به دلیل اینکه منابع آن متعلق است به بخش غیردولتی توسط ارکان این سازمان که بازنشستگان، کارگران و کارفرمایان هستند باید اتخاذ شود که منابع این سازمان را تعریف و پرداخت می‌کنند و این موضوع نیز به عنوان یکی از مسائل مهم باید مورد تصمیم دولت قرار بگیرد.

معاون اول رئیس جمهور:

مناطق آزاد باید کانون جذب سرمایه‌گذاری و توسعه صادرات باشند

معاون اول رئیس جمهور در جلسه شورای عالی مناطق آزاد تجاری – صنعتی و ویژه اقتصادی با تأکید بر اینکه مناطق آزاد کشور باید کانونی برای جذب سرمایه‌گذاری و توسعه صادرات باشند، گفت: باید تدابیری اتخاذ شود تا جذابیت صادرات نسبت به واردات در مناطق آزاد افزایش پیدا کند و اهمیت این موضوع در بودجه‌های سالانه و سرمایه گذاری‌ها مشهود باشد.

محمد مخبر همچنین با بیان اینکه باید در دوره جدید شاهد دقت و سرعت هر چه بیشتر در انجام حسابرسی صورت‌های مالی سازمان مناطق آزاد کشور باشیم خاطرنشان کرد: حسابرسی‌ها و صورت‌های مالی باید به روز باشد و شاهد تأخیر در انجام این امور نباشیم.

در این نشست همچنین برخی موضوعات و پیشنهادات ازسوی دبیرخانه شورای عالی مناطق آزاد تجاری – صنعتی و ویژه اقتصادی مطرح شد و پس از بحث و تبادل نظر به تصویب رسید.

نصاب معاملات مناطق آزاد تجاری – صنعتی برای سال ۱۴۰۱، اساسنامه سازمان‌های مناطق آزاد جدیدالتأسیس، اصلاح اساسنامه شرکت سرمایه‌گذاری و توسعه مناطق آزاد ماکو، تدقیق محدوده و طرح جامع منطقه ویژه اقتصادی میرجاوه، طرح جامع منطقه ویژه اقتصادی سبزوار، اصلاح محدوده منطقه ویژه اقتصادی لرستان و تعیین محدوده و موضوع فعالیت و سازمان مسئول منطقه ویژه اقتصادی بروجرد از جمله مصوبات این جلسه بود.

ازسوی قرارگاه سازندگی خاتم‌الانبیاء(ص) انجام شد؛

اعزام کشتی نفتکش افراماکس ۲ برای انجام آزمایش‌های دریایی به خلیج فارس

با تکمیل عملیات ساخت کشتی نفتکش اقیانوس‌پیمای افراماکس ۲، این شناور به منظور انجام آزمایش‌های دریایی به آب‌های نیلگون خلیج فارس اعزام شد.

به گزارش سپاه نیوز، کشتی ۱۱۳ هزار تنی افراماکس ۲، به منظور انجام آزمایش‌های دریایی عازم آبهای نیلگون خلیج فارس شد تا پس از انجام آزمون‌های مختلف به عنوان دومین کشتی افراماکس تولید داخل عملیاتی و تحویل مشتری خارجی شود.

این کشتی با ۲۵۰ متر طول، ۴۴ متر عرض و ۲۱ متر ارتفاع تا روی عرشه، ۲۱ هزار و ۵۰۰ تن وزن در مدت دو سال در شرکت صنعتی دریایی ایران (صدرا) ساخته شده است و دارای یک موتور پیشران با قدرت ۲۱ هزار اسب بخار می‌باشد.

دریادار «علی فدوی» جانشین فرمانده کل سپاه پاسداران انقلاب اسلامی در ارتباط تصویری با محل به آب‌اندازی نفتکش «افراماکس ۲» در شرکت صدرای بوشهر، اظهار داشت: اگر توانایی و دانش جوانان ایرانی عملیاتی شود، آن‌گاه نشانه‌ای از دانش ایرانی در هر نقطه‌ای از این دنیا را در زمین، دریا و آسمان شاهد خواهیم بود.

وی افزود: کشتی‌سازی صنعتی است که تا سال‌های سال می‌تواند برای کشور اشتغال‌آفرین و درآمدزا باشد.

جانشین فرمانده کل سپاه ادامه داد: ساخت کشتی‌ها باید سرعت بیشتری گیرد و بتوان در مدت زمان کوتاه‌تری این کشتی‌ها را وارد چرخه بهره‌برداری کرد.

وی عنوان کرد: امیدواریم با انجام موفقیت‌آمیز آزمایش‌های دریایی، نفتکش افراماکس ۲ هرچه زودتر در مسیر انجام خدمات طراحی شده برای آن قرار گیرد.

علی زارعی مدیرعامل شرکت صنعتی دریایی ایران(صدرا) نیز در مراسم به آب‌اندازی نفتکش افراماکس در بوشهر گفت: دو قرارداد جدید کشتی‌سازی برای مجموعه ایران شمال منعقد شده و دو قرارداد دیگر هم در روزهای آینده به امضا خواهد رسید که با امضای این قراردادها در مجموع ۶ کشتی توسط شرکت صدرا ساخته خواهد شد.

مدیرعامل شرکت صنعتی دریایی ایران(صدرا)، این شرکت را حلقه زنجیره صنعت دریایی نامید و افزود: نفتکش افراماکس امروز با حمایت مجموعه قرارگاه سازندگی خاتم‌الانبیاء(ص) برای آزمایش‌های دریایی به آب انداخته شد و نقطه عطفی در کارنامه درخشان این قرارگاه و شرکت صدرا است.

شایان ذکر است، این شناور دارای سه دیزل ژنراتور که هر کدام ظرفیت تولید برق ۹۰۰ کیلووات برق را دارا می‌باشد و با ۳۶ خدمه شامل کاپیتان، افسران کشتی، تکنسین‌ها و ملوان‌های خود، قابلیت حرکت با سرعت ۱۵ گره دریایی در اقیانوس‌ها را دارد.

جهت اطلاع

***خبرنگار فارن پالیسی می‌گوید مطلع شدم قطعنامه پیشنهادی آمریکا و تروئیکای اروپائی به شورای حکام آژانس در مورد ایران، چهارشنبه عصر یا پنجشنبه در معرض رأی‌گیری قرار خواهد گرفت. وی می‌افزاید: متن این قطعنامه ملایم است و در آن هیچ قیدی که نشان دهد موضوع به شورای امنیت ارجاع شود وجود ندارد.**

***جبهه مقاومت ملی افغانستان طالبان را به جنایت جنگی متهم کرد. ایرنا به نقل از منابع خبری افغان نوشت: صبغت‌الله احمدی، سخنگوی این جبهه گفت در تازه‌ترین مورد، افراد طالبان، یک عضو جبههٔ مقاومت را در ولسوالی پریان ولایت پنجشیر پس از اسارت سر بریده و پسرش را با ضرب گلوله کشته‌اند. احمدی افزود این پدر و پسر، احمد شاه و احمد جاوید نام داشتند و برادر و برادرزادهٔ مولوی حبیب‌الله حسام، از اعضای برجسته جبههٔ مقاومت ملی بوده‌اند. او افزود: طالبان با شکنجه و کشتار غیرنظامیان در حال ارتکاب جنایات ضد بشری در سراسر افغانستان به ویژه ولایت‌های شمالی هستند. ویدیوها و مدارک منتشر شده از این جنایات نشان می‌دهد که افراد این گروه به کرامت انسانی و قوانین جنگی کوچک‌ترین اعتنایی ندارند.**

***در حالی که گروه تروریستی طالبان مانع واردات پلاستیک از ایران به افغانستان شده، منابع مطلع از تحویل داده شدن تمام تجهیزات نظامی برجای مانده از حکومت سابق افغانستان را به طالبان تحویل داد! به گزارش شفقنا، این تجهیزات، سه‌شنبه ۱۷ خرداد از ایران خارج و به طالبان تحویل داده شده است. این تجهیزات که در زمان جنگ میان گروه تروریستی طالبان و دولت سابق افغانستان، توسط تعداد زیادی از نیروهای امنیتی و سران جهادی در ولایت هرات به ایران منتقل شده بودند، شامل سلاح و خودروهای هاموی و رنجر بودند. معلوم نیست با اینکه گروه تروریستی طالبان مانع رسیدن حقابه ایران از هامون می‌شود و جلوی واردات بعضی اقلام از ایران به افغانستان را می‌گیرد، چرا اینگونه مورد لطف مسئولین ایرانی قرار می‌گیرد به ویژه آنکه هنوز هیچ دولتی حاکمیت این گروه را به رسمیت نشناخته است.**

با حکم رهبر انقلاب اسلامی؛
سید عباس صالحی نماینده ولی فقیه و مدیر مسئول روزنامه اطلاعات شد

حضرت آیت‌الله خامنه‌ای در حکمی آقای سید عباس صالحی را به نمایندگی ولی فقیه در موسسه و روزنامه اطلاعات و مدیر مسئول آن روزنامه منصوب کردند.

متن حکم رهبر انقلاب اسلامی به این شرح است:

بسم الله الرحمن الرحیم

جناب آقای سید عباس صالحی دامت توفیقاته

روزنامه‌ی کهنسال اطلاعات در دوران نظام جمهوری اسلامی همواره نماینده و نمایشگر یکی از اضلاع نظام و انقلاب و سخنگوی قشرهائی از مردم عزیز بوده که غالباً سخن آنان بیش از هر جای دیگر در این روزنامه انعکاس می‌یافته است. چند وجهی بودن نگاهها و سلایق سیاسی در میان نخبگانی که در اعتقاد راسخ به انقلاب و نظام اسلامی مشترکند، وجود روزنامه‌ئی با این خصوصیت را مفید و شاید الزامی میکرده، و اکنون نیز آن‌چنان است. برادر انقلابی و پسندیده خصال مرحوم حجت‌الاسلام دعائی، که علاوه بر افتخار نمایندگی از سوی امام عظیم‌الشأن در آن روزنامه، از سوی اینجانب نیز سالها این مأموریت را بر عهده داشتند، به گونه‌ئی شایسته توانسته بودند جهت‌گیری مزبور را رعایت کنند. اکنون پس از درگذشت تأسف‌بار ایشان جنابعالی با سوابق درخشان علمی و مبارزاتی و انقلابی و تصدی مسئولیتهای خطیر در نظام جمهوری اسلامی، در صدر فهرست افراد مناسب برای اجرای این مأموریت میباشید. لذا اینجانب شما را به نمایندگی خود در موسسه و روزنامه‌ی اطلاعات و مدیر مسئول آن روزنامه منصوب میکنم و توفیقات شما را از خداوند متعال مسألت مینمایم.

سید علی خامنه‌ای
۱۸ خرداد ۱۴۰۱

مراسم ترحیم حجت‌الاسلام والمسلمین سید محمود دعایی در مسجد نور برگزار شد

مراسم یادبود درگذشت حجت‌الاسلام والمسلمین سیدمحمود دعایی مدیر فقید موسسه اطلاعات دیروز در مسجد نور فاطمی برگزار شد. در این مراسم ترحیم که جمع کثیری از اهالی رسانه، فرهنگ و هنر و سیاسیون حضور داشتند، یاد و خاطره مرحوم دعایی گرامی داشته شد.

حجت الاسلام ناصر نقویان در این مراسم با اشاره به اینکه آقای دعایی مظهر «یا مَنْ سَبَقَتْ رَحْمَتُهُ غَضَبَهُ» بود، تأکید کرد: امروز به دعایی‌ها خیلی نیاز داریم و این کشور تشنه یک حرکت دعایی‌ها است. ما دست عجز و نیاز به پیشگاه رهبر معظم انقلاب دراز می‌کنیم، یک دعایی دیگر برای روزنامه اطلاعات پیدا کنید که یاد او، لبخندها، در اتاق باز و آغوش گشاده او ما را به یاد آن مرد بیندازد. ما بیشتر اکسیژن به این نیاز داریم.

این پژوهشگر دینی با اشاره به حدیثی از رسول اکرم(ص)، افزود: سه ویژگی اگر در کسی نباشد هیچ عملش تمام نیست؛ یعنی نماز و روزه‌اش هم کامل نیست و انقلابی بودنش هم کامل نیست. یکی از آنها خویشتنداری است که وقتی صحبت پول، رشوه،عشوه و حتی دشنه می‌وزد بتواند او را حفظ کند و مراقب چشم، دامن و دلش باشد. حس می‌کردیم آقای دعایی میل را در خودش کشته بود؛ باید گشت و چنین مسئولینی پیدا کرد.

نقویان اظهار داشت: امیرالمؤمنین فرمود طوری با مردم زندگی کنید که اگر مردید بر شما گریه کنند و اگر زنده ماندید مشتاق دیدار شما باشند. چند نفر مؤمن این طوری سراغ دارید؟! چند دعایی دیگر می‌شود نشان داد؟! اینها با سخنرانی، فیلم، تلویزیون و منبر نمی‌شود و مجالست لازم دارد؛ اینها یک دعایی می‌خواهد که قدم به قدم همراه او باشد. قرآن می‌گوید اگر می‌خواهید راستگو باشید با راستگویان همراه شوید. وی افزود: بعضی مجالس برای ختم است؛ به معنای خاتمه و اینکه پرونده بسته شد. ولی بعضی مجالس، مجالس فاتحه است؛ مجلس آقای دعایی فتح است و تازه باید رسانه‌های ما اگر به انصاف می‌روند از خاطرات و رفتار او و عشق و ارادت او به انقلاب، امام و رهبری و در مسیر ماندن بگویند. رهبر انقلاب در دو انتخابات فرمود اگر من و این نظام را هم قبول ندارید، رأی بدهید. دعایی این جمله را در عمل پیاده می‌کرد و تندروی نداشت. او دین را در عمل فهمیده و فهمانده بود. حجت‌الاسلام والمسلمین سیدمحمود دعایی از یاران امام راحل ومدیر موسسه اطلاعات یکشنبه گذشته به دلیل بیماری در سن ۸۱ سالگی درگذشت.

تغییرساعات کار اداری از ۲۱ خرداد

در جلسه هیات دولت به ریاست حجت‌الاسلام سیدابراهیم رئیسی، هیات وزیران به منظور مدیریت مصرف برق در ایام گرم سال جاری، با پیشنهاد اصلاح ساعات کار اداری موافقت کرد. براساس مصوبه هیات وزیران، ساعات شروع و خاتمه کار کلیه دستگاه‌های اجرایی، بانک‌ها، نیروهای مسلح و نهادهای عمومی غیردولتی از تاریخ ۲۱ خرداد ۱۴۰۱ تا تاریخ ۳ شهریور ۱۴۰۱ از ساعت ۷ تا ۱۳:۳۰ تعیین شد و استانداران موظفند ساعات کار کاهش یافته در این مدت تا میزان مقرر در ماده (۸۷) قانون مدیریت خدمات کشوری را در ماه‌های باقیمانده سال جاری جبران نمایند. همچنین کلیه دستگاه‌های اجرایی فوق‌الذکر مکلفند از یک ساعت قبل از خاتمه کار و در مناطق گرمسیر همزمان با خاتمه کار، دستگاه‌های سرمایشی را خاموش نمایند. اعضای دولت در ادامه، تعدادی از پیشنهادهای دستگاه‌های اجرایی را بررسی و درخصوص آنها تصمیمات لازم را اتخاذ کردند.

رهبر انقلاب اسلامی در دیدار جمعی از دست‌اندرکاران مراسم حج:
تأمین امنیت زائران خانه خدا از مطالبات جدی جمهوری اسلامی است

رهبر انقلاب اسلامی روز گذشته در دیدار دست‌اندرکاران حج امسال، حج را ستون زندگی انسان و دربردارنده پیام‌ها و درس‌های مهمی برای ابعاد مختلف زندگی فردی و اجتماعی انسان دانستند و بر لزوم تأمین امنیت همه زائران بویژه زائران ایرانی به عنوان مطالبه جدی جمهوری اسلامی از دولت میزبان تأکید کردند.

ایشان حج را برنامه مدبرانه الهی با زوایا و ابعاد و گستره‌ای متفاوت از سایر برنامه‌های دینی خواندند و گفتند: قرآن کریم حکمت حج را در یک جمله کوتاه «قیاماً للناس» یعنی ستون زندگی بشر بیان می‌کند. حج در بردارنده تعالیم و تمرین‌هایی است که به بشر و نسل‌های پی در پی می‌آموزد چگونه ارکان زندگی خود را انتخاب کند.

حضرت آیت‌الله خامنه‌ای «تعلیم همزیستی»، «ساده‌زیستی» و «اجتناب از گناهان و امور در دسترس اما نیازمند مراقبت» را از جمله درس‌های مهم حج برشمردند و در بیان چند توصیه افزودند: همه حجاج و همچنین مسئولان حج قدر این نعمت بزرگ را بدانند و قدردانی آن هم عبارت است از نیت قربت برای خداوند و انجام امور به صورت محکم، متقن و همراه با ابتکار.

ایشان حجاج را به ایجاد آمادگی درونی برای این سفر معنوی بسیار مهم و پرهیز از امور ناپسندی همچون بازارگردی سفارش مؤکد کردند و گفتند: سوغاتی واقعی سفر حج، قرائت قرآن، نماز و طواف در مسجدالحرام است و نباید وقت گرانبها را برای کارهای بیهوده هدر داد.

حضرت آیت‌الله خامنه‌ای با اشاره به اینکه حج مظهر اتحاد امت اسلامی است، گفتند: باید همه تلاش به‌کار گرفته شود تا هیچ خللی به موضوع اتحاد مسلمانان وارد نشود زیرا ایجاد اختلاف بخصوص اختلاف میان شیعه و سنی از ترفندهای انگلیسی‌ها است.

رهبر انقلاب اسلامی، تماس‌های خوب و روشنگرانه با زائران کشورهای دیگر و استفاده از قرآن و قُرّاء خوب را از جمله زمینه‌های افزایش اتحاد برشمردند و با تأکید بر اینکه صهیونیست‌ها بلای فوری و نقد جهان اسلام هستند، افزودند: افشای توطئه و طراحی صهیونیست‌ها از کارهای ضروری در حج است و دولت‌های عربی و غیر عربی که بر خلاف خواست ملت‌ها و برای خواست آمریکا، به سمت عادی‌سازی روابط با رژیم صهیونیستی رفته‌اند، بدانند این نشست و برخاست‌ها هیچ نتیجه‌ای نخواهد داشت جز استثمار آنها به‌وسیله رژیم صهیونیستی.

حضرت آیت‌الله خامنه‌ای به وظایف سنگین دولت میزبان و لزوم عمل این دولت براساس مصالح دنیای اسلام نیز اشاره کردند و گفتند: تأمین امنیت همه زائران به‌ویژه زائران ایرانی و جلوگیری از تکرار فجایع گذشته و همچنین تجدید نظر در افزایش هزینه‌ها، از مطالبات جدی جمهوری اسلامی است.

ایشان در پایان از مسئولان حج درخواست کردند موضوع کاهش ایام حج را در دستور کار خود قرار دهند و برای آن راه حلی بیابند.

در ابتدای این دیدار، حجت‌الاسلام والمسلمین نواب نماینده ولی‌فقیه در امور حج و زیارت و آقای حسینی رئیس سازمان حج و زیارت گزارشی از تدارکات و برنامه‌های در نظر گرفته شده برای برگزاری مراسم حج امسال بیان کردند.

ایران، دو دوربین از دوربین‌های نظارتی آژانس را خاموش کرد

بقیه از صفحه اول

در بیانیه سازمان انرژی اتمی آمده است: جمهوری اسلامی ایران تاکنون همکاری‌های گسترده‌ای با آژانس بین‌المللی انرژی اتمی داشته است که متأسفانه آژانس بدون اینکه در نظر داشته باشد که این همکاری‌ها ناشی از حُسن نیت ایران است نه تنها قدردان این همکاری‌ها نبوده بلکه به نوعی آن را وظیفه ایران نیز تلقی کرده است؛ به همین دلیل تصمیم گرفته شد از امروز (دیروز) فعالیت دوربین‌های فراپادمانی دستگاه اندازه گیری بر خط سطح غنا OLEM و فلومتر آژانس قطع شود که دستور آن به مسئولین مربوطه داده شده است.

در ادامه این بیانیه آمده است: البته بیش از ۸۰ درصد از دوربین‌های موجود آژانس دوربین‌های پادمانی هستند که کمافی‌السابق فعالیت این دوربین‌ها ادامه خواهد یافت.

سخنگوی سازمان انرژی اتمی ایران با حضور در یکی از مراکز هسته‌ای بر قطع فعالیت دو دوربین آژانس نظارت کرد.

***کمالوندی: اقدامات دیگری در نظر است**

سخنگوی سازمان انرژی اتمی گفت که گزارش مدیرکل آژانس منعکس‌کننده همکاری‌ها و حسن نیت نبوده است و امیدواریم رویکرد خود را تغییر دهند.

بهروز کمالوندی افزود: کشورهای غربی به خصوص سه کشور اروپایی و آمریکا تحرکاتی علیه کشور ما آغاز کرده‌اند لذا تصمیم بر این شد تا بخشی از همکاری‌های فراتر از پادمان که جزو تعهدات ما نبود و بر مبنای حسن نیت انجام می‌شد، متوقف شود مثلا ضبط برخی از فعالیت‌ها توسط دوربین‌های آژانس و دستگاه سنجش غنای بر خط و فلومتر آژانس در ایران.

کمالوندی گفت که دستور داده شد تا فعالیت این دوربین‌ها قطع شود، البته در گذشته هم قرار نبود اطلاعات این دوربین‌ها مگر درحالت پذیرش شرایط ایران، به آن‌ها داده شود. مبنای این کار هم قانون اقدام راهبردی برای لغو تحریم‌ها و صیانت از منافع ملت ایران است.

وی ادامه داد: اطلاعات را به آن‌ها نمی‌دادیم و از امروز هم این اطلاعات ضبط نمی‌شود. امروز در یکی از این سایت‌ها حضور داشتم و از نزدیک برای قطع فعالیت این دوربین‌ها نظارت کردم. مردم در جریان باشند این اقدام عملی انجام شد و اقدامات دیگر هم در نظر است. امیدواریم به خودشان بیایند و جواب همکاری‌های ایران را با همکاری دهند؛ نمی‌شود ایران همکاری داشته باشد اما از آن طرف رفتار نامناسبی از خودشان نشان دهند. همزمان، سرپرست نمایندگی دائم کشورمان نزد سازمان‌های بین‌المللی در وین، ضمن سخنرانی در نشست شورای حکام با موضوع راستی آزمایی و نظارت بر اجرای برجام در جمهوری اسلامی ایران، مواضع اصولی کشورمان را خطاب به نمایندگان دولت‌های عضو مطرح کرد.

محمدرضا غائبی در ابتدا با تأکید بر اینکه انتظار نتیجه متفاوت داشتن درحالی که کماکان علل و ریشه‌های اصلی مشکل موجود در ارتباط با برجام وجود دارد از نظر روش‌شناختی نادرست و از نظر منطقی بی‌تدبیری است، ضمن انتقاد از نادیده گرفتن تعهدات متقابل سایر شرکت کنندگان برجام افزود: اگر یک آژانس بین‌المللی برای نظارت بر اشاعه تحریم‌های غیرقانونی داشتیم، گزارش مربوط به نقض تعهدات توسط ایالات متحده و اتحادیه اروپا در پرتو قطعنامه ۲۲۳۱ شورای امنیت طولانی بود.

این دیپلمات کشورمان در ادامه با اشاره به خروج غیرقانونی آمریکا از برجام و همزمان اعمال مجدد تحریم‌های یکجانبه قهرآمیز، غیر انسانی و ظالمانه علیه کشورمان و بر شمردن مشکلات ناشی از آن، افزود: این تحریم‌ها نه تنها بر فعالیت‌های افراد و شرکت‌های مستقل خصوصی در سراسر جهان فشار می‌آورد، بلکه در انتخاب‌های سیاست خارجی حاکمیتی کشورها و سازمان‌های بین‌المللی که حامی برجام و تجارت با ایران هستند نیز تأثیر منفی گذاشته و اختلال ایجاد می‌کند. اعمال فراسرزمینی چنین تحریم‌های یکجانبه، به نوبه خود نقض قوانین بین‌المللی است، چه رسد به نقض تعهدات ایالات متحده براساس قطعنامه ۲۲۳۱ شورای امنیت که خود مقوله‌ای جداست.

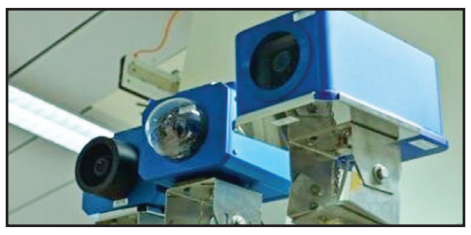

سرپرست نمایندگی دائم کشورمان در ادامه با اشاره به اینکه ایالات متحده اساساً هر کاری را که ذیل برجام متعهد به عدم انجام آن شده بود را مرتکب گردید و هر کاری را که ذیل توافق متعهد به انجام آن شده بود، انجام نداد، اظهار داشت: چنین تحریم‌هایی نه تنها هیچ مبنایی ذیل قطعنامه ۲۲۳۱ شورای امنیت سازمان ملل ندارند بلکه به وضوح بر خلاف آن قطعنامه، که دستور لغو آن تحریم‌ها را می‌دهد نیز می‌باشد. آنها همچنین به منزله تحمیل موازین اقتصادی غیرقانونی هستند که نقض اصل عدم مداخله مندرج در منشور ملل متحد می‌باشند. وی افزود: با این تحریم‌ها، ایالات متحده اشخاص حقیقی و حقوقی خارجی را از طریق اعمال فراسرزمینی قوانین داخلی خود اجبار می‌کند که با اختیارات نظارتی سایر بازیگران بین‌المللی نیز تداخل دارد، آمریکا از این طریق قصد دارد بر انتخاب‌های سیاسی سایر کشورهای مستقل در راستای ترجیحات سیاست خارجی خود تأثیر بگذارد.

غائبی با تأکید بر صبر راهبردی ایران و اجرای کامل برجام تا یکسال پس از خروج آمریکا از آن و اعمال مجدد تحریم‌ها، ضمن اشاره به قانونی بودن اقدام کشورمان در اجرای تعهدات خود ذیل بندهای ۲۶ و ۳۶ برجام، افزود: اقدام آمریکا را نمی‌توان تلافی یا اقدام متقابل قانونی تلقی کرد، بلکه آنها صرفاً "سوء استفاده از قدرت" هستند که هنجارهای قوانین آمره حقوق بین الملل را نقض می‌کنند و قطعاً منشور سازمان ملل را نیز تضعیف می‌کنند.

غائبی با اشاره به اثرات اقدامات غیرقانونی و غیر انسانی ایالات متحده بر مردم عادی ایران از جمله در حوزه داروها و تجهیزات پزشکی که که ادعا میشود مشمول تحریم نیستند، افزود: دولت‌ها، به‌ویژه کشورهای عضو E۳ (انگلیس،فرانسه و آلمان) و اتحادیه اروپا که بارها حمایت کلامی خود را از برجام ابراز کرده‌اند، باید به این فکر کنند که تا چه حد عملاً حمایت خود را از جمله از طریق ابزارها و اقداماتی برای کاهش این اثرات منفی انجام داده‌اند؟ کسی نمی‌تواند از برجام حمایت کند، درحالی که تحریم‌های غیرقانونی ایالات متحده را اجرا می‌کند یا دارایی‌های مردم ایران را در حوزه قلمرو خود مسدود می‌کند. آن حمایت شعاری بیش نیست وتناقض آن در عمل روشن است

نماینده کشورمان همچنین با تأکید بر اینکه تمام اقدامات جبرانی هسته‌ای انجام شده توسط ایران در راستای حقوق و تعهدات کشورمان براساس NPT است، با اشاره به دسترسی‌ها و بازرسی‌های گسترده شفاف ساز آژانس در ایران، افزود: جزئیات گزارش‌های مدیرکل، جلوه‌ای قوی از سطح بی‌سابقه شفافیت در برنامه و فعالیت‌های هسته‌ای ایران است که تا کنون ادامه داشته است

وی همچنین به مذاکرات احیای برجام اشاره کرد و افزود: این مذاکرات فرصتی منحصر به فرد برای طرف‌های برجام و ایالات متحده فراهم کرد تا نیت واقعی خود را برای بازگشت به اجرای کامل تعهدات خود از طریق لغو تمامی تحریم‌های غیرانسانی و غیرقانونی به شیوه‌ای مؤثر و قابل راستی آزمایی ثابت کنند.

وی افزود: بعد از مدت طولانی طی شده هنوز مشخص نیست که آیا دولت کنونی ایالات متحده آماده است تا سیاست رسوای فشار حداکثری و اعتیاد طولانی مدت خود را برای استفاده از تحریم علیه کشورمان را کنار بگذارد، به قوانین بین‌المللی احترام گذارد، تعهدات مربوط به لغو تحریم‌های خود را به طور کامل، مؤثر و قابل راستی‌آزمایی اجرا نماید، و تمام تصمیمات لازم اتخاذ کند.

سرپرست نمایندگی دائم کشورمان در پایان با اشاره به اینکه ایالات متحده باید دریابد که نیاز دارد به نگرانی‌های ناشی از تخلفات قبلی خود رسیدگی کند، و حداقل آن این است که بتوان به اجرای آینده تعهداتشان اعتماد کرد، افزود: جمهوری اسلامی ایران نیز به نوبه خود به طور جدی و معنادار درگیر مذاکره با اعضای برجام برای رسیدگی به مسائل ناشی از خروج آمریکا شده است و مهم است که نتیجه این تلاش‌ها اجرای معنادار، مؤثر و قابل راستی آزمایی تعهدات سایر شرکت‌کنندگان برجام را نیز تضمین کند.

*** اسلامی: ایران هیچ فعالیت هسته‌ای پنهان و نانوشته‌ای ندارد**

در همین ارتباط، رئیس سازمان انرژی اتمی ایران نیز در خصوص گزارش اخیر آژانس بین‌المللی انرژی اتمی گفت: جمهوری اسلامی ایران هیچ فعالیت هسته‌ای پنهان و نانوشته‌ای ندارد و هیچ سایت و فعالیت معرفی نشده‌ای هم وجود ندارد؛ این اسناد کذایی، یک حرکت سیاسی برای تداوم فشار حداکثری است.

محمد اسلامی ادامه داد: این حرکت اخیری که سه کشور اروپایی و آمریکایی انجام داده‌اند و ارائه پیش‌نویس قطعنامه علیه ایران، یک حرکت سیاسی در راستای سیاست فشار حداکثری است که اهداف اصلی آن با پشتوانه فکری و رهبری رژیم صهیونیستی دنبال می‌شود.

اسلامی ادامه داد: موارد اتهامی آنها ۲۰ سال است که به ایران نسبت داده می‌شود، اگر ایران برجام را پذیرفت به این دلیل بود که این اتهام‌ها رفع شود و اعتمادسازی صورت گیرد. البته تفاهمی صورت گرفت که طرف مقابل به آن عمل نکرد و ایران هم‌پذیرفته محدودیتی در بیشتر برنامه هسته‌ای خود داشته باشد، اما اکنون با این قطعنامه به اول خط برگشته‌ایم و دوباره همان داستان‌هاست.

رئیس سازمان انرژی اتمی افزود:ایران ماه‌ها مذاکره کرده و متن توافق تمام شده و مورد تحریم‌ها گفتگو شده است، اکنون رژیم صهیونیستی با عملیات تروریستی و تخریبی و با زیاده گویی و یاوه‌گویی کشور را تهدید می‌کنند که اگر دیپلماسی برنامه هسته‌ای ایران را متوقف نکنید ما متوقف می‌کنیم! مگر قانون جنگل است؟!

وی تأکید کرد: این یک حرکت سیاسی در تداوم فشار حداکثری است، ایران حداکثری همکاری را با آژانس داشته است. ما دو تا سه درصد ظرفیت هسته‌ای جهان را داریم اما حدود ۲۵ درصد بازرسی‌ها را از ما انجام می‌دهند. این اتهامات نخ نما شده و مزاحمت‌های بیشمار آنها پایان ندارد.

رئیس سازمان انرژی اتمی افزود: این حرکت روانی و فشار به مردم ایران است ما دقیقا براساس ضوابط آژانس کار می‌کنیم و هیچ گونه فعالیت ما نیست که تحت نظارت آژانس نباشد. ما این اتهامات را نمی‌پذیریم و از این عملیات روانی سنگین آنها عقب نشستی نمی‌کنیم باقی مانده حسن نیتی در برجام داریم اگر نخواهند به تعهدات خود عمل کنند ما از باقی مانده حسن نیت خود تجدید نظر می‌کنیم.

اسلامی گفت: ما در چارچوب پادمان حرکت می‌کنیم نه یک کلمه کمتر و نه بیشتر آنچه که در قالب برجام تعریف شده بود، بخاطر حسن نیت بوده است. وی درباره روند غنی سازی و بیانیه احتمالی شورای حکام گفت: جریان صنعتی تولیدی ایران برقرار است و ما احساساتی رفتار نمی‌کنیم. ما یک برنامه داریم و قانون اقدام راهبردی مجلس تکالیفی را برای ما تعریف کرد و براساس آن حرکت می‌کنیم که پنهان نیست.

ادعای سه کشور اروپایی در شورای حکام:
برخی اقدامات اتمی ایران توازن توافقی که در وین نهایی شده را به سرعت برهم می‌زند

سه کشور اروپایی عضو برجام در بیانیه‌ای در شورای حکام تصریح کردند: انباشت نگران‌کننده مواد غنی شده، به ویژه اورانیوم با غنای بالا تا ۶۰ درصد و اورانیوم غنی شده تا ۲۰ درصد، موجب نگرانی زیادی است. این مسئله باعث کاهش بیشتر زمان ایران برای دستیابی به اولین سلاح هسته‌ای می‌شود و همچین موجب بی‌اعتمادی نسبت به نیات ایران می‌شود. بخشی از این ذخایر به اهداف غنی شده، تبدیل شده و تحت تابش قرار گرفته است که بازگشت به برجام را پیچیده‌تر می‌کند. هیچ یک از این فعالیت‌ها توجیه غیرنظامی معتبری در ایران ندارند.

در ادامه بیانیه سه کشور انگلیس، فرانسه و آلمان آمده است: پیشرفت‌های هسته‌ای ایران نه تنها خطرناک و غیرقانونی هستند، بلکه خطر از هم پاشیدن توافقی را دارند که ما با دقت آن را برای احیای برجام تنظیم کرده‌ایم. ادامه تحقیق و توسعه و استفاده گسترده از سانتریفیوژهای پیشرفته به طور دائمی توان غنی سازی ایران را بهبود می‌بخشد. ایران اکنون با بیش از ۲۰۰۰ سانتریفیوژ پیشرفته قدرتمند غنی‌سازی می‌کند که می‌توانند چندین برابر سریع‌تر از مدل مجاز در برجام غنی‌سازی کنند. هرچه ایران بیشتر به پیشرفت انباشت دانش با پیامدهای غیرقابل برگشت ادامه دهد، بازگشت به برجام دشوارتر می‌شود. این موضوع در مورد فعالیت‌های تحقیق و توسعه در مورد تولید فلز اورانیوم نیز صادق است که گامی کلیدی در تولید سلاح هسته‌ای است. ضروری است که ایران این فعالیت‌ها را از سر نگیرد یا کار دیگری را آغاز نکند، به ویژه در رابطه با تبدیل UF۶ به UF۴، که همگی هیچ توجیه غیرنظامی معتبری در ایران ندارند. پیشرفت‌ها در این زمینه خیلی سریع توازن توافقی را که ما در وین نهایی کرده‌ایم بر هم می‌زند.

در بیانیه سه کشور اروپایی اضافه شده:و اتحادیه اروپا از آوریل ۲۰۲۱ میلادی (فروردین ۱۴۰۰) درگیر مذاکرات فشرده با ایران با هدف احیای برجام هستند. سه کشور اروپایی از هیچ تلاشی دریغ نکرده است و زمانی که ما سه ماه پیش وین را ترک کردیم، یک توافق قابل اجرا روی میز داشتیم که ایران و آمریکا را به توافق بازمی‌گرداند. ما متاسفیم که ایران هنوز از فرصت دیپلماتیک برای به نتیجه رساندن توافق استفاده نکرده است.ما همیشه به صراحت گفته‌ایم که اولویت ما بازگرداندن برجام بوده است. به همین ترتیب، ما به صراحت اعلام کرده‌ایم که توافق نمی‌تواند به طور نامحدود روی میز بماند، دقیقاً به این دلیل که ایران به پیشرفت توانایی‌های هسته‌ای خود ادامه می‌دهد و مزایای عدم اشاعه توافق و در نتیجه امکان دستیابی به توافق را تضعیف می‌کند. ما قویاً از ایران می‌خواهیم که تشدید فعالیت برنامه هسته‌ای خود را متوقف کند و فوراً به توافقی که روی میز است منعقد کند. این امر همچنین به آژانس اجازه می‌دهد تا راستی‌آزمایی و نظارت کامل را از سر بگیرد و تداوم اگاهی خود را در مورد این برنامه بازسازی کند و به جامعه بین‌المللی در مورد ماهیت منحصراً صلح‌آمیز آن تضمین دهد.

*** تحلیل الجزیره درباره ارائه پیش‌نویس قطعنامه ضد ایرانی به شورای حکام**

شبکه الجزیره هم در گزارشی تحلیلی با اشاره به طرح پیش‌نویس یک قطعنامه ضد ایرانی در نشست شورای حکام آژانس بین‌المللی انرژی اتمی تصریح کرد که احتمالا این قطعنامه شامل توصیه‌ای برای ارجاع موضوع ایران به شورای امنیت نباشد.

شبکه خبری الجزیره در گزارش خود به بررسی احتمال تصویب یک قطعنامه ضد ایرانی در نشست فصلی شورای حکام آژانس بین‌المللی انرژی اتمی که این روزها در وین، مقر این سازمان درحال برگزاری است، پرداخته و در آن بخش‌هایی از مصاحبه اخیر محمد اسلامی رئیس سازمان انرژی اتمی ایران با این شبکه را نیز منتشر کرده است.

به گزارش الجزیره، همزمان که قدرت‌های غربی با حمایت اسرائیل پیش‌نویس قطعنامه‌ای را برای محکومیت ایران به دلیل برنامه هسته‌ای‌اش به شورای حکام ارائه داده‌اند، رئیس سازمان انرژی اتمی ایران استقلال سیاسی دیده‌بان هسته‌ای سازمان ملل را زیر سؤال برده و خاطر نشان کرد که آژانس باید به تعهدات خود پایبند باشد و مانع از "نفوذ دشمنان ایران" در اجرای وظایف خود شود. اسلامی در ادامه با انتقاد از انتشار گزارش‌های آژانس توسط رسانه‌های غربی پیش از ارائه آن به شورای حکام تأکید کرد: ایران پاسخ‌های قانع کننده‌ای به سؤالات آژانس (درباره سه مکان هسته‌ای) داده است اما این نهاد اراده‌ای برای اعلام اینکه پاسخ‌های ما برایشان قانع‌کننده بوده است، ندارد. وی همچنین تصریح کرد: گزارش‌های آژانس بر مبنای یک سری اطلاعات ساختگی و غلط تهیه می‌شود که دشمنان ایران، به‌ویژه تحت هدایت رژیم اسرائیل آنها را ارائه می‌دهند. شبکه الجزیره در ادامه گزارش خود آورده است: در این میان، انگلیس، فرانسه و آلمان به همراه آمریکا پیش‌نویس قطعنامه خود را به شورای حکام ارائه داده و در آن پیشرفت‌های هسته‌ای ایران و آنچه همکاری نامناسب ایران با ژانس عنوان شده است را محکوم کرده‌اند. آنها تاکنون از این اقدام خودداری می‌کردند، چراکه بر این باور بودند که این اقدام می‌تواند به مذاکرات با ایران برای احیای توافق هسته‌ای ۲۰۱۵ میلادی (۱۳۹۴)لطمه بزند. با این حال، هنوز تصور می‌شود که این قطعنامه فاقد توصیه‌ای برای ارجاع موضوع هسته‌ای ایران به شورای امنیت سازمان ملل باشد، زیرا اعتقاد بر این است که چنین کاری می‌تواند وضعیت پر تنش کنونی را بدتر کند.

بازنشستگان قربانی تصمیم نادرستِ دولت، امیدی هست آیا؟!

غلامرضا بنی‌اسدی

گفت: بنویس! قلم باید یاریگر حق باشد. گفتم: ناامیدم. "لاتیئسو من روح‌الله" را خواند و گفت: مامور به امیدیم. با امید باید راه را دنبال کرد. گفتم: یاس من "من روح‌الله" نیست که از خلقِ پُر ادعای خدا ناامیدم. ازبرخیَ دولتیانی که با پندار خود حق مطلق پنداری بزرگ شده‌اند و برای دیگران حقی قائل نیستند. گفت: تکلیفِ تو نوشتن است. حق اندازه گیری میزان تأثیر را نداری. تو نیکی می‌کن و در دجله انداز. چه می‌دانی شاید در ذهن‌هایی که بیابان می‌پنداری اثر کند! گفتم: بسم‌الله! گفت: الرحمن الرحیم! پس بسم الله الرحمن الرحیم. تصمیم دولت محترم درباره حقوق بازنشستگان را نه لازم که واجب به بازنگریَ می‌دانیم. هم از نظر شرعی و هم قانونی. ما در زمان اشتغال هیچ رابطه استخدامی و مالی با دولت نداشتیم جز مالیاتی که قبل از گرفتن حقوق، از حساب ما به جیب دولت واریز می‌شد و حق بیمه‌ای که به صندوق تامین اجتماعی پرداخت کردیم تا در دوران بازنشستگی از مزایای آن بهره‌مند شویم. سر، فراز داشتیم و روی مان از موی مان سپیدتر بود که روزی خور سفره‌ای هستیم که ریال به ریالش را پیشتر فرستاده ایم. دولت‌ها نه تنها ریالی بر آن نیفزوده‌اند که صدها هزار میلیارد هم از آن برداشته‌اند. اما امروز، دولت، بدون آن که حقی بر ما داشته باشد نه ولایتا و نه وکالتا، دارد برای ما تصمیم می‌گیرد. این را بر خلاف قاعده فقهی "تسلیط" و در تعارض با "الناس مسلطون علی اموالهم" می‌دانیم. نوع تعیین حقوق که به حداقلی بگیر، که یک بیمه پردازی داشته، بیش از کسی بدهند که ۷ برابر او حق بیمه پرداخته است، آشکارا ذیلِ مفهوم ومنطوق این آیه شریفه قرار می‌گیرد که؛ «لا تَأْكُلُوا أَمْوالَكُمْ بَيْنَكُمْ بِالْباطِلِ إِلاَّ أَنْ تَكُونَ تِجارَةً عَنْ تَراضٍ مِنْكُمْ»؛ اموال یکدیگر را به باطل مَخورید، مگر از طریق معاملاتَ همراه با رضایت یکدیگر.(سوره نسا، آیه۲۹) مفاد آیه دال بر سلطنت مالک بر اموال خود است؛ چرا که هرگونه تصرف حقوقی در اموال دیگری را بدون کسب رضایت وی ممنوع ساخته است. اما دولت با این کار خود عملا دست‌ها را در جیب دیگران و سفره دیگران قرار داده است. تصمیم دولت محمل قانونی هم ندارد و استناد آنان به قانون بودجه، به تصریح نامه معاونت قوانین مجلس شورای اسلامی، در ماجرای ویرگول معروف، غیر قابل توجیه است چون در این نامه تصریح شده است که؛ "مطابق ماده(۹۶) قانون تأمین اجتماعی، سازمان تأمین اجتماعی مکلف است میزان کلیه مستمری‌های بازنشستگی، از کارافتادگی کلی و مجموع مستمری بازماندگان را در فواصل زمانی که حداکثر از سالی یکبار کمتر نباشد با توجه به افزایش هزینه زندگی با تصویب هیئت وزیران به همان نسبت افزایش دهد. بنابراین تشریفات قانونی نحوه تعیین مستمری بازنشستگان تأمین اجتماعی در این ماده به صراحت و بدون ابهام بیان شده است. در نتیجه و با توجه به مطالب فوق ماده (۹۶) قانون تأمین اجتماعی کماکان معتبر است و سازمان تأمین اجتماعی مشمول جزء (۴) بند (الف) تبصره (۱۲) قانون بودجه سال ۱۴۰۱ کل کشور نمی‌باشد." بنابراین می‌طلبد که حافظان حدود و ثغور شرعی و قانونی و حافظان حقوق عامه، در این مسئله ورود و با باطل کردن مصوبه دولت، برای بازنشستگان احقاق حق کنند. بازنشسته هستیم. از پای افتاده هم که بشویم به حقوق خود واقف و نسبت به احقاق آن مصریم. شرایط کشور را هم خوب می‌فهمیم لذا بدون آن که فریاد مان، بیگانه را به شوق آورد، نجیبانه می‌نویسیم تا دوست، حق مان را بستاند. ما فرزندان خونی انقلابیم، سنگرداران جهاد هم در سنگر دفاع از انقلاب و میهنِ عزیز هم سنگر تولید برای عزت ایران. امروز هم پای کار انقلاب هستیم و انتقادمان برای اصلاح امور است که نتیجه‌اش استحکام مبانی و ارکان نظام خواهد بود.

گفت‌وگوی تلفنی روسای جمهور ایران و روسیه درباره توافق هسته‌ای

روسای جمهور ایران و روسیه در تماسی تلفنی درخصوص لزوم تداوم تلاش‌های برای احیای توافق هسته‌ای به گفت‌وگو پرداختند.

به گزارش رویترز، کاخ کرملین اعلام کرد که ولادیمیر پوتین، رئیس‌جمهور روسیه و سیدابراهیم رئیسی، رئیس‌جمهور کشورمان روز چهارشنبه در تماسی تلفنی درخصوص لزوم تداوم تلاش‌های دیپلماتیک جهت حصول توافق بر سر احای برجام گفت‌وگو کردند.

کاخ کرملین همچنین عنوان کرد که طرفین در این تماس تمایل خود نسبت به تقویت بیشتر روابط میان ایران و روسیه را ابراز کردند.

پیشخوان Pishkhan.com

رئیس جمهور در جلسه هیأت دولت:
مردم مطمئن باشند در پرداخت یارانه به عدالت عمل می‌شود

تولیت آستان قدس رضوی:

تمام مردم ایران باید از خدمات آستان قدس بهره‌مند شوند

مشـهد-خبرنگار روزنامه جمهوری اسـلامی: تولیت آسـتان قدس رضوی گفـت: نه‌تنها نیازمندان و احسـان جویان بلکه در حد ظرفیت، تمامی مردم عزیز ایران باید از خدمات آسـتان قدس بهره‌مند باشـند و همه مردم بتوانند از برکت وجود نورانی حضرت رضا(ع) بهره معنوی و مادی ببرند.

حجت‌الاسـلام مروی در آیـین بهره‌برداری و آغـاز عملیات اجرایـی هم‌زمان ۱۰ پـروژه با ارزش بیـش از ۸۴۰ میلیارد ریال افزود: آستان قدس تعمیق معرفت و تسهیلات زیارت برای زائران را وظیفـه خـود می‌داند. وی به خدمات گسـترده آسـتان قدس به نیازمندان کشـور در ایام کرونا اشـاره کـرد و افزود: کمک به نیازمندان و احسـان جویان قطعاً الطاف و برکات الهی را به دنبال خواهد داشـت، در شـرایطی که وضعیت اقتصادی مردم مطلوب نیست و بخشـی از نذورات ازسوی اقشار متوسط به پایین جامعه انجام می‌شـود، اما نذورات مردمی آسـتان قدس در همین مدت بیـش از ۲ برابر شـده و نشـان از محبت بیـش از پیش مردم به دسـتگاه امام رضا(ع) است.تولیت آسـتان قدس اظهار داشت: در پروژه‌های عام‌المنفعه که برکات آن خدمت‌رسـانی مستقیم و رفع مشکلات مردم اسـت، به‌هیچ‌عنوان نباید نگران چگونگی تأمین بودجه بود؛ اگر با توکل و اسـتعانت از پروردگار متعال پروژه‌ای را برای خدمت به مردم و زائران حضرت رضا(ع) آغاز کنیم، بی‌تردید خداوند کمـک خواهد کرد و بودجه و هزینه آن تأمین می‌شـود.

حجت‌الاسـلام مروی با اشـاره به پروژه‌های سـاختمانی آستان قدس جهت اسکان زائران، بیان کرد: ضمن تأکید بر رعایت کامل اصول استحکام بنا و زیبایی در اجرای این پروژه‌ها، در احداث این سـاختمان‌ها نباید صرفاً نگاه خوابگاهی وجود داشـته باشد بلکه امکانـات رفاهی موردنیاز برای اسـکان و زیارت آسـوده از قبیل تغذیه، امکانات درمانـی، ایاب و ذهاب به حرم مطهر و غیره باید مدنظر قرار گیرد.وی افزود: سـاخت مناسب مراکز اسکان زائران و فراهم آوردن امکانات مورد نیز بخشـی از کار بوده، بخش مهم دیگر آن مدیریت شایسـته این مراکز در پذیرایی از زائران است؛ اگر مراکز اسـکان زائران را نسـازیم تنها یک اشـکال بر ما وارد است اما اگر ساختیم و خوب مدیریت نکردیم اشکالات متعدد وارد اسـت، لذا مدیریت قدرتمند و دقیق این مراکز در ایام بهره‌برداری بسیاری حائز اهمیت و مورد تأکید است.

سرپرست شرکت توزیع نیروی برق گلستان اعلام کرد:

۵۰۰ تومان تخفیف، به ازای هر کیلووات مصرف برق کمتر از الگو

گرگان- خبرنگار روزنامه جمهوری اسلامی: سرپرست شرکت توزیع نیروی برق گلستان گفت: به ازای هر کیلووات مصرف کمتر از الگو، ۵۰۰ تومان تخفیف شامل حال مشترکان می‌شود.

سید احمد موسوی افزود: برق چاه‌های کشاورزی نیز اگر روزی ۵ساعت در ساعات اوج مصرف خاموش باشد، رایگان خواهد بود. وی ادامـه داد: شـهرک‌های صنعتـی هم باید هفتـه‌ای یک روز تعطیل باشـند. موسوی از هم استانی‌های خواست از ساعت ۱۲ تا ۱۸ دمای کولر گازی را روی ۲۶ درجه تنظیم نمایند.

گازرسانی به ۸۵۰ خانوار گلوگاه و ۹ روستای سوادکوه

سـاری-خبرنگار روزنامه جمهوری اسـلامی: همزمان با مراسم افتتـاح طـرح گاز رسـانی به ۱۰ روسـتای کوهپایه نشـین بخش هزارجریب شهرسـتان گلوگاه، مشـعل گاز طبیعی ۸۵۰ خانوار این بخش روشن شد.

طی مراسـمی با حضـور نماینده مردم بهشـهر، گلـوگاه و نکا در مجلس شـورای اسـلامی، فرماندار گلوگاه، سرپرسـت شرکت گاز اسـتان و دیگر مسـئولین شهرسـتان، جشـن گازرسانی به ۱۰ روسـتای بخـش هزارجریب شهرسـتان گلوگاه برگزار شـد.مایلی رسـتمی سرپرسـت شـرکت گاز اسـتان مازندران با اظهار این که طرح گازرسـانی به این ۱۰ روسـتا با اعتباری بالغ بر ۱۶.۵ میلیارد تومان به بهره‌برداری رسـید، گفت: با گازدار شـدن این روستاها و انجام فرایند اشـتراک پذیری، ۸۵۰ خانوار روستایی و بیش از ۱۰۰۰ مشـترک از نعمت گاز طبیعی بهره‌مند شدند.وی اظهار داشت: برای

گازرسـانی به این روسـتاها ۶۴ کیلومتر شـبکه تغذیه و توزیع اجرا شده است.سرپرست شرکت گاز استان مازندران گفت: درحال حاضر ۶۲۴ هزار خانوار شـهری مازندران برابر با ۹۹.۹ درصد و ۴۳۶ هزار خانـوار روسـتایی معادل ۹۶ درصد به شـبکه گاز سراسـری وصل هسـتند.همچنین گزارش دیگری از خبرنگارما حاکیست: طی آئینی جداگانه‌ای پروژه گازرسـانی به ۹ روستای منطقه ولوپی شهرستان سـوادکوه نیزمورد بهره‌برداری قرار گرفت.مایلی رستمی با اشاره به سـختی گازرسانی به این روستاها بدلیل شـرایط جغرافیایی، اظهار کرد: برای عملیاتی شـدن این پروژه ۱۵ میلیارد تومان اعتبار هزینه شـده است.سرپرست شرکت گاز مازندران افزود: با گازدار شدن این روسـتاها در مجموع ۹۰۰ خانوار از نعمت گاز برخوردار شدند.مایلی رسـتمی تصریح کرد: مردم روسـتاها و مناطق دورافتاده استان حق دارند از نعمت گاز بهره‌مند شـوند و قدردان خدمات نظام اسـلامی باشـند.وی افزود: گازرسـانی به این مناطق علاوه بـر ایجاد رفاه و آسایش بیشتر ساکنان، در حفظ و نگهداری از منابع طبیعی نیز تأثیر بسزایی خواهد داشت.

مدیر کل جدید بنادر و دریانوردی استان عنوان کرد:

برنامه‌ریزی برای جذب کالا، ترانزیت و سرمایه‌گذار در بنادر گیلان

رشـت- خبرنگار روزنامه جمهوری اسـلامی: مدیـرکل جدیـد بنـادر و دریانوردی اسـتان گیلان با اشـاره به اهمیـت رونـق اقتصـادی و افزایش ترافیـک بنادر گفـت: در نظـر داریم بازاریابـی گسـترده‌ای را در حوزهای جـذب کالا، کشـتی، ترانزیـت و سرمایه‌گذار اقدام کنیم و در این زمینه باید جهادی کار کنیم.

یونسـی خمسـی در مراسم معارفه مدیـرکل جدیـد بنـادر و دریانوردی اسـتان گیـلان بـا اشـاره بـه اینکه راه‌اندازی دانشـگاه دریانوردی را مورد پیگیـری قـرار دارد، اظهـار داشـت: طبق آمار گیلان جزو ۳ اسـتانی است کـه بیشـترین دریانـورد را به صنعت کشـتیرانی وارد می‌کند.وی افزود: در همین راسـتا بـا پیگیری‌هایـی که از دانشگاه‌های پایتخت داشته سعی بر آن داریم که دانشگاه دریانوردی در مقطع کارشناسـی برای کشتی‌های اقیانوس پیما در اسـتان گیـلان راه‌اندازی و به بهره‌برداری برسـد تا جوانـان گیلان و شـمال کشـور برای ادامه تحصیل از آن بهره‌منـد شوند.یونسـی با بیان اینکه ارتقای ایمنـی دریایی و بندری یکی از شاخص‌های مهم در همه بنادر جهان اسـت، خاطرنشـان کرد: برنامه ویـژه‌ای در این زمینـه داریم.مدیرکل بنـادر و دریانـوردی اسـتان گیلان با اشـاره به اینکه ۹۰ درصد سـوانح به دلیل بارگیری نامناسـب رخ می‌دهد و این مسـأله را حتی در پیشـرفته‌ترین بنـادر شـاهد هسـتیم، تصریـح کرد: تـلاش داریم این مسـأله را به حداقل برسانیم.وی با اشـاره به گام برداشتن در راستای منویات رهبر کبیر انتقلاب و تحقق شعار سـال متذکر شد: رونق اقتصادی برای ما بسـیار مهم اسـت و بازاریابـی گسـترده‌ای در حوزهای مربوطـه از جمله جذب کالا، کشـتی، ترانزیـت و سـرمایه‌گذار خواهیم کرد زیرا اعتقاد داریم فعالیت اقتصادی باید ریشه‌ای انجام شود و در این زمینه باید جهـادی کار کنیم.یونسـی اهمیت و مدیریت لایروبی را بسیار مهم دانست و گفت: با توجه به اینکه بندر انزلی در مجاورت تالاب است، رسوب‌گذاری در آن بالا بوده و باید آن را مدیریت کنیم تا با ایجاد عمق مناسـب شرایط برای خدمات دهی به کشتی‌ها با آبخور بالا فراهم گردد.

تأکید مدیر جهاد کشاورزی رودبار بر مبارزه با فروش سموم تقلبی و قاچاق

رودبـار- خبرنـگار روزنامـه جمهـوری اسلامی: جلسه سـاماندهی سموم مورد نیاز کشـاورزان رودبار با موضوع مبارزه با سموم تقلبی و قاچاق با حضور جمعی از مسـئولین ذیربط و کارشناسان حفظ نباتات و بازرسان قـرارگاه امنیت غذایی در شهرسـتان رودبار برگزار شد.

در ایـن نشسـت ابراهیمی مدیـر جهاد کشـاورزی رودبـار گفـت: در این جلسـه اقدامات انجام شـده و برنامه‌هـای اجرایی مدیریـت جهـاد کشـاورزی در خصـوص ساماندهی فروشـندگی‌های سموم و مبارزه با سـموم قاچاق ارائـه و مـورد تأکید قرار گرفـت.وی افزود: مهمتریـن مصوبات این نشسـت آمـوزش فروشـندگان با سـموم مجاز،غیر مجـاز و قوانین و مقررات فروش سـموم بود. ابراهیمی گفت: در پایان جلسه به منظور نظارت بر عملکرد فروشـگاههای فروش و عرضه‌کننده سـم، از چندین واحد سـم فروشـی فعال در سـطح شهرسـتان بازدید بعمل آمد که منجر به تنظیم چندین صورتجلسه (تخلف) جهت ارائه به تعزیرات حکومتـی گردید.در حاشـیه ایـن بازدیدها مدیر جهادکشـاورزی شهرسـتان با اشـاره به اینکه سـلامت مردم در گـرو برخورد با ورود و اسـتفاده از سموم و کودهای قاچاق و غیر استاندارد است، گفت: روند بازرسی و پایش فروشگاههای عرضه سموم نباتی در شهرسـتان ادامه دارد و چنانچه فروشگاهی دستورالعمل و ضوابط را رعایت نکنند ضمن صدور اخطار کتبی نسبت به پلمپ فروشگاه اقدام می‌شود.

معرفی سرپرست مدیریت برق کلاله

کلاله – خبرنگار روزنامه جمهوری اسلامی: طی حکمی ازسوی سید احمد موسوی سرپرست شـرکت توزیع نیـروی برق اسـتان گلسـتان ابوالفضل ساسانی به عنوان مدیر برق شهرستان کلاله منصوب و از زحمات سید علی اکبر حسینی فرد که مدتی سرپرستی این مدیریت را برعهده داشت تجلیل به عمل آمد. ساسانی مدیریت برق شهرستان مراوه تپه را عهده‌دار بود.

سرپرست مدیریت برق مراوه‌تپه معرفی شد

مـراوه تپه – خبرنـگار روزنامـه جمهوری اسلامی: طی حکمی ازسوی سید احمد موسوی سرپرسـت شـرکت توزیع نیروی برق اسـتان گلسـتان جواد قزل سـفلو به عنوان سرپرست مدیریت برق شهرستان مراوه تپه منصوب و از زحمات ابوالفضل ساسانی تجلیل به عمل آمد.

قزل سـفلو رئیس بهره‌برداری مدیریت برق شهرستان مینودشت را عهده‌دار بود.

مدیر کل فرهنگ و ارشاد اسلامی استان زنجان:

باید با استفاده از ظرفیت داخلی استان، فکر جدی در حوزه پوشاک داشته باشیم

زنجان – خبرنگار روزنامه جمهوری اسلامی: مدیرکل فرهنگ و ارشاد اسـلامی استان زنجان در دومین جلسه ساماندهی و بررسی دستور العمل پوشاک اجتماعی بانوان با توجه به جمعیت بانوان گفت: باید با اسـتفاده از ظرفیت داخلی اسـتان، فکر جدی در حوزه پوشاک داشته باشیم. امراله حسـنی ضمن تأکید بر بررسی نحوه اجرایی کردن دسـتورالعمل سـاماندهی پوشـاک اجتماعی گفت: این دسـتورالعمل که درحال حاضر به عنوان قانون ابلاغ شده است بعد از بررسی و توجیه دستگاه‌های مربوطه، اجرایی خواهد شد.

وی با بیان اینکه متأسـفانه فضایی در بازار پوشـاک ایجاد شده اسـت که کمتر پوشاکی را می‌توان مطابق بر عرف ایرانی و اسـلامی در بازار مشاهد نمود و همین امر موجب بروز مشـکلاتی برای خانواده‌ها در تأمین پوشاک شـده اسـت افزود: ریشـه بسـیاری از این مشکلات به دلیـل غفلـت ادارات فرهنگی، نظارتـی و همچنین عدم فرهنگ‌سازی مناسب می‌باشد. مدیرکل صنعت، معدن و تجارت استان زنجان نیز با اشاره به تأمین پوشاک استان از سایر استان‌های کشور گفت: از حیث تأمین پوشاک از سایر استان‌ها وابسـته بوده و متأسفانه واحدهای تولیدی پوشـاک در اسـتان به صورت صنفی یا کارگاهی فعالیت می‌کنند.مهنـدس ناصـر فغفـوری به بالا بـودن قیمت پوشاک در استان زنجان اشاره کرد و افزود: در نظر داریم با برگزاری نمایشـگاه‌های پوشـاک و ارائه تسهیلات به واحدهای تولید پوشاک، این محصولات با قیمت مناسب عرضـه گردد.مدیرکل صنعت، معدن و تجارت اسـتان با بیان اینکه تلاش می‌کنیم بزرگترین واحد پوشاک استان راه‌اندازی شود که تمام فرایند تولید پارچه، طراحی، برش و دوخت را شـامل می‌شـود گفت: امیدواریم با راه‌اندازی ایـن واحد تولیدی که در فـاز نهایی برای بیش از ۲ هزار نفر ایجاد اشـتغال خواهد شـد، بتوانیم میزان وابسـتگی اسـتان در این حوزه را کاهش دهیم. در این جلسـه مقرر شد دستورالعمل مربوط به مد و لباس جهت اجرایی شدن از طریق ادارات مربوطه پیگیری شود.

Pishkhan.com

آگهی موضوع ماده ۳ قانون و ماده ۱۳ آئین نامه قانون تعیین تکلیف وضعیت ثبتی و اراضی و ساختمانهای فاقد سند رسمی

برابـر آراء صـادره هیـأت موضـوع قانـون تعییـن تکلیف وضعیـت ثبتـی اراضی و سـاختمانهای فاقد سـند رسـمی مسـتقر در واحـد ثبتـی رزن تصرفـات مالکانه و بلامعارض متقاضیان محرز گردیده اسـت . لذا مشـخصات متقاضیان و املاک مورد تقاضـا به شـرح زیـر به منظور اطـلاع عموم در دو نوبـت به فاصلـه ۱۵ روز آگهی می شـود در صورتی که اشخاص نسبت به صدور سند مالکیت متقاضیان اعتراضی داشـته باشـند، می توانند از تاریخ انتشـار اولین آگهی به مدت ۲ ماه اعتراض خود را به اداره ثبت اسـناد و املاک محل تسـلیم و پس از اخذ رسـید ، ظرف مدت یک ماه از تاریخ تسـلیم اعتراض ، دادخواسـت خود را به مراجـع قضایی تقدیم نمایند .بدیهی اسـت در صورت انقضای مدت مذکور و عدم وصول اعتراض طبق مقررات سند مالکیت صادر خواهد شد.

۱ - برابـر رای شـماره ۱۴۰۱۶۰۳۲۶۰۰۸۰۰۰۰۶۱ هیـات موضـوع قانون تعیین تکلیف وضعیت ثبتی اراضی و سـاختمانهای فاقد سـند رسمی مستقر در واحد ثبتی حوزه ثبت ملک رزن تصرفات مالکانه بلامعارض متقاضی آقای منصورعلی گلشـنی صدق به شناسـنامه شـماره ۱۰۰۸ کدملـی ۳۹۹۱۹۰۷۸۴۴ صـادره از رزن فرزند شـیرولی در دو دانگ مشاع از ششدانگ یک قطعه زمین مزروعی دیمی به مساحت ۱۱۱۴۵۰،۸۱مترمربـع پلاک شـماره ۱۰ فرعـی از ۶۲ اصلی قریـه ایلانلو واقع در همـدان بخـش ۵ حوزه ثبت ملک رزن خریداری با واسـطه از سـهمی مسـتثنیات مالکین رسمی بنام آقای اسداله خداکرمی محرز گردیده است.

۲ - برابـر رای شـماره ۱۴۰۱۶۰۳۲۶۰۰۸۰۰۰۰۶۲ هیـات موضـوع قانون تعیین تکلیف وضعیت ثبتی اراضی و سـاختمانهای فاقد سـند رسمی مستقر در واحد ثبتی حـوزه ثبت ملک رزن تصرفـات مالکانه بلامعارض متقاضی آقای قربانعلی گلشـنی صـادق به شناسـنامه شـماره ۷۱۱ کدملـی ۳۹۹۱۹۳۱۵۴۰ صـادره از رزن فرزند شـیرین علی در دو دانگ مشـاع از ششـدانگ یـک قطعه زمین مزروعـی دیمی به مسـاحت ۱۱۱۴۵۰،۸۱مترمربع پلاک شـماره ۱۰ فرعی از ۶۲ اصلـی قریه ایلانلو واقـع در همـدان بخـش ۵ حـوزه ثبت ملـک رزن خریداری با واسـطه از سـهمی مستثنیات مالکین رسمی بنام آقای اسداله خداکرمی محرز گردیده است.

۳ - برابـر رای شـماره ۱۴۰۱۶۰۳۲۶۰۰۸۰۰۰۰۶۳ هیـات موضـوع قانون تعیین تکلیف وضعیت ثبتی اراضی و سـاختمانهای فاقد سـند رسمی مستقر در واحد ثبتی حـوزه ثبـت ملـک رزن تصرفات مالکانـه بلامعـارض متقاضی آقای مجید گلشـنی صـادق به شناسـنامه شـماره ۱۰۶۰ کدملی ۳۹۹۱۹۳۵۱۱۲ صـادره از رزن فرزند شـیرولی در دو دانگ مشاع از ششدانگ یک قطعه زمین مزروعی دیمی به مساحت ۱۱۱۴۵۰،۸۱مترمربـع پلاک شـماره ۱۰ فرعـی از ۶۲ اصلی قریـه ایلانلو واقع در همـدان بخـش ۵ حوزه ثبت ملک رزن خریداری با واسـطه از سـهمی مسـتثنیات مالکین رسمی بنام آقای اسداله خداکرمی محرز گردیده است. م الف ۱۱۱

تاریخ انتشار نوبت اول : ۱۴۰۱/۳/۴
تاریخ انتشار نوبت دوم : ۱۴۰۱/۳/۱۹

حسین حیدری – رئیس ثبت اسنادواملاک شهرستان رزن

آگهی مناقصه مرحله اول نوبت اول واگذاری خدمات شهری وفضای سبز شهرداری صالح آباد به بخش خصوصی (تامین نیرو)

شـهرداری صالـح آباد بـا توجه بودجـه مصوب سـال ۱۴۰۱ در نظر دارد کلیه امور مربوط به حفظ توسعه ونگهداری فضای سبز وخدمات شهری در سـطح شـهر صالح آباد در سـال ۱۴۰۱ را از طریق آگهی مناقصه عمومی و سامانه ستاد به بخش خصوصی واگذار نماید.

۱ ـ قرارداد واگذاری خدمات شـهری وفضای سبز از تاریخ عقد قرارداد به مدت ۱۲ ماه خواهد بود.

۲ ـ شرکت کنندگان می توانند جهت اطلاعات بیشتر مناقصه به امور مالی شهرداری مراجعه فرمایند.

۳ ـ ارائه گواهینامه صلاحیت پیمانکار به تاریخ روز از سوی اداره کار الزامی می باشد.

۴ ـ متقاضیان شرکت در مناقصه فیش واریزی به مبلغ ۲/۰۰۰/۰۰۰/۰۰۰ ریـال به حسـاب ۱۰۴۵۶۷۵۹۰۰۰۶ نزد بانک ملی شـعبه صالـح آباد و با ضمانت نامه بانکی یا اسناد خزانه به مبلغ فوق می باشد لازم به ذکر است مدت اعتبار تضمین ارائه شده حداقل ۴ ماه می باشد.

۵ ـ شـرکت کننـدگان می بایسـت جهت دریافت اسـناد مناقصـه تا تاریخ ۱۴۰۱/۳/۲۲ ساعت ۱۴ روز یکشنبه به سامانه ستاد ایران مراجعه فرمائید. ارائه اصل ضمانت نامه بانکی به دفتر شهرداری اجباری می باشد.

۶ ـ به پیشنهادات فاقد فیش واریزی یا ضمانت نامه بانکی ترتیب اثر داده نخواهد شد.

۷ ـ هزینه چاپ اگهی به عهده برنده مناقصه خواهد بود .

۸ ـ شهرداری در رد یا قبول پیشنهادات مختار می‌باشد.

۹ـ درصورت انصراف نفر اول سپرده وی ضبط ونفر دوم برنده محسوب می گردد ودر صورت انصراف نفر دوم سـپرده وی نیز به نفع شـهرداری ضبط ونفر سوم برنده مناقصه اعلام می گردد.

۱۰ ـ شـرکت می بایست توانایی پرداخت سـه ماه حقوق ومزایای پرسنل را دارا باشد.

۱۱ ـ قیمت پیشـنهادی براسـاس سـود ماهیانـه به صورت ثابـت (قیمت مقطوع) می باشد.

۱۲ـ جهت شرکت در مناقصه به سامانه setadiran.ir مراجعه فرمائید.

۱۳ - شرکت میبایست دارای گواهی صلاحیت از اداره کار را دارا باشد

روابط عمومی شهرداری صالح آباد

فراخوان برگزاری مناقصه عمومی تک مرحله‌ای فشرده شماره ۱۴۰۱/۱۰

اداره کل نوسازی توسعه و تجهیز مدارس استان تهران

نوبت دوم

اداره کل نوسـازی ، توسـعه و تجهیـز مدارس اسـتان تهران در نظر دارد با رعایـت قانون برگزاری مناقصات و آئین نامه های مربوطه، مناقصه یک مرحله ای فشـرده پروژه های مشـروحه ذیل از محل اعتبار تملک داراییهای سـرمایه ای و سـایر منابع (نقدی و اسـناد خزانه اسلامی با سررسید یک تا سـه سـاله) را به انجام برسـاند لذا از کلیه شـرکتهای پیمانکاری واجد شـرایط که امکانات لازم و صلاحیـت و سـوابق اجرائی و تخصصی مورد بحث را دارا میباشـند دعوت بعمل مـی آید با توجه به شرایط عمومی و اختصاصی مندرج در اسناد اقدام نمایند. توضیح اینکه کلیه مراحل برگزاری مناقصه از دریافت اطلاعات و اسـناد مناقصه عمومی، تحویل اسناد و مدارک، ارسال دعوتنامه، ارائه پیشنهاد مناقصه‌گران و بازگشایی پاکت‌ها از طریق درگاه سامانه تدارکات الکترونیکی دولت (ستاد) به آدرس www.setadiran.ir انجام خواهد شـد و لازم اسـت مناقصه گـران در صورت عدم عضویت قبلی، مراحل ثبت نام در سـایت مذکـور و دریافت گواهی امضای الکترونیکی صاحبـان امضاء مجاز و مهر الکترونیکی شرکت را جهت مشارکت در مناقصه محقق سازند.

ردیف	عنوان پروژه	محل اجرا	وضعیت	برآورد ریالی	مبلغ تضمین فرآیند ارجاع کار (ریال)
۱	تکمیل استخر دانش آموزی کوی فرزان شهرقدس	شهرقدس	مرحله اول	۱۷/۲۴۱/۲۳۸/۸۵۶	۸۶۲/۰۶۱/۹۴۳
۲	تکمیل مدرسه خیری دکتر هاشمی رودهن (سالن اجتماعات)	رودهن	مرحله اول	۴۹/۷۷۶/۸۲۷/۹۶۰	۲/۴۸۸/۸۴۱/۳۹۸
۳	تکمیل مدرسه خیری دکتر شریعتی وحیدیه شهریار	شهریار	مرحله اول	۱۱۴/۹۳۰/۷۲۷/۶۸۵	۵/۷۴۶/۵۳۶/۳۸۵
۴	تکمیل مدرسه خیری فرزندان میهن اسلامشهر	اسلامشهر	مرحله اول	۵۲/۹۹۷/۳۷۳/۳۳۱	۲/۶۴۹/۸۶۸/۶۶۷
۵	تخریب و بازسازی مدرسه مسلم منطقه ۸ تهران	منطقه ۸ تهران	مرحله اول	۱۱۷/۲۳۳/۳۱۷/۹۸۱	۵/۸۶۱/۶۶۵/۹۰۰

آخرین مهلت دریافت اسناد مناقصه عمومی: ساعت ۱۴ روز دو شنبه تاریخ ۱۴۰۱/۰۳/۲۳
مهلت ارسال پاسخ مناقصه عمومی: ساعت ۱۴ روز دو شنبه تاریخ ۱۴۰۱/۰۴/۰۶
تاریخ بازگشـائی مرحلـه اول پاکتهـای مناقصـه : سـاعت ۱۰ صبـح روز سـه شـنبه تاریـخ ۱۴۰۱/۰۴/۰۷
این آگهی در سایت سازمان نوسازی به نشانی www.dresteh.ir نیز قابل رویت میباشد.
اطلاعات تماس دسـتگاه مناقصه گزار : آدرس : تهران - بالاتر از میدان ونک - خیابان شـهید خلیل زاده - اداره کل نوسازی مدارس استان تهران - واحد قراردادها و تلفن ۱-۸۸۷۷۹۵۱۰
اطلاعات تماس سامانه ستاد جهت انجام مراحل عضویت در سامانه و پشتیبانی مرکز ۱۴۵۶

اداره کل نوسازی، توسعه و تجهیز مدارس استان تهران

آگهی دعوت به مجمع عمومی عادی سالیانه شرکت هماهنگی کارخانجات خوراک، دارو و مکمل دام، طیور و آبزیان سهامی خاص به شماره شناسه ملی ۱۰۱۰۲۲۱۱۶۸۵ و شماره ثبت ۱۷۸۹۲۱

بدینوسیله از کلیه سهامداران و نمایندگان قانونی ایشان دعوت می شود تا در جلسـه مجمع عمومی عادی سـالیانه که راس سـاعت ۱۰:۰۰ روز دوشـنبه مـورخ ۱۴۰۱/۰۴/۰۶ که در محل قانونی شـرکت تشـکیل می گردد، حضور بهم رسانند.

موضوع جلسه: - استماع قرائت گزارش بازرس و هیئت مدیره
- تصویب ترازنامه و حساب سود و زیان سال ۱۴۰۰
- انتخاب بازرس اصلی و علی البدل
- انتخاب اعضاء هیئت مدیره اصلی و علی البدل
- تعیین روزنامه کثیرالانتشار
- سایر موارد به پیشنهاد مجمع

هیئت مدیره

آگهی دعوت مجمع عمومی عادی سالیانه نوبت اول شرکت تعاونی مصرف کارکنان بانک توسعه صادرات ایران به شناسه ملی ۱۰۱۰۱۷۹۵۹۶۴

تاریخ انتشار: ۱۴۰۱/۰۳/۱۹

مجمع عمومی عادی سالیانه نوبت اول شرکت تعاونی مصرف کارکنان بانک توسعه صادرات ایران رأس سـاعت ۱۶ روز یکشنبه مورخ ۱۴۰۱/۰۴/۱۲ در محل ساختمان مرکزی بانک واقـع در تهران میـدان آرژانتین خیابان احمد قصیر نبش خیابـان پانزدهم آمفی تئاتر برج توسـعه (طبقه دوم) تشـکیل می گردد، از کلیه اعضا دعوت می شود شخصا یا وکالتاً جهت اتخاذ تصمیم نسبت به موضوعات ذیل در این جلسه حضور به هم رسانند. ضمنا به اطلاع می رسـاند به موجب ماده ۱۹آیین نامه تشکیل مجامع عمومی تعداد آرا وکالتی هر عضو حداکثـر۳رای وهر شـخص غیر عضـو تنها ۱رای خواهـد بود واعضـاء متقاضی اعطای نمایندگـی می بایسـت به همـراه نماینـده خودحداکثرتا تاریـخ ۱۴۰۱/۰۴/۱۱ درمحل تعاونی حاضر تا پس از احراز هویت وتایید وکالت برگه ورود به مجمع دریافت دارند. متقاضیان سـمت بازرسـی حداکثر یک هفته پس از تاریخ انتشـار آگهی مدارک خود را به دفتر تعاونی تحویل دهند.

دسـتور جلسـه : · گزارش هیات مدیره و بازرس · تغییر روزنامه کثیرالانتشـار · انتخاب بـازرس · طـرح و تصویب صورت های مالی سـال ۱۴۰۰ · طرح و تصویب بودجه سـال ۱۴۰۱ · طرح و تصویب آیین نامه پاداش هیات مدیره و تعیین حق الزحمه بازرس

هیات مدیره شرکت تعاونی

آگهی دعوت به مجمع عمومی فوق العاده شرکت هماهنگی کارخانجات خوراک، دارو و مکمل دام، طیور و آبزیان سهامی خاص به شماره شناسه ملی ۱۰۱۰۲۲۱۱۶۸۵ و شماره ثبت ۱۷۸۹۲۱

احتراما، بدینوسیله از کلیه سهامداران شرکت دعوت به عمل می آید تا در جلسه مجمع عمومی فوق العاده که راس سـاعت ۱۱:۰۰ روز دوشـنبه مـورخ ۱۴۰۱/۰۴/۰۶ که در محل قانونی شرکت تشکیل می گردد، حضور به هم رسانید.

موضوع جلسه: اصلاح اساسنامه: ۱- افزایش سرمایه شرکت از محل مطالبات و نقدی
۲ - الحاق به موضوع فعالیت شرکت

هیئت مدیره

آگهی دعوت مجمع عمومی فوق العاده نوبت اول شرکت تعاونی مصرف کارکنان بانک توسعه صادرات ایران به شناسه ملی ۱۰۱۰۱۷۹۵۹۶۴

تاریخ انتشار: ۱۴۰۱/۰۳/۱۹

جلسه مجمع عمومی فوق العاده نوبت اول شرکت تعاونی تعاونی مصرف کارکنان بانک توسعه صادرات ایران رأس ساعت۱۴ روز سه شنبه مورخ ۱۴۰۱/۰۳/۳۱ در محل ساختمان مرکزی بانک واقع در تهران میدان آرژانتین خیابان احمد قصیر نبش خیابان پانزدهم آمفی تئاتر برج توسعه (طبقه دوم) تشکیل می‌گردد. لذا از کلیه اعضاء دعوت می شـود با در دسـت داشتن معرفی نامه از شـرکت تعاونی راس سـاعت مقرر در محل مذکور به حضور به هم رسانید و یا وکیل/نماینده خود را کتبا معرفی نمایند، ضمنا به اطلاع می رسـاند به موجب ماده ۱۹آیین نامه تشـکیل مجامع عمومی تعداد آرا وکالتی هر عضو حداکثر۳رای و هر شخص غیر عضو تنها ۱رای خواهد بود واعضاء متقاضی اعطای نمایندگـی می بایسـت به همراه نماینده خود حداکثرتا تاریـخ ۱۴۰۱/۰۳/۳۰ درمحل تعاونی حاضر تا پس از احراز هویت وتایید وکالت برگه ورود به مجمع دریافت دارند. **دسـتور جلسـه :** ۱ - تغییر تعداد اعضای علی البدل هیات مدیره از ۱ نفر به ۲ نفر و اصلاح ماده مربوطه در اساسنامه ۲ - طرح و تصویب اساسنامه جدید

هیئت مدیره

لیگ ملت‌های والیبال؛ برتری ایران مقابل چین در گام نخست

تیم ملی والیبال ایران در اولین بازی از فصل ۲۰۲۲ لیگ ملت‌های والیبال به مصاف تیم چین رفت و موفق شد برابر این تیم به پیروزی برسد.

تیم ملی والیبال ایران در نخستین دیدار خود از فصل ۲۰۲۲ لیگ ملت‌ها از ساعت ۱:۳۰ بامداد چهارشنبه ۱۸ خرداد ۱۴۰۱ در شهر برازیلیا به مصاف تیم چین رفت و مقابل این تیم با نتیجه ۳ بر یک به پیروزی رسید.

بهروز عطایی، سرمربی تیم ملی ایران برای شروع بازی از میلاد عبادی‌پور، مرتضی شریفی، رضا عابدینی، امیرحسین توخته، طاهر وادی، صابر کاظمی و محمدرضا حضرت‌پور (لیبرو) استفاده کرد. قضاوت مسابقه به‌عهده داورانی از کوبا و آرژانتین بود. نخستین امتیاز بازی به نام چینی‌ها ثبت شد اما سرویس‌های هدفدار بازیکنان ایران، خیلی زود، جهت بازی را به‌سود آنها عوض کرد. شاگردان «شنگ وو» برای مقابله با ایران، رو به اسپک‌های سرعتی آوردند و اختلاف امتیازات را کم کردند اما همچنان سردرگم بودند تا در نهایت ست نخست را ۲۵ بر ۱۵ واگذار کردند. ۳ امتیاز پایانی این ست با سرویس‌های بدون بازگشت صابر کاظمی به دست آمد.

ست دوم با برتری چینی‌ها، دو اشتباه داور و دو ویدئوچک موفق ازسوی تیم ایران آغاز شد. تیم والیبال چین با بهره‌گیری از اشتباه‌های ملی‌پوشان ایران در حمله، اختلاف امتیازی خود را تا پایان ست، حفظ کردند و در نهایت ۲۵ بر ۱۹ برنده شدند، در واقع، پیروزی تیم ایران در ست نخست، تأثیر خوبی روی این تیم نگذاشت. اسپک‌های دو سر آنتن تیم چین در ست دوم با دفاع جدی ازسوی ایران مواجه نشد. چینی‌ها که راه کسب امتیاز از تیم ایران را، حملات دو سر آنتن از مناطق ۲ و ۴ پیدا کرده بودند، بیشتر اسپک‌های خود را روی این دو منطقه متمرکز کردند. عدم استفاده مناسب از توپ‌های برگشتی در تیم ایران نیز، مزید بر علت شد تا بازی در ست سوم، پایاپای پیش برود. سرویس‌های مهارنشدنی مرتضی شریفی در پایان این ست به کمک تیم ایران آمد و شاگردان عطایی ۲۵ بر ۲۲ پیروز شدند. نقطه‌ضعف تیم ملی در ست‌های قبل در ست چهارم به نقطه قوت تبدیل شد. دفاع روی تور خوب بازیکنان ایران و سرویس‌های هدفدار آنها، برتری ۸ بر یک ایران را در آغاز این ست به‌دنبال داشت. ثبت امتیاز ۱۱ بر ۳ برای ناامیدی حریف چینی کافی بود ولی این تیم به تلاش ادامه داد. اختلاف امتیازات و بازی هوشمندانه ملی‌پوشان ایرانی، طوری نبود که چینی‌ها تصور پیروزی در این ست را داشته باشند. تیم ایران در ست چهارم ۲۵ بر ۱۵ و در مجموع ۳ بر یک برنده شد.

تیم ملی والیبال در ۳ دوره قبلی حضور خود در لیگ ملت‌ها، تنها در سال ۲۰۱۹، مسابقات خود را با پیروزی آغاز کرده بود.

شاهکار شاگردان مهدوی کیا کامل شد؛

حذف تیم فوتبال امید ایران با تساوی برابر ازبکستان!

تیم فوتبال امید ایران با کسب تساوی مقابل ازبکستان از صعود به مرحله بعدی رقابت‌های زیر ۲۳ سال آسیا باز ماند.

تیم فوتبال امید ایران مقابل ازبکستان سومین دیدار مرحله گروهی جام ملت‌های زیر ۲۳ سال آسیا را برگزار کرد که این بازی با تساوی یک - یک به پایان رسید. شاگردان مهدی مهدوی کیا برای کسب جواز صعود به پیروزی مقابل میزبان در این دیدار نیاز داشتند تا ترکمنستان نیز در دیدار همزمان بتواند قطر را شکست دهد اما تلاش امیدهای فوتبال ایران نتیجه‌ای جز تساوی به همراه نداشت تا آنها با کسب دو تساوی مقابل قطر و ازبکستان و شکست مقابل ترکمنستان خداحافظی زودهنگامی با این رقابت‌ها داشته باشند.

می‌خواهیم به المپیک برویم

سرمربی تیم فوتبال امید ایران گفت: برای حضور در المپیک برنامه‌ریزی کردیم و به همین خاطر بازیکنانی جوان را در ترکیب داشتیم. مهدی مهدوی کیا پس از دیدار با ازبکستان و حذف تیم فوتبال امید گفت: با یک تیم جوان به این تورنمنت آمدیم و فکر می‌کنم تاوانش را هم با کنار رفتن از مسابقات پرداختیم.

سرمربی تیم فوتبال امید ایران با بیان این که هدف مان رفتن به المپیک است، تأکید کرد: به همین دلیل با تیم جوانی ازبکستان آمدیم تا تجربه کسب کنیم و دو سال بعد با همین بازیکنان به المپیک صعود کنیم. تیم ما دو سال از تیمهای دیگر کوچک‌تر بود.

مهدوی کیا در مورد کیفیت دیدار برابر ازبکستان گفت: برابر این تیم فوتبال خوبی بازی کردیم و فقط نتیجه خوبی نگرفتیم. در هر سه بازی از حریفان‌مان برتر بودیم. سرمربی تیم فوتبال امید ادامه داد: دو مشکل بزرگ داریم که یکی از آنها گل نزدن تیم ما است. دیگری هم مشکل بدنی بازیکنان ما است. بسیاری از آنها در لیگ ایران بازی نمی‌کنند و فیکس نیستند. وقتی شرایط بازی حساس می‌شود، باید بدن بازیکنان هم بتواند طبق شرایط مسابقه آمادگی داشته باشد. در هر حال ما با باخت به ترکمنستان تورنمنت را از دست دادیم.

اعلام زمان سهمیه بندی لیگ قهرمانان آسیا ۲۰۲۴؛

حذف سرخابی‌ها به ضرر ایران شد

زمان اعلام سهمیه بندی کشورها در لیگ قهرمانان آسیا ۲۰۲۴ مشخص شد.

کنفدراسیون فوتبال آسیا اعلام کرد زمان بندی برگزاری لیگ قهرمانان آسیا از سال آینده با فرمت اروپایی خواهد شد و به جای آغاز در فصل بهار از فصل پاییز این رقابت‌ها شروع می‌شود.

تغییر در زمان بندی برگزاری مسابقات لیگ قهرمانان آسیا باعث شده تا در سال ۲۰۲۳ دیگر این تورنمنت را نداشته باشیم و مسابقات لیگ قهرمانان آسیا با فرمت جدید از سال ۲۰۲۴ آغاز می‌شود. به همین خاطر در لیگ‌های غرب آسیا مثل کشورمان سهمیه‌ها باید میان تیم‌های قهرمان در دو فصل فوتبالی تقسیم شود. AFC فدراسیون‌های هر کشور را مختار کرده تا طبق قوانین خودشان تیم‌های شرکت‌کننده در لیگ قهرمانان آسیا ۲۰۲۴ را مشخص کنند.

نکته مهم این است که سهمیه ایران در لیگ قهرمانان آسیا ۲۰۲۴ چه تعداد خواهد بود؟ در شرایط کنونی سهمیه کشورمان ۲+۲ است. در جدیدترین خبر در این زمینه سایت «فوتی رنکنیگ» درباره آخرین سهمیه بندی کشورها در لیگ قهرمانان آسیا ۲۰۲۴ خبر داد.

طبق اعلام این سایت رده‌بندی مسابقات باشگاه‌های AFC (که قبلاً AFC MA Ranking) یک رتبه‌بندی فنی است که هر انجمن عضو را براساس نتایج ورزشی باشگاه‌هایشان در مسابقات باشگاه‌های AFC در چهار (۴) فصل ورزشی قبلی رتبه‌بندی می‌کند.

رتبه بندی نهایی در پایان فصل ۲۰۲۲ برای تخصیص جایگاه برای مسابقات باشگاهی AFC در سال ۲۰۲۴ استفاده خواهد شد. امتیازات برای فصل ۲۰۲۱ و ۲۰۲۲ براساس روش محاسبه تجدید نظر شده لحاظ می‌شود.

با این خبر نتایج کسب شده تیم‌ها در لیگ قهرمانان آسیا ۲۰۲۲ که اکنون در جریان است تعیین‌کننده سهمیه ایران در لیگ قهرمانان آسیا ۲۰۲۴ خواهد بود. با توجه به محرومیت استقلال و پرسپولیس از حضور در این تورنمنت به دلایل قانونی و حذف شدن سپاهان در مرحله گروهی و حضور فولاد به عنوان تنها نماینده کشورمان در مرحله یک هشتم نهایی امیدی برای افزایش سهمیه ایران در لیگ قهرمانان آسیا ۲۰۲۴ نیست و به نظر می‌رسد سهمیه ۲+۲ برای ایران تعیین خواهد شد.

اخبار کوتاه ورزشی

استرالیا با غلبه بر امارات حریف پرو برای سفر به قطر شد

تیم ملی فوتبال استرالیا با غلبه بر امارات حریف پرو در مرحله نهایی پلی‌آف انتخابی جام‌جهانی شد.تیم‌های فوتبال امارات و استرالیا شب گذشته در پلی‌آف قاره آسیا برای حضور در رقابت‌های جام‌جهانی قطر در ورزشگاه احمد بن علی الریان قطر مقابل هم قرار گرفتند که کانگوروها با پیروزی ۲ بر یک مقابل حریف راهی پلی‌آف نهایی شدند.گل‌های استرالیا را در این مسابقه جکسون ایروین (۵۳) و هروستیچ (۸۴) به ثمر رساندند و تک گل اماراتی‌ها را هم کایو (۵۷) وارد دروازه استرالیا کرد.به این ترتیب استرالیا با پیروزی برابر امارات، به‌عنوان نماینده آسیا حریف پرو در مرحله نهایی پلی‌آف شد تا در دیدار ۲۳ خرداد تکلیف یکی دیگر از سهمیه‌های جام جهانی نیز مشخص شود.

نویدکیا از سرمربیگری سپاهان کناره‌گیری کرد

محرم نویدکیا سرمربی تیم فوتبال سپاهان در تماس با مدیریت باشگاه و با اعلام مشکلات شخصی و نگرانی از عدم امکان کمک به تیم فوتبال و دغدغه هواداران، انصراف خود را از ادامه همکاری در سال سوم قرارداد صراحتاً اعلام کرد.در همین راستا باشگاه سپاهان در اطلاعیه‌ای اعلام کرد:"همانگونه که هواداران پرشور، ارزنده و فهیم طلایی‌دل و مردم خونگرم اصفهان شاهد و ناظر بودند حفظ ثبات و آرامش در حوزه ورزش به ویژه فوتبال اصفهان همواره از اولویت‌های اجرایی باشگاه بوده و از همین با اتخاذ تدابیر ویژه، سازمان‌دهی و برنامه‌ریزی‌ها آینده خود را در حمایت از سرمایه‌های ارزشمند سپاهان استوار نموده است.در همین راستا انعقاد قرارداد سه ساله و شروع همکاری با آقای محرم نویدکیا در دستور کار قرار گرفت و به اذعان اهالی منصف فوتبال، حمایت‌های بی‌دریغی ازسوی ارکان باشگاه به منظور حصول نتایج بلند مدت، مطلوب و در شان نام سپاهان انجام پذیرفت.از آنجایی که کما فی سابق برنامه‌ریزی برای فصل آینده از چند ماه گذشته در دستور کار قرار داشت. جلسات متعددی با این عنوان تشکیل و خروجی جلسات مورد پیگیری مداوم قرار گرفت. لیکن آقای محرم نویدکیا طی تماس با مدیریت باشگاه و با اعلام مشکلات شخصی و نگرانی از عدم امکان کمک به تیم فوتبال و دغدغه هواداران انصراف خود را از ادامه همکاری در سال سوم قرارداد صراحتاً اعلام نمودند.

حسن یزدانی از تیلور پیش افتاد

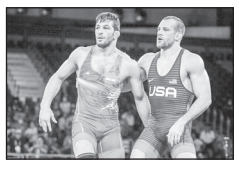

اتحادیه جهانی کشتی جدیدترین رنکینگ آزادکاران جهان را منتشر کرد که طبق آن حسن یزدانی از رقیب آمریکایی خود پیش افتاد.به گزارش سایت اتحادیه جهانی کشتی، با پایان رقابت‌های بین‌المللی کشتی آزاد جام بولات تورلیخانوف به عنوان یکی از مسابقات رنکینگ‌دار اتحادیه جهانی در سال ۲۰۲۲، حسن یزدانی توانست جایگاه خود ارتقا دهد و بالاتر از دیوید تیلور آمریکایی رقیب دیرینه‌اش قرار بگیرد. با بروز رسانی رنکینگ جدید برترین آزادکاران جهان کامران قاسمپور نیز همچنان در صدر برترین آزادکاران وزن ۹۲ کیلوگرم قرار داد. محمد نخودی و امیرحسین زارع نیز در رده دوم برترین‌های وزن خود هستند.

ایتالیا صدرنشین گروه مرگ لیگ ملت‌ها

ایتالیا با برتری مقابل مجارستان در رتبه نخست گروه مرگ لیگ ملت‌های اروپا قرار گرفت. آلمان و انگلیس در چارچوب هفته دوم لیگ A ملت‌های اروپا در گروه سه به مصاف هم رفتند که این دیدار با تساوی یک، یک به پایان رسید. در این دیدار که هر دو تیم موقعیت‌های خوبی داشتند، یوناس هافمن در دقیقه ۵۱ برای آلمان و هری کین در دقیقه ۸۸ از روی نقطه پنالتی برای انگلیس گل‌زنی کردند.در دیدار دیگر این گروه، ایتالیا با نتیجه ۲ بر یک مجارستان را شکست داد. نیکولو بارلا در دقیقه ۳۰ با شوتی زیبا از پشت محوطه جریمه، ایتالیا را پیش انداخت و اواخر نیمه نخست، پلگرینی، ستاره آتزوری در این دیدار، اختلاف را به دو گل رساند. در نیمه دوم هم مانچینی در دقیقه ۶۱ به اشتباه دروازه ایتالیا را باز کرد تا اختلاف به حداقل برسد اما در نهایت ایتالیا برنده این دیدار شد.با این نتایج ایتالیا با ۴، مجارستان با ۳، آلمان با ۲ و انگلیس با یک امتیاز در رده‌های اول تا چهارم گروه سه لیگ A ملت‌های اروپا قرار گرفتند.نتایج دیدارهای دیگر لیگ ملت‌های اروپا بدین شرح است:اتریش یک - دانمارک ۲؛فنلاند ۲ - مونتنگرو صفر؛ جزایر فارو صفر - لوکزامبورگ یک؛ لیتوانی صفر - ترکیه ۶

درخواست معاون وزیر ورزش از اینفانتینو

سینا کلهر معاون فرهنگی و اسماعیل احمدی مدیرکل وزارتی وزارت ورزش و جوانان که برای حضور در کمیسیون مشترک ایران و قطر در دوحه بسر می‌برند، با جانی اینفانتینو رئیس فیفا دیدار کردند.در این دیدار که در حاشیه دیدار امارات و استرالیا در پلی‌آف انتخابی جام‌جهانی انجام شد، نمایندگان وزارت ورزش و جوانان با اشاره به علاقه‌مندی فراوان مردم ایران به رشته فوتبال و اشتیاق بسیاری از تماشاگران ایرانی برای همراهی تیم ملی ایران در رقابت‌های جام جهانی از اینفانتینو خواستند با بررسی مجدد ساز و کار ظرفیت توزیع سهمیه کشورها، سهمیه بیشتری را در اختیار تماشاگران ایرانی قرار دهد.رئیس فیفا هم در پاسخ با استقبال از پیشنهاد ایران و قول مساعد برای پیگیری موضوع گفت: مردم ایران را دوست دارم و آنها در قلبم جای دارند.

اینجانب فیاضعلی گنجی لیائی مالک خودرو پژو ۲۰۶ آریان به شماره موتور ۱۳۳۸۵۰۰۸۳۶۷ و شماره شاسی ۱۸۹۰۸۳۴۳ به علت فقدان اسناد فروش تقاضای المثنی اسناد مذکور را نموده ام. لذا چنان چه هرکسی ادعایی در مورد خودروی مذکور دارد ظرف ده روز به دفتر حقوقی سازمان فروش شرکت ایران خودرو واقع در کیلومتر ۱۴ تهران کرج شهرک پیکانشهر ساختمان سمند طبقه ۱ مراجعه نماید. بدیهی است پس از انقضای مهلت مزبور طبق قوانین مقرر اقدام خواهد شد. "لاهیجان"

اصل مدرک فارغ التحصیلی مقطع کاردانی ناپیوسته رشته فنی مکانیک تعمیرات ماشین آلات صنعتی صادره از مرکز آموزش علمی کاربردی مالک اشتر هرمزگان به شماره ۹۳۱۳۴۰۰۷۱۶۰۰۶۹ مورخ ۱۳۹۶/۹/۲۱ متعلق به آقای سجاد شهابی فرزند محمد، دارای شناسنامه شماره ۲۰۷ صادره از بندرعباس مفقود گردیده و از درجه اعتبار ساقط می‌باشد.

آگهی تغییرات شرکت مهندسی نرم افزار شقایق سهامی خاص به شماره ثبت ۲۰۶۶۸۴ و شناسه ملی ۱۰۱۰۲۴۸۲۹۵۹

به استناد صورتجلسه مجمع عمومی عادی سالیانه مورخ ۱۴۰۱/۰۱/۳۰ تصمیمات ذیل اتخاذ شد : ترازنامه و صورت حساب سود وزیان برای سال مالی منتهی به تاریخ ۱۴۰۰/۱۲/۲۹ به تصویب رسید موسسه حسابرسی هوشیار ممیز (به شناسه ملی۱۰۱۰۰۴۳۹۶۴۵) به عنوان بازرس اصلی و موسسه حسابرسی و خدمات مالی و مدیریت ایران مشهود (به شناسه ملی ۱۰۱۰۰۳۲۲۹۷۳) به عنوان بازرس علی البدل برای مدت یکسال مالی انتخاب شدند روزنامه کثیرالانتشار جمهوری اسلامی ایران جهت درج آگهی های شرکت تعیین گردید.

سازمان ثبت اسنادواملاک کشور
اداره ثبت شرکت ها و موسسات غیرتجاری تهران (۱۳۳۲۱۳۲)

آگهی تغییرات شرکت تولیدی شیمی پوشش کالا سهامی خاص به شماره ثبت ۷۴۹ و شناسه ملی ۱۰۱۰۲۰۴۳۷۲۸

به استناد صورتجلسه مجمع عمومی عادی سالیانه مورخ ۱۴۰۰/۰۴/۳۱ تصمیمات ذیل اتخاذ شد : موسسه حسابداری پیشداد اندیشه مهرگان بشناسه ملی ۱۴۰۰۵۶۳۹۸۵۱ به نمایندگی آقای سعید رضایی قدیم بشماره ملی ۰۰۵۸۵۰۷۹۹۱ بسمت بازرس اصلی و خانم احترام السادات سلیمان ریزی بشماره ملی ۰۰۴۵۴۷۰۹۳۶ بسمت بازرس علی البدل برای مدت ۱ سال مالی انتخاب شدند. تراز نامه و حساب سود و زیان شرکت برای سال منتهی به ۱۳۹۹/۱۲/۳۰ مورد تصویب قرا گرفت. روزنامه کثیرالانتشار جمهوری اسلامی جهت نشر آگهی‌های شرکت انتخاب شد.

اداره کل ثبت اسناد و املاک استان سمنان
مرجع ثبت شرکت ها و موسسات غیرتجاری گرمسار (۱۳۳۲۳۸۵)

آگهی تغییرات شرکت تولیدی و صنعتی فجر جنت شرکت سهامی خاص به شماره ثبت ۴۸ و شناسه ملی ۱۰۴۸۰۰۴۰۸۲۲

به استناد صورتجلسه مجمع عمومی عادی بطور فوق العاده مورخ ۱۴۰۱/۰۲/۰۴ تصمیمات ذیل اتخاذ شد : اقای مجیدخبازی باکدملی۲۶۶۹۰۵۷۷۷۷به عنوان بازرس اصلی واقای احمد اعرابی نائینی با کد ملی۵۶۵۹۳۴۸۹۶۳به عنوان بازرس علی البدل با رعایت ماده ۱۴۷ قانون تجارت برای مدت یکسال مالی انتخاب شدند.

اداره کل ثبت اسناد و املاک استان سمنان
مرجع ثبت شرکت ها و موسسات غیرتجاری ایوانکی (۱۳۳۲۳۳۶)

کارت مجوز حمل سلاح و مهمات شکاری اسلحه تک لول ته پر چخماقی به شماره بدنه ۹۰۷۶۲۶۵ ساخت کشور ترکیه متعلق به حسن آقا قدرتی فرزند علی مفقود گردیده و از درجه اعتبار ساقط است.

برگ سبز و سند کمپانی خودرو سواری ریو ال اس ۱۵۰۰ مدل ۱۳۸۶ به شماره انتظامی ایران۱۱ - ۴۱۱س۳۱ و شماره موتور ۱۰۱۲۳۷۸ و شماره شاسی NAS۶۱۰۰۲۲۶۱۱۱۳۸۹۶ بنام ذبیح‌اله رضائی مفقود گردیده و از درجه اعتبار ساقط است. یزد

شناسنامه مالکیت اتومبیل پژو ۲۰۷ مدل ۱۴۰۱ به شماره انتظامی ۱۸۲ی۵۷-ایران۳۴ و شماره موتور ۱۷۸B۰۰۸۶۶۷۸ و شماره شاسی NAAR۰۳FE۴NJ۲۷۲۴۲۷ بنام احسان تقی‌پور لشکرگاه مفقود گردیده و از درجه اعتبار ساقط است.

سند مالکیت پژو پارس مدل ۱۴۰۰به شماره انتظامی ۶۱۱م۷۲-ایران۵۶ مفقود گردیده از درجه اعتبار ساقط است.
لاهیجان

برگ سبز خودرو سواری هاچ بک ام وی ام مدل ۱۴۰۰ به رنگ سفید روغنی به شماره انتظامی ۲۴-۶۷۵هـ۶۸ و شماره موتور MVM۴۸۴FTAM۰۵۷۳۹۷ شماره شاسی NATGBATL۰M۱۰۴۵۰۳۲ بنام علی غبیشاوی مفقود گردیده و از درجه اعتبار ساقط است. اهواز

برگ سبز و کارت خودرو سواری سایپا SL۱۴۱ مدل ۱۳۹۰ به رنگ نوک مداری متالیک به شماره انتظامی ۴۶-۵۴۷ق۵۸ و شماره موتور ۳۸۴۸۷۶۹ شماره شاسی S۳۴۸۲۲۸۹۳۳۸۵۷۸ بنام سمیه فروخی خطیبانی مفقود گردیده و از درجه اعتبار ساقط است. اهواز

برگ سبز و برگ تردد خودرو وانت دو کابین تویوتا هایلوکس مدل ۲۰۱۴ به رنگ سفید به شماره انتظامی ۱۹۵۴۱ منطقه آزاد اروند و شماره موتور ۲KDA۴۲۶۹۱۷ شماره شاسی MR۰FR۲۲G۸E۰۷۱۸۱۸۳ بنام پوریا پاکرائی مفقود گردیده و از درجه اعتبار ساقط است. اهواز

برگ سبز وانت مزدا کارامدل ۱۳۹۴ رنگ سفید روغنی به شماره موتور ۱۱۸P۰۱۴۶۷۸۰ و شماره شاسی NAGP۲PE۲۱FA۲۱۷۰۶۸ و شماره انتظامی۷۳- ۷۳۱ق ۱۷نام پروانه فروزان مفقودگردیده از درجه اعتبار ساقط می‌باشد.
آباده - آمالی

برگ سبز. سندکمپانی خودرو سواری پیکان مدل ۱۳۸۱رنگ سفید معمولی به شماره موتور ۱۱۱۲۸۱۲۷۷۹۴ و شماره شاسی ۰۰۸۱۴۲۷۱۶۲ و شماره انتظامی ۶۳ایران۹۱۳ص۲۲ نام خدیجه غریبیار مفقود گردیده از درجه اعتبار ساقط می‌باشد.
آباده - آمالی

سند مالکیت (برگ سبز) اتومبیل سواری پژو ۲۰۷ مدل ۱۳۹۶ به رنگ سفید-روغنی به شماره انتظامی ۴۸-۵۲۹ج۷۴ و شماره شاسی NAAR۰۳FE۲HJ۱۵۰۶۵۴ و شماره موتور ۱۷۹B۰۰۰۱۹۵۸ مفقود گردیده و از درجه اعتبار ساقط می‌باشد. (ب)

سند مالکیت (برگ سبز) اتومبیل سواری پژو ۲۰۷ مدل ۱۴۰۱ به رنگ سفید به شماره انتظامی ۴۸-۲۷۵س۹۳ و شماره شاسی NAAR۰۳FEXNJ۲۷۶۹۳۵ و شماره موتور ۱۶۷B۰۱۶۰۰۴۹ مفقود گردیده و از درجه اعتبار ساقط می‌باشد. (ب)

سند مالکیت (برگ سبز) و سند کارخانه اتومبیل سواری پژو پارس مدل ۱۴۰۰ به رنگ سفید به شماره انتظامی ۳۷-۸۹۲ن۲۳ و شماره شاسی NAAN۱۱FE۴MH۶۸۳۶۴۱ و شماره‌موتور ۱۶۴B۰۲۹۳۷۵۶مفقود گردیده و از درجه اعتبار ساقط می‌باشد. (خورموج)

سند کارخانه خودرو سواری پژو روا به رنگ نوک مدادی متالیک مدل ۱۳۸۷ به شماره انتظامی ۶۳-۹۷۶ ج ۴۱ و شماره موتور۱۱۶۸۷۰۳۹۱۲۹و شماره شاسی NAAB۲۱AA۷۹H۰۲۲۹۶۳ به نام سیده سایناسیف زاده مفقود گردیده و از درجه اعتبار ساقط است.
شیراز

سند (کارخانه) و برگ سبز سواری سیتروئن تیپ SX زانتیا مدل ۸۸ رنگ نقره‌ای متالیک شماره موتور ۰۰۹۸۹۶۲ شماره شاسی S۱۵۱۲۲۸۸۱۸۳۲۲۳۱ شماره انتظامی ۳۶۸ی۳۲ایران ۹۳به نام آقای حمید رضا عباس پور مفقود و از اعتبار ساقط است. کازرون آمالی

دفترچه تراکتور جانریر مدل ۲۰۴۰ ساخت آلمان سال ساخت ۶۱ شماره موتور ۵۵۲۹۵۴CD و شماره شاسی ۴۷۱۸۹۹L کد شناسایی ۲۰۴SA به نام آقای جاسم دهیمی مفقود و از اعتبار ساقط است. کازرون آمالی

برگ سبز وانت پیکان تیپ OHV۱۶۰۰ مدل ۹۱ رنگ سفید شیری روغنی شماره موتور ۱۱۴F۰۰۳۸۱۵۵ و شماره شاسی NAAA۴۶AA۳DG۳۸۶۴۹۲ پلاک ۶۳۷ن۷۴ ایران ۸۳ به نام خانم پری جان پاریاو مفقود و از اعتبار ساقط است. کازرون آمالی

سند کارخانه (کمپانی) و برگ سبز سواری سایپا تیپ SL۱۳۱ سفید روغنی شماره موتور۴۴۱۰۸۵۰ و شماره شاسی S۱۴۱۲۲۹۰۰۳۳۵۴۱ به شماره انتظامی ۹۶۴ط۱۸ ایران۵۸ به نام آقا احمد روام بر مفقود و از اعتبار ساقط است. کازرون آمالی

سند مالکیت (برگ سبز) اتومبیل سواری سمند مدل ۱۳۹۴ به رنگ سفید-روغنی به شماره انتظامی ۵۸-۶۲۸ج۴۷ و شماره شاسی NAAC۹۱CW۴FF۰۲۱۲۲۸ و شماره‌موتور ۱۲۴K۰۶۳۳۱۶۰مفقود گردیده و از درجه اعتبار ساقط می‌باشد. (ب)

سند کارخانه و سند مالکیت (برگ سبز) اتومبیل سواری پراید مدل ۱۳۸۴ به رنگ نوک مدادی-متالیک به شماره انتظامی ۶۳-۳۹۲ق۵۷ و شماره شاسی S۱۴۱۲۲۸۴۵۶۶۱۹۹ و شماره موتور ۰۱۲۰۵۹۱۱ مفقود گردیده و از درجه اعتبار ساقط می‌باشد. (ب)

سند کارخانه و سند مالکیت (برگ سبز) و کارت شناسایی اتومبیل سواری پژو ۲۰۶ مدل ۱۳۸۳ به رنگ نقره ای -متالیک به شماره انتظامی ۷۳-۲۴۳ص۲۱ و شماره شاسی ۱۹۸۰۱۸۶۳ و شماره موتور ۱۰FSS۱۴۹۶۳۰۵۶ مفقود گردیده و از درجه اعتبار ساقط می‌باشد. (ب)

فقدان سند
برگ سبز وانت آریسان مدل ۹۵ بشماره پلاک ۵۳۴ ل ۵۵ - ایران ۲۵ همچنین شماره موتور ۱۱۸J۰۰۱۸۶۹۳ و شماره شاسی NAAB۶۶PE۳GV۶۵۲۰۷۷ بنام سید بهنام سید علی زاده بناب مفقود گردیده و از درجه اعتبار ساقط است. (بناب)

فقدان سند
برگ سبز سواری تیبا مدل ۹۱ بشماره پلاک ۴۱۳ ل ۵۳ - ایران ۲۵ همچنین شماره موتور ۸۰۵۵۹۸۲ و شماره شاسی NAS۸۱۱۱۰۰C۵۷۱۶۱۱۳ بنام خانم نسرین دلیر فرزانه مفقود گردیده و از درجه اعتبار ساقط است. (بناب)

برگ سبز (شناسنامه) مالکیت و کارت مشخصات وانت پیکان مدل ۱۳۸۸ به شماره انتظامی ۸۴ - ۱۲۳ ج ۶۹ به شماره موتور ۱۱۴۸۸۰۶۷۴۸۲ به شماره شاسی NAAA۳۶AAXAG۸۷۸۹۸۴ بنام حمید رستمی مفقود گردیده و از درجه اعتبار ساقط است./. سیرجان

برگ سبز (شناسنامه) مالکیت خودرو سواری پراید ۱۳۲ مدل ۱۳۹۰ به شماره انتظامی ۶۵ - ۸۹۴ ه ۲۹ به شماره موتور ۴۳۹۴۴۶۵ و شماره شاسی S۱۴۲۲۲۹۰۳۰۶۴۴۹ بنام خانم زهرا نخعی مفقود گردیده و از درجه اعتبار ساقط است./.
راور - خواجویی

سند کمپانی سواری پیکان ۱۶۰۰ مدل ۱۳۸۳ به شماره انتظامی ۳۸۶ ه ۷۱ ایران- ۴۳ شماره موتور ۱۱۲۸۳۱۴۴۱۰۵ و شماره شاسی ۸۳۴۹۵۲۸۸ مفقود گردیده و فاقد اعتبار است. (زرین شهر)

مجوز حمل سلاح شکاری ساچمه زنی به شماره ۰۱۲۰۰۱۲۷۹ کالیبر ۱۲ مدل تک لول ته پر کوسه ساخت ایران متعلق به آقای اکبر گرگانی فیروزجانی مفقود و از درجه اعتبار ساقط می‌باشد. (زیرآب)

کارت و سند و برگ سبز تراکتور کشاورزی به رنگ قرمز و شماره پلاک ۴۵-۷۸۵ک۱۶ و شماره موتور MT۴A۲W۱۸۵۸Cوشماره‌شاسی N۳HKTAD۲CFEQ۰۱۱۴۱ بنام شوکت ملک زاده مفقود گردیده و از درجه اعتبار ساقط می‌باشد.
جاسک

برگ سبز خودرو زامیاد مدل ۱۳۹۹به رنگ آبی و شماره پلاک ۴۵-۹۷۳م۶۵ و شماره موتور Z۲۴۸۲۲۱۷۲Z و شماره شاسی NAZPL۱۴۰BL۰۵۶۰۲۱۷ بنام میلاد فلاح لاله زاری مفقودگردیده و از درجه اعتبار ساقط میباشد.
میناب

برگ سبز خودرو سواری پیکان مدل ۱۳۷۷ رنگ سفید - روغنی متال شماره موتور ۱۱۱۲۷۷۶۹۹۰۲ شماره شاسی ۷۷۴۷۳۰۵۴ به شماره انتظامی ۳۳۶ ل۱۵ ایران ۱۸ بنام زهرا رمضانی مفقود گردیده و از درجه اعتبار ساقط می‌باشد.
همدان

برگ سبز سواری پژو پارس مدل ۱۳۹۰ بشماره ۲۳۹ ق ۱۴ ایران ۱۴ بشماره شاسی NAAN۰۱CA۸BK۱۱۷۲۵۱ و شماره موتور ۱۲۴۹۰۲۱۲۱۵۰ مفقود گردیده از درجه اعتبار ساقط می‌باشد- خرم آباد

برگ سبز سواری هاچ بک سایپا ۱۱۱ مدل ۹۴ به شماره انتظامی ۶۱۱ ه ۸۹ ایران- ۴۳ شماره موتور ۵۳۹۷۸۷۵وشماره‌شاسی NAS۴۳۱۱۰۰F۵۸۳۳۲۷۱ مفقود گردیده و فاقد اعتبار است. (زرین شهر)

برگ سبز، سند کمپانی و کارت سوخت سواری پراید ۱۳۲ مدل ۱۳۸۷ به شماره انتظامی ۷۶۴ ط ۵۳ ایران- ۲۴ شماره موتور ۲۷۶۵۴۷۷ و شماره شاسی S۱۴۲۲۲۸۷۰۵۲۴۱۲ مفقود گردیده و فاقد اعتبار است.
(زرین شهر)

برگ سبز و سند کمپانی پراید GTXI مدل ۱۳۸۵ به شماره انتظامی ۵۳۱ س ۸۵ ایران- ۱۳ شماره موتور ۱۶۹۵۹۵۱ و شماره شاسی S۱۴۱۲۲۸۵۲۵۴۰۶۴ بنام احمد رضا نیری مفقود گردیده و فاقد اعتبار است. (اصفهان)

سند فروش (برگ کمپانی) خودروی سواری کار تیپ پاترول ۲ درب مدل ۱۳۷۲ به رنگ مشکی روغنی به شماره پلاک ۵۱-۳۵۸س۴۱ به شماره موتور Z۲۴۰۱۴۱۳۵Z به شماره شاسی PNK۱۵Z۲۰۹۵۰۳ مربوط به آقای امیر قوامی زروان به شماره ملی ۳۷۳۰۶۷۸۳۹۶ مفقود گردیده و از درجه اعتبار ساقط می‌باشد. (مریوان)

سند تریلی کفی ۱۲/۶۰ متر مدل ۱۴۰۰ به شماره شاسی N۴۷KFT۳۶XMT۰۰۰۵۱۸ بنام شرکت پیلسان مفقود گردیده و از درجه اعتبار ساقط است.

مدرک فارغ التحصیلی اینجانب بیتا اسکندری فرزندبهزادبه‌شماره‌شناسنامه ۱۷۴۲۰۸۱۹۱۶ صادره از اهواز مقطع کارشناسی رشته زیست سلولی مولکولی گرایش میکروبیولوژی صادره از واحد دانشگاه موسسه غیر انتقایی اروندان با شماره ۱۶۹/۱۸۸۱ مورخ ۱۴۰۱/۰۱/۳۰ مفقود گردیده و فاقد اعتبار می باشد. از یابنده تقاضا می شود اصل مدرک را به نشانی خرمشهر- کوی نیرو- موسسه غیر انتقایی اروندان ارسال نماید. اهواز

برگ سبز خودرو سواری سایپا تیپ SE۱۳۱ مدل ۱۳۹۶ به رنگ سفید روغنی به شماره انتظامی ۲۰-۷۶۲ی۸۳ و شماره موتور M۱۳/۵۹۳۴۵۲۳ شماره شاسی NAS۴۱۱۱۰۰H۱۰۴۷۲۸۱ بنام مریم شجاعی فر مفقود گردیده و از درجه اعتبار ساقط است. اهواز

کارت خودرو پژو ۴۰۵ رنگ سفید روغنی مدل ۱۳۹۵ به شماره پلاک ایران ۵۵ - ۷۷۵د ۴۹ و شماره موتور ۱۶۴B۰۰۷۹۰۸۰ و شماره شاسی NAAM۳۱FE۵GH۰۲۶۳۴۲ به نام محمد علی هاشمی مفقود گردیده و از درجه اعتبار ساقط می‌باشد.

برگ سبز و کلیه اسناد سواری دنا به شماره

مدیرکل منابع طبیعی وآبخیزداری گیلان خبر داد:

اجرای پایلوت طرح مدیریت پسماند در مناطق جنگلی ماسال

رشت- خبرنگار روزنامه جمهوری اسلامی: مدیر کل منابع طبیعی گیلان، از اجرای طرح مدیریت پسماند در مناطق ییلاقی و جنگلی شهرستان ماسال خبر داد و گفت: این طرح در محدوده ۱۰۰۰ هکتاری جنگل اجرایی می‌شود.

اختری با بیان اینکه طرح مدیریت پسماند مناطق ییلاقی و جنگلی ماسال - گیلوان با محوریت حفاظت و احیای جنگل به صورت عملیاتی اجرا می‌شود، اظهار کرد: این طرح به صورت پایلوت در ۱۰۰۰ هکتار از عرصه‌های ییلاقی و جنگلی و حدود ۲۲ کیلومتر از حاشیه جنگل شهرستان ماسال اجرایی می‌شود.وی هدف از اجرای طرح مذکور را در درجه اول مدیریت پسماند در عرصه‌های جنگلی دانست و افزود: امروزه پسماند یکی از عوامل تخریب جنگل‌ها محسوب می‌شود و لذا طرح مدیریت پسماند به ابتکار اداره کل منابع طبیعی و آبخیزداری استان گیلان و با همکاری یکی از شرکت‌های تخصصی جنگلداری ماسال در دست اجراست.مدیرکل منابع طبیعی و آبخیزداری گیلان، یادآور شد: اهم برنامه‌های ذکر شده در قرارداد طرح شامل مدیریت پسماند مناطق گردشگری، حفاظت و نگهداری در محدوده مورد قرارداد، همکاری با منابع طبیعی در جهت مهار و اطفای حریق، ایجاد بسترهای همسو با طبیعت جهت سامان دادن و ارائه خدمات برابر کتابچه مصوب به گردشگران و همچنین ایجاد بازارچه بومی و محلی است.اختری، زراعت چوب و احیای جنگل را از دیگر محورهای طرح مذکور در طول مدت قرارداد دانست و اضافه کرد: از جمله مزایای این طرح جلوگیری از گسترش حریق جنگل و اطفای بهموقع به ویژه در مناطق جنگلی گردشگری است که طی دو سال گذشته به وسیله شرکت‌های مذکور به

شکل شایسته انجام شده است.وی از خروج حدود ۴۰۰ تن زباله طی یک سال گذشته از اجرای قرارداد خبر داد و بیان کرد: بیش از ۷۰ درصد مساحت شهرستان ماسال را اراضی ملی تشکیل می‌دهد و لذا حساسیت‌های حفاظتی منطقه بالاست.

استاندار:

ساختمان‌های ناایمن استان قزوین توسط پدافند غیرعامل شناسایی شود

قزوین- خبرنگار روزنامه جمهوری اسلامی: با توجه به دستور ویژه رئیس‌جمهور درباره ساختمان‌های نا ایمن، پدافند غیرعامل استان و کارگروه تخصصی این بخش باید به شکل جدی‌تری پیگیر باشد و در یک بازه زمانی مشخص این ساختمان‌ها شناسایی و اقدام به موقع صورت گیرد.

اعلایی استاندار قزوین در شورای پدافند غیرعامل استان قزوین که با حضور سردار رحیمی معاون امور استان‌های سازمان پدافند غیرعامل کشور برگزار شد، اظهار داشت: در موضوع پدافند باید به سطحی از آمادگی برسیم که در مواقع خطر و بحران با مدیریت هرچه بهتر، امور را انجام داده تا در روند اجرا با مشکل روبرو نشویم.وی افزود: در حاکمیت، براساس تجربه سال‌های گذشته و با توجه به شرایط کشور، وقوع وقایع نامطلوب ممکن است و برای کسانی که مسئولیت اداره کشور را بر عهده دارند مدیریت این شرایط از اهمیت بالایی برخوردار است و فلسفه ایجاد پدافند و تأکید رهبر معظم انقلاب برای تقویت ساختار پدافندی کشور در همین راستا است.اعلایی گفت: حادثه ناراحت‌کننده آبادان به دلیل بی‌دقتی، بی‌برنامگی و عدم نظارت اتفاق افتاده که به معنای واقعی کلمه تأمل برانگیز و ناراحت‌کننده است و این اتفاق اولین بار نیست که در کشور رقم می‌خورد و شاید هنوز هم درس لازم را از این اتفاق‌ها نگرفته ایم.استاندار قزوین با بیان اینکه باید با نگاه جامع به موضوعات پدافندی پرداخته شود، اضافه کرد: در فضای ساختاری وزرات کشور دو سازمان پدافند غیر عامل و مدیریت بحران به عنوان مؤثرترین رکن اعمال حاکمیت در شرایط خطر و بحران در نظر گرفته شده و عملکرد مطلوب این دو مجموعه تأثیر بسزایی در مدیریت امور دارد.نماینده عالی دولت در استان اظهار داشت: استان قزوین به عنوان یکی از استان‌های حادثه خیز کشور به حساب می‌آید و باید کارگروه‌های تخصصی با اولویت‌گذاری مناسب موضوعات را پیش ببرند.

مدیرکل بنادر و دریانوردی استان:

پایانه مسافری بوشهر - قطر تا مرداد ماه امسال راه‌اندازی می‌شود

بوشهر - خبرنگار روزنامه جمهوری اسلامی: مدیرکل بنادر و دریانوردی استان بوشهر با اشاره به راه‌اندازی خط کشتیرانی بوشهر - قطر گفت: در این راستا بخش دریایی پایانه مسافری بوشهر - قطر تا مرداد ماه امسال راه‌اندازی می‌شود.

شکیبی‌نسب با اشاره به افزایش مراوده‌ها و تعامل با کشور قطر اظهار داشت: آغاز مسابقات جام جهانی فوتبال قطر فرصت مهمی در عرصه اقتصادی، گردشگری و تجاری برای ایران فراهم آورده که موقعیت استان بوشهر در این بخش استثنائی است.مدیرکل بنادر و دریانوردی استان بوشهر با بیان اینکه بنادر استان با بنادر قطر دارای مسافت کوتاهی از طریق آبراهه خلیج‌فارس است گفت: بندر دیر با قطر فاصله ۱۲۰ مایل دریایی دارد که تجهیزای بندر به امکانات زیرساختی در اولویت قرار دارد.وی با اشاره به جابجایی مسافر از بنادر استان بوشهر به قطر تصریح کرد: پایانه مسافری بندر بوشهر در راستای راه‌اندازی خط کشتیرانی بوشهر - قطر در دستور کار قرار گرفته است. شکیبی‌نسب افزود: بخش دریایی پایانه مسافری بوشهر تا مرداد ماه امسال راه‌اندازی می‌شود و بهسازی و آماده‌سازی سالن پایانه مسافری بندر بوشهر هم برای انتقال گردشگران به قطر در دیدن مسابقات فوتبال جام جهانی مورد توجه قرار گرفته است.مدیرکل بنادر و دریانوردی استان بوشهر تردد کشتی‌های مسافری کروز برای انتقال مسافر از بوشهر به قطر را مورد تأکید قرار داد و گفت: در بندر دیر هم در بخش تجاری طرح‌های مهم زیرساختی اجرا شده که ۴ پست اسکله در این بندر دیر در اولویت قرار گرفته است. وی اضافه کرد: آماده‌سازی محوطه ۳ هکتار در بندر دیر توسط بخش خصوصی مورد توجه قرار دارد و تا ۲ ماه آینده به اتمام می‌رسد.مدیرکل بنادر و دریانوردی استان بوشهر افزود: عمق آب در بندر دیر برای تردد کشتی مناسب دانست و افزود: پایانه مسافری در بندر دیر آماده می‌شود.

رئیس کمیسیون عمران شورای اسلامی شهرخبرداد:

جهش بی‌نظیر بخش عمرانی در بودجه ۱۴۰۱ شهرداری شیراز

شیراز - خبرنگار روزنامه جمهوری اسلامی: رئیس کمیسیون عمران شورای اسلامی شهر شیراز با بیان اینکه نگاه صفر و یکی در توسعه شهری نگاهی آسیب‌زا است، گفت: باید با نگاهی جامع از این نوع نگاه که در سال‌های پیش حاکم بوده است، دوری کرد.

اسکندری در نشست مطبوعاتی با اشاره به جهش بی‌نظیر بخش عمرانی در بودجه ۱۴۰۱ شهرداری شیراز گفت: از ۱۵ هزار و ۳۸۵ میلیارد تومان بودجه شهرداری شیراز، ۳ هزار و ۹۰۰ میلیارد به پروژه‌های بزرگ مقیاس اختصاص یافته است.وی افزود: رویکرد کمیسیون عمران شورای شهر شیراز، تکمیل پروژه‌های نیمه تمام و شروع به کار پروژه‌های کلان شهری است. اسکندری با بیان اینکه در ابتدای شروع به کار شورای ششم، ۱۸۰ پروژه به عنوان پروژه‌های هدف ۱۴۰۴ تعریف شد، تصریح کرد: از این تعداد ۵۴ پروژه بزرگ مقیاس جدید و نیمه تمام و ۱۲۶ پروژه در حوزه مناطق است.این عضو شورای اسلامی شهر شیراز ادامه داد: از این ۱۸۰ پروژه ۷۱ پروژه مورد تأکید کمیسیون عمران است و ۱۸ پروژه با هماهنگی مجموعه شورا و شهرداری به صورت ستاره‌دار درآمده است و ۵۳ پروژه ستاره‌دار نیز در حوزه مناطق تعریف شده که همه این پروژه‌ها دارای ردیف بودجه و برنامه‌ریزی هستند. اسکندری در ادامه بیان کرد: مگا پروژه‌ای برای دسترسی از مسیر جنوب به حرم تعریف شده که نقطه شروع آن از کمربندی جنوب شهر، تقاطع قائم است که جزو پروژه‌های ستاره‌دار منطقه ۵ است.وی اضافه کرد: اجرای پروژه در بلوار احمدی و جنوبی تا بلوار شاهزاده قاسم و حضرتی نیز به عنوان یک پروژه ویژه مکمل این مگاپروژه است که این پروژه بزرگ علاوه بر ایجاد مسیرهاس دسترسی از طریق تقاطع‌های غیرهمسطح شامل پیاده راه و خطوط مترو نیز خواهد بود.رئیس کمیسیون عمران شورای اسلامی شهر شیراز خاطرنشان کرد: با عملیاتی و اجرایی شدن این پروژه شاهد دسترسی مناسب به حرم و تحول اساسی در منطقه خواهیم بود.

برگزاری دومین جشنواره استانی تئاتر خیابانی در شهرستان نور

نور-خبرنگار روزنامه جمهوری اسلامی: فلاح رئیس اداره فرهنگ و ارشاد اسلامی شهرستان نور در جلسه هم اندیشی دومین جشنواره استانی تئاتر خیابانی "دیما" اظهارکرد: تئاتر خیابانی قدیمی‌ترین شکل تئاتر مردمی و قابل دریافت و درک برای تمامی تماشاگران چهره به چهره در مؤثرترین شکل خود است.

وی گفت: شهرستان نور در حوزه هنر نمایشی دارای جوانان با استعداد و هنرمند است که در جشنواره‌های متعدد استانی و کشوری با کسب مقام خوش درخشیدند.رئیس اداره فرهنگ و ارشاد اسلامی شهرستان نور افزود: شهرستان نور میزبان دومین جشنواره تئاتر خیابانی دیما با محوریت دفاع مقدس، شهدا، شهید سردار سلیمانی و موضوعات دیگر مانند آسیب‌های اجتماعی و اقتصاد مقاومتی است. این مسئول خاطرنشان کرد: تئاتر خیابانی معمولاً دربرگیرنده مضامین اخلاقی، اجتماعی، سیاسی، فلسفی و... هستند که به کمک تکنیک‌های خاص و مخاطب ارائه می‌شود.فلاح یادآورشد: امروزه در جهان از تئاتر خیابانی برای دستیابی به اهداف خاص سیاسی، آموزشی و فرهنگی برای جلوگیری از آسیب‌های اجتماعی و اخلاقی استفاده بهینه می‌شود. وی با اشاره به موضوعات‌مختلف جشنواره بیان کرد: یکی از اهداف این جشنواره جلوگیری از آسیب‌های اجتماعی مانند طلاق، اعتیاد، اجتناب از فرزندآوری و...است و موضوعات دیگر جشنواره که در این راستا از طریق تئاتر خیابانی می‌توانیم با جامعه هدف ارتباط برقرار کنیم.رئیس اداره فرهنگ و ارشاد اسلامی شهرستان نور اظهار کرد: نمایش خیابانی به راحتی با مخاطب ارتباط برقرار می‌کند و موضوعات اجراهای این نمایش از دل خود مردم بیرون کشیده می‌شود و به دل مخاطب می‌نشیند که همواره کارکردهای مختلفی مانند اصلاح رفتارهای اجتماعی داشته است.

مدیرعامل آب و فاضلاب بوشهر:

تامین آب شرب شهرستان جم با جدیت دنبال می‌شود

جم - خبرنگار روزنامه جمهوری اسلامی: مدیرعامل آب و فاضلاب استان بوشهر گفت: تامین آب شرب شهرستان جم با جدیت دنبال می‌شود.

ابوالحسن عالی در نشست بررسی مشکلات آبرسانی شهرستان جم اظهار داشت: لازمه عبور از بحران و تنش آبی در تابستان ۱۴۰۱ تغییر رویکردهای و سازگار با کم آبی با توجه به شرایط اقلیم خشک و کاهش متوسط بارندگی در چند سال اخیر است.وی با تأکید بر تسریع اجرا پروژه آب‌شیرین‌کن سیراف جم افزود: پروژه آبرسانی به شهرستان جم روند اجرایی مطلوبی دارد که امید می‌رود با تأمین اعتبارات لازم و تکمیل آب‌شیرین توسط سرمایه‌گذار این پروژه در کوتاه‌ترین زمان ممکن بخشی از آن به بهره‌برداری برسد.مدیرعامل شرکت آب و فاضلاب استان بوشهر با تأکید بر عبور از بحران تابستان ۱۴۰۱ تسریع در تکمیل طرح‌ها را یک ضرورت دانست و اظهار داشت: منابع آب شرب در شهرستان جم از منابع محلی تأمین می‌شود.عالی از اجرا طرح‌های آبرسانی در شهرستان جم خبر داد و بیان کرد: طرح‌های حفر، تجهیز و کف‌شکنی چاه آب در شهرستان جم درحال اجرا است که تکمیل آنها نقش مهمی در بهبود وضعیت آبرسانی دارد.وی با تأکید بر مدیریت مصرف آب و نقش آن در گذر از بحران تابستان گفت: امیدواریم با برنامه‌ریزی مجموعه شرکت آب و فاضلاب استان بوشهر و رعایت مصرف بهینه آب، تابستان را با کمترین مشکلات سپری شود.

تصمیمات ویژه برای فعالیت گذرگاه مرزی ریمدان دشتیاری

چابهار- خبرنگار روزنامه جمهوری اسلامی: در بازدید معاون امنیتی و انتظامی وزارت کشور به همراه مسئولان استانی و محلی از گذرگاه مرزی ریمدان بخش مرکزی شهرستان دشتیاری برخی تصمیمات برای اقدام ویژه در این گذرگاه اتخاذ شد. از مهمترین این مصوبات،آغاز رویه گمرکی ترانزیت کالا از پایانه مرزی ریمدان تا روز چهاردهم خرداد با اقدام مشترک کلیه دستگاههای اجرایی استان سیستان و بلوچستان، آغاز خرده فروشی کالای مجاز قابل ورود مرزنشینان در بازارچه مرزی ریمدان مطابق مفاد قانون ساماندهی مبادلات مرزی با اقدامات دستگاههای اجرایی، اقدام سازمان جهاد کشاورزی استان و گمرک جمهوری اسلامی ایران و سایر دستگاههای اجرایی برای تسهیل در واردات انبه و برنج و سایر اقلام مجاز قابل ورودمرزنشینان از بازارچه‌های مرزی ریمدان و پسابندر،تکمیل زیرساخت‌های بازارچه مرزی ریمدان توسط استانداری و تجهیز نیروی انسانی گمرک پایانه مرزی ریمدان می‌باشد.افزایش (۱۰) گیت ورود و خروج به سالن مسافری پایانه مرزی، نصب و راه‌اندازی دستگاه X-RAY کنترل مسافرین داخل پایانه مرزی، تأمین امکانات رفاهی و خدماتی پایانه مرزی ریمدان مطابق قوانین و ضوابط جاری توسط اداره کل راهداری و حمل و نقل جاده‌ای جنوب استان و نیز موافقت استانداری سیستان و بلوچستان با تأمین اعتبار و بودجه لازم برای احداث زائرسرا و مجتمع خدمات رفاهی در محل گذرگاه مرزی ریمدان از دیگر مصوبات این بازدید می‌باشد. همچنین مقرر شد ساماندهی فیبرنوری و استقرار سامانه رادیویی و یا ماهواره‌ای پشتیبان سامانه ارتباطی موجود (فیبرنوری) توسط شرکت مخابرات استان با همکاری و مساعدت اداره کل ارتباطات و فناوری اطلاعات استان و اداره کل ارتباطات زیرساخت استان سیستان و بلوچستان انجام شود.

اصلاحیه آگهی مناقصه عمومی (شماره ۱۴۰۱/۰۱) (شماره مناقصه در سامانه: ۲۰۰۱۰۹۱۳۱۴۰۰۰۰۰۱)

پیرو آگهی مناقصه عمومی منتشر شده در تاریخ ۱۴۰۱/۰۳/۱۱ و ۱۴۰۱/۰۳/۱۸ در این روزنامه مربوط به شهرداری کهریزک در خصوص پروژه اصلاح، بهسازی و ایمن سازی معابر اصلی شهر کهریزک (اجرای عملیات آسفالت در جاده قدیم قم محدوده شهر کهریزک)، بدینوسیله به اطلاع می رساند زمان انتشار فراخوان مناقصه در سامانه ستاد از ساعت ۱۸:۳۰ روز چهارشنبه مورخ ۱۴۰۱/۰۳/۱۸ بوده و دریافت اسناد از ساعت مذکور امکان پذیر گردید. مابقی مفاد آگهی فوق الذکر بدون تغییر و به قوت خود باقی می باشد.

علی کلهر- شهردار کهریزک

تاسیس موسسه غیر تجاری احیاء امر اهل بیت در تاریخ ۱۴۰۱/۰۳/۱۶ به شماره ثبت ۵۳۶۹۹ به شناسه ملی ۱۴۰۱۱۲۰۷۵۳۵

ثبت و امضا ذیل دفاترتکمیل گردیده که خلاصه آن به شرح زیر جهت اطلاع عموم آگهی میگردد. نام : احیاء امر اهل بیت موسسه غیر تجاری موضوع فعالیت: مشارکت یا اجرای طرحهای پژوهشی، فرهنگی و هنری و نیز گردآوری و تدوین مجموعه های مستند درباره مسائل فرهنگی، هنری، اجتماعی و تاریخی برگزاری همایش، گردهمایی، سمینار و همکاری در برپایی نمایشگاه ها و جشنواره های فرهنگی و هنری و مشارکت در برگزاری همایش ها و سمینارهای تخصصی از طریق خدمات فرهنگی هنری برگزاری نشستهای فرهنگی، هنری، ادبی (شعر و شاعران)، معرفی، بررسی و نقد کتاب و نشریه و نیز انتخاب و اهدای جوایز به برگزیدگان آثار فرهنگی و هنری آسیب‌شناسی و معرفی آسیبهای اجتماعی به اقشار مختلف مردم و ارائه راه کارهای مقابله با آنها طراحی و برگزاری دوره آموزشی فرهنگی هنری مهارت‌های آزاد و مهارتی کار دانش طبق نظر اداره کل استان مجوز شماره ۱۴۰۱/۱۲۶۲۰۰ مورخ ۱۴۰۱/۲/۲۵ وزارت فرهنگ و ارشاد اسلامی. به موجب مجوز از اداره کل وزارت فرهنگ و ارشاد اسلامی برابر با شماره مجوز ۱۴۰۱/۱۰۸۹۸۲ در تاریخ ۱۴۰۱/۰۱/۲۷ در استان مربوطه این آگهی به ثبت رسید. مدت فعالیت : از تاریخ ثبت به مدت نامحدود مرکز اصلی : استان تهران، شهرستان تهران ، بخش مرکزی ، شهر تهران، محله شهرک قدس (غرب) ، خیابان کاتبی ، خیابان مدیریت ، پلاک ۲ ، طبقه همکف کدپستی ۱۴۶۵۹۴۳۶۸۱ دارایی شخصیت حقوقی ۱۰۰,۰۰۰,۰۰۰ ریال نقدی سرمایه اولیه و دارایی و منابع درآمد مؤسسه به شرح زیر است: الف - مبلغ ۱۰۰/۰۰۰/۰۰۰ ریال که در بدو تأسیس مؤسسه از سوی مؤسسان به قرار: (سیدابوالحسن حسینی) ..... مبلغ ۳۴/۰۰۰/۰۰۰ ریال، (حسن سعدآبادی) ..... مبلغ ۳۳/۰۰۰/۰۰۰ ریال و، (مصباح الهدی باقری) ..... مبلغ ۳۳/۰۰۰/۰۰۰ ریال تأمین و تسلیم شد. مدیران آقای مهدی عفتی به شماره ملی ۰۹۲۳۸۸۳۳۸۱ به سمت نایب رئیس هیئت مدیره به مدت ۲ سال آقای سید ابوالحسن حسینی به شماره ملی ۲۴۱۰۱۰۲۵۶۵ به سمت مدیرعامل به مدت ۲ سال و به سمت رئیس هیئت مدیره به مدت ۲ سال دارندگان حق امضا : تمامی اوراق و اسناد بهادار و قراردادهای تعهد آور با امضای آقای سیدابوالحسن حسینی مدیر عامل و ممهور به مهر مؤسسه فرهنگی و هنری معتبر بوده و سایر مکاتبات با امضای مدیرعامل یا یکی از اعضای هیأت مدیره ،امضا یکی از این دونفر کافی است، صادر خواهد شد. روزنامه کثیر الانتشار جمهوری اسلامی جهت درج آگهی های موسسه تعیین گردید. ثبت موضوع فعالیت مذکور، به منزله اخذ و صدور پروانه فعالیت نمی باشد.

سازمان ثبت اسنادواملاک کشور
اداره ثبت شرکت ها و موسسات غیرتجاری تهران (۱۳۳۲۰۹۹)

آگهی مناقصه ((استقرار سیستم اعلان حریق)) شرکت شیر پاستوریزه پگاه اراک (سهامی عام) به شماره ثبت ۲۷۹۴ و شناسه ملی ۱۰۷۸۰۰۶۲۶۴۰

به اطلاع می رساند شرکت شیر پاستوریزه پگاه اراک در نظر دارد استقرار سیستم اعلان حریق که شامل: مشاوره و طراحی، تامین تجهیزات و اجرای پروژه اعلان حریق، شرکت را از طریق مناقصه به پیمانکار واجد شرایط واگذار نماید. بدینوسیله از کلیه اشخاص حقیقی و حقوقی دعوت می شود جهت بازدید و اخذ برگ شرایط مناقصه از تاریخ انتشار این آگهی تا روز پنج شنبه مورخ ۱۴۰۱/۳/۲۶ به نشانی اراک - جاده کمربندی - بلوار شهدای آونگان - بلوار ۱۵ خرداد (روبروی شهرصنعتی) شرکت شیر پاستوریزه پگاه اراک مراجعه و پیشنهاد خود را ارائه نمایند.

شرکت شیر پاستوریزه پگاه اراک (سهامی عام)

آگهی مناقصه عمومی نوبت اول

شهرداری ملارد در نظر دارد به استناد مجوز شماره ۱۳۱/ ص ش /۱۴۰۱ [illegible] بند ۱ مصوبه جلسه ۵۷ مورخ ۱۴۰۱/۰۱/۳۰ شورای اسلامی شهر مناقصه عمومی با موضوع کفپوش معابر سطح شهر ملارد از طریق سامانه تدارکات الکترونیکی دولت برگزار نماید. کلیه مراحل برگزاری مناقصه از دریافت و تحویل اسناد مناقصه تا بازگشایی پاکت ها از طریق درگاه سامانه تدارکات الکترونیکی دولت (ستاد) به آدرس www.setadiran.ir انجام خواهد شد. متقاضیان شرکت در مناقصه در صورت عدم عضویت در سامانه نسبت به ثبت نام و دریافت گواهی امضای الکترونیکی (به صورت بر خط) برای کلیه صاحبان امضای مجاز و مهر سازمانی اقدام لازم را بعمل آورند.

۱) موضوع مناقصه : کفپوش معابر سطح شهر ملارد
۲) مبلغ اعتبار : ۱۵۰/۰۰۰/۰۰۰/۰۰۰ ریال
۳) مدت انجام کار : ۵ ماه
۴) مهلت خرید و دریافت اسناد مناقصه :
از تاریخ ۱۴۰۱/۰۳/۱۹ تا تاریخ ۱۴۰۱/۰۳/۲۶ ساعت ۱۴:۳۰ در سامانه تدارکات الکترونیکی دولت(ستاد) به آدرس www.setadiran.ir می‌باشد.
۵) مهلت قبول و بارگزاری پیشنهادات:
از تاریخ ۱۴۰۱/۰۳/۲۶ تا تاریخ ۱۴۰۱/۰۴/۰۶ ساعت ۱۴:۳۰ در سامانه تدارکات الکترونیکی دولت(ستاد) به آدرس www.setadiran.ir می‌باشد.
۶) سپرده شرکت در مناقصه مبلغ ۷/۵۰۰/۰۰۰/۰۰۰ ریال می باشد که می بایست به صورت یکی از روشهای مشروحه ذیل در سامانه تدارکات الکترونیکی دولت (ستاد) به آدرس www.setadiran.ir بارگزاری و اصل رسید بانکی واریز وجه یا ضمانتنامه بانکی تا تاریخ ۱۴۰۱/۰۴/۰۶ ساعت ۱۴:۳۰ در پاکت لاک و مهر شده به دبیرخانه شهرداری واقع در بلوار رسول اکرم (ص)، ساختمان مرکزی شهرداری ملارد تسلیم گردد.
الف) رسید بانکی واریز وجه مذکور به حساب شماره۰۱۰۵۵۰۰۸۹۶۰۰۴ سپرده شرکت در مناقصه نزد بانک ملی شعبه ملارد کد۲۶۱۶
ب)ضمانتنامه بانکی به نفع شهرداری ملارد به حساب به شماره ۰۱۰۵۵۰۰۸۹۶۰۰۴ نزد بانک ملی ایران شعبه ملارد کد ۲۶۱۶
۷) لازم بذکر است نفرات اول ، دوم و سوم مناقصه هرگاه حاضر به انعقاد قرارداد نشوند سپرده آنان به ترتیب به نفع کارفرما ضبط خواهد شد.
۸) لازم بذکر است سایر اطلاعات و جزئیات مربوط به معامله در اسناد مناقصه مندرج می باشد.
۹) لازم بذکر است شهرداری در رد یا قبول هر یک از پیشنهادها مختار است .
۱۰) هزینه درج آگهی به عهده برنده مناقصه است .
۱۱) زمان بازگشایی پیشنهادها در ساعت ۱۴:۳۰ روز سه شنبه تاریخ ۱۴۰۱/۰۴/۰۷ در سالن جلسات ساختمان مرکزی شهرداری ملارد می باشد .
چاپ نوبت اول ۱۴۰۱/۳/۱۹ چاپ نوبت دوم ۱۴۰۱/۳/۲۶

مهندس بهمنی - شهردار ملارد

آگهی تغییرات شرکت پارس تامین نوید رایانه سهامی خاص به شماره ثبت ۴۰۲۵۸۱ و شناسه ملی ۱۰۳۲۰۵۴۱۳۱۰

به استناد صورتجلسه مجمع عمومی عادی بطور فوق العاده مورخ ۱۴۰۰/۱۱/۱۱ تصمیمات ذیل اتخاذ شد : سازمان تأمین اجتماعی نیروهای مسلح به شناسه ملی ۱۴۰۰۳۳۰۹۵۰۳ و شرکت سرمایه گذاری مهرگان تأمین پارس به شناسه ملی ۱۰۱۰۳۴۶۰۲۹۰ و شرکت بیمه کوثر به شناسه ملی ۱۰۳۲۰۳۵۷۵۹۸ به سمت اعضای هیات مدیره برای مدت دو سال انتخاب گردیدند .

سازمان ثبت اسنادواملاک کشور
اداره ثبت شرکت ها و موسسات غیرتجاری تهران (۱۳۳۲۱۲۸)

آگهی تغییرات شرکت هندسه پارس کاوش سهامی خاص به شماره ثبت ۴۰۷۰۰۲ و شناسه ملی ۱۰۳۲۰۵۸۲۰۴۰

به استناد صورتجلسه مجمع عمومی فوق العاده مورخ ۱۴۰۰/۱۰/۰۱ تصمیمات ذیل اتخاذ شد : - سرمایه شرکت از مبلغ ۱۰۰۰۰۰۰۰۰۰ریال به مبلغ ۲۰۰۰۰۰۰۰۰۰ ریال منقسم به ۲۰۰۰۰۰ سهم ۱۰۰۰۰ ریالی با نام که تماما پرداخت شده و از محل مطالبات حال شده تامین گردیده افزایش یافت و ماده مربوطه در اساسنامه به شرح فوق اصلاح و ذیل ثبت به لحاظ افزایش سرمایه در تاریخ فوق الذکر تکمیل امضا گردیده است.

سازمان ثبت اسنادواملاک کشور
اداره ثبت شرکت ها و موسسات غیرتجاری تهران (۱۳۳۲۱۰۱)

آگهی دعوت مجمع عمومی عادی بطور فوق العاده نوبت اول شرکت تعاونی سنگبران استان قم (در حال تصویه)

بدینوسیله از کلیه اعضای تعاونی دعوت به عمل می آید در جلسه عمومی مذکور راس ساعت ۱۷ مورخ ۱۴۰۱/۴/۱ با دستور جلسه ذیل در محل قم ، بلوار الغدیر ، کوچه ۱۲ - ساختمان شرکت تعاونی تشکیل می گردد ، حضور بهم رسانیم . لازم به ذکر است داوطلبین عضویت در هیات تصفیه وناظر تعاونی می بایستی حداکثر تا ساعت ۱۷ تاریخ ۱۴۰۱/۳/۳۰ با در دست داشتن مدارک لازم به محل شرکت تعاونی مراجعه ونسبت به تکمیل وتحویل فرم کاندیداتوری اقدام نمایند.
دستور جلسه : ۱- انتخاب هیات تصفیه وناظر بر تصفیه ۲- تصمیم گیری در خصوص ملک و زمین تعاونی

هیات تصویه شرکت تعاونی سنگبران قم

آگهی دعوت از سهامداران شرکت تدبیر سرمایه البرز (سهامی خاص) به شماره ثبت ۳۹۶۶۹۴ و شناسه ملی ۱۰۳۲۰۴۶۷۳۳۷

بدینوسیله از کلیه سهامداران شرکت تدبیر سرمایه البرز (سهامی خاص) دعوت می شود در جلسه مجمع عمومی عادی سالیانه که در ساعت ۹ صبح روز سه شنبه ۱۴۰۱/۰۳/۳۱ در آدرس: تهران - ونک - خیابان ملاصدرا پلاک ۶۰ طبقه ۵ واحد شرقی تشکیل میگردد حضور بهم رسانید.
دستور جلسه : ۱. استماع گزارش هیأت مدیره و بازرس قانونی شرکت در رابطه با صورتهای مالی منتهی به ۱۴۰۰/۱۲/۲۹ . ۲. اتخاذ تصمیم نسبت به ترازنامه و صورتحساب سود و زیان سال مالی منتهی به ۱۴۰۰/۱۲/۲۹ . ۳. انتخاب اعضاء هیئت مدیره . ۴. انتخاب بازرس اصلی و علی البدل شرکت برای سال مالی ۱۴۰۱ . ۵. تعیین روزنامه کثیر الانتشار برای درج آگهی های مربوط به شرکت . ۶. سایر مواردی که در صلاحیت مجمع عمومی می‌باشد.

هیئت مدیره شرکت تدبیر سرمایه البرز

آگهی تغییرات شرکت مجتمع پترو صنعت گامرون سهامی عام به شماره ثبت ۲۷۱۷۵۵ و شناسه ملی ۱۰۱۰۳۱۳۲۸۵۵

به استناد صورتجلسه هیئت مدیره مورخ ۱۴۰۱/۰۲/۱۷ تصمیمات ذیل اتخاذ شد : آقای حامد واحدی به شماره ملی ۰۰۵۵۱۴۹۵۹۶ به نمایندگی از شرکت سرمایه گذاری الوند(سهامی عام) با شناسه ملی ۱۰۳۲۰۱۴۱۵۳۸ به سمت رئیس هیئت مدیره. - آقای داریوش قنبری به شماره ملی ۶۱۶۹۵۰۴۹۰۰به نمایندگی از شرکت نماد سبحان(سهامی عام) با شناسه ملی ۱۰۱۰۲۸۹۱۰۰۰ به سمت نائب رئیس هیئت مدیره. - آقای سیدیحیی واحدی به شمارملی ۰۰۳۷۰۱۰۱۲۳ به نمایندگی از شرکت بین المللی تجارت الوند (سهامی خاص) با شناسه ملی ۱۰۱۰۲۳۸۳۳۸۳ به سمت عضو هیئت مدیره . - آقای جواد پاک نژاد به شماره ملی ۱۴۶۵۴۴۰۱۰۰ به نمایندگی از شرکت پتروصنعت کاویان شیمی (سهامی خاص) با شناسه ملی ۱۰۱۰۲۸۶۸۷۹۴ به سمت عضو هیئت مدیره. - آقای سید حمید واحدی به شماره ملی ۰۰۳۶۶۰۰۵۷۱ به نمایندگی از شرکت پارس شایمند (سهامی خاص) با شناسه ملی ۱۴۰۰۸۵۵۱۵۱۳ به سمت عضو هیئت مدیره. - آقای احسان اله بیات به شماره ملی ۰۵۳۲۰۹۴۳۸۷ به سمت مدیر عامل (خارج از اعضای هیات مدیره.) - کلیه اسناد و اوراق بهادار و تعهدآور شرکت از قبیل: چک، سفته، بروات، قراردادها و عقوداسلامی با امضاء مشترک دو نفر از نمایندگان حقیقی اعضای هیات مدیره شامل آقایان داریوش قنبری، سیدیحیی واحدی، جواد پاک نژاد ، سیدحمید واحدی و احسان اله بیات همراه با مهر شرکت، و اوراق عادی ومکاتبات اداری با امضاء هر یک از نمایندگان حقیقی اعضای هیات مدیره شامل آقایان داریوش قنبری، سیدیحیی واحدی، جواد پاک نژاد، سیدحمید واحدی و احسان اله بیات ، همراه با مهر شرکت معتبر خواهد بود.

سازمان ثبت اسنادواملاک کشور
اداره ثبت شرکت ها و موسسات غیرتجاری تهران (۱۳۳۲۱۱۲)

اینجانب جمشید امیدوار مالک خودروی سواری ۴۰۵GLX-XU۷ به شماره شهربانی ۸۸-۷۶۷د۷۱ به شماره موتور۱۲۴K۰۷۸۵۱۲۸ به شماره شاسی NAAM۰۱CE۱FK۵۱۵۱۵۶ بعلت فقدان اسنادفروش تقاضای رونوشت المثنی اسنادمذکوردارد. لذا چنانچه هرکس ادعایی درموردخودروی مذکوردارد‌ظرف مدت ده روز به دفترحقوقی سازمان فروش شرکت ایران خودرو واقع درپیکان شهرساختمان سمندمراجه نماید. بدیهی است پس ازانقضای مهلت مزبورطبق ضوابط مقرر اقدام خواهدشد.(مریوان)

شناسنامه مالکیت (برگ سبز) خودروی سواری پژو۴۰۵GLX-XU۷ مدل ۱۳۹۴ به رنگ خاکستری متالیک به شماره پلاک۸۸-۷۶۷د۷۱ به شماره موتور ۱۲۴K۰۷۸۵۱۲۸ به شماره شاسی NAAM۰۱CE۱FK۵۱۵۱۵۶ مربوط به آقای جمشید امیدوار فرزند محمد حسین به شماره شناسنامه ۱۳۲۷۰ مفقود گردیده و از درجه اعتبار ساقط میباشد.(مریوان)

برگ سبز اتومبیل سواری ساینا مدل ۱۳۹۶ سفید روغنی به شماره انتظامی ایران۱۷-۸۴۶ب۵۱ به شماره موتور M۱۵۸۵۲۰۱۴G و شماره شاسی NAS۸۳۱۱۰۰H۵۷۵۴۲۶۴ بنام نرمین حمیدی مفقود گردیده و فاقد اعتبار است. «زاهدان»

خوانندگان عزیز می‌توانند برای ارائه نظرات،پیشنهادات و انتقادات خود از طریق شماره تلفن ۷۷۶۴۴۴۰۹ با روابط عمومی روزنامه جمهوری اسلامی تماس حاصل نمایند

تاسیس موسسه غیر تجاری فرهنگی هنری جوانان تمدن ساز در تاریخ ۱۴۰۱/۰۳/۱۶ به شماره ثبت ۵۳۷۰۵ به شناسه ملی ۱۴۰۱۱۲۱۰۲۷۰

ثبت و امضا ذیل دفاترتکمیل گردیده که خلاصه آن به شرح زیر جهت اطلاع عموم آگهی میگردد. نام : فرهنگی هنری جوانان تمدن ساز موسسه غیر تجاری موضوع فعالیت :گردآوری و تنظیم مطالب، تدوین مقالات، ترجمه (غیررسمی) متون و کتاب به زبانهای خارجی و یا بالعکس. حروفچینی، ویرایش و تصحیح، تنظیم، طراحی و صفحه آرایی کتاب و نشریه و صفحات وب و الکترونیک و انجام خدمات نشر. مشارکت یا اجرای طرحهای

علی(ع) و بیت‌المال

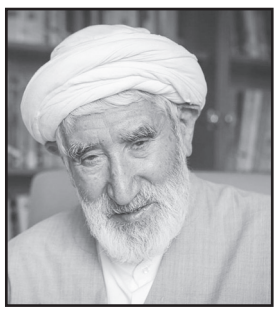

دکتر احمد احمدی

اشاره

نوزدهم خردادماه، سالروز رحلت دانشمند آگاه و فیلسوف اخلاقمدار مرحوم حجت‌الاسلام والمسلمین دکتر احمد احمدی است. دکتر احمدی در طول حیات پربرکت خود نقش ارزشمندی در حوزه فرهنگ و علوم انسانی داشت و عالمی برجسته در دانشگاه و حوزه بود. او هرگز از ساده‌زیستی جدا نشد و همواره دغدغه مردم و معیشت و گرفتاری‌های آنان را داشت. به مناسبت سالروز این عالم بزرگ، مقاله‌ای از مقالات فراوان او را که به مناسبت‌های مختلف برای روزنامه می‌فرستاد انتخاب کرده‌ایم که مطالعه می‌فرمائید.

***

بیت‌المال یا اموال عمومی هرچه باشد و در هر کجا که باشد و بویژه خزانه دولت که اموال عمومی در آن گرد آمده و نگهداری می‌شود متعلق به فرد فرد همه کسانی است که در ولایت آن دولت و یا حکومت به سر می‌برند و حاکم اسلامی در حقیقت امانت‌دار آنها است و باید اموال آنها را با دقت تمام و با وسواس کامل برای آنها حفظ کند. در واقع یکایک افراد یک نظام بیواسطه یا با واسطه گرد آمده و کسی را به عنوان حاکم یا زمامدار برگزیده و زمام امور خویش – و از آن جمله مراقبت و نگهداری از اموال خود – را به وی سپرده‌اند و او را سرپرست و صاحب اختیار و وکیل و امانتدار خویش کرده‌اند و او هم پذیرفته است و راستی که چه بار گرانی که بر دوش گرفته است!! – امانتداری امور و اموال تمامی فرد فرد کسانی که در حوزه حکومت وی زندگی می‌کنند و اگر دایره حکومت را گسترش داده و همه مسلمانان را در آن بگنجانیم این بار بسیار سنگین‌تر و کمرشکن‌تر خواهد شد، چه رسد به همه افراد بشر – اما فعلاً در اینجا مراد همان کسانی است که بیواسطه یا با واسطه فرمانروا و حاکمی را برگزیده‌اند و او را وکیل و امانتدار خویش قرار داده‌اند و پیدا است که همه کسانی که در حوزه فرمانروایی و حکومت مسئولیتی برعهده می‌گیرند در هر رده‌ای و در هر مقامی که باشند، همان وظیفه امانتداری را پذیرفته‌اند و آن بار گران را به تناسب شدت و ضعف مسئولیت بر دوش می‌کشند و خدا نکند که شرایط این امانتداری درست و دقیق رعایت نشود وگرنه به گونه‌ای خیانت در امانت محسوب می‌شود و این هشداری است برای یکایک کسانی که به گونه‌ای در حکومت و بویژه در این نظام اسلامی ما با بیت المال و امانتداری مردم سروکار دارند که باید در هر حرکتی و در هر دخل و تصرفی حق همه افراد را از خرد و کلان و امانتداری خویش را نسبت به امور و اموال آنها در نظر بگیرند که مبادا شرط امانتداری را مراعات نکرده باشند!!

اکنون به نمونه‌هایی از روش برخورد امیرالمؤمنین علیه‌السلام با کسانی که با بیت المال سروکار دارند توجه کنیم:

۱. نامه به زیاد، نایب عبدالله بن عباس حاکم آن حضرت در بصره و اهواز و فارس و کرمان:

همانا به خدا سوگند می‌خورم سوگندی راست اگر به من گزارش رسد که تو در بیت المال مسلمانان، خرد یا کلان، خیانت کرده‌ای آن چنان بر تو سخت خواهم گرفت که کم نوا و (تهیدست) گرانبار و خوار و بی‌مقدار فرو مانی. (نهج البلاغه نامه ۲۰)

۲. نامه به اشعث بن قیس، عامل آذربایجان:

کاری که برعهده‌داری برایت طعمه نیست بلکه امانتی‌ست در گردنت... دردست تو مالی از مالهای خداوند عزوجل هست و تو از خزانه‌داران او هستی تا آن را به من بازسپاری.(نامه ۵)

۳. به یکی از کارگزاران آن حضرت که در باب بیت‌المال، از وی گزارش شده بود:

راستی که اگر آن چه از تو به من رسیده درست باشد، شتر خانواده‌ات و بند پای افزارت از تو بهتر است و کسی که مانند تو باشد شایسته آن نیست که مرزی را بتوان با وی پاسداری کرده، یا کاری را بوسیله او انجام داد، یا پایگاه او را برافراشت و یا او را در امانتی شریک (امین) ساخت. همین که این نامه من به تو می‌رسد پیش من بیا. (نامه ۷۱)

در تاریخ یعقوبی ج ۲، ص ۱۱۹ آمده است که وقتی این کارگزار پیش امام(ع) آمد او را برکنار کرد و سی هزار (درهم یا دینار!) بر وی غرامت نهاد و او را بازداشت کرد و پس از آن که او قسم خورد وی را آزاد ساخت.

۴. به کارگزاری دیگر که اموالی از آن چه دردستش بوده برداشته بود:

...پس از خدای پروا کن و اموال این گروه (یتیمان و مستمندان و مؤمنان و مجاهدان) را به آنها باز گردان، زیرا اگر چنین نکنی و خدا مرا یاری دهد تا بر تو دست یابم، ترا آن چنان کیفری دهم که با آن در پیشگاه خداوند عذر آورم (و او به خاطر آن کیفر عذرم را بپذیرد) و ترا با همین شمشیرم می‌زنم که هیچکس را با آن نزدم جز آن که وارد دوزخ شد. به خدا سوگند اگر حسن و حسین کاری همچون کار تو کرده بودند هیچ هواخواهی و گرایشی نسبت به آنها نداشتم و به هیچ خواسته‌ای از من نمی‌رسیدند تا آن که حق را از آنها واستانم و باطلی را که از ستم ایشان پدید آمده بزدایم. (نامه ۴۱)

۵. «به خدا سوگند اگر ببینم (اموالی که در زمان خلیفه قبلی به صورت تیول به کسانی داده شده) به مهر زنان رفته یا کنیزان با آنها خریداری شده، آنها را باز می‌گردانم چرا که در عدالت گشایش است و آن کس که عدالت بر وی دشوار باشد ستم بر وی دشوارتر است.»(خطبه ۱۵)

یعنی وظیفه حاکم است که بیت المال مسلمانان را نه تنها حفظ کند بلکه حتی اگر به مهر زنان و بهای کنیزان هم رفته باشد – که معمولاً آن را از دست رفته می‌دانند و دیگر از آن دست می‌شویند – باز باید بی‌پروا آن را به خزانه عمومی باز گرداند.

اکنون بر این اساس در این نظام اسلامی ما هم انتظار می‌رود که همه مسئولان فرادستی از قوه مقننه، قضائیه، مجریه و همه دست اندرکاران فرودستی آنها با دقت تمام بررسی – و به تعبیر امیرالمؤمنین علیه‌السلام تفتیش – کنند تا اگر مالی از بیت‌المال به ناروا جابجا و یا برداشت شده و یا حقی از فردی حقیقی یا حقوقی ضایع گردیده، بی‌هیچ پروایی آن مال را به بیت‌المال و آن حق را به صاحب حق باز گردانند!

روحانی مبارز و عدالتخواه

به مناسبت سالروز شهادت آیت‌الله سید محمدرضا سعیدی

بیستم خردادماه، یادآور رشادت، استقامت و شجاعت روحانی بیدار و فریادگری است که در اوج خفقان سیاسی دوران ستم شاهی و در شرایطی که با سخت‌ترین تهدیدها و ممنوعیت‌ها مواجه بود، دست از فریادگری عدالت خواهانه خویش بر نداشت و سرانجام جان عزیز خود را در راه پایداری و استقامت بر سر آرمان‌های الهی خویش در طبق اخلاص نهاد و تقدیم کرد.

آیت‌الله شهید سید محمدرضا سعیدی، روحانی مبارز و آگاهی بود که هر چند دستگاه امنیتی رژیم سفاک پهلوی جسم پاک او را به خاک کشید، اما هرگز نتوانست صدای عدالت خواهانه او را خاموش نماید، صدایی که از اعماق وجود شخصیتی برخاست که حتی پس از شهادتش، طنین آن همواره چه در دوران مبارزه و چه پس ازپیروزی انقلاب به گوش می‌رسد و آن ندای عدالت خواهی و ظلم ستیزی و استقامت بر سر آرمان‌هاست.

شهید آیت‌الله سعیدی، در سال ۱۳۰۸ در منطقه «نوغان» مشهد در خاندان علم و فقاهت و سیادت دیده به جهان گشود و پس از تعلیمات ابتدایی از محضر والد مکرم خویش، در نوجوانی ملبس به لباس روحانیت گردید و برای ادامه تحصیلات دینی به مشهد مقدس عزیمت نمود. آیت‌الله سعیدی پس از اتمام دروس مقدماتی و جهت طی مدارج عالی علوم دینی و استفاده از محضر فقهای بزرگ و مراجع عالیقدر به شهر قم مهاجرت کرد و در درس آیت‌الله بروجردی شرکت نمود. در همین روزهای اولیه بود که آوازه مجتهدی والامقام به نام «حاج آقا روح الله» روح سرکش و علاقه‌مند به فراگیری و آموزش علم و جستجوگر او را به پای درس امام خمینی کشاند و او با ورود به درس این عالم فرهیخته، گم شده خود را دریافت.

آیت‌الله سعیدی از آن پس دامنه مبارزات، تلاش‌ها و مجاهدات خود در راه اعتلای اسلام و انقلاب را به مبارزات امام خمینی پیوند زد و درحالی که زندگی بسیار ساده‌ای داشت در کمال تقوا، شجاعت و خلوص الی‌الله فعالیت‌های خود را پی گرفت. وی شدیداً به امام خمینی عشق می‌ورزید و ایام را بی‌زمزمه نام خمینی سپری نمی‌کرد. این علاقه و محبت نه از روی احساسات، بلکه از روی شناخت عمیق و رسیدن به یقین درباره شخصیت عظیم ایشان بود و با همین باور درست بود که هیچ گاه یک قدم فراتر از او پا پیش نگذاشت و هرگز نیز در وفاداری به امام خمینی ذره‌ای پا پس نکشید.

آیت‌الله سعیدی در مهرماه سال ۱۳۴۴ برای بیان درد دل‌های خود با مقتدای خویش، نامه‌ای به زبان عربی برای حضرت امام خمینی نوشت که ماموران پس از شناسایی از ارسال آن به عراق جلوگیری کردند. وی در بخشی از این نامه می‌نویسد: ستارگان خاموش و چشم‌ها آرمیده‌اند، درحالی که مردم در خوابند و بندگان خدا به مناجات با او مشغول و منتظر رحمت او هستند... من نیز در میان آنان با تو به گونه‌ای به نجوا ایستاده‌ام. از آن هنگام که تو را از دست دادیم، روح و عزت و زندگی و شرف و همه چیزمان را از دست دادیم...

آیت‌الله سعیدی با چنین نگرشی، مبارزات ضداستعماری و ضداستبدادی خود را پی گرفت و دامنه فعالیت‌ها و مبارزات سیاسی و مذهبی خود را چنان گسترش داد که دستگاه هیات حاکمه رژیم سفاک پهلوی را به شدت نگران کرد و این فعالیت‌ها در چندین نوبت موجب دستگیری آیت‌الله سعیدی گردید. در ماجرای سرمایه‌گذاری آمریکایی‌ها در ایران که کیان سرزمین اسلامی را تهدید می‌کرد، آیت‌الله سعیدی به خروش آمد و نامه‌ای خطاب به علما و بزرگان نوشت و آنان را به صدور فتوا علیه قراردادهای ننگین آمریکایی‌ها دعوت نمود و با این عمل بر پیکره رژیم فاسد دژخیمان پهلوی لرزه انداخت. همین امر موجب دستگیری و انتقال آیت‌الله سعیدی به زندان قزل قلعه شد. در بیستم خرداد ماه سال ۱۳۴۹ و درحالی که ده روز سخت توام با شکنجه‌های طاقت فرسا بر آیت‌الله سعیدی گذشته بود،این عالم جلیل‌القدر زیر شکنجه ماموران سفاک ساواک و درحالی که عمامه سیاه سیادت او را بر دور گردنش پیچیده بودند به شهادت رسید تا تصور نمایند صدای رسای او را برای همیشه خاموش کرده‌اند، غافل از آنکه فریادگری آیت‌الله شهید سعیدی علیه ظلم و بیداد و استبداد همچنان در گوش‌ها طنین افکن است و فریادهای بیدارگری هرگز به خاموشی نخواهند گرائید.

در پی شهادت آیت‌الله سعیدی، امام خمینی در پیامی که خطاب به فضلا و محصلین حوزه‌های علمیه صادر فرمودند، شهادت این عالم والامقام به دست دژخیمان ساواک را تسلیت گفته و توطئه‌های سرمایه‌داران غربی در کشور و همکاری دولت شوروی با رژیم سابق ایران را مورد حمله قرار دادند. امام خمینی در بخشی این پیام نوشتند:

حوادث اخیر ایران که قتل مرحوم سعیدی مترتب بر آنهاست، موجب کمال تاثر است. این تنها مرحوم سعیدی نیست که با این وضع اسف‌انگیز در گوشه زندان از پای درمی‌آید بلکه چه بسا افراد مظلوم و بیگناه به جرم حق‌گویی در سیاهچال‌های زندان، مورد ضرب و شَتْم و شکنجه‌های وحشیانه و رفتار غیرانسانی قرار می‌گیرند. این خوان یغما که مدتهاست مورد هجوم چپی و راستی قرار گرفته و گاهی با صراحت تقسیم گردیده، اکنون با عناوین دیگر با کمال عوام فریبی نقشه کشی شده و مورد تقسیم قرار گرفته است... این جانب کراراً خطر دولت اسرائیل و عمال آن را به ملت گوشزد کردم که باید مقاومت منفی کنند و از معاملات با آنها احتراز جویند. اکنون راه را برای مصیبت بزرگتری باز کرده‌اند و ملت را به اسارت سرمایه‌داران می‌خواهند درآورند. بر رجال دینی و سیاسی و جوانان مدارس دینی و دانشگاه و بر همه طبقات لازم است که قبل از اجرا شدن این واقعه و نتایج مرگبار آن اعتراض کنند؛ به دنیا برسانند که این قراردادها مخالف رای ملت است... من قتل فجیع این سید بزرگوار و عالم فداکار را – که برای حفظ مصالح مسلمین و خدمت به اسلام جان خود را از دست داد – به ملت اسلام عموماً و خصوصاً به ملت ایران تعزیت می‌دهم و از خداوند متعال رفع شرّ دستگاه جبار و عمال کثیف استعمار را مسالت می‌نمایم. (صحیفه امام، ج ۲، ص ۲۷۷ – ۲۷۹)

Pishkhan.com

تاسیس موسسه غیر تجاری فرهنگی هنری فرصت ناب انقلاب در تاریخ ۱۴۰۱/۰۲/۲۵ به شماره ثبت ۶۸۰۹ به شناسه ملی ۱۴۰۱۱۱۳۹۵۰۰

ثبت و امضا ذیل دفاترتکمیل گردیده که خلاصه آن به شرح زیر جهت اطلاع عموم آگهی میگردد. نام : فرهنگی هنری فرصت ناب انقلاب موسسه غیر تجاری موضوع فعالیت :اهداف و موضوع فعالیت مؤسسه به شرح زیر است: الف- اهداف: ارتقای سطح فرهنگ عمومی جامعه و بالا بردن دانش و بینش عمومی در حوزه های مختلف فرهنگی نشر و بسط و توسعه و حفظ ارزش های اصیل اسلامی، ایرانی اشاعه فرهنگ ایثار و مقاومت و جهاد فرهنگی و دفاع مقدس توسعه و تعمیق فرهنگ مطالعه و تدبر پیرامون موضوعات دینی، فرهنگی، اجتماعی و هنری توجه و بهره گیری از آرمانهای بینانگذار جمهوری اسلامی ایران و بیانات مقام معظم رهبری در حوزه های فرهنگی، هنری، مذهبی و اجتماعی ب- موضوع فعالیت: برگزاری همایش، گردهمایی، سمینار و همکاری در برپایی نمایشگاه ها و جشنواره های فرهنگی و هنری و مشارکت در برگزاری همایشها و سمینارهای تخصصی از طریق خدمات فرهنگی هنری تبصره ۱: مؤسسه پس از اخذ مجوز فعالیت خاص مصوب از مراجع ذیربط و با رعایت ضوابط هیأت رسیدگی مجاز به انجام فعالیت فوق می باشد. تبصره۲: موضوع فعالیت مصوب درصورت تایید مدیرکل فرهنگ و ارشاد اسلامی استان و در صورت نیاز اخذ نظر هیات رسیدگی امکان پذیر می باشد. . به موجب مجوز از اداره کل وزارت فرهنگ و ارشاد اسلامی برابر با شماره مجوز ۱۳/۰۱/۲۰۳۶ در تاریخ ۱۴۰۱/۰۲/۱۰ در استان مربوطه این آگهی به ثبت رسید. مدت فعالیت : از تاریخ ثبت به مدت نامحدود مرکز اصلی : استان اصفهان ، شهرستان اصفهان ، بخش مرکزی ، شهر اصفهان، محله خواجه عمید ، خیابان بهارستان ۳۱ ، خیابان خواجه عمید ، پلاک ۲۵۹ ، طبقه همکف کدپستی ۸۱۹۹۹۶۵۱۷۷ سرمایه شخصیت حقوقی ۱۰,۰۰۰,۰۰۰ ریال نقدی میزان سهم الشرکه هر یک از شرکا آقای غلامعباس رفیعی به شماره ملی ۱۸۱۶۹۵۰۰۵۱ دارنده ۵۱۰۰۰۰۰ ریال سهم الشرکه آقای حسنعلی صادقی به شماره ملی ۱۸۱۸۰۷۴۱۲۵ دارنده ۴۹۰۰۰۰۰ ریال سهم الشرکه مدیران آقای غلامعباس رفیعی به شماره ملی ۱۸۱۶۹۵۰۰۵۱ به سمت عضو اصلی هیئت مدیره به مدت ۵ سال و به سمت مدیرعامل به مدت ۵ سال آقای حسنعلی صادقی به شماره ملی ۱۸۱۸۰۷۴۱۲۵ به سمت عضو اصلی هیئت مدیره به مدت ۵ سال و به سمت رئیس هیئت مدیره به مدت ۵ سال دارندگان حق امضا : تمامی اسناد مالی تعهدآور و قراردادها و اسناد و اوراق بانکی از قبیل چک، سفته، برات و مکاتبات مؤسسه با امضای مدیرعامل و مهر موسسه اعتبار خواهد داشت. روزنامه کثیر الانتشار جمهوری اسلامی جهت درج آگهی های موسسه تعیین گردید. ثبت موضوع فعالیت مذکور، به منزله اخذ و صدور پروانه فعالیت نمی باشد.

اداره کل ثبت اسناد و املاک استان اصفهان
اداره ثبت شرکت ها و موسسات غیرتجاری اصفهان (۱۳۳۱۸۰۶)

آگهی موضوع ماده ۳ قانون و ماده ۱۳ آئین نامه قانون تعیین تکلیف وضعیت ثبتی و اراضی و ساختمانهای فاقد سند رسمی

برابر رای شماره ۱۴۰۱۶۰۳۲۶۰۰۸۰۰۰۰۶۴ هیات موضوع قانون تعیین تکلیف وضعیت ثبتی اراضی و ساختمانهای فاقد سند رسمی مستقر در واحد ثبتی حوزه ثبت ملک رزن تصرفات مالکانه بلامعارض متقاضی آقای ولی الله باقری به شناسنامه شماره ۱۲۹۵۷ کدملی ۳۹۹۰۱۱۶۷۳۸ صادره از رزن فرزند قدرت الله در ششدانگ یک قطعه زمین مزروعی آبی به مساحت ۱۰۱۵۰۰مترمربع پلاک شماره ۱۴۰ فرعی از ۸۴ اصلی قریه خیرآباد واقع در همدان بخش ۵ حوزه ثبت ملک رزن خریداری با واسطه از مالک رسمی آقای حسن پیمانی دارنده سند ۶۴۹۳۰ مورخ ۴۶/۱/۱۷ محرز گردیده است. لذا به منظور اطلاع عموم مراتب در دو نوبت به فاصله ۱۵ روز آگهی می شود در صورتی که اشخاص نسبت به صدور سند مالکیت متقاضی اعتراضی داشته باشند می توانند از تاریخ انتشار اولین آگهی به مدت دو ماه اعتراض خود را به این اداره تسلیم و پس از اخذ رسید، ظرف مدت یک ماه از تاریخ تسلیم اعتراض، دادخواست خود را به مراجع قضایی تقدیم نمایند. بدیهی است در صورت انقضای مدت مذکور و عدم وصول اعتراض طبق مقررات سند مالکیت صادر خواهد شد. م الف ۱۱۲

تاریخ انتشار نوبت اول : ۱۴۰۱/۳/۴ تاریخ انتشار نوبت دوم :۱۴۰۱/۳/۱۹

حسین حیدری ــ مدیر واحد ثبت حوزه ثبت ملک رزن

اداره ثبت اسناد واملاک حوزه ثبت کلک مشهد ناحیه سه

هیات موضوع قانون تعیین تکلیف وضعیت ثبتی اراضی و ساختمانهای فاقد سند رسمی آگهی قانون تعیین تکلیف وضعیت اراضی و ساختمانهای فاقد سند رسمی حوزه ثبتی منطقه سه مشهد نظر به دستور مواد ۱ و ۲ قانون تعیین تکلیف وضعیت اراضی و ساختمانهای فاقد سند رسمی مصوب ۱۳۹۰/۹/۲۰املاک و متقاضیانی که در هیات موضوع ماده یک قانون مذکور مستقر در واحد ثبتی منطقه سه مشهد مورد رسیدگی و تصرفات مالکانه و بلا معارض آنان محرز و رای لازم صادر گردیده جهت اطلاع عموم به شرح ذیل آگهی می گردد.املاک متقاضی واقع در پلاک ۲۳۸ اصلی بخش ۹ مشهد پلاک ۳۸ فرعی آقای محمد تقی عبادی نسبت ششدانگ یک باب منزل به مساحت ۹۲/۸ متر مربع واقع در سیدی خلج ۱۴ حقیقی ۵ پ ۱۰۵ خریداری شده از مالک رسمی آقای محمد علی طاهریان می باشد.. لذا به موجب ماده ۳ قانون تعیین تکلیف اراضی و ساختمانهای فاقد سند رسمی این آگهی در دونوبت به فاصله ۱۵ روز از طریق این روزنامه و محلی / کثیر الانتشار در شهر ها منتشر و در روستا ها رای هیات الصاق تا در صورتیکه اشخاص ذینفع به آراء اعلام شده اعتراض داشته باشند باید از تاریخ انتشار اولین آگهی و در روستا ها از تاریخ الصاق در محل تا دوماه اعتراض خود را به اداره ثبت محل وقوع ملک تسلیم و رسید اخذ نمایند معترض باید ظرف یک ماه از تاریخ تسلیم اعتراض مبادرت به تقدیم دادخواست به دادگاه عمومی محل نماید و گواهی تقدیم دادخواست به اداره ثبت محل تحویل نمایند که در این صورت اقدامات ثبت موکول به ارائه حکم قطعی دادگاه است و در وصورتی که اعتراض در مهلت قانونی واصل نگردد و یا معترض گواهی تقدیم دادخواست به دادگاه عمومی محل ارائه نکند اداره ثبت مبادرت به صدور سند مالکیت می نماید . صدور سند مالکیت مانع از مراجعه متضرر به د ادگاه نیست. م الف ۶۶۶

تاریخ انتشار نوبت اول : ۱۴۰۱/۳/۴ تاریخ انتشار نوبت دوم : ۱۴۰۱/۳/۱۹

ابوالقاسم نظام زاده ــ رئیس ثبت اسناد و املاک

آگهی دعوت مجمع عمومی فوق‌العاده نوبت دوم انجمن غرفه‌سازان شهر تهران

از کلیه اعضا انجمن دعوت بعمل می‌آید در جلسه مجمع عمومی فوق‌العاده نوبت دوم انجمن صنفی کارفرمایی غرفه‌سازان شهر تهران که در ساعت ۱۴ روز یکشنبه مورخ ۱۴۰۱/۰۴/۱۲ در محل دائمی نمایشگاه‌های بین‌المللی به آدرس تهران اتوبان چمران محل دائمی نمایشگاه بین‌المللی حضور بهم رسانید.

دستور جلسه مجمع عمومی فوق‌العاده نوبت دوم:

***اصلاح اساسنامه انجمن**
***اضافه کردن کمیته‌های تخصصی به اساسنامه**
***افزایش مدت اعتبار هیات مدیره از ۲ سال به ۳ سال**

با سپاس
هیات مدیره انجمن غرفه‌سازان تهران

«آگهی فقدان سند مالکیت»

سند مالکیت شش‌دانگ پلاک ثبتی ۹۹۸۹ فرعی شده از ۱۱۸ اصلی واقع در شهرستان دورود بنام آقای محمدطاهر حاجیوند قالبی به شماره ملی ۴۱۷۰۵۵۲۱۵۶ صادر و تسلیم گردیده است که مالک یادشده حسب تقاضای وارده به این اداره و تسلیم یک برگ استشهاد محلی گواهی شده دفترخانه اسناد رسمی شماره شش دورود اعلام نموده که سند صادره در اثر جابجائی مفقود شده است لذا باستناد ماده ۱۲۰ آئین‌نامه اصلاحی قانون ثبت بدینوسیله آگهی می‌شود تا هرکس به نحوی از انحاء مدعی انجام معامله و یا وجود سند مالکیت مزبور نزد خود می‌باشد از تاریخ آگهی به مدت ده روز اعتراض کتبی خود را به اداره ثبت اسناد و املاک شهرستان دورود اداره اعلام نماید در صورت عدم مراجعه و انقضاء مدت مزبور نسبت به صدور سند مالکیت المثنی اقدام لازم به عمل خواهد آمد. م الف ۱۰۸

مصطفی امان‌اله بهاروندی ــ رئیس اداره ثبت اسناد و املاک دورود از طرف رضا افروغ

«آگهی فقدان سند مالکیت»

سند مالکیت شش‌دانگ پلاک ثبتی ۵۸۰۷ فرعی شده از ۱۱۸ اصلی واقع در شهرستان دورود بنام آقای کریم عبدالوند به شماره ملی ۴۲۱۹۲۲۰۵۵۰ صادر و تسلیم گردیده است که مالک یادشده حسب تقاضای وارده به این اداره و تسلیم یک برگ استشهاد محلی گواهی شده دفترخانه اسناد رسمی شماره چهار دورود اعلام نموده که سند صادره در اثر جابجائی مفقود شده است لذا باستناد ماده ۱۲۰ آئین‌نامه اصلاحی قانون ثبت بدینوسیله آگهی می‌شود تا هرکس به نحوی از انحاء مدعی انجام معامله و یا وجود سند مالکیت مزبور نزد خود می‌باشد از تاریخ آگهی به مدت ده روز اعتراض کتبی خود را به اداره ثبت اسناد و املاک شهرستان دورود اداره اعلام نماید در صورت عدم مراجعه و انقضاء مدت مزبور نسبت به صدور سند مالکیت المثنی اقدام لازم به عمل خواهد آمد. م الف ۱۰۷

مصطفی امان‌اله بهاروندی ــ رئیس اداره ثبت اسناد و املاک دورود از طرف رضا افروغ

آگهی دعوت مجمع فوق العاده (نوبت دوم) شرکت تعاونی سهام عدالت شهر تهران

تاریخ انتشار:۱۴۰۱/۰۳/۱۹

از کلیه سهامداران و اعضاء محترم این شرکت دعوت می گردد تا در مجمع فوق العاده این شرکت (نوبت دوم) که راس ساعت ۱۰:۰۰ روز دوشنبه مورخ ۱۴۰۱/۰۳/۳۰ در محل سالن همایشهای مجتمع خدمات بهزیستی وحدت واقع در خیابان جشنواره نبش چهار راه زهدی – مجتمع خدمات بهزیستی وحدت برگزار می گردد ، حضور بهم رسانند.

لازم بتوضیح است که :الف- هرگاه حضور عضوی در جلسه مجمع میسر نباشد ، وی می تواند حق حضور و اعمال رای خود را به نماینده تام الاختیار دیگری واگذار نماید و بدین منظور تعداد آرای وکالتی هر عضو شرکت حداکثر سه رای و هر شخص غیر عضو یک رای خواهد بود .

ب – ارائه کارت ملی و یا برگه سهامداری برای اعضاء و یا اصل وکالتنامه برای نماینده تام الاختیار در هنگام ورود به جلسه الزامی می باشد و جهت تکمیل فرم وکالتنامه حضور وکیل و موکل در محل شرکت تا روز قبل از مجمع ضروری می باشد.

دستور جلسه : – تغییر و اصلاح ماده ۱۹ اساسنامه در ارتباط با موضوع برگزاری مجامع شرکت با توجه به محدودیت ها و معذوریت ها .

هیئت مدیره شرکت تعاونی ــ سهام عدالت شهر تهران

آگهی تغییرات شرکت پارس تامین نوید رایانه سهامی خاص به شماره ثبت ۴۰۲۵۸۱ و شناسه ملی ۱۰۳۲۰۵۴۱۳۱۰

به استناد صورتجلسه هیئت مدیره مورخ ۱۴۰۰/۱۱/۱۱ تصمیمات ذیل اتخاذ شد : آقای علی رضا قلی پور به کدملی ۶۳۶۹۱۹۳۲۴۰ به نمایندگی از سازمان تأمین اجتماعی نیروهای مسلح به شناسه ملی ۱۴۰۰۳۳۰۹۵۰۳ به سمت مدیرعامل و نایب رئیس هیئت مدیره و آقای محمدرضا آبادیان به کدملی ۰۰۵۹۳۰۸۱۳۳ به نمایندگی از شرکت بیمه کوثر به شناسه ملی ۱۰۳۲۰۳۵۷۵۹۸ به سمت رئیس هیئت مدیره وآقای سید حسن موسوی به کد ملی ۵۲۰۹۷۴۶۱۴۳ به نمایندگی از شرکت سرمایه گذاری مهرگان تأمین پارس به شناسه ملی ۱۰۱۰۳۴۶۰۲۹۰ به سمت عضو هیئت مدیره انتخاب گردیدند. کلیه اوراق و اسناد تعهدآور شرکت از قبیل چک، سفته، برات، قراردادها، عقود اسلامی با امضاء مدیر عامل و یکی از اعضای هیئت مدیره متفقاً همراه با مهر شرکت و نامه های عادی و اداری با امضاء مدیر عامل به تنهایی همراه با مهر شرکت معتبر می باشد. هیئت مدیره اختیارات مندرج در کلیه بندهای ماده ۳۹ اساسنامه به جز موارد ذیل را به مدیر عامل تفویض نمود: الف) ایجاد و حذف نمایندگی ها یا شعبه‌ها در هر منطقه ای از ایران ب) تصویب آئین نامه های داخلی شرکت به پیشنهاد مدیرعامل ج) تأیید بودجه برای اداره کردن شرکت د) تحصیل اعتبار از بانک ها و شرکت‌ها و مؤسسات و هرگونه استقراض و اخذ وجه به هر مبلغ و به هر مدت و به هر میزان سود و کارمزد و یا هرگونه شرایطی که مقتضی باشد. ه) به امانت و سپرده گذاردن هر نوع اسناد و مدارک و وجوه در صندوق های دولتی و خصوصی و استرداد آنها.

سازمان ثبت اسنادواملاک کشور
اداره ثبت شرکت ها و موسسات غیرتجاری تهران (۱۳۳۲۱۲۹)

آگهی دعوت
دعوت به مجمع عمومی سالانه (نوبت اول و دوم) کانون صنفی بازنشستگان نهاد ریاست جمهوری

از کلیه اعضای محترم کانون دعوت می‌شود در مجمع عمومی سالانه (نوبت اول) که از ساعت ۱۴ الی ۱۶ بعد از ظهر روز شنبه ۴ تیرماه ۱۴۰۱ در ساختمان ریاست‌جمهوری (نمازخانه کوثر) واقع در خیابان ۱۲ فروردین جنوبی تشکیل می‌گردد، حضور بهم رسانند.

دستور جلسه:

۱ – استماع گزارش هیأت مدیره و بازرس در مورد فعالیت دوره عملکرد کانون
۲ – اعلام وضعیت صورتحساب مالی کانون از سوی خزانه‌دار و بررسی و تصویب صورت‌های مالی دوره فعالیت هیأت مدیره
۳ – تعیین روزنامه کثیرالانتشار جهت نشر آگهی‌های کانون
۴ – تعیین حق عضویت اعضاء کانون
۵ – برگزاری انتخابات اعضای جدید هیأت مدیره و بازرسین

ضمناً در صورت به حدنصاب نرسیدن تعداد حاضرین در نوبت اول، جلسه نوبت دوم مجمع عمومی سالانه روز سه‌شنبه ۲۱ تیرماه ۱۴۰۱ رأس ساعت ۱۴ در نمازخانه ساختمان کوثر تشکیل می‌شود.

هیأت مدیره کانون بازنشستگان نهاد

آگهی دعوت مجمع عمومی عادی سالیانه
شرکت تعاونی اعتبار کارکنان شبکه بهداشت شهرستان بانه (نوبت اول)

شماره: ۳۴ تاریخ انتشار: ۱۴۰۱/۰۳/۱۲

جلسه مجمع عمومی عادی سالیانه شرکت تعاونی **اعتبار کارکنان شبکه بهداشت و درمان شهرستان بانه** به شماره ثبت ۵۷ بنا به تصمیم هیئت مدیره در ساعت ۱۶ روز یکشنبه مورخ ۱۴۰۱/۰۴/۱۲ در محل **سالن اجتماعات ولایت واقع در آزادگان جنب آتش‌نشانی** تشکیل می‌گردد.

بدینوسیله از کلیه اعضای شرکت تعاونی دعوت می‌شود که در وقت مقرر در جلسه متشکله حضور بهمرسانند، تا نسبت به موضوعات زیر اخذ تصمیم بعمل آید، در صورتیکه برای هر کدام از اعضاء شرکت حضور در جلسه میسر و مقدور نباشد می‌توان مطابق ماده ۱۹ اساسنامه شرکت حق رأی خود را بموجب وکالتنامه کتبی به عضو دیگری یا نماینده قانونی خود واگذار و بدینوسیله در تصمیم‌گیریها مشارکت نماید. لازم به تذکر است افرادی که متقاضی کاندیداتوری سمتهای هیئت مدیره یا بازرس می‌باشند حداکثر تا تاریخ ۱۴۰۱/۳/۱۹ جهت ثبت‌نام به دفتر شرکت تعاونی مراجعه فرمایند. توضیح اینکه که جلسه نوبت اول با حضور حداقل نصف بعلاوه یک کل اعضاء شرکت رسمیت خواهد یافت از کلیه داوطلبین و بازرسان شرکت درخواست می‌شود که مراتب کاندیداتوری خود را بصورت کتبی به دفتر شرکت تسلیم و رسید دریافت نمایند.

دستور جلسه:

۱ – انتخاب بازرس برای مدت (۱) یک سال مالی تمام
۲ – رسیدگی و اتخاذ تصمیم درباره صورتهای مالی ۴۰۰ و گزارشهای مالی هیئت مدیره و بازرسان
۳ – انتخاب اعضای هیئت مدیره
۴ – تعیین خط‌مشی شرکت، تصویب بودجه و سرمایه‌گذاری و اعتبارات و وام‌های درخواستی و سایر عملیات مالی پیشنهادی هیئت مدیره
۵ – اتخاذ تصمیم نصبت به ذخایر و نحوه تقسیم سود/ تصویب آئین‌نامه داخلی تعاونی
۶ – ثبت سرمایه و اعضاء

عثمان رشیدی ــ رئیس هیئت مدیره شرکت تعاونی

استاندار:

۹۵ درصد مصوبات ستاد تسهیل و رفع موانع تولید استان اجرایی شده است

همدان – خبرنگار روزنامه جمهوری اسلامی: استاندار همدان گفت:بیش از ۹۵ درصد مصوبات ستاد تسهیل و رفع موانع تولید استان، انجام و اجرایی‌شده است.

علیرضا قاسمی فرزاد در یازدهمین کارگروه ستاد تسهیل و رفع موانع تولید استان در سال جاری بدون اشاره به آمار واحدهای تولیدی و صنعتی رفع مشکل شده، تأکید کرد: تلاش ستاد، رفع تنگناهای تولید با استفاده از ظرفیت‌های قانونی است. وی افزود: در این راستا در جلسه‌ای ۲ واحد گلخانه‌ای، یک واحد تولیدکننده بذر و یک واحد مرغداری در زمینه مالی دچار مشکل شده‌اند که با مساعدت اعضای ستاد تسهیل راهکارهای لازم برای گره‌گشایی از واحدهای یاد شده ارائه شد تا بتوانند بدون دغدغه به فعالیت خود ادامه دهند و یک طرح گلخانه در نهاوند نیز برای بررسی بیشتر به جهاد کشاورزی استان همدان ارجاع داده شد.استاندار همدان با اشاره به اینکه تا کنون بیش از ۹۵ درصد مصوبات ستاد تسهیل و رفع موانع تولیدی انجام و اجرایی شده است.اظهار کرد: با همکاری مؤثر بین دستگاه‌های اجرایی استان و ستاد تسهیل و رفع موانع تولید، مشکلات واحدهای تولیدی با سرعت بیشتری پیگیری و حل می‌شود.قاسمی فرزاد صرفه جویی در منابع دولتی ازسوی بنگاه‌های اقتصادی را ضروری دانست و افزود: در شرایط تحریم واردات کالاهایی که مشابه داخلی دارند توجیهی ندارد و هزینه‌های شرکت‌های تولیدی باید منطقی باشد.وی همچنین با تأکید بر اینکه تولیدکنندگان با خرید کالای ایرانی و حمایت از تولیدات داخلی نقش مهمی در پیشبرد اهداف عالی کشور و تحقق شعار سال دارند، خاطر نشان ساخت: تسهیلات اعطایی به بخش کشاورزی باید در کوتاه‌ترین زمان ممکن برگشت داده شود تا دیگر واحدهای تولیدی استان از این ظرفیت استفاده کنند.استاندار یادآور شد: ۵ واحد تحقیقات بذر اصلاح شده در سطح استان وجود دارند که از ستاد تسهیل و رفع موانع تولید استان درخواست کرده‌اند تا بانک کشاورزی در راستای دریافت اقساط و بدهی شرکت‌ها، مساعدت داشته باشد. اضافه می‌شود؛ در این ستاد مصوب شد که شرکت‌های تولیدکننده بذر، ملزم به تسویه تسهیلات متناسب با درآمد به شرط فروش محصول و بازپرداخت آن حداکثر تا سقف یکسال هستند.

شهردار ملایر عنوان کرد:

بهره‌برداری از بوستان‌های محله‌ای شهر ملایر، نهضتی جهادی در راستای ارتقاء نشاط اجتماعی

ملایر – خبرنگار روزنامه جمهوری اسلامی: شهردار ملایر از اتمام عملیات بهسازی و بهره‌برداری از بوستان محله‌ای شبنم واقع در بلوارهفتم تیر همزمان با دهه کرامت خبر داد.

به گزارش روابط عمومی شهرداری ملایر، مجید فرجی شهردار ملایر ضمن شادباش و تبریک دهه کرامت و ایام میلاد دو جلوه رحمت خداوندی حضرت امام رضا(ع) و حضرت معصومه (س) گفت: این بوستان با هدف ارتقای کیفیت محیط شهری، خدمات رسانی بهینه و مطلوب، افزایش سطح سلامت شهروندان و ارتقای زیبایی بصری، احداث گردیده است.

فرجی به تأثیر مستقیم احداث بوستان‌ها بر توسعه نشاط اجتماعی اشاره کرد و گفت: با تلاش بی‌وقفه نیروهای سازمان عمران و بازآفرینی فضاهای شهری و سبزبانان سازمان سیما، منظر و فضای سبز شهری شهرداری ملایر، عملیات بازپیرایی و بهسازی محوطه بازارچه اوقاف با عنوان بوستان شبنم در مساحتی بالغ بر ۱۵۰۰ مترمربع انجام شد و در این راستا عملیات تسطیح و محوطه‌سازی، جدول‌گذاری، سنگفرش، تکمیل مبلمان شهری، احداث باغچه، کاشت چمن و گل‌های دائمی انجام شده است.شهردار ملایر افزایش رفاه اجتماعی را از اهداف بهسازی بوستان‌های محله‌ای عنوان کرد و افزود: توجه مسئولین به رفاه و آسایش شهروندان نقشی بسیار مهم و تأثیرگذار در تحقق اهداف مدیریت شهری خواهد داشت و تلاش می‌کنیم در راستای توسعه همگون فضاهای سبز شهری و احترام به مطالبات شهروندان گرامی، خدمات عمومی در تمامی محلات شهر ارائه شود.شهردار ملایر ابراز امیدواری کرد با احداث و بهسازی بوستان‌های محله‌ای بتوانیم در ایجاد محیط شاداب در سطح محلات و جلب رضایت‌مندی همشهریان گرامی گام برداریم.

فرماندار ملایر:

صنعت انگور و کشمش برای رقابت در بازارهای جهانی نیازمند طرح‌های دانش‌بنیان است

ملایر – خبرنگار روزنامه جمهوری اسلامی: معاون استاندار همدان و فرماندار ویژه ملایر گفت: در صنعت انگور و کشمش این شهرستان نیازمند نگاه‌ها و حرف‌های جدید، طرح‌های دانش‌بنیان و ریسک‌پذیری هستیم تا بتوانیم به بازارهای جهانی بیشتری دست پیدا کنیم.

سلمان اسماعیلی در دیدار با اعضای انجمن تولید و صادرکنندگان کشمش شهرستان ملایر بیان کرد: انگور و کشمش بخشی از هویت تاریخی و فرهنگی ملایر است که با وجود ظرفیت‌های غنی در این حوزه، با نقطه ایده‌آلی که باید باشیم، فاصله داریم.وی افزود: با وجود اینکه در حوزه صادرات از جایگاه خوبی برخوردار هستیم، اما در مارکتینگ دچار مشکل هستیم و با فعالیت حدود ۶۱ کارخانه سبزه پاک‌کنی، این واحدها هنوز در این صنعت خام‌فروش و فله فروش هستند. فرماندار ویژه ملایر با بیان اینکه در بسته‌بندی کشمش با استانداردهای جهانی در حوزه خشکبار فاصله داریم، تأکید کرد: بازار به شدت تشنه انگور و کشمش ملایر است.اسماعیلی رایزنی و مذاکره جدی انجمن تولید و صادرکنندگان کشمش ملایر را لازمه جذب بازارهای اروپایی دانست و ادامه داد: هنوز در حوزه بسته‌بندی، برندینگ، توسعه و تثبیت بازارهای کشمش دچار مشکل هستیم و به اندازه کافی پیشرفت نکرده‌ایم.وی با اشاره به بسته‌بندی و تولید شیره انگور به روش سنتی، اظهار داشت: سال‌هاست که تولید شیره انگور در این شهرستان به صورت سنتی است و هیچ تغییری در این حوزه نداشتیم.معاون استاندار همدان و فرماندار ویژه ملایر تأکید کرد: در حوزه تجاری‌سازی، برندینگ، لیبل و بسته‌بندی انگور و کشمش و فرآورده‌های آن، راهی جز استفاده از طرح‌های دانش‌بنیان و استفاده از استانداردهای روز دنیا نداریم.به گفته وی در حوزه تازه‌خوری انگور تا ۲ برابر می‌توانیم افزایش ثروت داشته باشیم و با تولید ارقام جدید، حدود ۲۰ تا ۳۰ درصد انگور را در سردخانه به صورت تازه‌خوری نگهداری و در فصل مناسب به بازار عرضه کرد. اسماعیلی با اشاره به اینکه انگور ملایر دارای قند مناسبی است، حرکت به سمت ایجاد صنایع تبدیلی و تنوع بخشی به محصول و بازار را ضرورت جدی دانست و افزود: انجمن تولید و صادرکنندگان کشمش و بخش خصوصی باید در این حوزه‌ها میدان‌داری کند.وی یادآور شد: بخش اصلی این ماموریت که می‌تواند آینده ملایر را رقم بزند، بخش خصوصی است و نقش بخش دولتی و نمایندگان مجلس نیز در این زمینه مشخص شود و به سمت کارهای بزرگ و جدید برویم.فرماندار ویژه ملایر گفت: بدون شک یک بخش مهمی از سیاست‌های توسعه و پیشرفت ملایر بر پایه محکم صنعت انگور و کشمش قرار دارد. اسماعیلی خواستار توسعه شبکه فعالیت انجمن تولید و صادرکنندگان کشمش ملایر شد و تأکید کرد: تمامی موانع و مشکلات حوزه انگور و کشمش ملایر باید با همدلی و مشارکت جدی بخش خصوصی رفع شود.

شمیم بهشت

شهید حسین رفیعی

نام پدر: حاجی آقا
تاریخ تولد: ۱۳۴۰/۲/۱
تاریخ شهادت: ۱۳۶۲ /۲۷/۱۱
محل تولد: شهرستان ملایر
محل شهادت: چنگوله

فرازی از وصیت‌نامه شهید:

از سپاهیان جان بر کف تقاضا دارم که وحدت را میان امت حزب‌الله حفظ کنند چون با همین وحدت است که ما پیروز شدیم. به خانه خانواده‌های شهدا بروید و یادی از شهدا کنید و هرچه می‌شود کوشش کنید که مسجدها را پر کنید و دعای کمیل و توسل را ترک نکنید.امام امت را یاری کنید چون انقلاب ما با یاری شما و امام امت می‌باشد و امام را در هیچ موقع تنها نگذارید.

دادستان همدان:

ایمن سازی پاساژ قائم همدان به سرعت انجام شود

همدان – خبرنگار روزنامه جمهوری اسلامی: دادستان همدان گفت: مشکلات احصاء و راهکارهایی برای ایمن سازی و افزایش مقاومت هر چه سریع‌تر ساختمان پاساژ قائم همدان ارائه شود.

حسن خانجانی موقر با اشاره به بازدید میدانی صورت گرفته از پاساژ قائم همدان طی هفته گذشته، گفت: پس از آن بازدید دستورات لازم به منظور بررسی ایمنی، مشکلات حوزه‌های آب و فاضلاب و زیربنایی سازه، با هدف حمایت از حقوق عامه به دستگاه‌های متولی داده شد.وی با اشاره به اینکه در حدود ۴۰۰ نفر در این پاساژ فعالیت دارند، اظهار کرد: در مکاتبه‌ای به فرماندار همدان اعلام کردیم تا ظرف دو ماه با برگزاری جلسه‌ای با حضور امور آب و فاضلاب، شهرداری، نظام مهندسی و نیز دعوت از مالکان اصلی و سرقفلی؛ مشکلات احصاء و راهکارهایی برای ایمن سازی و افزایش مقاومت هر چه سریع‌تر ساختمان ارائه شود.دادستان همدان افزود: درحال حاضر جلسه مربوطه توسط فرماندار با حضور دیگر دستگاه‌های ذی ربط در محل مذکور برگزار شده است.خانجانی موقر ادامه داد: در تذکری به معاون عمرانی استاندار نیز گفته شد که به همه شهرداری‌ها ابلاغ شود تا با بررسی کامل تمام سازه‌ها، بناها و ساختمان‌های موجود، چنانچه برای شهروندان خطراتی محتمل است و یا آن سازه‌ها ناپایدار هستند، در اسرع وقت رفع خطر شود.

معاون توسعه بازرگانی سازمان جهادکشاورزی همدان خبر داد:

جوجه ریزی یک میلیون و ۲۵۰ هزار قطعه‌ای مرغداری‌های استان همدان

همدان – خبرنگار روزنامه جمهوری اسلامی: معاون توسعه بازرگانی سازمان جهادکشاورزی همدان از جوجه ریزی یک میلیون و ۲۵۰ هزار قطعه‌ای مرغداری‌های این استان خبر داد.

حسین فضلی اظهار کرد: از ابتدای خرداد ماه سال جاری تاکنون یک میلیون و ۲۵۰ هزار قطعه جوجه ریزی در سطح مرغداری‌های این استان انجام گرفته که این میزان جوجه ریزی متعادل و متناسب با نیاز استان است.وی افزود:در خصوص تامین اقلام پروتئینی چون مرغ خوشبختانه با سیاست‌هایی که بعد از مردمی‌سازی و توزیع عادلانه یارانه‌ها اتخاذ شد با توجه به تسهیلات مورد نیاز واحدهای تولیدی چون مرغداری و دامداری‌ها که از طرف وزارت جهاد و دولت در نظر گرفته‌اند مرغداران و واحدهای تولیدی تشویق بیشتری به جوجه ریزی شدند.فضلی با بیان اینکه خوشبختانه در ایام عید و ماه رمضان و ایام بعد از آن و در طرح مردمی سازی یارانه‌ها وضعیت تولید مرغ استان متعادل بوده و مشکلی از نظر تامین مرغ نداشتیم،تصریح کرد: درحال حاضر قیمت مرغ زیر قیمت مصوب بین ۴۰ تا ۴۵ هزار تومان در بازار درحال عرضه است.

گوشت قرمز استان همدان بالاتر از میزان نیاز استان است

وی همچنین با اشاره به گوشت قرمز منجمد نیز خاطر نشان کرد:از ابتدای سال تاکنون ۳۱۹ تن گوشت قرمز منجمد وارداتی و تولید داخلی در سطح استان توزیع شده که این امر به تنظیم بازار گوشت قرمز کمک کرده و خوشبختانه کمبود و مشکلی در رابطه با تامین گوشت قرمز نداریم و تعداد دام و وضعیت گوشت قرمز استان همدان بالاتر از میزان نیاز استان است.فضلی،اظهار کرد:از ابتدای سال تاکنون ۶ هزار تن سهمیه برنج شامل برنج تایلندی،هندی و پاکستانی به استان همدان اختصاص یافته که از این میزان سهمیه تاکنون ۵۶۰۰ تن توزیع شده و مابقی نیز درحال توزیع است.وی سهمیه اختصاص یافته شده به استان همدان در رابطه با شکر را نیز از ابتدای سال تاکنون ۵۲۰۰ تن برشمرد و افزود:۴ هزار تن از این میزان سهمیه توزیع شده و مابقی سهمیه نیز درحال توزیع بوده ضمن اینکه مجدد سهمیه خانوار شکر استان همدان حدود ۴۰۰۰ هزار تن و سهمیه شکر صنف و صنعت استان ۱۲۰۰ تن در برنامه توزیع قرار داشته است.

پیگیر سهمیه جدید روغن خوراکی برای استان هستیم

فضلی با بیان اینکه وضعیت اقلام اساسی چون برنج، شکر و روغن وضعیت ثابت در بازار بوده و عرضه و تقاضا متعادل است، یاد آور شد:در خصوص تامین سایر اقلام ۳۰۰۰ تن سهمیه روغن بوده که توزیع شده و پیگیر تخصیص سهمیه جدید هستیم که اگر سهمیه جدید تخصیص یابد از طریق عوامل و شرکت‌های پخش اقدام به دریافت آن از کارخانجات و توزیع آن در استان خواهیم کرد.معاون توسعه بازرگانی سازمان جهادکشاورزی استان همدان در خصوص بازرسی و نظارت بر بازار کالاهای اساسی نیز تصریح کرد: طرحی که بعد از قانون انتزاع بنا شد از مزرعه تا سفره توسط وزارت جهاد در خصوص کالاهای اساسی کشاورزی انجام گیرد در همین رابطه از ابتدای طرح تاکنون ۸۷۱۱ مورد بازرسی انجام گرفته که این بازرسی‌ها بیشتر از آرد و نان و نانوایی‌ها و بخش عمده‌ای نیز از سایر محصولات کشاورزی و کالاهای اساسی چون شکر، روغن و اقلام اساسی کشاورزی بوده است. وی موارد تخلفات شناسایی شده در این بازرسی‌ها را ۷۶۶ مورد به ارزش ۳۳ میلیارد ریال برشمرد و اظهار کرد: برای رسیدگی به موارد تخلف پرونده این تعداد تخلفات با تشکیل پرونده به دستگاههای نظارتی و تعزیرات ارجاع شده‌اند.

((آگهی مناقصه عمومی یک مرحله‌ای نوبت اول به تاریخ ۱۴۰۱/۰۳/۱۹))

شهرداری ملایر در نظر دارد تهیه کلیه مصالح، خرید، اجرا، نصب، تکمیل و راه اندازی خودرو های شهرداری را از طریق مناقصه عمومی و صرفا از طریق سامانه تدارکات الکترونیکی دولت به اشخاص و شرکت های واجد صلاحیت واگذار نماید لذا متقاضیان می توانند پیشنهاد خود را حداکثر تا پایان وقت اداری (ساعت ۱۴) روز دو شنبه ۱۴۰۱/۰۴/۰۶ همراه مبلغ (۵۰۰/۰۰۰/۰۰۰) ریال وجه نقد (حساب جاری شماره ۰۱۰۵۵۹۸۶۷۲۰۰۲ نزد بانک ملی شعبه شهداء ملایر به نام شهرداری ملایر) یا اسناد خزانه یا ضمانت نامه بانکی به جهت سپرده شرکت در مناقصه به همراه سایر مدارک شامل اساسنامه آخرین تغییرات و مهر و امضا شرایط عمومی و قرارداد نقشه های اجرایی از طریق سامانه تدارکات به شهرداری ارسال نمایند ضمنا پاکت الف تضمین می بایست الزاما تحویل دبیرخانه شهرداری گردد و تضمین بهمراه سایر مدارک (پاکت ب و ج) از طریق سامانه ارسال شود. همچنین جهت کسب اطلاعات بیشتر می توانند با شماره مستقیم ۳۲۲۲۶۰۶۱-۰۸۱ داخلی ۱۷۶ تماس حاصل نماید و یا می توانند اطلاعات مورد نیاز جهت شرکت در مزایده را از سامانه تدارکات الکترونیکی دولت به نشانی setadiran.ir و سایت شهرداری ملایر به نشانی malayer.ir دریافت دارند.

((سایر شرایط))

۱ - تهیه کلیه مصالح، خرید، اجرا، نصب، تکمیل و راه اندازی خودرو های شهرداری طی صورتجلسه کمیسیون معاملات شهر ملایر شامل:
بند ۱- سیستم برق اتوبوس بنز ۳۵۵ (شامل مواردی از قبیل قطع کن، سیستم روشنایی ، انشرلی ، آلترناتور، برف پاکن ، استارت ، سیستم گرمایشی و غیره) به تعداد ۴ دستگاه.
بند ۲- اتاق سازی صافکاری بنز ۳۵۵ (شامل مواردی از قبیل تعویض ورق ، پوشیدگی ها، صافکاری ،تزیینات ، کف پوش و غیره) به تعداد ۲ دستگاه.
بند ۳- نقاشی بنز ۳۵۵ (شامل مواردی از قبیل رنگ کردن کامل اتوبوس، بتونه مرغوب ، رنگ کردن سپرها ، پنجره ، زه دور شیشه و...) به تعداد ۲ دستگاه.
بند ۴- تعمیر اساسی موتور بنز ۳۵۵ (شامل مواردی از قبیل تعمیر کامل موتور اتوبوس) به تعداد ۱ دستگاه.
بند ۵- گیربکس بنز ۳۵۵ (شامل مواردی از قبیل تعمیر کامل گیربکس شامل ، بازویی ، فلانژ، شفت ، چرخ دنده ها، گاردان و غیره) به تعداد ۲ دستگاه.
بند ۶- دیفرانسل بنز ۳۵۵ به تعداد ۱ دستگاه.
بند ۷- زیربندی بنز ۳۵۵ (شامل مواردی از قبیل چرخ ها ، هفتی و هشتی ، بلبرینگ ها، کمک ها ، دسته مندل ، میل بوش ، سیبک فرمان و غیره) به تعداد ۴ دستگاه.
بند ۸- سیستم ترمزبنز ۳۵۵ (شامل مواردی از قبیل لنت ها - کاسه - توپی و غیره) به تعداد ۴ دستگاه.
بند ۹- سیستم باد بنز ۳۵۵ (شامل مواردی از قبیل بالن ها - پمپ - ساعتی - لوله ها - سوپاپ ها و غیره) به تعداد ۴ دستگاه.
بند ۱۰- شیشه بنز ۳۵۵ (شامل مواردی از قبیل تعویض شیشه های شکسته - درزگیری - صداگیری - تعویض قفل و دستگیره ها و غیره) به تعداد ۴ دستگاه.
تبصره ۱- تعمیرات خودروها می بایست در شهر ملایر می باشد.
تبصره ۲- پرداخت به پیمانکار منوط به ارائه گواهی معاینه فنی معتبر از نظر شهرداری می باشد.
تبصره ۳- پیمانکار موظف به گارانتی قطعات تعویض شده و همچنین اجرای کار خود بمدت دوازده ماه از تاریخ تحویل موضوع قرارداد می باشد.
۲ - مدت قرارداد طبق نظر سازمان حمل و نقل و بار و مسافر برابر با یک ماه شمسی می باشد و درصورت صلاحدید کارفرما قابل تمدید می باشد.
۳ - پرداخت کلیه کسورات قانونی به عهده پیمانکار می باشد.
۴ - مهلت دریافت دانلود اسناد تا مورخ پنج شنبه ۱۴۰۱/۰۳/۲۶ ساعت ۱۴ و مهلت تحویل اسناد تا مورخ دو شنبه۱۴۰۱/۰۴/۰۶ ساعت ۱۴ می باشد.
۵ - هزینه نشر آگهی مناقصه به عهده برنده می‌باشدو شهرداری در رد یا قبول هریک از پیشنهادات مختار است.
۶ - چنانچه برنده مناقصه از انعقاد قرارداد ظرف مدت ۷ روز از تاریخ ابلاغ خودداری نماید سپرده وی به نفع شهرداری ضبط و به نفر دوم ترتیب تا نفر سوم ادامه خواهد داشت.
۷ - مدت اعتبار پیشنهادات ۳ ماه از تاریخ بازگشائی میباشد.
۸ - پس از مشخص شدن برنده سپرده نفرات بعدی به آنها مسترد می گردد.
۹ - به پیشنهادات مخدوش- مشروط و فاقد سپرده و ضمانت نامه ترتیب اثر داده نخواهد شد.
۱۰ - تاریخ بازگشائی پاکتهای واصله در مورخ سه شنبه۱۴۰۱/۰۴/۰۷ راس ساعت ۱۰صبح در دفتر کار شهردار می باشد.
۱۱ - شرکت کنندگان موظف اند قانون منع مداخله کارکنان دولت را رعایت نمایند.
۱۲ - قرارداد مشمول تعدیل نمی شود.
۱۳ - پرداخت صورت وضعیت ها بصورت اسناد خزانه تا مبلغ ۴/۹۰۰/۰۰۰/۰۰۰ ریال با نماد اخزا ۰۰۱ و با سررسید ۱۴۰۳/۸/۲۱ و تا مبلغ ۱۶/۸۰۰/۰۰۰/۰۰۰ ریال با نماد اخزا ۰۰۶ با سررسید ۱۴۰۳/۷/۲۳ می باشد و همچنین مبلغ ۱۵٪ سالانه جهت حفظ قدرت خرید اسناد خزانه به صورت روز شمار علاوه بر صورت وضعیت به پیمانکار پرداخت می گردد.

مجید فرجی ـ شهردار ملایر

((آگهی مناقصه نوبت اول به تاریخ ۱۴۰۱/۰۳/۱۹))

شهرداری ملایر درنظر دارد باستناد مجوز شماره ۱۱۶/ش/۶/م مورخه ۱۴۰۱/۰۲/۱۱ شورای اسلامی شهر در قالب مناقصه تامین نیروی انسانی شرکتی جهت امور خدماتی ، بمدت یکسال و با شرایط ذیل به پیمانکاران و شرکتهای خصوصی واجد صلاحیت و دارای گواهی معتبر صلاحیت و شرکتهای دارای مجوز خدماتی)دارای تاییدیه از اداره کار و امور اجتماعی) و صرفا از طریق سامانه تدارکات الکترونیکی دولت واگذار نماید متقاضیان می بایست پیشنهاد خود را حداکثر تا پایان وقت اداری روز دوشنبه مورخه ۱۴۰۱/۰۴/۰۶ به همراه مبلغ ۰۰۰ /۰۰۰/۰۰۰/۲ ریال سپرده به صورت نقد (واریز به حساب ۰۱۰۵۵۹۸۶۷۲۰۰۲ بانک ملی ملایر) یا اسناد خزانه یا ضمانت نامه بانکی به همراه سایر مدارک ارسال نمایند.همچنین جهت کسب اطلاعات بیشتر می توانند با شماره مستقیم ۳۲۲۱۶۰۶۱-۰۸۱ تماس حاصل نمایند ضمناً جهت دریافت اسناد مناقصه صرفا به سامانه تدارکات الکترونیک دولت مراجعه فرمایید.

((مشخصات مناقصه))

۱ - تعداد کل نیروی انسانی ۲۹۳ نفر می باشد.
۲ - مدت قرارداد از تاریخ تنظیم به مدت یکسال کامل می باشد که حجم کار تا ۲۵٪ قابل افزایش و کاهش می باشد.
۳ - چنانچه برنده مناقصه از انعقاد قرارداد حداکثر ظرف مدت ۷ روز از تاریخ ابلاغ خودداری نماید سپرده وی به نفع شهرداری ضبط و با نفر دوم قرارداد منعقد میگردد و به همین ترتیب تا نفر سوم ادامه خواهد داشت.
۴ - هزینه نشر اگهی مناقصه به عهده برنده مناقصه می باشد و شهرداری در رد یا قبول هر یک از پیشنهادات مختار است.
۵ - مهلت دریافت (دانلود) اسناد تا ساعت ۱۴ روز پنج شنبه مورخ ۱۴۰۱/۰۳/۲۶ و مهلت تحویل اسناد تا ساعت ۱۴ روز دوشنبه مورخ ۱۴۰۱/۰۴/۰۶ می باشد
۶ - تاریخ بازگشائی پاکتها در روز سه شنبه۱۴۰۱/۰۴/۰۷ راس ساعت ۱۰ صبح در دفتر کار شهردار می باشد.
۷ - مدت اعتبار پیشنهادات ۳ ماه از تاریخ بازگشائی پاکتهای مناقصه می باشد.
۸ - به پیشنهادات مخدوش و مشروط و فاقد سپرده ترتیب اثر نخواهد شد.
۹ - پس از مشخص شدن نفرات برنده سپرده سایر شرکت کنندگان به آنها مسترد می گردد.
۱۰ - شهرداری صرفا ، کسورات ، مالیات بر حقوق و بیمه تامین اجتماعی کارکنان شرکت را به حساب مشترک واریز کرده و در قبال مالیات بر درآمد ماده ۱۱۰ قانون مالیاتهای مستقیم (مالیات بر سود مدیریتی و عملکردشرکت) وسایر کسورات ، هیچگونه مسئولیت و یا تعهدی نداشته و تماما به عهده شرکت میباشد.ضمنا شرکت موظف به انجام تکالیف قانونی خود در قبال ادارات دولتی(اداره امور مالیاتی و سازمان تامین اجتماعی و ...) بوده و در صورت قصور و کوتاهی ، اگر مشمول جرائم شود ، شهرداری هیچگونه مسئولیتی در این خصوص نخواهد داشت.
۱۱ - پیمانکار موظف به پرداخت کلیه حق و حقوق نیروها برابر قوانین اداره کار و امور اجتماعی می باشد.
۱۲) مدارک شامل تضمین پاکت (الف) اسناد و مدارک شناسایی معتبر و قرارداد شرایط عمومی - اساسنامه (آخرین تغییرات) - گواهی صلاحیت و ... (پاکت ب) و پیشنهاد قیمت (پاکت ج) می باشد که متقاضیان می بایست اصل پاکت الف را تحویل دبیرخانه و سایر مدارک (پاکت ب و ج) را از طریق سامانه و به صورت الکترونیکی ارسال نمایند.

مجید فرجی ـ شهردار ملایر

دادستان کل کشور:

نقش خودروسازان و قطعه سازان در کاهش میزان آلایندگی هوا حائز اهمیت است

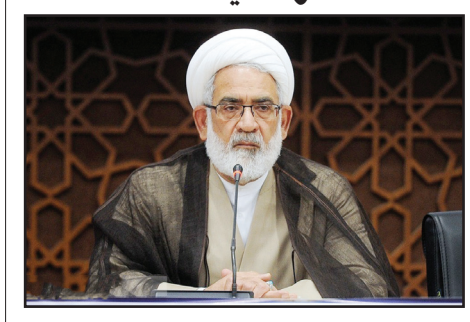

دادستان کل کشور، گفت: خودروسازان و قطعه سازان با اقدامات فنی و اصولی می‌توانند از افزایش میزان آلایندگی‌ها در هوا جلوگیری کنند.

به گزارش میزان، حجت‌الاسلام محمد جعفر منتظری در خصوص موضوع آلودگی هوا و در واکنش به اینکه آیا وقوع این پدیده به علت کم کاری مدیران ادارات و سازمان‌های مختلف و ترک فعل آن‌ها از انجام وظایفشان است یا خیر؟ بیان کرد: مسئله آلودگی هوا از زوایای مختلفی قابل توجه است.

وی افزود: بخشی از آن‌ها در اختیار مردم، مسئولان و در کل اقدامات انسانی نیست؛ مانند گرد و غبارهایی که از کشورهای همسایه به کشور ما وارد می‌شود، لذا این بحث مشکلی است که در داخل کشور امکان جلوگیری از وقوع آن وجود ندارد.

دادستان کل کشور با بیان اینکه ازسوی دیگر بخشی از مسئله جلوگیری از آلودگی هوا به عملکرد مسئولان و مدیران باز می‌گردد، تصریح کرد: یکی از این موارد به خودروسازان مربوط است.

وی افزود: صاحبان صنایع خودروسازی، قطعه سازی و موتورسازی جزو این دسته از افراد هستند؛ چرا که این افراد با انجام اقدامات متناسب، فنی و اصولی می‌توانند از افزایش میزان آلایندگی‌ها در هوا جلوگیری کنند.

منتظری ادامه داد: برخی از افراد و مدیران دولتی در ادارات و حوزه‌های دیگر نیز مانند اداره برق و کارخانه‌ها در بحث وقوع آلودگی هوا نقش دارند.

وی افزود: این مدیران باید متوجه این موضوع باشند که مسئله آلودگی هوا یک بحث و موضوع فرادستگاهی است؛ لذا اگر این افراد به وظیفه خود عمل نکنند؛ به عنوان حقوق عامه موضوع را تعقیب و پیگیری خواهیم کرد.

دادستان کل کشور بیان کرد: در دادستانی کل به اعتبار، جایگاه و مسئولیتی که به عنوان صیانت از حقوق عامه بر عهده ما قرار دارد، موضوع را رسیدگی خواهیم کرد؛ لذا جلساتی را نیز در خصوص بحث آلودگی هوا با سایر مسئولان دستگاه‌های مختلف برگزار کردیم. وی افزود: باید همه دستگاه‌هایی که در بحث آلایندگی هوا دخیل هستند عزم خود را برای حل مشکل آلودگی هوا جزم کنند و موارد را برطرف سازند.

منتظری اظهار کرد: شرکت ملی نفت، وزارت نفت، وزارت جهاد و کشاورزی و سایر دستگاه‌ها در این مسئله دخیل هستند و اگر در بررسی‌های کارشناسانه دادستانی، محرز شود که دستگاه‌ها به وظایف خود عمل نکرده‌اند با متخلفان طبق قانون برخورد خواهیم کرد.

رئیس کل دادگستری تهران خبر داد

استرداد بیش از ۹۳ هزار میلیارد تومان از منابع نظام بانکی

رئیس کل دادگستری استان تهران با ارائه ۱۰ توصیه به مدیران نظام بانکی کشور و بانک مرکزی به‌منظور پیشگیری از بروز مفاسد و تخلفات، از استرداد بیش از ۹۳ هزار میلیارد تومان از منابع نظام بانکی در پرونده‌های قضایی مطرح در دادگستری کل استان تهران به نظام بانکی خبر داد.

علی القاصی با بیان اینکه حدود ۵۰ درصد از پنج میلیون میلیارد تومان نقدینگی کل کشور مربوط به استان تهران است و متناظر آن حدود ۵۰ درصد از تسهیلات اعطایی بانک‌ها در استان تهران صورت می‌گیرد، گفت: بانک مرکزی به‌عنوان رکن تنظیم‌گر نظام اقتصادی و رکن نظارتی نظام پولی کشور، در تهران مستقر است و ارکان مدیریتی تمامی بانک‌های دولتی و خصوصی در تهران حضور و استقرار دارند و اکثر قریب به اتفاق پرونده‌های مرتبط با نظام بانکی اعم از کیفری و حقوقی در دادگستری تهران، به‌طور خاص در مجتمع قضایی ویژه رسیدگی به جرایم اقتصادی مورد رسیدگی قرار می‌گیرد.

وی وضعیت پرونده‌های قضایی مرتبط با نظام بانکی در دادگستری کل استان تهران را مورد اشاره قرار داد و در عین حال مشکلات و آسیب‌های شناسایی شده در فرایندهای رسیدگی به پرونده‌های فوق‌الذکر را تشریح نمود و گفت: تجربه حدودا ۲۰ ساله دادگستری کل استان تهران در رسیدگی تخصصی به پرونده‌های مهم قضایی نظام بانکی مانند پرونده مربوط به «شهرام جزایری»، پرونده «گروه امیرمنصورآریا»، پرونده «بابک زنجانی»، پرونده کلان بانکی «رستمی‌صفا»، پرونده مربوط به برادران «روزچنگ»، پرونده «ضمانت‌نامه‌های بدون پشتوانه»، پرونده مربوط به «مداخلات ارزی مربوط به مسئولان و مدیران اسبق بانک مرکزی»، پرونده «ارزهای حاصل از صادرات»، پرونده مربوط به «قاچاق ارز از طریق عدم واردات کالا» و... حکایت از آسیب‌ها و خلاهای متعدد در مقررات، تصمیمات و اقدامات اجرایی بانک‌های مربوطه دارد.

رئیس کل دادگستری استان تهران با گلایه از عدم توجه کافی نظام بانکی به تجربیات و نتایج حاصل از رسیدگی قضایی به پرونده‌های بانکی در قوه قضاییه اذعان کرد: یکی از اشکالات اساسی در پرونده‌های قضایی مرتبط با نظام بانکی، عدم توجه کافی و بهره‌برداری بانک مرکزی و نظام بانکی از نتایج و تجربیات حاصل از رسیدگی به این پرونده‌ها و آسیب‌ها و خلاءهای شناسایی شده است که اگر این تجربیات مورد استفاده نظام بانکی قرار گیرد، حتما می‌تواند در «پیشگیری از وقوع جرایم علیه نظام بانکی» و «حاکمیت حداکثری قانون در عملکرد نظام بانکی» مثمر ثمر واقع شود.

القاصی با تأکید بر ضرورت «پرهیز نظام بانکی کشور از تصمیمات و دستورات سیاسی، غیرحرفه‌ای و خارج از مقررات و قوانین» و لزوم حرکت بر مدار قانون اذعان کرد: یکی از نتایج حاصل از حاکمیت قانون در عملکرد بانک مرکزی و به‌طور کلی نظام بانکی، این است که جایگاه بانک مرکزی و ارکان در معیت آن هم‌چون شورای پول و اعتبار و صلاحیت آن در اتخاذ تصمیمات حرفه‌ای و مبتنی بر موازین در نظام پولی و ارزی کشور، اسیر تصمیمات سیاسی غیرحرفه‌ای و به‌دور از اصول کلی حاکم بر نظام اقتصادی نشود.

«توجه به بسته‌های سیاستی و نظارتی مرتبط با نظام پولی» از دیگر توصیه‌های القاصی به مدیران ارشد بانکی کشور بود. رئیس کل دادگستری استان تهران در همین زمینه اظهار کرد: حاکمیت قانون در نظام بانکی به‌معنای آن است که بسته‌های سیاستی و نظارتی مرتبط با نظام پولی مصوب شورای پول و اعتبار و ابلاغی بانک مرکزی به‌منظور کنترل و هدایت نقدینگی در بخش‌های حقیقی و مالی اقتصاد، به‌طور کامل از جانب همه بانک‌ها رعایت شود و از نادیده گرفتن مقررات از جانب برخی از بانک‌ها پرهیز گردد؛ چرا که این امر سبب ایجاد رقابتی ناسالم و مهلک در نظام بانکی با هدف جذب حداکثری نقدینگی به هر قیمت در میان بانک‌ها خواهد شد.

رئیس کل دادگستری استان تهران در ادامه سخنان خود بر ضرورت «تقسیم عادلانه نقدینگی در میان بخش‌های مختلف اقتصادی» تأکید نمود و در عین حال اظهار کرد: تقسیم نقدینگی علی‌القاعده باید میان تمامی بخش‌های اقتصادی اعم از تولید، صنعت، کشاورزی، دانش‌بنیان، بازرگانی و خدماتی طبق سهمیه‌های قانونی پیش‌بینی شده در قوانین بالادستی انجام شود و نه اینکه با جا به جایی این موارد در بخش‌های مختلف سهم صنعت، بخش‌های مولد و کشاورزی کاهش پیدا کند و سهم خدمات بازرگانی افزایش پیدا کند.

«نظارت بر نحوه هزینه‌کرد و مصرف تسهیلات اعطایی» از دیگر توصیه‌های القاصی به مدیران ارشد بانکی کشور بود که در این نشست مطرح شد.

وی در ادامه از استرداد بیش از ۹۳ هزار میلیارد تومان از منابع نظام بانکی در پرونده‌های قضایی مطرح در دادگستری کل استان تهران به نظام بانکی خبر داد و در عین حال اظهار کرد: با وجود اینکه بیش از ۹۳ هزار میلیارد تومان از منابع نظام بانکی در پرونده‌های قضایی مطرح در دادگستری استان تهران به نظام بانکی مسترد شده است؛ اما این وضعیت مطلوب دادگستری کل استان تهران نیست.

وی «وصول مطالبات به‌صورت غیرنقد» را یکی دیگر از معضلات و آسیب‌های موجود در نظام بانکی کشور عنوان کرد و گفت: با توجه به اینکه در بسیاری از این پرونده‌ها رد مال و استرداد وجوه به بانک‌ها به‌صورت غیرنقد انجام شده، این امر بانک‌ها را درگیر مسائل و آسیب‌های دیگری خواهد کرد و زمینه بروز برخی مفاسد را به‌وجود می‌آورد.

تلاش سخنگوی دولت برای توجیه گرانی‌های اخیر:

افزایش قیمت‌های جهانی را در حوزه کالاهای اساسی در کل دنیا می‌بینیم!

سخنگوی دولت دیروز در جمع خبرنگاران در تلاش برای توجیه گرانی‌های اخیر، افزایش قیمتهای جهانی در حوزه کالاهای اساسی در کل دنیا را علت گرانی‌های داخلی عنوان کرد.

علی بهادری جهرمی افزود: شیوه پرداخت این یارانه تغییر کرد. بخش دیگر گرانی‌ها ناظر بر تمامی کالاها است. صرف نظر از اجرا یا عدم اجرای طرح عادلانه سازی یارانه‌ها افزایش قیمت حامل‌های انرژی را در سطح جهانی شاهد هستیم.

وی خاطرنشان کرد: افزایش قیمت‌های جهانی را در حوزه کالاهای اساسی در کل دنیا می‌بینیم. صرف نظر از موضوع اجرای طرح عادلانه سازی یارانه‌ها این تورم جهانی رخ داده است. یا برخی از تصمیمات قانونی که در مجلس شورای اسلامی اتخاذ شده است. مثلا نحوه محاسبه عوارض ورودی تا پیش از این مطابق عدد ارز ترجیحی بوده است. هر کالایی که وارد کشور می‌شود، در زمان محاسبه قیمت یک مبنایی داریم. تا پیش از امسال مبنای محاسبه این ۴۲۰۰ تومان بود. قانون گذار تکلیفی را در قانون بودجه برای دولت پیش‌بینی کرد. این نرخ دیگر باید بر مبنای ای. تی.اس محاسبه شود.

جهرمی گفت: دیگر حقوق ورودی و سود گمرکی مبتنی بر نرخ ای.تی. اس می‌گیریم یعی حدود ۵ تا ۶ برابر آن عدد قبلی باید محاسبه شود. معادل آن نیز پیش‌بینی درآمد ازسوی قانون گذار در نظر گرفته شده است و هزینه‌هایی نیز در نظر گرفته شده است. این موضوع افزایش قیمتی را در همه کالاها رقم می‌زند. مثال دیگر این است که در سه ماه پایانی سال گذشته شاهد اجرایی شدن قانون مالیات بر ارزش افزوده بودیم. دامنه شمول قانون افزایش پیدا کرد. حجم مالیات بر ارزش افزوده‌ای که از کالاهای مختلف اخذ می‌شود، افزایش پیدا کرد.طبیعتا این حجم مالیات که توسط قانون گذار مصوب شده است، بار تورمی را به جا خواهد گذاشت و بر افزایش قیمت‌ها تأثیر می‌گذارد. باید روشن گردد که افزایش قیمت‌های موجود در بازار آثار عوامل متعددی همچون تورم جهانی، برخی از تصمیمات قانونی یا مقرراتی که آثار گرانی را در پی دارند است. ستاد تنظم بازار نیز در این ایام به صورت روزانه تشکیل جلسه می‌دهد.

وی افزود: ستاد تنظیم بازار بررسی می‌کند که قیمت تمام شده این محصول امروز چه میزان باید باشد. وقتی دستمزد کارگر امروز با دستمزد کارگر سال گذشته متفاوت می‌شود، قیمت تمام شده کالا نیز متفاوت می‌شود. اگر بالاتر از قیمت جنس عرضه شود سازمان تعزیرات با آن برخورد می‌کند.

بهادری جهرمی پاسخ به سؤالی در خصوص واکنش ایران به تصویب احتمالی قطعنامه علیه کشورمان در شورای حکام، بیان کرد: رئیس سازمان انرژی اتمی توضیحات کافی را در این زمینه دادند. طبیعتا در ادامه هم اگر لازم باشد مجددا به اصحاب رسانه توضیح می‌دهند. یکی از اولویت‌های دولت تمرکز سیاست خارجی به حوزه تجارت و تعاملات اقتصادی و تجاری بین کشورها است. در این راستا سازمان توسعه تجارت خارجی که زیر مجموعه وزارت خارجه است فعالیت‌های گسترده‌ای را آغاز کرده است. یکی از جوامع هدف آن کشور افریقا است. هم برای ترابری به قاره بزرگ آفریقا و هم شناسایی بازارهای هدف و تسهیل و فراهم سازی زیرساخت‌های لازم برای توسعه تجارت برنامه‌های متعددی در دستور کار است.

چهار نکته با رئیس‌جمهور رئیسی

بقیه از صفحه اول

زندگی بازنشستگان با هزینه‌های سرسام‌آور زندگی، بیماری‌های سنین بالا و سایر مشکلات، پرخرج‌تر از شاغلین است. مهم‌تر اینکه بازنشستگان تأمین اجتماعی مستمری خود را از اموال خودشان که در طول عمر کاری به تأمین اجتماعی پرداخت کرده‌اند برداشت می‌کنند نه از اموال دولتی. ثروت تأمین اجتماعی متعلق به بازنشستگان است و دولت فقط امانتدار آنهاست. آیا درست است که امانتدار درباره بازپرداخت اموال صاحبان امانت به خود آنها برخلاف مصلحت آنها تصمیم بگیرد؟! لطفاً دستور بفرمائید در این فقره در تصمیم دولت تجدید نظر شود تا هرچه زودتر اعتراضات بازنشستگان خاتمه یابد و جلوی سوءاستفاده رسانه‌های بیگانه نیز گرفته شود. در شرایط حساس کنونی ادامه این اعتراضات به صلاح نیست.

۲ - درست است که دولت نیز دچار مشکلات مالی است و شاید می‌خواهد از ثروت بازنشستگان برای حل مشکلات خود کمک بگیرد، ولی اقتضای مدیریت کلان کشور اینست که تصمیم‌گیری‌های دولت بر اصل «الاهم فالاهم» مبتنی باشد. براساس این اصل عقلائی، دولت باید دستگاه‌های غیرضروری را حذف کند و بودجه‌های آنها را صرف موارد ضروری نماید. می‌دانید که تعدادی از دستگاه‌ها به ویژه در بخش فرهنگ سرگرم موازی کاری هستند و خاصیتی هم ندارند. برای نمونه، سازمان تبلیغات اسلامی، اکنون چه خدمتی به فرهنگ کشور می‌کند که باید به فعالیت خود ادامه دهد و هر ساله صدها میلیارد تومان از بیت‌المال را به خود اختصاص بدهد؟ فلسفه تأسیس این سازمان در سال‌های اول بعد از پیروزی انقلاب اسلامی، امری قابل قبول بود ولی این قبیل دستگاه‌ها بطور طبیعی عمر مشخصی دارند و سازمان تبلیغات اسلامی باید بعد از گذشت بیش از ۴۰ سال به هدف نهائی خود رسیده باشد. اگر نرسیده به این معناست که موفق نبوده و اگر رسیده، طبعاً باید با ارائه کارنامه موفق خود، اعلام پایان مأموریت نماید. از این قبیل دستگاه‌ها فراوانند که دولت می‌تواند بودجه‌های آنها را صرف موارد ضروری کند و در شرایط دشوار کنونی، مردم را از تنگناهای معیشتی نجات دهد.

۳ - بسیاری از دوستان شما آقای رئیس‌جمهور معتقدند بعضی از وزرایتان ضعیف هستند. از پذیرفتن این واقعیت و ترمیم کابینه ابائی نداشته باشید. موفقیت شما مرهون برطرف ساختن ضعف‌های کابینه و تقویت مداوم آنست.

۴ - عقل و دین و تجربه بر ضرورت نقد حاکمان تأکید دارند. دولت شما اولین دولت بعد از پیروزی انقلاب اسلامی است که مطبوعات را به جرم نقد کردن، مجازات اقتصادی می‌کند. این رفتار، نه با وعده‌های شما سازگار است و نه در شأن نظام جمهوری اسلامی است. به صلاح شما و دولتتان است که مانع چنین برخوردهای غیرفرهنگی شوید آقای رئیس‌جمهور.

Pishbaze.com

آگهی دعوت به مجمع عمومی عادی سالیانه شرکت کارتک سیستم (سهامی خاص) شماره ثبت: ۲۰۴۳۲۴ و شناسه ملی: ۱۰۱۰۲۴۶۰۱۱۱

بدینوسیله از کلیه صاحبان سهام شرکت کارتک سیستم (سهامی خاص) به شماره ثبت ۲۰۴۳۲۴ دعوت بعمل می آید در جلسه مجمع عمومی عادی سالیانه که در ساعت ۱۰:۰۰ روز شنبه مورخه ۱۴۰۱/۰۴/۰۴ در نشانی تهران، خیابان شریعتی، بالاتر از پل رومی، کوچه نبوی، پلاک ۶، واحد ۱۱ تشکیل می‌گردد، حضور به هم رسانند.

دستور جلسه مجمع عمومی عادی سالیانه:

۱) استماع گزارش هیئت مدیره و بازرس قانونی و حسابرس موضوع عملکرد سال مالی منتهی به ۱۴۰۰/۱۲/۲۹

۲) رسیدگی و تصویب ترازنامه و صورتحساب سود و زیان منتهی به سال مالی ۱۴۰۰/۱۲/۲۹

۳) انتخاب بازرس قانونی و حسابرس برای سال مالی منتهی به ۱۴۰۱/۱۲/۲۹

۴) تعیین روزنامه کثیرالانتشار جهت درج آگهی شرکت

۵) انتخاب اعضای هیئت مدیره

۶) سایر موارد

هیئت مدیره

آگهی دعوت جلسه مجمع عمومی فوق العاده و عادی بطور فوق العاده شرکت مه روز سهامی خاص به شماره ثبت ۸۳۸۴۵ وشناسه ملی ۱۰۱۰۱۲۸۴۴۰۳

از کلیه صاحبان سهام شرکت فوق دعوت میشود تا در جلسه مجمع عمومی فوق العاده و عادی بطور فوق العاده که به ترتیب در ساعت ۹ و ۱۱ صبح مورخ ۱۴۰۱/۰۳/۳۰ در محل قانونی شرکت برگزار میشود حضور یابند.

دستور جلسه مجمع عمومی فوق العاده:

کاهش تعداد اعضای هیئت مدیره و اصلاح اساسنامه مربوطه

دستور جلسه مجمع عمومی عادی بطور فوق العاده:

۱ - تعیین اعضای هیئت مدیره و سمت آنها

۲ - تعیین بازرسین اصلی و علی البدل شرکت

۳ - تعیین دارندگان حق امضا

هیئت مدیره

وزارت نیرو
شرکت مهندسی آب و فاضلاب کشور
(مادر تخصصی)
شرکت آب و فاضلاب استان هرمزگان

آگهی مزایده عمومی شماره ج/۱۴۰۱/۳

نوبت دوم

شرکت آب و فاضلاب استان هرمزگان در نظر دارد لوله upvc مدفون شده در زیر خاک و موجود در انبار با قیمت پایه کارشناسی ۲۸۲,۸۷۰,۳۲۰,۰۰۰ ریال را از طریق برگزاری مزایده عمومی بفروش رساند . لذا از کلیه متقاضیان دعوت بعمل می آید ظرف مدت هفت روز کاری از تاریخ انتشار آگهی نوبت دوم ضمن واریز مبلغ ۵,۰۰۰,۰۰۰ ریال به حساب سپهر ۰۱۰۲۹۳۴۹۹۰۰۰۳ نزد بانک صادرات شعبه گلشهر بندرعباس (کد۳۲۸۶) بنام شرکت آب و فاضلاب استان هرمزگان با مراجعه به واحد بازرگانی این شرکت واقع در بندرعباس بلوار ناصر جنب بیمارستان شریعتی جهت خرید اسناد مزایده اقدام نمایند.

– مهلت تحویل اسناد مزایده : ساعت ۱۴ روز یکشنبه تاریخ ۱۴۰۱/۰۴/۱۲ دبیرخانه حراست شرکت آب و فاضلاب واقع در آدرس فوق می باشد.

– تاریخ بازگشایی پاکات : ساعت ۱۰ روز دوشنبه ۱۴۰۱/۰۴/۱۳ در سالن کنفرانس این شرکت می باشد.

- مبلغ سپرده شرکت در مزایده ۹,۶۰۰,۰۰۰,۰۰۰ ریال می باشد که بایستی به صورت ضمانتنامه بانکی و یا فیش واریزی به حساب جاری ۰۱۰۲۹۳۴۹۹۰۰۰۳ بنام شرکت آب و فاضلاب استان هرمزگان نزد بانک صادرات می باشد.

– هزینه درج آگهی و کارشناسی بعهده برنده مزایده می باشد.

در ضمن علاقمندان می توانند به سایت اینترنتی شرکت آب و فاضلاب به نشانی : WWW.Abfa Hormozgan.Com مراجعه نمایند .

شناسه ملی ۱۰۸۰۰۰۴۵۴۶۱
تلفن تماس :۸۷-۸۶-۳۳۳۳۵۰۵۸۲ ۰۷۶
نمابر :۳۳۳۳۸۰۱۴-۳۳۳۳۲۴۳۳ -۰۷۶

روابط عمومی و آموزش همگانی
شرکت آب و فاضلاب استان هرمزگان

آگهی تغییرات شرکت تندیس تهران فام یکتا سهامی خاص به شماره ثبت ۵۴۶۸۰۵ و شناسه ملی ۱۴۰۰۸۵۹۶۳۰۷

به استناد صورتجلسه هیئت مدیره مورخ ۱۴۰۱/۰۱/۳۰ تصمیمات ذیل اتخاذ شد : آقای فضل الله شکاری اشکذری با کدملی ۵۵۱۹۷۵۴۲۷۶ بسمت رئیس هیئت مدیره و عضو هیئت مدیره آقای بشیرشکاری اشکذری باکدملی ۰۰۵۹۶۸۴۸۵۲ بسمت مدیرعامل و نایب رئیس هیئت مدیره خانم فاطمه دهقانی اشکذری باکدملی ۰۰۴۵۵۱۲۱۴۰ بسمت عضو هیئت مدیره انتخاب شدند . کلیه اوراق واسناد مالی وتعهدآور، چکها، سفته ها، بروات ، قراردادها ، عقود اسلامی وبطورکلی هرگونه سندی که برای شرکت ایجاد تعهد نماید با امضای دو نفر از سه نفر اعضای هیئت مدیره همراه با مهر شرکت واوراق عادی واداری ومکاتبات با امضای مدیرعامل یا رئیس هیئت مدیره هر کدام به تنهایی همراه با مهر شرکت معتبر خواهد بود .

سازمان ثبت اسنادواملاک کشور
اداره ثبت شرکت ها و موسسات غیرتجاری تهران (۱۳۳۲۱۰۶)

آگهی تغییرات شرکت حامی کشت ایرانیان سهامی خاص به شماره ثبت ۴۴۴۷۱۶ و شناسه ملی ۱۴۰۰۳۷۰۵۲۵۶

به استناد صورتجلسه هیئت مدیره مورخ ۱۴۰۰/۰۹/۳۰ تصمیمات ذیل اتخاذ شد : رضا اژدر به کدملی ۲۲۱۹۴۱۶۴۲۹به سمت مدیر عامل و عضو هیئت مدیره و حسین دینی طلاتپه به کدملی ۲۷۵۳۶۷۴۳۴۵ به سمت رئیس هیئت مدیره و جواد بختیاری به کد ملی۵۸۴۹۷۲۷۹۴۹ به سمت نایب رئیس هیئت مدیره انتخاب گردیدند. کلیه اسناد و اوراق بهادار و تعهدآور شرکت از قبیل چک ، سفته ، برات ، قراردادها و عقود با امضای مدیرعامل و یکی از اعضای هیئت مدیره متفقاً همراه با مهر شرکت و در غیاب هر یک از آن ها، یکی از اعضای هیئت مدیره و اوراق عادی و اداری با امضای مدیرعامل به تنهایی همراه با مهر شرکت معتبر است.

سازمان ثبت اسنادواملاک کشور
اداره ثبت شرکت ها و موسسات غیرتجاری تهران (۱۳۳۲۱۰۵)

((آب امانت فرزندان ماست، امانتدار باشیم))

شرکت آب و فاضلاب استان آذربایجان غربی

فراخوان برگزاری تجدید مناقصه عمومی بصورت یک مرحله ای نوبت دوم

شرکت آب و فاضلاب استان آذربایجان غربی در نظر دارد تجدید مناقصه عمومی یک مرحله ای تامین آب آشامیدنی روستاهای درماندریک و وریک شهرستان سلماس به شماره فراخوان ۲۰۰۱۰۰۵۳۹۰۰۰۰۰۴۷ را از طریق سامانه تدارکات الکترونیکی دولت برگزار نماید. کلیه مراحل برگزاری مناقصه از دریافت و تحویل اسناد تا سایر مراحل مناقصه از طریق درگاه سامانه تدارکات الکترونیکی دولت (ستاد) به آدرس www.setadiran.ir انجام خواهد شد.لازم است مناقصه گران در صورت عدم عضویت قبلی، مراحل ثبت نام در سایت مذکور و دریافت گواهی امضای الکترونیکی را جهت شرکت در مناقصه محقق سازند. ضمنا تمام اسناد مناقصه باید به مهر و امضای الکترونیکی (مطابق دستورالعمل ارائه شده در سامانه ستاد) پیشنهاد دهنده برسد و اسناد فاقد امضای الکترونیکی (دارای مهر گرم) به هیچ وجه مورد پذیرش نیست. تاریخ انتشار فراخوان در سامانه تاریخ ۱۴۰۱/۰۳/۱۲ می باشد.

موضوع مناقصه	مبلغ برآورد اولیه (ریال)	مدت اجرا (ماه)	تضمین شرکت در مناقصه(ریال)	صلاحیت های مورد نیاز	قیمت اسناد مناقصه (ریال)
تامین آب آشامیدنی روستاهای درماندریک و وریک شهرستان سلماس	۲۱,۹۹۵,۲۲۵,۲۸۷	۱۲	۱/۱۰۰/۰۰۰/۰۰۰	رشته آب پایه ۵ و بالاتر از سازمان مدیریت و برنامه ریزی و همچنین داشتن گواهینامه صلاحیت ایمنی از وزارت کار	۱،۰۰۰،۰۰۰
محل تامین اعتبار : اعتبارات عمرانی (طبق نوع تخصیص اعتبار ارائه شده از سازمان مدیریت و برنامه دریزی)					

مهلت دریافت اسناد مناقصه : تا ساعت ۱۳:۰۰ روزسه شنبه تاریخ ۱۴۰۱/۰۳/۲۴

مهلت ارسال پاسخ مناقصه : تا ساعت ۱۳:۰۰ روز یکشنبه تاریخ ۱۴۰۱/۰۴/۵ گشایش پاکات قیمت پیشنهادی مناقصه گران درساعت ۹:۳۰ صبح روز دوشنبه تاریخ ۱۴۰۱/۰۴/۶ خواهد بود.

توجه : لازم بذکر است پاکات مناقصه حاوی پاکات الف و ب و ج در مواعد مقرر ، در سامانه تدارکات الکترونیکی دولت درج گردیده و پاکت الف (تضمین شرکت در مناقصه) علاوه بر بارگذاری در سامانه مزبور بصورت فیزیکی نیز بایستی قبل از آخرین مهلت ارسال پیشنهاد ها پس از رویت دفتر قراردادها تحویل دبیرخانه گردد.

اطلاعات تماس دستگاه مناقصه گزار: آدرس ارومیه خیابان ارتش چهارراه مخابرات صندوق پستی ۳۶۳ شرکت آب و فاضلاب آذربایجان غربی دفتر قراردادها و تلفن ۰۴۴۳۱۹۴۵۳۷۲

اطلاعات تماس سامانه ستاد جهت انجام مراحل عضویت در سامانه : مرکز تماس : ۴۱۹۳۴-۰۲۱

تاریخ نشر آگهی نوبت اول : ۱۴۰۱/۰۳/۱۷
تاریخ نشر آگهی نوبت دوم: ۱۴۰۱/۳/۱۹

شرکت آب و فاضلاب آذربایجانغربی (سهامی خاص)

تاسیس موسسه غیر تجاری فرهنگی و هنری عصر معنا در تاریخ ۱۳۹۹/۰۸/۱۲ به شماره ثبت ۵۰۶۲۱ به شناسه ملی ۱۴۰۰۹۵۵۳۹۷۷

ثبت و امضا ذیل دفاترتکمیل گردیده که خلاصه آن به شرح زیر جهت اطلاع عموم آگهی میگردد. نام : فرهنگی و هنری عصر معنا موسسه غیر تجاری موضوع فعالیت :حروفچینی، ویرایش و تصحیح، تنظیم، طراحی و صفحه آرایی کتاب و نشریه و صفحات وب و الکترونیک و انجام خدمات نشر . مشارکت یا اجرای طرحهای پژوهشی، فرهنگی و هنری و نیز گرد آوری و تدوین مجموعه های مستند درباره مسائل فرهنگی، هنری، اجتماعی و تاریخی . برگزاری همایش، گردهمایی، سمینار و همکاری در برپایی نمایشگاه ها و جشنواره های فرهنگی و هنری و مشارکت در برگزاری همایش ها و سمینارهای تخصصی از طریق خدمات فرهنگی هنری . برگزاری نشستهای فرهنگی، هنری، ادبی (شعر و شاعران)، معرفی، بررسی و نقد کتاب و نشریه و نیز انتخاب و اهدای جوایز به برگزیدگان آثار فرهنگی و هنری . تهیه، و عرضه محصولات فرهنگی، هنری دارای مجوز از قبیل: کتاب، اقلام رایانه ای در زمینه زبان و ادبیات فارسی، معارف اسلامی و علوم قرآنی و نیز فیلمهای مستند و سینمایی(دارای مجوز) . ارائه خدمات مشورتی در قلمرو مدیریت امور فرهنگی ، هنری ، مطبوعاتی و سینمایی ، ارائه خدمات پیمان مدیریت برای اجرای پروژه های فرهنگی هنری . طراحی و برگزاری دوره آموزشی فرهنگی هنری مهارتهای آزاد و مهارتی کار دانش طبق نظر اداره کل استان. به موجب مجوز از اداره کل وزارت فرهنگ و ارشاد اسلامی برابر با شماره مجوز ۹۹/۱۶۰۵۹۰ در تاریخ ۱۳۹۹/۰۵/۲۷ در استان مربوطه این آگهی به ثبت رسید. مدت فعالیت : از تاریخ ثبت به مدت نامحدود مرکز اصلی : استان تهران - منطقه ۱۵ ، شهرستان تهران ، بخش مرکزی ، شهر تهران، محله میدان ولی عصر ، خیابان حافظ ، خیابان شیرین ، پلاک ۲۲ ، طبقه منفی ۱ کدپستی ۱۵۹۹۶۴۶۹۱۳ سرمایه شخصیت حقوقی ۸۰۰,۰۰۰,۰۰۰ ریال نقدی میزان سهم الشرکه هر یک از شرکا آقای امیر شاهرخی به شماره ملی ۰۰۶۲۱۵۰۵۷۱ دارنده ۳۶۰۰۰۰۰۰۰ ریال سهم الشرکه آقای سیدحامد وزیری هامانه به شماره ملی ۰۰۷۰۸۱۵۲۲۴ دارنده ۹۶۰۰۰۰۰۰ ریال سهم الشرکه آقای علی منافی به شماره ملی ۲۸۰۲۵۱۸۰۴۶ دارنده ۳۴۴۰۰۰۰۰۰ ریال سهم الشرکه مدیران آقای امیر شاهرخی به شماره ملی ۰۰۶۲۱۵۰۵۷۱ و به سمت عضو هیئت اداره کننده به مدت ۵ سال و به سمت رئیس هیئت مدیره به مدت ۵ سال و به سمت عضو اصلی هیئت مدیره به شماره ملی ۰۰۶۹۹۰۷۵۵۲ و به سمت عضو هیئت اداره کننده به مدت ۵ سال و به سمت عضو اصلی هیئت مدیره به مدت ۵ سال خانم آیلا احمدی به شماره ملی ۰۰۸۰۴۹۱۱۲۱ و به سمت عضو هیئت اداره کننده به مدت ۵ سال و به سمت عضو اصلی هیئت مدیره به مدت ۵ سال خانم کینوش عمادی به شماره ملی ۰۴۵۲۸۹۷۲۷۰ و به سمت عضو اصلی هیئت مدیره به مدت ۵ سال و به سمت عضو هیئت اداره کننده به مدت ۵ سال و به سمت مدیرعامل به مدت ۵ سال آقای علی منافی به شماره ملی ۲۸۰۲۵۱۸۰۴۶ و به سمت عضو اصلی هیئت مدیره به مدت ۵ سال و به سمت عضو هیئت اداره کننده به مدت ۵ سال دارندگان حق امضا : تمامی اسناد مالی تعهد آور و قراردادها و اسناد و اوراق بانکی موسسه از قبیل چک، سفته، برات با امضای مدیر عامل و رئیس هیات مدیره امضا هر دونفر باهم لازم است و مهر مؤسسه اعتبار خواهد داشت. سایر مکاتبات عادی و اداری با امضای مدیر عامل و یا رئیس هیات مدیره مؤسسه صادر خواهد شد. روزنامه کثیر الانتشار جمهوری اسلامی جهت درج آگهی های شرکت تعیین گردید. ثبت موضوع فعالیت مذکور، به منزله اخذ و صدور پروانه فعالیت نمی باشد.

سازمان ثبت اسنادواملاک کشور اداره ثبت شرکت ها و موسسات غیرتجاری تهران (۱۳۳۲۱۰۲)

جزئیات جدید از سرقت مسلحانه طلافروشی در خانی‌آبادنو

رئیس پلیس آگاهی تهران بزرگ از کشف یک فقره سرقت مسلحانه دیگر در پرونده سارقان مسلح منطقه خانی آبادنو خبرداد.

سرهنگ کارآگاه علی ولیپور گودرزی در تشریح جزئیات این خبر گفت: دهم خرداد ماه امسال و درپی با وقوع یک فقره سرقت مسلحانه در منطقه خانی آباد نو، رسیدگی به پرونده در دستور کار تیمی از کارآگاهان اداره یکم پلیس آگاهی تهران بزرگ قرار گرفت و در بررسی‌های اولیه کارآگاهان مشخص شد، دو متهم با استفاده از سلاح کلاشینکف و یک پتک شیشه طلافروشی مذکور را شکسته و نزدیک به دو کیلوگرم طلا را سرقت کرده‌اند.

وی با بیان اینکه سارقان در جریان سرقت مسلحانه ۳۰ عدد تیرجنگی شلیک کردند، افزود: سه شهروند که قصد داشتند از فرار متهمان پس از سرقت مسلحانه جلوگیری کنند هدف شلیک گلوله قرار گرفتند و متأسفانه در این حادثه یک نفر از آنان به قتل رسید.

رئیس پلیس آگاهی تهران با بیان اینکه با اقدام ماموران کلانتری و شهروندان، این سارقان دستگیر شدند، گفت: در تحقیقات کارآگاهان اداره یکم پلیس آگاهی مشخص شد، متهمان در سال ۱۳۹۲ در شهرستان پرند از یک طلافروشی دیگر نیز با استفاده از سلاح گرم سرقت کرده بودند.

وی افزود: کارآگاهان اداره یکم در ادامه تحقیقات متوجه شدند، متهمان سلاح کلاشینکف را از یک فردی در مشهد خریداری کرده و موتورسیکلت را برای انجام سرقت از ورامین به تهران منتقل کرده‌اند. متهمان در تحقیقات تکمیلی به جرم خود مبنی بر دو فقره سرقت مسلحانه در استان تهران و شهرستان پرند اعتراف کردند.

ولیپور گودرزی در پایان گفت: متهمان برای کشف جرایم احتمالی در اختیار کارآگاهان اداره یکم پلیس آگاهی قرار دارند و تحقیقات ادامه دارد.

دستگیری عامل قتل کودک ۶ ساله

فرمانده انتظامی سیستان و بلوچستان از شناسایی و دستگیری عامل قتل کودک ۶ ساله بخش ریگ ملک شهرستان میرجاوه خبر داد.

سردار احمد طاهری در این باره گفت: در پیگیری خبر پیدایش جسد کودک ۶ ساله در بخش ریگ ملک میرجاوه با تحقیقات گسترده کارآگاهان پلیس آگاهی استان و ماموران انتظامی این میرجاوه مشخص شد فرد مقتول با سلاح توسط فرد یا افراد ناشناس به قتل رسیده و پیکر بی‌جان وی در فاصله چند کیلومتری روستا رها شده است.

وی افزود: با رصد و اقدام اطلاعاتی کارآگاهان پلیس در نهایت طی چند روز تحقیقات گسترده شبانه عامل قتل این کودک شناسایی و طی هماهنگی قضایی در مخفیگاهش دستگیر شد.

فرمانده انتظامی سیستان و بلوچستان گفت: در بازجویی‌های فنی پلیس فرد دستگیر شده در ابتدا منکر هر گونه اقدامی شد ولی با رویارویی و مواجهه با ادله و مستندات جرم لب به اعتراف گشود و با اقرار به قتل این کودک با سلاح سرد با انگیزه قبلی پرده از راز این جنایت برداشت.

طاهری افزود: با کشف پرونده قتل و دستگیری عامل آن، فرد جانی برای سیر مراحل قانونی تحویل دستگاه قضایی شد.

۲۱ کشته و ۸۶ زخمی در واژگونی قطار مسافربری مشهد - یزد

حادثه واژگونی قطار مسافربری مشهد-یزد در حوالی طبس در بامداد روز گذشته ۲۱ کشته و دهها مصدوم برجا گذاشت.

ساعت ۵:۳۰ صبح دیروز قطار مسافربری طبس - یزد با ۳۸۲خدمه و مسافر درحال حرکت در مسیر خود بود که در محدوده ایستگاه مزینو از ریل خارج و باعث کشته و مصدوم شدن تعدادی از هموطنان شد.

میرحسن موسوی، معاون مسافری راه‌آهن در خصوص علت خارج شدن قطار از ریل گفت: در بررسی اولیه مشخص شد برخورد بوم بیل‌مکانیکی در کنار خط آهن به لوکوموتیو و واگن‌های مسافری، موجب از خط خارج شدن ۵ واگن شده است.

وی درباره آخرین وضعیت سانحه قطار مسافری مشهد ـ یزد گفت: طبق اطلاعات بدست آمده این بیل مکانیکی در کنار خط بوده است که بیل آن به لوکوموتیو و واگن‌های مسافری برخورد می‌کند و ۵ واگن از خط خارج می‌شوند.

معاون مسافری راه‌آهن گفت: بلافا صله پس از حادثه،از ایستگاه راه‌آهن طبس قطار فوق‌العاده به محل وقوع اعزام شد ومسافران را به ایستگاه راه‌آهن طبس منتقل نمودو از آنجا با اتوبوس مسافران جابه‌جا شدند.

وی گفت: علت بروز این حادثه ازسوی کمیسیون عالی سوانح مشخص خواهد شد و دلیل اصلی وقوع این حادثه پس از بررسی‌های کمیسیون اعلام می‌شود.

مجتبی خالدی، سخنگوی سازمان اورژانس کشور نیز درباره آخرین شمار مصدومان و فوت‌شدگان این حادثه گفت: ۸۶ نفر در این حادثه مصدوم شده و ۲۱ نفرنیز جان خود را از دست داده‌اند که حال ۵ تن از مصدومان وخیم است.

تکذیب تروریستی بودن حادثه قطار مشهد - یزد

رئیس سازمان مدیریت بحران کشور ضمن تکذیب تروریستی بودن حادثه قطار مشهد - یزد گفت: تروریستی بودن این حادثه محتمل نیست و صحت ندارد.

محمد حسن نامی در پاسخ به این پرسش که بیل مکانیکی چگونه واژگون شده است پاسخ داد و تأکید کرد: باید در این باره اعضای کمیسیون پنج نفره تشخیص سوانح ریلی پاسخ تخصصی خود را اعلام کنند.

وی همچنین درباره مفقودی‌های این حادثه خاطرنشان کرد: خوشبختانه هیچ مفقودی در این حادثه نداشتیم.

دستور پیگیری رئیس جمهور

رئیس جمهور نیز در گفت‌وگوی تلفنی با استاندار خراسان جنوبی، استاندار یزد و فرماندار طبس پیگیر آخرین وضعیت مصدومان و بازماندگان حادثه ریلی طبس شد و دستوراتی برای بررسی علل حادثه صادر کرد.

رئیسی بعد از جلسه هیئت دولت با اطلاع از ابعاد مختلف این حادثه به وزیران کشور و راه و شهرسازی ماموریت داد تا علل خروج قطار از ریل را بررسی و با عوامل بروز چنین حوادث تلخی برخورد شود تا دیگر شاهد چنین مسائلی نباشیم.

همچنین به دستور رئیس‌جمهور و تأیید وزیر کشور به احترام جانباختگان حادثه قطار مشهد - یزد و ابراز همدردی با خانواده حادثه دیدگان و مردم یزد امروز (پنجشنبه) در یزد عزای عمومی اعلام شد.

همه مسافران و مصدومان از محل حادثه قطار منتقل شدند

احمد وحیدی، وزیر کشور که دیروز در محل حادثه حضور یافته بود، گفت: تمامی مسافران و مصدومان از محل حادثه منتقل شدند. امدادگران و تیم‌های تخصصی برای بررسی ابعاد حادثه حضور دارند.

وی با بیان اینکه آمار کل مسافران قطار مشهد به یزد ۳۸۲ نفر گزارش شده است، افزود: اعضای کمیسیون سوانح در محل حادثه حضور دارند و با حضور وزیر راه و شهرسازی، بررسی‌های لازم انجام و نتایج قطعی اعلام خواهد شد.

وحیدی با اشاره به انتقال همه مصدومان به شهرستان طبس گفت: اکثر مصدومان در بیمارستان طبس تحت درمان هستند و دیگر مسافران هم از طبس با اتوبوس به مقصد یزد منتقل شدند ضمن اینکه نیروی انتظامی برای تامین امنیت از ابتدا حضور فعالی داشته است.

وزیر کشور افزود: بعد از بررسی‌های دقیق‌تر مقصران یا متخلفان احتمالی این حادثه توسط مسئولان وزارت راه و شهرسازی معرفی خواهند شد.

علت سانحه قطار مشهد-یزد بزودی اعلام می‌شود

وزیر راه و شهرسازی نیز گفت: نتیجه بررسی‌ها درباره علت سانحه قطار مشهد به یزد بزودی به اطلاع مردم خواهد رسید.

رستم قاسمی افزود: بررسی اولیه نشان می‌دهد که این سانحه براساس تصادم اتفاق افتاده است؛ با این وجود اعضای کمیسیون سوانح ریلی در محل سانحه حضور پیدا کردند تا علت دقیق این سانحه و مقصرینِ آن را مشخص و اشکالِ به وجود آمده در آن مسیر را بررسی کنند که این بررسی به‌زودی تمام خواهد شد.وی گفت: قطعا علت حادثه به استحضار ملت ایران خواهد رسید.

مهدی ولیپور، رئیس سازمان امداد و نجات جمعیت هلال احمر هم دیروز بعدازظهراز پایان عملیات امدادرسانی عوامل این سازمان در محل حادثه واژگونی قطار مشهد - یزد خبر داد و گفت: با انتقال همه مصدومین به مراکز درمانی و رهاسازی پیکر جان‌باختگانِ حادثه با تشخیص فرمانده میدان، عملیات امدادرسانی ازسوی هلال احمر در محل حادثه واژگونی قطار مشهد به یزد به پایان رسید.

دستور بازداشت ۶ نفر در پی حادثه قطار مشهد - یزد

حجت الاسلام موحدی راد، رئیس کل دادگستری خراسان جنوبی هم روز گذشته در جلسه پیشگیری، هماهنگی و فرماندهی عملیات پاسخ به بحران طبس گفت: دستور بازداشت ۶ نفر که در حادثه واژگونی قطار دخیل بوده اند، صادر شده است.

وی افزود: پرداخت خسارت به اولیای دم و مصدومان در اسرع وقت و بدون رسیدگی قضایی انجام می‌شود.

گود پر خطر جبلی تعیین تکلیف می‌شود

گود پر خطر جبلی که مالک و سازنده آن بدون اخذ پروانه ساختمانی اقدام به گودبرداری کرده است با توجه به عدم ایمنی و خطرآفرینی برای املاک مجاور با حکم قضایی تعیین تکلیف می‌شود.

به گزارش روابط عمومی شهرداری منطقه یک، حمید رضا حاجوی در ادمه بازدیدهای نظارت ستادی از نواحی با حضور در ناحیه چهار این منطقه به بررسی وضعیت پروژه‌های اجرایی و آسیب شناسی سازمانی و.. پرداخت و اقداماتی که برای ایمنی بیشتر شهروندان است را مورد تأکید قرار داد.

وی تصریح کرد: گود جبلی یکی از گودهای پر خطر منطقه است که ساختمان مجاور آن نیز دچار انحراف شده و باید با دستور صریح دادستانی این ساختمان تخلیه و گود نیز تعیین تکلیف شود.

حاجوی با اشاره اعتبار ۱۰ میلیارد تومانی رفع خطر از گودها، خاطر نشان کرد: شهرداران نواحی با شناسایی و اعلام گودهای پر خطر با اعتبار موجود اقدام به پر کردن و رفع خطر نمایند.

شهردار منطقه یک گود اژدری را نیز از دیگر گودهای پر خطر منطقه دانست و گفت: گزارش رسمی اقدامات این گود نیز باید از شرکت ذیصلاح که زیر مجموعه حوزه معاونت شهرسازی اداره کل معماری ساختمان است دریافت و از نظر بحرانی مورد بررسی قرار گیرد.

حاجوی استعلام قنوات را به خاطر بحث گودهای پر خطر در دستور کار اداره صدور پروانه منطقه قرار داد و گفت: یک مرحله به صدور پروانه اضافه و مالک ملزم به دریافت استعلام از اداره مسیل‌ها و قنوات شود.

وی همچنین معرفی ناظرین متخلف، نصب نیوجرسی در مقابل ساختمان‌های خلاف، عدم استفاده از معبر عمومی حتی با زدن پایه و ارتفاع برای کانکس‌های ساختمانی را مورد تأکید قرار داد.

خیزش گرد و خاک در برخی استان‌ها

رئیس مرکز ملی پیش‌بینی و مدیریت بحران مخاطرات وضع هوا از خیزش گرد و خاک در برخی استان‌ها و بارش باران وگاهی رعد و برق در برخی استان‌های شمالی و دامنه‌های البرز مرکزی خبر داد.

صادق ضیاییان گفت: براساس تحلیل آخرین نقشه‌های پیش‌یابی هواشناسی، طی چند روز آینده در ساعات بعدازظهر وزش باد شدید در غرب، جنوب غرب و دامنه‌های البرز در استان‌های قزوین، البرز، تهران، غرب سمنان، قم و مرکزی ادامه خواهد داشت که در برخی مناطق موجب خیزش گرد و خاک و کاهش کیفیت هوا و دید افقی خواهد شد همچنین طی این مدت در نوار شرقی کشور به‌ویژه منطقه زابل وزش باد و خیزش گرد و خاک پیش‌بینی می‌شود.

وی افزود: از امروز ۱۹ خرداد تا یکشنبه ۲۲ خردادماه در شمال شرق و شمال غرب کشور و ارتفاعات البرز مرکزی رگبار و رعد و برق، وزش باد شدید موقت و در برخی مناطق همراه با خیزش گردوخاک محلی موقت دور از انتظار نیست.

به گفته رئیس مرکز ملی پیش‌بینی و مدیریت بحران مخاطرات وضع هوا دریای خزر امروز و فردا و خلیج فارس طی روزهای جمعه و شنبه (۲۰ و ۲۱ خردادماه) مواج خواهد بود.

ضیاییان درباره وضعیت جوی تهران طی امروز و فردا گفت: آسمان تهران صاف گاهی وزش باد شدید با حداقل دمای ۲۵ و حداکثر دمای ۳۷ درجه سانتیگراد و طی جمعه (۲۰ خردادماه) صاف گاهی وزش باد شدید با حداقل دمای ۲۴ و حداکثر دمای ۳۶ درجه سانتیگراد پیش‌بینی می‌شود.

فصل زیبای نشاکاری در شیرگاه

تصویری دیدنی از طبیعت زیبا و مزرعه نشاکاری شده در شهرستان شیرگاه استان مازندران که در فصل بهار برای کاشت بذر برنج از نشاکاری استفاده می‌کنند.

جدول ۷۳۹۶

افقی :

۱ - پول خرد آلبانی - مخترع ماشین کفشدوزی ۲ - مرکز حکومت تیموریان - ریز نمرات ۳ - مالک - نقاش و گراور ساز آلمانی - حافظ نظم شهر - فنجان ۴ - لبا س - خرس فلکی - چکاوک - جانشین ۵ - همکار صندلی - یاقوت - جوان ۶ - همراه تب - روشنایی ۷ - عدد کار خراب کن - شهر توت - دلیری ۸ - کویر مرکزی - بی نظمی ۹ - شهری در استرالیا - کلام معتبر - مخترع تلفن ۱۰ - بالا - دختر ژوپیتر ۱۱ - مکر - فراموشی - غم ۱۲ - گونه ای آچار - نام خدای مصریان قدیم - آهو - لب کلفت ۱۳ - تکیه - مورخ معروف زمان سلیمان نبی - یک چهارم چیزی - سطح ۱۴ - ضمیر مذکر مخاطب جمع عربی - علامت فاصله که بین جمله ها وکلمات گذاشته می شود ۱۵ - محل دفن - سازنده عروسک باربی

عمودی :

۱ - ریشه دوم عدد - به هم پیوسته - شیمی کربن ۲ - ترشرویی - هوس - سبزی پیچیده ۳ - بله بیگانه - نقطه و خال - به خاک سپردن میت - نام ترکی ۴ - پارچه مالیدنی - ریزه های ورق طلا - برنامه ورزشی - بینی ۵ - سلام ادبی - بی دین - بر کشیدن شمشیر از غلاف ۶ - نزدیکی - سخن چینی ۷ - کتاب فیزیک و شیمی قدیم - جدا ۸ - رمزینه - سیلی - پول ژاپن - تکرار یک حرف ۹ - پایتخت چین - پارچه نخی ۱۰ - شهرهای عرب - تماشا کنندگان ۱۱ - لباس شنا - از جنس نر - از بنادر نروژ ۱۲ - زادگاه ناپلئون - آشامیدن - سازش - غذای گیاه ۱۳ - قلیل - منحرف - بخشش - تکرار حرف بیست و شش ۱۴ - تنبل جالیزی - دروازه - واحد شمارش شتر ۱۵ - ناخن فیل - ظاهر شونده - لطیفه

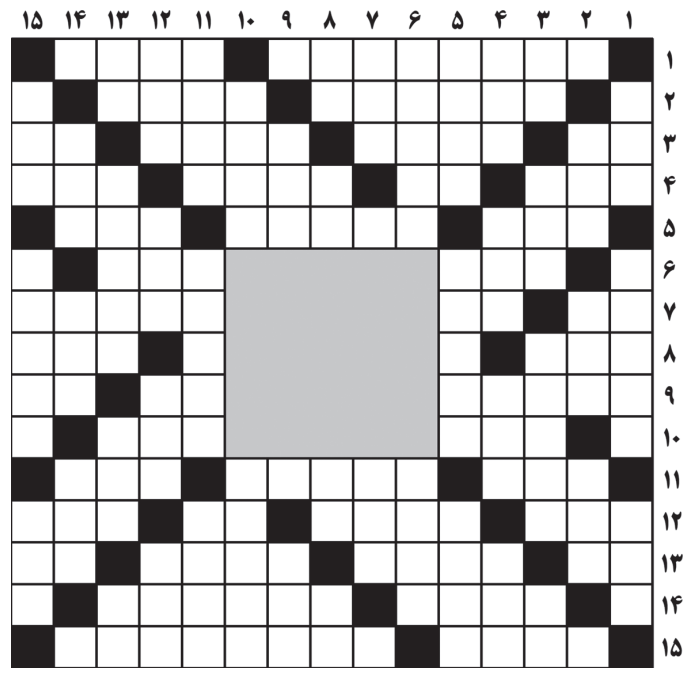

حل جدول ۷۳۹۵

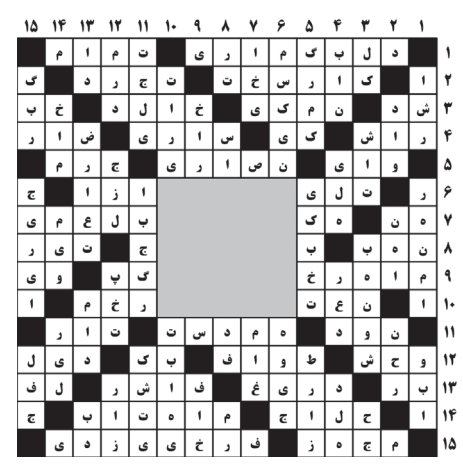

صدای شما

تلفن تماس ۹ - ۷۷۶۴۴۴۲۰ (داخلی ۳۴)
همه روزه بجز پنجشنبه‌ها ازساعت ۱۰/۳۰ تا ۱۲

***محسن ضیایی:** واقعاً شرم‌آور است که ماجرای سرقت صندوق امانات بانک ملی اینگونه لاپوشانی می‌شود و ابعاد آن بازگو نمی‌گردد و آیا اینست آزادی اطلاع‌رسانی؟! چرا بانک نسبت به برباد رفتن دارایی مردم پاسخگو نیست و مقامات بانک گزارش کار به مردم و مال‌باختگان نمی‌دهند؟

نصب ۸ ابرسازه منقش به نام امام رضا(ع) در سطح شهر تهران

همزمان با دهه کرامت و میلاد پر سعادت امام هشتم، ۸ المان حجمی و ۴۵ المان نوری با موضوعات مرتبط به حضرت امام رضا(ع) در نقاط مختلف شهر نصب شد.

به گزارش اداره ارتباطات و امور بین الملل سازمان زیباسازی شهر تهران، رضا صیادی مدیرعامل سازمان زیباسازی شهر تهران با بیان اینکه این المان‌های حجمی از جنس فایبر گلاس و پایه بتنی ساخته و نصب شده‌اند، ادامه داد: هشت نقطه در بزرگراه امام رضا(ع)، خیابان آهنگ تقاطع ابوذر، ضلع غربی میدان آزادی، ضلع غربی میدان نبوت، ضلع غربی میدان راه آهن،میدان شهرری، میدان امام خمینی و سبزه میدان میزبان این المان‌های حجمی با ارتفاع ۴ متری شده‌اند.

صیادی همچنین از نصب المان‌های نوری شمس الشموس، المان ضریح مطهر امام رضا(ع) و سازه نوری عرشه پلی خبر داد و گفت: سازمان زیباسازی به منظور افزایش زیبایی بصری شهر همزمان با میلاد پر برکت امام هشتم شیعیان، ۲۰ المان نوری شمس الشموس، ۱۵ المان ضریح و ۱۰ المان نوری عرشه پلی را در میادین اصلی و بزرگراههای شهر جانمایی و نصب کرده است.

وی همچنین با اشاره به اکران‌های فرهنگی در سطح شهر به مناسبت دهه کرامت گفت: در این ایام با استفاده از تصاویر و عکس‌های ثبت شده توسط زائرین حرم امام رضا (علیه‌السلام) طی سالهای گذشته تاکنون، تبلیغات فرهنگی گسترده‌ای با عنوان «بر امام مهربان خود پناه آورده ایم» را انجام دادیم.

صیادی همچنین ادامه داد: علاوه بر استفاده از قاب عکس‌های مردمی و تصاویر دریافت شده، تصاویری از حرم امام رئوف با جمله «خوشا ملکی که سلطانش تو باشی» و بیت زیبای «روشن شده از پرتو تو کشور ایران/ مهر درخشانی و خورشید و فروزان» نیز زینت بخش سازه‌های تبلیغاتی شهر شده‌اند.

به گفته مدیرعامل سازمان زیباسازی شهر تهران، علاوه بر این اقدامات، آذین بندی میادین و معابر اصلی شهر و همچنین نور افشانی گسترده در سطح شهر از دیگر برنامه‌های این سازمان در شب میلاد پر نور امام هشتم(ع) است.

آتش‌سوزی انبار لاستیک‌های اسقاطی در جنوب تهران

سخنگوی سازمان آتش‌نشانی و خدمات ایمنی شهر تهران از وقوع آتش‌سوزی در انبار لاستیک‌های اسقاطی خودروهای سنگین در بزرگراه آزادگان خبرداد.

سیدجلال ملکی در این باره گفت: در ساعت ۲۲:۵۱ سه‌شنبه شب، یک مورد آتش‌سوزی در انبار لاستیک‌های اقساطی خودروهای سنگین، به سامانه ۱۲۵ سازمان آتش‌نشانی و خدمات ایمنی شهر تهران اطلاع داده شد که در پی آن بلافاصله سه ایستگاه به همراه سه دستگاه تانکر آب و تجهیزات اطفای حریق ازسوی ستاد فرماندهی به محل اعزام شد.

وی با بیان اینکه محل حادثه واقع در بزرگراه آزادگان، روستای علی آباد قاجار بود، افزود با حضور عوامل آتش‌نشانی در محل مشاهده شد که محل وقوع حادثه انباری رو باز به وسعت حدود ۲ هزار متر است که در آن تعداد زیادی لاستیک اسقاطی خودروهای بزرگ صنعتی نظیر انواع کمپرسی‌ها و لودرها نگهداری شده بود. لاستیک‌ها روی هم چیده شده و حدود ۵۰۰ متر از این محل دچار آتش‌سوزی شده و شعله‌های آتش درحال سرایت به اماکن مجاور بود.

سخنگوی آتش‌نشانی تهران گفت: با توجه به اینکه لاستیک‌ها در کنارهم قرار گرفته بودند حریق به سرعت درحال گسترش و سرایت به بخش‌های دیگر بود که آتش‌نشانان از چند جهت عملیات را آغاز کردند. آن‌ها با استفاده از آب و محلول آب و کف آتش را تحت کنترل خود درآورده و در گام نخست از گسترش آن جلوگیری کردند.

ملکی افزود: این حادثه مورد مصدومی نداشت اما با توجه به جنس لاستیک‌ها دود و شعله زیادی از آن برخواسته بود.

Pishkhan.com

عرضه خودرو در بورس کالا تعلیق شد

درحالی که قرار بود ۴۳۰ دستگاه خودرو «فیدلیتی» و «دیگنیتی» از روز گذشته در بورس کالا معامله شود، وزارت صنعت، معدن و تجارت طی دو نامه این عرضه را ملغی کرد.

ثبت سفارش «فیدلیتی» و «دیگنیتی» از ۱۱ خردادماه در بورس کالا آغاز شده و قرار بود این دو خودرو هجدهم خردادماه در تالار خودروی بورس کالا عرضه شوند. اما وزارت صمت طی دو نامه جداگانه خطاب به مدیرعامل بورس کالا و شرکت‌های کارگزاری این عرضه را ملغی و دلیل آن را محرمانه اعلام کرده است.

مدیر بازرسی و امور اعضا بورس کالای ایران در نامه‌ای به شرکت‌های کارگزاری اعلام کرد که علیرغم آماده‌سازی زیرساخت‌های لازم برای انجام معاملات خودرو در بورس کالا با توجه به نامه معاونت صنایع حمل و نقل وزارت صمت مبنی بر مصوبات شصت و سومین جلسه شورای عالی هماهنگی اقتصادی، عرضه خودرو در بورس کالا تعلیق می‌شود.

در متن نامه محمد نوروزپور، مدیر بازرسی و امور اعضا بورس کالای ایران، آمده است: با توجه به نامه معاونت صنایع حمل و نقل وزارت صمت که پایان وقت اداری به بورس کالا ارسال شد، مبنی بر مصوبات شصت و سومین جلسه شورای عالی هماهنگی اقتصادی و با توجه به ابهامات حقوقی درخصوص امکان تسری مصوبه مذکور به عرضه خودرو در بورس کالا، موضوع جهت اتخاذ تصمیم به شورای عالی بورس و اوراق بهادار ارجاع شد.

در ادامه این نامه ضمن عذرخواهی از تمامی ذی نفعان آمده است: علی‌رغم آماده‌سازی زیرساخت‌های لازم جهت انجام معاملات خودرو در بورس کالا، شبکه کارگزاری و تولیدکنندگان خودرو تا زمان ابهام توسط شورای عالی بورس، عرضه در بورس کالا تعلیق می‌شود.به دنبال تعلیق عرضه خودرو در بورس کالا، برخی از فعالان بازار سرمایه با انتشار بیانیه‌ای خواستار تجدیدنظر این تصمیم وزات صنعت، معدن و تجارت شدند. جمعی از فعالان بازار سرمایه با انتشار بیانیه‌ای اقدام اخیر وزارت وزات صنعت، معدن و تجارت در تعلیق عرضه خودرو در بورس کالا را فاجعه تمام عیار و اقدامی در راستای منافع مافیای صنعت خودرو دانستند.

تغییر رفتار مردم در بازار مسکن

رشد ۳۱۴ درصدی خرید خانه‌های بالای ۲۰ سال در تهران

بررسی جدیدترین گزارش تحولات بازار مسکن تهران نشان از تغییر رفتار مردم دارد بطوریکه در ماه گذشته معاملات واحدهای با عمر ۲۰ سال به بالا، ۳۱۴ درصد رشد داشته است.

به گزارش خبرگزاری تسنیم، بانک مرکزی گزارش تحولات بازار مسکن تهران در اردیبهشت ماه را منتشر کرد. بر این اساس متوسط قیمت هر مترمربع واحد مسکونی در مناطق ۲۲ گانه شهر تهران با رشد ۶,۱ درصدی نسبت به فروردین ماه امسال به ۳۶ میلیون و ۳۵۰ هزار تومان افزایش یافته است.

این قیمت در مقایسه با اردیبهشت ماه سال گذشته ۲۶,۲ درصد رشد داشته و بنا به ادعای بانک مرکزی رشد قیمت مسکن در دومین ماه سال جاری رشد افزایش قیمت کند شده است.

یکی از نکات جالب توجه در گزارش بانک مرکزی مربوط به توزیع تعداد واحدهای مسکونی معامله شده براساس شاخص «تفکیک عمر بنا» است. در ماه مورد اشاره مجموعا ۱۰۴۹۰ فقره معامله مسکن در تهران ثبت شده که نسبت به اردیبهشت سال گذشته بالغ بر ۱۶۶,۴ درصد رشد را نشان می‌دهد.

بررسی‌ها نشان می‌دهد سهم واحدهای با عمر بیش از ۲۰ سال از سهم کل واحدهای معامله شده نسبت به اردیبهشت سال گذشته حدود ۳۱۴ درصد افزایش یافته است. در اردیبهشت ماه سال گذشته سهم واحدهای با سن بیش از ۲۰ سال در معاملات مسکن ۵۱۳ فقره بود که ماه گذشته به ۲۱۲۵ فقره افزایش یافته است.

همچنین معاملات مسکن برای واحدهای ۱۶ تا ۲۰ سال سن در ماه گذشته نسبت به ماه مشابه سال ۱۴۰۰ بالغ بر ۱۶۲ درصد رشد داشته است. در واحدهای ۱۱ تا ۱۵ سال نیز رشد در بازه مورد اشاره ۲۱۷ درصد بوده است.

افزایش قیمت مسکن در سال‌های ۹۷ و ۹۸ و تداوم آن با شیب نه‌چندان ملایم در سال ۹۹ شرایطی را بوجود آورد تا قدرت خرید مردم برای ورود تقاضاهای مصرفی به بازار کاهش چشمگیری داشته باشد. موضوعی که باعث شده طی سال ۱۴۰۰ و ۱۴۰۱ تقاضا برای واحدهای با عمر بیش از ۲۰ سال رشد قابل ملاحظه‌ای داشته باشد و در مقابل تقاضا برای واحدهای نوساز کاهش یابد. قیمت این واحدها در مقایسه با واحدهای نوساز تا ۵ سال ۲۰ تا ۲۵ درصد بیشتر از واحدهای با عمر بیش از ۱۵ سال و بالاتر است. به همین دلیل نیز این واحدها با تقاضای بسیار بیشتری برای خرید مواجه هستند.

گزارش تحولات بازار مسکن در شهر تهران که ازسوی بانک مرکزی منتشر شده، بیانگر این است که در اردیبهشت ماه متوسط قیمت خرید و فروش یک مترمربع زیربنای واحد مسکونی معامله شده از طریق بنگاه‌های معاملات ملکی تهران ۳۶ میلیون و ۳۵۰ هزار تومان بوده که نسبت به ماه قبل و ماه مشابه سال قبل به ترتیب ۶,۱ و ۲۶,۲ درصد افزایش دارد.

علاوه بر این، تعداد معاملات انجام شده در این ماه حدود ۱۰,۵ هزار فقره بود که نسبت به ماه قبل و ماه مشابه در سال ۱۴۰۰ معادل ۲۰۶,۱ و ۱۶۶,۴ درصد افزایش را نشان می‌دهد و بررسی توزیع تعداد واحدهای مسکونی معامله شده در شهر تهران به تفکیک عمر بنا حاکی از آن است که واحدهای تا پنج سال ساخت با سهم ۲۹,۶ درصد بیشترین سهم را به خود اختصاص داده‌اند.

این درحالی است که در میان مناطق ۲۲ گانه شهر تهران بیشترین قیمت هر متر خانه ۷۴ میلیون و ۴۴۰ هزار تومان در منطقه یک و کمترین آن با ۱۸ میلیون و ۳۶۰ هزار تومان در منطقه ۱۸ بوده است که هر یک از آنها با افزایش ۲۳,۶ درصدی در منطقه یک و ۵۳,۴ درصدی در منطقه ۱۸ مواجه شده‌اند.

توزیع فراوانی تعداد واحدهای مسکونی معامله شده برحسب قیمت یک مترمربع بنا در اردیبهشت‌ماه امسال نیز حاکی از آن است که واحدهای مسکونی در دامنه قیمتی ۲۵ تا ۳۰ میلیون تومان به ازای هر مترمربع بنا با سهم ۱۵ درصد بیشترین سهم از تعداد معاملات شهر تهران را به خود اختصاص دادند و دامنه قیمتی ۲۰ تا ۲۵ و ۳۰ تا ۳۵ میلیون تومان با ۱۴,۲ و ۱۱,۶ درصد سهم در رتبه بعدی قرار دارد. ازسوی دیگر در اردیبهشت امسال توزیع فراوانی تعداد واحدهای مسکونی معامله شده براساس ارزش هر واحد نشان‌دهنده آن است که واحدهای مسکونی با ارزش یک میلیارد تا یک میلیارد و ۵۰۰ میلیون تومان با اختصاص سهم ۱۷,۷ درصد بیشترین سهم از معاملات انجام شده را داشته‌اند.

همچنین، توزیع معاملات انجام شده مسکن براساس مناطق شهری در تهران حاکی از آن است که منطقه ۵ با ۱۶ درصد از کل معاملات، بیشترین سهم معاملات شهر تهران را به خود اختصاص داده است.علاوه بر این، بررسی شاخص کرایه مسکن اجاری در شهر تهران و در کل مناطق شهری در اردیبهشت امسال نشان دهنده رشدی معادل ۴۶ و ۵۰,۶ درصد نسبت به ماه مشابه سال گذشته است.

برکناری دو مدیر بانک ملی در پی بروز حادثه سرقت از صندوق‌های اجاره‌ای شعبه دانشگاه

در پی بروز حادثه سرقت از صندوق‌های اجاره‌ای شعبه دانشگاه بانک ملی و خسارات وارده به مردم و مشتریان به حکم مدیرعامل بانک، رئیس و معاون ریالی این شعبه از سمت خود برکنار شدند و مراتب برخورد قانونی لازم با آنها و سایر مقصرین درحال انجام است.

طی تعطیلات خردادماه، سارقان با ورود به شعبه بانک ملی رو به روی دانشگاه تهران، تعدادی از صندوق امانت و بخشی از تجهیزات اتاق سرور و مرکز مانیتورینگ این شعبه را به سرقت برده‌اند.

سارقان، دستگاه ضبط تصاویر را با خود به سرقت می‌برند؛ فعلا جزئیاتی از چگونگی ورود سارقان به بانک و تعداد آنها، اعلام نشده است. سیستم هشدار بانک که باید هم به موبایل رئیس بانک و هم به سامانه پلیس متصل باشد، فقط به موبایل رئیس بانک متصل بوده است و این سرقت به موبایل رئیس بانک پیامک می‌شود اما به دلیل اینکه در سنوات گذشته این سامانه هشدار اشتباهی داده بوده است رئیس بانک به این پیامک اعتنایی نمی‌کند و فکر می‌کند مانند دفعات قبلی پیامک اشتباه است.

عضو هیات رئیسه بانک ملی درباره جزئیات جدید از سرقت شعبه دانشگاه بانک ملی، گفت: از ۱۰۰۰ صندوق امانات که در شعبه دانشگاه وجود داشت، حدود ۱۶۲ صندوق مورد سرقت قرار گرفت.

مونسان افزود: از ۲۵۰ صندوق امانات که در اختیار مشتریان بوده، ۱۶۲ صندوق را با دیلم شکسته‌اند و هر صندوقی که پر بوده را خالی کرده‌اند. این مقام مسئول در بانک ملی با تأیید براینکه خیلی از صندوق‌ها پر بوده‌اند که موفق به خالی شدن آنها نشده‌اند، تصریح کرد: از همان روز بخش‌های نظامی، انتظامی و امنیتی وارد عمل شدند.

وی در پاسخ به این سؤال که سارقان چطور وارد شعبه شدند؟ با وجود اینکه در مکان پر رفت و آمدی قرار دارد، گفت: این موضوع درحال رسیدگی است، دوربین‌های اطراف توسط نیروهای انتظامی درحال کنترل است. مونسان گفت: سارقان با ابزار و امکانات پیشرفته‌ای وارد ساختمان شدند و متأسفانه این اتفاق ناگوار رخ داده است.

اعتراض صاحبان صندوق‌های امانات به سرقت رفته

تعدادی از صاحبان صندوق‌های امانات بانک ملی شعبه دانشگاه که مورد دستبرد سارقان قرار گرفته بود ظهر دیروز با تجمع داخل شعبه نسبت به این اتفاق واکنش نشان داده و خواهان تعیین تکلیف اموال به سرقت‌رفته خود شدند.

به گزارش ایرنا، ظهر روز چهارشنبه حدود ۵۰ نفر از مالباختگانی که در بانک ملی شعبه دانشگاه دارای صندوق امانات بودند مقابل این بانک تجمع کردند.

البته پس از گذشت دقایقی از این تجمع، با ورود مأموران نیروی انتظامی این افراد به داخل بانک هدایت شدند. پس از حضور این افراد در داخل بانک، مسئولان شعبه با ارائه فرم‌هایی از آنان خواستند ضمن پر کردن فرم‌های مخصوص، نسبت به اعلام نوع اقلام سرقت‌شده اقدام کنند.

نحوه پرداخت خسارات مشتریان

بانک ملی ایران جزئیات جبران خسارات مالباختگان سرقت از صندوق‌های امانات شعبه دانشگاه اعلام کرد.

براساس اعلام بانک ملی، پرداخت خسارت به شرح ذیل انجام خواهد شد:

– میزان ۵۰ درصد از اموال صندوق براساس خوداظهاری صورت گرفته در حضور بازپرس پرونده برای دارندگان صندوق همراه با مسدودی حساب پرداخت می‌شود.

– این پرداخت در روز ۲۱ خردادماه و در حضور بازپرس خواهد بود.

– پرداخت ۵۰ درصد باقی مانده خسارت با نظر مقام قضایی صورت می‌گیرد.

– مبالغ مسدودی بدون اذن مقام قضایی برای طرفین قابل برداشت نخواهد بود.

– ملاک حسابرسی خسارات در روز تسویه نهایی قرارداد است.

– قیمت محاسبه ارزی مالباختگان طبق قیمت بازار ارز آزاد خواهد بود.

– نحوه محاسبه طلا و جواهرات بدین صورت است که فرد پس از خوداظهاری با دعوت بانک و مسئولان ذیر ربط طی یک نشست حضور می‌یابد تا قیمت اموال مسروقه احراز و کارشناسی شوند.

– مالباختگان به میزان مبالغ دریافتی، حقوق خود را نسبت به اموال مسروقه به بانک ملی ایران صلح کرده و بانک قائم مقام آنها خواهد بود.

ماجرای اعتراضات مالیاتی اخیر چیست؟

ضرورت ۲ اقدام مهم سازمان امور مالیاتی برای کنترل رشد مالیات‌ها

با توجه به واقعی‌شدن درآمد فعالان صنفی درپی ساماندهی دستگاه‌های کارتخوان، مالیات‌های افراد افزایشی قابل توجه داشته و سازمان امور مالیاتی برای حمایت از مؤدیان ضرایب مالیاتی را نصف و سقف سه برابری را برای افزایش مالیات‌ها تعیین کرد که باید عملیاتی شود.

به گزارش خبرگزاری تسنیم، براساس اعلام دولت و با مجوز شورای هماهنگی اقتصادی سران سه قوه، در راستای حمایت از صنوف و فعالان اقتصادی، سقف استفاده مؤدیان از تبصره ماده ۱۰۰ قانون مالیات‌های مستقیم از ۳۰ برابر ماده ۸۴ که در بودجه سال ۱۴۰۱ تعیین شده بود، به ۱۰۰ برابر افزایش یافت.

به این ترتیب مؤدیانی که درآمد یا فروش سالانه آنها تا سقف چهار میلیارد و ۸۰۰ میلیون تومان باشد، می‌توانند از امکان تبصره ۱۰۰ قانون مالیات‌های مستقیم استفاده کنند. البته فعالان اقتصادی تقاضای افزایش ۱۴۰ برابری را داشتند که با این مسئله موافقت نشد.

لازم به ذکر است، در سال گذشته حدود یک میلیون و ۷۰۰ هزار نفر از ظرفیت تبصره ماده ۱۰۰ استفاده کردند که با توجه به افزایش قابل توجه سقف مشمولان این ماده، پیش‌بینی می‌شود که دایره افرادی که می‌توانند از شرایط این ماده قانونی استفاده کنند به بیش از دو میلیون نفر برسد.

همچنین در سال گذشته در ابتدا ۳۰ برابر (معادل یک میلیارد و ۸۰ میلیون تومان) ماده ۸۴ در قانون بودجه ذکر شده بود که با توجه به مصوبه ستاد ملی مقابله با کرونا این رقم به ۴۵ برابر (معادل یک‌میلیارد و ۶۲۰ میلیون تومان) تغییر پیدا کرد.

متن ماده ۱۰۰ و تبصره آن به‌شرح زیر است: مؤدیان موضوع این فصل این قانون مکلف‌اند اظهارنامه مالیاتی مربوط به فعالیت‌های شغلی خود را در یک سال مالیاتی برای هر واحد شغلی یا برای هر محل جداگانه طبق نمونه‌ای که وسیله سازمان امور مالیاتی کشور تهیه خواهد شد تنظیم و تا آخر خرداد ماه سال بعد به اداره امور مالیاتی محل شغل خود تسلیم و مالیات متعلق را به نرخ مذکور در ماده (۱۳۱) این قانون پرداخت نمایند.

تبصره ـ سازمان امور مالیاتی کشور می‌تواند برخی از مشاغل یا گروه‌هایی از آنان را که میزان فروش کالا و خدمات سالانه آنها حداکثر ده برابر معافیت موضوع ماده (۸۴) این قانون باشد از انجام بخشی از تکالیف از قبیل نگهداری اسناد و مدارک موضوع این قانون و ارائه اظهارنامه مالیاتی معاف کند و مالیات مؤدیان مذکور را بصورت مقطوع تعیین و وصول نماید. در مواردی که مؤدی کمتر از یک سال مالی به فعالیت اشتغال داشته باشد مالیات متعلق نسبت به مدت اشتغال محاسبه و وصول می‌شود.

گفتنی است، با توجه به تبصره ماده ۱۰۰، در صورتی که هریک از مؤدیان جزو شمول آن قرار بگیرند مالیات آنها بصورت مقطوع تعیین می‌شود.

براساس آیین‌نامه اجرایی تبصره ماده ۱۰۰ قانون مالیات‌های مستقیم کسانی که مالیات سال قبل آنها تا پنج‌میلیون تومان یا کمتر بوده است و سازمان امور مالیاتی مدارک و مستنداتی در خصوص درآمد آنها ندارد برابر سال ۱۳۹۹، کسانی که پنج تا ۱۲ میلیون تومان مالیات در سال گذشته پرداخت کردند، شش درصد رشد خواهند داشت و کسانی نیز که بیش از ۱۲ میلیون تومان ذیل تبصره ماده ۱۰۰ مالیات پرداخت کردند، ۱۲ درصد رشد مالیات خواهند داشت.

سایر مؤدیان نیز که درآمد سالانه آنها بیش از سقف تعیین‌شده در تبصره ماده ۱۰۰ است باید به سازمان امور مالیاتی اظهارنامه ارائه کنند و سازمان نیز باید براساس ماده ۹۷ قانون مالیات‌های مستقیم اظهارنامه‌ها را بپذیرد مگر آنکه مدارک و مستنداتی ارائه کند که خلاف اظهارنامه باشد.

جعفریان، مشاور مالیاتی اتاق اصناف، در خصوص عدم اعلام ضرایب مالیاتی گفت: وقتی شما چهار میلیارد و ۸۰۰ میلیون تومان را برای استفاده از تبصره ماده ۱۰۰ تعیین می‌کنید، باید مشخص کنید که چه‌ضریبی را برای مالیات‌ها در نظر می‌گیرید. این ضریب برای مؤدی بسیار مهم است و باید مشخص باشد اما سازمان امور مالیاتی ضرایب را به مؤدیان اطلاع‌رسانی نکرده است. در بازنگری‌هایی که انجام شد، قرار بر این شده است ضرایب ۵۰ درصد کاهش پیدا کند، به این معنا که اگر امروز بخواهید مالیات سه میلیارد تومان گردش مالی را با ضریب سال ۱۴۰۰ محاسبه کنید، درآمد شما معادل ۱۵۰ میلیون تومان در نظر گرفته می‌شود، اما نسبت به این ۱۵۰ میلیون تومان دیگر سازمان امور مالیاتی هزینه‌ها را در نظر نمی‌گیرد. سازمان امور مالیاتی نیز می‌گوید؛ شما باید با توجه به درآمد ۱۵۰ میلیون تومانی، ۳۰ میلیون تومان مالیات بدهید.

وی افزود: در این شرایط مؤدی حتماً باید همان رقم تعیین‌شده را پرداخت کند و اگر مالیات کمتری بپردازد، به‌معنای عدم ارائه اظهارنامه خواهد بود و تحت عنوان کتمان درآمد، مشمول جریمه ۳۰ درصدی می‌شود، این مسئله از جمله مواردی است که مؤدیان باید بدانند تا با چشم باز فرم مربوطه را پر کنند.

با وجود اهمیت بالای ضرایب مالیاتی برای اصناف، این ضرایب از سال ۱۳۹۷ منتشر نمی‌شود، تا پیش از آن کمیته‌ای برای تعیین ضرایب تشکیل می‌شد و این کمیته که از سایر وزارتخانه‌ها و اصناف نیز در آن حضور داشتند ضرایب را تعیین می‌کرد. پس از تغییر قانون و حذف مالیات علی‌الرأس این کمیته نیز حذف شد.

با وجود این، برای محاسبه مالیات قطعی مؤدیانی که از تبصره ماده ۱۰۰ استفاده می‌کنند همچنان به ضرایب مالیاتی مربوط به هر صنف نیاز است. شنیده‌ها نشان می‌دهد که در اکثر موارد سازمان امور مالیاتی خود این موارد را تعیین می‌کند و در برخی صنوف نیز از نماینده اصناف دعوت می‌کند تا در این مسئله مشارکت داشته باشند. در زمان حاضر یکی از تقاضاهای اصلی اصناف انتشار ضرایب مالیاتی است که سه سال از آخرین اعلام آن گذشته است.

یکی از نکات بسیار قابل توجه در سال جاری این است که سازمان امور مالیاتی اطلاعات مربوط به گردش حساب‌ها و همچنین اطلاعات مربوط به ورودی کارتخوان‌ها را در اختیار دارد و بنظر می‌رسد که براساس این اطلاعات درآمدهای (فروش) صنوف بیش از پیش شفاف شده است.

بصورت کلی سازمان امور مالیاتی برای محاسبه مالیات مقطوع مشمولان تبصره ماده ۱۰۰، حاصل‌ضرب میزان فروش سالانه، ضریب درآمد مشمول مالیات مربوط به هر صنف و نرخ‌های ماده ۳۴ برابر را در نظر می‌گیرد.

سؤالی که در این زمینه به وجود آمده این است؛ نقش خوداظهاری مؤدیان مشمول تبصره ماده ۱۰۰ چیست؟ و این‌که سازمان امور مالیاتی اطلاعات سامانه‌های خود را بعنوان مبنای محاسبه مالیات قرار خواهد داد یا آنکه خوداظهاری‌ها را مورد توجه قرار می‌دهد؟

بنظر می‌رسد سازمان امور مالیاتی با توجه به اطلاعاتی که در اختیار دارد میزان فروش مؤدیان صنفی را افزایش داده است. این افزایش تا حدی بود که برخی مؤدیان اعلام کردند که مالیات آنها نسبت به سال گذشته تا ۱۰۰ برابر افزایش داشته است که این مسئله سبب بروز اعتراضاتی شد.

سازمان امور مالیاتی نیز بمنظور حمایت از مؤدیان اعلام کرد که طی توافق با اصناف ضرایب مالیاتی نصف شده است، ضمن اینکه سقف افزایش سه‌برابری برای افزایش مالیات‌ها نسبت به حداقل تعیین شده است، به این معنا که اگر یک فعال صنفی تا سال گذشته ۲۵ میلیون تومان مالیات پرداخت کرده است، مالیات او در سال جاری بیش از ۷۵ میلیون تومان نخواهد بود.

در همین راستا و در روز سه‌شنبه داوود منظور، رئیس سازمان امور مالیاتی، گفت: تا روز گذشته (سه شنبه) ۲۷۰ هزار نفر مالیات‌های خود را پرداخت کردند. مجموع درآمدهای مربوط به این افراد ۴۸۰ میلیارد تومان بوده است، در واقع این افراد به‌صورت میانگین ۱,۸ میلیون تومان مالیات پرداخت کردند.

وی افزود: افرادی که درآمدهای بالا دارند مانند افرادی که در حوزه خودرو یا موبایل فعالیت دارند، در چارچوب تبصره ماده ۱۰۰ قرار نمی‌گیرند و باید اظهارنامه ارائه کنند. سازمان امور مالیاتی قطعاً اسناد هزینه‌ای را که ارائه کنند، می‌پذیرد. ما سه گروه مالیاتی داریم که نوع اسناد مورد نیاز در این گروه‌ها با یکدیگر متفاوت است. در مورد گروه‌های دو و سه نیز سختگیری بالایی وجود ندارد.

رئیس سازمان امور مالیاتی گفت: با اطلاعاتی که در اختیار سازمان امور مالیاتی قرار دارد، یک‌میلیون و ۸۹۷ هزار و ۸۵۷ نفر از فعالان صنفی مالیاتی کمتر از پنج میلیون تومان پرداخت خواهند کرد. این موارد اعدادی است که از سامانه‌ها استخراج شده و کاملاً دقیق است.

در زمان حاضر افزایش ناگهانی مالیات‌ها هرچند براساس اطلاعات دقیق بوده باشد سبب اعتراض اصناف شده است و سازمان امور مالیاتی برای کنترل شرایط تعیین سقف افزایش و کاهش ضرایب را در دستور کار قرار داده است؛ با وجود این، افزایش مالیات‌ها به‌سبب شفاف شدن درآمدها آن‌قدر زیاد است که تأثیر این دو اقدام چندان قابل لمس نباشد.

در همین رابطه سازمان امور مالیاتی اعلام کرده است که افراد معترض می‌توانند به‌جای استفاده از تبصره ماده ۱۰۰ اظهارنامه ارائه کنند و به این ترتیب اسناد هزینه‌ای آنها در نظر گرفته خواهد شد. طبیعتاً وضعیت فعلی مطلوب نیست و تمامی صنوف و فعالان اقتصادی باید به‌سمت نگهداری اسناد خود حرکت کنند اما این موضوع نیازمند آموزش است و زمان خواهد برد.

در زمان حاضر سازمان امور مالیاتی تلاش کرده است که با وجود اسناد مربوط به ورودی دستگاه‌های کارتخوان افزایش مالیات‌ها را محدود کند تا از فشار به‌روی اصناف بکاهد، این موضوع در راستای همکاری با اصناف و جلب رضایت مؤدیان انجام شده است و با توجه به اعتراضاتی که پیرامون این موضوع شکل گرفته است احتمال دارد ضرایب مالیاتی بیش از پیش کاهش پیدا کند.

البته برخی فعالان اقتصادی اعلام کردند که اقدام سازمان امور مالیاتی تأثیر چندانی بر مالیات تعیین شده نداشته است در نتیجه لازم است این سازمان بمنظور روشن شدن فضا و شفافیت بیشتر نسبت به اقدامات انجام شده، تغییرات مربوط را بصورت مصداقی و بدون ذکر نام افراد منتشر کند.

با مجوز سازمان حمایت

قیمت محصولات شوینده هم ۲۵ درصد افزایش یافت!

معاون صنایع عمومی وزارت صمت از افزایش ۲۵ درصدی قیمت برخی از محصولات شوینده با مجوز سازمان حمایت خبر داد.

محمدمهدی برادران در گفت وگو با خبرگزاری تسنیم، با اشاره به افزایش مواد اولیه واردتی برای واحدهای تولیدی گفت: براساس تعاملات صورت گرفته قرار شده برای آن دسته از کالاهایی که با افزایش مواد اولیه وارداتی روبه رو هستند متوسط افزایش ۱۰ تا ۲۵ درصدی اعمال شود. البته دیگر کالاها با همان قیمت ثابت درحال عرضه است.

وی با بیان اینکه درحال حاضر بازار مواد شوینده رقابتی شده است، افزود: اگر واحدها افزایش قیمت نامتعارفی را اعمال کردند حتما از طریق سامانه ۱۲۴ اطلاعات لازم به مراجع مربوطه داده شود.

معاون صنایع عمومی وزارت صمت تصریح کرد: در حوزه‌های مختلف اولویت ما تأمین نیازهای بازار است البته در بخش شوینده‌ها در دو ماه نخست سال شاهد افزایش تولید نیز بوده ایم. اما یک مقدار عدم عرضه محصولات به بازار مواجه شدیم که با برگزاری جلساتی با برخی از شرکت‌ها موضوع عدم عرضه به بازار رفع شده است.

وی افزود: در برخی از محصولات صنایع شوینده، شاهد افزایش قیمت بودیم که با اخذ مجوز از سازمان حمایت، قیمت‌ها در حد معمول اصلاح و کاهش پیدا کرده است. معاون صنایع عمومی وزارت صمت تأکید کرد: مردم در مقابل بازار هیجانی مقاومت کنند چراکه به مقدار کافی کالا موجود است و دغدغه‌ای برای تأمین کالای مورد نیاز خود نداشته باشند. حتی اگر خرید کالا را با زمان بندی انجام دهندتولیدکنندگان مجبور به کاهش قیمت بیشتر هم خواهند شد.

فراخوان مناقصه عمومی دو مرحله ای – (ارزیابی کیفی)

شرکت توسعه بین الملل صنعت پارس به شماره ثبت ۴۰۷۵۹۲ و شناسه ملی ۱۰۳۲۰۵۸۲۹۲۷ در نظر دارد مناقصه ای با مشخصات مندرج در ذیل را به پیمانکار واجد شرایط واگذار نماید:

مناقصه عمومی دو مرحله ای شماره PDC -01-001 مربوط به

« احداث کارخانه الکترود گرافیتی کرمان به روش EPC »

پیشخوان Pishkhan.com

الف– شرح مختصر خدمات

شرکت توسعه بین الملل صنعت پارس قصد دارددر نزدیکی شهر کرمان کارخانه تولید الکترود و نیپل گرافیتی از نوع Ultra High Power)UHP) با ظرفیت تولید سالانه ۳۰ هزارتن الکترود با قطر ۴۵۰ تا ۷۵۰ میلیمتر (با قابلیت توسعه تا ۴۵ هزارتن) احداث نماید.

موضوع پیمان : « انجام فعالیتهای صحه گذاری (Endorsement) مدارک فاز طراحی مفهومی (که قبلا توسط یک شرکت اروپایی معتبر انجام شده است)، انجام فاز مهندسی پایه و مهندسی تفصیلی، مهندسی خرید، مهندسی کارگاهی، تأمین کالا، نصب، اجرا، تست و راه اندازی سرد و گرم، آموزش پرسنل جهت بهره برداری »

محل پیمان : استان کرمان، ۲۵ کیلومتری کنارگذر غربی کرمان، جنوب کارخانه فولاد بوتیا

مدت پیمان : ۳۰ ماه

ب – شرایط مناقصه گران متقاضی

۱- داشتن ظرفیت آزاد (تعدادی و ریالی) در رشته مربوطه.

۲- مشارکت با یک شرکت تکنولوگ اروپایی یا آسیایی (دارای سابقه اجرای کارخانه مشابه و انتقال موفق دانش فنی)

۳- داشتن یکی از شرایط ذیل:

۳-۱- دارای گواهینامه صلاحیت رتبه یک طرح و ساخت صنعتی (EPC) (در زیررشته صنعت و معدن)

۳-۲- دارای گواهینامه صلاحیت رتبه یک پیمانکاری (در رشته صنعت و معدن با زیررشته صنعت) با مشارکت یک شرکت مهندسی مشاور رتبه یک (تخصصی صنایع فلزات اساسی و ماشین سازی)

۳-۳- دارای سابقه مثبته اجرای پروژه ها بصورت EPC در مقیاس مشابه طی ۵ سال اخیر در زمینه صنعت فولاد و معدن با ارائه اسناد معتبر

۴- ارائه صلاحیت معتبر ایمنی پیمانکاران.

۵- داشتن توانایی ارائه ضمانتنامه انجام تعهدات به میزان حدود ۳۰۰۰ میلیارد ریال (در صورت برنده شدن)

۶- ارائه یک نسخه تائید شده از صورتهای مالی حسابرسی شده توسط سازمان حسابرسی یا اعضای جامعه حسابداران رسمی.

ج – محل و مهلت دریافت اسناد

از کلیه متقاضیان واجد شرایط دعوت بعمل می آید جهت دریافت اسناد ارزیابی کیفی و ارائه نامه اعلام آمادگی، از روزچهارشنبه مورخ ۱۴۰۱/۰۳/۲۵ لغایت پایان روز چهارشنبه مورخ ۱۴۰۱/۰۴/۰۱ در ساعات اداری به آدرس ذیل مراجعه نمایند:

آدرس : تهران، میدان آرژانتین، خیابان شهید احمد قصیر، خیابان نهم، پلاک۱۶، طبقه۵

د– محل، زمان تحویل و گشایش پیشنهادها

متقاضیان واجدشرایط در مرحله ارزیابی کیفی مکلفند مدارک درخواستی را حداکثر تا ساعت ۱۵روز چهارشنبه مورخ ۱۴۰۱/۰۴/ ۲۲ به صورت فیزیکی به همراه یک حلقه لوح فشرده به آدرس فوق الاشاره تسلیم نمایند.

بدیهی است کارفرما این حق را برای خود محفوظ میدارد به مدارکی که شرایط مندرج در متن آگهی و استعلام ارزیابی کیفی را لحاظ ننموده اند، ترتیب اثر ندهد.

جمهوری اسلامی

پنجشنبه ۱۹ خرداد ۱۴۰۱ - ۹ ذی القعده ۱۴۴۳ - ۹ ژوئن ۲۰۲۲ - شماره ۱۲۲۷۷ - سال چهل و چهارم

روزنامه سیاسی اجتماعی صبح
مدیر مسئول و سردبیر مسیح مهاجری
نشانی تهران - بهارستان - اول خیابان مجاهدین اسلام - روبروی مجلس شورای اسلامی
تلفن ۹-۷۷۶۴۴۴۲۰ کد پستی ۱۱۵۴۹۱۷۷۱۱ نمابر ۷۷۶۴۴۴۱۸
نشانی الکترونیکی روزنامه جمهوری اسلامی www.jepress.ir
نشانی پست الکترونیکی info@jepress.ir صندوق پستی ۴۹۷۳-۱۱۱۵۵
چاپخانه روزنامه جمهوری اسلامی

ضیافت نور

حضرت امام حسن عسکری علیه‌السلام فرمودند:
ان الوصول الی الله عزوجل سفر لا یدرک الا بامتطاء اللیل
وصـول به خداوند عزوجل سـفری اسـت که جز با عبادت در شـب حاصل نگردد.
بحارالانوار، ج ۷۵، ص ۳۸۰

ماورای اخبار

اعتراف زن آمریکایی به آموزش دادن ۱۰۰ داعشی در سوریه

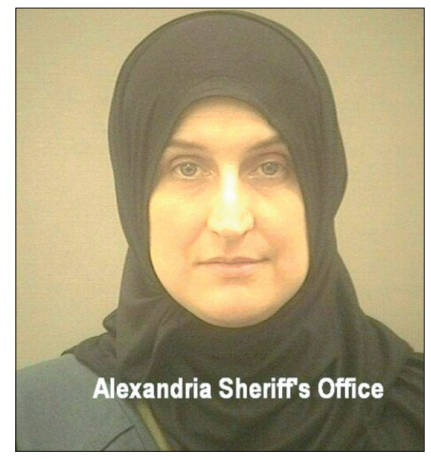

زن آمریکایی اهل کانـزاس که فرمانده گردان زنان داعش در سوریه از آب درآمده بود، اعتراف کرد بیش از ۱۰۰ جنگجوی زن داعشی را آموزش داده است.

بـه گزارش رسـانه‌های آمریکایی، ایـن زن آمریکایی اهل کانزاس اعتراف کرد که از گروه تروریستی داعش حمایت کرده و بیـش از ۱۰۰ جنگجوی زن عضو این گروه تروریسـتی را در سوریه آموزش داده است.

براسـاس این گزارش‌ها، وی همچنین اعتراف کرده درحال برنامه‌ریزی برای حمله به یک دانشـگاه در آمریکا بوده اسـت. آلیسون فلوک اکرن، ۴۲ ساله که در پرونده‌های دادگاه از او به عنوان یک مادر و معلم یاد شـده، آخرین بار در ۸ ژانویه ۲۰۱۱ (۹۰ش) در آمریکا حضور داشـته و پـس از آن به مصر و لیبی سفر کرده و در نهایت در سال ۲۰۱۴ (۹۳ش) در سوریه مستقر شده است.

به گفته شـاهدان دولتی، اکرن طرح حمله خود به آمریکا را به یک منبع دولتی خارجی ارائه کرده است. اکرن در دادگاه روز سه شنبه اعتراف کرد که قصد داشته در یک دانشگاه آمریکایی بمب‌گذاری کند.

براساس اسناد و اعترافات وی، این طرح به ابوبکر البغدادی، رهبر پیشـین گروه تروریسـتی داعش ارائه شـده اما در نهایت کنار گذاشته شد.

ایـن زن کـه به نـام مسـتعار "ام محمد آمریکایـی " نیز شناسـایی می‌شـود، زمانی که شـهر موصل عـراق در کنترل نیروهـای داعش بود، به این شـهر سـفر کرد.اکرن در حمایت از این سـازمان تروریسـتی اظهار داشت که به زنان و برخی از زنان جوان استفاده از تفنگ‌های تهاجمی کلاشنیکف، نارنجک و کمربند انتحاری را آموزش داده اسـت. او همچنین فرماندهی گروه داعشی موسوم به "خطیبه نصیبه" را برعهده داشت.

وی در سال ۲۰۲۱ (۱۴۰۰ش) خود را به عنوان پلیس سوریه معرفی کرد اما بازداشـت شد و در سـال ۲۰۲۲ (۱۴۰۱ش) به آمریکا منتقل شـد. براسـاس اتهامات کنونی، وی به ۲۰ سال زندان محکوم خواهد شد.

گزارش خبری

اسلام‌هراسی و نژادپرستی دو معضل جدانشدنی از جامعه انگلیس

طبق یک نظرسـنجی در کشـور انگلیس معلوم شده است که بیشـتر مسلمانان ساکن این کشور در محل کار با رفتارهای ناشی از اسلام‌هراسی و نژادپرستی روبرو هستند.

به گزارش آناتولی، براساس نظرسنجی صورت گرفته توسط موسسه ساوانتا (Savanta) در انگلیس بیشتر مسلمانان شاغل در این کشـور در معرض رفتارهای نژادپرستانه و اسلام هراسی قرار دارند. طبق این نظرسـنجی که نتایج آن روز سـه شـنبه منتشر شد، معلوم شده است که از هر ۱۰ مسلمانی که در ادارات انگلیس کار می‌کنند، هفت نفر رفتارهای ناشی از اسلام‌هراسی را تجربه کرده‌اند.

طبـق ایـن نظرسـنجی که بـه سـفارش سـایت هایفن (Hyphen) - نشـریه آنلاین متمرکز بر مسـائل مسلمانان انگلیس و اروپا- انجام شـد، حدود ۶۹درصد از مسلمانان شاغل در انگلیس اعلام کردند که تجربه رفتارهای ناشـی از اسـلام هراسی و نژاد پرستی را داشته‌اند.

موسسـه سـاوانتا در بازه زمانی بین ۲۲ آوریل تا ۱۰ می‌در نظرسـنجی از ۱۵۰۳ نفر از مسلمانان ساکن انگلیس اعلام کرد که مسلمانان سیاه پوسـت در مقایسه با مسلمانان سفیدپوست سطح خشـن‌تری از اسلام‌هراسی را تجربه کرده‌اند. به گزارش ایـن موسسـه ۳۷درصد از مسـلمانان سفیدپوسـت رفتارهای نژادپرسـتانه را گزارش دادند درحالیکه این رقم برای مسلمانان سیاه‌پوست ۵۸ درصد بود.

در اطلاعـات دیگر این نظرسـنجی معلوم شـد که جامعه مسلمان انگلیس نیز مثل سایر مردم این کشور با بحران تامین هزینـه زندگی و بالا رفتن قیمت مواد غذایی و سـوخت روبرو هستند.

گفتنی اسـت کشـورهای غربـی همواره سـعی می‌کنند با ترویج رسـانه‌ای مفاهیمی نظیر دموکراسی، در راستای اجرای پروژه‌های خود در نقاط مختلف جهان اسـتفاده کنند اما زمانی کـه نوبت به خودشـان برای رعایت آزادی و برابری می‌رسـد، شـرایط فرق کرده و آنها به اصولی که خـود از آن دم می‌زنند پایبندی ندارد.

کابوس تیراندازیهای مرگبار در آمریکا؛

۷۳۰ کشته تنها در دو هفته

با گذشـت تنها دو هفتـه از تیراندازی مرگبار در مدرسـه‌ای در تگزاس که به کشـته شدن ۱۹ دانش‌آمـوز و دو نفر از کادر مدرسـه منجر شـد، وقوع بیش از ۶۵۰ مـورد حادثه تیراندازی در ۴۳ ایالت، به کشـته شـدن ۷۳۰ نفر در آمریکا منجر شده است.

اسـکای نیوز شـمار جدید قربانیان خشـونت مسلحانه در آمریکا را با استناد بر اطلاعات آرشیو خشونت سلاح منتشر کرده است. در این گزارش آمده است از زمان تیراندازی در مدرسه ابتدایی در تگـزاس، در ۴۳ ایالت ازمجموع ۵۰ ایالت آمریکا، تیراندازی‌های مرگبار ثبت شده است و در مجموع بیـش از ۷۰۰ نفر در جریان تیراندازی‌های متعدد در ایـن ۴۳ ایالت طی مـدت دو هفته، جان خود را از دسـت داده‌اند.۲۳ نفر از این کشـته شدگان کودک بوده‌انـد - یعنی بیش از مجموع قربانیان در حادثه تیراندازی دبستان تگزاس- و ۶۶ نفر از جان باختگان هم نوجوان بوده‌اند.

این آمار مشـکلاتی را برای سیاسـتمداران در کنگره آمریکا به بـار آورده که تلاش می‌کنند به توافقی درباره اصلاح قانون حمل سلاح در آمریکا دست یابند. در جلسـه استماع مجلس نمایندگان آمریکا، والدین و بازماندگان تیراندازی در دبستان تگزاس شـهادت خواهند دادند. این جلسه تحت عنوان «نیاز فوری به مقابله با همه گیری خشونت مسـلحانه» برگزار می‌شـود. این درحالیست که جمهوریخواهان و دموکرات‌ها درباره میزان تغییر قانون حمل سلاح اختلاف نظر دارند.

به گزارش ایرنـا، وزارت امنیت داخلی آمریکا نسبت به افزایش تهدید و احتمال افزایش خشونت و ناآرامی در این کشـور طی چند ماه آینده هشدار داد.وزارت امنیت داخلـی آمریکا گفته که اهداف بالقوه شامل تجمعات عمومی، مؤسسات مذهبی، مدارس، اقلیت‌های نژادی و مذهبی، تأسیسات و کارمندان دولتی، زیرساخت‌های حیاتی، رسانه‌ها و مخالفان ایدئولوژیک در آمریکا هستند.

قانون اجازه حمل اسـلحه یکی از قوانین مورد مناقشـه در آمریکا اسـت و عده بسیاری از مردم خواسـتار اعمال کنترل و محدودیت‌های شدیدتر در زمینه فروش سـلاح هسـتند و عـده‌ای دیگر معتقدند هیـچ قانونی نباید حق آمریکایی‌ها برای حمل سلاح را به خطر بیندازد.

حماس: انتصاب نماینده رژیم صهیونیستی در هیأت رئیسه سازمان ملل شرم‌آور است

جنبش مقاومت اسلامی فلسطین (حماس) تعیین "گیلعاد اردان " نماینده رژیم صهیونیستی در سازمان ملل متحد را به عنـوان معاون رئیس مجمع عمومی سـازمان ملل شـرم آور دانسـت و به شدت محکوم کرد.

بـه گـزارش ایرنـا از تارنمای حمـاس، جنبش مقاومت اسـلامی فلسـطین تعیین «گیلعاد اردان» را تحریک و جریحه‌دار کردن احساسات مردم فلسطین و دوستداران صلح و عدالت در جهان به شمار آورد.

حماس همچنین این انتصـاب را توهین به نظام بین‌المللی دانسته اسـت، نظام بین‌المللی که مسئول پایان دادن به اشـغال فلسـطین و مجـازات رهبران این رژیـم در قبال جنایـات و تروریسـمی که علیه ملت فلسـطین و ملت‌های فلسطین مرتکب شدند را برعهده دارد.

حمـاس همچنیـن از سـازمان ملـل متحـد و کشورهای دوسـت که از آزادی ملت‌ها و حق تعیین سرنوشـت آنها حمایت می‌کنند خواست تا برای تغییر این تصمیم شـرم آور و برای حمایت از حقوق بشر و جلوگیری از مصونیت جنایتکاران جنگی و پاسخگویی در برابر دادگاه‌های بین‌المللی تلاش کنند.

"گیلعاد اردان" سفیر رژیم صهیونیستی در سازمان ملل روز سه‌شـنبه در میان مخالفت ایران و سـوریه به عنوان معاون رئیس مجمع عمومی سـازمان ملل انتخاب شـد. به گزارش روزنامـه عبری زبان معاریو، اردان با تشکیل مجمع عمومی سازمان ملل متحد در شـهریور آینده و برای مدت یک سـال در این سمت کار خواهد کرد.

زلنسکی: تسلیم روسیه نخواهیم شد

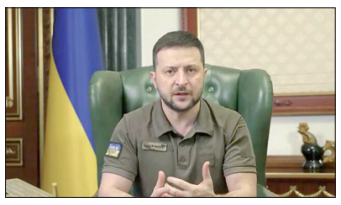

زلنسکی گفت که "پیروزی باید در میدان نبرد به دسـت آید"، امـا او آمـاده گفتگوهای صلح با پوتین است. او همچنین تأکید کرد که این کشور تسلیم روسیه نخواهد شد.

به گزارش ایسنا، به نقل از اسپوتنیک، ولودیمیر زلنسکی، رئیس‌جمهور اوکراین به فایننشال تایمز گفـت که "هر جنگی باید در میـز مذاکره خاتمه یابـد. رئیس‌جمهور اوکراین گفـت : ما به علاقه مستمر غرب و حمایت غرب از حاکمیت اوکراین نیاز داریم."

او بـار دیگر با فراخوانـی برای افزایش عرضه تسـلیحات به کی‌یف به کشـورهای غربی روی آورد. ولادیمیـر زلنسـکی، رئیس‌جمهور اوکراین همچنیـن گفت کـه تجهیزات نظامی روسـیه از کیفیت خوبی نسبت به تجهیزات نظامی اوکراین برخوردار است.زلنسکی معتقد است که اوکراین از نظر "فناوری" نسبت به روسیه پایین‌تر است و به همین لحاظ قادر به حمله به این کشور نیست.

ولودیمیر زلنسکی می‌گوید، پایان جنگ روسیه علیـه اوکراین تنهـا در "میدان‌نبـرد" امکان‌پذیر اسـت. او خواسـتار حمایـت و ارسـال تجهیزات نظامی بیش‌تر غرب شـد و گفت، کی‌یف تسلیم روسیه نخواهد شد.

رئیس‌جمهـور ۴۴ سـاله اوکراین بـا گریزی به کمبودهای فنی اوکراین در جنگ علیه روسیه تأکید کرد که بدون ارسال تجهیزات اضافی و کمک‌های غرب جبران لطمات برای کی‌یف دشـوار است. او با تأکید بر این که مردم برای او اولویت دارند از غرب خواست، از حق حاکمیت اوکراین دفاع کند.

زلنسکی تصریح کرد که اوکراین به دلیل کمبود پول و سـوخت یا زیرسـاخت‌های ویران‌شده‌اش تمایل بیش‌تری به مذاکرات نشـان نخواهد داد. چرا که به گفته او، این کشور "بیش از آن قربانی داده که بتواند به‌سـادگی خاکش را تسلیم کند." رئیس‌جمهور اوکراین با تشـکر از تحریم‌هایی که بر روسـیه اعمال شـده گفت، این تحریم‌ها طبق انتظارهای حال حاضر بر روسـیه تأثیر نمی‌گذارند "چرا که از ابعاد کاملی برخوردار نیستند."

زلنسکی از اتحادیه اروپا خواست که از تحریم نفت و گاز روسـیه نترسد و همزمان اقرار کرد که مسکو در دور زدن تحریم‌ها موفقیت‌هایی داشته است.

مخالفت آمریکا و رژیم صهیونیستی با گزارش شورای حقوق بشر سازمان ملل درباره فلسطین

وزارت خارجه آمریکا مخالفت خود را با گزارش کمیته حقیقت یاب شـورای حقوق بشـر سازمان ملل درباره اوضاع فلسطین اعلام کرد.

بـه گزارش ایسـنا، بـه نقل از شـبکه خبری المیادیـن، نـد پرایس، سـخنگوی وزارت خارجه آمریـکا گفـت: مـا به شـدت با گـزارش کمیته تحقیقات شـورای حقوق بشـر دربـاره اوضاع در اسـرائیل، کرانه باختری و غزه مخالفیم. گزارش این کمیته نوعی "جانبداری است و هیچ فایده‌ای برای تقویت صلح ندارد."

پرایـس از در ادامـه مدعی شـد که شـورای حقوق بشـر در مقایسـه با اوضاع حقوق بشر در سایر اماکن جهان توجه کمتری به اسرائیل نشان داده است!

وی گفت: "وجـود چنین گزارش جانبدارانه‌ای ادامه سیاسـت طولانی مدت تبعیض ناعادلانه در حق اسرائیل اسـت! ما قبلا از شورای حقوق بشر کناره‌گیری کردیم و بعد تصمیم گرفتیم به صورت محدود مجددا به آن بپیوندیم تا نقص‌های خود را از جملـه این نقص‌ها حل کند. ما برای اصلاحات تلاش خواهیم کرد."

وزارت خارجـه رژیـم صهیونیسـتی هـم در بیانیـه‌ای اعلام کـرد: گزارش کمیتـه تحقیقات شـورای حقوق بشـر "صرفا هـدر دادن اموال و تلاش‌های دسـتگاه‌های سـازمان ملل است نه بیشتر. "

ایـن وزارتخانه گزارش مذکـور را "جانبدارانه، یکجانبه و پر از حس انزجار نسـبت به اسـرائیل" دانست و مدعی شـد که به گزارشات "یکجانبه" قبلی استناد دارد.

کمیتـه تحقیقات شـورای حقوق بشـر درباره اراضی فلسـطین که بعد از حمله اسـرائیل در ماه اردیبهشـت تشکیل شد سه شـنبه اولین گزارش خود را منتشـر و اسرائیل را مقصر اصلی درگیری فلسطین خواند.

ایـن کمیته اعـلام کرد: ادامه اشـغال اراضی فلسطین و تبعیض قائل شدن در حق فلسطینی‌ها دو دلیل اصلی تنش‌های مکـرر و ادامه این نزاع هستند.

در ایـن گزارش آمده اسـت: مجازات نشـدن اسـرائیل احساس ناخرسـندی و خشم را در میان مردم فلسـطین ایجاد می‌کنـد. مهاجرت اجباری و تهدیـد بـه آن و انهـدام و ایجاد شـهرک‌ها و گسترش آن و خشونت شهرک نشینان و محاصره غزه همگی عواملی هسـتند که به تکرار خشونت منجر می‌شود.

الکاظمی: بن بست سیاسی عراق بر عملکرد دولت تأثیر می‌گذارد

نخست وزیر عراق هشدار داد که بن بست سیاسـی بر عملکرد دولت تأثیر می‌گذارد. به گزارش ایسنا، به نقل از شبکه خبری اسکای نیوز، مصطفی الکاظمی، نخست‌وزیر عراق در کنفرانس مطبوعاتی گفت: دولت در شـرایط بسیار سـختی تشکیل شـد. جوانان خواهان اصلاحـات سیاسـی بودند و کشـور شـاهد فروپاشی قیمت نفت و بحران کرونا بود.

وی هشـدار داد: بـن بسـت سیاسـی بر عملکرد دولت تأثیر می‌گذارد. کسانی هستند که دیگران را مسـئول این شکست می‌دانند. این دولت دو سـال اسـت تشـکیل شـده و مسئول شکست ۱۷ سال نیست. دولت ما در اجرای بسیاری از پروژه‌ها موفق بوده است و برخی از آن به زمان نیاز دارند.

الکاظمی دربـاره روابـط خارجی و نقش منطقـه‌ای عراق گفـت: عراق نقش بسـیار مهمـی را در نزدیک کـردن دیدگاه‌ها میان کشورهای منطقه از طریق میزبانی مذاکرات میان عربستان و ایران ایفا کرد و پیشرفتی در این روابط صورت گرفته است.

وی گفـت: روزانـه عملیات‌هـای امنیتی را بـرای از بیـن بـردن تروریسـت‌ها انجام می‌دهیم. اوضـاع امنیتی در مرزهای عراق و سـوریه خوب اسـت و بخش بزرگی از دیوار امنیتی در مرزها به اتمام رسیده است. برخی هسـتند که از پرونـده امنیتـی بهره‌برداری می‌کنند.

بلینکن: دنبال تحقیقات مستقل و موثق درباره «ابوعاقله» هستیم

کاخ سـفید خواسـتار انجام تحقیقات شـفاف در خصوص ترور "شـیرین ابو عاقلـه"، خبرنگار فلسـطینی شـبکه الجزیره شـد و از اسـرائیل و تشکیلات خودگردان فلسـطین خواست تا ادله و شواهد در تحقیقات را به اشـتراک بگذارند. وزیر خارجـه آمریکا نیز اعلام کـرد که به دنبال انجام یک تحقیق مسـتقل، معتبر و موثق در خصوص ترور ابو عاقله هستند.

به گزارش ایسـنا، بـه نقل از رویتـرز، کارن ژان-پی‌یر، سخنگوی کاخ سفید خاطرنشان کرد، واشـنگتن همواره دو طرف فلسطینی و اسرائیلی را بـه همـکاری و تبادل ادله و شـواهد در زمینه تحقیق درخصوص ترور شـیرین ابو عاقله ترغیب می‌کند.

وی در ادامـه افزود:ما بر درخواسـتمان برای انجـام تحقیقـات شـفاف و عمیـق در خصوص ترور شـیرین ابو عاقله تأکید می‌کنیم. ژان-پی‌یر همچنیـن تصریح کرد، دولت جـو بایدن، رئیس جمهوری آمریکا منتظر بازخواست کامل عاملان ترور شیرین ابو عاقله است.

ازسـوی دیگـر، روبرت هابیـک، معاون صدر اعظم آلمان خواستار روشن شدن ابهامات موجود در پرونده ترور این خبرنگار فلسـطینی شـد. وی همچنیـن تصریح کرد: انتظـار دارم که تحقیقات تکمیل و واقعیت مشخص شود اما من معتقدم که این پرونده به سرعت بسته شود و خشونت و تنش قابل قبول نیست.

معاون صدر اعظم آلمان تأکید کرد، هر دولتی در داخـل مناطق خود باید بـرای ممانعت از بروز خشـونت تلاش کننـد و دو طرف فلسـطینی و اسـرائیلی نیز باید خشـونت را متوقف کنند و هر طرف درد و رنج طرف دیگری را درک کند.

در همین رابطه، محمد اشـتیه، نخسـت‌وزیر تشـکیلات خودگـردان فلسـطین در واکنش به اظهارات معاون صدر اعظم آلمان گفت، خشونت، تنش و کشـتار نشأت گرفته از اشغالگری اسرائیل اسـت و این امر مانع تشکیل کشور فلسطین شده است.

ازسـوی دیگر، وزیر خارجه آمریکا در پاسخ به سؤالی در خصوص دلیل عدم بازخواست اسرائیل در خصوص پرونده شـهادت شـیرین ابـو عاقله اظهار داشـت: متأسـفم، هنوز چیزی اثبات نشده است. وی ادامه داد: ما به دنبال انجام یک تحقیق مسـتقل، معتبر و موثق هستیم. بلینکن افزود: ما مصمم هستیم حقایق را دنبال کنیم و در خصوص ترور شیرین ابو عاقله به حقیقت دست یابیم.

وی گفت: اگر تحقیقات مستقلی در مورد ترور شـیرین ابو عاقله انجام شـود، ما حقایق را دنبال خواهیم کرد، مهم نیسـت که آنها مـا را به کجا هدایت کنند.پیشـتر بلینکن در گفت‌وگوی تلفنی بـا خانـواده ابو عاقله، به شـدت ترور شـیرین را محکوم کرد و گفت، او خبرنگار متمایز و شهروند آمریکایی بود.

پیشـتر میت رامنی، سـناتور جمهوری‌خواه آمریکا و جان اوسـوف، سـناتور دموکرات این کشـور در نامـه‌ای خطـاب بـه وزیـر خارجه آمریکا تأکیـد کردند: شـیرین ابوعاقله درحال انجام وظیفـه خود به عنوان خبرنگار و گزارش واقعیت‌ها بود.

همچنین این دو عضو مجلس سـنای آمریکا تأکید کردند: دولـت جو بایدن به تضمین تکمیل تحقیقاتی شفاف درباره ترور شیرین ابوعاقله پایبند است و وزارت خارجه باید این تحقیقات و محاکمه قاتلان ابوعاقله را تضمین کند.

چند روز قبل ۵۶ عضو کنگره آمریکا با امضای نامه‌ای از مسـؤولان این کشور خواستند تحقیقی درباره ترور خبرنـگار الجزیره انجام دهند. آنها در نامـه خود ضمـن ابراز نگرانی عمیـق از ترور ابو عاقله، درخواسـت کردند از خبرنگاران در تمامی نقاط جهان حمایت شود.

جهان و رسانه

فارین پالسی: ناتو منسوخ و بی‌قواره شده است

ادوارد لـوکاس، عضو غیرمقیم مرکز تحلیل سیاسـت اروپا در تحلیلی برای نشـریه فارین پالسـی نوشـت: "درحال حاضر صحبت از احیا و تجدید حیات ائتلاف نظامی ناتو است. در واقع، حمله روسیه به اوکراین جانی تازه به این ائتلاف بخشیده است. بـه عبارتی اعضای ناتـو اهداف جدیدی را دنبـال می‌کنند؛ از جمله این موارد می‌توان به ارسال تسلیحات به اوکراین، ارزیابی تهدید روسـیه، افزایش بودجه‌های دفاعی و تقویت امنیت جناح شرقی این ائتلاف اشاره کرد. اما به قول وزیر خارجه لیتوانی این "ماه عسل" کوتاه بود. همزمان با ادامه و تداوم این درگیری‌ها، تنش‌ها خود را نشـان می‌دهند و ایـن ائتلاف همچنان متزلزل است.

این درسـت است که ناتو پیشرفت کرده است. تنها ۱۴ سال پیش، سـازمان ارزیابی تهدیدات فوق سـری این ائتلاف، علنا توسـط اربابان سیاسی خود حتی از در نظر گرفتن هرگونه خطر نظامی از جانب روسیه در سناریوهای خود منع شد. این فشار نه تنها ازسـوی کشورهایی نظیر آلمان که به دنبال روسیه هستند بلکه ازسوی ایالات متحده که علاقه‌مند به حفظ روابط دوستانه شرق- غرب بود، وارد شـد. در نتیجه، آسیب‌پذیرترین اعضای ناتو یعنی لهسـتان و کشورهای حوزه بالتیک به عنوان متحدان رتبه دوم این ائتلاف باقی ماندند. در واقع آنها عضو این ائتلاف بودنـد اما صرفا روی کاغـذ. هیچ نیرویی از جانب ناتو در خاک آنها حضور نداشـت و این ائتلاف از اعلام برنامه‌هایی مبنی بر دفاع از این کشورها در صورت حمله خودداری می‌کرد.

از زمـان اولین حمله روسـیه بـه اوکراین در سـال ۲۰۱۴ (۹۳ش)، اقدامات و اسـتقرار ناتو جدی‌تر شـده است. همچنین هزار نیرو در سـه کشـور حوزه بالتیک و نیروهای آمریکایی در لهسـتان هستند. از زمان آغاز حمله روسـیه به اوکراین در ۲۴ فوریه، حضور آنها به طور چشـمگیری افزایش یافت. به علاوه، سـوئد و فنلاند درحال حاضر خواستار پیوسـتن به این ائتلاف هستند؛ گرچه مخالفت‌هایی از جانب دولت ترکیه صورت گرفته اسـت اما احتمالا تا پایان سـال آنها عضوی از ناتو خواهند شد و این امر به طور اساسـی جغرافیای نظامی شمال شرق اروپا را تغییر خواهد داد.

آلمان به عنوان کشوری که سرعت پایینی دارد، ناگهان برای نیروهای مسلح ضعیف خود پول خرج می‌کند - تانک‌هایی که نمی‌توانند حرکت کنند، کشتی‌هایی که نمی‌توانند به دریا بروند و سـربازانی که به جای تفنگ از دسـته جارو استفاده می‌کنند! این کشـور موافقت کرده است که سهم بودجه و مخارج دفاعی ناتـو را برآورده کند. آخرین کشـوری که افزایـش هزینه‌های دفاعی خود را اعلام کرده، اسـپانیا اسـت که درحال حاضر به سـختی ۱ درصد تولید ناخالصی دارد؛ رقمی که نخست‌وزیر آن اعـلام کرد که ایـن میزان تا سـال ۲۰۲۴ (۱۴۰۳ش) دو برابر خواهد شد.

حـال وقتی که دقیق‌تر بررسـی می‌کنیـد، وضعیت چندان رنگارنگ نیسـت. علی‌رغم اینکه ظاهرا ناتو از زمان آغاز حمله روسـیه به اوکرایـن، متحد و هدفمند اسـت، اما ایـن ائتلاف نظامی منسـوخ و بی‌قواره به نظر می‌رسـد. در آسـتانه نشست ناتو، متحدان به شـدت بر سر مفهموم اسـتراتژیک جدید خود حدس و گمانه‌زنی می‌کنند؛ این ائتلاف درخصوص روسـیه چه خواهد گفت؟ در مورد چین چطور؟ کشـورهای عضو واقعا مایل بـه پذیرش چه خطراتی هسـتند؟ و چه نوع فداکاری‌هایی را از خود نشان خواهند داد؟

هیچ کدام از اتفاقات هفته‌های اخیر پاسـخ‌های شـفافی به این سـؤالات نمی‌دهند. برای شروع، پیگیری مواضع ۳۰ کشور عضو این ائتـلاف پیچیدگی‌هایی دارد. به لحـاظ نظامی، تنها تعداد انگشـت شـماری از جمله ایالات متحده از اعضای مهم هسـتند. از طرف دیگر، ترکیه در دوران ریاست جمهوری رجب طیب اردوغان با روسیه ارتباط برقرار می‌کند اما از آنچه مداخله اروپا در زمینه حقوق بشر اسـت، خشمگین می‌شود. به علاوه، مجارسـتان در زمان نخسـت وزیری ویکتور اوربان مسـیری متفـاوت امـا نزولی را در پیش گرفته اسـت؛ ثـروت و قدرت را در یـک سیسـتم کنترل جدید با یکدیگر پیوند می‌بخشـد و تلاش‌های آمریکا و اروپا برای اعمال فشـار بر روسیه و چین را تضعیف می‌کند. همچنین، موضع‌گیری‌های بی‌امان ماکرون و اولاف شولتس موانعی را ایجاد می‌کند.

این درحالیست که برخی کشورها پاسخ‌های سختی داده‌اند و برخی دیگر از تنش‌ها می‌ترسـند و خواستار مذاکره هستند. و همچنان رویکرد باقی اعضا هم مبهم است و بهانه خوبی برای عـدم انجام کاری را دارند. آیا این ۳۰ کشـور عضو که بزودی ۳۲ می‌شـوند، تصمیمی سریع و سـخت اتخاذ خواهند کرد؟ به احتمال زیاد، برخی از آنها درخواست دیپلماسی و سازش خواهند کـرد. از طرفی، آنهایی که واقعا با احتمال حمله روبرو هسـتند، بسیار جنگ‌طلب‌تر خواهند بود."

حکم اعدام و حبس ابد برای ۲۱ نفر از اعضای اخوان‌المسلمین مصر

دادگاه جنایی مصر برای سـه عضو اخوان المسلمین حکم اعدام و برای ۱۸ نفر دیگر حکم حبس ابد صادر کرد.

بـه گزارش تارنمـای عربـی ۲۱، دادگاه جنایی مصر این اعضای گـروه اخوان المسـلمین را در ۸ پرونده جنایی بین سـال‌های ۲۰۱۴ تا ۲۰۱۵ مجرم شناخت.این دادگاه «محمد عبدالله خمیـس ادریس»، «محمد صالح ریـاض» و «هلیل عبدالله علی رحیل» را به اعدام محکوم کرد.

براسـاس این گزارش، ایـن افراد که از آنهـا با عنوان اعضای اخوان المسـلمین یاد شـده، متهم به تلاش برای تـرور «طارق ابو زیـد» رئیس وقـت دادگاه جنایی فیوم، تیراندازی به سمت پلیس و بمب‌گذاری در مناطق حساس، ایجاد رعب و وحشـت برای مردم و ایجاد آشوب و هرج و مرج در کشور شدند.

دولت مصر اخوان المسلمین را یک «گروه تروریستی» می‌دانـد و فعالیت‌های آن را پس از کودتای نظامیان علیه دولت محمد مرسی غیر قانونی اعلام کرده است.

در چند سـال گذشـته شـمار زیادی از اعضای این حزب بازداشت و زندانی شده‌اند. شماری از رهبران آن در زندان و یا در جریان دادگاه فوت کرده‌اند.

پیشخوان Pishkhan.com