جوان

روزنامه سیاسی، اجتماعی و فرهنگی صبح ایران
پنج‌شنبه ۲۶ خرداد ۱۴۰۱ - ۱۶ ذی‌القعده ۱۴۴۳
سال بیست‌وچهارم - شماره ۶۵۰۷ - ۱۶ صفحه
قیمت: ۳۰۰۰ تومان

دندان انحصار دندانپزشکی کشیده شد

سرانه دندانپزشک در کشور ما نصف حد مطلوب است
و قرار است با مصوبه جدید شورای عالی انقلاب فرهنگی دسترسی به خدمات دندانپزشکی عادلانه‌تر شود | صفحه ۳

رهبر معظم انقلاب در دیدار رئیس‌جمهور ترکمنستان:

دوستی ایران و ترکمنستان مخالفانی دارد باید بر موانع فائق آمد

Khameneiir

تهران و عشق آباد ۹ سند همکاری امضا کردند

رئیسی: دو کشور مصمم هستند
سند راهبردی همکاری ۲۰ ساله میان خود را به امضا برسانند
صفحه ۲

اینا حریفای ما هستند خدایا شکرت!

دو ماه و نیم قبل، یک روز بعد از قرعه‌کشی رقابت‌های جام جهانی بود که نشریات انگلیس با زدن تیتر جنجالی «خدا را شکر به ایران خوردیم» از رؤیایی بودن بازی نخست این کشور در جام جهانی قطر نوشتند. رسانه‌های انگلیس در شرایطی خرسند از همگروهی با ایران، بازی نخست کشورشان برابر یاران اسکوچیچ را زمینه قهرمانی می‌دانستند که تنها دو ماه و ۱۲ روز بعد، تیم ملی فوتبال انگلیس با قبول دو باخت و دو مساوی و کسب تنها دو امتیاز در قعر جدول گروه سوم لیگ ملت‌های اروپا جا خوش کرده است و سنگین‌ترین شکست خود در ۹۰ سال گذشته را آن هم مقابل تیم نه‌چندان پرآوازه مجارستان متحمل شد. ولز، یکی دیگر از همگروه‌های ایران در جام جهانی قطر با قبول شکست ۲ بر ۳ مقابل هلند در قعر جدول جای گرفت تا دیگر حریف تیم ملی کشورمان در قطر هم نشان دهد تیمی نیست که بتوان زیاد روی آن حساب باز کرد و با کمی تلاش می‌توان به راحتی از سد راه کنارش زد | صفحه ۱۳

دومین شماره
کاشانه
ضمیمه خانواده
پنج‌شنبه‌های
روزنامه جوان

یادداشت سیاسی

علی حسن حیدری

مخالفان روابط دوستانه ایران و ترکمنستان

بازیگران و قدرت‌های منطقه و فرامنطقه بـا آگاهی از تأثیرات تعمیق روابط تهران - عشق آباد با توسل به افراط گرایی قومی، مذهبی و توسـل به تکنیک ایران هراسی و شـیعه هراسی، از یک‌سـو و تکیه بر راهبرد گسـترش ناتو به شـرق و همچنین تغییرات ژئوپلتیکی درمسیر ترانزیت انرژی از سوی دیگر، با توسل به اصل هزینه و فایده همواره تلاش کرده اند، در روابط تاریخی دو کشـور چالش ایجاد کنند. این بازیگران مخرب، ترکیبی از کشورهای منطقه‌ای و بازیگران فرامنطقه‌ای هستند که منافع آنها از خاورمیانه تا آسـیای میانه به دلایل ایدئولوژیک و منافع اقتصادی و توافق موسـوم به معامله قرن در دو دهه اخیر به هم گره خورده است. از این رو با تکیه بر عملیات روانی و رسانه‌ای و حتی انعقاد پیمان‌های نظامی ذیل پیمان ناتو و ترغیب کشورها به پیوستن به ناتو و پروژه عادی‌سازی روابط با رژیم صهیونیستی، تلاش دارند روابط حسنه همسـایگان در بخش آسیای میانه از جمله کشور دوست و برادر ترکمنستان، با قدرت مستقلی مانند ایران را تخریب کنند. در این میان رژیم اشغالگر فلسطین نقش پنهان اما بسیار مؤثر ایفا می کند | صفحه ۲

یادداشت سیاسی

رسول سنائی‌راد

جهاد سازندگی و سازندگی‌های جهادی

دوران انقلاب و مبارزه با رژیم استبدادی پهلوی به ویژه در مرحله تظاهرات و اجتماعات مردمی فضایی برای رشـد و شـکوفایی فضیلت‌ها و ارزش‌هایی چون نوع دوسـتی، ایثـار و فداکاری و همچنین عدالتخواهی بود که با پیروزی انقلاب اسـلامی ادامه پیدا کرده و به عرصه‌های دیگر هم توسعه یافت. یکی از میادین تجلی این فضایل و ارزش‌ها، عمران و سـازندگی و رفع تبعیض و محرومیت در روستاهای کشـور بود. چنین وضعیتی، انگیزه گروه‌هایی از دانشـجویان انقلابی را برای عزیمت به روستاهای محروم و اقدامات عمرانی و امدادی در این روستاها برای کمک به رفع فقر و محرومیت را فراهم کرده بـود در چنین فضایی و با گذشـت حدود چهار ماه از پیروزی انقلاب اسـلامی «جهاد سازندگی» در ۲۷ خردادماه سال ۱۳۵۸ تشکیل شد | صفحه ۲

یادداشت بین‌الملل

سید رحیم نعمتی

فصل تازه قدرت نظامی چین در خارج

شـی جین‌پینگ، رئیس‌جمهور چین، فرمانی را امضا کرده که به موجب آن، ارتش آزادیبخش خلـق چین می‌تواند در عملیات‌های خارج از کشور شرکت کند. رسانه‌های دولتی از امضای ۵۹ سند توسط رئیس‌جمهور چین می گویند و دولت چین نیز تأکید کرده که مبنای قانونی برای ارتش آزادیبخش خلق فراهم کرده تا بتواند از «حـق حاکمیت ملی، امنیت و منافع توسـعه چین» محافظت کند. این اهداف در گزارش حزب کمونیست چین به معنای توانایی ارتش برای ممانعت از تأثیر بی‌ثباتی‌های منطقه‌ای بـر چین، امنیت حمل‌ونقل کالاهای حیاتی مثـل نفت، حفاظت از پروژه‌هـا و کارکنان چینی در خارج از کشور تفسیر شده است. به این ترتیب، فرمان شی‌جین‌پینگ به معنای شروع فصل تازه‌ای از قدرت سخت چین در خارج از مرزهای این کشور است | صفحه ۱۵

یادداشت ورزشی

فریدون حسن

ورزشی‌ها از «دبیر» بیاموزند

یک رئیس فدراسیون، یک قهرمان سابق المپیک و جهان که سرد و گرم روزگار را چشیده و خوب می‌داند که اگر قرار است موفقیتی کسب شود تنها با سرمایه‌گذاری روی نونهالان و نوجوانان حاصل می‌شـود. علیرضا دبیر که پیش از این هم دیده شده چگونه با نونهالان و نوجوانان کشتی رابطه می گیرد و حتی با آنها تمرین و مسابقه برگزار می کند باز هم با حضور در جمع آنها بر اهمیت توجه به نسل آینده ورزش تأکید کرده است. کار رئیس فدراسیون کشتی از آن جهت بیشتر مورد توجه قرار می گیرد که او این روزها سخت درگیر امور تیم‌های ملی بزرگسال کشتی آزاد و فرنگی برای حضور پرقـدرت در دو رویداد مهم بازی‌های کشـورهای اسلامی و مسابقات قهرمانی جهان است | صفحه ۱۳

رئیس ستاد کل نیروهای مسلح:

جنگ‌های جاری جهان را باید رصد کنیم

صحنه‌های نبرد امروز در مقابله با تروریسم و گروه‌های تکفیری بسیار متفاوت از جنگ‌های گذشته است که صحنه‌های جدیدی را پیش ما گشوده است، پس باید در حوزه آماد و پشتیبانی نیروهای مسلح آمادگی را متناسب با جنگ‌های آینده طراحی کنیم.

به گزارش مهر، سردار سرلشکر محمد باقری، رئیس ستاد کل نیروهای مسلح عصر دیروز در نخستین همایش آماد و پشتیبانی دفاعی در گام دوم انقلاب اسـلامی طی سخنانی گفت: صحنه‌های نبرد امروز در مقابله با تروریسم و گروه‌های تکفیری بسیار متفاوت از جنگ‌های گذشته است که صحنه‌های جدیدی را پیش ما گشـوده اسـت، پس باید در حـوزه آماد و پشتیبانی نیروهای مسلح آمادگی را متناسب با جنگ‌های آینده طراحی کنیم. سرلشکر باقری با بیان اینکه اقتدار نیروهای مسلح موجب شده که تهدید متوجه کشور نباشد، افزود: اما ممکن اسـت درگیر یک جنگ ناهمتراز شویم پس باید متناسب با جنگ‌ها و مأموریت‌های آینده طرح ریزی و آمادگی ایجـاد کنیم. وی افزود: باید ببینیم تاب‌آوری سامانه آماد و پشتیبانی نیروهای مسـلح در برابر آتش دشمن چگونه است و با دوری از خط آتش دشمن پشتیبانی نیروهای مسلح را انجام دهیم.

رئیـس سـتادکل نیروهـای مسـلح گفت: دانش‌های نوپدید که امـروز وجود دارد مانند هوش مصنوعی، لیزر، و سـایبر مسائلی است که در گذشته نبود، خدا را شکر به سطحی از توان و اقتدار رسیده‌ایم که برخی از دشمنان توان تهدید ما را ندارند، اما این اقتدار و توان ما را به سطح دشمنان بزرگ‌تری رسانده که باید متناسب با این سطح آماده باشیم.

سرلشـکر باقری گفت: نیروی انسانی کارآمد و با انگیـزه اهمیت ویژه‌ای بـرای حوزه آماد و پشتیبانی نیروهای مسـلح دارد، البته باید متناسـب با آن از تجارب داخلـی در بخش کشوری و نیروهای مسلح و دانشمندان داخل کشـورمان اسـتفاده کنیم و از دانش جهانی نیز برخوردار باشـیم، باید رصد کنید که در جنگ‌هایی که در سـطح جهان رخ می‌دهد چه اتفاقاتی رقم می‌خورد، اگر پیشروی ارتش روسـیه در جنگ اوکراین کند است ببینیم آماد و پشتیبانی نیروهای مسلح این کشور چه نقشی در این موضوع دارد و اگر ارتش اوکراین نتوانسته به خوبی ایستادگی کند، نقش آماد در این موضوع چیسـت؟ باید از تجارب روز بهره ببریـد و جنگ‌هـا و رزمایش‌هایی را که در سـطح جهان در حال رخ دادن است، رصد کنید و دانش‌ها و روش‌های نو را که در جهان در حال استفاده است، شناسایی کنید و از آن بهره ببرید.

واشنگتن: غیرمستقیم با ایران مذاکره می‌کنیم

درحالی که تصویب قطعنامه شورای حکام آژانس بین‌المللی انرژی اتمی علیه برنامه هسـته‌ای ایران راه رسـیدن بـه توافق را سخت کرده است، سـخنگوی وزارت امور خارجه امریکا گفت که واشنگتن به صورت غیرمسـتقیم با ایـران در ارتباط اسـت.

ند پرایس، سـخنگوی وزارت خارجه امریکا شامگاه سه‌شـنبه گفت که واشنگتن به طور غیرمسـتقیم با ایران در ارتباط بوده و منتظر پاسخ سازنده از ایران در خصوص کنار گذاشتن خواسته‌های فراتر از توافق هسته‌ای است. به گزارش اسپوتنیک، پرایس گفت: «اگر تهران تصمیم سیاسی در کنار گذاشتن خواسته‌های فراتر از توافق هسته‌ای را اتخاذ کند، امکان پایان دادن به مذاکرات و بازگشت دوجانبه سریع به توافق وجـود دارد». سـخنگوی وزارت امور خارجه امریکا اضافه کرد: «ما همواره به مزایای اجرای توافق هسته‌ای نگاه می کنیم و هر روز که می گذرد، این مزایا با پیشرفت برنامه هسته‌ای ایران از بین می‌رود». وی افزود: «ایران می‌تواند طی چند هفته به سلاح هسته‌ای دست یابد، به همین دلیل خواستار بازگشت دوجانبه به توافق هسته‌ای هسـتیم». سخنگوی وزارت خارجه امریکا ادعا کرد: «چالش‌هایی که ایران ایجاد کرده در صدر برنامه رئیس‌جمهور امریکا در سفر ماه آینده به منطقه خواهد بود». وی با اتهام‌زنی به بخشی از نیروهای مسلح ایران در ایجاد بی‌ثباتی در منطقه گفت که واشنگتن به امنیت اسرائیل پایبند است.

سخنگوی وزارت خارجه امریکا ادعا کرد: «باید پیش از دسـتیابی ایران به سـلاح هسته‌ای، به توافـق بازگردیـم و نمی‌خواهیم تاریخی برای بازگشت ایران به توافق هسته‌ای تعیین کنیم». وی مدعی شد: «گام‌های عاقلانه‌ای در دفاع از خود در برابر اقدامات تنش‌زای ایران برمی‌داریم و به دنبال درگیری یا تشدید تنش در منطقه نیستیم».

سـخنگوی وزارت خارجه امریکا اضافه کرد: «اگر ایـران به دنبال تنش‌زدایی اسـت، باید اقداماتی در رابطه با برنامه هسته‌ای خود اتخاذ کند». وی در ادامه ادعا کـرد: «گام‌هایی که ایران برداشـته، توافق هسـته‌ای را پیچیده کرده اسـت». پرایس همچنین در خصوص اظهارات «حسین امیرعبداللهیان» وزیر امور خارجه ایران مبنی بر اینکه ایران، ابتکارهای جدیدی را بـا هدف احیای برجام پیشـنهاد داده اسـت، تلویحاً این خبر را تأیید کرد اما از اظهارنظر مستقیم در مورد پیشنهادات ایران خودداری کرد اما با این حال ادعا کرد که اگر ایران آماده کنار گذاشتن خواسته‌های فراتر از برجام باشد، واشنگتن می‌تواند «بسیار سریع» به توافق بازگردد.

دفن «نیمه تمام»های دولت‌ها و مجالس قبلی!

■ از کنار کاهش سـهم بودجه عمرانی از بودجـه عمومی که بگذریم، با چالش تلنبار شـدن پروژه‌های عمرانی در کشور روبه‌رو هستیم که رئیس سازمان برنامه و بودجه می گوید برخی از این پروژه‌ها آنقدر کهنه و فرسوده شده‌اند که باید به چشم آثار باستانی به آن نگاه کرد. با توجه به این سخن باید گفت چرا این سرمایه‌های ملی به این شکل رها شدند تا امروز به وضعیتی دچار شوند که تزریق منابع برای اتمام پروژه دیگر موضوعیت و صرفه اقتصادی نداشته باشد. شاید مشکل را باید در خود مجلس و نگاه منطقه‌ای گرا به بودجه یافت | صفحه ۱۲

مجوز «شی» به ارتش چین برای جنگ

■ شـی جین‌پینگ، رئیس‌جمهور چین اعلام کرد که طرح‌هایی را امضـا کرده که عملیات‌های نیروهای مسـلح در خارج از مناطق درگیر جنگ را مجاز می‌داند. این دستور از روز چهارشنبه به اجرا درآمد. دولت چین می گوید مبنای قانونی را برای ارتش آزادیبخش خلق چین فراهم کرده تا از «حق حاکمیت ملی، امنیت و منافع توسعه چین» محافظت کند. نیروهای چین می‌توانند از تأثیر بی‌ثباتی‌های منطقه‌ای بر چین جلوگیری کنند، مسیرهای حمل و نقل حیاتی کالاهایی مانند نفت را امن و از منافع، پروژه‌ها و پرسنل چین در خارج از مرزهایش محافظت کنند | صفحه ۱۵

رسانه ملکه درباره یک پسربچه و ملکه‌هایش کرولال شد!

■ در روزهای اخیر، کلیپ‌های غیراخلاقی یک پسربچه به همراه دو دختر نوجوان در فضای شبکه‌های اجتماعی بارها بازنشر شده است. در این کلیپ‌ها که با استفاده از تیم‌های حرفه‌ای تولید شده است، پسـربچه از دختران با عنوان ملکه‌هایش نام می‌برد و روابط نامتعارفی را چه از نظر هنجارهای جامعه ایرانی و چه از نظر سـنی به نمایش می گذارد. انتشـار تصویری از پشـت صحنه یکی از کلیپ‌های این سـه نوجوان نشـان از حضور افراد مجهز با دوربین‌های حرفـه‌ای گرانقیمت برای تولید کلیپ‌های غیراخلاقی آنها دارد. انتخاب لوکیشن و اکسسـوری (لوازم صحنه) که دارای هزینه اسـت نیز از موارد عجیب ایـن کلیپ‌ها بود. در یکـی از این ویدئوها حتی از یک اسب گرانقیمت استفاده شـده که قطعاً تهیه آن از سوی یک پسربچه محال است | صفحه ۱۶

تخریب دولت سیزدهم با برچسب‌های نچسب اقتصادی!

■ اشخاصی که طی هشت‌سال گذشته همه چیز کشور را به برجام گره زدند و دست آخر نیز مشخص شد با تغییر یک رئیس‌جمهور در امریکا کل تخم‌مرغ‌های آنها که در سبد برجام بود، نقش زمین شد و طی این مدت صرفاً بر چالش‌های اقتصاد ایران افزودند، هنوز یک سـال از عمر دولت نگذشته‌اسـت، بدون در نظر گرفتن اقتصاد مین‌گذاری شـده تحویلی به دولت بعدی تلاش می کنند دولت سیزدهم را مسئول همه کاستی‌های موجود در اقتصاد ایران جلوه دهند | صفحه ۴

ارشاد مسئولان باید از وزارت ارشاد شروع شود!

■ دبیر ستاد امر به معروف و نهی از منکر: ستاد طرحی آماده کرده‌است که اگر در هر نقطه اجرایی شود، طی یک‌سال وضعیت حجاب آن منطقه درست می‌شود. در این طرح ۱۱ عرصه در نظر گرفته شده‌است که با استفاده از بازخورد نظریات محققان، دانشگاهیان، حوزویان و عموم مردم تنظیم شده‌است و مرتب ارتقا می‌یابد. در این طرح برخورد فیزیکی وجود ندارد و نیروی انتظامی مستقیم با بدحجاب کاری ندارد و هیچ‌گونه ایجاد تنش و درگیری صورت نمی گیرد. این طرح کاملاً مردمی اسـت و پاسخگوی مطالبات به حق مردم و خانواده‌های شهدا است | صفحه ۳

۸ کشته در انفجار بادکنک هلیومی

■ حادثه آتش‌سوزی در جشن تولدی که در یکی از سفره‌خانه‌های شهرستان شهریار برگزار شده بود با مرگ هشت نفر به پایان رسید. علت اولیه حادثه انفجار بادکنک‌هایی اعلام شده که با گاز هلیوم پر شـده بود با این حال تحقیقات در این باره جریان دارد. جلال ملکی، سخنگوی آتش‌نشانی گفت بادکنک‌هایی که با گاز شهری پر می‌شوند، همچون بمب عمل می کنند. درخواست ما از شهروندان این است که به هیچ عنوان به سمت بادکنک‌هایی که حتی با هلیوم پر می‌شوند نروند، چراکه آگاهی دقیقی از اینکه فروشنده بادکنک را با هلیوم پر کرده یا گاز شهری ندارد. وی افزود: بهتر است از روش باد کردن سنتی برای بادکنک‌ها استفاده شود وگرنه بی‌شک خطرات جدی در کمین مردم خواهد بود | صفحه ۱۴

یادداشت

علی حسن حیدری*

مخالفان روابط دوستانه ایران و ترکمنستان

گزینش و تعقیب سیاست خارجه برمحور رویکرد همسایه محور و نگاه به شرق از سوی دو کشور ایران و ترکمنستان، از مزیت‌های استثنایی مشترک و ضمانتی برای گسترش و تعمیق روابط دو کشور در آینده است. سیاستی که کاملاً منطبق با منطق سیاسی درست و متناسب با ویژگی‌های جمعیتی و جغرافیایی دو کشور است. رویکردی سازنده و صیانت بخش گسترش روابط دو همسایه است که در گذشته به دلایلی از آن غفلت شده بود، اما با سفر متقابل مقامات دو کشور در دولت جدید دوباره به مسیر اصلی بازگشته است.

ضروری است روابط دو کشور از این تاریخ به بعد برهمین بنیاد پایه ریزی و استمرار یابد، چراکه گسترش و تعمیق روابط درهمین چارچوب، فرصت‌ها و ظرفیت‌های بسیاری برای تأمین منافع هر دو کشور ایجادخواهد کرد. البته در کنار فرصت‌ها و ظرفیت‌های موجود در روابط دو کشور، موانع و محدودیت‌هایی نیز وجود دارد که درسایه عزم و اراده آگاهانه طرفین قابل رفع است؛ به موازات این محدودیت‌ها و موانع، کارشکنی‌های برخی بازیگران منطقه‌ای و فرا منطقه‌ای مخالف گسترش و تعمیق روابط دو کشور همسایه و مسلمان نیز مسئله حائز اهمیت و توجه است که نباید از آن غفلت ورزید.

بازیگران و قدرت‌های منطقه و فرامنطقه با آگاهی از تأثیرات تعمیق روابط تهران -عشق آباد با توسل به افراط گرایی قومی، مذهبی و توسل به تکنیک ایران هراسی و شیعه هراسی، از یکسو و تکیه بر راهبرد گسترش ناتو به شرق و همچنین تغییرات ژئوپلتیکی درمسیر ترانزیت انرژی از سوی دیگر، با توسل به اصل هزینه و فایده همواره تلاش کرده اند، در روابط تاریخی دو کشور چالش ایجاد کنند.

این بازیگران مخرب ترکیبی از کشورهای منطقه‌ای و بازیگران فرامنطقه‌ای هستند که منافع آنها از خاورمیانه تا آسیای میانه به دلایل ایدئولوژیک و منافع اقتصادی و توافق موسوم به معامله قرن در دو دهه اخیر به هم گره خورده است. از این رو با تکیه بر عملیات روانی و رسانه‌ای و حتی انعقاد پیمان‌های نظامی ذیل پیمان ناتو و ترغیب کشورها به پیوستن به ناتو و پروژه عادی‌سازی روابط با رژیم صهیونیستی، تلاش دارند روابط حسنه همسایگان در بخش آسیای میانه از جمله کشوردوست و برادر ترکمنستان، با قدرت مستقلی مانند ایران را تخریب کنند. در این میان رژیم اشغالگر فلسطین نقش پنهان اما بسیار مؤثر ایفا می کند.

برای عبور از سد کشورها و قدرت‌های مخالف، هوشمندی و درایت در سطح سیاست خارجه و کمیسیون همکاری‌های مشترک میان دو کشور می‌بایست به‌صورت جدی، مخالف خوان‌ها را شناسایی کنند و با پیگیری مستمر، بدون توجه به سیگنال‌های عوامل اخلال گر، توافق‌ها میان دو کشور در حوزه‌های مختلف را به سرانجام برسانند.

با هوشمندی سیاسی و تعقیب دیپلماسی عمومی و دیپلماسی اقتصادی به موازات دیپلماسی رسمی در چارچوب کمیسیون‌های مشترک، عبور از سد نفوذ بازیگران منطقه‌ای و فرامنطقه‌ای مخل و مخرب دو کشور ممکن خواهد بود. لازمه این کار استمرار تعامل مقامات دو کشور و اهتمام در نهادینه‌سازی سازوکارهای همکاری فی مابین است.

***کارشناس مسائل بین الملل و اقوام**

یارگیری زنانه خارجی‌ها در داخل

ویژه

خبرهای رسیده می گوید که برخی نهادهای خارجی در ایران، از جمله برخی سفارتخانه‌های اروپایی یا دفاتر نهادهای بین‌المللی در حال ارتباط گیری با فعالان زن هستند.

زنان و موضوعات مرتبط با آنها همیشه سوژه‌های خوبی برای نفوذ یا تهاجم فرهنگی و سیاسی به شمار می‌روند و غربی‌ها مانور تبلیغاتی جالب توجهی روی آنها می‌دهند. از جشنواره‌های سینمایی تا اهدای جوایز مختلف به بهانه‌های واهی و سوژه تراشی از زنان ایران، همگی در مسیر تغییر فرهنگ و فضای اجتماعی ایران به کمک موضوعات مربوط به زنان و با سوءاستفاده از آنهاست. اما علاوه بر آن، در داخل ایران هم به دنبال ارتباط گیری مستقیم هستند.

از جمله شنیده شده که کاردار یکی از سفارتخانه‌های اروپایی در تهران، با یکی از بانوان قهرمان المپیکی ایران دیداری در محل این سفارتخانه در خیابان نوفل لوشاتو داشته است. این بانوی ورزشکار ایرانی، علاوه بر فعالیت‌های ورزشی، در حوزه‌های اجتماعی خصوصاً موضوع زنان نیز فعالیت قابل توجهی دارد. علاوه بر آن گفته می‌شود که یکی از دفاتر زیرمجموعه سازمان ملل هم در تهران دیداری با مدیرعامل یک مؤسسه مرتبط با آسیب‌های اجتماعی زنان داشته است. حوزه فعالیت این مؤسسه خصوصی، استان تهران و موضوع فعالیت آن پیشگیری از اعتیاد و اجرای پروژه‌های تخصصی در حوزه کاهش آسیب‌های اجتماعی پیرامون زنان، مادران و کودکان است. در این دیدار برخی اقلام بهداشتی و پزشکی که با کمک مالی یک کشور اروپایی تهیه شده بود، به این مؤسسه اهدا شده است. نکته جالب اینکه خبری از این بازدید و ملاقات و دیدارها علنی نشده است. در حالی که اگر این دیدارها معمولی و روال باشد، طبعاً نباید از انتشار اخبار پیرامون آن ترس و ملاحظه‌ای وجود داشته باشد. ایران به طور کلی تحت تحریم‌های شدید اروپایی و امریکایی قرار دارد و این تحریم‌ها حتی شامل تحریم‌های دارویی نیز شد. تابستان ۹۸ بود که برایان هوک، رئیس گروه اقدام ایران در وزارت خارجه امریکا، تأثیر تحریم‌ها بر دسترسی ایرانی‌ها به دارو را یک «توهم» خواند، اما یک ماه پس از آن، آنتونیو گوترش، دبیر کل سازمان ملل سکوت را شکست و در گزارش مربوط به وضعیت حقوق بشر در ایران تصریح کرد که «نهادهای حقوق بشری ابراز نگرانی کرده‌اند که تحریم‌ها و محدودیت‌های بانکی ایران ممکن است به طور غیرقانونی بر تولید، دسترسی و توزیع داروها، تجهیزات و لوازم پزشکی در ایران تأثیر بگذارد.»

دبیر کل سازمان ملل متحد با اشاره به اظهارات مقامات ایران که ۹۷ درصد داروها در ایران تولید می‌شود اما به مواد اولیه وارداتی متکی است، گفت: «داروهای خارجی به ویژه داروهای تخصصی مورد نیاز برای درمان بیماری‌های صعب العلاج همچون سرطان، بیماری‌های قلبی، تالاسمی و ام اس یا بیماری‌های نادر از اوایل سال ۲۰۱۸ در ایران کمیاب شده‌اند.»

آیا می‌توان باور کرد که حالا آنها دلسوز آسیب‌های اجتماعی زنان در ایران شده باشند و به مؤسسه‌ای که برای کمک به زنان آسیب دیده اجتماعی فعالیت می‌کند، کمکی غیرمغرضانه داشته باشند؟

خبر آخر

قدردانی نمایندگان مجلس از فراجا

نمایندگان مجلس شورای اسلامی در بیانیه‌ای از فرماندهی کل انتظامی برای دستگیری سارقان صندوق امانات بانک ملی قدردانی کردند.

به گزارش ایرنا، در بیانیه ۲۰۰ نفر از نمایندگان، آمده است: دشمنان نظام مقدس جمهوری اسلامی ایران در پی سرقت از صندوق امانات بانک ملی به دنبال القای ناامنی در کشور و ناکارآمدی دستگاه‌های امنیتی و انتظامی را داشتند که پلیس آگاهی فرماندهی انتظامی جمهوری اسلامی ایران با بهره‌گیری از تجربیات ارزنده و هوشمندی کارآگاهان زبده موفق گردید ظرف ۴۸ ساعت سارقان را شناسایی و دستگیر کند.

در ادامه این بیانیه تأکید شد: ما نمایندگان ملت شریف ایران مراتب قدردانی خود را از فرماندهی محترم کل انتظامی و همکاران تلاشگر و پرتلاش ایشان اعلام داشته و از قوه قضائیه انتظار برخورد قاطع و اشد مجازات برای مرتکبان این واقعه را که برهم زنندگان امنیت عمومی جامعه هستند داریم.

خبر

رهبر انقلاب در دیدار رئیس‌جمهور ترکمنستان:

دوستی ایران و ترکمنستان مخالفانی دارد، باید بر موانع فائق آمد

حضرت آیت‌الله خامنه‌ای، رهبر انقلاب اسلامی پیش از ظهر دیروز در دیدار سردار بردی محمداف، رئیس‌جمهور ترکمنستان و هیئت همراه، گسترش و تعمیق هر چه بیشتر روابط را کاملاً به نفع هر دو کشور دانستند و گفتند: سیاست دولت جمهوری اسلامی ایران، گسترش روابط با کشورهای همسایه است و این، سیاستی کاملاً درست است.

به گزارش پایگاه اطلاع رسانی دفتر مقام معظم رهبری، ایشان با تأکید بر اینکه لازمه عبور از موانع منوط به عزم و اراده جدی دو کشور برای گسترش روابط است، افزودند: البته روابط دوستانه میان ایران و ترکمنستان مخالفینی در سطح منطقه و بین‌الملل دارد، ولی باید بر موانع فائق آمد. رهبر انقلاب اسلامی تأکید کردند: باید کمیسیون همکاری‌های مشترک میان دو کشور به‌صورت جدی فعال باشد و با پیگیری مستمر، توافق‌ها به سرانجام برسند.

در این دیدار که آقای رئیسی، رئیس‌جمهور کشورمان نیز حضور داشت، آقای سردار بردی محمداف، رئیس‌جمهور ترکمنستان گفت: اولویت دولت ترکمنستان گسترش روابط با همسایگان است و تلاش داریم با توجه به اسناد همکاری که امروز امضا شد، روابط خوب دو کشور را در حوزه‌های مختلف به‌ویژه گاز، برق و حمل و نقل کالا و همچنین اجرای طرح‌های بزرگ بیش از پیش تحکیم ببخشیم. رئیس‌جمهور ترکمنستان با اشاره به سی‌امین سالگرد روابط دو کشور خطاب به رهبر انقلاب گفت: از طرف خود و همچنین ملت ترکمنستان از جنابعالی به دلیل حمایت‌های همیشگی از تعمیق روابط ایران و ترکمنستان تشکر و قدردانی می‌کنم.

گزارش

با حضور رؤسای جمهوری ایران و ترکمنستان

تهران و عشق‌آباد ۹ سند همکاری امضا کردند

در سفر سردار بردی محمداف، رئیس‌جمهور ترکمنستان به ایران، دو کشور ۹ سند همکاری امضا کردند.

به گزارش پایگاه اطلاع رسانی ریاست جمهوری، رئیس‌جمهور ترکمنستان که عصر سه‌شنبه در رأس هیئتی عالی رتبه سیاسی، اقتصادی و فرهنگی به کشورمان سفر کرده است، صبح دیروز از سوی رئیس جمهور کشورمان در مجموعه تاریخی و فرهنگی سعدآباد مورد استقبال رسمی قرار گرفت.

دکتر سید ابراهیم رئیسی در دیدار سردار بردی محمداف، رئیس‌جمهور ترکمنستان با ابراز امیدواری نسبت به تداوم اینگونه سفرها در راستای گسترش روابط دو کشور دوست، برادر و همسایه افزود: مبانی حقوقی توسعه و گسترش روابط با امضای دهها سند حاصل شده که اجرای مفاد این اسناد، دو کشور را به اهداف خود می‌رساند.

رئیسی پیشنهاد کرد کمیته‌ای به ریاست رؤسای کمیسیون مشترک دو کشور برای پیگیری تصمیمات این سفر تشکیل شود و نتایج کار خود را به طور منظم گزارش کند.

رئیس‌جمهور تصمیم دو کشور برای توسعه روابط سیاسی، اقتصادی، تجاری و فرهنگی و گسترش تعاملات در حوزه‌های انرژی، گردشگری، ترانزیت و حمل و نقل را جدی توصیف کرد و اظهار داشت: اراده جمهوری اسلامی ایران بر افزایش تعاملات و همکاری‌ها با ترکمنستان در تمامی سطوح است.

■ نگاه مشترک ایران و ترکمنستان درباره افغانستان

رئیسی همکاری با کشورهای حوزه دریای خزر را از اولویت‌های سیاست خارجی جمهوری اسلامی ایران دانست و با استقبال از برگزاری اجلاس کشورهای ساحلی خزر به میزبانی ترکمنستان تصریح کرد: تلاش خواهیم کرد گسترش همکاری‌های دوجانبه تهران و عشق آباد زمینه‌ای برای ارتقای سطح همکاری‌های منطقه‌ای و بین‌المللی دو کشور باشد. رئیس‌جمهور در ادامه خاطرنشان کرد: دو کشور بر این نکته اتفاق نظر دارند که در افغانستان باید دولتی فراگیر تشکیل شود که همه گروه‌های سیاسی و اقوام را نمایندگی کند.

دکتر رئیسی همچنین گفت: مشکلات و مسائل منطقه باید در منطقه حل و فصل شود و حضور بیگانه در منطقه نه تنها امنیت‌ساز نیست بلکه مشکل‌ساز است. رئیس‌جمهور ترکمنستان نیز در این گفت: بخش انرژی و حمل و نقل از جمله بخش‌های مهم و استراتژیک روابط دو کشور است و تلاش خواهیم کرد در مسیر گسترش تعاملات دوجانبه از ظرفیت این بخش‌ها به شکلی مؤثر بهره بگیریم. بردی محمداف همچنین گسترش روابط فرهنگی را بستر تقویت پیوند میان دو ملت دانست و افزود: یقین دارم اسنادی که امروز میان مقامات دو کشور به امضا می‌رسند، باعث توسعه و تحکیم هر چه بیشتر روابط و مناسبات بین دو کشور خواهند شد. رئیس‌جمهور ترکمنستان تصریح کرد: خواهان این هستیم که افغانستان به یک دولت شکوفا تبدیل شود که در پروژه‌های مهم بین‌المللی و منطقه‌ای مشارکت داشته باشد.

■ امضای ۹ یادداشت تفاهم بین ایران و ترکمنستان

پس از نشست سران دو کشور، در حضور سید ابراهیم رئیسی و سردار بردی محمداف ۹ سند همکاری و بیانیه مشترک بین ایران و ترکمنستان به امضا رسید. «تفاهم تجاری – اقتصادی، علمی – فنی و فرهنگی بین استان خراسان شمالی و استان آخال ترکمنستان»، «یادداشت تفاهم همکاری تجاری – اقتصادی، علمی – فنی و فرهنگی بین استان گلستان و استان بالکان ترکمنستان»، «یادداشت تفاهم همکاری تجاری – اقتصادی، علمی – فنی و فرهنگی بین استان خراسان رضوی و استان مرو ترکمنستان»، «یادداشت تفاهم همکاری بین صدا و سیمای جمهوری اسلامی ایران و کمیته دولتی رادیو و تلویزیون ترکمنستان»، «برنامه مبادلات علمی فرهنگی، هنری و آموزشی بین دولت جمهوری اسلامی ایران و دولت ترکمنستان»، «یادداشت تفاهم تشکیل کار گروه مشترک سرمایه گذاری»، «تفاهمنامه جامع توسعه همکاری‌های حمل و نقلی و ترانزیتی» و «یادداشت تفاهم همکاری در زمینه حفاظت محیط زیست» از اسنادی بود که به امضای وزرا، استانداران و مسئولان مربوطه در حضور سران ایران و ترکمنستان رسید.

■ چشم‌انداز مثبت همکاری در حوزه‌های اقتصادی و فرهنگی

شرکت رؤسای جمهور ایران و ترکمنستان در نشست خبری از دیگر برنامه‌های این دیدار رسمی بود. دکتر سید ابراهیم رئیسی با بیان اینکه در سه دهه گذشته روابط خوبی با ترکمنستان داشته‌ایم، افزود: سفر بنده به عشق آباد در آذرماه سال قبل توانست همکاری‌ها را بین جمهوری اسلامی ایران و ترکمنستان به ویژه در حوزه سوآپ گازی، ترانزیت و حمل و نقل فعال‌تر کند و گام‌های خوبی در این زمینه‌ها برداشته شد. وی با اشاره به اینکه ظرفیت‌ها برای همکاری بین دو کشور بیش از سطح فعلی روابط است، اظهار داشت: در حوزه‌های اقتصادی، تجاری، آب، برق و گاز ظرفیت‌ها و زمینه‌های خوبی در دو کشور برای گسترش همکاری بیش از سطح فعلی وجود دارد. قراردادها و تفاهمنامه‌هایی که امروز بین دو کشور امضا شد، می‌تواند همکاری‌های بین دو کشور را به سطح بالاتری ارتقا دهد.

رئیس‌جمهور روابط میان ایران و ترکمنستان را فراتر از روابط صرف همسایگی توصیف و تصریح کرد: روابط میان دو کشور رابطه برادری، تمدنی، فرهنگی و در یک کلمه رابطه خویشاوندی است. این روابط عمیق بین دو ملت و دو کشور می‌تواند زمینه همکاری‌های بسیاری را فراهم کند. رئیسی با قدردانی از تلاش‌های رئیس‌جمهور سابق ترکمنستان در مسیر توسعه روابط دو کشور خاطرنشان کرد: امیدوارم دو کشور در دوره جدید نیز گام‌های خوبی را در جهت توسعه روابط برداریم.

■ عزم ایران و ترکمنستان برای امضای سند راهبردی ۲۰ ساله

رئیس‌جمهور گفت: در مذاکرات انجام شده روشن شد که دو کشور برای توسعه روابط و اجرای تفاهمنامه‌های منعقد شده اراده جدی دارند. نکته مهم‌تر آن است که دو کشور مصمم هستند سند راهبردی همکاری ۲۰ ساله میان خود را به امضا برسانند. رئیسی همکاری با کشورهای حوزه دریای خزر را یکی از اولویت‌های سیاست خارجی جمهوری اسلامی ایران دانست و از برگزاری اجلاس کشورهای ساحلی خزر به میزبانی ترکمنستان استقبال کرد و افزود: همکاری‌های دو کشور حتماً منتهی به همکاری‌های منطقه‌ای و بین‌المللی خواهد شد.

رئیسی تصریح کرد: دو کشور بر این نکته اشتراک نظر دارند که مشکلات و مسائل منطقه باید به دست کشورهای منطقه حل و فصل شود و هرگونه حضور بیگانه در منطقه می‌تواند مشکل‌ساز باشد. اعتقاد و باور مشترک ما این است که حضور بیگانگان امنیت‌ساز نیست بلکه مشکل‌ساز است.

■ گفت‌وگوها شفاف و توأم با اعتماد و احترام متقابل بود

بردی محمداف نیز در این نشست مطبوعاتی با بیان اینکه مذاکرات بین هیئت‌های ترکمنستان و جمهوری اسلامی ایران با موفقیت به پایان رسید، خاطرنشان کرد: گفت‌وگوها در فضای شفافیت، اعتماد و احترام متقابل بین دو کشور برگزار شد که تصویری از روابط برادری میان دو کشور را ترسیم کرد.

رئیس‌جمهور ترکمنستان با اشاره به اینکه زمینه‌ها و چشم‌انداز روابط در جهت گسترش همکاری‌های بازرگانی و اقتصادی و افزایش حجم مبادلات تجاری بین دو کشور مورد بحث و بررسی قرار گرفت، گفت: بخش انرژی و حمل و نقل از جمله بخش‌های مهم و استراتژیک روابط تهران و عشق آباد است و تلاش‌های خود را برای بهره‌گیری مؤثر از این امکانات در مسیر گسترش تعاملات دو کشور متمرکز خواهیم کرد.

بردی محمداف افزود: دو کشور همچنین مصمم به گسترش روابط فرهنگی و بشردوستانه به عنوان یکی از بخش‌های مهم برای تقویت پیوند میان دو ملت و دو کشور هستند.

رئیس‌جمهور ترکمنستان با بیان اینکه دو کشور در چارچوب سازمان‌های معتبر جهانی روابط بسیار خوبی با یکدیگر دارند و مصمم هستند این روابط را گسترش دهند، اظهار داشت: در مذاکرات امروز به روابط دو کشور در حوزه دریای خزر اهمیت ویژه‌ای داده شد.

دفاعی

فرمانده کل سپاه:

سیمای جنگ‌ها با فناوری‌های پیشرفته در حال تغییر است

امروز سیمای جنگ‌ها با طلوع فناوری‌های پیشرفته در حال تغییر است و هر پدیده قابل تشخیصی به سرعت منهدم می‌شود، لذا آمادی که بر پایه اقلام بزرگ و وسیع باشد در جنگ محکوم به فنا و نابودی است.

به گزارش سپاه نیوز، سردار سرلشکر پاسدار حسین سلامی، فرمانده کل سپاه صبح دیروز در اولین همایش سراسری «آماد و پشتیبانی دفاعی در گام دوم انقلاب» که در دانشگاه افسری و تربیت پاسداری امام حسین برگزار شد، اظهار داشت: وقتی ما از گام دوم انقلاب سخن می گوییم مهم‌ترین ویژگی آن تمدنی بودن است، زیرا از شاخصه اصلی یک تمدن، دارا بودن سطح تفکر و اندیشه و هنر و دانش و فناوری است؛ شاخصه اصلی تمدن یعنی قابلیت ارائه مدل و الگو برای ترسیم هندسه جهان در ابعاد مختلف است لذا با این مشخصات وارد گام دوم می‌شویم.

فرمانده کل سپاه افزود: تلاش‌هایی که دشمنان علیه ایران انجام می‌دهند برای ممانعت از ظهور تمدن جدیدی است که شعایر آن عدالت، آزادی، کرامت انسان، ارزش‌های اخلاقی و الهی است.

سرلشکر سلامی ادامه داد: حال وقتی صحبت از آماد و پشتیبانی در گام دوم می کنیم عنصر اصلی آن به روز بودن و نو شدن در همه ابعاد است؛ امروز شاهد تغییر سیمای جهان از منظر دانش و فناوری و هنر مدیریت هستیم، زیرا جهان، جهان ارتباط کامل در زمان حقیقی و عصر سیطره پر شتاب نرم‌افزارهاست. فرمانده کل سپاه افزود: امروز سیمای جنگ‌ها با طلوع فناوری‌های پیشرفته در حال تغییر است و هر پدیده قابل تشخیصی به سرعت منهدم می‌شود؛ لذا آمادی که بر پایه اقلام بزرگ و وسیع باشد در جنگ محکوم به فنا و نابودی است به همین علت همه آمادها به‌صورت توزیعی نه متمرکز در دستور کار قرار گرفته است. سرلشکر سلامی افزود: در این شرایط ما نیازمند تحرک هستیم، یعنی هر چقدر اقلام در انبارها کمتر باشد، مطلوب‌تر است، چون این کمک می کند به اینکه دشمنی که از انوع پهپادها استفاده می کند مجبور می‌شود در چندین نقطه تلاش کند صدمه بزند. فرمانده کل سپاه با ذکر مثالی در این رابطه توضیح داد: زمانی که عراق به کویت حمله کرد، امریکا در جنگ با عراق از ۳۷ پلی که از بغداد به سمت کویت وجود داشت ۳۶ پل را مورد اصابت قرار داد و چون ارتش صدام بر اساس تمرکز آمادی فعالیت می کرد نتوانست نیروهای خود را پشتیبانی کند و این عاملی شد تا شکست را بپذیرد؛ پس اخلال آمادی از حمله بیشتر تأثیرگذار است و این یعنی توجه دادن به برنامه ریزی که طی آن آماد از خدمات رسانی قطع نشود، به عنوان مثال کندی حرکت روسیه در جنگ با اوکراین ناشی از کندی در آماد آن‌هاست.

سرلشکر سلامی با بیان اینکه ویژگی اصلی آماد هوشمندی است و به غیر از این موفقیت امکانپذیر نیست، افزود: هر چه پیشرفته‌تر شویم وسایل برای استفاده کوچک‌تر و سبک‌تر می‌شود و این در پشتیبانی از نیروها تأثیرگذار است؛ البته در این شرایط تحریم نیروهای آماد شرافتمندانه کار کردند، زیرا در یک شرایط تحریمی که همه دروازه‌ها بسته است در حال پشتیبانی از نیروها هستند.

یادداشت

رسول سنائی‌راد

جهاد سازندگی و سازندگی‌های جهادی

دوران انقلاب و مبارزه با رژیم استبدادی پهلوی به ویژه در مرحله تظاهرات و اجتماعات مردمی فضایی برای رشد و شکوفایی فضیلت‌ها و ارزش‌هایی چون نوع دوستی، ایثار و فداکاری و همچنین عدالتخواهی بود که با پیروزی انقلاب اسلامی ادامه پیدا کرده و به عرصه‌های دیگر هم توسعه یافت.

یکی از میادین تجلی این فضایل و ارزش‌ها، عمران و سازندگی و رفع تبعیض و محرومیت در روستاهای کشور بود که عموماً پیامدهای سیاست‌های اشتباه توسعه در قبل از انقلاب، منجر به فاصله شدید روستاها با شهرها و شکل گیری فقر و محرومیت در روستاها شده بود. چنین وضعیتی، انگیزه گروه‌هایی از دانشجویان انقلابی را برای عزیمت به روستاهای محروم و اقدامات عمرانی و امدادی در این روستاها برای کمک به رفع فقر و محرومیت را فراهم کرده بود و اندیشه اولیه ایجاد یک نهاد و تشکل انقلابی - مردمی برای اقدامات سریع و وسیع در راستای محرومیت‌زدایی و توسعه عمرانی روستاها را مطرح کرده بود.

در چنین فضایی و با گذشت حدود ۴ ماه از پیروزی انقلاب اسلامی «جهاد سازندگی» در ۲۷ خردادماه سال ۱۳۵۸ به فرمان حضرت امام خمینی (ره) با هدف رفع محرومیت از روستاها و ایجاد درآمد و اشتغال و رشد و شکوفایی کشاورزی تشکیل شد.

جهاد سازندگی با جلب مشارکت و همکاری و کمک‌های مردمی، اقداماتی در راستای ساخت جاده و تأسیسات عمرانی در روستاها، تأمین اقلام و ماشین‌آلات کشاورزی و اعزام گروه‌های مردمی داوطلب کمک به روستائیان به عمل آورد و با شروع جنگ تحمیلی ابتدا ستادهای پشتیبانی جنگ را برای جمع‌آوری، ارسال و توزیع کمک‌های مردمی به جبهه‌ها تشکیل و سپس گردان‌های مهندسی – رزمی و قرارگاه‌های عملیاتی و پشتیبانی را در جبهه‌های نبرد، برپا و مستقر کرد تا با احداث جاده، خاکریز، سنگر و کانال تردد و استقرار رزمندگان برای نبرد را تسهیل و امن‌تر سازند.

اثبات کارایی این نهاد انقلابی – مردمی موجب ارتقای آن به وزارت جهاد کشاورزی در تاریخ ۲۷ آذر ۱۳۶۲ شد.

در واقع بسیج سازندگی زائیده تفکری بود که از ارزش‌های دینی و فضایل انسانی برخاسته و در فضای انقلابی ورز خورده و به شکوفایی رسیده بود. همین ارزش‌ها و فضایل بود که در عرصه‌هایی چون محرومیت‌زدایی از روستاها و مناطق دوردست و همچنین ایجاد شرایط زیست و رزم برای رزمندگان اسلام دربرابر متجاوزین بعثی و سپس بازسازی‌های خرابی‌های ناشی از جنگ، موجب درخشش این نهاد انقلابی شد و کارنامه پرافتخاری برای آن رقم زد.

با وجود این، شوربختانه در سال ۷۹، یعنی سه سال پس از دولت اصلاحات، این یادگار امام(ره) و لوح پرافتخار سازندگی‌های جهادی مردم، با مصلحت‌سنجی‌های بروکراتیک در وزارت کشاورزی ادغام و وزارت جهاد کشاورزی تشکیل شد که با گرفتار شدن به قید و بندها و پیچ‌وخم‌های هزارتوی بروکراسی بیمار کشور، به میزان زیادی از فلسفه وجودی، رویکرد و عملکرد «جهاد سازندگی» فاصله گرفت.

اما با احساس این خلأ و کمبود، مجدداً جوانان متدین و انقلابی، برای رفع فقر و محرومیت و کمک به عمران و توسعه مناطق محروم و روستاها معطل نمانده و این بار در قالب جهاد سازندگی، همان شعار و هدف بسیج سازندگی را دنبال کرده و حتی گروه‌هایی از جوانان دانشجو و دانش‌آموز حزب‌اللهی در قالب اردوهای جهادی، همه‌ساله تعطیلات نوروزی و تابستانی خود را وقف خدمت بی‌منت به روستائیان و ساکنان مناطق محروم کردند. اردوهایی که امکان حضور خواهران نیز در آن وجود داشت و کمک به روستائیان و محرومان صرفاً به ساخت و ساز و رساندن کود و سم محدود نمی‌شد، بلکه این بار طیف وسیعی از خدمات از درمان و پزشکی تا آموزش و ارتقای مهارت و کمک به ارتقای تحصیلی کودکان روستایی را نیز دربر می‌گرفت. وجه اشتراک این سه قواره جهادی، یعنی جهاد سازندگی، بسیج سازندگی و اردوهای جهادی باز همان ارزش‌ها و فضایل الهی-انسانی و انقلابی است که خوشبختانه ریشه در فطرت‌های پاک الهی داشته و امروز با گذشت ۴۳ سال از پیروزی انقلاب اسلامی با تجارب گرانقدر نیز آمیخته و تقویت شده است.

این ارزش‌ها و فضایل و تجارب متصل به آن به اثبات رسانده‌اند که؛

۱-فعالیت‌های مربوط به یاری محرومان و محرومیت‌زدایی آن قدر حلاوت و شیرینی دارند که بر خلاف سختی‌های ظاهری آن، برای مردم به ویژه جوانان دارای کشش و جذابیت بوده و هیچ قالبی غیر از تشکل جهادی قادر به پاسخگویی به این کشش و سازماندهی و جهت‌دهی آن در سطح گسترده و اثربخش نخواهد بود.

۲-نهادینه شدن این ارزش‌ها و فضایل در جامعه ما به آن اندازه است که تفکری بلند و جهادی را رقم زده که برای حل مشکلات و مسائل مربوط به محرومان و پابرهنگان معطل چیزی جز همت خود نمی‌ماند. از این رو لازم است تشکلی در قواره این تفکر و همت بلند و جهادی فراهم باشد که برای خانواده‌ها نیز شناخته شده و قابل اعتماد و به اولویت‌های خدمت و محرومیت‌زدایی نیز اشراف داشته باشد.

با نگاه به این واقعیت‌ها و تجربه «جهاد سازندگی» که شرق حضور امثال شهید بهشتی را برمی‌انگیخت، به نظر می‌رسد تقویت امر سازندگی، در قالب نهادی جهادی – مردمی یک ضرورت هم برای رفع فقر و محرومیت از روستاها و مناطق دور دست و محروم و هم برای پاسداشت همت بلند برآمده از ارزش‌ها و فضایل دینی – انسانی و انقلابی جوانان مشتاق خدمت و تلاش جهادی است.

خبر

رئیس مجلس در نشست خبری با همتای ارمنی:

سیاست ایران گسترش روابط با همسایگان است

رئیس مجلس شورای اسلامی با بیان اینکه جمهوری اسلامی ایران همواره از امنیت و آرامش در منطقه و روابط بین کشورها استقبال کرده است، گفت: سیاست قطعی مجلس و دولت، اولویت دادن به همسایگان و کشورهای منطقه در ارتباطات دوجانبه و چندجانبه است.

به گزارش خانه ملت، دکتر محمدباقر قالیباف، رئیس مجلس شورای اسلامی در پایان دیدار با رئیس مجلس ملی ارمنستان در نشست خبری مشترک با آلن سیمونیان با بیان اینکه سیاست قطعی مجلس و دولت اولویت دادن به همسایگان و کشورهای منطقه است و در همین چارچوب میزبان کشور ارمنستان هستیم، افزود: اولویت اصلی گفت‌وگوهای امروز مسائل اقتصادی و ترانزیت بین دو کشور بود که صحبت‌های خوبی در این زمینه با رئیس محترم مجلس ملی ارمنستان انجام شد.

وی با اشاره به پیمان اوراسیا گفت: شرایط پیمان اوراسیا و همکاری کشورهای عضو می‌تواند تحولی در منطقه ایجاد کند، همچنین می‌تواند در روابط دوجانبه ایران و ارمنستان نیز تحولاتی را به وجود آورد، لذا در این زمینه گفت‌وگوهایی انجام شد و اولویت بحث‌ها بر این قرار گرفت تا در جهت توسعه زیرساخت‌های ریلی و جاده‌ای برنامه‌ریزی‌هایی انجام شود.

رئیس قوه مقننه با تأکید بر امنیت و ثبات در منطقه گفت: جمهوری اسلامی ایران همواره از امنیت و آرامش در منطقه و روابط بین کشورها استقبال کرده و آرزوی ما این بوده و هست که روابط بین دو کشور آذربایجان و ارمنستان در سایه مذاکرات صلح بهبود یابد و مسائل در چارچوب قوانین و حفظ مرزهای بین‌المللی حل و فصل شود و از آن حمایت خواهیم کرد. وی در ادامه تصریح کرد: امیدواریم پارلمان‌های دو کشور شرایطی در جهت تدوین و تصویب قوانینی برای توسعه و گسترش روابط سیاسی و اقتصادی برای رسیدن به یک رشد قابل قبول در آینده نزدیک فراهم کنند.

ویژه

دبیر ستاد امر به معروف و نهی از منکر:

ارشاد مسئولان باید از وزارت ارشاد شروع شود!

دبیر ستاد امر به معروف و نهی از منکر از تکلیف دستگاه‌های دولتی برای ساماندهی موضوع حجاب تا ۲۱ تیر خبر داد.

صالح هاشمی گلپایگانی، دبیر ستاد امر به معروف و نهی از منکر گفت: طرح جامع حجاب و عفاف ستاد امر به معروف و نهی از منکر کشور طرحی جامع و مردمی برای حل مسئله بی‌حجابی است و مدعی است با این طرح معضل عفاف و حجاب را در زمان مشخص حل خواهد کرد.

هاشمی گلپایگانی تصریح کرد: درباره حجاب بسیار بحث شده‌است. برخی صرفاً با اکتفا به ذکر مصیبت منکرات و نوحه‌سرایی از وضعیت، جامعه را به احساس ناامیدی می‌کشانند و ضعف را القا می‌کنند. ما باید برای بهبود وضعیت حجاب کار عملیاتی مبتنی بر برنامه انجام دهیم.

وی افزود: ستاد طرحی آماده کرده‌است که اگر در هر نقطه اجرایی شود، طی یکسال وضعیت حجاب آن منطقه درست می‌شود. در این طرح ۱۱ عرصه در نظر گرفته شده‌است که با استفاده از بازخورد نظریات محققان، دانشگاهیان، حوزویان و عموم مردم تنظیم شده‌است و مرتب ارتقا می‌یابد.

هاشمی گلپایگانی بیان کرد: در این طرح برخورد فیزیکی وجود ندارد و نیروی انتظامی مستقیم با بدحجاب کاری ندارد و هیچ‌گونه ایجاد تنش و درگیری صورت نمی‌گیرد. این طرح کاملاً مردمی است و پاسخگوی مطالبات بحق مردم و خانواده‌های شهدا است.

دبیر ستاد امر به معروف و نهی از منکر عنوان کرد: هر کار فرهنگی اجتماعی برای رسیدن به نتیجه حتماً نیاز به ضمانت اجرایی دارد. به عنوان مثال اگر مغازه‌داری لباس با مدهای زننده همچون شلوارهای پاره ارائه کرد، جریمه می‌شود و در محاسبه سود و ضرر خود، دیگر چنین لباس‌هایی را نخواهد فروخت و خود او تبیین‌گر عدم ارائه آن محصول خواهد شد. جریمه‌های اخذشده هم خرج اقناع فکری و کار فرهنگی برای فرهنگ‌سازی حجاب می‌شود.

وی گفت: شهید مطهری وقتی شهید شد در جیب ایشان کاغذی وجود داشت که در آن مسائل مهمی که قرار بود با حضرت امام(ره) مطرح کنند یادداشت شده‌بود؛ از جمله برپایی نماز جمعه، آموزش جوانان برای دفاع از کشور و در آن شرایط بحرانی کشور برنامه حجاب بود که متأسفانه طرح این شهید از زمان شهادت تا امروز در جیب بی‌برنامگی مسئولان مانده‌است. شهید مطهری برای آن روز برنامه داشت تا گرفتار شرایط امروز نشویم و اگر امروز اقدام ما مبتنی بر طرح حساب شده و جامعی نباشد گرفتاری‌های بدی را در پیش‌رو خواهیم داشت.

هاشمی گلپایگانی ادامه داد: طرح ستاد به تبیین در بین عامه مردم و توجیه مسئولان نیاز دارد. متأسفانه مسئولان در مواجهه با طرح عفاف و حجاب مسائل دیگری را پیش می‌کشند، به همین علت اجرا شدن این طرح با مطالبه‌گری هوشمندانه و مشارکت مردم ممکن است.

دبیر ستاد امر به معروف و نهی از منکر با بیان اینکه ستاد در اولین عرصه از ۱۱ عرصه طرح جامع عفاف و حجاب به سراغ مسئولان و مدیران رفته و شاخص‌های حجاب و عفاف را به همه دستگاه‌های دولتی و حاکمیتی ابلاغ کرده‌است، ابراز کرد: در اجرای این شاخص‌ها اکثر مسئولان و وزرا لااقل در قدم اول همراهی کردند، ولی برخی مانند وزیر گردشگری که سال‌ها رئیس رسانه ملی بوده‌است حتی شورای امر به معروف دستگاه خود را معرفی نکرده‌است، چه برسد به اینکه بخواهند شاخص‌ها را اجرا کنند. مسئله حجاب هزینه دارد و ما باید طبق وظیفه قانونی برای ترک فعل‌های مسئولان هزینه درست کنیم تا جلوی کوتاهی‌ها گرفته‌شود.

وی با بیان اینکه امروز مسئله حجاب جزو یکی از مطالبات اصلی و مهم خانواده‌های شهدا است، اظهار کرد: باید کار را از دولت شروع کرد؛ بنابراین برای نظارت بر دستگاه‌های اجرایی قرارگاه ۲۱ تیر در ستاد راه‌اندازی شده و ما دستگاه‌های دولتی را مکلف کردیم تا ۲۱ تیر وضعیت حجاب کارکنان خودشان را درست کنند.

هاشمی گلپایگانی بیان کرد: در جایی که مردم ببینند قانون هست و برای اجرای آن جدیت وجود دارد، همراهی می‌کنند. به عنوان نمونه از زمانی که نیروی انتظامی سامانه ناظر یک را راه‌اندازی کرده‌است، کشف حجاب در خودروها به صورت محسوسی کم شده‌است، به طوری که طبق آمار مسئولان فراجا حدود ۶۵ درصد افراد بعد از دریافت پیامک اول دیگر این موضوع را تکرار نمی‌کنند.

به گزارش فارس، دبیر ستاد امر به معروف و نهی از منکر ادامه داد: متأسفانه طبق گزارشات فراجا ۴۱ درصد افرادی که در بحث حجاب دستگیر می‌شوند، کارمندان دولت هستند.

وی تصریح کرد: گشت ارشاد مسئولان باید از خود دولت شروع شود. فیلم دینامیت و گشت ارشاد ۳ را درست کردند و در همین دولت مردمی اکران شده و سه برابر بودجه سال گذشته ستاد درآمد و فروش داشته‌است که آمر به معروف را یک فرد ولنگار، بی‌سواد و کم عقل معرفی کنند. ببینید این همه هزینه نتیجه‌اش این شد که یک واجب الهی را در ذهن مردم به طور بد جلوه کند، در مقابل ما چقدر باید هزینه کنیم که ذهن مخاطب تغییر کند. اینجا و در مواجهه با سینمای خانگی، گشت ارشاد مسئولان باید از وزارت ارشاد شروع شود.

گلپایگانی متذکر شد: ما گفتیم گشت ارشاد مسئولان یعنی وزارت ارشاد به اندازه فروش این دو فیلم هزینه کند و فیلم‌هایی با مضمون درست امر به معروف و عفاف و حجاب بسازد، زیرا این موارد از مطالبات جدی مردم است. طنز می‌تواند بدی‌های جامعه را تخریب و بدحجاب را زیر سؤال ببرد، ولی متأسفانه برخی از ظرفیت طنز برای تخریب واجبات دینی و چهره‌های دینی و مذهبی استفاده می‌کنند.

وی گفت: درباره مسئله عفاف و حجاب فرزندان شهدا و نوجوانان دهه نودی مؤمن و انقلابی می‌توانند به عنوان همیار معروف ساماندهی شوند و ایفای نقش کنند.

سلامت

راه‌اندازی خطوط تولید آنژیوکت برای اولین‌بار در ایران

رئیس هیئت امنای صرفه‌جویی ارزی در معالجه بیماران از رایزنی برای راه‌اندازی خطوط تولید آنژیوکت برای اولین‌بار در ایران خبر داد.

سید حسین صفوی، رئیس هیئت امنای صرفه‌جویی ارزی در معالجه بیماران گفت: با راه‌اندازی خطوط محصولات آنژیوکت اشتغالزایی و خدمت‌رسانی بیشتری در کشورمان ایجاد خواهیم کرد.

صفوی تصریح کرد: در مورد موضوعی همچون آنژیوکت ما صددرصد وابسته به واردات هستیم. یکی دو سال پیش بحث تولید مطرح شده‌بود و ملاحظه کردید که با پیگیری و حمایت سایر نهادها زمانی که خط تولید راه افتد، اولین قدم برای خودکفا شدن و صرفه‌جویی ارزی در زمینه آنژیوکت ایجاد شد و در فازهای بعدی شرکت می‌تواند تمام نیاز کشور را تأمین کند.

وی در پایان گفت: این مسائل با هم‌افزایی بین مجلس، نهادهای نظارتی، دیوان محاسبات و سایر دستگاه‌های اجرایی امکان‌پذیر است.

گزارش یک

زهرا چیذری

دندان انحصار دندانپزشکی کشیده شد

سرانه دندانپزشک در کشور ما نصف حد مطلوب است و قرار است با مصوبه جدید شورای عالی انقلاب فرهنگی دسترسی به خدمات دندانپزشکی عادلانه‌تر شود

با مصوبه شورای عالی انقلاب فرهنگی، قرار است انحصار در تربیت دندانپزشک هم بشکند. اوضاع سلامت دهان و دندان مردم خوب نیست. بیش از ۵۰ درصد سالمندان ایرانی بی‌دندان هستند و هر نوجوان ایرانی از سن ۱۲ سالگی به بعد دارای ۵-۲ دندان پوسیده‌است. خدمات دهان و دندان لوکس و گران است و در فهرست اولویت‌ها، رتبه نهایی را به خود اختصاص می‌دهد. خیلی وقت‌ها هم مردم ترجیح می‌دهند دندانی را که درد می‌کند، به جای درمان کردن بکشند! توزیع دندانپزشک هم مانند توزیع پزشک در کشور مناسب نیست. از آنجایی که ۶۰ درصد هزینه‌های دندانپزشکی در بخش دستمزد است، افزایش تربیت دندانپزشک می‌تواند با رقابتی کردن فضا، هزینه‌های درمان و مشکلات دهان و دندان را کمتر کند. حالا به گفته دبیر ستاد نقشه جامع علمی کشور افزایش ظرفیت پذیرش دانشجوی دندانپزشکی از امسال تا سال ۱۴۰۴ اجرایی می‌شود. برای افزایش ظرفیت پزشکی باید براساس بومی‌گزینی و مناطق محروم صورت گیرد. در سال جاری ظرفیت دندانپزشکی به میزان ۱۰ درصد، در سال ۱۴۰۲ ظرفیت دندانپزشکی ۲۰ درصد افزایش پیدا می‌کند و در سال‌های ۱۴۰۳ و ۱۴۰۴ به میزان ۳۰ درصد افزایش ظرفیت خواهیم داشت در سال ۱۴۰۴ این افزایش ظرفیت متوقف می‌شود تا بازنگری‌های لازم صورت می‌گیرد و در صورت نیاز تصمیمات جدید اتخاذ خواهد شد، اما وزارت بهداشت با این افزایش ظرفیت موافق نیست! معاون آموزش وزارت بهداشت معتقد است: «دسترسی عادلانه به خدمات پزشکی و دندانپزشکی علاوه بر تعداد مناسب کادر سلامت، نیاز به بومی‌گزینی و ماندگاری پزشکان و دندانپزشکان و پوشش مناسب خدمات بیمه همگانی دارد.»

میانگین دندان‌های پوسیده کشیده‌شده در اثر پوسیدگی و پر شده در جمعیت زیر ۱۲ سال یکی از معیارهای عدالت در سلامت و از نشانه‌های توسعه‌یافتگی جوامع است. هر نوجوان ایرانی از سن ۱۲ سالگی به بعد دارای ۵- ۲ دندان پوسیده‌است و در سن ۴۵-۳۵ سالگی این آمار به ۱۲، ۱۳ دندان پوسیده می‌رسد. بیش از ۵۰ درصد سالمندان ایرانی بدون دندان هستند. بیمه‌ها اعتبار لازم برای پوشش هزینه‌های سرسام‌آور خدمات دهان و دندان را ندارند و کشیدن دندان تنها خدمتی است که گاهی وقت‌ها از سوی بیمه پوشش داده‌می‌شود و در مراکز درمانی دولتی، صف کوتاه‌تری دارد. ۵۰ تا ۶۰ درصد هزینه‌های دندانپزشکی به هزینه دستمزد دندانپزشکان باز می‌گردد. بر این اساس اگر تعداد دندانپزشکان بالا باشد، این دستمزد خرد می‌شود و کاهش قیمت خدمات دندانپزشکی و در نهایت دسترسی بیشتر مردم به خدمات عادلانه دندانپزشکی در کشور را به دنبال خواهد داشت. بر این اساس شورای عالی انقلاب فرهنگی برای افزایش سرانه دندانپزشک به جمعیت و همچنین افزایش دسترسی مردم به خدمات دهان و دندان به دنبال شکستن انحصار آموزش دندانپزشکی است و روز گذشته با اکثریت آرا افزایش ظرفیت پذیرش دانشجوی دندانپزشکی از امسال تا سال ۱۴۰۴ را تصویب کرد. با وجود این انگار وزارت بهداشت با این مصوبه چندان موافق نیست.

اکبر پدرخانی | جوان

■ سرانه دندانپزشک به جمعیت نصف حد مطلوب!

آنطور که منصور کبگانیان، دبیر ستاد نقشه جامع علمی کشور می‌گوید، آمارها نشان می‌دهد که از سن ۴۰ سالگی به بعد میزان پوسیدگی دندان افزایش می‌یابد، به همین دلیل به پزشک بیشتری نیاز داریم، چراکه کشور ما رو به پیری است و اخیراً موضوع جوانی جمعیت در مجلس و شورای عالی انقلاب فرهنگی مطرح شده‌است. به گفته وی براساس وضع موجود سرانه دندانپزشکی، به ازای هر ۱۰۰ هزار نفر ۳۵ نفر دندانپزشک وجود دارد؛ در صورتی که در حداقل مطلوب باید ۷۰ نفر دندانپزشک برای ۱۰۰ هزار نفر وجود داشته‌باشد، به فرض اینکه توزیع دندانپزشک مناسب باشد که اینطور نیست و اوضاع مناطق محروم از کلانشهرها بدتر است و در مقایسه با سایر کشورها نظیر کشورهای گروه ۲۰ در اواخر جدول قرار داریم در میان کشورهای منطقه جزو پنج کشور آخر هستیم.

■ زیر ساخت لازم را برای آموزش داریم

تا سال ۸۸ شاهد رشد پذیرش در رشته‌های دندانپزشکی بودیم، ولی این افزایش ظرفیت متوقف شد و از سال ۹۵ به شدت کاهش یافت. این امر سبب‌شده که بسیاری از دانش‌آموزان نخبه برای تحصیل در رشته‌های دندانپزشکی به کشورهای همسایه مراجعه کنند که البته آموزش در آنها کیفیت خوبی ندارد. دبیر ستاد نقشه جامع علمی کشور افزود: «هم‌اکنون تعداد زیادی از استان‌ها در وضعیت قرمز و بدی قرار دارند و این هشداری است که عزیزان وزارت بهداشت باید برای آن چاره‌اندیشی کنند.»

وی با اشاره به زیرساخت‌های لازم برای افزایش ظرفیت آموزش دندانپزشک افزود: «برای افزایش ظرفیت رشته‌های دندانپزشکی باید نسبت استاد به دانشجو نیز در نظر گرفته‌شود، خوشبختانه در جلسه عنوان شد که استاندارد وزارت بهداشت نسبت استاد به دانشجو یک به ۱۰ است، وضع موجود نشان می‌دهد که نسبت استاد به دانشجو یک به پنج است، به همین دلیل می‌توان افزایش ظرفیت رشته‌های دندانپزشکی را در دستور کار قرار داد.»

دبیر ستاد نقشه جامع علمی کشور گفت: «در حال حاضر ظرفیت رشته‌های دندانپزشکی یک هزار و ۷۵۰ هزار نفر است، البته بحث پیشگیری و سلامت دهان و دندان از مواردی هستند که مورد تأکید قرار گرفت، ما می‌دانیم که اقدامات پیشگیرانه در ۱۰ سال آینده خود را نشان می‌دهد، اما مطمئن هستیم که اگر دولت در زمینه پیشگیری به صورت انقلابی عمل کند، ظرف مدت کوتاهی نتایج مناسبی به دست خواهد آمد.»

■ تصویب افزایش ظرفیت دندانپزشکی در غیاب وزیر بهداشت

طبق مصوبه شورای عالی انقلاب فرهنگی، در سال جاری ظرفیت دندانپزشکی ۱۰ درصد، در سال ۱۴۰۲ ظرفیت دندانپزشکی ۲۰ درصد افزایش پیدا می‌کند و در سال‌های ۱۴۰۳ و ۱۴۰۴ به میزان ۳۰ درصد افزایش ظرفیت خواهیم داشت در سال ۱۴۰۴ این افزایش ظرفیت متوقف می‌شود و بازنگری‌های لازم صورت می‌گیرد و در صورت نیاز تصمیمات جدید اتخاذ خواهد شد.

دبیر ستاد نقشه جامع علمی کشور درباره موافقت وزارت بهداشت با این مصوبه گفت: «وزیر بهداشت در ستاد نقشه جامع علمی کشور حق رأی دارد، اما حضور نداشت و معاون ایشان حضور داشت و تمامی اعداد با هماهنگی وزارت بهداشت نهایی شده‌است، هر چند که اعضای ستاد نقشه اعداد بالاتری را مدنظر داشتند. تصریح معاون آموزشی وزارت بهداشت این بود که کمبود دندانپزشکی را پذیرفته‌اند و لازم است که اقدامی صورت گیرد، اما امکاناتی نیاز است که باید فراهم شود. خوشبختانه مسئولان سازمان برنامه و بودجه در جلسه امروز حضور داشتند و راهکارهای اجرایی را در این زمینه ارائه دادند.»

با وجود این، به نظر می‌رسد وزارت بهداشت با این افزایش ظرفیت موافق نیست. باقری‌فرد، معاون آموزشی وزارت بهداشت، مصوبه ستاد راهبردی نقشه جامع علمی کشور در خصوص افزایش ظرفیت رشته دندانپزشکی را مغایر با نظر کارشناسی و زیرساخت‌های وزارت بهداشت دانست و افزود: «در حال حاضر ۱۶ هزار دانشجوی دندانپزشکی در مقاطع مختلف در حال تحصیل هستند که در برخی دانشگاه‌ها، تجهیزات و فضاهای مناسب آموزشی را در اختیار ندارند.» از نگاه معاون آموزشی وزارت بهداشت، پذیرش دانشجو بدون در نظر گرفتن الزامات آموزشی، پژوهشی و فرهنگی و رفاهی باعث افت کیفیت پزشکی و صدمه به سلامت مردم خواهد شد. به گفته وی براساس قانون، مصوبه ستاد راهبردی نقشه باید در صحن اصلی شورای عالی انقلاب فرهنگی و با حضور ریاست شورا که شخص رئیس‌جمهور هستند، مطرح شود و سپس به تصویب برسد.

باقری‌فرد تصریح کرد: «دسترسی عادلانه به خدمات پزشکی و دندانپزشکی علاوه بر تعداد مناسب کادر سلامت، نیاز به بومی‌گزینی و ماندگاری پزشکان و دندانپزشکان و پوشش مناسب خدمات بیمه همگانی دارد.»

مهار ۸ میلیون هکتار از عرصه‌های بیابانی مستعد ریزگرد

جلوگیری از بیابانی‌شدن اراضی کشور به حفظ بیش از ۶۰۰ هزار هکتار از زیرساخت‌های مهم منجر شده‌است

گزارش ۲

علیرضا سزاوار

از مجموع وسعت ۱۶۴ میلیون هکتاری ایران، حدود ۳۰ میلیون هکتار آن در معرض بیابانی‌شدن قرار دارد که فعلاً تثبیت شده‌اند. به عبارتی سال قبل، بیابان‌های مستعد گرد و غبار از ۸ میلیون هکتار فراتر نرفته‌است. ماحصل این تثبیت حفظ بیش از ۶۰۰ هزار هکتار از اراضی تالابی، کشاورزی، فرودگاهی، بنادر صیادی، راه‌آهن و راه‌های جاده‌ای و دیگر زیرساخت‌هاست.

حفظ منبع آب و خاک با مشارکت مردم، رویکرد مهمی که سازمان محیط‌زیست و منابع طبیعی از سال گذشته برای خود تعریف کرده‌اند. به طوری که سال گذشته ۱۰۰ هزار هکتار طرح آبخیزداری با مشارکت مردم شکل گرفت. علاوه بر این ۵۰ هزار هکتار بیابان‌زدایی هدفگذاری شده‌بود که با کمک مردم ۸۵ هزار هکتار بیابان‌زدایی یعنی ۳۵ هزار هکتار فراتر از تصور دولت صورت گرفت.

■ بیش از ۲ میلیون هکتار نهال‌کاری در ۲۲ استان

از ۱۶۴ میلیون هکتار وسعت ایران ۳۲ میلیون هکتار بیابان داریم و حدود ۳۰ میلیون هکتار هم در معرض بیابانی‌شدن است. طبق آمارهای آبخیزداری، در یکسال اخیر برخی از کانون‌های خطرناک گردوغبار در کشور مانند دریاچه ارومیه، دشت خوزستان و کانون‌های مرکزی تا حدود زیادی کنترل شده‌اند.

گسترش و کاهش برخی از بیابان‌ها هم طبیعی و بدون دخالت افراد است. مثلاً هر زمان کاهش بارندگی باشد، وسعت بیابان‌های کشور به دلیل نبود رویش کافی پوشش گیاهی افزایش می‌یابد. همین اراضی با شدت گرفتن باران‌ها در برخی سال‌ها در دوران ترسالی از حالت بیابانی خارج می‌شوند.

از زمان احیای مناطق بیابانی تاکنون، بیش از ۲ میلیون هکتار عملیات نهال‌کاری در ۲۲ استان انجام‌شده و به‌ویژه در سال گذشته و امسال نهال‌کاری با گونه‌های بومی، سازگار و گونه‌های بوته‌ای انجام شده‌است.

■ خسارت ۳۰ هزار میلیاردی شن‌های روان

در همین زمینه روز گذشته رئیس سازمان منابع طبیعی و آبخیزداری کشور گفت: به منظور مقابله با بیابان‌زایی از ابتدای انقلاب تاکنون ۸/۷ میلیون هکتار از عرصه‌های بیابانی مستعد تولید گرد و غبار و طوفان‌های ماسه‌ای با اجرای پروژه‌های مختلف از سوی سازمان منابع طبیعی و آبخیزداری کشور تثبیت شده‌است. مسعود منصور در گفت‌وگو با خبرگزاری صداوسیما افزود: ماحصل این تثبیت حفظ بیش از ۶۰۰ هزار هکتار از اراضی کشاورزی، فرودگاه‌ها، اماکن نظامی، بنادر صیادی، راه‌آهن و راه‌های جاده‌ای است. از مجموع وسعت ۱۶۴ میلیون هکتاری کشور، حدود ۳۰ میلیون هکتار آن در معرض بیابانی‌شدن قرار دارد که از این مقدار ۱۴ میلیون هکتار به کانون‌های فرسایش بادی و ۷ میلیون هکتار نیز به کانون‌های فوق بحرانی تبدیل شده‌است.

وی ادامه داد: با بهره‌گیری از روش‌های مبتنی بر فناوری‌های جدید مانند مالچ‌ها و خاکپوش‌های جایگزین غیرنفتی می‌توان در مهار کردن بیابان‌ها و جلوگیری از بیابان‌زایی موفق بود. تجربه ما نشان داده‌است بهره‌گیری از این روش‌ها تنها از طریق شرکت‌های دانش‌بنیان امکان‌پذیر است. پدیده شن‌های روان و هجوم ریزگردها سالانه حدود ۳۰ هزار میلیارد ریال خسارت به تأسیسات زیربنایی کشور وارد می‌کند که برای کاهش بیابان‌زایی تمام دستگاه‌های اجرایی و مردم باید حضوری جدی و مؤثر داشته‌باشند. بدون مشارکت مردم و تشکل‌ها و تنها از طریق اعتبارات دولتی مقابله با بیابان‌زایی و خشکسالی پر هزینه خواهدبود.

■ مدیریت چرای دام در مراتع

مدیر کل دفتر بیابان سازمان منابع طبیعی و آبخیزداری کشور هم با بیان اینکه امسال روز جهانی مقابله با بیابان‌زایی با شعار عبور از خشکسالی با مشارکت همگانی برگزار می‌شود، تصریح کرد: نهال‌کاری، کنترل هرز آب‌ها، مدیریت چرای دام و مالچ‌پاشی از پروژه‌های اجرایی در این مناطق است که اکنون این عرصه‌ها به جنگل‌های دست کاشت یا بوته‌زارهای انبوه تبدیل شده‌اند.

وحید جعفریان در گفت‌وگو با پایگاه خبری سازمان منابع طبیعی و آبخیزداری، درباره مدیریت چرای دام در مراتع گفت: استراتژی مدیریت کوچ در مراتع مبتنی بر دانش بومی و تغییرات در برنامه کوچ عشایر اجرامی‌شود تا عشایر کمترین آسیب از خشکسالی را ببینند و کمترین آسیب را به مراتع وارد کنند.

وی در همین حال اجرای طرح‌های آبخیزداری و آبخوانداری را از دیگر استراتژی‌های سازمان منابع طبیعی و آبخیزداری کشور عنوان کرد و افزود: عملیات آبخیزداری و آبخوانداری در بالا دست قنوات و چاه‌های آب موجب بهترشدن وضعیت آب قنوات و آب‌های زیرزمینی می‌شود. از دست رفتن قابلیت‌های بیولوژیکی و حاصلخیزی خاک، شور و غیر حاصلخیز شدن اراضی، از بین رفتن جنگل‌ها و مراتع و تغییر کاربری زمین از اصلی‌ترین عواقب بیابان‌زایی است.

■ بیابان‌سازی با آبیاری غلط

مدیر کل دفتر بیابان سازمان منابع طبیعی، سطح بیابان‌های طبیعی کشور را حدود ۳۲ میلیون هکتار عنوان کرد و گفت: ۱۰۰ میلیون هکتار از عرصه‌های کشور تحت‌تأثیر بیابان‌زایی قرار دارند. برخی اراضی کشاورزی بودند که به علت آبیاری نادرست و کشت نادرست و انجام نشدن کشاورزی حفاظتی به اراضی لم‌یزرع تبدیل شده‌اند و در معرض فرسایش بادی و آبی قرار گرفتند. گفتنی است ایران به علت قرار گرفتن در کمربند خشک در کره زمین، شرایط آسیب‌پذیرتر بیشتری نسبت به مناطق مرطوب در زمینه خشکسالی و بیابان‌زایی دارد. از این جهت آگاهی عمومی و حساس‌سازی مردم نسبت به معضل بیابانی شدن، در اجرای پروژه‌های بیابان‌زدایی ضرورت دارد.

مسئولیت اجتماعی

حسین سروقامت

۶۰۳

قدیمی‌ترها! دست مریزاد که به ما یاد دادید حرافی و زیاده‌گویی نکنیم، به آموختن روی خوش نشان دهیم، دلواپس آینده نباشیم و...

اما فقط همین؟ امروزه این قبیل آموزش‌ها نیاز نسل جوان را برآورده می‌کند؟

چرا از آموزش‌های بنیادین سخن نگوییم؟

ما هنر «متقاعد کردن» را بلدیم؟!

می‌توانیم از طریق زبان، احساسات و زبان بدن روی افراد اثر بگذاریم، دیدگاه‌های آنان را تغییر دهیم؟ بلدیم درک بهتری از احساس خود داشته باشیم، به احساسات دیگران نیز واکنش عمیق‌تری نشان دهیم؟

می‌توانیم با افزایش مهارت‌های احساسی، ارتباطمان را با خودمان و دیگران بهبود بخشیم؟

بلدیم میان دو ذهن خویش، آنکه فکر می‌کند و آنکه احساس می‌کند، تفاوت بگذاریم؟

قادریم با دوستان و همکاران روابط سالم‌تری ایجاد کنیم؟

ناز شست قدیمی‌ترها! اما هنوز مسائل مهمی وجود دارند که آموزش آنها به نسل جوان واقعاً ضروری است.

ویژه

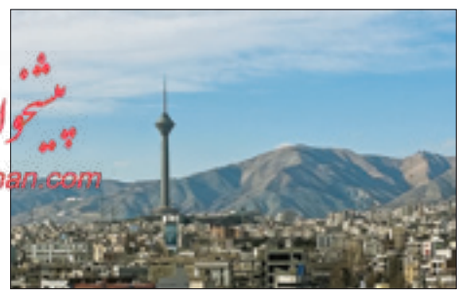

پیشخوان
Pishkhan.com

دمای ۴۲ درجه‌ای در انتظار تهران

امسال تابستان خنکی نداریم و گرایش دما به بیش از حد نرمال است

احد وظیفه، رئیس مرکز ملی اقلیم و مدیریت بحران خشکسالی درباره میزان بارش و وضعیت دمای خرداد اظهار کرد: دمای هوای خرداد در مقایسه با بلندمدت در تمام نقاط کشور ۱/۵ درجه بیش از حد نرمال و بارندگی نیز کمتر از حد نرمال بوده‌است.

وی در ادامه اظهار کرد: غالب نقاط کشور در نیمه اول تیرماه تا نیمه دوم مردادماه بدون بارش خواهندبود و تنها بخش‌های کوچکی همچون سیستان و بلوچستان، منطقه ارسباران، شمال آذربایجان غربی تا شمال آذربایجان شرقی و در برخی مواقع اردبیل بارندگی خواهند داشت و باقی مناطق کشور تقریباً بارندگی نخواهند داشت. به طور کلی در تابستان انتظار بارندگی در کشور به جز در دو منطقه سیستان و بلوچستان و شرق هرمزگان را نداریم.

وظیفه ادامه داد: پدیده مورد انتظار دیگر طی تابستان، بارش‌های سیل‌آسایی است که در هندوستان و پاکستان رخ می‌دهد و در برخی مواقع این سیستم‌ها به سمت شرق کشورمان کشیده‌شده و در ساعات بعد از ظهر نواحی شرقی کشور را با طوفان‌های تندری و رگبار تحت‌تأثیر قرار می‌دهند که منجر به سیل نیز می‌شود.

به گفته وظیفه بعد از مرداد، در نیمه دوم شهریور سیستم‌هایی از غرب وارد کشور می‌شوند و شمال آذربایجان‌غربی، آذربایجان شرقی، اردبیل، گیلان، مازندران و گاهی گلستان تحت‌تأثیر این سیستم‌ها قرار می‌گیرند و این سیستم‌ها می‌توانند وقوع رگبار و رعد و برق در استان‌های شمال کشور را ایجاد کنند که در گذشته نیز موجب سیل‌های مهیب شده‌است.

وی درباره دمای کشور اظهار کرد: طبق پیش‌بینی‌های فصلی از ابتدای سال آبی تاکنون دمای کشور ۱ تا ۱/۵ درجه سانتیگراد به‌ویژه در نیمه‌غربی کشور بیش از حد نرمال و در نیمه‌شرقی کشور ۰/۵ تا یک درجه سانتیگراد بیش از حد نرمال برآورد شده‌است.

وظیفه گفت: بالاترین دمای تهران طی نیمه دوم تیر تا مرداد ۴۲/۶ درجه سانتیگراد و در نهایت به مدت یک روز خواهد بود.

رئیس مرکز ملی اقلیم و مدیریت بحران خشکسالی افزود: میانگین دمای کشور در مناطقی همچون کرمانشاه، لرستان، تهران، البرز و قزوین و تمام استان‌هایی که در غرب، جنوب غرب و شمال غرب قرار دارند در تیر و مرداد بین ۱ تا ۱/۵ درجه سانتیگراد بیش از حد میانگین دما در این ماه خواهد بود که این شرایط مربوط به تغییر الگوها و پیوندهای بزرگ‌مقیاس است. وظیفه در پایان تصریح کرد: امسال تابستان خنکی نداریم و از نظر دمایی تابستانی معمول با گرایش دمای کمی بالاتر از نرمال خواهد بود.

خبر کوتاه

■ معاون اداره کل انتقال خون استان تهران با اشاره به کم بودن فراوانی گروه خونی O منفی گفت: افرادی که گروه خون O منفی دارند، واجب است خون بدهند.

■ معاون پیشگیری سازمان بهزیستی گفت: ۱۰۵ هزار معتاد متجاهر توسط بهزیستی، سازمان زندان‌ها و سایر دستگاه‌هایی که در این زمینه وظیفه‌مند هستند، ساماندهی شده‌اند.

■ رئیس سازمان محیط‌زیست گفت: محیط‌زیست در کشور ما دستخوش تحریم‌های ظالمانه‌است و از دولت فرانسه می‌خواهیم به عنوان رئیس دوره‌ای اتحادیه اروپایی در ایجاد تعامل سایر کشورها با ایران در موضوع محیط‌زیست همکاری‌های لازم را به عمل آورد.

■ دادستان کل کشور تأکید کرد: با پیش‌بینی ساز و کارها بازبینی لازم در رویه‌های فعلی به منظور تشدید بازرسی‌ها و بررسی عملکرد مهندسان ناظر از هرگونه تعلل در نظارت فنی بر ساختمان‌های جدیدالاحداث جلوگیری و تخلفات مربوط شناسایی و پیگیری قانونی شود.

■ یک سرطان‌شناس با اشاره به اینکه سرطان پروستات در سنین بالا بسیار شایع است، گفت: این بیماری در مراحل اولیه بی‌علامت است و اگر زود تشخیص داده‌شود، درمانی بسیار آسان خواهد داشت.

■ رئیس سازمان پیشگیری و مدیریت بحران شهر تهران با اشاره به تشکیل قرارگاه ایمنی شهر تهران متشکل از ۹ کمیته ایمنی در مدیریت شهری گفت: تقویت مدیریت بحران محله الزام‌آور است.

■ یک دامپزشک حیات‌وحش با انتقاد از نحوه نگهداری «کیجا» ماده پلنگ ارم و تلف‌شدن آن در روزهای گذشته ابراز داشت: این حیوان یکی از مهم‌ترین ذخیره‌های ژنتیکی پلنگ ایرانی در دنیا به شمار می‌آمد که به دلیل بی‌توجهی تلف شد.

■ طی مراسمی سازمان زیباسازی شهر تهران ۸۰۰ وسیله ورزشی را در مناطق بیست‌ودوگانه شهرداری تهران توزیع کرد.

■ نتایج یک بررسی نشان می‌دهد کمبود ویتامین D به طور مستقیم با خطر بروز زوال عقل مرتبط است.

تخریب دولت سیزدهم با برچسب‌های نچسب اقتصادی!

برخی از تحلیلگران یکی از دلایل تخریب‌های هدفمند دولت سیزدهم را از ناحیه اشخاصی می‌بینند که ذی نفعانی در پست‌های مدیریتی باقی‌مانده از دولت قبل دارند و معتقدند هر چه‌قدر دوز تخریب دولت را در روزهای کنونی بالا ببریم شاید دولت در تغییر و تحول در پست‌های مدیریتی تعلل بیشتری کند

گزارش یک

اشخاصی که طی هشت‌سال گذشته همه چیز کشور را به برجام گره زدند و دست آخر نیز مشخص شد با تغییر یک رئیس جمهور در امریکا کل تخم‌مرغ‌های آنها که در سبد برجام بود، نقش زمین شد و طی این مدت صرفاً بر چالش‌های اقتصاد ایران افزودند، هنوز یکسال از عمر دولت نگذشته‌است، بدون در نظر گرفتن اقتصاد مین‌گذاری شده تحویلی به دولت بعدی تلاش می‌کنند دولت سیزدهم را مسئول همه کاستی‌های موجود در اقتصاد ایران جلوه دهند.

پروژه تخریب دولت سیزدهم هر چند تا چندی پیش زیر پوستی بود، اما مدتی است که افزایش‌دهندگان هزینه فرصت‌های از دست رفته ایران در هشت‌سال گذشته، به شکل علنی به تخریب دولت مشغول می‌باشند، این اشخاص به شکلی از کاستی‌ها و مشکلات اقتصادی سخن می‌گویند که گویی این مشکلات در دهه‌های گذشته و به ویژه در هشت‌سال گذشته اصلاً وجود خارجی نداشته و در همین کمتر از یک‌سال گذشته ظهور و بروز کرده است.

برخی از تحلیلگران یکی از دلایل تخریب‌های هدفمند دولت سیزدهم را از ناحیه اشخاصی می‌بینند که ذی نفعانی در پست‌های مدیریتی باقیمانده از دولت قبل دارند و معتقدند هر چه‌قدر دوز تخریب دولت را در روزهای کنونی بالا ببریم، شاید دولت در تغییر و تحول در پست‌های مدیریتی تعلل بیشتری کند و اشخاصی از دولت پیش بتوانند عهده‌دار کرسی‌های مدیریتی مختلف شوند.

برخی دیگر از تحلیلگران بر این باورند که منتقدان دولت می‌خواهند به واسطه افزایش انتقادها از دولت کنونی دلیل مشکلات اقتصاد ایران را سوءمدیریت دولت و تعلل در احیای برجام معرفی کنند و بدین واسطه یکبار دیگر شانس و اقبال خود را برای اخذ رأی از مردم در انتخابات ۱۴۰۴ ریاست جمهوری بیازمایند و دولت تک دوره‌ای را در کشور رقم بزنند.

کارشناسان اقتصادی منصف بر این باورند که دولت یازدهم و دوازدهم در طول هشت‌سال به جای آنکه در کنار پیگیری موضوع هسته‌ای ایران و رفع تحریم‌ها، اصلاحات اقتصادی را کلید بزند، همه تخم‌مرغ‌های خود را در سبد برجام گذاشت و به دلیل طولانی شدن مذاکرات، کسری بودجه کشور را از محل تخریب هر چه بیشتر زیرساخت‌های اقتصادی به ویژه در بخش بودجه و بانکداری و تولید و همچنین انتشار اوراق بدهی و آینده فروشی تأمین کردند و دست آخر با تغییر یک رئیس‌جمهور در امریکا فضایی شکل گرفت که به‌طور مجدد تحریم‌های هسته‌ای احیا شد و فشار شدیدی به اقتصاد ملی ایران وارد آمد.

دولت پیشین از همه ابزارهای استقراضی و آینده‌فروشی و حتی نوسان‌گیری از بازارها استفاده کرد تا دوره خود را به اتمام برساند، البته دولت مذکور بدش نمی‌آمد شانس خود را در انتخابات بیازماید، اما وقتی با چالش تأیید صلاحیت مواجه شد، مین‌گذاری در اقتصاد شدت گرفت تا دولت سیزدهم در عمل با پرداخت بدهی‌هایی روبه‌رو شود که منابع این بدهی‌ها در دولت قبل هزینه شد و تکالیف تسویه بدهی‌ها به گردن دولت سیزدهم بیفتد.

اگر نگاهی به متغیرهای حجم نقدینگی، تورم، سرمایه‌گذاری، استقراض از بانک مرکزی، استقراض از صندوق‌های بازنشستگی، رشد اقتصادی، رشد نرخ ارز و سایر فاکتورهای اقتصادی بیندازیم، متوجه می‌شویم دولت دوازدهم اقتصادی مین‌گذاری شده را به دولت سیزدهم تحویل داد و تا این اقتصاد به ثبات برسد مدتی زمان می‌برد.

همین که رشد اقتصادی در هشت‌سال دولت‌های یازدهم و دوازدهم صفر بود و در همین مدت به واسطه استقراض از سیستم مالی ایران ارزش ریال تنزل زیادی پیدا کرد و در این بین بدهی‌های سودداری به واسطه نشر اوراق بدهی به یادگار گذاشته شد، می‌توان متوجه شد که دولت سیزدهم میراث‌دار وضعیت اقتصادی بسیاری بدی بود.

حتی اگر نگاهی به اندیکاتور دلار بیندازیم، می‌بینیم که دلار در دولت قبل تا محدوده ۳۳هزار تومان هم رکورد شکنی کرده‌بود و با اقدامات ایضایی که در تخصص رئیس کل پیشین بانک مرکزی بود، این نرخ به شکل نمایشی برای مدتی نزول کرد تا گفته شود که دولت سیزدهم دلار را در حوالی نرخ ۲۳هزار تومان تحویل گرفته است، در صورتی که همه می‌دانند نرخ مذکور با اقدامات ایضایی در این نقطه قرار گرفته بود.

به هر ترتیب اگر انصاف را بخواهیم به خرج دهیم عارضه‌های باقیمانده از دولت قبل مانند ارز ترجیحی، بدهی‌های سنگین سود دار، رشد اقتصادی نزدیک به صفر، هزینه‌های جاری افزایش یافته و همچنین رشد تورم در بازارهای جهانی ایجاب می‌کند که به دولت سیزدهم فرصت دهیم. اگر منتقدان واقعاً دلسوز هستند در بعد نظری به دولت ایده دهند تا چالش‌های اقتصاد ایران یکی پس از دیگری برطرف شود.

خبر

ثبت ۳۵ هزار کلاهبرداری پیش‌فروش ساختمان در سال ۱۴۰۰

مدیرکل راه و شهرسازی استان تهران با اشاره به ۳۵هزار کلاهبرداری پیش‌فروش ساختمان در پایتخت طی سال ۱۴۰۰ گفت: مشاوران املاک اجازه تنظیم قرارداد پیش‌فروش ساختمان را ندارند.

به گزارش تسنیم، خلیل محبت‌خواه ضمن هشدار به شهروندان تهرانی اظهار کرد: سال گذشته ۳۵هزار پرونده در محاکم قضایی استان تهران با موضوع جعل و کلاهبرداری در پیش‌فروش ساختمان ثبت شده است. وی ادامه داد: قانون پیش‌فروش ساختمان در سال ۱۳۸۹ به تصویب مجلس شورای اسلامی رسید، در سال ۱۳۹۳ با تأیید قوه قضائیه به آیین‌نامه اجرایی تبدیل شد. در واقع فلسفه این قانون جلوگیری از فروش اموال به‌صورت معارض به اشخاص متعدد بوده‌است.

وی به پیش‌فروشندگان و مشاوران املاک هشدار داد که مجازات حبس برای تخلف از قانون توسط قانونگذار پیش‌بینی شده است. وی گفت: مشاوران املاک نمی‌توانند و نباید قرارداد پیش‌فروش را تنظیم کنند، آنها فقط باید خریداران و سرمایه‌گذاران را به دفتر ثبت اسناد رسمی هدایت کنند. مدیرکل راه و شهرسازی استان تهران به شهروندان هشدار داد که حتماً باید پیش‌فروش در دفتر اسناد رسمی ثبت شود و کد رهگیری دریافت شود، وی تأکید کرد بنگاه‌های معاملات املاک در این خصوص صلاحیت فروش ندارند و فقط می‌توانند متقاضیان را به دفاتر اسناد رسمی هدایت کنند.

گزارش۲

اجاره‌های نجومی در محله‌های جنوبی

در حالی که ستاد تنظیم بازار مصوبه سقف ۲۵درصدی اجاره بها را تصویب کرده، اما اجاره بهای مسکن در برخی محله‌های پایین شهر به ۵ تا ۷ میلیون تومان رسیده است.

به گزارش مهر، بازار رهن و اجاره مسکن در شرایطی رو به وخامت گذاشته است که اگر تا سال‌های قبل، نسبت به روند افزایشی کوچ خانوارهای دهک‌های یک تا ۳ شهری ساکن پایتخت به شهرهای حومه‌ای تهران هشدار داده می‌شد، در حال حاضر این روند در حال تسری به خانوارهای متوسط شهری و بعضاً تا دهک‌های ۶ است. رشد سنگین اجاره بها در سال‌های اخیر عمدتاً به محلات گران‌نشین تهران اختصاص داشت، ولی در ماه‌های اخیر این روند رو به رشد، به محله‌های متوسط‌نشین یا نیمه‌جنوبی پایتخت کشیده شد و شاهد افزایش کوچ ساکنان این محلات به حومه هستیم. هرچند که برخی شهرهای حومه‌ای نیز با گرانی اجاره بها مواجه شده است.

بانک مرکزی از افزایش ۵۰درصدی اجاره بها در تهران طی اردیبهشت امسال نسبت به اردیبهشت سال گذشته خبر داده است، همچنین اجاره مسکن در ماه گذشته نسبت به نخستین ماه امسال (فروردین ۱۴۰۱) نیز رشد ۲درصدی داشته است.

این در حالی است که عبدالله اوتادی، عضو هیئت مدیره اتحادیه مشاوران املاک تهران، رشد اجاره بها در بهار امسال نسبت به سال قبل را ۳۰۰درصد عنوان کرده است.

مصوبه‌ای از پیش شکست خورده

ستاد تنظیم بازار نیز در اواخر اردیبهشت امسال در مصوبه‌ای سقف افزایش اجاره بها در تهران را ۲۵درصد تعیین کرده است که اگرچه بر اساس مصوبه مذکور، مشاوران املاکی که قراردادهای اجاره مسکن را با ارقامی بیش از ۲۵درصد اجاره بهای همان واحد در سال گذشته افزایش دهند، با جریمه روبه‌رو می‌شوند، اما به نظر می‌رسد موجران و مالکان توجهی به این مصوبه ندارند و با افزایش‌هایی بعضاً تا چند برابر اجاره بهای سال‌های اخیر واحد مسکونی خود را فایل کرده‌اند.

آن هم در حالی که هنوز دوره زمانی این مصوبه به یک ماه نرسیده و از سوی دیگر به دلیل واقع شدن در دوره امتحانات مدارس و دانشگاه‌ها، هنوز خیلی از خانواده‌های مستأجر اقدام به جابه‌جایی نکرده‌اند که نشان دهنده شکست خورده بودن مصوبه تعیین سقف اجاره بها در سال جاری است. ضمن اینکه کارشناسان اقتصاد مسکن از احتمال ادامه روند افزایشی اجاره بها در ماه‌های پیش‌رو به دلیل تلاش بازار اجاره مسکن برای رسیدن به فاصله زیاد اجاره بها با ارزش ملک که در سال‌های اخیر رشد جهش گونه داشته، خبر می‌دهند. گفته می‌شود که نسبت اجاره بها به ارزش ملک معمولاً در دامنه ۲۰ درصد (یعنی اجاره بها در بازه یک پنجم ارزش مسکن قرار می‌گیرد) باید برسد که هنوز هم به‌رغم رشدهای شتابی اجاره بها، این فاصله پر نشده است.

نگاهی به بازار اجاره بهای مسکن در محله‌های جنوب شهر تهران

به عنوان مثال در بریانک اجاره واحد ۹۰متری با ۳۰۰میلیون تومان ودیعه و اجاره ماهانه ۴میلیون و ۳۰۰ هزار تومان فایل شده است. واحد ۶۹ متری در محله مسعودیه منطقه۱۵ پایتخت ۳۲۰ میلیون تومان ودیعه و اجاره ماهانه یک میلیون و ۱۰۰ هزار تومان به بازار اجاره مسکن عرضه شده است. واحد ۱۰۰ متری در منیریه ۶۵۰ میلیون تومان و طبقه ۴، یک واحد ۶۰متری در جوادیه بدون آسانسور، ۱۵۰میلیون تومان ودیعه و ماهانه ۴میلیون تومان از سوی موجر فایل شده است. اجاره این واحد در سال گذشته ۱/۵میلیون تومان در ماه بود که ۲/۵برابر رشد نشان می‌دهد. واحد ۶۰متری در مهرآباد جنوبی با پارکینگ با ۱۰۰میلیون تومان ودیعه و اجاره ماهانه ۵ میلیون و ۶۰۰ هزار تومانی آماده ارائه به بازار اجاره مسکن است. واحدی که سال گذشته با قیمت ماهانه ۲میلیون تومان اجاره رفته‌بود و رشد بیش از ۲۰۰درصدی را تجربه کرده است. یک خانوار ساکن در شرق تهران به خبرنگار مهر گفت: سال گذشته ساکن یک واحد ۷۰متری در نارمک به قیمت ۱۰۰میلیون تومان ودیعه و اجاره ماهانه ۱/۵میلیون تومانی بودند که موجر برای سال جاری اجاره همین واحد را به ۳۰۰میلیون تومان ودیعه و ۳/۵میلیون تومان اجاره ماهانه افزایش داد، ولی به دلیل عدم استطاعت در تأمین ودیعه مسکن، به شهر جدید پردیس برای سال جاری کوچ کرده‌اند.

یکی از مشاوران املاک در منطقه۱۴ تهران به خبرنگار مهر گفت: یک واحد ۱۱ سال ساخت ۷۵متری در محله شکوفه (جنوب شرق تهران) در حالی برای سال جاری ۴۵۰ میلیون تومان رهن کامل شده که همین واحد در سال گذشته ۲۰۰میلیون تومان رهن کامل به مستأجر واگذار شده بود. واحد ۷۲متری در محله امیر بهادر (انتهای جنوبی خیابان ولیعصر نرسیده به میدان راه آهن) با ۲۰۰میلیون تومان ودیعه و اجاره ماهانه ۶/۵میلیون در حالی به بازار اجاره مسکن عرضه شده که مشابه همین واحد سال گذشته در فاصله ۲ تا ۳ میلیون تومانی اجاره رفته بود.

اگرچه در هفته جاری جلسه‌ای با حضور رستم قاسمی، وزیر راه و شهرسازی و محسن رضایی معاون اقتصادی رئیس‌جمهور برگزار شده و همچنین تأکید رئیس‌جمهور بر تسریع در رسیدگی به وضعیت اجاره‌های مسکن در آخرین جلسه هیئت دولت هفته گذشته، نشان از عزم دولت برای رسیدگی به وضعیت اجاره مسکن دارد، اما برخی کارشناسان اقتصاد مسکن معتقدند تصمیماتی چون اعطای تسهیلات ودیعه مسکن با نرخ سود ۱۸درصد یا تعیین سقف اجاره‌بها، بیشتر از آنکه راهکار باشد، مسکن‌های موقتی برای رهایی از شرایط موجود است، با این حال حتی سقف‌گذاری دستوری برای اجاره بها، به طور مشهودی از سوی برخی موجران و مالکان نقض می‌شود که حاکی از نبود ضمانت اجرایی برای مصوبه ستاد تنظیم بازار است.

گزیده خبر

دلارهای خانگی در مسیر صرافی‌ها

در پی ادامه روند نزولی قیمت‌ها در بازار ارز، دلارهای خانگی نیز به‌منظور فروش در صرافی‌ها وارد بازار شده و همین امر نیز موجب شده‌است، قیمت دلار نسبت به سه، چهار روز گذشته حدود ۲هزار تومان کاهش داشته باشد.

با اجرای سیاست‌های جدید ارزی بانک مرکزی در بازار ارز طی چند روز گذشته قیمت دلار حدود ۲هزار تومان کاهش یافته است. البته آن‌طور که صرافی‌ها می‌گویند: اگر بازار با همین روند پیش برود و عرضه همچنان بالا باشد، در روزهای آینده قیمت دلار کاهش بیشتری را تجربه خواهد کرد. با مجوز بانک مرکزی، صادرکنندگان می‌توانند با قیمت توافقی ارز خود را در بازار بفروشند و صرافی‌ها نیز می‌توانند تمام نیازهای واقعی متقاضیان ارز را در بازار پاسخگو باشند، این مجوز ارزی موجب شده است بدون استفاده از منابع بانک مرکزی و بازار متشکل ارزی و تنها با استفاده از ارزهای حاصل از صادرات، بازار شاهد افزایش عرضه و کاهش نوسانات قیمتی باشد.

در بخشنامه ابلاغی به صرافی‌های مجاز آمده است: در راستای درخواست‌های صادرکنندگان و به‌منظور تنظیم و مدیریت بازار ارز و تسهیل برگشت ارز حاصل از صادرات به‌صورت اسکناس تمامی صرافی‌های مجاز معتبر می‌توانند نسبت به خرید ارز از صادرکنندگان به‌صورت اسکناس با نرخ توافقی اقدام و منابع تجهیزشده فوق را در سرفصل‌های مصارف ارزی خدماتی (موضوع ابلاغیه شماره ۳۰۱۳۰۵ مورخ ۱۴۰۰/۱۰/۱۴) و همچنین فروش ارز در سرفصل سایر (کد۲۴) با احراز هویت متقاضی به فروش رسانند. با اجرایی شدن سیاست‌های جدید ارزی بانک مرکزی در بازار، قیمت دلار نسبت به هفته قبل که سیر صعودی را پرشتاب طی می‌کرد، کاهش محسوسی داشته و حدود ۲هزار تومان ارزان شده است.

در این خصوص احمد لواسانی، رئیس سابق کانون صرافان به خبرنگار تسنیم گفت: قیمت دلار طی سه چهار روز گذشته، به‌طور میانگین ۵۰۰تومان کاهش یافته است و این روند قیمتی همچنان در بازار ادامه دارد. آن‌طور که این فعال بازار ارز می‌گوید: در برخی از صرافی‌های شهر تهران قیمت دلار به زیر ۳۱هزار تومان هم رسیده است و تعدادی از صرافی‌ها با این قیمت معاملات ثبت کرده‌اند. او تأکید دارد که بخشنامه ارزی بانک مرکزی و مجوزهای جدید به صرافی‌ها موجب شد، صادرکنندگان خرد و صددرصد خصوصی هم بتوانند از محل فروش ارزهای‌شان با قیمت توافقی در صرافی‌ها ۲۵درصد درآمد خود را افزایش دهند.

این فعال بازار ارز در پاسخ به اینکه آیا صرافی‌ها دلارهای خرد و خانگی را می‌خرند، گفت: صرافی‌ها مشکلی در خرید دلارهای خانگی تا سقف ۱۰ هزار دلار ندارند، ولی از آنجایی که بازار رو به ریزش است، نگرانی صرافی‌ها خرید ارزهای کلان و با حجم بالاست. لواسانی ضمن تأکید بر اینکه طی روزهای گذشته بیشتر فروشنده در بازار داشتیم تا خریدار گفت: دلارهای خانگی با حجم خرد این روزها وارد بازار شده‌اند و اکثر مردم از ترس ریزش بیشتر قیمت‌ها قصد فروش دارند.

سکه یک میلیون و ۲۰۰ هزار تومان ارزان شد

قیمت سکه نسبت به روز شنبه یک میلیون و ۲۰۰ هزار تومان کاهش یافت.

به گزارش تسنیم، محمد کشتی آرای، رئیس اتحادیه طلا و جواهر درباره وضعیت بازار طلا و سکه در روز گذشته اظهار داشت: قیمت سکه طرح جدید در ابتدای هفته تا ۱۶میلیون و ۴۵۰هزار تومان هم افزایش قیمت پیدا کرده بود و با کاهش یک میلیون و ۲۰۰ هزار تومانی در روز چهارشنبه به ۱۵میلیون و ۲۰۰هزار تومان رسیده است.

این فعال بازار طلا و جواهر افزود: البته کاهش قیمت طلا در بازار داخلی هم به دلیل کاهش قیمت ارز است و هم به دلیل کاهش طلای جهانی، قیمت جهانی طلا نسبت به ابتدای هفته با ۵۰ دلار کاهش مواجه شده بود، هر اونس طلا نیز به هزار و ۸۲۱دلار رسید و کاهش نسبی را تجربه کرد. وی با بیان اینکه بخشنامه اخیر بانک مرکزی مبنی بر واگذاری ارزهای صادراتی به صرافی‌ها موجب کاهش شدید نرخ ارز در بازار آزاد شد، تصریح کرد: این موضوع به علاوه کاهش قیمت اونس جهانی باعث شد در حالی که انواع سکه و طلا در اوایل هفته با افزایش روبه‌رو بود، با کاهش قیمت همراه باشد.

کشتی‌آرای گفت: دیروز قیمت سکه طرح قدیم به طور متوسط با ۳۰۰هزار تومان کاهش به ۱۴میلیون و ۶۰۰هزار تومان و سکه طرح جدید نیز با ۶۰۰هزار تومان کاهش نسبت به روز سه‌شنبه به ۱۵میلیون و ۲۰۰هزار تومان رسید. وی همچنین قیمت نیم‌سکه را با ۲۵۰هزار تومان کاهش هفتگی، ۸میلیون و ۷۰۰هزار تومان و ربع سکه را نیز با ۴۵۰هزار تومان کاهش، ۵میلیون و ۵۰۰هزار تومان اعلام کرد. سکه گرمی با ۱۰۰هزار تومان افزایش با قیمت ۳ میلیون و ۲۰۰هزار تومان مبنای معاملات قرار گرفت.

کشتی‌آرای با بیان اینکه در روزهای یک‌شنبه و دوشنبه قیمت طلا و سکه به بالاترین سطح خود افزایش پیدا کرده بود، اظهار کرد: هر گرم طلای ۱۸عیار هم در اوایل هفته به یک‌میلیون و ۵۱۰ هزار تومان افزایش پیدا کرده بود، اما به یک‌میلیون و ۴۴۵هزار تومان رسید. سکه تا یک میلیون و ۷۰۰هزار تومان افزایش هفتگی را تجربه کرد که امروز با کاهش ۷۰۰هزار تومانی به یک میلیون تومان رسید.

جریمه ۵۳ میلیارد تومانی ۳ کارخانه لبنی

سخنگوی سازمان تعزیرات حکومتی با بیان اینکه سه کارخانه لبنی ۵۳ میلیارد تومان جریمه شدند، گفت: افزایش قیمت در محصولات لبنی هم در بخش تولید و هم عرضه وجود دارد.

به گزارش فارس، محمد اسفنانی در برنامه شبکه‌خبر اعلام کرد به دلیل اینکه سه کارخانه لبنی قیمت‌های مصوب را رعایت نکرده بودند تا سقف ۵۳ میلیارد تومان جریمه شدند. به گفته این مقام مسئول یک کارخانه لبنی ۳۶میلیارد تومان، کارخانه لبنی دوم ۱۶ میلیارد تومان و کارخانه سوم ۸۳۰ میلیون تومان جریمه شدند، ضمن اینکه هر سه کارخانه موظف شدند تا قیمت‌های خود را به نرخ قبل برگردانند.

وی اعلام کرد که تخلف گرانفروشی هم در بخش تولید و هم در عرضه بازار وجود دارد، اما نسبت آن در بخش تولید کننده بیشتر است. با افزایش پنج برابری جریمه‌ها میزان تخلفات در آینده کمتر خواهد شد.

خبر

صادرات محصولات آب بر محدود می‌شود

وزیر جهاد کشاورزی با تأکید بر لزوم توسعه کشت محصولات راهبردی در کشور، از اعمال محدودیت بر صادرات محصولات آب بر خبر داد.

به گزارش خبرگزاری صدا و سیما، سیدجواد ساداتی‌نژاد در مراسم افتتاح پارک علم و فناوری کشاورزی و منابع طبیعی در کرج، کاهش جذابیت اقتصادی صادرات محصولات آب بر را یکی از راهکارهای توسعه الگوی کشت خواند و اظهار داشت: دریافت عوارض از صادرات محصولات آب بر از امسال آغاز می‌شود. وزیر جهاد کشاورزی افزود: طبق قانون، صادرات محصولات آب بر به ویژه محصولات جالیزی تعرفه دارد و از امسال اجرا می‌شود.

وی با تأکید بر لزوم استفاده از امکان کشت فراسرزمینی برای محصولات آب بر تصریح کرد: نگاه کلی ما این است که محصولات آب بر با کشت فراسرزمینی تولید و وارد کشور شود و در داخل، تمرکز بر کشت محصولات راهبردی و کم آب‌بر باشد. ساداتی‌نژاد با بیان اینکه مسیر این حرکت را باید جهاد کشاورزی آماده و هموار کند، اظهار داشت: ما باید با اقدامات حمایتی از جمله خرید تضمینی و رعایت الگوی کشت در این مسیر حرکت کنیم و کشاورزان نیز قطعاً علاقمندند و همکاری می‌کنند.

وزیر جهاد کشاورزی تصریح کرد: از ابتدای سال با افزایش قیمت خرید تضمینی گندم این پیام را دولت به کشاورزان داد که از تولید کالاهای اساسی و غلات پایه در کشور حمایت می‌کند.

مصائب قطعه سازان از فشار برای کاهش هزینه تولید تا فرار سرمایه‌ها

وزارت صمت برای کاهش قیمت خودرو در حالی خواستار کاهش ۱۵درصدی قیمت قطعات خودرو شده که به گفته رئیس انجمن قطعه‌سازان، هزینه تولید رشد چشمگیری داشته و این فشارها باعث تکرار تجربه تلخ فرار سرمایه‌های ایرانی به امارات و ترکیه خواهد شد.

به گزارش نبض صنعت، سال گذشته وزیر صمت وعده کاهش ۱۵درصدی قیمت خودرو را در سال ۱۴۰۱ داد که با واکنش‌های مختلفی از سوی مردم و مسئولان روبه‌رو شد. در نهایت فاطمی امین وعده خود را تغییر داد و گفت که منظورش کاهش ۱۵درصدی قیمت تمام شده خودرو بوده است.

با شروع سال جدید و افزایش تورم در بخش‌های مختلف که اتفاقاً بیشتر از سال‌های قبل در بین مردم حس شد، ظاهراً مسئولان برای تحقق وعده کاهش قیمت خودرو سراغ قطعه‌سازان رفته و از آنها خواسته‌اند تا قیمت تولیداتشان را ۱۵درصد کاهش دهند. این در شرایطی است که اکثر تولیدکنندگان قطعات خودرو با رشد هزینه‌های تولید ناشی از افزایش قیمت مواد اولیه، رشد حقوق و دستمزد و همچنین افزایش قیمت حامل‌های انرژی روبه‌رو هستند.

گلوردی گلستانی، رئیس انجمن سازندگان قطعات و مجموعه‌های خودرو کشور در این مورد مهم‌ترین گلایه قطعه سازان را کمبود نقدینگی و عدم دریافت به موقع مطالبات اعلام کرد و اظهار داشت: متأسفانه عدم پرداخت به موقع مطالبات سررسید شده قطعه‌سازان و از سویی همراهی آن با جریان تورم، هر روز از ارزش مالی مطالبات کاسته و باعث شده توان مالی قطعه سازان برای خرید مواد اولیه و قطعات به شدت کاهش یابد. وی تأکید کرد: بیم آن می‌رود با تداوم نگرانی بزرگ مالی که این روزها برای سازندگان ایجاد شده است، بسیاری از واحدهای قطعه‌سازی کوچک و ضعیف در کشور تعطیل شوند.

مطالبات قطعه سازان به بیش از ۵۳ هزار میلیارد تومان رسید

به گفته وی، بر اساس آخرین آمارها میزان مطالبات قطعه سازان از خودروسازان به حدود ۳۵ هزار میلیارد تومان رسیده است که بخشی از این مطالبات سررسید شده و بالای ۱۲۰ روز است.

رئیس هیئت مدیره انجمن سازندگان قطعات و مجموعه‌های خودروی کشور همچنین افزایش هزینه‌های سربار ناشی از کاهش ارزش پول ملی را بخش دیگری از مشکلات و نگرانی قطعه سازان دانست و افزود: در سال جاری شرایطی اتخاذ شده‌است که منافع و سود قطعه‌سازان با توجه به تعداد محدود مشتریان بسیار کم و ناچیز است، از این رو از ریاست محترم جمهوری درخواست می‌شود که تمهیداتی بیندیشند تا بیش از این صنعت قطعه‌سازی کشور با بحران و مشکلات جدی‌تر مواجه نشود.

گلستانی در ادامه به هجمه‌های اخیر به صنعت خودرو و قطعه‌سازی اشاره کرد و افزود: در شرایطی صنعت خودرو و قطعه‌سازی کشور آماج حملات برخی مخالفان و رسانه‌ها قرار گرفته است که در این سال‌ها بیشترین تلاش‌ها و اشتغالزایی توسط همین صنایع و قطعه سازان کشور صورت گرفته‌است و این جریان باعث شده امروز انگیزه سرمایه‌گذاران جهت توسعه سرمایه گذاری در این صنعت به شدت کاهش یابد.

وی با اشاره به این تعبیر که سرمایه همانند کبوتر است و با کمترین احساس ناامنی پر می‌کشد، اظهار کرد: تجربه تلخ فرار سرمایه‌ها و جذب سرمایه‌های ایرانی در امارات و ترکیه ناشی از اقتصاد دولتی و دستوری است. وی تأکید کرد: با این جریان نه تکنولوژی جدید به صنایع تزریق خواهد شد و نه علاقه‌مندی به تولید تقویت می‌شود و متأسفانه دولت نیز در چنین شرایطی اقدام مؤثری نمی‌کند.

قیمت سیمان هفته آینده کاهش می‌یابد

با تأمین برق کارخانه‌های سیمان و افزایش عرضه این محصول در بورس کالا، هفته آینده قیمت سیمان در بازار کاهش می‌یابد.

به گزارش نبض صنعت، عبدالرضا شیخان، دبیر انجمن صنفی کارفرمایان صنعت سیمان اظهار داشت: شایعه قطع برق صنعت سیمان در هفته‌های گذشته باعث شد تا خریداران با ورود به بورس کالا میزان تقاضا را افزایش دهند و قیمت‌ها را بالا ببرند، همچنین عرضه سیمان به بازار کاهش یافت. وی ادامه داد: با ابطال حدود ۶۰معامله سیمانی از سوی بورس کالا در هفته جاری، این عرضه‌های ابطال شده همراه با کف عرضه ۱/۳میلیون تنی هفتگی در روز یک‌شنبه آینده (۲۹خردادماه) عرضه خواهد شد که به طور قطع این میزان عرضه که بیش از حد است منجر به شکسته‌شدن قیمت‌ها خواهد شد.

دبیر انجمن صنفی کارفرمایان صنعت سیمان گفت: در جلسه اخیر اعضای این انجمن با وزیر نیرو مقرر شد برق مورد نیاز برای تولید ۵میلیون تن سیمان تأمین شود. با مدیریت دیماند اختصاص داده شده از سوی واحدهای تولیدکننده سیمان و همچنین شرکت‌های برق منطقه‌ای، خللی در تولید سیمان به وجود نخواهد آمد و التهابات موجود در این زمینه فروکش خواهد کرد. شیخان گفت: صنعت سیمان با ۷۰درصد دیماند برق خریداری شده نیز می‌تواند تولید خود را مدیریت کند تا شاهد توقف کارخانجات و التهاب بازار نباشیم.

این صفحه پیام‌ها، متن‌ها، عکس‌نوشت‌ها و خبرهای کوتاه منتشر شده در فضای مجازی را بازنشر می‌دهد. تلاش بر این است که دیدگاه‌ها و نظرات کاربران اندیشمند شبکه‌های اجتماعی در عرصه مکتوب هم دیده شود.

آیینه نفس

اول خودت را بساز

حاج آقا مجتبی تهرانی(ره):
روایتی است از پیامبراکرم(ص) که می‌فرماید: «أَوحَی اللّهُ تَعَالَی إِلَی عِیسَی بنِ مَریم: عِظْ نَفْسَک بِحِکمَتِی»: اول خودت را با آن پندهایی که به تو دادم، پند بده. چون گفتم که اینها «خداساخته» هستند، بعد هم می‌آیند و ما را می‌سازند. ما چون خداساخته نیستیم، اول باید خودمان را بسازیم؛ لذا می‌فرماید: «عِظْ نَفْسَک بِحِکمَتِی وَإِنْ اِنْتَفَعتَ فَعِظِ النَّاسَ»: اگر پند گرفتی و از نظر درونی، ساخته شدی، برو دیگران را بساز، «وَ إِلَّا فَاستَحیی مِنِّی»: وگرنه از منِ خدا خجالت بکش!
در نقل دیگری همین روایت را آورده و می‌فرماید: «وَ إِلَّا فَاستَحیی مِنِّی أَن تَعِظَ النَّاسَ» به قول ما مفهوم را در منطوق آورده است و صریحاً می‌فرماید: اگر خود را نساختی و می‌خواهی مردم را موعظه کنی، از منِ خدا خجالت بکش.
پس شرط تأثیر، این است که در هر سه بُعد اعتقادی، اخلاقی و عملی، اول خودت را بسازی و سپس شروع به ساختن دیگران بکنی.
منبع: کانال تلگرامی «حاج آقا مجتبی تهرانی رحمةالله‌علیه»

تنها «دولت آگاه» قادر به سیاست‌های مؤثر و هدفمند است

سید محمدهادی سبحانیان در توئیتی نوشت: حلقه مفقوده نظام حکمرانی در ایران، حکمرانی مبتنی بر داده‌های معتبر است. دولت آگاه به وضعیت اقتصادی مردم، سیاست‌های حمایتی و مالیاتی‌اش مؤثر و هدفمند خواهد بود. تحقق این رویکرد وظیفه دولت و حق ملت و پیامد آن شفافیت، حذف تبعیض، رانت، فساد و ارتقای عدالت است. حرکت دولت در این مسیر است.

صحبت از زیبایی آداب خودش را دارد

امیرعلی بنی‌اسدی در کانال تلگرامی خود نوشت: به نظرم صحبت از زیبایی با آدم‌هایی که زشتی محاصره‌شون کرده آداب خودش رو داره. صحبت از زیبایی بدون به رسمیت شناختن زشتی‌هایی که دیگران رو رنج میده کوچک شمردن رنج دیگریه. پس پیش از نشون دادن زیبایی، همدلی و همدردی با اونایی که زشتی محاصره‌شون کرده، لازمه. میخوام بگم نشون دادن تابلوی زیبای روی دیوار به آدمی که گوشه اتاق داره اشک میریزه فقط وقتی قابل دفاعه که قبلش دستش رو گرفته باشیم.

امثال حاج‌علی واقعاً پای این نظامند

دانیال معمار در توئیتی نوشت: اهالی تهرانپارس «حاج علی» صدایش می‌کنند. پسرش در کربلای ۵ شهید شده. حاج‌علی نظری ۲۰ سال است به یاد پسر شهیدش، هفته‌ای ۱۲۰۰ نان بین نیازمندان محله توزیع می‌کند تا هیچ نیازمندی اینجا لنگ نان شب خود نماند. مدعی که زیاد است، اما امثال حاج‌علی واقعاً پای این نظام و انقلاب ایستاده‌اند.

تصویر منتخب

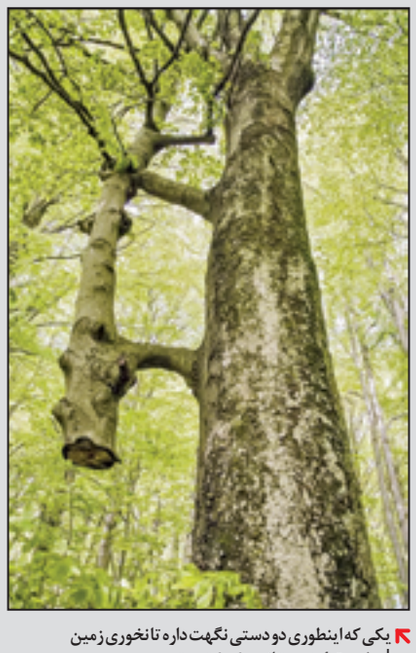

یکی که اینطوری دو دستی نگهت داره تا نخوری زمین
|صفحه توئیتری «بانوی شوشتری»

کاربران شبکه‌های اجتماعی از موانع ازدواج و وظایف دولت در تسهیل آن گفتند

ازدواج ظاهراً گره اقتصادی ندارد!

کاربران شبکه‌های اجتماعی در توئیت‌هایی مطالبه رسیدگی به موانع ازدواج جوانان را داشتند. کاربران از زوایای مختلفی نگاه خود به موانع ازدواج را ذکر کردند. آنها شرایط اقتصادی، فرهنگی و اجتماعی را برشمردند. از نگاه آنان اشتغال، مسکن و مسائل فرهنگی اصلی‌ترین موانع ازدواج هستند. کاربران همچنین از مسئولان خواستند در صورتی که دغدغه افزایش جمعیت را دارند از مسیر ازدواج مانع‌زدایی کنند. در ادامه بخش‌هایی از واکنش‌های کاربران مرور شده است.

■ ف. میرزایی:
به‌جای طرح‌های ضربتی برای زاد و ولد بهتر نیست هزینه زندگی پایین بیاید. با حکم و ابلاغیه نه زاد و ولد بالا می‌رود، نه ازدواج بیشتر می‌شود. هزینه‌های زندگی را پایین بیاورید تا شرایط برای ازدواج و فرزندآوری فراهم شود. با ابلاغیه و محروم کردن بخش بزرگی از جامعه که مجردند نمی‌توان کاری کرد.

■ کاربری با نام «فرح‌بخش»:
طبق آمار ۸۷ درصد از مردم معتقدند بهترین سن ازدواج برای دختران ۱۶ تا ۲۵ سال است و از هر ۱۰ دختر هفت نفرشون معتقدند اگه مشکلات اقتصادی کم بشه ازدواج میکنن. متولیان خانواده و جمعیت موانع ازدواج رو از جلوی پای جوان‌ها بردارید. پدرا و مادرا کمتر در مورد مسائل مالی سختگیری کنید.

■ علی صادق‌زاده:
مشکلات اقتصادی برای همه مشکلاتی ایجاد می‌کند اما چیزی که اغلب از آن غافل هستند تأثیر این گرانی‌ها بر مجردهاست. هر چه مشکلات بیشتر، فاصله‌شان از ازدواج بیشتر و این هزار تا مشکل و چالش ذهنی و روانی و روحی برایشان ایجاد می‌کند. نگاه به گرانی‌ها از این حیث کمتره.

■ کاربری با نام «هدی»:
به عنوان یک دختر که در شرف ازدواج هستم، بزرگ‌ترین نگرانیم جهیزیه است. چطور پدرم میخواد اونقدر پول جور کنه که یخچال و گاز و همین وسایل دم دستی معمولی رو بگیریم. بمونه دیگر هزینه‌های جانبی. همین هم باعث میشه فعلاً از پذیرفتن خیلی از خواستگارها هم صرف نظر کنم.

■ مانیا فریادرس:
مرکز پژوهش‌های مجلس سه عامل ازدواج دیرهنگام را هزینه بالای آغاز زندگی، مسکن، بیکاری و پیدا نکردن گزینه مناسب ازدواج عنوان کرده. نتایج پژوهش سال ۹۴ هم نشون میده ۳۰ درصد از پاسخ دهندگان گفتن قصد ازدواج ندارن، ۱۵ درصد از آن ۳۰ درصد هم اعلام کردن اگه موانع اقتصادی آنها هم رفع بشه باز ازدواج نمیکنن!

■ حامد سلطانی:
تا سن ازدواج نیاد زیر ۲۵ سال واسه مردها و ۲۰ سال واسه دخترا این جامعه شاد نخواهد شد تا زمانی که جمع‌های خانوادگی و خویشاوندی مثل گذشته‌ها نشه تا شب‌نشینی‌های ساده دوباره شکل نگیره تا زمانی که مقایسه‌ها و حسادت‌ها رو حذف نکنیم خوشبخت نخواهیم شد.(البته همه در چارچوب دین و اخلاق)

■ کیان مهزاد:
موانع ازدواج در ایران بیشمار است: سربازی، مسکن، اشتغال، عدم آموزش، فردگرایی، مسئولیت ناپذیری و... اگر می‌خواهیم آینده ایران را درک کنیم باید مسئله ازدواج را به دقت تحت نظر قرار داد و برایش کارگروه ویژه تعریف کرد و سهم هر دستگاه هم مشخص شود.

■ احمد رجب‌پور:
به جز مسائل اقتصادی، رسم و رسومات غلط و حرف‌هایی مثل ما یک دونه دختر داریم و آرزوی دیدنش رو در فلان و فلان داریم باعث شده همون کسایی هم که یک ذره دستشون میرسه نرن سمت ازدواج. خانواده‌ها خواهشاً بفهمید که الان وقت آرزوبازی و رسم و رسوم داری و چشم و هم‌چشمی نیست.

■ ساسان نصیری:
بسیاری از دوستام رو وقتی به ازدواج سفارش میکنم میگن مگر دیوونه‌ایم آزادی‌هامون رو ول کنیم و بریم شب تا صبح به فکر کرایه خونه و برنج و مرغ و یارانه باشیم. این سه تا مسئله است: اولاً نمیدونن چرا باید اصلاً ازدواج کرد. ثانیاً مسئولیت‌پذیر نیستند و ثالثاً هم اینکه از شرایط اقتصادی متأهلینی که می‌بینند وحشت دارند.

سلبریتی اصلاح‌گر، سلبریتی سوداگر

فردین علیخواه، عضو هیئت علمی جامعه شناسی دانشگاه گیلان نوشت: با اطمینان می‌توان گفت که رویکرد کلی مطالعات مختلف علوم اجتماعی به پدیده «سلبریتی» منفی است. نقد متفکران و پژوهشگران دربرگیرنده دو نکته است: سلبریتی‌ها فرهنگ مصرفی جامعه را دستکاری می‌کنند و به طور مشخص، فرهنگ مصرف‌گرایی را اشاعه می‌دهند که ولع و نمایش مصرف، ویژگی بارز آن است. دوم آنکه سلبریتی‌ها حواس مردم را از مسائل مهم جامعه پرت می‌کنند. در واقع آنها به حفظ وضع موجود کمک می‌کنند و باعث می‌شوند تا توده مردم به ضعف‌های وضع موجود پی نبرند. در اینجا «مصرف‌گرایی» و «پرت کردن حواس» دو نقش اساسی سلبریتی‌ها فرض می‌شود، البته در نقدها و تفسیرها، این دو به شکلی با یکدیگر ارتباط دارند. درگیر کردن توده مردم با مصرف، بریز و بپاش و زندگی تجملی، یکی از راه‌هایی است که از آن طریق حواس‌پرتی رخ می‌دهد. باید توجه داشت که این نقدها معمولاً بر اساس عملکرد سلبریتی‌هاست و نه نفس وجود آنها در جامعه. سلبریتی‌ها، هستند و وجود دارند. مهم آن است که چه نقشی در جامعه ایفا می‌کنند.
با بررسی‌های مختلف می‌توان به این نتیجه رسید که تلقی بخش‌هایی از جامعه نسبت به سلبریتی تحقیرآمیز است. توضیح بیشتر آنکه، این پیش‌فرض وجود دارد که هر کس، سلبریتی است حتماً خوب نیست و هر کس خوب است حتماً سلبریتی نیست. گویی این دو همزمان نمی‌توانند در مجاورت هم قرار گیرند. خوب و سلبریتی با هم ناسازگارند. من نگاه کلی تحقیرآمیز به سلبریتی‌ها را نادرست می‌دانم. برای مثال، عادل فردوسی‌پور را یک سلبریتی می‌دانم ولی اطلاق سلبریتی به ایشان، جایگاه او را تضعیف نمی‌کند.

عادل فردوسی‌پور(تا این لحظه) یک سلبریتی اصلاح‌گر(در مقابل سلبریتی سوداگر) است.
در مطالعات مربوط به سلبریتی، دو اصطلاح بسیار اهمیت دارد: نخست اصطلاح «مدیریت شهرت» و دیگری «مدیریت اثرگذاری» است. معمولاً در جهان توسعه‌یافته یا خود سلبریتی‌ها یا آژانس‌های حامی از شهرت و اثرگذاری آنان مراقبت می‌کنند. به همین دلیل است که معمولاً می‌گوییم سلبریتی ساخته می‌شود و سلبریتی، امری ذاتی نیست. سلبریتی‌ها می‌توانند تصمیم بگیرند، تأکید می‌کنم می‌توانند تصمیم بگیرند که چه چهره‌ای از آنان در جامعه شکل بگیرد، البته همانطور که نیک می‌دانیم مدیریت شهرت، مانند سایر اقسام مدیریت همیشه آنطور که سلبریتی‌ها یا آژانس‌های طرف مشورت‌شان پیش‌بینی می‌کنند پیش نمی‌رود. عملکرد یا رفتار یک سلبریتی ریسک‌پذیر است و می‌تواند زمینه زوال یا نابودی او را رقم زند. مثال اخیر برای این ادعا مصاحبه ابراهیم حامدی(ابی) درباره اجرا نکردن ترانه خلیج فارس در کشورهای حاشیه خلیج فارس و واکنش‌های جامعه نسبت به او در ماه‌های اخیر است. مدیریت شهرت و مدیریت اثرگذاری، امری بسیار مهم برای سلبریتی‌هاست.
در ماه‌های اخیر اخبار مختلفی درباره فعالیت‌های علی دایی در رسانه‌های جمعی و شبکه‌های اجتماعی منتشر شده است. من، به عنوان یک پژوهشگر اجتماعی علاقه‌مند به موضوع سلبریتی، اخبار ایشان و سایر چهره‌های مشهور ایرانی داخل و خارج از کشور را دنبال می‌کنم. علی دایی، به خوبی(تا این لحظه) از شهرت خود مراقبت کرده است. من فکر می‌کنم که او (یا شاید مشاورانش) می‌دانند شهرت چیست و در کجا باید از آن استفاده کرد. بررسی‌های پراکنده‌ام بیانگر آن است که افکار عمومی هم نسبت به عملکرد او نگاه مثبتی دارد. من علی دایی را نیز یک سلبریتی می‌دانم ولی یک سلبریتی که با وسواس از شهرت، محبوبیت و اثرگذاری خود مراقبت می‌کند. علی دایی هم (تا اینجا) یک سلبریتی اصلاح‌گر و سازنده بوده است.
در طول قرن بیستم، کم نبودند سلبریتی‌هایی که برای تغییرات مثبت اجتماعی گام‌هایی شایسته توجه برداشتند. آنان تلاش کردند با تکیه بر جایگاه خود به عنوان سلبریتی، نگاه اهانت‌آمیز جامعه نسبت به کسانی که ایدز داشتند، نگاه جامعه نسبت به حیوانات و محیط زیست و نگاه جامعه نسبت به جنگ ویتنام را تغییر دهند.
سلبریتی بودن، فی نفسه به جایگاه یا منزلتی والا/پست در جامعه اشاره ندارد. ما نیازمند آن هستیم تا به عملکرد سلبریتی‌ها توجه کنیم و بر پایه عملکرد، آنان را به مخرب/سازنده، اصلاح‌گر/سوداگر تقسیم نماییم.
پایان سخن آنکه، در رسانه‌های برخی کشورها، هر سال سلبریتی‌ها بر اساس خدمت به جامعه، تحقق مسئولیت اجتماعی و انعکاس دردها و رنج‌های مردم ارزیابی می‌شوند. این، ایده بدی نیست.

شکست ناسا در پرتاب ۲ ماهواره

محسن پورعرب در توئیتی نوشت: دو ماهواره مکعبی کوچک ناسا که با هدف نظارت و مطالعه وقوع طوفان‌ها طراحی شده بودن پس از پرتاب توسط موشک به دلیل نقص از رسیدن به مدار بازماندن! این خبر زمانی حائز اهمیته که بدونیم ناسا ۶۴ ساله در حوزه هوافضا و پرتاب ماهواره فعالیت میکنه.

کار بدون مقدمه، نامش کار شجاعانه نیست

مجید شاکری در توئیتی نوشت: بعضی رفقای من تصور می‌کنند اگر یک اصلاح قیمتی یا مالیاتی بدون چیدن مقدمات لازم و بدون گام‌بندی فکر شده و بدون تلاش برای کاهش هزینه اجتماعی از طریق هماهنگی با سایر برنامه‌های دولت انجام شود، لابد کار شجاعانه‌ای انجام شده.

عصر کارمندان نامرئی با پایان عمر دفاتر کار!

کانال تلگرامی «دنیای اقتصاد» نوشت: مدیرعامل «ایربی‌ان‌بی» -معروف‌ترین شرکت خدمات آنلاین سفر در دنیا- از پایان «کار به سبک سنتی» و آغاز عصر «کارمندان نامرئی» خبر می‌دهد. او در تشریح تجربه موفق «دورکاری» می‌گوید، وقت آن رسیده رهبران سازمانی به ریل مدیران جوان بیایند؛ چون تجربه «محیط کار ۲۰۱۹» برای خیلی از شرکت‌ها تکرار نمی‌شود. کارکنان «ایربی‌ان‌بی»، هر سه ماه یک هفته دور هم جمع می‌شوند.
«برایان چسکی» مدیرعامل ایربی‌ان‌بی اخیراً اعلام کرد کارکنان شرکتش از این به بعد می‌توانند از هرجایی که می‌خواهند کار کنند، از جمله از آن سوی آب‌ها. او همچنین گفت حقوق کارمندها در این شرکت، دیگر مبتنی بر مکان نخواهد بود. دست‌کم در ایالات متحده.
این شرکت که طی دوران پاندمی، یک‌چهارم نیروهای خود را تعدیل کرده بود، درآمد سه ماه اول امسال را نیز منتشر کرد که تقریباً به سطح درآمد پیش از کرونا رسیده.
چسکی با خبرنگار مجله تایم گفت‌وگویی داشته و از آینده دفاتر کار، فرهنگ شرکتی و طراحی مجدد محیط‌های کار سخن گفته است. چکیده‌ای از این گفت‌وگو را می‌توانید در کانال تلگرامی «دنیای اقتصاد» بیابید.

کارایی کتاب خواندن

دکتر علی سرزعیم در کانال تلگرامی خود نوشت: چند روز قبل دوستی به دیدنم آمد و کتابی داد که فهمید قبلاً خوانده‌ام. به او گفتم اصل پیام کتاب در همان فصل اول بود ولی راستش را بخواهی اصلاً یادم نیست پیامش چه بود! بعد به او گفتم راستش چند وقتی است ذهنم درگیر موضوع کارایی کتاب خواندن است. کتاب خواندن نیز نوعی رفتار سرمایه‌گذاری است، یعنی فرد پول می‌دهد کتاب می‌خرد، وقت می‌گذارد کتاب می‌خواند (مثلاً ۲۰ ساعت) به امید آنکه این هزینه‌ها بازده داشته باشد؛ بازدهی از نوع کسب معلومات. حال اگر بعد از چند سال تنها چیزی که به یاد آدم می‌ماند و یاد می‌گیرد در حد یک دقیقه هم نباشد آدمی شک می‌کند که آیا سرمایه‌گذاری را به شکل درستی انجام داده است؟
به همین دلیل برخی اصولاً به شیوه مطالعه قائلند، یعنی معتقدند که آدمی هنگام مطالعه باید حتماً خلاصه بردارد، روی کتاب علامت بزند و... شهید مطهری معتقد بود کتاب‌های جدی را باید دو بار خواند. بار اول برای سیراب کردن عطش کنجکاوی در مورد محتوا و بار دوم برای خواندن همراه با تأمل و نقد و ارزیابی.
البته یک دیدگاه دیگر هم آن است که کتاب‌ها ناخودآگاه اثراتی می‌گذارند که شاید به آدمی به آن خودآگاه نباشد در عین حال که به زنده ماندن و فعال ماندن قوه شناخت و تعقل کمک می‌کند. چکیده سخن آنکه کتاب خواندن نوعی سرمایه‌گذاری از جنس وقت، انرژی و پول است و باید آدمی در انتخاب کتاب فوق‌العاده حساس باشد تا کتاب ارزشمندی را انتخاب کند. افزون بر آن باید سعی کند حین خواندن نکات ارزشمند را علامت‌گذاری کند و بعد از خواندن دست‌کم در حد یک صفحه چارچوب اصلی ایده کتاب را ترسیم کند. البته برخی کتاب‌های جدی را باید دست‌کم دو بار خواند تا فهم کاملی ایجاد شود. اینگونه است که بازدهی این سرمایه‌گذاری افزون می‌شود.

تو غلط کرده‌ای پولت را در تولید وارد کرده‌ای!

مصطفی نصر اصفهانی در کانال تلگرامی خود نوشت: تصور کنید شما یک کارگاه تولیدی راه‌اندازی و برای آن یک میلیارد تومان هزینه کرده‌اید. اما الان پول لازم دارید و مجبورید آن کارگاه را بفروشید. با مشتریان بالقوه صحبت می‌کنید و آنها می‌گویند این کارگاه فقط ۲۰۰ میلیون تومان می‌ارزد! در این وضعیت چه احساسی خواهید داشت؟ اگر دوست شما که تصمیم داشت مشابه همین سرمایه‌گذاری را در شهر خودش بکند این ماجرا را ببیند چه فکری پیش خودش می‌کند؟
آنچه در بازار سهام ایران اتفاق افتاده است مشابه داستان بالاست. حتی در همان اوج بازار سال ۹۹ هم درصد عمده‌ای از شرکت‌ها هنوز یک چندم ارزش جایگزینی معامله می‌شدند (همان زمان اینجا در این مورد نوشتم). آن‌وقت بعضی به اصطلاح تحلیلگران، بازار سال ۹۹ را سوپرحباب تلقی می‌کردند و متأسفانه هنوز هم بر این اشتباه خودشان اصرار می‌ورزند. اینکه شما بنگاهی را که ارزش جایگزینی آن یک میلیارد تومان است ۲۰۰ میلیون تومان قیمت‌گذاری کنید یعنی به کسی که آن بنگاه را راه‌اندازی کرده است با صدای بلند و محکم می‌گویید: «تو غلط کردی پولت را آوردی در تولید!» نتیجه می‌شود اینکه دیگر کسی در این زمینه سرمایه‌گذاری نخواهد کرد. مثلاً امسال باز هم شاهد قطعی برق مکرر برای صنایع و مردم خواهیم بود و هیچ آدم عاقلی هم پولش را صرف راه‌اندازی نیروگاه در این کشور نخواهد کرد، چون تنبیه خواهد شد!
جالب است مخالفان ایده ارزش جایگزینی در مواجهه با قیمت‌های ملک، چشمشان را لوچ کرده و منطق تحلیلی‌شان وارونه می‌شود!

پیشخوان
Pishkhan.com

برق در ایران اول کجا را روشن کرد؟

شهاب رویانیان در کانال تلگرامی خود نوشت: لامپ رشته‌ای التهابی، در ادامه تلاش برای ساخت چراغ برق با عمر طولانی و کاربرد آسان، به همت دانشمندان مختلف از جمله توماس آلوا ادیسون (۱۸۴۷-۱۹۳۱م)، پس از آزمایش‌های فراوان و رو به پیشرفت، در سال ۱۸۷۹م (۱۲۵۸ش) اختراع شد و خیلی زود رواج یافت. محمدحسن خان اعتمادالسلطنه، وزیر انطباعات ناصرالدین شاه قاجار، در یادداشت‌های روزانه خود به تاریخ پنج‌شنبه ۱۰ محرم ۱۳۰۲ق (۹ آبان ۱۲۶۳ش) می‌نویسد: «امروز چهل چراغ برقی که پنج سال است با طناب و مفتول از سقف تکیه آویخته بودند، خیلی محکم و استوار بود، قبل از تعزیه یک‌مرتبه به زمین افتاد. شاه و مردم به فال بد گرفتند.» از توجه به این که از پنج سال قبل از تاریخ مزبور، یعنی از سال ۱۲۵۸ش، تکیه دولت در تهران، با نور چراغ برق روشن می‌شد می‌توان دو برداشت کرد:
۱. چراغ برق از نوع لامپ رشته‌ای التهابی، در همان سال‌های اختراع و تکمیل وارد ایران شد. این فرض ممکن است به دلیل مشکلات رفت و آمد در آن زمان بعید به نظر برسد، ولی توجه به منابع آن دوران نشان می‌دهد ابزارها و حتی روزنامه‌های غربی، با پست مرتب به ایران می‌رسید و یکی از کارهای روزانه همین اعتمادالسلطنه، خواندن روزنامه‌های فرانسوی برای شاه بود. وی چند سال در فرانسه درس خوانده بود و تسلطش به فرانسوی به حدی بود که روزنامه را جلو خود می‌گرفت و خبرها را به فارسی برای شاه می‌خواند به نحوی که افراد ناآگاه ممکن بود تصور کنند وی دارد از روی روزنامه فارسی می‌خواند.
۲. چراغ‌های استفاده شده در تکیه دولت، از نوع چراغ قوس الکتریک در فضای باز یا دیگر چراغ‌های برقی ابتدایی بود که در سالیانی پیش‌تر اختراع شده بود.
این نکته هم گفتنی است که تکیه دولت ساختمانی عظیم با گنجایش بیش از ۴ هزار نفر بود که در زمان ناصرالدین شاه در جنوب غربی عمارت شمس‌العماره ساخته شد و در ماه محرم در آن تعزیه اجرا می‌شد. این بنا حدود سال ۱۳۳۰ برای ساخت یکی از شعب بانک ملی تخریب شد.

منابع:
۱. اعتمادالسلطنه، محمدحسن، ۱۳۷۹، روزنامه خاطرات اعتمادالسلطنه، به کوشش ایرج افشار، امیرکبیر، چ ۵، تهران.
۲. دایرةالمعارف بزرگ اسلامی، تکیه دولت.
۳. مصاحب، غلامحسین و همکاران، ۱۳۸۱، دایرةالمعارف فارسی، ۳ ج، شرکت سهامی کتاب‌های جیبی، وابسته به امیرکبیر، چ ۳، تهران.
4. Encyclopædia Britannica, Ultimate Reference Suite, Version: 2015.

برشی از روزنامه‌ها

روایت تقلب و تغافل هواداران

روزنامه همشهری در یادداشت دیروز خود به مناسبت ۲۵ خرداد ۸۸ و اردوکشی خیابانی هواداران نامزد اصلاح‌طلبان نوشته است: تلاش برای القای سناریوی تقلب مبتنی بر نسخه کودتای مخملی، در انتخابات از ماه‌های قبل از انتخابات کلید خورده بود. در تیرماه سال ۱۳۸۷ بود که سازمان مجاهدین انقلاب طی قطعنامه کنگره دوازدهم خود موضوع «تقلب» در انتخابات پیش رو را مطرح کرد. چندماه بعد، در مراسم سی‌امین سالگرد قانونگذاری در مجلس شورای اسلامی در آذرماه ۱۳۸۷، مرحوم هاشمی‌رفسنجانی اعلام کرد: «مردم هیچ‌گاه ضدانقلاب نمی‌شوند و اگر احساس کنند رأی‌شان جور دیگری خوانده می‌شود و تأثیرگذار نیست و نیز احساس کنند نمی‌توانند نقش خود را به خوبی در جامعه ایفا کنند، حضورشان ضعیف می‌شود.» حجم این سمپاشی و تخریب به حدی بود که رهبر معظم انقلاب در نخستین روز سال ۸۸ در جمع زائران حرم رضوی نسبت به «تلاش‌هایی برای خدشه‌دار جلوه‌دادن انتخابات» هشدار دادند، اما این توصیه‌ها و راهنمایی‌ها این جریان سیاسی را که موفقیت خود را در القای تقلب در انتخابات می‌دید، از مسیری که برگزیده بود، منصرف نکرد. چند روز بعد سازمان مجاهدین در بیانیه‌ای ادعای خود را تکرار کرد که «سلامت انتخابات به شدت به مخاطره افتاده است.» اقدام جنجالی دیگر در این راستا راه‌اندازی کمیته‌ای با عنوان «صیانت از آرا» بود که رسماً تهدید و تخریب‌کننده شورای نگهبان بود. این مجموعه «غیرقانونی» با صدور بیانیه‌های مکرر قبل و پس از برگزاری انتخابات، نقش عمده‌ای در صحنه‌آرایی رخدادهای تلخ انتخابات دهم ایفا کرد.

نویسنده در پایان آورده است: زمان بسیاری لازم بود تا امثال مصطفی تاج‌زاده اعتراف کند: «بنده که تجربه انتخابات رو دارم، می‌دونم که در انتخابات تقلب نشده، ممکنه که یکی دو میلیون عقب جلو شده باشه ولی ما نتیجه انتخابات رو باختیم. حالا به جای ۲۵ میلیون و ۱۴ میلیون شده باشه ۲۴ میلیون و ۱۵ میلیون مثلاً، ما انتخابات رو باختیم» و سعید حجاریان ادعای تقلب را به ادعای تدلیس تغییر دهد و ذهن‌های مخدوش‌شده و قلب‌های جریحه‌دار شده هواداران بپذیرند که ادعای تقلب در انتخابات دروغ بوده و عواطف و احساسات هواداران بازی داده شده است.

نکاتی در باب وزارت تکاور

روزنامه رسالت در یادداشتی به بهانه استعفای وزیر تعاون، کار و رفاه اجتماعی نوشته است: استعفای یک وزیر چنانچه او خود را مناسب آن جایگاه نبیند یا خود را هماهنگ و همگون با سایر اعضای تیم نیابد و جدایی را «به منظور افزایش هماهنگی دولت» قلمداد کند، شاید در یک نگاه ممدوح باشد و نسبت به کسی که به رغم نامناسب یا ناهماهنگ بودن خود با تیم دولت، به صندلی چسبیده است، رجحان داشته باشد، اما هزینه‌های هنگفتی نیز به کشور و بدنه دولت تحمیل می‌کند. جوان‌گرایی بلاشک نسخه نجات کشور است اما هر چه پیش می‌رود، قیود مهمی باید به آن اضافه کرد تا این نسخه، دچار شکست و تخریب نشود. یکی از قیدهای مهم جوان‌گرایی، شایسته‌سالاری با وسعت نظر است. اگر فقط جوانان قبیله خود را صالح به رسیدن به مناصب قدرت بدانیم هم سایر شایستگان را دلسرد می‌کنیم هم حتی به جوانان قبیله خودی نیز ظلم می‌کنیم، چراکه بعد از مدتی کارآمدی مدنظر حاصل نمی‌شود. تنها به شرطی می‌توانیم از اشتباهات و شکست‌ها پلی به سوی توفیقات و پیروزی‌های بزرگ بزنیم که واقف و معترف به اشتباهات شویم و عازم نسبت به جبران و ترمیم گذشته باشیم.

«امریکا» متهم مرگ برجام

روزنامه آرمان در یادداشتی با بیان اینکه امریکا سیاست احیای برجام خود را به سیاست مهار ایران، تغییر ریل داده، نوشته است: هر چند، سیاست‌های اعلامی از سوی دولت احیای برجام بود، ولی ضربه اول به برجام را دولت بایدن وارد و تلاش کرد با سیاست فشار حداکثری ترامپ کار خود را آغاز کند، بنابراین کاخ سفید، دوباره از هدف‌گذاری احیای برجام به مسیر مهار ایران بازگشت. احیای برجام از طریق واسطه‌ها ممکن نیست، چون همه واسطه‌ها از تعلیق برجام سود می‌برند، ضمن اینکه در متن اصلی یعنی تعهدات ایران و تعهدات امریکا در عمل دو طرف بر سر مسائل کلیدی به توافق رسیده بودند، دلیلی ندارد که این توافق به خاطر منافع کشورهای دیگر از بین برود. نویسنده اضافه کرده است: در چنین شرایطی ایران و امریکا باید برجام را به بخشی از اختلافات دوجانبه تبدیل کنند و سازوکاری دوجانبه برای احیای برجام شکل بگیرد. تا تبدیل شدن موضوع هسته‌ای ایران به یک جنگ سرد هسته‌ای فاصله زیادی نداریم. علت آن ورود یک عامل آشوب‌ساز به نام رژیم‌صهیونیستی است. از زمانی که اسرائیلی‌ها وارد چالش هسته‌ای شده‌اند و از هر امکانی برای ضربه زدن به برنامه هسته‌ای ایران و منافع منطقه‌ای آن استفاده می‌کنند، ایران روزبه‌روز جنگ سرد با اسرائیل را بیشتر تجربه می‌کند. بایدن تلاش کرد از زمان حمله صهیونیست‌ها به یکی از سایت‌های ایران در کرج از آسیب‌زایی بیشتر اسرائیل جلوگیری کند، چون بعد از این حمله، بلافاصله ایران سوخت ۶۰درصد را تولید کرد. اگر اسرائیل آتش‌بازی جدیدی را صورت بدهد، قطعاً ایران وارد مرحله تولید سوخت ۹۰درصد می‌شود که این حرکت، فارغ از هرگونه موضع‌گیری جهانی، همراهی و پشتوانه داخلی نیرومندی خواهد داشت.

خوش‌رقصی اقلیم برای موساد

روزنامه صبح‌نو در سرمقاله دیروز خود در واکنش به اظهارنظر اخیر وزیر امورخارجه عراق، با اشاره به خوش‌رقصی اقلیم کردستان عراق برای موساد نوشته است: پایانی ندارد، اقدامات تروریستی فرامرزی از سوی منطقه اقلیم عراق در ایران؛ منطقه‌ای که به مأمن تروریست‌های عبری و منافقین تبدیل شده است، البته بارها با تذکرات جدی دستگاه دیپلماسی و وزارت خارجه کشورمان روبه‌رو شده است، اما تذکرات راه به جایی نبرد و دولتمردان وابسته به کشورهای غربی و عربی مرتجع به حمایت از تروریست‌ها پرداختند و آنها را در آغوش خود نگه داشتند. اکنون واکنش جدی و پاسخ قاطع ایران و شلیک چند موشک، مقامات عراقی از جمله فؤاد حسین، وزیر امورخارجه عراق را برآشفته کرده است که چرا با بغداد هماهنگ نشدید؟! این سخنان آقای فؤاد حسین در حالی عنوان می‌شود که عراق در هفته‌های اخیر مصوبه ممنوعیت همکاری و عدم به‌رسمیت‌شناختن رژیم‌صهیونیستی را به تصویب رسانده است. این مصوبه پارلمان عراق که این روزها با کناره‌گیری فراکسیون جریان صدر دچار حواشی شده است، این امکان را به دولتمردان عراقی می‌دهد که با هرگونه تحرک نیروهای موساد و رژیم اسرائیل در عراق مخالفت کنند، نه نیروهایی که به دنبال دفاع از امنیت مرزهای خود هستند.

خوش‌رقصی فؤاد حسین برای رسانه‌های عبری‌زبان و العربیه اگر چه دلارهای سعودی را روانه بغداد می‌کند، نمی‌تواند خللی در اراده قاطع و پاسخ بحق ایران ایجاد کند. اربیل منطقه‌ای از عراق متحد است و نباید با نفوذ نیروهای موساد به قلمرو عبری تبدیل شود. اربیل و خانواده بارزانی خاطرات بسیاری از نجات این منطقه از دست گروه‌های تروریستی داعش دارند، خاطراتی که با شهادت حاج‌قاسم و ایثار محور مقاومت هنوز در جای‌جای این منطقه از شمال عراق ساری و جاری است. باشد که قدردان رشادت‌های حاج‌قاسم‌ها در عراق باشیم، نه اسیر دلارهای سعودی و وعده‌های عبری برای ماندن در قدرت.

گزارش

یک کارشناس مسائل بین‌الملل تشریح کرد

رفتارهای غیرفنی گروسی در اقدامات داوطلبانه ایران تأثیرگذار است

طبق اساسنامه آژانس بین‌المللی انرژی اتمی، اسناد ادعایی که از مسیر حقوقی درست از سوی بازرسان آژانس ارائه نشده باشد، قابل اتکا نیست و آژانس تحت فشار لابی صهیونیستی در حال فضاسازی علیه ایران است.

«محمد قادری» کارشناس مسائل بین‌الملل در گفت‌وگو با راه‌دانا، با اشاره به ضرب‌الاجل سه تا چهار هفته‌ای تعیین‌شده از سوی رئیس آژانس بین‌المللی انرژی اتمی برای ایران گفت: اساساً از ابتدای فرایند جدید مذاکرات که از آبان ماه ۱۴۰۰ آغاز و دولت سیزدهم با هدف رفع تحریم‌های ظالمانه علیه جمهوری اسلامی ایران وارد این عرصه شد، به دلیل اینکه طرف غربی قصد نداشت فرایند منطقی و اصولی مذاکره را پیش برد، دائم تلاش می‌کرد فضای مذاکرات را به بیرون از اتاق مذاکره بکشاند تا با ابزارهای مختلف بر جمهوری اسلامی ایران فشار آورد و ایران را متهم کند که اهل مذاکره نیست.

وی با اشاره به اینکه یکی از این ابزارهای فشار تعیین ضرب‌الاجل بود، تصریح کرد: بالغ بر شش یا هفت نوبت ضرب‌الاجل‌های یک هفته‌ای، دوهفته‌ای و یک ماهه مطرح شد اما این ضرب‌الاجل‌ها به زعم غرب برای فشار بر ایران بود و عملاً آورده‌ای نداشت.

قادری با اشاره به ضرب‌الاجل تازه غرب برای ایران گفت: این زمان سه تا چهار هفته‌ای هم مانند ضرب‌الاجل‌های قبلی است و دلیل آن چیزی فراتر از این نیست که غرب نگران است با وجود تمام فشارها جمهوری اسلامی ایران از فرایند مذاکرات عقب‌نشینی نکرده، بلکه پیگیر مذاکره است و اساساً ایران بود که از ابتدا با دو برنامه مشخص درباره رفع تحریم‌ها و موضوع فعالیت‌های هسته‌ای به طور کاملاً شفاف وارد اتاق مذاکرات شد.

■ امریکا از برجام خارج شده و نمی‌تواند در جایگاه طلبکار باشد

این کارشناس مسائل بین‌الملل با اشاره به اینکه فراموش نکنیم امریکا از برجام خارج شده و نباید در جایگاه طلبکار بنشیند، تصریح کرد: جمهوری اسلامی ایران همچنان اقدامات خود را ذیل بندهای ۲۶ و ۳۶ برجام انجام می‌دهد و همچنان داخل چارچوب برجام عمل می‌کند، به اذعان گزارش‌های آژانس بین‌المللی انرژی اتمی تاکنون نقض برجام نداشته است.

وی با اشاره به اینکه مناسبات میان ایران و آژانس مقوله‌ای است که بحث آن الزاماً در چارچوب برجام نیست، تأکید کرد: موضوعی که رافائل گروسی روی آن تأکید دارد موضوعی است که بر اساس اسناد جاسوسی‌شده و ادعایی‌شده رژیم‌صهیونیستی است که خودش عضو ان‌پی‌تی نیست و دشمن شماره یک جمهوری اسلامی ایران به شمار می‌رود.

■ رژیم‌صهیونیستی اعتراف صریح بر خرابکاری در ایران دارد

قادری با اشاره به اینکه رژیم‌صهیونیستی اعتراف صریح بر خرابکاری در خاک ایران و ترور دانشمندان کشورمان دارد، ادامه داد: آژانس بر اساس ادعاهای رژیم‌صهیونیستی این سه مکان را مطرح کرده است، طبق اساسنامه آژانس اساساً اسناد ادعایی اینچنینی که از مسیر حقوقی درست از سوی بازرسان آژانس ارائه نشده باشد، قابل اتکا نیست و آژانس تحت فشار لابی صهیونیستی در حال فضاسازی علیه ایران است.

این کارشناس مسائل بین‌المللی با اشاره به اینکه در سال ۲۰۱۵ درباره این پرونده‌ها تعیین تکلیف و موضوعات مربوط به این پرونده کاملاً شفاف شده است، گفت: اینکه دوباره بازسازی این موضوعات در فضای رسانه‌ای غرب مطرح می‌شود، نشان از آن است که عدم‌تصمیم سیاسی درست از سوی دولت بایدن موجب شده است فضا را اینگونه برای تشنج‌سازی‌های جدید هدایت کنند.

■ دولت بایدن بی‌اراده است

وی با بیان اینکه غرب به دنبال این است ناتوانی خود را درباره حصول توافق به گردن ایران بیندازد، تأکید کرد: به دنبال آن هستند در صورت توافق احتمالی با افزایش فشار بر جمهوری اسلامی ایران، امتیاز بیشتری را از مذاکره‌کنندگان ایرانی دریافت کنند.

قادری با اشاره به اینکه دولت بایدن تحت فشار ترامپیست‌ها و تندروهای امریکا اساساً هیچ اراده‌ای ندارد، خاطرنشان کرد: بدون شک پس از پایان ضرب‌الاجل تعیین‌شده هم نباید منتظر اتفاق جدیدی بود، به طوری که گروسی نیز ادبیات خود را نرم کرده چراکه متوجه شده با مواضع غیرفنی خود حیثیت آژانس را لکه‌دار کرده است.

وی در پایان تصریح کرد: جمهوری اسلامی ایران به هیچ عنوان برنامه‌ای برای خروج از ان‌پی‌تی ندارد و همچنان قصد همکاری با آژانس را دارد اما مواضع رئیس آژانس بین‌المللی انرژی اتمی در مناسبات فراپادمانی و اقدامات داوطلبانه ایران اثر مستقیم خواهد داشت.

دفاعی

فرمانده سابق سپاه پاسداران انقلاب اسلامی:

ضربات ایران به اسرائیل چندبرابر شده است

رژیم‌صهیونیستی و مسئولان آن بهتر می‌دانند تاکنون چه ضرباتی از جمهوری اسلامی خورده‌اند و حتی بعضی از آنها هنوز استمرار دارد و در حال ضربه خوردن از این ناحیه هستند.

سردار سرلشکر محمدعلی جعفری، فرمانده سابق سپاه پاسداران انقلاب اسلامی در گفت‌وگو با تسنیم درباره برخی اظهارات مقامات رژیم‌صهیونیستی در خصوص وقایع اخیر کشورمان اظهار داشت: رژیم‌صهیونیستی و مسئولان آن بهتر می‌دانند تاکنون چه ضرباتی از جمهوری اسلامی خورده‌اند و حتی بعضی از آنها هنوز استمرار دارد و در حال ضربه خوردن از این ناحیه هستند، اینها ضرباتی است که در منطقه و در کشورهای مختلف، مقاومت اسلامی در منطقه و در کشورهای مختلف و حتی در داخل سرزمین‌های اشغالی به آنها وارد کرده است.

وی افزود: منتها این از مظلومیت جمهوری اسلامی است که نمی‌تواند خیلی از این ضربه‌هایی را که به این رژیم وارد می‌کند

بیان کند، اسم بیاورد و شرح دهد، لذا در این اقدامات چراغ خاموش بودن و محرمانه بودن آن را اکثراً حفظ می‌کند.

فرمانده سابق سپاه ادامه داد: آنها وقتی تروری انجام می‌دهند، مانند ترور بزدلانه شهید صیاد خدایی علناً آن را بیان می‌کنند؛ تروری که ناجوانمردانه و در حالی صورت گرفت که این شهید در ماشین و جلوی منزلش و بدون محافظ بوده است و ترور او ارزش عملیاتی از نظر تکنیکی برای رژیم‌صهیونیستی ندارد و شبیه ترورهای کور منافقین در دهه ۶۰ است.

جعفری افزود: ما و جبهه مقاومت چندین برابر این اقدامات را هم قبل از شهادت شهید صیاد خدایی به رژیم اشغالگر وارد کردیم و هم بعد از آن اما نمی‌توانیم جزئیات آن را بیان کنیم، البته مردم ما این مسئله را به خوبی می‌فهمند و درک می‌کنند. اگر رژیم‌صهیونیستی یک عملیات می‌کند، می‌داند که پاسخ آن را چندین بار دریافت می‌کند.

وی یادآور شد: دشمنان سعی می‌کنند دیگر حوادث کشور را هم از طریق عملیات روانی و رسانه‌ای به خود نسبت دهند، در حالی که خودشان بهتر از دیگران می‌دانند کار آنها نیست.

خبر

سردار شکارچی در دیدار با امام جمعه سنندج:

ایران برخلاف کشورهای وابسته در تأمین امنیت خودکفاست

بسیاری از کشورهایی که به امریکا، انگلیس، رژیم‌صهیونیستی و کشورهای غربی وابسته هستند با نهایت ذلت، امنیت خود را به کشورهای بیگانه واگذار می‌کنند.

به گزارش مرکز ارتباطات و تبلیغات دفاعی ستادکل نیروهای مسلح، سردار شکارچی در دیدار با ماموستا فایق رستمی، امام جمعه سنندج ضمن تشریح راهبردها و اهداف نظام سلطه در ایجاد ناامنی و بی‌ثباتی در کشورهای منطقه اظهار داشت: جمهوری اسلامی ایران با اتکا بر اسلام ناب و شریعت، ولایت فقیه و مردم به عنوان سه مؤلفه اصلی اقتدار نظام، هیبت پوشالی امریکای جنایتکار را درهم شکسته است.

وی با بیان اینکه مقام معظم رهبری و فرماندهی معظم کل قوا به عنوان عامل عزت، سربلندی، اقتدار دفاعی و امنیتی کشور هستند، افزود: بسیاری از کشورهایی که به امریکا، انگلیس، رژیم‌صهیونیستی و کشورهای غربی وابسته هستند، با نهایت ذلت، امنیت خود را به کشورهای بیگانه واگذار می‌کنند، اما جمهوری اسلامی ایران به عنوان کشوری مستحکم و مقتدر با نیروهای مسلح خودکفا و خوداتکا، همه نیازهای دفاعی و امنیتی خود را تولید می‌کند و بازدارندگی بی‌نظیری را در عرصه‌های دفاعی و امنیتی به وجود آورده است.

سخنگوی ارشد نیروهای مسلح اضافه کرد: دشمنان با تغییر روش و راه‌اندازی جنگ نرم، جنگ شناختی و جنگ رسانه‌ای در عرصه‌های فرهنگی و اعتقادی درصدد دین‌زدایی، ترویج فساد و ناامید کردن مردم برآمده‌اند که در این راستا کردستان به عنوان یکی از اهداف راهبردی آنان بوده و به دنبال ایجاد اختلافات قومی و مذهبی و شکاف بین شیعه و سنی در این منطقه هستند اما بی‌گمان با استفاده از ظرفیت علمای انقلابی کردستان دشمن زبون، در این جبهه نیز ناامید خواهد شد.

در ادامه این دیدار، امام جمعه کردستان با گرامیداشت یاد و خاطره امام خمینی(ره) و آرزوی سلامتی برای مقام معظم رهبری ضمن تأکید بر نقش پیروزی انقلاب اسلامی در ترغیب امت اسلامی به مقاومت و مقابله با نظام سلطه اظهار داشت: دشمنان در جنگ تحمیلی هشت ساله دچار اشتباه محاسباتی شدند چراکه تصور می‌کردند با توجه به اینکه انقلاب تازه به پیروزی رسیده است می‌توانند بر آن فایق آیند اما با حضور رزمندگانی شجاع و فداکار و اهدای تعداد زیادی شهید، جانباز و اسیر حتی یک وجب از خاک وطن از دست نرفت.

وی در ادامه با اشاره به آیه «وَأَعِدّوا لَهُم مَا استَطَعتُم مِن قُوَّةٍ وَمِن رِباطِ الخَیلِ تُرهِبونَ ...» خاطرنشان کرد: نیروهای مسلح بعد از دفاع جانانه از آب و خاک این مرز و بوم و پیروزی در جنگ تحمیلی با خودکفایی در تولید نیازهای دفاعی و امنیتی، دشمن را سر جای خود نشانده‌اند و اکنون پادگان‌های ما نقش دانشگاه، تربیت، تعلیم و ترویج اخلاق‌مداری را ایفا می‌کنند و نیروهای مسلح در بسیاری از فعالیت‌های مردم‌یاری حضوری فعال دارند که جای تقدیر و تشکر دارد.

ماموستا رستمی در پایان با بیان اینکه پنج مسئله مهم امنیت، توسعه پایدار اقتصادی، حضور فعالان اقتصادی، وحدت و امنیت معیشتی، کشور را به قله رفیع پیشرفت خواهد رساند، تصریح کرد: مردم کردستان با اهدای هزاران شهید، جانباز و اسیر در هشت سال دفاع مقدس و سایر رویدادهای حساس همواره وفاداری خود را به نظام اسلامی و ولایت فقیه به اثبات رسانده‌اند.

وی سپس با تأکید بر لزوم تحقق شعار سال افزود: این منطقه سرشار از منابع طبیعی و ظرفیت گردشگری برای اشتغال‌آفرینی است که می‌طلبد مسئولان با توجه ویژه به این امر، گام‌های مؤثری در جهت رفع مشکلات بیکاری و معیشتی مردم منطقه کردستان بردارند.

گزیده خبر

پیشنهاد کارشناس مسائل بین‌الملل

کشورهای تحت تحریم امریکا متحد شوند

ایجاد اتحادیه کشورهای تحریم‌شده در مقابل امریکا و طوفان‌های شدید اقتصادی که غرب بر کشورهای مستقل وارد می‌کند، ضروری است.

سیدرضا صدرالحسینی در گفت‌وگو با ایرنا، با اشاره به ساخت و فروش نفتکش جمهوری اسلامی ایران به ونزوئلا گفت: ساخت و اعزام این کشتی به ونزوئلا که باید مسیرهای دریایی زیادی را طی کند، نشان از اعتمادبه‌نفس و خودکفایی امروز سازندگان و کارآفرینان و صنعتگران جمهوری اسلامی ایران است که به آن دست پیدا کرده‌اند. وی اضافه کرد: کشتی آفراماکس ۲۵۰متر طول، ۴۴متر عرض، ۲۱متر ارتفاع، نزدیک ۱۵متر آبخور، ۱۵نات سرعت و قابلیت حمل ۸۰۰هزار بشکه نفت را دارد. کارخانه‌ای که کار ساخت این کشتی نفتکش را بر عهده داشته است، توانایی این را دارد که مجدداً برای جمهوری اسلامی ارزآوری فراوانی داشته باشد و صدها نفر کارگر متخصص، تکنیسین و مهندس را برای اعتلای کشور به کار گیرد.

این کارشناس مسائل بین‌الملل اضافه کرد: باید توجه داشته باشیم که دو کشور ایران و ونزوئلا، هر دو تحت شدیدترین تحریم‌های امریکا قرار دارند تا جایی که در این کشور با افزایش فشارهای اقتصادی به دنبال ایجاد یک کودتای مخملین بودند. وی با بیان اینکه فشارهای امریکایی‌ها نزدیک سه سال قبل منجر به چه وضعیت اقتصادی و سیاسی در ونزوئلا شد، ادامه داد: ایالات متحده قصد انجام کودتای مخملین داشت اما مردم ونزوئلا توانستند با اراده و مدیریت از این کودتا عبور کنند. صدرالحسینی گفت: این اقدام نشان داد اراده ملت‌ها خیلی قوی‌تر از تحریم‌هاست و اگر این الگو بتواند توسط جمهوری اسلامی ایران و ونزوئلا به عنوان یک مدل موفق در بین کشورهای تحریم‌شده از جانب امریکا تبدیل شود، می‌تواند به قطبی قوی در برابر تحریم‌های امریکا و اقتصاد امپریالیستی تبدیل شود. این کارشناس مسائل بین‌الملل اضافه کرد: در واقع ایجاد یک اتحادیه کشورهای تحریم‌شده می‌تواند در مقابل طوفان‌های شدید اقتصادی که غرب بر کشورهای مستقل وارد می‌کند، شاخصی به عنوان استقلال کشورها باشد.

وی تأکید کرد: بیش از اینکه دو ملت ایران و ونزوئلا از ساخت و تحویل این کشتی خوشحال شدند، امریکایی‌ها از این اقدام جمهوری اسلامی و از این پیوستگی صنعتی در حوزه ساخت نفتکش برای ونزوئلا ناراحت شدند. در حقیقت یک سمت این قضیه خوشحالی دو ملت ایران و ونزوئلا و از طرف دیگر ناراحتی، نگرانی و افزایش اضطراب برای مقامات کاخ سفید به خوبی مشاهده می‌شود. صدرالحسینی با اشاره به گفت‌وگوهای بین دو رئیس‌جمهور ایران و ونزوئلا مبنی بر اینکه تبادل نفتکش ابتدای کار است، تصریح کرد: قطعاً هماهنگی‌ها و ارتباطات این دو کشور می‌تواند تأثیرات بسیار زیادی در روحیه‌بخشی به کشورهای علاقه‌مند به استقلال که امریکایی‌ها آنها را تهدید کرده و تلاش می‌کنند با تحریم‌های اقتصادی آنها را به خاک سیاه بکشانند، دارد.

پیشخوان Pishkhan.com

دبیر اول کمیسیون انرژی مجلس عنوان کرد

شبکه نفوذ داخلی و صهیونیست‌ها بانی قطعنامه شورای حکام علیه ایران

عضو هیئت رئیسه کمیسیون انرژی مجلس شورای اسلامی شبکه نفوذ داخل و لابی صهیونیست‌ها را عامل قطعنامه شورای حکام علیه ایران برشمرد و گفت: در چنین شرایطی هر اقدامی باید بر اصل عمل طرفین به تعهدات انجام شود.

هادی بیگی‌نژاد درباره قطعنامه شورای حکام علیه ایران گفت: در اسفندماه سال گذشته آژانس بین‌المللی انرژی اتمی با ایران توافق کرد جمهوری اسلامی ابهامات موجود درباره فعالیت هسته‌ای خود را توضیح دهد و در مقابل آژانس هم در آینده همکاری لازم را انجام دهد.

دبیر کمیسیون انرژی مجلس شورای اسلامی افزود: آژانس به قسمت اول این توافق که بازدید از مراکز هسته‌ای کشور بود، جامه عمل پوشاند اما برای اینکه جمهوری اسلامی متهم به همکاری‌نکردن لازم با آژانس شود، عنوان کرد ایران دسترسی کافی برای بازدید به نمایندگان آژانس بین‌المللی انرژی اتمی نمی‌دهد. وی با بیان اینکه سناریوی سه کشور اروپایی علیه ایران از پیش طراحی شده بود، گفت: ایران با کشورهای اروپایی در خصوص تأسیسات هسته‌ای همکاری کرد، اما صهیونیست‌ها با ارتباطی که با شبکه نفوذ داخلی برقرار کردند، مسائل مختلف هسته‌ای را رصد و حتی روی اطلاعاتی که در توافق ذکر شده حاشیه‌سازی می‌کنند. نماینده مردم ملایر در مجلس اضافه کرد: شبکه نفوذ و نفاق در پی این است که پرونده هسته‌ای ایران سیر طولانی‌تری را طی کند و هدف آنها این است ایران از یک سو در حوزه علم و دانش هسته‌ای دستاوردی نداشته باشد و از سوی دیگر دستاوردهای فعلی را نیز از دست بدهد.

دبیر اول کمیسیون انرژی مجلس یادآور شد: طرف مقابل در پی بن‌بست کشاندن مذاکرات فعلی است و در چنین شرایطی باید دستگاه دیپلماسی کشور به شرایط قبل بازگردد و تعهد در قبال تعهد را سرلوحه کار خود قرار دهد و انجام هر کاری در عمل به تعهدات به صورت دوطرفه انجام شود.

سخنگوی فضایی وزارت دفاع:

پرتاب‌های آتی ماهواره‌بر «ذوالجناح» تحقیقاتی است

سه پرتاب تحقیقاتی برای ماهواره‌بر ذوالجناح برنامه‌ریزی شده که تاکنون یک پرتاب تحقیقاتی انجام شده و دو پرتاب تحقیقاتی دیگر در پیش است.

سیداحمد حسینی، سخنگوی فضایی وزارت دفاع و پشتیبانی نیروهای مسلح در گفت‌وگو با ایرنا درباره پرتاب‌های تحقیقاتی ماهواره‌بر ذوالجناح اظهار داشت: سه پرتاب تحقیقاتی برای ماهواره‌بر ذوالجناح برنامه‌ریزی شده که تاکنون یک پرتاب تحقیقاتی انجام شده و دو پرتاب تحقیقاتی دیگر در پیش است. وی افزود: ذوالجناح ماهواره‌بر سه مرحله‌ای و سوخت ترکیبی است و در هر پرتاب تحقیقاتی عملکرد مراحل مختلف مورد بررسی و ارزیابی قرار می‌گیرد.

حسینی تأکید کرد: با تثبیت فناوری و اطمینان از عملکرد صحیح ماهواره‌بر، ذوالجناح قادر به تزریق محموله‌هایی تا وزن ۲۲۰کیلوگرم در مدار ۵۰۰کیلومتری خواهد بود. ذوالجناح ماهواره‌بر سوخت ترکیبی سه مرحله‌ای ایرانی با ۵۲تن وزن و ۲۵/۵متر طول است که توسط متخصصان وزارت دفاع و پشتیبانی نیروهای مسلح ساخته شده و نخستین ماهواره‌بر بومی کشورمان است که از موتور مرحله اول سوخت جامد برخوردار است. مجموع نیروی رانشی که توسط موتورهای سوخت جامد ذوالجناح با قطر ۱/۵متر ایجاد می‌شود ۷۴ تن است.

پیشخوان
Pishkhan.com

گفت‌وگو با همرزم شهید فریدون کشتگر فرمانده عملیات پشتیبانی جنگ خوزستان به مناسبت ۲۷ خرداد سالروز تشکیل جهاد سازندگی

فریدون کار در جهاد را با برادران باکری آغاز کرد

شهید کشتگر نفر اول از سمت چپ

■ صغری خیل‌فرهنگ

شهید فریدون کشتگر مهندس راه و ساختمان دانشگاه تبریز بود. سال دوم دانشگاه به فعالیت‌های سیاسی و انقلابی روی آورد و همانجا رفاقتش با مهدی و حمیدباکری شروع شد. این همراهی او را تا جهادسازندگی و جبهه‌های جنگ کشاند. شهید کشتگر نقش مؤثری در حرکت‌های سیاسی دانشجویی ایفا کرد. بعد از انقلاب فرهنگی و بسته‌شدن دانشگاه‌ها، از سوی جهاد سازندگی رهسپار جبهه‌های نبرد شد. دغدغه همیشگی شهید این بود که باید به مردم محروم کمک کنیم و مداوم کار کنیم. او آنقدر خالصانه در جهادکار کرد تا اینکه فرماندهی عملیات مهندسی پشتیبانی جنگ خوزستان را به عهده گرفت. شهید کشتگر تلاش‌های زیادی را در روند اجرای عملیات مختلف از سال ۱۳۵۹ تا سال ۱۳۶۱ انجام داد. و نهایتاً در ۲۱ اردیبهشت سال ۱۳۶۱ در منطقه شلمچه بر اثر اصابت ترکش به شهادت رسید. برای روایت از زندگی این فرمانده جهادگر با پسر خاله‌اش جانباز جعفر باقری که از همرزمان او بود، همکلام شدیم.

■■■

گویا مدتی با شهید کشتگر در امور جهادی همرزم بودید؟

من و پسرخاله‌ام فریدون در جهادسازندگی باهم کار می‌کردیم. فریدون متولد سال ۱۳۳۷ ارومیه بود و من متولد سال ۱۳۴۳. هر دو اهل آذربایجان‌غربی هستیم. از آنجایی که سن ایشان از من بیشتر بود من تحت تعلیم آموزه‌های دینی و مذهبی و اخلاقی ایشان بودم و از ایشان درس می‌گرفتم. پسرخاله‌ام اطاعت از رهبری و ولایت فقیه را سرلوحه کارهایش قرار می‌داد و حتی در وصیت‌نامه‌اش به آن تأکید داشت. دغدغه همیشگی فریدون این بود که می‌گفت باید به مردم محروم کمک کنیم و مداوم کار کنیم، چون خیلی زمان نیاز است که این مملکت را به حدی برسانیم که مورد رضایت‌مان باشد.

کمی از خانواده‌ای برایمان بگویید که شهید در آن رشد پیدا کرده بود.

خانواده خاله‌ام بسیار مذهبی بودند. برادر بزرگ‌تر ایشان مهندس مخابرات بود که آموزش فریدون را به عهده داشت و از قاریان قرآن بود. آنها دو خواهر و پنج برادر بودند. شوهر خاله‌ام غلامحسین کشتگر از پرسنل ارتش زمان شاه بود و در آن خفقان رژیم شاه آدم مذهبی و از نوادر ارتش بودند.

در دوران انقلاب فعالیت داشتند؟

فریدون نفر سوم کنکور رشته عمران گرایش راه‌وساختمان دانشگاه تبریز بود. با استعداد خاصی که داشت، دانشجوی نمونه شناخته شد. ایشان زمانی که وارد دانشگاه شد با مبارزین انقلابی و مذهبی آشنا شد و در مسیر انقلاب قرار گرفت. در این مسیر با دوستانی نظیر شهیدان حمید و مهدی باکری آشنا شد و در اوج مبارزات مردم علیه ستم‌شاهی در تاریخ ۲۹ بهمن ۵۶ تبریز توسط ساواک دستگیر و خیلی هم شکنجه شد. کمی بعد دانشجویان دستگیر شده با فشار گروه‌های مذهبی و مردمی به ساواک آزاد شدند. وقتی پسرخالم به منزل آمد، آثار شکنجه‌ها روی بدنش دیده می‌شد. فریدون یکی از مهرهای کلیدی و کاربردی در بحبوحه انقلاب اسلامی در ارومیه بود. که با امام جمعه ارومیه آقای حسنی رابطه تنگاتنگی داشت. ایشان همراه با شهیدان حمید و مهدی باکری کلانتری‌ها را تسخیر کردند. پس از پیروزی انقلاب جزو اولین گروه‌هایی بود که مسلح شده و در مناطق حساس شهر به حفاظت و حراست از انقلاب مشغول شد. دردوران بعد از انقلاب اسلامی که دانشگاه‌ها تعطیل شده بود و به قولی انقلاب فرهنگی رخ داده بود، ایشان از تبریز به ارومیه آمد و همراه با شهید حمید و مهدی باکری و تعدادی دیگر، در اولین روزهای تأسیس جهاد سازندگی وارد آن شدند.

شهید کشتگر اولین قدم‌های جهادی را در کدام منطقه برداشت؟

فریدون کار جهادی را در کمیته عمران از منطقه «سه‌رو» همراه با حمید باکری آغاز کرد و مدتی در آنجا فعالیت‌های عمرانی انجام داد. پسرخاله در همین منطقه و در محله «حمام لر» مصاحبه‌ای انجام داد که در صدا سیما پخش شد. او در این مصاحبه از محرومیت‌زدایی منطقه، نیاز مردم محروم و از کردهای غیور آنجا صحبت کرده بود که تا آن روزها تحت ستم رژیم فاقد هرگونه امکانات و راه‌های خاکی و مواصلاتی به جاده اصلی و رفت وآمد به شهر بودند. شهید در آن دوران خدمات بسیار ارزشمندی در عرصه محرومیت‌زدایی انجام داد و تمام خطرات حضور منافقین و حزب دمکرات و کومله را در آن زمان به جان خرید.

قطعاً خدمت‌رسانی به محرومین در آن دوران با توجه به حضور معاندین و منافقین کار دشواری بوده است. چه خاطره‌ای از فعالیت‌های جهادی ایشان دارید؟

خود فریدون از آن روزها برایم خاطره‌ای تعریف کرد که همان را می‌گویم. تعریف می‌کرد: «یک روز در منطقه بوکان با ماشین می‌آمدم که دیدم خانمی همراه همسرش در مسیر ایستاده و کسی آن دو را سوار نمی‌کند. گویا آن خانم باردار بود. هر دو را سوار کردم و به درمانگاه رساندم و تا درمان و بهبودی حال خانم کنار همسرش ماندم تا اگر کمکی از دست من برمی‌آید انجام بدهم. الحمدالله فرزندشان متولد شد. این دیدار و ماجرا همان جا تمام شد و من به راهم ادامه دادم. تا اینکه یک روز در مریوان همراه با تعدادی از جهادگران مشغول به کار بودیم که توسط تعدادی از دمکرات‌ها به اسارت درآمدیم. سال ۱۳۵۸ بود. بعد از انتقال‌مان به محل مورد نظر یک‌به‌یک بچه‌های جهادی را اعدام و به شهادت رساندند تا نوبت من شد. می‌خواستند من را هم بکشند، در همین حین آن خانم باردار و همسرش که چندی پیش آنها را به درمانگاه رسانده بودم، من را شناختند واسطه شده و من آزاد شدم. این تنها یک امداد غیبی بود. چهار نفر از همسنگران جهادی‌ام در آن روز به شهادت رسیدند.»

با آغاز جنگ ایشان همچنان در جهاد سازندگی حضور داشت؟

فریدون همزمان با حضورش در جهاد، تحصیلاتش را در رشته مهندسی راه‌وساختمان به پایان رساند. ایشان مدتی بعد از حضور و فعالیتش در جهاد به یک شرکت راه‌سازی رفت و همراه با شهیدی به نام مهدی امینی در این شرکت مشغول به کار شد. مهدی امینی فرمانده عملیات سپاه پاسداران ارومیه بود. اما کمی بعد و همزمان با شروع جنگ تحمیلی فریدون به همراه شهید امینی و شهید باکری به جنوب اعزام و در ایستگاه هفت آبادان مستقر شدند و همراه با دوستانش در این ایستگاه مسئول دیدبانی و ثبت تیر توپخانه و خمپاره نیروهای خودی شدند. فریدون با توجه به تبحری که در علم ریاضی و محاسبات داشت، می‌توانست تیر و گلوله خمپاره آنها را تا اصابت به اهداف از پیش تعیین شده هدایت کند.

> زمانی که فریدون وارد دانشگاه شد با مبارزین انقلابی و مذهبی آشنا شد و در مسیر انقلاب قرار گرفت. در این مسیر با دوستانی نظیر شهیدان حمید و مهدی باکری آشنا شد و در اوج مبارزات مردم تبریز در تاریخ ۲۹ بهمن ۱۳۵۶ توسط ساواک دستگیر شد

> یک روز در مریوان همراه با تعدادی از جهادگران مشغول به کار بودیم که توسط تعدادی از دمکرات‌ها به اسارت در آمدیم. سال ۱۳۵۸ بود. بعد از انتقال‌مان به محل مورد نظر ضد انقلاب، تعدادی از بچه‌های جهادی را اعدام کردند و به شهادت رساندند

با توجه به محدودیت امکانات و تجهیزات در آن دوران، حتی یک گلوله خمپاره بسیار ارزش داشت. با هدایت تیرها از طرف شهید فریدون، محال بود که تیری به هدف اصابت نکند. فریدون در خوزستان ماند و مسئول پشتیبانی جبهه خوزستان شد و در عملیات‌های فتح‌المبین و الی‌بیت‌المقدس حضور فعال داشت. شهید مهدی امینی در منطقه دارلک و در درگیری با افراد حزب دمکرات به شهادت رسید.

همرزمان ایشان از مجاهدت‌های او در امور جهادی سنگرسازان بی‌سنگر روایت‌های بسیاری را برایم نقل کردند. حمید باکری به من گفت: قرار بود در عملیات فتح‌المبین از پشت منطقه شوش دانیال جاده‌ای به سمت کوه‌های رقابیه و میشداغ احداث شود. این کار بزرگ و از لحاظ نظامی غیر ممکن بود.

آقای فروزش که وزیر جهاد سازندگی شد، می‌گفت ما در اتاق طرح عملیات این مبحث را مطرح کردیم. فریدون با دلی آرام و رویی خوش گفت من این جاده را می‌زنم. گفتیم غیر ممکن است. گفت: من می‌زنم ان‌شاءالله. فریدون بلند شد و با بلدوزر و وسایل دیگر همراه با چند نفر از جهادگرها شبانه به دل جاده زدند. آقای فروزش تعریف می‌کرد که ساعت از نیمه شب گذشته و حدوداً نزدیکی‌های صبح بود، فریدون از در سنگر به داخل آمد و گفت که جاده تمام شد. ما باور نکردیم یعنی هیچ کسی باورش نمی‌شد. مجدداً از فریدون پرسیدیم، جاده تمام شده است؟ گفت: بله تمام شد. بعد از آن عملیات فتح المبین با آن عظمت اجرایی شد و الحمدالله ما فاتح میدان بودیم. بسیاری می‌گفتند که ما قسمت اعظمی از این فتح را مدیون بحث پشتیبانی جنگ و فعالیت‌های جهادگران هستیم که بعد از آن عملیات الی‌بیت‌المقدس اجرایی شد و فریدون در آن عملیات هم دلاوری و حماسه آفرینی زیادی از خود نشان داد.»

کمی از پسرخاله‌تان شهید فریدون کشتگر بگویید. چه طور رفیق و همرزمی برای شما بود؟

شاخص‌ترین ویژگی اخلاقی فریدون تواضع و فروتنی‌اش بود. روحیه بسیجی داشت به عنوان یک فرمانده می‌نشست پشت بلدوزر و خاکریز می‌زد با اینکه فرمانده پشتیبانی کل جبهه خوزستان بود. اما آنقدر خاکی برخورد می‌کرد که گاهی نیروها تشخیص نمی‌دادند که فریدون راننده بلدوزر است. شهید بسیار شجاع بود. تا کارش را به اتمام و نتیجه مطلوب نمی‌رساند آرام و قرار نداشت.

آقای فروزش می‌گفت: «فریدون آنقدر فعالیت می‌کرد و خسته می‌شد که حد نداشت. یک بار با همان حالت خستگی آمد داخل سنگر و ما برای رفع خستگی یک کمپوت باز کردیم. هنوز یک قاشق نخورد بود که راه افتاد. گفت کار واجب‌تر است و بلند شد و لحظه‌ای برگشت و روبه ما کرد و گفت: این آخرین دیدار ماست. رفت و کمی بعد خبر شهادتش را برای ما آوردند.»

پسرخاله‌ام زمانی که در دانشگاه تبریز بود، سه مرتبه من را با خود به خانه دانشجویی‌شان برد و همراه با همکلاسی‌های‌شان فارغ از درس و دانشگاه، به مناطق محروم حاشیه شهر تبریز رفتیم. مردم منطقه تا چشم‌شان به فریدون افتاد، انگار شهردارشان را دیده بودند سریع به سراغ ما آمدند. فریدون و دوستانش تک‌به‌تک خانه‌ها را سر و سامان داده بودند. نمی‌دانم آن زمان فریدون چقدر حقوق می‌گرفت اما همه آن را برای رفع محرومیت هزینه می‌کرد.

فریدون محبوب دل مردم شده بود. او در میان فامیل معروف بود به ساده‌زیستی. یادم است خاله برایش پیراهن و شلواری گرفته بود آنها را برده و به یک بنده خدا داده بود و با لباس‌های کهنه به خانه برگشت. خاله که سراغ لباس‌ها را گرفت، گفت دادم به یک آدم مستحق. فریدون در مهمانی‌های فامیلی حواسش به خورد و خوراکش بود. اینکه سر سفره‌های رنگین نمی‌نشست. ایشان در این موارد دقیق و اهل رعایت بود. پدرش باغ داشت. بسیار به دادن زکات اموال و پرداخت خمس توجه داشت. در یک کلمه باید برایتان بگویم که فریدون یک نوری بود در میان فامیل. همواره ذکر خدا را بر لب داشت و اهل مطالعه و اهتمام به نهج‌البلاغه بود. همیشه با قرآن مأنوس بود.

چه مدت در جبهه حضور داشتند و شهادتشان چطور رقم خورد؟

بعد از آن آخرین دیدار با همرزمانش در سنگر و خداحافظی سوار بر بلدوزر می‌شود که بر اثر انفجار در ۲۲ اردیبهشت ماه سال ۱۳۶۱ در روند اجرای عملیات الی‌بیت‌المقدس به شهادت رسید. ایشان از سال ۵۹ تا زمان شهادت‌شان در سال ۱۳۶۱ در جبهه حضور داشت. قبل از آن هم یعنی از بعد از انقلاب اسلامی تا زمان حضورشان در جبهه در مناطق محروم کار می‌کردند. ایشان راه‌سازی و مدرسه‌سازی را از بوکان و سقز شروع کرد تا به ماکو و پل‌دشت و چالدران رسید. شهید فریدون در فعالیت‌های جهادی و پشتیبانی عملیات‌های سوسنگرد، بستان و جنوب تا زمان شهادتش حضور داشت.

شما هم همراه‌شان بودید؟

چند روز قبل از شهادت دلتنگش شده بودم و برای دیدارش به دارخوین رفتم تا با پسرخاله دیدار تازه کنم. همین که رسیدم گفتند مهندس رفته است خط. من برگشتم. وقتی فریدون آمده بود مقر دوستانش به او گفته بودند که پسرخاله‌ات جعفر آمده بود و شما نبودید! فریدون برای دیدار با من راهی شد.

من در ۱۸ اردیبهشت ماه در عملیات الی‌بیت‌المقدس مجروح شدم. فریدون سراغ من را از شهید مهدی باکری گرفته بود و ایشان گفته بود جعفر مجروح شده! مجدداً پرسیده بود واقعاً مجروح شده، آقا مهدی گفته بود بله. بعد بدون اینکه به من بگوید و به خانواده اطلاع بدهد راهی عملیات شده بود و در نهایت در ۲۲ اردیبهشت ماه به شهادت رسید و من با همان مجروحیت در مراسم تشییع پیکرش شرکت کردم.

شما مدت‌ها همراه و همسنگر جهادی شهید بودید. از ان ایام خاطره‌ای برایمان روایت کنید؟

بله، خیلی روزهای خوبی بود. یک روز خاله به من گفت وقتی می‌روی جبهه به آقامهدی (باکری) بگو ظاهراً قبل از عملیات فتح‌المبین، فریدون مصاحبه‌ای داشته است. مادر مهدی باکری به من گفت که آن مصاحبه را دیده است. به ایشان بگویید من آن فیلم را می‌خواهم. رفتم پیش مهدی باکری و گفتم همچین فیلمی هست؟ موضوع چیست؟ گفت: «بله، این فیلم هست. در آن مستند نشان می‌دهد که فریدون قبل از عملیات با بچه‌های جهادی و سنگرسازان بی‌سنگر صحبت می‌کند. همه آن صحبت‌ها صحبت‌های الهی بود از زبان یک انسان وارسته. بچه‌ها همه گریه می‌کردند. بسیار جالب بود. این برنامه را بچه‌ها جهاد اصفهان ضبط کردند و من رفتم دنبالش اما نتوانستم فیلم را پیدا کنم.»

صحبت‌های آن روز فریدون چنان شور و وجدی در وجود بچه‌ها ایجاد کرده بود که حماسه آفریدند و با جان ودل کار کردند و همین حضور منجر به پیروزی عملیات فتح‌المبین شد.

چقدر بچه‌های جهادگر امروز را همراه و دنباله‌رو جهادگران عرصه خدمت‌رسانی و سنگرسازان بی‌سنگر در دوران رزم و دفاع مقدس می‌دانید؟

سربازان امروز جهادگر همان نسلی هستند که اگر هجمه‌ای به کشور و مملکت وارد شود پا در رکاب خواهند بود. همین جوانان سلاح برمی‌دارند و از کیان مردم و ملت دفاع می‌کنند. درست است که شرایط امروز تغییر کرده است. اما وقتی محرومیت در سیستان و بلوچستان دیده می‌شود همین گروه جهادی اعلام آمادگی کرده و راهی می‌شوند. این بچه‌ها امروز به وصیت‌نامه شهدا عمل می‌کنند. وقتی کشور دچار سیل و زلزله می‌شود، همین بسیجیان و جهادگران وارد عمل می‌شوند و به کمک مردم می‌روند. رمز مشترک اینها غیرت و همتی است که در جودشان نهادینه شده است. به جرئت می‌توان گفت که بچه‌های جهادی امروز ادامه دهنده راه شهدای دیروز ما هستند و ان‌شاءالله که به مقصد اصلی برسیم. به قول شهید فریدون کشتگر هنوز راه زیادی در پیش داریم. باید کار کنیم.

جدول

طراح: علیرضا سجادی فر ■ شماره ۶۵۰۷

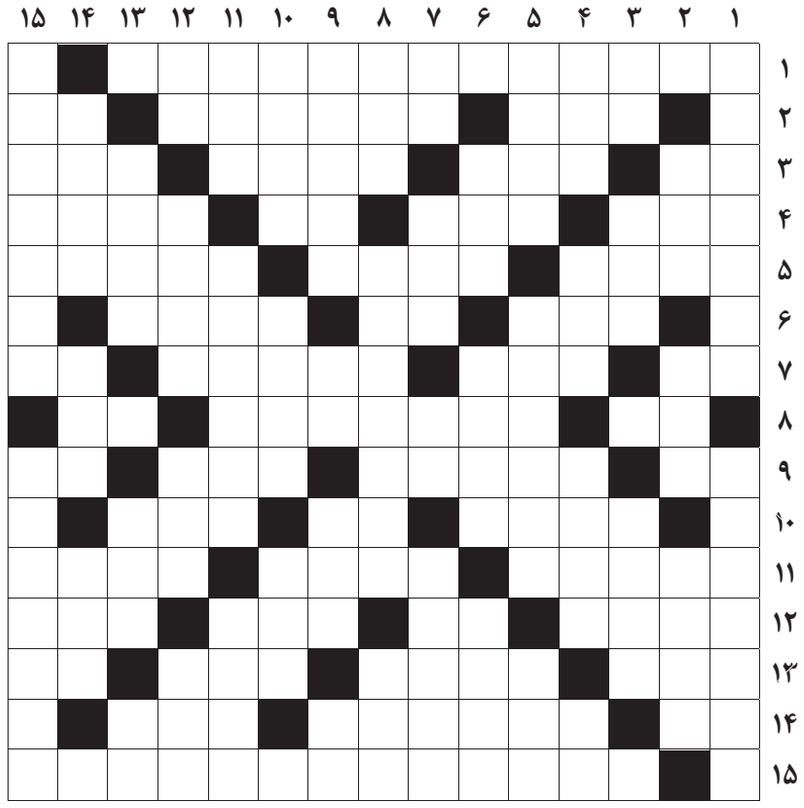

از راست به چپ

■۱- از کشورهای اروپای شرقی که در مرکز جزیره بالکان واقع شده است ■۲- طعم سرکه - گیاهی با سم خطرناک- کدو تنبل ■۳- شهر آرامگاه پروین اعتصامی - آسمان - شهری در سیستان و بلوچستان - کلیدان ■۴- سخن بیهوده - پسوند صفت ساز - کلمه شگفتی - جانوری از تیره راسو ■۵- از ابزار کفاشان - دعای عصر جمعه - به طمع انداختن ۶- از قبایل عرب جاهلی - تپه و پشته - لباس ■۷- رطوبت - اهلی - دارای تأخیر - صدای ضربه به در ■۸- صدمه و آسیب - شکسته استخوان بهای آن را می‌دهد - مرغ می‌رود ■۹- یک صدم هکتار - قنات - دیوار بلند - بند دست یا پا ■۱۰- واحد پول آفریقای جنوبی - حسرت کویر - ذره باردار ■۱۱- از عوارض گوارشی - از نام های خدا - خواربار فروش ■۱۲- روش و اسلوب - فلز رسانا - پول زور - بی نیاز ■۱۳- تله صیاد - آونگ - آن سوی سقف - واحد سیگار ■۱۴- ناشنوا - الکل سفید - عنوان با سوادهای قدیم ■۱۵- نامی که استعمارگران انگلیسی بر سرزمین خود و ملل تابعه آن نهاده بودند

از بالا به پایین

■۱- مرغ دمدمی مزاج - دستگاه خنک کننده آب آشامیدنی ■۲- از حبوبات - برخی در آستین می‌پرورانند - سبد میوه ■۳- واحد بازی تنیس - پلیس سایبری - نوعی تیر جنگی ■۴- پرستار - خورشید - یال اسب - آرد نشده ■۵- رنگی برای خودرو - سیستم - آینده ■۶- الفت - گیاهی همیشه سبز و زینتی - زمین خشک و بایر ■۷- دستور توقف به اسب و خر - بزرگراهی در تهران - شراب - تنگه بین خاک اصلی ایتالیا و جزیره سیسیل ■۸- نهار - تفسیری از قرآن اثر علامه طباطبایی - قسمت قرمز تشک کشتی ■۹- پاکی و پارسایی - حرف فاصله - دروازه - شلوار جین ■۱۰- حیوان اهلی خانگی - وسیله پرواز انفرادی - خالص ■۱۱- نهنگ - وکیلی که دادگاه خود برای متهم انتخاب می‌کند - شاعر و ادیب عهده تیموری صاحب اثر «هفت اورنگ» ■۱۲- پول ژاپن - ستبر و ضخیم - رودی در روسیه - فرشته ■۱۳- بلندی تنهٔ آدمی - عیب - پایکوبی - مایه حیات ■۱۴- از راست به چپ - اختیار کامل - ایمن ■۱۵- مرگ ناگهانی و سریع - برج معروف شهر دامغان

جدول سودوکو

ارقام ۱ تا ۹ را طوری قرار دهید که در هر ردیف، ستون و مربع‌های کوچک سه در سه فقط یک بار به کار روند.

			۲			۷		۸
		۱						
		۹	۴		۳		۱	
۸	۹						۳	۲
			۳		۵			
۷	۵							۴
			۵	۶	۱			
۴					۲			
						۸	۶	

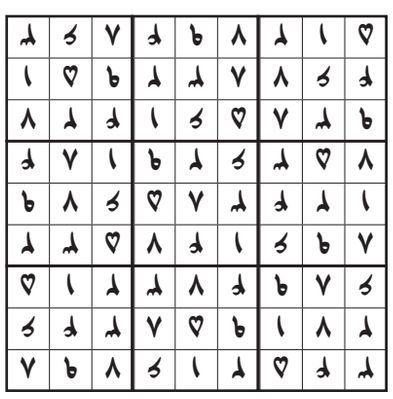

جدول کلمات متقاطع

پاسخ جدول شماره ۶۵۰۶

پیشخوان Pishkhan.com

گزارش یک

محمدپارسا بامری*

مسئولیت حقوقی بانک در برابر تقصیر سنگین

در نظام حقوقی ایران، شرط عدم مسئولیت در جایی که تقصیر عمدی یا تقصیر سنگین رخ داده باشد، نافذ نیست

طی روزهای اخیر خبر سرقت از ۱۶۲صندوق امانت یکی از شعبات بانک ملی در تهران و حواشی آن، دغدغه حقوقی مهمی برای جامعه ایجاد کرد. از آنجا که صندوق‌های امانات حکم آخرین سنگر مقاومت در برابر سارقان را دارد، این خبر هم شوکه کننده بود هم پرسش‌های حقوقی زیادی را برای مردم مطرح کرد.

برای بررسی حقوقی و پرداختن به این موضوع، نخست باید مشخص کرد ماهیت عقدی که بین بانک و مشتری برای استفاده از صندوق امانات منعقد می‌شود، مشمول چه عنوانی از عقود است؟ در این رابطه بین حقوقدانان اختلاف‌نظرهایی وجود دارد که عنوان این عقود مشمول اجاره است یا ودیعه یا اینکه عقدی مستقل است.

پای کلید در میان است

عده‌ای از حقوقدانان بر این باورند که این نوع از قرارداد مشمول اجاره است چراکه بانک در برابر حق استفاده از این صندوق‌ها توسط مشتری، مبلغی را به عنوان اجرت دریافت می‌کند، در حالی که ودیعه عقدی مجانی است و بالذات اجرتی ندارد. از طرفی دیگر، کلید این صندوق‌ها در دست مشتری است، لذا بانک هیچ گونه آگاهی از محتویات صندوق‌ها ندارد و مسئول نگهداری کلید صندوق نیز نیست و این کلید در اختیار مشتری است، ضمن اینکه در این قراردادها عملاً چیزی برای نگهداری به بانک سپرده نمی‌شود. اشخاص اموال خود را در صندوق بانک می‌گذارند ولی قصد مشترک طرفین این نیست که بانک از محتویات در صندوق نگهداری کند.

هنگامی که بانک حتی از محتویات صندوق آگاهی ندارد، چگونه می‌تواند نسبت به چیزی که در رابطه با هویت آن علم ندارد، مراقبت کند؟ لذا وظیفه بانک، حفاظت از صندوق‌ها و تأمین امنیت آنهاست.

فرضاً اگر شخصی کلید صندوق امانت را مفقود کرد و بعد این کلید توسط شخص دیگری مورد سوءاستفاده قرار گرفت، بانک در شرایط عادی مسئول جبران خسارت نیست چراکه حفاظت از کلید و محتویات در معنای اخص کلمه، بر عهده مالک محتویات صندوق است.

مسئول جبران خسارت یا تأمین امنیت

در فلسفه ودیعه اما اذن دادن به دیگری برای حفاظت از مال است که اصولاً به صورت مجانی انجام می‌شود. در حالی که در این قراردادها، وظیفه بانک، حفاظت از مجموع صندوق‌ها و تأمین امنیت آنهاست، وگرنه حفاظت از محتویات صندوق در شرایط عادی، بر عهده مالک است و هر زمان که بخواهد می‌تواند آزادانه از اموالش استفاده کند. در نتیجه این قراردادها به اجاره شباهت بیشتری دارد.

در مقابل این نظریات، برخی هم معتقدند این قرارداد ترکیبی از اجاره و ودیعه است. گروه دیگری از حقوقدانان هم معتقدند عقدی مستقل است، اما فارغ از بحث‌های ماهوی حول اینکه عقد مزبور اجاره است یا ودیعه، جامعه امروزی به دنبال تبیین این سؤال است که آیا بانک

مسئول جبران خسارت به افراد است یا خیر؟ اولاً بانک طبق تعهد قراردادی خود، موظف است امنیت محل نگهداری از صندوق‌های امانات را حفظ کند و اقدامات لازم برای پیشگیری از سرقت و ایجاد هرگونه اتفاق غیرمترقبه انجام دهد.

در این راستا یکی از اقدامات پیشگیرانه بانک‌ها برای تأمین امنیت صندوق‌ها، استفاده از سنسورهای امنیتی، دزدگیرهای مخصوص و سایر تدابیر است، اما طبق گفته رسانه‌ها و اظهارات رئیس شعبه، بانک مزبور مجهز به دزدگیر و آژیر مخصوص بوده است، اما این آژیر باید به دو شماره اتصال داشته باشد تا هشدارها را ارسال کند؛ یکی شماره رئیس بانک و دیگری سامانه پلیس. گویا اتصال سیستم هشدار با سامانه پلیس برقرار نبوده و فقط هشدار برای رئیس شعبه می‌رود، اما رئیس شعبه به دلیل وجود آژیرهای کاذب مکرر، توجهی به این هشدار نمی‌کند.

ارجاع به کارشناسان دادگستری

ابعاد ماجرای اخیر نشان می‌دهد بانک در رابطه با آژیر و دزدگیرها و شماره‌های متصل به آنها، تقصیر محرز در امر حرفه‌ای داشته است. اینکه بانک طبق قرارداد منعقده موظف است امنیت صندوق‌ها را تأمین کند و یکی از طرق تأمین امنیت صندوق‌های بانک، استفاده از دزدگیرهاست و بانک نسبت به این امر تا اندازه کافی توجه نکرده است، چیزی جز تقصیر نیست.

هنگامی که اینگونه تقصیر در تسهیل امر سرقت مؤثر واقع شده است، حتی اگر به فرض اینکه سرقت را از قوه قاهره تلقی کنیم، باز هم سبب بی‌مسئولیتی بانک نخواهد شد. همچنین باید این امر ارجاع به کارشناسان دادگستری شود که مشخص شود بانک چه تمهیدات امنیتی دیگری را نیز رعایت نکرده است؟ و همه تفاسیر فوق، تقصیر سنگین بانک محرز و غیرقابل انکار است، لذا بانک در وهله اول طبق قواعد حقوقی موظف به پرداخت خسارت زیان‌دیدگان است. اینکه بانک در قراردادهایی که منعقد می‌کند، ذکر کرده است هیچ گونه مسئولیتی ندارد، در این پرونده نمی‌تواند مصداقی داشته باشد. در ماده ۷ آیین‌نامه صندوق‌های اجاره‌ای به این موضوع اشاره شده است که بانک در برابر محتویات صندوق و زیان‌های وارده به آن مسئولیتی ندارد. فلسفه این ماده برای پرونده سرقت اخیر قابل استناد نیست چراکه در نظام حقوقی ایران، شرط بی‌مسئولیتی در جایی که تقصیر عمد یا تقصیر سنگین رخ داده باشد، نافذ نیست و همچنین این شرط بانک‌ها، خلاف نظم عمومی نیز است که مجدداً سبب نفوذنداشتن آن می‌شود.

بررسی در قالب ماده ۶۰۷ قانون مدنی

همچنین از مواد یک و ۱۱ قانون مسئولیت مدنی این نکته را می‌توان استنباط کرد که بانک چه عامدانه و چه سهواً سبب ایجاد خسارت به صندوق‌های اشخاص شده باشد، مسئولیت جبران این خسارت را دارد، لذا در وهله اول باید سارقان این صندوق‌ها دستگیر شوند و اموال مردم بازپس گرفته شود و اگر این اتفاق محقق نشد، بانک باید نسبت به جبران تمامی خسارات مشتریان خود اقدام کند، البته حتی در صورت دستگیری مجرمان و بازپس‌گیری اموال، همچنان بانک مسئول پرداخت سایر خسارات اعم از خسارات معنوی مشتریان است.

آنطور که خبرآنلاین هم گزارش داده است، ماجرای صندوق‌های امانات را می‌توان در قالب ماده ۶۰۷ قانون مدنی بررسی کرد. در این ماده قانونی که در مبحث ودیعه گنجانده شده، اشاره می‌شود که ودیعه عقدی است که به موجب آن یک نفر مال خود را به دیگری می‌سپارد، برای آنکه آن را مجاناً نگه دارد.

ودیعه‌گذار را مودع و ودیعه‌گیر را مستودع یا امین می‌نامند. اولین چیزی که در اینجا به ذهن متبادر می‌شود، اشاره به نگهداری مجانی مال است. این در حالی است که بانک‌ها در جریان عقد قرارداد صندوق امانات پولی را برای نگهداری مال از مشتری‌ها دریافت می‌کنند، برای همین ماجرای صندوق‌های امانات را به عنوان عقد بیع نمی‌توان در نظر گرفت.

مورد دومی که باید در این زمینه بررسی شود، اشاره به ماده ۶۱۲ قانون مدنی است؛ جایی که قانونگذار تعهدات امین را تبیین می‌کند. در این ماده تصریح می‌شود که امین باید مال ودیعه را به طوری که مالک مقرر کرده، حفظ کند. اگر ترتیبی تعیین نشده باشد، آن را به گونه‌ای که نسبت به آن مال متعارف است، حفظ کند، والا ضامن است.

تنظیم قراردادها به نفع بانک

اظهارات برخی مدیران بانکی هم این پرونده را مبهم‌تر کرده است؛ جایی که آنها می‌گویند در قرارداد تصریح شده است که ما هیچ مسئولیتی در قبال مال مشتری‌ها نداریم و اگر مال تلف شود، مسئولیتی متوجه ما نیست. اینجا باید فهمید که آیا بانک در قبال اموال ضامن است یا خیر؟

اگر ضامن است، چگونه و تا چه حدی باید خسارت بپردازد؟ آیا باید حرف صاحب صندوق را پذیرفت یا بانک را؟ با این حال با بررسی سایر مفاد قانون مدنی در بخش ودیعه می‌بینیم که این قرارداد از شمول این نوع قرارداد خارج است و برای همین شاید نامگذاری عنوانی مانند «صندوق امانات» برای این صندوق‌ها اشتباه باشد، اما از آنجا که بانک برای در اختیار قرار دادن این صندوق‌ها، اجاره‌ای از صاحبان صندوق دریافت می‌کند، آیا می‌توان آن را از شمول ماده ۴۶۶ قانون مدنی، یعنی قرارداد اجاره دانست؟

باز هم با نگاهی به مواد قانونی مدنظر می‌توان فهمید این قرارداد، قرارداد اجاره نیست، چون شرایط و مقررات عقد اجاره با این شرایط نگهداری سپرده‌ها و اموال در صندوق امانات همخوانی ندارد.

از سوی دیگر در عمده قراردادهایی که بین بانک و مشتری‌ها تنظیم می‌شود و عمدتاً توسط وکلا و حقوقدان‌های مجرب تنظیم شده است، شرایط به نفع بانک در نظر گرفته می‌شود.

حرف آخر را مرجع قضایی می‌زند

همچنین در رفتارهای مشتری‌ها کمتر مشاهده شده است این موارد قانونی را با دقت مطالعه کنند و اغلب نخوانده امضا می‌کنند، از این رو بعید است کسانی که صندوق‌ها را اجاره کرده‌اند، با دقت آن را بررسی کرده و از حقوق خودشان آگاه باشند، برای همین است که می‌بینیم برخی مدیران بانکی در همان ساعات اولیه مصاحبه و از خودشان سلب مسئولیت می‌کنند، چون می‌دانند در آن قرارداد شرایط به نفع بانک تنظیم شده است.

در ماده ۷ آیین‌نامه صندوق‌های اجاره‌ای قید شده است بانک هیچ‌گونه مسئولیتی در قبال خسارت‌های وارده یا مسائل مشابه ندارد، این در حالی است که برخی مدیران بانکی عنوان کرده‌اند خسارت‌های مشتری‌ها را پرداخت می‌کنند. این هم یکی دیگر از موضوعاتی است که این پرونده را غامض‌تر کرده است. گفتنی است مباحث حقوقی در این خصوص، صرفاً تحلیل‌هایی بر اساس قواعد حقوقی در رابطه با مسئولیت بانک است. اینکه چگونه باید مشتریان نسبت به اثبات وجود اشیای داخل صندوق‌ها و تعیین میزان آنها اقدام کنند و اینکه تصمیم لازم‌الاجرا چه باشد، نیازمند گذران جریان عادی پرونده از طریق مجاری قانونی است و تصمیم نهایی را مراجع قضایی اتخاذ خواهند کرد.

* حقوقدان

گزارش ۲

محسن محسن‌زاده*

توجه حقوق بشری در قانون اساسی

در قانون اساسی جمهوری اسلامی ایران به آزادی‌های فردی و اجتماعی توجه زیادی شده است

قانون اساسی جمهوری اسلامی ایران مصوب سال ۱۳۵۸ و با اصلاحات مصوب ۱۳۶۸ به مسائل کلی و حتی جزئی حقوق بشر توجه کرده است. قانون اساسی مصوب ۱۳۶۸ در اصول ۱۹ تا ۴۲ به مسائل و نکات مهمی از آزادی‌های فردی و اجتماعی مردم پرداخته است.

به رغم دشمنی‌های فراوان و تبلیغات رسانه‌ای دشمن علیه قانون اساسی جمهوری اسلامی ایران، این سند ملی به حقوق مردم توجه زیادی کرده است.

در تمام اصول قانون اساسی نیز به صورت غیرمستقیم و ضمنی به حقوق بشر توجه و تلاش شده است در این نوشته مفاهیم اصول درباره حقوق بشر را بیان کنم و از آوردن عین اصول قانون اساسی جمهوری اسلامی ایران پرهیز کرده‌ام.

اصل ۱۹ قانون اساسی جمهوری اسلامی ایران

با مواد ۱ و ۲ اعلامیه جهانی حقوق‌بشر و بند یک ماده ۲ میثاق بین‌المللی حقوق مدنی و سیاسی و بند ۲ ماده ۲ میثاق بین‌المللی حقوق اقتصادی، اجتماعی و فرهنگی، همگی اصل (برابری) همراستاست و برابری یکی از پایه‌های آزادی و حقوق بشر است.

اصل ۲۰ قانون اساسی جمهوری اسلامی ایران

برخلاف تصور بسیاری از افراد، این اصل درباره تساوی زن و مرد در برخورداری از حقوق نیست، این اصل بیان می‌دارد که اولاً تمام افراد ملت در مقام اعمال قانون برابرند و ثانیاً تمام افراد ملت از همه حقوق انسانی با رعایت موازین اسلامی برخوردارند.

اصل ۲۱ قانون اساسی جمهوری اسلامی ایران

اصل ۲۱ به حقوق زنان و حمایت‌های ویژه از آنها پرداخته است و بند ۲ ماده ۴ و بند ب ماده ۵ و ماده ۱۶ کنوانسیون رفع تبعیض همه‌جانبه علیه زنان جهان هم مفاد این اصل را دربردارد. با بهره‌گیری از سند چشم‌انداز ۲۰ ساله و سیاست‌های کلی نظام، آیات و احادیث پی خواهیم برد به اهمیت شخصیت زن و جایگاه آن در جامعه و حفظ کیان خانواده و در کل به تضمین حقوق زن اشاره کرده است.

اصل ۲۲ قانون اساسی جمهوری اسلامی ایران

با اصول ۲۸، ۳۳، ۳۶ ق.ا و ۳۹ق.ا هم ارتباط دارد و با ماده ۲ طرح اعلامیه اسلامی حقوق بشر و مواد ۹ و ۱۰ میثاق بین‌المللی حقوق مدنی و سیاسی مرتبط است. این اصل به طور مطلق بیان نشده، مگر در مواردی که قانون تجویز اجازه داده است و تمتع کامل از آزادی‌ها فقط محدود به تأمین نظم عمومی نمی‌شود بلکه شامل امور فرعی دیگری مثل حق تغذیه، مسکن، بهداشت و حق آموزش و پرورش هم می‌شود و در کل به مصونیت اشخاص اشاره کرده است.

اصل ۲۳ قانون اساسی جمهوری اسلامی ایران

این اصل تأکید کرده، تفتیش عقاید ممنوع است اما آنجا که ابراز عقیده مخل نظم، امنیت و اخلاق حسنه یا مزاحم حقوق و آزادی‌های دیگران شود، مطابق قاعده کلی آزادی عقیده محدود می‌شود و اعلامیه‌های حقوق هم از این آزادی و محدودیت آن یاد کرده‌اند.

اصل ۲۴ قانون اساسی جمهوری اسلامی ایران

به آزادی مطبوعات که جزو موارد و مصادیق حقوق بشر است، اشاره کرده است و ماده ۱۹ میثاق بین‌المللی حقوق مدنی و سیاسی هم نزدیکی زیادی به این اصل دارد. در این اصل آمده، آزادی مطبوعات به عنوان یکی از حقوق بنیادین، مظهر تمدن یک ملت و نشانه بیداری یک ملت آگاه است.

اصل ۲۵ قانون اساسی جمهوری اسلامی ایران

به آزادی زندگی خصوصی اشاره کرده است و ماده ۱۲ اعلامیه جهانی حقوق بشر و ماده ۱۷ میثاق بین‌المللی حقوق مدنی و سیاسی هم آن را تصدیق می‌کند. این اصل به طور مطلق هم دخالت در امور مردم بیان نشده است، مگر به حکم قانون و امروزه به دلیل سیستم‌های انفورماتیک برای آزادی اشخاص مشکلات زیادی را به وجود آورده است و مصونیت اسرار شخصی نقض می‌شود.

اصل ۲۶ قانون اساسی جمهوری اسلامی ایران

به آزادی احزاب و جمعیت‌ها اشاره کرده است. ماده ۲۰ اعلامیه جهانی حقوق بشر و مواد ۲۱ و ۲۲ میثاق بین‌المللی حقوق مدنی و سیاسی حق تشکیل اجتماعات را به عنوان یکی از حقوق اساسی بشر مورد لحاظ قرار داده و نزدیک به این اصل هستند. امروزه احزاب در جهان به عنوان یکی از پایه‌های جامعه مدنی باعث تلفیق کردن خرده‌گرایش‌های فردی و اجتماعی می‌شود و مخصوصاً در امر انتخابات راهگشا خواهد بود. طبق ماده ۵۸۴ قانون تجارت، چون احزاب شخصیت حقوقی تحصیل می‌کنند، برای اعمال حقوقی خود نیازمند مجوز از وزارت کشور هستند و برای تشکیل اجتماعات به خصوص به موافقت مقامات در وزارت کشور نیاز دارند.

اصل ۲۷ قانون اساسی جمهوری اسلامی ایران

همان طور که بیان شده این اصل هم به آزادی تشکیل اجتماعات و راهپیمایی‌ها اشاره کرده است و در کل، مأموران پلیس حق ندارند به طور مطلق اجتماع عمومی را ممنوع کنند و فقط در صورتی که پلیس نتواند به گونه دیگری نظم عمومی را حفظ کند، اقدام سلبی مجاز است.

اصل ۲۸ قانون اساسی جمهوری اسلامی ایران

به حق داشتن شغل اشاره می‌کند و به بند ۴ اصل ۴۳ ق.ا هم ارتباط دارد و به مواد ۲۳ و ۲۴ اعلامیه جهانی حقوق‌بشر و ۱۰۷ تا ۱۲۹ قانون کار و ماده ۱۳ اعلامیه اسلامی حقوق بشر هم مرتبط است. آزادی شغل، لازمه حکومت انسان بر سرنوشت اجتماعی خویش است.

اصل ۲۹ قانون اساسی جمهوری اسلامی ایران

به تأمین اجتماعی به کلی اشاره کرده و ماده ۲۵ اعلامیه جهانی حقوق‌بشر و ماده ۱۷ اعلامیه اسلامی حقوق‌بشر و قوانین تأمین

اجتماعی و قانون کار هم نزدیک است. تأمین اجتماعی و پرداختن به آن در قانون، به دلیل اینکه مزیت‌های بیشتری از بیمه اجتماعی دارد، مهم است.

اصل ۳۰ قانون اساسی جمهوری اسلامی ایران

به آموزش و پرورش رایگان اشاره کرده و آموزش از پایه‌های دموکراسی در هر کشوری بوده است و با آینده ملت و کشور رابطه مستقیم دارد. علت این اصل این بود که اگر شخصی توان پرداخت شهریه را نداشته باشد، باز هم فرزندش از تحصیل و آموزش باز نماند و مطابق ماده ۲۶ اعلامیه جهانی حقوق‌بشر و ماده ۱۳ میثاق بین‌المللی حقوق اقتصادی، اجتماعی و فرهنگی است.

اصل ۳۱ قانون اساسی جمهوری اسلامی ایران

به حق مسکن اشاره و نوعی تبعیض عادلانه (مثبت) را بیان کرده و با ماده ۱۸ اعلامیه اسلامی حقوق بشر و ماده ۱۳ اعلامیه جهانی حقوق‌بشر هم مرتبط است و در حقوق ایران، اتباع ایرانی در اختیار مسکن از آزادی مطلق برخوردارند.

اصل ۳۲ قانون اساسی جمهوری اسلامی ایران

به بازداشت خودسرانه و عواقب آن اشاره کرده است. در اعلامیه ۱۷۸۹ به اصل امنیت فردی اشاره شده است و ماده ۲۰ اعلامیه اسلامی حقوق‌بشر و ماده ۹ اعلامیه جهانی حقوق بشر هم به این اصل نزدیک هستند.

اصل ۳۳ قانون اساسی جمهوری اسلامی ایران

به منع تبعید افراد که از مصادیق حقوق‌بشر است اشاره دارد، به مواد ۹ و ۱۳ اعلامیه جهانی حقوق‌بشر و مواد ۱۸ و ۲۰ اعلامی اسلامی حقوق‌بشر هم مرتبط است و برای حفظ نظم عمومی ناچاراً باید این آزادی را مقید کرد.

اصل ۳۴ قانون اساسی جمهوری اسلامی ایران

به حق دادخواهی اشاره کرده و جزو حقوق مطلق بیان شده و با مواد ۸ و ۱۰ اعلامیه جهانی حقوق‌بشر مرتبط است.

اصل ۳۵ قانون اساسی جمهوری اسلامی ایران

به حق انتخاب وکیل اشاره کرده است و با ماده ۱۱ اعلامیه جهانی حقوق‌بشر و ماده ۳۱۴ ق.ا.د.ک مرتبط است و به آزادی دفاع که از مصادیق حقوق بشر است، اشاره کرده است.

اصل ۳۶ قانون اساسی جمهوری اسلامی ایران

ماده ۱۱ اعلامیه جهانی حقوق بشر به طور ضمنی و ماده ۱۴ میثاق بین‌المللی حقوق مدنی و سیاسی به طور صریح به اصل قانونی‌بودن جرم و مجازات پرداخته و اقتضای عدالت که از مصادیق حقوق بشر است، این امر را مورد تأکید قرار داده است.

اصل ۳۷ قانون اساسی جمهوری اسلامی ایران

به اصل برائت معروف است و در دعاوی حقوقی و مدنی هم کاربرد دارد. به ماده ۵ و ۱۱ اعلامیه جهانی حقوق‌بشر و ماده ۱۹ اعلامیه اسلامی حقوق‌بشر هم مرتبط است و با اصل عطف به ماسبق‌نشدن قانون و قاعده قبح عقاب بلابیان هم در ارتباط است.

اصل ۳۸ قانون اساسی جمهوری اسلامی ایران

به کنوانسیون منع شکنجه مصوب ۱۹۸۴ مجمع عمومی ملل متحد و ماده ۵۷۸ ق.م.ا مرتبط است.

اصل ۳۹ قانون اساسی جمهوری اسلامی ایران

با اصل ۳۸ مرتبط و تأکید کرده است باید با شخص مورد اشاره به گونه‌ای رفتار کرد که خلاف قانون و موازین حقوق بشر و اصل احترام نباشد.

اصل ۴۰ قانون اساسی جمهوری اسلامی ایران

به منع اضرار به غیر اشاره دارد و با اصل «لاضرر و لاضرار فی‌الاسلام» و با مفاد ماده ۱۳۲ ق.م هم مرتبط است.

اصل ۴۱ قانون اساسی جمهوری اسلامی ایران

به حق تابعیت پرداخته و با ماده ۱۵ اعلامیه جهانی حقوق‌بشر هم مرتبط و مطابق اصول حقوق‌بشر سلب تابعیت هم مورد نفی است.

اصل ۴۲ قانون اساسی جمهوری اسلامی ایران

به تابعیت اتباع خارجی پرداخته و با ماده ۹۷۹ ق.م هم مرتبط است و به صلاحیت اختیاری دولت هم اشاره کرده است.

گفتنی است با توجه به بررسی‌هایی که در اعلامیه جهانی حقوق بشر و اعلامیه اسلامی حقوق بشر و اعلامیه‌های مختلف دیگر و قوانین و مقررات مختلف به این نتیجه می‌رسیم که به طور مستقیم در اصول ۱۹ تا ۴۲ ق.ا و به طور غیرمستقیم و ضمنی در همه اصول قانون اساسی جمهوری اسلامی به حقوق بشر مسائل و مصادیق آن توجه ویژه‌ای شده است.

* دانشجوی کارشناسی ارشد حقوق عمومی
دانشگاه علوم قضایی تهران

دیده‌بان

تخلیه و پرداخت اجاره‌بها

در خصوص مسائل مربوط به مسکن یکی از مفاهیم حقوقی، اجور معوقه است.

اجور معوقه همچنان که از نام آن نیز مشخص است، به معنای اجاره‌بهای عقب‌افتاده است. اجاره‌بهای مکان استیجاری که مستأجر آن را پرداخت نکرده و اجور جمع اجاره بوده و معوقه به معنای به تعویق افتاده است.

تعهدات مستأجر نسبت به اجور معوقه

تعهدات مستأجر نسبت به اجاره‌بها به این صورت است که طبق اجاره‌نامه تنظیم‌شده فیمابین مؤجر و مستأجر، مبلغ اجاره‌بها باید در زمان مقرر قیدشده در اجاره‌نامه، مثلاً ماهانه یا سالانه توسط مستأجر به مؤجر پرداخت شود.

در صورت پرداخت‌نکردن اجاره‌بها و به تعویق افتادن آن مؤجر می‌تواند طی دادخواست حقوقی مستأجر را ملزم به پرداخت اجاره‌بهای عقب‌افتاده کند که پس از صدور رأی و انجام مراحل اجرایی قابلیت وصول خواهد داشت.

تعدیل اجاره‌بها

عقد اجاره پس از تنظیم قرارداد و تعیین مبلغ میان طرفین لازم‌الاتباع است و طرفین ملزم به انجام تعهدات خود هستند، لذا تعدیل اجاره‌بها می‌تواند با توافق طرفین یا اگر در متن قرارداد به آن تصریح شده باشد، انجام شود یا تحت شرایط خاصی از طرف مؤجر یا مستأجر به طرفیت یکدیگر با تقدیم دادخواست انجام شود.

فسخ قرارداد اجاره

قرارداد اجاره با انقضای مدت اجاره به پایان می‌رسد، مگر اینکه شرایط خاصی موجبات فسخ آن را فراهم آورد، از جمله اینکه مؤجر به تعهدات مندرج در اجاره‌نامه عمل نکند یا عیوبی در مورد اجاره موجود بوده که از مستأجر پنهان شده یا به اطلاع وی نرسیده باشد یا مستأجر مورد اجاره را در غیر آنچه در اجاره‌نامه آمده و مورد توافق مؤجر بوده استفاده کند که از موجبات فسخ پیش از موعد است.

انواع روش‌های پرداخت اجاره‌بها

پرداخت اجاره‌بها بر اساس توافقی است که بین مؤجر با مستأجر صورت گرفته و معمولاً در متن اجاره‌نامه مشخص و تصریح شده است. پرداخت می‌تواند به صورت نقدی در قبال دریافت رسید از مؤجر یا واریز به حساب مشخصی که مؤجر به مستأجر معرفی کرده و به صورت روزانه، ماهانه یا سالانه صورت پذیرد.

تفاوت اجاره‌بهای معوقه و اجرت‌المثل ایام تصرف

تفاوت اجاره‌بهای معوقه و اجرت‌المثل ایام تصرف در این است که در دعوای اجاره‌بهای معوقه، قرارداد اجاره‌ای که بین دو طرف، یعنی مؤجر و مستأجر تنظیم شده است بهای اجاره هم در آن مشخص و طریقه پرداخت آن نیز تصریح شده و مستأجر اجاره‌بها را به مؤجر پرداخت نکرده باشد.

اجرت‌المثل ایام تصرف زمانی مطرح می‌شود که قراردادی موجود نیست یا مدت آن به اتمام رسیده و مستأجر از تحویل مورد اجاره امتناع ورزیده باشد یا تصرفات وی غاصبانه و بدون اذن و موافق مؤجر بوده است.

تعریف اجرت‌المثل و اجرت‌المسمی

در صورتی که شخصی از مال دیگری بدون وجود قراردادی بین آنها استفاده کند، باید اجرت منافع استفاده‌شده را به مالک آن بپردازد که به آن اجرت‌المثل گویند و میزان آن را کارشناس دادگاه تعیین می‌کند.

اما اگر بین طرفین قراردادی (مانند عقد اجاره) مدارک لازم جهت تنظیم سند اجاره‌نامه املاک وجود داشته باشد و اجرت استفاده از مال در قرارداد و با توافق طرفین مشخص شود به آن اجرت‌المسمی می‌گویند.

اجرت‌المسمی در واقع مبلغی است که در قرارداد اجاره تعیین می‌شود و تفاوت‌های اساسی با اجرت‌المثل دارد. اجرت‌المسمی به صورت قراردادی بین مستأجر و مؤجر تعیین می‌شود اما اجرت‌المثل منشأ قراردادی ندارد و پس از ارائه دادخواست مطالبه اجرت‌المثل توسط مؤجر به دادگاه، از سوی کارشناس تعیین می‌شود.

در صورت تأخیر در پرداخت اجاره‌بها و طرح دعوی مطالبه اجاره‌های معوقه در دادگاه، مستأجر باید علاوه بر پرداخت اجرت‌المسمی، خسارت تأخیر تأدیه را نیز بپردازد، اما از آنجا که اجرت‌المثل خود، نوعی خسارت است، خسارت تأخیر تأدیه به آن تعلق نمی‌گیرد.

دعاوی تخلیه و تحویل عین مستأجره چگونه مطرح می‌شود؟

دعاوی تخلیه و تحویل عین مستأجره در قالب دادخواست حقوقی مطرح می‌شود که می‌تواند به عللی از جمله انقضای مدت اجاره یا نیاز شخصی یا تصرفات غیرقانونی از جانب مؤجر و به طرفیت مستأجر یا متصرف مطرح شود.

پیشخوان

خاطرات آیت‌الله سیدمرتضی پسندیده به مثابه منبع کم‌بدیل تاریخی

روایتی ناب از خاستگاه سلسله جنبان انقلاب اسلامی

■ محمدرضا کائینی

اثری که هم اینک در باب آن سخن می‌رود، بخش‌هایی از خاطرات زنده‌یاد آیت‌الله سیدمرتضی پسندیده است که توسط محمدجواد مرادی‌نیا تدوین یافته و انتشارات سوره مهر، به نشر آن همت گمارده است. این مجموعه از آن روی که پیشینه خاندانی امام خمینی، رهبر کبیر انقلاب اسلامی را روایت و به برخی عوامل تأثیرگذار در شکل‌گیری و تکوین شخصیت ایشان اشارت می‌برد، جایگاهی بس مهم و حتی منحصربه‌فرد دارد. تدوینگر این اثر در دیباچه این مجموعه و در باب محتوای آن، چنین آورده است:

«کتابی که پیش‌رو دارید، خاطرات آیت‌الله سیدمرتضی پسندیده، برادر بزرگ امام خمینی است که پیرامون حوادث و رخدادهای گوناگون یکی دو قرن گذشته، به صورت شفاهی روی نوار کاست ضبط و پس از تحریر روی کاغذ و ویراستاری، به دست چاپ سپرده شده است. آیت‌الله پسندیده در سال ۱۳۱۳ق- هفت سال پیش از تولد امام خمینی- در شهرستان خمین متولد شد و در سال ۱۳۷۵ش- یعنی هفت سال پس از ارتحال امام- نیز درگذشت. خاطرات وی در برگیرنده دو موضوع به شرح زیر است:

۱. تاریخچه خاندان امام (شامل جد بزرگ، جد، پدر، عمو، عمه‌ها و...) و اطلاعاتی تاریخی از پیشینه شهرستان خمین (زادگاه امام) در طول یک قرن گذشته.

۲. خاطراتی پراکنده از برخی حوادث سیاسی در طول ۱۰۰ سال گذشته، مانند جزئیاتی از: کودتای ۱۲۹۹ش یا ناگفته‌هایی از ماجرای کشف حجاب، تبعید امام به ترکیه و تلاش امریکایی‌ها برای رهایی گروگان‌های خود در تهران.

زنده‌یاد آیت‌الله سیدمرتضی پسندیده برادر بزرگ امام خمینی(ره)

بخش اول خاطرات آیت‌الله پسندیده، به لحاظ منحصربه‌فرد بودن آن از اهمیت بالایی برخوردار است. این قسمت که شجره‌نامه خاندان امام و نیز حوادث و رخدادهای تلخ و شیرین بیت موسوی را دربرمی‌گیرد، فصلی حساس و خطیر از تاریخ معاصر ایران و تاریخ انقلاب اسلامی به شمار می‌آید که با توجه به فقدان امام و برادر دیگرشان سیدنورالدین، هیچ منبع و مأخذی برای آن، جز شخص آیت‌الله پسندیده نمی‌توان یافت. این ویژگی باعث شده است خاطرات آیت‌الله پسندیده، در شمار منابع اصلی و ارزشمند تاریخ انقلاب اسلامی به حساب آید. علاقه همگان به شناخت و آگاهی از مراحل مختلف تکوین شخصیت بزرگ امام و آشنایی با محیط جغرافیایی و خانوادگی ایشان، مسئله‌ای انکارناپذیر است. همه طالب آنند تا بدانند چه عواملی دست به دست هم داده است موجب پیدایش شخصیتی بی‌نظیر در جهان اسلام شود؛ شخصیتی که منشأ دگرگونی‌های بس بزرگ در دنیای کنونی و سرنوشت مسلمانان در زمان حیات خویش و حتی بعد از فقدانش شد. خاطرات آیت‌الله پسندیده، برخی از عوامل شکل‌دهنده شخصیت امام را تلویحاً برای خواننده شرح می‌دهد. خواننده در ضمن مطالعه بخش اول کتاب، همچنین با جغرافیای تاریخی شهرستان خمین و برخی حوادث تاریخی آن طی ۱۰۰ سال گذشته آشنا می‌شود. این موضوع از دو جنبه حائز اهمیت است: اول آنکه خواننده با تاریخچه شهری آشنا می‌شود که از سال ۱۳۲۰ تا ۱۳۳۹ق -۱۹ سال- محل رشد و تکامل رهبر کبیر انقلاب اسلامی بوده است و دوم آنکه این اثر می‌تواند راهنمای محققان و دانشجویان و علاقه‌مندان رشته تاریخ، به ویژه در بخش تاریخ‌های محلی قرار بگیرد. بخش دوم خاطرات آیت‌الله پسندیده به صورت پراکنده، برخی رخدادهای بااهمیت تاریخ معاصر ایران را مورد توجه قرار داده است که می‌توان آن را اوراقی از تاریخ دوران پادشاهی قاجار و پهلوی به شمار آورد...».

نمایی از ظاهر ۳ دختر ایرانی در دوران سلطنت قاجار/عکس از: آنتوان سوروگین

نگاهی به واقعه اسارت دختران و زنان قوچانی همزمان با جنبش مشروطه ایران

جفا بیند که با ما این جفا کرد!

با افزایش فشار بر مردم قوچان، وضعیت برای آنها به جایی رسید که قوچانی‌ها از روی ناچاری مجبور شدند دختران خردسال و نوجوان خود را به ترکمن‌ها و تفلیسی‌های ارمنی عشق‌آباد که اتباع روسیه تزاری بودند، بفروشند! این در حالی بود که سالارمفخم هم مدتی قبل از آن واقعه، برای به دست آوردن پول بیشتر و گرفتن رشوه از ترکمن‌های تابعه روسیه تزاری، آنها را تحریک کرد که به قوچان حمله کنند و به این شکل تراکمه بعد از تاراج و کشتار عشایر باشقانلو، ۶۰ دختر و زن آنها را به اسارت گرفتند و به خاک روسیه آن روز منتقل کردند!

■ **انوشه میرمرعشی**

در حافظه تاریخی مردم ایران، نام پادشاهان قاجار با صفت «بی‌کفایتی» گره خورده است. دادن این لقب اما چندان هم بیراه نبوده است و بر اساس داده‌های تاریخی و مشاهده تصمیم‌گیری‌های اشتباه، عملکرد بد و مستبدانه شاهان قجری در حوادث گوناگون دوران تسلط حدود دو قرنه این سلسله پادشاهی بر ایران، آنان به چنین وصفی متصف گشته‌اند. در این میان اما یکی از آن وقایع بسیار تلخ و تأسف‌برانگیز، واقعه فروش و به اسارت رفتن دختران و زنان قوچانی به اتباع روسیه تزاری در دوره ناصرالدین شاه است؛ ماجرایی به شدت غم‌انگیز و بدفرجام که در مقال پی آمده است. چرایی، چگونگی و فرجام آن را مورد بررسی قرار داده‌ایم.

■ **تأمین هزینه سفر فرنگ شاه با تیول‌داری!**

یکی از بدعت‌های نامبارک دوره ناصرالدین شاه قاجار که تبعات بسیار سخت و دردناکی برای مردم داشت، تغییر ساختاری تیول‌داری در ایران بود. اصطلاح تیول‌داری که از زمان صفویه در ایران رواج پیدا کرد، در واقع دگرگون شده اصطلاح فقهی «اقطاع» بود. اقطاع اصطلاحی فقهی در امور زمین، مالیات و امور دیوانی در قلمرو سرزمین‌های اسلامی بود که با واگذاری بخشی مشخص از یک منطقه و در زمانی معین به اشخاص با هدف «زنده کردن زمین‌های موات، بلاوارث و خالصه [زمین‌های دولتی و حکومتی قابل احیا]» با مدیریت حاکمان اسلامی برای ایجاد درآمد به نفع جامعه مسلمین انجام می‌شده است. نظام حقوقی اقطاع امر پیچیده‌ای بوده است که فقها در طول تاریخ درباره صورت‌های مختلف آن، به نظریه‌پردازی پرداخته‌اند[۱].

اما در زمان پادشاهی ۵۰ساله ناصرالدین شاه [۱۲۲۶ تا ۱۲۷۴ش]، تغییرات عمده‌ای در نظام زمینداری ایران به وجود آمد، به ویژه به دلیل اینکه ناصرالدین شاه برای تأمین خرج سفرهای فرنگ و خوشگذرانی‌هایش به پول زیاد احتیاج داشت، به همین علت با تغییر شیوه تیول‌داری، از واگذاری تیول به اشخاص درآمدهای کلانی برای خود فراهم می‌کرد. این تغییرات شامل «فروش اراضی خالصه دولت به ملاکان و زمینداران»، «خصوصی کردن املاک تیولی از سوی تیول‌داران برای کسب درآمد» و «سرمایه‌گذاری تجار بزرگ در املاک مزروعی» می‌شده است. در واقع بر اساس این شیوه شاه از واگذاری تیول به شکل مزایده، از تیول‌دار برنده پول زیادی به دست می‌آورد! و تیول‌دار هم اجازه پیدا می‌کرد با گرفتن مالیات اضافه و بیشتر از حدّ قانونی از مردم منطقه تحت حاکمیت خود، نه تنها خرج خرید تیول را به دست بیاورد که عایدی کلانی هم برای خود ایجاد کند[۲]. متأسفانه این شیوه غلط بعد از کشته شدن ناصرالدین شاه و در دوره مظفرالدین شاه هم ادامه پیدا کرد.

■ **سرگذشت تیول‌داری مستبد که فاجعه به بار آورد!**

غلامرضا شاهسون که چند سال بعد از فوت میرزاعبدالوهاب خان شیرازی به «آصف‌الدوله» ملقب شد، پسر حاج حسین خان شهاب الملک چاپارچی باشی بود. پدرش مدتی امیر توپخانه و سپس مدتی حاکم خراسان بود. غلامرضا هم از همان جوانی، به دنبال گرفتن مناصب مهم در دربار ناصری و به دست آوردن ثروت فراوان بود. او ابتدا توانست با جلب نظر شاه، والی حکومت کرمان شود، اما با سپری شدن اندک زمانی از شروع به کارش در کرمان، شیوه ستمگری بر مردم را در پیش گرفت و بعد از بروز قحطی در این منطقه، به جای مدیریت وضعیت پیش آمده و کمک به مردم، به احتکار گندم پرداخت! با گران شدن نان و گسترش فقر در میان مردم، فریاد اعتراض اهالی کرمان بلند شد.

غلامرضاخان شاهسون، ملقب به آصف‌الدوله

از آنجا که دادگاه مقصران فروش دختران قوچانی به انحراف رفت و جریان مشروطه هم عاقبت بدی پیدا کرد، رسماً پیگیری عودت ناموس به یغما رفته به وطن هم، متوقف شد! به ویژه اینکه بخشی از آن زنان و دختران معتقد بودند در غربت بی‌آبرو شده‌اند و با این ننگ نمی‌توانند نزد اقوام خود برگردند و دیگر اینکه عموم آن دختران و زنان که به عنوان برده و کارگر به اتباع روسیه فروخته شده بودند، در همان خاک روسیه ازدواج کرده و بچه‌دار شده بودند و دوست نداشتند همسر و فرزندان خود را ترک کنند

حاج غلامرضا آصف‌الدوله، یحیی‌خان «کلانتر شهر» را مأمور سرکوب معترضان کرد و چون یحیی خان در سرکوب زیاده‌روی کرد، مردم دست به شورش زدند و یحیی‌خان را کشتند! وقتی خبر شورش و کشته شدن کلانتر شهر کرمان به مرکز رسید، آصف‌الدوله عزل و به جایش فیروزمیرزا فرمانفرما حاکم کرمان شد.

با این همه این موضوع، باعث دوری آصف‌الدوله از قدرت نشد و این بار بخت خود را برای کسب مناصب دولتی، با خدمت به انگلیسی‌ها و درباری‌های وابسته به انگلستان آزمود؛ خدمتی که در سیستان و بلوچستان و فارس، به سرکوب معترضان به خودسری‌های قشون انگلیس و مستبدان داخلی وابسته به آنها انجامید، البته او چند بار هم توانست با حکم شاه، به مقام وزارت برسد و به این وسیله اموال و املاک قابل توجهی به دست بیاورد، با این همه و ظاهراً این مقدار ثروت برای وی کافی نبود! پس از چند سال و بعد از روی کار آمدن مظفرالدین شاه، او توانست با شرکت در یک مزایده تیول‌داری، حکومت خراسان را در سال ۱۲۸۳ش به دست بیاورد. در آن دوره آصف‌الدوله که در آن مزایده، پول و رشوه کلانی به شاه و درباریان داده بود، با رسیدن به مقر حکومتی خود، سیاست فشار بر مردم برای گرفتن مالیات‌های مضاعف را در پیش گرفت[۳].

■ **نامه تظلم‌خواهی که موجب ظلم بیشتر شد!**

تازه فریاد عدالتخواهی مردم در سال ۱۲۸۴ش از ظلم و ستم مستبدان قجری بلند شده بود که به علت چند سال خشکسالی و حمله ملخ‌ها به مزارع کم‌محصول خراسان و به ویژه منطقه قوچان، فقر و بیچارگی شدیداً گریبان مردم خراسان را گرفت. در چنین شرایطی عقلای منطقه به مشورت نشستند که حال که تیول‌داران خراسان یعنی «آصف‌الدوله» و «سالار مفخم» [حاکم بجنورد]، نه تنها چاره‌ای برای رفع مشکلات مردم نمی‌کنند که از قضا با احتکار گندم و فروش آن به چندین برابر قیمت مردم را بدبخت‌تر هم کرده‌اند، نامه‌ای به دربار و مظفرالدین شاه قاجار بنویسند. به این ترتیب نامه تظلم‌خواهی نوشتند و در آن از مظفرالدین شاه تقاضا شد که وی به خاطر خشکسالی و فقر مردم، دستور دهد تیول‌داران منطقه مالیات آنها را ببخشند، اما شاه نامه را که دریافت کرد، رسیدگی به آن را به «عین‌الدوله» صدراعظم واگذار کرد. عین‌الدوله هم برای اینکه دیگر مردم هیچ منطقه‌ای از این کارها نکنند، به آصف‌الدوله و سالار مفخم دستور داد از مردم شمال خراسان دو برابر مالیات بگیرند! به این ترتیب آصف‌الدوله به پسرش «امیرحسین» که از طرف او حاکم قوچان بود، دستور داد با سختگیری، مالیات جدید را از رعیت منطقه وصول کند. با افزایش فشار بر مردم، وضعیت برای آنها به جایی رسید که قوچانی‌ها از روی ناچاری مجبور شدند دختران خردسال و نوجوان خود را به ترکمن‌ها و تفلیسی‌های ارمنی عشق‌آباد که اتباع روسیه تزاری بودند، بفروشند! این در حالی بود که سالارمفخم هم مدتی قبل از آن واقعه، برای به دست آوردن پول بیشتر و گرفتن رشوه از ترکمن‌های تابعه روسیه تزاری، آنها را تحریک کرد که به قوچان حمله کنند و به این شکل تراکمه بعد از تاراج و کشتار عشایر باشقانلو، ۶۰ دختر و زن آنها را به اسارت گرفتند و به خاک روسیه آن روز منتقل کردند! چند ماه بعد، خبر این ظلم فاجعه‌بار به تهران و مشروطه‌خواهان رسید و آیت‌الله سیدمحمد طباطبایی از سران مشروطه، شروع به دادخواهی برای دختران و زنان قوچانی به اسارت رفته و فروخته شده کرد. او با سخنرانی در سر منبرها و با نوشتن نامه به مظفرالدین شاه، خواهان پیگیری ماجرا و محاکمه مقصران شد[۴].

■ **ای خدا کسی فکر ما نیست...**

در آن شرایط نمایندگان مجلس شورای ملی که به تازگی کار خود را شروع کرده و مشغول تدوین قانون اساسی مشروطه بودند، پیگیری وضعیت دختران و زنان مظلوم قوچانی را در دستور کار قرار دادند. از طرف دیگر روزنامه‌های مهم مشروطه مثل «مجلس»، «حبل‌المتین» و «صوراسرافیل» شروع به پیگیری چند و چون ماجرا کردند. جالب است که خبرنگار روزنامه صوراسرافیل که در همان زمان سفری به تفلیس داشته است، در خبری دهشتناک به شرح وضعیت رقّت‌بار دختران و زنان به فروش و اسارت رفته قوچانی می‌پردازد. او در گزارش خود شرح می‌دهد: بخشی از آن دختران و زنان را ترکمن‌های تابع روسیه تزاری، درست مثل برده‌ها برای کارگری به خانه‌ها و مزرعه‌های خود برده‌اند، بخشی را به خانه‌های بزرگ منطقه ترکمنستان و بخشی را هم که برورویِ زیباتری داشتند، برای تأمین عیش و نوش مردان تفلیسی به کافه‌داران این شهر فروخته‌اند! سپس در ادامه مشاهداتش از وضعیت دختران قوچانی در کافه شانتان تفلیس می‌نویسد: این دختران در حالی که برای خوشامد مردان می‌رقصیده‌اند، به زبان فارسی این شعر را همخوانی می‌کرده‌اند:

فلک دیدی به ما آخر چه‌ها کرد
خدا کسی فکر ما نیست
ز خویش و اقربا ما را جدا کرد
خدا کسی فکر ما نیست
جفا بیند که با ما این جفا کرد
خدا کسی فکر ما نیست
هفده و هجده و نوزده و بیست
ای خدا کسی فکر ما نیست

***

گر از کوی وطن مهجور ماندیم
خدا کسی فکر ما نیست
و گر از هجر او رنجور ماندیم
خدا کسی فکر ما نیست
نه پنداری ز عشقش دور ماندیم
خدا کسی فکر ما نیست
هفده و هجده و نوزده و بیست
ای خدا کسی فکر ما نیست

***

مگر مردان ما را خواب برده
خدا کسی فکر ما نیست
غیوران وطن را آب برده
خدا کسی فکر ما نیست
که اغیار آب از احباب برده
خدا کسی فکر ما نیست
هفده و هجده و نوزده و بیست
ای خدا کسی فکر ما نیست[۵].

■ **محاکمه سالارمفخم و آصف‌الدوله**

با انتشار این گزارش، شدیداً احساسات مردم و نمایندگان مجلس شورای ملی علیه مسبّبان واقعه غلیان کرد و خواهان عزل و محاکمه آنها شدند. به این ترتیب بعد از چندین ماه اعتراض به عملکرد مسببان این فاجعه، در روز چهارشنبه ۲۱جمادی‌الاولی ۱۳۲۵.ق [۱۰تیر ۱۲۸۶.ش] آصف‌الدوله عزل و بلافاصله حکم توقیف موقت سالارمفخم هم صادر شد. روزنامه حبل‌المتین در شماره ۶۱ خود ضمن درج خبر توقیف سالارمفخم نوشت: «محکوم‌علیه برای اجرای قرار بازداشت، به مطیع‌السلطنه تحویل شد. همچنین مطیع‌السلطنه از طرف وزارت عدلیه، مأمور شد به منزل سردار مفخم رفته و دو نفر زن‌های اسیری را که اهل بجنورد و از جمله کسانی بودند که دست بیداد، آنها را فروخته بود، به برادران و کسان آنها تحویل دهد و نیز پسری را هم که امیر اعظم آورده بود و معلوم شد جزو اسرای قوچان است، به کدخدا علی و یوسف سپردند...»[۶].

به هر حال نزدیک ۱/۵ سال، مسئله دختران و زنان به اسیری رفته و فروخته‌شده قوچانی در مجلس شورای ملی مورد پیگیری بود و از سوی دیگر جلسات دادگاه مقصران نیز با کندی پیش می‌رفت. در واقع علت ۱/۵ سال زمان بردن محاکمه مقصران، به دلیل اعمال نفوذ رجال قاجار و به ویژه سایر تیول‌دارانی بود که رسم تیول‌داری‌شان دست‌کمی از آصف‌الدوله نداشت! تااینکه بالاخره بعد از برگزاری ۱۴ جلسه محاکمه در تاریخ پنج‌شنبه ششم مرداد ۱۲۸۶.ش، رأی اولیه و موقت مقصران به شرح زیر صادر شد:

«نمره اول. مقصر در این باب، سالار مفخم است که با رأی همه اجزای کمیسیون اعم از عدلیه و وکلای مجلس باید خلع از شئون دولت و حکومت شده، جیره یک سال قشون سرحد بجنورد و قوچان را بدهد و اسرا را استرداد نماید و هر نفری را نتوانست استرداد کند، ۳۰۰تومان وجه نقد به صاحب اسیر بدهد که خودش برود، خریداری کند و باید توقیف و حبس باشد تا این مراتب به‌موقع اجرا گذاشته شود.

نمره دویم. سردار افخم، حاکم وقت استرآباد بوده و در عصر حکومت خود احکام دولت را اجرا نداشته او هم یک اندازه سلب شئونات از او شود (یک درجه از رتبه نظامی او کاسته شود و ۵هزار تومان جزای نقدیه بدهد و یک سال هم مصدر خدمات دولتی نباشد.)

نمره سیم. امیرحسین خان پسر آصف‌الدوله که حکومت قوچان داشت، باید تا دو سال به شغل دیوانی مشغول نشود، زیرا که پس از شنیدن این خبر اقدامات سریعانه ننموده است و باید ۳هزار تومان جزای نقدی بدهد.

نمره چهارم. به واسطه مماطله شخص آصف‌الدوله است. آصف‌الدوله به واسطه تلگرافاتی که عین‌الدوله در دست دارد و تحقیقات خارجی، اظهارات خود را به مبادی عالیه کرده است، تقریباً تبرئه از تقصیر این کار دارد ولی قصوری که عدلیه نسبت به او می‌دهد، این است که چرا بیشتر از آنچه نوشته و گفته است اقدام ننموده، لهذا باید ۲هزار تومان جزای نقدیه بدهد.

نمره پنجم. مفاخرالملک و اکرم‌الملک شخصاً هنوز آنها برای استنطاق حاضر و محاکمه حضوری نشده‌اند و احضار آنها منوط به امر مبارک است.

کمیسیون عدلیه در این موقع به اقتضای حال امروزی مملکت مجازات را همین‌قدر کافی می‌داند. (محاکمه ابتدایی حقوق). دیوان‌خانه عدلیه این حکم را تصدیق دارد، عبدالحسین فرمانفرما- وزارت عدلیه[۷]»، البته متأسفانه این پایان ماجرای دادگاه نبود.

■ **عاقبت مقصران و به اسیری‌رفتگان**

پس از صدور حکم اولیه، مقصران و طرفداران آنها به دست و پا افتاده و با اعتراض به احکام صادره، تقاضای برگزاری جلسه استیناف کردند. از طرف دیگر عده‌ای از وکلای مجلس هم معتقد بودند که احکام صادره سبک و در برابر جرم انجام شده، کافی نیست. به هر حال از آنجا که زور طرفداران مقصر واقعه بیشتر بود، قرار شد دادگاه تجدیدنظر مسببان فاجعه قوچان برگزار شود. جالب است که معترضان به حکم اولیه دادگاه از جمله عبدالحسین فرمانفرما (وزیر عدلیه)، معتقد بودند به دلایلی چون «عادی بودن حمله ترکمانان و وارون به خاک ایران و بی‌سابقه بودن محاکمه سردارها»، حکم دادگاه عادلانه است و اینکه «تا آن روز در هیچ محاکمه عرفی‌ای در ایران، برای صدور آن، جز در زیر سایه مشروطیت تا این اندازه توجه نشده است...»، پس به این شکل و با اعمال نفوذهای فراوان، جلسه استیناف مقصران برگزار شد. بعد از برگزاری جلسه دادگاه تجدیدنظر، در نهایت سالارمفخم به پنج سال زندان و دادن مبلغی جزا محکوم شد، اما آصف‌الدوله در وقایع قوچان بی‌گناه شناخته شد! و همان عزل از حکومت خراسان برای وقایع قوچان مورد تأیید قرار گرفت، البته این پایان ماجرای آصف‌الدوله نبود! زیرا او در جریان حوادث بعدی مشروطه و به ویژه بعد از فتح تهران توسط مشروطه‌خواهان، به ناگهان مشروطه‌خواه شد و حتی با اعمال نفوذی که در میان رجال انگلوفیل قاجاری داشت، توانست در دولت سردار اسعد بختیاری حکم وزارت هم بگیرد![۸].

■ **سرنوشت دختران و زنان به اسیری‌رفته قوچان**

از آنجا که دادگاه مقصران به انحراف رفت و جریان مشروطه هم عاقبت بدی پیدا کرد، رسماً پیگیری عودت ناموس به یغما رفته به وطن هم، متوقف شد! به ویژه اینکه بخشی از آن زنان و دختران معتقد بودند در غربت بی‌آبرو شده‌اند و با این ننگ نمی‌توانند نزد اقوام خود برگردند و دیگر اینکه عموم آن دختران و زنان که به عنوان برده و کارگر به اتباع روسیه فروخته شده بودند، در همان خاک روسیه ازدواج کرده و بچه‌دار شده بودند و دوست نداشتند همسر و فرزندان خود را ترک کنند. این همه یعنی در عمل، هیچ اقدام قابل توجهی برای برگشت این زنان و دختران به وطن از سوی مسئولان مشروطه مشاهده نشد و بسیاری از آنها مجبور شدند تا پایان عمر در غربت و در سختی زندگی کنند!

منابع:

۱- *دانشنامه جهان اسلام*، جلد ۸، چاپ ۱۳۸۳.ش، صص ۸۶۴ و ۸۶۵

۲- علم- کاظمی، محمدرضا- سجاد، مقاله «مشروطه در برابر تیول‌داری»، *فصلنامه پژوهش‌های تاریخی*، دوره ۹، شماره اول، مورخ بهار ۱۳۹۶.ش

۳- عاقلی، باقر، «مشاهیر رجال» نشر گفتار، چاپ ۱۳۷۰.ش، صص ۹۰ تا ۹۵

۴- روزنامه مجلس، شماره ۴۷، مورخ ششم اسفند ۱۲۸۵.ش برابر با ۲۹ فوریه ۱۹۰۷.م، صص ۲و۳

۵- روزنامه صوراسرافیل، شماره ۴، مورخ ۳۰ خرداد ۱۲۸۵.ش

۶- روزنامه حبل‌المتین، شماره ۶۱، مورخ ۲۵ جمادی‌الاولی ۱۳۲۵.ق برابر با ۱۴ تیر ۱۲۸۶.ش

۷- روزنامه حبل‌المتین، شماره ۷۹، مورخ ۲۱ جمادی‌الثانی ۱۳۲۵.ق برابر با ۹ مرداد ۱۲۸۶.ش

۸- عاقلی، صص ۱۰۰ و ۱۰۱ و روزنامه حبل‌المتین، شماره ۸۱، مورخ ۲۴ جمادی‌الثانی ۱۳۲۵.ق برابر با ۱۲ مرداد ۱۲۸۶.ش

پیشخوان
Pishkhan.com

گزارش

محمدصادق عابدینی

نگرانی جهانی از احتمال مرگ سینما

فدراسیون بین‌المللی تهیه‌کنندگان فیلم فیاپف نسبت به اینکه سینما به یک خاطره تبدیل شود هشدار داد

سینماها می‌میرند! بیش از یک قرن است که فیلم دیدن در سالن‌های تاریک به نوعی سبک زندگی برای بخش بزرگی از مردم جهان تبدیل شده است. هنوز هم موفقیت یا شکست تجاری فیلم‌های سینمایی را بر مبنای میزان فروش بلیت گیشه آنها می‌سنجند و همه رخدادهای مهم صنعت فیلم، بر مبنای جشنواره‌هایی می‌گذرد که مخاطب خود را به تماشای فیلم بر پرده سینماها دعوت می‌کنند. اما به نظر می‌رسد همه چیز به سرعت در حال تغییر است. آنچه در دهه ۱۹۵۰ دست‌اندرکاران صنعت سینما را با آمدن «تلویزیون» به ترس انداخته بود، این روزها با سیطره بی‌چون و چرای پلتفرم‌های نمایش خانگی، در حال تبدیل شدن به کابوس مرگ سینماست.

اخبار تعطیل شدن سالن‌های سینما در ایران، تنها بخشی از اوضاع خراب سینماها در سراسر جهان است. کرونا، تنها در دو سال اخیر باعث بسته شدن بیش از ۶۳۰ سالن سینما در امریکا شده است. سالن هایی که اکثر آنها برای همیشه تعطیل شده و هیچ گاه شانس مجدد فعالیت را نخواهند داشت. مجله بلومبرگ سال گذشته در گزارشی از وضعیت تعطیلی سینماها در امریکا به این نکته اشاره می‌کند که تعطیلی سالن‌های سینما در شهرهای کوچک بیشتر بوده است. شرکت AMC، دارای بزرگ‌ترین زنجیره سالن‌های سینمای امریکا تنها در سال ۲۰۲۱ میلادی با ضرر ۴/۵ میلیارد دلاری روبه‌رو شده و این موضوع باعث افت شدید ارزش این شرکت در بازار بورس نیویورک شده است. در ماه‌های اخیر کاهش محدودیت‌های کرونایی باعث نشده است تا همه سینماها بتوانند به وضعیت قبل خود باز گردند. برخی سالن‌های سینما برای بازگشایی مجدد شروع به جمع آوری اعانه کرده‌اند. در این شرایط سینماداران می‌گویند افزایش قیمت بلیت سینما می‌تواند تأثیر معکوسی بر روند بازگشت سینما داشته باشد و امید بازگشایی مجدد سینماها را تضعیف کند.

■ آینده سینما در دستان ما است

نگرانی از آینده سینما تنها معطوف به تأثیرات فرهنگی ناشی از کرونا نیست. دشمن بزرگ‌تر سینما درست در خانه‌ها لانه کرده است. «گاردین» در سال ۲۰۱۵، زمانی که هنوز غول VOD شروع به بلعیدن سینما نکرده بود، با انتشار عکسی از یک کودک که در تبلت خود در حال تماشای برنامه‌های یک VOD بود، نوشت: «آینده سینما در دستان ماست.» گاردین سپس به ماجرای آنچه قرار است بر سر سینما بیاید اشاره کرد و نوشت: «سینماها عملاً به اندازه فیلم قدمت دارند: آنها اولین بار به طور انبوه در دهه ۱۹۱۰، تنها چند دهه پس از اکتشافات پیشگام ادیسون و لومیرها ساخته شدند. این فرم از بدو تولد تحت سلطه ایده یک صفحه نمایش بزرگ و عمومی بوده است. امروزه، بیشتر احتمال دارد که خودتان روی یک دستگاه شخصی با هدفون وصل شده به آن فیلم تماشا کنید. برخلاف فیلم‌هایی که برای صفحه نقره‌ای ساخته می‌شوند، لازم نیست یک فیلم اینترنتی حاوی چیزی برای همه باشد.» این گزارش با اشاره به اینکه در سینما چون همه افراد مخاطب فیلم هستند، فیلمساز تلاش می‌کند در فیلم‌هایش برای همه گروه‌های سنی و علایق، اشاراتی بگذارد، ادامه داد: «اما اینترنت متفاوت است. از آنجایی که تماشاگران به تنهایی تماشا می‌کنند، می‌توان فیلم‌ها را منحصراً برای طرفداران خاصی ساخت و همچنان از یافتن مخاطب مطمئن بود.» بله مهم‌ترین مزیت VOD این است که هر مخاطب می‌تواند به طور شخصی شده‌ای فیلم مورد نظر خودش را ببیند بدون اینکه در سالن تاریک سینما معذب باشد و حتی از ترس اینکه خط داستانی فیلم را از دست ندهد، چشم از پرده سینما برندارد. VOD به مردم این اختیار را می‌دهد که فیلم را در زمان و مکان مطلوب خود نگاه کند. مزیتی که آینده سالن‌های سینما را با چالش بزرگی روبه‌رو کرده است.

■ رقبایی که سینما را نکشتند!

سینما که راه افتاد هنوز نه از رادیو خبری بود و نه از تلویزیون. با این وجود زمانی که رادیو پا به عرصه وجود گذاشت، ویلیام فاکس، تهیه‌کننده مجاری تبار هالیوود و بنیانگذار کمپانی «فاکس قرن بیستم» از اینکه برای سینما رقیب تراشیده شده است ابراز نگرانی کرد. او در سال‌های آخر عمر شاهد گسترش استفاده از تلویزیون بود و همین موضوع فاکس را بیش از گذشته از سرنوشت سینما نگران ساخت. با این وجود سینما تلاش کرد همپا با تغییرات فناوری رشد کند، به طوری که با رنگی شدن سینماها و بزرگ شدن صفحه نمایشگر تلویزیون، پرده‌های سینماها هم عریض و دستگاه‌های پخش فیلم نیز از کیفیت بهتری برخوردار شدند.

هالیوود تا مدت‌ها جلوی فناوری‌های غیرسینمایی را گرفت. پرونده مشهور حقوقی که در سال ۱۹۷۶ علیه شرکت سونی در امریکا به راه افتاد، یکی از نشانه‌های قدرت سینما علیه فناوری بود. شرکت ژاپنی دستگاه ویدئوی خانگی درست کرده بود. رقیبی که می‌توانست مردم را از سینما رفتن دور کند. هالیوودی‌ها شکایت کردند و سونی به مدت هشت سال در محاکم قضایی جنگید تا توانست مجوز استفاده منصفانه از ویدئو را برای مصارف خانگی به دست بیاورد و از ۱۹۸۴، ویدئوی خانگی راه به خانه‌های امریکایی‌ها یافت. پس از آن فیلم‌های ویدئویی جای خود را به لوح‌های فشرده دادند و در نهایت DVD وارد بازار شد. همه اینها برای سینما به معنای دشمن بودند. با این وجود سینما با ایجاد فناوری‌هایی مثل صدای دالبی و تصویر سه بعدی، برای مخاطبان خود شگفتانه‌های زیادی رو می‌کرد، ولی از یک جایی به بعد با ظهور پدیده اینترنت ماجرا تا حدی تغییر کرد. رادیو و تلویزیون موفق به کشتن سینما نشدند، همان طور که سینما باعث از بین رفتن تئاتر نشد ولی اینترنت رقیبی بود که مانند دشمنان سنتی عمل نمی‌کرد.

■ پیش‌بینی سینمایی از مرگ سینما!

سینما به شکل جنون آمیزی برای برخی فیلمسازان به یک هویت تبدیل شده است. دلباختگی آنها به سینما و سبک فیلمسازی باعث شد تا هر از چندگاهی بحث «مرگ سینما» از سوی کارگردانان صاحبنام شنیده شود. افرادی مانند «ژان لوک گدار» که سینما را با دوربین‌های فیلمبرداری ۳۵ میلیمتری دوست داشتند و هر چیزی غیر از آن را به معنای مرگ سینما می‌شمردند. فیلمسازانی که فیلم دیدن را تنها بر پرده نقره فام سینماها دوست داشتند. درسال ۱۹۹۹ که فناوری دیجیتال در حال معرفی و جاافتادن در سینماها بود، نیویورک تایمز، در مقاله‌ای به نزول و مرگ سینما پرداخت. آن زمان این اعتقاد بود که دیجیتالی شدن فیلم‌ها یعنی مرگ سینما و این یک تغییر آخرالزمانی است. البته از این تعبیر ۲۳ سال می‌گذرد و هنوز سینما به آن معنا نمرده است، اما VOD که محصول دنیای دیجیتال است، مردم را از سینما رفتن به شدت دور کرده است.

> درسال ۱۹۹۹ که فناوری دیجیتال در حال معرفی و جاافتادن در سینماها بود، نیویورک تایمز، در مقاله‌ای به نزول و مرگ سینما پرداخت. آن زمان این اعتقاد بود که دیجیتالی شدن فیلم‌ها یعنی مرگ سینما و این یک تغییر آخرالزمانی است. البته از این تعبیر ۲۳ سال می‌گذرد و هنوز سینما به آن معنا نمرده است، اما VOD که محصول دنیای دیجیتال است، مردم را از سینما رفتن به شدت دور کرده است

■ دلواپسی‌های «فیاپف»

دوستداران سینما می‌ترسند که سینماها به یک خاطره جمعی در حافظه بشری تبدیل شود. «نوستالژی» چیزی است دلپذیر در گذشته‌ای که دیگر تکرار نخواهد شد. آنچه دست‌اندرکاران تولید فیلم نگران آن هستند این است که سینما به زودی به یک نوستالژی تبدیل شود.

محمدمهدی عسگرپور، عضو فدراسیون بین‌المللی تهیه‌کنندگان فیلم (فیاپف) درباره نگرانی‌های مطرح شده در جلسه اخیر «فیاپف» می‌گوید: «مسئله‌ای که امسال مطرح شد این بود که شاید ما به زودی با جریان دیگری از عرضه محصولات صوتی - تصویری مواجه شویم و انگار باید با سینما - به آن مفهومی که وجود داشته - کم‌کم خداحافظی کنیم. این بحث بسیار سنگین، پیچیده و گسترده است و احتمال دارد برای همه کسانی که نسبت به سینما عِرق دارند یا سینما برایشان یک موضوع مهم معیشتی است، غیرقابل فهم و حتی غیرقابل پذیرش باشد، اما به هر حال با این روالی که وجود دارد ظاهراً جریان نمایش به شکل جدی در حال دگرگونی است و مسئله نرفتن مردم به سالن‌های سینما صرفاً به کشور ما برنمی‌گردد، بلکه اپیدمی شده و تقریباً در بسیاری از کشورهای دنیا به استثنای فیلم‌های اسپایدرمنی و سوپرمنی که گیشه‌های بزرگ دارند، بخش قابل توجهی از تولیدات در سالن‌ها دیده نمی‌شوند. به این ترتیب بخش زیادی از جریان زیرساخت‌های نمایشی شکل جدیدتری پیدا می‌کند.» عسگرپور می‌افزاید: «اما آنچه باقی می‌ماند این است که جریان تولید می‌تواند همچنان شکل بگیرد، یعنی فیلم سینمایی و سریال ساخته شود کمااینکه پلتفرم‌های بزرگ جهانی هم همین کار را می‌کنند و آنها را در بستر دیگری منتشر می‌نمایند که مورد استقبال مردم است و گردش مالی قابل توجهی هم دارد. در کشور ما هم اتفاق افتاده، منتها در این مورد هم یک بحث جدیدی شکل گرفته که برای من بسیار جالب بود؛ اینکه ممکن است ما با شکل دیگری از محصول که اسم آن را نمی‌توان صرفاً «فیلم» گذاشت، مواجه شویم، یعنی باید آن را محتوا بنامیم که گاهی ربط زیادی به «سینما» با آن مفهومی که ما پیش‌تر می‌شناختیم ندارد. در این شکل فقط «زمان» اثر هم مطرح نیست که مثلاً بگوییم فیلم‌های کوتاه یا سریال بیشتر ساخته می‌شوند، بلکه اساسا نوع دیگری از محتوا در قالب «صوت و تصویر» ممکن است عرضه شود که یک بخش آن ممکن است در دنیای متاورس معنا پیدا کند و این متاورس فقط یک بستر برای عرضه نیست، بلکه به محتوا هم می‌تواند شکل جدیدتری بدهد.»

■ حتی ممکن است نام سینما هم استفاده نشود

نایب رئیس در حوزه آسیا «فیاپف» معتقد است: «شاید به تدریج از واژه «صوت و تصویر» استفاده کنند تا سینما، چون سینما ما را به مفهوم مشخصی ارجاع می‌دهد. البته این حرف‌ها به این معنا نیست که در آینده خیلی نزدیک با این وضعیت مواجه می‌شویم اما واقعیت این است که ما در گردنه‌ای هستیم که نمی‌دانیم بعد از پیچ مقابل، با چه منظره‌ای مواجه می‌شویم و دست‌کم در کشورمان مطلقاً آمادگی روبه‌رویی با آن را نداریم. متأسفانه از سوی دوستانی که به نمایندگی از دولت در جشنواره کن حضور داشتند گزارشی ندیدم که درباره کیفیت و کمیت بازار جشنواره کن صحبت کرده باشند و مثلاً بگویند بازار چند درصد و احتمالاً به چه دلایلی ریزش داشته، کدام کشورها شرکت نکردند و... همه اینها احتیاج به تحلیل دارد تا بررسی کنیم اگر مثلاً کشور چین شرکت نکرده است یا کشوری در سطحی وسیع‌تر حضور داشته، به چه معناست. اینها در حالی است که مفهوم بازار در جشنواره‌های بزرگی مثل کن و احتمالاً بعد هم برلین به طور کلی در حال دگرگونی است. بنابراین مجموعه سینما در حال ورود به یک عرصه جدید است که ما نسبت به شناخت از تئوری‌های آن خیلی فاصله داریم.»

تعطیلی برخی سینماها در تهران، به صدا در آمدن ناقوس مرگ سینماهاست، سالن‌هایی که احتمالاً با طی مراحل اداری، تخریب شده و زمین‌های گران قیمتشان برای مصارف تجاری استفاده خواهد شد. نبود مزیت اقتصادی برای فعالیت سینماها واقعیت دردناکی است که امروز سراغ سینماهای قدیمی را گرفته است و معلوم نیست در آینده نزدیک سراغ کدام سینماها برود.

گفت‌وگو

پیشخوان Pishkhan.com

گفت‌وگوی «جوان»

با اولین و تنها حکاک معکوس قرآنی روی ظروف شیشه‌ای

حکاکی قرآن برای من برکت داشته است

فریدون غفاریان هنرمند حکاک، ۴۰ سال است در این حرفه فعالیت دارد و به گفته خودش سال‌ها روی لیوان و بلورجات عکس‌های گل و بلبل و شکل انسان حکاکی می‌کرد اما به برکت آیات قرآنی زندگی‌اش متحول شده است و ۱۰ سالی می‌شود اختصاصاً و به صورت کاملاً ابتکاری و خلاقانه روی بلورجات به صورت معکوس آیات قرآن را می‌نویسد، به طوری که از بیرون درست خوانده شود و در صورت لمس دست مشکل شرعی نداشته باشد. گفت‌وگوی «جوان» با این هنرمند را می‌خوانید.

چطور شد از حکاکی گل و بلبل روی بلورجات به حکاکی قرآنی رسیدید؟

لطف خدا شامل حالم شد تا از کار حکاکی روی شیشه که قبل از این هم بود و برخی انجام می‌دهند و من هم مشغول آن بودم به حکاکی آیات قرآنی و اسماء متبرک برسم. در حین کار حکاکی مردم و دوستانی که کارها را می‌دیدند متقاضی بودند تا روی ظروفشان آیات قرآنی حکاکی کنم و قرعه به نام من افتاد تا با تمرین و تلاش اینگونه عمل کنم. از وقتی وارد این کار قرآنی شدم وسعت رزق از تمام کشور دارم و سفارش کارم زیاد است. منتظر یکی دوتا مشتری نیستم. خوب می‌دانم این لطف خداست.

گویا اولین و تنها حکاک به شیوه معکوس هم شما هستید؟

بله، مردم و دوستان از من تقاضای حکاکی روی لیوان و بلورجات را داشتند، به صورتی که بدون وضو مشکل شرعی هم نداشته باشد، چون طبیعتاً این ظروف همیشه در دسترس است ناخواسته دست به آیات برخورد می‌کرد اگر فرد وضو نداشت مشکل بود. خودم هم به این نتیجه رسیدم که اگر قرار است آیات قرآنی را کار کنم با این شرایط من حکاک در گناه وضو نداشتن فرد شریک هستم، این بود که نهایتاً سعی کردم تا کار را به گونه‌ای انجام دهم که دست به آیات نخورد، برای همین نوشته‌ها را داخل ظروف بردم تا دیگر با دست برخورد نکند و بدون مشکل به‌راحتی قابل استفاده باشد.

برای کار، ظروف شیشه‌ای خاصی لازم است؟

خیر، همین بلورجات معمولی را که سطح صافی داشته باشند می‌توان مزین به آیات قرآنی کرد.

تا به حال لیوانی در وقت کار شکسته است؟

روی آیاتی که حکاکی کردم تا به حال لیوانی نشکسته است اما جالب است بدانید پیش از این شیشه‌های تختی که برای کارهای منظره و گل انجام می‌دادم شکستنی داشتم. خیلی وقت‌ها کار که تمام می‌شد یکمرتبه با حرکتی تمام شیشه می‌شکست و ناراحت می‌شدم.

کار با قرآن چه حس و حالی دارد؟

شاید نتوانم این مسئله را توصیف کنم، اما واقعیتش این است وقتی خیلی کار می‌کنم و خسته می‌شوم آن خستگی برعکس گذشته برایم لذتبخش و شیرین است. چون زمانی که روی لیوان و بلورجات اسم و شکل حکاکی می‌کردم باید منتظر می‌ماندم تا مشتری بیاید و بپسندد اما الان با حکاکی قرآنی روی بلورجات باید بروم به پیشواز هزاران مشتری از شهرهای مختلف که مدام از من درخواست کار دارند. به برکت قرآن هیچ کار حکاکی را انجام نداده‌ام که روی دستم بماند و فروش نرود به‌خصوص وقتی کار جدیدی را انجام می‌دهم همان لحظه که کار تمام می‌شود مشتری برایش پیدا می‌شود. می‌خواهم بگویم حکاکی قرآن برای من برکت داشته است.

شاگرد هم برای آموزش و نشر این شیوه دارید؟

کارگاه برای تولیداتم دارم ولی شاگرد ندارم. دوستانی که مشتاق می‌شوند و می‌خواهند کار یاد بگیرند انتظار دارند تا من به آنها نقاشی و خطاطی هم یاد بدهم، درحالی که من فقط می‌توانم شیوه حکاکی را آموزش دهم، برای همین هنرجویان حوصله نمی‌کردند و می‌رفتند. از سویی خلاقیت در کار لازم است که نداشتند. این کار نیاز به صبر، آرامش و علاقه دارد، هنرجویان نیمه راه می‌روند و کار را رها می‌کنند.

توقع شما از مسئولان چیست؟

توقع زیادی ندارم. خدا را شکر نمایشگاه قرآن امسال یکی از بی‌دغدغه‌ترین و قرآنی‌ترین نمایشگاه‌ها بود. امیدوارم سال‌های بعد همین گونه و حتی بهتر از این باشد.

به شهرهای دیگر هم رفته‌اید؟

از طرف میراث فرهنگی به خیلی از شهرها دعوت شده‌ام، چون این کار انحصاری است و تنها من حکاکی قرآن معکوس داخل بلورجات را انجام می‌دهم، به همین دلیل تقریباً به تمام نقاط کشور دعوت شده‌ام.

در حال حاضر فقط شما در این حرفه هستید؟

کار حکاکی روی شیشه را افراد دیگری هم انجام می‌دهند، اما این شیوه کار ابداع من است که نمی‌دانم بعد از من ادامه پیدا می‌کند یا نه، چون همان طور که گفتم هنرجویان در نیمه راه کار را رها کردند و یاد نگرفتند.

از خارج از کشور هم سفارش کار داشته‌اید؟

خود من اثری به خارج نبرده و نرفته‌ام، اما برخی از ایران کارهای زیادی را به کشورهای دیگر مثل استرالیا، آلمان، ترکیه، عراق، لبنان، سوریه و... برده‌اند. بزرگ‌ترین مشتری‌ام آستان قدس رضوی است. در طول سال مسافران عربی که به مشهد می‌آیند سوغاتی که می‌خرند کارهای من است و مدام سفارش می‌گیرد.

خاطره‌ای هم از کار حکاکی با قرآن دارید؟

خاطره زیاد دارم، اما بعضی چیزها باید باورپذیر باشد. برخی خیلی به این کار قرآنی اعتقاد دارند، گاهی شب و نیمه شب در فضای مجازی از هر طریق می‌شود تماس می‌گیرند، پول هم می‌فرستند که حاجی لیوان قرآنی ما شکست باز هم می‌خواهیم. چهار سال پیش یک بار بنده خدایی که ته لهجه عربی داشت آمد و پارچ سوره یاسین می‌خواست. آن زمان قیمت پارچ یک میلیون و ۲۰۰هزار تومان بود. پارچ خیلی کار برده بود. گفت این اندازه پول ندارم و چانه می‌زد. گفتم باشد شما ۸۰۰هزار تومان بدهید. گفت بازم ندارم. گفتم ماجرای اصرار شما برای پارچ یاسین چیست؟ گفت پسر نوجوانم در بیمارستان محک بستری است که دکتر جوابش کرده است و چند روز بیشتر زنده نیست. برای او می‌خواهم. گفتم بیا پارچ را ببر. گفت نه! اجازه بدهید من از این پارچ آب برای پسرم ببرم. آمد منزل ما از پارچ آب برد. شش ماه گذشت. یک بار نمایشگاهی بودم که یکدفعه کسی با ته لهجه عربی در شلوغی گفت حاج آقا من را می‌شناسی، همانم که آب از پارچ بردم، یادت است؟ گفتم بله. گفت پسرم دارد در کوچه فوتبال بازی می‌کند. منقلب شدم که خدا چه موهبت بزرگی را به من عطا کرده است و توانسته‌ام وسیله‌ای بشوم ولی با همه این وجود به خودم اجاره نمی‌دهم مغرور شوم چون کاره‌ای نیستم. پشت همه این اتفاقات دست خداست.

فرم اشتراک روزنامه جوان

ویژه تهران

۱- مبلغ اشتراک را بر اساس جدول راهنما به شماره کارت ۵۸۹۲۱۰۷۰۴۴۲۱۶۱۴۴ بانک سپه یا حساب سیبا ۰۱۰۵۹۵۲۳۰۴۰۰۷ بانک ملی شعبه میدان فردوسی به نام شرکت پیام‌آوران نشر روز واریز نمایید.
۲- فرم پرشده اشتراک را به همراه اصل فیش بانکی به ایمیل m.poladvand110@gmail.com یا به وسیله پست سفارشی به دفتر امور مشترکین روزنامه ارسال نمایید.
۳- ارسال نشریه پس از رسیدن فیش و فرم اشتراک از اول و شانزدهم هر ماه آغاز می‌شود.
۴- لطفاً کپی رسید بانکی را تا پایان مدت اشتراک نزد خود نگه دارید.
۵- در صورت تغییر نشانی در اسرع وقت امور مشترکین را مطلع فرمایید.

توضیح: ایثارگران (خانواده معظم شهدا، جانبازان عزیز و آزادگان سرافراز) از تخفیف ویژه ۲۰درصد بهره‌مند می‌شوند

نام: نام خانوادگی: تلفن تماس:
نام شرکت یا مؤسسه: کدپستی (الزامی است):
نشانی:

هزینه اشتراک	۳ ماهه	۶ ماهه	۹ ماهه	یک‌ساله
مبالغ به ریال است	۲/۵۰۰/۰۰۰	۴/۵۰۰/۰۰۰	۶/۵۰۰/۰۰۰	۸/۵۰۰/۰۰۰

آدرس: تهران - خیابان شهید استاد مطهری - تقاطع خیابان میرزای شیرازی - پلاک ۳۸۴ - طبقه اول - کد پستی ۱۵۸۶۶۹۳۹۱۱
تلفن: ۸۸۴۹۸۴۵۰ - ۸۸۴۹۸۴۷۶

گزارش

حوریه ملکی

خرد شدن زمین‌ها قلب مازندران را تکه‌تکه می‌کند

موضوع تغییر کاربری زمین‌های کشاورزی و باغات در استان‌ها به یک معضل بزرگ تبدیل شده است. اما این تمام ماجرا نیست و حالا خرد شدن اراضی نیز چالش دیگری است که کشاورزی مناطق مختلف و به خصوص استان‌های شمالی را درگیر خود کرده است. گران شدن زمین‌های مسکونی و علاقمندی به ساخت خانه ویلا و سودهایی که در این کار خوابیده دلیل عمده تکه‌تکه شدن زمین‌های کشاورزی و شالیزارهای مازندران است.

■■■

اگر قرار باشد اولویت اول و برنامه‌ریزی‌های مازندران را مورد بررسی قرار دهیم قبل از هر چیز به کشاورزی می‌رسیم که حرف اول را در استان می‌زند. در مازندران، سالانه بیش از ۷/۵ میلیون تن انواع محصولات کشاورزی تولید می‌شود که در بحث محصولاتی مثل برنج، مرکبات، انواع میوه‌ها و حتی مرغ نه تنها تأمین کننده اصلی امنیت غذایی کشور است بلکه بخشی از تولیداتش را صادر می‌کند.

با این تفاسیر اما حالا معضلی به نام تغییر کاربری زمین‌های کشاورزی و خرد شدن این زمین‌ها چنان گریبان استان را گرفته که اگر تصمیمی برای جلوگیری از این روند گرفته نشود، حتماً ضربات مهلکی به صنعت کشاورزی مازندران وارد خواهد کرد. در همین رابطه رئیس سازمان جهادکشاورزی مازندران، خرد شدن و قطعه بندی زمین‌های مرغوب کشاورزی در استان طی سال‌های اخیر را یکی از چالش‌های مهم بیان کرده و می‌گوید: «در مازندران برنامه‌ریزی‌های اصلی مربوط به بخش کشاورزی است و اولویت‌بندی‌ها به این حوزه ختم می‌شود. تا به امروز مازندران توانسته در تولید انواع مرکبات، میوه‌ها، برنج و طیور حرف‌های زیادی برای گفتن داشته باشد و به استناد آمار، در کنار تأمین نیازهای داخلی صادرات و ارزآوری را هم در دستور کار دارد.»

حسن عنایتی، به ضایعات بالای محصولات تولیدی به عنوان یکی از پاشنه آشیل بخش کشاورزی سنتی استان گریزی زده و ادامه می‌دهد: «به عنوان نمونه کسری سالانه کشور به برنج براساس سرانه جمعیتی بیش از ۴۰۰ هزار تن است در حالی که بیش از ۳۰۰ هزار تن این محصول درفرآیند برداشت و تبدیل شالی به برنج سفید به علت نبود صنایع تبدیلی استاندارد هدر رفته و به ضایعات تبدیل می‌شود.»

■ دانش بنیان‌ها ظرفیتی برای احیای کشاورزی

تکه‌تکه شدن و قطعه‌بندی زمین‌هایی که منبع تولید مواد غذایی مازندران و کشور به شمار می‌آیند دردی است که به جان مازندران افتاده و در دراز مدت می‌تواند به یک فاجعه تبدیل شود.

به گفته رئیس سازمان جهادکشاورزی مازندران، متأسفانه با ادامه این وضعیت به هرشکلی و با تغییر نسل، زمین‌ها در معرض خطر قرار می‌گیرند و همه تلاش متولیان امر این است که حداقل وضع موجود بخش کشاورزی استان حفظ شود. با ورود شرکت‌های دانش بنیان باید با تکنولوژی در بازمهندسی و تولید ماشین‌آلات کشاورزی و کشاورزی هوشمند برویم که بتوانیم با حداقل وضع موجود بخش کشاورزی، بتوانیم بهره‌وری و تولید محصول را بیشتر و با کیفیت داشته باشیم.

وی اشاره‌ای هم به نشست هم اندیشی توسعه ضریب دانش در بخش کشاورزی که در دانشگاه آزاد اسلامی واحد آیت‌الله آملی برگزار شد کرده و می‌گوید: «این اقدام در راستای حضور فعالانه و استراتژی عمل بخشی به شرکت‌های دانش بنیان در بخش کشاورزی استان برای افزایش بهره‌وری بیشتر تولیدات بود.» عنایتی همچنین با بیان اینکه هزینه سرانه تولید در مازندران به مراتب بالاست، و همزمان حضور شرکت‌های علمی و تحقیقاتی نیز در این بخش کم رنگ است، خواستار حضور جدی‌تر فعالان شرکت‌های دانش بنیان، مراکز تحقیقاتی و دانشگاهی برای کمبود نیازهای صنایع تکمیلی بخش کشاورزی استان شد. وی تصریح می‌کند: «باید حمایت‌های ویژه در امر وارد کردن علم و دانش به بخش کشاورزی با همکاری تمام نهادها و ارگان‌ها پیش برود تا شاهد افزایش بهره‌برداری از مزارع و زمین‌ها باشیم.»

به گفته این مسئول، نیازهای بخش کشاورزی استان گستردگی زیادی در بخش‌های مختلف دارد، که برای جبران کمبودها و ارتقای این بخش‌ها باید دانشگاهیان و مراکز تحقیقاتی ورود جدی‌تری داشته باشند. عنایتی یادآور می‌شود، هرچه کالای با کیفیت‌تر تولید کنیم بهتر می‌توانیم سرپا بمانیم و از مراکز پژوهشی علمی و تحقیقاتی و دانش آموختگان و دانشگاهی هم این انتظار و درخواست را داریم.

فعالیت ۸ تیم در هفتمین رزمایش جهادگران سلامت فارس

فارس

هفتمین مرحله رزمایش جهادگران سلامت شمال فارس با شرکت پنج تیم پزشکی و سه تیم کارشناسی در شهرستان خرمبید برگزار شد.

مدیر اردوهای جهادی، بهداشتی و درمانی شمال از اجرای هفتمین مرحله رزمایش جهادگران سلامت شمال فارس با محوریت مؤسسه خدمات درمانی بسیجیان استان فارس در شهرستان خرمبید خبرداد. سرهنگ پاسدار حسن مهدوی با بیان اینکه در این دوره از رزمایش پنج تیم پزشکی و سه تیم کارشناسی و مشاوره‌ای حضور داشتند، گفت: در این مرحله از رزمایش، جهادگران سلامت شمال فارس ۲۸۰۰ نفر را در شهرستان خرمبید به صورت رایگان ویزیت کردند. وی افزود: مراجعه کنندگان توسط پزشکان عمومی، متخصصین اطفال، پوست مو، زنان، دندانپزشکی «جرم گیری، پر کردن سطحی و کشیدن دندان» بینایی سنجی و روانشناسی به‌صورت رایگان ویزیت و مورد معالجه قرار گرفتند. مدیر اردوهای جهادی شمال فارس یکی از رسالت‌های سازمان بسیج جامعه پزشکی و جهادگران سلامت، را ارائه خدمات بهداشتی درمانی و آموزشی به نیازمندان و مناطق کم‌برخوردار دانست و خاطرنشان ساخت: این سازمان در شمال استان پهناور فارس، اقدام به ساماندهی جهادگران سلامت در قالب تیم‌های جهادی کرده است. مهدوی عنوان کرد: تیم‌های جهادی سلامت محور شمال فارس در آینده نزدیک در شهرستان‌های اقلید، ارسنجان، بختگان و پاسارگاد برای ارائه خدمات درمانی اردو می‌زنند.

اجرای طرح جهش تولید در ۲۵۰ هزار هکتار اراضی دیمزار همدان

همدان

طرح جهش تولید در ۲۵۰ هزار هکتار اراضی دیمزار استان همدان اجرا شد.

علی یگانه مدیر زراعت سازمان جهاد کشاورزی همدان با اشاره به طرح جهش تولید در دیمزارها به عنوان طرح مشترک بین جهاد کشاورزی و ستاد اجرایی فرمان امام(ره) گفت: این طرح که سال دوم اجرای خود را سپری می‌کند در حال حاضر در ۱۵ استان از جمله همدان در حال اجراست. وی برنامه ابلاغی استان را در این طرح در سال زراعی ۱۴۰۱-۱۴۰۰ میزان ۲۹۰ هزار هکتار برشمرد و افزود: از این میزان برنامه ابلاغی تاکنون ۲۵۰ هزار هکتار آن کشت شده و مابقی سطح باقیمانده بیشتر در اراضی آیش مربوط به گیاهان علوفه‌ای و دانه‌های روغنی بوده که به دلیل کمبود بذر هنوز موفق به اجرا نشده‌اند. این مسئول با اشاره به اینکه از این میزان اجرای طرح جهش تولید در دیمزارهای استان، تاکنون ۲۲۵ هزار هکتار بیمه شده است، تصریح کرد: محصولاتی چون گندم دیم، جو دیم، عدس، نخود، دانه‌های روغنی، گلرنگ، کاملینا و گیاهان علوفه‌ای جدید از جمله محصولاتی است که در این طرح زیر کشت رفته‌اند. یگانه با بیان اینکه کشاورزان همدانی استقبال خوبی در اجرای این طرح داشته‌اند، افزود: این برنامه احتمالاً تا سال ۱۴۰۴ ادامه خواهد داشت و بخش اعظمی از اراضی دیم تحت پوشش طرح جهش تولید در دیمزارها قرار خواهد گرفت و کشاورزان مشارکت خواهند داشت. وی ادامه داد: در این طرح سعی بر آن خواهد بود با همکاری کارشناسان پهنه و کارشناسان شهرستان‌های تابعه اصول فنی را به کشاورزان منتقل کنیم. مدیر زراعت جهاد کشاورزی استان همدان با اشاره به برخی حمایت‌های نهاده‌ای از کشاورزان طرف قرارداد در طرح جهش تولید در دیمزارها از جمله اختصاص تسهیلات برای خرید ادوات افزود: در سال زراعی جدید ۲۲۰ میلیارد ریال اعتبار برای خرید ۵۹۳ دستگاه ادوات برای استان همدان در همین رابطه اختصاص داده شده است. یگانه تصریح کرد: از این میزان اعتبار اختصاص داده شده تاکنون ۴۳۰ پرونده به بانک عامل ملی استان معرفی شده که بیش از ۲۰۰ پرونده منجر به پرداخت تسهیلات شده است. وی با بیان اینکه از ۲۰۰ پرونده ۱۶۴ دستگاه به کشاورزان طرف قرارداد تحویل داده شده، افزود: اعتبار جذب شده برای خرید ادوات در این طرح تاکنون ۱۸۰ میلیارد ریال بوده است.

طرح «هر مسجد یک پایگاه قرآنی» در سمنان اجرا می‌شود

سمنان

با هدف حمایت و تقویت رویدادهای قرآنی «طرح هر مسجد یک پایگاه قرآنی» در استان سمنان اجرا می‌شود.

حجت‌الاسلام عباس عبدالهی مدیر کل تبلیغات سمنان در مراسم تجلیل از چهره‌های قرآنی استان گفت: طرح هر مسجد یک پایگاه قرآنی در استان با هدف حمایت و تقویت رویدادهای قرآنی اجرا می‌شود. وی با بیان اینکه طرح هر مسجد یک پایگاه قرآنی به مثابه یک اولویت در استان سمنان پیگیری شود، افزود: تقویت معنویات قرآن مجید از جمله مهم‌ترین موضوعاتی است که باید در سراسر استان مد نظر فعالان قرآنی و مسئولان قرار گیرد. این مسئول فرهنگی با بیان اینکه باید در راستای ترویج فرهنگ قرآنی، منویات رهبر معظم انقلاب اسلامی مدنظر قرار گیرد، تصریح کرد: همانطور که معظم‌له نیز فرمودند طرح هر مسجد یک پایگاه قرآنی با هدف آشناسازی جوانان با قرآن و ترویج آموزه‌های کلام‌الله مجید در بین مردم از مهم‌ترین اقداماتی است که باید مد نظر قرار گیرد. عبدالهی دیگر طرح مد نظر رهبر معظم انقلاب اسلامی را احیای نشست‌های خانگی قرآن کریم موسوم به طرح نور الثقلین اعلام کرد و افزود: امید است که با ظرفیت‌های عظیمی که در استان وجود دارد بتوانیم شاهد باشیم که استان سمنان بازهم در عرصه اجرای چنین طرح‌هایی پیشگام دیگر استان‌های کشور باشد. وی با بیان اینکه حمایت و تقویت در برگزاری آیین و محافل قرآنی ضرورت دارد، ادامه داد: محافل انس با قرآن کریم در مساجد تقویت شود تا آحاد جامعه از نور قرآن کریم بهره‌مند شوند. مدیر کل تبلیغات اسلامی استان سمنان همچنین با بیان اینکه بهره‌مندی از آموزه‌های قرآنی در محافل انس با قرآن برای برون رفت انسان و جامعه از بحران‌های زندگی روزمره اجتماعی و شخصی ضرورت دارد، گفت: باید قرآن به بطن زندگی مردم و جامعه بیشتر وارد شود. عبدالهی افزود: این معاونت در تلاش است طرح‌هایی که در راستای تبلیغ و ترویج فعالیت‌های قرآن به ویژه سبک زندگی قرآنی و کاهش آسیب‌های اجتماعی در سطح جامعه، قابل توجه هستند را دریافت و حمایت کند. وی ادامه داد: فعالیت‌های فرهنگی و قرآنی در حوزه‌های مختلف از سوی دستگاه‌های مختلف در حال انجام است که در این میان یکی از وظایف اداره کل فرهنگ و ارشاد اسلامی استان هماهنگ کردن این فعالیت‌هاست.

دانشنامه دفاع مقدس روحانیت یزد تدوین می‌شود

یزد

به‌منظور معرفی یک هزار ایثارگر حوزه‌های علمیه استان یزد، دانشنامه دفاع مقدس تدوین می‌شود.

حجت‌الاسلام «محمدهادی خسروی‌راد» مسئول نشر آثار و ارزش‌های مشارکت روحانیت در دفاع مقدس استان یزد در نشست هماهنگی و هم‌افزایی تدوین دانشنامه دفاع مقدس گفت: روایت نقش اقشار مختلف جامعه در حماسه دفاع مقدس، یک کار بزرگ است که می‌تواند گستردگی این حرکت شورآفرین و وحدت در آن را بر همگان آشکار کند. وی افزود: این مهم در همین راستا و در جهت تدوین نقش روحانیون استان یزد و شناسایی و معرفی ایثارگران این جمعیت، در دستور کار دفتر روحانیون اداره کل حفظ آثار و نشر ارزش‌های دفاع مقدس یزد قرار گرفته است. این مسئول ادامه داد: بعد از همفکری، تدوین دانشنامه‌ای که در آن به معرفی یک هزار ایثارگر حوزه علمیه یزد اعم شهید، جانباز، آزاده و رزمنده پرداخته می‌شود، به عنوان هدف مورد اهتمام قرار گرفته و امیدواریم در قالب ۱۰ جلد کتاب، نقش فرد فرد این افتخارآفرینان کشور اسلامی را به آیندگان نشان دهیم.

تجهیز ۶۰ هزار هکتار زمین کشاورزی لرستان به آبیاری نوین

لرستان

تاکنون ۶۰ هزار هکتار زمین کشاورزی لرستان به روش‌های نوین آبیاری مجهز شده‌اند.

سیدعماد شاهرخی رئیس سازمان جهاد کشاورزی لرستان گفت: با ۲۵ میلیارد تومان تسهیلات از ابتدای امسال تاکنون ۶۰ هزار هکتار زمین کشاورزی در استان به روش‌های نوین آبیاری تجهیز شده است. وی با اشاره به اینکه براثر خشکسالی و تنش آبی امسال ۱۱ هزارو ۸۰۰ میلیارد تومان به زیر بخش‌های کشاورزی و دامپروری در لرستان خسارت وارد شد، افزود: امسال تا ۱۰۰ میلیارد تومان از خسارت وارده به کشاورزان دارای بیمه پرداخت خواهد می‌شود. این مسئول ادامه داد: ۴۳ میلیارد تومان تسهیلات ارزان قیمت در اختیار کشاورزان برای اجرای این طرح قرار گرفته است و پیش‌بینی می‌شود در پایان پنج سال اجرای این طرح میزان تولیدات محصولات کشاورزی در لرستان به دو برابر افزایش می‌یابد. شاهرخی گفت: طرح جهش تولید امسال در سطح ۲۳۵ هکتار زمین کشاورزی در لرستان اجرا شده است.

سیستان وبلوچستان

تکمیل ۲۳۰۰ کلاس درس در سیستان وبلوچستان

بیش از ۲۳۰۰ کلاس در سیستان و بلوچستان تا آغاز سال تحصیلی ساخته و تحویل آموزش و پرورش می‌شود.

میثم لکزایی مدیر کل نوسازی، توسعه و تجهیز مدارس سیستان وبلوچستان گفت: بیش از ۲۳۰۰ کلاس در استان با بیش از هزار میلیارد تومان اعتبار در دست احداث است. وی افزود: در سه سال گذشته، ۲۰۰ هزار نفر تجهیزات دانش‌آموزی برای استان خریداری شده است. این مسئول ادامه داد: در زمینه سرمایش و گرمایش مدارس نیز در سه سال گذشته، ۱۰ هزار کلاس درس استانداردسازی شده است. لکزایی گفت: رشد جمعیت دانش‌آموزی در سیستان‌وبلوچستان سالانه شش درصد است در صورتی که این نرخ در کشور سالانه یک درصد است، بنابر این لازم است توجه ویژه نسبت به این استان استمرار یابد و همانطور که در زمینه توسعه فضا و تجهیزات اقدامات خوبی در حال انجام است در زمینه تأمین نیروی انسانی نیز چاره‌اندیشی مناسبی صورت گیرد.

سمنان

۹۳ طرح و پروژه کشاورزی در سمنان افتتاح شد

۱۱ طرح و پروژه حوزه‌های اقتصادی و ۸۲ طرح عمرانی به مناسبت هفته جهاد کشاورزی در استان سمنان افتتاح شد.

محمدرضا قاسمی سرپرست سازمان جهاد کشاورزی سمنان در حاشیه مراسم افتتاح ۹۳ طرح و پروژه کشاورزی در این استان گفت: از این تعداد ۱۱ طرح مربوط به حوزه‌های اقتصادی و ۸۲ پروژه از نوع عمرانی است. وی افزود: افتتاح پروژه‌های اقتصادی و تولیدی، توسعه سامانه‌های نوین آبیاری، احداث استخرهای ذخیره آب، راه‌اندازی گلخانه‌ها، کانال‌های آبیاری، احیای قنوات، تسطیح اراضی کشاورزی، ایجاد باغات، صنایع تبدیلی، پروژه‌های آبخیزداری، بن‌های خاکی و سنگ و ملات، نهال کاری، ایجاد ایل راه‌های عشایری، احداث آب‌نما از جمله طرح‌های جهاد کشاورزی استان است. این مسئول با اشاره به برنامه‌ریزی این سازمان برای افتتاح این پروژه عمرانی و اقتصادی به اعتبار هزینه شده برای این پروژه‌ها اشاره کرد و ادامه داد: برای این طرح‌ها بیش از ۲۸ میلیارد و ۲۰۲ میلیون تومان هزینه شده است.

بوشهر

بوشهر قطب تولید و تکثیر بچه‌ماهی کشور می‌شود

با تکمیل پروژه آبزیان دریایی در بوشهر این استان قطب تولید و تکثیر بچه‌ماهی در کشور می‌شود.

علی احمدزاده رئیس جهاد دانشگاهی بوشهر در بازدید از پروژه مجتمع آبزیان دریایی گفت: با توجه به ظرفیت بالای پرورش آبزیان در آب‌های استان، با اجرای این پروژه این استان به قطب تولید و تکثیر بچه‌ماهی کشور تبدیل می‌شود. وی افزود: ساخت این مجتمع در طرح کسب دانش فنی تولید و تکثیر به عنوان یکی از ۳۱ طرح فناورانه ملی جهاد دانشگاهی در سال ۹۹، کشور را از واردات بچه‌ماهی که در زمان حاضر از کشورهای هند، استرالیا و تایلند برای پرورش در قفس انجام می‌شود، بی‌نیاز می‌کند. این مسئول ادامه داد: در این مجتمع برای توسعه فناوری در کنار تولید و تکثیر بچه‌ماهی، تولید غذای زنده آبزیان همچون آرتمیا، روتیفر و جلبک نیز در برنامه‌های تدوینی استان در عرصه دریا اتفاق خواهد افتاد. احمدزاده گفت: مجتمع آبزیان دریایی در زمینی به مساحت ۱۲ هزار مترمربع در حال ساخت است.

کاروان خورشید با خانواده‌های شهدا و جانبازان قزوین دیدار کردند

قزوین

کاروان زیر سایه خورشید با حضور در ۱۵۰ نقطه استان قزوین به عنوان سفیر رضوی به دیدار ۳۰ خانواده شهید و جانباز دیدار کردند.

ساسان کرمی مسئول ستاد جشن‌های مردمی و معنوی زیر سایه خورشید قزوین با اشاره به حضور کاروان زیرسایه خورشید در استان گفت: پیوند امت با امام رضا(ع)، امکان زیارت از راه دور امام رئوف برای همه دلدادگان حضرت، هدف اصلی حرکت این کاروان‌هاست. وی افزود: این حرکت به خوبی عنصر عاطفی متکی به معرفت و حقیقت را در سراسر کشور به نمایش می‌گذارند و زمینه‌ساز مانایی و ماندگاری مکتب اهل بیت(ع) می‌شوند. این مسئول فرهنگی ادامه داد: در دهه کرامت امسال که ۱۵ سال در سطح کشور و برای ۹ سال متوالی در استان قزوین اجرایی شد، ۶۵ کاروان با ۴۰ نوع برنامه طی ۱۱ روز به حدود ۲ هزار نقطه کشور سفر کردند و در این ایام حدود ۱۱ هزار برنامه توسط خادمان اجرا می‌شود. کرمی گفت: در قزوین نیز این کاروان در ۱۵۰ نقطه جغرافیایی استان حضور پیدا کرده و مورد استقبال بی‌نظیر مردم قرار گرفت. وی توزیع بیش از ۱۵ هزار بسته تبرکی حرم علی‌ابن‌موسی الرضا(ع) را از دیگر اقدامات این کاروان در قزوین اعلام کرد و افزود: حضور کاروان رضوی در ۲۵ روستای مناطق محروم و برگزاری بیش از ۶۰ جشن مردمی به‌صورت محله محور، روستا محور و جشن دخترانه در ۲۵ نقطه جغرافیایی همزمان با روز ولادت حضرت معصومه (س) از دیگر برنامه‌های این کاروان در قزوین محسوب می‌شود. مسئول ستاد جشن‌های مردمی و معنوی زیر سایه خورشید قزوین یادآور شد: دیدار و تجلیل از ۳۰ خانواده معزز شهید و جانباز، دیدار با جانبازان ۷۰ درصد قزوین، حضور سفیران رضوی در پنج شرکت تولیدی و صنعتی با محوریت دانش بنیان، دیدار با هشت خانواده تشکل رضوی، حضور سفیران رضوی در چهار بیمارستان، حضور در چهار مرکز بهزیستی ایتام نونهالان، نوجوانان و جوانان از دیگر برنامه‌های این کاروان در قزوین بود. کرمی افزود: مشارکت و همکاری بیش از ۲۵ دستگاه حاکمیتی و دولتی، حضور در مرکز آموزش شهدای جوادنیا، سپاه استان، زندان، دادگستری، حراست، صداوسیما، امور مساجد، بقاع متبرکه و دیدار با طلاب، اصحاب رسانه، ائمه جمعه، دانشگاه‌های علوم پزشکی و بین‌المللی امام خمینی(ره) و رجا، از دیگر برنامه‌ها بود.

آغاز عملیات کانال کشی با هدف هدایت پساب آب گرم‌های سرعین

اردبیل

عملیات کانال کشی برای هدایت پساب، آب‌های گرم به منظور هدایت آب‌های سطحی در سرعین اردبیل در حال اجراست.

صاحبعلی رام شهردار سرعین گفت: به منظور هدایت آب‌های سطحی عملیات کانال کشی مسیر پشت هتل لاله سرعین در حال اجراست. وی افزود: بارندگی و تبدیل شدن آن به رواناب‌های شهری به نحوی است که ساماندهی آن نیاز به انجام عملیات هدایت آب‌های سطحی دارد و هدایت آن به سمت کانال‌های خروجی از اهمیت ویژه‌ای برخوردار است. این مدیر شهری با بیان اینکه طول این پروژه ۲۵۰ متر است، ادامه داد: این طرح به منظور جلوگیری از آبگرفتگی معابر اصلی و هدایت رواناب‌های شهری حاصل از بارش نزولات آسمانی صورت می‌گیرد. رام با اشاره به اهداف این پروژه گفت: ایجاد این پروژه در این نقطه از شهر باعث رفع گره ترافیکی در هسته مرکزی شهر و همچنین باعث هدایت آب‌های سطحی و پساب آبگرم‌های و جلوگیری از سیلاب‌های فصلی می‌شود.

شهرک «ضایعات» کرمانشاه تا پایان سال راه‌اندازی می‌شود

کرمانشاه

با هدف تجمیع مکان‌های جمع آوری ضایعات تا پایان امسال شهرک «ضایعات» در کرمانشاه راه‌اندازی می‌شود.

منوچهر فخری معاون عمرانی استانداری کرمانشاه گفت: وجود واحدهای ضایعات فروشی هم به عنوان یکی از مشاغل مزاحم شهری مشکلاتی برای شهر ایجاد کرده است. وی با تأکید بر لزوم انتقال ضایعات فروشی‌ها به محدوده خارج از شهر، افزود: در همین راستا از چند سال گذشته بحث راه‌اندازی شهرک ضایعات در دستور کار قرار گرفت. این مسئول با اشاره به تأمین زمین پروژه از سوی سرمایه‌گذار ادامه داد: اراضی در نظر گرفته شده حدود ۳۰ هکتار است که در انتهای شهرک جعفرآباد قرار داشته و قرار است در فاز اول عملیات اجرایی پنج هکتار آن آغاز شود. فخری گفت: در صورت راه‌اندازی این شهرک نظارت بر ضایعات فروشی‌ها به نحو مؤثری افزایش می‌یابد و از طرفی یکی از مشاغل مزاحم از نقاط مختلف شهر به یک محدوده مشخص انتقال می‌یابد.

خبر ویژه

آغاز پویش توزیع وسایل سرمایشی در مناطق محروم

به همت بنیاد احسان ستاد اجرایی فرمان امام، پویش نسیم احسان با هدف توزیع و اهدای وسایل سرمایشی در مناطق محروم گرمسیر کشور آغاز شد.

طی مراسمی و با حضور معاون اجتماعی ستاد اجرایی فرمان امام، مدیرعامل بنیاد احسان و مدیر برنامه جامع سلامت الکترونیک و توسعه بیمارستان‌های سیار وزارت بهداشت، بزرگ‌ترین و مجهزترین آزمایشگاه سیار کشور افتتاح و همزمان با آن، پویش نسیم احسان نیز با هدف توزیع وسایل سرمایشی در مناطق گرمسیر و محروم کشور توسط بنیاد احسان آغاز شد. معاون اجتماعی ستاد اجرایی فرمان امام در این مراسم گفت: امروز و همزمان با آغاز ماه‌های گرم سال، شاهد آغاز پویش «نسیم احسان» هستیم که در این مرحله تعداد ۱۰ هزار وسیله سرمایشی به ۱۰ هزار خانواده در مناطق محروم اهدا خواهد شد.

علی عسگری افزود: ستاد اجرایی فرمان امام در سال گذشته و در فصول سرد سال، در پویش دلگرمی احسان اقدام به توزیع و اهدای بخاری و لوازم گرمایشی در مناطق محروم کرد، مشابه این اقدام نیز با توجه به اعلام نیاز استان‌ها امسال با اهدای وسایل سرمایشی شامل کولرهای آبی و گازی با توان‌های مختلف، پنکه سقفی، پنکه دیواری با توجه به زیست‌بوم و نیاز هر منطقه صورت می‌گیرد. به گفته این مسئول، ارزش ریالی این اقلام ۳۰ میلیارد تومان می‌باشد.

معاون اجتماعی ستاد اجرایی فرمان امام ادامه داد: در کنار اهدای وسایل سرمایشی، تعمیر وسایل سرمایشی مردم در مناطق محروم نیز توسط چند تیم از گروه‌های متخصص جهادی انجام خواهد گرفت. عسگری با اشاره به افتتاح بزرگ‌ترین آزمایشگاه سیار کشور گفت: امروز بزرگ‌ترین و مجهزترین آزمایشگاه سیار کشور توسط بنیاد احسان افتتاح شد که این مجموعه، بخشی از بیمارستان سیار احسان با ظرفیت بستری ۱۱۰ نفر خواهد بود، مساحت این آزمایشگاه ۷۰ مترمربع و هزینه ساخت و تجهیز این آزمایشگاه نیز ۱۰ میلیارد تومان بوده است. وی خاطرنشان کرد: این آزمایشگاه که می‌تواند به صورت مستقل به مناطق کم‌برخوردار اعزام شود، ظرفیت پذیرش ۲۰۰ نفر در روز را دارد.

پیشخوان
Pishkhan.com

فعال شدن ۱۶۵ گیت گذرنامه در پایانه مرزی زرباطیه عراق برای اربعین

ایلام

مدیر گذرگاه مرزی زرباطیه عراق از فعال شدن ۱۶۵ گیت گذرنامه در پایانه مرزی زرباطیه عراق برای اربعین ۱۴۰۱ خبرداد.

عبدالحمید نصر در پایانه مرزی مهران از تشکیل هیئتی در خصوص ورود و خروج زائران در ایام اربعین خبرداد و گفت: ما منتظر دستورات نهایی از طرف کمیته مربوطه توسط مسئولان ذیربط برای حذف روادید هستیم. وی، به انجام برنامه‌ریزی لازم برای میزبانی شایسته از زائران اربعین از جمله زائران ایرانی اشاره کرده و بیان کرد: اقدامات و تلاش سال‌های گذشته دو دولت عراق و ایران در مهمان نوازی از زائران امام حسین(ع) ستودنی است.

مدیر گذرگاه مرزی زرباطیه عراق افزود: مردم عراق، به ویژه در مسیرهای زائران از جمله استان واسط، با نهایت احترام آماده استقبال از زائران حسینی اربعین هستند. عبدالمجیدنصر یادآور شد: در مرز زرباطیه تعداد ۱۶۵ گیت فعال است و در این خصوص مشکلی برای تردد زائران در ایام قبل و بعد از اربعین وجود ندارد.

گذری بر استان‌ها

■ **خراسان‌شمالی:** محمدرضا یزدانی، جانباز ۷۰ درصد بجنوردی، بر اثر جراحات باقی‌مانده از جنگ تحمیلی به یاران شهیدش پیوست. متولد ۱۷ تیرماه ۱۳۳۲ از طریق سپاه پاسداران به جبهه‌های نبرد حق علیه باطل اعزام شد و در سال‌های ۱۳۶۵ و ۱۳۶۶ در مناطق شلمچه و جزیره مجنون به‌افتخار جانبازی نائل گشت. برادران این شهید والامقام، شهید «علی‌اکبر یزدانی» در تیرماه سال ۶۱ در جبهه شلمچه و شهید «علی‌اصغر قدیمی» در مردادماه سال ۶۲ در جبهه مهران به درجه رفیع شهادت نائل آمدند.

■ **کرمان:** مدیر کل کمیته امداد کرمان با اشاره به حمایت یکی از حامیان نیکوکار از ۲۲۵۰ یتیم تحت حمایت کمیته امداد استان گفت: این حامی خیر مقیم تهران سال گذشته حمایت ۱۲۵۰ یتیم تحت حمایت را عهده‌دار شدند و طی هفته جاری نیز در سفر به کرمان حمایت یک‌هزار یتیم تحت حمایت کمیته امداد استان را بر عهده گرفتند. یحیی صادقی با اشاره به اینکه این حامی نیکوکار سال گذشته ۲ میلیارد تومان به ایتام تحت تکفل خود کمک کرده است، افزود: همچنین در سفر هفته جاری به استان کرمان مساعدت‌های خوبی در زمینه معیشت، هدایای نقدی و تأمین تبلت و گوشی تلفن همراه به ایتام تحت تکفل خود داشته‌اند.

■ **یزد:** مدیر کل تعاون، کار و رفاه اجتماعی استان یزد از اختصاص ۲ هزار میلیارد تومان تسهیلات اشتغالزایی در سال جاری برای استان در قالب تبصره‌های ۱۶ و ۱۸، مشاغل خانگی و تسهیلات پایدار روستایی و عشایری خبرداد. محمدرضا فلاحتی افزود: جذب تسهیلات توسط شرکت‌های تعاونی در اولویت هست چرا که سود حاصل از اقداماتی که شکل می‌گیرد به بخش بیشتری از جامعه سرازیر می‌شود، بنابر این کارشناسان این حوزه شرکت‌هایی که ظرفیت خوبی برای ایجاد اشتغال در استان دارند را برای جذب تسهیلات معرفی کنند.

■ **سیستان وبلوچستان:** رئیس مرکز بهداشت زاهدان گفت: از ابتدای سال گذشته تاکنون تعداد ۸۴۳۴ زوج با شرکت در بیش از ۲۰۰ جلسه کلاس و نیز انجام آزمایش و طی کردن مراحل قانونی به دفاتر ثبت ازدواج در زاهدان معرفی شده‌اند. سیدمحمود فاطمی افزود: آموزش در خصوص همسرگزینی، روان‌شناسی، تفاوت شخصیتی و مهارت‌های لازم برای «زندگی مشترک» و نیز احکام و حقوق متقابل زوجین و بررسی آزمایش‌های بالینی از نظر بروز بیماری‌هایی مانند تالاسمی، اعتیاد و غربالگری زوج‌ها از نظر بیماری‌های ژنتیکی بخشی از فعالیت‌های این مرکز در زاهدان می‌باشد.

■ **لرستان:** سرپرست انتقال خون لرستان گفت: سالانه ۴۰ هزار واحد خون توسط مردم لرستان اهدا می‌شود. علی سوری با بیان اینکه ۳۰ درصد افراد در طول مدت زندگی خود حداقل یک‌بار به خون نیاز دارند، افزود: اهدای خون برای برخی از بیماری‌ها مثل تالاسمی و هموفیلی حکم داروی زندگی‌بخش را دارد.

■ **بوشهر:** معاون بهبود تولیدات گیاهی سازمان جهاد کشاورزی استان بوشهر با بیان به اینکه کشت مستقیم، از جمله شیوه‌های نوین کشت محصولات زراعی است که سبب کاهش هزینه‌ها و افزایش درآمد کشاورزان می‌شود. کبری توکلی افزود: کاهش مصرف انرژی، جلوگیری از فرسایش خاک، افزایش مواد مغذی و آلی خاک، کاهش نیاز به سرمایه‌گذاری برای تهیه ماشین‌آلات، کاهش زمان لازم برای آماده‌سازی زمین و حفظ رطوبت خاک از جمله مزایای مهم کشت مستقیم هستند.

دفن «نیمه‌تمام»های دولت‌ها و مجالس قبلی!

میر کاظمی: میانگین عمر پروژه‌ها در سال گذشته به ۱۶/۹ سال رسید، یعنی کم‌کم باید این طرح‌ها را جزو آثار باستانی بدانیم آیا با منابع فعلی ادامه این روند امکانپذیر است؟ اگر طرح عمرانی توجیه اقتصادی دارد، بخش خصوصی باید آن را انجام دهد اگر ندارد بهتر است بودجه این بخش به بهبود تولید و رشد اقتصادی همان منطقه اختصاص یابد

از کنار کاهش سهم بودجه عمرانی از بودجه عمومی که بگذریم، با چالش تلنبار شدن پروژه‌های عمرانی در کشور روبه‌رو هستیم که رئیس سازمان برنامه و بودجه امروز می‌گوید برخی از این پروژه‌ها آنقدر کهنه و فرسوده شده‌اند که باید به چشم آثار باستانی به آن نگاه کرد. با توجه به این سخن باید گفت چرا این سرمایه‌های ملی به این شکل رها شدند تا امروز به وضعیتی دچار شوند که تزریق منابع جهت اتمام پروژه دیگر موضوعیت و صرفه اقتصادی نداشته باشد. شاید مشکل را باید در خود مجلس و نگاه منطقه‌ای گرا به بودجه یافت. بدون تعارف برخی نمایندگان در ادوار گذشته با هدف کسب رأی از مردم حوزه انتخابیه یا خدای نکرده اخذ پورسانت از پیمانکاران مجری پروژه، این پروژه‌های نیمه تمام عمرانی را کلید زده و امروز سرمایه‌های ملی به وضعیتی دچار شده‌اند که اصلاً معلوم نیست بخش خصوصی حاضر به سرمایه‌گذاری در اتمام پروژه‌های نیمه تمام باشد یا خیر؟

بلای اقتصادی از ناحیه بودجه‌ریزی‌های غلط گریبانگیر اقتصاد خرد و کلان ایران شده است که باید در اولین فرصت بند بند بودجه عمومی و شرکت‌ها را زیر ذره‌بین برد و شر هر گونه هزینه زائد و غیر ضروری را از سر بودجه کم کرد. امروز هر چند بودجه عمرانی سهمی از بودجه عمومی کشور ندارد اما همین تتمه بودجه صرف پیشبرد کوهی از پروژه‌های نیمه تمامی می‌شود که به گفته یک مقام مسئول باید برخی از این پروژه‌ها را آثار باستانی خواند. این کنایه نشان از آن دارد که اتمام این پروژه‌های عمرانی موضوعیت و صرفه اقتصادی دیگر ندارد و خدا می‌داند پشت هر پروژه نیمه تمام عمرانی چه داستانی وجود دارد، زیرا برخی کارشناسان معتقدند این پروژه‌ها صرفاً برای اینکه یک نماینده در دور دوم انتخابات مجلس رأی بیاورد این پروژه را کلید زده است یا برخی از نگاه‌های بدبینانه حاکی از آن است که برخی از نمایندگان با هدف اخذ پورسانت از پیمانکاران این پروژه‌ها را پدید آورده‌اند. موضوع پروژه‌های نیمه تمام هر چه که باشد باید گفت سرمایه‌های ملی بلافایده به باد داده شده است و باید فکری به حال سرمایه‌گذاری‌های شرکت‌های عمومی و دولتی کرد، زیرا بعد از آنکه بودجه عمرانی توسط پروژه‌های نیمه کاره زمینگیر شد، عده‌ای به‌دنبال سهم‌خواهی از سرمایه‌گذاری‌های بنگاه‌هایی چون صندوق‌های بازنشستگی، بانک‌ها، هلدینگ‌ها و غیره هستند. مجموع درآمد ارزی حاصل از صادرات نفتی و غیرنفتی در دولت حسن روحانی در سه سال آغازین دولت از سال ۹۲ تا ۹۵ به بیش از ۳۴۰ میلیارد دلار رسید که با احتساب متوسط دلار بیش از ۳هزار تومانی در این مدت، مجموع منابع ریالی درآمدهای ارزی در این دولت بیش از ۱۰۰۰ هزار میلیارد تومان برآورد می‌شود. به رغم درآمدهای مناسب، آمار بدهی‌های دولت تدبیر سر به فلک زد. بدهی بخش دولتی به سیستم بانکی کشور از خرداد ۱۳۹۲ تا خرداد ۱۴۰۰ حدود ۵۵۰ هزار میلیارد تومان افزایش یافت. از سوی دیگر بدهی به جامانده از دولت قبل به صندوق توسعه ملی میلیاردها دلار برآورد شده است. بدهی دولت به تأمین اجتماعی در پایان دولت قبل چند صد هزار میلیارد تومان بوده است. فقط وزارت نیرو در ابتدای دولت جدید، ۵۳ هزار میلیارد تومان بدهی به پیمانکاران داشت. همچنین باید به این نکته توجه داشت که افزایش حقوق‌ها بدون منابع در دولت قبل، تعهدات فراوانی برای دولت جدید ایجاد کرد. دولت قبل با خلق پول گسترده اقدام به تأمین مصارف جاری خود کرد، در حالی که با هر خلق پولی که انجام می‌شود عملاً تعدادی از هموطنانمان به زیر خط فقر فرستاده می‌شوند.

در مجموع، وضعیت آشفته‌ای که دولت روحانی برای دولت بعد از خود برجای گذاشته را به صورت یکجا می‌توان در کسری بودجه ۱۴۰۰ مشاهده کرد؛ کسری بودجه‌ای که بین ۳۰۰ تا ۵۰۰ هزار میلیارد تومان برآورد می‌شود، به اعتقاد کارشناسان از ریشه‌های تورم و نابسامانی‌های اقتصادی امروز کشور است.

گزارش یک

رضا قادری | ایرنا

رئیس سازمان برنامه و بودجه روز گذشته برای چندمین بار از ارثیه دولت پیشین برای دولت سیزدهم سخن گفت. به گزارش تسنیم، سیدمسعود میرکاظمی در جمع مدیران معاونت فنی و امور زیربنایی و تولیدی سازمان برنامه و بودجه افزود: «یکی از مهم‌ترین آسیب‌های کنونی اداره کشور، بخشی‌نگری و نبود نگاه جامع به مسائل است.»

وی با تصریح به اینکه رویکرد سازمان برنامه باید از بودجه‌محور به برنامه‌محور تغییر کند، گفت: «اکنون ۸۰ درصد وقت و انرژی سازمان صرف مسائل بودجه و ۲۰ درصد هم به برنامه‌ریزی اختصاص می‌یابد، اما این روند باید معکوس شود. با وجود انواع یارانه‌های آشکار و پنهان برای تولید و نیروی کار ارزان چرا باید نگران واردات بود؟ چرا قیمت تمام‌شده تولید داخل توان رقابت با محصولات خارجی را ندارد؟ چرا بهره‌وری پایین است؟ برای حل ریشه‌ای مشکلات اقتصاد باید این موضوعات حل شود.»

میرکاظمی با بیان اینکه «در هشت سال دولت گذشته ۲هزار و ۷۰۰هزار میلیارد تومان در کشور هزینه شد»، تأکید کرد: «با این هزینه اما شاهد رشد نزدیک به صفر اقتصاد، سرمایه‌گذاری منفی، بهره‌وری منفی و تورم بالا بودیم و اغلب شاخص‌های کلان اقتصادی وضعیت مناسبی نداشتند.»

■ برخی طرح‌های نیمه تمام را باید آثار باستانی بخوانیم

رئیس سازمان برنامه و بودجه اضافه کرد: «با وجود توسعه قابل توجه زیرساخت‌ها در کشور، وضع اشتغال نامناسب است، ادامه این روند برای کشور مقدور نیست و باید تغییر ریل درست در اقتصاد ایجاد شود.»

وی با اشاره به فشارهای سیاسی برای ایجاد طرح‌های جدید، گفت: «میانگین عمر پروژه‌ها در سال گذشته به ۱۶/۹ سال رسید، یعنی کم‌کم باید این طرح‌ها را جزو آثار باستانی بدانیم. آیا با منابع فعلی ادامه این روند امکانپذیر است؟ اگر طرح عمرانی توجیه اقتصادی دارد بخش خصوصی باید آن را انجام دهد، اگر ندارد بهتر است بودجه این بخش به بهبود تولید و رشد اقتصادی همان منطقه اختصاص یابد.»

■ برنامه هفتم مسئله‌محور خواهد بود

میرکاظمی با تأکید بر اینکه سازمان برنامه و بودجه باید از بودجه‌زدگی فاصله بگیرد، افزود: «در فصل تدوین برنامه هفتم توسعه قرار داریم، بسیاری از خطوط این تغییر ریل باید در همین برنامه هفتم انجام شود و برنامه هفتم به‌جای کلی‌گویی باید بر حل مشکلات اصلی کشور متمرکز باشد و بهبود شاخص‌های کلان اقتصادی را تضمین کند.»

وی خاطرنشان کرد: «عملکرد برنامه‌های قبلی نشان می‌دهد یا بسیاری از اهداف محقق نشده یا خود برنامه دچار نواقصی بوده است. برنامه هفتم با آسیب‌شناسی این برنامه‌ها به حل ریشه‌ای مسائل اصلی کشور خواهد پرداخت و در این مسیر از توان تخصصی همه مجموعه‌ها کمک خواهیم گرفت.»

به گفته وی، هم اکنون ۸۰ درصد وقت و انرژی سازمان صرف مسائل بودجه و ۲۰ درصد هم به برنامه‌ریزی اختصاص می‌یابد، اما این باید روند معکوس شود.

معاون رئیس جمهور با اشاره به اینکه در زمان تحویل دولت حتی پرداخت حقوق هم با مشکلاتی مواجه بود، گفت: «۵۴ هزار میلیارد تومان تنخواه بانک مرکزی استفاده شده بود، بیش از ۶۰هزار میلیارد تومان در خزانه بدون اعتبار باقی مانده بود، هر ماه سررسید ۱۰ تا ۱۲ هزار میلیارد تومان اوراق مالی می‌رسید، مطالبات اقشار مختلف تلنبار شده بود، اما به‌لطف خدا و تلاش همه بدنه دولت از این پیچ با موفقیت و بدون استقراض ریالی از بانک مرکزی عبور کردیم.»

میرکاظمی از ضرورت تقویت نگاه ملی و پرهیز از بخشی‌نگری در دستگاه‌های مختلف از جمله سازمان برنامه سخن گفت و تصریح کرد: «مشی دولت حل ریشه‌ای مشکلات اقتصادی می‌باشد و عملکرد کمتر از یک سال دولت هم نشان داده است برای بازگشت اقتصاد به مسیر اصلی عزم راسخی دارد.»

اعتراف اندیشکده امریکایی به شکست تحریم ایران

اندیشکده امریکایی اعتراف کرد تحریم‌های امریکا علیه ایران شکست خورده و افزایش درآمدهای نفتی ایران با وجود تحریم‌ها گویای این واقعیت است. از سوی دیگر قیمت بالای بنزین بایدن را تحت فشار قرار داده است و به دنبال اعمال فشار علیه ایران نیست.

به گزارش فارس، اندیشکده شورای آتلانتیک در جدیدترین گزارش اعلام کرده است مفهوم «فشار حداکثری» دوران ترامپ، در دنیایی که کمبود نفت وجود دارد و دولت‌ها به دنبال دور زدن تحریم‌ها هستند دیگر هیچ کاربردی ندارد.

در این گزارش با اشاره به بی‌تأثیری تحریم‌ها علیه ایران آمده است: درآمدهای ایران از صادرات نفت با وجود تحریم‌های کنونی روز به روز افزایش می‌یابد که گویای این واقعیت است که تحریم‌های امریکا علیه ایران بی‌تأثیر بوده است. در گزارش شورای آتلانتیک اشاره می‌شود که ایران نه تنها در دور زدن تحریم‌ها مهارت دارد، بلکه جنگ اوکراین «ائتلاف تحریم‌شدگان» از جمله روسیه و چین که مایل به سرپیچی از تهدیدات امریکا هستند را نیز بیشتر کرده است. این در شرایطی است که دولت بایدن با توجه به قیمت بالای بنزین تمایلی به اعمال فشار بیشتر علیه ایران را ندارد.

■ کشورهای عربی نمی‌خواهند خود را درگیر چالش با ایران کنند

این گزارش می‌نویسد: همسایگان عرب ایران در آن سوی خلیج فارس نیز نمی‌خواهند خود را درگیر ایران کنند و به نظر می‌رسد که آنها تمایلی به اجرای تحریم علیه ایران ندارند.

موضع عدم ورود به چالش با ایران در بین کشورهای عربی در زمان ترامپ هم وجود داشت، موضعی که منجر به انتقاد آشکار دولت ترامپ از کشورهای عربی می‌شد.

شورای آتلانتیک اندیشکده امریکایی واقع در واشنگتن دی سی است که در سال ۱۹۶۱ تأسیس شده است.

شورای آتلانتیک با هدف تشویق همکاری بین امریکای شمالی و اروپا که از جنگ جهانی دوم آغاز شده بود، تأسیس شد. در سال‌های اولیه فعالیت خود، عمدتاً انتشاردهنده مقالات سیاستگذاری و نظرسنجی از اروپاییان و امریکایی‌ها در مورد نگرش آنها به همکاری‌های فراقیانوس اطلس و بین‌المللی بود. در این سال‌ها، تمرکز اصلی آن بر مسائل اقتصادی بوده اما در زمینه مسائل سیاسی و زیست محیطی نیز کار می‌کند.

خبر

مرغ نیمایی و برنج ۳۵ هزار تومانی شبه‌طارمی در راه بازار

مرغداران همچنان نگران هزینه‌های تولیدشان هستند. به گفته فعالان بازار از ۱۰ روز دیگر مرغ نیمایی به بازار عرضه می‌شود و تولیدکنندگان همچنان با زیان به تولید مشغولند. معاون برنامه‌ریزی و اقتصادی وزارت جهاد کشاورزی از خرید تضمینی مرغ با نرخ مصوب خبر می‌دهد و می‌گوید: «واردات برنج نیز با حجم مناسبی در حال انجام است و علاوه بر ارقامی با قیمت اقتصادی، برنج‌های کیفی از سایر کشورها نیز به کشور وارد می‌شود که شبیه برنج طارم ایرانی است و حدود ۳۰ هزار تومان قیمت دارد.»

محمد قربانی معاون برنامه‌ریزی و اقتصادی وزارت جهاد کشاورزی در گفت‌وگو با تسنیم می‌گوید: «در حال حاضر برای تأمین هیچ کدام از کالاهای اساسی مشکلی وجود ندارد و تنها تا به امروز بیش از ۳ میلیون تن از گندم کشاورزان داخلی را خریداری کرده‌ایم و این روند ادامه دارد.»

وی می‌افزاید: «وضعیت تأمین و واردات کالاهای اساسی به شدت افزایش یافته و از روسیه و دیگر کشورها نیز گندم در حال واردات به کشور است.»

قربانی می‌گوید: «خرید تضمینی مرغ به نرخ مصوب آغاز شده است و مرغداران نگرانی بابت نرخ مصوب و کاهش تقاضا نداشته باشند. همچنین واردات برنج نیز با حجم مناسبی در حال انجام است و علاوه بر ارقامی با قیمت اقتصادی، برنج‌های کیفی از سایر کشورها نیز به کشور وارد می‌شود که شبیه برنج طارم ایرانی است و حدود ۳۰هزار تومان قیمت دارد.»

وی تصریح می‌کند: «واردات این نوع برنج برای تنظیم بازار برنج ایرانی از هند و تایلند انجام شده است. هر چقدر مردم نیاز داشته باشند برنج هومالی تایلندی را که برنجی کیفی به حساب می‌آید می‌توان برای تنظیم بازار و به اندازه کشش بازار وارد کرد.»

■ مرغ نیمایی ۱۰ روز دیگر به بازار می‌آید

همچنین، حبیب اسدالله‌نژاد مدیرعامل اتحادیه سراسری مرغداران گوشتی با اعلام اینکه «از حدود ۱۰ روز آینده مرغ‌هایی که تولید آنها با ارز نیمایی انجام شده است وارد بازار خواهند شد»، اظهار می‌دارد: «با این شرایط قیمت تمام‌شده تولید هر کیلوگرم مرغ زنده نزدیک به ۵۰ هزار تومان است که حدود ۶۰ درصد با نرخ فعلی آن در بازار فاصله دارد.»

وی با ابراز اینکه «هم‌اکنون قیمت عرضه مرغ زنده ۳۰ هزار تومان است»، می‌گوید: «اگر قیمت‌های بازار واقعی نشود تولیدکنندگان زیان می‌کنند و تولید مرغ در کشور با آسیب بسیار جدی مواجه خواهد شد.»

مدیرعامل اتحادیه سراسری مرغداران گوشتی با بیان اینکه تسهیلات بانکی که قرار بود بعد از حذف ارز ۴۲۰۰ تومانی و اصلاح نظام یارانه‌ای در اختیار تولیدکنندگان قرار بگیرد، فقط ۳۰ درصد قیمت تمام‌شده تولید را تشکیل می‌دهد، می‌افزاید: «در صورت حفظ قیمت فعلی مرغ و ورود آن با ارز نیمایی از اواخر هفته بعد، شرایط تولید اقتصادی نخواهد بود و به‌زیان تولیدکننده است، این تسهیلات جنبه حمایتی ندارد و فقط برای جبران زیان می‌تواند مورد استفاده قرار گیرد و مرغدار را مقروض سیستم بانکی نگه دارد.»

مدیرعامل اتحادیه سراسری مرغداران گوشتی تصریح می‌کند: «علاوه بر این قرار بود در پرداخت تسهیلات، استعلام گرفته نشود و بدهی‌های قبلی به‌صورت فریز شده باشد اما وزارت جهاد کشاورزی و بانک‌ها به تعهدات خود در این زمینه عمل نکردند و به همین دلیل تولیدکنندگان نیازمند تسهیلات، برای استمرار تولید قادر به دریافت این تسهیلات نیستند.»

معرفی ۱۸۰۰ گرانفروش به تعزیرات

مدیرکل بازرسی و نظارت بر کالاهای اساسی وزارت جهاد کشاورزی از معرفی ۱۸۰۰ مورد تخلف به تعزیرات در طرح تشدید نظارت بر کالاهای اساسی و محصولات کشاورزی در سراسر کشور خبر داد.

به گزارش صدا و سیما، مسعود امراللهی با بیان اینکه طرح تشدید نظارت بر محصولات کشاورزی بر اساس مصوبه ستاد تنظیم بازار و با دستور وزیر جهاد کشاورزی اجرا شد، گفت: در این طرح ۴هزار بازرس در قالب ۲هزار تیم، ۱۷هزار و ۶۸۲ مورد بازرسی انجام دادند.

وی با اشاره به اینکه رویکرد این طرح، جریمه محوری نبوده و به‌صورت توصیه‌ای انجام شد، تصریح کرد: با اجرای این طرح هزار و ۸۰۰ فقره پرونده تخلف تشکیل و به سازمان تعزیرات حکومتی ارسال شد.

مدیرکل بازرسی و نظارت بر کالاهای اساسی وزارت جهاد کشاورزی توجه به کمیت، کیفیت و قیمت را سه محور اصلی نظارت بر بازار کالاهای اساسی و محصولات کشاورزی خواند و گفت: کالاهایی مانند شیر، ماست، پنیر، روغن، گوشت، مرغ و برنج از جمله مهم‌ترین اقلامی بودند که در این طرح مورد بازرسی قرار گرفتند.

جهان‌نما

قیمت گاز در اروپا ۱۳ درصد افزایش یافت

قیمت گاز در اروپا به خاطر کاهش جریان گاز از خط لوله نوراستریم ۱۳ درصد افزایش یافت.

به‌گزارش خبرگزاری تسنیم به نقل از اویل پرایس، شرکت گازپروم روسیه روز سه‌شنبه اعلام کرد عرضه گاز طبیعی از طریق خط لوله نورد استریم به آلمان ۴۰ درصد نسبت به برنامه قبلی کاهش خواهد یافت که نتیجه تأخیر در تعمیر تجهیزات است. به این ترتیب قیمت گاز در اروپا ۱۳ درصد افزایش یافت.

طبق اطلاعیه گازپروم، شرکت زیمنس در بازگرداندن واحدهای کمپرسور گاز از تعمیرات تأخیر داشته و مشکلات فنی مانع فرستادن مقادیر تعیین‌شده گاز در بزرگ‌ترین خط لوله گاز به اروپا شده است. درحال‌حاضر فقط سه واحد کمپرسور، گاز را از ایستگاه پورتووایا در دریای بالتیک به سمت غرب پمپ می‌کنند.

شرکت گازپروم روسیه اعلام کرد: درحال‌حاضر تنها ۱۰۰ میلیون مترمکعب گاز از خط لوله نورد استریم به سمت اروپا فرستاده می‌شود، درحالی که این رقم قرار بود ۱۶۷ میلیون مترمکعب باشد.

کاهش عرضه گاز از طریق خط لوله نورد استریم به آلمان به‌عنوان بزرگ‌ترین اقتصاد اروپا قیمت گاز در این قاره را در روز سه‌شنبه دو رقمی کرد. شاخص قیمت گاز در اروپا ۱۳ درصد بالا رفته و قیمت گاز در انگلیس ۱۱ درصد افزایش یافته است.

خبر

۵۵۰ هزار واحد صنفی از مالیات معاف شدند

از اول خرداد ماه تاکنون یک میلیون و ۱۰۰ هزار واحد صنفی مالیات مقطوع را پذیرفته و ۵۵۰ هزار واحد صنفی نیز از مالیات معاف شده‌اند.

به گزارش تسنیم، داود منظور رئیس سازمان امور مالیاتی با بیان اینکه کل مبلغ مالیات ۲ میلیون مؤدی، ۲ هزار و ۵۰۰ میلیارد تومان ثبت شده که مؤدیان پذیرفته‌اند، گفت: به اصناف به عنوان منبع مالیاتی بزرگ نگاه نمی‌کنیم، نگاه درآمدی به واحدهای صنفی نداریم، زیرا هر واحد صنفی شناسنامه دارد و مالیات را پرداخت می‌کند، ما به دنبال کشف فرارهای مالیاتی بزرگ هستیم.

رئیس سازمان امور مالیاتی کشور با بیان اینکه رویکرد این سازمان کشف فرار مالیاتی بزرگ است، گفت: در هشت ماه گذشته فرار مالیات را روزانه شناسایی می‌کنیم، برآوردهای ما حاکی از این است که بیش از ۱۳۵ هزار میلیارد تومان فرار مالیاتی شناسایی شده است، ضمن اینکه این آمارها برآوردی است و تغییر می‌کند.

وی ادامه داد: ۲ میلیون و ۲۰۰ هزار مؤدی جدید شناسایی کرده‌ایم، کسانی که پیش از این به عنوان مؤدیان مالیاتی حساب نمی‌شدند برای آنها اظهارنامه برآوردی تهیه کرده‌ایم. مؤدیانی که اظهارنامه نانویس یا صفر ارائه کرده‌اند، اطلاعات آنها شناسایی و برای ۲۲۰ هزار نفر، اظهارنامه برآوردی صادر شده که باید اقدام به پرداخت مالیات کنند.

وی با اشاره به اینکه در نظام مالیاتی مراحل دادرسی بسیار منصفانه‌ای داریم، گفت: اگر مؤدی به مالیات اعلامی اعتراض داشته باشد با مراجعه به اداره‌های مالیاتی در سراسر کشور می‌تواند اعتراض کند و این موضوع از سوی کارشناسان مورد بررسی قرار می‌گیرد.

■ به اعتراض اتحادیه‌ها رسیدگی می‌شود

رئیس سازمان امور مالیاتی کشور ابراز داشت: همکاران مکلف هستند قبل از قطعی کردن مبلغ مالیات به مستندات مؤدیان توجه و روی مبلغ توافق کنند، ضمن اینکه توصیه می‌کنیم با مردم مدارا کنند.

وی با بیان اینکه اعتراض‌های اتحادیه‌های صنفی را مورد رسیدگی قرار می‌دهیم، گفت: یکی از اعتراض‌هایی که برخی از اصناف داشتند این بود که مبالغ وارد به پوز، صرفاً درآمد نبوده است و این امر در مشاغلی مانند کافی نت‌ها، بنگاه‌های املاک و دفترخانه‌ها وجود دارد.

منظور گفت: به اداره‌های مالیاتی در سراسر کشور ابلاغ کرده‌ایم کسانی را که نسبت به مبالغ گردشی پوز معترض هستند مورد رسیدگی قرار دهند و مالیات آنها را اصلاح کنند. در همین رابطه اتحادیه دفترخانه‌ها می‌تواند برای ۸هزار واحد صنفی، واریزی‌های درآمدی را اعلام کند.

وی با تأکید بر اینکه ما به مردم و اتحادیه‌های صنفی اعتماد داریم گفت: مالیات‌ها سیستمی حساب شده است و قطعاً اختلافاتی وجود دارد که به تشخیص کارشناس مالیاتی این موارد اصلاح می‌شود.

رئیس سازمان امور مالیاتی کشور افزود: در خرداد ماه مراجعه‌های مردمی بسیار زیاد شده و همکاران با اینکه ساعات اداری تغییر کرده است تا ساعت ۲۱ شب در محل کار حضور دارند و روزهای سختی را سپری می‌کنند.

■ مالیات بر دستگاه‌های کارتخوان

منظور گفت: آنچه در حساب پوز یا کارتخوان کسبه وارد می‌گردد، درآمد حساب می‌شود، از این رو برای اینکه بتوانیم قانون بودجه و عدالت مالیاتی را ایجاد کنیم، اطلاعات فروش واحدهای صنفی را از طریق سامانه‌های بانک مرکزی دریافت می‌کنیم و سابقه مالیات سال گذشته بر اساس این مؤلفه‌ها را تعیین می‌کنیم.

وی بیان داشت: در سامانه این سازمان، هر فعال اقتصادی با کد ملی وارد می‌شود، اطلاعات فروش و مالیات را مشاهده می‌کند. برای گروه‌های مختلف اصناف ضریب سودآوری را اعمال کردیم که از سوی وزارت صمت اعلام شده بود.

رئیس سازمان امور مالیاتی کشور خاطرنشان کرد: امسال ضریب‌ها را تعدیل و منصفانه کردیم و پایین‌تر از اعلام وزارت صمت قرار دهیم که برای گروه‌های مختلف متفاوت است.

وی با اشاره به هوشمندسازی نظام مالیاتی گفت: سعی کردیم تا پیوستگی بین مالیات سال ۱۳۹۹ و ۱۴۰۰ حفظ شود. در سال‌های قبل نظام مالیاتی هوشمند نشده بود و به اطلاعات اقتصادی فعالان کسب و کار اشراف نداشتیم، اکنون این اطلاعات از بانک مرکزی، بیمه، گمرک و سایر نهادها می‌رسد و ما مکلف هستیم طبق ماده ۱۶۹ مالیات مستقیم از مجموع این درآمدها، مالیات را حساب کنیم.

پشخوان Pishkhan.com

آگهی مزایده

اصلاحیه آگهی مزایده مربوط به سازمان فرهنگی، اجتماعی و ورزشی شهرداری اصفهان

شهرداری اصفهان

سازمان فرهنگی، اجتماعی و ورزشی شهرداری اصفهان در نظر دارد اجازه بهره‌برداری از موارد به شرح و شرایط ذیل را از طریق مزایده عمومی به اشخاص واجد شرایط واگذار نماید:

الف) اجازه بهره‌برداری و نگهداری از زمین تیراندازی با کمان مجموعه ورزشی آبشار واقع در خیابان آبشار دوم - به مدت دو سال شمسی

ب) اجازه بهره‌برداری و نگهداری از سالن حرکات اصلاحی مجموعه ورزشی وحید واقع در خیابان وحید - خیابان علامه جعفری - کوی یاراحمدیان - مجموعه ورزشی شهدای وحید به مدت دو سال شمسی

ج) اجازه بهره‌برداری و نگهداری از زمین تنیس مجموعه ورزشی سهروردی واقع در خیابان سهروردی - جنب بوستان سهروردی به مدت سه سال شمسی

د) اجازه بهره‌برداری و نگهداری از سالن بازی و ورزش و خلاقیت مجموعه ورزشی امین واقع در خیابان سعادت‌آباد - مقابل مقبره بانو امین - مجموعه ورزشی امین به مدت دو سال شمسی

هـ) اجازه بهره‌برداری و نگهداری از سالن بازی و ورزش و خلاقیت مجموعه ورزشی بهمن واقع در خیابان لاله شمالی - مجموعه ورزشی بهمن به مدت دو سال شمسی

■ عدم اشتغال متقاضی به مشاغل دولتی، خدماتی، شهرداری‌ها و سازمان‌ها و شرکت‌های وابسته شهرداری و همچنین رعایت قانون راجع به منع مداخله کارکنان دولت مصوب ۱۳۳۷

■ ارائه سپرده شرکت در مزایده به‌صورت نقدی.

■ منتخب مزایده مکلف به ارائه ضمانت حسن انجام تعهدات قبل از انعقاد قرارداد می‌باشد.

■ دارا بودن حسن شهرت و عدم هرگونه سابقه کیفری و اعتیاد به مواد مخدر.

■ در صورتی که برندگان مزایده حاضر به انعقاد قرارداد نشوند سپرده ایشان به نفع سازمان ضبط خواهد شد.

■ سازمان در رد یا قبول هر یک از پیشنهادها مختار است.

■ شرکت در مزایده وارائه پیشنهاد به منزله قبول شروط و تکالیف اعلامی از سوی سازمان می‌باشد.

■ پیشنهادات واصله در مورخ ۱۴۰۱/۰۳/۳۱ ساعت ۱۵:۳۰ در کمیسیون مزایدات سازمان مفتوح می‌گردد و برابر مقررات و مقتضیات نتیجه آن ظرف مدت هفت روز در تابلو اعلانات سازمان اعلام می‌گردد.

■ پیشنهاددهندگان یا نمایندگان آن مجاز به حضور در محل سازمان می‌باشد.

■ سایر اطلاعات و شرایط و جزئیات مربوطه در اسناد مزایده مندرج گردیده است.

متقاضیان می‌توانند جهت کسب اطلاعات بیشتر با شماره ۴-۳۴۴۸۷۷۵۳-۰۳۱ تماس حاصل نموده و برای دریافت اسناد مزایده از روز دوشنبه مورخ ۱۴۰۱/۰۳/۱۶ لغایت روز شنبه مورخ ۱۴۰۱/۰۳/۲۸ آدرس اصفهان، میدان قدس، خیابان لاله، مقابل ترمینال باقوشخانه، خیابان طبیب اصفهانی، جنب کمیته شهروندی، امور درآمد سازمان و جهت تحویل مدارک حداکثر تا پایان وقت اداری روز دوشنبه مورخ ۱۴۰۱/۰۳/۳۰ به آدرس اصفهان، خیابان ۲۲ بهمن، مجموعه اداری امیرکبیر، دبیرخانه سازمان فرهنگی اجتماعی و ورزشی شهرداری اصفهان مراجعه نمایند.

آگهی مناقصه عمومی یک مرحله‌ای

م.الف: ۱۲۲۹۶

بنیاد مسکن انقلاب اسلامی

بنیاد مسکن انقلاب اسلامی استان گلستان از کلیه پیمانکاران واجد شرایط دریافت اسناد جهت شرکت در مناقصات با مشخصات ذیل دعوت به عمل می‌آورد.

۱- موضوع مناقصات:

■ الف: اجرای دستمزدی فونداسیون و اسکلت بتن ۳۰ واحد مسکونی به متراژ تقریبی ۴۱۳۰ مترمربع بلوک شماره یک سایت آرامش

■ ب: اجرای دستمزدی فونداسیون و اسکلت بتن ۳۰ واحد مسکونی به متراژ تقریبی ۴۱۳۰ مترمربع بلوک شماره سه سایت آرامش

■ ج: اجرای دستمزدی فونداسیون و اسکلت بتن ۳۰ واحد مسکونی به متراژ تقریبی ۴۱۳۰ مترمربع بلوک شماره چهار سایت آرامش

■ د: اجرای دستمزدی فونداسیون و اسکلت بتن ۳۰ واحد مسکونی به متراژ تقریبی ۴۱۳۰ مترمربع بلوک شماره شش سایت آرامش

از پروژه‌های طرح نهضت ملی مسکن در شهر گرگان مطابق اسناد، جزییات و نقشه‌های پیوست

■ تبصره۱: کارفرما تنها نسبت به انعقاد قرارداد جهت اجرای (فقط یک بلوک) با پیشنهاددهنده اقدام می‌نماید، در صورت حسن سابقه پیمانکار در کارهای قبلی این بنیاد و یا امتیاز لازم در ارزیابی توان اجرای کار مطابق اسناد مناقصه، به تشخیص کمیسیون معاملات دو بلوک از پروژه (در مجموع تعداد ۶۰ واحد) به پیمانکار واگذار خواهد شد.

۲- برآورد اولیه و مبلغ تضمین برای هر بلوک (مناقصه):

■ برآورد اولیه: به عدد (۹/۷۵۰/۰۰۰/۰۰۰ ریال) به حروف نه میلیارد و هفتصد و پنجاه میلیون ریال

■ مبلغ تضمین: به عدد (۴۸۸/۰۰۰/۰۰۰ ریال) به حروف چهارصد و هشتاد و هشت میلیون ریال

مبلغ تضمین شده در مناقصه باید به یکی از صورت‌های مشروحه زیر به دستگاه مناقصه‌گزار تسلیم شود:

■ الف- ضمانتنامه بانکی

■ ب-فیش واریز وجه نقد به حساب شماره ۰۲۰۱۱۶۴۹۷۱۰۰۳ بانک ملی شعبه شهید بهشتی به نام بنیاد مسکن استان گلستان

■ مدت اعتبار تضمین‌های فوق باید حداقل سه ماه پس از تاریخ افتتاح پیشنهادها بوده و برای سه ماهه دیگر نیز قابل تمدید باشد و علاوه بر آن ضمانتنامه‌های بانکی باید طبق فرمهای مورد قبول، تنظیم شود.

۳- صلاحیت‌های مورد نیاز:

■ گواهینامه صلاحیت ایمنی پیمانکاران صادرشده توسط وزارت تعاون، کار و رفاه اجتماعی

۴- آخرین مهلت دریافت اسناد مناقصه: شنبه ۱۴۰۱/۰۴/۰۴

۵- آخرین مهلت تحویل اسناد: چهارشنبه ۱۴۰۱/۰۴/۱۵

۶- تاریخ بازگشایی اسناد: پنج‌شنبه ۱۴۰۱/۰۴/۱۶

۷- طریقه دریافت اسناد:

■ از طریق مراجعه به سایت بنیاد مسکن انقلاب اسلامی استان گلستان به نشانی www.bmgolestan.ir

■ از طریق پایگاه ملی مناقصات به آدرس: iets.mporg.ir

■ از طریق مراجعه به آدرس گرگان - میدان بسیج - سایت اداری - بنیاد مسکن انقلاب اسلامی استان گلستان- طبقه اول - امور قراردادها

۸- مدت اعتبار پیشنهادها: یک ماه از اولین مهلت تسلیم پیشنهادها

۹- نام دستگاه مناقصه‌گزار: بنیاد مسکن انقلاب اسلامی استان گلستان

۱۰- نشانی دستگاه مناقصه‌گزار: استان گلستان - گرگان - میدان بسیج- سایت اداری- بنیاد مسکن انقلاب اسلامی

۱۱- تلفن تماس: ۳۲۴۳۵۰۳۲- ۰۱۷ داخلی ۱۶۹ (واحد امور قراردادها و کنترل پروژه)

فوتبال اروپا

دنیا حیدری

اینها حریفان ما هستند خدایا شکرت!

دو ماه و نیم قبل، یک روز بعد از قرعه‌کشی رقابت‌های جام جهانی بود که نشریات انگلیس با زدن تیتر جنجالی «خدا را شکر به ایران خوردیم» از رؤیایی بودن بازی نخست این کشور در جام جهانی قطر نوشتند. رسانه‌های انگلیس در شرایطی خرسند از همگروهی با ایران، بازی نخست کشورشان برابر یاران اسکوچیچ را زمینه قهرمانی می‌دانستند که تنها دو ماه و ۱۲ روز بعد، تیم ملی فوتبال انگلیس با قبول دو باخت و دو مساوی و کسب تنها دو امتیاز در قعر جدول گروه سوم لیگ ملت‌های اروپا جا خوش کرده است. اما دندان‌شکن‌ترین پاسخ به خود بزرگ‌بینی رسانه‌های انگلیس، تحقیر سه‌شیرها برابر مجارستان بود.

انگلیس که کارش را در لیگ ملت‌های اروپا با قبول شکست یک بر صفر مقابل مجارستان در لیگ ملت‌ها آغاز کرده بود، در ادامه روند ناکامی‌های خود با قبول چهار گل از مجارستان در خانه و مقابل دیدگان هوادارانش به زانو درآمد. این سنگین‌ترین شکست خانگی انگلیس طی ۹۴ سال اخیر بود. باختی که سرافکندگی رسانه‌های پرمدعای انگلیس را به دنبال داشت. رسانه‌هایی که قبل از آغاز جام جهانی، تیم فوتبال کشورشان را برنده مصاف با حریفانی چون ایران می‌دانستند و مدعی قهرمانی بودند! مدعی قهرمانی که از مصاف با آلمان، ایتالیا و مجارستان تنها دو امتیاز به دست آورده و با دو باخت ناباورانه و سنگین در قعر جدول گروه جا خوش کرده است.

■ ترفندی که جواب نداد

ساوت‌گیت، تیمش را با ۹ تغییر نسبت به بازی با ایتالیا روانه میدان کرد، این ترفند او در این رقابت‌ها بود، نیمکت‌نشین کردن مهره‌های اصلی بعد از عدم کسب نتیجه برای زهرچشم گرفتن از آنها، اما ریسک ساوت‌گیت این‌بار نه فقط نتیجه نداد که پایان تلخ و تحقیرآمیزی را در شب فاجعه‌بار جان استونز به دنبال داشت. انگلیس نه‌تنها موقعیت کمی ایجاد کرد که شرایط را برای صدرنشینی مجارستان نیز مهیا کرد، به‌طوری که حالا صعود سه‌شیرها از این گروه به معجزه می‌ماند.

■ وحشت نکنید

هری کین، کاپیتان تیم فوتبال انگلیس بعد از این شکست تحقیرآمیز برای آرام کردن جو به یادآوری نتایج به دست آمده با ساوت‌گیت اشاره کرد: «الان زمان وحشت نیست، زمان آن است که سرمان را بالا نگه داریم. این اولین شکست بزرگ ما در چند سال اخیر است. فراموش نکنید ساوت‌گیت، ما را به کجا رساند. نباید فراموش کنیم که از کجا آمده‌ایم. تابستان گذشته به فینال یورو ۲۰۲۰ رسیدیم که اولین فینال ما در ۶۰ سال گذشته بود. ما به نیمه‌نهایی جام جهانی راه پیدا کردیم. این دستاوردها را با نتایج ما در ۵۰ سال گذشته مقایسه کنید. هواداران باید این موضوع را درک و این شب را فراموش کنند.»

■ واکنش هواداران

پرواضح بود که باخت تحقیرآمیز برابر مجارستان برای هواداران انگلیس هضم شدنی نیست. کمتر هواداری تصورش را می‌کرد که در این مصاف خانگی شاهد شکستی این‌چنین سنگین باشد، آن‌هم در شرایطی که تیم ملی فوتبال کشورش مقابل مهمان خود دست و پا بسته بود و حرفی برای گفتن نداشت. روند بازی و نتیجه به دست آمده دلیل خوبی بود تا تماشاگران حاضر در ورزشگاه یکصدا بازیکنان و کادر فنی تیم را هو کنند و اعتراض خود را به نتایج به دست آمده اخیر به خصوص باخت تحقیرآمیز مقابل مجارستان نشان دهند.

■ حقمان بود هو شویم

سرمربی انگلیس اما به جای موضع‌گیری صراحتاً می‌گوید هواداران حق هو کردن او و یارانش را داشتند: «تیمی جوان و باانرژی انتخاب کردیم، اما وقتی بازی برخلاف خواسته آنها پیش رفت، همه چیز به‌هم ریخت. در آخر اما مسئولیت این شکست با من است. در اصل مسئولیت نتایج رقم خورده در هر چهار بازی با من است، چراکه باید بازیکنان جدید را به تعادل می‌رساندم. ما نتوانستیم تعادلی بین بازیکنان جوان و باتجربه خودمان ایجاد کنیم. این درس مهمی برای بسیاری از آنها بود. من واکنش تماشاگران را درک می‌کنم، اما می‌خواهم این را هم بدانند که بازیکنان تیم انگلیس در این رقابت‌ها با تمام وجود برای تیم کشورشان تلاش کردند و هواداران باید از آنها حمایت کنند. این شب، از آن شب‌هایی است که مربیان پیش از من نیز تجربه کرده بودند. بسیار مهم است که بتوانیم ایستادگی کنیم و چنین شب‌های دشواری را پشت سر بگذاریم. باید بگویم که این شکست برای من هم بسیار دردناک است، پس خیلی خوب ناراحتی هواداران را درک می‌کنم و می‌دانم که حقمان بود هو شویم.»

■ درخواست تغییر مربی

اما آنچه هواداران انگلیس می‌خواهند تغییر در نیمکت سه‌شیرهاست. نتایج رقم خورده به هیچ عنوان برای هواداران انگلیس قابل قبول نیست، به‌خصوص شکست سنگین خانگی مقابل مجارستان که به معنای پایان کار انگلیس است و همین مسئله باعث شد هواداران خشمگین و متعصب انگلیس خواهان برکناری سرمربی شوند. برخی هواداران انگلیس بر این باورند که ساوگیت در حال هدر دادن نسل طلایی انگلیس است و صعودش به یک تورنمنت نباید کسی را گول بزند که این اتفاق می‌تواند نتیجه تلخی در جام جهانی برای سه‌شیرها به دنبال داشته باشد.

شکست انگلیس، اما عجیب‌ترین نتیجه رقم خورده در شب چهارم لیگ ملت‌های اروپا نبود و ایتالیا نیز با نتیجه ناباورانه ۵ بر ۲ برابر آلمان تن به شکست داد. در گروه چهارم ولز، یکی دیگر از هم‌گروه‌های ایران در جام جهانی قطر با قبول شکست ۲ بر ۳ مقابل هلند در قعر جدول جای گرفت تا دیگر حریف تیم ملی کشورمان در قطر هم نشان دهد تیمی نیست که بتوان زیاد روی آن حساب باز کرد و با کمی تلاش می‌توان به راحتی از سد راه کنارش زد.

ماجدی: اسکوچیچ تا جام ملت‌ها قرارداد دارد ولی تیم‌ملی در اولویت است

حرف فدراسیون مثل عملکردش بدون قاطعیت!

گزارش
شیوا نوروزی

تکلیف رفتن یا ماندن دراگان اسکوچیچ معلوم نیست. خود سرپرست فدراسیون فوتبال نیز نمی‌داند سکان هدایت تیم‌ملی ایران در جام‌جهانی قطر در دست اسکوچیچ خواهد بود یا یک سرمربی دیگر!

میرشاد ماجدی با حضور در برنامه تلویزیونی یکی به نعل زد و یکی به میخ. نه صراحتاً از ادامه همکاری با مرد کروات حرف زد و نه جرئت کرد در مورد برکناری دراگان صحبت کند. سرپرست فدراسیونی که در اوج آشفتگی، بی‌برنامگی و بلبشو بسر می‌برد، فقط جلوی دوربین قرار گرفت تا به خیال خود جامعه فوتبال و مردم را مجاب کند به اینکه حواس فدراسیون به تیم‌ملی هست، در صورتی که همه می‌دانند آقایان فقط به فکر انتخابات و پیروزی گزینه مدنظرشان هستند.

■■■

اردوی بی‌فایده قطر به پایان رسید و ملی‌پوشان هر یک به گوشه‌ای از دنیا رفتند تا به فکر تیم فصل آینده‌شان باشند و تیم‌ملی مانده و حوضش!

بازیکنان که با ادبیات تند از برنامه‌ریزی فدراسیون انتقاد کردند، تنها بازی دوستانه تیم ملی مقابل تیم دوم الجزایر را نیز با شکست پشت سر گذاشتند و حتی سرمربی نیز از شرایط راضی نبود. در یک کلام اردوی تمرینی در اوج گرمای قطر، نه‌تنها هیچ سودی برایمان نداشت، بلکه تیم‌ملی را به سمت حاشیه هل داد. در ادامه آن حواشی هنوز بحث بر سر عملکرد ضعیف ملی‌پوشان در مقابل الجزایر تمام نشده و بسیاری خواهان برکناری سرمربی کروات شده‌اند. علاوه بر افرادی که خود را دلسوز فوتبال ملی می‌دانند و نگران نتایج تیم‌ملی در جام‌جهانی هستند، دلال‌ها و فرصت‌طلب‌ها نیز از گوشه و کنار دست به کار شده‌اند تا هر طور شده نیمکت ایران را به سود خود تغییر دهند.

جدا از اینکه تغییر سرمربی در این برهه از زمان و در فاصله اندک تا شروع مسابقات جام‌جهانی درست است یا نه، شنیدن نام‌های تکراری تعجب‌برانگیز است. حرف از بازگشت کی‌روش زده شده و نام برخی از چهره‌های داخلی نیز به میان آمده است. در گیرودار اینکه فدراسیون با سرپرست اداره می‌شود و تکلیف رئیس هم تازه شهریورماه مشخص خواهد شد باید مراقب باشیم با تصمیمات شتاب‌زده تیم‌ملی از چاله به چاه نیفتد.

■■■

میرشاد ماجدی به مدیریت چند ماهه خود نمره ۱۵ داد، ولی به عنوان سرپرست فعلی فدراسیون نتوانست با قاطعیت از حفظ یا برکناری اسکوچیچ صحبت کند: «از دید یک هوادار یا فرد خارج از فدراسیون از شرایط آماده‌سازی تیم‌ملی راضی نیستم، اما اگر از دید خودم که در فدراسیون هستم، بگویم پاسخم مثبت است. اسکوچیچ تا پایان جام ملت‌های آسیا ۲۰۲۳ با ما قرارداد دارد و مربی که قرارداد دارد تحت حمایت فدراسیون است و ما متعهد به قراردادمان هستیم، اما اولویت همه ما در فدراسیون تیم ملی است. نامی بالاتر از تیم‌ملی نداریم و هر کاری برای سربلندی فوتبال ایران انجام می‌دهیم. یکی از الزامات فیفا و ای‌اف‌سی این است که شخص سومی در فوتبال دخالت نکند و سعی کردیم استقلال فدراسیون را حفظ کنیم. تاکنون هیچ فشار و اجباری از بالا برای ما وجود نداشته است. صحبتی با کی‌روش و مربی دیگری نشده است و وزارت ورزش هم این موضوع را تکذیب کرد. اسکوچیچ با ما قرارداد دارد و سرمربی تیم‌ملی ایران است. نمی‌توانم جزئیات قرارداد را فاش کنم، اما او تا پایان سال ۲۰۲۳ با فدراسیون قرارداد دارد.»

■■■

ماجدی همچنین خواستار کم کردن توقعات از تیم‌ملی شد: «باید توقعات را کم کنیم و نباید فکر کنیم چون سریع‌ترین صعود به جام‌جهانی را داشته‌ایم، می‌توانیم مقابل انگلیس راحت بازی کنیم. خیالی باطل است که از الان بگوییم به دور دوم جام‌جهانی صعود می‌کنیم. فوتبال بالا و پایین دارد، اما ایرانی‌ها هیچگاه نتایج بدی رقم نمی‌زنند. به بازیکنان تیم ملی ایران ایمان دارم. آنها همه توان خود را در طبق اخلاص می‌گذارند تا بهترین نمایش را ارائه کنند. ما هم باید بهترین‌ها را برای تیم ملی فراهم کنیم و امیدوارم پشتیبان ما باشند. انتخاب‌های زیادی برای فیفادی شهریور نداریم، اما تمام تلاش خود را می‌کنیم تا بهترین‌ها را برای تیم ملی فراهم کنیم.»

سرپرست فدراسیون نسبت به اظهارنظرها در خصوص تدارکات برای تیم‌ملی و انتقادهای مطرح شده از سوی ملی‌پوشان نیز واکنش نشان داد: «یکی از دوستان چند روز پیش در رسانه ملی گفت که تیم ملی باید حداقل ۱۰ بازی دوستانه انجام دهد. با کدام تیم‌ها می‌توانیم در یک هفته (فیفادی شهریور) ۱۰ بازی انجام دهیم، در آن زمان لیگ ملت‌های اروپا و جام‌ملت‌های آفریقا برگزار می‌شود و فقط می‌ماند تیم‌های امریکایی. می‌دانید که برای بازی با برزیل و آرژانتین چه هزینه‌ای باید انجام دهیم، این اعداد رؤیا و خیالی بیش نیست. اسکوچیچ درخواست برگزاری اردو در قطر را داد. در قطر چند تیم حضور داشتند و بازی پلی‌آف جام‌جهانی بین استرالیا و پرو هم آنجا برگزار شد. چند تیم از جمله عمان هم در قطر بودند. با توجه به لغو اردوی کانادا چاره دیگری نداشتیم و اگر در تهران می‌ماندیم، نمی‌توانستیم با الجزایر هم بازی کنیم. یک ایجنت، نامه‌ای را به صورت غیررسمی ارسال کرد و از تیم ملی برای تاریخ ۱۴ ژوئن دعوت به عمل آورد تا به آفریقای جنوبی برویم. در همان مقطع قرار بود دو بازی در کانادا برگزار کنیم، یکی با کانادا و دیگری با پاراگوئه یا کاستاریکا. ایجنت هماهنگ‌کننده گفت کانادا اعلام کرده برای بازی دوم به ما ورزشگاه نمی‌دهد. پس از این موضوع برنامه‌ریزی کردیم که بعد از بازی با کانادا با طی کردن مسافتی طولانی به اروگوئه برویم که کادرفنی تیم ملی به دلیل مسافت زیاد این پیشنهاد را قبول نکرد. با لغو اردوی کانادا، مجبور به برپایی اردو در قطر شدیم. من فوتبال بازی کرده‌ام و مشکل بازیکنان را می‌دانم، ولی چاره‌ای نداشتیم. نگرانی بازیکنان از تمرین کردن و برگزار نکردن بازی بود. تیم ملی در هتل پنج ستاره حضور داشت و زمین‌ها هم خوب بود، اما با توجه به فصل گرما مشکلاتی داشت و سه زمین تمرین را عوض کردیم.»

صعود بسکتبالیست‌های نوجوان در آسیا

خبر

تیم ملی بسکتبال نوجوانان ایران با کسب دومین برد متوالی راهی مرحله بعدی مسابقات قهرمانی زیر ۱۶ سال آسیا ۲۰۲۲ شد. ملی‌پوشان نوجوان سه‌شنبه شب به مصاف تیم ملی لبنان رفتند و با حساب ۷۳ بر ۵۶ به برتری قاطع دست یافتند. شاگردان محسن شاه‌علی در این دیدار نیز همانند بازی اول خود عملکرد خوبی داشتند. محمد امینی، ستاره تیم ملی ایران در این مسابقات با ثبت ۲۹امتیاز، ۹ ریباند، دو پاس گل و هفت توپ‌ربایی، تأثیرگذاری ۳۳ را داشت و ستاره زمین شد. او عنوان امتیازآورترین بازیکن زمین را هم به نام خود ثبت کرد. به این ترتیب تیم نوجوانان ایران با کسب دو پیروزی مقابل اندونزی و لبنان، به عنوان صدرنشین گروه B راهی دور دوم این رقابت‌ها شد. حریف روز جمعه تیم کشورمان امروز بعد از جدال نیوزیلند و کویت مشخص می‌شود.

بنا رفت و برگشت!

چهره
اشرف رامین

آقای خاص کشتی فرنگی ایران دوباره به تمرینات تیمش بازگشت. محمد بنا چند روزی بود به حالت قهر اردو را ترک کرده و غایب بزرگ تمرینات بود، اما دیروز عکس منتشر شده از سوی فدراسیون کشتی نشان داد بنا بعد از رفع کدورت‌ها به اردو بازگشته است.

سرمربی تیم ملی از موضوعی ناراحت شده بود. میزان دیروز مدعی شد غیبت پزشک در تیم اعزامی به جام تورلیخانوف قزاقستان باعث دلخوری بنا شده بود. گویا دبیر، رئیس فدراسیون علت عدم اعزام پزشک همراه تیم را کمبود بودجه عنوان کرده است.

جالب اینجاست که علی محمدی، مدیر تیم‌های ملی کشتی فرنگی روز گذشته گفته بود بنا چند روزی به استراحت نیاز دارد: «مثل همیشه و با توجه به رابطه بسیار نزدیک و دوستانه‌ای که بین من و بنا وجود دارد، صحبت‌های بسیار خوبی با هم داشتیم و قرار است او پس از چند روز استراحت کار خود را در تیم ملی آغاز کند. او به لحاظ جسمی و روحی به‌خاطر فشار بیش از اندازه کار، خسته شده و با چند روز استراحت بار دیگر پرقدرت کار خود را آغاز خواهد کرد. خواست تمامی مسئولان فدراسیون کشتی بازگشت محمد بنا به تیم ملی است.»

تفاوت دیدگاه در خصوص نتایج سابر در قهرمانی آسیا

سرمربی راضی است، سرپرست فدراسیون نه!

بازتاب
شمیم رضوان

کسب تنها یک برنز در بخش تیمی در مسابقات شمشیربازی قهرمانی آسیا، آن‌هم در شرایطی که فدراسیون با لحاظ کردن مسائل فنی و مالی شمشیربازان دیگر اسلحه‌ها را حذف و تنها سابر مردان را اعزام کرده بود، انتقادات بسیاری را به دنبال داشت. هرچند امین قربانی، سرمربی سابر ایران می‌گوید از عملکرد شاگردانش راضی است، اما سرپرست فدراسیون شمشیربازی نظر دیگری دارد. قربانی مدعی است درخشش سابریست‌ها در گذشته انتظارات را بالا برده است: «رقابت در آسیا سخت شده و اینطور نیست که فقط ما خوب باشیم و دیگران کار نکنند. قهرمانان بزرگی در این رقابت‌ها حضور داشتند و تیم‌ها با تمام قوا شرکت کرده بودند و ژاپن حتی حریف تمرینی هم آورده بود. البته در انفرادی توقعات از سوی برخی بازیکنان برآورده نشد و کارشناسان نیز به عدم نتیجه‌گیری رهبر و پاکدامن ایرادهایی گرفته بودند. هر دو این بازیکنان بزرگ و بااستعداد هستند و خوب هم تمرین می‌کنند و زندگی خود را روی ورزش گذاشته‌اند، اما طبیعی است که گاهی نتیجه‌ای که می‌خواهد کسب نشود. با این حال جوانگرایی نتیجه داد و ما را مجاب کرد برای قهرمانی آسیا انتخابی بگذاریم، اما فتوحی و زاهدی باید بدانند که برای حرفه‌ای‌تر شدن باید بیشتر تمرین کنند.» باقرزاده اما بر این باور است که کمترین انتظار از سابریست‌ها تکرار نقره دوره قبل بود: «عملکرد تیم اعزامی به کره‌جنوبی رضایت‌بخش نبود. پاکدامن، شمشیرباز سطح بالایی است که بوی مدال می‌دهد و در تمام رویدادهای المپیک، جام جهانی و بازی‌های آسیایی رقیب جدی به حساب می‌آمد و حتی شانس مدال هم بود، اما انتظارات را در قهرمانی آسیا برآورده نکرد. درست مثل محمد رهبری و برعکس زاهدی و فتوحی که بیشتر از آنچه فکرش را می‌کردیم، بودند. مدال برنز خوب است، اما حداقل انتظار ما تکرار نقره دوره قبل بود ولی در این بخش هم انتظارات برآورده نشد.»

قاب

تأکید رعایت اخلاق به نونهالان کشتی

رئیس فدراسیون کشتی با حضور در اردوی تیم ملی کشتی فرنگی نونهالان دقایقی را برای آنها صحبت کرد. دبیر خطاب به نونهالان کشتی گفت: «شما اینجا هستید تا راه قهرمان شدن را یاد بگیرید. اگر می‌خواهید موفق شوید باید خوب گوش کنید. برای ما موضوع اخلاق و سلامت روحی و روانی شما بسیار مهم است. توکل بر خدا، احترام به پدر و مادر و مربیان را سرلوحه کار خود قرار دهید. بدانید که نباید وزن کم کنید و به خود فشار بیاورید، الان زمان فراگیری تکنیک و تاکتیک است و برای کارهای قدرتی وقت دارید و عجله نکنید. باید حواستان به درستان باشد. باید خوب یاد بگیرید تا وقتی کنار خانواده خود هستید آنها حس کنند که نه تنها در کشتی، بلکه در اخلاق نیز خوب شده‌اید.»

یادداشت

فریدون حسن

ورزشی‌ها از «دبیر» بیاموزند

توجه به نسل آینده ورزش کشور از جمله مسائل مهمی است که تا یادمان می‌آید صرفاً به‌صورت شعاری از جانب مسئولان ورزش به آن پرداخته شده و کمتر دیده شده که مسئولی پای کار تیم‌های پایه ورزش کشور بایستد. یکی از دلایل این ایراد مهم در ورزش کشور را شاید بتوان در حس برتری‌طلبی و به دست آوردن نتیجه و پیروزی به هر قیمت ممکن جست‌وجو کرد. بسیاری از مسئولان ورزش کشور چه در سال‌های گذشته و چه حتی امروز می‌خواهند بهترین نتایج در دوران مدیریت آنها رقم بخورد تا با کارنامه‌ای لبریز از پیروزی، مدیریت‌شان را به پایان برسانند. به همین خاطر هم هست که همه توجه‌ها به سمت تیم‌های بزرگسال و پرستاره هر رشته معطوف می‌شود و کمتر توجهی به نونهالان، نوجوانان و تیم‌های پایه می‌شود. بهترین نمونه را می‌توان در نوع برخورد این روزهای مسئولان ریز و درشت کشور با فوتبال و مسائل تیم ملی دید. این روزها وزیر ورزش تمام هوش و حواس خود را معطوف فوتبال کرده و کلاً حال و روز بقیه رشته‌ها را نمی‌بیند، چه برسد به اینکه به نونهالان و نوجوانان ورزش توجه داشته باشد. جالب اینکه مسئولان مملکتی از وزیر گرفته تا نماینده مجلس هم می‌خواهند هر طور شده خود را نگران فوتبال نشان دهند تا به هر نحو ممکن در موفقیت احتمالی سهیم باشند.

اینگونه می‌شود که کمترین توجهی به پایه‌ها و آینده‌سازان ورزش کشور نمی‌شود، حتی در همین فوتبال هم فقط تیم ملی دیده می‌شود و کسی برایش اهمیتی ندارد که مثلاً سرنوشت تیم امید چه خواهد شد، تیمی که ۴۶ سال است رنگ المپیک را به خود ندیده، با این حال فعلاً برای آقایان تیم ملی مهم است و بس!

حالا در این میان یک رئیس فدراسیون، یک قهرمان سابق المپیک و جهان که سرد و گرم روزگار را چشیده و خوب می‌داند که اگر قرار است موفقیتی کسب شود تنها با سرمایه‌گذاری روی نونهالان و نوجوانان حاصل می‌شود با توجه ویژه به نونهالان رشته خود سعی دارد راه و رسم درست ورزش و زندگی را به آنها بیاموزد. حرف از ورزش اول کشور، یعنی کشتی و رئیس فدراسیون آن است. علیرضا دبیر که پیش از این هم دیده شده چگونه با نونهالان و نوجوانان کشتی رابطه می‌گیرد و حتی با آنها تمرین و مسابقه برگزار می‌کند باز هم با حضور در جمع آنها بر اهمیت توجه به نسل آینده ورزش تأکید کرده است. کار رئیس فدراسیون کشتی از آن جهت بیشتر مورد توجه قرار می‌گیرد که او این روزها سخت درگیر امور تیم‌های ملی بزرگسال کشتی آزاد و فرنگی برای حضور پرقدرت در دو رویداد مهم بازی‌های کشورهای اسلامی و مسابقات قهرمانی جهان است. دو دلیل مهم که هر مسئولی را مجاب می‌کند فعلاً بی‌خیال توجه به نونهالان شود و برگزاری جلسه و حضور در جمع آنها را به زمانی دیگر موکول کند، اما دبیر برخلاف خیلی از مسئولان ورزش کشور با وجود ترافیک سنگین کاری باز هم در جمع نونهالان کشتی حاضر و به آنها نکاتی را یادآور شد که جای تحسین و تشویق دارد.

رئیس فدراسیون کشتی برای نونهالان از مهم بودن تحصیل، اخلاق و احترام به پدر و مادر گفت. از اینکه تمام اینها مهم‌تر از قهرمانی است و از اینکه باید یاد بگیرند و قهرمانی را به هر قیمت ممکن نخواهند. از اینکه باید تلاش کنند تا بتوانند به موفقیت برسند. طبیعی است که چنین حرف‌ها و حرکاتی در ورزش امروز ما نایاب است و باید به آن ارج نهاد و آرزو کرد که رفتار علیرضا دبیر در بین مسئولان کشور نهادینه شود.

پیشخوان
Pishkhan.com

رضایت ارمغانی از ملی‌پوشان بسکتبال

سعید ارمغانی، سرمربی تیم ملی بسکتبال ایران بعد از برگزاری دیدار دوستانه با تیم ملی «ب» گفت: «تنها مشکل ما نداشتن بازی تدارکاتی بود که دلیل آن هم نداشتن زمان است. از نظر من بازی خوبی انجام دادیم، چراکه تیم ایران نوین نیز ثابت کرد بازیکنان جوان و بااستعداد خوبی دارد که به خوبی بسکتبال را می‌فهمند و آن را خوب بازی می‌کنند. بازی‌های پنجره سوم انتخابی جام جهانی برایمان بسیار مهم است از گروه ما سه تیم راهی مرحله بعد می‌شوند. نباید امتیاز از دست بدهیم و باید قزاقستان را با بیش از پنج امتیاز اختلاف ببریم تا در صورت مساوی شدن برد و باخت‌ها، این فاکتور به سود ما باشد. در نظر داریم دو بازی تدارکاتی خوب را با یکی از تیم‌های لیگ صربستان که الان در فینال مسابقات باشگاهی این کشور است، برگزار کنیم که قطعاً مفید خواهد بود. از آمادگی تیم راضی هستم و امیدوارم در یک هفته آینده از نظر بدنی هم به اوج آمادگی برسیم تا نتایج خوبی را مقابل قزاقستان و سوریه کسب کنیم.»

صلحی‌پور اولین طلایی پاراوزنه‌برداری در کره

در آغاز مسابقات پاراوزنه‌برداری آزاد قهرمانی آسیا و اقیانوسیه ۲۰۲۲ به میزبانی کره‌جنوبی، سیدحامد صلحی‌پور ملی‌پوش دسته ۹۷ کیلوگرم کشورمان به عنوان نخستین نماینده ایران روی تخته رفت. او در حرکت اول خود توانست وزنه ۲۱۷ کیلوگرمی را مهار کند. ملی‌پوش کشورمان در حرکت دوم وزنه ۲۲۳ کیلوگرمی را بالای سر برد و در حرکت سوم خود نیز موفق به مهار وزنه ۲۲۵ کیلوگرمی شد و مدال طلا و عنوان قهرمانی رقابت‌ها را از آن خود کرد. همچنین ملی‌پوش کشورمان در مجموع با مهار وزنه ۶۶۵ کیلوگرمی توانست مدال طلای مجموع را هم از آن خود کند تا نخستین روز رقابت‌ها با دو مدال طلا برای تیم ملی کشورمان همراه باشد. در ادامه مسابقات امروز، محسن بختیار در دسته ۵۹ کیلوگرم به مصاف حریفان خود می‌رود.

پسر ناخلف به میز محاکمه رسید

■ محبوبه قربانی

پسر ناخلف که به اتهام قتل پدرش در بازداشت به سر می‌برد به زودی در دادگاه کیفری یک استان تهران محاکمه می‌شود.

به گزارش جوان، شهریور سال ۹۸ مأموران پلیس تهران از مرگ مشکوک مردی ۶۰ساله در یکی از بیمارستان‌های شهر باخبر و راهی محل شدند. بررسی‌های اولیه نشان می‌داد آن مرد که هومن نام داشت در اثر حادثه آتش‌سوزی در مغازه‌اش مجروح و بعد به بیمارستان منتقل شده‌است، اما چند روز بعد به کما رفته و فوت کرده‌است. با انتقال جسد به پزشکی قانونی دختر هومن که در آن حادثه دستانش سوخته بود و تحت درمان قرار داشت، مورد تحقیق قرار گرفت. او عامل آتش‌سوزی را برادرش سیاوش معرفی کرد و از پلیس درخواست کمک کرد.

با ثبت توضیحات دختر جوان، پرونده با موضوع قتل عمد در دستور کار قرار گرفت و مأموران تحقیقات خود را آغاز کردند. در روند تحقیقات بود که آنها دریافتند سیاوش بعد از ارتکاب جرم به مکان نامعلومی گریخته است. به این ترتیب سیاوش تحت تعقیب قرار گرفت و سرانجام چند روز بعد شناسایی و بازداشت شد.

متهم به پلیس آگاهی منتقل شد و تحت بازجویی قرار گرفت. او در اظهاراتش به مأموران گفت: «من و پدرم سال‌ها با هم اختلاف مالی داشتیم. این اختلاف خیلی شدید شده بود و چند بار با هم درگیر شده‌بودیم. ما ساکن چهاردانگه بودیم و پدرم نزدیک خانه‌مان مغازه داشت. روز حادثه در مغازه بودم که پدرم رسید. من و او دوباره بحثمان شد و درگیری بالا گرفت. پدرم در آن درگیری با پلیس ۱۱۰ تماس گرفت. بعد از این تماس من در مغازه نماندم و فرار کردم.»

متهم ادامه داد: «وقتی پدرم با پلیس تماس گرفت عصبانیتم بیشتر شد. همین‌طور با خودم کلنجار می‌رفتم که شیطان مرا وسوسه کرد تا مغازه را به آتش بکشم. برای انجام این کار یک ظرف بنزین تهیه کردم و به مغازه رفتم. مغازه نزدیک خانه‌مان بود. مسیر خانه تا مغازه را بنزین ریختم و سپس یک کبریت زدم. نمی‌دانم پدرم چطور دچار سوختگی شد. من فقط می‌خواستم مغازه را آتش بزنم و قصد سوزاندن او را نداشتم. همان موقع که آتش همه جا را گرفته بود، از ترس فرار کردم، اما چند روز بعد دستگیر شدم.»

با اقرارهای متهم، مأموران به تحقق از شاهدان حادثه پرداختند و آنها گواهی دادند که متهم روی سر پدرش بنزین ریخت و بعد از زدن کبریت سر پدرش دچار سوختگی شد. همچنین آنها گواهی دادند دختر مقتول وقتی دید پدرش در حال سوختن است برای کمک به پدرش نزدیک شد و به همین خاطر دستان او هم دچار سوختگی شد.

با توجه به گواهی شاهدان حادثه و قرائن موجود، پسر جوان به اتهام قتل عمد راهی زندان شد و پرونده با صدور کیفرخواست کامل و به دادگاه کیفری یک استان تهران فرستاده شد. به این ترتیب پرونده بعد از تعیین شعبه در وقت رسیدگی در شعبه دهم دادگاه کیفری یک استان تهران تحت رسیدگی قرار خواهد گرفت.

قتل مرد معتاد در کمپ ترک اعتیاد

■ آرمین بینا

مرد معتاد که برای ترک اعتیاد به کمپ ترک اعتیاد در شرق تهران منتقل شده‌بود با خشونت مستخدمان به قتل رسید. تحقیقات کارآگاهان جنایی درباره این حادثه ادامه دارد.

به گزارش جوان، ساعت ۱۸ عصر روز سه شنبه ۲۴ خرداد قاضی محمدرضا صاحب‌جمعی، بازپرس ویژه قتل دادسرای امور جنایی تهران با تماس تلفنی مأموران کلانتری ۱۳۶ فرجام از مرگ مشکوک مرد جوانی در یکی از بیمارستان‌ها با خبر و همراه تیمی از کارآگاهان اداره‌دهم پلیس آگاهی راهی محل شد. تیم جنایی در بیمارستان با جسد مرد ۳۶ساله‌ای به نام سامان روبه‌رو شدند که به طرز مشکوکی به کام مرگ رفته بود. نخستین بررسی‌ها حکایت از آن داشت مرد فوت شده چند ساعت قبل در حالی که حالش به شدت بد بوده و توان حرف زدن نداشته‌است، از کمپ ترک اعتیادی در شرق تهران برای درمان به بیمارستان منتقل می‌شود و تیم پزشکی هم تلاش زیادی برای نجات جان وی آغاز، اما در نهایت به خاطر شدت آسیب دیدگی فوت می‌کند. تیم پزشکی به مأموران پلیس اعلام کردند زمانی که این مرد به بیمارستان منتقل شد سر و صورتش کبود و زخم بود که نشان می‌داد وی از سوی فرد یا افرادی مورد ضرب و جرح قرار گرفته است. از سوی دیگر مأموران پلیس در تحقیقات میدانی دریافتند ساعت دو بعد از ظهر روز دوشنبه مرد معتاد برای ترک اعتیادش به کمپ غیرمجازی در شرق تهران منتقل می‌شود، اما ۲۴ ساعت بعد پس از درگیری با مستخدمان کمپ ترک اعتیاد زخمی و در نهایت هم در بیمارستان فوت می‌کند.

■ **دستگیری ۳ مستخدم**

همچنین مشخص شد مقتول در کمپ با سه نفر از مستخدمان آنجا درگیر شده و آن سه نفر هم او را برای درمان به بیمارستان منتقل می‌کنند. بدین ترتیب سه متهم به دستور بازپرس جنایی بازداشت شدند و مورد بازجویی قرار گرفتند.

یکی از متهمان در ادعایی گفت: «مقتول معتاد به مواد مخدر کوکائین بود و به همین خاطر برای ترک اعتیادش به کمپ منتقل شده بود. او از همان لحظه‌ای که وارد کمپ شد داد و فریاد می‌کرد و آرامش کمپ ترک اعتیاد را به هم ریخت. از طرفی هم از ما می‌خواست به او مواد بدهیم و به حرف‌ها و دستورات ما گوش نمی‌کرد و ما هم تصمیم گرفتیم او را تنبیه کوچکی کنیم و او را کتک زدیم.» وی در پایان با اظهار پشیمانی گفت: «ما قصد قتل نداشتیم و فقط می‌خواستیم او ادب شود و ساکت باشد و فکر نمی‌کردیم او فوت کند.»

دو متهم دیگر نیز در بازجویی‌ها اظهارات همدستشان را تأیید کردند. همزمان با ادامه تحقیقات درباره این حادثه، جسد به دستور بازپرس جنایی برای آزمایش‌های لازم و مشخص شدن علت اصلی مرگ به پزشکی قانونی فرستاده شد. متهمان برای تحقیقات بیشتر در اختیار کارآگاهان اداره‌دهم پلیس آگاهی قرار گرفتند.

۸ کشته در انفجار بادکنک هلیومی

بی‌احتیاطی در استفاده از بادکنک‌هایی که با گاز هلیوم یا شهری پر می‌شود بروز حوادث را رقم می‌زند

حادثه آتش‌سوزی در جشن تولدی که در یکی از سفره‌خانه‌های شهرستان شهریار برگزار شده بود با مرگ هشت نفر به پایان رسید. علت اولیه حادثه انفجار بادکنک‌هایی اعلام شده که با گاز هلیوم پر شده بود با این حال تحقیقات در این باره جریان دارد.

حدود ساعت ۲۱ شامگاه سه‌شنبه ۲۴خرداد ماه حادثه آتش‌سوزی در یکی از کافه‌های سنتی شهرک مریم شهرستان شهریار اتفاق افتاد. کافه در زیرزمین ساختمانی بود که شعله‌های آتش از آن زبانه می‌کشید. لحظاتی بعد امدادگران در محل حاضر شده و بعد از ایمن‌سازی موفق شدند در کمترین زمان آتش را مهار کنند. آنها همزمان پیکر یک مرد حدود ۵۰ ساله که گفته می‌شد صاحب کافه است، همسر و سه فرزند او، یک زن و دو کودک دیگر را از محل خارج کردند. امدادگران کودک سه ساله‌ای را که دارای علائم حیاتی بود به بیمارستان منتقل کردند، اما خیلی زود خبر رسید طفل هم فوت شده است. در اولین بررسی‌ها معلوم شد که در کافه جشن تولدی برقرار بوده است که براثر انفجار بادکنک حاوی گاز هلیوم حادثه آتش‌سوزی رقم می‌خورد. حاضران در جشن هم که از بیم آتش در انتهای کافه پناه گرفته بودند در حلقه دود و آتش گرفتار شده و به علت دود گرفتگی جانشان را از دست داده بودند. مجتبی خالدی، سخنگوی اورژانس گفت که قربانیان حادثه سه کودک، سه تا شش ساله، سه خانم ۲۰ تا ۴۰ ساله و مردی حدود ۵۰ ساله بود. وی انفجار بادکنک هلیومی را علت اولیه حادثه اعلام کرد.

در مورد این حوادث گمانه‌زنی‌هایی مطرح است. یکی از گمانه‌زنی‌ها به شرایط پر کردن بادکنک‌های جشن تولد باز می‌گردد. بسیاری از خانواده‌ها می‌گویند وقتی برای برگزاری جشن تولد فرزندانمان به مراکز فروش لوازم جشن تولد مراجعه می‌کنیم، فروشندگان به ما دو گزینه پیشنهاد می‌دهند؛ بادکنک با گاز هلیوم یا گاز شهری؟ از آنجا که بادکنک‌هایی که با گاز شهری پر می‌شوند هزینه کمتری دارند، خیلی‌ها دست به چنین انتخابی می‌زنند. این تزئینات تا زمانی خطرناک نیستند که در معرض آتش قرار نگرفته باشند. اما به محض اینکه یک وسیله قابل اشتعال مثل شمع یا فشفشه روشن شود، این بادکنک‌ها منفجر می‌شوند.

جلال ملکی، سخنگوی آتش‌نشانی به «جوان» گفت: بادکنک‌هایی که با گاز شهری پر می‌شوند، همچون بمب عمل می‌کنند. درخواست ما از شهروندان این است که به هیچ عنوان به سمت بادکنک‌هایی که حتی با هلیوم پر می‌شوند نروند، چراکه آگاهی دقیقی از اینکه فروشنده بادکنک را با هلیوم پر کرده یا گاز شهری اطلاع ندارد. وی افزود: بهتر است از روش باد کردن سنتی برای بادکنک‌ها استفاده شود وگرنه بی‌شک خطرات جدی در کمین مردم خواهد بود.

حکم قصاص ۴ قاتل اجرا شد

■ غلامرضا مسکنی

حکم قصاص چهار متهم که در جریان پرونده‌های جداگانه مرتکب جنایت شده بودند، سحرگاه دیروز در زندان رجایی شهر اجرا شد. دو متهم نیز با تلاش تیم صلح و سازش دادسرای امور جنایی موفق به گرفتن مهلت شده و به سلول‌های‌شان بازگردانده شدند.

به گزارش جوان، بامداد دیروز شش قاتل که در حادثه‌های جداگانه در سال‌های قبل مرتکب قتل شده بودند، پس از گرفتن استیذان حکمشان و درخواست قصاص از سوی اولیای‌دم برای اجرای حکم در زندان رجایی‌شهر پای چوبه دار رفتند. در حالی که طناب دار بر گردن متهمان آویخته شده‌بود، هیئت صلح و سازش دادسرای امور جنایی تهران تلاش زیادی برای جلب رضایت از اولیای‌دم آغاز کردند و موفق شدند برای دو متهم از اولیای‌دم مهلت بگیرند، اما چهار متهم دیگر با اصرار اولیای‌دم قصاص شدند.

■ **قاتل پدر و مادر**

نخستین متهمی که قصاص شد پسر ۳۲ساله‌ای به نام بهمن بود. بهمن ۳۰خرداد سال ۹۷ به خاطر اعتیادش به مواد مخدر مادر ۴۸ساله و پدر ۵۶ساله‌اش را با شلیک گلوله به قتل رساند و برادرش را نیز زخمی کرد.

آن روز ساعت ۱۵ بعدازظهر به مأموران کلانتری تهران نو خبر رسید، زن و شوهری با شلیک گلوله در خانه‌شان حوالی خیابان دماوند به قتل رسیده‌اند و یکی از پسرانشان هم زخمی شده است.

وقتی مأموران به محل حادثه رسیدند بهمن با سناریو ساختگی قصد فریب مأموران را داشت و مدعی شد که چند مرد نقابدار به خانه آنها حمله کرده و پدر ومادرش را به قتل رسانده‌اند و برادرش را نیز زخمی کرده‌اند، اما وی وقتی با برادرش که شاهد عینی حادثه بود روبه‌رو شد به جنایت هولناک اعتراف کرد. وی گفت: «معتاد به موادمخدر تریاک بودم و به خاطر همین همیشه با پدرم درگیری داشتم. صبح روز حادثه وقتی از خواب بیدار شدم دیدم پدرم به من پیام داده که باید از خانه آنها بروم. خیلی عصبانی شدم و برای اینکه آرام شوم به پارکینگ خانه‌مان رفتم و در آنجا مشغول مصرف مواد بودم که پدرم از راه رسید و با پا به زیر بساط تریاکم زد. پشت سرش به داخل خانه رفتم و در آنجا با هم درگیر شدیم که اسلحه‌ام را از زیر مبل برداشتم و به سویش شلیک کردم. پس از این مادرم شروع به داد و فریاد کرد و به سوی او هم شلیک کردم. می‌خواستم از خانه بیرون بروم که برادرم از راه رسید و او را هم با شلیک گلوله‌ای زخمی کردم.» متهم صبح دیروز در نهایت پس از گرفتن استیذان حکمش قصاص شد.

■ **دوئل عشقی**

دومین متهمی که قصاص شد، پسر جوانی به نام حمید بود. متهم ساعت ۱۲ ظهر روز شنبه ۲۷مهرسال ۹۸ رقیب عشقی‌اش را به نام فرامرز در درگیری در خیابان مقداد در جنوب تهران به قتل رساند.

روز حادثه بررسی‌های مأموران پلیس نشان داد، حمید و فرامرز هر دو عاشق دختری به نام شهین بوده‌اند که به همین خاطر با هم در فضای مجازی کری‌خوانی داشته‌اند و روز حادثه هم قرار درگیری می‌گذارند که در آن درگیری فرامرز با اصابت ضربه چاقو به قتل می‌رسد.

قاتل پس از دستگیری به قتل اعتراف کرد، گفت: «مقتول دوست قدیمی و بچه محل ما بود، اما او از مدتی قبل برای دختر مورد علاقه‌ام مزاحمت ایجاد می‌کرد. مقتول مدعی بود شهین را دوست دارد، اما شهین به او جواب رد داده بود. روز حادثه با او قرار گذاشتم تا با هم حرف بزنیم و با شهین به محل قرار رفتیم. او با دوستانش آمده بود و کار به درگیری کشید و در جریان درگیری فرامرز به صورتم اسپری اشک‌آور پاشید و من هم چاقویی به سویش پرت کردم و به قتل رسید.» متهم پس از صدور کیفرخواست در شعبه چهارم دادگاه کیفری یک استان تهران محاکمه شد و هیئت قضایی هم وی را به جرم قتل عمد به قصاص محکوم کردند. پرونده متهم پس از تأیید حکمش از سوی دیوانعالی کشور برای سیر مراحل اجرای حکم به دادسرای امور جنایی تهران فرستاده شد. متهم قبل از این دو بار پای چوبه دار رفته بود و در آخرین لحظات مهلت گرفته بود، اما سحرگاه دیروز در زندان رجایی‌شهر حکمش با حضور اولیای‌دم اجرا شد.

■ **قتل دوست**

سومین متهمی که قصاص شد، پسر جوانی به نام اشکان بود. وی در یکی از روزهای تیرماه سال ۹۸ در یکی از پارک‌های شهرک ولیعصر در جنوب تهران در درگیری دوستش را به قتل رساند.

مأموران در بررسی‌های میدانی دریافتند قاتل و مقتول از مدتی قبل با هم اختلاف داشته تا اینکه روز حادثه داخل پارکی با هم قرار دعوا می‌گذارند. در آن درگیری اشکان با چاقو ضربه‌ای به گردن دوستش کوشان می‌زند و همان ضربه باعث قتل او می‌شود. مأموران در ادامه قاتل را دستگیر کردند و متهم نیز به قتل اعتراف کرد. اولیای‌دم در دادگاه برای قاتل درخواست قصاص دادند و هیئت قضایی هم حکم قصاص صادر کرد. متهم سحرگاه دیروز در زندان رجایی شهر حکمش اجرا شد و پرونده‌اش برای همیشه بسته شد.

■ **چشم در چشم خونین**

چهارمین قاتل که سحرگاه دیروز در زندان رجایی شهر پای چوبه دار رفت و قصاص شد، بهرام نام داشت. متهم ۱۲ خردادسال ۹۸ در یکی از خیابان‌های تهران با مردی به نام حامد چشم در چشم شد و درگیری خونینی رقم زد. آن روز وقتی مأموران به محل حادثه رفتند، یکی از شاهدان عینی گفت: «مغازه خواربار فروشی دارم و دقایقی قبل در حال تخلیه بار بودم که دیدم دو مرد باهم مشاجره لفظی می‌کنند. هنوز لحظاتی نگذشته بود که درگیری آنها بالا گرفت و یکی از آنها با چاقو دیگری را به قتل رساند و فرار کرد.»

متهم پس از دستگیری به قتل اعتراف کرد و اولیای‌دم هم برای او درخواست قصاص کردند. وی نیز صبح دیروز با اجرای حکم قصاصش پرونده‌اش بسته شد.

■ **همسر کشی**

پنجمین قاتل که صبح دیروز برای اجرای حکم پای چوبه دار رفت، اما با گرفتن مهلت از اولیای‌دم به زندگی امیدوار شد مردی به نام شهاب است. وی ۱۸ آبان سال ۸۴ در یکی از شهرک‌های اطراف شهر کرج در درگیری همسر باردارش را به قتل رساند. متهم پس از دستگیری با اظهار پشیمانی به قتل همسرش اعتراف کرد. وی صبح دیروز برای اجرای حکم در زندان رجایی‌شهر پای چوبه دار رفت، اما با میانجیگری هیئت صلح و سازش دادسرای امور جنایی تهران از اولیای‌دم مهلت گرفت و به سلولش بازگشت.

■ **تصادف مرگبار عمدی**

ششمین قاتلی که قرار بود در زندان رجایی‌شهر کرج قصاص شود، اما با گرفتن مهلت از اولیای‌دم به سلولش بازگشت، راننده کامیونی به نام هاشم است. متهم سال ۸۷ مرد موتور سواری را در یکی از خیابان‌های نزدیک میدان آزادی به عمد زیر گرفت و به قتل رساند.

بررسی‌های مأموران پلیس نشان داد روز حادثه مردموتور سوار جلوی ماشین قاتل می‌پیچد و همین موضوع باعث درگیری آنها می‌شود. پس از این مرد موتور سوار از محل دور می‌شود، اما قاتل با کامیونش او را تعقیب می‌کند و در نهایت در یکی از خیابان‌ها او را زیر می‌گیرد و به قتل می‌رساند. قاتل پس از دستگیری مدعی شد که تصادف عمدی نبوده است، اما در دادگاه به قصاص محکوم شد. وی صبح دیروز برای اجرای حکم پای چوبه دار رفت، اما با گریه و التماس موفق به گرفتن مهلت از اولیای دم شد.

درخواست اشد مجازات برای پلیس‌های قلابی

■ فاطمه صبور

دو سارق حرفه‌ای که با پوشیدن لباس پلیس و تهدید اسلحه مرتکب سرقت شده بودند در دادگاه کیفری یک استان تهران محاکمه شدند.

به گزارش جوان، چندی قبل مردی با مراجعه به اداره پلیس از دو مرد جوان به اتهام سرقت شکایت کرد و در توضیح گفت: «روز گذشته برای انجام کاری در خیابان زعفرانیه سوار موتور بودم. داشتم به مسیرم ادامه می‌دادم که یکباره یک موتورسیکلت با دو سرنشین سد راهم شدند و در حالی که لباس پلیس پوشیده بودند و اسلحه و دستبند داشتند از من مدارک خواستند. به آنها گفتند مدارک همراهم نیست. دو راکب موتور سوار مرا تهدید کردند، سپس خواستند همراهشان به اداره پلیس بروم. خیلی ترسیده بودم و با اینکه کاری نکرده بودم به خاطر رفتار آنها به خودم شک کردم که شاید خلافی مرتکب شده‌ام و خودم نمی‌دانم!»

شاکی ادامه داد: «دو مرد جوان سوار موتور من شدند و خواستند حرکت کنم. در مسیر یکی از آنها گفت تشنه است. سپس از من خواست مقابل یک سوپر مارکت توقف کنم و از مغازه یک آب معدنی خریداری کنم. پیاده شدم، اما همین که داخل مغازه رفتم دیدم آن دو نفر به سرعت با موتورم گریختند. آنجا بود که فهمیدم فریب خورده‌ام و آنها سارق بودند.»

با طرح این شکایت ردیابی دو سارق مأمورنما در دستور کار قرار گرفت و در روند تحقیقات سرانجام دو مرد جوان شناسایی و دستگیر شدند. متهمان با انتقال به پلیس آگاهی ابتدا جرمشان را انکار کردند، اما در روند بازجویی‌های فنی سرانجام به جرم ارتکابی خود اعتراف کردند و راهی زندان شدند.

پرونده با صدور کیفرخواست به دادگاه کیفری یک استان تهران فرستاده شد و در وقت رسیدگی روی میز هیئت قضایی شعبه پنجم دادگاه قرار گرفت. ابتدای جلسه شاکی بار دیگر شکایت خود را مطرح کرد و گفت درخواست اشد مجازات دارد.

سپس یکی از متهمان به جایگاه رفت و با اقرار به جرمش گفت: «مدتی قبل از حادثه مشغول کار بودم، اما به دلایلی بیکار شدم و درآمدی نداشتم. این شد که نقشه سرقت به سرم زد و در این رابطه با دوستم مشورت کردم. او هم قبول کرد و بنا به نقشه با هم لباس مأمور تهیه کردیم و با پوشیدن آن به خیابان زعفرانیه رفتیم. با استفاده از تاریکی شب وقتی شاکی را دیدیم سد راهش شدیم و به بهانه نداشتن مدارک او را تهدید کردیم که همراهمان به اداره پلیس بیاید. بین راه بود که به بهانه خرید آب معدنی موتورش را سرقت کردیم.»

او در ادامه ادعای شاکی درباره داشتن اسلحه را رد کرد و گفت: «شاکی دروغ می‌گوید ما دستبند داشتیم، اما اسلحه‌ای همراهمان نبود. فقط لباس مأمور پلیس پوشیده بودیم و دستبند داشتیم.» سپس دیگر متهم نیز با تأیید توضیحات همدستش از خودش دفاع کرد و گفت پشیمان است.

در آخر هیئت قضایی بعد از شنیدن آخرین دفاع متهمان وارد شور شد.

Pishkhan.com

مرگ کودک بیمار پس از پنچر کردن چرخ‌های آمبولانس!

پنچر کردن چرخ‌های آمبولانس از سوی فردی ناشناس سبب شد کودک بیمار به موقع به مرکز درمانی منتقل نشود و جانش را از دست بدهد.

به گزارش تسنیم، ساعت ۱۴:۴۲ سه‌شنبه ۲۴ خرداد به امدادگران اورژانس خبر رسید، دختربچه‌ای دو ساله دچار ایست قلبی ـ تنفسی شده‌است. بعد از آن بود که امدادگران راهی محل در خیابان بهشتی شدند. به‌دلیل ترافیک سنگین در خیابان و نبود جای پارک، امدادگران آمبولانس را با رعایت احتیاط در خط ویژه پارک کرده و بر بالین طفل حاضر شدند. آنها موفق شدند با اقدام‌های اولیه طفل را احیا و برای انتقال به بیمارستان به آمبولانس منتقل کنند که متوجه شدند چرخ‌های آمبولانس پنچر شده‌است. به دلیل وضعیت دشوار طفل ناچار درخواست آمبولانس کمکی کردند، اما کودک قبل از رسیدن آمبولانس فوت شد.

امور مشترکین و توزیع روزنامه جوان
۸۸۴۹۸۴۷۶

مفقودی

برگ سبز خودروی وانت مزدا تیپ مدل ۱۳۸۲ رنگ آبی سیر متالیک به شماره پلاک (ایران ۳۰ - ۳۷۶س ۹۸) و شماره موتور ۴۵۰۸۳۳ و شماره شاسی ۸۲۲۰۰۰۲۲۲۸ متعلق به معصومه محمدی مفقود شده و از درجه اعتبار ساقط می‌باشد. البرز

آگهی فقدان سند مالکیت پلاک ۸۳/۸ واقع در بخش عسلویه – بستانو

نظر به اینکه عبدالله سالمی به پیوست چند برگ استشهادیه محلی با اعلام مفقودی یک جلد سند مالکیت به شماره سریال ۲۰۹۸۳۰ مربوط به بیست هزار سهم از ۱۱۵۶۳۰ سهم جلد ۱۰۷ صفحه ۲۳۳ ذیل ثبت ۱۴۱۹۷ پلاک ۸۳/۸ درخواست صدور المثنی را نموده است، ضمناً نامبرده ملک مورد نظر را به موجب سند قطعی شماره ۱۶۹۸۴ مورخ ۱۳۸۴/۰۳/۲۲ دفترخانه ۱۲ کنگان از آقای طهماس سالمی دریافت نموده است، لذا مراتب طبق ماده ۱۲۰ اصلاحی آیین‌نامه قانون ثبت اعلام می‌شود که هر کس نسبت به ملک مورد آگهی معامله‌ای نموده و یا مدعی وجود سند مالکیت نزد خود می‌باشد، ظرف مدت ده روز پس از انتشار این آگهی به اداره ثبت اسناد و املاک شهرستان عسلویه مراجعه و اعتراض خود را ضمن ارائه اصل سند مالکیت و یا سند معامله تسلیم نماید. چنانچه ظرف مدت مقرر اعتراضی نرسد و یا در صورت اعتراض اصل سند معامله ارائه نشود اداره ثبت المثنی سند مالکیت را طبق مقررات صادر و به متقاضی تسلیم خواهد کرد.

تاریخ انتشار: ۱۴۰۱/۰۳/۲۶

رئیس اداره ثبت اسناد و املاک شهرستان عسلویه

مفقودی

برگ سبز خودروی وانت آریسان تیپ PU1 OHVG CNG مدل ۱۳۹۵ رنگ خاکستری متالیک به شماره پلاک (ایران ۳۸-۸۶۲د۷۷) و شماره موتور ۱۱۸J۲۵۳۴۲ و شماره شاسی NAAB۶۶PE۹GV۶۶۰۱۲۱ متعلق به عیسی رستمی مفقود شده و از درجه اعتبار ساقط می‌باشد. البرز

مفقودی

برگ سبز و سند مالکیت خودرو سواری پژو ۲۰۶ مدل ۱۳۸۵ تیپ ۳ به شماره شاسی ۱۰۸۳۲۹۵۷ و شماره موتور ۱۳۰۸۵۰۰۰۹۲۴ و شماره پلاک ۳۲۱ص ۵۴ ایران ۵۹ مفقود گردیده و از درجه اعتبار ساقط است. گلستان

واکنش

هشدار به آنکارا از آستانه

دمشق: شمال سوریه گورستان سربازان ترکیه خواهد شد

هجدهمین دور روند آستانه با مشارکت نمایندگان کشورهای ضامن دیروز آغاز شد، نشستی که محور اصلی آن منصرف کردن دولت ترکیه از ماجراجویی در شمال سوریه است. در حالی که آنکارا بیش از ۲۵۰۰ تروریست به «اعزاز» منتقل کرده، نماینده سوریه در آستانه هشدار داد ترکیه کاملاً اطمینان داشته باشد که سوریه گورستان مهاجمان می‌شود و تجاوز به سوریه برخلاف تصورات، یک تفریح برای آنها نخواهد بود.

روزنامه حریت روز سه‌شنبه گزارش کرد که آنکارا از هفته آینده نیروها و امکانات لازم را برای انجام عملیات در شمال اعزام می‌کند تا عملیات در دو جبهه تل‌رفعت و منبج شروع شود. رجب طیب اردوغان چند هفته است که گفته آنکارا عملیات نظامی جدیدی را در امتداد مرزهای جنوبی خود برای ایجاد مناطق امن در عمق ۳۰ کیلومتری شمال سوریه آغاز خواهد کرد. مقام‌های ترکیه مدعی‌اند که کردها از این مناطق، علیه ترکیه عملیات انجام می‌دهند و با ایجاد این کمربند امنیتی قصد دارند مانع این کار شوند. دولت ترکیه در طول جنگ داخلی سوریه نیز قصد ایجاد منطقه حائل در شمال سوریه داشت ولی نتوانست آن را عملیاتی کند. حالا در شرایطی که چند هفته است گزارش‌هایی درباره کاهش حضور امنیتی روس‌ها در سوریه منتشر شده تا جبهه اوکراین تقویت شود، آنکارا دنبال اجرایی کردن این سناریو است. همزمان، رژیم صهیونیستی هم عملیات خود را علیه سوریه تشدید کرده و طی هفته‌های اخیر چند مرتبه به خاک سوریه حمله کرده است. آخرین حمله اسرائیلی‌ها که یکی از شدیدترین آنها بود، بامداد جمعه قبل به فرودگاه دمشق انجام شد که باعث بسته شدن این فرودگاه شد.

حالا به فاصله چند روز بعد از این حمله و در حالی که احتمال عملیات نظامی ترکیه در شمال سوریه افزایش پیدا کرده، هجدهمین دور نشست آستانه درباره سوریه با مشارکت نمایندگان کشورهای ضامن از دیروز در شهر نورسلطان شروع شده و تا امروز هم ادامه دارد. پرونده ترکیه که به همراه ایران و روسیه یکی از کشورهای ضامن فرایند صلح در سوریه است، روی میز قرار دارد. یک منبع میدانی دیروز به خبرگزاری اسپوتنیک گفت که ترکیه حدود ۲۵۰۰ تروریست به شهر اعزاز در استان حلب اعزام کرده است. در مقابل روسیه و ایران از نشست آستانه استفاده می‌کنند تا ترکیه را برای منصرف کردن از شروع عملیات در شمال سوریه تحت فشار قرار دهند. ایمن سوسان، معاون وزیر خارجه سوریه و رئیس هیئت اعزامی دمشق به نورسلطان با هیئت روسیه به ریاست الکساندر لاورنتیف دیدار و گفت‌وگو کرد. سوسان با اشاره به عملیات‌های نظامی ترکیه در مناطق شمالی سوریه، گفت: «تهدیدات ترکیه نقض آشکار قوانین بین‌المللی، مغایر با تفاهمات و خروجی‌های روند آستانه، تهدیدی جدی برای صلح و امنیت در منطقه و همچنین تضعیف‌کننده همه تفاهمات مربوطه قبلی است.» ایمن سوسان همچنین در گفت‌وگوی اختصاصی با روزنامه الوطن سوریه اظهار کرد: هیئت سوریه در نشست روند آستانه، سیاست‌ها و عملکردهای ترکیه در قبال سوریه را برملا خواهد کرد. سوسان هشدار داد: «ترکیه کاملاً اطمینان داشته باشد که سوریه گورستان مهاجمان می‌شود و تجاوز به سوریه برخلاف تصورات، یک تفریح برای آنها نخواهد بود.» الکساندر لاورنتیف، نماینده ویژه روسیه هم بر ضرورت وحدت، تمامیت ارضی و نقض نکردن حاکمیت سوریه تأکید کرد و هشدار داد. لاورنتیف گفته است: «روسیه عملیات نظامی احتمالی ترکیه در سوریه را غیرعاقلانه می‌داند زیرا می‌تواند اوضاع را تشدید کرده و بی‌ثباتی ایجاد کند.» نماینده روسیه در بخش دیگری از صحبت‌هایش از حملات هوایی رژیم صهیونیستی به سوریه هم انتقاد کرد و گفت: «ما موضوع افزایش بمباران خاک سوریه توسط اسرائیل را بررسی خواهیم کرد. ما فکر می‌کنیم که باید روی این موضوع نیز تمرکز شود. این [حملات] غیرقابل قبول است.» به گزارش ریانووستی، نماینده روسیه گفته است: «پیش از این در نتیجه حملات اسرائیل به فرودگاه دمشق، باند فرودگاه آسیب دیده است که اجازه فرود پروازهای بین‌المللی و اطمینان از عبور و مرور و رسیدن به سوریه را نمی‌دهد.» علی‌اصغر خاجی، مشاور ارشد وزیر امور خارجه جمهوری اسلامی ایران در گفت‌وگو با «اسپوتنیک» نشست با هیئت روسی درباره سوریه را «بسیار خوب» توصیف کرد و گفت: «دیدگاه ما نزدیک به طرف روسی است و نگرش‌های مشترکی وجود دارد که در بیانیه پایانی انعکاس خواهد یافت.» فهیم تستکن در المانیتور به تصمیم ترکیه برای عملیات نظامی در شمال سوریه اشاره کرده و نوشته که ترکیه و ایران به سمت رویارویی در سوریه پیش می‌روند. به نوشته المانیتور ایرانی‌ها نیروهای کمکی شبه‌نظامیان خود را به دو شهرک شیعه‌نشین در شمال غرب حلب، نه چندان دور از یک منطقه کلیدی هدف حمله آنکارا، فرستاده و تلاش می‌کنند ترکیه را از انجام این حرکت بازدارند.

دورنما

عربستان مذاکره پشت‌پرده با انصارالله را کلید زد

موازی با مذاکرات درباره آتش‌بس شکننده برای برقراری آتش‌بس در یمن، رویترز برای اولین بار فاش کرد که عربستان مذاکره مستقیم با انصارالله را برای یک توافق بلند مدت شروع کرده است؛ خبری که تاکنون نه ریاض و نه انصارالله آن را تأیید یا تکذیب نکرده‌اند.

به گزارش «العربی‌الجدید»، «هانس گروندبرگ»، نماینده ویژه سازمان ملل در امور یمن، در جلسه شورای امنیت برای بررسی پرونده این کشور گفته که آتش‌بس در یمن به لحاظ نظامی متوقف شده و شاهد توقف حملات هوایی و کاهش قربانیان غیرنظامی در این کشور بوده‌ایم. به گفته گروندبرگ، سازمان ملل گزارش‌هایی از طرفین نزاع یمن درباره نقض آتش‌بس و حتی درگیری مسلحانه در استان‌های مأرب و تعز و حدیده دریافت می‌کند که البته امکان اطمینان از صحت آنها وجود ندارد. نماینده سازمان ملل با همه اینها گفته که آتش‌بس یمن که به دو مدت دو ماه، تا پایان ماه اوت، تمدید شده همچنان شکننده است و به تلاش‌های سیاسی گسترده برای تبدیل آن به آتش‌بس دائم نیاز است. موازی با این اظهارات نماینده سازمان ملل، رویترز دوشنبه شب برای اولین بار فاش کرد که مذاکرات مستقیمی هم بین انصارالله یمن با عربستان پا گرفته است؛ چیزی شبیه مذاکرات «مسیر دو (2-Track)» که در آن سعودی‌ها دنبال دستیابی به یک توافق بلندمدت با انصارالله هستند. به گزارش «جوان»، دو منبع آگاه سه‌شنبه در گفت‌وگو با رویترز فاش کردند که ریاض مذاکرات مستقیم را با جنبش انصارالله آغاز کرده است و طرفین «امنیت در طول مرزهای سعودی و روابط آتی پس از هرگونه توافق صلح با یمن» را بررسی کردند. به گفته این دو منبع، تسهیل کننده این مذاکرات بین سعودی‌ها و انصارالله که البته مجازی بین مقامات ارشد عربستان و حوثی‌ها انجام شده، عمانی‌ها هستند و اگر مذاکرات اولیه به اندازه کافی پیشرفت کند، برنامه‌هایی نیز برای دیدار رودررو در مسقط وجود دارد. رویترز در این باره نوشته است: «پس از سال‌ها بن‌بست نظامی که در آن ائتلاف به رهبری عربستان سعودی نتوانست حوثی‌ها را از صنعا، پایتخت بیرون کند، ریاض به دنبال ایجاد روابط با این جنبش همسو با ایران است؛ جنبشی که هنوز هم بخش‌های وسیعی از مرز ۱۳۰۰ کیلومتری یمن با پادشاهی عربستان را تحت کنترل خودش دارد.» یکی از دو منبعی که رویترز با آنها گفت‌وگو کرده گفته که مقامات سعودی و انصارالله در حال گفت‌وگو درباره یک توافق بلندمدت امنیت مرزی و همچنین نگرانی‌های ریاض در مورد زرادخانه موشک‌های بالستیک و پهپادهای مسلح این گروه هستند که برای انجام حملات مکرر به شهرهای عربستان استفاده می‌شود. دولت عربستان سعودی به درخواست رویترز برای اظهارنظر درباره مذاکره مستقیم پاسخ نداده و یک مقام انصارالله هم از اظهارنظر در این باره خودداری کرده است.

مراسم امضای توافقنامه گازی بین وزیران انرژی رژیم صهیونیستی، مصر و کمیسیون انرژی اتحادیه اروپا. اسرائیل در مسیر تقابل گازی با روسیه پیش می‌رود

تل آویو در جاده تقابل با روسیه گاز می‌دهد

توافقنامه صادرات گاز رژیم صهیونیستی و مصر به اروپا به عنوان جایگزین بخشی از گاز مسکو امضا شد

گزارش یک

رئیس کمیسیون اروپا طی دیدار با مقامات صهیونیست، دیروز رسماً از امضای توافقنامه میان اتحادیه اروپا با رژیم صهیونیستی و مصر خبر داد. اگرچه نظرات کارشناسی حاکی از این است که میزان انرژی صهیونیست‌ها جوابگوی نیاز اروپایی‌ها نخواهد بود، با این حال، تل آویو همچنان به ماهیگیری از فضای پرتنش میان مسکو و اروپا چشم دوخته است.

به گزارش «جوان» در روزهای گذشته سفر اورسولا فون درلین به سرزمین‌های اشغالی مورد توجه رسانه‌ها بود، چرا که این مقام اروپایی که پیش‌تر در سمت وزیر دفاع آلمان فعالیت کرده بود، با دستور کار مشخص پوشش خلأ منبع تأمین انرژی اروپا در پی جنگ اوکراین، راهی دیدار با طرف‌های صهیونیست شده بود. به این ترتیب علاوه بر اینکه مشخص شد موضوع بحران تأمین انرژی اروپا جدی‌تر از آن چیزی است که تاکنون به نظر می‌رسید با این اقدام، دامنه تقابل روسیه و صهیونیست‌ها که پیش از این در عرصه سیاسی و امنیتی و حمله به سوریه خلاصه می‌شد، حالا به مسائل اقتصادی هم کشیده شده است. رئیس کمیسیون اروپا دیروز از امضای توافقنامه سه‌جانبه صادرات گاز به اروپا بین اتحادیه اروپا و مصر خبر داد. وی روز سه‌شنبه در توئیتی نوشته بود: «از اینکه اسرائیل عرضه انرژی خود به اتحادیه اروپا را افزایش خواهد داد، سپاسگزارم.» فون درلین، این را هم گفته که آنها همچنین برای کمک به محافظت از جهان در برابر یک بحران بزرگ غذایی، متحد عمل خواهند کرد.

■ رایزنی با وزارت انرژی صهیونیست‌ها

پیش‌تر شبکه الجزیره به نقل از تلویزیون اسرائیل گزارش داده بود که وزیر انرژی این رژیم روز چهارشنبه با عبدالفتاح السیسی، رئیس جمهور مصر دیدار می‌کند تا راه‌های فروش گاز اسرائیل به اروپا از طریق مصر را بررسی کنند. در همین راستا، کارین الحرار، وزیر انرژی رژیم صهیونیستی با السیسی دیدار و درباره صادرات گاز طبیعی اسرائیل به اروپا پس از طی فرآیند مایع‌سازی آن در مصر گفت‌وگو کرد. وزیر رژیم صهیونیستی قرار است در قاهره با طارق الملا، وزیر نفت و منابع معدنی مصر و همچنین کادری سیمپسون، کمیساریای انرژی اروپا دیدار کند. رسانه‌های صهیونیستی اذعان کرده‌اند که این دیدار در راستای آمادگی برای امضای یادداشت تفاهم در خصوص صادرات گاز از سرزمین‌های اشغال و مصر به کشورهای اتحادیه اروپا انجام می‌شود. شبکه صهیونیستی کان در گزارشی به موضوع مشارکت رژیم صهیونیستی در مسائل مربوط به انرژی پرداخت و نوشت: «وزارت انرژی اسرائیل در هفته‌های اخیر با مقامات اتحادیه اروپا در مورد فروش گاز تل آویو به اروپا که ابتدا از طریق یک خط لوله به مصر منتقل می‌شود، مذاکره کرده است تا روند مایع‌سازی آن در قاهره انجام شود.» در گزارش این شبکه صهیونیستی آمده است: «پس از حمله روسیه به اوکراین، اتحادیه اروپا به کاهش وابستگی به گاز روسیه ترغیب شده و به همین دلیل آنها برای امضای قراردادهایی برای صادرات گاز به این قاره، به تعدادی از کشورها از جمله اسرائیل روی می‌آورند.»

■ تل آویو نمی‌تواند رقیب مناسبی برای مسکو باشد

کارشناسان معتقدند که تولید صهیونیست‌ها به هیچ وجه به اندازه ظرفیت روسیه نیست. در مطلبی که روزنامه امریکایی واشنگتن‌پست در همین مورد منتشر کرده، آمده است که اسرائیل بیش از ۹ میلیارد متر مکعب گاز طبیعی در سال تولید می‌کند. این در حالی است که در سال ۲۰۲۱، اتحادیه اروپا ۱۵۵ میلیارد متر مکعب گاز طبیعی از روسیه وارد کرد که حدود ۴۵ درصد از واردات اتحادیه اروپا را تشکیل می‌داد. با این حال، آلکس کومان از دانشگاه تل آویو تأکید دارد که با ادامه جنگ اوکراین و اعتماد اروپایی‌ها به اسرائیل، مشارکت تل آویو هم مهم‌تر خواهد شد و کشورهای اروپایی به خرید انرژی از چند کشور روی خواهند آورد. در بخش دیگری از گزارش واشنگتن‌پست به مناقشه انرژی میان بیروت - تل آویو اشاره و در تشریح آن آمده است که ماه مه، شرکت انگلیسی Energean که محور فعالیت‌های آن بر اکتشاف و بهره‌برداری از گاز تمرکز دارد، اعلام کرد که یک میدان گازی جدید تقریباً ۸ میلیارد متر مکعب در سواحل اسرائیل کشف کرده است. اما چند هفته بعد پیامدهای بهره‌برداری از منابع طبیعی در منطقه‌ای که مدت‌ها مورد اختلاف اسرائیل و لبنان بود، آشکار شد. ماجرا از این قرار بود که لبنان به ورود یکی از دکل‌های شناور Energean اعتراض و تأکید کرد که میادین گازی مورد بحث در آب‌های سرزمینی خود قرار دارد. سیدحسن نصرالله، دبیرکل جنبش حزب‌الله لبنان در واکنش به تعدی تل آویو به آب‌های سرزمینی لبنان تأکید کرده است: «هرگونه استخراج از منابع نفت و گاز کاریش برای اسرائیل پیامد موجودیتی خواهد داشت. لبنان در این درگیری، حق و انگیزه دارد و قدرتی به نام ارتش و مقاومت در اختیار دارد. هیچ اقدامی از سوی دشمن نخواهد توانست از این سکوی شناور که نامش کشتی یونانی است، حمایت کند و نخواهد توانست از عملیات استخراج از میدان کاریش، حمایتی به عمل آورد.» کار تا جایی بالا گرفت که اسحاق هرتزوگ، رئیس رژیم صهیونیستی سه‌شنبه شب با اشاره به اختلافات دریایی پیش آمده با لبنان اذعان کرد که هیچ اختلاف غیرقابل حلی با بیروت وجود ندارد.

گزارش ۲

با افزایش ماجراجویی‌های نظامی امریکا در تایوان انجام شد

مجوز «شی» به ارتش چین برای جنگ

در پی تحرکات تنش‌زای امریکا در تایوان، چینی‌ها نیز برای مقابله با تهدیدات خارجی به حالت آماده‌باش درآمدند و رئیس جمهور چین دیروز به ارتش مجوز داد در عملیات‌های غیرنظامی خارجی شرکت کند. برخی منابع این اقدام را با عملیات ویژه روسیه در اوکراین مقایسه کرده‌اند که با هدف اقدام نظامی در تایوان انجام می‌شود.

امریکا که با ماجراجویی‌های خود در شرق اروپا، آتش جنگ را در اوکراین شعله‌ور کرد این بار تحرکات خود را در شرق آسیا تشدید کرده است. با افزایش اقدامات نظامی امریکا در شرق آسیا، چین نیز سطح اقدامات امنیتی خود را گسترش داده است. تنها چند هفته پس از آنکه چین پیمان امنیتی را با جزایر سلیمان امضا کرد، شی جین‌پینگ، رئیس جمهور چین اعلام کرد که طرح‌هایی را امضا کرده که عملیات‌های نیروهای مسلح در خارج از مناطق درگیر جنگ را مجاز می‌داند. این دستور از روز چهارشنبه به اجرا درآمد. به گزارش ایسنا به نقل از پایگاه ای‌بی‌سی استرالیا، دولت چین می‌گوید مبنای قانونی را برای ارتش آزادیبخش خلق چین فراهم کرده تا از «حق حاکمیت ملی، امنیت و منافع توسعه چین» محافظت کند. در گزارش حزب کمونیست چین که در گلوبال تایمز منتشر شده، آمده است: «نیروهای چین می‌توانند از تأثیر بی‌ثباتی‌های منطقه‌ای بر چین جلوگیری کنند، مسیرهای حمل و نقل حیاتی کالاهایی مانند نفت را امن و از منافع، پروژه‌ها و پرسنل چین در خارج از مرزهایش محافظت کنند.» همچنین در این مقاله آمده است: «تصمیم شی جین‌پینگ برای قانونی کردن عملیات‌های غیرجنگی موجب تعجب بسیاری شده است چون تنها چند ماه پس از آن اتفاق می‌افتد که ولادیمیر پوتین، رئیس جمهور روسیه با عنوان «عملیات ویژه نظامی» به اوکراین حمله کرد.» یک تحلیلگر مؤسسه تحقیقات سیاست ملی در تایوان گفت: «این کپی‌برداری از اصطلاح «عملیات ویژه» پوتین است.»

■ پکن: تایوان با اوکراین فرق دارد

اقدام دولت چین برای صدور مجوز به عملیات ارتش در مناطق غیرنظامی در حالی است که سطح تنش‌ها بین امریکا و این کشور در ماه‌های اخیر افزایش یافته است. امریکا تلاش می‌کند با حمایت از تایوان، قدرت چین را به چالش بکشد و بدین منظور قراردادهای نظامی زیادی با تایوان امضا کرده است که خشم مقامات پکن را در پی داشته است. چین این منطقه را بخشی از خاک اصلی خود می‌داند و تحرکات امریکا را در نزدیکی مرزهای خود تنش‌زا توصیف کرده است. چین بارها با هشدار به امریکایی‌ها اعلام کرده که از ماجراجویی نظامی در تایوان دست بردارند زیرا این مسئله به تشدید تنش‌ها دامن می‌زند. مقامات امریکایی و اروپایی پس از شروع جنگ اوکراین، ادعا کردند که چین نیز ممکن است اقدامی را که روسیه در اوکراین انجام داد در تایوان عملی و به این شبه‌جزیره حمله کند. اما مقامات پکن اعلام کرده‌اند که بحث تایوان با اوکراین متفاوت است و تایوان کشور مستقلی نیست و بخشی از چین است. وزیر دفاع چین چند روز پیش در گفت‌وگو با وزیر دفاع امریکا به صراحت اعلام کرد که اگر تایوان اعلام استقلال کند، لحظه‌ای در حمله به این منطقه درنگ نخواهد کرد. اما با این وجود امریکا اقدامات نظامی خود را در تایوان تشدید کرده و به نوعی قصد دارد همان کاری را که در اوکراین انجام داد و روسیه را به جنگ با این کشور تحریک کرد، در تایوان نیز این سناریو را تکرار کند. امریکا اخیراً اعلام کرد که لایحه چین متحد را به رسمیت نمی‌شناسد و با این اقدام عملاً تایوان را کشوری مستقل اعلام کرده است. امریکا در گزارش راهبرد امنیتی ملی خود چین را به عنوان تهدید اصلی برای منافع جهانی خود توصیف کرده که قصد دارد هژمونی این کشور را به چالش بکشد. لذا در سال‌های اخیر با لشکرکشی به شرق آسیا تلاش کرده تا از نزدیک تحرکات این رقیب نوظهور را رصد کرده و با قدرت اقتصادی و نظامی رو به رشد این کشور را مهار کند. جو بایدن اخیراً اعلام کرد که اگر چین به تایوان حمله کند از این منطقه خودمختار حمایت نظامی خواهد کرد. در حالی که امریکا پیش‌تر ادعا کرده بود که جنگ اوکراین تا هر زمان که ادامه داشته باشد از دولت کی‌یف حمایت نظامی خواهد کرد اما با گذشت چهار ماه از این جنگ، مقامات امریکایی و اروپایی از کاهش ذخایر تسلیحاتی خود سخن می‌گویند و حتی دبیرکل ناتو اعلام کرده است که اوکراین باید برای جلوگیری از پیشروی روسیه، بخشی از سرزمین خود را به روسیه تحویل دهد. معلوم نیست آیا در صورت وقوع جنگ در تایوان امریکا می‌تواند همزمان در دو جبهه به متحدانش کمک کند. هرچند ارسال کمک‌های نظامی با آنچه در اوکراین در جریان است، متفاوت است و تصرف کامل این منطقه توسط چین در مدت کوتاهی انجام خواهد شد و عملاً راه کمک‌رسانی به ارتش تایوان از بین خواهد رفت.

از سوی دیگر، امریکا در ادامه جنگ‌افروزی‌های خود در شرق آسیا، از تأکید تایوان مبنی بر اینکه تنگه جداکننده این جزیره از چین یک آبراه بین‌المللی است، حمایت کرد و بار دیگر ادعای پکن برای حاکمیت روی این گذرگاه استراتژیک را زیر سؤال برد. به گزارش خبرگزاری رویترز، ند پرایس، سخنگوی وزارت خارجه امریکا در این باره گفت: «جهان علاقه پایدار به صلح و ثبات در تنگه تایوان دارد و ما این موضوع را برای امنیت و شکوفایی گسترده‌تر منطقه هند و اقیانوس آرام مهم می‌دانیم». وزارت خارجه چین در واکنش به این اقدام گفته است که این کشور حاکمیت، حقوق حاکمیتی و صلاحیت قضایی روی تنگه تایوان دارد و اینکه برخی از کشورهای خاص تنگه تایوان را آبراه بین‌المللی می‌نامند، ادعای نادرستی است.

■ لفاظی تایوان علیه چین

مقامات تایوان که مثل اوکراین برای دفاع از امنیت خود چشم امیدشان به امریکا و کشورهای غربی است، جنگ لفظی علیه چین را شروع کرده‌اند. رئیس پارلمان تایوان روز چهارشنبه در سخنانی مدعی شد که ارتش این کشور می‌تواند پکن، پایتخت چین را با موشک‌های کروز بومی فراصوت مورد حمله قرار دهد. به نوشته وبگاه «درایو»، «یو سی کان» در سخنان خود با هشدار به چین گفت که قبل از هرگونه حمله به تایوان به پیامدهای آن بیندیشد. رئیس پارلمان تایوان مدعی شد که موشک کروز فراصوت یون‌فنگ قابلیت بالایی دارد. تایوان اخیراً قرارداد نظامی با امریکا امضا کرده است تا تسلیحات پیشرفته از این کشور خریداری کند. ادعای مقامات تایوانی برای حمله به چین در حالی است که در راستای تنش بین چین با تایوان، جنگنده‌های چین به طور مرتب سامانه‌های راداری و منطقه شناسایی پدافندی این جزیره را به چالش می‌کشند.

نگاه

سید رحیم نعمتی

فصل تازه قدرت نظامی چین در خارج

شی جین‌پینگ، رئیس جمهور چین، فرمانی را امضا کرده که به موجب آن، ارتش آزادیبخش خلق چین می‌تواند در عملیات‌های خارج از کشور شرکت کند. رسانه‌های دولتی از امضای ۵۹ سند توسط رئیس جمهور چین می‌گویند و دولت چین نیز تأکید کرده که مبنای قانونی برای ارتش آزادیبخش خلق فراهم کرده تا بتواند از «حق حاکمیت ملی، امنیت و منافع توسعه چین» محافظت کند. این اهداف در گزارش حزب کمونیست چین به معنای توانایی ارتش برای ممانعت از تأثیر بی‌ثباتی‌های منطقه‌ای بر چین، امنیت حمل‌ونقل کالاهای حیاتی مثل نفت، حفاظت از پروژه‌ها و کارکنان چینی در خارج از کشور تفسیر شده است. به این ترتیب، فرمان شی جین‌پینگ به معنای شروع فصل تازه‌ای از قدرت سخت چین در خارج از مرزهای این کشور است.

قبل از هر چیز، باید توجه کرد که چین از سال‌ها قبل با تأسیس پایگاه‌های نظامی در خارج از کشور نظیر پایگاه نظامی‌اش در کشور آفریقایی جیبوتی، فعالیت نظامی فرامرزی خود را شروع کرده بود. چین ساخت این پایگاه را در این منطقه سوق‌الجیشی قاره آفریقا از ۲۰۱۵ شروع کرد و دو سال بعد با استقرار نیروهای نظامی‌اش این پایگاه را به مرکز عملیاتی خود در شاخ آفریقا مبدل کرد. هرچند که چین همان موقع اعلام کرده بود استقرار نیروهایش در این پایگاه با هدف مأموریت‌های کمک‌رسانی بشردوستانه، حفاظت از صلح و تأمین امنیت حمل و نقل دریایی است اما امریکا و متحدان اروپایی‌اش این اقدام را در راستای اهدافی بسیار مهم‌تر از این دانسته و به همین جهت بود که امریکا و فرانسه پایگاه‌های خود را در این کشور تأسیس کرده و توسعه دادند تا جایی که به قول کارشناسان نظامی، پایگاه نظامی امریکا در جیبوتی به بزرگ‌ترین پایگاه این کشور در آفریقا مبدل شد. با این حال، فرمان جدید شی جین‌پینگ چشم‌انداز گسترده‌تری را برای مأموریت‌های ارتش آزادیبخش خلق چین در خارج از کشور به نمایش می‌گذارد که بنابر این چشم‌انداز، باید انتظار تأسیس پایگاه‌های بیشتر این ارتش در اقصی نقاط جهان، گشت‌زنی‌های دریایی بیشتر و احتمال چالش‌های بیشتر آن با ناوهای امریکایی و متحدانش را داشت.

یکی از دلایل این چشم‌انداز توافقنامه امنیتی است که چین اوایل آوریل با مجمع‌الجزایر سلیمان امضا کرد و بنابر آن، پکن می‌تواند نیروهای نظامی خود را در بنادر این کشور مستقر کند. سفر وانگ یی، وزیر خارجه چین، به کشورهای مجمع‌الجزایر سلیمان، ساموآ، فیجی، تونگا، وانواتو، پاپوآ گینه‌نو و تیمور شرقی در ۲۶ مه ابعاد این چشم‌انداز را در جنوب اقیانوس آرام نشان داد و حالا می‌توان گفت که پکن با فراهم کردن زمینه حضور گسترده نظامی خود در اقیانوس آرام به ارتش آزادیبخش فرمان پیشروی به مناطق مورد توافق با کشورهای میزبان را می‌دهد. شکی نیست که این پیشروی درست در تقابل با سلطه سنتی امریکا بر جنوب اقیانوس آرام است اما واشنگتن با افزایش تحرکات خود نسبت به تایوان امید دارد پکن را بیشتر مشغول به این مسئله تا مناطق دورتر از آن بکند. سخنان اخیر ند پرایس، سخنگوی وزارت خارجه امریکا در خصوص بین‌المللی بودن تنگه تایوان درست در همین جهت است، چرا که چین هم تایوان و هم این تنگه را جزو مناطق درون‌مرزی خود می‌داند و عبور و مرور کشتی‌های خارجی از جمله ناوهای امریکا از تنگه تایوان نقض حاکمیت پکن بر آن است. برخی تحلیلگران فرمان شی جین‌پینگ به ارتش آزادیبخش خلق را از این زاویه بررسی کرده‌اند و آن را نوعی کپی‌برداری پکن از «عملیات ویژه» پوتین دانسته‌اند اما به نظر می‌رسد فرمان شی جین‌پینگ به ارتش محدود به تایوان نیست بلکه اهداف بلندمدت چین برای تأمین امنیت منافع این کشور در حوزه‌ای فراتر از اقیانوس آرام است و باعث می‌شود نیروی دریایی چین رفته‌رفته به عنوان بازیگری مهم در عرصه بین‌الملل ظاهر شود.

پیشخوان
Pishkhan.com

اخبار کوتاه

■ درخواست مجدد یونان از ایران برای آزادی ۲ نفتکش توقیف‌شده

مقامات دریانوردی یونان بار دیگر درخواست برای آزادی دو نفتکش توقیفی این کشور در ایران و خدمه آن را مطرح کردند. این درخواست یونان در حالی مطرح شده که سازمان بنادر و دریانوردی ایران روز سه‌شنبه ۲۴ خرداد در بیانیه‌ای اعلام کرد که مراحل اجرایی حکم بازگرداندن محموله کشتی نفتکش ایرانی توقیف‌شده توسط یونان، در حال انجام است. چهارشنبه هفته گذشته دادگاهی در یونان، حکم دادگاه پیشین را که به ایالات متحده اجازه مصادره بخشی از محموله نفتی ایران در یک نفتکش با پرچم ایران در سواحل یونان را می‌داد، لغو کرد.

■ ۳۹ درصد مردم ترکیه از مشکلات اقتصادی رنج می‌برند

بر اساس نتایج یک نظرسنجی، شمار شهروندان ترکیه که از مشکلات اقتصادی رنج می‌برند به رکورد ۳۹ درصدی رسیده و عدم رضایت از استانداردهای زندگی در این کشور دوبرابر شده است. به گزارش فارس، بر اساس نظرسنجی مؤسسه «گالوپ» در ماه گذشته میلادی شمار شهروندان ترکیه‌ای که از تورم شدید و وضعیت اقتصادی کشورشان رنج می‌برند، به رکورد ۳۹ درصدی رسیده است. گالوپ با اشاره به نظرسنجی‌های قبلی خود نوشت، از پاییز سال گذشته تا پایان سال میلادی حدود ۶ نفر از هر ۱۰ نفر در ترکیه گزارش کرده‌اند گاهی درآمد کافی برای تأمین مواد خوراکی را نداشته‌اند. این میزان نسبت به سال ۲۰۲۰، با افزایشی ۳۵ درصدی مواجه شده است. از سوی دیگر شمار شهروندان ترکیه که در پایان سال ۲۰۲۱ از استانداردهای زندگی خود رضایت داشته‌اند تقریباً نصف شده و به ۳۶ درصد رسیده است. این در حالی است که شمار شهروندانی که از استانداردهای زندگی خود رضایت نداشته‌اند، در این مقطع زمانی دو برابر شده و به ۶۳ درصد رسیده است. طبق نتایج نظرسنجی گالوپ، از هر ۱۰ شهروند ترکیه، تقریباً شش نفر اعتماد به دولت را از دست داده‌اند و فقط ۳۷ درصد به دولت آنکارا اعتماد دارند.

■ روسیه احتمالاً طالبان را به رسمیت بشناسد

نماینده ویژه روسیه برای افغانستان با بیان اینکه مسکو احتمالاً دولت موقت طالبان را به رسمیت بشناسد، گفت که کشورش در این موضوع دنباله‌رو تصمیم غرب و سایر کشورها نخواهد بود. ضمیر کابلوف، نماینده ویژه روسیه برای افغانستان گفت: ممکن است دولت موقت طالبان در افغانستان را به رسمیت شناخته و برای جلوگیری از بحران قحطی به این کشور غلات ارسال کنیم. وی در گفت‌وگو با شبکه یک روسیه اظهار داشت: «احتمال به رسمیت شناختن طالبان وجود دارد و شروط این اقدام از سوی رئیس جمهور و وزیر خارجه اعلام شده است.» نماینده ویژه روسیه برای افغانستان تأکید کرد: مسکو در به رسمیت شناختن طالبان دنباله‌رو تصمیم غرب و سایر کشورها نخواهد بود. کابلوف افزود: دولت موقت طالبان تمایل دارد براساس قوانین پذیرفته شده بین‌المللی با مسکو همکاری کند.

■ کره‌شمالی به معاهدات امنیتی امریکا تاخت

کره‌شمالی روز چهارشنبه امریکا را متهم کرد به این که به موجب ابتکار عمل‌های امنیتی منطقه‌ای و رزمایش‌های چندملیتی دریایی، کمپین برای حفظ هژمونی خود در حوزه منطقه هند-اقیانوس آرام را پیش برده و در مسیر درگیری قرار دارد. به گزارش ایسنا، به نقل از خبرگزاری یونهاپ، ری میونگ هاک، یک محقق انستیتوی صلح و خلع سلاح وابسته به وزارت امور خارجه کره‌شمالی در مطلبی که در وب‌سایت این وزارتخانه منتشر کرد، مشخصاً به مجمع کوآد که تحت رهبری امریکا و متشکل از هند، استرالیا و ژاپن است و همچنین به معاهده آکوس که یک توافق شراکت امنیتی سه‌جانبه بین استرالیا، بریتانیا و امریکاست، حمله کرد. او خاطرنشان کرد: منطقه ما به سبب استراتژی تهاجمی و هژمونیک امریکا برای حوزه هند-اقیانوسیه در معرض خطر مداوم درگیری‌های نظامی قرار گرفته است. این به نوبه خود یک تأثیر منفی بر شبه‌جزیره کره می‌گذارد. این مقام وزارت خارجه کره‌شمالی همچنین امریکا را به دلیل انجام «مانورهای جنگی» در بیش از ۱۰ موقعیت در سال جاری میلادی در حوزه اقیانوس آرام و برنامه‌ریزی برای انجام بزرگ‌ترین رزمایش مجموعه رزمایش‌های «حاشیه اقیانوس آرام» (RIMPAC) در ماه اوت محکوم کرد.

روزنامه سیاسی، اجتماعی و فرهنگی صبح ایران

صاحب امتیاز: پیام‌آوران نشر روز
مدیرعامل و مدیر مسئول: محمدجواد اخوان
سردبیر: غلامرضا صادقیان
آدرس: تهران، خیابان شهید مطهری
تقاطع میرزای شیرازی، پلاک ۳۸۴
سازمان آگهی‌ها: ۸۸۴۹۸۴۵۸
روابط عمومی: ۸۸۴۹۸۴۴۸، نمابر: ۶-۸۸۸۴۵۶۳۴
توزیع: شرکت نشر گستر امروز ۸۸۴۹۸۴۷۶
چاپ تهران: چاپخانه روزنامه جوان
www.javanonline.ir

| روزنامه جوان | شماره ۶۵۰۷ | پنج‌شنبه ۲۶ خرداد ۱۴۰۱ | ۱۶ ذی‌القعده ۱۴۴۳ | اذان ظهر: ۱۳:۰۵ |
غروب آفتاب: ۲۰:۲۲ | اذان مغرب: ۲۰:۴۳ | نیمه‌شب شرعی: ۰۰:۱۲ | اذان صبح فردا: ۰۴:۰۱ | طلوع آفتاب فردا: ۰۵:۴۸ |

دیده‌بان | هادی عسگری

تولید فیلم زندگی بنیانگذار توپخانه سپاه

فیلم سینمایی زندگی سردار شهید حسن شفیع‌زاده، بنیانگذار و فرمانده توپخانه سپاه ساخته می‌شود.

سیدمحمدعلی آل‌هاشم، نماینده ولی‌فقیه در استان آذربایجان شرقی در دیدار با محمد خزاعی، رئیس سازمان سینمایی ضمن گرامیداشت یاد و خاطره سردار شهید شفیع‌زاده، بنیانگذار و فرمانده توپخانه نیروی زمینی سپاه پاسداران که نقشی اثرگذار در جنگ تحمیلی داشت، از مسئولان سینمایی کشور خواست اثر سینمایی فاخر درخور این شهید بزرگوار تولید شود.

در این دیدار خزاعی، نسبت به تولید فیلم مستند سینمایی با محوریت شخصیت شهید شفیع‌زاده قول مساعد داد و گفت: در تجهیز سینماهای مراغه، مرند و سراب نیز همراه با دستگاه‌های اجرایی استان مساعدت‌های جدی خواهد شد.

پیش‌تولید «نون خ ۴» آغاز شد

پیش تولید فصل چهارم از مجموعه «نون خ» آغاز شد.

مهدی فرجی، تهیه‌کننده سریال «نون خ» از آغاز پیش‌تولید فصل چهارم این مجموعه طنز خبر داده است.

تاکنون سه فصل از مجموعه «نون خ» به کارگردانی سعید آقاخانی برای شبکه اول ساخته شده است. «نون خ یک»، نوروز ۹۸ از شبکه یک سیما روی آنتن رفت. سری دوم این مجموعه طنز نیز سال ۹۹ پخش شد و «نون خ ۳» هم نوروز ۱۴۰۰ از شبکه اول روی آنتن رفت.

اوج، ۱۰ فیلم برای فجر ۴۱ می‌سازد!

سازمان اوج می‌خواهد امسال ۱۰ فیلم سینمایی را با همکاری کارگردانان جوان بسازد و آنها را به جشنواره فجر برساند.

پیرو نشست سال گذشته احسان محمدحسنی، رئیس سازمان هنری رسانه‌ای اوج، مبنی بر تولید آثار سینمایی در این مجموعه فرهنگی، خبرگزاری مهر در گزارشی از ساخت ۱۰ فیلم سینمایی از سوی اوج در سال جاری و آماده‌سازی حداقل هشت فیلم از این فهرست برای شرکت در چهل و یکمین جشنواره فیلم فجر خبر داده است.

سرگذشت مهاجر سرزمین آفتاب در قاب تلویزیون

ویژه‌برنامه «مهاجر سرزمین آفتاب» با موضوع زندگی مادر شهید محمد بابایی هر شب از شبکه ۲ سیما پخش می‌شود.

خانم کونیکو یامامورا (سبا بابایی)، مادر ژاپنی‌الاصل شهید محمد بابایی ۱۹ ساله با داستانی متفاوت در عرصه فرهنگ مقاومت و ایثار این روزها در بخش مراقبت‌های ویژه بیمارستان خاتم‌الانبیا بستری است. این مادر شهید علاوه بر فعالیت در سال‌های انقلاب و دفاع مقدس، عضو انجمن حمایت از جانبازان شیمیایی نیز بود و در سال‌های ابتدایی راه‌اندازی رادیو ژاپنی، فعالانه در پایه‌گذاری این رسانه نقش‌آفرینی کرد و تا سال‌ها به عنوان کارشناس با این رادیو همراه بود. پیش از این کتاب «مهاجر سرزمین آفتاب» توسط حمید حسام و مسعود امیرخانی با موضوع خاطرات کونیکو یامامورا (سبا بابایی) یگانه مادر شهید ژاپنی نگاشته شده و نام این ویژه‌برنامه نیز برگرفته از عنوان این کتاب است. ویژه‌برنامه «مهاجر سرزمین آفتاب» به تهیه‌کنندگی هادی خدادی به صورت زنده هر شب بعد از بخش خبری ۲۰:۳۰ در جدول پخش برنامه‌های شبکه ۲ سیما قرار دارد.

گزیده سرودهای نزار قبانی به چاپ سوم رسید

گزیده سرودهای نزار قبانی با عنوان «زنی در من قدم می‌زند» با ترجمه یدالله گودرزی از سوی نشر گویا به چاپ سوم رسید.

مجموعه شعر «زنی در من قدم می‌زند» از نزار توفیق قبانی، شاعر مشهور سوری که به وسیله یدالله گودرزی، شاعر معاصر به فارسی برگردانده شده و از سوی نشر گویا در دسترس علاقه‌مندان قرار گرفته در کمتر از یک سال از انتشار چاپ نخست به چاپ سوم رسیده است. نزار قبانی علاوه بر شاعری، دیپلماتی سیار بود و به کشورهای زیادی سفر کرده بود و همین امر کمکش کرد تا در شعر و نثر به زبانی جهانی دست یابد و شاعری پرطرفدار شود. وی با دست گذاشتن روی نیازهای معاصر بشری، عشق، سیاست، نقد مدرنیسم و نقد استبداد در دنیای عرب توانست برای خود مخاطبان بی‌شماری دست و پا کند.

نشر

حکمت

قال علی(علیه‌السلام):
به کسی که بر او برتری داده شده‌ای بسیار بنگر، زیرا این کار یکی از انگیزه‌های شکرگزاری است. (به ضعیف‌تر از خودت بسیار نگاه کن که موجب شکرگزاریت از خداوند می‌گردد)

نهج‌البلاغه (صبحی صالح)، ص ۴۶۰، نامه ۶۹

رسانه ملکه درباره یک پسربچه و ملکه‌هایش کرولال شد!

بی‌بی‌سی و رسانه‌های ضدایرانی، سرود «سلام فرمانده» را سوءاستفاده از کودکان خواندند اما درباره سوءاستفاده از یک پسربچه و ملکه‌هایش در فضای مجازی سکوت کردند!

■ **هادی عسگری**

پلیس فتا به مسئله انتشار ویدئوهای غیراخلاقی سه کودک در شبکه‌های مجازی ورود کرد، ولی هنوز علت سکوت و بی‌تفاوتی رسانه‌ها و افراد مدعی حمایت از حقوق کودکان که پیش از این خود را مدافع سرسخت کودکان بی‌گناه جلوه داده بودند در این ماجرا کشف نشده است. گویا استانداردهای دوگانه غربی تمایلی به ورود به موضوع منع ابتذال در میان نوجوانان ایرانی ندارد.

پس از آنکه سرود «سلام فرمانده» در میان کودکان و نوجوانان ایرانی با استقبال خوبی همراه شد و خانواده‌ها از مشارکت کودکان در جمع‌خوانی این سرود حماسی حمایت و پشتیبانی کردند، بی‌بی‌سی فارسی در مقاله‌ای به قلم شخصی به نام حامد فرمند، این سرود را مغایر حقوق کودکان عنوان کرد و به نقد آن پرداخت. فرمند که بی‌بی‌سی مدعی شده بود، او پژوهشگر و فعال حقوق کودکان است در مقاله‌اش، جمهوری اسلامی را به سوءاستفاده از هیجانات کودکان، دست گذاشتن بر کنجکاوی کودک و دست گذاشتن بر آسیب‌پذیری کودکان متهم کرده بود.

اگرچه مقاله بی‌بی‌سی را می‌توان بخشی از پروسه شکست خورده مقابله با موج عظیم مردمی سرود «سلام فرمانده» دانست، اما رفتارهای بعدی این رسانه انگلیسی در مقابل حوادث بعدی نشان داد که بی‌بی‌سی عملاً هیچ علاقه‌ای به پیگیری موضوع حقوق کودک در ایران ندارد. سکوت و بی‌تفاوتی این رسانه و دیگر رسانه‌های فارسی‌زبان ضدایرانی در مقابل پدیده کودک‌آزاری در شبکه‌های مجازی را می‌توان ناشی از همین رویکرد دانست. از نظر آنها زمانی می‌توان درباره حقوق کودکان در ایران ابراز نگرانی کرد که یک محتوای فرهنگی و مذهبی تولید شده باشد. محتوایی مانند «سلام فرمانده» قطعاً باعث نگرانی بی‌بی‌سی می‌شود، چون در آن از نسلی سخن گفته می‌شود که به دنبال خلق حماسه است، نه کودکانی که در فضای مجازی قربانی سوءاستفاده‌های متعدد روحی و روانی و حتی جسمی و جنسی می‌شوند.

■ **کودک‌آزاری حرفه‌ای**

در روزهای اخیر، کلیپ‌های غیراخلاقی یک پسربچه به همراه دو دختر نوجوان در فضای شبکه‌های اجتماعی بارها بازنشر شده است.

پلیس فتا با ورود به ماجرای کلیپ‌های سه کودک برای متهمان قرار مجرمیت صادر کرد

در این کلیپ‌ها که با استفاده از تیم‌های حرفه‌ای تولید شده است، پسربچه از دختران با عنوان ملکه‌هایش نام می‌برد و روابط نامتعارفی را چه از نظر هنجارهای جامعه ایرانی و چه از نظر سنی به نمایش می‌گذارد.

انتشار تصویری از پشت صحنه یکی از کلیپ‌های این سه نوجوان نشان از حضور افراد مجهز با دوربین‌های حرفه‌ای گرانقیمت برای تولید کلیپ‌های غیراخلاقی آنها دارد. انتخاب لوکیشن و اکسسوری (لوازم صحنه) که دارای هزینه است نیز از موارد عجیب این کلیپ‌ها بود. در یکی از این ویدئوها حتی از یک اسب گرانقیمت استفاده شده که قطعاً تهیه آن از سوی یک پسربچه محال است.

■ **ورود پلیس فتا به ماجرا**

پلیس فتا با ورود به ماجرای کلیپ‌های سه کودک حاشیه‌ساز، برای متهمان قرار مجرمیت صادر کرده است.

سرهنگ رامین پاشایی، معاون فرهنگی ـ اجتماعی پلیس فتای انتظامی کشور می‌گوید: «برای افراد دخیل در این موضوع، پرونده قضائی تشکیل شد، اما چون در حوزه کودک و نوجوان برخورد می‌کنیم، نوع برخورد ما متفاوت است.»

وی تصریح می‌کند: «دو دختر خانمی که در این کلیپ‌ها فعالیت داشتند، احضار و تفهیم اتهام شدند و توسط مرجع قضائی برای آنها قرار مجرمیت صادر شد.»

این مقام انتظامی تأکید می‌کند: «اقدام قضائی پلیس فتا علیه فردی که صفحه اصلی اینستاگرامی در این پرونده در اختیار وی قرار داشت، در حال انجام است و ان‌شاءالله به‌زودی نتیجه آن اعلام می‌شود.»

ورود پلیس فتا به ماجرای این سه کودک می‌تواند باعث روشن شدن ابعاد بیشتری از پشت پرده تولید این کلیپ‌های غیراخلاقی شود، به‌خصوص اینکه در صفحه اینستاگرامی این سه کودک، مواردی از اطلاع والدین و همکاری چند گروه و شخص فعال در اینستاگرام دیده می‌شود که احتمالاً میزان صحت آن به زودی مشخص و منتشر خواهد شد.

■ **حساسیت‌های حضور کودکان در فضای مجازی**

بسیاری از کودکان و نوجوانان کاربران مشتاق رسانه‌های اجتماعی و دستگاه‌های تلفن همراه هستند. در حالی که بسیاری از این فناوری‌ها برای حفظ ارتباط با دوستان و خانواده استفاده می‌کنند، برخی نیز هستند که از آنها برای آسیب رساندن به دیگران سوءاستفاده می‌کنند. بسیار مهم است که جوانان هنگام استفاده از رسانه‌های اجتماعی و دستگاه‌های تلفن همراه از حقوق و مسئولیت‌های قانونی خود آگاه باشند تا قربانی جنایت یا مجرم نشوند.

یک تحقیق در استرالیا نشان می‌دهد که کودکان برای حضور در شبکه‌های اجتماعی به دلیل اینکه بعضی از این شبکه‌ها محدودیت سنی برای عضویت قائل هستند، دست به دروغگویی می‌زنند. این دروغ می‌تواند به دروغ‌های بیشتری نیز منجر شود و در نهایت به دلیل مجرمیت، کودک با وجود سن پایین با محکومیت روبه‌رو خواهد شد. ماده ۱۶ کنوانسیون حقوق کودک سازمان ملل متحد می‌گوید: «هیچ کودکی نباید در معرض مداخله خودسرانه یا غیرقانونی در حریم خصوصی، خانواده، خانه یا مکاتبات خود قرار گیرد.» قوانین سختگیرانه‌ای در جهان برای حفاظت از کودکان در مقابل فضای شبکه‌های مجازی وجود دارد، حتی پیشنهاد شده است کودکان امکان دسترسی به محتوای شبکه‌های اجتماعی به صورت آنلاین را نداشته باشند و تنها محتوای «آفلاین» با نظارت خانواده‌ها در اختیار آنها قرار گیرد. با وجود میزان بالای حساسیت جهانی هنوز در ایران نسبت به فضای شبکه‌های مجازی یک نوع ولنگاری و بی‌خیالی از سوی خانواده‌ها دیده می‌شود، به‌طوری که حتی در پیج این سه کودک ادعا شده است صفحه با نظارت خانواده‌ها بوده و در چند ویدئوی منتشر شده از آنها شخص بزرگسالی که ادعا شده مادر دختران نوجوان است، حضور دارد.

■ **رسانه ملکه اینجا حساس نیست!**

بی‌بی‌سی در مخالفت با سرود «سلام فرمانده»، مقاله‌ای را که در ظاهر خیرخواهی برای کودکان ایرانی و دفاع از حقوق آنهاست منتشر کرد. این رسانه پس از آن دیگر در برابر نقض حقوق کودکان سکوت اختیار کرد و هیچ واکنشی هم به مسئله پسربچه و ملکه‌هایش نداشت. این مسئله در میان سلبریتی‌های وطنی هم به نوعی تکرار شده است. تضییع حقوق کودکان در شبکه‌های مجازی، یکی از مواردی است که سلبریتی‌های ایرانی تمایلی به پرداختن به آن ندارند. علت این موضوع می‌تواند این باشد که بخشی از شهرت و درآمد این افراد حضور بی‌ضابطه کودکان و نوجوانان در شبکه‌های اجتماعی است.

نما | حسین کشتکار

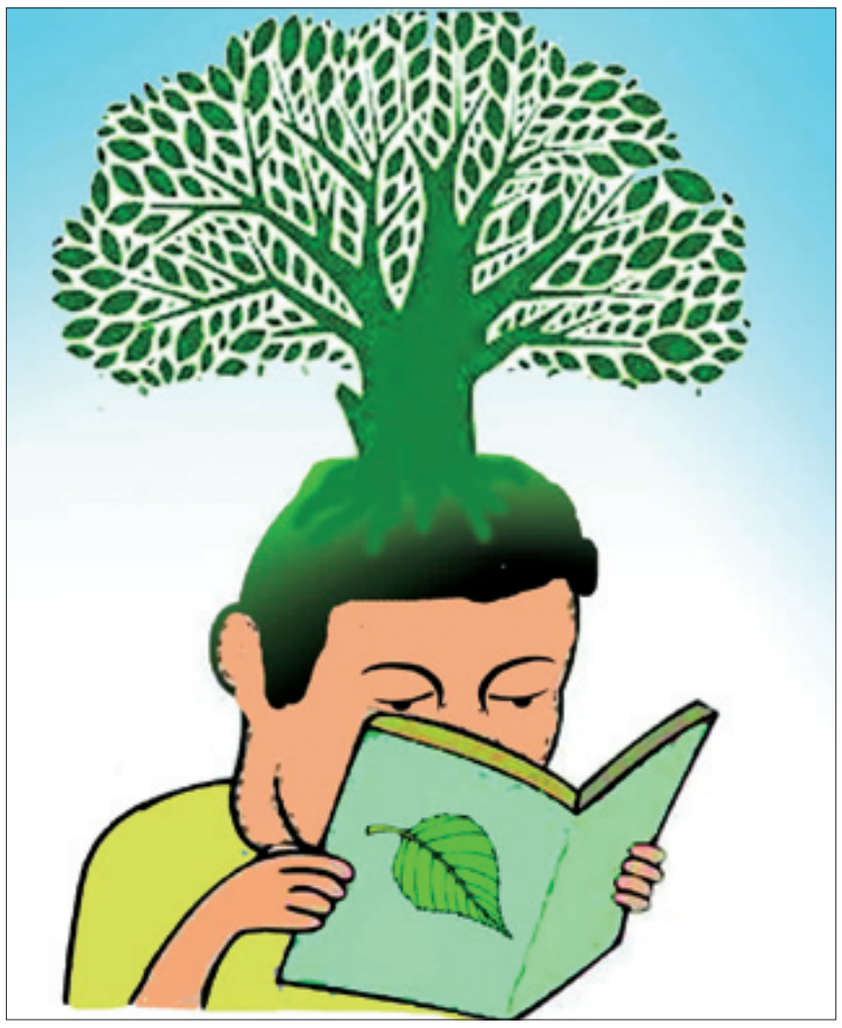

نمایش خانگی

«شهرک کلیله و دمنه» با محتوای مثبت ۱۸!

در یک برنامه شبکه نمایش خانگی، به کارگردانی مرضیه برومند که برای رده سنی کودک و نوجوان ساخته شده به وضوح ردپای سند ۲۰۳۰ مشاهده می‌شود

■ **مصطفی شاه کرمی**

کارگردان آثار کودک که سابقه طولانی در تولید آثار عروسکی و عرصه کودک دارد، یک مجموعه نمایشی ایرانی عروسکی را برای پخش از «شبکه نمایش خانگی» تولید کرده که در آن قبح‌زدایی از ارتباط خارج از عرف دختر و پسر را تئوریزه می‌کند. ظاهراً این پیش‌فرض که تولید اثر در شبکه نمایش خانگی برای آنهایی که سابقه‌ای در صداوسیما داشته‌اند باید همراه با ابتذال باشد برای بعضی‌ها گزاره‌ای قطعی است.

نمایش عروسکی «شهرک کلیله و دمنه» اثری جدید به کارگردانی مرضیه برومند است که برای مخاطب کودک و نوجوان ساخته شده است. این مجموعه که از جمعه ۳۰ اردیبهشت هر هفته از پلتفرم فیلم‌نت پخش می‌شود، ساخته یکی از کارگردانان شناخته شده سینما و تلویزیون است که بیشترین شهرتش به‌خاطر تولید آثار عروسکی است، اما معلوم نیست این‌بار چرا سراغ تولید یک اثر ضدخانواده رفته است که در آن اصول تربیتی کودکان را هدف می‌گیرد.

مجموعه عروسکی «شهرک کلیله و دمنه» با سفر دو آهو به نام‌های «ختن» و «خمار» آغاز می‌شود. آنها از سر اجبار «دشت‌ناز» را که نه آبی دارد و نه آبادانی، رها می‌کنند و راهی شهرکی می‌شوند تا زندگی تازه‌ای را شروع کنند. در این شهرک، عروسک‌ها پشت سرهم بدگویی می‌کنند و با مظاهر انحرافی و خرافی مثل گرفتن فال قهوه تا ترویج نگاه مادی گرایانه در آن دیده می‌شوند.

متأسفانه این کارگردان باسابقه در وادی تولید آثاری که در آنها حرفی به جز روزمرگی و نمایش ارتباط خارج از عرف زده نمی‌شود، افتاده است. مخاطب در این اثر با نسخه عروسکی و دراماتیزه شده بخش‌هایی از سند آموزشی ۲۰۳۰ یونسکو است که به نحوه تعاملات افراد بدون در نظر گرفتن اخلاقیات تحت عنوان غنیمت دانستن دم و لحظه حاضر و همچنین بی‌اهمیت بودن تعهد شخصیت‌ها نسبت به کسانی که با آنها همراه هستند، می‌پردازد.

به عنوان مثال در بخشی از این نمایش عروسکی، شخصیت شیر (پسر) با یک آهو (دختر) در حال گپ‌وگفت است که نمونه خوبی برای تئوریزه کردن اباحی‌گری اخلاقی است. شخصیت آهو از شیر عروسکی که در حال سیگار کشیدن است با حالتی که نشان‌دهنده یک خلوت عاشقانه در فضای

کافی‌شاپ است، می‌پرسد: «می‌خوام بدونم این دوستی‌مون قراره به کجا برسه؟» شیر عروسکی در پاسخ می‌گوید: «هیچ‌جا عزیزم، تجربه ثابت کرده ته همه رابطه‌ها بن‌بسته!» آهو می‌پرسد: «منظورت از بن‌بست ازدواجه؟» شیر بلافاصله در حالی که از جا می‌پرد، می‌گوید: «نه، اونکه پرتگاهه! بن‌بست یعنی وقتی که رسیدی تهش دیدی بن‌بسته، می‌تونی دور بزنی برگردی.» آهو می‌گوید: «می‌تونی دور نزنی و همونجا بمونی.» شیر می‌گوید: «تو می‌خوای بمونی بمون عشقم! من دور می‌زنم و بر می‌گردم!» و بعد از اصرار او بر با هم بودن تا انتها می‌گوید: «تو چیکار داری به تهش، هستیم دیگه! سختش می‌کنی.»

این نمایش عروسکی نشان می‌دهد که ظاهراً اغلب هنرمندان فعال در تلویزیون گمان می‌کنند در شبکه نمایش خانگی هر چیزی را که دلشان بخواهد و دوست داشته باشند، می‌توانند تولید کنند و به هیچ قانون و قاعده‌ای هم پاسخگو یا پایبند نباشند. این اثر را می‌توان در ادامه «مهمونی» ایرج طهماسب در این فضا دانست که در آن دیالوگ‌های شخصیت پشه اغلب حرف‌های دوپهلو یا شوخی‌های غیراخلاقی بود. عدم نظارت عالمانه بر آثار تولیدی در بستر شبکه نمایش خانگی و کثرت محتواهای خلاف اخلاق در کنار نمایشی سیاه و چرک از جامعه باعث شده خانواده‌ها نگرانی شدید و رو به تزایدی در مورد آثار سوءتربیتی و اخلاقی این گونه آثار بر فرزندانشان داشته باشند. برخلاف تذکرات متعدد و زیادی که از سوی ناظران و رسانه‌ها داده می‌شود، ظاهراً اراده‌ای برای جلوگیری و اصلاح روند غلط تولید چنین آثاری در بین مدیران و مسئولان مرتبط وجود ندارد که اگر داشت هم‌روز شاهد تولید و انتشار آثاری که ضدخانواده و مخرب اخلاق هستند، نبودیم.

پیشخوان
Pishkhan.com

کتاب

نویسنده کتاب «نوشانوش»:

ادبیات جنگ نقش روستاها را نادیده گرفته است

نویسنده کتاب «نوشانوش» می‌گوید در عمده کتاب‌های حوزه مقاومت و دفاع مقدس، روایت‌ها در شهرها جاری است و به روستا و عشایر در این برهه از زمان توجهی نشده است.

کتاب «نوشانوش»، بازگوکننده خاطرات جنگ در دو جبهه ایران و عراق است و روایت‌های جذابی از زندگی و خاطرات هشت سال جنگ تحمیلی دو رزمنده ایرانی و عراقی است. در این رمان، خاطرات و داستان‌های عاشقانه «عامر رشید»، سرباز عراقی را می‌خوانیم که دفترچه خاطراتش به دست رزمنده ایرانی علی‌شیر شفیعی می‌افتد. این کتاب به قلم محمد محمودی‌نورآبادی، نگاه و روایت تازه‌ای به دفاع مقدس ارائه داده است.

محمودی‌نورآبادی، نویسنده این کتاب درباره نحوه شکل‌گیری این ایده به مهر می‌گوید: من آثار مختلفی را که در حوزه جنگ و دفاع مقدس است، خوانده‌ام و در آن زمان به این باور رسیدم که آثار تقریباً یک‌طرفه و یک‌سویه است، لذا دوست داشتم این دو روایت در کنار هم و موازات هم شکل بگیرد و دغدغه‌ها و مواردی را که در خاکریز خودی و دشمن اتفاق می‌افتد، ببینند. این دغدغه در ذهن من شکل گرفت و منجر به نوشتن آن شد و استقبالی خوبی هم از این طرح و ایده شد.

وی می‌افزود: در این کتاب به زندگی عشایری و فرهنگ آن نیز پرداخته‌ام. اگر شما توجه کنید، متوجه می‌شوید در عمده کتاب‌های حوزه مقاومت، روایت‌ها در شهرها جاری است و به روستا و عشایر در این برهه از زمان توجهی نشده است. دلیل اصلی آن، این است که عمده نویسندگان ما شهرنویس و زاده و پرورش‌یافته شهر هستند، اما من در سیاه‌چادر به دنیا آمدم و زندگی کرده‌ام و زندگی ایلی و عشایری را درک کرده‌ام و این دلیل خوبی بود که بیایم زاد و بوم خودم را روایت کنم. اگر من عشایری هم روایت شهری داشته باشم؛ اولاً کار خوب پیش نمی‌رود و دوماً جفا به هویت خود کرده‌ام. البته نگاهم تعصب‌آلود نیست، بلکه این هویت شامل موارد ارزشی می‌شود که ما باید ریشه، اقلیم و زادبوم خودمان را دوست داشته باشیم.

محمودی‌نورآبادی با بیان اینکه تلاش کرده در اثرش نوآوری داشته باشد، ادامه می‌دهد: یک مورد همین دو خط موازی که در کنار همدیگرند و اگرچه دو خط موازی به یکدیگر نمی‌رسد، اما در این داستان با یک اتفاق همدیگر را قطع می‌کنند و تقابل شکل می‌گیرد و پایان داستان به برخورد این دو خط می‌انجامد. نگاه دیگر هم همین روح روستایی و عشایری که در کتاب وجود دارد کمک می‌کند به متفاوت بودن آن و مخاطب دیگر فضای شهری و تکراری را نمی‌بینند و حال و هوای تازه‌ای را تجربه می‌کند.

خبر

با افتتاح خانه هنر سبا (علی سلیمانی)

استعدادیابی از کودکان کار آغاز شد

خانه هنر سبا (زنده‌یاد علی سلیمانی) با حضور هنرمندان و مسئولان شهرداری افتتاح شد.

به گزارش ایسنا، در مراسم افتتاحیه این خانه هنری که در شهرداری منطقه ۱۴ واقع شده است، سهیلا جوادی همسر زنده‌یاد علی سلیمانی و سالاری شهردار منطقه ۱۴ که از راه‌اندازی این مکان هنری حمایت بسیاری کرده است، سخنانی را مطرح کردند و سبا سلیمانی، دختر علی سلیمانی نیز یادداشتی را که پدرش سال‌ها پیش نگاشته بود و مناسب حال و احوال این روزها بود، ارائه کرد. این برنامه با روشن کردن یک شمع به یاد سلیمانی و همچنین به مناسبت سالروز تولد امام رضا(ع) آغاز شد.

سپس جوادی در سخنان خود درباره انتخاب عنوان سبا برای این مکان هنری توضیح داد: سبا به معنای انسان‌سازی است، همان چیزی که وظیفه هنر است و ما به همین دلیل این عنوان را انتخاب کردیم که یادمان باشد وظیفه ما انسان‌سازی است. در این برنامه، کودکان کار نیز حضور داشتند که بعد از برگزاری افتتاحیه با حضور عروسک‌های تن‌پوش، جشن کوچکی برای آنان ترتیب داده شد و آموزش آنان آغاز شد.

خانه هنر سبا، ۲۰ مدرس دارد که تعدادی از آنان در مراسم افتتاحیه حضور داشتند و آموزش به کودکان کار را آغاز کردند. در مراسم افتتاحیه این مرکز هنری، مسئولان شهرداری به همسر علی سلیمانی قول دادند مکان بزرگ‌تری را در اختیار این خانه هنری بگذارند و از او خواستند استعدادیابی از کودکان کار را در تمام مناطق شهرداری پیگیری کند.

روایتی از هیجان و ایثار به همت انتشارات جمکران منتشر شد

از ربوده شدن حاج احمد تا سیل سد کرج در «و دریا آتش گرفت»

■ **سیدمرتضی ذاکر**

کتاب داستانی «و دریا آتش گرفت» بر اساس خاطرات شهید محمد اویسی به قلم فاطمه سلطانی که روایتی همگرا از ایثار و اتفاقات هیجان‌انگیز از واقعه ربوده شدن حاج احمد متوسلیان تا حوادث سیل سد کرج است به همت واحد ادبیات پایداری انتشارات کتاب جمکران و با همکاری کنگره شهدای استان قم چاپ و روانه بازار شد.

به گزارش «جوان»، کتاب «و دریا آتش گرفت»، ضمن پرداختن به واقعه ربوده شدن احمد متوسلیان، فرمانده لشکر ۲۷ محمد رسول‌الله(ص) از سوی حزب سکولار فالانژها در لبنان به شرح زندگی شهید محمد اویسی از مربیان آموزشی سپاه پاسداران انقلاب اسلامی می‌پردازد. نویسنده با اضافه کردن شخصیت ضدقهرمان به نام یوزف به داستان، تقابل بین حق و باطل را به خوبی به رشته تحریر درآورده است. شهید محمد اویسی در حادثه سیل سد کرج در دوره آموزشی به همراه ۲۷ تن از پاسداران و ارتشی‌ها به شهادت رسید. این کتاب اولین کتاب برگرفته از زندگی این شهید است. فاطمه سلطانی پیش از این، انتشار کتاب «دهم عید» با موضوع حمله روس‌ها در سال ۱۲۹۱ شمسی به مشهد را در پرونده خود دارد. انتشارات جمکران در راستای اشاعه فرهنگ ارزشمند دفاع مقدس اقدام به تولید و انتشار کتاب‌هایی با موضوع شهدا، جانبازان و وقایع مرتبط با دفاع مقدس کرده است.

در بخشی از این کتاب داستان آمده است:

«به محض اینکه نیم‌خیز شد تا خودش را به او برساند، جنگنده اسرائیلی بالای سرش بود. ثانیه‌ای بعد ماشین رفت روی هوا. بعد از صدای مهیبی که انگار پرده گوش‌هایش را پاره کرد، همه جا ساکت شد. سکوت مطلق، انگار که زمان ایستاده باشد. همان‌طور چهارچنگولی خیره شد به تکه آهن‌های خنجر مانندی که پیش‌رویش معلق بودند. تکه‌ای آهن داغ، پوست صورتش را شکافت. خاک و شن و خون پاشیده شد روی تمام هیکلش. درد و سوزش و صدای انفجار با هم به سمتش هجوم آورد. از جا پرید و دوید سمت ماشینی که می‌سوخت. تنها کاری که می‌توانست بکند، این بود که با مشت‌هایش خاک را بپاشد روی ماشین، ولی بعد از چند ثانیه دید که کارش معنایی ندارد. فقط مجسمه‌ای از پیکر سوخته شریف در میان در نیمه‌باز ماشینی که دیگر ماشین نبود، باقی مانده بود. کمی آن‌طرف‌تر پای مصنوعی او با آتشی که رویش افتاده بود، گر می‌گرفت.»

کتاب «و دریا آتش گرفت»، حاصل ساعت‌ها مصاحبه و مطالعه نویسنده پیرامون شهید و وقایع مرتبط بوده و در ۱۷۷ صفحه و با قیمت ۵۴ هزار تومان برای رده سنی بزرگسال نگارش شده که در راستای هدف اشاعه فرهنگ ارزشمند پایداری و دفاع مقدس در بین اقشار جامعه تألیف و منتشر شده است.