جمهوری اسلامی

پنجشنبه ۲۶ خرداد ۱۴۰۱ - ۱۶ ذی‌القعده ۱۴۴۳ - ۱۶ ژوئن ۲۰۲۲ - شماره ۱۲۲۸۳ - سال چهل و چهارم - ۱۲ صفحه - ۳۰۰۰ تومان

ساعات شرعی : اذان ظهر ۱۳/۰۵ ـ اذان مغرب ۲۰/۴۳ ـ اذان صبح ۴/۰۱ - طلوع آفتاب ۵/۴۸

واکنش رئیس سابق سازمان انرژی اتمی به گزارش کمیسیون اصل نود مجلس:

در کمتر از یک سال خط تولید اورانیوم ۲۰ و ۶۰ درصد راه‌اندازی کردیم

صفحه۲

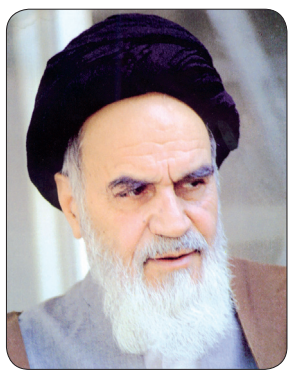

دولت واقعاً باید با تمام قدرت آنطوری که علی(ع) برای محرومین دل می‌سوزاند، با تمام قدرت، دل بسوزاند برای محرومین، مثل یک پدری که بچه‌هایش اگر گرسنه بمانند، چطور با دل افسرده دنبال این می‌رود که آنها را سیر بکند، یک دولت تابع امیرالمؤمنین باید اینطور باشد.

حضرت امام خمینی قدس سره‌الشریف
صحیفه امام - جلد ۱۸ - صفحه ۱۵۹

رهبر انقلاب اسلامی در دیدار رئیس‌جمهور ترکمنستان و هیئت همراه:

کمیسیون همکاری‌های مشترک به صورت جدی فعال باشد تا توافق‌ها به سرانجام برسد

حضرت آیت‌الله خامنه‌ای رهبر انقلاب اسلامی در دیدار سردار بردی محمداف رئیس‌جمهور ترکمنستان و هیئت همراه، گسترش و تعمیق هر چه بیشتر روابط را کاملاً به نفع هر دو کشور دانستند و گفتند: سیاست دولت جمهوری اسلامی ایران، گسترش روابط با کشورهای همسایه است و این، سیاستی کاملاً درست است.

ایشان با تأکید بر اینکه لازمه عبور از موانع منوط به عزم و اراده جدی دو کشور برای گسترش روابط است، افزودند: البته روابط دوستانه میان ایران و ترکمنستان مخالفینی در سطح منطقه و بین‌الملل دارد ولی باید بر موانع فائق آمد.

رهبر انقلاب اسلامی تأکید کردند: باید کمیسیون همکاری‌های مشترک میان دو کشور به‌صورت جدی فعال باشد و با پیگیری مستمر، توافق‌ها به سرانجام برسند. در این دیدار که آقای رئیسی رئیس‌جمهور کشورمان نیز حضور داشت، آقای سردار بردی محمداف رئیس‌جمهور ترکمنستان گفت: اولویت دولت ترکمنستان گسترش روابط با همسایگان است و تلاش داریم با توجه به اسناد همکاری که امروز امضاء شد، روابط خوب دو کشور را در حوزه‌های مختلف به‌ویژه گاز، برق و حمل و نقل کالا و همچنین اجرای طرح‌های بزرگ بیش از پیش تحکیم ببخشیم.

رئیس‌جمهور ترکمنستان با اشاره به سی‌اُمین سالگرد روابط دو کشور خطاب به رهبر انقلاب گفت: از طرف خود و همچنین ملت ترکمنستان از جنابعالی به دلیل حمایت‌های همیشگی از تعمیق روابط ایران و ترکمنستان تشکر و قدردانی می‌کنم.

گزارشگر سازمان ملل:

اشغال سرزمین فلسطین ریشه همه خشونت‌هاست

- اسرائیل بدون مجازات، به خصومت دامنه دار علیه فلسطینی‌ها ادامه می‌دهد
- مصونیت اسرائیل از مجازات باعث بی‌اعتمادی جهانی به سازمان ملل شده است

صفحه۸

پاپ:

جنگ جهانی سوم عملاً آغاز شده است

۹

آتش‌سوزی در پالایشگاه حیفا در فلسطین اشغالی

منابع خبری ظهر دیروز از وقوع آتش‌سوزی در پالایشگاه شهر بندری حیفا در فلسطین اشغالی خبر دادند.

به گزارش ایرنا،کانال تلگرامی صابرین نیوز اعلام کرد که پالایشگاه شهر حیفا در فلسطین اشغالی دچار آتش‌سوزی شده است. براساس برخی گزارش‌ها، علت این آتش‌سوزی اختلال در سیستم کمپرسور یکی از واحدهای پالایشگاه بوده است.

بقیه در صفحه۱۲

در حضور رؤسای جمهور دو کشور

۹ یادداشت تفاهم و بیانیه مشترک بین ایران و ترکمنستان امضا شد

۳

تحلیل سیاسی هفته

بسم‌الله الرحمن الرحیم

هفته جاری گرچه با میلاد خجسته شمس‌الشموس حضرت علی بن موسی الرضا علیه‌السلام آغاز شد ولی روزهای پرتنشی را به همراه داشت؛ موضوع گرانی بی‌حساب و کتاب، تورم بدون کنترل و افزایش لحظه‌ای قیمت ارز، همگی حکایت از عدم مدیریت اوضاع اقتصادی توسط مدیرانی دارد که برای سر و سامان دادن سریع مشکلات مردم روی کار آمدند ولی اکنون با مطالبات به حق مردمی که از حداقل شرایط زندگی محروم شده‌اند، مواجه هستند.

هرچند دولتمردان معتقد نیستند که این وضعیت ناشی از فشارهای ناشی از تحریم‌ها و اوضاع و احوال برجامی باشد ولی همه کارشناسان بر این باورند که اوضاع و احوال جاری اجتماعی و اقتصادی، ناشی از عدم مدیریت اصولی و واقع‌گرایانه برای پایان دادن به تحریم‌های ظالمانه بوده و شرایط را پیچیده‌تر کرده و باعث افزایش فشارهای اقتصادی به جامعه و دست کردن دولت در جیب مردم شده است. متأسفانه در چنین شرایطی، درک درستی نیز از کشش و تاب‌آوری مردم در زیر بار سنگین فشارها وجود ندارد و شاید به همین دلیل هم بود که در این هفته نمایندگان مجلس که نوعاً از ترکیب همسو با دولت هستند، زبان به اعتراض علیه سیاستهای اقتصادی دولت گشوده و تریبون مجلس به صحنه مطالبه‌گری از دولت تبدیل شد.

طبعاً در پیش گرفتن سیاست‌هایی که قیمت کالاها را بین ۱۰۰ تا ۳۰۰ درصد افزایش داده، در مقابل افزایش حقوق ۱۰ تا حداکثر ۵۰ درصدی کارمندان، کارگران و بازنشستگان، نشان از تلاطم و بی‌ثباتی اجتماعی دارد که در این روزها با بروز صحنه‌هایی از اعتراضات مردمی در شهرهای مختلف، تصدیق شد و نشان داد ادامه سیاست جراحی اقتصادی دولت سیزدهم می‌تواند کار را از این هم که هست سخت‌تر کند.

در همین راستا روز سه‌شنبه استعفای وزیر کار و امور اجتماعی و کارت زرد مجلس به وزیر صنعت و تجارت، کمترین تکانه‌ای بود که متوجه دولتی کرد که هنوز به یکسالگی عمر خود هم نرسیده است. دولت سیزدهم روز سه‌شنبه را در حالی سپری نمود که دو اتفاق را برای اولین بار تجربه کرد؛ اتفاق اول استعفای عبدالملکی از تصدی وزارت کار بود و اتفاق دوم ثبت اولین کارت زرد مجلس به دولت بود که به نام وزیر صنعت رقم خورد و به همین دلیل رسانه‌ها، این روز را به نام «روز واقعه دولت سیزدهم» لقب دادند. در پی این حادثه یکی از نمایندگان حامی دولت که از جناح اکثریت نمایندگی می‌کند، پیشنهاد کرد: «بعد از وزیر کار، باید دو یا سه وزیر دیگر پیشگام شده و با استعفای خود، کاری کنند که زحمت دولت و مجلس کمتر شود».

واقعیت اینست که ناتوانی برخی مدیران در مهار گرانی‌ها و وضع نگران کننده معیشت مردم از آنچنان ظهور و بروزی برخوردار است که باعث اعتراض نمایندگان همسو با دولت شده و دولت را به واسطه عدم وجود راهبرد اقتصادی، ارائه گزارش‌های نادرست، عدم توان در مدیریت رفع تحریم‌ها زیر بار انتقاد قرار داده‌اند.

این حرکت طبعاً پیام‌هایی را برای دولت دارد. نخست آنکه منتقدین، هرگز بدخواه دولت و نظام نیستند اما با عملکرد وزیری که تصمیماتش موجب بروز عدم تعادل اقتصادی، اجتماعی و معیشتی جامعه می‌شود مخالف بوده و حضور او را در دولت، مخل منافع کشور می‌دانند.

بقیه در صفحه ۲

پیشگامان جبهه مبارزه و شهادت

به بهانه ۲۶ خرداد سالروز شهادت فرزندان مبارز جبهه توحید

۷

چون دوست چنین می‌کند، بازنشسته شکایت کجا برد؟!

غلامرضا بنی‌اسدی

۳

نامه رئیس کمیسیون اقتصادی مجلس به قالیباف:

مصوبه دولت درخصوص «حقوق بازنشستگان تأمین اجتماعی» اصلاح شود

۳

تجمع بیماران تالاسمی مقابل وزارت بهداشت در اعتراض به عدم دسترسی به داروی با کیفیت

۹

یک مقام روسیه:

عملیات نظامی ترکیه و اسراییل در سوریه غیر قابل قبول است

نماینده روسیه در امور سوریه ضمن غیرعقلانی توصیف کردن تصمیم ترکیه برای عملیات نظامی جدید در سوریه، حملات تجاوزکارانه رژیم صهیونیستی به خاک سوریه را نیزغیرقابل قبول خواند.

به گزارش خبرگزاری فارس، برنامه‌ریزی ترکیه برای آغاز عملیات نظامی جدید در سوریه و حملات ددمنشانه رژیم موقت صهیونیستی به خاک سوریه با واکنش تند دیپلمات روس مواجه شد.«الکساندر لاورنتییف» نماینده روسیه در امور سوریه گفت: «روسیه عملیات نظامی احتمالی ترکیه در سوریه را غیرعاقلانه می‌داند زیرا می‌تواند اوضاع را تشدید کرده و بی‌ثباتی ایجاد کند».

به نوشته وبگاه «ریانووستی»، لاورنتییف طی سخنرانی در آغاز هجدمین نشست روند مذاکرات آستانه برای حل بحران سوریه، با بیان اینکه حاضران در این جلسه به بررسی وضعیت میدانی در این کشور می‌پردازند، از ترکیه خواست که مشکل خود در شمال سوریه را «مسالمت‌آمیز» حل کند.

به گفته این دیپلمات روس، مسکو قصد دارد از آنکارا بخواهد که از تصمیم خود برای عملیات جدید در شمال سوریه دست بردارد و سعی کند مسائل مربوط به ترکیه را به روشی مسالمت‌آمیز حل کند. وی در بخش دیگری از صحبت‌هایش با انتقاد از حملات هوایی رژیم صهیونیستی به مواضعی در سوریه، گفت: «ما موضوع افزایش بمباران خاک سوریه توسط اسرائیل را بررسی خواهیم کرد. ما فکر می‌کنیم که باید روی این موضوع نیز تمرکز شود. این حملات غیرقابل قبول است». ریانووستی در خبر دیگری به نقل از نماینده روسیه در امور سوریه نوشت: «پیش از این در نتیجه حملات اسرائیل به فرودگاه دمشق، باند فرودگاه آسیب دیده است که اجازه فرود پروازهای بین‌المللی و اطمینان از عبور و مرور و رسیدن به سوریه را نمی‌دهد».

معاون وزیر جهاد کشاورزی:

ویلاهای مجللی که در استان تهران برخلاف قانون ساخته شده، تخریب می‌شود

دبیر کارگروه فرا قوه‌ای مبارزه با زمین‌خواری از اجرای احکام رسوبی و معوقه خبر داد و گفت: ویلاهای مجلل و بناهای لوکس که برخلاف قانون در شهرستان‌های استان تهران ساخته شده، تخریب خواهند شد.

محمدعلی شجاعی با اشاره به آغاز اجرای احکام معوقه و رسوبی علیه تخلفات اراضی کشاورزی در استان تهران افزود: اکنون با دادستانی، استانداری و دیگر نهادهای مربوطه برای انجام اقدامات لازم قانونی به منظور اجرای احکام معوقه در استان تهران هماهنگی‌های لازم صورت گرفته است.

وی گفت: در نخستین مرحله از اجرای احکام رسوبی، ویلاهای مجلل و بناهای لوکس که برخلاف قانون در شهرستان‌های استان تهران ساخته شده، تخریب خواهند شد.

۱۳ هزار حکم قطعی قلع‌وقمع در سراسر کشور

رئیس سازمان امور اراضی کشور افزود: از سال ۱۳۸۵ تا ۱۴۰۰ بیش از ۱۳ هزار حکم قطعی علیه متخلفان و متصرفان به اراضی کشاورزی در سراسر کشور، در مراجع قضایی صادر شده که تا کنون اجرایی نشده است. از این تعداد تخلف حدود ۴۸۰ فقره شامل احداث ویلاهای لوکس، بناهای ساختمانی، سوله، انباری و کانکس، مربوط به شهرستان‌های استان تهران است. شجاعی با تأکید بر اهمیت اجرای این احکام و نقش عبرت‌آموز آن در پیشگیری از تغییر کاربری غیرمجاز اراضی کشاورزی، گفت: تخریب اراضی کشاورزی، بزرگ‌ترین تهدید علیه امنیت غذایی کشور است که همواره مورد تأکید مقام معظم رهبری، دولت سیزدهم و اسناد فرادستی و سیاست‌های ابلاغی نظام است.

ژاپن برای نخستین بار در نشست ناتو شرکت می‌کند

«فومیو کیشیدا» نخست‌وزیر ژاپن اعلام کرد در نشست سران سازمان پیمان آتلانتیک شمالی در ماه جاری به عنوان اولین رهبر ژاپن در گردهمایی این ائتلاف امنیتی غربی شرکت می‌کند.

به گزارش کیودو نیوز، کیشیدا در یک کنفرانس مطبوعاتی گفت: در نشست سه روزه گروه هفت کشور صنعتی که از ۲۶ ژوئن (۵ تیر ماه) در کاخ المانو واقع در ایالت باواریا، دامنه کوه آلپ در آلمان و درست قبل از گردهمایی ناتو در مادرید پایتخت اسپانیا برگزار خواهد شد،نیز شرکت خواهد کرد.

این نشست‌ها درحالی برگزار می‌شود که کشورهای عضو همچنان با چالش‌های ناشی از جنگ روسیه علیه اوکراین مواجه هستند.

در طول نشست دو روزه ناتو که در ۲۹ ژوئن (۸ تیر) آغاز می‌شود، انتظار می‌رود رهبران یک نظریه درباره چالش‌های امنیتی پیش روی این ائتلاف را تعریف کنند، از جمله گسترش نظامی سریع چین و تلاش برای تضعیف نظم قانون‌مند بین المللی.

ناتو از کشورهای شریک آسیا-اقیانوسیه مانند ژاپن، کره جنوبی و استرالیا برای شرکت در این اجلاس دعوت کرده است.گزارش‌ها حاکی از آن است که «یون سوک یول» رئیس جمهوری کره جنوبی نیز در این گردهمایی حضور دارد.

برای دیدن مقالات، یادداشت ها و اخبار سیاسی، اقتصادی، اجتماعی، فرهنگی و ورزشی با روزنامه جمهوری اسلامی به آدرس

https://t.me/JENewspaper

همراه شوید

سازمان آگهی های روزنامه جمهوری اسلامی همه روزه از ساعت ۸ صبح الی ۲۰ (پنج شنبه ها تا ساعت ۱۳:۳۰) آماده دریافت آگهی از همشهریان گرامی میباشد

تلفن تماس: ۷۷۶۴۴۴۱۰ و ۷۷۶۴۴۴۱۱ نمابر: ۷۷۶۴۴۴۱۲

۹-۷۷۶۴۴۴۲۰ داخلی ۷۸ و ۷۷

شهید مظلوم آیت‌الله بهشتی:

انتقاد سازنده و دلسوزانه از مسئولان در تمام سطوح برای همه آزاد است. شما مردم ایران مطمئن باشید که ما احدی را به دلیل انتقاد از خودمان یا انتقاد از دست اندرکاران دیگر جمهوری اسلامی بهیچ عنوان نمی‌گذاریم کسی تهدید و تعقیب کند.

تحلیل سیاسی هفته

بقیه از صفحه اول

پیام دوم اینست که انتقادها به عملکرد دولت منحصر به یک وزیر نیست بلکه با ترکیبی از وزرای کم‌تجربه و فاقد توان مدیریت بحرانی و جهادی است که از روز اول مشخص بود اینها مرد میدان روزهای سخت نیستند.

پیام سوم اینکه اگر دولت از روزهای اول به نصایح مشفقانه و نظرات دلسوزانه‌ی خیرخواهان گوش می‌داد و روحیه انتقادپذیری را در خود تقویت می‌کرد، می‌توانست از همه ظرفیت‌های خرد جمعی استفاده کرده و اکنون دچار چنین پیامدهای خسارت‌باری نمی‌شد.

در این هفته صدور قطعنامه شورای حکام آژانس بین‌المللی انرژی اتمی درباره فعالیت‌های هسته‌ای ایران نیز پیامدهایی داشت که نباید از کنار آن به سادگی گذشت و این قطعنامه‌ها را همانند دولت دهم در حد کاغذپاره دانست.

متن این قطعنامه را آمریکا، انگلیس، فرانسه و آلمان تهیه کرده و به شورای حکام داده بودند. سوابق این چهار کشور در برخورد با فعالیت‌های هسته‌ای ایران بگونه‌ایست که خصومت آنها با جمهوری اسلامی ایران را کاملاً نشان می‌دهد. هرچند بعضی مسئولین آمریکایی گفته‌اند حساب موضعگیری شورای حکام آژانس بین‌المللی انرژی هسته‌ای درباره ایران را باید از حساب آنچه در مذاکرات وین جریان دارد جدا کرد، ولی این ادعای بیهوده‌ای است که نباید فریب آن را خورد. آمریکا و سه کشور اروپائی بانی قطعنامه ضدایرانی شورای حکام در تمام مواضع‌شان درباره ایران به سیاست‌بازی متوسل می‌شوند و مواد آلوده به خصومت را در شریان‌های دستگاه‌های مختلف مرتبط با تصمیم‌گیری‌های بین‌المللی تزریق می‌کنند.

برای مقابله با چنین تحرکات شومی لازم است که دستگاه دیپلماسی کشور با بهره‌گیری از کارشناسان و نیروهای متعهد و متخصص و همه توان به صحنه آمده و از منافع جمهوری اسلامی ایران دفاع کند والّا با نشستن و شعارپراکنی کردن، هیچ باری برای نظام بسته نمی‌شود و امیدی برای مردم ایجاد نمی‌شود.

تلاش دولتمردان در این شرایط حساس باید بر خنثی کردن هوشمندانه این توطئه‌های خارجی متمرکز شود، چرا که اگر قرار باشد عده‌ای دائماً بر طبل خروج از «ان.پی.تی» بکوبند و عده‌ای دیگر همانند سابق این قطعنامه‌ها را در حکم کاغذپاره بدانند، این می‌شود که مشکلات فزاینده ادامه تحریم بر گرده مردم تداوم یافته و کمر مردم زیر بار فشار گرانی‌ها خرد گردد. از این‌رو مسئولان نظام باید درباره موضوع مهمی همچون مذاکرات برجام با همه‌جانبه نگری دقیق و با ملاحظه شرایط خاص کشور بویژه از نظر وضعیت اقتصادی و نیازهای معیشتی مردم تصمیم بگیرند و به افرادی که مشکلات مردم را درک نمی‌کنند و یا نمی‌خواهند درک کنند، اجازه داده نشود که در این موضوعات مهم تعیین تکلیف کنند.

مسائل خارجی هفته را به دو موضوع اوکراین و عراق اختصاص می‌دهیم که این هفته حجم بیشتری از اخبار و گزارش‌ها را شامل می‌شدند.

جنگ بیهوده و در عین حال خونینی که روسیه علیه اوکراین آغاز کرد اکنون از ۱۱۰ روز هم فراتر رفته و این در حالی است که هنوز هیچ نقطه پایانی برای این درگیری خونبار به چشم نمی‌خورد. پوتین، رئیس‌جمور روسیه سوم اسفندماه گذشته استقلال دو منطقه لوهانسک و دونتسک در شرق اوکراین را به رسمیت شناخت و در پنج اسفند جنگ تمام عیاری را علیه اوکراین به راه انداخت. لشکرکشی روسیه به اوکراین از همان ابتدا با مخالفت و واکنش اعتراضی اکثر کشورهای جهان مواجه شد و طولی نکشید که مسکو خود را با انزوای جهانی مواجه دید.

در کنار انزوای جهانی، مقاومت شدید اوکراینی‌ها نیز باعث شد تا محاسبات، مطابق خواست کرملین پیش نرود. ارتش روسیه پس از آنکه از تصرف «کی‌یف» مرکز حکومت اوکراین عاجز ماند با تغییر تاکتیک، عمده توان خود را در شرق متمرکز کرد تا بلکه با تصرف چند شهر کلیدی در این منطقه، دستاوردی کسب کند و خود را از زیر بار شکست حیثیتی نجات دهد ولی پس از گذشت ۹۰ روز از این تغییر تاکتیک، هنوز این اتفاق نیفتاده و روسیه به جز تخریب زیرساخت‌های اوکراین، پیروزی مهمی کسب نکرده است. اکنون جنگ به شکل فرسایشی درآمده است و نشانه‌ها از تحلیل قدرت نظامی روسیه حکایت دارد. یک برآورد تحلیلی این است که سیاست جنگی روسیه بر تداوم حملات و ادامه فشار به اوکراین استوار است تا این کشور را به تسلیم وادار سازد. اگر این پیش‌فرض درست باشد و حتی روسیه موفق شود بخش‌های مهم اوکراین را تصرف کند و دولت اوکراین را سرنگون سازد، به منزله پایان بحران نخواهد بود بلکه آغاز مرحله جدیدی از بحران خواهد بود.

پس از گذشت ۸ ماه از برگزاری انتخابات در عراق و بلاتکلیفی سیاسی در این کشور، این هفته مقتدی صدر رهبر جریان صدر، طی دستورالعملی نماینده‌های مجلس و عناصر وابسته به خود را از روند سیاسی خارج کرد تا پیچیدگی و ابهام صحنه سیاسی عراق بیشتر شود.

مقتدی صدر که ۷۵ کرسی مجلس را در اختیار دارد از همان فردای اعلام نتایج انتخابات مهرماه اعلام کرد که خود را به رعایت سهمیه‌بندی «توافقی» ساختار سیاسی عراق ملزم نمی‌داند و از تشکیل دولت «اکثریت» حمایت می‌کند.

وی با تشکیل ائتلاف «نجات میهن» متشکل از حزب دموکرات کردستان عراق، جریان اهل تسنن و جریان صدر درصدد برآمده است تا برخی جریان‌های سیاسی، ازجمله جریان شیعه موسوم به «چارچوب هماهنگی شیعیان عراق» را از دایره تصمیم‌گیری کنار بگذارد و دولت مورد نظر خود را تشکیل دهد که تاکنون موفق به آن نشده است.

جریان‌های سیاسی خارج از ائتلاف صدر، بر این نظر هستند که جناح شیعیان قدرتمندتر از آن هستند که مقتدی صدر در ترکیب چارچوب دولت آتی بتواند آنها را نادیده بگیرد. اکنون با خروج مقتدی صدر از روند سیاسی عراق، گروه‌های سیاسی بر سر دوراهی تشکیل دولت بدون جریان صدر و یا راضی کردن صدر به بازگشت به روند سیاسی قرار دارند که مقطع حساس و بغرنجی است و تصمیم‌گیری را دشوارتر می‌سازد و حرکت در هر سمت این دوراهی، پیچیدگی و دشواری خاص خود را دارد. روز سه‌شنبه، رؤسای سه‌گانه حکومت عراق با برگزاری نشستی توافق کردند که راه‌حل میانه‌ای را برای حل بحران سیاسی جاری ترسیم و آنرا به جناح‌های سیاسی ارائه دهند بلکه گشایشی حاصل شود. اینکه آیا این تدبیر کارگر خواهد بود یا نه، باید همچنان منتظر تحولات آتی صحنه سیاسی عراق بود.

واکنش رئیس سابق سازمان انرژی اتمی به گزارش کمیسیون اصل نود مجلس:

در کمتر از یک سال خط تولید اورانیوم ۲۰ و ۶۰ درصد راه‌اندازی کردیم

بخش خبری: رئیس سابق سازمان انرژی اتمی در واکنش به گزارش کمیسیون اصل نود مجلس مبنی بر محرز شدن استنکاف رئیس‌جمهور سابق و معاونش از اجرای قانون راهبردی لغو تحریم‌ها گفت: همه موارد ذکر شده در قانون راهبردی لغو تحریم‌های مجلس در هماهنگی با مراجع ذی‌ربط و در چارچوب توصیه‌ها و مصوبات آن مراجع عمل شده است.

دکتر علی‌اکبر صالحی افزود: از نظر منطقی اصل قانون راهبردی لغو تحریم‌ها، ناظر به نتیجه است یعنی باید در زمان مقرر ۱۲۰ کیلوگرم اورانیوم ۲۰ درصد تولید می‌کردیم که برای مثال به جای ۱۲۰ کیلو، چند برابر این مقدار در زمان تعیین شده تولید شده است. از این رو تأکید دارم که همه موارد ذکر شده در قانون مذکور در هماهنگی با مراجع ذی‌ربط و در چارچوب توصیه‌ها و مصوبات آن مراجع عمل شده است.

وی گفت: در گزارش به تاریخی اشاره شده است که قبلا درباره آن ازسوی آقای کمالوندی در کمیسیون اصل نود توضیح داده شده بود مبنی بر این‌که درج این تاریخ اشتباه تایپی بوده است که در هر نامه‌ای ممکن است از این اشتباهات رخ دهد. اما متأسفانه در این گزارش به عنوان تخطی سازمان انرژی اتمی از آن نام برده شده است.

رئیس سابق سازمان انرژی اتمی خاطرنشان کرد: پاسخ به ابهامات و سؤالات نمایندگان در زمان خودش در کمیسیون اصل نود ارایه شده است. چنانچه نمایندگان مجلس و نیز کمیسیون اصل نود مصلحت بدانند، می‌توانند پاسخ‌های حقوقی سازمان انرژی اتمی را برای تنویر افکار عمومی منتشر کنند یا اجازه دهند تا سازمان انرژی اتمی راسا این کار را انجام دهد، زیرا تمامی مستندات اقدامات سازمان موجود است.

صالحی گفت: افتخار می‌کنم که سازمان انرژی اتمی که ازسوی برخی ادعا می‌شد "فاتحه‌اش خوانده شده است" یا "نابود شده" توانست بعد از تصویب قانون راهبردی لغو تحریم‌های مجلس اقدامات سریع و حیرت‌آوری از جمله راه‌اندازی خط تولید اورانیوم ۲۰ و ۶۰ درصد، ساخت هزار دستگاه سانتریفیوژ۶ IR- در کمتر از یک سال و یا تولید اورانیوم فلزی و غیره را به خوبی انجام دهد.

کمیسیون اصل نود مجلس دیروز با قرائت گزارشی در صحن علنی اعلام کرد که استنکاف رئیس سابق سازمان انرژی اتمی و همچنین رئیس‌جمهور سابق از انجام وظایف مصرح در قانون "اقدام راهبردی برای لغو تحریم‌ها و صیانت از منافع ملت ایران" برای کمیسیون اصل نود محرز شده است و موضوع برای رسیدگی به مراجع قضایی ارسال می‌شود.

***مجلس با دوفوریت بررسی "طرح تغییر تاریخ سال مالی" موافقت کرد**

نمایندگان مجلس در ادامه جلسه علنی دیروز با دوفوریت بررسی "طرح تغییر تاریخ سال مالی سال ۱۴۰۱" از ۳۱ تیر به ۳۱ شهریور موافقت کردند.

احمد امیرآبادی فراهانی به عنوان نماینده متقاضیان گفت: در برخی از سال‌ها سال مالی از ۳۱ تیر به ۳۱ شهریور افزایش پیدا کرد تا اعتبارات پروژه‌های عمرانی و شهرستان‌ها و استان‌ها تخصیص یافته تا هزینه شود.

وی اضافه کرد: از طرف دیگر با تغییر دولت‌ها ممکن است مشکلاتی در هزینه‌کرد اعتبارات به وجود آید مثلا بودجه سال ۱۴۰۰ مصادف با آمدن دولت جدید و رفتن دولت قبل شد در این تغییرات مسئولان سازمان برنامه، استانداران و فرمانداران عوض شد این باعث شد برخی کمیسیون‌ها شکل نگیرد و مناقصات انجام نشده و پروژه‌ها با تغییر کارشان مواجه شوند. اطلاعات گرفته شده نشان می‌دهد بیشتر شهرستان‌ها و استان‌ها علی‌رغم داشتن ردیف برای انجام پروژه‌ها در بودجه سال ۱۴۰۰ نتوانستند بودجه را جذب کنند و برای انجام پروژه دو ماه فرصت نیاز دارند.

نماینده قم توضیح داد که این تغییر سال مالی نسبت به پروژه‌های دولتی و تملک دارایی‌ها ربطی به سال مالی شرکت‌ها ندارد.

غلامحسین رضوانی نماینده تهران به عنوان مخالف دو فوریت این طرح گفت: در تریبون مجلس اعلام شد که در صورت عدم تمدید مهلت زمانی تخصیص اعتبارات پروژه‌های عمرانی در برخی مناطق، مسئولان به سمت فاکتورسازی حرکت می‌کنند و این نوعی رسمیت بخشی به تخلفات در مرکز قانونگذاری کشور است.

وی افزود: درخواست داریم که به موضوع مطرح شده رأی مخالف داده و به جای آن از دستگاه‌های نظارتی استفاده کنیم. چرا باید در عمل انجام شده قرار گرفته و بر آن مهر تأیید بزنیم.

محمدرضا صباغیان بافقی نیز در مخالفت با پیشنهاد مطرح شده گفت: کار دستگاه‌های اجرایی، اجرای قانون بودجه مصوب مجلس است، اما متأسفانه طی چند سال گذشته بدعتی گذاشته و به دستگاه‌ها تا پایان شهریورماه فرصت جذب اعتبارات می‌دهیم و این موضوع انضباط مالی را از بین می‌برد.

نماینده مهریز و بافق افزود: این اقدام باعث تشویق دستگاه‌های کم کار در جذب اعتبارات می‌شود، اعتبارات باید تا پایان اسفند جذب شوند.

سید محمدرضا میرتاج الدینی نیز در موافقت با پیشنهاد مذکور گفت: این پیشنهاد نوعی راهگشایی برای حل مشکلات مردم است و این طرح کمکی برای حل مشکلات جامعه

محسوب می‌شود.

وی ادامه داد: همه رفت و آمدها، تلاش‌ها، تصمیمات، ابزارها، وسیله‌ای هستند که به هدف و مقصد برسیم و یک جاده روستایی بهسازی و آسفالت شود. فرآیند بروکراسی سخت و پیچیده مانع از اجرای پروژه‌ها در مهلت قانونی می‌شود، نمایندگان قصد دارند گره گشایی کنند و این موضوع در سال‌های گذشته نیز اجرا شده است.

محمدتقی نقدعلی نیز در موافقت با درخواست مطرح شده گفت: آیا دولت در زمان مصوب، قانون بودجه را ابلاغ و اعتبارات را تخصیص داده است که سال مالی را تا ۳۱ تیرماه تعیین کنیم؟ در ۲۸ اسفند قانون بودجه ابلاغ شد، به همین دلیل بخشی از زمان اجرای آن را از دست دادیم. ازسوی دیگر برخی از مناطق به دلیل وجود سرمای شدید نتوانستند اعتبارات جذب شده را صرف پروژه‌های اجرایی کنند.

نماینده خمینی شهر افزود: درحال حاضر لایحه‌ای مصوب و به‌زودی در صحن علنی مورد بررسی قرار می‌گیرد که اگر بودجه تخصیصی در مدت زمان مشخص هزینه نشد، پس از آنکه به خزانه بازگشت، مجدداً همان میزان در تخصیص سال آینده لحاظ شده و واریز شود، همانند قانونی که درحال حاضر در دانشگاه‌ها اجرا می‌شود.

وی با اشاره به اینکه بازگشت بودجه و اعتبارات به دلیل عدم استفاده در مهلت مشخص قابل قبول نیست و باید اعتبارات در سال جدید بازگردانده شوند، افزود: دستگاه‌های اجرایی برای جلوگیری از مرجوع شده اعتبارات شروع به فاکتورسازی می‌کنند و باید برای جلوگیری از این تخلفات به درخواست مطرح شده رأی مثبت بدهیم.

علی نیکزاد نایب رئیس مجلس در جریان بررسی این درخواست گفت: در ماده واحده طرح مذکور آمده است که سال مالی از ۳۱ تیر به ۳۱ شهریور تغییر می‌یابد، طراحان اعلام می‌کنند این موضوع سال مالی جاری نیز و صرفاً برای جذب اعتبارات تملک دارایی بوده و در صورت تصویب آن موضوع در کمیسیون مربوطه بررسی می‌شود.

*** دولت به بازسازی شبکه‌های برق در مناطق محروم مکلف شد**

نمایندگان مجلس در جریان بررسی طرح توسعه و مانع زدایی از صنعت برق کشور دولت را مکلف کردند منابع حاصل از دارایی‌های مرتبط با صنعت برق را با اولویت بازسازی و نوسازی شبکه‌های اصلی انتقال برق به مناطق محروم اختصاص دهد.

سید شمس الدین حسینی رئیس کمیسیون ویژه اصل ۴۴ قانون اساسی پیشنهاد اصلاح ماده مذکور را مطرح کرد که نمایندگان با این پیشنهاد اصلاحی موافقت کردند.

براساس ماده ۱۴ اصلاحی طرح مذکور؛ دولت مکلف شد با رعایت سیاست‌های کلی اصل ۴۴ قانون اساسی و بند ۶ ماده ۲۹ قانون اجرای سیاست‌های کلی مذکور، منابع حاصل از دارایی‌های مرتبط با صنعت برق از جمله اموال، سهام و حق الشرکه که در فهرست واگذاری‌های سازمان خصوصی سازی قرار دارند را با اولویت بازسازی و نوسازی شبکه‌های اصلی انتقال برق در مناطق محروم و کمتر توسعه یافته در بودجه‌های سنواتی پیش‌بینی و اختصاص دهد.

همچنین با موافقت نمایندگان وزارت نیرو مکلف است پس از اطمینان تأمین برق مورد نیاز داخلی طبق برنامه اعلامی سالانه، مجوز صادرات برق تولیدی را برای بخش خصوصی بویژه برق تولیدی از منابع تجدیدپذیر صادر کند.

در ادامه این جلسه ماده ۱۹ تا ۲۱ طرح توسعه و مانع زدایی از صنعت برق کشور نیز به تصویب رسید.

ماده ۱۹ این طرح بدین شرح است: وزارت نیرو مکلف است پس از اطمینان از تأمین برق مورد نیاز داخلی طبق برنامه اعلامی سالانه، مجوز صادرات برق تولیدی را برای بخش خصوصی بویژه برق تولیدی از منابع تجدیدپذیر صادر کند. مشروط بر آنکه با سیاست‌های صادراتی دولت مغایرت نداشته باشد.

در تبصره این ماده آمده است:سوخت مورد نیاز برای تولید برق صادراتی نیروگاه‌های حرارتی با نرخ صادراتی محاسبه می‌شود و هزینه انتقال آن برای صادرات (به استثنای برق تولیدی از منابع تجدیدپذیر) مطابق تعرفه اعلامی توسط شرکت مادر تخصصی توانیر تعیین می‌شود.

ماده ۲۰ این طرح پس از بررسی در صحن علنی برای تحقیق بیشتر به کمیسیون انرژی ارسال شد در این ماده مقرر شده بود که وزرات نیرو برای مشترکین پرمصرف برق، کنتور هوشمند نصب کند و هزینه مربوط را به صورت اقساطی از مشترکین دریافت کند که رئیس مجلس با این موضوع مخالفت کرد و این ماده به کمیسیون ارجاع شد.

در ماده ۲۱ آمده است:لایحه قانونی بخشودگی بهای برق مشترکین خانگی کم مصرف مصوب ۱۳۵۷/۱۲/۸ و اصلاحات بعدی آن و لایحه راجع به اجازه تعیین نرخ برق برای مصارف خانگی، صنعتی، کشاورزی و سایر مصارف مصوب ۱۳۶۰/۵/۲۰ از تاریخ لازم الاجرا شدن این قانون نسخ می‌شوند.

*** تقدیر نمایندگان از نیروی انتظامی برای دستگیری سارقان صندوق‌های امانات بانک ملی**

۲۰۰ نفر از نمایندگان مجلس در بیانیه‌ای از نیروی انتظامی برای دستگیری سارقان صندوق امانات بانک ملی قدردانی کردند.

در این بیانیه آمده است: این اقدام مقتدرانه و هوشمند فرماندهی انتظامی جمهوری اسلامی ایران موجبات خوشحالی مردم و اعاده اعتماد عمومی و احساس امنیت در جامعه گردید، و از قوه قضائیه انتظار برخورد قاطع و اشد مجازات برای مرتکبین این واقعه که برهم زنندگان امنیت عمومی جامعه هستند را داریم.

بازنشستگان در چند استان تأکید کردند:

دولت تا قبل از پایان خرداد مصوبه افزایش مستمری‌ها را اصلاح کند

بازنشستگان تامین اجتماعی در چند استان خواستار اصلاح افزایش مستمری‌ها شدند.

به گزارش ایلنا، بازنشستگان کارگری در گیلان، زنجان، خوزستان و کرمانشاه، خواستار اصلاح مصوبه افزایش مستمری‌ها شدند.

این بازنشستگان گفتند: انتظار داریم دولت قبل از پایان خرداد مصوبه افزایش ده درصدی مستمری سایر سطوح را باطل کند.

آن‌ها تأکید کردند: تمام بازنشستگان کشور باید از افزایش مصوب شورایعالی کار بهره‌مند شوند.

مدیرکل آژانس بین‌المللی انرژی اتمی:

افزایش تنش به سود هیچ طرفی در مذاکرات هسته‌ای نیست

مدیرکل آژانس بین‌المللی انرژی اتمی با اشاره به اینکه گفتگوها با ایران برای احیای توافق هسته‌ای به بن بست رسیده است، تأکید کرد که افزایش تنش‌ها به سود هیچ طرفی در مذاکرات هسته‌ای با ایران نیست.

"رافائل گروسی" در گفتگو با شبکه العربیه با تکرار ادعاهای اخیرش گفت که آژانس بین‌المللی انرژی اتمی تلاش می‌کند که برخی حقایق موجود در ایران را توضیح دهد و این آژانس هیچگونه پاسخی از تهران درخصوص سؤالات فنی که مطرح کرده است، دریافت نکرده است.

گروسی گفت: ایران به آثار اورانیوم پیدا شده در سه سایت سری پاسخی نداده است و این کشور باید به دادن توضیحات روشن پایبند باشد زیرا تحقیق و بازرسی دو بخش اساسی فعالیت آژانس در سایت‌های هسته‌ای ایران است. دوربین‌هایی که ایران از کار انداخت، بخش مهمی از مکانیزم نظارت بود و ایران با این کار برای فعالیت آژانس مانع تراشی می‌کند و شفافیت را کم می‌کند.

مدیرکل آژانس در ادامه گفت: افزایش تنش به سود هیچ طرفی در مذاکرات هسته‌ای با ایران نیست و نقض قوانین هسته‌ای تهران را از مسیر مذاکرات دور می‌کند.

وی درخصوص سایت کرج نیز گفت که به دوربین‌ها در آن جا آسیب وارد شده است و آژانس بین‌المللی انرژی اتمی اطلاعی ندارد که دقیقا در آن جا چه اتفاقی افتاده است.

رافائل گروسی اخیرا نیز در گفتگو با شبکه الجزیره گفته بود: عملیات بازرسی به ایران کمک می‌کند و به آن فرصت می‌دهد که حرف‌های خود مبنی بر عدم مخفی کردن چیزی در برنامه هسته ای‌اش را اثبات کند. ایران باید همواره بر بازرسی بی‌طرفانه و متعادل حساب باز کند و این مسأله‌ای است که تنها آژانس بین‌المللی انرژی اتمی می‌تواند انجام دهد. اقدامات اخیر ایران تأثیر منفی بر مذاکرات وین خواهد گذاشت.

وی گفت: امیدوارم که در سریع‌ترین وقت ممکن به ایران سفر کنم. از سرگیری مذاکرات هسته‌ای امری بسیار ضروری است و این گزینه عاقلانه‌ترین گزینه است.

رافائل گروسی در پایان تأکید کرد که تنش‌هایی میان ایران و آژانس بین‌المللی انرژی اتمی وجود دارد اما همواره راهی برای تفاهم وجود دارد.

ادعاهای گروسی درباره ارائه نشدن پاسخ ازسوی ایران در خصوص سه مکان درحالی مطرح شده که ایران در نامه‌ای به آژانس توضیح کاملی در ارتباط با این سه مکان ارائه کرده است.

سخنگوی وزارت خارجه کشورمان هم در مورد قطعنامه شورای حکام علیه ایران گفت: صدور این قطعنامه کاملا یک اقدام سیاسی و طراحی شده بود در مسیری که بین ایران و آژانس تعریف شده بود خلل ایجاد کرد.

خطیب زاده افزود: براساس بیانیه مشترک که ۱۵ اسفند سال ۱۴۰۰ بین ایران و آژانس توافق شده بود رفت و برگشت‌هایی بین دو طرف انجام شد اما این اقدام، تغییر لحن و گفت‌وگو و بیان‌های گروسی نشان می‌دهد که یک دستورپذیری از یک مرکز انجام شده است، قطعا نمی‌توانستیم این اقدام سیاسی غیر فنی آژانس را بدون پاسخ بگذاریم. در همین چارچوب اقدامات خود را انجام دادیم. من فکر می‌کنم اقدامات صورت گرفته ازسوی ایران قاطع و متناسب بود. هر چند که آنها بگویند که قطعنامه شکلی و توصیه‌ای بوده است. اگر ضرورتی بر انجام قطعنامه نبود آنها حتما باید مسیر دیگری را می‌رفتند.

سردرگمی شهروندان با تغییر ساعات کاری ادارات و عدم تغییر ساعت طرح ترافیک

یک هفته از تغییر ساعت کاری ادارات گذشته، اما خبری از تغییر در ساعات اجرای طرح ترافیک و طرح کاهش نیست و این مسئله موجبات بروز مشکلاتی در تردد شهروندان شده است.

به گزارش ایسنا، دولت در راستای صرفه جویی در مصرف برق مصوب کرد که از شنبه ۲۱ خردادماه تا سوم شهریورماه ساعات کار ادارات تغییر کند که براین اساس ساعات کار از ساعت ۷ تا ۱۳:۳۰خواهد بود. درحالی ساعات کاری ادارات تغییر کرد که ساختمان بسیاری از ادارات و مراکز در محدوده مرکزی شهر و در داخل محدوده طرح ترافیک یا کاهش آلودگی هوا است و بسیاری از کارکنان و کارمندان ترجیح می‌دهند که با استفاده از وسیله نقلیه خود به محل کار مراجعه کنند.

حالا در این میان، ساعت کاری ادارات تغییر کرد اما ساعت اجرای طرح ترافیک، نه! ساعت طرح ترافیک تغییر نکرد و فاصله طولانی اتمام ساعت کاری تا اتمام زمان اجرای طرح ترافیک، موجبات سردرگمی شهروندان به خصوص افرادی که در محدوده مرکزی شهر رفت و آمد دارند، شده و حتی در این میان سکنه داخل محدوده نیز با مشکل رو برو شدند، بگونه‌ای که یکی از شهروندان ساکن در محدوده طرح ترافیک عنوان کرد: محل کار من در محدوده طرح ترافیک است و به دلیل مسافت زیاد و شلوغی وسایل حمل و نقل عمومی مایل هستم که با خودروی شخصی به محل کار بروم اما با تغییر ساعت ادارات دچار مشکل در زمان برگشت شدم چراکه ادارات ساعت ۱۳:۳۰ تعطیل می‌شوند اما ساعت اتمام طرح ۱۷ است و ما سه ساعت و نیم تفاوت را چگونه بگذرانیم؟ نه می‌توانیم در طرح تردد کنیم چراکه جریمه می‌شویم و نه می‌توانیم خودرو را رها کرده و به خانه برویم و نه می‌توانیم به اداره برگردیم ! دقیقا چه باید کرد؟

یکی دیگر از شهروندان که ساکن محدوده طرح ترافیک است نیز اعلام می‌کند: براساس مصوبه شورای شهر تهران سکنه داخل محدوده طرح ترافیک می‌توانند در هنگام صبح

یک خروج رایگان از محدوده و از ساعت ۱۴:۳۰ به بعد نیز یک ورود رایگان داشته باشند که ما در مورد خروج مشکلی نداریم اما ساعت کاری ادارات تا ۱۳:۳۰ دقیقه است و ما باید یک ساعت گوشه خیابان بمانیم تا ساعت ۱۴:۳۰ شود تا بتوانیم به خانه مان برگردیم.جالب است که ما با شهرداری هم تماس گرفتیم آنها گفتند که شورای شهر در این زمینه تصمیم بگیرد!

اما تشکری هاشمی رئیس کمیسیون حمل و نقل شورای شهر تهران در این زمینه به ایسنا می‌گوید که درباره تغییر ساعات طرح ترافیک باید در شورای ترافیک تهران تصمیم‌گیری شود و این موضوع را با معاون حمل ونقل یاد آوری کرده‌ام. وی ادامه می‌دهد: مسئله تغییر ساعت طرح بایستی تعیین تکلیف شود چراکه هم برای افرادی که خانه هایشان داخل محدوده است و هم برای کارکنان مشکل‌زا شده و بین ساعت تعطیلی ادارات و ساعت اتمام طرح طولانی است و منتظر هستیم که شورای ترافیک تهران تشکیل و این موضوع را تعیین تکلیف کند.

حال باید منتظر ماند و دید شورای ترافیک تهران در چه زمانی تشکیل جلسه می‌دهد و موضوع تغییر ساعات طرح ترافیک را این بار نه بخاطر کرونا بلکه در راستای مصوبه دولت مبنی بر تغییر ساعات کاری ادارات مجدد بررسی و اصلاح می‌کند؟.

Pishkhan.com

جهان اطلاع

***مقامات دولت خودخوانده طالبان در کابل اعلام کردند، تعدادی از مسئولان دولت سابق با تلاش کمیسیون تماس طالبان به افغانستان بازگشته‌اند. دیروز اعلام شد وزیر آموزش و پرورش و وزیر حمل و نقل دولت اشرف غنی وارد کابل شده‌اند. با تسلط یافتن گروه تروریستی طالبان بر کابل در مرداد ۱۴۰۰ مسئولان دولت سابق از افغانستان خارج شدند. گفته می‌شود طالبان با گذشت نزدیک یکسال از تسلط بر افغانستان اکنون به این نتیجه رسیده‌اند که قدرت اداره کشور را ندارند و باید از دولت سابق کمک بگیرند تا بتوانند در قدرت بمانند و بعد از آنکه جای پای خود را محکم کردند، مقامات دولت سابق را کنار بزنند.**

***یک مخالف دولت بحرین می‌گوید: معیار انتصاب وزرای جدید در بحرین حمایت از رابطه با اسرائیل است. ابراهیم العرادی، مدیر دفتر سیاسی ائتلاف چهارده فوریه بحرین گفت: اصلاحات وزارتی در بحرین هیچ‌گونه معیار دموکراتیک ندارد. العرادی به شبکه خبری المیادین گفته: انتصابات وزارتی در بحرین براساس خواسته و مزاج خاندان حاکم و بسته به میزان حمایت وزرای انتصابی از روند عادی سازی روابط با اسرائیل صورت می‌گیرد. العرادی این سخنان را یک روز بعد از آن گفت که مقامات بحرین روز سه‌شنبه در کابینه دولت این شیخ‌نشین تغییراتی ایجاد کردند که شامل هفده وزیر کابینه بود.**

چون دوست چنین می‌کند، بازنشسته شکایت کجا برد؟!

غلامرضا بنی‌اسدی

افزایش حقوق را عامل اصلی تورم معرفی می‌کنند. نه با افزایش که با افزایش ندادن هم دارند از مردم طلبکاری می‌کنند. انگار لطف کرده‌اند که خلاف قانون، مصوبه شورای عالی کار که به تصویب هیئت امنای تامین اجتماعی رسیده را به این روز انداخته‌اند. انگار میان پولی که تامین اجتماعی می‌خواهد بدهد و آنچه کارفرما باید بپردازد، فرق است که اولی زاینده تورم معرفی می‌شود و پول کارفرما انگار سترون از زایش تورم است درست مثل پول پاشی‌های خود دولت که اصلا تورم نمی‌زاید هرچند خلق پول باشد. به این مهم انگار توجه ندارند آقایان که اگر افزایشِ حقوق بازنشستگان، عامل تورم و گرانی بود باید در سه ماه گذشته ریالی گرانی نمی‌داشتیم و تورم در همان جایی پای می‌کوفت که در سال ۱۴۰۰ بود اما چنین نیست، از الان تا الان نرخ‌ها بالاتر می‌رود و این یعنی اگر هم افزایش حقوق و مستمری بازنشستگان، در گرانی و تورم نقشی داشته باشد چنان خُرد است که به حساب نمی‌آید. واقعیت مثل خنجر در چشم آدمی فرو می‌رود به هر بار که گذرش به بازار بیفتد. می‌بیند که حقوقی اضافه نشده، گرانی دارد بیداد می‌کند. کسی هم به داد ما نمی‌رسد. بازنشسته‌ای نوشته بود، «اونایی که افزایش حقوق بازنشستگان رو تورم‌زا میدونن بهشون بگین بابا تورم داره از سر و کول مملکت بالا میره ولی تا الآن تکلیف افزایش حقوق ما هنوز مشخص نشده چه برسه به پرداختش و بعد خرجش بعد آثارش.» راست می‌گفت. امروز که ۲۵ خرداد ۱۴۰۱ است ما داریم به حقوق ۱۴۰۰ زندگی می‌کنیم پس چرا گرانی، بهارمان را پاییز می‌کند؟ چرا تورم، گلوی‌مان را با فشار لحظه افزون در مُشت دارد؟ حالمان خوب نیست حضرات. دلیلش هم عملکرد شماست. شمایی که اگر هزار وعده بدهید، یکی هم عملی نمی‌شود؟ در این قریب به ۳ ماه، آزموده‌ایم همه‌تان را. از دولت تا مجلس تا دیگران اما از حرف‌های همدلانه و جلسات امیدآفرین و تعیین ضرب‌الاجل‌ها هم چیزی ندیدیم. از جلسه‌ای که با دستور رئیس‌جمهور به معاون اول باید با نمایندگان بازنشستگان برگزار می‌شد، هم خبری منتشر نشد. از آخرین ضرب‌الاجل ۴۸ ساعته کمیسیون اجتماعی مجلس محترم، به دولتِ گرامی، هم ۲۴ ساعت – تا لحظه تحریر این یادداشت – می‌گذرد و هنوز خبری نیست. وزیر استعفا کرد، صورت مسئله را برخی پاک شده تصور می‌کنند حال آن که حرف بازنشستگان به قوت خود باقی است. حرف‌هایی که شمرده، شمرده بر کاغذ می‌نشیند. حرف‌هایی که جز اجرای قانون، مطالبه‌ای دیگر ندارد. چرا نمی‌شنوند صدای ما را؟ خدا بیامرزد سعدی شیرازی را که می‌گفت، «از دشمنان برند شکایت به دوستان» اما مصرع بعدی همین بیت هم می‌گفت؛ «چون دوست دشمن است شکایت کجا بریم؟» حال ما هم همین است؛ وقتی دوستان حرف ما را نمی‌خوانند، وقتی نهادهایی که بدانان التجا بردیم، جواب نمی‌دهند، به کجا بریم شکایت؟ باری، در روزهای پرتورم ۱۴۰۱ با حقوق ۱۴۰۰ زندگی را فریب می‌دهیم. باز هم به احترام انقلاب و شهدا صبر می‌کنیم اما همه چیز را می‌فهمیم. ما را غافل فرض نکنید و گرانی را پای حقوق‌های افزایش نیافته ننویسید. رنگ از قلم و کلمه هم می‌پرد وقتی چنین می‌نویسید. رد پای تورم و گرانی را در دفتر تصمیم‌ها و یادداشت‌های مدیریتی خود بجویید!

در حضور رؤسای جمهور دو کشور

۹ یادداشت تفاهم و بیانیه مشترک بین ایران و ترکمنستان امضا شد

مراسم امضای ۹ سند همکاری بین تهران و عشق آباد در حضور رؤسای جمهور و بین وزیران دو کشور در مجموعه فرهنگی – تاریخی سعدآباد برگزار شد.

این سند همکاری‌ها در زمینه‌های توسعه حمل و نقل ترانزیتی، مبادلات علمی و فرهنگی، حفاظت محیطزیست، فرهنگی، مبادلات تجاری– اقتصادی و دیگر زمینه‌هاست که بین وزیران ایران و ترکمنستان و در حضور روسای جمهور به امضا طرفین رسید.

«تفاهم تجاری – اقتصادی، علمی – فنی و فرهنگی بین استان خراسان شمالی و استان آخال ترکمنستان»، «یادداشت تفاهم همکاری تجاری – اقتصادی، علمی – فنی و فرهنگی بین استان گلستان و استان بالکان ترکمنستان»، «یادداشت تفاهم همکاری تجاری – اقتصادی، علمی – فنی و فرهنگی بین استان خراسان رضوی و استان مرو ترکمنستان»، «یادداشت تفاهم همکاری بین صدا و سیمای جمهوری اسلامی ایران و کمیته دولتی رادیو و تلویزیون ترکمنستان»، «برنامه مبادلات علمی فرهنگی، هنری و آموزشی بین دولت جمهوری اسلامی ایران و دولت ترکمنستان»، «یادداشت تفاهم تشکیل کارگروه مشترک سرمایه‌گذاری»، «تفاهم‌نامه جامع توسعه همکاری‌های حمل و نقلی و ترانزیتی» و«یادداشت تفاهم همکاری در زمینه حفاظت محیطزیست» از اسنادی بود که به امضا مقامات عالی رتبه مربوطه در حضور سران ایران و ترکمنستان رسید.

نشست مطبوعاتی مشترک روسای جمهوری ایران و ترکمنستان

رئیس جمهور در نشست مطبوعاتی مشترک با «سردار بردی محمداف» رئیس‌جمهور ترکمنستان روابط میان تهران و عشق آباد را فراتر از روابط صرف همسایگی توصیف و تصریح کرد: روابط میان دو کشور رابطه برادری، فرهنگی و در یک کلمه رابطه خویشاوندی بسیار نزدیک است. این روابط عمیق بین دو ملت و دو کشور می‌تواند زمینه همکاری‌های بسیاری را فراهم کند.

حجت الاسلام رئیسی گفت: سفر شما به همراه هیات عالی‌رتبه کشور دوست، برادر و همسایه می‌تواند نقطه عطفی برای روابط دو کشور باشد.

وی با بیان اینکه در سه دهه گذشته روابط خوبی با ترکمنستان داشته‌ایم، افزود: سفر بنده به عشق‌آباد در آذرماه سال قبل توانست همکاری‌ها را بین جمهوری اسلامی ایران و ترکمنستان به ویژه در حوزه سوآپ گازی، ترانزیت و حمل و

نقل فعال‌تر کند و گام‌های خوبی در این زمینه‌ها برداشته شد.

رئیسی با اشاره به اینکه ظرفیت‌ها برای همکاری بین دو کشور بیش از سطح فعلی روابط است، اظهار داشت: در حوزه‌های اقتصادی، تجاری، آب، برق و گاز ظرفیت‌ها و زمینه‌های خوبی در دو کشور برای گسترش همکاری بیش از سطح فعلی وجود دارد. قراردادها و تفاهم‌نامه‌هایی که امروز بین دو کشور امضاء شد، می‌تواند همکاری‌های بین دو کشور را به سطح بالاتری ارتقاء دهد.

رئیس جمهور روابط میان ایران و ترکمنستان را فراتر از روابط صرف همسایگی توصیف و تصریح کرد: روابط میان دو کشور رابطه برادری، تمدنی، فرهنگی و در یک کلمه رابطه خویشاوندی است. این روابط عمیق بین دو ملت و دو کشور می‌تواند زمینه همکاری‌های بسیاری را فراهم کند.

رئیسی با قدردانی از تلاش‌های رئیس‌جمهور سابق ترکمنستان در مسیر توسعه روابط دو کشور خاطرنشان کرد: امیدوارم دو کشور در دوره جدید نیز گام‌های خوبی را در جهت توسعه روابط برداریم.

رئیس جمهور گفت: در مذاکرات انجام شده روشن شد که دو کشور برای توسعه روابط و اجرای تفاهم‌نامه‌های منعقد شده اراده جدی دارند. نکته مهم‌تر آن است که دو کشور مصمم هستند سند راهبردی همکاری ۲۰ ساله میان خود را به امضا برسانند.

رئیسی همکاری با کشورهای حوزه دریای خزر را یکی از اولویت‌های سیاست خارجی جمهوری اسلامی ایران دانست و از برگزاری اجلاس کشورهای ساحلی خزر به میزبانی ترکمنستان استقبال کرد و افزود: همکاری‌های دو کشور حتما منتهی به همکاری‌های منطقه‌ای و بین‌المللی خواهد شد.

رئیس جمهور با بیان اینکه در این مذاکرات مشخص شد که دیدگاه دو کشور نسبت به افغانستان بسیار بهم نزدیک است، اظهار داشت: معتقدیم در افغانستان باید دولتی فراگیر تشکیل شود که همه گروه‌های سیاسی و اقوام را نمایندگی کند و این می‌تواند برای افغانستان امنیت ایجاد کند. همچنین تداوم بحث‌های انجام شده در اجلاس وزرای خارجه کشورهای همسایه افغانستان مورد تأکید دو طرف قرار گرفت.

رئیسی تصریح کرد: دو کشور بر این نکته اشتراک نظر دارند که مشکلات و مسائل منطقه باید به دست کشورهای منطقه حل و فصل شود و هرگونه حضور بیگانه در منطقه می‌تواند مشکل‌ساز باشد. اعتقاد و باور مشترک ما این است که حضور بیگانگان امنیت‌ساز نیست بلکه مشکل‌ساز است.

آقای «سردار بردی محمداف» رئیس‌جمهور ترکمنستان نیز در این نشست مطبوعاتی با بیان اینکه مذاکرات بین هیات‌های ترکمنستان و جمهوری اسلامی ایران با موفقیت به پایان رسید، خاطرنشان کرد: گفتگوها در فضای شفافیت، اعتماد و احترام متقابل بین دو کشور برگزار شد که تصویری از روابط برادری میان دو کشور را ترسیم کرد.

رئیس جمهور ترکمنستان با اشاره به اینکه زمینه‌ها و چشم‌انداز روابط در جهت گسترش همکاری‌های بازرگانی و اقتصادی و افزایش حجم مبادلات تجاری بین دو کشور مورد بحث و بررسی قرار گرفت، گفت: بخش انرژی و حمل و نقل از جمله بخش‌های مهم و استراتژیک روابط تهران و عشق‌آباد است و تلاش‌های خود را برای بهره‌گیری مؤثر از این امکانات در مسیر گسترش تعاملات دو کشور متمرکز خواهیم کرد.

بردی محمداف افزود: دو کشور همچنین مصمم به گسترش روابط فرهنگی و بشردوستانه به عنوان یکی از بخش‌های مهم برای تقویت پیوند میان دو ملت و دو کشور هستند.

رئیس جمهور ترکمنستان با بیان اینکه دو کشور در چارچوب سازمان‌های معتبر جهانی روابط بسیار خوبی با یکدیگر دارند و مصمم هستند این روابط را گسترش دهند، اظهار داشت: در مذاکرات امروز به روابط دو کشور در حوزه دریای خزر اهمیت ویژه‌ای داده شد.

بردی محمداف تصریح کرد: در جریان مذاکرات و ملاقات امروز همچنین مسائل افغانستان مورد توجه دو طرف بود. تهران و عشق آباد خواهان این هستند که افغانستان به یک دولت شکوفا تبدیل شود که در پروژه‌های مهم بین‌المللی و منطقه‌ای مشارکت داشته باشند.

وی با اشاره به امضای چند سند همکاری دو کشور خاطرنشان کرد: این اسناد باعث توسعه و تحکیم هر چه بیشتر روابط و مناسبات بین دو کشور خواهد شد.

برگزاری نشست مشترک هیات‌های عالی‌رتبه ایران و ترکمنستان

نشست مشترک هیات‌های عالی‌رتبه ایران و ترکمنستان به ریاست روسای جمهور دو کشور برگزار شد.

جمعی از وزرا و معاونین رئیس‌جمهور به همراه اعضای هیات عالی‌رتبه سیاسی و اقتصادی همراه رئیس‌جمهور ترکمنستان، در نشستی مشترک به ریاست روسای جمهور دو کشور، به بحث و تبادل نظر درباره راهکارهای گسترش همکاری‌ها و تعاملات دوجانبه در زمینه‌های سیاسی، اقتصادی، انرژی و ترانزیت پرداختند.

از سرچشمه تا بهشت، همراه با ۷۲ تن

مروری کوتاه بر زندگی و مبارزات شهدای هفتم تیر

شهید حجت‌الاسلام سیدفخرالدین رحیمی
نماینده مردم ملاوی لرستان

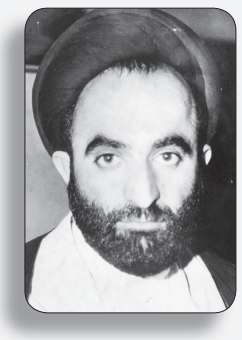

در سال ۱۳۲۳ در شهر خرم‌آباد به دنیا آمد. جدش از علمای بزرگ شهر و او در معیت برادرش برای کسب علوم حوزوی به قم مشرف شد. در سال ۴۱ و در ماجرای فیضیه در حالیکه مشغول چسباندن اعلامیه بود دستگیر و به زندان رفت. پس از آزادی مبارزاتش را پی گرفت و برای بار دوم به جرم کندن تابلوی خیابان ششم بهمن به زندان رفت. او یک بار دیگر نیز به جرم اهانت به اشرف پهلوی زندانی شد و مجموعاً ۱۸ ماه در حبس به سر برد. او هر بار پس از آزادی کار مبارزه را جدی‌تر آغاز می‌کرد و عاقبت ممنوع‌المنبر و ابتدا به ایرانشهر و از آنجا به اقلید فارس تبعید شد. در بازگشت از تبعید فعالیت‌های مذهبی و مبارزاتی را در مسجد علوی ادامه داد که بعدها آنجا مقر کمیته‌های انقلاب شد. در اولین دوره مجلس شورای اسلامی به نمایندگی از مردم ملاوی به مجلس رفت. و در هفتم تیرماه ۱۳۶۰ همدوش شهید بهشتی به شهادت رسید.

Pishkhan.com

شهید علی‌اکبر سلیمی جهرمی
دبیرکل سازمان امور اداری و استخدامی کشور

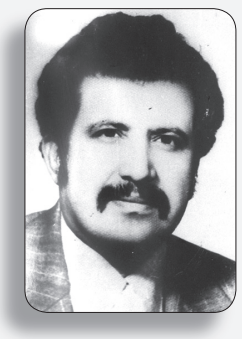

در سال ۱۳۱۷ در جهرم زاده شد. پس از اخذ دیپلم معلمی را آغاز کرد و کمی بعد لیسانس زبان انگلیسی دانشگاه تهران را گرفت. در حین تحصیل به دزفول تبعید شد در حالیکه ناگزیر بود هفته‌ای سه بار برای حضور در کلاسها به تهران بیاید. در ادامه مبارزاتش با گروه شهید رجائی و همفکرانش آشنا شد و در سال ۵۷ برای زیارت حضرت امام به پاریس رفت. بعد از پیروزی به عنوان مدیرکل آموزش و پرورش تهران و ریاست سازمان پژوهش و برنامه‌ریزی شروع به خدمت کرد و بعد به عنوان دبیرکل سازمان امور اداری و استخدامی کشور برگزیده شد. او عاقبت در هفتم تیرماه ۱۳۶۰ بال پرواز گشود و به شهادت رسید.

آمریکا: گفتگوی مستقیم با ایران را ترجیح می‌دهیم

سخنگوی وزارت امور خارجه آمریکا، احیای برجام را منوط به تصمیم ایران دانست و گفت: اگر ایران این تصمیم را نگیرد، شانس احیای برجام برای همیشه به مخاطره خواهد افتاد.

"ند پرایس" بار دیگر گفت: تحقق این امر مدتهاست بستگی به تصمیم ایران داشته و اکنون نیز همانطور است.

به گفته سخنگوی وزارت أمور خارجه آمریکا، دولت بایدن "در انتظار پاسخ سازنده ازسوی ایران است، پاسخی که مسائل فرابرجامی را در بر نداشته باشد".

وی همچون گذشته تأکید کرد در صورتی که ایران حاضر شود محدودیتهای توافق سال ۲۰۱۵ میلادی (۱۳۹۴) را بپذیرد، دولت بایدن آماده است آنچه را که لازم است در مورد لغو تحریمها انجام دهد".

پرایس افزود: اگر ایران تصمیم سیاسی لازم را اتخاذ کند، می‌توانیم به برجام بازگردیم. منتظر پاسخ سازنده ایرانی‌ها و رها کردن موضوعات فرابرجامی ازسوی تهران هستیم.

سخنگوی وزارت خارجه آمریکا حاضر نشد در مورد گفته‌های ایران که اخیراً پیشنهادهایی به واسطه اروپائی‌ها برای دولت بایدن ارسال کرده صحبت کند، اما تصریح کرد: آمریکا، گفتگوی مستقیم را ترجیح می‌دهد زیرا کار را تسهیل می‌کند.

پرایس همچنین ادعای اینکه چند روز پیش از تصویب قطعنامه در شورای حکام آژانس بین‌المللی انرژی اتمی، جو بایدن پیامی به ایران ارسال کرده و گفته: "لحن قطعنامه را ملایم کرده‌ایم، بنابراین عکس العمل تند نشان ندهید" را رد کرد.

سخنگوی وزرات امور خارجه در بخش دیگری

از سخنانش، با اشاره به سفر آتی جو بایدن به منطقه و عربستان و نشست با رهبران کشورهای عضو شورای همکاری خلیج فارس مدعی شد: ایران چالشی برای کل منطقه است.

نامه رئیس کمیسیون اقتصادی مجلس به قالیباف:

مصوبه دولت درخصوص «حقوق بازنشستگان تأمین اجتماعی» اصلاح شود

رئیس کمیسیون اقتصادی مجلس در نامه‌ای از محمدباقر قالیباف خواست سریع‌تر مصوبه افزایش حقوق بازنشستگان اصلاح شود. محمدرضا پورابراهیمی در این نامه خواستار بررسی مصوبه دولت مبنی بر عدم اجرای افزایش حقوق سایر سطوح بازنشستگان تامین اجتماعی در هیئت "تطبیق مصوبات دولت با قوانین مجلس" شد. پورابراهیمی در این نامه خطاب به قالیباف آورده است: مصوبه اخیر دولت مغایر با قانون و مقررات از جمله ماده ۹۶ قانون تامین اجتماعی کشور، قانون بودجه ۱۴۰۱ و نیز قوانین مرتبط با احکام برنامه ششم توسعه می‌باشد.بر این اساس تقاضا می‌شود با توجه به اهمیت موضوع بررسی این مصوبه را در هیئت "تطبیق مصوبات دولت با قوانین مجلس" با تسریع زمانی در دستور کار قرار گیرد. با توجه به این مغایرت‌ها باید مصوبه دولت اصلاح شود تا مغایرت‌های مذکور احصا و سپس با انعکاس گزارش هیئت تطبیق به هیئت دولت اقدامات لازم ازسوی رئیس‌جمهور برای اصلاح مصوبه اخیر هیئت وزیران در ارتباط با حقوق بازنشستگان سازمان تامی اجتماعی اجرایی گردد. پورابراهیمی در این نامه آورده است: فارغ از مغایرت‌های مذکور با قوانین ذکر شده سازمان تامین اجتماعی نهاد عمومی غیر دولتی که باید تصمیمات مربوط به منابع و مصارف و تعهدات این سازمان در چهارچوب اختیارات ذینفعان سازمان مذکور که کارگران کارفرمایان و بازنشستگان هستند انجام گردد.

موافقت دولت با استفاده مرکز آمار از اطلاعات موجود در پایگاه اطلاعاتی سازمان امور مالیاتی کشور

در جلسه دیروز هیأت دولت که به ریاست حجت‌الاسلام رئیسی برگزار شد، اعضای دولت با صدور مجوز برای استفاده مرکز آمار ایران از ریزداده‌ها و اطلاعات موجود در پایگاه اطلاعاتی سازمان امور مالیاتی کشور موافقت کردند.

هیأت وزیران با توجه به ضرورت استفاده از آمار و اطلاعات دستگاه‌های اجرایی برای تهیه و تدوین برنامه توسعه‌ای متوازن و نیز تکلیف دستگاه‌های اجرایی در ارایه ریزداده‌ها و اطلاعات آماری مورد نیاز مرکز آمار ایران، با هدف کاهش هزینه‌های اجرای طرح‌های آماری و زمان انتشار آنها، به مرکز مرکز آمار ایران اجازه داد از اطلاعات (ریزداده های) موجود در پایگاه اطلاعات موضوع ماده (۱۶۹) مکرر قانون مالیات‌های مستقیم، در حد نیاز و با رعایت طبقه بندی مربوط استفاده کند.

هیأت وزیران در راستای حکم مقرر در بند (و) تبصره (۱۸) قانون بودجه سال ۱۴۰۱ کل کشور درخصوص ارتقای بهره وری در دستگاه‌های اجرایی و دستیابی به اهداف و انجام برنامه‌های

پیش‌بینی شده در قانون ششم توسعه، آیین نامه اجرایی این بند از قانون را به تصویب رساند.

لازم به ذکر است، به موجب بند (و) تبصره (۱۸) قانون بودجه سال ۱۴۰۱ کل کشور و به منظور ارتقای بهره وری ودر دستگاه‌های اجرایی و دستیابی به اهداف و انجام برنامه‌های پیش‌بینی شده در قانون برنامه ششم توسعه، کلیه دستگاه‌های اجرایی موضوع قانون مدیریت خدمات کشوری موظفند تا پایان خرداد ماه سال ۱۴۰۱ برنامه‌های عملیاتی خود برای استقرار چرخه مدیریت و ارتقای شاخص‌های بهره وری در ستاد و واحدهای تابعه خود را ارایه و به تأیید سازمان تابعه ذی ربط سازمان اداری و استخدامی کشور برسانند.

هیأت وزیران با توجه به پایان مهلت پنج ساله تمدید آیین نامه مستثنی شدن خدام و کارکنان بقاع متبرکه، مساجد، حسینیه‌ها، تکایا، مدارس علوم دینی موقوفه و موقوفات عام غیرتولیدی از شمول موادی از قانون کار، با پیشنهاد وزارت تعاون، کار و رفاه اجتماعی درخصوص تمدید آیین نامه مذکور به مدت ۲ سال از تاریخ انقضای اعتبار آن موافقت کرد.

در ادامه، دولت ضمن اعلام نظر درخصوص تعدادی از طرح‌های نمایندگان مجلس شورای اسلامی، نمایندگان خود را برای پیگیری موضوعات مربوط تعیین کرد.

رئیس جمهور در دیدار وزیرخارجه پاکستان:

تقویت روابط تهران – اسلام آباد باعث افزایش رونق اقتصادی و امنیت در منطقه می‌شود

رئیس جمور گفت: آماده ارتقای همکاری‌های همه جانبه با پاکستان هستیم و جمهوری اسلامی ایران از ظرفیت‌های لازم برای تأمین نیازهای پاکستان در زمینه‌های مختلف از جمله نفت، گاز و برق برخوردار است.

حجت الاسلام رئیسی در دیدار «بلاول بوتو زرداری» وزیر خارجه پاکستان، با اشاره به روابط عمیق دو ملت که ریشه در قرنها ارتباط قلبی و اعتقادی دارد، ملت ایران و پاکستان را نه فقط همسایه، بلکه خویشاوند یکدیگر خواند و افزود: بیشترین زائران خارجی حرم امام رضا(ع) پاکستانی‌ها هستند و عشق آنها به اهل‌بیت(ع) زبانزد است و همین یکی از زمینه‌های نزدیکی دو ملت به یکدیگر است.

رئیس جمهور با بیان اینکه امنیت پاکستان را امنیت خودمان می‌دانیم، اظهار داشت: برخی روابط حسنه دو کشور مسلمان، همسایه، دوست و برادر را نمی‌پسندند ولی تقویت روابط منجر به رونق اقتصادی و امنیت بیشتر برای ملت‌های منطقه می‌شود.

رئیسی با تأکید بر اینکه در جمهوری اسلامی ایران هیچ محدودیتی برای توسعه روابط با اسلام آباد وجود ندارد، افزود: آماده ارتقای همکاری‌های همه جانبه با پاکستان هستیم و جمهوری اسلامی ایران از ظرفیت‌های لازم برای تامین نیازهای پاکستان در زمینه‌های مختلف از جمله نفت، گاز و برق برخوردار است.

وی حوزه‌های انرژی، همکاری‌های ترانزیتی و همکاری و هماهنگی در مسائل و بحران‌های منطقه‌ای را از ابعاد مهم روابط دو کشور خواند و تأکید کرد: گفتگوها در خصوص این مسائل باید تبدیل به تصمیم و سندهای همکاری شود.

«بلاول بوتو زرداری» وزیرخارجه پاکستان نیز با ابراز خرسندی از سفر به ایران، افزود: من به همان اندازه که فرزند پاکستان هستم، فرزند ایران نیز هستم.

وزیرخارجه پاکستان با تشکر از صادرات برق کشورمان به پاکستان، اظهار داشت: ما آمادگی کامل برای تکمیل و به نتیجه رساندن گفتگوهای گذشته در زمینه‌های امنیتی، تجاری و انرژی داریم.

زرداری همچنین با اشاره به عمق ارادت پاکستانی‌ها به امام رضا(ع)، بر برنامه‌ریزی کشورش برای تسهیل امور سفر زائران این کشور به مشهدمقدس تأکید کرد.

وزیرخارجه پاکستان همچنین از دولت جمهوری اسلامی ایران بدلیل کمک در خاموش کردن آتش‌سوزی گسترده درجنگل‌های استان بلوچستان پاکستان تقدیر کرد.

معاون وزیر صمت خبر داد:

وجود ۵۵ میلیارد تن انواع ذخایر معدنی در کشور

معاون وزیر صنعت، معدن و تجارت از شناسایی و ثبت مواد معدنی خبر داد و گفت: بیش از ۵۵ میلیارد تن انواع مواد معدنی در کشور ذخیره قطعی و بقیه ذخیره زمین‌شناسی پیش‌بینی شده است.

علیرضا شهیدی با بیان این‌که افزایش عمق و سطح اکتشافات ایران می‌تواند به افزایش ذخایر معدنی ایران اضافه کند، افزودد: آنچه که در کشور تاکنون باب بوده این بوده که مواد معدنی در سطح کشور شناسایی و ثبت شده و بر این اساس بیش از ۵۵ میلیارد تن انواع ذخیره معدنی در کشور قطعی و بقیه ذخیره زمین‌شناسی پیش‌بینی شده است.

وی گفت: سازمان زمین‌شناسی و اکتشافات‌معدنی کشور نزدیک به دو دهه است که به شناسایی ذخایر پنهان روی آورده است، به این معنی که این ذخایر به هیچ عنوان نشانه‌هایی روی سطح زمین ندارند، بنابراین امیدواریم با استفاده از ژئوفیزیک هوایی بتوانیم این ذخایر معدنی را شناسایی کنیم.

معاون وزیر صمت افزود: در سازمان زمین‌شناسی و اکتشافات‌معدنی کشور از مقیاس یکصدهزارم در دهه ۸۰ به مقیاس ۹۴۵ هزار کیلومترمربع، سطح کشور را مورد شناسایی قرار گرفته است.

رئیس سازمان زمین‌شناسی و اکتشافات‌معدنی کشور از افزایش دقت اکتشافات خبر داد و گفت: از سال گذشته این سازمان به تولید اطلاعات پایه در مقیاس یک پنجاه هزارم ورود کرده است و بر این اساس امیدواریم در برنامه پنج ساله هفتم کل کشور را در مقیاس یک پنجاه هزار داشته باشیم.

شهیدی افزود: در بحث شناسایی و پی‌جویی زیاد از دنیا عقب نیستیم و باید به این نکته نیز توجه کنیم که سطح کشور ما بسیار وسیع است و نیازمند همکاری بخش خصوصی در این‌باره هستیم.

سخنگوی فضایی وزارت دفاع:

پرتاب‌های آتی ماهواره‌بر ذوالجناح تحقیقاتی است

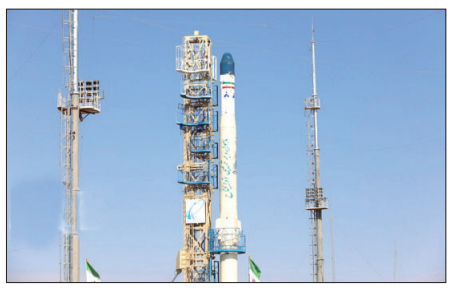

سید احمد حسینی گفت: سه پرتاب تحقیقاتی برای ماهواره‌بر ذوالجناح برنامه‌ریزی شده که تاکنون یک پرتاب تحقیقاتی انجام شده و دو پرتاب تحقیقاتی دیگر در پیش است.

سیداحمد حسینی سخنگوی فضایی وزارت دفاع و پشتیبانی نیروهای مسلح درباره پرتاب‌های تحقیقاتی ماهواره‌بر ذوالجناح، اظهار داشت: سه پرتاب تحقیقاتی برای ماهواره بر ذوالجناح برنامه‌ریزی شده که تاکنون یک پرتاب تحقیقاتی انجام شده و دو پرتاب تحقیقاتی دیگر در پیش است. وی افزود: ذوالجناح ماهواره‌بر سه مرحله‌ای و سوخت ترکیبی است و در هر پرتاب تحقیقاتی عملکرد مراحل مختلف مورد بررسی و ارزیابی قرار می‌گیرد. حسینی تأکید کرد: با تثبیت فناوری و اطمینان از عملکرد صحیح ماهواره‌بر، ذوالجناح قادر به تزریق محموله‌هایی تا وزن ۲۲۰ کیلوگرم درمدار ۵۰۰ کیلومتری خواهد بود.

ذوالجناح ماهواره‌بر سوخت ترکیبی سه مرحله‌ای ایرانی با ۵۲ تن وزن و ۲۵٫۵ متر طول است که توسط متخصصان وزارت دفاع وپشتیبانی نیروهای مسلح ساخته شده است و نخستین ماهواره‌بر بومی کشورمان است که از موتور مرحله اول سوخت جامد برخورداراست.

مجموع نیروی رانشی که توسط موتورهای سوخت جامد ذوالجناح با قطر ۱٫۵ متر ایجاد می‌شود ۷۴ تن است.

مدیرعامل ذوب آهن اصفهان اعلام کرد:

تولید ۴۰۰ هزارتن محصولات با ارزش افزوده بالا توسط ذوب آهن اصفهان طی سال جاری

اصفهان- خبرنگار روزنامه جمهوری اسلامی: مدیرعامل ذوب آهن اصفهان گفت: تولید محصولات با ارزش افزوده بالا یکی از استراتژی‌های اصلی این شرکت است که در این راستا برنامه امسال ذوب آهن اصفهان، تولید ۴۰۰ هزارتن محصولات صنعتی و با ارزش افزوده بالاست.

ایرج رخصتی در اولین کنفرانس تخصصی استیل پرایس با عنوان تولید فولادهای پیشرفته با ارزش افزوده بالا که دیروز سه شنبه ماه در هتل المپیک تهران برگزار شد، به شرایط تولید این محصولات پرداخت و افزود: با اجرای طرح‌های توسعه مرتبط تا افق۱۴۰۴ بیش از۶۰درصد ازمحصولات تولیدی شرکت، فولادهای آلیاژی وکیفی باارزش افزوده بالا خواهد بود.مدیرعامل ذوب آهن اصفهان با اشاره به وجود زنجیره کامل تولید فولاد از مواد معدنی تا محصول نهایی در این مجتمع عظیم صنعتی، تولید فولاد به روش کوره بلند-کنورتور مشابه۷۰ درصد واحدهای تولید فولاد جهان را یکی از مزیت‌های اصلی این شرکت برای تولید محصولات با ارزش افزوده بالا دانست و گفت: این شرکت با دارا بودن گواهینامه‌ها و استانداردهای ملی و بین‌المللی در تولید محصولات فولادی در سال گذشته موفق به صادرات یک میلیون و ۱۰۰ هزار تن از محصولات خود شد.رخصتی، طراحی و تولید ریل ملی در ذوب آهن اصفهان را یکی ازمهمترین گام‌های صنایع فولادی کشور برای تولید محصولات صنعتی دانست و گفت: در این راستا فولاد مورد نیاز ریل تولید شد و همچنین انواع ریل مورد نیاز کشور از جمله ریل مترو، ریل معدن، ریل زبانه سوزن و... نیز تولید شد که به لحاظ بومی‌سازی یکی ازافتخارات سال‌های اخیر صنعت کشور محسوب می‌شود.مدیرعامل ذوب آهن اصفهان اظهار داشت: این شرکت از ۱۰ سال گذشته، رویکرد تولید محصولات صنعتی را به صورت جدی دنبال کرده است و به تدریج از تولید محصولات ساختمانی به سمت تولید محصولات صنعتی حرکت کرده است.مدیرعامل ذوب آهن اصفهان به پروژه‌های توسعه این شرکت در راستای تولید محصولات صنعتی اشاره کرد و گفت: پروژه‌های احداث خط جدید کلاف آلیاژی در کارگاه نورد۳۵۰، احداث کوره پاتیلی شماره۳ و بازسازی کوره پاتیلی شماره۱، احداث واحد VOD در بخش فولادسازی و ریخته گری تختال و نورد گرم و سرد الکتریکی از جمله پروژه‌هایی است که تولید محصولات صنعتی در ذوب آهن اصفهان را متحول می‌سازدوی به ۱۲ مورد فولادهای خاص تولید شده در ذوب آهن اصفهان اشاره کرد و گفت: این شرکت قادر به تولید انواع فولادهای آلیاژی از جمله کم آلیاژ، پر آلیاژ، میکروآلیاژ با استحکام بالا، ابزار و فولاد ضد زنگ است و همچنین قادر به تولید هرگونه سفارش برای فولادهای خاص می‌باشد. رخصتی نتایج اقتصادی حاصل از توسعه تولید فولادهای آلیاژی و صنعتی را برای ذوب آهن اصفهان بسیار چشمگیر دانست و گفت: نسبت حاشیه سود تولید ورق سرد الکتریکی و ورق گرم آلیاژی نسبت به سایر محصولات بسیار قابل توجه است و همچنین تولید ریل و تیرآهن H بال پهن و فولادهای آلیاژی همچون کلاف آلیاژی، سیم و... نیز نسبت به دیگر محصولات حاشیه سود خوبی ایجاد می‌کند. وی افزود: در تولید محصولات ساختمانی نیز، به سمت تولید محصولاتی رفتیم که سایر فولادسازان کشور قادر به تولید آن نبوده‌اند. از جمله این محصولات می‌توان به تیرآهن‌های بال پهن اشاره کرد که در استحکام صنعت ساختمان کشور اهمیت بسیاری دارد و می‌تواند تحولی در این صنعت ایجاد کند.رخصتی افزود: گرایش ذوب آهن اصفهان به تولید محصولات صنعتی به این معنا نیست که نیاز کشور به محصولات ساختمانی را نادیده گرفته‌ایم بلکه هرگاه نیاز باشد این محصولات را به اندازه کافی و براساس تقاضای بازار تولید می‌کنیم و در ابتدای سال جاری نیز نقش مهمی در کنترل قیمت‌ها ایفا نمودیم.نخستین کنفرانس تخصصی استیل پرایس با محوریت فولادهای پیشرفته با ارزش افزوده بالا سه‌شنبه ۲۴ خرداد ماه در هتل المپیک تهران با حضور جمعی از دست اندرکاران و متخصصین صنعت فولاد کشور برگزار شد. سازمان توسعه و نوسازی معادن و صنایع معدنی ایران، انجمن تولیدکنندگان فولاد ایران، ذوب آهن اصفهان، فولاد مبارکه، فولاد آلیاژی، فولاد خراسان و شرکت توسعه آهن و فولاد گل گهر مشارکت کنندگان اصلی این کنفراس بودند.

بدلیل صدور بخشنامه عوارض محصولات معدنی صورت گرفت

کاهش ۱۶ درصدی صادرات استان اصفهان در ۲ ماهه نخست امسال

اصفهان-خبرنگار روزنامه جمهوری اسلامی: مدیرکل گمرکات اصفهان گفت: صادرات این استان در ۲ ماهه نخست امسال نسبت به مدت مشابه سال گذشته بدلیل صدور بخشنامه عوارض محصولات معدنی ۱۶ درصد از نظر وزن و ۱۲ درصد از نظر ارزش کاهش یافت.

رسول کوهستانی پژوه افزود: صادرات استان اصفهان در ۲ ماهه نخست سال جاری ۱۷۹ میلیون و ۵۰۰ هزار دلار بود که نسبت به مدت مشابه سال گذشته از نظر وزن و ارزش کاهش یافت. وی کاهش صادرات شرکت‌های فولاد مبارکه و ذوب‌آهن را دلیل کاهش صادرات استان دانست و گفت: این مشکل بدلیل صدور بخشنامه‌های عوارض محصولات معدنی که پس از ۲ ماه نیز حذف شد، رُخ داد که نتیجه‌ای هم جز کاهش صادرات استان دربرنداشت.مدیرکل گمرکات اصفهان با اشاره به صادرات ۳۳۵ قلم کالا از استان به ۶۲ کشور دنیا، اظهار داشت: چُدن، آهن و فولاد و مصنوعات آن به ارزش ۸۸ میلیون دلار با سهم ۴۹ درصد، محصولات پتروشیمی به ارزش ۳۱ میلیون دلار با سهم ۱۷ درصد و محصولات لبنی به ارزش ۲۰ میلیون دلار با سهم ۱۱ درصد، مهمترین کالاهای صادراتی استان اصفهان هستند. وی گفت: عراق، پاکستان، ترکیه، میانمار و ارمنستان مهمترین کشورهای هدف صادراتی استان محسوب می‌شوند.به گفته مدیرکل گمرکات اصفهان، میزان صادرات از طریق گمرکات استان به کشور عراق ۵۹ میلیون دلار، پاکستان ۳۷ میلیون دلار، ترکیه ۱۴ میلیون دلار، میانمار ۱۰ میلیون دلار و ارمنستان ۹ میلیون دلار بوده است. کوهستانی پژوه اضافه کرد: میزان واردات به استان اصفهان نیز در ۲ ماهه نخست سال جاری حدود ۹۶ میلیون دلار شامل ۳۳۶ قلم از ۳۶ کشور دنیا بود که تفاوت چندانی با مدت مشابه سال گذشته نداشت.گمرکات استان اصفهان با پنج گمرک تابعه فعال و ۱۱ انبار اختصاصی در کیلومتر پنج جاده اصفهان- شیراز قرار دارد.

شهردار اصفهان در اجلاس سازندگان و طراحان عنوان کرد:

متعهد به حفظ شخصیت اصفهان هستیم

اصفهان- خبرنگار روزنامه جمهوری اسلامی: شهردار اصفهان گفت: متعهد به حفظ شخصیت شهر و شهرداری اصفهان هستیم و تلاش می‌کنیم با تفکر جوانانی همچون سازندگان و طراحان، فصل جدیدی را در تاریخ تحول اصفهان رقم بزنیم.

علی قاسم‌زاده در مراسم گشایش اجلاس دو روزه سازندگان و طراحان اصفهان اجلاس در مرکز همایش‌های سیتی سنتر اصفهان با بیان اینکه جهان هستی درحال تغییر است و منتظر عزم اراده ما نخواهد ماند، اظهار کرد: در برابر تغییرات و تحولات مستمر جهان هستی می‌توانیم سه موضع متفاوت داشته باشیم، نخستین موضع آن است که در مقابل دنیای درحال تغییر و تحول مقاومت و در مقابل تغییر ایستادگی کنیم که این نمود تحجر است و تجربه تاریخی نشان داده است که هرکس بخواهد در مقابل تغییر بایستد، لاجرم در چرخه تغییرها خرد می‌شود.وی ادامه داد: نگاه دوم آن است که در مقابل تغییر حالت تسلیم داشته باشیم، خود را در جریان تغییر رها کنیم و بدون اراده با جریان تغییر حرکت کنیم و رویکرد سوم این است که نه در مقابل تغییر بایستیم و نه اینکه خود را رها کنیم، بلکه این رویکرد ما را به ایجاد تغییر دعوت کند؛ رویکرد سوم تأکید دارد پیشگام تغییر باشیم و مغلوب مکان و زمان نشویم. شهردار اصفهان گفت: امروز به دنبال انسان‌هایی هستیم که ادراک و احساس قوی داشته باشند و بتوانند این ادراک را در معماری تجسم کنند و خالق مکان شوند.وی تصریح کرد: بحث جدی که درحال حاضر مورد بررسی قرار داده‌ایم، این است که اصفهان نوین یعنی چه؟ اصفهان نوین می‌خواهیم یا نمی‌خواهیم؟ و آیا اصفهان نوین باید به‌طور کامل شبیه اصفهان قدیم باشد؟ قاسم‌زاده تأکید کرد: در این دنیای پیوسته و درحال تغییر نباید شخصیت خود را گم کنیم، زیرا آنچه به ما هویت می‌دهد، شخصیت است و هر شهری به اقتضای عناصر هویتی خود شخصیتی دارد.وی با بیان اینکه اگر بتوانیم شخصیت شهر را بشناسیم، توانسته‌ایم اصفهان نوینی را طراحی کنیم که با شخصیت آن در تعارض نباشد، گفت: از هر نسلی انتظار می‌رود از خود چیزی به یادگار بگذارد و در تاریخ تحول اصفهان نیز باید نگاه و تغییر جدید وجود داشته باشد و در راستای شخصیت اصفهان به وقوع بپیوندد. وی گفت: اینکه فکر کنیم دفاع از اصفهان به معنای ساخت‌وساز همچون دوران ۴۰۰ ساله گذشته است، تصوری اشتباه است زیرا کار جدیدی نیست، بلکه کپی‌برداری است، باید خالق زمان و مکان باشیم و فصل جدیدی بر کتاب اصفهان بیفزاییم و این کار طراحان و سازندگان است.علی زینی‌وند معاون امور شهرداری‌های سازمان شهرداری‌ها و دهیاری‌های کشور نیز با بیان اینکه در حوزه حاشیه‌نشینی، انسجام اجتماعی و هویت به تاراج رفته است، گفت: در فرایند بازآفرینی شهری باید به حاشیه شهرها توجه کنیم. وی اظهار کرد: ساختمان‌سازی معاصر هویت و حس تعلق به محلات را تقویت نکرده است، معماری امروز در مناطق کویری نمی‌تواند حس انسجام و هویت‌بخشی را به فرزندانمان به نمایش بگذارد.وی افزود: امروز منظر و نمای شهری در محلات مختلف حس انسجام اجتماعی را تقویت نمی‌کند، در هر محله ساختمان‌ها کیفیت و نماهای گوناگونی دارد که حس تبعیض را تقویت می‌کند و در نتیجه آن نیز فرزندان در مواجهه با این ساختمان‌ها با تضاد اجتماعی مواجه خواهند شد.معاون امور شهرداری‌های سازمان شهرداری‌ها و دهیاری‌های کشور گفت: در حوزه حاشیه‌نشینی، انسجام اجتماعی و هویت به تاراج رفته است و کودکانی که اجداد آنها در روستاها با زندگی عشایری و کشاورزی و با حس اعتماد به نفس و انسان‌دوستی رشد کرده‌اند و در حاشیه شهرها زندگی کرده‌اند، خود را فردی ضعیف می‌بینند.وحید مهدویان معاون معماری و شهرسازی شهردار اصفهان نیز در این اجلاس، گفت: در برنامه جدید جامع شهر اصفهان که به عنوان یک برنامه راهبردی و مسئله‌محور به عنوان پایلوت کشور درحال تهیه تدوین و اجرا است، بازیگران شهر که به‌صورت مستقیم و غیرمستقیم در ساخت‌وساز شهر نقش دارند، سهیم خواهند بود.

برگزاری اولین جشنواره ملی قالی فاخر ایران در اصفهان

اصفهان -خبرنگار روزنامه جمهوری اسلامی: اولین جشنواره ملی قالی فاخر ایران با هدف انتخاب آثار برجسته فرش کشور در ۲۹ تیرماه در اصفهان برگزار می‌شود.

در مرحله اول جشنواره قالی فاخرایران فراخوان ارسال آثار شاخص از کل کشور به صورت مجازی انجام می‌شود و پس از داوری اولیه توسط خبرگان وصاحب نظران فرش، در مرحله دوم آثار منتخب باید به جشنواره ارسال و درنهایت ۷ اثر شاخص در هفت رسته توسط داوران ویک اثر توسط مردم انتخاب ودر جشنواره که در۲۹ تیرماه برگزار می‌شود مورد تقدیر قرار می‌گیرند. آثار برتر دارای شناسنامه شده وبه صاحبان آنها علاوه بر هدایا تسهیلاتی اعطا می‌شود. رئیس اتاق بازرگانی، صنایع، معادن و کشاورزی استان اصفهان گفت: صنعت فرش در لایه‌های مختلف می‌تواند اشتغال‌آفرینی کند و حدود ۱۰ درصد در اشتغالزایی کشور نقش دارد.مسعود گلشیرازی در نشست خبری جشنواره قالی فاخر در اتاق بازرگانی اصفهان افزود: این صنعت در اقتصاد، بنیه‌های فرهنگی و تبادل آن و اثرات اقتصاد دانش‌بنیان، نقش کلیدی و مؤثری دارد.وی با بیان اینکه ۲۰ خرداد به عنوان روز ملی فرش دستباف درتقویم ملی ثبت شد و مورد اقبال شورای عالی انقلاب فرهنگی قرار گرفت، اظهار داشت: قرار گرفتن دولت در کنار تولیدکنندگان و صنعتگران فرش یک الزام است.رئیس اتاق بازرگانی اصفهان با بیان اینکه بهره‌گیری از ظرفیت‌های این حوزه بیش از هر زمان دیگری احساس می‌شود، ادامه داد: شکل‌گیری جشنواره‌های چون قالی فاخر

و ایجاد ساختار جدیدی برای تولیدکنندگان فرش دستباف در اتاق بازرگانی به رشد و بازیابی صنعت فرش کمک می‌کند.وی با اشاره به اینکه همزمان با برگزاری جشنواره قالی فاخر، دبیرخانه دائمی فرش دستباف در اصفهان راه‌اندازی می‌شود ومطالبه جدی اتاق بازرگانی اصفهان در زمینه برند ملی فرش دانست و گفت: جشنواره قالی فاخر در این زمینه ورود جدی داشته است.گلشیرازی با اشاره به اینکه مطابق با وضع موجود گریزی نیست که نخبگان و خبرگان در جوار تصمیم‌گیران و مسئولان قرار بگیرند، ادامه داد: در صورت بهبود شاخص‌های کسب و کار و استفاده از ظرفیت کارآفرینان به عنوان پیشران‌های اقتصادی می‌توان فرصت‌های از دست رفته را جبران کرد.به گفته وی، براساس پژوهش‌های مجلس تولید ناخالص داخلی اصفهان سال گذشته برابر با ۳۷۰ هزار میلیارد تومان بود و فرصت‌های از دست رفته در اقتصاد استان عددی ۶ برابری آن است. وی بیان کرد: این جشنواره امسال در سطح ملی برگزار شد اما در سال آینده در سطح بین‌المللی برگزار خواهد شد. رئیس مرکز ملی فرش ایران نیز در این نشست گفت: استان اصفهان از ظرفیت بالایی در حوزه گردشگری، صنایع دستی و فرش دستباف برخوردار است و فرش‌های فاخر تولیدی اصفهان علت برگزاری این جشنواره در اصفهان شد.فرحناز رافع، راه توسعه بازار فرش دستباف را ایجاد کار فرهنگی و تغییر ذائقه جهانی دانست و افزود: تمرکز ویژه‌ای بر ارائه آموزش فرش دستباف و ترویج این هنر صنعت و در آخر زنجیره فرش و صادرات و فروش و تجارت آن داریم.وی اظهار داشت: استفاده از توان و ایده جوان‌ها در زمینه کسب و کار الکترونیکی (دیجیتال مارکتینگ)، بازارسازی‌های جهانی برای افزایش صادرات فرش، استفاده از خلاقیت و نوآوری در حوزه‌های مختلف زنجیره ارزش فرش، رسیدن به برندسازی بیشتر فرش و توجه تولیدکنندگان به بازارهای جهانی و نیازسنجی از ارکان جشنواره قالی فاخر است.رئیس مرکز ملی فرش ایران مهمترین هدف برگزاری جشنواره قالی فاخر، را معرفی شاخص‌های یک فرش اصیل و هنری و ایجاد برند برای فرش‌ها و تولیدکنندگان ناشناخته و بازارسازی و ایجاد ظرفیت درتوسعه بازار فرش در داخل وخارج برشمرد. در این نشست خبری پیام روسای اتحادیه‌های تولید فرش استان‌های محتلف کشور به این جشنواره پخش شد. روسای این اتحادیهدر این پیام‌های تصویری ضمن تقدیراز برگزار کنندگان جشنواره قالی فاخر بر ضرورت حمایت دولت از تولیدکنندگان وصادر کنندگان فرش دستباف تأکید وآن عامل اصلی در احیای جایگاه جهانی فرش ایران دانستند.

افتتاح دفتر مرکز ملی مطالعات راهبردی کشاورزی و آب اتاق بازرگانی ایران در اصفهان

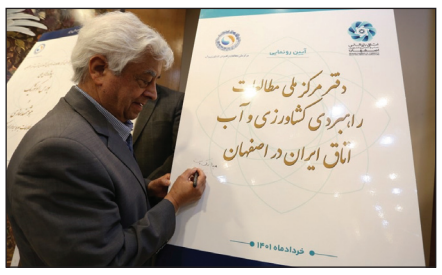

اصفهان- خبرنگار روزنامه جمهوری اسلامی: دفتر مرکز ملی مطالعات راهبردی کشاورزی و آب اتاق بازرگانی ایران در اصفهان و پروژه‌های دفتر منطقه‌ای مرکز مطالعات راهبردی کشاورزی و آب شعبه اصفهان در اتاق بازرگانی اصفهان افتتاح و رونمایی شد.

محمد صادقی رئیس کمیسیون کشاورزی، سلامت، آب و محیطزیست اتاق بازرگانی اصفهان درسیزدهمین جلسه این کمیسیون با بیان اینکه حیات تک‌تک ما و نسل آینده به آب بستگی دارد، اظهار داشت: متأسفانه وضعیت آب در کشور و اصفهان با برخی بی‌تدبیری‌ها به نقطه فعلی رسیده و امیدوارم بتوانیم با مشارکت تمام ذی‌نفعان این چالش‌های آبی را رفع کنیم تا مشکلاتی که میان استان‌ها به وجود آمده برطرف شود. صادقی با اشاره به امضای تفاهم‌نامه مشترک با قرارگاه آب استانداری اصفهان در آینده نزدیک گفت: امیدوارم افتتاح مرکز ملی مطالعات راهبردی کشاورزی و آب اتاق بازرگانی ایران در اصفهان شروعی برای رفع مشکلات آب از اصفهان باشد. عباس کشاورز، معاون پژوهشی مرکز ملی مطالعات راهبردی کشاورزی و آب اتاق بازرگانی ایران نیز گفت: هم‌اکنون کشور با دو چالش اساسی اشتغال و آب مواجه است که امیدواریم با مدیریت صحیح به بحران تبدیل نشود.وی با اشاره به تغییر حجم رواناب‌های سطحی در کشور نسبت به میزان بارندگی افزود: طبق آمار وزارت نیرو میزان رواناب‌های سطحی از سال ۱۳۴۷ تا ۱۳۹۵ از حدود ۱۰۰ میلیارد مترمکعب به ۴۹ میلیارد مترمکعب رسیده است. هرچند در این بازه زمانی میزان بارندگی نیز کاهش یافته اما از دهه ۷۰ به بعد این دو شاخص فاصله زیاد و معنی‌داری از یکدیگر پیدا کرده‌اند و روز به روز بر این فاصله افزوده می‌شود. این فاصله حتی در حوضه‌های پربارش کشور که با افزایش میزان بارندگی مواجه بوده‌ایم نیز اتفاق افتاده که دلیل آن بی‌تدبیری، کم‌اطلاعی و زیاده‌خواهی در برداشت از منابع آب است، چون گمان می‌کنیم هرچه آب در طبیعت وجود دارد باید صرف اقتصاد و فعالیت‌های بشری شود؛ این درحالی است که در دنیا بیش از ۶۰ سال است به این نتیجه رسیده‌اند که ۵۰ درصد آب در هر حوضه متعلق به طبیعت است.کشاورز با بیان اینکه نقش تغییر اقلیم در فاجعه آبی در ایران تنها ۱۸ درصد است، ادامه داد: بنابراین نباید بحران آب در کشور را به گردن تغییر اقلیم انداخت.او با اشاره به افزایش سرسام‌آور حفر چاه در کشور و رسیدن به بیلان منفی آبی تصریح کرد: این روند ابتدا تأثیر خود را در حوزه کشاورزی نشان می‌دهد اما خاکی که آب خود را از دست می‌دهد، در نهایت به پدیده فرونشست منجر می‌شود.وی با اشاره به تدوین سند افزایش بهره‌وری آب در کشاورزی و برنامه ۱۰ ساله نجات کشاورزی و آب بیان کرد: تنها راهی که برای ما باقی مانده عمل به این برنامه است. طبق این برنامه تولیدات کشاورزی کشور می‌تواند افزایش یابد اما آب مصرفی در این بخش باید کاهش یابد و مابقی باید به محیطزیست، شرب و صنعت اختصاص یابد. کشاورز با اشاره به پیشنهاد ۸ تبصره برای آب و ۱۴ تبصره برای کشاورزی در برنامه پنج ساله هفتم توسعه کشور گفت: روشی که دولت برای تعادل‌بخشی در حوزه آب پیش گرفته نتیجه‌ای ندارد و راه برون‌رفت از مشکلات آب رسیدن به یک گفتمان ملی است. مهرداد مرادمند، رئیس سازمان جهاد کشاورزی استان اصفهان نیز در این نشست با بیان اینکه سهم کشاورزی استان از مصرف آب در سال‌های اخیر کاهش یافته، گفت: عمده مشکلات زاینده‌رود از حدود سال‌های ۷۸ و ۷۹ آغاز شد و همچنان ادامه دارد. متأسفانه در این سال‌ها کشاورزی که بیشتر در پایین‌دست جریان داشت به بالادست منتقل شده و اراضی با کاربری مرتع به باغ تبدیل شده است.وی با اشاره به دخالت افراد غیرمتخصص در حوزه آب ادامه داد: این موضوع موجب دامن زدن به اختلافات شده در حالی که می‌توان با هم‌افزایی و پرهیز از موازی‌کاری گام‌های موثری در راستای رفع مشکل آب در کشور برداشت.

Pishkhan.com

مدیر کل صنعت، معدن و تجارت استان:

بیش از ۴ هزار طرح نیمه تمام صنعتی در استان اصفهان وجود دارد

اصفهان- خبرنگار روزنامه جمهوری اسلامی: مدیرکل صنعت، معدن و تجارت استان اصفهان گفت: چهار هزار و ۵۷ طرح تولیدی و صنعتی نیمه تمام در این استان درحال اجراست که با بهره‌برداری از آنها حدود ۱۲۳ هزار و ۹۲۳ فرصت شغلی ایجاد خواهد شد.

امیرحسین کمیلی اعتبار طرح‌های نیمه تمام در استان اصفهان را افزون بر ۱۳۱ هزار و ۲۷۲ میلیون ریال برآورد کرد و گفت: حمایت از فرایند تکمیل ساخت و راه‌اندازی این طرح‌ها در اولویت برنامه‌های اقتصادی استان است.وی ادامه داد: طرح‌های صنعتی براساس پیشرفت فیزیکی، رده‌بندی و برای دریافت تسهیلات به بانک‌های عامل معرفی می‌شوند.مدیر کل صنعت، معدن و تجارت استان اصفهان اظهار داشت: ۸۵۵ طرح صنعتی با پیشرفت فیزیکی بالای ۶۱ درصد امسال در این استان شناسایی و تکمیل آن‌ها در دستور کار قرار دارد.وی اضافه کرد: این استان از نظر تعداد طرح‌های نیمه تمام با پیشرفت فیزیکی بالای ۶۱ درصد، رتبه اول را بین استان‌های کشور دارد که با بهره‌برداری از این طرح‌ها برای ۳۵ هزار نفر اشتغال در استان ایجاد خواهد شد.کمیلی با بیان اینکه سه هزار و ۲۰۲ طرح صنعتی با پیشرفت فیزیکی بین یک تا ۶۰ درصد نیز در استان درحال اجراست، خاطرنشان کرد: ۴۲۴ فقره از این طرح‌ها پیشرفت فیزیکی ۴۱ تا ۶۰ درصد، ۳۷۳ طرح رشد ۲۱ تا ۴۰ درصد و ۲ هزار و ۴۰۵ طرح هم رشد صفر تا ۲۰ درصد دارد.وی میزان اشتغال‌زایی این طرح را حدود ۸۹ هزار و ۱۳۸ نفر اعلام کرد و ادامه داد: میزان سرمایه‌گذاری طرح‌های صفر تا ۶۰ درصد استان اصفهان افزون بر یک هزار و ۸۴ میلیون ریال است. مدیر کل صنعت، معدن و تجارت استان اصفهان گفت: این استان رُتبه پنجم از نظر طرح‌های نیمه تمام، رُتبه یازدهم از نظر میزان سرمایه‌گذاری و رُتبه چهارم را از نظر اشتغال در کشور دارد.وی بیان کرد: استان اصفهان از نظر تعداد معادن فعال رتبه اول، تعداد کل معادن دارای مجوز پروانه بهره‌برداری رتبه دوم، میزان ذخیره قطعی رتبه سوم و میزان استخراج اسمی رتبه پنجم در کشور را داراست.

۴ واحد عملیاتی پالایشگاه اصفهان به صورت همزمان تعمیر اساسی شد

اصفهان-خبرنگار روزنامه جمهوری اسلامی: با تلاش متخصصان داخلی، تعمیرات اساسی چهار واحد عملیاتی پالایشگاه اصفهان به صورت همزمان انجام شد.

مدیر نگهداری و تعمیرات شرکت پالایش نفت اصفهان با اعلام این خبر،گفت: آیزوماکس، هیدروژن شماره ۲، گوگرد سازی و آمین کنتکتور، چهار واحدی هستند که با تلاش متخصصان ایرانی تعمیرات اساسی آن به پایان رسید.قزوینی زاده با اشاره به اهمیت بسزای واحدهای آیزو ماکس و هیدروژن و امین کنتکتور افزود: برای انجام تعمیرات اساسی ۲۲ روز کاری پیش‌بینی شده بود که با فعالیت در دو نوبت ۱۲ ساعته با بهره گیری از دو هزار و ۵۰۰ نفر نیروی انسانی رسمی و پیمانکاری، این عملیات زودتر از زمان مقرر پایان یافت.وی خوراک واحد آیزو ماکس را روزانه ۲۲ هزار و پانصد بشکه و خوراک واحد هیدروژن ۲ را نیز ۷۰۰۰ کیلوگرم اعلام و تأکید کرد: بنزین، گاز مایع، نفت سفید، سوخت هوایی (ا ت ک) و نفت گاز مجموعه محصولات تولیدی واحد آیزوماکس پالایشگاه نفت اصفهان است. مدیر نگهداری و تعمیرات شرکت پالایش نفت اصفهان، تعمیرات اساسی واحدهای یادشده با در نظر گرفتن شرائط عملیاتی، هر سه سال یک بار انجام می‌شود.پالایشگاه نفت اصفهان ۲۴ واحد عملیاتی دارد که تعمیرات اساسی هریک از آن‌ها به صورت جداگانه یا همزمان و براساس برنامه زمانبندی، انجام می‌شود.

جمهوری اسلامی ایران

آگهی مناقصه عمومی یک مرحله‌ای

نوبت اول

نیروی انتظامی جمهوری اسلامی ایران ۱۳۷۰

فرمانده انتظامی استان اصفهان در نظر دارد به منظور احداث ساختمان اداری در شهرستان برخوار، بامشخصات ارائه شده در اسناد مناقصه و با شرایط زیر، نسبت به برگزاری تشریفات قانونی مناقصه اقدام نماید.

الف) مشخصات طرح: احداث ساختمان اصلی با متراژ ۱۴۵۴ مترمربع در ۳طبقه ،نما ترکیب سنگ تراورتن و آجر ، با اسکلت بتنی به همراه سیستم گرمایش موتورخانه و رادیاتور و سرمایش کولر آبی و آسانسور

ب) برآوردریالی طرح: مبلغ برآورد ریالی طرح به میزان ۱۵۷/۸۸۵/۱۵۴/۰۳۱ میلیاردریال می باشد.

ت) محل تامین اعتبار: از محل طرح های عمرانی ف.ا.ج.ا.ا. می باشد.

ج) ضمانتنامه: تضمین شرکت در مناقصه به مبلغ ۷/۲۰۰/۰۰۰/۰۰۰ ریال شامل ضمانتنامه معتبر بانکی یا فیش واریزی نقدی به حساب اعلامی در اسناد مناقصه می باشد.

د) شرایط اجرای طرح: پیمان به صورت اجرای کارهای ساختمانی به صورت سرجمع(بخشنامه ۹۶/۱۲۹۹۱۸۸ مورخ ۱۳۹۶/۰۵/۰۴) و براساس فهرست بهای پایه ابنیه، مکانیکی و برقی سال ۱۴۰۱ و احتساب کلیه ضرایب متعلقه به فهرست بهاء است.

ه) کسورات: کسورات مطابق ضوابط و ابلاغیه های مورد عمل در طرح های عمرانی ف.ا.ج.ا.ا. پرداخت و ارایه مفاصا حساب تابع ضوابط مراجع مربوط خواهد بود.

و) پیش پرداخت: پیش پرداخت برابر آئین نامه تضمین معاملات دولتی به شماره ۱۲۳۴۰۲/ت۵۰۶۵۹ ه مورخ ۱۳۹۴/۰۹/۲۲ پرداخت می گردد.

ز) مدت اعتبار پیشنهادات: ۳ ماه می باشد .

ح) شرایط مناقصه گزار: در رد یا قبول تمامی و یا هر یک از پیشنهادات، مختار است و به پیشنهادات مشروط، مخدوش و فاقد فهرست تجزیه بهاء، ترتیب اثر داده نخواهد شد.

ط) تاریخ واگذاری اسناد مناقصه: از مورخ ۱۴۰۱/۰۳/۲۶تا مورخ ۱۴۰۱/۰۳/۳۰ می باشد.

ی) آخرین مهلت قبول پیشنهادات: مورخ ۱۴۰۱/۰۴/۰۹می باشد.

ک) تاریخ بازگشایی پاکات مناقصه: مورخ۱۴۰۱/۰۴/۱۱ می باشد.

ل) محل بازگشایی پاکات مناقصه: به آدرس استان اصفهان-اتوبان شهید دستجردی-بلوار انتظام ستاد فرماندهی انتظامی استان اصفهان می باشد.

- لذا از تمامی پیمانکاران دارای گواهی صلاحیت پیمانکاری معتبر صادره از سازمان مدیریت و برنامه ریزی کشور که در سامانه ساجات WWW.SAJAT.IR و ساجار WWW.SAJAR.IR قابل رویت بوده و دارای حداقل رتبه۵ در رشته ابنیه (دارای ظرفیت مجاز و آزاد برای شرکت در مناقصه متناسب با برآورد کل پروژه) می‌باشند و دارای گواهی صلاحیت ایمنی صادره از وزارت تعاون، کار و رفاه اجتماعی (HSE)، دعوت می گردد حداکثرظرف مدت ۴ روز از تاریخ درج آگهی نوبت اول با به همراه داشتن فتوکپی برابر با اصل رتبه بندی شرکت (تأئیدیه صلاحیت پیمانکاری سازمان مدیریت و برنامه ریزی کشور) گواهینامه مودیان مالیاتی (مالیات بر ارزش افزوده)، صورت های مالی حسابرسی شده منتهی به سال جاری (برای پروژه ها با برآورد بیش از ۱۰ برابر سقف معاملات عمده دولتی)، یک جلد رزومه کاری پنج سال اخیر شرکت، جهت اعلام آمادگی ودریافت اسناد به منظور ارزیابی توان اجرایی کار توسط دستگاه مناقصه گزار به آدرس: اصفهان-اتوبان شهید دستجردی-بلوار انتظام ستاد فرماندهی انتظامی استان اصفهان-معاونت مهندسی-اداره عمران و نوسازی مراجعه نمایند.

تلفن:۸۳-۰۳۱۲۱۸۲۱۴۸۰ دورنگار۰۳۱۲۱۸۲۱۴۸۳

هزینه درج آگهی و ثبت قرارداد به عهده برنده مناقصه می‌باشد.

لیگ ملت‌های اروپا؛

شکست سنگین ایتالیا و انگلیس

دور چهـارم دیدارهای مرحلـه گروهی لیگ ملت‌هـای اروپا با پیـروزی تیم‌هـای ملی آلمان، هلند و بلژیک و شکسـت سـنگین تیم‌های ملی ایتالیا و انگلیس به پایان رسید.

در آخریـن شـب از دور چهـارم سـومین دوره رقابت‌های لیگ ملت‌هـای اروپا، چندین دیدار در گروه‌های مختلف از لیگ‌های A، B، C و D برگزار شـد که در مهمترین آنها از گروه سـوم لیگ A تیم ملی آلمان در خانه خود با نتیجه ۵ بر ۲ ایتالیا را در هم کوبید.

یاشوا کیمیش در دقیقه ۱۰، ایلکای گوندوگان در دقیقه ۴+۴۵ از روی نقطـه پنالتی، تومـاس مولر در دقیقه ۵۱ و تیمو ورنر دو بار در دقایق ۶۸ و ۶۹ گل‌های این بازی را برای ژرمن‌ها به ثمر رساندند. گل‌هـای ایتالیا هم در دقیقه ۷۹ توسـط دنیاند ویلفـرد و در دقیقه ۴+۹۰ به وسیله آلساندرو باستونی به ثمر رسیدند.

در بـازی همزمـان از این گـروه، تیم ملی انگلیـس - یکی از سـه حریف ایـران در جام جهانی ۲۰۲۲ قطـر - در خانه به مصاف مجارسـتان رفـت و این دیـدار را بـا نتیجه عجیب ۴ بـر صفر به میهمانش واگذار کرد. رولند سـالای دو گل نخست این بازی را در دقایق ۱۶ و ۷۰ به ثمر رساند. پس از او نیز شولت ناگی در دقیقه ۸۰ و دنیـل گازداگ در دقیقه ۸۹ برای مجارها گلزنی کردند. همچنین جان اسـتونز مدافع تیم ملـی انگلیس در دقیقه ۸۲ با دریافت کارت زرد دوم از زمین بازی اخراج شد.

با احتسـاب این نتایج، در جدول گروه سـوم لیگ A، تیم ملی مجارسـتان با هفت امتیاز صدرنشـین شـد، آلمان با شش امتیاز به رده دوم صعود کرد، ایتالیا پنج امتیازی ماند و به رده سـوم سـقوط کرد و انگلیس با همان دو امتیازی که از قبل داشـت در قعر جدول باقی ماند تا خطر سـقوط به لیگ B را بیش از پیش احسـاس کند. این درحالی است که تنها دو دور دیگر به پایان مرحله گروهی لیگ ملت‌ها باقی مانده اسـت و سه‌شیر در دو بازی بعدی خود به ترتیب میهمان ایتالیا و میزبان آلمان خواهد بود.

در گـروه چهار لیـگ A نیز دو بازی برگزار شـد که در یکی از آنها هلند با نتیجه ۳ بر ۲ میهمان خود تیم ملی ولز - یکی دیگر از همگروه‌های ایران در جام جهانی ۲۰۲۲ - را مغلوب کرد. نوا لانگ در دقیقـه ۱۷، کودی گاکپـو در دقیقه ۲۳ و ممفیس دپای در دقیقه ۴+۹۰ برای هلند و برنان جانسون در دقیقه ۲۶ و گرت بیل در دقیقه ۲+۹۰ از روی نقطه پنالتی برای ولز گلزنی کردند.

در دیگـر بازی این گروه تیم ملی بلژیـک با تک گل دقیقه ۱۶ میچی باتشوایی میزبان خود لهستان را از پیش رو برداشت.

با نتیجه این دو بازی تیم ملی هلند ۱۰ امتیازی شـد و در صدر جـدول گروه قـرار گرفت، بلژیک هفت امتیازی شـد و در رده دوم ایستاد، لهستان با چهار امتیاز رده سوم را به خود اختصاص داد و ولز هـم با یک امتیاز در انتهای جدول باقـی ماند تا از صعود به مرحله بعدی بازماند.

سرنوشت کانادا در انتظار تیم ملی فوتسال

سـفر به آرژانتین و بازی با تیم ملی فوتسال این کشـور درحالی در دستور کار تیم ایران قرار دارد که فدراسـیون آرژانتین از پاسخ دادن به نامه‌های ایران خودداری می‌کند.

بعد از آنکه وحید شمسـایی به عنوان سـرمربی جدیـد تیم ملی فوتسـال ایران انتخاب شـد، انجام بازی‌های تدارکاتی پیش از حضور در جام ملت‌های ۲۰۲۲ آسـیا در دسـتور کار قرار گرفت. شمسایی در مرحله اول مذاکراتی با سـرمربی و مسـئولان فنی تیـم ملی آرژانتین انجـام داد و موافقت آنها را برای برگزاری بازی گرفت.

در نهایـت مقـرر شـد تیـم ملی کشـورمان به آرژانتیـن سـفر کند و روزهـای ۱۵ و ۱۷ تیر ماه دو بازی تدارکاتی با این تیـم انجام بدهد. این موضوع باوجود اعلام رسـمی روی سایت فدراسیون فوتبال ایران هنوز نهایی نشـده اسـت و در فاصله کمتر از یک ماه تا تاریخ مدنظر، سـفر به آرژانتین در آستانه لغو شـدن قرار دارد. باوجود ابراز تمایل اعضای کادر فنی آرژانتین به برگزاری بازی با ایران، فدراسـیون فوتبال این کشـور هنـوز دعوتنامه‌ای بـرای ایران ارسـال نکرده و پاسـخ نامه نگاری‌های فدراسیون کشـورمان را نمی‌دهـد. تنها نامه ارسـالی از طرف آرژانتیـن مربـوط به مدیر تیم‌های ملی این کشـور اسـت که هفته‌ها قبل وضعیت ایران را برای سـفر به آرژانتین و انجام بازی‌های دوستانه جویا شده بود. فدراسـیون ایران هم در پی ایـن امر، نامه نگاری با دبیر کل و مدیران فدراسـیون آرژانتین را در دستور کار قرار داد تا کار را به صورت رسـمی و عرف بین الملل پیش ببرد. باوجود این همانطور که گفته شـد، آرژانتین جواب ایمیل‌های فدراسیون ایران را نداده و شرایط را برای برگزاری مسابقه غیر قابل پیش‌بینی کرده است. هرچند سفر تیم ملی فوتسال به آرژانتین در شـورای برون مرزی کشورمان هم تردیدهایی به همراه داشته اما بحث اصلی عدم همراهی فدراسیون آرژانتین باوجود تمایل کادر فنی این کشور به انجام مسابقه تدارکاتی است. با توجه به زمان کم باقیمانده تا تاریـخ ۱۵ تیر و همچنین پروسـه زمان‌بر صدور روادید کشـور آرژانتین و مسـافت طولانی سـفر به این کشـور امید چندانی به برگزاری این دو مسابقه ارزشمند و حیاتی برای تیم ملی نیست.

تیـم ملی فوتسـال مهرمـاه در مسـابقات جام ملت‌های آسـیا شرکت می‌کند و در صورت لغو بازی بـا آرژانتین، یک فرصت بزرگ برای آماده‌سـازی از دست خواهد رفت. مشابه این اتفاق چند هفته پیش به شـکل دیگری برای تیـم ملی فوتبال رخ داد و با لغو سـفر به کانادا، تمام برنامه‌های آماده‌سـازی تیم کشورمان تحت تأثیر قرار گرفت. البته تفاوت فوتبال و فوتسـال در این اسـت که فدراسـیون کانادا ابتدا نهایت همکاری را با فدراسـیون ایران داشت و حتی برای صدور روادیـد هم اقدامات لازم را انجام داد و بعد از فشـارهای بیرونی، این مسـابقه را لغو کرد اما در مورد آرژانتین، همکاری خاصی ازسوی فدراسیون این کشور مشاهده نشده است.

وحید شمسایی سـرمربی تیم ملی فوتسال ایران هم احتمال لغو بازی با آرژانتین را رد و نگرانی‌هایش را پنهان نمی‌کند: «با آرژانتین درحال مکاتبه بودیم. دو روز پیش آن اتفـاق برای هواپیمای ماهان افتاد. ورزش در دنیا کاملاً سیاسـی است. بازی فوتبال ما با کانادا لغو می‌شـود. شـاید بازی ما با آرژانتین هم لغو بشـود. اینکه فدراسیون می‌خواهد بهای بلیت را پرداخت کند، انجام می‌شـود. حالا اگر جای دیگری اتفاقی بیافتد دست من نیست.»

حسـین شمس سـرمربی اسـبق تیم ملی هم با بیان اینکه وضعیت آماده‌سازی این تیم نگران‌کننده اسـت، با طعنه و کنایه به این موضوع واکنش نشان می‌دهد: «نگرانی بیشـتر تیم ملی فوتسال است که یک بازی تدارکاتی برای این تیم در نظر گرفته نشده است. درحالی که دوسـتان از سفر آرژانتین صحبت می‌کنند، نمی‌دانم منظورشان میدان آرژانتین است یا کشـور آرژانتین؟ با این اوضاع مالی فدراسیون بعید است تیم ملی به کشور آرژانتین اعزام شود. بنابراین احتمالاً منظورشان میدان آرژانتین است!»

پس از توافق ابتدایی با نوری؛

اولویت تمدید قراردادهای استقلال مشخص شد

باشـگاه استقلال که در آستانه معرفی سـرمربی جدید خود قرار دارد، به‌زودی تمدید با بازیکنان خود را هم آغاز خواهد کرد.

شـاید مهم‌ترین عملیاتی که باشـگاه اسـتقلال در فصل نقل و انتقـالات پیـش رو دارد، قبل از به خدمت گرفتـن بازیکنان جدید، حفظ بازیکنان خودی اسـت. آبی پوشـان که فصل بیست و یکم را با بهترین عملکرد و آمار به قهرمانی لیگ برتر رسـیدند، می‌توانند با حفظ اسـتخوان بندی تیم شـأن و اضافه کردن تعداد کمی بازیکن این تیـم را در فصل بعد هم به عنـوان جدی‌ترین مدعی قهرمانی راهی میدان کنند.

حال از باشـگاه استقلال خبر می‌رسد تمدید با بازیکنان به‌زودی به صورت رسـمی کلید خواهد خورد و بازیکنانی مثل عارف غلامی، محمد دانشـگر و مهدی مهدی پور کـه از ارکان قهرمانی این تیم در فصل گذشـته بودند ممکن اسـت در صف اول مذاکره و تمدید قرار گیرند.

هرچند ممکن اسـت برخی از این بازیکنان همچنان با استقلال دارای قرارداد باشـند، اما این احتمال هم وجود دارد که قراردادهای آنها دارای بند و تبصره‌ای باشـد که اجازه جدایی شـأن را بدهد. لذا مدیران استقلال باید بدون پذیرفتن ریسک حضور بازیکنان مهم و مورد نیاز شأن را برای فصل بعد قطعی کنند.

گفته می‌شـود الکس نوری مربی ایرانـی - آلمانی در مذاکره با مدیران اسـتقلال به توافق نهایی رسیده و به‌زودی از وی به عنوان سـرمربی جدید اسـتقلال رونمایی می‌شـود و بلافاصله پس از آن عملیات تمدید و جذب بازیکنان جدید آغاز می‌شود.

اخبار کوتاه ورزشی

سقوط یک پله‌ای ایران در جدیدترین رده‌بندی فیفا

تیم ملی فوتبال ایران در جدیدترین رده‌بندی فیفا یک پله سـقوط کرد.در پایان مسابقات ملـی فوتبال جهان در خـرداد ماه و با توجه به نتایج رقابت‌هـای انتخابی جام جهانی، لیگ ملت‌های اروپا و بازی‌های دوستانه‌ای که در این ماه برگزار شد، فدراسیون بین‌المللی فوتبال رده‌بندی جدید خود را اعلام کرد.بر این اسـاس تیم ملی فوتبال ایران بعد از شکسـت برابر الجزایر در رده‌بندی فیفا یک پله سقوط کرد، اما با این وجود در رده ۲۲ جهان و نخست آسیا قرار گرفت. ژاپن نزدیک‌ترین تیم به ایران نیز در رده ۲۳ جهان ایسـتاده اسـت.در صدر رده بندی فیفا برزیل قرار دارد. در ادامه هم تیم‌های بلژیک، آرژانتین، فرانسه، انگلیس، ایتالیا، اسپانیا، پرتغال، هلند و دانمارک قرار دارند.

چراغ سبز بنا برای بازگشت به تیم ملی کشتی فرنگی

مدیر تیم‌های ملی کشـتی فرنگی گفت: طی صحبت‌هایی که با محمد بنا داشـتم، قرار شـد وی پس از چند روز اسـتراحت به اردوی تیم ملی بازگردد.علی محمدی، درباره صحبت با محمد بنا پس از کناره‌گیری غیررسمی از سرمربیگری تیم ملی کشتی فرنگی، اظهار کرد: مثل همیشه و با توجه به رابطه بسیار نزدیک و دوستانه‌ای که بین بنده و آقای بنا وجود دارد، صحبت‌های بسیار خوبی با هم داشتیم و قرار است او پس از چند روز استراحت کار خود را در تیم ملی آغاز کند.مدیر تیم‌های ملی کشتی فرنگی، افزود: آقای بنا به لحاظ روحی و جسمی دچار خسـتگی شـده و نیاز به استراحت دارد. او به لحاظ جسمی و روحی بخاطر فشار بیش از اندازه کار، خسته شده و ان شاءالله با چند روز استراحت بار دیگر پر قدرت کار خود را آغاز خواهد کرد.وی با بیان اینکه، تمرینات تیم ملی با حضور مربیان درحال برگزاری است، گفت: خواسـت تمامی مسـئولان فدراسیون کشتی بازگشت محمد بنا به تیم ملی است و با توجه به صحبت‌های خوبی که داشتیم، این اتفاق ظرف روزهای آینده انجام خواهد شد.

رونمایی از چهره ۲۴ تیم حاضر جام ملت‌های آسیا

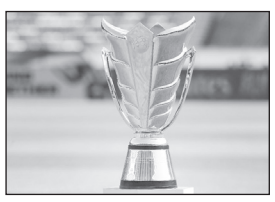

بیست‌وچهار تیم حاضر در رقابت‌های فوتبال جام ملت‌های آسیا در سال ۲۰۲۳ مشخص شـدند.با برگزاری دور سوم مرحله انتخابی جام ملت‌های ۲۰۲۳ آسیا، چهره ۲۴ تیم راه یافته به این رقابت‌ها مشخص شد.استرالیا، ژاپن، ایران، عراق، کره‌جنوبی، لبنان، فلسطین، عمان، چین، قطر، امارات، عربسـتان، ویتنام، اردن، سـوریه، ازبکسـتان، هند، بحرین، تاجیکستان، تایلند، مالزی، قرقیزستان، هنگ‌کنگ و اندونزی تیم‌های حاضر در این رقابت‌ها هستند.جام ملت‌های آسیا ۲۰۲۳ پیش از این قرار بود از ۲۶ خرداد تا ۲۵ تیر ۱۴۰۲ در چین برگزار شود که این کشور از میزبانی مسابقات انصراف داد. هنوز میزبان جدید این مسابقات مشخص نشده است.

مریم آزمون سرمربی تیم فوتبال بانوان شد

جایگزین مریم ایراندوست در تیم ملی فوتبال بانوان کشورمان مشخص شد،، تیم فوتبال جوانان ایران اسـفند سـال ۱۴۰۰ با سـرمربیگری مریم آزمون، به قهرمانـی تورنمنت کافا (کشورهای آسیای مرکزی) دست یافت.با تصمیم فدراسیون فوتبال، آزمون به‌عنوان سرمربی جدید تیم ملی بانوان انتخاب شـد تا پاداش قهرمانی در کافا را با این سـمت بگیرد.میرشـاد ماجدی سرپرسـت فدراسـیون فوتبال این خبر را اعلام کرد.پیش از این مریم ایراندوسـت به‌عنوان سـرمربی تیم ملی فوتبال بانوان فعالیت می‌کرد و توانسـته بود ایران را برای اولین بار، به جام ملت‌های بانوان آسیا برساند.

گزینه استقلال در یک قدمی نیمکت سپاهان

مسـئولان باشگاه سپاهان برای انتخاب سـرمربی این تیم به جمع‌بندی نهایی رسیده‌اند. پس از آخرین اسـتعفای محـرم نویدکیا و جدایی قابل پیش‌بینی ایـن مربی در پایان فصل از سـپاهان گزینه‌های داخلی و خارجی زیادی برای نیمکت زردپوشـان اصفهانی مطرح شد، اما گفته می‌شـود مدیران این باشـگاه برای انتخاب سرمربی به جمع‌بندی نهایی رسیده‌اند و ژوزه مورایس پرتغالی را به عنوان کاندیدای نهایی سپاهان انتخاب کرده‌اند.اگر اتفاق خاصی رخ ندهد باید طی روزهای پیش رو شـاهد اعلام رسـمی این انتخاب ازسوی باشگاه سپاهان اصفهان باشیم.البته مدیران سپاهان روی فیلیکس ماگات آلمانی هم نظر داشـتند، اما ظاهرا توافق با او میسـر نشد و سپاهانی‌ها ترجیح دادند مربی جوان‌تری نسبت به ماگات را به سـپاهان بیاورند.گفته می‌شـود ماگات آلمانی و ۶۸ ساله در آخرین مذاکرات خود با باشگاه سپاهان درخواست قرارداد یک ساله و ۱٫۶ میلیون یورویی را درخواسـت کرده بود که با مخالفت مدیران سـپاهان رو به رو شـد تا به سـراغ ژوزه مورایس بروند.مورایس ۵۶ ساله پرتغالی که سابقه دستیاری ژوزه مورینیو را در کارنامه دارد و با الهلال قهرمان لیگ برتر عربستان شده، طی یک هفته گذشته به عنوان گزینه سرمربی استقلال مطرح شده بود.

تاسیس موسسه غیر تجاری تک منظوره فرهنگی پیله پروانه لارستان درتاریخ ۱۴۰۰/۰۹/۳۰ به شماره ثبت ۲۹۷ به شناسه ملی ۱۴۰۱۰۶۱۳۱۵۶

ثبت و امضا ذیل دفاترتکمیل گردیده که خلاصه آن به شرح زیر جهت اطلاع عموم آگهی میگردد. نام : تک منظوره فرهنگی پیله پروانه لارستان موسسه غیر تجاری موضوع فعالیت :برگزاری دوره های. آموزشی کوتاه مدت سبک زندگی در زمینه های:آشنایی با سبک مهارت زندگی با هدف تحکیم و تقویت نهاد خانواده توسعه فرهنگی،سرگرمی ها و پرورش استعداد و خلاقیت مهارتهای شهرنشینی در کلان شهرها ترویج فرهنگ زندگی اجتماعی با رعایت قوانین و مقررات جاری کشور باستناد مجوز شماره ۸/۱۷/۵۴۶ مورخ ۱۴۰۰/۸/۲۷ اداره فرهنگ و ارشاد اسلامی لارستان ـــ. به موجب مجوز از اداره کل وزارت فرهنگ و ارشاد اسلامی برابر با شماره مجوز ۸/۱۷/۵۴۶ در تاریخ ۱۴۰۰/۰۸/۲۷ در استان مربوطه این آگهی به ثبت رسید. مدت فعالیت : از تاریخ ثبت به مدت نامحدود مرکز اصلی : استان فارس ، شهرستان لارستان ، بخش مرکزی ، شهر لار، محله گلستان ، کوچه ((عباس اسماعیل زادگان)) ، خیابان گلستان ۴ ، پلاک ۱۷ ، طبقه همکف کدپستی ۷۴۳۱۸۱۳۶۴۱ سرمایه شخصیت حقوقی ۱۰,۰۰۰,۰۰۰ ریال نقدی میزان سهم الشرکه هر یک از شرکا خانم فاطمه صدیقی به شماره ملی ۲۵۰۰۲۴۴۵۳۹ دارنده ۹۰۰۰۰۰۰ ریال سهم الشرکه خانم رقیه ارشادی به شماره ملی ۲۵۱۱۳۶۱۳۰۲ دارنده ۱۰۰۰۰۰۰ ریال سهم الشرکه مدیران خانم فاطمه صدیقی به شماره ملی ۲۵۰۰۲۴۴۵۳۹ به سمت رئیس هیئت مدیره به مدت ۵ سال و به سمت مدیرعامل به مدت ۵ سال خانم رقیه ارشادی به شماره ملی ۲۵۱۱۳۶۱۳۰۲ به سمت عضو اصلی هیئت مدیره به مدت ۵ سال دارندگان حق امضا : تمامی اسناد مالی تعهدآور و قراردادها و اسناد و اوراق بانکی از قبیل چک، سفته، برات و مکاتبات مؤسسه با امضای مدیرعامل و مهر موسسه اعتبار خواهد داشت بازرسان آقای رحمت اله صدیقی به شماره ملی ۲۵۱۱۲۰۰۵۳۸ به سمت بازرس اصلی به مدت ۱ سال روزنامه کثیر الانتشار جمهوری اسلامی جهت درج آگهی های موسسه تعیین گردید. ثبت موضوع فعالیت مذکور، به منزله اخذ و صدور پروانه فعالیت نمی‌باشد.

اداره کل ثبت اسناد و املاک استان فارس
مرجع ثبت شرکت ها و موسسات غیرتجاری لارستان (۱۳۳۶۳۲۳)

آگهی تغییرات شرکت زیبا وش شرکت سهامی خاص به شماره ثبت ۴۰۰۲۳ و شناسه ملی ۱۰۱۰۰۸۵۴۲۳۱

به استناد صورتجلسه مجمع عمومی عادی بطور فوق العاده مورخ ۱۴۰۰/۰۸/۱۹ تصمیمات ذیل اتخاذ شد : ترازنامه و حساب سود و زیان دوره مالی منتهی ۱۳۹۹/۱۲/۳۰ به تصویب رسید موسسه آریا حسابرسان پارسا شناسه ملی ۱۰۱۰۰۵۵۵۳۱۱ به سمت بازرس اصلی و آقای پویا آذری کد ملی ۰۰۵۵۲۵۵۱۹۱ بسمت بازرس علی البدل برای مدت یکسال مالی انتخاب گردیدند. آقای بختیار علم بیگی کد ملی ۰۰۳۹۵۱۱۷۷۴ به سمت رئیس هیأت مدیره و خانم هما مرتضائی کد ملی ۰۰۴۴۱۴۳۶۳۱ به سمت نایب رئیس هیأت مدیره و آقای امیرمحمد علم بیگی کد ملی ۰۰۷۳۳۸۵۴۳۳ به سمت مدیرعامل وعضو هیئت مدیره وآقای امیرحسین علم بیگی کد ملی ۰۰۶۰۰۱۶۲۵۶ و خانم بتول عالم زاده کد ملی ۰۵۳۲۷۳۵۲۹۳ به سمت عضو هیئت مدیره به مدت دوسال انتخاب گردیدند. حق امضاء کلیه اوراق بهادار و اسناد تعهدآور شرکت از قبیل چک، سفته، بروات عقود اسلامی و هرگونه قراردادی که برای شرکت ایجاد تعهد نماید با امضاء مدیرعامل و به اتفاق یکی دیگر از اعضاء هیأت مدیره متفقاً همراه با مهر شرکت و در غیاب مدیرعامل با امضاء دو نفر از اعضای هیأت مدیره متفقاً همراه با مهر شرکت معتبر می‌باشد و نیز کلیه اوراق عادی و مکاتبات اداری و مرسلات به امضای مدیرعامل به تنهایی با مهر شرکت معتبر می‌باشد. روزنامه کثیرالانتشار جمهوری اسلامی جهت درج آگهی های شرکت انتخاب گردید.

سازمان ثبت اسنادواملاک کشور
اداره ثبت شرکت ها و موسسات غیرتجاری تهران (۱۳۳۵۹۳۶)

آگهی تغییرات شرکت توسعه مهندسی ایرانیان سهامی خاص به شماره ثبت ۱۵۵۹۷۶ و شناسه ملی ۱۰۱۰۱۹۸۷۲۳۰

به استناد صورتجلسه مجمع عمومی عادی بطور فوق العاده مورخ ۱۴۰۰/۱۰/۲۶ تصمیمات ذیل اتخاذ شد : علی حسن پور به شماره ملی ۰۰۸۰۷۶۸۷۰۹ به سمت رئیس هیات مدیره امیر سرافراز نیکو به شماره ملی ۴۲۸۴۹۶۶۳۹۱ به نمایندگی از شرکت خدمات مدیریتی بارش امید به شناسه ملی ۱۰۱۰۲۶۳۵۸۵۴ به سمت مدیرعامل و عضو هیات مدیره حمید همدانی به شماره ملی ۱۲۸۶۷۴۹۵۹۱ به نمایندگی از شرکت راهبرد ساخت به شناسه ملی ۱۰۱۰۲۰۷۱۰۳۳ به سمت نائب رئیس هیات مدیره برای مدت دو سال انتخاب گردیدند کلیه اسناد و اوراق بهادار و تعهدآور شرکت، از قبیل چک، سفته، برات، قراردادها و عقود اسلامی با امضا مدیرعامل و یکی از اعضای هیات مدیره همراه با مهر شرکت معتبر است. اوراق و اسناد عادی و اداری شرکت، با امضا مدیرعامل به تنهایی همراه با مهر شرکت معتبر است.

سازمان ثبت اسنادواملاک کشور
اداره ثبت شرکت ها و موسسات غیرتجاری تهران (۱۳۳۵۹۴۲)

آگهی تغییرات شرکت توسعه بازرگانی ایرانیان نوآور با مسئولیت محدود به شماره ثبت ۴۶۶۱۳۷ و شناسه ملی ۱۴۰۰۴۶۵۸۷۶۱

به استناد صورتجلسه مجمع عمومی فوق العاده مورخ ۱۴۰۰/۱۲/۱۷ تصمیمات ذیل اتخاذ شد : آقای فرهاد افشار به کد ملی ۴۳۷۰۵۷۸۹۵۷ با پرداخت مبلغ ۹,۰۰۰,۰۰۰ ریال به صندوق شرکت در زمره شرکاء درآمد. خانم نوشین مرزبانی به کد ملی ۵۱۶۹۹۷۷۷۳۵ با پرداخت مبلغ ۵۰۰,۰۰۰ ریال به صندوق شرکت در زمره شرکاء درآمد. آقای بهروز شهرستانی به کد ملی ۰۰۶۷۳۹۴۶۷۱ با پرداخت مبلغ ۵۰۰,۰۰۰ریال به صندوق شرکت در زمره شرکاء درآمد. سرمایه شرکت از مبلغ ۱۰,۰۰۰,۰۰۰ ریال به ۲۰,۰۰۰,۰۰۰ ریال افزایش یافت. در نتیجه ماده مربوطه اساسنامه به شرح مذکور اصلاح می گردد. لیست بعد ازافزایش : شرکت اهورا نیک کیش به شناسه ملی ۱۴۰۰۴۴۲۸۰۳۰ ۹,۰۰۰,۰۰۰ ریال سهم الشرکه شرکت ویراویژن کیش به شناسه ملی ۱۴۰۰۷۰۲۵۱۳۶ ۵۰۰,۰۰۰ ریال سهم الشرکه شرکت تجارت اوپال طلایی کیش به شناسه ملی ۱۴۰۰۶۴۴۶۵۱۶ ۵۰۰,۰۰۰ ریال سهم الشرکه آقای فرهاد افشار به کد ملی ۴۳۷۰۵۷۸۹۵۷ ۹,۰۰۰,۰۰۰ ریال سهم الشرکه خانم نوشین مرزبانی به کد ملی ۵۱۶۹۹۷۷۷۳۵ ۵۰۰,۰۰۰ ریال سهم الشرکه آقای بهروز شهرستانی به کد ملی ۰۰۶۷۳۹۴۶۷۱ ۵۰۰,۰۰۰ ریال سهم الشرکه

سازمان ثبت اسنادواملاک کشور
اداره ثبت شرکت ها و موسسات غیرتجاری تهران (۱۳۳۵۹۵۳)

آگهی تغییرات شرکت مهندسی و ساخت ونوسان سهامی خاص به شماره ثبت ۴۲۲۰۹۸ و شناسه ملی ۱۰۳۲۰۷۵۱۷۳۵

به استناد صورتجلسه مجمع عمومی عادی بطور فوق العاده مورخ ۱۴۰۰/۱۲/۲۸ تصمیمات ذیل اتخاذ شد: ترازنامه، عملکرد و سود (زیان) شرکت منتهی به ۱۳۹۹/۱۲/۳۰ مورد تصویب قرار گرفت. آقای احمدرضا طالبی طادی به شماره ملی۱۱۱۱۴۳۲۸۵۶به سمت بازرس اصلی و آقای مهدی فتحی جورابی به شماره ملی ۰۰۵۰۰۶۹۹۶۹ به سمت بازرس علی البدل به مدت یکسال مالی انتخاب شدند.

سازمان ثبت اسنادواملاک کشور
اداره ثبت شرکت ها و موسسات غیرتجاری تهران (۱۳۳۵۹۴۳)

اینجانب رسول برهنر مالک خودرو وانت پیکان به شماره موتور ۱۱۴۹۰۰۶۷۳۷۱ و شماره شاسی NAAA۴۶AA۲CG۳۰۲۹۰۵ به علت فقدان اسناد فروش تقاضای المثنی اسناد مذکور را نموده ام. لذا چنان چه هرکسی ادعایی در مورد خودروی مذکور دارد ظرف ده روز به دفتر حقوقی سازمان فروش شرکت ایران خودرو واقع در کیلومتر ۱۴ تهران کرج شهرک پیکانشهر ساختمان سمند طبقه ۱ مراجعه نماید. بدیهی است پس از انقضای مهلت مزبور طبق قوانین مقرر اقدام خواهد شد.

"لاهیجان"

آگهی تغییرات شرکت تیراژ دیزل شرکت سهامی خاص به شماره ثبت ۳۱۵۸۰۵ و شناسه ملی ۱۰۱۰۳۵۲۹۱۱۳

پیرو آگهی صادره به شماره مکانیزه ۱۴۰۱۳۰۴۰۰۹۰۱۰۲۳۶۳۰مورخ ۱۴۰۱/۳/۳ سرمایه از مبلغ ۸۸۰۰۰۰۰۰۰۰۰ ریال به مبلغ ۲۵۰۰۰۰۰۰۰۰۰۰ ریال منقسم به ۲۵۰۰۰۰۰۰۰ سهم بانام ۱۰۰۰ریالی از محل مطالبات افزایش یافت که بدینوسیله اصلاح گردید

سازمان ثبت اسنادواملاک کشور
اداره ثبت شرکت ها و موسسات غیرتجاری تهران (۱۳۳۵۹۴۱)

برگ سبز (سند مالکیت) خودروی سواری پراید تیپ 131SE مدل ۱۳۹۴ به شماره پلاک ۶۲ایران ۳۱۵ ب ۵۸ و به شماره موتور ۵۳۳۸۵۲۶ و شاسی NAS۴۱۱۱۰۰F۳۴۰۹۱۶۷ متعلق به آقای امیرحسین باجان مفقود و از درجه اعتبار ساقط می‌باشد. (ساری)

گواهی‌نامه موقت پایان تحصیلات اینجانب حسام الدین احمدخانی‌ها به شماره ۳۵۳۲ در رشته مهندسی صنایع _ برنامه‌ریزی و تحلیل سیستم مقطع کارشناسی پیوسته مفقود گردیده و از درجه اعتبار ساقط شده است.

شماره های تماس جهت درج آگهی در روزنامه جمهوری اسلامی:
۷۷۶۴۴۴۱۰-۷۷۶۴۴۴۱۱
نمابر: ۷۷۶۴۴۴۱۲

برگ سبز و سند کمپانی خودرو سواری پژو ۴۰۵SLX-TU5 مدل ۱۳۹۵ به شماره انتظامی ایران ۵۷-۹۷۷ ل ۱۴ و شماره موتور ۱۶۴B۰۰۷۹۴۴۱ و شماره شاسی NAAM۳۱FE۴GR۰۴۲۴۱۴ بنام مهدی آذر برزین مفقود گردیده و از درجه اعتبار ساقط می‌باشد. یزد

مدارک شامل برگ سبز و سند و کارت خودرو سواری پیکان مدل ۱۳۷۷ به شماره انتظامی ایران ۶۴-۵۳۵ ط ۲۵ و شماره موتور ۱۱۱۲۷۷۳۷۷۷۶ و شماره شاسی ۷۷۴۴۱۰۰۲ بنام فاطمه حسینی ابرقوئی مفقود گردیده و از درجه اعتبار ساقط می‌باشد. ابرکوه

برگ سبز خودرو سواری پراید سایپا ۱۴۱ مدل ۱۳۸۵ به شماره انتظامی ایران ۵۴-۱۵۶ ج ۱۴ و شماره موتور ۱۶۳۵۲۶۳ و شماره شاسی S۱۴۸۲۲۸۵۱۶۹۷۷۵ بنام طیبه احمدی دربرزی مفقود گردیده و از درجه اعتبار ساقط می‌باشد. یزد

سند کمپانی و برگ سبز سواری کار جیلی ۲۴۰۰ X۷ AT امگراند مدل ۲۰۱۴ رنگ سفید روغنی شماره موتور: JLD۴G۲۴D۸JC۰۳۴۶۲ شماره شاسی: L۱۰۸DBZ۵۲E۳۰۷۸۱۳۹ شماره پلاک: ۴۴۵ص۹۱ ایران۴۶ به نام رضا بلندپور مفقود گردیده و فاقد اعتبار است. رشت

سند کمپانی و برگ سبز موتور سیکلت انژکتوری تی وی اس راکز FI۱۲۵ مدل ۱۳۹۷ به شماره انتظامی ۶۶۸۳۴ ایران - ۶۳۳ شماره موتور OHMLHJ۰۰۰۴۶۹ و شماره تنه N۱۴TMRMEBJ۱A۱۱۹۹۳ بنام حمید رضا علی دوستی مفقود گردیده و فاقد اعتبار است. (رهنان)

برگ سبز (شناسنامه)خودرو سواری ۴۰۵ جی ال ایکس ای مدل ۱۳۸۵ به شماره پلاک ۳۳۲ص۳۶ ایران ۲۹ به شماره موتور ۱۲۴۸۵۲۲۷۲۷۰ به شماره شاسی ۴۰۳۰۸۷۲۸ بنام علیرضا فریدونی ولاشجردی به شماره ملی ۵۸۴۹۶۶۶۰۲۸ مفقود گردیده و از درجه اعتبار ساقط است. کنگاور

آگهی مفقودی

برگ سبز خودرو سواری پراید SE۱۳۱ مدل ۱۳۹۸به رنگ سفید روغنی به شماره انتظامی ۸۸ط۱۸۱-۳۴به شماره موتور M۱۳۶۲۳۹۷۲۰ به شماره شاسی NAS۴۱۱۱۰۰K۱۱۳۲۲۶۸ بنام رضا شهابی مفقود گردیده و از درجه اعتبار ساقط است. ماهشهر

اصل سند (برگ سبز) مربوط به تراکتور کشاورزی ام اف به شماره پلاک ۹۵۳ک۱۲ایران۱۴ و شماره موتور YAW۲۰۷۹U و شماره شاسی G۰۷۲۱۶ مربوط به اینجانب ناصر زهیری مفقود گردیده و از درجه اعتبار ساقط می‌باشد. ک

مدرک فارغ التحصیلی اینجانب یوسف پورنجف فرزند یعقوب به شماره شناسنامه ۱۳۴۸ صادره از اصفهان در مقطع کاردانی رشته برق صنعتی صادره از واحد دانشگاهی بوشهر با شماره ۸۳۱۴۶۶۳۴۱۹۴ مفقود گردیده و فاقد اعتبار می باشد. از یابنده تقاضا می‌شود اصل مدرک را به دانشگاه آزاد اسلامی واحد بوشهر ارسال نمایند.

مفقودی

برگ سبز مالکیت و برگ کمپانی سواری پژو ۴۰۵ جی ال ایکس پلاک ۶۶۸ ی ۸۱ ایران ۶۸ شماره شاسی ۸۱۰۱۹۸۵۶ شماره موتور ۲۲۵۶۸۱۲۰۹۳۴ بنام خانم نرگس میرزائی یکتا مفقود و فاقد اعتبار است.

دانشنامه تحصیلی اینجانب علیرضا بهمنی دهکردی فرزند ابراهیم دارای کد ملی ۴۶۲۳۳۸۹۹۲۸ در رشته مهندسی تکنولوژی جوشکاری مقطع کارشناسی ناپیوسته صادره از دانشگاه علمی کاربردی بلدالامین کرمان مفقود گردیده و از درجه اعتبارساقط است از یابند تقاضا می‌شود آن را به واحد دانشگاه فوق تحویل نماید.

آگهی فقدان مدرک تحصیلی (نوبت دوم)

مدرک فارغ التحصیلی (گواهینامه موقت پایان تحصیلات) اینجانب مجتبی خاموشی بناب فرزند یداله به شماره شناسنامه ۱۵۷۳ صادره از بناب در مقطع کارشناسی ناپیوسته رشته مهندسی تکنولوژی عمران- عمران صادره از واحد دانشگاهی آزاد اسلامی واحد بناب با شماره ۰۸۲۴۳۹۸ مفقود گردیده است و فاقد اعتبار می باشد. از یابنده تقاضا می شود اصل مدرک را به دانشگاه آزاد اسلامی واحد بناب به نشانی بناب، بزرگراه ولایت، روبروی پلیس راه بناب، تبریز- مجتمع دانشگاه آزاد اسلامی واحد بناب ارسال نمایند. (ب

مدیرعامل آب منطقه‌ای گیلان:

کشاورزان موضوعات کمبود آب را به ادارات آبیاری اطلاع دهند

رشت – خبرنگار روزنامه جمهوری اسلامی: مدیرعامل آب منطقه‌ای گیلان با اشاره به کمبود آب ۴۰ درصدی سد سفید رود در سال جاری گفت: کشاورزان موضوعات کمبود آب را به جای طرح در فضای مجازی، به ادارات آبیاری اطلاع دهند تا دراسرع وقت رسیدگی شود.

وحید خرمی در خصوص کمبود نقطه‌ای آب در شهرستانهای لنگرود و صومعه سرا که این روزها در فضای مجازی منتشر شده است، گفت: متأسفانه در سطح کشور کمبود آب داریم و این کمبود آب در سد سفیدرود نیز خودش را نشان داده است. وی با بیان اینکه در استان گیلان ۲۳۸ هزار هکتار شالیزار داریم، تصریح کرد: ما نیزمانند کشاورزان وهمه مردم نگران این کمبود آب در نقاط مختلف هستیم وحتی یک هکتار هم برای ما اهمیت دارد.وی افزود: امسال با حداقل ۴۰درصد کمبود آب در حوضه آبریز سد سفیدرود مواجه هستیم و به همین دلیل، برنامه نوبت بندی دقیقی را در مزارع به اجرا گذاشته‌ایم و تاریخ نشا و آبیاری را مشخص کرده ایم.مدیرعامل آب منطقه‌ای گیلان با ذکر اینکه زمین‌هایی که غالبا دیر نشاء شده‌اند به مشکل بر می‌خورند،گفت: در تمامی مواردی که شرکت آب منطقه‌ای بررسی کرده است، زمین‌هایی که تقویم زراعی آب منطقه‌ای و جهاد کشاورزی را رعایت کرده‌اند و در اردیبهشت نشاء انجام داده‌اند مشکل آنها بسیار کمتر بوده و برای موارد نقطه‌ای نیز غالبا با پمپ آب و تجهیزات شخصی قابل حل است.وی ادامه داد: در استان گیلان به دستور استاندار،قرارگاه جهادی مدیریت آب تشکیل شد و قبل از شروع فعالیت کشت، تمامی ادارات در شهرستانها زیر نظر فرمانداران و در مرکزاستان نیززیر نظراستاندار با بهره گیری از همه امکانات، برنامه‌های قبل از شروع آبیاری را اجرایی کردند.

مدیرکل راه آهن شمالغرب خبر داد:

افزایش ۷۲ درصدی جابجایی تعداد مسافر در راه آهن شمالغرب

زنجان– خبرنگار روزنامه جمهوری اسلامی: مدیرکل راه آهن شمالغرب گفت: در دو ماهه نخست سال جاری تعداد مسافر جابجا شده ۷۲ درصد و نفر کیلومتر جابجا شده ۹۱ درصد نسبت به مدت مشابه سال قبل افزایش یافته است.

مهندس صفری با بیان اینکه در دو ماهه اول سال گذشته ۱۰۵ هزار و ۳۵۶ نفر مسافر جابجا شده گفت: در دو ماهه نخست سال جاری ۱۸۱ هزار و ۱۳۵ نفر مسافر و ۸۳ میلیون و ۸۶۰ هزار و ۷۲۲ نفر کیلومتر در محدوده راه آهن شمالغرب جابجا شده‌اند.مدیرکل راه آهن شمالغرب خاطرنشان کرد: روزانه ۲۶ رام قطار، مسافران را به مقاصد مختلف کشور جابجا می‌کند.

مدیرعامل شرکت توزیع برق استان:

۱۰۰ درصد شبکه فشار ضعیف روستاهای مهدیشهر به کابل خودنگهدار تبدیل شده است

سمنان–خبرنگار روزنامه جمهوری اسلامی: مدیرعامل شرکت توزیع برق استان سمنان در دیدار با فرماندار مهدیشهر بیان کرد: ۱۰۰ درصد شبکه فشار ضعیف این شهرستان به کابل خودنگهدار تبدیل شده است.

حسینی نژاد با عنوان این که ۵۳ درصد انرژی مصرفی این شهرستان در بخش تولید استفاده می‌گردد گفت: از این مقدار، ۴۲ درصد در صنعت و ۱۱ درصد در بخش کشاورزی مصرف می‌شود. وی با اشاره به این که سالانه به طور میانگین ۷۰۰ مشترک به شماره اشتراک‌های برق می‌شهرستان اضافه می‌شود افزود: در طی سال گذشته ۳۴۰ پروژه عمرانی برق رسانی با سرمایه‌گذاری به مبلغ ۶۰ میلیارد ریال به بهره‌برداری رسیده است.حسینی نژاد با اظهار این که تلفات شبکه توزیع برق استان، شش درصد است یادآور شد: نرخ انرژی تامین نشده ۶۷ صدم و میانگین مدت زمان خاموشی مشترکان استان ۹۷ صدم در روز برآورد شده، به عنوان دو شاخص مهم دیگر است که با تلاش همکاران این شرکت به دست آمده و امیدواریم همواره بتوانیم در کاهش این شاخصها که ارتباط مستقیم با رضایت مندی مردمی دارد، موفق باشیم.مدیرعامل شرکت توزیع برق استان، موضوع مدیریت مصرف برق برای گذر از پیک بار تابستان، به ویژه همکاری دستگاه‌های اجرایی را مورد تأکید قرار داده و تصریح کرد: پرداخت مطالبات جاری و معوق ادارات، مقوله مهمی است که نیازمند حمایت مسئولین در این زمینه هستیم تا بتوانیم تعهداتمان را به موقع اجرایی نماییم.

تا اواخر تیرماه سال جاری

اورژانس جدید بیمارستان بقیه‌الله اعظم(عج) علی‌آباد کتول راه‌اندازی می‌شود

علی آباد کتول – خبرنگار روزنامه جمهوری اسلامی: رئیس بیمارستان بقیه‌الله اعظم(عج) شهرستان علی آباد کتول گفت: با پیگیری‌های سرپرست دانشگاه و نماینده شهرستان درمجلس شورای اسلامی تا اواخر تیرماه سال جاری، اورژانس جدید بیمارستان همراه با دستگاه سی تی اسکن ۱۶ اسلایس در بیمارستان بقیه‌الله اعظم (عج) علی آباد کتول راه‌اندازی می‌شود.

عبد الصالحی افزود:ساختمان اورژانس جدید ومحل استقرار دستگاه سی تی جدید بیمارستان با پیشرفت فیزیکی ۹۶ درصد تقریبا آماده بهره‌برداری است. وی تصریح کرد؛ دستگاه سی تی اسکن ۱۶ اسلایس نیز تحویل بیمارستان گردیده و به محض تکمیل نهایی ساختمان اورژانس تا اواخر تیرماه سال جاری نصب و افتتاح می‌شود.

برگزاری جلسه هم اندیشی مدیرعامل شرکت توزیع برق استان با مدیر کل صدا و سیمای گلستان

گرگان – خبرنگار روزنامه جمهوری اسلامی: جلسه هم اندیشی مدیرعامل شرکت توزیع نیروی برق استان با مدیر کل صدا و سیمای گلستان درخصوص فرهنگ سازی مدیریت مصرف و کاهش پیک برگزار شد.

سرپرست شرکت توزیع برق گلستان با اشاره به نقش رسانه‌ها و از جمله صداوسیما در فرهنگ سازی مصرف بهینه، گفت: با توجه به شرایط اقلیمی استان ضروری است که تغییر رفتار مصرف برق در جامعه مورد توجه قرار گیرد و در این ارتباط رسانه استانی بسیار تأثیرگذار خواهد بود. موسوی گفت:موضوع افزایش بی‌رویه مصرف منابع انرژی یک مسأله ملی است و همه سازمانهای مرتبط باید در زمینه بهینه سازی مصرف انرژی در کشور احساس مسئولیت کنند و از این رو رسانه‌های استانی در زمینه اطلاع‌رسانی، فرهنگ سازی و بیان خسارت‌های افزایش بی‌رویه مصرف برق بیش از پیش کمک رسان مجموعه صنعت برق در استان باشند. موسوی در ادامه گذری هم بر پیک مصرف گلستان در تابستان زد و گفت: مصرف انرژی برق در استان گلستان طی بازه گرما، به حدود ۳ برابر سایر ایام سال می‌رسد. که امیدواریم امسال با کمک مردم استان مشکل خاصی در تامین انرژی مورد نیازشان نداشته باشیم. مدیرکل صدا و سیما در این دیدار ازآمادگی صدا و سیمای مرکز استان جهت تولید محتوا و اطلاع‌رسانی و همچنین موارد مطروحه و تفاهم نامه منعقد شده بین شرکت توانیر و وزارت نیرو و رسانه ملی جهت اطلاع‌رسانی طرح‌های متعدد شرکت توزیع نیروی برق استان گلستان درگذر از پیک تابستان اعلام داشته و بیان کرد از همه ظرفیت‌های موجود سازمان جهت آگاه سازی جامعه در صرفه جویی و مصرف بهینه برق استفاده خواهند کرد.

شهردار قم اعلام کرد:

آمادگی شهرداری قم برای ارتباط و تبادل تجربیات بین شهرهای دنیا

قم –خبرنگار روزنامه جمهوری اسلامی: شهردار قم با تأکید بر لزوم معرفی چهره حقیقی ایران به جهان گفت: دشمنان به‌واسطه استقلال و خودکفایی مدام درحال توطئه برای ایران هستند ولی توجه به آموزه‌های قرآنی سبب شده نتوانند موفق باشند.

سقائیان نژاد در دیدار با اومرو دوگاری مومونی شهردار نیامی از کشور نیجر و هیئت همراه با اشاره به اهمیت تبادل تجربیات در حوزه مدیریت شهری اظهار داشت: این تبادل تجربیات منجر به ایجاد دستاوردهای مناسب برای خدمت بهتر به مردم می‌شود.وی تبادل اطلاعات بین دو شهر را خواستار شد و افزود: شهر قم با جمعیتی بیش از یک‌میلیون ۳۰۰ هزار نفری ازنظر فرهنگی، اقتصادی و سیاسی هم‌تراز و در بعضی از موارد از تهران به‌عنوان پایتخت ایران مهم‌تر و تأثیرگذارتر بوده و بزرگ‌ترین حوزه علمیه جهان اسلام در قم است.شهردار قم با بیان اینکه بیش از ۱۲ دانشگاه و بیش از ۶۰۰ مرکز پژوهشی در قم بوده و حرم مطهر حضرت

معصومه(س)، مسجد مقدس جمکران و مرکز آینده‌پژوهی نیز در قم است اضافه کرد: بیش از ۲۴ میلیون توریسم مذهبی سالانه به قم می‌آیند و قم بیش از ۷ هزار سال میراث تاریخی دارد.وی به حضور مراجع تقلید جهان اسلام در شهر قم نیز اشاره و تأکید کرد: شهر قم پایگاه انقلاب اسلامی و مرکز اندیشمندان انقلابی بوده و تمام این امتیازات باعث شده شهر قم یک جهان شهر شده و اهمیت زیادی در کشور ایران و جهان داشته باشد.سقائیان نژاد ارتباط بین کشورها را در معرفی پتانسیل‌ها و فرهنگ ایران به جهان موردتوجه قرارداد و یادآور شد: ارتباط بین کشورها باعث شده فرهنگ و پتانسیل کشور ایران و شهر قم به‌درستی به جهان معرفی شود و می‌توانیم دراین‌ارتباط تجربیات خود را به اشتراک بگذاریم.وی سپس به تحریم‌ها و ایران ستیزی در جهان اشاره و تأکید کرد: انقلاب اسلامی آغاز استقلال واقعی ایران بوده است، تا قبل از انقلاب تمام تصمیمات داخلی و خارجی در کشور باید با اجازه کشورهای اروپایی و آمریکایی گرفته می‌شد، اما امام خمینی(ره) نظامی را پایه‌گذاری کرد که بر مبنای استقلال، آزادی و مردم‌سالاری بوده است.

مدیرعامل آب منطقه‌ای یزد خبر داد:

افزایش جهشی کسری مخازن آبی استان یزد

یزد–خبرنگار روزنامه جمهوری اسلامی: مدیرعامل آب منطقه‌ای یزد ضمن اعلام خبر برگزاری دومین جشنواره سپاس آب در استان، از افزایش جهشی کسری مخازن آب زیرزمینی استان به ۳۸۰ میلیون مترمکعب خبر داد.

جوادیان زاده ۲۵ خردادماه در جمع خبرنگاران از برگزاری دومین دوره جشنواره سپاس آب در استان خبر داد و گفت: اولین دوره جشنواره در سال ۱۳۹۷ برگزار شد ولی به دلیل محدودیتهای کرونایی در دو سال گذشته برگزار نشد و امسال پس از این وقفه زمانی شاهد برگزاری دومین دوره آن در استان هستیم. وی با تأکید بر لزوم اهتمام به ابعاد اجتماعی و مردمی آب، تصریح کرد: شاید تاکنون عمده مسائل مطرح شده در مورد آب پرداختن به اهمیت مصرف بهینه و صرفه‌جویی در این حوزه بوده و نگرانی‌هایی نیز در اذهن مردم ایجاد شده ولی کمتر به موضوع ارائه راهکار و معرفی الگو در این زمینه پرداخته شده است. جوادیان زاده طرح موضوع مصرف بهینه آب با استفاده از زبان هنر و تلاش برای ارائه الگوهای مصرف بهینه آب در استان را از مهمترین اهداف برگزاری جشنواره سپاس آب ذکر کرد و گفت: در هر دوره از این جشنواره در هر کدام از بخشهای صنعت، کشاورزی و شرب و بهداشت، براساس ارزیابی‌هایی که انجام می‌شود، سه الگوی مصرف معرفی و برگزیده شناخته می‌شوند.وی در بخش دیگری از سخنانش اظهار کرد: متأسفانه در سال آبی جاری شرایط نامساعدی به دلیل بارشها را در استان شاهد بودیم و متأسفانه امسال نیز با خشکسالی مواجه‌ایم به نحوی که ۱۲,۹ درصد نسبت به سال گذشته کاهش بارش و نسبت به میان مدت آماری ۳۵ درصد کاهش در این بخش را داشته‌ایم. وی اضافه کرد: متوسط بارش میان مدت استان یزد ۹۱ میلیمتر یعنی بین یک سوم تا یک چهارم میانگین متوسط کشوری است که امسال به حدود ۶۰ میلیمتر کاهش یافته است و آورده سفرهای زیرزمینی استان نیز متاثر از همین بارشهاست.مدیرعامل آب منطقه‌ای یزد با بیان این که تلاش شد میانگین کسری مخازن استان طی سالهای اخیر روی ۲۳۰ میلیون مترمکعب ثابت بماند، گفت: متأسفانه علی‌رغم تغییر نداشتن میزان مصارف، کاهش بارش کسری مخازن استان را با جهش مواجه کرده و آن را امسال به ۳۸۰ میلیون مترمکعب افزایش داده است.ملک زاده مدیر کل بحران استانداری یزد نیز در این نشست مهمترین بحران استان را مربوط به آب خواند و گفت: امروز تمام تلاش مدیران ارشد استان و دستگاه‌های مرتبط در استان، مدیریت این بحث است.

فرماندار قرچک:

توسعه قالیبافی در قرچک در دستور کار قرار دارد

قرچک– خبرنگار روزنامه جمهوری اسلامی: فرماندار شهرستان قرچک گفت: توسعه و رشد هنر صنعت فرش دستباف، یکی از راه‌های مهم کمک به اقتصاد خانواده و رفع مشکل بیکاری است و باید فعالیت آن براساس برنامه‌ریزی منسجم در قرچک توسعه پیدا کند.

وی در اولین نشست تخصصی فرش شهرستان قرچک خاطرنشان کرد: فرش به دلیل برخورداری از دو حوزه هنر و صنعت از اهمیت ویژه‌ای برخوردار است و در گذشته‌های نه چندان دور، در هر خانه یک‌دار قالی وجود داشت و بخشی از هزینه‌های خانواده با بافت یک یا چند قالی در سال تأمین می‌شد که لازم است تا با توسعه فعالیت این افراد، بار دیگر رونق به این صنعت باز گردد. وی ادامه داد: شهرستان قرچک از ظرفیت‌های ویژه‌ای در حوزه فرش و قالی‌بافی برخوردار است که برای توسعه فعالیت این هنر صنعت لازم است تا شرکت تعاونی فرش با نگاه تخصصی به این حوزه در شهرستان قرچک تشکیل شود. فرماندار قرچک عنوان کرد: با تشکیل شرکت تعاونی فرایند تأمین مواد اولیه بافت فرش، آموزش تخصصی، ارتقای کیفیت و کمیت بافت فرش، به‌بافی و بازاریای به صورت تخصصی و علمی صورت می‌گیرد. این مقام مسئول بیان کرد: بهتر است تا پیش از بازاریابی، ابتدا بافت فرش بر مبنای سفارش صورت گیرد و سپس با شناخت بازار هدف، نسبت به توسعه بافت فرش اقدام شود. فرماندار قرچک تصریح کرد: به منظور توسعه فعالیت بافت فرش، لازم است تا ضمن شناسایی فعالان این حوزه، در هر یک از روستاهای قرچک یک کارگاه فرش دایر شود تا زمینه توسعه این هنرصنعت، در مناطق مختلف این شهرستان فراهم شود.

شهردار ملارد:

شهرداری ملارد به تقویت زیر ساخت‌ها و رفع دغدغه اهالی روستاهای حوزه حریم نگاه ویژه‌ای دارد

ملارد– خبرنگار روزنامه جمهوری اسلامی: طی دیداری بدون واسطه، فرماندار، شهردار ملارد و روسای ادارات خدمات رسان شهرستان با اعضای شوراهای اسلامی ۵ روستای حوزه حریم (قشلاق، مهرچین، مهرآذین، ویلادشت و صالح آباد) به نمایندگی ازسوی اهالی این روستاها در محل مسجد جامع روستای صالح آباد به بحث و گفت‌وگو نشستند.

در این نشست اعضای شوراها مشکلات و درخواست‌های عمرانی اهالی را مطرح و شهردار ملارد به نوبه خود موارد مطروحه درحوزه حریم شهرداری ملارد را پاسخگو بود. شهردار ملارد دراین دیدار گفت: شهرداری به تقویت زیر ساخت‌ها و رفع دغدغه اهالی روستاهای حوزه حریم نگاه ویژه‌ای دارد. وی گفت: پروژه‌هایی که باعث شیرین شدن کام اهالی روستاها بشود باتوجه به نیازسنجی صورت گرفته و برنامه ارائه شده ازسوی بخشداری پر شتاب‌تر انجام خواهد شد. محمد بهمنی در پاسخ به درخواست‌های مردمی در خصوص میزان اعتبارات تخصیصی شهرداری برای حوزه حریم با اشاره به تبصره ذیل ماده ۹۹ قانون شهرداری‌ها عنوان کرد: در بودجه سال ۱۴۰۱ شهرداری پیش‌بینی شده در صورت تحقق درآمدهای حریم، ۱۴/۵ میلیارد تومان اعتبار برای حریم هزینه گردد که از این میزان ۸ میلیارد تومان در حوزه آسفالت، ۴/۵ میلیارد تومان در حوزه جدول و ۲ میلیارد تومان در حوزه روشنایی است که درحال حاضر با اولویت‌بندی و سیاست‌گذاری که بخشداری مرکزی براساس نیاز روستاها در زمینه آسفالت، جدول گذاری، روشنایی و اصلاح هندسی معابر انجام داده، پروژه‌های عمرانی با اعتبار ۱۴/۵ میلیارد تومان درحال اجراست.

تأکید نماینده دادستان کل کشور بر حمایت از تولید در پتروشیمی ایلام

ایلام–خبرنگارروزنامه جمهوری اسلامی: دادیار دادسرای دیوان عالی کشور در راستای حمایت از تولید و اشتغال‌آفرینی از واحدهای مجتمع پتروشیمی ایلام بازدید کرد.

مهرانگیز دادیار دادسرای دیوان عالی کشور در جریان بازدید از مجتمع پتروشیمی ایلام گفت: با هدف تحقق منویات رهبری در راستای حمایت از تولید و عمل به وظیفه دادستانی کل کشور براساس ماده ۲۸۸ قانون آیین دادرسی کیفری بازدید از مجتمع تولیدی پتروشیمی در دستور کار قرار گرفت.وی با بیان اینکه هیاتی متشکل از دادستانی کل کشور زیر نظر معاونت قضایی دادستانی در جهت رفع موانع تولید در استان مستقر شده است، ادامه داد: این هیات مسائل و مشکلات واحدهای تولیدی را احصاء و برای واحدهایی که مشکل آنها در سطح استان حل نشده در اولین فرصت راهکار ملی ارائه خواهد نمود.مهرانگیز هدف از بازدید از پتروشیمی ایلام را دیدار چهره به چهره با مدیران و کارکنان، مشاهده تلاش‌ها و فعالیت‌های صورت گرفته و بررسی مشکلات موجود عنوان کرد و افزود: چنانچه مشکلات واحدهای تولیدی در استان رفع نشود در دادستانی کل کشور با حضور وزیر، نمایندگان استان در مجلس و مدیران مربوطه حل و فصل خواهد شد. دادیار دادسرای دیوان عالی کشور ایجاد ۲هزار و پانصد شغل در مجتمع پتروشیمی ایلام را خدمتی بزرگ به اشتغال و تولید استان عنوان کرد و ادامه داد: پتروشیمی ایلام نقش برجسته و تأثیرگذاری در کاهش نرخ بیکاری در استان داشته است.نماینده معاونت قضایی دادستانی کل کشور ادامه داد: اگر از تولید حمایت شود ضمن کاهش آسیب‌های اجتماعی ناشی از بیکاری و میزان جرم و جنایت، تعداد پرونده‌های دستگاه قضایی نیز کاهش خواهد یافت. وی با تقدیر از تلاش‌های صورت گرفته در شرکت پتروشیمی ایلام تأکید کرد: مشکل تامین خوراک این مجتمع را در معاونت قضایی دادستانی کل کشور بررسی و راهکار ملی ارائه خواهد کرد.

فرماندار قرچک:

مسئولان آموزش و پرورش دانش‌آموزان را با سیره امام رضا بیشتر آشنا کنند

قرچک– خبرنگار روزنامه جمهوری اسلامی: فرماندار شهرستان قرچک از مسئولان آموزش و پرورش خواست تا دانش‌آموزان را بیش از گذشته با سیره امام هشتم حضرت امام رضا(ع) آشنا کنند.

فاتحی‌نژاد در جلسه شورای آموزش و پرورش که در محل فرمانداری قرچک برگزار شد اظهار داشت: شیوع ویروس کرونا در دو سال گذشته، تأثیر مستقیمی بر آموزش و پرورش داشته و با تعطیل شدن آموزش حضوری، دانش‌آموزان مجبور بودند تا سایه تلاش و همت بیش از پیش معلمان و در بستر فضای مجازی و برنامه کاربردی شاد، آموزش‌ها را دنبال کنند.وی تصریح کرد: با وجود آن که معلمان و کادر آموزش و پرورش در طول دو سال گذشته تلاش مضاعفی برای به حرکت در آوردن روند تعلیم و تربیت آینده‌سازان ایران اسلامی صرف کردند ولی همه افراد اذعان دارند که آموزش مجازی نمی‌تواند جایگزین مناسبی برای آموزش حضوری باشد، موضوعی که قطعا بر کیفیت آموزش‌های ارائه شده تأثیر گذاشته است.فاتحی‌نژاد گفت: با تلاش‌های مستمر دولت در ایجاد شرایط لازم برای اجرای طرح واکسیناسیون سراسری، همت مسئولان آموزش و پرورش و همراهی تمامی دستگاه‌ها، شرایط حضور دانش‌آموزان پس از تعطیلات نوروز امسال فراهم شد و این امر، پیش‌زمینه بسیار مناسبی برای فعالیت با قدرت مدارس در سال تحصیلی پیش رو است.

مدیرعامل شرکت شهرکهای صنعتی استان خبر داد:

۴ طرح بزرگ صنعتی در چهارمحال وبختیاری مورد تصویب قرار گرفت

شهرکرد – خبرنگار روزنامه جمهوری اسلامی: مدیرعامل شرکت شهرکهای صنعتی چهار محال وبختیاری گفت: در جریان سفراخیر رئیس‌جمهور و هیئت دولت به این استان، چهار طرح بزرگ صنعتی مورد تصویب قرار گرفت.

فلاح در گفتگوی اختصاصی با خبرنگار ما با اعلام این خبر گفت: دراین طرحها شامل احداث پست برق در شهرکهای صنعتی، ایجاد مجتمع صنایع دستی، ایجاد شش شهرک صنعتی جدید در کنرک، بروجن۲، محمدآباد شوراب، لردگان وشهرک فناوران فرخشهر وهمچنین اختصاص ۵۰۰ میلیارد ریال جهت تکمیل زیرساختهای شهرکهای استان است.

به گفته وی در مجموع برای ایجاد این طرحها اعتباری بالغ بر ۳۵۵۰ میلیارد ریال مورد تصویب قرار گرفت

فلاح از بهره‌برداری ۱۲۵۰ طرح تولیدی در شهرکهای صنعتی این استان خبرداد و اظهارداشت: این طرحها زمینه اشتغال ۱۹ هزار و۵۰۰ نفر را فراهم نموده است.

وی افزود: درحال حاضر ۱۹۰۰ طرح تولیدی وصنعتی دراین استان در دست احداث است که ۹۰۰ طرح آن دارای پیشرفت بالای ۶۵ درصد است ودرصورت همکاری مسئولین زیربط و مدیران بانکها برای تکمیل و راه‌اندازی این طرحها، بالاترین رکورد احداث وبهره‌برداری طرحهای تولیدی وصنعتی در این استان رقم خواهد خورد.

مدیرعامل شرکت شهرکهای صنعتی استان از اختصاص یکصد میلیارد ریال برای حمایت از طرحهای صنعتی استان در سال جاری خبرداد وافزود: راه‌اندازی ۴۰ واحد تولیدی وصنعتی راکد استان به چرخه تولید از برنامه‌های سال جاری این شرکت است.

فلاح درپایان میزان حجم سرمایه‌گذاری صورت گرفته برای طرحهای صنعتی این استان را افزون بر ۳۷۰ هزار میلیارد ریال اعلام نمود.

تولید انرژی در نیروگاه نکا از مرز ۵۸۸ میلیون کیلووات ساعت گذشت

ساری – خبرنگار روزنامه جمهوری اسلامی: نیروگاه شهید سلیمی نکا در اردیبهشت امسال بیش از ۵۸۸ میلیون و۴۸۰ هزارکیلووات ساعت انرژی تولید کرد.

تازیکی سرپرست شرکت مدیریت تولید برق نکا با اعلام این خبر افزود: از این میزان تولید بالغ بر ۵۵۴ میلیون و۸۸۴ هزارکیلووات ساعت انرژی خالص به شبکه سراسری برق کشور تزریق شد. وی گفت: در این ماه حدود ۹۰ درصد انرژی تولید شده در واحدهای بخار و حدود ۱۰ درصد در واحدهای بلوک سیکل ترکیبی بدست آمد طوری که در اردیبهشت امسال ۱۰.۹ درصد انرژی تعهدی سالانه نیروگاه، طبق برنامه محقق شد.تازیکی ادامه داد: اولین تعمیرات اساسی واحد بخار بلوک سیکل ترکیبی، پنجمین تعمیرات اساسی واحد۴ بخار و نیز تعمیرات اساسی واحد یک گازی به منظور ایجاد آمادگی لازم برای فصل تابستان و پیک مصرف برق درحال انجام می‌باشد. نیروگاه شهید سلیمی نکا با ۴ واحد بخار به ظرفیت هرکدام ۴۴۰ مگاوات، ۲ واحد گازی به ظرفیت هریک ۱۳۷.۶ مگاوات و یک واحد بخارسیکل ترکیبی با ظرفیت ۱۶۰ مگاوات با تامین بیش از ۴ درصد برق کشور نقش مؤثری در پایداری شبکه سراسری برق کشور دارد.

مدیرعامل شرکت توزیع برق استان سمنان اعلام کرد:

تبدیل ۱۰۰ درصد شبکه فشار ضعیف روستاهای مهدیشهر به کابل خودنگهدار

مهدیشهر –خبرنگار روزنامه جمهوری اسلامی: مدیرعامل شرکت توزیع برق استان سمنان با عنوان این که ۵۳ درصد انرژی مصرفی شهرستان مهدیشهر در بخش تولید استفاده می‌گردد گفت: از این مقدار، ۴۲ درصد در صنعت و ۱۱ درصد در بخش کشاورزی مصرف می‌شود.

وی با اشاره به این که سالانه به طور میانگین ۷۰۰ مشترک به شماره اشتراک‌های برق شهرستان اضافه می‌شود افزود: در طی سال گذشته ۳۴۰ پروژه عمرانی برق رسانی با سرمایه‌گذاری به مبلغ ۶۰ میلیارد ریال به بهره‌برداری رسیده است.حسینی نژاد با اظهار این که تلفات شبکه توزیع برق استان، شش درصد است یادآور شد: نرخ انرژی تامین نشده ۶۷ صدم و میانگین مدت زمان خاموشی مشترکان استان ۹۷ صدم در روز برآورد شده، به عنوان دو شاخص مهم دیگر است که با تلاش همکاران این شرکت به دست آمده و امیدواریم همواره بتوانیم در کاهش این شاخصها که ارتباط مستقیم با رضایت مندی مردمی دارد، موفق باشیم. مدیرعامل شرکت توزیع برق استان، موضوع مدیریت مصرف برق برای گذر از پیک بار تابستان، به ویژه همکاری دستگاه‌های اجرایی را مورد تأکید قرار داده و تصریح کرد: پرداخت مطالبات جاری و معوق ادارات، مقوله مهمی است که نیازمند حمایت مسئولین در این زمینه هستیم تا بتوانیم تعهداتمان را به موقع اجرایی نماییم. فرماندار شهرستان مهدیشهر با بیان این که دستگاه‌های اجرایی در میدان عمل مشغول خدمت هستند گفت: برق به عنوان دستگاه خدمت رسانی است که یک لحظه وقفه در خدمات آن، در رفاه مردم تأثیر گذار است و خوشبختانه عملکرد برق با تلاش کارکنان خدوم و پرتلاش این مجموعه، مایه خرسندی و رضایت مندی است.وی افزود: ۱۰۰ درصد شبکه فشار ضعیف روستاهای مهدیشهر به کابل خودنگهدارتبدیل شده است.

بقیع، مزار مظاهر حُسن

به مناسبت گرامیداشت ماه ذی‌الحجه و ایام مناسک حج (۱)

اشاره

در آستانه حلول ماه ذی‌الحجه قرار داریم. ماه ذی‌الحجه، آخرین ماه در ترتیب تقویم هجری قمری و از ماه‌های حرام است که در آن مناسک حج تمتع توسط مسلمانان به جای آورده می‌شود. این روزها، روزهایی است که به مرور زائران خانه خدا از اقصی نقاط جهان عازم سرزمین وحی می‌شوند تا در ایام خاص مناسک حج تمتع را به جای آورند. سفری معنوی که علاوه بر انجام تکلیف الهی و عبادی، آثار فرهنگی، اجتماعی، بین‌المللی و سیاسی نیز دارد و مهمترین اثر این سفر به نمایش درآوردن وحدت میان جوامع مسلمانان است.

ازجمله توفیقاتی که در این ماه نصیب زائران خانه خدا در سرزمین وحی می‌شود، زیارت اماکن مقدس و تاریخی در دو شهر مکه و مدینه است. این دو شهر با آثار باقی‌مانده از صدر اسلام، روایتگر وقایع تاریخی از حوادث و خاطرات آن دوران هستند که اهمیت ویژه‌ای در معنویت بخشیدن به سفر زوار دارند. ازجمله اماکن مقدس و تاریخی در سرزمین وحی، قبرستان بقیع در شهر مدینه منوره و در جوار مضجع شریف رسول خداست که به مناسبت گرامیداشت این ماه، در چند شماره به بررسی این اثر تاریخی با استفاده از گزیده‌هایی از کتاب «غربت بقیع» تألیف حجت‌الاسلام والمسلمین سیدعلی قاضی‌عسگر می‌پردازیم، تا هم آشنایی مختصری برای زائران سرزمین وحی باشد و هم بر اهمیت این اماکن در زنده نگه داشتن تاریخ اسلام تأکید گردد.

بقیع گنجینه تاریخ اسلام

بقیع تنها یک گورستان نیست، بلکه گنجینه تاریخ اسلام و شخصیت‌های برجسته اسلامی است. قبور چهار امام معصوم شیعیان، قبور همسران، دختران، عمه‌های پیامبر(ص)، اصحاب، تابعین، ابراهیم فرزند رسول خدا(ص)، اسماعیل فرزند امام صادق(ع)، شهداء قرّاء، و حدود ده هزار نفر از شخصیت‌های نامدار و برجسته تاریخ اسلام در این گورستان قرار دارد.

لیکن با این همه عظمت، بقیع غریب و مظلوم است، زائرانی که به مدینه منوّره مشرف می‌شوند پس از حضور در قبرستان بقیع، با اولین نگاه به قبور خاکی آن، از شدت حزن و اندوه، اشک از دیدگانشان جاری و بر غربت اسلام و اهل‌بیت علیهم‌السلام می‌گریند، اشکی همراه با بغض و نفرت و خشم هدف‌دار نسبت به کسانی که این‌گونه با اهل‌بیت پیامبر(ص) و افتخارات اسلام برخورد کرده و می‌کنند.

مردم در همه جای دنیا، از افتخارات ملی خود تجلیل و تمجید نموده، حتی برای سربازان گمنام خویش، سنگ یادبود درست می‌کنند لیکن در حجاز به دلیل یک فکر غلط و متحجرانه حتی از گذاشتن یک سنگ ساده بر روی قبور بزرگان دین جلوگیری می‌کنند.

از این‌رو حاجیان پس از بازگشت از مدینه، با کوله‌باری از غم و اندوه، مظلومیت اهل‌بیت علیهم‌السلام را فریاد می‌کنند و نسل به نسل این غربت معصومانه به دیگران منتقل می‌گردد و انتظار روزی را می‌کشند تا این شام سیه به پایان رسیده و بقیع بازسازی و به پایگاهی برای شناخت و گسترش فرهنگ اسلام و معارف اهل‌بیت علیهم‌السلام و اصحاب و یاران رسول خدا(ص) تبدیل گردد.

پیشینه بقیع

در رابطه با پیشینه قبرستان بقیع قبل از پیدایش و ظهور اسلام، اسناد و گزارش‌های روشن و مشخصی در دست نیست، پیش از هجرت، مردم مدینه اجساد مردگان خود را در دو گورستان به نام‌های «بنی‌حرام» و «بنی‌سالم» و گاهی هم در منازل خود به خاک می‌سپردند.(۱) لیکن بیشتر مورخان بر این باورند که پس از هجرت مسلمانان از مکه به مدینه و تشکیل جامعه اسلامی، بقیع به گورستان مسلمین تبدیل و موقعیتی ویژه نزد مسلمانان پیدا کرد و رفته رفته در طول تاریخ اسلام، هزاران نفر از شخصیت‌های برجسته و بزرگان مسلمان در آن دفن گردیدند. عبیدالله بن أبی رافع گوید:

پیامبر(ص) در فکر ایجاد گورستانی برای اصحاب و یاران خود بود روزی من کنار آن حضرت بودم و از نزدیک بقیع عبور می‌کردیم حضرت به آنجا اشاره و فرمود: اُمِرْتُ بهذا الموضع، من مأمور شدم به این مکان. و از آن پس در گذشتگان را در آن مکان دفن می‌کردند.(۲)

قبرستان بقیع از آن رو به «بقیع‌الغرقد» نامگذاری گردیده که قبل از هجرت، درختان غَرْقد(۳) و دیگر نباتات از قبیل درختان «گز» فراوان در آن می‌روییده است و پس از آن که در زمان رسول خدا(ص) تصمیم گرفته شد آنجا را تبدیل به قبرستان مسلمانان کنند، آن درختان را قطع کردند.

بقیع تا حدود یکصد سال قبل، دیوار و حصاری نداشته، لیکن به مرور زمان تغییراتی در آن ایجاد گردیده است. و هم‌اکنون نیز پس از اجرای طرح توسعه با دیوارها و پنجره‌های مشبّک محصور شده و فقط ساعاتی در صبح و شب، درِ قبرستان را باز می‌کنند و مردم داخل آن رفته، قبور را زیارت می‌کنند.

قبور چهار امام معصوم شیعیان علیهم‌السلام و تعداد دیگری از دفن‌شدگان در بقیع نیز در گذشته دارای قبه و بارگاه بوده ولی متأسفانه در حمله وهابیان و پس از روی کار آمدن آل‌سعود و حاکمیت آنها بر سرزمین حجاز، آن بناها تخریب گردیده و هم‌اکنون قبرستان خاکی و بدون ساختمان است و فقط برخی از قبور همچون قبور امامان شیعه، و قبور دختران و همسران پیامبر(ص) و... به صورت سنگ‌چین شده مشخص است اما از بسیاری از مدفون شدگان در بقیع اثر و نشانه‌ای باقی نمانده است.

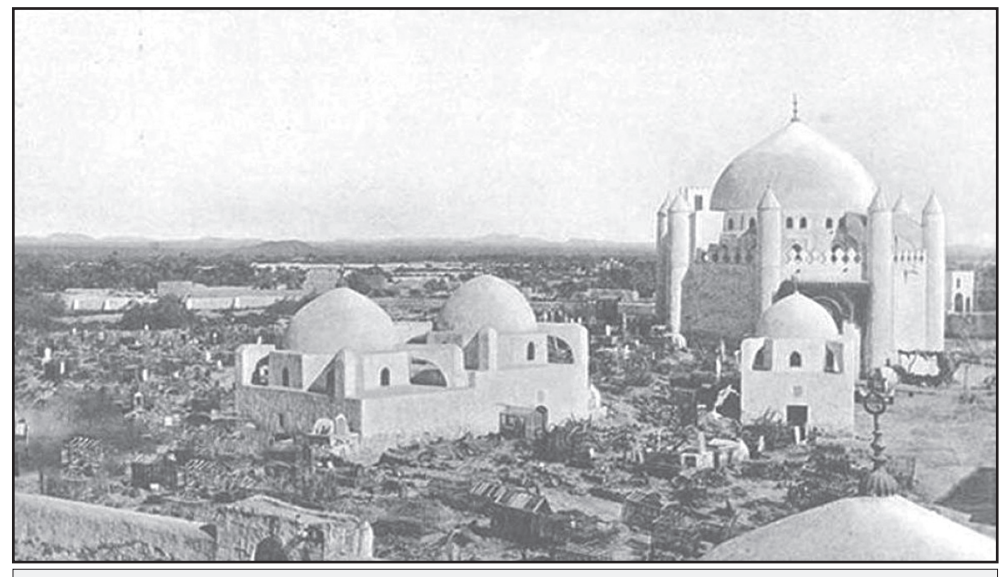

قبرستان بقیع، قبل از تخریب گنبد و بارگاه قبور ائمه توسط آل سعود

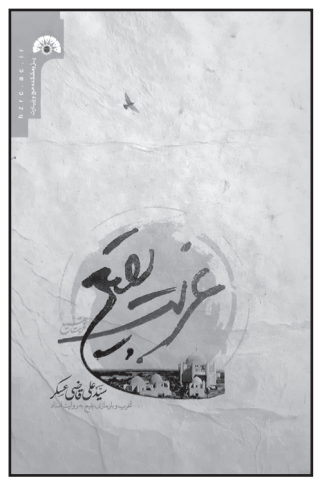

---

۱ - نجمی، تاریخ حرم ائمه بقیع، ص۶۱.
۲ - ابن ابی شیبه، المصنف، ج۸، ص۳۵۷.
۳ - غَرْقد گونه‌ای از نباتات خاردار بوده که برگش را می‌جوشاندند و با آن خضاب می‌کردند. ترجمه حجاز در صدر اسلام، ص۲۹۵.

پیشگامان جبهه مبارزه و شهادت

به بهانه ۲۶ خرداد سالروز شهادت فرزندان مبارز جبهه توحید

بیست و ششم خرداد، سالروز شهادت چهار مبارز راه آزادی و اسلام به نام‌های حاج صادق امانی، محمد بخارایی، مرتضی نیک‌نژاد و رضا صفار هرندی از اعضای هیات‌های موتلفه اسلامی است. این فرزندان متدین ملت انقلابی ایران اسلامی در سال ۱۳۴۴ به علت قرار داشتن در مسیر مبارزه با ظلم و استبداد رژیم طاغوتی پهلوی و اعدام انقلابی حسنعلی منصور نخست‌وزیر وقت رژیم ستم‌شاهی توسط دژخیمان رژیم وابسته به پهلوی به جوخه اعدام سپرده شدند.

قیام امام خمینی در سال ۱۳۴۱ و اعتراض ایشان به سرسپردگی رژیم شاه به آمریکا و صهیونیسم بین‌المللی، حوادث و پیامدهای متعددی داشت که هریک از آنها از اهمیت قابل توجهی در تاریخ معاصر ایران برخوردار هستند. در شرایطی که سرسپردگی رژیم شاه استقلال سیاسی ایران، مذهب، فرهنگ و ذخایر مادی و معنوی ملت را هدف تجاوز قرار داده بود، امام خمینی به اعتراض علیه این سیاست‌ها و سرسپردگی‌ها برخاست و قیام گسترده و خونین ۱۵ خرداد سال ۱۳۴۲ را درپی داشت که رژیم ستم‌شاهی به‌منظور ایجاد خوف در مردم، به کشتار وسیع ملت از قشرهای مختلف مردم از جمله طلبه‌های حوزه علمیه در آن قیام اقدام نمود.

رژیم شاهنشاهی گمان می‌کرد بعد از سرکوب این قیام، امام خمینی و به تبع آن مردم سکوت خواهند کرد و از پیگیری قیام منصرف خواهند شد و آنها خواهند توانست با شدت و جسارت بیشتری به سمت اهداف شوم خود حرکت نمایند. با همین توهم غلط، رژیم شاه با تصویب لایحه کاپیتولاسیون، سرسپردگی خود به استعمار آمریکا را به اوج رساند و تلاش کرد شکل قانونی به آن بدهد. این اقدام، اعتراض شجاعانه امام خمینی را درپی داشت که منجر به دستگیری و تبعید ایشان شد و روح مردم انقلابی ایران را آزرد. در این میان گروهی از جوانان غیور و مسلمان تصمیم گرفتند از رژیم شاه انتقام بگیرند و در عین حال به ملت ایران نیز روحیه بدهند. لذا در بهمن‌ماه سال ۱۳۴۳ در میدان بهارستان و مقابل در مجلس شورای ملی وقت، حسنعلی منصور نخست‌وزیر رژیم شاه را اعدام انقلابی کردند. مامورین رژیم پهلوی البته پس از مدتی جستجو، تعداد زیادی از جوانانی را که در این اقدام دست داشتند دستگیر کرده و پس از شکنجه‌های فراوان از میان آنها تعدادی را به حبس‌های ابد و طولانی‌مدت محکوم و چهار نفر را نیز محکوم به اعدام نمودند و در سحرگاه ۲۶ خرداد ۱۳۴۴ به جوخه اعدام سپردند.

این چهار نفر، شهیدان مبارز اسلام، حاج صادق امانی، محمد بخارایی، مرتضی نیک‌نژاد و رضا صفار هرندی بودند. روحشان شاد و راهشان پر رهرو باد.

آگهی موضوع ماده ۳ قانون و ماده ۱۳ آئین نامه قانون تعیین تکلیف وضعیت ثبتی و اراضی و ساختمانهای فاقد سند رسمی

برابر آراء صادره هیأت موضوع قانون تعیین تکلیف وضعیت ثبتی اراضی و ساختمانهای فاقد سند رسمی مستقر در واحد ثبتی رزن تصرفات مالکانه و بلامعارض متقاضیان محرز گردیده است . لذا مشخصات متقاضیان و املاک مورد تقاضا به شرح زیر به منظور اطلاع عموم در دو نوبت به فاصله ۱۵ روز آگهی می شود در صورتی که اشخاص نسبت به صدور سند مالکیت متقاضیان اعتراضی داشته باشند، می توانند از تاریخ انتشار اولین آگهی به مدت ۲ ماه اعتراض خود را به اداره ثبت اسناد و املاک محل تسلیم و پس از اخذ رسید ، ظرف مدت یک ماه از تاریخ تسلیم اعتراض ، دادخواست خود را به مراجع قضایی تقدیم نمایند .بدیهی است در صورت انقضای مدت مذکور و عدم وصول اعتراض طبق مقررات سند مالکیت صادر خواهد شد.

۱ - برابر رای شماره ۱۴۰۱۶۰۳۲۶۰۰۸۰۰۰۱۳۰ هیات موضوع قانون تعیین تکلیف وضعیت ثبتی اراضی و ساختمانهای فاقد سند رسمی مستقر در واحد ثبتی حوزه ثبت ملک رزن تصرفات مالکانه بلامعارض متقاضی آقای غلام عباس شاهدی به شناسنامه شماره ۵۴۸۴ کدملی ۳۸۷۱۳۰۰۳۳۰ صادره از همدان فرزند علی اصغر در ششدانگ یک قطعه زمین مزروعی آبی به مساحت ۵۸۰۲۴.۹۴ مترمربع پلاک شماره ۵۸۶ فرعی از ۱۹۵ اصلی قریه خورونده واقع در همدان بخش ۵ حوزه ثبت ملک رزن خریداری از دارنده اسناد شماره ۱۸۵۸ بنام موسی مدنی و ۱۸۴۷ بنام ابوالحسن وثاقتی و ۱۸۶۴ بنام باقر جوادی و ۱۸۴۹ بنام غلامحسین قربانی و ۱۷۰۳ بنام علی اکبر کردی محرز گردیده است.

۲ - برابر رای شماره ۱۴۰۱۶۰۳۲۶۰۰۸۰۰۰۱۲۹ هیات موضوع قانون تعیین تکلیف وضعیت ثبتی اراضی و ساختمانهای فاقد سند رسمی مستقر در واحد ثبتی حوزه ثبت ملک رزن تصرفات مالکانه بلامعارض متقاضی آقای غلام عباس شاهدی به شناسنامه شماره ۵۴۸۴ کدملی ۳۸۷۱۳۰۰۳۳۰ صادره از همدان فرزند علی اصغر در ششدانگ یک واحد گاوداری به مساحت ۵۰۰۰ مترمربع پلاک شماره ۵۸۷ فرعی از ۱۹۵ اصلی قریه خورونده واقع در همدان بخش ۵ حوزه ثبت ملک رزن خریداری از دارنده سند شماره ۱۷۰۳ بنام علی اکبر کردی محرز گردیده است. م الف ۱۱۷

تاریخ انتشار نوبت اول : ۱۴۰۱/۳/۱۱
تاریخ انتشار نوبت دوم : ۱۴۰۱/۳/۲۶

حسین حیدری – رئیس ثبت اسنادواملاک شهرستان رزن

آگهی موضوع ماده ۳ قانون و ماده ۱۳ آئین نامه قانون تعیین تکلیف وضعیت ثبتی و اراضی و ساختمانهای فاقد سند رسمی

برابر آراء صادره هیأت موضوع قانون تعیین تکلیف وضعیت ثبتی اراضی و ساختمانهای فاقد سند رسمی مستقر در واحد ثبتی رزن تصرفات مالکانه و بلامعارض متقاضیان محرز گردیده است . لذا مشخصات متقاضیان و املاک مورد تقاضا به شرح زیر به منظور اطلاع عموم در دو نوبت به فاصله ۱۵ روز آگهی می شود در صورتی که اشخاص نسبت به صدور سند مالکیت متقاضیان اعتراضی داشته باشند، می توانند از تاریخ انتشار اولین آگهی به مدت ۲ ماه اعتراض خود را به اداره ثبت اسناد و املاک محل تسلیم و پس از اخذ رسید ، ظرف مدت یک ماه از تاریخ تسلیم اعتراض ، دادخواست خود را به مراجع قضایی تقدیم نمایند .بدیهی است در صورت انقضای مدت مذکور و عدم وصول اعتراض طبق مقررات سند مالکیت صادر خواهد شد.

۱ - برابر رای شماره ۱۴۰۱۶۰۳۲۶۰۰۸۰۰۰۱۳۱ هیات موضوع قانون تعیین تکلیف وضعیت ثبتی اراضی و ساختمانهای فاقد سند رسمی مستقر در واحد ثبتی حوزه ثبت ملک رزن تصرفات مالکانه بلامعارض متقاضی آقای علی اوسط سالمی به شناسنامه شماره ۳۵۸۳ کدملی ۳۹۹۱۳۸۸۱۵۴ صادره از رزن فرزند محرمعلی در ششدانگ یک قطعه زمین مزروعی آبی به مساحت ۹۰۵۴۹.۱۵ مترمربع پلاک شماره ۵۸۴ فرعی از ۱۹۵ اصلی قریه خورونده واقع در همدان بخش ۵ حوزه ثبت ملک رزن خریداری از دارنده سند شماره ۱۸۱۱ بنام محرمعلی صالحی که برابر سند ۱۱۲۰ دفتر ۱ رزن تمامی سند به متقاضی واگذار شده است محرز گردیده است.

۲ - برابر رای شماره ۱۴۰۱۶۰۳۲۶۰۰۸۰۰۰۱۳۲ هیات موضوع قانون تعیین تکلیف وضعیت ثبتی اراضی و ساختمانهای فاقد سند رسمی مستقر در واحد ثبتی حوزه ثبت ملک رزن تصرفات مالکانه بلامعارض متقاضی آقای علی اوسط سالمی به شناسنامه شماره ۳۵۸۳ کدملی ۳۹۹۱۳۸۸۱۵۴ صادره از رزن فرزند محرمعلی در ششدانگ یک واحد گاوداری شیری به مساحت ۵۳۰۰ مترمربع پلاک شماره ۵۸۵ فرعی از ۱۹۵ اصلی قریه خورونده واقع در همدان بخش ۵ حوزه ثبت ملک رزن خریداری از دارنده سند شماره ۱۸۱۱ بنام محرمعلی صالحی که برابر سند ۱۱۲۰ دفتر ۱ رزن تمامی سند به متقاضی واگذار شده است محرز گردیده است. م الف ۱۱۸

تاریخ انتشار نوبت اول : ۱۴۰۱/۳/۱۱
تاریخ انتشار نوبت دوم : ۱۴۰۱/۳/۲۶

حسین حیدری – رئیس ثبت اسنادواملاک شهرستان رزن

فراخوان برگزاری مناقصه عمومی یک مرحله‌ای فشرده خدمات حمل و نقل به شماره ۱۴۰۱/۱۰

اداره کل نوسازی توسعه و تجهیز مدارس استان تهران

نوبت اول

اداره کل نوسازی، توسعه و تجهیز مدارس استان تهران در نظر دارد با رعایت قانون برگزاری مناقصات و آئین نامه های اجرائی مربوطه، نسبت به برگزاری مناقصه عمومی یک مرحله ای خدمات امور مربوط به حمل و نقل نظارتی کارکنان خود در سطح استان از تاریخ ۱۴۰۱/۳/۱ تا ۱۴۰۲/۲/۳۱ به مدت ۱۲ ماه شمسی از محل اعتبارات تملک دارائیهای سرمایه ای و اعتبارات هزینه ای (به تناسب تامین و ابلاغ تخصیص اعتبار ، بصورت اسناد خزانه اسلامی با سررسید ۱ تا ۳ ساله یا نقدی) را از طریق سامانه تدارکات الکترونیکی دولت برگزار نماید. لذا از کلیه شرکتهای خصوصی و تعاونی که امکانات لازم و صلاحیت و سوابق اجرائی و تخصصی مورد بحث را دارا میباشند دعوت بعمل می آید جهت دریافت اسناد با توجه به توضیحات ذیل و شرایط عمومی و اختصاصی مندرج در اسناد اقدام نمایند. توضیح اینکه کلیه مراحل برگزاری مناقصه از دریافت اطلاعات و اسناد مناقصه عمومی، تحویل اسناد و مدارک، ارسال دعوتنامه، ارائه پیشنهاد مناقصه‌گران و بازگشایی پاکت‌ها از طریق درگاه سامانه تدارکات الکترونیکی دولت (ستاد ایران) به آدرس www.setadiran.ir انجام خواهد شد و لازم است مناقصه گران در صورت عدم عضویت قبلی، مراحل ثبت نام در سایت مذکور و دریافت گواهی امضای الکترونیکی را جهت شرکت در مناقصه محقق سازند.

ردیف	عنوان مناقصه	مشخصات	محل اجرا	محل تامین اعتبار	مبلغ تضمین شرکت در فرآیند ارجاع کار (ریال)
۱	حمل و نقل ۱۴۰۱	انجام خدمات مربوطه مطابق مشخصات مندرج در اسناد مناقصه	سطح استان تهران	اعتبارات تملک دارائیهای سرمایه‌ای و هزینه ای	۱/۵۰۰/۰۰۰/۰۰۰

توضیحات :

۱. تاریخ انتشار آگهی نوبت اول پنج شنبه ۱۴۰۱/۰۳/۲۶ می‌باشد.
۲. تاریخ انتشار آگهی نوبت دوم یک روز پس از آگهی نوبت اول خواهد بود.
۳. مهلت دریافت اسناد مناقصه عمومی: ساعت ۱۴ روز سه شنبه مورخ ۱۴۰۱/۰۳/۳۱
۴. مهلت تکمیل و ارسال پاسخ مناقصه عمومی : ساعت ۱۳ روز سه شنبه مورخ ۱۴۰۱/۰۴/۱۴
۵. تاریخ بازگشائی پاکتهای مناقصه : ساعت ۱۴ روزچهار شنبه مورخ ۱۴۰۱/۰۴/۱۵
۶. این آگهی در سایت سازمان نوسازی به نشانی www.dres.ir/tehran نیز قابل رویت میباشد.

اطلاعات تماس دستگاه مناقصه گزار : آدرس : تهران - بالاتر از میدان ونک - خیابان شهید خلیل زاده - اداره کل نوسازی مدارس استان تهران - واحد قراردادها و تلفن ۱-۸۸۷۷۹۵۱۰

آگهی دعوت مجمع عمومی فوق العاده نوبت اول مورخ۱۴۰۱/۰۴/۰۷ شرکت تعاونی مسکن کارکنان جهاد کشاورزی استان تهران به شماره ثبت ۵۱۶۱۲

بدینوسیله از اعضای محترم دعوت بعمل می آید که در جلسه مجمع عمومی فوق العاده که راس ساعت ۱۴ بعدازظهر روز سه شنبه مورخ ۱۴۰۱/۰۴/۰۷در محل حسینه خوئیها واقع در تهران،خیابان آذربایجان، روبروی بیمارستان شهریار، پلاک ۱۴۰۱ برگزار میگردد، حضور به همرسانند.

* اعضایی که نمیتوانند در مجمع فوق حضور یابند تا ۲۴ ساعت قبل از برگزاری مجمع فوق فرصت دارند تا به همراه وکیل خود و مدرک شناسایی جهت اعطای وکالت، در ساعات اداری به دفتر تعاونی مراجعه نمایند. هر عضو می تواند وکالت حداکثر سه عضو دیگر و هر شخص غیر عضو وکالت یک عضو را بپذیرد. تایید وکالت های مذکور با امضای یکی از اعضای هیات مدیره و بازرس تعاونی و مهر شرکت معتبر خواهد بود. توضیح اینکه مجمع فوق با حضور دو سوم اعضا تعاونی رسمیت یافته و تصمیمات آن برای کلیه اعضا اعم از حاضر و غایب نافذ و معتبر خواهد بود.

دستور جلسه:
طرح وتصویب تمدیدمدت فعالیت تعاونی(ماده ۶ اساسنامه موردعمل)

شرکت تعاونی مسکن کارکنان جهاد کشاورزی استان تهران

هیئت مدیره

آگهی تغییرات شرکت پشمبافی جهان سهامی عام به شماره ثبت ۵۸۱۰ و شناسه ملی ۱۰۱۰۰۲۸۵۶۸۰

به استناد صورتجلسه هیئت مدیره مورخ ۱۴۰۰/۱۰/۱۲ تصمیمات ذیل اتخاذ شد: محل شرکت به نشانی استان تهران، شهرستان تهران ، بخش مرکزی، شهر تهران، محله امانیه، خیابان شهید سرلشگر غلامعباس سلطانی، کوچه پونک، پلاک ۵، طبقه اول کدپستی ۱۹۶۷۷۵۳۱۶۱ تغییر یافت.

سازمان ثبت اسنادواملاک کشور
اداره ثبت شرکت ها و موسسات غیرتجاری تهران (۱۳۳۵۹۵۰)

آگهی مناقصه عمومی نوبت دوم

شهرداری ملارد در نظر دارد به استناد مجوز شماره ۱۳۱/ ص ش /۱۴۰۱ تاریخ ۱۴۰۱/۰۲/۱۵ موضوع بند ۱ مصوبه جلسه ۵۷ مورخ ۱۴۰۱/۰۱/۳۰ شورای اسلامی شهر مناقصه عمومی با موضوع کفپوش معابر سطح شهر ملارد از طریق سامانه تدارکات الکترونیکی دولت برگزار نماید. کلیه مراحل برگزاری مناقصه از دریافت و تحویل اسناد مناقصه تا بازگشایی پاکت ها از طریق درگاه سامانه تدارکات الکترونیکی دولت (ستاد) به آدرس www.setadiran.ir انجام خواهد شد. متقاضیان شرکت در مناقصه در صورت عدم عضویت در سامانه نسبت به ثبت نام و دریافت گواهی امضای الکترونیکی (به صورت بر خط) برای کلیه صاحبان امضای مجاز و مهر سازمانی اقدام لازم را بعمل آورند.

۱) موضوع مناقصه : کفپوش معابر سطح شهر ملارد
۲) مبلغ اعتبار : ۱۵۰/۰۰۰/۰۰۰/۰۰۰ ریال
۳) مدت انجام کار : ۵ ماه
۴) مهلت خرید و دریافت اسناد مناقصه :
از تاریخ ۱۴۰۱/۰۳/۱۹ تا تاریخ ۱۴۰۱/۰۳/۲۶ ساعت ۱۴:۳۰ در سامانه تدارکات الکترونیکی دولت(ستاد) به آدرس www.setadiran.ir می‌باشد.
۵) مهلت قبول و بارگزاری پیشنهادات:
از تاریخ ۱۴۰۱/۰۳/۲۶ تا تاریخ ۱۴۰۱/۰۴/۰۶ ساعت ۱۴:۳۰ در سامانه تدارکات الکترونیکی دولت(ستاد) به آدرس www.setadiran.ir می‌باشد.
۶) سپرده شرکت در مناقصه مبلغ ۷/۵۰۰/۰۰۰/۰۰۰ ریال می باشد که می بایست به صورت یکی از روشهای مشروحه ذیل در سامانه تدارکات الکترونیکی دولت (ستاد) به آدرس www.setadiran.ir بارگزاری و اصل رسید بانکی واریز وجه یا ضمانتنامه بانکی تا تاریخ ۱۴۰۱/۰۴/۰۶ ساعت ۱۴:۳۰ در پاکت لاک و مهر شده به دبیرخانه شهرداری واقع در بلوار رسول اکرم (ص) ، ساختمان مرکزی شهرداری ملارد تسلیم گردد.
الف) رسید بانکی واریز وجه مذکور به حساب شماره۰۱۰۵۵۰۰۸۹۶۰۰۴ سپرده شرکت در مناقصه نزد بانک ملی شعبه ملارد کد۲۶۱۶
ب)ضمانتنامه بانکی به نفع شهرداری ملارد به حساب به شماره ۰۱۰۵۵۰۰۸۹۶۰۰۴ نزد بانک ملی ایران شعبه ملارد کد ۲۶۱۶
۷) لازم بذکر است نفرات اول ، دوم و سوم مناقصه هرگاه حاضر به انعقاد قرارداد نشوند سپرده آنان به ترتیب به نفع کارفرما ضبط خواهد شد.
۸) لازم بذکر است سایر اطلاعات و جزئیات مربوط به معامله در اسناد مناقصه مندرج می باشد.
۹) لازم بذکر است شهرداری در رد یا قبول هر یک از پیشنهادها مختار است .
۱۰) هزینه درج آگهی به عهده برنده مناقصه است .
۱۱) زمان بازگشایی پیشنهادها در ساعت ۱۴:۳۰ روز سه شنبه تاریخ ۱۴۰۱/۰۴/۰۷ در سالن جلسات ساختمان مرکزی شهرداری ملارد می باشد .

چاپ نوبت اول ۱۴۰۱/۳/۱۹ چاپ نوبت دوم ۱۴۰۱/۳/۲۶

مهندس بهمنی - شهردار ملارد

درخواست الکاظمی از گروه‌های سیاسی برای عمل به مسئولیت خود در قبال بحران سیاسی

نخست وزیر عراق از گروه‌های سیاسی خواست به مسئولیت خود در قبال بحران سیاسی کنونی عمل کنند.

به گزارش ایسنا، به نقل از سایت روزنامه العربی الجدید، مصطفی الکاظمی، نخست‌وزیر عراق در حاشیه نشست کابینه گفت: امنیت به لطف تلاش‌ها و فداکاری‌های نیروهای امنیتی ما برقرار است. مرزها کاملا امن هستند و من روزانه بر عملیات نظامی و امنیتی نظارت دارم. نیروهای ما برای دفاع از عراقی‌ها آماده هستند. من وارد صحبت سیاسی نمی‌شوم و گروه‌های سیاسی باید به مسئولیت‌های خود در قبال مردم و وطن عمل کنند.

وی گفت: دولت با دشوارترین شرایط مواجه شد و توانست از طریق تدابیر دشوار و مهم از آن عبور کند. کسانی هستند که از طریق شبکه‌های اجتماعی به خشونت و آشوب تحریک می‌کنند و این یک مسئله غیرقابل قبول است. کسانی هستند که از رسانه‌ها برای دعوت به خشونت و آسیب زدن به منافع عمومی بهره‌برداری می‌کنند. ما از همگان می‌خواهیم این درخواست‌ها را نادیده بگیرند و صبر پیشه کنند و عقلشان را به کارگیرند و منفعت عراق و عراقی‌ها را بر هر مسئله ترجیح دهند. دولت تلاش خود را انجام می‌دهد. دولت به بودجه و ثبات نیاز دارد.

ائتلاف چارچوب هماهنگی شیعیان عراق سه شنبه اعلام کرد که درباره اهمیت تسریع در تشکیل دولت جدید با چند طرف سیاسی صحبت کرده است. این ائتلاف برای تشکیل دولت جدید بدون جریان مقتدی صدر که از مجلس و تشکیل دولت کناره‌گیری کرده، تلاش می‌کند.

ائتلاف چارچوب هماهنگی شیعیان عراق نشستی را در دفتر نوری مالکی، رئیس ائتلاف دولت قانون با فراکسیون "عزم" و "اتحادیه میهنی کردستان" و جنبش "بابلیون" برگزار و در پایان این نشست درباره راه‌های تسریع در انتخاب رئیس‌جمهور و تشکیل دولتی منسجم که قادر به برآورده کردن خواسته‌های عراقی‌ها باشد گفتگو کرد.

همزمان با موضع رسمی ائتلاف حاکمیت با رهبری خمیس الخنجر و حزب دموکراتیک کردستان با رهبری مسعود بارزانی منابع سیاسی در بغداد و اربیل از نشست قریب الوقوعی میان دو طرف برای بررسی بحران و مشخص کردن موضعشان درباره دعوت چارچوب هماهنگی شیعیان برای تشکیل دولت توافقی طی دو روز آتی خبر دادند.

عضو ائتلاف حاکمیت در مجلس عراق اعلام کرد، نشست میان گروه‌های سنی و کرد بعد از بازگشت محمد الحلبوسی، رئیس مجلس عراق از اردن خواهد بود.

وی گفت: همگان ۲۵ روز مهلت دارند و امیدواریم که کشور شاهد گشایشی در بحران سیاسی باشد.

احمد الموسوی، عضو ائتلاف الفتح در واکنش به هشدارهای سیاستمداران و ناظران نسبت به متوسل شدن جریان صدر به تظاهرات گفت: جریان صدر اگر مردم را به خیابان‌ها بکشاند موجب پیچیدگی وضعیت سیاسی خواهد شد. تظاهرات احزاب روند تشکیل دولت را با مانع روبرو خواهد کرد. اگر تظاهرات رخ ندهد روند تشکیل دولت سریع‌تر انجام خواهد شد.

یک منبع نزدیک به ائتلاف چارچوب هماهنگی شیعیان عراق اعلام کرد که این ائتلاف سه شنبه به اعضایش دستور داد که هیچ گونه اظهارات سیاسی یا واکنشی نسبت به جریان صدر و استعفای نمایندگانش از مجلس نشان ندهند.

محمود عباس توقف کامل روند صلح را اعلام کرد

رئیس تشکیلات خودگردان فلسطین همزمان با اعلام آمادگی تشکیلات برای مشارکت در هرگونه تلاشی در مسیر صلح، بار دیگر تأکید کرد، تمامی اقدامات لازم برای حمایت از فلسطینی‌ها و توقف جنایات اشغالگران که به سطح غیرقابل قبولی رسیده، باید در پیش گرفته شود.

به گزارش ایسنا، به نوشته روزنامه فرامنطقه‌ای الشرق الاوسط، محمود عباس، رئیس تشکیلات خودگردان فلسطین در کنفرانس مطبوعاتی با نیکوس آنستازیادس، رئیس‌جمهور قبرس در شهر نیکوزیا اظهار کرد: رئیس‌جمهور قبرس در جریان توقف کامل تلاش‌ها برای برقراری صلح در منطقه ما قرار گرفت و مطلع شد که توقف این اقدامات به دلیل موضعگیری‌های کابینه فعلی اسرائیل است که تمامی توافقنامه‌های اعلام شده با ما را لغو و راه‌حل دوکشوری را نه تنها رد کرده بلکه در راستای نابودی آن تلاش می‌کند، ما نیز در این دیدار تأکید کردیم که با توجه به نبود چشم انداز سیاسی و حمایت بین‌المللی از ملت فلسطین، امکان سکوت و یا تحمل این شرایط وجود ندارد و ما به رایزنی‌ها برای جلب حمایت‌های بین‌المللی جهت مقابله با این چالش‌های جدی و اتخاذ اقداماتی بازدارنده و دوری از سیاست یک بام و دو هوا ادامه خواهیم داد و مجبور خواهیم شد اقدامات قانونی لازم برای حمایت از مردم‌مان و مقابله با جنایات رژیم اشغالگر را در پیش بگیریم.

عباس در ادامه گفت: با وجود همه اینها ما برای مشارکت در هر گونه تلاشی جهت برقراری صلح و یا ابتکارعمل‌های متکی بر اصل مشروعیت بین‌المللی که به برقراری صلح، امنیت و ثبات برای همه در منطقه منجر شده و اتمام اشغالگری اسرائیل در سرزمین فلسطین با پایتختی قدس شرقی را رقم می‌زند، آماده هستیم.

رئیس تشکیلات خودگردان فلسطین روز دوشنبه برای سفری سه روزه وارد قبرس شد و با برخی مسئولان از جمله سفرای کشورهای عربی دیدار کرد. عباس پس از نشستی دوجانبه با رئیس‌جمهور قبرس، نشستی نیز با حضور هیات‌های دو طرف داشت. عباس در این دیدار در راستای تقدیر از نقش رئیس‌جمهور قبرس در تقویت روابط دوستانه و همکاری‌ها میان دو طرف و نیز حمایت او از تلاش‌ها برای برقراری صلح، آزادی و استقلال، نشان بزرگ کشور فلسطین را به او اعطا کرد. در مقابل آنستازیادس نیز به پاس تلاش‌های محمود عباس در تقویت دوستی و همکاری میان فلسطین و قبرس، نشان بزرگ این کشور را به او تقدیم کرد.

عباس به محض ورودش به نیکوزیا با سفرای کشورهای عربی مستقر در قبرس دیدار کرده و آخرین تحولات مربوط به مسأله فلسطین و جنایات مستمر اسرائیلی‌ها در حق فلسطینی‌ها به ویژه در قدس، مسجد الاقصی و مقدسات اسلامی و مسیحی قدس را شرح داده و آنها را در جریان رایزنی‌های جاری و تلاش‌های فعلی برای احیای روند صلح قرار داد. در نتیجه این دیدار یک یادداشت تفاهم و همکاری شامل همکاری در حوزه تقویت روابط دوجانبه و هماهنگی درباره مسائل مربوط به برابری و توانمندسازی زنان با همکاری با وزارت امور زنان و همکاری در زمینه مسائل دیپلماتیک و تبادل اطلاعات در برنامه‌های آموزشی و تبادل دانشجو امضا شد.

گزارشگر سازمان ملل:

اشغال سرزمین فلسطین ریشه همه خشونت هاست

یک هیأت حقیقت یاب سازمان ملل آنچه را که «اشغال دائمی» مناطق فلسطینی توسط رژیم صهیونیستی می‌داند، علت اصلی خشونت‌های مداوم در منطقه فلسطین عنوان کرد.

به گزارش تارنمای رسمی سازمان ملل متحد، کمیسیون تحقیق در مورد اراضی اشغالی فلسطین از جمله قدس شرقی اولین گزارش خود را به شورای حقوق بشر سازمان ملل ارائه کرده است.گزارش این کمیسیون سه نفره که در ماه اردیبهشت شکل گرفت، توجه بسیاری را برانگیخت و بسیاری از حامیان رژیم صهیونیستی را که این یافته‌ها را مغرضانه می‌دانند، آزرده خاطر کرد.

ناوی پیلای، رئیس این کمیسیون، در گزارش خود به شورای حقوق بشر سازمان ملل گفت که دهه‌ها آوارگی اجباری، تخریب و محاصره غزه به چرخه‌های خشونت کمک کرده است. او گفت که این امر باعث ایجاد حس ناامیدی و یاس در میان فلسطینیان در منطقه اشغالی و همچنین در میان مردم اسرائیل شده است.

وی تأکید کرد که دولت‌های متوالی رژیم صهیونیستی متداوما سیاست‌هایی را برای تثبیت کنترل کامل بر کل اراضی اشغالی فلسطین و جولان اتخاذ کرده‌اند. رژیم غاصب صهیونیستی از زمان تصرف جولان از سوریه در جنگ خاورمیانه در سال ۱۹۶۷، این منطقه را در اشغال خود نگاه داشته است.

بنا به گزارش سازمان ملل، سران رژیم صهیونیستی با تحریم نشست این کمیسیون تحقیق، خشم خود را نسبت به تحقیقات آن ابراز کردند. بسیاری از اعضای شورای حقوق بشر سازمان ملل تأیید و موافقت خود را با این گزارش و حمایتشان را از مواضع فلسطین اعلام کردند.

پیلای در گزارش خود عمده تقصیر را برای ادامه خشونت‌ها، استفاده بیش از حد از زور توسط نیروهای امنیتی رژیم صهیونیستی دانست. وی تأکید کرد که رژیم صهیونیستی بدون مجازات، درگیر خصومت دامنه‌دار علیه فلسطینی‌ها شده است. او گفت که مصونیت از مجازات باعث افزایش نارضایتی و بی‌اعتمادی شده و بخت دستیابی به صلحی پایدار را به خطر انداخته است.

رئیس کمیسیون حقیقت یاب سازمان ملل اضافه کرد: «سیاست‌های اشغال، سلب مالکیت و تبعیض تنها می‌تواند به افزایش نفرت و اعمال خشونت‌آمیز بیشتر تبدیل شود این اعمال خشونت‌آمیز موجب چرخه‌های بی‌پایان درگیری در هر دو طرف می‌شود.»

هیات سه نفره سازمان ملل اذعان کرد که از خودداری رژیم صهیونیستی از همکاری با تحقیقات کمیسیون مزبور متاسف است. در این بیانیه آمده است که رژیم صهیونیستی از دسترسی این کمیسیون به سرزمین‌های اشغالی و کشور فلسطین برای مصاحبه با مردم و جمع‌آوری اطلاعات خودداری کرده است.

Pishkhan.com

ائتلاف الفتح: دولت جدید عراق باید برای اخراج اشغالگران آمریکایی و ترکیه‌ای کاری کند

یک نماینده ائتلاف الفتح در سخنانی تأکید کرد که دولت آتی عراق باید طی یک جدول زمانی معین، به حضور اشغالگران آمریکایی و ترکیه‌ای در کشور پایان دهد.

به گزارش ایسنا، به نقل از المعلومه، محمد کریم، نماینده مجلس عراق از ائتلاف الفتح به رهبری هادی العامری در سخنانی با اشاره به حضور نظامیان خارجی در این کشور اظهار کرد: مذاکرات و گفت‌وگوهای سیاسی پیش‌رو برای تشکیل دولت باید دربرگیرنده موضوع پایان دادن به اشغال نظامی عراق ازسوی ترکیه و آمریکا باشد.

وی در این باره گفت: دولت اشغالگر ترکیه هر روز خاک عراق را بمباران می‌کند و این درحالی است که دولت هیچ اقدامی انجام نمی‌دهد و حتی گاهی اقدام به گمراهی و فریب دادن درباره حضور ترکیه در کشور می‌کند.

این نماینده عراقی همچنین خاطرنشان کرد: دولت جدید باید تمامی اقدامات لازم را در این زمینه اتخاذ کند و طی یک جدول زمانی مشخص اشغالگران ترکیه‌ای و آمریکایی را از کشور اخراج کند و مجلس و ملت نیز به آن در این مسیر کمک خواهند کرد.

کسب رتبه برتر کشوری توسط اداره ارتباطات و اطلاع‌رسانی راه و شهرسازی بوشهر

بوشهر – خبرنگار روزنامه جمهوری اسلامی: رئیس اداره ارتباطات و اطلاع‌رسانی راه و شهرسازی استان بوشهر از کسب رتبه برتر این اداره کل در تولید محتوای چند رسانه‌ای بین ادارات کل راه و شهرسازی سراسر کشور خبر داد.

پری حیدری اظهارداشت: در گردهمایی سراسری روسای اداره ارتباطات و اطلاع‌رسانی ادارات کل راه و شهرسازی استان‌ها که در ساختمان این وزارت خانه برگزار گردید از روابط عمومی‌های برتر کشور تجلیل شد. وی افزود: روابط عمومی سازمان‌ها با مسئولیت‌ها و وظایف فروانی در حوزه تبلیغات و اطلاع‌رسانی و پژوهش رو به رو هستند که یکی از مهمترین وظایف که می‌تواند نقطه قوتی برای روابط عمومی‌ها باشد حوزه اطلاع‌رسانی است.حیدری گفت: روابط عمومی کارآمد با ارتباط هرچه بیشتر با رسانه‌ها، سازمان‌ها و اداره‌های دیگر زمینه معرفی دستاوردها و فعالیت‌های سازمان‌ها مطبوع خود را در جامعه فراهم و زمینه رشد و پیشرفت آن را فراهم کنند.وی با بیان اینکه داشتن اطلاعات موثق، دقیق و به موقع از بزرگترین سرمایه هر سازمان است و حیات یک سازمان به داشتن ارتباط دو سویه درون سازمانی و برون سازمانی و کسب اطلاعات به روز و مفید است، گفت: خوشبختانه اداره ارتباطات و اطلاع‌رسانی این اداره کل در سال جاری با افزایش تعامل رسانه‌ای توانسته بیش از گذشته در جهت اهداف سازمان حرکت و به ارتقای جایگاه اداره کل در بین افکار عمومی اقدام کند.

همزمان با هفته جهاد کشاورزی

۱۴۱ طرح بخش کشاورزی سیستان وبلوچستان به بهره‌برداری می‌رسد

زاهدان– خبرنگارروزنامه جمهوری اسلامی: رئیس سازمان جهاد کشاورزی سیستان و بلوچستان در نشست قرارگاه امنیت غذایی گفت: ۱۴۱ پروژه بخش کشاورزی این استان با اعتبار افزون بر ۲۰۴۱ میلیارد ریال به مناسبت هفته جهاد کشاورزی آماده بهره‌برداری است.

نیکبخت اظهارداشت: ۸ پروژه بهبود تولیدات دامی، ۸ پروژه بهبود تولیدات گیاهی، ۹۸ پروژه آب و خاک و امور فنی مهندسی، ۴ پروژه صنایع کشاورزی، یک پروژه ترویج کشاورزی، ۳ پروژه منابع طبیعی و آبخیزداری، ۱۲ پروژه امور عشایری، ۷ طرح شیلات آب‌های داخلی طرح‌های افتتاحیه بخش کشاورزی سیستان و بلوچستان ویژه هفته جهاد کشاورزی را تشکیل می‌دهند.وی ادامه داد: با افتتاح این طرح‌ها برای ۲ هزار و ۳۰۲ نفر شغل دائم و حدود۱۴ هزارو ۸۵۰ نفر نیز در سیستان و بلوچستان شغل موقت ایجاد می‌شود.رئیس سازمان جهاد کشاورزی سیستان و بلوچستان تصریح کرد: بیش از ۷ هزار و ۶۰۰ خانوار روستایی و عشایری از مزایای این طرح‌ها بهره‌مند خواهند شد.

سرمایه‌گذاری ۱۶۷۰ میلیارد ریالی دربخش آب و خاک کشاورزی سیستان وبلوچستان

زاهدان– خبرنگارروزنامه جمهوری اسلامی: مدیر آب و خاک و امور فنی مهندسی سازمان جهاد کشاورزی سیستان وبلوچستان گفت: بمناسبت گرامیداشت هفته جهاد کشاورزی ۹۸ پروژه آب و خاک با سرمایه‌گذاری یک‌هزار و ۶۷۰ میلیارد ریال افتتاح و مورد بهره‌برداری قرار گرفت.

رمرودی اظهارداشت: با بهره‌برداری از این پروژه‌ها چهار هزار و ۹۲۷ خانوار روستایی در سطح استان از خدمات آن بهره‌مند شدند.وی افزود: اجرای سیستم‌های نوین آبیاری،احداث کانال آبیاری عمومی و پوشش انهار سنتی، آب بند، انتقال آب بالوله، حفر و تجهیز چاهک، استخر ذخیره آب، احیا و مرمت بندسارو مرمت و بازسازی قنات از مهمترین پروژه‌های افتتاحیه در هفته جهاد کشاورزی می‌باشند.مدیر آب و خاک و امور فنی مهندسی سازمان جهاد کشاورزی سیستان وبلوچستان همچنین گفت:با اجرای این طرح‌ها برای ۲ هزار و ۹۹نفر فرصت شغلی دائم و موقت فراهم شده است.وی تصریح کرد: از سال گذشته تاکنون ۱۶۷۰ میلیارد ریال جهت اجرای پروژه‌های آب و خاکی در سیستان و بلوچستان سرمایه‌گذاری شده که بخش عمده آن به اجرای سیستم‌های نوین آبیاری و مرمت و بازسازی قنوات اختصاص داشته است.

انهدام باند کلاهبرداری میلیاردی در کرمانشاه

کرمانشاه– خبرنگار روزنامه جمهوری اسلامی: رئیس پلیس فتا استان کرمانشاه از شناسایی و دستگیری سه عضو یک باند خبر داد که با اپلیکیشن رسید ساز جعلی اقدام به کلاهبرداری پنج میلیارد ریالی از شهروندان کرده بودند.

سرهنگ علی عباسی کسانی اظهار کرد: پس از مراجعه چند نفر از شهروندان به پلیس فتا کرمانشاه و طرح شکایت مبنی بر اینکه پس از درج آگهی با موضوعاتی مانند دستگاه موتوربرق، دستگاه بستنی‌ساز و کنسول بازی پلی‌استیشن در سایت‌های اینترنتی مورد کلاهبرداری قرار گرفته اند، رسیدگی به موضوع در دستور کار قرار گرفت. وی افزود: افراد شاکی عنوان کردند شخصی از طریق شبکه‌های اجتماعی با آن‌ها ارتباط برقرار و پس از جلب اعتمادشان با ارسال رسید بانکی و بیان اینکه مبلغ را از طریق پایا انتقال داده و طی چند ساعت آینده به‌حساب شما واریز می‌شود، کالا را تحویل گرفته و علی‌رغم گذشت زمان تاکنون هیچ مبلغی به‌حسابشان واریز نشده است.

کسانی ادامه داد: برابر اظهارات شاکیان و بررسی‌های فنی به‌عمل‌آمده معلوم شد متهم از طریق اپلیکیشن رسید ساز جعلی اقدام به کلاهبرداری از قربانیان کرده و جهت دریافت کالا از تاکسی‌های آنلاین و یا پیک استفاده می‌کرده است. رئیس پلیس فتا کرمانشاه خاطرنشان کرد: با تلاش شبانه‌روزی ماموران پلیس، اعضای این باند که سه نفر بودند شناسایی و پس از هماهنگی قضایی دستگیر و به پلیس فتا منتقل شدند.

کسانی بیان اینکه اعضای این باند اقدام به کلاهبرداری پنج میلیارد ریالی از ۱۸ نفر کرده بودند، افزود: فروشندگان پس از دریافت رسید پرداخت، حتماً موجودی حساب خود را چک کرده و به یاد داشته باشید که حتماً پیامک واریز بانک را فعال و درصورتی‌که خدمات پیامکی ندارید، از طریق دستگاه خودپرداز موجودی خود را بررسی کنند.

گندمزارهای کشت‌های قراردادی، رکوردار تولید گندم در سیستان وبلوچستان

خاش– خبرنگارروزنامه جمهوری اسلامی: معاون بهبود تولیدات گیاهی سازمان جهاد کشاورزی استان سیستان وبلوچستان در جریان بازدید برداشت گندم در شهرستان تفتان گفت: در سال زراعی جاری ۲۶ هزار هکتار از اراضی کشاورزی به زیر کشت گندم رفته که از این میزان ۴۲۰۰ هکتار بصورت قراردادی کشت شده است.

طوقی افزود: امسال برای اولین بار ۱۴۰ هکتار گندم با مشارکت بخش خصوصی در شهرستان تفتان کشت گردید و خوشبختانه با توجه به کشت بهنگام و مدیریت مزرعه میانگین تولید در مزارع کشت قراردادی به ۵/۴ تن رسیده است. وی تصریح کرد: میانگین تولید گندم در سیستان وبلوچستان ۳/۳ تن در هکتار میباشد. طوقی اظهار داشت: از آغاز فصل برداشت گندم تاکنون بالغ بر ۳۲ هزار تن گندم آردی و بذری از کشاورزان خریداری شده است. معاون جهاد کشاورزی توسعه کشت‌های قراردادی، افزایش قیمت خرید گندم ازسوی دولت را عامل مهمی برای توسعه کشت محصولات استراتژیک و پایداری امنیت غذایی برشمرد.کردی مدیر جهاد کشاورزی تفتان سطح زیر کشت گندم شهرستان را ۲ هزار هکتار اعلام کرد و افزود: تاکنون کار برداشت گندم ۵۰ درصد مزارع به اتمام رسیده است. مدیر جهاد کشاورزی شهرستان خاش هم گفت: کار برداشت گندم از سطح هزارو ۸۰۰هکتار ازگندمزارهای شهرستان خاش آغاز شد.شیرزاد کمالی بیان کرد: ۷۰درصد از اراضی زراعی شهرستان خاش به غلات از نوع گندم، جو، ذرت دانه ای، ذرت علوفه‌ای و برنج اختصاص دارد. وی متوسط عملکرد گندم در هر هکتار را حدود ۳تن اعلام و پیش‌بینی کرد بیش از ۴هزار تن گندم از در شهرستان خاش تولید شود.

مدیرعامل شرکت برق منطقه‌ای مازندران و گلستان تأکید کرد:

ضرورت تسریع در احداث ۱۵۶۵ مگاوات نیروگاه حرارتی مصوب استان‌های مازندران و گلستان

ساری– خبرنگار روزنامه جمهوری اسلامی: موسوی تاکامی، مدیرعامل شرکت برق منطقه‌ای مازندران و گلستان خواستار تسریع در احداث ۱۵۶۵ مگاوات نیروگاه حرارتی مصوب استان‌های مازندران و گلستان شد.

وی با اشاره به اهمیت حفظ پایداری شبکه برق استان‌های مازندران و گلستان و حذف ناترازی ۱۷۰۰ مگاواتی بین تولید و مصرف و همچنین در دست اجرا بودن برخی پروژه‌های مصوب این شرکت، بر ضرورت تسریع در احداث ۱۵۶۵ مگاوات نیروگاه حرارتی مصوب استان‌های مازندران و گلستان تأکید کرد.موسوی تاکامی، نیروگاه حرارتی ۴۵۱ مگاواتی سرخرود محمود آباد، بلوک دوم نیروگاه ۴۸۴ مگاواتی سیکل ترکیبی نکا، بخش بخار نیروگاه ۴۸۰ مگاواتی سیکل ترکیبی علی آباد استان گلستان و نیروگاه حرارتی ۱۵۰ مگاواتی زیم آور ساری از جمله پروژه‌های در دست اجرای این شرکت اعلام کرد و افزود: باید با تسریع در روند اجرا، این پروژه در اسرع وقت وارد فاز عملیاتی شوند تا امکان بهره‌برداری از آنها طی فازهای مختلف از پیک برق سال آینده میسر شود.مدیرعامل شرکت برق منطقه‌ای مازندران و گلستان همچنین بر ضرورت مکان یابی، تأمین منابع مالی و برگزاری مناقصه پروژه‌های نیروگاهی به ظرفیت ۲۰۰۰ مگاوات جدید جهت اجرا تا پایان سال ۱۴۰۵ برای حفظ تراز تولید و مصرف تأکید کرد.

رئیس کمیته امداد کشور:

توانمندسازی مددجویان از طریق ایجاد اشتغال پایدار از اولویت‌های کمیته امداد است

سنندج– خبرنگارروزنامه جمهوری اسلامی: رئیس کمیته امداد امام خمینی کشور گفت: سال گذشته در زمینه کمک به اشتغال مددجویان سهم کردستان ۶ هزار و ۳۴۳ فقره وام بود که ۷ هزار و ۲۲۷ فقره به مددجویان این استان پرداخت شد.

بختیاری در دیدار با استاندار کردستان در سنندج اظهارداشت: توانمندسازی مددجویان از طریق ایجاد اشتغال پایدار از اولویت‌های کمیته امداد است و برای اشتغال مددجویان نیازمند کمک استاندار و همکاری بانک‌های عامل در استان کردستان هستیم.وی افزود: با وجود محرومیت‌های کردستان در سال گذشته ۱۳۸ میلیارد از طریق خیران استان جمع‌آوری شده که این میزان مشارکت قابل تقدیر است.بختیاری با بیان اینکه ۸ هزار کودک یتیم و محسنین کردستانی توسط ۱۸ هزار حامی کمک می‌شوند، افزود: ۳۷ میلیارد تومان از میزان کمک‌های خیران در سال گذشته در زمینه کمک به این کودکان بوده است.

رئیس کمیته امداد امام خمینی خاطرنشان کرد: همچنین در سال گذشته در زمینه کمک به اشتغال مددجویان سهم استان کردستان ۶ هزار و ۳۴۳ فقره وام بود که ۷ هزار و ۲۲۷ فقره در سال گذشته به مددجویان استان پرداخت شد.استاندار کردستان از مردم کردستان به عنوان مردمی متدین و از نیکوکارترین و قدرشناس‌ترین مردمان کشور نام برد. اسماعیل زارعی‌کوشا گفت: مردم کردستان هم بسیار متدین هستند هم علیرغم پایین بودن سرانه درآمد، در کمک به نیازمندان پیش‌قدم هستند. وی افزود: شاخصه قدرشناسی در میان مردم ولایتمدار کردستان بسیار بالاست.استاندار کردستان با ابراز خرسندی از عملکرد کمیته امداد استان در حوزه اشتغالزایی، به ظرفیت‌های مناسب کردستان اشاره و خاطرنشان کرد: افزایش سهم کردستان از تسهیلات اشتغالزایی، نتایج مثبت خواهد داشت.

تولیت آستان قدس رضوی تأکید کرد:

لزوم بهره‌گیری از تولیدات رسانه‌ای و هنری برای تعمیق معرفت دینی در جامعه

مشهد– خبرنگار روزنامه جمهوری اسلامی: تولیت آستان قدس رضوی بر لزوم بهره‌گیری از تولیدات رسانه‌ای و هنری برای تعمیق معرفت دینی در جامعه تأکید کرد. حجت‌الاسلام مروی در دیدار رئیس سازمان صداوسیما که در حرم مطهر امام رضا(ع) انجام شد، از همکاری‌های خوب و نزدیک رسانه ملی با آستان قدس رضوی تقدیر و اظهار کرد: سازمان صداوسیما سازمانی پراهمیتی است که همواره موردتوجه رهبری بوده است. وی در ادامه به اهمیت بهره‌گیری از هنر در عرصه تعمیق معرفت دینی در جامعه تأکید و با اشاره به زیرساخت‌های رسانه‌ای فراهم شده در آستان قدس، ابراز کرد: پیوند بین مضامین دینی و عرصه‌های مختلف هنری در رسانه یکی از بهترین و اثرگذارترین راهکارها برای انتقال مفاهیم دینی و تعمیق معنویت در جامعه است.تولیت آستان قدس رضوی با اشاره به اهمیت انعکاس پیام‌ها و مفاهیم دینی در قالب‌های مختلف رسانه‌ای، ابراز کرد: اگرچه پخش منبر و سخنرانی‌های مذهبی از رسانه ملی بسیار خوب بوده؛ اما با توجه به اقتضائات مسجد به سبب حضور مخاطب در مکانی مقدس و شرایط معنوی حاکم در آنجا، تأثیرگذاری منبر در مسجد بیشتر از قاب تلویزیون است، در مقابل رسانه ملی می‌تواند از ابزار هنر برای انتقال مفاهیم دینی استفاده کند.وی با بیان اینکه رسانه ملی باید از منبر و سخنرانی‌های مذهبی استفاده کند منتهی در کنار آن باید از سایر عرصه‌های هنری نیز بهره جست؛ از اقدامات خوب رسانه ملی در انتقال ارزش‌های دینی و فرهنگی به جامعه در قالب هنر تقدیر و ابراز کرد: اقدامات هنرمندانه رسانه ملی در برنامه‌های مختلف برای انتقال نمادها و پیام‌های دینی به مخاطب بسیار می‌تواند در ترویج معنویت در جامعه مؤثر باشد.

رئیسی در جلسه هیات دولت:

دستگاه‌های اجرایی اخبار اقدامات و تلاش‌های خود را با مردم در میان بگذارند

رئیس جمهور اجرای مصوبات سفرهای استانی را جزء اولویت‌های جدی دولت خواند و بر ضرورت پیگیری جدی این مسئله ازسوی دستگاه‌های ذیربط تأکید کرد.

حجت الاسلام سید ابراهیم رئیسی در جلسه هیات دولت، با قدردانی از سفرهای معاون اجرایی خود به استان‌ها برای پیگیری اجرای مصوبات سفرهای استانی دولت مردمی، افزود: اگر مصوبات سفرها اجرایی نشود، علاوه بر اینکه سفرهای استانی بیهوده می‌شود، مردم هم بدبین می‌شوند، درحالی که تلاش ما باید بر این باشد که امید مردم تقویت شود.

وی از دستگاه‌های اجرایی خواست در راستای امیدآفرینی اخبار اقدامات و تلاش‌های خود را اعلام کنند و اظهار داشت: یکی از خبرهای امیدآفرین این روزها، اقدامی است که وزارت بهداشت در تحت پوشش بیمه سلامت قرار دادن بیش از ۵ میلیون نفر انجام داده است.

رئیس جمهور افزود: خبر خوب دیگر اقدامی است که در راستای کمک به خانواده‌های نابارور انجام شده و هر دوی این اقدامات از مطالبات جدی مردم و در چارچوب وعده‌های انتخاباتی دولت بوده است.

رئیسی در بخش دیگری از سخنانش با اشاره به فرارسیدن سالروز تشکیل جهادسازندگی خاطرنشان کرد: تشکیل جهادسازندگی یکی از برکات مبارک اقدامات امام (ره) در کنار تشکیل سپاه پاسداران انقلاب اسلامی به عنوان دو نهاد ارزشمند و پرثمر برای انقلاب است که هم در دفاع مقدس و هم در دوران سازندگی از برکات آنها برخوردار شدیم.

رئیس جمهور گفت: در مقطعی تصور شد اگر جهادسازندگی در وزارت کشاورزی ادغام شود، منجر به افزایش کارآمدی در هر دو بخش شود اما با گذشت زمان وضعیت متفاوتی به وجود آمد. اگرچه بسیاری از دغدغه‌مندان در قالب گروه‌های جهادی و دانشجویی دنبال کار جهادی بودند، اما وظیفه حمایتی، هدایتی و نظارتی کار که قبلا در وزارت جهادسازندگی متمرکز بود، عملا مغفول ماند.

رئیسی افزود: در وزارت جهادکشاورزی بخش کشاورزی بیشتر مورد توجه قرار گرفت و بخش جهادی در سایه این بخش ماند. نظیر این اتفاق در وزارت ورزش و جوانان و سازمان برنامه و بودجه هم افتاد که بخش‌های جوانان و برنامه کمتر مورد توجه قرار گرفت.

رئیس جمهور سازمان برنامه و بودجه را مغز متفکر دولت دانست و اظهار داشت: این سازمان همواره باید تمام اجزا، جوارح و جوانب دولت را رصد کند و به موقع برنامه ارائه دهد، هشدار دهد و عمل کند. بخش برنامه‌ریزی این سازمان باید در کنار بخش بودجه به خوبی فعال شود. در وزارت ورزش و جوانان نیز، بخش جوانان باید مورد توجه شایسته قرار گیرد و فعال‌تر شود.

وی با تأکید بر اهمیت برخورداری همه کارگزاران دولتی از روحیه جهادی تصریح کرد: با توجه به ماموریت‌ها و مسئولیت‌های وزارت جهادکشاورزی، بخش جهادی آن در اجرای برنامه‌ها و طرح‌هایی مثل اصلاح اقتصادی بسیار می‌تواند مؤثر و گره‌گشا باشد.

در آغاز این جلسه رئیس‌جمهور با قدردانی از خدمات و تلاش‌های دکتر عبدالملکی در وزارت تعاون، کار و رفاه اجتماعی و آرزوی موفقیت برای دکتر زاهدی‌وفا گفت: آقای زاهدی‌وفا از ابتدای کار دولت مخلصانه و بی‌نام و نشان با دولت همکاری داشته و کمک کرده‌اند. رئیسی همچنین از سرعت عمل نیروی انتظامی در شناسایی و دستگیری سارقان بانک ملی قدردانی کرد و گفت: اینگونه نقش‌آفرینی سریع و قاطعانه عزیزان نیروی انتظامی، علاوه بر ارتقای احساس امنیت در جامعه، در صیانت از آرامش ذهنی مردم و ارتقای سرمایه اجتماعی در کشور نیز تأثیر بسزایی دارد و از این جهت لازم است از این واکنش سریع، مسئولانه و به موقع تشکر کنم.

تجمع بیماران تالاسمی مقابل وزارت بهداشت در اعتراض به عدم دسترسی به داروی باکیفیت

جمعی از بیماران تالاسمی در اعتراض به عدم دسترسی به داروی باکیفیت در مقابل وزارت بهداشت تجمع کردند.

دبیر انجمن حمایت از بیماران تالاسمی که از جمله حاضران در این تجمع بود به خبرنگار ایلنا گفت: حدود ۵۰۰ نفر از بیماران تالاسمی مقابل وزارت بهداشت در اعتراض به عدم توجه این وزارتخانه به خواسته بیماران تجمع کردند.

یونس عرب افزود: خواسته بیماران تالاسمی دسترسی به داروی باکیفیت است. حق آنان این است که بعد از یک‌سال و نیم دارو به دست‌شان برسد. وزارت بهداشت و سازمان غذا و دارو در حق این بیماران کوتاهی کرده‌اند. یک سال و نیم است که قرار بود داروی این بیماران را در اختیار آنان قرار دهند، اما هنوز این اتفاق رخ نداده است.

وی یادآور شد: با وجود اینکه تحریم‌ها فشار زیادی را بر این بیماران تحمیل کرده، اما وزارت بهداشت نیز این فشارها را مضاعف کرده است تا جایی که جان بیماران تالاسمی به خطر افتاده است. از ۲۸ آذر سال گذشته که این بیماران تجمع کردند تا امروز که این تجمع دوم را انجام دادیم ۷۰ بیمار تالاسمی فوت کرده‌اند و سه نفر از افرادی که در تجمع قبلی حاضر بودند نیز در میان فوت شدگان هستند.

از جمله خواسته‌های بیماران تالاسمی طی ماه‌های گذشته دسترسی به دو داروی "دسفرال" و "جیدنیو" است که مسئولان کنونی و سابق سازمان غذا و دارو ضمن تکذیب هرگونه کمبود این داروها از عمل به تعهدات خود در این رابطه خبر دادند.

حمیدرضا ایلانلو مدیرکل دارو و مواد تحت کنترل سازمان غذا و دارو پیش از این در گفتگو با ایلنا در رابطه با وضعیت دارویی بیماران تالاسمی در کشور گفته بود: ما به تعهدات خود در خصوص تهیه داروی بیماران تالاسمی عمل کرده‌ایم. در برهه‌ای، تأمین ارز برای واردات دارو متوقف شد که مجددا تأمین ارز آغاز شده و مشکلی در این رابطه وجود ندارد.شرکت نوارتیس (تنها تولیدکننده دسفرال) هم سخت‌گیری می‌کند و تا ارز را دریافت نکند، دارو را در برنامه تولید نمی‌گذارد.

قبلا هم حیدر محمدی مدیرکل سابق دارو و مواد تحت کنترل سازمان غذا و دارو گفته بود که داروی بیماران تالاسمی به وفور در کشور وجود دارد. درحال حاضر شرکت تولیدکننده دسفرال هم اعلام کرده تولید این دارو در دنیا متوقف شده است و تنها برای ایران این دارو را تولید می‌کنند. این شرکت با اعلام اینکه تولید این دارو از نظر اقتصادی صرفه ندارد، توصیه کرده است مطابق نظر همه متخصصان آنکولوژی در دنیا، روی فرم خوراکی یعنی «دفرازیروکس» متمرکز شوند.

این مسئول سابق سازمان غذا و دارو همچنین اظهار کرده بود که بیماران معترض که داروی وارداتی (جیدنیو) می‌خواهند خواسته‌شان نامعلوم و بی‌منطق است، چرا که دارو به وفور در دو نوع تزریقی و خوراکی در کشور موجود است، اما اینکه از نوع وارداتی آن حمایت کنیم خواسته غیرمنطقی است.

عرب در واکنش به این سخنان گفت: ۳۵ درصد بیماران تالاسمی کشور نیاز به داروی خارجی دارند که این نظر وزارت بهداشت است، اما ۶۰ تا ۷۰ درصد مابقی بیماران نیز دسترسی آسانی به دارو ندارند.

وی افزود: قانون می‌گوید وقتی تولید داخل به اندازه مصرف بیماران نباشد باید واردات صورت بگیرد. نباید گذاشت بیماران جان خود را از دست بدهند.

سردار اشتری اعلام کرد:

برخورد قاطع با متخلفان معاملات فردایی طلا و ارز

فرمانده کل انتظامی کشور گفت: معاملات صوری طلا و ارز موسوم به فردایی یک حرکت غیر قانونی است وهمه دستگاه‌های مسئول می‌بایست افرادی که در این زمینه فعالیت دارند را شناسایی کنند.

سردار "حسین اشتری" درحاشیه سفر به استان سیستان و بلوچستان در جمع خبرنگاران در پاسخ به سؤالی در خصوص معاملات فردایی و برخورد پلیس با مجرمان این اقدامات غیر قانونی، بیان داشت: در معاملات فردایی، افرادی هستندکه متأسفانه به قصد سودجویی دنبال منافع خودشان هستند معاملات فردایی از نظر قانون یک حرکت غیر قانونی هستند.

وی افزود: همه دستگاه‌های مسئول می‌بایست افرادی که در زمینه معاملات فردایی فعال هستند را شناسایی کنند پلیس هم در همین رابطه با عزمی راسخ و اشرافی که در این حوزه دارد اقدامات خوبی انجام داده و تعدادی از افرادی که این معاملات را انجام می‌دادند با هماهنگی قضائی دستگیر و مقادیر زیادی اسناد و مدارک از آنان در اختیار پلیس است که با هماهنگی دستگاه قضائی رسیدگی لازم انجام خواهد شد.

فرمانده فراجا افزود: فرماندهی انتظامی جمهوری اسلامی ایران طی ماه‌های گذشته در برخورد با مخلان نظم اقتصادی گام‌های خوبی برداشته و کشفیات قابل ملاحظه‌ای داشته که تأثیر گذار بوده و در موضوع آرامش بخشی به مجموعه اقتصادی کشور و آینده هم با برنامه‌ریزی خوبی که داریم در خدمت دولت محترم خواهیم بود تا بتوانند در این حوزه به اهداف مد نظرشان دست پیدا کنند.

اشتری ادامه داد: پلیس با اقدامات مقابله‌ای و برخورد با سودجویان اقتصادی توانسته حداقل‌ها را در اختیار مردم عزیز قرار داده و در برخورد با کسانی که با اقدامات مجرمانه و غیر قانونی خود فشار مضاعفی به مردم عزیز وارد می‌کنند به موفقیت‌های خوبی رسیده است.

فرمانده کل انتظامی کشور در پاسخ به سؤالی مبنی برطرح اقتصادی جدید دولت و اقدامات پلیس در برخورد با سودجویان و متخلفان این حوزه، تأکید کرد: پلیس تمام توان خود را برای برخورد با سودجویان قرار داده، ارزیابی ما از اقدامات انجام شده در طرح اقتصادی دولت این است که ماموران تمام توان خود را در مجموعه پلیس و در حوزه اقتصادی و برخورد با متخلفان انجام داده و اقدامات خوبی صورت گرفته که مورد تقدیر اقتصاددانان، مردم عزیز، کسبه و بازاریان قرار گرفته که امیدواریم بیشتر از گذشته فعالیت داشته باشیم.

این مقام ارشد انتظامی به اقدامات پلیس در برخورد با باندهای سازمان یافته قاچاق سوخت و متخلفان این حوزه اشاره داشت و بیان کرد: در بحث قاچاق سوخت در استان‌های مرزی خصوصا در شرق کشور برنامه‌ریزی مناسبی انجام شده و در پیشگیری از خروج سوخت به خارج کشور کیس‌های زیادی شناسایی شده‌اند.

وی با اشاره به کشف ۲۸ میلیون لیتر سوخت و انواع فرآورده‌های نفتی در ماموریت‌های مختلف اخیر پلیس، تصریح کرد: این مقدار فرآورده نفتی خارج از عرضه توزیع پس از کشف تحویل مسئولان مربوطه شده است.

ضرغامی خطاب به مدیران وزارت میراث؛

حفاری‌ها باید با مجوز میراث فرهنگی انجام شود

وزیر میراث فرهنگی از تمام مدیران وزارتخانه خود خواست در مقابل تهدیدهای مدیریتی خود که گاهی ممکن است ازسوی دستگاههای دیگر متحمل شوند محکم بایستند.

به گزارش خبرنگار ما عزت‌الله ضرغامیدیروز در چهارمین نشست سراسری افق تحول با محوریت صنایع دستی و هنرهای سنتی خطاب به مدیران خود گفت: هیچ بنی بشری در هیچ جایگاه و مسئولیتی حق ندارد در مأموریت‌های شما دخالت کند.

وی ادامه داد: اکتشاف، شناسایی، حفاری اقدام و استخراج باید براساس ضوابط دقیق میراث فرهنگی و توسط کارشناسان و با مجوز ما انجام شود. کسی حق ندارد جایی را بکند و بگوید که از دادستانی یا اطلاعات آمده ام. برخی رفته‌اند جایی را حفاری کردند و مدیرکل ما در جریان نیست.

ضرغامی گفت: اگر جایی احساس می‌کنید مأموریت جدی شما زیر سؤال می‌رود و دستگاه دیگری به خاطر قدرتی که دارد مدیریت شما را تهدید می‌کند حتماً محکم بایستید و به ما اطلاع دهید و برخورد قاطع کنید چه بسا وقتی این کار را انجام می‌دهید عذرخواهی می‌کنند و مسئله حل می‌شود. برخی از اوقات نمی‌دانند که وقتی می‌خواهند جایی را مثلاً برای دفینه بکنند باید ما مجوز بدهیم. وقتی توضیح می‌دهیم قانع می‌شوند و انگیزه باطل ندارند.

ضرغامی همچنین در توضیح این صحبت‌ها، در صفحه مجازی خود نوشت: هر گونه حفاری به منظور استخراج اشیا و دفینه‌های تاریخی بدون مجوز و نظارت وزارت میراث فرهنگی ممنوع و خلاف قانون است. هیچ استثنایی هم بین نهادهای دولتی و حاکمیتی وجود ندارد. این موضوع را به همکارانم در نشست افق تحول تفهیم کردم. در این نشست به برخی موارد دیگر هم اشاره کردم. به مسئولیت‌ها به عنوان پروژه نگاه کنید و برای آن برنامه‌ها و کنترل پروژه داشته باشید. نگاه اداری به مسئولیت‌های مدیریتی خطای راهبردی است. شجاعت تصمیم‌گیری در زمان را هرگز از دستور کار خود خارج نکنید. فرصت‌ها به سرعت می‌گذرد و وقتی برای جبران نیست.

از هیچ اقدام مثبتی در جلب رضایت کارکنان غافل نشوید انگیزه آنان شرط موفقیت شماست. برای جهاد تبیین برنامه داشته باشید هم برای مردم و افکار عمومی و هم برای خاص و رسانه‌ها وزارتخانه ما به همان اندازه که پاسخگوست باید پرسشگر هم باشد با کسی تعارف نکنید. مردمی بودن صرفاً یک توصیه اخلاقی نیست. بلکه ضرورت اجتناب ناپذیر مدیریتی است. ارتباط با مردم و حضور شخصی در حوزه‌های مأموریتی مؤثرترین ابزار برای دریافت بازخوردهاست. لازمه مدیریت جهادی، اجتهاد مدیریتی است.

در غیر این صورت تلاش‌ها بی‌فایده است. حوزه مأموریتی ما به شدت نیازمند ایده پردازی است. نخبگان و صاحبان ایده را دریابید و تکریم شأن کنید. اجازه دخالت دستگاه‌های غیرمسئول اصحاب قدرت و ضرورت را در حوزه‌های مأموریتی خود ندهید اقدامات ماندگار و الگوساز را در اولویت تخصیص اعتبار و توجه قرار دهید. گردشگری شهری و دانش‌آموزی و دانشجویی به دلیل ارزانی و دامنه گسترده و فرهنگسازی آن باید با همکاری دستگاه‌های ذیربط در اولویت توجه باشد تفاهمنامه با سازمان اوقاف فراجا، کمیته امداد و بنیاد مسکن زمینه‌های ارزشمندی را برای همکاری ایجاد کرده است.

براساس اعلام شالبافیان؛

مصوبه دولت در ارتباط با اراضی ملی و طرح‌های گردشگری اصلاح شد

معاون گردشگری از اصلاح مصوبه دولت در نحوه ارزش‌گذاری قیمت اراضی ملی در اختیار سازمان امور اراضی درزمان صدور سندمالکیت به مجریان طرح‌های گردشگری براساس شرایط زمان اولیه واگذاری زمین خبرداد.

به گزارش خبرنگار ما، علی‌اصغر شالبافیان معاون گردشگری کشور با اعلام این خبر بیان کرد: در راستای کاهش هزینه‌های سرمایه‌گذاری در طرح‌های گردشگری وزارت میراث‌فرهنگی، گردشگری و صنایع‌دستی موفق به اصلاح مصوبه‌ای ازسوی دولت شده است. براساس این مصوبه محاسبه ارزش‌گذاری قیمت اراضی ملی در زمان انتقال سند و صدور مالکیت به مجریان طرح‌های گردشگری براساس شرایط زمان اولیه واگذار شده ازسوی سازمان امور اراضی و با در نظر گرفتن ارزش سرمایه‌گذاری مجریان طرح‌ها انجام می‌گیرد. او این مصوبه را یکی از مهم‌ترین مشوق‌های سرمایه‌گذاری در حوزه گردشگری دانست که موجب کاهش هزینه و ایجاد انگیزه در سرمایه‌گذاران می‌شود. معاون گردشگری کشور تصریح کرد: پیش از این در سال ۱۳۹۴ طرح‌های گردشگری که از ممنوعیت صدور سند مالکیت برای اراضی ملی در طرح‌های مختلف مستثنی شده بودند در زمان انتقال سند محاسبه ارزش زمین با قیمت روز کارشناسی و با احتساب ارزش سرمایه‌گذاری مجری طرح انجام می‌پذیرفت که با مصوبه جدید دولت این امر اصلاح شد.

ادامه خرابی‌های دستگاه شارژ بلیط در مترو

چند روزی می‌شود که سیستم‌های ارایه بلیط در ایستگاه‌های مترو دچار مشکل شده اما تا کنون هیچ اقدامی برای برطرف کردن این امر صورت نگرفته است.

مترو یکی از پر ترددترین وسایل نقلیه عمومی است که روزانه مسافران زیادی را جابه‌جا می‌کند. اما مشکلات و داستان‌های مترو گویا تمامی ندارد و هر روز شاهد اتفاقات و خرابی سیستم‌های مترو هستیم. خرابی پله برقی، خرابی آسانسور، خاموشی سیستم تهویه داخل واگن و این بار خاموشی دستگاه‌های شارژ و فروش کارت بلیط.

در تمامی ایستگاه‌های مترو، صف بسیار طولانی ایجاد شده که حکایت از خاموشی دستگاه‌های فروش و شارژ کارت بلیط مترو دارد و هیچ کس پاسخگوی این مسأله نیست.

در چند روز گذشته که این سیستم دچار مشکل اساسی شده نه تنها برای برطرف کردن آن هیچ اقدامی نشده، بلکه مشکلی دیگر بر مشکل‌ها اضافه شده آنکه که از دارندگان کارت بلیط، بیشتر از نرخ مصوب کم شده است.

از آنجا که کلیه دستگاه‌های شارژ خاموش بودند و فقط یک سیستم در کل ایستگاه قادر به شارژ و ارائه بلیط می‌باشد که آن هم هر چند دقیقه یک بار از کار می‌افتاد و بعد از چند لحظه مجدد وصل می‌شود.

با وجود این مشکلات احمد صادقی عضو شورای شهر تهران، مدعی است که سیستم‌های ارائه بلیط مترو هیچ مشکل سخت افزاری ندارد و کلیه دستگاه‌ها طبق روال سابق فعال هستند.

وی ادامه داد: با تلاش شبانه روزی که در روزهای اخیر صورت گرفته، ما شاهد این بودیم که بسیاری از سیستم‌ها فعال بوده و خدمات ارائه می‌دادند.

این عضو شورای شهر با بیان اینکه بخش‌های مختلف از جمله مترو و سازمان میوه و تره بار، خدمات خود را ارائه دادند و مشکلی در این مسیر ایجاد نشد، گفت: هیچ اختلالی در مجموعه به وجود نیامد و درحال‌حاضر حوزه شهرسازی، دفاتر فنی، اتوبوسرانی و مترو به فعالیت خود ادامه می‌دهند.

گسترش نیوز می‌نویسد: این طور که به نظر می‌رسد مشکلات مترو فقط به همین جا ختم نمی‌شود و بعد از ایستادن در صف‌های طولانی برای تهیه بلیط، باید بر روی سکوها مدت زمان زیادی را در انتظار ورود قطار به ایستگاه‌ها ماند.به خصوص در ایستگاهی مانند صادقیه که هر چند دقیقه یک بار، مسافرانی که از کرج به تهران می‌آیند بر تعداد افراد ایستاده در انتظار افزوده و باعث ازدحام جمعیت خواهد شد. یکی از مسافران می‌گفت: «این کسانی که قطار را هدایت میکنند از قصد دیر می‌آیند.فکر کنم بهشون حقوق نمیدهند و آنها هم سر ما خالی می‌کنند»

مشاهدات میدانی حاکی است: با توجه به گرم شدن هوا و نیاز به فعال بودن سیستم‌های خنک‌کننده مترو، در چند روز اخیر شاهد خاموش بودن این سیستم‌ها در تعداد زیادی از واگن‌ها بودیم که سیستم تهویه خود را خاموش کرده بودند. به گفته مسافران، تا چند دقیقه قبل، این سیستم روشن بوده و به تازگی خاموش شده است. وقتی از راهبر قطار این موضوع را پیگیری کردیم در جواب گفت: «سیستم روشنه چون تعداد مسافرا زیاده احساس نمی‌کنید که کولر داره کار می‌کنه»این را با لحن بسیار بدی مطرح کرد و حتی چراغ‌های داخل واگن را هم خاموش کرد.حدود ۲۰ دقیقه در داخل واگن با گرمای شدید گذشت و حتی راهبر قطار هم دیگر پاسخی به مسافران نداد.

مشکلات متعددی در این شهر زیر زمینی پر تردد وجود دارد که به هیچ کدام از آنها تا کنون رسیدگی نشده است. یکی از همین مشکلات، خرابی پله برقی است که در بیشتر ایستگاه‌ها مشاهده می‌شود.این خرابی‌ها در ایستگاه‌های پر ترددی مانند: شادمان، تئاترشهر و.... وجود دارد و با توجه به گزارشی که قبلا در این رابطه به آن اشاره کردیم و قولی که از طرف مسئولان دریافت کردیم، هنوز هیچ اقدامی در راستای برطرف کردن این مشکل انجام نشده است.

(آگهی مزایده عمومی دهیاری روستای طاهرآباد، بخش بومهن، شهرستان پردیس) نوبت اول

دهیاری روستای طاهرآباد با استناد به مجوز شماره ۷۲/ش ط/۶ مورخ ۱۴۰۰/۱۰/۲۵ شورای اسلامی روستای طاهرآباد و مجوز شماره ۲۵ دهمین جلسه مورخ ۱۴۰۰/۱۱/۱۶ کمیته انطباق مصوبات بخش بومهن، در نظر دارد یک قطعه زمین به مساحت ۳۷/۸ متر مربع داخل طرح هادی روستا با کاربری انبار و تاسیسات و فاقد سند مالکیت به آدرس: روستای طاهر آباد، خیابان اصلی، بعد از دبستان، ضلع شمالی میدان را با مشخصات ذیل از طریق مزایده به فروش برساند.

۱ - قیمت پایه کارشناسی ملک مذکور بر اساس نظریه کارشناس رسمی دادگستری به مبلغ ۴/۰۰۰/۰۰۰/۰۰۰ ریال تعیین گردیده است.

۲ - متقاضیان جهت اخذ مدارک شرکت در مزایده می توانند حداکثر ظرف مدت ۱۴ روز از تاریخ انتشار نوبت اول این آگهی به دهیاری طاهرآباد مراجعه پس از پرداخت ۱/۰۰۰/۰۰۰ ریال از طریق دستگاه کارتخوان دهیاری به عنوان هزینه خرید اسناد مزایده (غیر قابل برگشت) ، مدارک شرکت در مزایده را دریافت و حداکثر ظرف مدت ۱۴ روز از تاریخ انتشار نوبت اول این آگهی ، مدارک خود را لاک و مهر شده در قبال دریافت رسید به دبیرخانه دهیاری طاهرآباد تحویل نمایند.

۳ - متقاضیان می‌توانند در طول مزایده،همه روزه از ساعت ۹ الی ۱۳ جهت بازدید از زمین به دهیاری طاهرآباد مراجعه نمایند.

۴ - پیشنهاد دهندگان می بایست ۵٪ قیمت پایه کارشناسی ملک (۲۰۰/۰۰۰/۰۰۰ ریال) را به عنوان سپرده شرکت در مزایده به صورت نقدی از طریق دستگاه کارتخوان دهیاری و یا طی فیش واریزی در وجه حساب دهیاری طاهرآباد نزد بانک ملی واریز و یا معادل آن ضمانت نامه بانکی تهیه و ارائه نمایند.

۵ - آگهی مزایده در ۲ نوبت به فاصله یک هفته چاپ و ۱۴ روز پس از چاپ نوبت اول، پیشنهادات شرکت کنندگان در مزایده به وسیله کمیسیون عالی معاملات دهیاری طاهرآباد رویت و پس از بررسی ، نتیجه مزایده به شرکت کنندگان ابلاغ می‌گردد.

۶ - از برنده شرکت در مزایده در مقابل فروش زمین وجه نقد دریافت خواهد شد.

۷ - برندگان اول ، دوم و... مزایده هرگاه حاضر به انعقاد قرارداد نشوند ، سپرده آنها به ترتیب ضبط خواهد شد.

۸ - سپرده شرکت‌کنندگان در مزایده پس از انعقاد قرارداد با برنده مزایده آزاد می‌گردد.

۹ - دهیاری طاهرآباد در رد یا قبول هر یک یا تمام پیشنهادات شرکت در مزایده ، بدون آنکه احتیاج به ذکر دلیل باشد ، مختار بوده و در صورت لزوم می تواند مزایده را باطل نماید.

۱۰ -تمام هزینه های چاپ و انتشار آگهی بر عهده برنده مزایده می باشد.

آدرس دهیاری طاهرآباد: استان تهران ، شهرستان پردیس ، شهر بومهن ، انتهای خیابان شهید حق وردیان ، روستای طاهر آباد ، بعد از میدان ، دهیاری طاهرآباد
شماره تماس دهیاری طاهرآباد: ۰۲۱ -۷۶۲۶۰۲۶۰
شناسه ملی دهیاری طاهرآباد: ۱۴۰۰۵۵۳۰۸۸۰

عبور از خشکسالی با مشارکت همگانی

۱۷ ژوئن ، مصادف با ۲۷ خرداد روز جهانی مقابله با بیابان زایی و خشکسالی مرهمی بر زخم های زمین گرامی باد .

از همکاری صادقانه کارکنان خدوم اداره کل منابع طبیعی و آبخیزداری استان سمنان به ویژه شهرستان آرادان با قرارگاه سازندگی خاتم الانبیاء (ص) در اجرای ۲۰۰ هکتار عملیات بیابان زدایی در محدوده شهرستان آرادان تقدیر و تشکر به عمل می آید.

قرارگاه سازندگی خاتم الانبیاء
شرکت احداث ، نگهداری و بهره برداری
آزاد راه حرم تا حرم

آگهی دعوت به مجامع عمومی فوق العاده و عادی بطور فوق العاده شرکت سهامی خاص صنایع اروم طرح بشماره ثبت ۱۶۶۹ و شناسه ملی ۱۰۲۲۰۰۴۸۲۷۳

بدینوسیله از کلیه سهامداران محترم شرکت سهامی خاص صنایع اروم طرح و یا نمایندگان قانونی آنان دعوت بعمل می‌آید تا در جلسه مجمع عمومی فوق العاده که راس ساعت ۱۰ صبح روز پنجشنبه مورخ ۱۴۰۱/۴/۹ و جلسه مجمع عمومی عادی بطور فوق العاده که راس ساعت ۱۲ ظهر همان تاریخ و هردو مجمع در محل ارومیه خیابان رسالت کوی ۱۵ پلاک ۸ طبقه اول تشکیل خواهد شد حضور بهم رسانند.

الف) دستورجلسه مجمع عمومی فوق العاده:

۱ - بررسی نحوه نقل و انتقال سهام و در صورت لزوم اصلاح ماده ۱۰ اساسنامه

۲ - بررسی سایر مواد اساسنامه و در صورت لزوم تصویب اساسنامه جدید

ب) دستورجلسه مجمع عمومی عادی بطور فوق العاده:

۱ - انتخاب اعضای هیات مدیره

۲ - انتخاب بازرسان

۳ - تعیین روزنامه کثیرالانتشار شرکت

اعضای هیات مدیره شرکت

جناب آقای علی شیعه‌لیلان

نظر به اینکه دادخواستی برای شما در اداره تعاون، کار و رفاه اجتماعی میناب مطرح شده است برای اطلاع از مفاد آن و زمان و مکان حضور در جلسه رسیدگی لازم است در سامانه جامع روابط کار ثبت‌نام و کد ابلاغیه ۲۹۱۷۰۲۹۱۱۷۰۴۹۲۹ را وارد نمایید. بدین‌منظور چنانچه تاکنون اقدام به ثبت در سامانه جامع روابط کار ننموده‌اید با همراه داشتن کارت ملی به یکی از دفاتر پیشخوان دولت مراجعه و مراحل ثبت‌نام را انجام نمایید (تلفن اداره تعاون، کار و رفاه اجتماعی شهرستان میناب ۰۷۶۴۲۲۱۴۰۹۱) م الف ۲۰۶۶

فیروزه میرابی
رئیس اداره تعاون، کار و رفاه اجتماعی شهرستان میناب

خوراکی‌ها

آشنایی با خواص انواع آلو

طبع آلو نوع شیرین آن سرد وتر است و نوع خشک آن بیشتر سرد است. برگ آن سرد و خشک است.

آب و فیبر بسیار زیاد آلو از مهمترین خصوصیات آن است. در تابستان به علت تعریق فراوان و از دست دادن آب، بدن بیشتر از قبل به مایعات نیاز دارد که این میوه هم مانند دیگر میوه‌های تابستانی گزینه مناسبی است. ارزش غذایی و کالری آلو قرمز در ۱۰۰ گرم ۴۶ و کالری آلو زرد در ۱۰۰ گرم ۲۶۷ کالری می‌باشد. آلو، دردهای فصلی را تسکین می‌دهد و درد مفاصل را برطرف می‌کند.

آلو زرد حاوی ویتامین‌های آ- ب - ب۲- ب ۶ پ پ - ث و عناصری مثل کلسیم، فسفر، منیزیم، آهن فلوئور و گوگرد می‌باشد.

همچنین می‌توانید آلو زرد را برای دفع سموم بدن، فشارخون بالا، چربی خون و دیابت توصیه می‌شود و بهتر است هر روز قبل از صبحانه آن را میل کنید.

آلو زرد کاهش دهنده سطح فشارخون است.

برای درمان ضعف عمومی بدن مناسب است، خوب است که از خیس کرده آلو صبح ناشتا استفاده کنند. به گوارش کمک می‌کند، یبوست را تسکین می‌دهد و سلامت روده‌ها را بهبود می‌بخشد.

به دلیل وجود ویتامین A سبب تقویت قوه بینایی، پوست و دستگاه ایمنی بدن می‌شود. همچنین به دلیل وجود ویتامین C از عفونت‌های مجاری تنفسی پیشگیری می‌کند.

آلوی زرد ملین، صفرابر، مسکن عطش، دافع بلغم و تب بر است.

برای درمان سردردهای گرم قبل از غذا آلوی تازه یا خشک میل شود. آلو قرمز حاوی مقدار زیادی پتاسیم است که فشار خون را کنترل می‌کند و خطر سکته مغزی را کاهش می‌دهد.

کاهش خطر سکته مغزی از خواص آلو قرمز و دیگر آلوها می‌باشد

آلو سیاه یا آلو بخارا دارای ویتامین C، هستند که می‌تواند به سالم ساختن بافت‌های بدن و همچنین مقاوم ساختن سیستم ایمنی بدن کمک کند. مصرف مقدار کمی ویتامین C، بصورت روزانه در فصل سرما برای جلوگیری از ابتلا به سرماخوردگی و آنفولانزا بسیار مفید می‌باشد و همچنین مورد نیاز افرادی است که به طور مرتب از عفونت گوش رنج می‌برند.

آلو، مفید برای حافظه، آیا می‌دانید مصرف روزانه سه تا چهار عدد آلو خشک که سرشار از آنتی اکسیدان‌ها است می‌تواند با رادیکال‌های آزادی که به حافظه و مغز آسیب می‌رساند مقابله کند؟ بله آلو خشک این خاصیت را دارد رادیکال‌های آزاد مخرب را از بین ببرد و حافظه شما را در شرایط سالمی نگه دارد.

آلوی خشک منبع خوبی از آهن (آهن گیاهی) است و برای جلوگیری از کم خونی بسیار مفید است. افرادی که کم خون هستند آلو را به صورت خیس کرده ده صبح میل کنند.

مصرف آلو در پیشگیری از پوکی استخوان مفید است. آلو سیاه باعث ترمیم استخوان‌های بدن به خصوص در زنان می‌شود. آلوی سیاه همچنین در مبتلایان به خارش بدن مانند خارش پشت، زیربغل، گردن، شانه مؤثر است.

کاهش وزن با آلو خشک و بخارا، آلو خشک منبع خوبی برای انرژی است اما برای هضم آن زمان زیادی طول می‌کشد، بنابراین فرد برای طولانی مدت احساس سیر بودن می‌کند. این هم یک منبع آلی از فیبر محلول است که به از دست دادن وزن و یا جلوگیری از افزایش وزن کمک می‌کند.

پنچری عمدی لاستیک آمبولانس دختر بچه ۲ ساله را به کام مرگ کشید

آسیب رساندن به چرخ‌های آمبولانس اورژانس باعث فوت دختر بچه ۲ ساله‌ای که ایست قلبی کرده بود، شد.

حوالی ساعت ۱۴:۴۲ دقیقه روز سه سه شنبه (۲۴ خرداد) در تماس با مرکز ۱۱۵ اورژانس تهران گزارش ایست قلبی-تنفسی دختر بچه‌ای ۲ ساله به این مرکز اعلام شد که نیروهای اورژانس در کمترین زمان ممکن خود را به محل حادثه در خیابان شهید بهشتی رساندند.

به دلیل شرایط ترافیکی این خیابان و نبود جای پارک مناسب و حال وخیم دختربچه به ناچار نیروهای اورژانس تهران برای نجات جان بیمار، آمبولانس را در خط ویژه با رعایت اصول ایمنی و تردد خودروهای دیگر پارک می‌کنند.

تکنسین‌های اورژانس خود را به سرعت به آدرس کودک بدحال رسانند و با کودک کم جان دختر بچه روبرو می‌شوند، بلافاصله وظیفه ذاتی خود که نجات جان یک انسان است را آغاز و اقدامات احیا قلبی ریوی را شروع می‌کنند. خوشبختانه عملیات احیا کودک با موفقیت انجام می‌شود و شرایط حال کودک رو به بهبودی پیش می‌رود.

اما وقتی نیروهای اورژانس پس از عملیات احیا قصد انتقال بیمار به آمبولانس را داشتند، متوجه می‌شوند دو عدد از چرخ‌های آمبولانس توسط فردی ناشناس آسیب رسیده و بادهای لاستیک آن خالی شده است، نیروهای اورژانس با مشاهده این وضعیت برای انتقال بیمار درخواست حضور آمبولانس دیگری را می‌دهند که آمبولانس دوم در محل حاضر شد اما متأسفانه طولانی شدن روند انتقال به دلیل اتفاق به وجود آمده باعث وخامت مجدد حال کودک شده و جان خود را از دست می‌دهد و با تمام تلاش‌های نیروهای اورژانس نیز کمکی بر نمی‌آید.

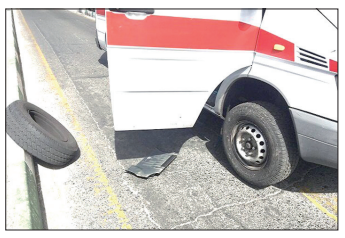

گفتنی است؛ اداره حقوقی مرکز اورژانس تهران پیگیر پرونده این کودک در مراجع قضائی است.

وقوع پنج زلزله پیاپی در هرمزگان

زمین‌لرزه‌ای به بزرگی ۵,۲ ریشتر در عمق ۱۹ کیلومتری زمین جناح، بار دیگر هرمزگان را لرزاند.

روز چهارشنبه استان هرمزگان پنج بار لرزید.

زمین‌لرزه‌ای با قدرت ۴,۵ ریشتر در مقیاس امواج درونی زمین(ریشتر) منطقه بندر چارک در استان هرمزگان را لرزاند.

براساس اعلام مرکز لرزه نگاری کشور در ساعت ۱۰:۲۵:۰۰ صبح روز گذشته زمین‌لرزه‌ای به شدت ۴,۵ ریشتر بندر چارک از توابع شهرستان بندرلنگه را لرزاند.

مختصات این زمین‌لرزه که در عمق ۱۹ کیلومتری زمین رخ داده، ۲۶,۶۳ درجه عرض شمالی و ۵۴,۲۹ درجه طول شرقی ثبت شده است. این زمین‌لرزه در ۱۱ کیلومتری بندر چارک، ۳۳ کیلومتری کیش و ۴۳ کیلومتری جناح رخ داده است. لحظاتی پس از این زلزله نیز زمین‌لرزه‌ای به شدت ۴,۴ ریشتر مجدد بندر چارک را لرزاند.

وقوع زلزله سوم و چهارم در بندر چارک

مرکز لرزه نگاری کشوری وابسته به موسسه ژئوفیزیک دانشگاه تهران همچنین از وقوع سومین و چهارمین زمین‌لرزه دیگر در بندر چارک استان هرمزگان در فاصله زمانی ۱۰:۳۴ تا ۱۰:۴۵ روز گذشته خبر داد.

در زمین‌لرزه سوم که به بزرگی ۴,۶ ریشتر در ساعت ۱۰ و ۳۴ دقیقه و ۳۸ ثانیه در حوالی بندر چارک روی داد، زلزله در عمق ۱۶ کیلومتری زمین روی داده و طول جغرافیایی آن ۵۴,۳۵ درجه و عرض جغرافیایی آن ۲۶,۷۲ اعلام شده است.

این زلزله در ۷ کیلومتری بندر چارک (هرمزگان)، ۳۳ کیلومتری جناح (هرمزگان) و ۴۲ کیلومتری جزیره کیش (هرمزگان) رخ داده و کانون زلزله در ۱۹۸ کیلومتری بندرعباس و ۳۶۸ کیلومتری شیراز قرار داشته است.

زمین‌لرزه چهارم نیز به بزرگی ۴,۲ ریشتر در ساعت ۱۰ و ۴۵ دقیقه و ۴۲ ثانیه دیروز به وقوع پیوست. طول جغرافیایی این زمین‌لرزه ۵۴,۳۶ درجه و عرض جغرافیایی آن ۲۶,۷۵ درجه اعلام شده و در عمق ۲۲ کیلومتری زمین روی داده است.

کانون این زلزله در ۸ کیلومتری بندر چارک (هرمزگان)، ۳۱ کیلومتری جناح (هرمزگان)، ۴۰ کیلومتری کوخرد (هرمزگان) اعلام شده و در ۱۹۶ کیلومتری بندرعباس و ۳۶۶ کیلومتری شیراز بوقوع پیوسته است.

آتش‌سوزی در شهریار ۸ کشته برجای گذاشت

مدیرعامل جمعیت هلال‌احمر استان تهران از مرگ هشت تن در پی انفجار در یک کافه در "شهرک مریم" شهریار خبر داد.

شاهین فتحی در این‌باره گفت: حوالی ساعت ۲۱ سه‌شنبه (۲۴ خرداد) حادثه انفجار در یک کافه در شهرستان شهریار به جمعیت هلال‌احمر اعلام و نیروهای هلال‌احمر به عنوان پشتیبان آتش‌نشانی و اورژانس وارد عمل شده و به همراه تجهیزات و امکانات نجات به محل اعزام شدند.

وی با بیان این‌که این حادثه در «شهرک مریم» رخ داد افزود: متأسفانه هشت نفر در این حادثه جان خود را از دست دادند.

به گفته مدیرعامل جمعیت هلال‌احمر استان تهران ۷ نفر در محل وقوع حادثه جان باخته و یک کودک ۳ ساله هم پس از انتقال به بیمارستان جانش را از دست داده است.

همچنین مجتبی خالدی، سخنگوی اورژانس کشور در این‌باره گفت: برابر گزارش اورژانس هفت تن شامل سه کودک سه تا شش ساله، سه خانم ۲۰ تا ۴۰ ساله و یک آقای حدودا ۵۰ ساله جان خود را از دست داده‌اند.

وی درباره علت وقوع این حادثه نیز افزود: گزارش‌های اولیه حاکی از آن است که در این کافه که در زیرزمین واقع شده بود، یک مراسم جشن تولد درحال برگزاری بوده و ظاهرا انفجار بادکنک هلیومی منجر به این حادثه شده است.

علت حادثه آتش‌سوزی سفره خانه اندیشه انفجار بادکنک هلیومی نیست

حمید عسگری پور، دادستان شهریار نیز گفت: عملیات اطفای حریق و انتقال اجساد آتش‌سوزی رستوران چتر شهر اندیشه شهرستان شهریار تا ساعت ۲۳ سه‌شنبه ادامه داشت.

وی افزود: متوفیان به پزشکی قانونی برای کشف علت فوت منتقل شدند و به احتمال زیاد فردا اجساد به خانواده‌ها تحویل داده شوند.

دادستان شهریار گفت: اطلاعاتی که در فضای مجازی در خصوص انفجار بادکنک هلیومی منتشر شده، براساس حدس و گمان است.

وی با بیان اینکه احتمال می‌رود نخستین افرادی که موضوع انفجار بادکنک هلیومی را مطرح کرده باشند، نیروهای اورژانس باشند، افزود: اکنون تنها اطلاعات قطعی در اختیار ما وقوع آتش‌سوزی و مرگ هفت نفر به علت خفگی بر اثر استنشاق گازهای سمی و دود است.

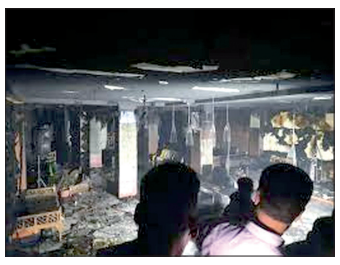

عسگری پور گفت: بررسی دقیق‌تر صحنه وقوع حادثه می‌تواند جزئیات بیشتری در اختیار ما قرار دهد و از همین رو نمی‌توان با قطعیت در خصوص وجود و انفجار بادکنک هلیومی به عنوان علت حادثه نظری داد.

دستگیری فروشنده خودکارهای چاقو دار

فردی که اقدام به تبلیغ و فروش خودکارهایی چاقویی کرده بود، ازسوی ماموران پلیس بازداشت شد.

به گزارش خبرنگار ما مدتی قبل ماموران کلانتری ۱۰۷ فلسطین از فروش خودکارهایی با چاقو با خبر شده و رسیدگی به موضوع را در دستورکار خود قرار دادند. در جریان تحقیقات ماموران مشخص شد که فروشنده این خودروها اقدام به آگهی و فروش این اقلام در یکی از سایت‌های فروش آنلاین کرده و هر یک از این خودکارها را به قیمت ۹۹ هزار تومان به فروش رسانده است.

در همین راستا اقدامات برای شناسایی و بازداشت فروشنده این خودکارها در دستورکار ماموران قرار گرفت و در جریان تحقیقات تکمیلی مشخص شد که این فرد قصد فروش این خودکارها در میان دانش‌آموزان را هم دارد. در همین راستا این فرد در عملیاتی که با مجوز قضایی انجام شده بود، بازداشت شده و به مقر انتظامی منتقل شد. همچنین تعداد ۷۲ عدد خودکار چاقویی نیز از این فرد کشف و ضبط شد.

سرهنگ کیومرث حسنوند، سرکلانترپنجم پلیس پیشگیری تهران بزرگ در این‌باره گفت: این فرد به دلیل فروش سلاح سرد نامتعارف بازداشت شده است. به هرحال خودکاری که در قسمت انتهایی آن سلاح سرد جاسازی شده باشد، جزو سلاح‌های سرد نامتعارف محسوب می‌شود و اگر خدای نکرده یکی از این خودکارها در اختیار یکی از دانش‌آموزان قرار گرفته و منجر به درگیری می‌شد، آن وقت چه کسی باید پاسخ حادثه رخ داده را می‌داد؟

وی با بیان اینکه این چاقوها بسیار برنده بودند، افزود: لازم است سایت‌های خرید و فروش آنلاین نیز توجه لازم را به آنچه که در بستر آنها آگهی شده و به فروش می‌رسد، داشته باشند. متأسفانه این خودکارهای چاقویی در دسته بندی وسایل کوهنوردی و کمپینگ به فروش می‌رسید و باید نظارت بر این موارد افزایش پیدا کند.

ایران زیباست؛ آبشارهای روستای «شالما»

آبشار دودوزن یا آبشار خرمکش، در فاصله ۲۴ کیلومتری از شهرستان شفت استان گیلان و در منطقه خُرمکش قرار گرفته است. برای دسترسی به آبشار باید به «شهرستان شفت» رفت و مسیر جاده را به‌سمت کوه ادامه داد و با گذر از روستاهای «سفید مزگی»، «سیاهمزگی»، «خرم» و «خرمکش»، بسمت پل آهنی رفت.در مسیر راه از روستای «شالما» در سفید مزگی تا «خرمکش» در دره سیاهمزگی، آبشارهای زیادی است؛ «آبشار وَزَن بن و آبشار لاس پشت در روستای لپوندان، آبشار خالی نسا در روستای مزگده، آبشار دره کش و سیاکش نرسیده به حاجی آباد و آبشار دودوزن در روستای خرمکش»، تنها برخی از آبشارهای معروف این منطقه است.

جدول ۷۴۰۱

افقی :

۱ - گارد راس تیم ملی بسکتبال اردن از NBA - جلا دهنده کفش ۲ - از شهرهای لرستان - جرقه آتش ۳ - تکرار حرف - نوعی شنا - نقابدار کارتونی - نت چهارم ۴ - کویر مرکزی - حرف پیروزی - نوبت نمایش - شیر بیشه ۵ - خریدن - مرکز گرجستان - قریحه ۶ - تلمبه - وجب ۷ - زیر خاک پنهان کردن - نشانه جمع - گلی خوشبو ۸ - گمان - شهری در آلمان ۹ - پشت سر هم بودن - سخن بی پرده - مزه خرمالو ۱۰ - کمیاب - سفینه صحرا ۱۱ - چرم این حیوان معروف است - واجب نیست - غار ۱۲ - آسمان - از توابع کاشان - درون دهان - گذر گاه ۱۳ - ضمیر غائب - گل یقه نشین - سرگرمی - پسوند شباهت ۱۴ - پیروان دین موسی - مدیر عامل پرسپولیس ۱۵ - مارکی بر لوازم صوتی - کسی که نامه می نویسد

عمودی :

۱ - نادانی - ورزش توان سنجی - شهری در مراکش ۲ - خوب است ولی به جای خ ه دارد - زر خالص - قسمت عقب دهان ۳ - تردید - طرز لباس پوشیدن - خار - دهن کجی ۴ - سیخ نانوایی - خواهر پدر - عشق بیگانه - غزال ۵ - چهره ای همچون ماه - قند سفید - هوسها ۶ - پست فطرتی - آرزو ۷ - پایه اداری - پرنده آش سرد کن ۸ - هنوز لاتین - بیماری ریوی - هزار کیلو - ویتامین انعقاد خون ۹ - زاییدن - کامل و تمام ۱۰ - واحدی در وزن - نوعی گل ۱۱ - بورس درهم - به حساب اوردن - بهشت ۱۲ - وای درهم - گلو بریدن - غلاف پنبه - عیب و عار ۱۳ - بوی پشم سوخته - بیماری اختلال کلیه ها - سنگسار کردن - حرف انتخاب ۱۴ - فساد و تباهی - شالی کوب - خاک گور ۱۵ - مسرور - تیزهوشی - پار برعکس

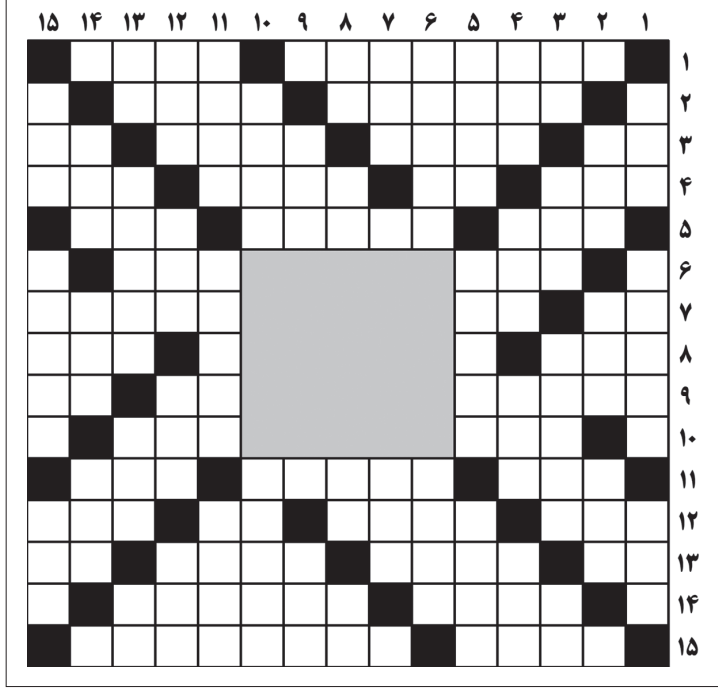

حل جدول ۷۴۰۰

	۱	۲	۳	۴	۵	۶	۷	۸	۹	۱۰	۱۱	۱۲	۱۳	۱۴	۱۵
۱	■	پ	س	ر	ک	س	ی	ا	ه	■	ج	ا	س	ت	■
۲	ل	■	م	ت	س	ا	و	ی	■	م	ن	ا	و	■	ک
۳	ن	ت	■	ب	ا	ی	ک	■	ر	ی	ک	ا	■	خ	ن
۴	ک	ا	ن	■	ن	ا	■	س	ی	ل	ی	■	چ	ا	ه
۵	■	م	م	د	■	ن	و	ر	و	ز	■	و	ر	ل	■
۶	د	■	و	ه	ب	■	■	■	■	■	پ	ر	ت	■	م
۷	ه	ن	■	ل	و	■	■	■	■	■	ا	ت	ک	ا	ل
۸	ق	و	ا	■	ر	■	■	■	■	■	ل	■	ه	ش	ت
۹	ا	ن	ب	ی	ا	■	■	■	■	■	ک	ی	■	ل	م
۱۰	ن	■	ج	ا	ن	■	■	■	■	■	ی	ل	ک	■	س
۱۱	■	ش	گ	ر	■	ا	ن	ج	ر	ز	■	ه	م	و	■
۱۲	ه	و	ر	■	خ	ا	ط	ی	■	ا	پ	■	د	و	ک
۱۳	ا	خ	■	خ	ن	ا	ق	■	پ	ه	ل	ه	■	ل	ی
۱۴	ج	■	ق	ل	ی	ا	■	م	ا	د	ی	ا	ن	■	ش
۱۵	■	ا	و	د	ا	■	پ	ر	س	ه	د	ر	م	ه	■

صدای شما

تلفن تماس ۹ - ۷۷۶۴۴۴۲۰ (داخلی۳۴)
همه روزه بجز پنجشنبه‌ها ازساعت۱۰/۳۰ تا ۱۲

***رنجبرِ از تهران:** چند ماه قبل عمل قرنیه چشم انجام دادم و دقیقاً مطابق با ضوابط بیمه درمانی‌ام که «آتیه‌سازان حافظ» است عمل کرده‌ام. با اینکه من هر ماه و بطور مرتب حق بیمه‌ام را پرداخت و تمامی مدارک بیمارستانی‌ام هم کامل و بدون نقص است نمی‌دانم چرا تاکنون مبلغی برای من واریز نشده و این شرکت در قبال تعهداتش همچنان خلف وعده می‌کند.

نامه های شما

خوانندگان محترم لطفا نامه های خود را حداکثر در یک صفحه با خط خوانا با قید نام - نشانی و تلفن تماس ارسال نمایید

عدم نظارت بر قیمت قطعات یدکی و تعمیراتی

بیشتر قطعات یدکی دستگاه‌های برودتی و حرارتی، ماشین‌آلات، لوازم یدکی خودروها و وسایل مکانیکی به اندازه کافی در بازار موجود است، اما بسیار گران و اغلب از نامرغوب‌ترین نوع ممکن است. به گونه‌ای که پس از تعویض آنهم با دستمزد بالا در مدت کوتاهی دوباره خراب و غیرقابل استفاده می‌شود که این امر موجب وارد شدن خسارات مالی و حتی جانی بسیار به مردم می‌شود! به نظر می‌رسد سازمان تعزیرات، استاندارد و نظارت بر کیفیت این کالاهای فنی وارداتی هم کوتاهی می‌کنند و پاسخگو هم نیستند و متأسفانه این روند هم متوقف نمی‌شود. از سازمانهای ذیربط انتظار می‌رود که بطور جدی بر این موضوع نظارت و با متخلفان برخورد و جریمه کنند.

بلیغیان - اصفهان

واژگونی مینی بوس کارگران معدن در خراسان جنوبی با ۱۳ مصدوم

رئیس مرکز مدیریت حوادث و فوریت‌های پزشکی دانشگاه علوم پزشکی بیرجند گفت: واژگونی مینی بوس حامل کارگران معدن در محور نهبندان - مسیر فرعی روستای سه فرسخ، ۱۳ مصدوم برجا گذاشت. سید محمدرضا حسینی افزود: این حادثه ساعت ۱۸:۱۹ سه شنبه شب رخ داد و یک دستگاه مینی بوس واژگون شد. وی گفت: سه دستگاه آمبولانس به همراه اتوبوس آمبولانس و خودرو مدیریت بحران شهرستان در دقایق اولیه به محل اعزام شدند. رئیس مرکز مدیریت حوادث و فوریت‌های پزشکی خراسان جنوبی افزود: از مجموع ۱۳ مصدوم این حادثه، هفت مصدوم به صورت سرپایی درمان شدند و ۶ نفر به بیمارستان شهید آتشدست نهبندان انتقال یافتند. حسینی گفت: حال عمومی مصدومان خوب گزارش شده است.

Pishkhan.com

هشدار پلیس نسبت به خرید و فروش وکالتی خودرو

معاون اجتماعی و فرهنگ ترافیک پلیس راهنمایی و رانندگی نسبت به فروش وکالتی خودرو ازسوی شهروندان هشدار داد.

به گزارش خبرنگار ما سرهنگ عین‌الله جهانی درباره دردسرها و پیامدهای خرید و فروش خودرو با وکالت‌نامه گفت: یکی از مشکلاتی که گاهی برای هموطنان رخ می‌دهد در خصوص خرید و فروش وکالتی وسایل نقلیه است. ما بارها گفته‌ایم که نباید با وکالتنامه وسیله نقلیه‌ای را فروخته یا خریداری کرد.

وی با بیان اینکه اولین دلیل این است که وکالتی که داده می‌شود هزینه‌های خاص خود را داشته و باید به دفترخانه هزینه آن پرداخت شود؛ گفت: دلیل دیگری که نباید به صورت وکالتی خودرو را خرید و فروش کرد این است که وکالتنامه دارای مدت اعتبار است که پس از اتمام آن از درجه اعتبار ساقط می‌شود. همچنین برابر قانون اگر یکی از طرفین فوت کند یا مجنون شود وکالت از درجه اعتبار ساقط خواهد شد.

جهانی افزود: همچنین زمانی که خودرو به صورت وکالتی فروخته شود، خریدار با پلاک متعلق به فروشنده تردد خواهد کرد که اگر در این مدت خریدار با خودرو مرتکب تخلفی شود، این تخلف به نام فروشنده ثبت خواهد شد و طبیعتا پیامدهای قانونی آن نیز برعهده صاحب پلاک خودرو خواهد بود.

معاون اجتماعی و فرهنگ ترافیک پلیس راهنمایی و رانندگی ادامه داد: از طرف دیگر ممکن است خودرو فاقد اصالت باشد که باید توسط کارشناسان پلیس راهور از نظر رنگ، شاسی، موتور و... مورد بازدید فنی و تخصصی قرار بگیرد. شماره شاسی و بدنه و... مورد بررسی قرار بگیرد و اقداماتی نظیر آن که ازسوی کارشناسان پلیس راهور قابل انجام است. بر همین اساس تأکید پلیس بر این است که معاملات وسایل نقلیه از طریق وکالت نامه انجام نشود و حتما با تنظیم مبایعه‌نامه و مراجعه به مراکز تعویض پلاک انجام شود.

مدیرعامل سازمان زیباسازی شهر تهران خبر داد:

فعال‌سازی بیش از ۹۲ درصد پل‌های مکانیزه تهران تا ۱۵ تیر ماه

مدیرعامل سازمان زیباسازی شهر تهران از فعال‌سازی بیش از ۹۲ درصد پل‌های مکانیزه تهران تا نیمه تیرماه خبر داد.

رضا صیادی در حاشیه مراسم توزیع ۸۰۰ وسیله ورزشی میان مناطق ۲۲ گانه شهرداری تهران در جمع خبرنگاران در خصوص فعال‌سازی پل‌های مکانیزه در تهران گفت: امروز ۷۳ درصد پله‌های مکانیزه در تهران فعال شده است اما ۲۸ درصد پل‌های مکانیزه خاموش در شهر نمود بیشتری دارد و اعتراضات شهروندان را به همراه دارد. وی افزود: از ابتدای امسال که متولی موضوع پل‌های مکانیزه و پله‌های برقی شدیم پس از بررسی مشخص شد که بی‌توجهی چندین ساله‌ای به این پله‌ها صورت گرفته و اتفاقات عجیبی در سال‌های قبل در حوزه نگهداشت آن‌ها انجام شده است. مواردی در حوزه سرقت، تأمین قطعات و... همگی موجب ایجاد وضعیتی نابسامان برای پل‌های مکانیزه شده بود.

صیادی تأکید کرد: در پروسه‌ای تا ۱۵ تیرماه بیش از ۹۲ درصد این پل‌های مکانیزه پله‌هایشان فعال می‌شوند و مابقی نیز پل‌هایی هستند که از نظر کارشناسی قابلیت جمع‌آوری دارند که ممکن است جمع‌آوری شوند و یا تبدیل به رمپ شوند. درحال حاضر تمامی قطعات با نگاه خرید کالای ایرانی تأمین شده و به‌زودی اجرا و نصب آن‌ها انجام خواهد شد تا در نیمه تیرماه بتوانیم ۹۲ درصد پل‌های مکانیزه را فعال کنیم.

افزایش تجارت ایران و عمان به ۲ میلیارد دلار تا پایان سال

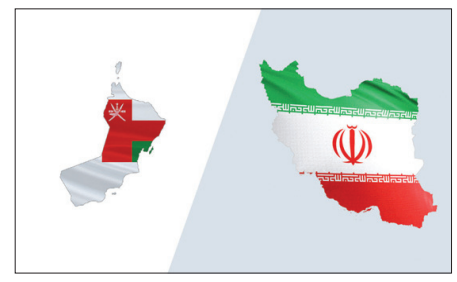

رئیس اتاق بازرگانی مشترک ایران و عمان گفت: با توجه به روند افزایش تجارت با این کشور پیش‌بینی می‌شود تا پایان سال یک میلیارد و ۲۰۰ میلیون صادرات و ۲ میلیارد دلار تجارت را به ثبت برسانیم.

محسن ضرابی روز گذشته در مجمع اتاق ایران و عمان افزود: در سال گذشته حجم مبادلات دو کشور به یک میلیارد و ۳۳۶ میلیون دلار رسید که شاهد رشد ۵۷ درصدی نسبت به سال ۹۹ بودیم.

وی با بیان اینکه در دو ماه نخست سال جاری صادرات ایران به عمان با رشد ۲۸ درصدی به ۲۰۳ میلیون دلار رسیده است، گفت: این رقم در بخش واردات با رشد ۱۸۷ درصدی به ۱۲۸ میلیون دلار را تجربه کرد، آمار تجارت دو کشور با رشد ۱۴۵ درصدی به ۳۳۱ میلیون دلار رسیده است.

رئیس اتاق بازرگانی مشترک ایران و عمان با بیان اینکه توافقاتی در جهت افزایش صادرات انجام شده است، افزود: یکی از راه‌های افزایش مبادلات معرفی کالاها برای افزایش آگاهی تجار عمانی است که با اعزام هیات‌های تجاری و برگزاری نمایشگاه‌ها در این کشور ممکن می‌شود.

ضرابی با بیان اینکه حضور شرکت‌های ایرانی در عمان می‌تواند در تجارت راهگشا باشد، گفت: هیات‌های تجاری با محوریت اتاق‌های استانی و تشکل‌ها انجمن‌های تخصصی در سال گذشته اعزام شدند و در سال جاری نیز هیاتی از اتاق مشترک به عمان سفر کرد.

وی با بیان اینکه هزینه شرکت در نمایشگاه‌ها برای تولیدکنندگان بسیار زیاد است، افزود: مقرر شده تا تخفیف ویژه‌ای برای فعالان اقتصادی ایرانی ارائه شود که در گام نخست ۴۰ درصد در نظر گرفته شده است.

همچنین در این نشست ابراهیم المعینی سفیر سلطنت عمان در ایران با بیان اینکه آمار تبادلات تجاری امیدوارکننده است، گفت: امیدواریم این آمار روند افزایشی خود را حفظ کند که با تلاش‌های مسئولان دو کشور محقق خواهد شد.

المعینی افزود: در سلطنت عمان در تلاش هستیم تا موانع و مشکلات تجارت با ایران را رفع و راه را هموار کنیم که آمارهای تجاری ارائه شده حاصل این تلاش‌ها است که با تلاش‌ها و پیگیری‌ها محقق خواهد شد.

وی با بیان اینکه در عمان آماده استقبال از طرح‌های مشترک و توسعه خدمات تجاری بین دو کشور هستیم، گفت: بر خلاف آنچه مشکلات تحریم برای ایران است، درحال‌توسعه در روابط دو کشور هستیم که آینده و دورنمای خوبی در این زمینه پیش‌بینی می‌شود.

شریک جدید تجاری ایران از اروپای شرقی می‌آید

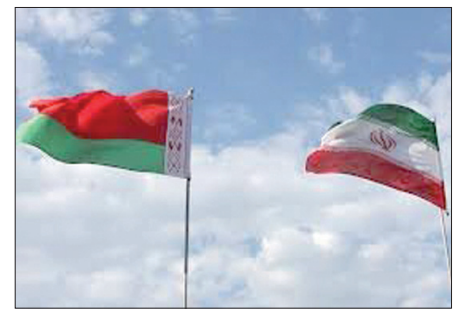

سازمان توسعه تجارت از استقبال دولت بلاروس از سه پیشنهاد تجاری ایران خبر داد و اعلام کرد که دو طرف آماده افزایش قابل توجه همکاری‌های مشترک هستند.

به گزارش ایسنا، نشست هماهنگی پانزدهمین کمیسیون مشترک ایران و بلاروس با حضور علیرضا پیمان پاک، معاون وزیر صمت و رئیس سازمان توسعه تجارت، خاریتونچیک، معاون وزارت صنایع بلاروس، یاری سفیر ایران در مینسک و کالسوف، سفیر بلاروس در تهران به صورت مجازی برگزار شد.

در این جلسه مقرر شد تا پانزدهمین کمیسیون مشترک دو کشور در تابستان سال جاری به میزبانی مینسک برگزار شود.

در ابتدای این نشست پیمان پاک، معاون وزیر صمت و رئیس سازمان توسعه تجارت، بر لزوم برنامه‌ریزی جهت اجرایی شدن توافقات کمیسیون مشترک بلافاصله بعد از برگزاری گفت: در نشست‌های تخصصی میان کمیته‌های دو طرف، متن توافقات کمیسیون مشترک آماده و به تأیید طرف ایران رسیده است و امیدواریم به‌زودی برای امضای نهایی میان ورزای ۲ کشور آماده شود.

وی مهمترین موضوع بعد از امضای سند نهایی را ورود به مرحله اجرا عنوان کرد و افزود: حجم ۴۰ میلیون دلاری تبادلات تجاری ۲ کشور بسیار ناچیز است و با توجه به رابطه ۲ کشور این عدد باید به سرعت به یک عدد قابل قبول برسد.

رئیس سازمان توسعه تجارت در پیشنهادی گفت: در کنار کمیسیون تجاری پیشنهاد می‌کنیم که هیأت تجاری نیز از ایران عازم بلاروس شود تا تجار دو کشور بتوانند با ظرفیت‌های یکدیگر اشنا و در جلسات B2B به توافقات لازم دست پیدا کنند. چرا که لازمه توسعه روابط تجاری میان کشورها، شناخت تجار از ظرفیت‌های یکدیگر است.

پیمان پاک در پیشنهادی دیگر موضوع اعزام نمایندگان صنایع مهم و پیشرفته ایران به بلاروس را مطرح کرد و این موضوع را سبب ایجاد پیوند میان صنایع اصلی دو کشور خواند.

پیشنهاد بعدی وی مربوط به همکاری دو کشور در ایجاد کریدور شمال- جنوب اختصاص داشت تا کشور بلاروس بتواند برای صادرات محصولات خود از طریق ایران به کشورهای حاشیه خلیج فارس، هند و شرق آفریقا دسترسی پیدا کند.

در ادامه این نشست خاریتونچیک، معاون وزارت صنایع بلاروس با استقبال از هر ۳ پیشنهاد رئیس سازمان توسعه تجارت گفت: ایران در زمینه تجارت بسیار خوبی دارد و این تجربه می‌تواند به توسعه روابط ۲ کشور کمک کند.

وی عنوان کرد: ما آماده هستیم تا برای تجار ایرانی و نمایندگان صنایع ایران هر ملاقاتی که درخواست دارند را با همتایان بلاروسی شان ترتیب دهیم تا مناسبات تجاری میان ۲ کشور توسعه یابد.

اوپک به دورنمای بازار نفت خوش‌بین ماند

اوپک همچنان انتظار دارد تقاضای جهانی برای نفت در سال ۲۰۲۲ از سطح پیش از پاندمی کووید فراتر رود، با این حال هشدار داد حمله روسیه به اوکراین و تحولات پیرامون همه گیری، همچنان یک ریسک قابل ملاحظه مانده است.

به گزارش ایسنا، اوپک در جدیدترین گزارش ماهانه خود پیش‌بینی کرد تقاضای جهانی برای نفت در سال ۲۰۲۲ به میزان ۳,۳۶ میلیون بشکه در روز رشد می‌کند و به روند احیا از افت سال ۲۰۲۰ ادامه می‌دهد.

جنگ اوکراین، باعث شد قیمت نفت در مارس برای مدت کوتاهی به بالای ۱۳۹ دلار در هر بشکه صعود کند که بالاترین رکورد از سال ۲۰۰۸ بود و فشارهای تورمی را تشدید کرد. قرنطینه کووید در چین و شیوع بیماری در پکن، باعث ازسرگیری تستهای گروهی شد و تقاضا برای نفت را محدود می‌کند.

در گزارش اوپک آمده است: نگاهی به پیش رو نشان می‌دهد تحولات ژئوپلیتیکی اخیر و تحولات نامعلوم پاندمی در اواخر نیمه دوم سال، همچنان ریسک قابل ملاحظه‌ای برای پیش‌بینی احیای تقاضا برای نفت و رسیدن آن به سطح پیش از پاندمی، ایجاد می‌کند. فشارهای تورمی احتمالا ادامه پیدا می‌کند و معلوم نیست چه زمانی مسائل ژئوپلیتیکی حل خواهند شد. با این حال، پیش‌بینی می‌شود تقاضا برای نفت در سطح مطلوبی در نیمه دوم امسال بماند.

در این گزارش پیش‌بینی شد مصرف نفت جهان در سه ماهه سوم از مرز ۱۰۰ میلیون بشکه در روز عبور می‌کند که مطابق با پیش بینی‌های قبلی است و میانگین مصرف در سال میلادی جاری به ۱۰۰,۲۹ میلیون بشکه در روز می‌رسد که اندکی بالاتر از نرخ مصرف در سال ۲۰۱۹، پیش از آغاز همه گیری کووید خواهد بود.

اوپک پیش‌بینی خود از نرخ رشد اقتصاد جهانی در سال ۲۰۲۲ را تغییر نداد و ۳,۵ درصد اعلام کرد و خاطرنشان کرد ریسکهای نزولی قابل توجه مانده و پتانسیل صعودی، کاملا محدود است.

قیمت نفت پس از انتشار این گزارش، به روند افزایشی خود ادامه داد و بالای ۱۲۳ دلار در هر بشکه معامله شد.

اوپک و متحدانش شامل روسیه، سرگرم افزایش ماهانه تولید برای پایان دادن به محدودیت عرضه‌ای هستند که در سال ۲۰۲۰ در اوج پاندمی به اجرا گذاشتند. در نشست دوم ژوئن، وزیران اوپک پلاس برنامه افزایش تولید را جلو انداختند تا افت تولید روسیه را جبران کنند. با این حال تولیدکنندگان اوپک پلاس همچنان کمتر از میزان توافق شده، تولیدشان را افزایش دادند که به دلیل کمبود سرمایه‌گذاری بعضی از اعضای اوپک در میادین نفتی و افت تولید روسیه به دلیل تحریمها و بایکوت خریداران است.

گزارش اوپک نشان داد این روند در ماه مه ادامه پیدا کرده و تولید اوپک به دلیل کاهش تولید لیبی، نیجریه و کشورهای دیگر، به میزان ۱۷۶ هزار بشکه در روز کاهش پیدا کرد و به ۲۸,۵۱ میلیون بشکه در روز رسید.

اوپک پیش‌بینی خود از رشد عرضه غیراوپک در سال ۲۰۲۲ را به میزان ۳۰۰ هزار بشکه در روز کاهش داد و ۲,۱ میلیون بشکه در روز اعلام کرد. اوپک پیش‌بینی خود از تولید روسیه را به میزان ۲۵۰ هزار بشکه در روز کاهش داد و برآوردش از رشد تولید آمریکا را بدون تغییر حفظ کرد.

براساس گزارش رویترز، اوپک انتظار دارد تولید نفت شیل آمریکا در سال ۲۰۲۲ به میزان ۸۸۰ هزار بشکه در روز رشد کند که نسبت به پیش‌بینی قبلی این گروه تفاوتی نکرده است.

عضو کمیسیون عمران مجلس:

نیمی از مردم در کلانشهرها مستاجر شدند سقف ۲۵ درصدی افزایش اجاره‌بها اجرا نشد

عضو کمیسیون عمران مجلس اظهار داشت: درحال حاضر در برخی از کلان‌شهرها نیمی از مردم مستاجر شده‌اند اما در سطح کل کشور طبق آمار ۳۵ تا ۴۰ درصد از خانوار مستاجر هستند.

مجتبی یوسفی در گفت وگو با ایلنا درباره افزایش جهشی اجاره بها و اقدامات دولت برای کنترل بازار اجاره و رهن اظهار داشت: یکی از مؤلفه‌های اقتصادی مرتبط با سبد خانوار مسکن است و مسکن هم تابع شرایط اقتصاد است و با سایر مؤلفه‌های اقتصادی مانند تورم، نقدینگی، بازارهای موازی و...ارتباط دارد.

وی ادامه داد: یک موضوع، بسیار تأثیرگذار در بازار مسکن عرضه و تقاضا است و براساس طرح جامع مسکن که در سال ۹۴ ابلاغ شد سالانه به تولید یک میلیون مسکن نیاز داریم.

عضو کمیسیون عمران مجلس با اشاره به جمعیت مستأجران کشور گفت: طبق آمار رسمی سال ۹۵، در کشور ۶,۵ میلیون خانوار مستاجر داریم اما درحال حاضر در در برخی از کلان‌شهرها نیمی از مردم مستاجر شده‌اند اما در سطح کل کشور آمار نشان می‌دهد ۳۵ تا ۴۰ درصد از خانوار مستاجر هستند و ازسوی دیگر در ۷ سال دولت گذشته اقدام مؤثری در بخش مسکن انجام نشد.

یوسفی با بیان اینکه درحال حاضر تعادل عرضه و تقاضا در بازار مسکن بهم خورده و باید با قانون مالیات از خانه‌های خالی در کوتاه مدت تعادلی را در بازار اجاره و رهن ایجاد کنیم، اظهار داشت: قانون مالیات بر خانه‌های خالی که جریمه سوداگران در حوزه مسکن محسوب می‌شود هم از سال ۹۴ به اجرا نرسیده است.

وی ادامه داد: اصلاح و بازبینی در سال ۹۹ بر روی این قانون انجام شد اما تا به امروز این قانون به اجرا نرسیده و اساسا زیر ساخت‌های اجرای آن وجود ندارد و سامانه‌ها بر خط نیستند. سامانه‌های مانند اسکان و املاک هم به تنهایی نمی‌توانند به اطلاعات مورد نیاز برای اجرای این قانون را تامین کنند و سایر سامانه‌ها مانند ثبت اسناد و شهرداری و صدور پروانه باید به یکدیگرمتصل شوند و تا اطلاعات مورد نیاز برای شناسایی خانه‌های خالی به دست آید.

یوسفی تأکید کرد: هر چند عمده مشاوران املاک شریف هستند اما بخشی از این صنف به سوداگری بازار مسکن دامن می‌زنند و باید مشخص شود که یک مشاور املاک یک ملک را در بازه زمانی مشخص چند بار معامله می‌کند تا فعالیت دلالی این افراد کنترل شود.

این عضو کمیسیون عمران مجلس گفت: معتقدم اجرای قانون جهش تولید و افزایش عرضه در بازار مسکن می‌تواند در ایجاد تعادل بین عرضه و تعادل مؤثر عمل کند و نباید در این شرایط تصمیمات غیراجرایی مانند تعیین سقف افزایش اجاره بها تا ۲۵ درصد اعمال شود و دیدیم که این مصوبه هم اجرایی نشد. این تصمیمات راه حل بازار مسکن و اجاره نیستند. در بلندمدت راهکار بازار اجاره افزایش تولید و عرضه و در کوتاه مدت اجرای قانون مالیات در بازار مسکن است.

مرکز آمار اعلام کرد

رشد ۴۹ درصدی قیمت ماکارونی در ماه اردیبهشت

به دنبال افزایش قیمت ماکارونی ازسوی سازمان حمایت، گزارش مراجع رسمی آماری نیز رشد ۴۹ درصدی قیمت در فاصله یک ماه را تأیید کرد.

به گزارش ایسنا، در نیمه اردیبهشت ماه سال جاری، سازمان حمایت مصرف‌کننده و تولیدکننده رسما از افزایش قیمت ماکارونی خبر داد و اعلام کرد که حداکثر قیمت مصرف‌کننده انواع ماکارونی رشته‌ای ساده با لحاظ مالیات بر ارزش افزوده ۵۰۰ گرمی ۱۷ هزار تومان، ۷۰۰ گرمی ۲۴ هزار تومان و ۱۰۰۰ گرمی ۳۴ هزار تومان تعیین شد.

این افزایش قیمت که در نیمه ماه اعمال شد، اثر خود را در تورم این کالا داشته است؛ به طوری که گزارش مرکز آمار ایران از متوسط قیمت کالاهای خوراکی در اردیبهشت ۱۴۰۱ نشان می‌دهد هر بسته نیم کیلویی ماکارونی که در اردیبهشت سال گذشته، به طور متوسط ۶۳۰۰ تومان قیمت داشته که ۷۴۰۰ تومان در فروردین و ۱۱ هزار تومان در اردیبهشت امسال رسیده است.

در ماه گذشته هر بسته نیم کیلویی ماکارونی تا حدود ۱۴ هزار و ۵۰۰ تومان هم قیمت خورده است.

بر این اساس قیمت ماکارونی در اردیبهشت نسبت به فروردین ۴۹ درصد گران شده است که این افزایش قیمت نسبت به همین ماه در سال گذشته به ۷۴.۶ درصد می‌رسد.

تغییرات قیمت ماکارونی از سال گذشته تا امسال نشان می‌دهد که هر بسته ۵۰۰ گرمی به طور متوسط ۶۳۰۰ تومان در اردیبهشت سال قبل، ۶۴۰۰ خرداد، ۶۵۰۰ تیر، ۶۶۰۰ مرداد، ۷۰۰۰ شهریور، ۷۳۰۰ مهر، ۴۷۰۰ آبان، ۷۳۰۰ آذر، ۷۳۰۰ دی، ۷۳۰۰ بهمن، ۷۴۰۰ اسفند قیمت خورده و در فروردین امسال ۷۴۰۰ و در اردیبهشت ۱۱ هزار تومان متوسط قیمت این کالا بوده است.

تغییر قیمت ماکارونی در ماه گذشته در راستای تصمیم‌ها مبنی بر اصلاح نظام یارانه‌ها و در نتیجه حذف شدن ارز ۴۲۰۰ در واردات اقلام اساسی صورت گرفت؛ این درحالی است که با رشد هزینه‌های ناشی از افزایش دستمزد و همچنین گران شدن آرد گندم که تحت تأثیر مصوبه قانون بودجه برای حذف ارز ۴۲۰۰ از حقوق ورودی و تامین ارز واردات قرار دارد، قیمت ماکارونی نیز افزایش یافت.

افزایش قیمت برنج در بازار

مشاهدات میدانی و گزارش‌های مرکز آمار ایران حاکی از افزایش قیمت برنج در بازار است.

به گزارش ایسنا، براساس مشاهدات میدانی از مغازه‌های سطح شهر تهران قیمت هر کیلو برنج خوشبخت شیرودی ۸۵ هزار تومان، برنج علی کاظمی گیلان درجه یک ۱۳۵ هزار تومان، طارم محلی کشت دوم فریدونکنار ۱۵۰ هزار تومان، طارم محلی فریدونکنار اعلا ۱۳۰ هزار تومان، دم سیاه صدری درجه یک گیلان ۱۶۰ هزار تومان، هاشمی دودی سنتی گیلان ۱۴۵ هزار تومان، سرلاشه هاشمی دودی سنتی ۵۵ هزارتومان، شیرودی دودی سنتی ۱۱۰ هزار تومان، دم سیاه صدری دودی سنتی گیلان ۱۸۰ هزار تومان و هاشمی گیلان ۱۰۰ هزار تومان است.

انواع برنج خارجی اعم از تایلندی، پاکستانی و هندی نیز با قیمت‌های هر کیلو ۲۰ تا ۴۰ هزارتومان عرضه می‌شود.

گفتنی است قیمت‌های ذکر شده حدودی بوده و ممکن است در برخی مناطق بیشتر یا کمتر باشد.

گزارش‌های مرکز آمار ایران نیز نشان می‌دهد که در اردیبهشت ماه، هر کیلو برنج ایرانی تا بیش از ۹۰ هزار تومان هم قیمت خورده است، درحالی که متوسط قیمت این کالا در اردیبهشت سال گذشته حدود ۳۶ هزار تومان بوده و در همین ماه در سال جاری به حدود ۸۲ هزار تومان رسیده است. براساس این گزارش، برنج ایرانی نسبت به اردیبهشت پارسال ۱۲۶.۸ درصد و نسبت به فروردین امسال ۷.۶ درصد گران شده است.

همچنین برنج خارجی افزایش ۳۴.۵ درصدی قیمت نسبت به سال قبل دارد، هر کیلو از آن در اردیبهشت پارسال به طور متوسط حدود ۲۴ هزار و ۶۰۰ تومان بوده که در همین ماه امسال به حدود ۳۳ هزار و ۲۰۰ تومان رسیده و تا بیش از ۳۸ هزار تومان هم قیمت خورده است. افزایش قیمت برنج خارجی نسبت به فروردین سال جاری ۳.۳ درصد بوده است.

قیمت نفت سنگین ایران افزایش یافت

جدیدترین گزارش ماهانه اوپک نشان داد که قیمت نفت سنگین ایران ماه میلادی گذشته ۸,۷ درصد رشد کرد.

به گزارش ایسنا، قیمت هر بشکه نفت سنگین ایران در ماه مه به ۱۱۵ دلار و ۴۸ سنت رسید که ۹ دلار و ۲۰ سنت معادل ۸,۷ درصد در مقایسه با قیمت ۱۰۶ دلار و ۲۸ سنت در آوریل، افزایش داشت. میانگین قیمت نفت سنگین ایران از ابتدای سال ۲۰۲۲ تاکنون، به ۱۰۲ دلار و ۹۲ سنت در مقایسه با میانگین قیمت ۶۱ دلار و ۹۴ سنت در مدت مشابه سال ۲۰۲۱ رسید.

ارزش سبد نفتی اوپک در ماه مه رشد چشمگیری پیدا کرد و به ۱۱۳ دلار و ۸۷ سنت در هر بشکه رسید که هشت دلار و ۲۳ سنت معادل ۷,۸ درصد در مقایسه با آوریل افزایش نشان داد. میانگین ارزش سبد نفتی اوپک از ابتدای سال ۲۰۲۲ تاکنون، به ۱۰۲ دلار و ۸۰ سنت در هر بشکه در مقایسه با ۶۲ دلار و ۱۶ سنت در مدت مشابه سال ۲۰۲۱ رسید.

تولید نفت اوپک متشکل از ۱۳ کشور، در ماه مه به ۲۸,۵۱ میلیون بشکه در روز رسید که ۱۷۶ هزار بشکه در روز کاهش ماه به ماه داشت. تولید نفت این گروه عمدتا در عربستان سعودی، امارات متحده عربی و کویت افزایش پیدا کرد اما در لیبی، نیجریه، عراق، گابن و ایران کاهش داشت. تولید نفت ایران در ماه مه به ۲,۵۴۴ میلیون بشکه در روز رسید که ۲۰۰۰۰ بشکه در روز در مقایسه با سطح تولید ۲,۵۶۵ میلیون بشکه در روز در آوریل، کمتر بود.

قطع برق ۳۰ اداره دولتی و دستگاه اجرایی پرمصرف استان تهران

برق ۳۰ اداره دولتی و دستگاه اجرایی پرمصرف در شهرستان‌های استان تهران قطع شد.

به گزارش خبرگزاری صدا و سیما، مجری پاسخگویی بار ادارات شرکت توزیع نیروی برق استان تهران با اعلام این خبر گفت: براساس مصوبه هیئت وزیران در روزهای اوج مصرف برق در ماه‌های گرم سال، دستگاه‌های اجرایی، بانک‌ها، نیروهای مسلح و نهادهای عمومی غیردولتی موظفند نسبت به کاهش مصرف برق در ساعات اداری به میزان حداقل ۳۰ درصد نسبت به مصرف دوره مشابه سال گذشته و در ساعات غیر اداری به میزان ۶۰ درصد مصرف با اولویت خاموش کردن روشنایی غیرضروری و سامانه‌های سرمایشی اقدام کنند.

ولی‌الله ناصری افزود: شرکت توزیع نیروی برق استان تهران از طریق مرکز پایش خود، مصرف برق ادارات را هوشمند رصد و در صورت رعایت نکردن مدیریت مصرف ازسوی ادارات پس از هشدار و اخطار قبلی، نسبت به قطع جریان برق آن‌ها اقدام می‌کند.

ناصری گفت: بسیاری از ادارات استان، همکاری مناسبی در پاسخگویی بار و رعایت سقف تعیین شده مصرف دارند؛ علاوه بر آن تعدادی از ادارات نیز مولدهای اضطراری خود را در مدار قرار می‌دهند و کمک مضاعفی به شرکت‌های توزیع در دوره اوج مصرف می‌کنند که جا دارد از همه آن‌ها قدردانی شود، ولی اندکی از اداره‌ها به هشدارهای این شرکت توجهی نمی‌کنند و با توجه به الزام مدیریت بار برای حفظ پایداری شبکه، ناچار هستیم برق ادارات مذکور را قطع کنیم.

پیشخوان
Pishkhan.com

دبیرکل انجمن صنفی کارفرمایی صنعت پتروشیمی ایران:

ارزآوری ۱۵ میلیارد دلاری صنعت پتروشیمی

دبیرکل انجمن صنفی کارفرمایی صنعت پتروشیمی ایران از صادرات ۱۵ میلیارد دلاری صنعت پتروشیمی خبر داد و گفت: این صنعت بغیر از صادرات شش میلیارد دلاری، نیاز صنایع پائین دستی داخلی را نیز تامین می‌کند.

به گزارش خبرگزاری صدا و سیما، احمد مهدوی افزود: صنعت پتروشیمی به سبب وجود منابع غنی هیدرو کربوری , به عنوان یک مزیت بسیار مهم در اقتصاد ایران به شمار می‌رود.

وی گفت: ظرفیت‌های موجود در صنعت پتروشیمی ایران, مزیت و شاخصی اثر بخش برای بهبود رشد اقتصادی کشور است.

دبیرکل انجمن صنفی کارفرمایی صنعت پتروشیمی ایران افزود: صنعت پتروشیمی در زمینه ایجاد ارزش افزوده بالا، رشد اقتصادی، افزایش تولید ناخالص داخلی، رونق تولید، خلق ثروت، اشتغال زایی، ارزآوری، جلوگیری از خام فروشی و بسیاری از موارد دیگر در کشور بسیار نقش آفرین است.

مهدوی با بیان اینکه صنعت پتروشیمی به نوعی در مقابل خام فروشی نفت قرار دارد، گفت: اقتصاد ایران در مسیر کاهش وابستگی خود به درآمدهای نفتی حرکت می‌کند و در این راه صنعت پتروشیمی با توجه به تولید محصولات متنوع و با ارزش افزوده بالا, نقش مؤثری دارد.

وی افزود: با اعمال تحریم‌های سخت ازسوی دشمنان, هرساله واحدهای جدید پتروشیمی وارد مدار بهره‌برداری می‌شوند و به تبع آن, تولید محصولات پتروشیمی، صادرات و ارز آوری در کشور نیز رو به افزایش است.

دبیرکل انجمن صنفی کارفرمایی صنعت پتروشیمی ایران گفت: نشست مشترک صادرکنندگان محصولات پتروشیمی با آقای علی صالح آبادی، رئیس کل بانک مرکزی خوب و سازنده بود و در این جلسه مشکلات، مسائل و چالش‌های مرتبط با صنعت پتروشیمی در کشور مطرح شد و رئیس کل بانک مرکزی برای رفع مشکلات این صنعت دستورات لازم صادر کرد.

مهدوی با بیان اینکه میز خدمت پتروشیمی در بانک مرکزی وجود دارد و باید تقویت شود افزود: طبق تصمیم جدید بانک مرکزی, صادرکنندگان می‌توانند از این پس ارز حاصل از صادرات را به قیمتی که خریدار وجود دارد به میل خود و بصورت توافقی به صرافی‌ها بفروشند که این قدم بسیار خوبی است.

معاون ساخت و توسعه راه آهن کشور:

۳۶ طرح ریلی در کشور اجرا می‌شود

معاون ساخت و توسعه راه آهن کشور گفت: ۳۶ طرح ریلی در کشور با ۱۰ هزار کیلومتر در دستور کار قرار دارد که سه هزارو ۲۰۰ کیلومتر اجرایی شده است.

به گزارش ایرنا، عباس خطیبی روز گذشته در جلسه بررسی مسائل و مشکلات احداث راه آهن بروجرد افزود: حمل و نقل ریلی از اولویت بیشتری برخوردار است، لرستان با پروژه‌های ریلی آشنا است.

وی گفت: شهرستان بروجرد با مشخصه‌های خاص علمی و فرهنگی و مذهبی زبانزد است و احداث راه آهن در این شهرستان حیاتی است.

معاون ساخت و توسعه راه آهن کشور افزود: اساسا علاوه بر اینکه به دنبال وصل بروجرد به ملایر و دورود هستیم به دنبال نوسازی راه آهن از تهران به جنوب و غرب کشور هستیم.

وی گفت: مسیر ریلی از تهران به همدان ساخته شده و همدان به ملایر درحال اجرا است ادامه مسیر از ملایر به سمت بروجرد مطالعات آغاز شده و از بروجرد به دورود نیز اجرا می‌شود.

خطیبی افزود: هدف از ساخت طرح‌های ریلی تحت شعاع قرار دادن معیشت مردم منطقه نیست و با توجه به اینکه طرح راه آهن بروجرد در منطقه کشاورزی است اجازه نخواهیم داد حقی از کسی ضایع شود، همراهی مردم منطقه با پیمانکار طرح ضروری است.

جمهوری اسلامی

پنجشنبه ۲۶ خرداد ۱۴۰۱ - ۱۶ ذی القعده ۱۴۴۳ - ۱۶ ژوئن ۲۰۲۲ - شماره ۱۲۲۸۳ - سال چهل و چهارم

روزنامه سیاسی اجتماعی صبح
مدیر مسئول و سردبیر مسیح مهاجری
نشانی تهران - بهارستان - اول خیابان مجاهدین اسلام - روبروی مجلس شورای اسلامی
تلفن ۹-۷۷۶۴۴۴۲۰ کد پستی ۱۱۵۴۹۱۷۷۱۱ نمابر ۷۷۶۴۴۴۱۸
نشانی الکترونیکی روزنامه جمهوری اسلامی www.jepress.ir
نشانی پست الکترونیکی info@jepress.ir صندوق پستی ۴۹۷۳-۱۱۱۵۵
چاپخانه روزنامه جمهوری اسلامی

ضیافت نور

امیر مؤمنان حضرت علی علیه‌السلام فرمودند:

راس الایمان حسن الخلق و التحلی بالصدق

سرمنشاء و ریشه ایمان، خلق خوش داشتن و خود را به راستی آراستن است.

غررالحکم، ج ۱، ص ۴۱۲

آغاز مذاکرات میان انصارالله یمن و عربستان

منابع یمنی اعلام کردند که مذاکرات میان عربستان و انصارالله یمن با میانجیگری عمان آغاز شد.

به گزارش رویترز، دو منبع یمنی اعلام کردندمذاکرات مستقیم میان انصارالله یمن و عربستان با میانجیگری عمان به صورت مجازی آغاز شد. این مذاکرات درباره امنیت در طول مرزهای عربستان و روابط آتی در چارچوب توافق صلح با یمن است.

هانس گروندبرگ، فرستاده دبیرکل سازمان ملل به یمن از موافقت طرف‌های یمنی با پیشنهاد سازمان ملل برای تمدید دو ماهه آتش بس در یمن تا اول اوت خبر داد.آتش بس شامل توقف عملیات نظامی در داخل یمن و مرزها و ورود ۱۸ کشتی حامل سوخت به بنادر الحدیده و انجام پروازها در فرودگاه صنعا و برگزاری نشستی میان طرف‌های یمنی برای بازگشایی جاده‌های تعز و دیگر استان‌ها است.

در همین حال یکی از اعضای دفتر سیاسی جنبش انصارالله یمن گفت که پول‌های عربستان و امارات، سازمان ملل و فرستاده ویژه آن به یمن را کور کرده است.به گزارش خبرگزاری اسپوتنیک، علی القحوم عضو دفتر سیاسی جنبش انصارالله یمن در پیامی توییتری نوشت: پول‌های عربستان و امارات، سازمان ملل و فرستاده ویژه آن به یمن را کور و رویکرد انسانی در یمن را نابود کرده است.

این عضو دفتر سیاسی انصارالله در ادامه نوشت: دشمن آمریکایی-عربستانی-اماراتی در طول هشت سال جنگ مستمر و بدون توقف، آشکارا مشکلات و جنایات انجام شده در حق یمنی‌ها را نادیده گرفت.

رژه دریایی حشد الشعبی به مناسبت سالروز تأسیس این سازمان

منابع خبری از برگزاری رزمایش دریایی توسط حشد الشعبی عراق به مناسبت سالروز تأسیس این سازمان خبر دادند.

به گزارش ایسنا، صفحه رسمی حشد الشعبی در توییتر اعلام کرد که این نیروی دریایی این سازمان رزمایش تاکتیکی را به مناسبت هشتمین سالروز تأسیس حشد الشعبی برگزار کرد.

صفحه حشد الشعبی در توییتر همچنین ویدئویی را از روند رزمایش مذکور منتشر کرده است.

طبق این گزارش، در ویدئو منتشر شده فعالیت یگانهای غواصی، قایق‌های جنگی و راکت انداز به تصویر کشیده شده است.

نیروهای حشد الشعبی همچنین در این رزمایش نبرد در دریا و ساحل را تمرین کردند.

در همین حال، وب سایت حشد الشعبی نیز اعلام کرد که ثیپ ۲۳ حشد الشعبی به منظور یافتن پناهگاه‌های عناصر داعش، عملیاتی را برای بازرسی و تفتیش جزایر موجود در بخشی از رود دجله در دیالی آغاز کرد.

این عملیات مشترک با حضور نیروهای حشد الشعبی و ارتش عراق و پشتیبانی هوایی در دیالی درحال برگزاری است.

تکاپوی تل‌آویو- قاهره برای تامین گاز اروپا

رژیم صهیونیستی از امضای توافق صادرات گاز با اتحادیه اروپا خبر داد

وزارت انرژی رژیم صهیونیستی با صدور بیانیه‌ای اعلام کرد توافقی در زمینه صادرات گاز میان تل‌آویو و اتحادیه اروپا به امضا شد.

خبرگزاری رویترز در خبری فوری به نقل از وزارت انرژی رژیم صهیونیستی اعلام کرد که توافقی در زمینه صادرات گاز میان این رژیم و اتحادیه اروپا به امضا رسید.این درحالی است که روز سه‌شنبه «اورسولا فون درلاین» رئیس کمیسیون اتحادیه اروپا با «کارن الهرار» وزیر انرژی رژیم صهیونیستی، در اراضی اشغالی، دیدار وگفتگو کرده بود. موضوع این دیدار خرید گاز طبیعی از رژیم صهیونیستی اعلام شده بود.

کارن الهرار وزیر انرژی رژیم صهیونیستی در پیامی توئیتری در این باره نوشت: من با اورسولا فون درلاین رئیس کمیسیون اتحادیه اروپا دیدار کردم، وی در این دیدار از من بدلیل تلاش پیگیرانه در زمینه فروش گاز طبیعی اسرائیل به قاره اروپا قدردانی کرد، به ویژه اینکه کشورهای اروپایی در شرایط کنونی با بحران جدی در زمینه انرژی روبرو هستند.

وزیر انرژی رژیم صهیونیستی در ماه مه گذشته نیز در جریان یک کنفرانس خبری گفته بود: ما تلاش داریم به اروپا در زمینه تنوع بخشیدن به منابع تامین نیازهای گازی‌اش کمک کنیم. این رخداد همچنین فرصتی برای ما جهت صادرات بیشتر گاز طبیعی به جهان خواهد بود.

اورسولا فون درلاین رئیس کمیسیون اتحادیه اروپا روز دوشنبه گذشته وارد اراضی اشغالی شده و با یائیر لاپید وزیر خارجه و نفتالی بنت نخست‌وزیر رژیم صهیونیستی نیز دیدار و گفتگو کرد.

در همین رابطه شبکه رسمی رژیم صهیونیستی «کان» اعلام کرد که یکی از مقامات تل‌آویو با رئیس‌جمهور مصر درباره صادرات گاز مایع به اروپا گفت‌وگو کرده است.طبق گزارش خبرگزاری «آناتولی»، «کارین الحرار» وزیر انرژی رژیم صهیونیستی دیروزبا «عبدالفتاح السیسی» رئیس‌جمهور مصر دیدار و درباره صادرات گاز طبیعی اسرائیل به اروپا پس از طی فرآیند مایع‌سازی آن در مصر گفت‌وگو خواهد کرد.

پاپ: جنگ جهانی سوم عملاً آغاز شده است

رهبر کاتولیک‌های جهان با انتقاد شدید از وضعیت کنونی جهان و جنگ‌ها گفت: امروز برای من جنگ جهانی سوم اعلام شده است. چه بر سر بشریتی می‌آید که در یک قرن،سه جنگ جهانی داشته است؟ این برای بشریت یک مصیبت است.

به گزارش ایسنا، پاپ فرانسیس، رهبر کاتولیک‌های جهان در گفت‌وگویی با نشریه «جزیوئت ریویو» با این پرسش مواجه شد که راهکار برای رسیدن به آینده‌ای مسالمت‌آمیز چیست و چطور باید جنگ را به تصویر کشید و توصیه او به نحوه گزارش‌دهی درباره موقعیتی که ما در آن هستیم، چیست.

پاپ گفت: برای پاسخ دادن به این سؤال، باید از ذهنیت رایج «شنل قرمزی» دور شویم؛ شنل قرمزی خوب بود و گرگ،آدم بد. در اینجا هیچ آدم خوب و آدم بد متافیزیکی به صورت انتزاعی وجود ندارد. امری جهانی درحال ظهور است، با عناصری که از نزدیک با یکدیگر در هم تنیده هستند.

وی افزود چند ماه قبل از شروع جنگ، من با یک رئیس دولت ملاقات کردم - مردی خردمند که خیلی کم صحبت می‌کند؛ در واقع بسیار عاقل است. بعد از اینکه درباره چیزهایی که او می‌خواست صحبت کند صحبت کردیم، او به من گفت که درباره نحوه عملکرد ناتو بسیار نگران است. علت را از او پرسیدم و گفت "آنها در دروازه روسیه پارس می‌کنند و نمی‌فهمند که روس‌ها امپراتوری هستند و اجازه نمی‌دهند هیچ قدرت خارجی به آنها نزدیک شود. این وضعیت می‌تواند منجر به جنگ شود." این نظر او بود. در ۲۴ فوریه جنگ آغاز شد. آن رئیس دولت توانست نشانه‌های آنچه را که درحال رخ دادن بود، ببیند.

رهبر کاتولیک‌های جهان ادامه داد: آنچه ما شاهد آن هستیم، وحشیگری و درنده‌خویی در جنگی است که ازسوی نیروهای نظامی، عموماً مزدوران، مورد استفاده روس‌ها انجام می‌شود. در واقع، روس‌ها ترجیح می‌دهند چچنی‌ها، سوری‌ها و مزدوران را جلو بفرستند. اما خطر این است که ما فقط این را می‌بینیم که مهیب و وحشت‌انگیز است و کل درامی را که پشت این جنگ درحال رخ دادن است و شاید به نوعی یا تحریک شده یا از آن جلوگیری نشده، از دست بدهیم. من همچنین به علاقه به آزمایش و فروش سلاح اشاره می‌کنم. بسیار غم‌انگیز است، اما در نهایت این چیزی است که در خطر است.

پاپ گفت: ممکن است در این لحظه یکی به من بگوید، شما طرفدار پوتین هستید! نه نیستم. گفتن چنین چیزی ساده‌انگارانه و اشتباه خواهد بود. من صرفاً مخالف تبدیل یک موقعیت پیچیده به تمایز بین افراد خوب و بد، بدون در نظر گرفتن ریشه‌ها و منافع شخصی هستم که بسیار پیچیده هستند. درحالی که شاهد وحشیگری و ظلم سربازان روسیه هستیم، نباید مشکلات را فراموش کنیم و باید به دنبال حل آنها باشیم. این هم درست است که روس‌ها فکر می‌کردند یک هفته‌ای همه چیز تمام می‌شود، اما آنها اشتباه محاسبه کردند. آنها با مردمانی شجاع مواجه شدند، مردمی که برای زنده ماندن تلاش می‌کنند و سابقه مواجهه با درگیری را دارند.

او در صحبت‌هایش گفت: جهان در جنگ به سر می‌برد. چند سال پیش به ذهنم خطور کرد که بگویم ما درحال تجربه یک جنگ جهانی سوم هستیم که تدریجی و تکه‌تکه شده است. امروز برای من جنگ جهانی سوم اعلام شده است. این چیزی است که باید به ما زمانی برای تامل بدهد. چه بر سر بشریتی می‌آید که در یک قرن سه جنگ جهانی داشته است؟ من جنگ جهانی اول را از خاطرات پدربزرگم می‌شناسم. بعد دومی و حالا هم سومی. و این برای بشریت بد است، یک مصیبت است. شما باید به این فکر کنید که در یک قرن سه جنگ جهانی رخ داده که کلی تجارت اسلحه پشت آن بوده است!

رهبر کاتولیک‌ها افزود: همین چهار سال پیش، مراسم بزرگداشت هفتادمین سالگرد حمله نرماندی برگزار شد. و بسیاری از سران کشورها و دولت‌ها آن پیروزی را جشن گرفتند. هیچکس ده‌ها هزار مرد جوانی را که در آن سواحل جان باختند، به یاد نمی‌آورد. وقتی در سال ۲۰۱۴ برای صدمین سالگرد جنگ جهانی اول به رديپوگليا، بزرگترین قبرستان نظامی ایتالیا رفتم، وقتی سن سربازان کشته شده را دیدم، گریستم. وقتی چند سال بعد، در دوم نوامبر به قبرستان آنزیو رفتم، آنجا هم وقتی سن این سربازان کشته شده را دیدم گریه کردم. سال گذشته به قبرستان فرانسوی‌ها و بر سر قبر مردان - مسیحی یا مسلمان - رفتم چون فرانسوی‌ها هم مردانی را از شمال آفریقا برای جنگ فرستادند که جوان هم بودند، مردانی ۲۰، ۲۲، ۲۴ ساله. وقتی به اسلواکی رفتم، از تعداد زنان پیر و جوان شگفت‌زده شدم. با این حال، تعداد مردان مسن بسیار کمتر بود. مادربزرگ‌ها تنها بودند. جنگ شوهرانشان را گرفته بود.

او تأکید کرد: چرا این چیزها را به شما می‌گویم؟ چون دوست دارم مجلات شما جنبه انسانی جنگ را هم مطرح کنند. مایلم نظرات شما باعث شود مردم درام انسانی جنگ را درک کنند. ارائه محاسبات ژئوپلیتیکی، مطالعه کامل همه چیز بسیار خوب است. شما باید این کار را انجام دهید، زیرا این کار شماست. اما باید سعی کنید درام انسانی جنگ را هم منتقل کنید.

ضرب الاجل روسیه برای درهم شکستن مقاومت اوکراینی‌ها در «سیورو دونتسک»

روسیه خطاب به نیروهای اوکراینی محاصره شده در کارخانه مواد شیمیایی سیورودونتسک فرصت اندکی داده است سلاح خود را زمین بگذارند و تسلیم شوند.

به گزارش خبرگزاری رویترز، روسیه به نیروهای اوکراینی که در یک کارخانه شیمیایی در شهر سیورودونتسک محاصره شده‌اند اعلام کرده سلاح‌های خود را زمین بگذارند. این خبرگزاری در ادامه افزود: پس از آنکه روسیه بخش بزرگی از نیروهای خود را به دونباس در شرق فرستاد، اوکراین از غرب خواست تسلیحات سنگین بیشتری در اختیارش بگذارد و قرار است وزرای دفاع ناتو در نشست خود به آن بپردازند.

اوکراین اعلام کرده است بیش از ۵۰۰ غیرنظامی در کنار سربازان در کارخانه شیمیایی آزوت گیر افتاده‌اند؛ جایی که نیروهای ارتش این کشور هفته‌ها در برابر بمباران‌ها و حملات روسیه مقاومت کرده‌اند.

"میخائیل میزینتسف" رئیس مرکز مدیریت دفاع ملی روسیه به خبرگزاری اینترفکس گفت: جنگجوهای اوکراینی باید مقاومت" بی‌دلیل" خود را متوقف کنند و سلاح شان را زمین بگذارند. وی همچنین مدعی شد که غیرنظامیان از طریق یک کریدور بشردوستانه آزاد خواهند شد.

محاصره و بمباران کارخانه آزوت در شرق اوکراین یادآور محاصره کارخانه فولاد آزوفستال در ماریوپول است که در نهایت تمام نیروهای اوکراینی پناه گرفته در آن در اواخراردیبهشت تسلیم و به روسیه منتقل شدند.

"سرهی گایدای" فرماندار منطقه لوهانسک مدعی شده است که گلوله‌باران کارخانه آزوت آنقدر سنگین است که مردم دیگر نمی‌توانند در پناهگاه‌ها تاب بیاورند و وضعیت روانی آن‌ها به خطر افتاده است.

حمله روس‌ها به شهر یکصد هزار نفری سیورودونتسک در استان لوهانسک درحالی اتفاق می‌افتد که این شهر درحال حاضر نقطه کانونی جبهه نبرد دونباس شناخته می‌شود.

همزمان کی‌یف نیز اعلام کرده است روزانه ۱۰۰ تا ۲۰۰ سرباز این کشور کشته و صدها نفر دیگر زخمی می‌شوند.مقامات اوکراینی از آمریکا و متحدانش خواسته‌اند تا توپخانه، تانک، پهپاد و سلاح‌های سنگین بیشتری ارسال کنند.

کشورهای غربی نیز در مقابل وعده ارسال تسلیحات استاندارد ناتو از جمله موشک‌های پیشرفته آمریکایی را داده‌اند. اما به گفته ناظران استقرار آنها زمان بر است و اوکراین به حمایت مستمر غرب برای انتقال تجهیزات و سیستم‌های تسلیحاتی جدید نیاز دارد، زیرا ذخایر سلاح‌ها و مهمات آن که مربوط به دوران شوروی است، رو به پایان است.

نشست وزیران دفاع ناتو به رهبری «لوید آستین» وزیر دفاع آمریکا برگزار می‌شود و این سومین بار است که این گروه متشکل از ۵۰ کشور برای گفتگو و هماهنگی کمک به اوکراین گرد هم می‌آیند.

واشنگتن از زمان تهاجم روسیه در ۵ اسفند، نزدیک به ۴.۶ میلیارد دلار کمک امنیتی به کی‌یف را متقبل شده که شامل سامانه‌های راکتی دوربرد، پهپادها و توپخانه‌های پیشرفته است.

اما زلنسکی می‌گوید اوکراین سیستم‌های ضد موشکی کافی برای محافظت از شهرهای خود ندارد و تاخیر در ارائه تسلیحات مورد نظر را فاقد توجیه خوانده است.

مقام‌های اطلاعاتی غربی:

جنگ اوکراین به مرحله سرنوشت‌ساز رسیده است

مقامات غربی می‌گویند، مناقشه اوکراین به نقطه کلیدی و حساسی رسیده که می‌تواند سرنوشت این نبرد را در بلندمدت تعیین کرده و غرب را با یک تصمیم‌گیری دشوار مواجه کند.

به گزارش ایسنا، به نقل از شبکه خبری سی‌ان‌ان، مقامات اطلاعاتی و نظامی غرب باور دارند که جنگ در اوکراین به نقطه‌ای کلیدی و مهم رسیده که می‌تواند سرنوشت این مناقشه را در بلندمدت تعیین کند.

این لحظه بسیار مهم همچنین می‌تواند یک تصمیم‌گیری دشوار را به دولت‌های غربی تحمیل کند، دولت‌هایی که هر روز هزینه‌های حمایتشان از اوکراین بر اقتصاد و انبارهای تسلیحاتی آن‌ها افزایش می‌یابد.

لوید آستین، وزیر دفاع آمریکا کارگروهی متشکل از ۵۰ کشور را رهبری می‌کند تا به بررسی بحران اوکراین بپردازند. به گفته یک مقام ارشد دفاعی آمریکا، واشنگتن انتظار دارد تا این کشورها برای اعزام تجهیزات و تسلیحات بیشتر به اوکراین اعلام آمادگی کنند.

در مقابل، مقامات اوکراین ابراز ناامیدی کرده و می‌گویند این مهمات حیاتی به صورت ذره ذره و تدریجی به کی‌یف تحویل داده می‌شود. آنها نسبت به سست شدن تعهد غرب در این لحظه حیاتی از جنگ ابراز نگرانی کرده‌اند.

یک مقام ارشد ناتو گفت: فکر می‌کنم به‌زودی به نقطه‌ای می‌رسیم که یکی از طرفین جنگ پیروز خواهد بود. یا سربازان روس به اسلوویانسک و کراماتورسک می‌رسند و یا اوکراینی‌ها آن‌ها را همین جا متوقف می‌کنند. اگر اوکراین بتواند خط را حفظ کند، آن هم در مواجهه با این تعداد سرباز، این از اهمیت بالایی برخوردار خواهد بود.

مقامات غربی با دقت سه سناریو را که برای این مناقشه متصور می‌شوند، دنبال می‌کنند؛ ممکن است روسیه به پیشروی‌های فزاینده در دو منطقه شرقی کلیدی ادامه دهد. یا اینکه ممکن است خطوط نبرد به بن‌بستی تبدیل شود که ماه‌ها یا سال‌ها ادامه دارد. بن‌بستی که تلفات بی‌شماری برای دو طرف در پی داشته و همچنان اقتصاد جهانی را از نفس خواهد انداخت.

مقامات یک سناریوی دیگر را هم در نظر می‌گیرند، اما احتمال آن را کم می‌دانند: اینکه روسیه تعریف جدیدی از اهداف جنگی خود ارائه کرده و با اعلام پیروزی، سعی کند تا این نبرد را به پایان برساند. اما به گفته منابع، درحال حاضر این گزینه بیش از حد خوش‌بینانه است.

مقامات غربی نگران هستند که اگر روسیه بتواند سلطه خود بر برخی از مناطقی که تصاحب کرده را محکم کند، ممکن است نهایتاً از آن مناطق برای پیشروی بیشتر به خاک اوکراین استفاده کند.

ولودیمیر زلنسکی، رئیس جمهوری اوکراین روز سه‌شنبه گفت: مطمئن هستم که اگر اوکراین به اندازه کافی قوی نباشد آن‌ها بیشتر پیش‌روی خواهند کرد. ما قدرت خود را به آن‌ها نشان داده‌ایم و این قدرت باید توسط شرکای ما هم در اتحاد با ما نشان داده شود. او گفت، اگر متحدان می‌خواهند جلوی «جاه‌طلبی‌های ارضی روسیه» را بگیرند، کمک‌های نظامی غرب باید زودتر به کی‌یف برسد.

آتش‌سوزی در پالایشگاه حیفا در فلسطین اشغالی

بقیه از صفحه اول

براثر آتش‌سوزی در این پالایشگاه، ستونی از دود غلیظ منطقه را فرا گرفته است.

این آتش‌سوزی درحالی به وقوع پیوسته است که برخی رسانه‌ها بامداد چهارشنبه از نشت ماده سمی آمونیاک از کارخانه‌ای در جنوب تل‌آویو خبر داده بودند.

خبرگزاری فلسطینی "شهاب" اعلام کرد که منابع وابسته به رژیم صهیونیستی نشت ماده سمی آمونیاک از این کارخانه را تأیید کردند.

براساس این گزارش، به دنبال نشت این ماده سمی، شماری از ساکنان این منطقه مصدوم شدند.اراضی اشغالی فلسطین طی روزهای اخیر شاهد آتش‌سوزی‌های گسترده بوده است.

در همین راستا، منابع خبری رژیم صهیونیستی شنبه این هفته از آتش‌سوزی گسترده در پایانه اصلی اتوبوس‌های شهر «صفد» در فلسطین اشغالی خبر داده بودند.

رسانه‌های رژیم صهیونیستی اعلام کردند که آتش‌سوزی گسترده در پایانه اصلی شهر صفد ۱۸ اتوبوس را به آتش کشیده شد.

پیش از این نیز منطقه «عرعره» در اطراف شهر حیفا در فلسطین اشغالی شاهد آتش‌سوزی گسترده در یک کارخانه چوب بود که باعث بسته شدن برخی از خیابان‌های این منطقه شد و نیروهای آتش‌نشانی رژیم صهیونیستی به خاطر گسترده بودن حجم آتش‌سوزی، برخی از منازل اطراف حادثه را تخلیه کردند.

همچنین برخی منابع خبری پیشتر اعلام کرده بودند که سه‌شنبه هفته گذشته یک غذاخوری متعلق به ارتش رژیم صهیونیستی دچار حریق شد.هفته گذشته همچین آتش‌سوزی دیگری در اتوبوس‌های شهرهای منطقه الجلیل در فلسطین اشغالی روی داده بود.

گزارش خبری

سفر بایدن به عربستان؛

معامله «حقوق بشر» با «انرژی»

رئیس‌جمهور آمریکا علیرغم انتقادات گروه‌های حقوق بشری و در تضاد آشکار با ژست‌های بشردوستانه خود ماه آینده با ولی‌عهد سعودی دیدار می‌کند.

کاخ سفید بالاخره روز سه‌شنبه (۱۴ ژوئن) سفر ماه آینده جو بایدن به فلسطین اشغالی و عربستان و برنامه دیدار وی با ولی‌عهد سعودی را تأیید کرد؛ اعلامی که با توجه به وعده دوران انتخاباتی رئیس‌جمهور آمریکا مبنی بر منزوی کردن ریاض به دلیل ترور فجیع جمال قاشقچی و سایر موارد نقض حقوق بشر، به سرعت به «خیانت» تعبیر شد و کاخ سفید را در لاک دفاعی فرو برد. این سفر بعد از آن اعلام شد که عربستان سعودی برای افزایش تولید نفت در میانه بحران انرژی غرب در پی تحریم روسیه چراغ سبز نشان داد و اوپک پلاس تولید نفت خود را به میزان ۶۴۸ هزار بشکه در روز افزایش خواهد داد.

جو بایدن در پایان سفری چهار روزه به منطقه غرب آسیا که از روز ۲۲ تیرماه آغاز می‌شود، با محمد بن سلمان ولی‌عهد سعودی دیدار خواهد کرد. این سفر با وعده‌های انتخاباتی رئیس‌جمهور آمریکا مبنی بر منزوی کردن ریاض و عدم تعامل مستقیم با ولی‌عهد سعودی که مسئول قتل قاشقچی شناخته می‌شود، در تناقض است.

گزارش‌های رسانه‌ای علت سفر پیش‌روی بایدن را تلاش برای مهار قیمت انرژی و تورم در آمریکا که در آستانه انتخابات میان‌دوره‌ای کنگره به محبوبیت وی ضربه سنگینی وارد کرده، می‌دانند. مدافعان حقوق بشر هشدار داده‌اند که چنین سفری این پیام را به رهبران ریاض می‌دهد که هیچ عواقبی برای نقض فاحش حقوق بشر وجود ندارد.

سخنگوی کاخ سفید هم در اشاره به انتقادات از توزرد از آب درآمدن ادعاهای حقوق بشری بایدن گفت: مهم است که تأکید کنیم درحالی که روابط با ریاض را دوباره تنظیم می‌کنیم، به دنبال گسستن آن نیستیم. اما مسائل حقوق بشری و گفت‌وگوهای حقوق بشری چیزی است که رئیس‌جمهور با بسیاری از رهبران مطرح می‌کند و قصد دارد این کار را انجام دهد.

درحالی که بایدن به دنبال استفاده از این سفر برای خنثی کردن پیامد تحریم‌های روسیه و سر وسامان دادن به تورم افسارگسیخته در آمریکا و بحران انرژی در غرب با هدف کمک به چشم‌انداز سیاسی دولت خود است، مدافعان حقوق بشر هشدار داده‌اند که چنین سفری بدون تعهدات حقوق بشری این پیام را به رهبران ریاض که به بازداشت‌های جمعی، اعدام و خشونت برای سرکوب مخالفان متهم هستند، می‌دهد که هیچ عواقبی برای نقض فاحش حقوق بشر وجود ندارد.

«هالا الدوساری» مدافع برجسته حقوق بشر سعودی که اکنون در آمریکا زندگی می‌کند، به «آسوشیتدپرس» گفت که تصمیم بایدن برای ملاقات با محمد بن سلمان «خیانت» است. الدوساری همچنین گفت که سفر وی به فلسطین اشغالی می‌تواند تیراندازی مرگبار به «شیرین ابوعاقله» خبرنگار فلسطینی را که براساس تحقیقات سازمان‌های خبری در تیراندازی اسرائیلی‌ها شهید شده، پنهان کند. الدوساری دولت بایدن را به اولویت دادن به «منافع فوری بر اهداف بلندمدت حمایت از انتقال دموکراتیک در کشورهای عربی و منافع فوری تامین نفت بیشتر و حمایت از اسرائیل» متهم کرد.

«ایلهان عمر» نماینده کنگره آمریکا هم هفته گذشته به «میدل ایست آی» گفت که تنها راهی که بایدن می‌تواند به تعهد خود به حقوق بشر پایبند بماند، قرار دادن ریاض در صدر فهرست ناقضان حقوق بشر است. عمر گفت: عربستان سعودی یکی از بدترین متخلفان نقض حقوق بشر در جهان است. آن‌ها به بردگی مدرن دامن می‌زنند، حقوق زنان را سرکوب می‌کنند، مخالفان را شکنجه می‌کنند و می‌کشند، سازمان‌های دموکراتیک را سرکوب می‌کنند و مسئول فاجعه انسانی جاری در یمن هستند.

۱۳ گروه حقوق بشری از جمله دیده‌بان حقوق بشر و مرکز حقوق بشر خلیج فارس هم پنجشنبه (نهم ژوئن) در نامه‌ای مشترک خطاب به رئیس‌جمهور آمریکا گفتند: تلاش برای ترمیم روابط ایالات متحده با دولت عربستان سعودی بدون تعهد واقعی به اولویت دادن به حقوق بشر نه تنها خیانت به وعده‌های انتخاباتی شماست، بلکه احتمالاً ولیعهد را برای ارتکاب نقض بیشتر حقوق بشر بین‌المللی و قوانین بشردوستانه جسور خواهد کرد.

این درحالی است که برخی کارشناسان انرژی ابراز تردید کرده‌اند که تلاش اخیر اوپک که عربستان سعودی یکی از اعضای اصلی آن است برای افزایش تولید نفت، قیمت انرژی را به میزان قابل توجهی کاهش دهد.