روزنامه همدلی
روزنامه سیاسی، اقتصادی، اجتماعی و فرهنگی صبح ایران

چهارشنبه ۲۹ تیر ۱۴۰۱_ ۲۰ ذیحجه ۱۴۴۳_ ۲۰ جولای ۲۰۲۲

سال هفتم _ شماره ۱۹۸۰ _ ۸ صفحه _ قیمت ۲۰۰۰ تومان

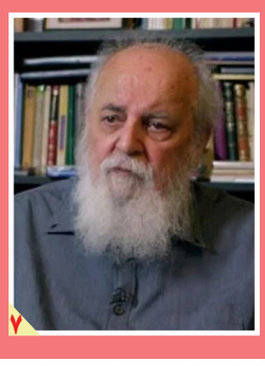

نگاهی به جایگاه ادبی هوشنگ ابتهاج

سوسیالیستی که عاشقانه می‌سراید

۷

نامه سعید حجاریان به علی شمخانی

یادآوری ساز و کارهای امنیتی

۱

از یک میلیون خانه مورد ادعا، فقط ۶ هزار و ۲۰۰ واحد پروانه ساخت گرفت

سال سخت صنعت مسکن

۶

تهران، میزبان روسای جمهور روسیه و ترکیه می‌شود

سیاست خارجی ایران در «آستانه» نگاهی نو

۳

بازداشت باند قاچاق دختران ایرانی به اربیل

۲

پاسخ وزارت ورزش به انتقادات دادکان

۴

بازتاب اجتماعی انتشار ویدیویی از بوشهر

دختران نوجوان قمه‌کش

۴

هر فرد مبتلا ۱۸ نفر را آلوده می‌کند

کرونای جدید مسری‌تر از قبل

۴

رهبر انقلاب: حمله نظامی در سوریه به نفع تروریست‌ها خواهد بود

نصیحت به اردوغان

حضرت آیت‌الله خامنه‌ای در دیدار رئیس‌جمهور ترکیه و هیات همراه با تأکید بر اینکه با تروریســـم حتماً باید معارضه کرد، خاطرنشان کردند: حمله نظامی در سوریه به نفع تروریست‌ها نیز خواهد بود البته تروریست‌ها محدود به یک گروه خاص نیستند. به گزارش ایسنا، حضرت آیت‌الله خامنه‌ای رهبر معظم انقلاب اسلامی پیش از ظهر دیروز (سه‌شنبه) در دیدار آقای رجب طیب اردوغان رئیس‌جمهور ترکیه و هیات همراه تأکید بر لزوم افزایش همکاری‌های دو کشـــور به‌ویژه همکاری‌های تجاری، رژیم صهیونیستی را از عوامل اصلی ایجاد اختلاف بین کشورهای اسلامی برشمردند و با تأکید بر اینکه آمریکا و رژیم غاصب نمی‌توانند جلوی حرکت عمیق فلسطینی‌ها را بگیرند، در خصوص مسئله سوریه خاطرنشان کردند: حفظ تمامیت ارضی سوریه بسیار مهم است و هرگونه حمله نظامی در شمال سوریه قطعاً به ضرر ترکیه، سوریه و همه منطقه و به نفع تروریست‌ها خواهد بود.

ادامه در همین صفحه

سخنگوی قوه قضائیه تشریح کرد؛

جزییات وضعیت قضایی مصطفی تاج‌زاده و جعفر پناهی

همدلی| سخنگوی قوه قضاییه روز گذشته در نشست خبری خود درباره پرونده‌های جنجالی اخیر به‌خصوص پرونده چهره‌های سیاسی صحبت کرد.مسعود ستایشی، سخنگوی قوه قضاییه در پاسخ به ســـؤالی مبنی بر اینکه بازداشت سید مصطفی تاجزاده به چه دلیلی انجام شده است؟ چرا محل نگهداری ایشان بعد از بازداشت اطلاع داده نشد و چرا به‌صورت ناگهانی این کار انجام شد و از قبل احضاریه‌ای به ایشـــان ابلاغ نشده است، گفت: «رسیدگی به پرونده آقای تاجزاده در دستگاه قضایی مطابق موازین قانونی صورت پذیرفته است. اتهام ایشان اجتماع، تبانی و تبلیغات علیه نظام است. در ۱۷تیر ۱۴۰۱ قرار تأمین به‌صورت موقت صادرشده است. وی در بازداشتگاه اوین قرار دارند. اتهام و محل حبس آقای تاجزاده مشخص است و جای ابهامی نیست.»

۲

تکرار یک داستان درباره فرزندان برخی مقامات ارشد؛

نفوذ در خانه میرسلیم

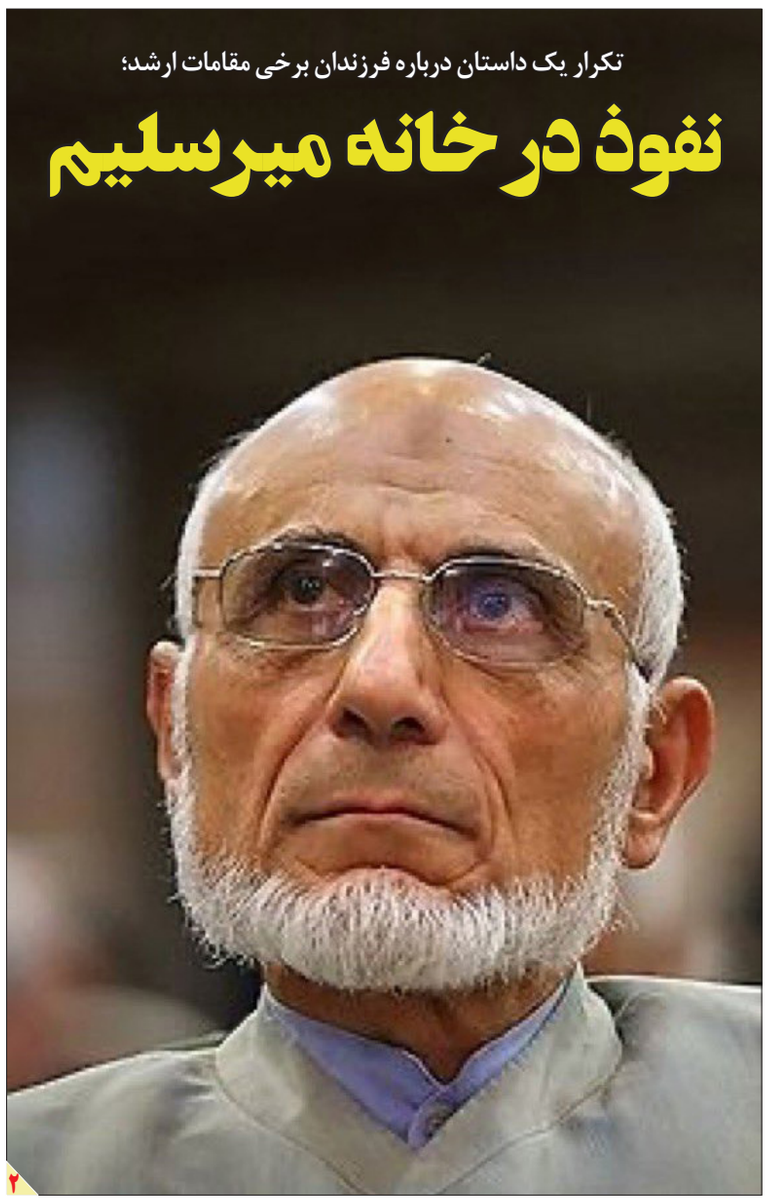

۲

یادداشت‌ها

به بهانه ساعت و کفش گران
رضا صادقیان
کارشناس سیاسی
۱

افزایش نرخ بهره مخالفت‌ها و موافقت‌ها
ابوالفضل جهاندیده
دانش‌آموخته اقتصاد
۱

نقدی بر مدیریت بحران در مهار آتش «خاییز»
امید نوروزی‌اصل
فعال محیط زیست
۵

آخرین برگ سفرنامه شاعر
فیض شریفی
منتقد ادبیات
۸

فلسفه و نکات اشتراک و افتراقش با دین
جهانگیر ایزدپناه
فعال اجتماعی
۸

پیشخوان
Pishkhan.com

یادداشت

به بهانه ساعت و کفش گران

رضا صادقیان- انتقاد از پوشـــیدن کفش و اســـتفاده از ساعت بسیار گران‌قیمت بیش ازآنچه به قیمت این کالاها ارتباط پیدا کند، به مســـئله کارآمدی و غیر کارآمد بودن کنش و واکنش‌های برخی از نمایندگان مجلس شورای اسلامی و مدیران ارشد نسبت به شرح وظایف آنان مرتبط است.

یک: همچنان برخی از نمایندگان، مدیران ارشـــد دولت در نهادهای مختلف می‌توانند مدعی ساده‌پوشـــی، اســـتفاده از وسایل ارزان‌قیمت، سفر خارجی نرفتن، ماشین خارجی نداشتن، تردد با وسایل حمل‌ونقل عمومی برای آشنایی بیشتر با خواسته‌های مردم، کم خوردن، نان و پنیر خوردن در جلسات دولت، فقط چای نوشیدن، نفی برندهای خارجی و... باشند و به همین رویه نادرست ادامه بدهند. آن‌سوی این داستان تکراری استقبال بخش‌هایی از جامعه درباره چنین رفتارهایی است. گویی بخشی از شـــهروندان به دلیل قرار گرفتن در قالب‌های ساده‌ســـازی شده که از سوی صداوسیما به‌شدت تبلیغ می‌شود مشتاق هستند عکس مدیران ارشـــد را با لباس‌های مندرس، رنگ‌ورورفته و... ببینند و به‌وسیله همین تصویرهای کلیشه‌ای خطوط خدمت‌گذاری و سادگی مسئولان را برای خود مجسم کنند.

دو: یک مدیر، نماینده مجلس، شهردار کلان‌شهر و... می‌بایست بدون دغدغه‌های عادی زندگی کند. نمی‌توان از مدیر ارشـــد توقع داشت هر ماه دغدغه پرداخت وام، قســـط وسایل خانه، دیر رسیدن فرزند به محل تحصیل، کرایه‌خانه و تهیه نیازهای روزمره زندگی را داشته باشد و هم‌زمان بتواند در حوزه سیاست‌گذاری، مدیریت سازمان، تصمیم‌گیری‌های درست و کم‌هزینه و ارتقای سیستم و جذب سرمایه‌های کلان برای کشور تلاش کند! واقعیت آنکه هم‌نشین کردن دغدغه‌های روزمره و عادی و توسعه و افزایش بهره‌وری با یکدیگر همخوانی ندارد. فرض کنید یک مدیر صبح‌ها نان و چای شیرین بخورد، با اتوبوس سرکار حاضر شود، در خانه اجاره‌ای زندگـــی کند و... اما اگر همین مدیر با تصمیم‌گیری نادرســـت به دلیل اســـتفاده از تغذیه کم‌کالری، له شدن در اتوبوس و مترو و شرمنده شدن جلوی صاحب‌خانه باعث ضرر صدمیلیاردی به شرکت، سازمان و مجموعه تحت مدیریت خود شود این‌همه صرفه‌جویی و مندرس‌پوشی و مردمی بودن به چه‌کار می‌آید؟ تقریباً هیچ!

سه: مسئله اصلی پوشـــیدن کفش ری‌بوک، ساعت برند، کت‌وشلوار خارجی، تلفن همراه گران‌قیمت و استفاده از ماشین نسبتاً لوکس توسط مسئولان نیســـت. جدای از اینکه و به دلیل فشارهای اجتماعی همین مدیران بارها در مذمت استفاده از کالای خارجی سخن‌ها گفته‌اند، بحث اصلی به ناکارآمدی، ناتوانی، زیاده‌گویی، حرف درمانی و بیان حرف‌های بدون پشتوانه ارتباط پیدا می‌کند. به عبارتی مدیران، نمایندگان مجلس و... دقیقاً همه فعالیت‌های غیر کارآمد، نادرست، پرهزینه و... را بدون در نظر گرفتن عواقبت سیاست‌گذاری‌ها و تصمیم‌سازی‌ها انجام می‌دهند و هم‌زمان از کالاهایی استفاده می‌کنند که تهیه و استفاده این نوع کالاها برای اکثریت شـــهروندان امکان‌ناپذیر است! در واقع هم‌زمان سه کنش را انجام می‌دهند، در نقد کالای خارجی به‌صورت خاص و نفی داشـــتن رفاه مسئولان سخن‌ها می‌گویند، تصمیم‌گیری نادرست انجام می‌دهند و خودشان از خودرو خارجی، منزل لوکس و وسایل شخصی گران‌قیمت استفاده‌می‌کنند!

چهار: حمله به ساعت، کفش، خودرو، کت‌وشلوار گران‌قیمت بهانه است و بیش از هر چیزی جنگ و جدل‌های بی‌پایان سیاســـی را یادآور است. بحث اول و آخر چنین کنش و واکنش‌هایی هیچ دستاوردی برای طرفین منازعه ندارد؛ مانند صدها جدل فرسایشی فراموش خواهد شد. نوک‌تیز انتقادها باید به‌جـــای دامن زدن به بحث‌های انحرافـــی روی کارآمدی سیاست‌ها و تصمیم‌های کلان مدیریتی متمرکز شود.

یادداشت

افزایش نرخ بهره مخالفت‌ها و موافقت‌ها

ابوالفضل جهاندیده - در روزهای اخیر در مخالفت و موافقت با موضوع نرخ بهره بین‌بانکی مطالب زیادی در رسانه‌ها منتشرشده است؛ عده‌ای می‌گویند که باعث فرار سرمایه از بورس و افزایش هزینه‌های تأمین مالی تولیدکننده شده، دیگرانی بر این باورند با کاهش نرخ بهره بین‌بانکی نقدینگی بیشـــتر شده و ســـر از بازار دلالی نظیر سکه، طلا، خودرو یا مسکن درمی‌آورد. به‌راستی حق با کیست؟ پاسخ شاید کمی عجیب باشد، اما حق با همه موافقان و مخالفان است!وقتی با شرایط تصمیمات بخشـــی در اقتصاد مواجه هســـتیم جز این نمی‌شـــود و هیچ تئوری اقتصادی جواب نمی‌دهد. برای روشـــن شدن ماجرا، موضوع بحث را به‌طور اجمال و به زبان ساده کمی مرور کنیم. افزایش و کاهش نرخ بهره هر کدام در شـــرایط مخصوص به خود و در راستای پیروی از سیاست انقباضی یا انبساطی پولی است. افزایش نرخ بهره باعث فرار سرمایه از بورس می‌شود؛ یعنی حالا افراد به‌جای آنکه پول خود را در بورس که راهکاری است برای تأمین مالی بخش‌های مولد، سرمایه‌گذاری کنند، پول خود را در بانک سپرده‌گذاری می‌کنند، اما چون همه نیاز به تأمین مالی با سپرده‌های افراد در بانک تأمین نمی‌شود بانک‌ها ناچار هستند بخش بیشتر منابع موردنیاز را از بانک مرکزی قرض بگیرند و چون حالا نرخ بهـــره بین‌بانکی افزایش پیداکرده منابع تأمین مالی برای بانک‌ها گران‌تر شده در نتیجه هزینه تسهیلات برای تولیدکننده نیز افزایش می‌یابد؛ این یعنی سیاســـت انقباضی پولی و در نتیجه رکود در بخش تولید بیشتر و بیشتر می‌شود. از این ابزار سیاستی بانک‌های مرکزی در زمانی که افزایش تورم در نتیجه رشد نقدینگی باشد استفاده می‌کنند. از طرفی کاهش نرخ بهره بین‌بانکی یعنی سیاست انبساطی پولی که باعث افزایش پایه پولی، افزایش تقاضای مؤثر و تورم بیشـــتر می‌شود و چـــون تولید در ایران این روزها حال‌وروز خوشـــی ندارد این پول‌ها به ســـمت دلالی دلار، سکه یا خودرو می‌رود. این‌ها و بیشتر و بیشتر نتیجه نداشتن برنامه جامع اقتصادی برای برون‌رفت از بحران اقتصادی است که سال‌های سال است گریبانگیر اقتصاد به‌کلی بیمار ایران است؛ اقتصادی که هم رکودی اســـت و هم تورمی. در شرایط رکود سیاست انبساطی پول و در شرایط تورمی سیاست انقباضی پولی وضع می‌شود اما در جایی که رکودی-تورمی است شرایط به‌کلی فرق می‌کند. ربطی به این دولت و دولت‌های گذشـــته هم ندارد. متأسفانه همه دولت‌های پیشین نیز مانند دولت فعلی عزمی جدی و طرحی جامع برای اقتصاد نداشـــتند. تا زمانی اصول مســـلم اقتصاد به‌پای سیاست ذبح می‌شود هیچ‌یک از تصمیمات اقتصادی جـــواب نمی‌دهد تا زمانی که عزم و اراده قوی برای حل همه‌جانبه مســـائل اقتصادی گرفته نشود داستان همین می‌شود که هست.تصمیم اخیر بانک مرکزی مبنی بر افزایش نـــرخ بهره بین‌بانکی اگرچه در نـــگاه اول و به‌منظور کنترل نقدینگی درست می‌نماید لکن به همان دلیل اتخاذ تصمیمات جزیره‌ای، منتج به نتیجه مطلوب نخواهد شده و همانند تصمیم به حذف ارز ترجیحی که اندک زمانی پس‌ازآن دولت برای جبران کمبودها و مشکلات بخش تولید تصمیم به کاهش عوارض گمرکی نهاده‌های تولید گرفت، (چون نمی‌توانســـت آشکارا ارز ۴۲۰۰ جهانگیری را که آن نیز خود سیاست اشتباهی بود، برگرداند)؛تصمیماتی نظیر حذف صفرها از پول، استقلال بانـــک مرکزی به‌گونه‌ای که دولت حق دخالت حتی به‌اندازه یک ریال در آن نداشته باشد، اصلاح نظام مالیات‌ها، تعیین تکلیف نرخ بهره، حل مســـائل مهم در سیاست خارجی (در رأس همه آن‌ها برجام) و ... باید یک‌بار و برای همیشـــه، همه و همه با هم اتخاذ و اجرایی شود، اگرنه همچنان در این چرخه سرگردانیم...

ادامه در صفحه۵

رهبر انقلاب: حمله نظامی در سوریه به نفع تروریست‌ها خواهد بود

نصیحت به اردوغان

ادامه از همین صفحه

حضرت آیـــت‌الله خامنه‌ای در این دیدار، حجـــم و کیفیت تبادلات و همکاری‌های اقتصادی دو کشـــور را بسیار کمتر از ظرفیت‌های موجود خواندند و تأکید کردند: این مســـئله در مذاکرات بین رؤســـای جمهور حل‌وفصل شود.ایشـــان، عزت و عظمت امت اســـلامی را در گرو عبور از اختلافات سلیقه‌ای و هوشیاری در مقابل سیاست‌های تفرقه‌افکن، دانستند و گفتند: یکی از عوامل ایجاد اختلاف و دشمنی در منطقه، رژیم غاصب صهیونیستی اســـت که آمریکا نیز از آن پشتیبانی می‌کند.رهبر انقلاب، فلسطین را مســـئله اول دنیای اسلام برشمردند و تأکید کردند: با وجود اقبال بعضی دولت‌ها به رژیم صهیونیستی، ملت‌ها عمیقاً با این رژیم غاصب مخالف هستند.ایشان با تأکید بر اینکه نباید به آمریکا و رژیم صهیونیستی تکیه کرد، گفتند: امروز نه رژیم صهیونیســـتی، نـــه آمریکا و نه دیگران نخواهند توانست جلوی حرکت عمیق فلسطینی‌ها را بگیرند و عاقبت کار به نفع مردم فلسطین خواهد بود.حضرت آیت‌الله خامنه‌ای در ادامه، مسئله تمامیت ارضی سوریه را بسیار مهم برشمردند و با اشاره به برخی نقل‌قول‌ها مبنی بر حمله نظامی به شمال سوریه، تأکید کردند: این کار قطعاً هم به ضرر سوریه هم به ضرر ترکیه و هم به ضرر منطقه است و اقدام سیاسی مورد انتظار از جانب دولت سوریه را نیز محقق نخواهد کرد.

ایشان با اشاره به اظهار نفرت رئیس‌جمهور ترکیه از گروه‌های تروریستی، گفتند: با تروریسم حتماً باید معارضه کرد، اما حمله نظامی در سوریه به نفع تروریســـت‌ها نیز خواهد بود، البته تروریست‌ها محدود به یک گروه خاص نیستند.رهبر انقلاب اسلامی در پاسخ به درخواست رئیس‌جمهور ترکیه مبنی بر همکاری ایران برای مبارزه با گروه‌های تروریستی، گفتند: ما در مبارزه با تروریسم مطمئناً با شما همکاری می‌کنیم.حضرت آیت‌الله خامنـــه‌ای با تأکید بر اینکه ما امنیت ترکیه و مرزهای آن را امنیت خود می‌دانیم، خطاب به آقای اردوغان گفتند: شما نیز امنیت سوریه را امنیت خود بدانید. مســـائل ســـوریه را باید با مذاکرات حل کرد و ایران، ترکیه، ســـوریه و روسیه با گفت‌وگو این مسئله را تمام کنند.ایشان همچنین با ابراز خرسندی از بازگشت قره‌باغ به آذربایجان، گفتند: البته اگر سیاستی مبنی بر مسدود کردن مرز ایران و ارمنستان وجود داشته باشد، جمهوری اســـلامی با آن مخالفت خواهد کرد چراکه این مرز یک‌راه ارتباطی چند هزارســـاله است.رهبر انقلاب افزایش همکاری‌های ایران و ترکیه در همه مســـائل منطقه را مفید و لازم خواندند و افزودند: ما همواره از دولت شما در مسائل داخلی و در مقابل دخالت‌ها دفاع کرده‌ایم و همچنان که گفتید دوســـتان دوران سخت یکدیگر هستیم و برای ملت مسلمان ترکیه دعا می‌کنیم.در این دیدار که آقای رئیسی رئیس‌جمهور کشورمان نیز حضور داشت، آقای اردوغان با تبریک اعیاد قربان و غدیر خم، اتحاد امت اسلامی و افزایش همبستگی ایران و ترکیه را لازم دانست و گفت: ترکیه هیچ‌گاه در مقابل اجحاف علیه ایران ســـاکت ننشســـته و برادری ایران و ترکیه در همه زمینه‌ها باید گســـترش پیدا کند.آقای اردوغان با تأکید بر اینکه همواره مخالف تحریم‌های یک‌جانبه علیه ایران بوده و خواهیم بود، گفت: از انتظارات مشـــروع ایران در برجام، حمایت و شرکت‌های ترکیه‌ای را به سرمایه‌گذاری در ایران تشویق می‌کنیم.

رئیس‌جمهور ترکیه با اشاره به درگیری ایران و ترکیه با تروریست‌ها در طول سال‌های متمادی، گفت: در سوریه گروه‌های تروریستی، موردحمایت تسلیحاتی سنگین از طرف کشورهای غربی همچون آلمان، انگلیس، فرانسه و به‌ویژه آمریکا هستند.آقای اردوغان با بیان اینکه موضع ترکیه در خصوص تمامیت ارضی سوریه مشخص است، افزود: از دولت سوریه انتظار داریم روندهای سیاسی را آغاز کند. در اجلاس آستانه مسئله سوریه به‌صورت ویژه در دستور کار است و امیدواریم به نتایج خوبی دست پیدا کنیم.

نامه سعید حجاریان به علی شمخانی

یادآوری سازوکارهای امنیتی

همدلی| ســـعید حجاریان در نامـــه‌ای به علی شمخانی؛ دبیر شـــورای عالی امنیت ملی پیرامون دســـتگیری‌های تازه و برخی تحولات اخیر پیرامون امنیت کشور برخی ســـازوکارهای امنیتی را یادآور شـــد و از او خواست که نســـبت به برخی رویه‌های نادرست در مسائل امنیتی ورود کند.به گزارش سایت خبری مدارا؛ در بخشی از نامه حجاریان آمده است: «بازداشت اخیر برادر عزیزم جناب آقای سیدمصطفی تاج‌زاده از یک‌سو و تحولات چندبعدی‌ای که کشور عزیزمان با آن دست‌به‌گریبان است و متأسفانه منجر به دستگیری و اعمال محدودیت برای برخی دیگر از هم‌میهنان از جمله هنرمندان و کارگران و معلمان و بازنشســـتگان شده است، من را واداشت مواردی را با جنابعالی حسب آشنایی پیشین و مسئولیتی که اینک عهده‌دار آن هســـتید، در میان بگذارم. به‌ویژه آن‌که تجربه انتخابات سال ۱۳۸۸ نشان داد آن شورا نقش مؤثر و مهمی در روزهای پساانتخابات به‌ویژه در دستگیری شخصیت‌های سیاسی ایفا کرده است که حتماً از جزئیات اقدامات سلف خود مطلع هستید.»

وی افزود: «چنانکه اســـتحضار دارید در بازنگری قانون اساسی مقرر شد «شورای عالی امنیت ملی» (شعام) برای ایفای وظایفی —که در اصل ۱۷۶ قانون اساسی فهرست شده‌اند- تشکیل گردد. این شورا در برخی دیگر از کشـــورها نیز دایر است و الگویی که این‌جانب به مرحوم آیت‌الله هاشمی رفسنجانی ارائه دادم، محصول مطالعه و بومی‌سازی همان الگوهای مرســـوم بود. به‌گمانم این شـــورا از بدو تأسیس تا مقطعـــی وظایف خود را به‌خوبی پیش برده اســـت. به‌عنوان‌مثال در ماجرای اشـــغال افغانستان از سوی طالبان و توقف حمله نظامیـــان ایران به آن منطقه و همچنین وقایع مربوط به کوی دانشگاه نوعی نگاه کارشناسی و مرضی‌الطرفین -که حاصل بحث‌های صاحب‌نظران و کارشناســـان بود- مورد اجماع قرار گرفت و از تندروی‌هـــا و اقدامات غیرعقلایی تا حد امکان جلوگیری شـــد؛ اما ازآن‌پس گویی به‌تدریج این شـــورا با ناکارکردی‌ها و حتی کژکارکردی‌هایی دســـت‌به‌گریبان شده اســـت و این امر تا حد زیادی ناشـــی از آن بوده اســـت که دبیری آن بر عهده چه کسی باشد؛ مستقل از آن‌که رئیس‌جمهور بتواند وی را تغییر دهد یا خیر؛ زیرا دبیران «شـــعام» قطعاً از جانب رئیس‌جمهور پیشنهاد می‌شوند اما لزوماً در این منصب گمارده نمی‌شوند.»حجاریان در بخش دیگری از نامه خود نوشت: «در دبیرخانه شورای عالی امنیت ملی با یکدیگر بحث داشـــته‌ایم و در زمینه سیاست خارجی بحث‌های فراوانی کرده‌ایم و ای‌کاش می‌شد در زمینه سیاست و امنیت داخلی نیز بحث‌هایی را مطرح کنیم و اسنادی رســـمی -که برای آیندگان راهنمای کار باشد- به‌جا بگذاریم؛ اما هنوز دیر نشده است. به‌رغم آن‌که من دیگر توان و رغبت شرکت در چنان جلســـاتی را ندارم و البته بعید است راهی هم به آن ناحیه پیدا کنم، نکاتی را در زمینه سیاست و امنیت داخلی با شما مطرح می‌کنم. طرح این نکات ازآن‌جهت در این مقطع بـــرای من ضروری به نظر رسید که دیدم در حوزه امنیت کلیدواژه‌ها و مسائلی مطرح و پربسامد می‌شود که نه‌تنها خالی از محتوای کارشناسی هســـتند بلکه می‌توانند امروز و فردای ایرانیان را به‌شدت تحت تأثیر قرار دهند و شهروندان غیرسیاسیِ خالی‌الذهن نسبت به مسائل امنیتی را مرعوب کنند. به‌عنوان‌مثال در نمونه دستگیری اخیر سیدمصطفی تاج‌زاده دیدیم که چگونه آماتوریسم بر فضای تحلیلی-امنیتی غالب شـــد و از هر سو بانگی در رد و تخطئه یک روش و منش سیاسی رسمی و قانونی و میهن‌دوستانه یعنی «اصلاح‌طلبی» برآمد و برخی دست‌افشان و پای‌کوبان هل‌من‌مزید طلبیدند!»

نظریه‌پـــرداز اصلاح‌طلب ادامـــه داد: «به باور من خطاهای جدیـــد و تعجب‌انگیـــزی راهنمای عمل دستگاه‌های نظامی و امنیتی کشور شده است که باید از آن‌ها عبرت گرفت و از تکرار آن‌ها اکیداً پرهیز کرد. مثلاً شنیده‌ایم که گفته‌شده است عده‌ای در کشور به دنبال «براندازی قانونی» هستند. حال آن‌که می‌دانیم ترکیب «براندازی قانونی» -که در مقطعی جمعی را از هستی ساقط کرد- کاملاً برساخته و حتی تنافض‌آلود است؛ زیرا نه براندازی قانونی می‌شود و نه امر قانونی منتهی به براندازی می‌شود. از آن گذشته، مشاهده کردیم در مقطعی بانگ «انقلاب مخملی» هم ســـر داده شـــد بی‌آنکه واضعان به‌لحاظ نظری به بســـتر شکل‌گیری این نوع انقلابات توجه کرده باشند.»

حجاریـــان در ادامه نوشـــت: «باید پرســـید چرا صداوســـیمای کشـــور به‌نحوی عمل کرده اســـت (و می‌کنـــد) که گاه دســـت به حـــذف برنامه‌های گفت‌وگومحور می‌زند، زمانـــی به‌مصاف یک برنامه ورزشـــی پرمخاطب می‌رود و آخرالامر «ساترا» را به اهل فرهنگ تحمیل می‌کند. می‌خواهم تأکید کنم نمی‌توان و نباید انتقام ضعف غیرقابل وصف «رسانه رسمی» و سایر الگوهای کنترل‌گری را از آلترناتیوهایی از جمله «کلاب‌هاوس»، «تلگرام»، «اینســـتاگرام» و... گرفت و هر نوع زیســـت و کنش مجازی را به سوژه امنیتی تبدیل کرد.»حجاریان در بخش دیگری با اشاره به این موضوع که مسائل و امور امنیتی بسیار تخصصی و کارشناسی‌شده هستند و باید از مجاری ثابت و ضابطه‌مند اعلام و اِعمال شوند، ادامه داد: «اما امروزه می‌بینیم نماینـــدگان مجلس و ائمه جمعه، بولتن‌نویسان آشـــکار و پنهان و نظریه‌پردازنمایان، منتقدین را به انـــواع اتهامات متهم می‌کنند و انواع تئوری‌های توطئه را سرهم‌بندی و اذهان عمومی را مشوش می‌کنند و «امنیت روانی» جامعه را به خطر می‌اندازند و نتیجتاً اذهان اصحاب تصمیم را مخدوش می‌کنند. فکر می‌کنم یکی از وظایف «شعام» اسکات این بلندگوهای خودسر است.»

ادامه در صفحه۵

خبر

آخرین وضعیت طرح شفافیت قوای سه‌گانه

سخنگوی کمیسیون شوراهای مجلس شورای اسلامی آخرین وضعیت رسیدگی به طرح شفافیت قوای سه‌گانه را تشریح کرد. علی حدادی سخنگوی کمیسیون شوراها و امور داخلی مجلس شورای اسلامی در گفت‌وگو با خبرنگار پارلمانی خبرگزاری تسنیم، در تشریح آخرین وضعیت طرح شفافیت قوای سه‌گانه، دستگاه‌های اجرایی و سایر نهادها، گفت: پس از بررسی و تصویب این طرح در مجلس، این طرح به شورای نگهبان ارسال شد که شورا ایراداتی به آن گرفت و طرح مجدداً به مجلس و کمیسیون شوراها بازگشت. وی افزود: در جلسات کمیسیون شوراها ایرادات مربوط به ماده یک که به شفافیت مجلس مربوط است، موردبحث و بررسی قرار گرفت و اصلاح عبارتی در آن صورت گرفت. وی در ادامه اظهار کرد: ایرادات وارده به ماده۲ این طرح که به شفافیت وزارتخانه‌ها و هیات‌وزیران مربوط بود نیز موردبحث و بررسی قرار گرفت و به دلیل نیاز به کار کارشناسی به کارگروه مربوطه ارجاع شد تا ظرف یک هفته موردبررسی قرار گیرد و با کار کارشناسی نظر شورای نگهبان تأمین شود. حدادی اضافه کرد: اخیراً گزارش کارگروه تخصصی برای بررسی در صحن کمیسیون آماده شد و پس از بررسی در کمیسیون ایرادات شورای نگهبان نسبت به طرح شفافیت قوای سه‌گانه برطرف شد و طرح جهت بررسی در جلسه علنی تقدیم هیات‌رئیسه مجلس شد. نماینده نظرآباد و طالقان در مجلس تصریح کرد: در زمان حاضر طرح شفافیت قوای سه‌گانه در دستور کار جلسه علنی قرار دارد و احتمالاً در هفته آینده در دستور کار نمایندگان در جلسه علنی باشد. حدادی گفت: پس از رسیدگی به طرح مذکور در جلسه علنی، طرح جهت بررسی به شورای نگهبان ارسال خواهد شد.

جزییات دیدار اخیر دولتمردان سابق

حسن روحانی رئیس‌جمهور روز گذشته به مناسبت عید غدیر دیداری با برخی وزرا و مدیران دولت قبل داشت. هادی حق‌شناس استاندار گلستان در دولت دوازدهم در گفت‌وگو با تسنیم، درباره جزییات جلسه روز گذشته مدیران دولت یازدهم و دوازدهم و دیدار با حسن روحانی به مناسبت عید غدیر گفت: جلسه روز گذشته یک دیدار عیدانه بود؛ یکی از مسائلی که مطرح شد بحث برجام بود که گفتند در همان دولت قبلی می‌شد آن را احیا کرد تا به این دولت نرسد.

وی با بیان اینکه آقای روحانی بر این مسئله خیلی تأکید داشت که همه باید به دولت کمک کنند و هر کس هر کاری می‌تواند انجام دهد که مسائل و مشکلات کشور حل شود، اظهار داشت: ایشان گفتند راهبرد این است که هر کس می‌تواند به یاری دولت بیاید؛ این مصائب و مشکلات امروز اقتصاد ایران مربوط به کل کشور است و اگر کمکی خواسته شود همه مکلف به یاری دولت هستیم. حق‌شناس یکی دیگر از مباحث مطرح شده را بحث بدهی‌های دولت قبل عنوان کرد و گفت: بر اساس قانون بودجه، دولت از مجلس مصوبه می‌گیرد که اوراق قرضه بفروشد؛ این مجوز را مجلس‌های مختلف به دولت‌ها می‌دهند و بخشی از آن‌هم به شهرداری‌ها داده می‌شود و دولت در قالب لایحه بودجه از مجلس درخواست می‌کند. بر اساس مجوز مجلس ما از اسناد خزانه برای دادن هزینه‌های پیمانکاران و ساخت سد و جاده و راه‌آهن استفاده کردیم و دولت فعلی هم در حال پرداخت اقساط است؛ این «پرداخت اقساط دولت قبل» رویه‌ای است که در دولت‌های مختلف بوده و همچنان که ما بدهی دولت قبل از خودمان را پرداخت کردیم، بدهی ما را این دولت پرداخت می‌کند.

وی در پاسخ به این سؤال که آیا در این دیدار درباره انتخابات مجلس آینده و انتخابات ۱۴۰۴ صحبتی شد یا خیر، اظهار داشت: هیچ بحثی در این رابطه نشد و من تقریباً کل جلسه را حضور داشتم و تا زمانی که من بودم بحث انتخابات نشد؛ صرفاً چند نکته اقتصادی مطرح شد و به دیدوبازدید عیدانه گذشت.

از سوی اطلاعات سپاه صورت گرفت

بازداشت باند قاچاق دختران ایرانی به اربیل

سازمان اطلاعات سپاه پاسداران انقلاب اسلامی سرکرده بزرگ‌ترین باند قاچاق زنان و دختران ایرانی به اربیل عراق را دستگیر کرد. سربازان گمنام امام زمان (عج) در سازمان اطلاعات سپاه پاسداران انقلاب اسلامی، سرکرده بزرگ‌ترین باند قاچاق دختران ایرانی به اربیل عراق را دستگیر کردند. این فرد زهرا منصوری همدانی با نام مستعار ساره است که دستگیری او از سوی رسانه‌های فارسی‌زبان خارج از کشور با عنوان ظلم جمهوری اسلامی به یکی از اقلیت‌های جنسی مطرح‌شده بود. ترویج همجنس‌بازی، قمار، کلاه‌برداری و قبح‌زدایی از روابط جنسی نامشروع و انتشار آن در فضای مجازی ازجمله اقدامات این فرد بوده است.

بااین‌حال، نیروهای اطلاعات سپاه پس از تعقیب و مراقبت چندماهه، از طریق این زن به یکی از بزرگ‌ترین باندهای قاچاق زنان و دختران ایرانی به اربیل عراق رسیدند. این باند توسط دو نفر به‌نام‌های علیرضا فرجادی‌کیا و کتی اداره می‌شد که از طریق همکاری با زهرا منصوری همدانی صدها تن از دختران ایرانی را به اربیل می‌بردند. بنابراین گزارش، این زنان و دختران که تعداد آن‌ها به بیش از یک هزار نفر می‌رسد، در اربیل عراق فروخته می‌شدند.

تکرار یک داستان درباره فرزندان برخی مقامات ارشد

نفوذ در خانه میرسلیم

همدلی| دوباره فرزند یکی از مقامات ارشد کشور در دام منافقین افتاده است. این اولین بار نیست که فرزند یکی از مقامات ارشد کشور جذب این گروهک تروریستی می‌شود. تابه‌حال فرزندان شخصیت‌هایی مانند آیت‌الله جنتی؛ دبیر کنونی شورای نگهبان، آیت‌الله محمد محمدی گیلانی با سوابقی چون ریاست دادگاه انقلاب، عضو و دبیر شورای نگهبان، آیت‌الله حسنی؛ امام‌جمعه مشهور ارومیه و محسن رضایی فرمانده پیشین سپاه و دبیر سابق مجمع تشخیص مصلحت نظام ازجمله افرادی بودند که به گروهک‌های تروریستی ضد نظام پیوستند و حتی برخی از آنان علیه نظام اقدام مسلحانه کردند و کشته شدند. اکنون دوباره مشخص‌شده که این داستان تکرار شده است. مصطفی میرسلیم نماینده مجلس و عضو مجمع تشخیص مصلحت نظام در سخنانی تأیید کرده که فرزند او به دلیل همکاری با گروهک تروریستی منافقین محاکمه و زندانی‌شده است؛ اما ماجرای فرزند میرسلیم از جهاتی دیگر موردتوجه افکار عمومی قرارگرفته است. میرسلیم در انتخابات گذشته ریاست جمهوری از سوی شورای نگهبان تأیید صلاحیت شد و توانست کاندیدای ریاست جمهوری باشد. این در حالی است که همان زمان ارتباط فرزند او با منافقین برای دستگاه‌های امنیتی ثابت‌شده بود. حالا بسیاری از فعالان سیاسی با دلیل رد صلاحیت علی لاریجانی می‌پرسند که چگونه ممکن است صلاحیت میرسلیم باوجودآنکه فرزند او محکوم‌به ارتباط با منافقین شده تأیید می‌شود اما صلاحیت لاریجانی تنها به خاطر این‌که فرزند او در خارج از کشور در حال تحصیل است رد می‌شود؟! چندی پیش برخی منابع غیررسمی در شبکه‌های اجتماعی اعلام کردند که فرزند مصطفی میرسلیم با اتهام‌های امنیتی محکوم‌شده است. این موضوع اما تابه‌حال از سوی هیچ مقامی تأیید نشده بود تا این‌که در نهایت میرسلیم خودش از آن سخن گفت.

«مصطفی میرسلیم» نماینده تهران در مجلس شورای اسلامی در گفت‌وگو با تسنیم، در خصوص ماجرای بازداشت پسرش به اتهام همکاری با منافقین اظهار کرد: «مهدی را ظاهراً پس از دو سال مراقبت، در تیرماه ۱۳۹۸ بازداشت و در بهمن ۱۳۹۸ به اتهام اقدام علیه امنیت ملی به پنج سال حبس محکوم کردند که پس از درخواست تجدیدنظر و قطعی شدن حکم، در بهمن ۱۳۹۹ به زندان اوین برده شد. به‌هنگام دستگیری او، با اطلاعاتی که مأموران امنیتی به من دادند متوجه مسائلی که او را گرفتار کرده بود شدم و فکر می‌کنم که اگر زودتر متوجه این مسائل شده بودم، با تنبیه مختصری می‌توانستم او را از این وضعیت نجات دهم.»

میرسلیم تأکید کرد: «بنده برای جلوگیری از هرگونه شائبه و شبهه، در هیچ‌یک از مراحل بازداشت و بازجویی و محاکمه و تجدیدنظر دخالتی نکردم. منافقین با شناسایی و سوءاستفاده از نقطه‌ضعف مهدی او را شکار کرده به دام انداختند و سعی کردند از او اطلاعاتی به دست بیاورند که البته چون او فاقد هرگونه اطلاعات طبقه‌بندی‌شده بود، موفقیتی جز به دام انداختن او به دست نیاوردند. نقطه‌ضعف مهدی از بدو تولد با او بوده و این مسئله، هم جسمی است و هم روحی. من و مادرش هم بسیار تلاش کردیم این نقاط ضعف بر شخصیت او تأثیر نگذارد و او بتواند به‌تدریج که رشد می‌کند، بدون احساس ضعف و به‌صورت عادی به تحصیل و زندگی اجتماعی بپردازد و تا حدود زیادی هم موفق بودیم. فرزندم بسیار عاطفی و ساده‌لوح و سست اراده است؛ این ضعف موجب ناتوانی در تأمین وضعیت معیشتی او شده است و منافقین نیز با استفاده از همین موارد توانستند او را جذب کنند و به انحراف بکشانند و مأموران امنیتی نیز گمان کرده بودند که او عنصر اثرگذاری است. من به‌عنوان پدرش، حتی بعد از پنجاه سال اِبا دارم که بگویم او ضعیف است تا مبادا به شخصیت او اهانت شود ولی واقعیت همین است و اکنون اغلب کسانی که با این پرونده سروکار داشته‌اند این نقاط ضعف را به‌خوبی می‌دانند.»

این نماینده مجلس ادامه داد: «مهدی در دوران بازجویی متوجه شد که فریب‌خورده و به دام افتاده است و کاملاً نادم و افسرده شد به‌گونه‌ای که دائم پس از بازجویی و به‌ویژه در زندان احساس غربت می‌کرد و شب و روز را با اشک و ناله می‌گذراند و هم‌بندی‌هایش او را وادار کرده بودند از قرص‌های آرام‌بخش استفاده کند و همین موجب شد ضعف جسمانی‌اش تشدید شود و حتی تعادلش را از دست بدهد.»

میرسلیم اظهار داشت: «همچنین برخی از هم‌بندی‌های او به‌هنگام مرخصی به من گفتند که دیگران، مهدی را وادار به بیگاری و از او اخاذی می‌کنند و بدتر از همه به‌مناسبت شرکت در رأی‌گیری و انتخابات ریاست‌جمهوری به او اهانت می‌کردند، این‌ها نمونه‌هایی بود ازآنچه در زندان رخ می‌داد و وقتی یقین به صحت گزارش‌ها پیدا کردم و برایم محرز شد که از طرف هم‌بندی‌هایش ظلمی رخ‌داده است، در نامه‌ای از رئیس قوه قضاییه سؤال کردم که؛ آیا منظور از پنج سال حبس، زندان توأم با تحقیر و توهین و اخاذی است؟ ایشان هم بزرگواری کردند و جواب دادند.» وی در بخش دیگری از سخنان خود در خصوص کارنامه دستگاه قضایی در دوره تحولی اخیر تصریح کرد: «رئیس قوه قضاییه، دادستان‌کل و دادستان تهران بارها از زندان بازدید کردند و کاستی‌های موجود در زندان‌ها را از نزدیک دیدند و ان‌شاءالله ادامه این روند، اصلاحات خوبی در پی خواهد داشت.»

میرسلیم در پاسخ به سؤال دیگری در خصوص نحوه مرخصی گرفتن فرزندش از زندان، خاطرنشان کرد: «مرخصی از زندان تابع ضوابطی است که مهم‌ترین آن‌ها مربوط به رفتار خود زندانی است. با توجه به گزارش دادیاران مقیم و وضع جسمی و روحی فرزندم، او را مستحق مرخصی تشخیص دادند. در این فاصله، مهدی درخواست عفو کرده بود که باملاحظه رفتار و شرایط او نیمی از مدت حبس او مشمول عفو شد.» این سخنان میرسلیم با واکنش‌های زیادی مواجه شده است. بسیاری می‌پرسند که چگونه ممکن است فردی با اتهام سنگین امنیتی به‌راحتی مورد عفو قرار بگیرد درحالی‌که هستند متهمین بسیاری که جرم‌هایی به نسبت سبک‌تری انجام داده‌اند ولی حتی نتوانستند مرخصی هم بگیرند. برخی دیگر به سخنان میرسلیم درباره وضعیت زندان‌ها اشاره می‌کنند و می‌گویند چگونه فقط شرایط فرزند میرسلیم در زندان دیده‌شده و شرایط سخت دیگر زندانیان دیده نمی‌شود؟!

این نماینده مجلس گفت: «به‌نظر من، دستگاه قضا باید این نکته را در نظر بگیرد که زندان، مجازات مناسبی برای فردی با این شرایط ضعیف نیست؛ آن‌هم زندانی که در شرایط کنونی امکان طبقه‌بندی زندانیان در آن به نحو شایسته وجود ندارد. این سخنان بنده نه برای مبرا کردن فرزند و نه برای اعمال‌نفوذ در دستگاه قضایی است چراکه از مشکلات کار آن‌ها به‌خوبی آگاهم و امیدوارم بتوانند هرچه زودتر و بهتر اصلاحات بنیادین را در قوه قضائیه به ثمر برسانند. امروز کارهای بزرگی آغازشده است که منحصر به دستگاه قضایی نیست و در قوه مجریه نیز اصلاحات مهمی باید انجام گیرد که شرط اصلی موفقیت آن، شایسته‌سالاری در گزینش مدیران و مجریان است. ما هم در مجلس باید اهتمام خود را صرف همین اصلاحات به‌ویژه نظارت بر اجرای قوانین و مقررات قانونی کنیم و سپس از مردم توقع داشته باشیم که همدلانه با دولت همراهی کنند تا دولت بتواند به‌تدریج و با مراعات اولویت، پاسخگوی مطالبات عقب‌مانده و به‌حق مردم باشد.»

دفاع موتلفه از میرسلیم

در میان همه انتقاداتی که به میرسلیم شده اما موتلفه‌ای‌ها درصدد حمایت از او برآمده‌اند. حمیدرضا ترقی، عضو شورای مرکزی حزب موتلفه اسلامی درباره طرح برخی انتقادها از این‌که علی‌رغم احراز جرم جاسوسی پسر مصطفی میرسلیم برای سازمان منافقین پیش از برگزاری انتخابات مجلس یازدهم وی تایید صلاحیت شده است، گفت: «شورای نگهبان در بررسی صلاحیت کاندیداها از مراجع چهارگانه برای بررسی صلاحیت افراد استعلام می‌گیرند و بر اساس گزارش‌های این مراجع اعلام نظر می‌کنند. اگر مراجع چهارگانه موضوعی خلاف ضوابط به شورای نگهبان ارائه بدهند بدون شک برای عدم تایید صلاحیت موردتوجه شورای نگهبان قرار خواهد گرفت. نهادهای امنیتی و مراجع چهارگانه در ارتباط با پرونده پسر آقای میرسلیم نقطه ایرادی به خود ایشان وارد ندانسته در نتیجه صلاحیت آقای میرسلیم برای حضور در انتخابات مجلس یازدهم تایید شد.»

عضو شورای مرکزی حزب موتلفه در پاسخ به این سؤال که آیا حزب موتلفه در جریان بازداشت فرزند آقای میرسلیم به دلیل جاسوسی برای سازمان منافقین بوده است یا خیر، گفت: «موضوع پرونده پسر آقای میرسلیم ارتباطی به حزب نداشت و به مسئله شخصی ایشان بود و این دست از مسائل ارتباطی به حزب ندارد.»

اما بااین‌حال انتقادات هم نسبت به میرسلیم و هم رفتار شورای نگهبان در تأیید صلاحیت‌ها دوباره شدت گرفته است؛ به‌خصوص ماجرای رد صلاحیت علی لاریجانی به موضوع اول بحث‌های سیاسی تبدیل‌شده است.

منصور حقیقت‌پور، مشاور رئیس مجلس دهم و نایب‌رئیس کمیسیون امنیت ملی و سیاست خارجی مجلس نهم، در گفت‌وگو با اعتمادآنلاین درباره این موضوع گفت: «بر اساس تاریخ‌های اعلامی، فرزند آقای میرسلیم پیش از ثبت‌نام‌های انتخابات مجلس یازدهم دستگیر شده‌اند و به‌رغم احراز جرم فرزند ایشان توسط نهادهای امنیتی، خللی در روند بررسی و تایید صلاحیت آقای میرسلیم برای کاندیداتوری در مجلس یازدهم رخ نداده است.»

او با مقایسه این موضوع با رد صلاحیت علی لاریجانی در سیزدهمین انتخابات ریاست‌جمهوری نیز توضیح داد: «پشت موضوع رد صلاحیت آقای لاریجانی یک جریان سیاسی بود و مسئله حضور کوتاه‌مدت دختر ایشان در خارج از کشور بهانه بود. دختر آقای لاریجانی برای سفر به خارج از کشور، تمکین به شوهر کرده بود، اما پسر آقای میرسلیم برای براندازی با سازمان منافقین همکاری کرده است و اصلاً این دو حتی با یکدیگر قابل قیاس هم نیست. با توجه به دسترسی‌های خاص آقای میرسلیم به‌جاهای مختلف پسر او این امکان را داشت که دنیایی از اطلاعات را جمع‌وجور کند و تحویل منافقین دهد.»

حقیقت‌پور با بیان این مطلب که «اقدام دوگانه شورای نگهبان در رویه بررسی صلاحیت‌ها قابل دفاع نیست» تصریح کرد: اگر قرار است پدران از عملکرد فرزندان مصون باشند که نباید در ارتباط با دختر آقای لاریجانی آن جوسازی صورت می‌گرفت، اگر هم قرار است پدران چوب رفتارها و اعمال فرزندان را بخورند که چرا در پرونده به این مهمی در ارتباط با آقای میرسلیم، استثنا قائل شده‌اند. پرونده بعضی از فرزندان اعضای شورای نگهبان مسئله‌دار است. فرزندان برخی اعضای شورای نگهبان با منافقین همکار بوده‌اند و حتی کشته شده‌اند، به‌هرحال این مسائل وجود دارد و باید در ارتباط با رویه برخورد با این‌ها تصمیم واحدی گرفته شود.»

سخنگوی قوه قضاییه تشریح کرد

جزییات وضعیت مصطفی تاجزاده و جعفر پناهی

همدلی| سخنگوی قوه قضاییه روز گذشته در نشست خبری خود درباره پرونده‌های جنجالی اخیر به‌خصوص پرونده چهره‌های سیاسی صحبت کرد.

مسعود ستایشی، سخنگوی قوه قضاییه در پاسخ به سؤالی مبنی بر اینکه بازداشت سید مصطفی تاجزاده به چه دلیلی انجام شده است؟ چرا محل نگهداری ایشان بعد از بازداشت اطلاع داده نشد و چرا به‌صورت ناگهانی این کار انجام شد و از قبل احضاریه‌ای به ایشان ابلاغ نشده است، گفت: «رسیدگی به پرونده آقای تاجزاده در دستگاه قضایی مطابق موازین قانونی صورت پذیرفته است. اتهام ایشان اجتماع، تبانی و تبلیغات علیه نظام است. در ۱۷تیر ۱۴۰۱ قرار تأمین به‌صورت موقت صادرشده است. وی در بازداشتگاه اوین قرار دارند. اتهام و محل حبس آقای تاجزاده مشخص است و جای ابهامی نیست.»

سخنگوی قوه قضاییه در پاسخ در خصوص آخرین وضعیت پرونده جعفر پناهی و اینکه اتهام او چیست؟ گفت: «برای این فرد در سال ۸۹ دادنامه‌ای از سوی شعبه۲۶ دادگاه انقلاب صادرشده بود که اتهام این فرد در پرونده موردبحث اجتماع و تبانی علیه امنیت ملی بوده و به ۵سال حبس محکوم‌شده بود

و از باب فعالیت تبلیغی علیه نظام هم یک سال حبس گرفته بود که در مجموع ۶سال حبس داشت. این دادنامه قطعی و لازم‌الاجرا است و بر این اساس، در ۲۰تیرماه سال جاری برای تحمل کیفر حبس به بازداشتگاه اوین معرفی‌شده است.»

ستایشی در پاسخ به سؤالی درباره اظهارات معاون دادستان مشهد مبنی بر برخورد با بدحجابی گفت: «مواضع کلی در قوه قضاییه از ناحیه ریاست قوه قضاییه بیان می‌شود و بر اساس اجازه رئیس قوه قضاییه، سخنگوی این دستگاه هم در بیان مواضع کلی می‌تواند ورود داشته باشد. ما اعتقاد داریم اگر نقصی در حجاب است باید با فرهنگ‌سازی و آموزش برطرف شود و در مورد حجاب باید اندیشمندانه و بدون عجله و شتاب عمل کرد.»

ستایشی در پاسخ به سؤال ایسنا درباره اینکه با توجه به پذیرش اعاده دادرسی اکبر طبری برای رسیدگی به دو اتهام او، این پرونده در چه وضعیتی است؟ آیا رسیدگی آغازشده و مانند دادگاه قبلی علنی است یا خیر؟ گفت: پرونده در دو اتهامی که اشاره کردید و مورد اعاده قرار گرفت نه بقیه محکومیت‌ها، به شعبه هم‌عرض کیفری ارجاع شده و جلسات رسیدگی به این تقاضای اعاده دادرسی به‌زودی آغاز می‌شود. در مورد اینکه دادگاه علنی باشد یا خیر هم باید گفت اصل بر علنی بودن محاکم است مگر به تشخیص قاضی.

وی در پاسخ به سؤالی درباره آخرین وضعیت پرونده سیف و عراقچی گفت: «این افراد محکومیت‌هایی داشتند و درخواست اعاده دادرسی دادند. شعبه اول دیوانعالی کشور اعاده دادرسی را موردپذیرش قرار داد و پرونده به شعبه اول دادگاه انقلاب اسلامی ارجاع شده است. تاکنون جلسات متعددی برگزارشده است و به‌محض اتخاذ تصمیم، اطلاع‌رسانی می‌شود.»

خبر

سید حسن خمینی: در جهان اسلام هیچ قضیه‌ای مهم‌تر از فلسطین نیست

حجت‌الاسلام سید حسن خمینی در دیدار جمعی از علمای اهل تسنن و مدیران کل اوقاف سوریه در حرم امام خمینی (س) گفت: بن‌مایه حکومت علوی که پیامبر (ص) هم از ایشان می‌خواسته، همین مراوده مردم و حکومت به یک مراوده عاطفی همراه با رحمت است. در فرازی که اشاره کردم، عبارت «یُستَدَلُّ عَلَی الصّالِحینَ» یعنی فردای قیامت در دادگاه عدل الهی حکام صالح را به آنچه مردم درباره آن‌ها می‌گویند قضاوت می‌کنند. سپس می‌فرماید بهترین ذخیره «عمل صالح با مردم» است. وی اظهار داشت: آنچه امروز می‌توان به‌عنوان یک پیام از روز غدیر برای همه مسلمانان جهان بازگو کرد این است که باید حکومت‌ها با مردم خودشان رابطه عاطفی برقرار کنند. اصل در حکومت «عفو و بخشش» و «رابطه عاطفی» است. در روایاتی از ائمه معصومین (ع) داریم که اگر حاکم در عفو خطا کند بهتر از این است که در عقوبت اشتباه کند. یادگار امام گفت: روزگار سختی داریم و همه دوستان واقف هستند به اینکه دنیای اسلام با شرایط بسیار سختی مواجه است. آمدن صهیونیست‌ها به کشورهای عربی که متأسفانه با آن‌ها به پیمان رسیده‌اند، نقطه تاریکی است. متأسفانه حکام بعضی از کشورهای عربی پیمان‌های بسیار بدی را با دشمن صهیونیستی برقرار کرده‌اند. این روزها آمدن رئیس‌جمهور آمریکا هم این مسئله را تسریع کرده است. وی یادآور شد: سوریه از کشورهایی است که در مقابل این جریان صهیونیستی مقاومت کرده و از ارکان جبهه مقاومت است. دولت و حکومت سوریه و ریاست محترم جمهوری آن در این مسئله جزء خطوط مقدم هستند. وی با بیان اینکه ما همراه با مردم انقلاب اسلامی ایران را به پیروزی رساندیم و ثمرات و اثرات آن را به‌وضوح دیدیم، تأکید کرد: امروز هم راه مقابله با رژیم اشغالگر قدس بیداری، همدلی و همراهی بیشتر مردم است. باید هرچه بیشتر تلاش کنیم که دل‌های مسلمانان به هم نزدیک‌تر شود. واقعاً دشمنان می‌خواهند که ما هرچه بیشتر از هم دور شویم و از همین رو، امروز هیچ امری مهم‌تر از این نیست که همگان و به‌خصوص علمای اسلامی، بیش از اختلافات به نقاط اتحاد، عطوفت، رفاقت، رحمت و وحدت توجه کنند. یادگار امام تأکید کرد: پافشاری برخی بر تشدید اختلافات بسیار خطرناک است. دیدیم جریان تکفیری که نمونه آن در داعش بود و شما در سوریه آزارهای زیادی از آن دیدید، با تحلیل‌های غلط به‌جای اینکه هجمه خود را به صهیونیست‌ها و دشمنان اسلام متوجه کند، مثل خنجر در درون جامعه اسلامی به نزاع‌های قومی و طایفه‌ای پرداخت. وی در پایان گفت: در جهان اسلام هیچ قضیه‌ای مهم‌تر از داستان فلسطین و بحث قدس وجود ندارد. راه آن‌هم این است که علمای اسلام بیش از هر زمانی با هم رفاقت کنند؛ و هرچه بیشتر حکومت‌ها با مردم از در عطوفت و رفاقت در بیایند. پیروزی مسلمانان از راه اتحاد دل‌هایشان است و حضور شما در ایران و حرم امام خمینی (س) انشاء الله یکی از پایه‌های تحقق این ضرورت است.

جلالی‌زاده:

نباید به مسائلی که جامعه را دچار چالش می‌کند، دامن بزنیم

یک فعال سیاسی اصلاح‌طلب گفت: برخی نمایندگان مجلس وعده‌هایی را به مردم می‌دهند که هیچ‌کدام محقق نمی‌شود. امروز نمایندگان مردم باید به دنبال طرح‌ها و راه‌هایی باشند که زندگی را برای مردم را آسان کنند نه این‌که با طرح‌هایی مانند صیانت ایجاد نارضایتی کنند. جلال جلالی‌زاده در گفت‌وگو با ایلنا، درباره این‌که این روزها شاهدیم دولت علیرغم این‌که هنگام مبارزات انتخاباتی اعلام کرد چند هزار صفحه برای اداره کشور برنامه دارد اما تصمیمات یک‌شبه می‌گیرد که بعضاً برای مردم ایجاد هزینه می‌کند، گفت: قبل از هر چیز باید بگویم ملت ما یک ملت احساسی است و برخی هم به‌خوبی این را می‌دانند و فکر می‌کنند مردم را با احساسات می‌توان اداره کرد درحالی‌که بنای سیاست بر عقل، خرد و دوراندیشی است. این نماینده پیشین مجلس شورای اسلامی با بیان این‌که سیاست‌مدار ورزیده و خوب آن است که طرح‌هایش را بر اساس عقل و خرد نه بر اساس احساسات زودگذر و عوام‌فریبی انجام دهد، عنوان کرد: متأسفانه امروز شاهدیم برخی فکر می‌کنند با دادن وعده می‌توان کشور را اداره یا مشکلات را حل کرد درحالی‌که تجربه کشورهای مشابه نشان داده است هر حزب و گروهی که در انتخابات پیروز می‌شود، نسبت به وعده‌های خود متعهد و مسئول است و از احساسات مذهبی و کوچه‌بازار مردم نباید سوءاستفاده کرد. وی تأکید کرد: متأسفانه تحریک احساسات یک مسئله زودگذر است و مطرح کردن مسائلی که در اولویت نیستند موجب اشکالاتی می‌شود، چرا تصمیم‌گیران به‌جای این‌که به فکر حل مشکلات معیشتی و اقتصادی باشند به مسائلی اشاره می‌کنند که جز ایجاد تنش، اختلاف و دوقطبی شدن جامعه ثمری ندارد؟ جلالی‌زاده اظهار داشت: امروز جامعه ما در شرایط خوبی نیست. دولت باید تلاش کند از صاحب‌نظران، کارشناسان و اقتصاددانان برای اینکه بر مشکلات پیروز شود، کمک بگیرد. این فعال سیاسی اصلاح‌طلب درباره این‌که چرا امروز نمایندگان مجلس شورای اسلامی به‌جای این‌که به فکر حل مشکلات معیشتی و اقتصادی مردم باشند دنبال طرح‌هایی مانند صیانت هستند، گفت: متأسفانه این نوع کارها و تلاش‌ها یعنی مخالفت با علم و دانش درصورتی‌که تجربه نشان داده مبارزه با علم در طول تاریخ همیشه بی‌جواب مانده است. در گذشته هم شاهد این موارد بودیم یک عده‌ای با هر پدیده‌ای که به وجود می‌آید مخالفت می‌کنند و بعد شکست می‌خورند. وی افزود: نمی‌توان جلوی فضای مجازی و اینترنت را گرفت در قرن۲۱ دیگر اینترنت مانند آب‌وهوا برای زندگی شده است و مخالفت با چنین چیزی ننگ برای نمایندگان مجلس است و شاید این‌ها به خاطر نگرانی از رد صلاحیت‌ها کارهایی کنند اما این قبیل اقدامات شکست‌خورده است.

تهران، میزبان روسای جمهور روسیه و ترکیه می‌شود

سیاست خارجی ایران در «آستانه» نگاهی نو

همدلی| محسن رفیق: این روزها، تهران، با آغوش باز میزبان روسای جمهور روسیه و ترکیه است و برگزاری نشست آستانه در ایران، بار دیگر نگاه‌ها را به‌سوی این بازیگر مهم منطقه‌ای جلب کرده است. دراین‌بین، مقام‌های سیاسی ایران بی‌میل نیستند که در وانفسای روند چالش‌برانگیز مذاکرات برجامی، به‌اتفاق دو قدرت مهم منطقه، برای رایزنی در مورد مسائل مرتبط با سوریه و دیگر اشتراکات موردنظر در تهران تصمیم بگیرند. از این منظر شاید بتوان گفت چند صباحی است که بار دیگر، نسیم مهرورزی‌های منطقه‌ای به‌سوی ایران وزیدن گرفته است؛ نشست آستانه با حضور سران کشورهای روسیه، ترکیه و ایران، در حالی در تهران برگزار می‌شود که موازی با آن، این روزها کارتابل نامه‌های مسئولان وزرای خارجه نیز، لبریز از پیام‌های دلگرم‌کننده بی‌شماری از سوی سران کشورهای عربی حوزه خلیج‌فارس و حتی دورتر از آن، شده است. در این میان، تجربه تاریخی چند دهه گذشته اما ثابت کرده است که ایران به‌طور مناسب از این اتفاقات خوش، بهره نگرفته و با به تأخیر انداختن ایفای نقش اساسی خود یا درگیر شدن در برخی مناسبات قدرت در داخل، از نتایج مثبت آن بی‌نصیب مانده است. باید دید که آیا دستگاه دیپلماسی دولت رئیسی می‌تواند از فرصت‌های جدید استفاده کند یا اینکه این بار نیز به‌مانند گذشته، جز چند عکس یادگاری و افتخارهای بی‌مایه تبلیغاتی چیزی به یادگار نخواهد ماند.

در همین زمینه، روز گذشته وزیر امور خارجه ایران در توییتی در خصوص تحکیم روابط با همسایگان نوشت: «ایران دست‌های گشوده شده به‌سوی خود را می‌فشارد و در اولویت‌بخشی به همسایگان در سیاست خارجی خود، به‌سوی تحکیم روابط با همسایگان به‌پیش می‌رود. ایران بر مسئولیت کشورهای منطقه در برقراری امنیت و ثبات و همکاری سازنده و ثمربخش در جهت شکوفایی و توسعه اقتصادی فراگیر منطقه تأکید می‌کند.»

این در شرایطی است که شامگاه دوشنبه، رجب طیب اردوغان، رئیس‌جمهور ترکیه به دعوت رسمی ابراهیم رئیسی و در رأس هیاتی بلندپایه از مقامات سیاسی و اقتصادی کشورش، وارد تهران شد. رئیس‌جمهور پوتین نیز، دیروز وارد تهران شد و به جمع روسای جمهور نشست آستانه پیوست. در همین حال، اردوغان روز گذشته با مقام رهبری نیز دیدار و گفت‌وگو کرد. مقام رهبری در این دیدار، با تأکید بر اینکه با تروریسم حتماً باید معارضه کرد، خاطرنشان کردند: «حمله نظامی در سوریه به نفع تروریست‌ها نیز خواهد بود البته تروریست‌ها محدود به یک گروه خاص نیستند. حفظ تمامیت ارضی سوریه بسیار مهم است و هرگونه حمله نظامی در شمال سوریه قطعاً به ضرر ترکیه، سوریه و همه منطقه و به نفع تروریست‌ها خواهد بود.»

در این دیدار، اردوغان نیز با تبریک اعیاد قربان و غدیر خم، اتحاد امت اسلامی و افزایش همبستگی ایران و ترکیه را لازم دانست و گفت: «ترکیه هیچ‌گاه در مقابل اجحاف علیه ایران ساکت ننشسته و برادری ایران و ترکیه در همه زمینه‌ها باید گسترش پیدا کند.» او با تأکید بر اینکه همواره مخالف تحریم‌های یک‌جانبه علیه ایران بوده و خواهیم بود، گفت: «از انتظارات مشروع ایران در برجام، حمایت و شرکت‌های ترکیه‌ای را به سرمایه‌گذاری در ایران تشویق می‌کنیم.» رئیس‌جمهور ترکیه همچنین با اشاره به درگیری ایران و ترکیه با تروریست‌ها در طول سال‌های متمادی، گفت: «در سوریه گروه‌های تروریستی، موردحمایت تسلیحاتی سنگین از طرف کشورهای غربی همچون آلمان، انگلیس، فرانسه و به‌ویژه آمریکا هستند.» اردوغان با بیان اینکه موضع ترکیه در خصوص تمامیت ارضی سوریه مشخص است، اضافه کرد: «از دولت سوریه انتظار داریم روندهای سیاسی را آغاز کند. در اجلاس آستانه مسئله سوریه به‌صورت ویژه در دستور کار است و امیدواریم به نتایج خوبی دست پیدا کنیم.»

از سوی دیگر، مقامات ایران و ترکیه در حضور روسای جمهور دو کشور هشت سند و یادداشت تفاهم همکاری در موضوعات متنوع سیاسی، اقتصادی، ورزشی و فرهنگی امضا کردند. طرح جامع همکاری بلندمدت میان ایران و ترکیه، موافقت‌نامه در زمینه‌های توسعه تأمین اجتماعی و ورزش، حمایت از بنگاه‌های کوچک اقتصادی، همکاری‌های رادیو و تلویزیونی و همکاری میان سازمان سرمایه‌گذاری و کمک‌های اقتصادی و فنی ایران و دفتر سرمایه‌گذاری ریاست جمهوری ترکیه از اسناد و یادداشت تفاهم‌نامه‌هایی است که به امضای مسئولین دو کشور رسید.

رئیس‌جمهور ایران نیز در نشست خبری مشترک با رجب طیب اردوغان با تأکید بر اینکه این سطح از روابط تجاری و اقتصادی بین دو کشور حتماً کافی نیست و می‌تواند به سطح بالاتری حرکت کند گفت: «در این روند به سطحی تا سه برابر بالاتر از میزان فعلی توجه داریم.» به گزارش ایسنا، ابراهیم رئیسی در نشست خبری امضای اسناد مشترک همکاری بین ایران و ترکیه با تبریک ایام عید قربان و غدیر، اظهار کرد: «بدون تردید سفر آقای اردوغان به ایران نقطه عطفی برای ارتقای سطح همکاری دو کشور خواهد بود.» او اضافه کرد: «در مذاکرات، اراده جدی دو کشور برای این امر و ارتقای سطح روابط حوزه‌های مختلف ازجمله سیاسی و اقتصادی و دیگر حوزه‌ها موردبحث و تبادل‌نظر قرار گرفت.»

رئیس‌جمهوری یادآور شد: «این سطح از روابط تجاری و اقتصادی بین دو کشور حتماً کافی نیست و می‌تواند به سطح بالاتری حرکت کند و در این روند به سطحی تا سه برابر بالاتر از میزان فعلی یعنی تا ۳۰میلیارد دلار را هدف‌گذاری کرده‌ایم که پتانسیل آن در هر دو کشور وجود دارد.» رئیسی ادامه داد: «تأسیس شهرک‌های صنعتی بین دو کشور که به‌صورت مشترک دنبال می‌شود در این مذاکرات مطرح شد. همچنین تأسیس پارک‌های علم و فناوری که با همکاری شرکت‌های دانش‌بنیان دو کشور باشد هم موردتوجه قرار گرفت.»

او با اشاره به تمدید قرارداد انتقال گاز به ترکیه اظهار کرد: «این امر قبلاً هم مورد تأکید بود، امروز هم بر آن تأکید مجدد شد تا انتقال گاز شکل فعال‌تری به خود بگیرد.» رئیس‌جمهوری همچنین تأکید کرد: «توسعه سرمایه‌گذاری بین دو کشور از دیگر نکات مورد تأکید در این نشست بود. فعالیت شرکت‌های که در ترکیه و ایران فعال هستند و دنبال کردن فعالیت مشترک آن‌ها در هر دو کشور می‌تواند منجر به توسعه روابط ایران و ترکیه شود.» رئیسی همکاری دو کشور در مسائل امنیتی را بسیار مهم دانست و گفت: «دستگاه‌های امنیتی و اطلاعاتی دو کشور می‌توانند در جهت امنیت دو کشور فعالیت کنند. همچنین مبارزه با تروریسم، مواد مخدر، جرائم سازمان‌یافته هم از نکات مورد تأکید هر دو کشور در این نشست بود.» او تصریح کرد: «تروریسم ممکن است اسامی مختلفی داشته باشد، اما تروریسم از سوی هرکسی که امنیت منطقه را به خطر می‌اندازند باید موردتوجه باشد. به‌ویژه که ما به برخورد با تروریسم تحت هر عنوانی تأکید داریم و در این زمینه دیدگاه غربی‌ها که تناقض‌آمیز است را رد می‌کنیم.»

رئیس‌جمهوری ادامه داد: «همکاری دو کشور در مسائل منطقه‌ای از مواردی بود که مورد تأکید قرار گرفت و هر دو کشور بر حفظ تمامیت ارضی کشور سوریه تأکید دارند. روابط خوب دو کشور می‌تواند منتهی به روابط منطقه‌ای و بین‌المللی بهتر شود که این دو کشور هم در امنیت منطقه و هم امنیت بین‌المللی می‌توانند نقش داشته باشند و معتقدم مذاکرات انجام شده امروز به این مهم و اهداف در جهت آن، کمک می‌کند.» او در پایان اظهار کرد: «امیدواریم سند راهبردی فی‌مابین، منتهی به روابط گسترده بین دو کشور شود و چشم‌انداز روشن و آینده درخشان در روابط میان دو کشور را به همراه داشته باشد.» برگزاری نشست آستانه در تهران با خوش‌بینی بسیار زیادی از سوی مقام‌های ایرانی روبه‌رو شده است. در همین زمینه، رئیس کمیته روابط خارجی کمیسیون امنیت ملی و سیاست خارجی مجلس گفت که نشست آستانه الگوی موفقی از همکاری منطقه‌ای برای حل یک بحران منطقه‌ای است و می‌تواند مدلی برای همکاری‌های آینده در منطقه باشد. عباس گلرو در گفت‌وگو با ایسنا با اشاره به نشست آستانه و سفر روسای جمهور روسیه و ترکیه به ایران گفت: «سفر پوتین به ایران هم در بُعد دوجانبه و هم در بُعد منطقه‌ای و بین‌المللی حائز اهمیت است.» او اضافه کرد: «یکی از موضوعات مهم در دستور ایران و روسیه در طی چند سال اخیر بحث سوریه و برقراری آتش‌بس در این کشور در روند آستانه همکاری‌های سه‌جانبه بین ایران، روسیه و ترکیه توانست بحران و مسئله سوریه را به لحاظ میدانی با برقراری آتش‌بس حل کند. اتفاقی که در هیچ‌یک از فرایندهای سیاسی، بین‌المللی منطقه نتوانسته بود رخ دهد و بحران را فروکش کند.»

گلرو با بیان اینکه روند آستانه توانست به لحاظ میدانی آتش‌بس در سوریه ایجاد کند و مناطق کاهش تنش در این کشور به وجود آورد، افزود: در جریان نشست آستانه هر چند ماه یک‌بار اجلاس سران تشکیل می‌شود و اجلاس‌های کارشناسان ارشد را داریم که هرماه رایزنی‌های سه کشور با حضور آقای پترسون نماینده دبیر کل سازمان ملل در امور سوریه و دولت و سوریه و معارضان سوری انجام می‌شود.

این عضو کمیسیون امنیت ملی و سیاست خارجی مجلس با اشاره به برگزاری مذاکرات آستانه در تهران گفت: «در کنار برگزاری نشست آستانه بحث سفر پوتین به ایران همراه با دیدارهای دوجانبه و توسعه روابط، ارتقای سطح همکاری‌های تجاری است. دو کشوری که تحریم هستیم و می‌توانیم با استفاده از مکانیزم‌های پولی و مالی دوجانبه خیلی از مشکلات تحریمی را پشت سر گذاریم.» گلرو با اشاره به اینکه ما از این سفر استقبال می‌کنیم، گفت: «به روسای جمهوری ترکیه و روسیه خیرمقدم می‌گوییم و امیدواریم سفرها و این‌گونه نشست‌وبرخاست‌ها نتیجه‌اش به نفع کشورهای منطقه در ابعاد مختلف سیاسی، امنیت و اقتصادی باشد.»

او با تأکید بر اینکه نشست آستانه الگوی موفقی از همکاری منطقه‌ای برای حل یک بحران منطقه‌ای است، اضافه کرد: «نشست‌های مختلفی در وین، سوئیس، نیویورک، تونس، ریاض، دوحه، ابوظبی و مونیخ برگزار شد اما نتوانست بحران را حل کند. در مقابل همکاری سه‌جانبه منطقه ایران، روسیه و ترکیه توانست به بحران خاتمه دهد که این جای تقدیر دارد. نشست آستانه می‌تواند مدلی برای همکاری‌های آینده در منطقه باشد.»

به‌هرروی پوتین و اردوغان در حالی در تهران حضور دارند که اخیراً مقامات برخی کشورهای عربی نیز نسبت به برقراری و گسترش روابط حسنه با ایران ابراز امیدواری کرده‌اند. محمد بن سلمان، ولیعهد عربستان در نشست اخیر جده که با حضور رهبران آمریکا و کشورهای عرب منطقه برگزار شد، گفت که ایران را به همکاری با کشورهای منطقه دعوت می‌کنیم. فیصل بن فرحان، وزیر خارجه عربستان نیز در اظهاراتی در حاشیه نشست جده تأکید کرد: «مذاکرات با ایران مثبت بوده است، ولی هنوز به هدف خود نرسیده است. ما تمایل به برقراری روابط عادی با ایران داریم و دست عربستان همچنان به سمت ایران دراز است. چیزی به نام ناتوی عربی در این نشست مطرح نشد و من نمی‌دانم این اسم را از کجا آورده‌اند.»

او تأکید کرد: «راه‌حل‌های دیپلماتیک تنها راه‌حل تعامل با ایران است، ما به‌شدت به اقدامات چندجانبه باور داریم و از حل‌وفصل اختلافات از طریق سازمان‌های بین‌المللی حمایت می‌کنیم.» همچنین انور قرقاش، مشاور رئیس دولت امارات در امور دیپلماتیک اخیراً در گفت‌وگو با رویترز تأکید کرد که ابوظبی به دنبال ایجاد هیچ محوری علیه هیچ‌یک از کشورهای منطقه به‌ویژه ایران نیست.» او با تأکید بر اینکه کشورش خواهان تقابل با ایران نیست خاطرنشان کرد: «ابوظبی به دنبال فرستادن سفیر به تهران و ازسرگیری روابط با ایران است.» این مقام اماراتی گفت: «از هر طرحی که بدون هدف قرار دادن کشور ثالث از ما محافظت کند، استقبال می‌کنیم.» وزیر خارجه اردن نیز اخیراً بر لزوم برقراری یک روابط خوب و بر اساس حسن هم‌جواری میان کشورهای عربی و ایران تأکید کرده بود.

گزارش

ریاست جمهوری عراق؛ گروگان چالش صدر و مالکی

همدلی- نشست‌های پیاپی بین سران سیاستمدار عراقی همچنان بی‌نتیجه بوده و انتخاب رئیس‌جمهور آینده این کشور را با چالش‌هایی اساسی روبرو کرده است. در همین زمینه، روز گذشته بار دیگر نشست هیات رئیسه و رؤسای فراکسیون‌های سیاسی پارلمان عراق برای تعیین موعد انتخاب رئیس‌جمهوری این کشور بدون نتیجه ملموسی و تعیین موعد مشخص به پایان رسید. این تحول در بحبوحه اختلافاتی رخ می‌دهد که با پخش صداهای ضبط‌شده منتسب به نوری المالکی، رهبر ائتلاف دولت قانون که در آن او به‌شدت به مقتدی صدر، حشدالشعبی، رهبران و سیاستمداران جریان‌های سیاسی حمله کرده بود، شدت گرفت. منابع رسانه‌ای عراقی دوشنبه گذشته فایل‌هایی منسوب به نخست‌وزیر پیشین عراق و رهبر ائتلاف دولت قانون منتشر کردند که در یکی از آن‌ها وی هشدار می‌دهد که مرحله آتی در عراق مرحله جنگ خواهد بود.به گزارش روزنامه العربی الجدید، محمد الصهیود، نماینده پارلمان عراق از چارچوب هماهنگی شیعیان این کشور دراین‌باره گفت: «در نشست رئیس پارلمان و رؤسای فراکسیون‌ها سازوکار تقسیم نمایندگان جایگزین نمایندگان جریان صدر میان کمیسیون‌های پارلمان و همچنین قوانین منظر تصویب در فصل قانون‌گذاری جدید پارلمان موردبررسی قرار گرفتند.» او گزارش داد: «ریاست پارلمان از چارچوب هماهنگی خواست که هرچه سریع‌تر نامزدش برای پست معاون اول رئیس پارلمان را معرفی کند. دراین‌باره به‌زودی تصمیم‌گیری می‌شود و احتمال می‌رود که این اتفاق ابتدای هفته آتی رخ دهد.» الصهیود ادامه داد: «این نشست بدون دستیابی به توافقی درباره پرونده ریاست جمهوری و تعیین موعد مشخصی برای انتخاب رئیس‌جمهور پایان یافت. اگرچه امیدوار بودیم این جلسه هفته جاری برگزار شود، اما ادامه اختلافات کردها آن را به هفته آینده یا حتی هفته‌های بعد موکول می‌کند.»در همین حال، منابع خبری گزارش دادند که رهبر جنبش صدر به دنبال فاش شدن فایل‌های صوتی منتسب به نخست‌وزیر سابق و رهبر ائتلاف قانون، از رهبر ائتلاف فتح خواسته که خود را نامزد نخست‌وزیری عراق اعلام کند و جنبش صدر از وی حمایت خواهد کرد. به گزارش شفق نیوز، منابع نزدیک به جنبش صدر عراق اعلام کردند که مقتدی صدر، رهبر جنبش صدر با هادی العامری، رهبر ائتلاف فتح درباره اعلام نامزدی خود برای تصدی پست نخست‌وزیر عراق رایزنی و گفت‌وگو کرده است.بر اساس اعلام این منابع مقتدی صدر از العامری خواسته که نامزد نخست‌وزیری شود و به وی تضمین داده که حمایت جنبش صدر را در این زمینه خواهد داشت. این منابع افزودند که چارچوب هماهنگی شیعیان سخت در تلاش است که بتواند بر اختلاف میان اعضای خود برای انتخاب نامزدی جهت تصدی پست نخست‌وزیری عراق فائق آید بااین‌حال یکی از گزینه‌هایی که این چهارچوب پیش روی خود دارد ابقای مصطفی الکاظمی، نخست‌وزیر فعلی در سمت خود است.

در مجمع عمومی ذوب آهن اصفهان مطرح شد :

تولید محصولات با ارزش افزوه بالا، استراتژی اصلی ذوب آهن است

جلسه مجمع عمومی عادی سالانه و مجمع عمومی فوق العاده صاحبان سهام ذوب آهن اصفهان شنبه ۲۵ تیرماه ، با حضور بیش از ۷۳ درصد سهامداران و نمایندگان صاحبان سهام شرکت ، اعضای هیات مدیره، نماینده موسسه حسابرسی و نماینده سازمان بورس و اوراق بهادار تهران و تعدادی از دیگر مسئولین این شرکت ، در سالن تشریفات روابط عمومی برگزار گردید. مهندس ایرج رخصتی مدیرعامل ذوب آهن اصفهان در ارائه گزارش به هیات مدیره گفت: این شرکت به عنوان تولید کننده مقاطع ساختمانی مطابق با آخرین استانداردهای روز دنیا، این مقاطع کیفی را برای استفاده در زیرساخت های کشور در بخش های گوناگون تولید می کند.

ذوب آهن اصفهان،دارنده رتبه سوم تولید فولاد خام

وی افزود : این شرکت با تولید ۲ میلیون و ۴۸۹ هزار تن فولاد خام در سال ۱۴۰۰ در مقایسه با سایر رقبا از منظر تولید فولاد خام، رتبه سوم را در کشور دارد و در سال های ۹۹ و ۱۴۰۰ رشد همه شرکت ها به جزء ذوب آهن منفی بوده است و این شرکت مادر صنعتی رشد ۵ درصدی تولید فولاد خام را به همت تلاشگران ثبت نمود.

تیر آهن سهم ۶۴ درصدی در سبد تولید ذوب آهن دارد

این مقام مسئول بیان کرد : در سبد تولید محصولات ذوب آهن،تیرآهن سهم تولید ۶۴ درصدی دارد و در بخش صادرات نیز ۵۶ درصد از سهم صادرات شرکت را از آن خود نموده است لذا تولید و توسعه انوع تیرآهن ها در سایزهای مختلف در دستور کار قرار دارد.

ذوب آهن روی ریل پیشتازی تولید

مهندس رخصتی گفت : طی سه سال اخیر از سال ۹۸ تا سال ۱۴۰۰،تولید تمامی محصولات در شرکت از جمله کک به عنوان یک محصول میانی تاشمش و محصولات نوردی رو به افزایش بوده است.

ساخت یک میلیون واحد مسکونی فرصت مغتنمی برای تولید کننده مقاطع ساختمانی استاندارد

وی فرصت های پیش روی شرکت را نیز چنین برشمرد :آغاز نهضت ملی مسکن توسط دولت خدمتگزار و ساخت یک میلیون واحد مسکونی در سال برای ذوب آهن اصفهان که تولید کننده مقاطع ساختمانی است یک نقطه قوت بسیار مهم به شمار می رود، امکان تامین نسبی بخشی از مواد اولیه و انرژی در داخل کشور،توسعه تکنولوژی در صنعت فولاد و امکان کاهش هزینه های تولید،هدف گذاری دولت در توسعه شبکه حمل و نقل ریلی کشور،تغییرالگوی مصرف از ورق به مقاطع سنگین و انتقال نماد از فرابورس به بورس و استفاده از معافیت های مالیاتی و ابزارهای تامین مالی .

مدیرعامل ذوب آهن اصفهان در ادامه به تشریح نقاط قوت شرکت نیز به شرح ذیل پرداخت : اعتبار و برند شرکت در بازارهای داخلی و بین المللی،وجود زنجیره کامل تولید فولاد،تولید فولاد خام تمیز،توانمندی در تولید محصولات متنوع با کیفیت بالا،وجود زیرساخت های لازم برای توسعه و سرمایه گذاری،تامین بخشی از منابع انرژی مورد نیاز(برق و گاز سوختنی) در داخل شرکت ، بهره گیری از کمیته های تخصصی و اتاق های فکر جهت رصد مستمر فضای کسب و کار و ارایه سیاست های راهبردی .

وی در خصوص محدودیت های موجود نیز گفت : نامتوازن بودن بودن خط تولید در کک سازی و فولادسازی از جمله محدودیت ها است. قابلیت تولید ۳ میلیون و ششصد هزار تن چدن در بالا دست خط وجود دارد و در نوردها نیز قابلیت تولید مقاطع وجود دارد در میانه فولادسازی وجود دارد که قابلیت جذب این میزان از چدن را ندارد که با تاکید هلدینگ صدرتامین و برنامه های مصوب شده به سمت جذب حداکثری چدن در کوتاه مدت و تبدیل آن به فولاد که ارزش افزوده بالایی دارد،حرکت می کنیم.

سه هاب ویژه برای تامین پایدار مواد اولیه

مدیرعامل ذوب آهن اصفهان در خصوص تامین مواداولیه نیز گفت : در سه محدوده کشور سه هاب تعریف شده است که در یک بخش آن مجوز تاسیس گندله سازی و فرآوری سنگ آهن گرفته شده است و در بخش دیگر در کردستان تفاهم نامه آن منعقد شد و در شرق اصفهان نیز در مرحله مذاکره هستیم و انشاا.. به زودی خبرهای خوشی در این زمینه منتشر می کنیم.

وی اظهار کرد: ذوب آهن اصفهان به عنوان اولین تولید کننده فولاد در ایران از نسل اول که بنیان این کارخانه را نهادند تاکنون به همت نیروی انسانی مجرب، کارنامه درخشانی از خودش در بخش مختلف و در جای جای ایران اسلامی به یادگار گذاشته است. برنامه ریزی برای بهره گیری از تجربیات پیشگامان و همچنین دانش کارکنان در بخش های مختلف شرکت در دستور کار قرار دارد.

مهندس رخصتی رکوردهای شرکت در سال ۱۴۰۰ را نیز چنین عنوان کرد : دستیابی به رکورد تولید ۲ میلیون و ۷۶۸ هزار تن چدن مذاب و یک میلیون و ۲۲۳ هزار تن کک خشک،طراحی و تولید ریل مترو و قطار پرسرعت،توافق با استانداری کردستان برای بهره برداری از معادن سنگ آهن،اخذ مجوز فرآوری سنگ آهن و تولید گندله در خراسان جنوبی و خراسان رضوی،تکمیل زنجیره تولید ریل ملی با انعقاد قرارداد سوزن ریل با استفاده از توان شرکت های دانش بنیان،طراحی و تولید محصولات جدید با ارزش افزوده بالا مانند : میلگرد ساده قطر۳۰ و ۵۰ مارک ۷۰Cr۲ ، تیرآهن IPE۳۰ و شمش فولادی با مارک های مختلف و کسب رکورد ۱۲ ساله تولید قطعات در کارگاه های ساخت با ساخت و تحویل حدود ۴۰۵۰۰۰ قطعه .

بر اساس مصوبات مجمع عمومی عادی سالیانه صورت‌های مالی تلفیقی گروه و شرکت ذوب آهن اصفهان شامل صورت وضعیت های مالی به تاریخ ۲۹ اسفند ماه ۱۴۰۰ و صورت های سود و زیان ، تغییرات در حقوق مالکانه و جریان های نقدی برای سال مالی منتهی به ۱۴۰۰/۱۲/۲۹ ، با اکثریت آرا مورد تصویب مجمع قرار گرفت. همچنین مقرر گردید از محل سود خالص سال ۱۴۰۰ به ازای هر سهم ۶۰ ریال به عنوان سود سهام تقسیم و طبق برنامه زمان بندی شده در وجه سهامداران پرداخت گردد.

بر اساس این مصوبات ، موسسه حسابرسی هوشیار ممیز به به عنوان حسابرس مستقل و بازرس قانونی اصلی شرکت و موسسه حسابرسی تدوین و همکاران به عنوان حسابرس مستقل و بازرس قانونی علی البدل، برای مدت یکسال انتخاب گردیدند. ضمن اینکه روزنامه دنیای اقتصاد جهت درج اطلاعیه و آگهی های شرکت برای مدت یکسال ، تعیین گردید.

پیشخوان Pishkhan.com

خبر

پاسخ وزارت ورزش به انتقادات دادکان

همدلی| پس از انتشار سخنان محمد دادکان رئیس پیشین فدراسیون فوتبال در گفت‌وگو با یک شبکه تلویزیونی و چاپ آن در روزنامه همدلی وزارت ورزش و جوانان جوابیه‌ای به شرح زیر ارسال کرد که منتشر می‌شود: عطف به مطلب (گزارش) مندرج در شماره ۱۹۷۷ مورخ شنبه ۲۵ تیر ۱۴۰۱ آن روزنامه با عنوان: «پس مردم کی باید خوشحال شوند؟» موارد مطروحه زیر، در پاسخ به اظهارنظر نگارنده و در راستای تنویر افکار عمومی حضورتان ارائه می‌شود. خواهشمند است دستور فرمایید مطابق ماده۲۳ از فصل ششم قانون مطبوعات، نسبت به انتشار جوابیه ارسالی اقدام مقتضی معمول دارند: بدون تردید با توجه به حساسیت مردم، حضور مقتدرانه تیم ملی فوتبال ایران در جام‌جهانی ۲۰۲۲ یکی از اصلی‌ترین دغدغه‌های وزارت ورزش و جوانان است و بر همین اساس همان‌طور که بارها عنوان‌شده، این وزارتخانه در راستای وظایف نظارتی، خود را ملزم به حمایت و پشتیبانی کامل از تیم ملی و فدراسیون فوتبال می‌داند. همچنین همان‌طور که در مصاحبه‌ها و بیانیه‌های رسمی صادره از سوی وزارت ورزش و جوانان اعلام‌شده، این وزارتخانه ورودی فنی به وضعیت تیم‌های ملی ندارد و تنها عهده‌دار انجام وظایف حمایتی و نظارتی خود از فدراسیون‌ها و تیم‌های ملی است. در پایان امید است با همراهی مردم و رسانه‌ها، تیم‌ملی فوتبال ایران در جام‌جهانی قطر پیام‌آور شادی و عزت بیش‌ازپیش برای ملت عزیز ایران باشد.

همکاری جدید پلیس و خودروسازان برای مقابله با سرقت

رئیس پلیس آگاهی تهران بزرگ از همکاری پلیس و خودروسازان برای مقابله با سرقت خودرو و قطعات آن خبر داد. به گزارش ایسنا، سرهنگ علی ولیپور گودرزی، درباره همکاری خودروسازان با پلیس برای مقابله با سرقت‌های مرتبط با خودرو گفت: پلیس آگاهی جلسات مختلفی را با خودروسازان داشته است که این جلسات به‌طور مداوم برگزارشده و در آن موضوعات مرتبط با سرقت خودروها و سرقت از خودروها موردبحث و بررسی قرارگرفته می‌شود. او با بیان اینکه این جلسات با محوریت پلیس آگاهی فراجا است، گفت: در همین راستا نیز بنا شد تا تعاملاتی میان پلیس و خودروسازان در مورد شناسایی قطعات خودروهای سواری برقرار شود که خوشبختانه این روند آغاز شده است. بر این اساس از شرکت‌های ایران‌خودرو، سایپا و ... خواسته‌شده تا بانک اطلاعات قطعات اصلی خودروها را در اختیار پلیس نیز قرار دهند و همچنین هر قطعه خودرو دارای یک شماره و کد شناسایی باشد که اگر مورد سرقت قرار گرفت، بلافاصله امکان شناسایی آن وجود داشته باشد. رئیس پلیس آگاهی فرماندهی انتظامی تهران بزرگ با بیان اینکه در حال حاضر شرکت‌های خودروسازی در حال تحویل دیتای خود به پلیس هستند، گفت: اگر پلیس اطلاعات قطعات اصلی خودروها را داشته باشد، آن‌وقت می‌تواند در بحث شناسایی و برخورد با سارقان خودرو و قطعات خودرو و همچنین برخورد با خریداران اموال مسروقه و سارقان پیگیری و اقدام سریع‌تری داشته باشد. وی ادامه داد: به‌عنوان‌مثال اگر کامپیوتر خودرویی سرقت شود، پلیس این امکان را خواهد داشت که از طریق کد شناسایی آن، هم مالک اجناس مسروقه را پیدا کند و هم بتواند با سرعت کمتری خریداران و سارقان این اموال را مورد شناسایی قرار داده و نسبت به دستگیری آنان اقدام کند. ولیپور گودرزی درباره اینکه این تبادل اطلاعات چه زمانی اجرایی خواهد شد، گفت: بخشی از این کار انجام شده و بخشی دیگر از آن نیز در حال انجام است و آن‌وقت می‌توان از طریق بانک اطلاعات مشترک به‌سرعت به پرونده‌ها رسیدگی کرد. رئیس پلیس آگاهی تهران بزرگ با بیان اینکه در حال حاضر قدرت کشف پلیس در پرونده‌های سرقت افزایش داشته است، گفت: اجرایی شدن این اقدام در کاهش وقوع سرقت‌های مرتبط با خودرو مؤثر خواهد بود.

عمر مفید سگ‌های تجسس چقدر است؟

رئیس سازمان امداد و نجات جمعیت هلال‌احمر توضیحاتی را درباره عمر مفید سگ‌های جست‌وجو و نجات و نحوه جایگزین کردن آن‌ها ارائه کرد. به گزارش ایسنا، مهدی ولیپور درباره فعالیت سگ‌های امدادونجات و نحوه تربیت و آموزش سگ‌های جدید گفت: همان‌طور که می‌دانید در برخی از عملیات امدادونجات از سگ‌هایی برای جست‌وجو و نجات استفاده می‌شود که به آن‌ها تیم آن است گفته می‌شود. این سگ‌ها در مأموریت‌های مختلفی از جست‌وجو افراد گمشده تا یافتن افراد از زیر آوار و ... فعالیت می‌کنند. او درباره عمر مفید سگ‌های جست‌وجو و نجات اظهار کرد: عموماً عمر مفید این سگ‌ها برای حضور در چرخه عملیات ۱۰ سال است و هنگام نزدیک شدن به این مدت‌زمانی، برنامه جایگزینی این سگ‌ها با سگ‌های جدیدتر اجرا می‌شود تا دقت و سرعت آن‌ها در عملیات کم نشود. ولیپور با بیان اینکه سگ‌های جست‌وجو به‌طور پیوسته آموزش خواهند دید، گفت: برخی از آن‌ها آموزش‌های اولیه را گذرانده و به‌محض اینکه در اختیار استان‌های کشور قرار گیرند آموزش‌هایشان ادامه خواهد یافت. وی ادامه داد: البته این سگ‌ها قبل از ورود به تیم‌های آن است، تحت آموزش قرار می‌گیرند و پس‌ازاینکه دوره آموزش این سگ‌ها به پایان برسد میان استان‌های سطح کشور توزیع‌شده تا جایگزین سگ‌هایی شوند که عمر مفیدشان برای انجام عملیات جست‌وجو و نجات به پایان رسیده است. رئیس سازمان امداد و نجات جمعیت هلال‌احمر اضافه کرد: حدود ۱۰قلاده سگ هم از سوی شهروندان به جمعیت هلال‌احمر داده‌شده که اقدامات اولیه برای ورود آن‌ها به چرخه عملیات آغاز شده است. آموزش‌های اولیه از سوی مربی سگ‌های تجسس طراحی و در برخی از موارد اجرایی شده است. ولیپور درباره آموزش‌دهندگان این سگ‌ها نیز اظهار کرد: در مجموع ۶۷مربی سگ‌های تجسس در سطح کشور داریم که در حوادث مختلف و برای آموزش سگ‌های جست‌وجو حضور دارند و آموزش‌های لازم را نیز به این سگ‌ها ارائه می‌دهند.

هر فرد مبتلا ۱۸نفر را آلوده می‌کند

کرونای جدید مسری‌تر از قبل

همدلی| با شروع موج هفتم کرونا در کشور، کارشناسان خواهان بازگشت محدودیت‌های کرونایی شدند. کارشناسان می‌گویند سویه غالب در کشور از نوع BA۴ و BA۵، زیرسویه‌های امیکرون است؛ سویه‌هایی که قدرت سرایت‌پذیری بسیار زیادی دارد. دیروز دبیر کمیته علمی کرونا اعلام کرد هر فرد مبتلا به BA۵ می‌تواند تا ۱۸نفر را به این ویروس آلوده کند. بر این اساس پیش‌بینی‌شده در هفته‌های آینده روزهای پرخطری را شاهد خواهیم بود.

شمار مبتلایان از پنج هزار نفر گذشت

آمار ابتلای روزانه به کرونا در روزهای اخیر بیش از چهار و پنج هزار نفر از سوی وزارت بهداشت گزارش‌شده است. روز گذشته وزارت بهداشت تعداد مبتلایان جدید به کرونا را ۵هزار و ۳۷۷بیمار نفر اعلام کرد و از مرگ ۱۹نفر به خاطر ابتلا به این ویروس خبر داد. ۶۴۰ نفر از بیماران مبتلا به کووید۱۹ در بخش‌های مراقبت‌های ویژه بیمارستان‌ها تحت مراقبت قرار دارند. ۱۵شهرستان در وضعیت قرمز، ۳۵شهرستان در وضعیت نارنجی، ۲۰۸شهرستان در وضعیت زرد و ۱۹۰شهرستان در وضعیت آبی قرار دارند. کارشناسان می‌گویند سویه غالب در کشور از نوع BA۴ و BA۵، زیرسویه‌های امیکرون است.

حمیدرضا جماعتی دبیر کمیته علمی کشوری کرونا با توصیه به رعایت پروتکل‌های بهداشتی و استفاده از ماسک و تزریق دوز یادآور واکسن می‌گوید هر فرد مبتلا به سویه‌های غالب اومیکرون می‌تواند ۱۸نفر دیگر را آلوده کند.

او به افزایش مبتلایان و بستری‌های کرونا در ایران اشاره و تأکید کرد: پیش‌بینی می‌کنیم که به‌ویژه در یکی دو هفته آینده همچنان موارد ابتلا و بستری‌های کرونا در کشور رو به افزایش باشد. در بررسی‌ها، مشخص‌شده که بیش از ۸۰درصد از موارد ابتلا به کرونا، مربوط به زیرسویه BA.۵ است که سرایت‌زایی بسیار زیادی دارد.

هر مبتلا می‌تواند ۱۸نفر را آلوده کند

دبیر کمیته علمی کشوری کرونا یادآور شد: هر فرد مبتلا به زیرسویه BA.۵ می‌تواند ۱۸نفر را آلوده و مبتلا کند. اگرچه میزان مرگ‌ومیر این زیرسویه نسبت به ویروس دلتا خیلی کمتر است اما با توجه به اینکه تعداد بسیار بیشتری از افراد را گرفتار می‌کند، میزان مرگ‌ومیر آن به‌ویژه در افراد واکسینه نشده می‌تواند بیشتر شود.

جماعتی ضمن تأکید بر لزوم رعایت پروتکل‌های بهداشتی در سطح جامعه گفت: توصیه می‌کنیم که مردم استفاده از ماسک را فراموش نکنند و حتماً از ماسک استفاده و نوبت یادآور واکسن کرونا را تزریق کنند چراکه واکسیناسیون باعث کاهش موارد شدید بستری در بیمارستان و مرگ‌ومیر می‌شود. افرادی که شش ماه از آخرین تزریق واکسنشان می‌گذرد، حتماً نسبت به تزریق نوبت یادآور واکسن کرونا اقدام کنند. مهم نیست که آخرین واکسن، نوبت اول یا دوم یا سوم باشد بلکه اگر شش ماه از آخرین نوبت می‌گذرد، حتماً نوبت یادآور باید تزریق شود.

خطر ابتلا برای هیچ‌کس صفر نیست اما ماسک زدن تا ۹۵درصد خطر را کاهش می‌دهد

حمید سوری اپیدمیولوژیست معتقد است باوجودآنکه خطر ابتلا در زمان اپیدمی‌ها برای هیچ‌کس صفر نیست اما با رعایت پروتکل‌های بهداشتی می‌توان این خطر را تا حد بسیار زیادی کاهش داد. به گفته او استفاده درست از ماسک تا ۹۵درصد از ابتلا به کرونا جلوگیری می‌کند. او می‌گوید: باید تا حد ممکن سطح خطر را کاهش دهیم. به‌عنوان‌مثال تجمعاتی که در محیط‌های بسته است، می‌تواند خطرناک باشد. به‌ویژه در جایی که تهویه انجام نمی‌شود؛ بنابراین رعایت پروتکل‌ها بسیار مهم است. درعین‌حال در محیط بسته اگر فرد مبتلا یا مشکوکی وجود داشته باشد، آن فرد حتماً باید حتی در مواجهه با اعضای خانواده‌اش از ماسک و مسائل حفاظتی استفاده کند و تا حد امکان از سایرین دور باشد.

سوری ادامه می‌دهد: باید توجه کرد که اگر ماسک استاندارد به‌درستی زده شود؛ به‌طوری‌که هم فرد مبتلا به کرونا ماسک را درست بزند و هم فردی که مبتلا نیست، در این صورت ماسک می‌تواند تا ۹۵درصد از انتقال ویروس جلوگیری کند. حال اگر فرد مبتلا ماسک بزند، اما فرد سالمی که در مواجهه با اوست ماسک نزند، باز می‌تواند تا ۶۵درصد از ابتلا به ویروس فرد سالم جلوگیری کند.

یک ویروس‌شناس خواستار بازگشت محدودیت‌ها به کشور شد

درعین‌حال علیرضا ناجی، رئیس مرکز تحقیقات ویروس‌شناسی دانشگاه علوم پزشکی شهید بهشتی خواستار بازگشت محدودیت‌های کرونایی شده است. ناجی که معتقد است زمان طلایی تکمیل واکسیناسیون کرونا را ازدست‌داده‌ایم می‌گوید: در حال میزان بیماران سرپایی مبتلا به کرونا در کشور افزایشی بوده و این موضوع بر روس تعداد بستری‌ها نیز تأثیر گذاشته است.

او به ایلنا گفته: در شرایطی که وضعیت بیماری آرام شده بود و واکسن هم به‌اندازه کافی در اختیار داشتیم می‌بایست اقدام به تزریق واکسیناسیون کرونا می‌کردیم، اما این کار نشد.

این ویروس‌شناس می‌گوید: زیرشاخه‌های اومیکرون تأثیر زیادی در افزایش بیماران بدحال و نیازمند بستری ندارند بااین‌حال وقتی تعداد بیماران سرپایی افزایش پیدا کند، مطمئناً افزایش بستری را نیز خواهیم داشت و برخی افراد که ممکن است حساس بوده یا دارای بیماری زمینه‌ای باشند ممکن است کار آن‌ها به بستری در بیمارستان یا حتی آی‌سی‌یو کشیده شود.

ناجی در ادامه با بیان اینکه بر اساس مطالعات در حال حاضر ساب واریانت BA.۵ اومیکرون در حال چرخش در کشور است، گفت: عمده افزایش آمار کرونا در کشور نیز به دلیل همین ساب واریانت است. البته باید مطالعات دیگری صورت بگیرد تا ببینم چه واریانت یا ساب واریانت دیگری در کشور در حال چرخش است.

این ویروس‌شناس در ادامه با اشاره به شناسایی ساب واریانت BA.۲.۷۵ در هندوستان گفت: این ساب واریانت نیز در حال حاضر به آمریکا و حدود ۲۰کشور رسیده است. به نظر می‌رسد که ایمن گریزی و سرعت انتقال بسیار بالایی دارد، خوشبختانه هنوز گزارشی در مورد این ساب واریانت اومیکرون در ایران نداریم.

در فضای باز هم باید از ماسک استفاده کرد

ناجی با بیان اینکه تمامی اخطارها و توصیه‌ها در مورد وضعیت کرونا و لزوم حفظ خودمراقبتی انجام شده است، گفت: ماسک را باید هم در فضای باز و هم فضای بسته زد. فواصل اجتماعی را رعایت کرد و با توجه به اینکه واکسن نیز به‌اندازه کافی وجود دارد و افرادی که از دوز دوم آن‌ها شش ماه می‌گذرد دوز سوم خود را تزریق کنند و اگر شش‌ماه از دوز سوم آن‌ها می‌گذرد دوز چهارم را تزریق کنند. ما چاره‌ای جز واکسن نداریم باید رعایت کنیم و در صورت بیماری خود را قرنطینه کنیم.

وی با تأکید بر اینکه هرگونه علائمی را باید کرونا تلقی کنیم، گفت: به همین دلیل باید هرچه زودتر خود را قرنطینه کنیم تا به دیگران منتقل نشود. نباید ساده‌انگاری کنیم. در مدت‌زمان طولانی عادی‌انگاری در جامعه افزایش پیدا کرد و مردم هم از واکسن‌های موجود استفاده نکردند.

وی تأکید کرد: برای کنترل کردن وضعیت موجود افزایشی باید محدودیت ایجاد کرد و مردم نیز پروتکل‌های اجتماعی را رعایت کرد. ناجی یادآور شد: پیک هفتم بیماری کرونا آغاز شده و تمامی پیش‌بینی‌ها مبنی بر تداوم روند افزایشی بیماری در کشور است، اما اینکه چگونه بتوانیم این وضعیت را کنترل کنیم بستگی به اقدامات کنترلی و رفتارهای بهداشتی مردم دارد.

بازتاب اجتماعی انتشار ویدیویی از بوشهر

دختران نوجوان قمه‌کش

همدلی| روز گذشته فیلم تکان‌دهنده‌ای از قمه‌کشی دختران نوجوان در پارکی در بوشهر منتشر شد. در فیلم منتشرشده چند دختر نوجوان بدون ترس با قمه به جان هم افتاده‌اند و ظاهراً از زدوخورد و استفاده از قمه هیچ ابایی ندارند.

تا زمان ثبت گزارش هیچ‌یک از مقامات بوشهری به این فیلم هولناک واکنش نشان نداده‌اند و فیلم در سطح وسیعی نیز در شبکه‌های اجتماعی دست‌به‌دست می‌شود.

البته این اولین بار نیست دختران نوجوان با قمه به جان هم می‌افتند. پارسال درست در همین روزها بود که ماجرای «هلیا» قمه‌کش خبرساز شد. در آن ماجرا دختری به نام هلیا در یکی از پارک‌های اصفهان معرکه گرفته بود و حریف می‌طلبید.

در فیلم یک دقیقه و ۴۵ثانیه‌ای است که کاربران از آن به‌عنوان «ویدیو قمه‌کشی هلیا» یاد می‌کنند، به‌صورت واضح مشخص است که این دختر نوجوان چگونه درحالی‌که یک قمه را در لباسش پنهان کرده است، چگونه با به کار بردن الفاظ رکیک حاضران در آن جمع را تهدید می‌کند.

در ویدیویی منتشرشده از هلیا، نشان داده می‌شود که در ابتدا دو گروه از دخترانی که ۱۵-۱۶سال بیشتر سن ندارند درگیری لفظی را باهم دارند و ناگهان تنش میان آن‌ها به برخورد شدید از نوع کشیدن مو و لگد زن دونفره تبدیل می‌شود و در ادامه یکی از این دخترها، دختر دیگری را چنان پرتاب می‌کند که بخشی از کتف و سرش به ناحیه سیمانی کنار باغچه برخورد می‌کند.

دختری که در باغچه افتاد «هلیا» نام دارد، اما باز مشاهده می‌شود که او از باغچه بلند می‌شود و درگیری دوباره ادامه پیدا می‌کند. نکته قابل‌توجه آن است که افرادی که از این صحنه در حال فیلم‌برداری هستند و تا حدودی با حرف‌هایشان به این درگیری‌ها دامن می‌زنند، چند پسر هم سن و سال همین دختران‌اند. البته در لابه‌لای این فیلم صدای فحاشی‌ها و واژه‌های بالای ۱۸سال هم به گوش می‌رسد.

در ادامه این فیلم و پس از آرام شدن نسبی دعوا، یکی از حاضران متوجه «چاقو»یی می‌شود که هلیا پنهان کرده و وقتی به آن اشاره می‌کند، دخترک یک قمه ۵۰سانتیمتری را از شلوارش بیرون می‌کشد. شاید اگر پسران آشنا در صحنه نبودند دختر قمه‌کش دست به جنایتی می‌زد؛ اما با بیرون آوردن قمه صدایی شخصی در فیلم می‌پیچد که می‌گوید «شر می شه» و هلیا نیز انگار برای آنکه این شر نشود از قمه استفاده چندانی نمی‌کند و تمام ماجرا انگار به نشان دادن آن قمه به دوستانش تمام می‌شود و دختران دیگر می‌آیند و هلیا را از این صحنه درگیری دور می‌کنند. دختر قمه‌کش و کسانی که در این نزاع حضور داشتند همگی از الفاظ خیلی رکیک که شاید پسران هم‌سن‌وسال دختر قمه‌کش و دوستانش از آن‌ها استفاده نمی‌کنند برای دشنام دادن و کل‌کل کردن استفاده کردند. فیلم قمه‌کشی هلیا بازتاب فراوانی در شبکه‌های اجتماعی داشت و کارشناسان زیادی نسبت به افزایش آن هشدار دادند. البته قمه کسی نوجوانان مختص به این دو مورد نیست کلفی است جستجوی کوتاهی در اینترنت انجام دهید تا با ویدیوهای متعددی از آن روبرو شوید.

هشدار؛ حال حوزه اجتماعی خوب نیست

سید حسن موسوی رئیس انجمن مددکاری ایران در واکنش به فیلم قمه‌کشی هلیا را به حال ناخوش حوزه اجتماعی گره زد و به رسانه‌ها گفت: ویدیویی که پخش شد حامل چند پیام است و این ویدیوها هشداری است که به خودمان بیاییم که حال حوزه اجتماعی خیلی خوب نیست.

او با بیان اینکه این نوع رفتارها نتیجه عدم حال خوب جامعه است، افزود: آنچه محور این فیلم است، خشونت نام دارد که هر از چند گاهی به شکل‌های مختلف در کوچه، خیابان و پارک می‌بینیم.

موسوی چلک ادامه داد: آن چیزی که نگران‌کننده است این است که سنین این افراد پایین است، عمده افراد تشکیل‌دهنده این درگیری دختر هستند و از اعمال خشونت نسبت به همدیگر ابایی ندارند، درحالی‌که به‌ظاهر یک گروه هستند که منجر به اعمال حرکت‌های خشونت‌آمیز و درآوردن قمه در محلی می‌شوند.

او گفت: پیام مهم این اتفاق این است که باید نگران فرزندان خود باشیم و نگران کسانی باشیم که آینده کشور را باید بسازند و این امر مستلزم این است که ما برای بارآوردن مهارت‌های به زیستن اجتماعی، سلامت روان و سلامت اجتماعی، مهارت‌های ارتباطی و تاب‌آوری برنامه‌ریزی کنیم و کارهای مؤثری را انجام دهیم چراکه اگر امری در این خصوص رخ ندهد با موضوع کرونا نگرانی‌هایمان به‌مراتب بیشتر افزایش پیدا می‌کند.

گزارش

رئیس بیست و نهمین کنگره نورولوژی مطرح کرد:

آمار بالای سکته مغزی در ایران

همدلی| رئیس بیست و نهمین کنگره بین‌المللی نورولوژی و الکتروفیزیولوژی بالینی ایران با بیان این موضوع که سکته مغزی جزو عوارض برجسته کووید است، گفت: ۱۰۰ تا ۱۵۰مورد سکته مغزی از هر ۱۰۰هزار نفر جمعیت کشور تا قبل از دوران کرونا، ثبت‌شده که تقریباً آمار بالایی است و قطعاً با شروع دوران کرونا، این آمار افزایش‌یافته است.

به گزارش همدلی دکتر محمدرضا قینی، رئیس بیست و نهمین کنگره بین‌المللی نورولوژی و الکتروفیزیولوژی بالینی ایران، صبح دیروز در نشست خبری این کنگره، با بیان این موضوع که سکته مغزی جزو عوارض برجسته کووید است و در کنگره امسال پیرامون کووید و سکته مغزی، بحث خواهد شد، گفت: پاندمی کرونا باعث شد افراد دچار سکته مغزی به مراکز درمانی مراجعه نکنند و همچنین، درمان را به تأخیر انداخت. قینی در ارتباط با رابطه واکسن کرونا و بروز سکته مغزی، گفت: طرح این موضوع که واکسن با بروز سکته مغزی ارتباط دارد، باید با مستندات علمی و تحقیقات باشد و برای سکته مغزی و ارتباط آن با واکسن کرونا، چنین مستنداتی وجود ندارد. رئیس کنگره نورولوژی و الکتروفیزیولوژی ایران با اشاره به ارتباط استرس و سکته مغزی، افزود: از نظر علمی، کسی که زمینه سکته مغزی را داشته باشد، ممکن است کم‌خوابی و استرس منجر به سکته مغزی شود و ثابت‌شده که ایست تنفسی خواب، یک علامت برای بروز سکته مغزی است. وی بهترین زمان درمان بیمار سکته مغزی را زیر سه ساعت دانست و اشاره کرد: مهم‌ترین داروی اورژانسی این بیماران در بیمارستان‌های پذیرش کننده، موجود است و دارویی مثل آسپرین هم به‌راحتی در دسترس بیماران سکته مغزی قرار دارد. در ادامه این متخصص مغز و اعصاب درباره بیماری پارکینسون اظهار داشت: مهم‌ترین موضوع در بیماری پارکینسون، این است که مقداری دیر تشخیص داده می‌شود و متأسفانه در جهان، هیچ درمانی برای بازگشت پارکینسون وجود ندارد و در ایران، نوع خوش‌خیم آن را شاهد هستیم و درمان‌هایی که داریم، هم‌تراز درمان‌ها در جهان است. در ادامه این نشست خبری، دکتر علی‌اصغر اخوت متخصص مغز و اعصاب و دبیر علمی بیست و نهمین کنگره بین‌المللی نورولوژی و الکتروفیزیولوژی بالینی ایران نیز گفت: در این کنگره متخصصین مغز و اعصاب سراسر کشور گردهم می‌آیند و جدیدترین مباحث علمی بیماری‌های ام‌اس، پارکینسون، سکته مغزی و...، همچنین بررسی عوارض کووید در سکته مغزی موردبحث و بررسی قرار می‌دهند. وی با اشاره به برگزاری حضوری کنگره امسال که در روزهای ۴ تا ۷مردادماه در محل هتل المپیک تهران برگزار می‌شود، افزود: هدف کنگره، به‌روزرسانی مطالب و مباحث پیرامون نورولوژی است و امیدواریم کنگره امسال، بعد از دو سال برگزاری مجازی کنگره به خاطر پاندمی کرونا، مورد ثمر واقع شود. اخوت با اشاره به اینکه شایع‌ترین بیماری‌های مغز و اعصاب، سردرد است و بعدازآن، سکته مغزی قرار دارد، ادامه داد: ۲۰درصد بانوان کشور میگرن دارند و ۸میلیون نفر از جمعیت کشور دچار سندرم خواب بی‌قرار هستند؛ یعنی اختلالاتی در زمان خواب دارند. وی گفت: در ارتباط با تزریق دوز چهارم، برای بیماران مغز و اعصاب، مطالعات نشان داده است که نتوانسته‌اند ارتباطی بین تزریق واکسن کرونا و سکته مغزی پیدا کنند.

خبر

امتیاز تأهل و فرزند داشتن به آزمون‌های استخدامی رسید

معاون امور آزمون‌های سازمان سنجش کشور توضیحاتی در خصوص چگونگی محاسبه امتیاز «تأهل» و «داشتن فرزند» بر اساس قانون حمایت از خانواده و جوانی جمعیت در آزمون فراگیر دستگاه‌های اجرایی و آموزش‌وپرورش ارائه داد. به گزارش ایلنا، بعد از انتشار کارنامه آزمون فراگیر دستگاه‌های اجرایی و آموزش‌وپرورش ابهاماتی برای برخی از داوطلبان در خصوص تأثیر دو درصد امتیاز تأهل و دارا بودن فرزند در نتیجه آزمون ایجادشده بود و برخی فکر می‌کردند به‌جای دو درصد امتیاز، دو نمره به نمره نهایی داوطلبان متأهل اضافه‌شده است که بر اساس توضیحات یک مقام مسئول محاسبه این افراد درست نیست. حسن مروتی معاون امور آزمون‌های سازمان سنجش کشور درباره شبهه ایجادشده در خصوص دو درصد امتیاز تأهل در آزمون فراگیر دستگاه‌های اجرایی و آموزش‌وپرورش و شیوه تأثیرگذاری آن در نتیجه نهایی توضیح داد: نمره آزمون استخدام حداکثر ۱۰هزار است و امتیاز مربوط به تأهل و قانون جوانی جمعیت نیز هزار نمره در کل به داوطلب مشمول اضافه می‌کند. حالا این نمره چطور اضافه و محاسبه می‌شود؟ ۲۰۰نمره به ازای تأهل و ۲۰۰نمره به ازای هر فرزند به نمره داوطلب مشمول این شرایط اضافه می‌کند، البته این قانون برای مناطقی است که رشد جمعیت آن‌ها بیش از ۲.۵درصد نباشد، بنابراین اگر کسی چهار فرزند داشته باشد، با احتساب تأهل، هزار نمره به هر نمره‌ای که گرفته باشد اضافه می‌شود و این مسئله هیچ ربطی به نمره مکتسبه داوطلب ندارد و فرد پس از احتساب این اعداد، در تراز مربوط به خودش قرار می‌گیرد. مروتی با ذکر یک مثال توضیح داد: فرض کنید فردی متأهل و بدون فرزند است و در این حالت به ازای تأهل ۲۰۰نمره به نمره‌ای که در آزمون کتبی کسب کرده اضافه می‌شود.

پیشخوان Pishkhan.com

خبر

فراخوان اعزام مشمولان مرداد ماه ۱۴۰۱

معاون وظیفه عمومی فرماندهی انتظامی استان هرمزگان کلیه مشمولان فارغ التحصیل دانشگاه ها، دیپلم و زیر دیپلم را که دارای برگ آماده به خدمت پایه خدمتی مرداد ماه سال ۱۴۰۱ هستند به خدمت سربازی فراخواند.

به گزارش خبرنگار پایگاه خبری پلیس، سرهنگ»حسن دستوری زاده» اظهار داشت: کلیه مشمولان استان هرمزگان در مقاطع تحصیلی مختلف که برگ آماده به خدمت به تاریخ یکم مرداد ماه ۱۴۰۱ دریافت کرده اند می بایست راس ساعت ۰۷۰۰صبح روز شنبه مورخه ۱۴۰۱/۰۵/۰۱ در محل معاونت وظیفه عمومی واقع در خیابان انتظام بندرعباس حاضرشده تا انشاا...به خدمت مقدس سربازی اعزام شوند.

وی افزود: با توجه به اینکه برگه اعزام مشمولان توسط پست به آدرس مشمولان ارسال نمی گردد ، مشمولان برای دریافت معرفی نامه می توانند به یکی ازدفاترپلیس +۱۰ سطح استان مراجعه نمایند.

معاون وظیفه عمومی فرماندهی انتظامی استان هرمزگان بیان داشت: اعزام مشمولان در تاریخ مذکور، براساس طرح فاصله گذاری و انجام کلیه تمهیدات بهداشتی و غربالگری در بدو ورود مشمولان به وظیفه عمومی استان و مراکز آموزش انجام می شود و در صورت مشاهده مشمولی که مشوک به بیماری است از اعزام وی خودداری می شود، بنابراین خانواده ها به هیچ عنوان نگران وضعیت سلامتی عزیزان خود نباشند، البته مشمولین می بایست دو نوبت واکسن کرونا را تزریق کرده و کارت واکسن را در روز اعزام همراه داشته باشند.

سرهنگ دستوری زاده اذعان داشت: مشمولانی که در مهلت تعیین شده جهت اعزام به خدمت مراجعه ننمایند و وارد غیبت شوند برابر ماده ۱۰ قانون خدمت وظیفه عمومی ، با محرومیت های اجتماعی از جمله عدم استخدام، عدم امکان دریافت وام ،عدم دریافت مستمری از سازمان های دولتی و وابسته و نهادهای قانونی،عدم صدور پروانه کسب و ... مواجه خواهند شد.

وی همچنین یادآور شد : طبق ماده ۵۸ قانون خدمت وظیفه عمومی، مشمولانی که مدت غیبت اولیه آنان در زمان صلح تا ۳ ماه باشد، ۹۰ روز اضافه خدمت و چنانچه مدت غیبت اولیه آنان در زمان صلح بیشتراز ۳ ماه باشد تا ۱۸۰ روز اضافه خدمت خواهند داشت، مشمولانی که مدت غیبت اولیه آنان بیش از یکسال می باشد،علاوه بر ۶ ماه اضافه خدمت، مشمول فراری نیز محسوب شده و به مراجع صالح قضائی معرفی می شوند.

این مسئول انتظامی تأکید کرد: مشمولان وظیفه اصل مدارک مورد نیاز اعم از برگ آماده به خدمت، برگ واکسیناسیون، برگ معرفی نامه مشمولان به مراکز آموزش نیروهای مسلح و سایر مدارک مورد نیاز از جمله شناسنامه را در هنگام مراجعه و اعزام به خدمت به همراه داشته باشند.

برگزاری نشست مجمع نمایندگان استان در شرکت پالایش نفت اصفهان

اصفهان – مرادیان : نشست مجمع نمایندگان استان با حضور استاندار، معاونین استاندار و نمایندگان مجلس شورای اسلامی در محل پالایشگاه اصفهان برگزار شد.

دکتر سیدرضا مرتضوی در این نشست به توانمندی و ظرفیت نمایندگان مجلس شورای اسلامی برای کمک به توسعه استان و نقش آفرینی آن ها در جذب اعتبارات و تصویب قوانینی که مسیر توسعه را هموارتر می سازد اشاره کرد و افزود: هم افزایی، همدلی مسئولین و همه نهادها و دستگاه‌های اجرایی می تواند از حجم مشکلات استان بکاهد و موجب ارتقاء توسعه و آبادانی استان شود.

وی با تشریح عملکرد مدیریت استان درخصوص پیگیری های مطالبات و مصوبات سفر رئیس جمهور در هفته گذشته اظهار داشت: پروژه‌های نیمه تمام استان که بیش از ۵۰ درصد پیشرفت فیزیکی داشته اند در سفر ریاست جمهوری تعیین تکلیف و اعتبار لازم برای به پایان رسیدن آن‌ها دریافت شد تا خیرات آن نیز برای مردم منطقه احساس شود.

استاندار، سفر رییس جمهور برای استان اصفهان را سفری پربار و پربرکت برشمرد و گفت: با این سفر، فضای لازم برای پیگیری مطالبات نمایندگان مجلس شورای اسلامی و فرمانداران شهرستان ها و مطالبات قانونی مردم بیش از گذشته فراهم شد.

دکتر مرتضوی با انتقاد از اعلام نشدن ارقام دقیق میزان کاهش بارش ها تصریح کرد: برخی با اهدافی خاص در ارائه آمار درخصوص کاهش بارش ها و نیز میزان مصرف آب صنایع اغراق می کنند، درصورتی که مدیریت صحیح آب موجود می تواند فلات مرکزی را از مشکلات ناشی از کمبود آب نجات دهد.

مقام عالی دولت در استان افزود: صنایع استان اصفهان دارای سابقه فعالیت چندین دهه هستند ولی در حال حاضر مصرف آب این صنایع نسبت به گذشته بسیار تعدیل پیدا کرده است.

دکتر محسن قدیری مدیرعامل شرکت پالایش نفت اصفهان نیز گزارشی از فعالیت پالایشگاه ارائه کرد.

نقدی بر مدیریت بحران در مهار آتش «خاییز»

امید نوروزی‌اصل – شعله سرخ از نزدیکی ریشه زبانه می‌کشد، زوزه باد که صدایش زیرتر شده، در لای آن می‌پیچید، شعله گر می‌گیرد و بدل به لهیبی وحشی می‌شود که سرتاپای درخت را ارغوانی می‌کند. پایین‌تنه که خوراک حریق و خاکستر می‌شود، شاخه‌های تنومند با صدای شالاپی وحشتناک نقش زمین می‌شوند، آن‌که در کمرکش است، ریزش سنگ‌های کوه را سبب می‌شود. اینجا باد، خورشید و آتش دست‌به‌کار می‌شوند و چون کاتالیستی فعال، از ندانم‌کاری آدمی بحرانی بزرگ خلق می‌نمایند و در کسری از زمان هر آنچه اجتماع عناصر طبیعی، طی سده‌ها و بلکه هزاره‌ها ساخته‌اند را خاکسترمی‌کنند.

عصر جمعه، ساعت شش، در دشت مجاور کوه «خاییز» با پنج نفر از دوستان بودیم که ردی از دود از ضلع شمالی کوه متصاعد شد. طرفه آن‌که لحظاتی پیش موضوع صحبت درباره عدم آتش‌سوزی کوه‌های مجاور تا این موقع از سال بود. مسیر را عوض کردیم و به‌سوی محل حادثه راندیم. ماشینی از اداره منابع طبیعی در جلو و یک سواری از نیروهای محلی، به دنبال ما رهسپار محل حادثه بودند.

چند بطری بزرگ آب مایع و منجمد از منزلی در روستای سر راه گرفتیم و با شتابی بیشتر، خود را به میدان معرکه رساندیم. میدان که نه، تنگه‌ای با شیب تند بود که آتش از میانه به فرازوفرود آن سرایت کرده بود. آتش‌سوزی به‌احتمال، حدود ساعت دو بعدازظهر آغاز شد و ساعت چهار و نیم عصر نیروهای اطفا حریق محیط‌زیست و سه نفر از افراد امدادگر محلی، تلاش برای توقف آن را شروع کردند. ساعت هفت و نیم عصر که به نقطه بالای آتش‌سوزی رسیدیم وضعیت بدین شرح بود؛ در ضلع بالای تنگه، کنده و شاخه‌هایی در حال اشتعال بودند. امکان سرایت آنی آتش وجود نداشت اما نیاز به نیروهای مراقبتی جدی بود. چهار نفر از دوستان همراه برای کنترل در بالا ماندند. در میانه دره، آتش از جنب‌وجوش بیشتری برخوردار بود و فردی با دستگاه دمنده تلاشی شورانگیز برای کنترل بخشی از آن داشت؛ اما بیشترین شدت اشتعال، در قسمت انتهایی تنگه بود. دو نیروی محلی، خسته از فعالیت توان‌فرسا، در بخش پایین با دمنده‌ای خالی از سوخت، با حسرت پیشروی آتش را زیر نظر داشتند. همراه با ما که سرازیری تند را به سمت آتش طی می‌کردیم فردی از مأموران محیط‌زیست، با کوله و دمنده‌ای بر دوش، سنگین و نرم قدم می برداشت. برای حمل کوله تا پایین کمکش کردیم و یکی از نیروهای امدادی فرزوتیزتر، دمنده‌اش را گرفت، بر دوش انداخت و به سمت آتش جهید. حجم آتش سنگین بود و تلاش نیروهای امدادی، در فقدان دستگاه و استفاده از شاخه درخت برای خاموش کردن، چندان کارساز نبود. اگر سرایت آتش در نقطه‌ای موقتاً کنترل می‌شد، در فاصله آن‌سوتر شعله‌ای دیگر زبانه می‌کشید. با چند بار جابجایی افراد، تلاش شد که آتش در تنگه محدود بماند اما کوشش‌ها نتوانست بر شعله‌های مهیب قایق آید و آتش از ارتفاعی در یال جنوبی گریخت و فعالیت را در تنگه مجاور آغاز کرد.

وقتی برای استعلام از وضعیت ارسال بنزین با ریاست منابع طبیعی تماس تلفنی برقرار کردم متوجه شدم که آتش زودتر از آنچه تصور می‌کردیم به تنگه مجاور سرایت کرده است و ایشان همراه با همکارش در خط مرزی دورتری مشغول تلاش برای مهار آن بودند.

ماندن ما در ته دره که شیبی تند داشت و آتش توفنده حجم عظیمی از آلودگی، دود و کربن منوکسید ایجاد کرده بود، بی‌فایده ماند. افراد تشنه بودند و دستگاه‌ها بدون بنزین، به امید اینکه آتش در بن‌بست ته تنگه متوقف شود، موقعیت را رها و به بخش بالای محل واقعه برگشتیم. فرماندار کهگیلویه و سه نفر همراهش و تعدادی از نیروهای امدادی هلال‌احمر نیم ساعتی قبل‌تر رسیده بودند. ساعتی از شب گذشته بود. فرماندار مشغول تماس‌های تلفنی‌اش با افراد ذی‌ربط اداری برای تهیه آب، غذا و بنزین برای نیروهای حاضر در صحنه بود. افراد هلال‌احمر هم بدون انجام کار خاصی مرخص شده بودند. آتش در دره مجاور که حالا ما مشرف بر آن بودیم، شدت گرفت. با سه نفر از دوستان همراه و یک نفر امدادگر محلی و مأموری از محیط‌زیست به‌سوی خط جدید حریق سرازیر شدیم. سرعت آتش شدت گرفت و دود غلیظ فضای شبانه را آکند. یک دستگاه دمنده توانش در مقابل حجم آتش ناچیز بود اما جوان امدادگر محلی همراه، که فامیلش رضوی بود، جسارت و تهور ستایش برانگیزی از خود بروز داد. بی‌توجه به فریادهای ممتد ما که در نقطه‌ای بالاتر بودیم و خطر خفگی‌اش در دود غلیظ و یا محاصره شدنش در میان حلقه آتش را فریاد می‌زدیم، از این‌سوی به آن‌سوی با خط آتش مقابله می گرد. بعد از پنجاه دقیقه تلاش پرشور و با کاهش یافتن سرعت جریان باد، بر شدت آتش غلبه کرد و توانست حریق را در آن زاویه، متوقف کند.

دو مأمور دیگر محیط‌زیست از ضلع مجاور با دستگاه، توانستند سرایت آتش را کنترل کنند و ثباتی نسبی را به وجود آوردند. زمان از نیمه‌شب گذشته بود و آتش در فاصله دورتر، در نقطه‌ای پایین‌دست در حال جان گرفتن بود. چند پرس غذای رسیده را تحویل رضوی و مأمور محیط‌زیست دادیم تا بعد از خوردن شامی دیرهنگام، یک نفرشان سراغ خط جدید آتش برود و دیگری در همین نقطه به ثبات وضع موجود کمک کند. روز شنبه آتش کاملاً کنترل و پایش انجام و یک‌شنبه پرونده آن بسته شد.

در این حادثه، حدود چهل هکتار از پوشش جنگلی، دچار حریق شد و صدها درخت بلوط، بنه، بادام و کثیری از حیات زیست جانوری ریزاندام نابود شد. مدیریت بحران به کمک نیروهای مردمی، حادثه را در نهایت مهار کردند. با مقداری تسامح، نحوه مدیریت بحران در این حادثه را می‌توان تعمیم داد به نحوه فعالیت این ستاد در حوادث گذشته و احتمالاً آینده. با اینکه تلاش‌ها، از سوی همه مسئولان مشارکت‌کننده دلسوزانه و متعهدانه بود، اما گویی با اصول اساسی دانش مدیریت در چنین بحران‌هایی فاصله بسیار داشت. سعی می‌کنم به‌طور مختصر در دو سطح به نحوه درست اعمال مدیریت اشاره کنم. اولی را مدیریت رئال نام می‌نهم و دومی را مدیریت ایده آل.

منظور از مدیریت رئال در اینجا؛ مدیریت بحران با همین شرایط و امکاناتی بود که در عالم واقع و در روز حادثه وجود داشت. فرض را بر این می‌گذاریم که همه امکانات ممکن، همان نیروها، ابزار و وسایلی بودند که روز حادثه مورداستفاده قرار گرفتند، یعنی؛ حدود پنج دستگاه دمنده، تعدادی نیروی امدادی مردمی و مأموران محیط‌زیست و منابع طبیعی. مدیریت مؤثر بر چنین مجموعه محدودی، نیازمند فرایند پیچیده‌ای نیست و موارد زیر را شامل می‌شود؛ یک: اطلاع یافتن از وقوع حادثه، تماس برای جلسه اضطراری از سوی دبیر ستاد بحران (ریاست اداره محیط‌زیست یا منابع طبیعی و یا مسئول واحد ستاد بحران در فرمانداری.)

دو: آماده کردن افراد، تجهیزات، لوازم اولیه و خودرو. در سازمان‌دهی اعضا، نیروهای اطفای حریق و نیروهای پشتیبانی، یک نفر فرمانده عملیات بحران در منطقه حریق و تعیین فردی برای تهیه تدارکات ثانویه در شهر تعیین می‌شوند. فرمانده با تسلط بر نواحی پرخطر، به هدایت افراد، جابجایی و آرایش آنی آن‌ها به اقتضای وضعیت سرایت آتش، می‌پردازد و نیروهای پشتیبانی به رساندن به‌موقع بنزین، آب و خوراک می‌پردازند. ضعف و فقدان سازمان‌دهی اصولی، فقدان فرمانده واحد در میدان، نبود امکانات پشتیبانی در لحظات حساس اولیه، مواجهه با حادثه را تبدیل به‌نوعی آنارشی کرد که افراد بدون طرحی یکپارچه، هر کس به اقتضای تشخیص و سلیقه فردی به مقابله با آتش می‌پرداختند. روند کار و فعالیت، در غیاب مدیریت اصولی، به شانس و اتفاق و احتمال تقلیل داده شد و حجمی از اتلاف وقت، ناکارآمدی، خستگی، تشنگی و بلاتکلیفی را به وجود آورد.

سطح دوم، مدیریت ایده‌ال است. منظور از ایده آل در اینجا، فرم و محتوای خیالی و دسترس‌ناپذیر نیست. بلکه منظور، مدیریتی همه‌جانبه با در نظر گرفتن آمادگی قبلی، فراهم کردن همه ملزومات و استفاده از تمام ظرفیت‌هاست.

در چنین نحوه مدیریتی، در آغاز فصل گرما مثلاً در اردیبهشت‌ماه، جلسه ستاد بحران با موضوع چالش‌های زیست‌محیطی منعقد می‌شود. امکانات موجود مورد ارزیابی قرار می‌گیرد، نواقص در حد ممکن، در بازه زمانی مشخص، تصمیم به رفع آن‌ها گرفته می‌شود. سازمان‌دهی و شرح وظایف به ادارات مرتبط ابلاغ می‌شود. نقاط بحران‌خیز مشخص می‌شوند، با افراد محلی، سازمان‌های غیردولتی و مسئولان هیات و گروه‌های کوهنوردی هماهنگی لازم صورت می‌گیرد. با شهرستان‌ها و حتی استان‌های معین ارتباط برقرار می‌شود و در آخر مانوری اجرا و میزان توان و هماهنگی تمام عناصر مورد ارزیابی قرار می‌گیرند.

لازم به ذکر است که وظایف شاخص مدیریت در هر سطح و مرتبه‌ای، برنامه‌ریزی، سازمان‌دهی، هدایت، کنترل و ارزیابی است. نحوه مواجهه با یک بحران، محک مناسب را برای ارزیابی توان یک مدیر مشخص می‌کند. اینکه وظایف خلط شود و مدیر چون نیروی عادی و عملیاتی در خط بحران ظاهر شود یا در اثر سهل‌انگاری دیگر نهادهای مرتبط، سردرگم، دستپاچه، هیجانی، عصبانی و دچار استیصال باشد و حضورش عمدتاً تحت تأثیر جو رسانه و تبلیغات یا تعهد و دلسوزی شخصی باشد، بیانگر عدول از وظیفه اصلی یا ناکارآمدی در انجام وظایف ذاتی این حرفه است.

نکته مهم دیگر، در راستای انجام‌وظیفه حرفه‌ای برای یک مدیر، بررسی عملکرد مجموعه بعد از اتمام یک پروژه یا مهار یک بحران است. تا کنون به‌دفعات پرتکرار، در فصول گرم، محیط‌زیست دچار آتش‌سوزی‌های ویرانگر شده است. بعید می‌دانم بعد از اتمام همه این حوادث، حتی یک‌بار، ستاد بحران، جهت ارزیابی نحوه عملکرد مجموعه مشارکت‌کننده در حادثه، جلسه‌ای منعقد نموده باشد.

نباید فراموش کرد که مجموعه پروتکل‌ها، استانداردها و دستورالعمل‌های ایمنی و مهار بحران‌ها در سراسر جهان، از ارزیابی عملکردها منتج شده است. عقل سلیم اقتضا می‌کند که دستورالعمل‌ها متناسب با شرایط و امکانات محلی و مکانی باشد؛ بنابراین لازم است همین ایام جلسه‌ای با حضور مسئولان و کارشناسان مرتبط برگزار شود و کل حادثه از آغاز تا فرجام مورد واکاوی و تحلیل قرار گیرد. از مجموعه بررسی‌ها، دستورالعمل‌هایی برای دستگاه‌های اجرایی فراهم آید و هر دستگاه با توجه به نقشی که ایفا می‌کند برای هر واحد اداری خود برنامه عمل را در دو سه خط خلاصه نماید تا در زمان حادثه غیرمترقبه، در اختیار هر فرد شرکت‌کننده در عملیات قرار داده شود. در صورت اعمال مدیریت صحیح، مطلقاً نیازی به حضور فرماندار یا مدیران ستادی در بالای کوه نیست. چون معمولاً توان انجام کار عملیاتی مفیدی در آنجا ندارند، خدمات‌رسانی اضافی را تحمیل می‌کنند و ممکن است مشکلاتی از قبیل فقدان آنتن تلفن همراه در ارتفاعات، حضور آن‌ها را بی‌خاصیت‌تر کند. این نکته را هم اضافه کنم که در چنین حوادثی، خطرات جسمی پیش رو محتمل است و حضور مؤثر اورژانس و نیروهای درمانی با حداقلی از تجهیزات الزامی است. امیدوارم این حادثه زمینه‌ساز تجربه‌ای برای بهبود و بهینه کردن عملکردها در حوادث احتمالی بعدی باشد که اگر چنین نشود، این رویه پر خبط و خطا همچنان برمدار ناصحیح تداوم خواهد داشت و به قول حافظ شیراز «این سابقه پیشین تا روز پسین باشد.»

نماینده ولی فقیه در استان فارس در جمع تکاوران نیروی زمینی ارتش:

ما به فرماندهان و تکاوران ارتشی که لشکریان امام زمان(عج) هستند افتخار می کنیم

برنامه پیاده روی شبانه، اقامه نماز جماعت صبح و جشن عید سعید غدیر خم ویژه دانشجویان دوره‌های تکاور و چتربازی اعزامی از دانشگاه افسری امام علی(ع) نزاجا و فارابی با حضور آیت الله دژکام نماینده ولی فقیه در استان فارس، دکتر ایمانیه استاندار فارس، سردار سرتیپ بوعلی فرمانده سپاه فجر استان فارس، امیر سرتیپ دوم رضایی فرمانده ارشد نظامی ارتش در منطقه فارس، حجت‌الاسلام رضایی ارشد روحانیون ارتش در منطقه فارس و امیر سرتیپ دوم دانش جانشین دانشگاه افسری امام علی(ع) در مرکز آموزش علوم و فنون مکانیزه نزاجا برگزار شد.

در این مراسم آیت الله دژکام نماینده ولی فقیه در استان فارس و امام جمعه شیراز در سخنانی با تبریک عید سعید غدیر خم به حاضرین بیان داشت: بحمدالله در روز عید امامت و ولایت و از لحظات بامداد توفیق داشتیم تا در خدمت عزیزان تکاور در مرکز آموزش علوم و فنون مکانیزه نزاجا باشیم و در برنامه هایی که بنام حضرت امیرالمومنین برپا شده

بود حضور یابیم.

وی افزود: من این مژده را به همه تکاوران غیور ارتش داده‌ام که چون به ولایت امیرالمومنین سربلند هستند، حزب الله حساب می شوند و خدای متعال در قرآن کریم وعده غلبه و پیروزی دائم حزب الله را به ما داده است.

آیت الله دژکام با تقدیر از کلیه دست اندرکاران و افرادی که در آموزش دانشجویان تکاور اهتمام می ورزند اضافه کرد: ما به فرماندهان و تکاوران ارتشی که لشکریان امام زمان(عج) هستند افتخار می کنیم و انشاالله بتوانیم در زمان ظهور، یاری دهنده آن حضرت باشیم.

همچنین برنامه پیاده روی شبانه همراه با تکاوران از ساعت ۴:۰۰ صبح، اقامه نماز جماعت صبح به امامت آیت الله دژکام و مدیحه سرایی توسط مداح اهل بیت(ع) از دیگر برنامه های اجرا شده در این مراسم بود.

گفتنی است که با دعوت آیت الله دژکام؛ فرماندهان، مسئولان، اساتید، دانشجویان دوره تکاور و چتربازی و خانواده های ساکن در منازل سازمانی ارتش در حرم مطهر حضرت احمد بن موسی شاهچراغ(ع) حضور یافته و در جشن باشکوه و مردمی عید سعید غدیر خم شرکت کردند.

ادامه از صفحه اول

نامه سعید حجاریان به علی شمخانی یادآوری سازوکارهای امنیتی

وی در بخش دیگری با اشاره عناوین اتهامی «اجتماع و تبانی»، «نشر اکاذیب»، «جاسوسی» و سایر جرائم امنیتی، نوشت: «وظیفه «شعام» آن است که موشکافانه این موارد را تبیین و از تحمیل غیرکارشناسی و غیرمدلل این اتهامات به افراد سیاسی، مطبوعاتی و صنفی خودداری کند. مثلاً به‌رغم آن‌که در مورد فعالان محیط‌زیستی وزارت اطلاعات (به‌عنوان تنها مرجع متخصص و قانونی در زمینه امور جاسوسی و ضدجاسوسی) و «شعام» نظر کارشناسی خود را مبنی بر برائت آن‌ها از اتهام جاسوسی اعلام کرده‌اند، سازمان اطلاعات سپاه همچنان بر اتهام مزبور پافشاری می‌کند.»این چهره اصلاح‌طلب در بخش دیگری از نامه خود نوشت: «واقعیت آن است که در حال حاضر با فعالیت‌هایی مواجه هستیم که در دستگاه رصد و تحلیل «امنیت نرم» مفصل‌بندی و با آن‌ها برخورد می‌شود. اگر این کار از جنس ترکیب نامتجانس «براندازی قانونی» باشد، بسیار خطرناک است؛ زیرا می‌تواند بسیاری از اعمال را با صفت «نرم» ضدامنیتی تلقی کند؛ امری که به گفته وزیر وقت اطلاعات در واکنش به کاندیداتوری آیت‌الله هاشمی رفسنجانی در انتخابات ریاست جمهوری ۱۳۹۲ رخ داد و فعالیت انتخاباتی رئیس مجمع تشخیص مصلحت نظام ضدامنیت تلقی شد. از این نمونه خاص بگذریم و فردی را در نظر بگیریم که قصد نام‌نویسی در انتخابات مجلس شورای اسلامی را دارد و زمان حضور در محل ثبت‌نام یک بیل و یک کلنگ و یک گونی همراه خود می‌برد. آیا می‌توانیم بگوییم این شخص به‌دلیل نحوه و تصویر حضورش نظام انتخاباتی و سیاسی کشور را به چالش کشیده است؟ به همین ترتیب می‌توانیم بگوییم سیدمصطفی تاج‌زاده که راهی وزارت کشور شد تا خود را به‌عنوان نامزد ریاست جمهوری در معرض رأی مردم قرار دهد، به مصاف نظام رفته است؟ همین مثال را می‌توانیم به انتخابات مجلس خبرگان تعمیم دهیم و بپرسیم اگر کسانی غیر از معمرین و یا فقها نامزد این انتخابات شوند ولایت‌فقیه را به چالش کشیده‌اند؟ می‌خواهم متذکر شوم مادام‌که بر نظام انتخاباتی کشور عیوبی مترتب است، می‌توان هر گفتمان، هر کنش و حتی هر لفظی را در دستگاه تحلیلی «امنیت نرم» پردازش و جرم‌انگاری کرد.»حجاریان در پایان نوشت: «اگر به فضای مجازی به‌عنوان تهدیدِ صرف بنگریم، باید به‌کلی آن را صیانت کنیم و آخرالامر بگوییم، هر شهروندی که حتی یک فیلترشکن داشته باشد متهم به جنگ نرم با نظام است! حال آن‌که واقفید که پیش‌تر با ممنوعیت ویدیو و بعدتر ممنوعیت ماهواره مواجه بوده‌ایم که هر دو محدودیت دود شدند و به هوا رفتند! اما اکنون مسیر به‌شکل وارونه طی می‌شود و می‌خواهند برخلاف سرشت بشری از آزادی به ممنوعیت برسند. درحالی‌که بنا بر شواهد و مستندات متعدد عموم مسئولان کشوری و حتی نظامی برای انتقال پیام‌های سیاسی، مناسبتی و ایدئولوژیک خود از بسترهای مجازی فیلترشده استفاده می‌کنند؛ ترجمه توییت‌های جنابعالی و «شعام» به چندین زبان -در یک حساب کاربری واحد- گواه این مدعا و البته پی بردن به ضرورت انتقال پیام از این مجراست. می‌خواهم نتیجه بگیرم تا زمانی که قانونی فراگیر و رضایت‌بخش در این زمینه شکل نگیرد نمی‌توان به محدودیت و تعقیب فعالان سیاسی و اجتماعی حاضر در فضای مجازی پرداخت.»

ادامه از صفحه اول

افزایش نرخ بهره مخالفت‌ها و موافقت‌ها

و نتیجه آنکه: «من به دستان پر از تاول/این‌طرف را می‌کنم خاموش/وز لهیب آن روم از هوش.» نرخ بهره (در مفهوم کلی آن) از آن مسائل فوق‌العاده با اهمیت است که تأثیر بسیار زیاد و مستقیمی بر میزان سرمایه‌گذاری، رکود تورم دارد که متأسفانه به لحاظ نظری فعلاً در ایران بلاتکلیف مانده است. هر کالایی در اقتصاد یک هزینه‌ای دارد و هزینه پول هم نرخ بهره است که جا دارد اقتصاددانان درون و مورد اعتماد حاکمیت با مراجعه مستقیم به علما، تشریح، توضیح و تفاوت آن را با آنچه در اسلام ربا نامیده می‌شود، مورد حل‌وفصل قرار دهند، همان‌گونه که در سایر ممالک اسلامی این اتفاق افتاده است. در غیر این صورت با آمدن و رفتن این وزیر و آن وزیر نیز درست نمی‌شود، باید یک‌بار برای همیشه تصمیم بگیریم در اولویت بین اقتصاد یا سیاست.

آگهی رای هیات قانون تعیین تکلیف وضعیت ثبتی اراضی و ساختمانهای فاقدسند رسمی نوبت دوم

برابر آراء صادره هیات تعیین تکلیف مستقر در ثبت اسناد و املاک شهرستان سنندج تصرفات مالکانه بلامعارض متقاضیان ذیل تایید گردیده لذا بدین وسیله مشخصات املاک در دو نوبت به فاصله ۱۵ روز جهت اطلاع عموم در روزنامه کثیرالانتشار و محلی آگهی می گردد در صورتی که اشخاص نسبت به صدور سند مالکیت متقاضیان اعتراضی داشته باشند می توانند از تاریخ انتشار اولین آگهی و در روستاها از تاریخ الصاق در محل تا مدت دو ماه اعتراض خود را به این اداره تسلیم نمایند و پس از اخذ رسید ظرف یک ماه از تاریخ تسلیم اعتراض دادخواست خود را به مرجع قضایی تقدیم نموده و گواهی اخذ و تحویل اداره ثبت نماینده بدیهی است در صورت انقضای و مدت مذکور و عدم وصول اعتراض سند مالکیت طبق مقررات صادر خواهد شد صدور سند مالکیت مانع مراجعه متضرر به دادگاه نیست صادره سنندج

۱ـ ششدانگ یک قطعه زمین مزروعی بالمناصفه بنام۱ ـ آقای رحمت آذرآباد فرزند اسمعیل صادره سنندج ۲ ـ آقای احمد آذرآباد فرزند اسمعیل صادره سنندج پلاک ۵۷۴ فرعی از ۵۳ اصلی بخش ده منطقه ۲ سنندج به مساحت ششدانگ ۴۶۳۳ مترمربع جزء نسق زارعانه به شماره ۶۱۱۷ مورخه ۵۱/۷/۲ دفتر ۱۴ سنندج بنام سلیمان آذر به آدرس سنندج روستای کرجو

۲ـ ششدانگ یک قطعه زمین مزروعی بالمناصفه بنام۱ ـ آقای رحمت آذرآباد فرزند اسمعیل صادره سنندج ۲ ـ آقای احمد آذرآباد فرزند اسمعیل صادره سنندج پلاک ۵۷۵ فرعی از ۵۳ اصلی بخش ده منطقه ۲ سنندج به مساحت ششدانگ ۲۱۹۸ مترمربع جزء نسق زارعانه به شماره ۶۱۱۷ مورخه ۵۱/۷/۲ دفتر ۱۴ سنندج بنام سلیمان آذر به آدرس سنندج روستای کرجو

۳ـ ششدانگ یک قطعه زمین مزروعی بالمناصفه بنام۱ ـ آقای رحمت آذرآباد فرزند اسمعیل صادره سنندج ۲ ـ آقای احمد آذرآباد فرزند اسمعیل صادره سنندج پلاک ۵۷۶ فرعی از ۵۳ اصلی بخش ده منطقه ۲ سنندج به مساحت ششدانگ ۲۸۹۷ مترمربع جزء نسق زارعانه به شماره ۶۱۱۷ مورخه ۵۱/۷/۲ دفتر ۱۴ سنندج بنام سلیمان آذر به آدرس سنندج روستای کرجو

۴ـ ششدانگ یک قطعه زمین مزروعی بالمناصفه بنام۱ ـ آقای رحمت آذرآباد فرزند اسمعیل صادره سنندج ۲ ـ آقای احمد آذرآباد فرزند اسمعیل صادره سنندج پلاک ۵۷۷ فرعی از ۵۳ اصلی بخش ده منطقه ۲ سنندج به مساحت ششدانگ ۲۵۵۸ مترمربع جزء نسق زارعانه به شماره ۶۱۱۷ مورخه ۵۱/۷/۲ دفتر ۱۴ سنندج بنام سلیمان آذر به آدرس سنندج روستای کرجو

تاریخ انتشار نوبت اول : ۱۴۰۱/۴/۱۴ تاریخ انتشار نوبت دوم : ۱۴۰۱/۴/۲۹

هیوا احمدیان ـ رئیس ثبت منطقه ۲ سنندج

خبر

رئیس کل بانک مرکزی:

صادرات ایران به روسیه زیاد می‌شود

رئیس کل بانک مرکزی از افزایش صادرات ایران به روسیه با بازگشایی نماد معاملاتی روبل و ریال در بازار متشکل ارزی خبر داد. به گزارش ایسنا، علی صالح‌آبادی در مراسم گشایش نماد معاملاتی روبل و ریال در بازار متشکل ارزی اظهار کرد: توسعه روابط اقتصادی با کشورها به‌ویژه کشورهای همسایه و دوست از اولویت‌های راهبردی دولت است. گشایش نماد معاملاتی روبل و ریال در بازار متشکل ارزی ازجمله نتایج سفرها و توافقات مقامات ایران با روسیه است که در پی آن، صادرکنندگانی که به روسیه صادرات دارند، می‌توانند روبل خود را به نرخ توافقی در بازار متشکل ارزی عرضه کنند و کسانی که در بخش‌های خدماتی ارز چون ارز دانشجویی به روبل احتیاج دارند، نیاز ارزی خود را رفع کنند. وی افزود: مبنای معامله نماد روبل و ریال در بازار متشکل ارزی همانند سایر ارزها مبتنی بر عرضه و تقاضا خواهد بود و بازگشایی این نماد موجب تقویت عرضه روبل در بازار متشکل ارزی خواهد شد. همچنین، حجم معاملات و عمق بازار متشکل ارزی نیز افزایش می‌یابد. رئیس کل بانک مرکزی ادامه داد: در حال حاضر، ۵۰۰۰دانشجوی پزشکی در روسیه داریم و آن‌ها می‌توانند ارز موردنیاز خود را در بازار متشکل ارزی تأمین کنند. صالح‌آبادی با بیان اینکه با بازگشایی نماد معاملاتی روبل و ریال در بازار متشکل ارزی صادرات ایران به روسیه تقویت می‌شود، گفت: بازگشایی نماد معاملاتی روبل گام مهمی در توسعه روابط اقتصادی ایران و روسیه است زیرا تقویت زیرساخت‌های پولی و بانکی منجر به گسترش سایر روابط اقتصادی می‌شود. وی افزود: با توجه به شرایط دنیا که استفاده از دلار به‌عنوان یک ابزار سیاسی شده است با اقدام امروز در جهت استفاده از ارزهای ملی بین کشورها می‌توان ابزار سلطه که تجارت کشورها را تهدید می‌کند را خنثی کنیم

در بازار جهانی طلا دوباره ورق برگشت

کاهش دوباره طلا با خیز دلار

طلا دیروز سه‌شنبه با افزایش ارزش دلار و بازده اوراق قرضه و تأثیر آن بر جذابیت شمش، کاهش یافت و سرمایه‌گذاران منتظر نشانه‌های بیشتری در مسیر افزایش نرخ بهره فدرال رزرو هستند. به گزارش ایسنا، بهای هر اونس طلا تا ساعت ۷صبح به‌وقت شرقی با ۲.۲درصد کاهش به ۱۷۰۷دلار و ۱۰سنت رسید و طلای آمریکا نیز با ۰.۱۳درصد کاهش به ۱۷۰۸دلار و ۱۰سنت رسید. دلار در برابر رقبای خود ۰.۱درصد افزایش یافت و شمش با قیمت دلار را برای خریداران دارای ارزهای دیگر گران‌تر کرد. بازدهی خزانه‌داری ایالات‌متحده در حالی افزایش یافت که داده‌های اقتصادی خوشایند هفته گذشته منتشر شد و دوره‌ای آرام از سوی فدرال رزرو زمینه را برای ریسک‌پذیری فراهم کرد. مقامات فدرال رزرو روز جمعه اعلام کردند که احتمالاً در نشست سیاستی آتی خود به افزایش نرخ بهره ۷۵واحدی پایبند خواهند بود، هر چند که نرخ بالای تورم اخیر همچنان می‌تواند افزایش بیشتری را نسبت به پیش‌بینی‌ها در اواخر سال تضمین کند.

اگرچه طلا به‌عنوان یک محافظ تورم در نظر گرفته می‌شود اما نرخ‌های بهره بالاتر و بازده اوراق قرضه، هزینه فرصت نگهداری شمش را افزایش می‌دهد که سودی ندارد. بر اساس گزارش رویترز، داده‌ها نشان می‌دهد که احساسات سازندگان خانه در ایالات‌متحده در ماه جولای به پایین‌ترین سطح خود از ماه‌های اولیه همه‌گیری ویروس کرونا کاهش‌یافته است زیرا تورم بالا و شدیدترین هزینه‌های استقراض در بیش از یک دهه گذشته، ترافیک مشتریان را تقریباً متوقف کرده است. اس پی دی آر گلد تراست، بزرگ‌ترین صندوق سرمایه‌گذاری تحت پشتوانه طلا در جهان، اعلام کرد که دارایی‌های آن ۰.۵درصد کاهش یافت و از ۱۰۱۴.۲۸تن در روز جمعه به ۱۰۰۹.۰۶تن در روز دوشنبه رسید.

در بازار سایر فلزات ارزشمند، بهای هر اونس نقره با ۰.۱درصد کاهش به ۱۸.۶۶دلار رسید، پلاتین با ۰.۲درصد کاهش به ۸۶۰دلار و ۸۸سنت رسید و پالادیوم با ۰.۶درصد افزایش به ۱۸۶۵دلار و ۸۳سنت رسید.

از یک‌میلیون خانه موردادعا، فقط ۶هزار و ۲۰۰واحد پروانه ساخت گرفت

سال سخت صنعت مسکن

همدلی| فاطمه آقایی‌فرد: «هر چه عرضه کمتر شود، قیمت‌ها بالاتر می‌رود»؛ همین اصل ساده اقتصاد این روزها سایه سنگینی بر سر بازار مسکن انداخته و ریزش تولید خانه در شرایطی که مطالبه برای خرید بیشتر شده، شدت گرفته است. در حالی تولید یک‌میلیون مسکن در سال یکی از شعارهای جنجالی دولت سیزدهم در زمان انتخابات ریاست جمهوری بود که سردترین فصل ساخت‌وساز در بهار همین امسال رقم خورد. بر اساس گزارش مرکز آمار، تیراژ تولید مسکن در تهران طی فصل اول امسال به پایین‌ترین میزان طی حداقل ۱۸سال گذشته سقوط کرده؛ بطوریکه بر اساس برآوردها، تولید مسکن در بهار امسال تقریباً به نصف بهار پارسال رسیده. نگاهی به وضعیت ساخت‌وساز در مدت مشابه سال گذشته اما نشان می‌دهد که در بهار پارسال در پایتخت، برای ۱۰هزار و ۷۰۰واحد، پروانه مسکن صادرشده و این در حالی است که امسال این رقم با کاهش ۴۲درصدی به شش هزارو۲۰۰واحد پروانه سقوط کرده؛ گفته می‌شود این میزان کمترین مسکن ساخته‌شده در یک دهه اخیر است. به نظر می‌رسد این کاهش از ساخت به معنای افزایش وحشتناک قیمت مسکن در ماه‌های آتی و رکود در این بازار است؛ به عبارتی ساده‌تر، تبدیل رؤیای خرید خانه به سراب. کاهش ساخت‌وساز مسکن فقط به معنای کمبود خانه و بالا رفتن قیمت‌ها در این بازار نیست؛ شاید اگر دقت کرده باشید شما هم متوجه کاهش آگهی‌های جذب نیرو در زمینه مهندسی عمران شده‌اید. البته که مسکن همچون زنجیره‌ای است که کاهش تولیدش می‌تواند بخش‌های مختلف اقتصادی را درگیر کند؛ ازجمله کارخانجات سیمان و سایر مصالح ساختمانی. همه این‌ها در حالی است که از یک‌میلیون مسکن وعده داده شده در سال که ابراهیم رئیسی تصور می‌کرد یک‌ساله ساخته می‌شود فقط شش هزار و ۲۰۰واحد برای ساخت پروانه دریافت کرده‌اند و این یعنی ۹۴۰هزار واحد دیگر همچنان بلاتکلیف باقی‌مانده است. با گذشت حدود یک سال از روی کار آمدن دولت سیزدهم آیا زمان آن نرسیده که رئیسی درباره مهم‌ترین وعده‌ای که داده و از آن دفاع کرده، توضیحاتی ارائه دهد؛ مخصوصاً حالا که مسکن تبدیل به قصه پر غصه اقتصادی شده و تقریباً در هر جا و مکانی صحبت از بالا رفتن قیمت هر مترمربع واحد مسکونی و البته اجاره‌بها داغ‌تر شده. با کاهش تولید مسکن، قیمت هر مترمربع خانه در نقاط مختلف پایتخت رشد عجیبی را تجربه کرده و همچنان می‌کند. بر اساس گزارش‌های میدانی حتی بی‌کیفیت‌ترین واحدهای ساخته‌شده در شهرک‌های اطراف پایتخت نیز به یک میلیارد تومان رسیده است. بالا رفتن قیمت هر متر واحد مسکونی در حالی است که قرار بود با روی کار آمدن دولت سیزدهم، جهش قابل‌توجهی در زمینه مسکن داشته باشیم اما آمارها از کاهش قابل‌تأمل ساخت خانه در ۱۸سال اخیر خبر می‌دهند. سقوط ساخت‌وساز در حالی است که بر اساس برآوردها سهم مسکن از هزینه خانوار به ۶۵درصد رسیده و این یعنی چشم‌انداز روشنی برای معیشت وجود ندارد. از سوی دیگر در حالی آمارها حکایت از سقوط ۴۲درصدی تولید مسکن در بهار امسال دارد که این توییت رئیس مجلس در سال گذشته قابل‌توجه است: «اهل جمله‌پردازی نیستم؛ در روزهای آغازین سال ۱۴۰۰ برای پشتیبانی از تولید، طرح مهم «جهش تولید مسکن» را تصویب می‌کنیم و حذف موانع قانونی صدور مجوزهای کسب‌وکار را کلید می‌زنیم. در سال تولید تلاش خواهیم کرد «حمایت قانونی» از تولید را به‌طور عملیاتی در اولویت بدانیم و به مردم گزارش دهیم.» حالا حدود یک سال از این صحبت‌ها گذشته و درست در همین زمان سقوط دیگری در تولید مسکن به روایت آمار ثبت‌شده؛ مسکن به‌عنوان یکی از کالاهایی است که از کشورهای دیگر وارد نمی‌شود و رقیبی در میدان ندارد، بااین‌همه چه چیزی باعث شده تا این سقوط سنگین در تولید را تجربه کند؟ آن‌طور که فعالان بازار می‌گویند این رکود تاریخی خانه‌سازی بیش از هر عاملی، متأثر از «جهش دوباره قیمت مسکن» در ابتدای سال جاری است که باعث نااطمینانی سرمایه‌گذاران ساختمانی به آینده و ناتوانی بیشتر آن‌ها در فروش و در نتیجه انصراف از ادامه فعالیت شد. گفته می‌شود سازنده‌ها در مارپیچ تورم ملکی گیر افتاده‌اند؛ به‌طوری‌که «رشد بیشتر قیمت» باعث تشدید خروج آن‌ها از بازار ساخت شده و برعکس. نکته قابل‌توجه این است که در ۹ماه گذشته فقط سه جلسه شورای عالی مسکن تشکیل‌شده. این در حالی است که یک‌سوم اقتصاد کشور تحت تأثیر این حوزه است و حتی مهم‌ترین شعار دولت نیز در این زمینه بوده؛ اما به نظر می‌رسد نگاه سطحی به این حوزه باعث شده تا این شدت از سقوط در ساخت‌وساز تجربه شود. از سوی دیگر بسیاری از کارشناسان بر این باور هستند که مسکن هیچ وابستگی به مذاکرات و تحریم ندارد و می‌تواند زمینه‌ساز اشتغال و رضایت‌مندی شود.

راه برون‌رفت از سیکل معیوب ملکی

بر اساس گزارش‌ها، در بهار امسال حدود هشت‌هزار واحد مسکونی نوساز و تازه‌ساز معامله‌شده که در مقایسه با صدور شش‌هزار و ۲۰۰پروانه ساختمانی، روایتگر بر هم خوردن تعادل حداقلی بین عرضه و تقاضای این واحدهاست. حتی اگر با توجه به دوره یک تا دوساله ساخت و تکمیل واحدها، تیراژ ساخت بهار پارسال را با معاملات بهار امسال مقایسه کنیم، تقریباً میزان ساخت و فروش سربه‌سر است که وضعیت بهتری نسبت به کمبود نوساز است، اما درعین‌حال شرایط ایده‌آل این است که میزان ساخت‌وساز از میزان تقاضا پیشی بگیرد. به هر ترتیب فصل اول سال هشتم رکود سنگین ساختمانی با ادامه سقوط ساخت‌وساز سپری شد و این در حالی است که به باور کارشناسان، ادامه این وضعیت مسیر را برای پایان دادن به رکود معاملات مسکن سخت می‌کند. به گزارش دنیای اقتصاد، آنچه بیش از هر چیز سبب شده سازنده‌ها از بازار فعالیت ساختمانی در تهران خارج شوند، نااطمینانی نسبت به آینده است و این در حالی است که تمرکز سیاست‌گذار بخش مسکن به‌جای رفع این نااطمینانی، بر تقویت عرضه به شکل ساخت گلخانه‌ای مسکن در قالب طرح مسکن‌سازی یک‌میلیونی است. از دیدگاه کارشناسان، سیکل معیوب شکل‌گرفته در بازار ساخت‌وساز در صورتی از کار خواهد افتاد که به‌واسطه اقداماتی از جنس اقتصادی و غیراقتصادی در داخل و خارج از بازار مسکن، از نااطمینانی به آینده کاسته شود.

کلیدی‌ترین برنامه دولت برای نجات بازار مسکن از رکود عمیق ساخت‌وساز می‌تواند مهار تورم باشد که اقدامی امیدآفرین تلقی می‌شود و فعالان بازارهای مختلف ازجمله سرمایه‌گذاران ساختمانی را به ازسرگیری فعالیت تحریک می‌کند. همچنین کاهش ریسک ناشی از وضعیت متغیر غیراقتصادی یعنی مذاکرات رفع تحریم‌ها می‌تواند به ثبات اقتصادی و مهار تورم کمک کند. طبعاً در بازار بدون تورم فضا برای سرمایه‌گذاری ساختمانی فراهم خواهد بود؛ اما آنچه روشن است این است که اگر بهبودی در آمار ساخت‌وساز حاصل نشود و تیراژ بهار در سه فصل بعدی امسال هم تکرار شود، کل تعداد واحدهای مسکونی که مجوز ساخت برای آن‌ها صادرشده در پایان امسال به حدود ۳۰هزار واحد می‌رسد که معادل یک‌فصل فعالیت ساختمانی در وضعیت طبیعی بازار (پیش از جهش مسکن در سال ۹۷) است؛ بنابراین دغدغه و تمرکز سیاست‌گذار بخش مسکن در حال حاضر بیش و پیش از هر چیز، باید نجات سازنده‌ها از مارپیچی که مانع از ادامه فعالیت آن‌ها شده است، باشد.

افزایش نرخ بهره بانکی صعود بورس را نیمه‌تمام گذاشت

همدلی| همدلی: به نظر می‌رسد افزایش نرخ بهره بین‌بانکی ضربه اصلی به بورس را وارد کرده و همین‌طور چراغ خاموش این بازار را زمین‌گیر کرده. دیروز درحالی‌که شاخص کل بورس در ساعات میانی معاملات توانسته بود روند صعودی به خود بگیرد و تا رقم یک‌میلیون و ۴۷۰هزار واحد نیز افزایش یافت در ساعات پایانی دوباره نزولی شد. شنیده‌ها حکایت از این دارد که وزیر اقتصاد با ارسال نامه‌ای به رئیس کل بانک مرکزی در خصوص تبعات رشد نرخ بهره بین‌بانکی در بازار سرمایه و رشد سرمایه‌گذاری هشدار داده. طبق مصوبه دولت نرخ بهره بین‌بانکی باید حداکثر ۲۰درصد باشد اما هفته گذشته به ۲۱,۱۴درصد رسید. واقعیت این است که وقتی نرخ بهره بین‌بانکی افزایش می‌یابد نرخ بهره بانکی را هم به دنبال خود رشد می‌دهد و این باعث رکود در بورس و ریزش‌های سنگین می‌شود. با چنین اتفاقاتی بود که روز گذشته شاخص کل بورس با ۸۸۹واحد کاهش در رقم یک‌میلیون و ۴۶۸ هزار واحد ایستاد. سه‌شنبه حتی شاخص کل با معیار هم‌وزن هم ۷۵۶واحد سقوط کرد و به رقم ۴۰۱هزار و ۶۷۸واحد رسید. در این بازار ۲۳۷هزار معامله به ارزش ۲۳هزار و ۶۷۰میلیارد ریال انجام شد.

سه عامل مهم در ایجاد وضعیت کنونی بورس

یک تحلیلگر بازار سرمایه سه عامل انتشار اوراق، افزایش نرخ بهره بین‌بانکی و عرضه اولیه‌های غیرمتعارف را دلایل اصلی ریزش بورس عنوان کرد. فردین آقابزرگی در گفت‌وگو با ایسنا، با تأکید بر اینکه دولت با انتشار اوراق چه در بازار اولیه و چه در بازار ثانویه بخش عمده‌ای از حجم معاملات را به خود اختصاص داده است، اظهار کرد: «به‌طورکلی نرخ بهره بین‌بانکی، انتشار اوراق چه در بازار ثانویه و چه در بازار اولیه و در نهایت عرضه‌های اولیه غیرمتعارف و متفاوت از روندی که پیش‌ازاین بود و به جذب نقدینگی توسط سهامداران حقیقی کمک می‌کرد، بیشتر از مسائلی همچون مذاکرات سیاسی و اصلاح نظام یارانه‌ها و... روی روند منفی بازار تأثیر اساسی داشته‌اند.»

وی ادامه داد: «تا پایان اردیبهشت سال جاری بازدهی شاخص هم‌وزن حدود ۳۰درصد و بازدهی شاخص کل حدود ۱۹درصد بوده است. چه اتفاقی رخ داد که از ابتدای خردادماه تا کنون، یعنی ظرف کمتر از دو ماه بخش عمده‌ای از بازدهی‌ها از دست رفت؟ به‌طوری‌که بازدهی شاخص کل به حدود ۷درصد و بازدهی شاخص هم‌وزن به حدود ۱۶درصد رسیده است؟»

این تحلیلگر بازار سرمایه با اشاره به معاملات روز یکشنبه اظهار کرد: «روز یکشنبه ۷۲هزار میلیارد تومان در بازار فرابورس تحت عنوان معاملات بازار ثانویه اوراق بدهی دولت سررسید شد که به‌نوعی استمهال بدهی است.»

آقابزرگی تأکید کرد: «عمده دلیل وضعیت کنونی بازار پررونق بودن بیش‌ازاندازه معاملات اوراق بدهی است. به دلیل خلأ نقدینگی قیمت سهام اکثر شرکت‌ها کاهش‌یافته درحالی‌که میزان سود آن‌ها نسبت به دوره مشابه سال قبل افزایشی بوده است.»

رئیس کنفدراسیون صادرات مطرح کرد

تصمیمات ناگهانی، بلای جان صادرات ایران

رئیس کنفدراسیون صادرات ایران می‌گوید: با وجود بهبود نسبی شرایط صادرکنندگان در دولت سیزدهم، همچنان اتخاذ برخی تصمیمات ناگهانی و کوتاه‌مدت، شرایط را برای صادرکنندگان دشوار کرده است. محمد لاهوتی در نشست هیات نمایندگان اتاق بازرگانی تهران، اظهار کرد: در دولت سیزدهم صندوق ضمانت صادرات، امور نمایشگاه‌ها و شورای عالی صادرات به سازمان توسعه تجارت واگذار شد. نهادها و حوزه‌هایی که جدایی آن‌ها از سازمان توسعه تجارت، مشکلاتی را در عرصه صادرات ایجاد کرده بود؛ اما به‌رغم همه تلاش‌های صورت گرفته برای تسهیل صادرات، هنوز سایر دستگاه‌ها همکاری لازم و کافی را با سازمان توسعه تجارت نداشته و این عدم همکاری، مانع به ثمر نشستن تلاش‌ها بوده است. او مسئله بعدی صادرکنندگان را عدم ثبات در تصمیمات و سیاست‌ها دانست و گفت که این بی‌ثباتی در تصمیمات مانع از آن شده است که صادرکنندگان دست‌کم بتوانند برای شش ماه آینده خود برنامه‌ریزی کنند. او افزود: ما امیدوار بودیم که تصمیمات خلق‌الساعه در این دولت کاهش پیدا کند اما در ابتدای سال با وضع عوارض صادراتی بر زنجیره فولاد مواجه شدیم و پس از سه ماه این عوارض لغو شد. درحالی‌که به صادرات باید به‌عنوان یک فرآیند نگریسته شود؛ اینکه ابتدا مسیر مسدود شود و سپس سیاست‌گذاران پی به‌اشتباه خود ببرند و مسیر را باز کنند، راه به‌جایی نخواهیم برد. موضوع دیگری که لاهوتی بر آن دست گذاشت، ضرورت توجه به هشدارها و پیشنهادات بخش خصوصی بود. وی گفت: برای مثال، موضوع تغییر نرخ ارز در محاسبات گمرکی در دی‌ماه توسط اتاق تهران مطرح و مقرر شد که پیش از آن تعرفه‌ها تعدیل شود؛ اما مشاهده کردیم که در ماه‌های گذشته به این درخواست توجهی نشد و حالا دولت با تدوین لایحه‌ای درصدد حل این مسئله برآمده است؛ بنابراین در شرایطی که مشخص نیست، ماندگاری سیاست‌ها تا چه زمانی است، صادرکنندگان چگونه می‌توانند به تجارت بپردازند؟

رئیس کنفدراسیون صادرات ایران سپس به مسئله نرخ‌گذاری کالاهای صادراتی غیربورسی اشاره کرد و گفت که تا زمانی که چند نرخی بودن ارز حل نشود، مسئله نرخ‌گذاری این کالاها نیز برطرف نخواهد شد. او در ادامه خواستار تعامل سازمان توسعه تجارت با تشکل‌ها در برگزاری نمایشگاه‌ها شد و ادامه داد: رفع کامل تعهد ارزی با ارائه اسکناس شدنی نیست و لازم است امکان واگذاری ارز به صرافی‌های خارج از کشور فراهم شود. لاهوتی همچنین به تعیین محدودیت «سابقه» برای واردات اشاره و عنوان کرد که تعیین این شرط نیز مشکلاتی را برای فعالان اقتصادی ایجاد کرده است. درحالی‌که دولت می‌تواند با ابزار ثبت‌سفارش، واردات را مدیریت کند؛ کما اینکه این مدیریت در حال حاضر نیز انجام می‌گیرد. رئیس کمیسیون تسهیل تجارت و توسعه صادرات اتاق تهران با بیان اینکه تسهیل ورود موقت می‌تواند به افزایش ظرفیت تولید بینجامد، این درخواست را مطرح کرد که سازمان توسعه تجارت با برگزاری جلسه‌ای مشترک با دستگاه‌های دخیل در این امر نظیر گمرک، محدودیت‌های ورود موقت را یک‌بار برای همیشه مرتفع کند. درخواست دیگر او این بود که درباره رفع تعهد ارزی واحدهایی که اقدام به ورود موقت کالا کرده‌اند با تسامح برخورد شود تا افزایش ارزآوری از این ناحیه تحقق پیدا کند.

خبر

جزییات تجارت میلیاردی اما مشروط سیب-موز

پیشخوان Pishkhan.com

طی ۲۷ماه گذشته که بخش عمده‌ای از این زمان، شرط واردات موز در قبال صادرات سیب حاکم بوده است در مجموع حدود ۳.۱میلیون تن به ارزش ۱.۴میلیارد دلار صادرات سیب و واردات موز انجام شده است ولی اینکه چقدر از این تجارت با رعایت شرط تعیین‌شده بوده تفکیک‌شده نیست و در ابهام قرار دارد. به گزارش ایسنا، از خردادماه ۱۳۹۹، جهت حفظ منابع ارزی، ثبت سفارش موز از سوی وزارت صمت غیرفعال شد و در ادامه با توجه به افزایش تولید داخلی سیب و اهمیت صادرات آن، به درخواست وزارت جهاد کشاورزی و مصوبه ستاد تنظیم بازار مقرر شد که واردات موز حتماً در قبال صادرات سیب‌درختی باشد، اما چندی بعد و در سال ۱۴۰۰ بود که گزارش گمرک ایران نشان داد بانک مرکزی و وزارت صمت نسبت به تائید منشأ ارز و صدور ثبت سفارش برای محموله‌هایی از موز اقدام کرده‌اند که شرط صادرات سیب در قبال واردات موز رعایت نشده بود. همین باعث شد که واردکننده کالا را به گمرک آورده ولی با توجه به اینکه صادرات سیبی انجام‌نشده بود، در ترخیص دچار مشکل می‌شد و در نهایت به دلیل اینکه کالا سریع‌الفساد بود نسبت به ترخیص اقدام می‌شد. این موضوع که مدت‌ها محل اختلاف نظر بین گمرک، وزارت صمت و وزارت کشاورزی بود، درنهایت در شهریورماه ۱۴۰۰ در مورد آن تصمیم‌گیری و مقرر شد که ضمن تعیین تکلیف ثبت سفارش‌ها و واردات صورت گرفته تا آن زمان، همچنان واردات موز مشروط به صادرات سیب‌درختی باشد که پیش‌تر اعلام‌شده بود تجار می‌توانند در قبال هر سه کیلو سیب درجه‌یک یا دو نسبت به واردات یک کیلو موز اقدام کنند. حتی در زمان بلاتکلیفی موزها در گمرک این هم مطرح بود که طبق بند (۵) مندرجات ذیل یادداشت فصل (۸) کتاب مقررات صادرات و واردات، اگر صاحب کالا نخواهد از تسهیلات تخفیف مربوطه استفاده کند، باید حقوق ورودی ۲۰درصد پرداخت و با تائید ثبت‌سفارش و کد رهگیری بانک، ترخیص کالا امکان‌پذیر باشد. آخرین وضعیت واردات موز و البته صادرات سیب از گمرک ایران موردبررسی قرار گرفت و لطیفی-سخنگوی گمرک ایران- گزارشی از تجارت این دو کالا در دو سال گذشته و سه ماه ابتدایی امسال به ایسنا ارائه کرده است.

واردات ۴۰۲میلیون دلاری موز در سال گذشته

طبق اعلام سخنگوی گمرک ایران، مجموع واردات موز ایران در سال گذشته ۶۰۲.۸هزار تن به ارزش حدود ۴۰۲میلیون دلار بوده است. واردات موز ایران در سال ۱۴۰۰ از هفت‌کشور انجام شده که بیشترین آن مربوط به ترکیه با ۳۵۴هزار تن به ارزش ۲۴۶میلیون دلار است، بعدازآن ۱۵۳هزار تن به ارزش ۹۳میلیون دلار از هند و ۴۹هزار تن به ارزش ۳۳میلیون دلار از فیلیپین بوده است.

صادرات سیب سه برابر نیست

اما در سال گذشته، ۹۸۵.۴هزار تن به ارزش ۲۷۹میلیون دلار صادرات سیب صورت گرفته است. عراق اولین مقصد صادرات سیب ایران با ۴۲۲هزار تن به ارزش ۱۰۲میلیون دلار بوده است. افغانستان با ۱۴۴هزار تن به ارزش ۵۱میلیون دلار، هند ۱۲۸هزار تن به ارزش ۳۶.۵میلیون دلار و امارات با ۸۷هزار تن به ارزش ۲۶.۵میلیون دلار در رتبه‌های بعدی صادرات سیب بوده‌اند. بر این اساس ۶۰۲.۳هزار تن موز واردشده درحالی‌که صادرات سیب ۹۸۵.۴هزار تن بوده است، در این شرایط نسبت سه‌به‌یک رعایت نشده است که می‌تواند تحت شرایط دیگری این واردات صورت گرفته باشد ولی مشخص نیست که دقیقاً چه میزان از واردات موز در سال گذشته از محل صادرات سیب بوده است.

واردات ۳۷۵هزار تن موز، صادرات ۸۸۵هزار تن سیب

اما در سال ۱۳۹۹ ایران ۳۷۵.۴هزار تن به ارزش ۲۵۵.۳میلیون دلار واردات موز داشته و صادرات سیب در این سال ۸۸۵هزار تن به ارزش ۳۲۶.۶میلیون دلار گزارش‌شده است. در مجموع، واردات موز در سال گذشته نسبت به ۱۳۹۹، رشد داشته است؛ به‌طوری‌که ۶۰.۵درصد ازنظر وزن و ۵۷.۴درصد ازنظر ارزش افزایش‌یافته است. همچنین صادرات سیب، ۱۱.۳درصد در وزن رشد داشته ولی ازنظر ارزش ۱۴.۵درصد کاهش دارد.

شهرداری کرج

آگهی مناقصه عمومی شماره ۲۰۰۱۰۰۵۲۶۵۰۰۰۱۷۶

شهرداری کرج در نظر دارد با توجه به بودجه مصوب شورای اسلامی شهر پروژه مندرج در جدول ذیل را از طریق مناقصه عمومی به پیمانکاران واجد شرایط واگذار نماید.

ردیف	شرح پروژه	مبلغ پروژه به ریال	مبلغ سپرده به ریال	مدارک لازم	درصد تهاتر قرارداد
۱	تجدید شماره ۱ – تعمیر و بهسازی ابنیه و تاسیسات اداری و موتورخانه باشگاه میلاد ـ تاسقف اعتبار	۲۵/۰۰۰/۰۰۰/۰۰۰	۱/۲۵۰/۰۰۰/۰۰۰	۵ ابنیه و ۵ تاسیسات	۴۸ درصد

۱ـ سپرده شرکت در مناقصه به یکي از روشهاي ذيل ارائه گردد. ضمانت نامه بانکي معادل مبلغ فوق که به مدت ۹۰ روز اعتبار داشته و قابل تمديد باشد و يا واريز فيش نقدي به مبلغ فوق به حساب ۷۰۰۷۸۶۹۴۸۶۲۳ بانك شهر. ۲ـ برندگان نفر اول و دوم مناقصه هرگاه حاضر به انعقاد قرارداد نشوند سپرده آنان به ترتيب ضبط خواهد شد. ۳ـ مبلغ ۱/۰۰۰/۰۰۰ ريال بابت هزينه خريد اسناد به حساب ۷۰۰۷۸۵۳۱۳۷۹۵ به نام شهرداری از طريق سامانه الكترونيک دولت (ستاد) به آدرس www.setadiran.ir واريز گردد. ۴ـ متقاضيان مي توانند از تاريخ انتشار آگهي تا ساعت ۱۲:۰۰ تاريخ ۱۴۰۱/۰۵/۰۳ جهت خريد اسناد مناقصه به سامانه الكترونيک دولت (ستاد) مراجعه نمايند. ۵ـ شركت كنندگان مي بايست ضمن بارگذاری ضمانت نامه شركت در مناقصه در سامانه ستاد، نسبت به تحويل اصل ضمانت نامه تا ساعت ۱۲:۰۰ تاريخ ۱۴۰۱/۰۵/۱۳ به آدرس كرج- ميدان توحيد- بلوار بلال- دبيرخانه شهرداری كرج واقع در طبقه اول اقدام نمايند. ۶ـ در صورت بروز هرگونه تناقض در موارد مندرج در آگهی با سامانه ستاد ، ملاک عمل سامانه ستاد خواهد بود. ۷ـ پيشنهادات رسيده در مورخ ۱۴۰۱/۰۵/۱۵ در كميسيون عالی معاملات شهرداری كرج مطرح و پس از بررسی و كنترل، برنده مناقصه اعلام خواهد شد. ۸ـ هزينه چاپ آگهی به عهده برنده مناقصه می باشد.

• جهت كسب اطلاعات بيشتر با شماره تلفن ۳۵۸۹۲۴۲۳-۰۲۶ تماس و يا به سايت www.karaj.ir مراجعه نمائيد.

اداره امور قراردادها و پیمانها – شهرداری کرج

دریچه

جان وو، در فکر ساخت آخرین فیلم

پیشخدمت چینی که فرهنگ‌ساز شد

همدلی| جان مو، سازنده فیلم «سرسخت» از آخرین پروژه‌ای که در سر دارد حرف زد و گفت قصد دارد نمایش درباره یک شخصیت تاریخی چینی در آمریکا بسازد.

به نقل از ورایتی، جان وو کارگردان، تهیه‌کننده و فیلم‌نامه‌نویس هنگ‌کنگی در مصاحبه‌ای جدید گفت می‌خواهد زندگی دین لونگ شخصیت چینی آمریکایی که پیشخدمت اولین شهردار اوکلند بود را فیلم کند. کمک‌های مالی این فرد موجب تأسیس دپارتمان زبان‌ها و فرهنگ‌های آسیای شرقی در دانشگاه کلمبیا شد.

این فیلم که با عنوان «دین لونگ» ساخته می‌شود درباره تأثیر این فرد در معرفی فرهنگی چینی و نیز بزرگداشتی برای وی است. «وو» که به خاطر سکانس‌های اکشن بسیار پر هرج‌ومرج، تصاویر تلطیف‌شده و استفاده مکرر از اسلوموشن و کنایه‌هایی به سینمای وسترن شناخته‌شده ابراز امیدواری کرد که بتواند پیش از رسیدن به بازنشستگی این فیلم را بسازد. او گفت رابطه این دو مرد بسیار جالب است.

لونگ اول خادم شهردار بود و بین این دو درگیری‌هایی هم رخ می‌داد، اما بعد شروع به درک یکدیگر کردند و زمانی که وی بازنشسته شد همه پس‌اندازش را به دانشگاه کلمبیا بخشید. تصویری از وی هنوز در این دانشگاه روی دیوار است. فیلم‌نامه این فیلم در حال نوشته شدن است و «وو» به دنبال تأمین منابع مالی برای ساخت فیلمش است.

وی از این فیلم به‌عنوان «درامی جدی- هرچند نه خیلی جدی» یاد کرد.

این کارگردان هنگ‌کنگی که از پیشگامان فیلم‌های خونریزی قهرمانانه به‌عنوان یک ژانر اکشن و جنایی است، از فیلم «دین لونگ» به‌عنوان اثری انسانی یاد کرد که با توجه به سوءتفاهم‌هایی که این روزها بین غرب و شرق وجود دارد، لازم است بیشتر روی آن‌ها کار شود. او گفت واقعاً به این اعتقاد دارم که باید برای پل بین دو فرهنگ تلاش کرد. باید با هم دوست بود.

او از جدیدترین فیلمش «شب خاموش» با بازی جوئل کینامن هم به‌عنوان یک فیلم کاملاً منحصربه‌فرد یاد کرد و گفت گرچه داستانش معمولی است؛ اما همه‌چیز متفاوت است. در واقع پسری کشته می‌شود و پدری سعی می‌کند انتقامش را بگیرد؛ اما هیچ گفت‌وگویی وجود ندارد و همه‌چیز کاملاً بصری است.

فیلم‌برداری این فیلم سال پیش در مکزیکوسیتی انجام شد و این فیلم اولین فیلم اکشن وو شد که در یک دهه اخیر در آمریکا ساخته است. درحالی‌که «شب خاموش» قرار است سال ۲۰۲۳ اکران شود، وو گفت ساخت فیلم خیلی چالش‌برانگیز بود. وی افزود: باید مطمئن می‌شدم مخاطب داستان را درک می‌کند و آن را می‌پذیرد و احساسات این شخصیت را می‌فهمد. خیلی خوش‌شانسم که بازیگری مثل جوئل پیدا کردم. عملکرد او در این فیلم فوق‌العاده بود و از انجام آن‌هم راضی بود. نکته مهم این بود که مجبور نبود دیالوگی بیان کند.

جان وو ۷۵ساله که یکی از چهره‌های اصلی سینمای هنگ‌کنگ به‌حساب می‌آید، چندین فیلم اکشن قابل‌توجه ازجمله «فردایی بهتر» (۱۹۸۶)، «قاتل» (۱۹۸۹)، «سرسخت» (۱۹۹۲) و «صخره سرخ» (۲۰۰۸) را کارگردانی کرده است.

او برنده جوایز فیلم هنگ‌کنگ برای بهترین کارگردانی، بهترین تدوین و بهترین فیلم و همچنین جایزه فیلم اسب طلایی، جوایز اسکرین آسیا پاسیفیک و جوایز ساترن است.

وو که سازنده فیلم‌های مهم هالیوودی است ساخت فیلم‌هایی چون اکشن «هدف سخت» (۱۹۹۳) و «پیکان‌های شکسته» (۱۹۹۶)، اکشن هیجان‌انگیز «تغییر چهره» (۱۹۹۷) و فیلم اکشن جاسوسی «مأموریت: غیرممکن ۲» (۲۰۰۰) را در کارنامه دارد. وو در فیلم‌هایش بیشتر به داستان‌های دراماتیک و با ریسک بالا علاقه‌مند است و شخصیت‌هایش معمولاً به دنبال رستگاری یا مبارزه برای افتخار هستند؛ بااین‌حال وی تأکید کرد که با وجود همه درام‌ها، طنز همیشه نکته کلیدی کارهای اوست.

او افزود: طنز به روابط ما معنا می‌بخشد و وقتی هنوز در هنگ‌کنگ بودم و آنجا فیلم می‌ساختم؛ همیشه دوست داشتم با فیلم‌هایم مردم را بخندانم. این کارگردان با یادی از «تغییر چهره» و روابطش با بازیگران فیلم‌هایش گفت: زیاد اجتماعی نیستم، آن‌ها کار دارند، من کار دارم، زیاد رابطه نداریم، اما بازیگران فیلم‌هایم فراموشم نمی‌کنند.

مثلاً نیکلاس کیج همیشه یاد من می‌کند یا جان تراولتا که هر سال برایم کارت کریسمس می‌فرستد و تولدم را فراموش نمی‌کند.

برای امیر هوشنگ ابتهاج (ه.ا.سایه) که بعد از بستری در بیمارستان خانه‌نشین است

سوسیالیستی که عاشقانه می‌سراید

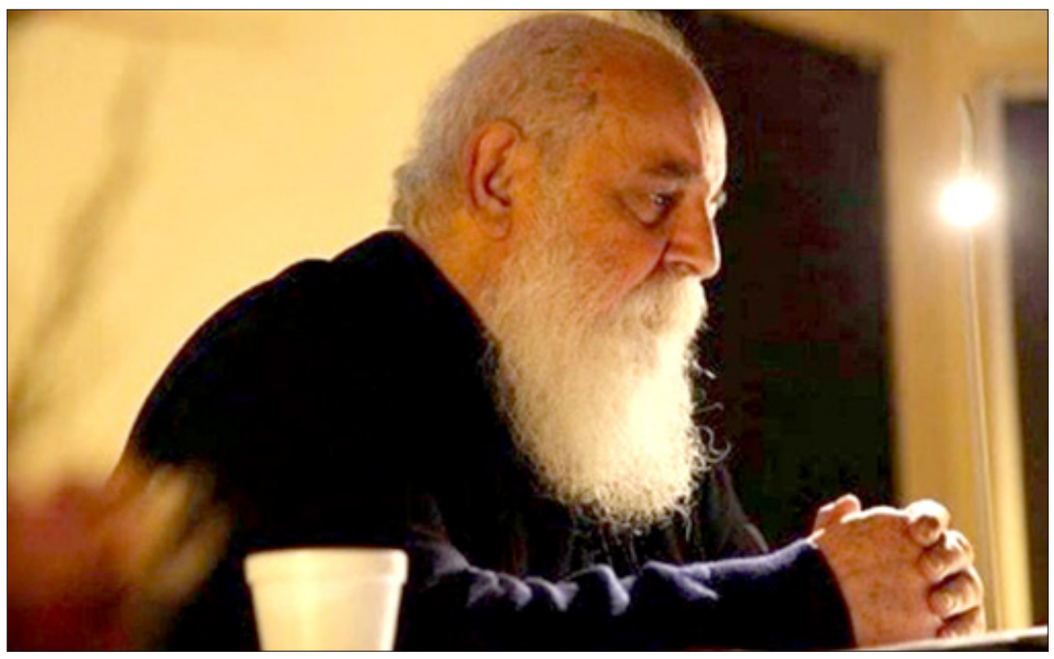

کیوان پهلوان
پژوهشگر ادبیات فارسی و موسیقی نواحی

یلدا، فرزند سایه خبر چند روز قبل، بیماری او (که ظاهراً نارسایی کلیه است) را داد و این‌طور که گفت مدتی در بیمارستان به همین دلیل بستری شد و در نهایت دو روز قبل با مسئولیت خودش خواسته که به خانه برود و همین هم شده است. می‌خواهم به این بهانه یادی از این شاعر بزرگ و مردمی بکنم و باید اشاره کنم که آرزوی سلامتی‌اش را دارم.

امیر هوشنگ ابتهاج، متخلص به سایه شاعر و پژوهشگر ایرانی، روز یکشنبه ششم اسفند ۱۳۰۶هجری خورشیدی در رشت متولد شد. پدرش «آقاخان ابتهاج» از مردان سرشناس رشت و مدتی رئیس بیمارستان پورسینای این شهر بود. پدربزرگ او؛ یعنی «ابراهیم ابتهاج الملک»، گرگانی و مادربزرگش رشتی بود. پدربزرگش مسئول گمرک بود و در زمان تسلط جنگلی‌ها بر جنگل توسط یکی از آن‌ها، یا به روایتی توسط یکی از کشاورزانش، کشته شد. برادران ابتهاج؛ یعنی غلامحسین ابتهاج، ابوالحسن ابتهاج و احمدعلی ابتهاج، عموهای امیرهوشنگ هستند.

وجد مردم از شنیدن شعرهای نوی سایه

هوشنگ ابتهاج دوره تحصیلات دبستان را در رشت و دبیرستان را در تهران گذراند و در همین دوران اولین دفتر شعر خود را با نام نخستین نغمه‌ها منتشر کرد. در جوانی دلباخته دختری ارمنی به نام گالیا شد که در رشت ساکن بود و این عشق دوران جوانی دست‌مایه اشعار عاشقانه‌ای شد که در آن ایام سرود. بعدها که ایران غرق خون‌ریزی و جنگ و بحران شد، ابتهاج شعری به نام (دیرست گالیا...) با اشاره به همان روابط عاشقانه‌اش در گیرودار مسائل سیاسی سرود.

سال ۱۳۴۶شمسی به اجرای شعرخوانی بر آرامگاه حافظ در جشن هنر شیراز می‌پردازد که باستانی پاریزی در سفرنامه معروف خود (از پاریز تا پاریس) استقبال شرکت‌کنندگان و هیجان آن‌ها پس از شنیدن اشعار سایه را شرح می‌دهد و می‌نویسد که تا قبل از آن هرگز باور نمی‌کرده است که مردم از شنیدن یک شعر نو تا این حد هیجان‌زده شوند.

ابتهاج از سال ۱۳۵۰ تا ۱۳۵۶ شمسی سرپرست برنامه گل‌ها در رادیوی ایران (پس از کناره‌گیری داوود پیرنیا) و پایه‌گذار برنامه موسیقایی گلچین هفته بود. تعدادی از غزل‌ها، تصنیف‌ها و اشعار نیمایی او توسط موسیقی‌دانان ایرانی نظیر محمدرضا شجریان، علیرضا افتخاری، شهرام ناظری، حسین قوامی و محمد اصفهانی اجرا شده است. تصنیف خاطره‌انگیز «تو ای پری کجایی» و تصنیف «سپیده (ایران ای سرای امید)» از اشعار سایه به شمار می‌رود. او بعد از حادثه میدان ژاله (۱۷شهریور ۱۳۵۷) به همراه محمدرضا لطفی، محمدرضا شجریان و حسین علیزاده، به نشانه اعتراض از رادیو استعفا داد. مدتی به‌عنوان مدیرکل شرکت دولتی سیمان تهران به کار اشتغال داشت.

منزل شخصی سایه که خود آن را ساخته (به‌اشتباه می‌گویند سازمانی بوده) در سال ۱۳۸۷ با نام «خانه ارغوان» به ثبت سازمان میراث فرهنگی رسیده است. دلیل این نام‌گذاری وجود درخت ارغوان معروفی در حیاط این خانه است که سایه شعر معروف ارغوان خود را برای آن درخت گفته است.

از مهم‌ترین آثار هوشنگ ابتهاج تصحیح او از غزل‌های حافظ است که با عنوان «حافظ به سعی سایه» نخستین بار در ۱۳۷۲ هجری خورشیدی توسط نشر کارنامه به چاپ رسید و بار دیگر با تجدیدنظر و تصحیحات تازه منتشر شد. سایه سال‌های زیادی را صرف پژوهش و حافظ‌شناسی کرده که این کتاب حاصل تمام آن زحمت‌هاست و او در مقدمه اثر، آن را به همسرش پیشکش کرده است. ۱۰مهر ۱۳۹۵ شمسی بیست و سومین جایزه ادبی و تاریخی محمود افشار یزدی در باغ موقوفات افشار، به انتخاب اعضای هیات گزینش جایزه این بنیاد به هوشنگ ابتهاج اهدا شد. پنجشنبه ۱۲مهر ۱۳۹۷شمسی در مراسم پایانی ششمین «جشنواره بین‌المللی هنر برای صلح»، نشان عالی «هنر برای صلح» به هوشنگ ابتهاج و سه هنرمند دیگر اهدا شد.

جهان‌بینی هوشنگ ابتهاج

هوشنگ ابتهاج (سایه) بااینکه در خانواده‌ای مرفه و سرشناس متولد شد؛ بعدها همفکر توده‌ای‌ها شد، هرچند هرگز به عضویت آن درنیامد. بااین‌حال، برخی از منتقدان گرایش ابتهاج به سوسیالیسم و حزب توده را باعث تقویت جنبه شاعری او می‌دانند. بااین‌وجود، در سال‌های بعد اشعاری با درون‌مایه‌های عرفانی، اخلاقی و مناجات با خدا سرود که عده‌ای آن‌ها را از نظر پرداخت زبانی به اشعار حافظ، نزدیک می‌دانند.

جایگاه حزب توده در اندیشه سایه

ابتهاج در گفت‌وگو با مجله مهرنامه در مهر ۱۳۹۲ درباره روابطش با حزب توده گفت: «عضو حزب توده نبودم؛ اما همیشه سوسیالیست بودم و به توده‌ای‌ها احترام می‌گذاشتم و رفیق آن‌ها بودم و با آن‌ها هم‌عقیده بودم.» و در جای دیگر توضیح داد: «من به سلامت تئوریک سوسیالیسم باور دارم؛ هنوز باور دارم که هیچ راهی جز سوسیالیسم پیش پای بشر نیست.»

اخراج از کانون نویسندگان ایران

در سال ۱۳۵۸ هجری خورشیدی، هیات دبیران کانون نویسندگان ایران که عبارت بودند از باقر پرهام، احمد شاملو، محسن یلفانی، غلامحسین ساعدی و اسماعیل خوئی تصمیم به تعلیق هوشنگ ابتهاج، به‌آذین، سیاوش کسرایی، فریدون تنکابنی و محمدتقی برومند به علت نقض مرام‌نامه و اساس‌نامه کانون گرفتند. این تصمیم در نهایت به تأیید مجمع عمومی کانون نویسندگان ایران که به‌صورت فوق‌العاده برگزار شد، رسید و منجر به اخراج کل عناصر توده‌ای، به همراه این پنج‌تن، از کانون نویسندگان ایران شد.

ویژگی سروده‌های ابتهاج

غلامحسین یوسفی درباره شعر سایه می‌گوید: «در غزل فارسی معاصر، شعرهای سایه در شمار آثار خوب و خواندنی است. مضامین گیرا و دلکش، تشبیه، استعاره‌ها و صور خیال بدیع، زبان روان، موزون، خوش‌ترکیب و هماهنگ با غزل، از ویژگی‌های شعر اوست. همچنین رنگ اجتماعی ظریف آن یادآور شیوه دلپذیر حافظ است. ازجمله غزل‌های برجسته می‌توان به این موارد اشاره کرد: دوزخ روح، شبیخون، خون‌بها، گریه لیلی، چشمی کنار پنجره انتظار و نقش دیگر.» اشعار نو او نیز درون‌مایه‌ای تازه و ابتکاری دارد؛ و چون فصاحت زبان و قوت بیان سایه با این درون‌مایه ابتکاری همگام شده، نتیجه مطلوبی به بار آورده است. خود او معتقد است برای او اصل عاطفه شعراست.

در شعر پس از نیما در حوزه غزل تقسیماتی را با توجه به شاعرانی که در آن زمان حضور داشته‌اند انجام داده‌اند که دراین‌بین نام‌هایی چون هوشنگ ابتهاج، منوچهر نیستانی، حسین منزوی، محمدعلی بهمنی و سیمین بهبهانی به چشم می‌خورد.

عبدالعلی دستغیب در نقدی، سایه را در حلقه دوم شاعران نیمایی؛ آن‌هایی که پیش از پیوستن به نیما شعرهایی در سبک و قالب سنتی می‌نوشتند، کنار احمد شاملو، اخوان ثالث قرار داده که حلقه اول را شامل توللی، منوچهر شیبانی، اسماعیل شاهرودی و دیگران می‌داند و حلقه سوم که شامل سهراب سپهری و منوچهر آتشی و دیگران بوده است. «پس از شهریور سال ۱۳۲۰ این دو گروه به‌علاوه گروه سوم به نیما پیوستند. این اتصال البته آن‌قدرها هم اتفاق بزرگی را رقم نزد؛ یعنی برخی از این شاعران در این مدت یک سری نوآوری‌هایی انجام دادند، اما انگار پیشنهادهای نیما را درست درک نکرده بودند، چون ما دیدیم که دوباره برگشتند. سایه از نیما زیاد تأثیر گرفت، شعرهای نیمایی جالبی را نوشت که هنوز هم بعضاً در خاطره‌ها مانده است؛ اما این اتفاق چندان دوام نیافت. ایشان یک غزل‌سرا هستند اما امتیازش به نظر من این است که توانسته غزل‌هایی را با حال و هوای جدید خلق کند. در واقع غزل کلاسیک و سنتی را نفسی تازه بخشیده است. از این بابت یک غزل‌سرای نئوکلاسیک به‌شمار می‌رود.»

از عشق تا حماسه در کلام سایه

سایه هم در آغاز، همچون شهریار، چندی کوشید تا به راه نیما برود؛ اما نگرش مدرن و اجتماعی شعر نیما، به‌ویژه پس از سرایش ققنوس، با طبع او که اساساً شاعری غزل‌سرا بود، همخوانی نداشت. پس راه خود را که همان سرودن غزل بود، دنبال کرد و همچنین گفته شده است: شعرهای امیر هوشنگ ابتهاج علاوه بر این‌که در شعر و ادب فارسی جایگاه ویژه‌ای دارد در حافظه عموم جامعه نیز ماندگار هستند. بزرگان موسیقی ایران بعضی از آثار ایشان را به‌صورت تصنیف‌های ماندگار درآورده‌اند همچون تصنیف‌های خاطره‌انگیز «توای پری کجایی» و «سپیده (ایران ای سرای امید)» که حتی اگر از علاقه‌مندان به دنیای شعر و غزل هم نباشیم، این اشعار به گوشمان خورده است. «ه. ا. سایه» همواره در بین قالب‌های شعری کلاسیک و نو در حرکت بوده و شعرهای متفاوتی را سروده است. اشعار او دو وجه متفاوت دارند، نیمی از آن‌ها مضامینی عاشقانه و احساساتی دارند و نیمی دیگر بدون قافیه و در قالب نوین موزون هستند. فصاحت زبان و قوت بیان او در همه اشعارش دیده می‌شود و آثار او متجلی وقایع اجتماعی هستند. او همانند استاد خود، حافظ همواره به موضوع‌های اجتماعی اشاره‌های ظریفی می‌کند. ابتهاج دراین‌باره در مصاحبه‌ای گفته است: «شعر کلاسیک ما پرورانده شده است که در آن بتوانید همه‌ی حرف‌ها را بزنید، درعین‌حال در امان باشید.» «ه. ا. سایه» سراسر زندگی‌اش با سرودن شعر آمیخته‌شده است و آثارش سرشار از تشبیهات و استعارات خوش‌ترکیب هستند. او با زبانی روان و خوش‌آهنگ غزل‌های ماندگاری را آفریده است که بسیار خوب و خواندنی هستند.

تولد نغمه‌های نخستین

سایه سال ۱۳۲۵ مجموعه «نخستین نغمه‌ها» را که شامل اشعاری به شیوه کهن است، منتشر کرد. در این دوره هنوز با نیما یوشیج آشنا نشده بود. «سراب» نخستین مجموعه او به اسلوب جدید است؛ اما قالب همان چهارپاره است با مضمونی از نوع غزل و بیان احساسات و عواطف فردی؛ عواطفی واقعی و طبیعی. مجموعه «سیاه‌مشق»، باآنکه پس از «سراب» منتشر شد، شعرهای سال‌های ۲۵ تا ۲۹شاعر را در برمی‌گیرد.

در این مجموعه، سایه تعدادی از غزل‌های خود را چاپ کرد و توانایی خویش را در سرودن غزل نشان داد تا آنجا که می‌توان گفت تعدادی از غزل‌های او از بهترین غزل‌های این دوران به شمار می‌رود. او در مجموعه‌های بعدی، اشعار عاشقانه را رها کرد و با کتاب شبگیر خود که حاصل سال‌های پر تب‌وتاب پیش از سال ۱۳۳۲ است به شعر اجتماعی روی آورد. مجموعه «چند برگ از یلدا» راه روشن و تازه‌ای در شعر معاصر گشود. از نمونه کارهای وی می‌توان به آلبوم دستگاه چهارگاه و نغمه افشاری که در سال ۱۳۵۵ توسط کانون فکری کودکان و نوجوانان منتشر شد، اشاره کرد. در این آلبوم نوازندگان برجسته به شکل تک‌نوازی و گروه‌نوازی در گوشه‌های دستگاه‌ها و آوازهای ایرانی جهت آموزش به نوجوانان علاقه‌مند به هنرنمایی پرداختند. این مجموعه به اهتمام کامبیز روشن‌روان پدید آمد. سایه پس از درگذشت احسان طبری در بهار ۱۳۶۸، مثنوی «قصه خون دل» را به یاد و در رثای او سرود. ترانه «در این سرای بی‌کسی» از سروده‌های هوشنگ ابتهاج است.

جایگاه ابتهاج نزد شفیعی کدکنی

شفیعی کدکنی درباره او معتقد است: «در طول چهل و اندی سال دوستی از نزدیک و خوشبختانه بسیار نزدیک، هرگز ندیدم که او هنرمند راستینی، از مردم زمانه ما را به چشم انکار نگریسته باشد. در میان صدها دلیلی که به عظمت او می‌توان اقامه کرد، همین یک دلیل بس که او بر چکاد بلندی ایستاده که نیازی به انکار دیگران ندارد و این موهبتی است الهی. متجاوز از نیم‌قرن است که نسل‌های پی‌درپی عاشقان شعر فارسی حافظه‌هایشان را از شعر سایه سرشار کردند. امروز اگر آماری از حافظه‌های فرهیخته شعردوست در سراسر قلمرو زبان فارسی گرفته شود، شعر هیچ‌یک از معاصران زنده نمی‌تواند با شعر سایه رقابت کند.»

اولین گفت‌وگوی مطبوعاتی

ابتهاج مهر ۱۳۹۲ در گفت‌وگویی با محمد قوچانی، مهدی یزدانی خرم و علیرضا غلامی که در مجله مهرنامه منتشر شد، گفته بود: «من به سلامت تئوریک سوسیالیسم باور دارم. هنوز باور دارم که هیچ راهی جز سوسیالیسم پیش پای بشر نیست. کمونیسم هم یک آرمان دور است. تا به‌قول‌معروف یک انسان تراز نوین ساخته نشود که هرکس به‌اندازه کارش بخواهد و بهره‌مند شود، کمونیسم قابل تحقق نیست.»

مهرنامه گفت، این مصاحبه اولین مصاحبه مطبوعاتی هوشنگ ابتهاج با یک نشریه در این سال‌ها بوده است.

او در این گفت‌وگو درباره احمد شاملو گفت: «وقتی شاملو مُرد من در مراسمش گریه کردم. یکی از دوستان به من گفت سایه گریه می‌کنی؟ فکر می‌کرد من نباید برای شاملو گریه کنم! گفتم این چه حرفی است؟ من برای کدام‌یک از رفقایم مرثیه ساخته‌ام؟ مهدی اخوان، شاملو، کسرایی، شهریار؟ درد نبودن این‌ها چنان برای من عظیم است که اصلاً کلمه پیدا نمی‌کنم.»

کتاب خاطرات پیر پرنیان‌اندیش

هوشنگ ابتهاج سال ۱۳۹۱ در ۸۵سالگی خاطرات خود را در گفت‌وگو با میلاد عظیمی در کتاب «پیر پرنیان‌اندیش» عنوان کرد. او در این کتاب، به بیان عقاید و نظرات خود درباره بسیاری از چهره‌های به‌نام موسیقی، شعر و سیاست در زمان خود می‌پردازد. او در این کتاب تأیید می‌کند که آزادی‌اش از زندان در سال ۱۳۶۳ بعد از نامه محمدحسین شهریار به سیدعلی خامنه‌ای، رئیس‌جمهور وقت و بیان این نکته که «وقتی سایه را زندانی کردند، فرشته‌ها بر عرش الهی گریه می‌کنند» صورت گرفته است. ابتهاج یک سال بعد از زندان آزاد می‌شود. او درباره تفریحات دوران جوانی خود می‌گوید: «اساساً چند چیز بود که من هر مصیبتی رو با اون‌ها می‌تونستم تحمل و فراموش کنم: یکی پیش شهریار می‌رفتم و یکی بیلیارد بازی می‌کردم. گاهی روزی چهارده ساعت بیلیارد بازی می‌کردم. توی بازی بیلیارد می‌تونستم مرگ مادرم رو فراموش کنم. هر ناکامی رو فراموش کنم. وقتی بیلیارد بازی می‌کردم انگار که مسخ شده بودم. انگار که ذهن و حافظه من، از من گرفته شده بود. فقط بازی می‌کردم.»

منابعی که برای نگارش این نوشته از آن‌ها کمک گرفتم: پرنیان‌اندیش (در صحبت سایه): گفتگو با هوشنگ ابتهاج سایه/میلاد عظیمی و عاطفه طیّه/ناشر: انتشارات سخن؛ چاپ اول: پاییز ۱۳۹۱/ستایشگر، مهدی (۱۳۷۶)، نام نامه. موسیقی ایران‌زمین جلد سوّم، تهران: اطلاعات/ فخرایی، ابراهیم: گیلان در قلمرو شعر و ادب، ابراهیم فخرایی/شعر معاصر ایران از بهار تا شهریار، حسنعلی محمدی. ناشر: مؤلف/صد شاعر، خسرو شافعی/ عابدی، کامیار (۱۳۹۰). در زلالِ شعر ص۱۷تا۱۹؛ بررسی زندگی و شعر هوشنگ ابتهاج. تهران: ثالث/محقق داماد، سید مصطفی. «آموزه‌های اخلاقی شعر سایه». www.ettelaat.com/ «ابتهاج: هرگز توده‌ای نبودم، هنوز سوسیالیستم». تاریخ ایران/ «هوشنگ ابتهاج، شاعری اندیشه‌گرا با مضامین عرفانی». ایرنا/ مهرنامه، شماره ۳۱، مهر ۱۳۹۲، گفتگوی محمد قوچانی، مهدی یزدانی‌خرم و علیرضا غلامی با هوشنگ ابتهاج، صفحه ۲۴۳/ ویکی‌پدیا فارسی.

رویداد

هم‌زمان با شب عید غدیر

«نوترانه» برندگانش را شناخت

پیشخوان Pishkhan.com

همدلی| نفرات اول تا سوم اولین دوره مسابقه استعدادیابی «نوترانه» در حالی معرفی شدند که این سه هنرمند به اجرای مشترکی برای ایران پرداختند. برگزیدگان اولین دوره از مسابقه استعدادیابی «نوترانه» که با تمرکز بر موسیقی بومی و محلی ایران از شبکه شما روی آنتن رفت، هم‌زمان با شب عید غدیر معرفی شدند. محمود محمودی تهیه‌کننده «نو ترانه» در این زمینه بیان کرد: امیرمحمد نصیری برگزیده اول، عبدالرحمان باطوری دومین منتخب و محمد شادی سومین برگزیده اولین دوره جشنواره نوترانه هستند. او در تشریح فرآیند انتخاب این هنرمندان گفت: حدود ۱۰۰۰خواننده متقاضی برای برنامه داشتیم که از میان آن‌ها ۱۴۰نفر به‌راستی آزمایی دعوت شدند و در نهایت ۴۰خواننده وارد جشنواره شدند. از این ۴۰نفر ۸نفر به نیمه‌نهایی رسیدند که چهار نفر با رأی داورها و چهار نفر با رأی مخاطبان انتخاب شدند و مرحله نیمه‌نهایی با این ۸نفر برگزار شد و در شب عید غدیر سه نفر اول معرفی شدند. سه هنرمند برگزیده این رویداد اقدام به هم‌خوانی قطعه‌ای برای ایران کردند که شعر آن سروده حمیدرضا حسینی (دبیر جشنواره) بود و آهنگسازی و تنظیم آن را میلاد ابراهیمی بر عهده داشت. میکس و مستر و ناظر ضبط این قطعه هم مجید رضازاده بوده است. به نقل از مهر، جشنواره «نو ترانه» نخستین رویداد تخصصی با هدف استعدادیابی در حوزه موسیقی نواحی و بومی ایران است که اولین دوره آن هم‌زمان با عید غدیر برگزیدگان خود را شناخت.

فراخوان جشنواره هنرهای تجسمی جوانان منتشر شد

همدلی| فراخوان بیست و نهمین جشنواره هنرهای تجسمی جوانان ایران از سوی دبیرخانه این رویداد هنری منتشر شد. به نقل از واحد ارتباطات و رسانه بیست و نهمین جشنواره هنرهای تجسمی جوانان، فراخوان بیست و نهمین جشنواره هنرهای تجسمی جوانان ایران در ۱۱رشته ارتباط تصویری (پوستر)، تصویرسازی، خوشنویسی (نستعلیق)، سفال و سرامیک، عکاسی، کاریکاتور (کارتون)، مجسمه‌سازی، طراحی، نقاشی، نگارگری (نقاشی ایرانی، گل و مرغ، تذهیب) و هنرهای جدید (ویدئو آرت، چیدمان، هنر محیطی) از سوی دبیرخانه این رویداد هنری منتشر شد. متن فراخوان به شرح زیر است: مرکز هنرهای تجسمی معاونت امور هنری وزارت فرهنگ و ارشاد اسلامی با مشارکت اداره کل فرهنگ و ارشاد اسلامی استان تهران، مؤسسه توسعه هنرهای تجسمی معاصر و همکاری ادارات کل فرهنگ و ارشاد اسلامی استان‌ها به‌منظور رقابت در عرصه خلاقیت‌های هنری، ارتقای تخصصی هنرجویان و با هدف شناسایی و معرفی جوانان با توجه به مؤلفه شایستگی و ارتباط هنری هنرمندان جوان سراسر کشور، با حضور استادان با سابقه دانشگاهی و هنرمندان، بیست و نهمین دوره جشنواره هنرهای تجسمی جوانان ایران را در شهریور امسال در اردوگاه فرهنگی ورزشی شهید باهنر برگزار می‌کند. این رویداد هنری که پس از سپری شدن بهار و در فصل تابستان برگزار می‌شود یادآور بالندگی نهالی است که در آغاز هر سال با در دست داشتن جوانه‌ها و شکوفه‌های بهاری از دل خاک سرد زمستان سر برون آورده و در پرتو خورشید به رودهای خروشان، دشت‌های فراخ، کوه‌های بلند و به آسمان فیروزه‌ای درخشان این سرزمین چشم دوخته است تا با اندوخته‌هایش از بارش بهاری و بهره‌گیری از پیکره‌ی پرمهر این سرزمین پهناور در مسیری استوار رهسپار تابستان زندگی خویش شود. امسال از منظری دیگر در میان باغ و بوستانی مصفا، چشمه‌هایی روان و درختانی کهن‌سال در کوهپایه‌های شمیران در کنار هنرمندان جوان ایران‌زمین هستیم تا در همراهی با استادان کارآزموده و همگامی با باغبانان روشن‌ضمیر ایرانی، شکوفه‌های بهاری را دیگربار در تابستان به بار بنشانیم. از جوانان ۱۵ تا ۲۴ساله ایران دعوت می‌کنیم تا در این تابستان با راهیابی به این جشنواره فرهنگی و حضوری چشمگیر در آن، شیوه‌های تعامل، نگریستن و آفرینش هنری را از نو تجربه کنند. نشانی و شماره‌های تماس دبیرخانه جشنواره: تهران، خیابان کارگر شمالی، بالاتر از بلوار کشاورز، خیابان صدوقی، پلاک ۱۷ تلفن: ۶۶۹۴۶۹۱۰ – ۶۶۹۴۶۹۱۱

همراه با اجرای استثنایی پرفورمنس گروه موزیکالیگرافی نمایشگاه هنرمندان مکتب موزیکالیگرافی به فرهنگستان هنر رسید

همدلی| گروه موزیکالیگرافی (پرفرمنس) همراه با موسیقی و سخنرانی تخصصی استاد بهمن پناهی در نخستین نمایشگاه گروهی موزیکالیگرافی به اجرا خواهد پرداخت. این نمایشگاه زیر نظر استاد بهمن پناهی مبدع مکتب هنری در عرصه خط و خوشنویسی معاصر و مدرس هنر مقیم فرانسه، در گالری آینه مؤسسه فرهنگی، هنری و پژوهشی صبا (فرهنگستان هنر) در ۲۳تیرماه افتتاح شد و تا ۵مرداد ادامه خواهد داشت. در این نمایشگاه برخی از آثار استاد بهمن پناهی و همچنین چند اثر حجمی از مجموعه «مهر» او، به همراه بیش از ۵۰اثر برگزیده از هنرآموختگان مکتب هنری «موزیکالیگرافی» از سراسر کشور، به نمایش گذاشته شده است. این نمایشگاه روز چهارشنبه ۲۹تیرماه میزبان برنامه‌های ویژه‌ای خواهد بود. ساعت ۱۶ استاد بهمن پناهی، سخنرانی تخصصی با عنوان «مبانی و ساختار مفهوم هنری موزیکالیگرافی در هنر معاصر» در سالن سینماتِک مجموعه ارائه می‌کند.

روزنامه همدلی

روزنامه سیاسی، اقتصادی، اجتماعی و فرهنگی صبح ایران

چهارشنبه ۲۹ تیر ۱۴۰۱_ ۲۰ ذیحجه ۱۴۴۳_ ۲۰ جولای ۲۰۲۲- شماره ۱۹۸۰ _ سال هفتم

۸ صفحه _ قیمت ۲۰۰۰ تومان _ ضریب کیفی ۶۱۴

t.me/HamdeliNews newspaper.hamdeli@gmail.com hamdelidaily.ir

صاحب امتیاز , مدیر مسئول: ولی‌الله شجاع‌پوریان سردبیر: فضل‌الله یاری

چاپ: صمیم ۴۴۵۳۳۷۲۵ - ۰۲۱ توزیع: نشر گستر امروز ۰۲۱۶۱۹۳۳۰۰۰

نشانی: تهران- میدان انقلاب - خیابان کارگر شمالی- کوچه مهر- پلاک ۶- طبقه اول- واحد۳

تلفکس: ۰۲۱۶۶۹۸۱۲۷۵ _ ۰۲۱۶۶۹۸۱۲۷۱

یادداشت

فلسفه و نکات اشتراک و افتراقش با دین

جهانگیر ایزدپناه

فعال اجتماعی

انسان موجودی کنجکاو بوده و هست و می‌خواهد به علت و چگونگی پیدایش موجودات جاندار و بی‌جان و پدیده‌های طبیعی اطراف و جهان پیرامونی خود پی ببرد. همین اندیشیدن به چگونگی آفرینش و هستی، روح و روان و چگونگی راهبرد و تدبیر زندگانی نوع بشر و روش نیل به خوشبختی و سعادت و علم و تدبیر اداره حکومت و جوامع بشری و تلاش برای پی بردن به مجهولات و کشفیات جدید سرلوحه فلسفه است. گرچه پاسخ‌های اولیه به این چرایی و چگونگی‌ها در خیلی از موضوع‌ها راه به‌جایی نبرد اما همین کنجکاوی و اندیشه ورزی راهگشا و سنگ‌پایه‌ای بود برای آیندگان و موجب کشف پاره‌ای از مجهولات و علل شد. دین هم پاسخی به همین چرایی‌ها و چگونگی‌ها بود اما در جایی راه خود را از فلسفه جدا کرد و به مانعی بر سر راه آن تبدیل گشت؛ زیرا فلسفه معتقد به حقایق مطلق و نهایی و تشکیک ناپذیر نیست. انسان در دوران ابتدایی که علم و آگاهی و ابزار علمی برای شناخت کافی وجود نداشت، نتوانست به شناخت واقعی دست یابد لذا به اسطوره‌سازی و افسانه‌پردازی و بیان ذهنی و وهم گونه علت‌ها و چیستی و چرایی روی آورد. گرچه همین کنجکاوی‌ها و جستجو پیرامون چون‌وچراها، خود به‌نوعی سرآغاز فلسفه بود اما نوع شناخت و معرفت اولیه‌اش بر پایه فلسفه علمی امروزین نبود. به‌راستی در فلسفه چه سر و جاذبه‌ای نهفته است که افلاطون آن را «آن لذت گرامی و گران‌بها» می‌دانست. اهمیت و عظمت فلسفه در چیست؟ فلسفه پاسخی به سؤالات بشر است. پاسخی عمیق و همه‌جانبه که می‌خواهد ارزش و نمای واقعی اشیا و پدیده‌ها را دریابد و مهم و غیر مهم را از هم تشخیص دهد و اشیا و خلقت و پدیده‌ها را آن‌چنان‌که واقعیت و نفس الامر است بفهمد. پاره‌ای از این موارد در فلسفه وجودی دین هم بود اما دین طریق و روشی متفاوت با فلسفه برگزید. اگر بخواهیم از نقطه تحقیق و پژوهش برای شناخت آغاز کنیم دین و فلسفه ذات مشترکی داشته‌اند، یعنی در قصد معرفت و شناخت و رسالت مشترک‌اند؛ اما در ارائه طریق شناخت هر کدام روش استدلالی متفاوت و متعارضی با هم دارند.

بحث میزان اشتراک و افتراق بین فلسفه و دین یا حکمت و شریعت یا عقل و نقل وحی همیشه مطرح بوده است. دین به منبع غیر بشری و وحیانی معتقد و بر این باور است که در ورای طبیعت و محسوسات عالمی دیگر است و علم و عقل قادر به پاسخگویی همه مسائل نیست.از نظر دین‌سالاران آنچه را دین می‌گویند درست و مجموعه‌ای از حقایق است و باید به آن ایمان آورد و برای پذیرش این حقایق که متکی بر وحی الهی و ایمان است نیازی به برهان و اثبات منطقی و تجربه عینی نیست؛ بنابراین بین یقین دینی و حکم و قواعد فلسفی که به وحی و منبع و معجزات فوق بشری و محدودیت عقل در برابر نقل و وحی و حقایق مطلق و نهایی معتقد نیست تفاوت هست. فلسفه تعقل در مقابل تعبد و تلاش و تفکر برای آگاهی یافتن از حقایق اشیا و پدیده‌هاست و بر عقل و استدلال، حقایق و نتایج اثباتپذیر متکی است. دین معتقد به نگاه و شناختی قطعی و خدشه‌ناپذیر و مطلق بود و اجازه شناخت فلسفی را که ناقص و نافی شناخت دینی باشد نمی‌داد.از طرفی پیش از شکل‌گیری ادیان جهانی مثل مسیحیت و اسلام و... بینش فلسفی وجود داشت و کانون برجسته آن یونان با فیلسوفانی نظیر سقراط و افلاطون، ارسطو و سوفسطائیان و... بود که بنا به موقعیت بازرگانی و دریایی یونانیان با دیگر ممالک نظیر شرق و افکارشان آشنایی یافته بودند و پوسته پراوهام و افسانه آمیز فلسفه و بینش شرقیان را به کنار نهاده و از هسته اصلی آن استفاده کردند و با ذهن پویا و توانمند خود فلسفه‌ای را بنیان نهادند که روش آن به نسبت به واقعیات نزدیک‌تر و علمی‌تر بود. فیلسوفان یونانی بی‌دین هم نبودند اما روش فکری فلسفی‌شان با دین‌دارانی که فقط و منحصراً از زاویه تعالیم و آموزه‌های دینی صرف به خلقت و پدیده‌های طبیعت می‌نگرند متفاوت بود. اینکه خود خدایان یونان قداستی به مقیاس خدایان شرق نداشتند و تا حدودی شأن انسان گونه داشتند و با هم در رقابت عشقی بودند و حتی معشوق‌های هم دیگر را می‌ربودند در رشد فلسفه در یونان بی‌تأثیر نبود؛ زیرا این خدایان یونانی آن‌چنان قداست الهی نداشتند که مانعی کامل بر سر راه آزاداندیشی و تفلسف شوند.

حافظه تاریخی

روز تاج‌گذاری احمدشاه و سرگذشت او

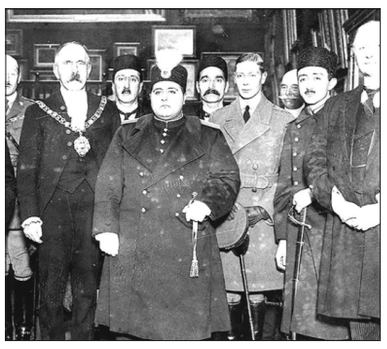

انقلابیان پس از عزل محمدعلی‌شاه کوتاه آمدند و دست از سودای سلطنت برداشتند و قبول کردند که فرزند ارشد او را که در آن زمان ۱۱ سال بیشتر نداشت، از سفارتخانه روس بخواهند و در اختیار انقلابیان بگذارند. انقلابیان ابتدا او را به سلطنت‌آباد می‌فرستند و پس‌ازآن وارد کاخ گلستان می‌شوند و او را به‌عنوان پادشاه معرفی می‌کنند؛ طفلی که برای به سلطنت رسیدن، با دوری از پدر و مادر اشک می‌ریخت و همین اشک را پدر و مادر هم می‌ریختند. چون طفل بود برای او نایب‌السلطنه تعیین کردند. نخستین نایب‌السلطنه شیخوخیتی داشت و یکی از اعضای مهم ایل قاجار به نام عضدالملک قاجار بود. با همان شیخوخیتش، حالتی مدبرانه و تساهل و تسامح داشت. البته طولی نکشید که او درگذشت و سپس نایب‌السلطنه دوم را انتخاب کردند که ناصرالملک قره‌گوزلو بود. این شخص تحصیل‌کرده انگلستان و آکسفورد بود و سابقه وزارت و صدارت داشت. او هم بنا را بر این گذاشت که به‌نوعی در مقابل دولت‌ها کوتاه بیاید و دولت را به نخست‌وزیر واگذار کرد و اداره کشور را به آن‌ها واگذاشت و نایب‌السلطنگی و تعلیم و تربیت ولیعهد را تمام و کمال بر عهده گرفت. نخستین خمیرمایه رشد احمدشاه برای این بود که او را برای سلطنت آماده می‌کنند و نه برای حکومت‌داری. هر دو نایب‌السلطنه پیرو این خط‌مشی بودند. احمدشاه تا هفده‌سالگی تحت قیمومیت نایب‌السلطنه بود، اما بالاخره تصمیم گرفت که تاج‌گذاری کند. سلطنت احمدشاه را باید از ۲۵تیر ۱۲۸۸خورشیدی تا آبان ۱۳۰۴ بدانیم، اما تاج‌گذاری او در ۲۹تیر ۱۲۹۳ صورت می‌گیرد و به‌عنوان پادشاه از این تاریخ بر تخت سلطنت می‌نشیند. این تاریخ دقیقاً یک هفته تا ۱۰روز پیش از شروع جنگ جهانی اول است. شش سال پس از تاج‌گذاری احمدشاه کودتا می‌شود؛ یعنی در سال۱۲۹۹. البته کودتا نیست و عده‌ای از قزوین برای گرفتن حق‌وحقوق خودشان عازم می‌شوند. معمولاً در کودتا بالاترین نهاد حکومت خلع می‌شود، اما در ۱۲۹۹ خونریزی‌ای هم نمی‌شود. فقط نخست‌وزیری که استعفا کرده بود بازهم توسط شاه تغییر می‌کند و کسی هم که به‌عنوان فرمانده قزاق به تهران آمده بود وزیر جنگ می‌شود. اگر کودتایی هست در ۱۳۰۴ با ماده‌واحده مجلس باید کودتا را پیگیری کرد. آنجا پادشاه را خلع می‌کنند و در آن زمان است که در ماده‌واحده، مجلس رسماً انقراض سلسله قاجار را اعلام و نخست‌وزیر را همه‌کاره اعلام می‌کند. چون او برای سلطنت تربیت‌یافته بود، نه برای حکومت. معتقد بود که دولت کارش را بکند و او سلطنتش را. نیرو و ابزار مقاومتی هم در دست نداشت. حساب کنید که از ۱۰۰نماینده ۱۰نفر هم موافق احمدشاه باشند، بقیه چه؟ نیروی نظامی دست نخست‌وزیر است که قزاقخانه را در اختیار دارد و آن را هم بازسازی کرده. با ۴شاطر و نگهبان قصر سلطنتی که نمی‌توان مقابل نیروی قزاق ایستاد؛ بنابراین به‌راحتی تن به فرار از ایران می‌دهد و از سلطنت خلع می‌شود. درباره آنچه باعث روی کار آمدن پهلوی می‌شود، باید نتایج پس از جنگ جهانی اول، قحطی، ناامنی جاده و راه‌ها را بررسی کنیم. این ناامنی در همه‌جا بود. مردم آن روزگار امنیت، رونق اقتصادی و رشد فرهنگی می‌خواستند. در حقیقت دولت جدید زمینه‌ساز آن‌ها بود و احمدشاه کاری از دستش برنمی‌آمد که بخواهد پایداری کند، خاصه اینکه برای نبرد و درگیری با دولت تربیت‌نشده بود. احمدشاه که مقیم پاریس شده بود سرانجام در اثر بیماری کلیوی و در سال ۱۳۰۸ از دنیا رفت.

با همین واژه‌ها معمولی

نقدینه‌ای بر دفتر آخرین غزل از فردوس قدیان بهبهانی

آخرین برگ سفرنامه شاعر

فیض شریفی

منتقد و پژوهشگر ادبیات

این کتاب شعر با زندگی‌نامه‌ای مادر فرهنگور فردوس قدیان بهبهانی خانم مرمر ملک‌زاده استارت خورده است: «یک روز زمستانی سرد، بهاران را زودهنگام با خود به خانه آورد. در دوم اسفندماه ۱۳۶۱ در خانواده‌ای بسیار کتاب دوست و کتاب‌خوان، در محله «شاه فضل» بهبهان به دنیا آمد ...» فردوس دوران تحصیلات ابتدایی و متوسطه را در بهبهان گذراند و در مهرماه ۱۳۸۰ در دانشگاه ولی‌عصر رفسنجان در رشته زبان و ادبیات انگلیسی پذیرفته شد.فردوس به تئاتر و شعر علاقه داشت و زبان حال و سوزوگداز درون و تنهایی خود را نیز در قالب چهارباره می‌ریخت.

شاعر غزل‌ها و شعرهای آزاد زیبا و پرشوری داشت.فردوس در ۱۷فروردین‌ماه ۱۳۸۳ در مسیر رفتن به دانشگاه همراه با دو دوستش تصادف کرد و در آن روز بارانی، آسفالت خونش را مکید. دو ماه پیش‌ازاین واقعه فردوس مرگ خویش را پیش‌بینی کرده بود: «هرچند میان موج خون غلتیدیم/از خویش درآمدیم و بر خویش شدیم.»

قالب غالب اشعار فردوس قدیان، غزل است. او در قالب‌های دیگر مثل قطعه، مثنوی، چهارگانه‌ها و شعرهای آزاد هم دست داشت.تم عمده این اشعار تغزلی است. غزل «آخرین غزل» از لحاظ سبک و شیوه‌ی کار، الگوی مناسبی برای غزل‌ها و قالب‌های دیگر است: «شب‌های بی‌قراری لیلا تمام شد/آن روزهای سخت تمنا تمام شد/هرچند شب رسیده ولی در طلسم کوه/جان کندن افق به تماشا، تمام شد/ گریه نکن که اشک ریا ریخت بر زمین/ پیچیدگی میان معما تمام شد ...»

غزل امروز وام‌دار زبان و نگاه نیماست. رمز و رازها و اشارات نیما موجب شد که شاعرانی چون هوشنگ ابتهاج و حسین منزوی با شناسه‌ها و قرائنی که از او وام گرفته بودند، میان غزل امروز و دیروز پلی برقرار کنند. شعر فردوس قدیان از لحاظ نسب‌شناسی به حسین منزوی برمی‌گردد. شاعر در اشعارش، سویه‌های «خاکی و آسمانی» اشعارش را به هم آغشته کرده است و از لحاظ شکل و فرم افقی ابیات و شعرهای آزادش منسجم است و نوعی تناسب لفظی و معنایی با تبدیل نمادها و تلمیحات می‌توان در سروده‌هایش مشاهده کرد. فردوس در این اشعار از همان طلایه غزل تا مقطع، از روند طبیعی موضوع خروج نمی‌کند و تا پایان تم تغزلی فراقی و تنهایی را پی می‌گیرد: «این آخرین غزل به تو یک روز می‌رسد/ افسوس می‌خوری که خدایا، تمام شد؟!» در این غزل تناسب‌ها و نظیرهای «شب، بی‌قراری، روز، اشک، گریه، پیچیدگی، معما، نعره، ناله» تمامی شاکله غزل را به هم پیوند داده است. شاعر در بیت آخر با یک نگره ماورایی و با واژه‌ی «خدایا» ملجأ و مأوای امنی جست‌وجو می‌کند و معنا را به چالش می‌کشاند که: «خدا را شکر می‌گویی که تمام شد و یا خواهی دید که خدایی خودکشی کرد و یا افسوس می‌خوری که خدایی که می‌پرستیدی، دار فانی را وداع گفت...» شاعر مثل فروغ فرخزاد مرگ خود را پیش‌بینی کرده بود: «به مادرم گفتم، باید برای روزنامه تسلیتی بفرستی/همیشه پیش از آن‌که فکر کنی اتفاق می‌افتد.»

داستانک

روزگار دل‌تنگی و فراموشی

حسن صفرپور

داستان‌نویس

گاهی دلم برای آدم‌هایی تنگ می‌شود که شاید یادشان هم نیایم یا اصلاً من را نمی‌شناسند. بدون دلیلی گاهی گردباد خاطرات مرا به سمت این آدم‌ها می‌برد تا یادآوری کند که بخشی از زندگی من بوده‌اند. مهم نیست چقدر کوتاه بود این بخش یا چطور گذشت، چه ماجراهایی داشت یا چقدر زود تمام شد؛ مهم این است که هر از چند گاهی این یادآوری‌ها اوج می‌گیرد و آدم را تا جاهایی می‌برد که فکرش را هم نمی‌تواند بکند. امروز بعد از گذشت سال‌ها، ساعاتی به مردی فکر می‌کردم که داشت توی غسالخانه میت پسرش را می‌شست و اشک می‌ریخت. شاید بدترین اتفاق زندگی‌اش بود و او مجبور بود که با آن کنار بیاید.

همین‌طور دل‌تنگش شدم که کجاست و چرا نمی‌توانم پیدایش کنم و حالش را بپرسم. یا دلم گرفته برای پسری که سال‌ها پیش موقع اعلام نتایج کنکور پشت باجه روزنامه‌فروشی وقتی اسمش را بین قبولی‌ها پیدا نکرد از هوش رفت و بعد از چند دقیقه که با آب زدن به سروصورتش به هوش آمد زد زیر گریه و دمپایی هاشو که معلوم بود هولکی پوشیده، ول کرد رفت. انگار سر به بیابان نهاد و دیگه ازش خبری نشد. همین‌طور دلم برای معلمی از دوره دبستانم افتادم که اگر چه شاگردش نبودم و غیربومی هم بود اما صبحی که در مدرسه پخش شد که خودکشی کرده حال غریب و عجیبی بهم دست داد، چون اولین بار بود اسم خودکشی را می‌شنیدم و تقریباً نامفهوم بود و حس خاصی نسبت به این عمل نداشتم.

این معلم به قول بچه‌های کلاسش چه مهربان و دلسوز بود و من هم که چند باری در حیاط مدرسه و راهرو دیده بودمش تفاوتی بین او و بقیه می‌دیدیم که نمی‌دانم چه بود! امروز انگار برای من روز دل‌تنگی‌ها و خاطرات خاص بود و هنوز نمی‌دانم معلم سربه‌زیر و آرام غریبه برای چه به زندگی‌اش پایان داد، اما الان می‌دانم که روزگار یکی از بهترین آدم‌هایش را از دست داد. دلگیرم که چرا آن آدم‌ها را نمی‌توانم پیدا کنم و حالشان را بپرسم؟ برای کسانی هم که به‌عمد یا از سر گرفتاری فراموشم کرده‌اند هم تنگ‌شده است؛ کسانی هم که فکر می‌کنند فراموششان کرده‌ام.

یاد

جلال‌الدین همایی، پژوهشگر، شاعر و مصحح

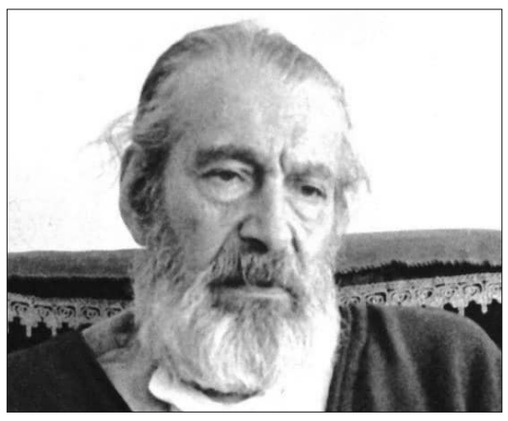

جلال‌الدین همایی شاعر، نویسنده، پژوهشگر و مصحح ایرانی در سال ۱۲۷۸ خورشیدی در اصفهان به دنیا آمد.پدرش میرزا ابوالقاسم محمد نصیر متخلص به طرب و جدش ملا محمدرضا همای شیرازی هر دو از شعرا و دانشمندان معروف عصر خود بودند. از کودکی به ادبیات عرب و حکمت و فلسفه روی آورد و تا ۱۰سالگی منشأت قائم‌مقام فراهانی، منشآت فرهاد میرزا، منشأت امیرنظام، تاریخ معجم، شاهنامه فردوسی، کلیات سعدی، منتخب قاآنی و غزلیات محمدخان دشتی را نزد استاد مطالعه کرد.در ۱۱سالگی به مدرسه نماورد اصفهان در بازار رفت و ۲۰سال به تحصیل ادبیات عرب، فقه، اصول، تفسیر، درایه، رجال، هیات، نجوم، استخراج تقویم، ریاضی، طب و فلسفه پرداخت. پس‌ازآن به‌نظام آموزشی جدید پیوست و به تدریس در مدرسه‌ها پرداخت، آنگاه مدتی نیز در تبریز تدریس کرد و سپس به تدریس ادبیات در دارالفنون، دبیرستان نظام و دانشکده افسری روی آورد.جلال‌الدین همایی پس از تأسیس دانشگاه تهران به تدریس دوره دکتری در دانشکده‌های حقوق و ادبیات پرداخت و عضو فرهنگستان ایران شد. مدتی هم در دانشگاه‌های بیروت و لاهور تدریس کرد.استاد همائی شعر هم می‌سرود و سنا تخلص می‌کرد. بیش از ۱۵هزار بیت او در دیوان سنا به کوشش دخترش به چاپ رسیده است.استاد جلال‌الدین همایی درباره انتخاب تخلّص شعری خود گفته است: «رسم پیشینگان بر این بود که تخلّص شاعر مبتدی را استادان پیش‌قدم معیّن می‌کردند من از حدود ۱۴سالگی که به‌مقتضای طبع موزون سخنی می‌بافتم، به منتخب حدیقه سنایی که هزار و یک بیت است، علاقه شدید داشتم و آن را از برکرده بودم. عمّ بزرگوارم میرزا محمد «سها» که پیشوای شعرای اصفهان بود و در این فن سمت استادی بر من داشت، فرمود که به‌تناسب سنایی تخلّص «سنا» اختیار کنم. من نیز به احترام گفته او این تخلّص را تغییر نداده‌ام. فقط گاهی با کلمه همایی تخلص کرده‌ام.» از مشهورترین اشعار او شعری در وصف مسجد کبود تبریز و تأسف از ویرانی آن است. جلال‌الدین همایی سرانجام در ۲۸تیر سال ۱۳۵۹ چشم از جهان فروبست و در تکیه لسان الارض تخت فولاد اصفهان دفن شد.

برخی از آثار جلال‌الدین همائی: «تاریخ ادبیات ایران در دو جلد، غزالی نامه (شرح‌حال امام محمد غزالی)، تصحیح‌کتاب نصیحه الملوک امام محمد غزالی، تصحیح مثنوی ولدنامه با مقدمه مفصل، تصحیح کتاب التفهیم ابوریحان بیرونی با تحقیقات مفصل، تصحیح‌کتاب مصباح‌الهدایه و مفتاح‌الکفایه اثر عزالدین محمود کاشانی، تصحیح معیارالعقول منسوب به شیخ‌الرئیس ابوعلی سینا در فن جراثقال، مقدمه بر اخلاق ناصری تألیف خواجه‌نصیرالدین طوسی، مولوی نامه.»

دریچه

جزئیات سعدی

آهوبره را که شیر در پی باشد
بیچاره چه اعتماد بر وی باشد؟
این ملح در آب چند بتواند بود
وین برف در آفتاب تا کی باشد؟

مشق کلمات

لانگ شات:

در این نما هم کل بدن بازیگر در قاب دیده می‌شود و هم نمای کلی محلی که در آن قرار دارد. این نما نسبت به نمای اکستریم لانگ شات تمرکز بیشتری روی بازیگر دارد.

مجازستان

- دیشب داشتم از دم یه تالار رد می‌شدم دیدم شلوغه، سریع چپیدم دم در به یارو گفتم به به آقا خیلییی مبارکا باشه من از دوستای قدیمیه دومادم، داشتم می‌رفتم تو که طرف مچ دستمو گرفت یه پرس غذا داد بهم، گفت مرتیکه بیا برو گمشو مراسم ختم بابامه. (حاج امیر هستم)
- چیه این پدر شدن؟ یهو به خودت میآی می‌بینی نشستی تو کافه، سیب‌زمینی سرخ‌کرده هاتو سس زدی، گذاشتی جلوی دخترت. خودتم دستات زیر چونته و داری تماشاش می‌کنی.(هادی)
- دبستان که بودم، عید غدیر به اونایی که اسمشون علی بود جایزه میدادن. همکلاسی ما که اسمش آرین بود و باباش مدیر مدرسه بود؛ به اینم جایزه دادن.اونجا بود که برای اولین بار با کلمه پارتی‌بازی آشنا شدم. (مَردِ چیچکاً)
- حالم گرفته بود رفتم خونه خواهرم که حال و هوام عوض شه، موقع ظرف شستن تعارف زدم که من می‌شورم و حالا یه دل گرفته خیس بودم. (خلافکار)

دنیای علم

همکاری انسان و هوش مصنوعی برای کشف ۴۰هزار کهکشان جدید

یک روش جدید «سایبورگ» با ترکیب هوش انسانی و ماشینی به یافتن ۴۰هزار کهکشان حلقوی کمک می‌کند. به نقل از آی‌ای، دانشمندان در نشست ملی نجوم طی بیانیه‌ای اعلام کردند که انسان‌ها برای یافتن ۴۰هزار کهکشان حلقوی به همکاری با هوش ماشینی در سراسر جهان می‌پردازند.دکتر مایک والمزلی از دانشگاه منچستر با همکاری پروژه Galaxy Zoo روشی به نام «سایبورگ» را برای اندازه‌گیری شکل میلیون‌ها کهکشان مختلف توسعه داده‌اند.«سایبورگ» اصطلاحی است که برای اشاره به ترکیب موجودات زنده و اجزای مکانیکی استفاده می‌شود. هوش مصنوعی جدیدی به نام زوبات (Zoobot) قرار است به شناسایی هزاران کهکشان حلقوی کمک کند.وب‌سایت Galaxy Zoo که یک پروژه علمی جمع‌سپاری است، داده‌هایی در مورد ستارگانی که مدار آن‌ها به دلیل برخوردهای کهکشانی و انفجار انرژی ناشی از ابرسیاهچاله‌ها مختل شده است، جمع‌آوری می‌کند. «جمع‌سپاری» به معنای استفاده از نیروی یک پروژه به انبوه مردم است. بااین‌حال، طبقه‌بندی همه این داده‌ها بر اساس یک رویداد کیهانی خاص که باعث ایجاد اختلال‌های عظیم می‌شود، نیازمند انجام میلیون‌ها اندازه‌گیری است. حجم این داده‌ها به‌قدری زیاد است که بیش از یک‌عمر طول می‌کشد تا داوطلبان انسانی بتوانند آن‌ها را مرتب کنند. اینجاست که هوش ماشینی وارد می‌شود. دکتر والمزلی از یک دهه اندازه‌گیری داوطلبان Galaxy Zoo، برای ایجاد الگوریتم هوش مصنوعی «زوبات» استفاده کرد که می‌تواند به‌عنوان دستیار در این پروژه با افراد همکاری کند. این هوش مصنوعی می‌تواند به‌دقت پیش‌بینی کند که داوطلبان انسانی در مورد نقاط داده خاص چه خواهند گفت و همچنین می‌تواند بفهمد که در چه بخش‌هایی امکان اشتباه وجود دارد.«زوبات» از یادگیری ماشینی استفاده می‌کند، به این معنی که بارها و بارها با استفاده از یک مجموعه داده آموزش داده می‌شود تا زمانی که بتواند عملکرد موردنیاز را با سرعت باورنکردنی انجام دهد. به گفته دکتر والمزلی، با استفاده از «زوبات»، انسان‌ها و ماشین‌ها برای پیشبرد علم نجوم همکاری می‌کنند و ما به ستاره‌شناسان دیگر کمک می‌کنیم تا سؤالاتی را که هرگز فکر نمی‌کردیم پرسیده شود، پاسخ دهند. به لطف هوش مصنوعی «زوبات»، دکتر والمزلی توانست ۴۰هزار کهکشان حلقوی شکل کمیاب را کشف کند که شش برابر بیشتر از همه کهکشان‌های حلقه‌ای شناخته‌شده تا اکنون است. شکل‌گیری این نوع نادر از کهکشان‌ها میلیاردها سال طول می‌کشد و آن‌ها طی برخوردهای نسبتاً رایج کهکشان با کهکشان از بین می‌روند؛ بنابراین، این مجموعه داده عظیم جدید به دانشمندان کمک می‌کند تا چگونگی تکامل این کهکشان‌های منزوی را بررسی کنند. کار روی هوش مصنوعی «زوبات» و همچنین سایر راه‌حل‌های نجومی یادگیری ماشینی به دانشمندان کمک می‌کند تا حجم عظیمی از داده‌ها را در آینده دسته‌بندی و بررسی کنند.به‌عنوان‌مثال، در سال ۲۰۱۸، محققان دانشگاه پلیموث دریافتند که چگونه می‌توان از هوش مصنوعی برای کمک به جستجوی هوش فرازمینی استفاده کرد. الگوریتم آن‌ها قادر بود به‌سرعت سیارات دارای شرایط قابل سکونت را شناسایی کند.دکتر بروک سیمونز، از دانشگاه لنکستر، می‌گوید: این هفته Galaxy Zoo پانزده‌ساله می‌شود و ما همچنان در حال نوآوری هستیم. کاری که دکتر والمزلی رهبری می‌کند، نسل جدیدی از اکتشافات کهکشان‌ها را ممکن می‌کند.در حقیقت، یادگیری ماشینی در حال حاضر به‌طور گسترده در زمینه نجوم مورداستفاده قرار می‌گیرد. به‌عنوان‌مثال، همین هفته، محققان دانشگاه کرتین استرالیا اعلام کردند که مکان دقیق تولد یک شهاب‌سنگ سیاه زیبا در مریخ را مشخص کرده‌اند. محققان دانشگاه کالیفرنیا، سانتا کروز، همچنین در حال آموزش یک هوش مصنوعی به نام Morpheus با استفاده از اولین تصاویر خیره‌کننده تلسکوپ فضایی جیمز وب هستند که اواخر هفته گذشته منتشر شد.

پشخوان Pishkhan.com