روزنامه پیام ما
| سال شانزدهم | شماره پیاپی ۲۳۴۸ | شنبه ۸ مرداد ۱۴۰۱ | قیمت ۲۰۰۰ تومان |
www.payamema.ir

وزیر امور خارجه در تماس تلفنی با سرپرست وزارت خارجه هیات حاکمه افغانستان تاکید کرد

احقاق حقابه هیرمند ضرورت و مصلحت تهران–کابل

در حالی که چهارشنبه هفته گذشته رئیس دولت سیزدهم ضمن تاکید بر پایبندی دولت بر احقاق حقوق ایرانیان به‌خصوص در راستای احقاق حقابه ایران از هیرمند، به وزیران نیرو و امور خارجه ماموریت داد...

پیام خبر ۲

مجمع عمومی سازمان ملل متحد حق دسترسی بشر به محیط زیست پاک، سلامت و پایدار را به رسمیت شناخت

رای ممتنع ایران به قطعنامه محیط زیستی

۱۶۱ کشور رای موافق و ۸ کشور به این قطعنامه رای ممتنع دادند

۲

سرمقاله

دیپلماسی سردرگم

از زمان روی کار آمدن دولت سیزدهم مسئولان ارشد دولت و بیش از همه رئیس جمهوری به درستی بر اهمیت توجه به محیط زیست تاکید کرده اند. چنان که آقای رئیسی بارها از عبارت «توسعه فرع از محیط زیست است» استفاده کرده است. همچنین رئیس سازمان حفاظت محیط زیست هم بارها در مناسبت‌های مختلف بر اهمیت حفظ محیط زیست و به خصوص استفاده از ظرفیت دیپلماسی محیط زیست و همکاری‌های بین‌المللی در این حوزه تاکید کرده است. اما برای این مواضع باید مابه‌ازای عملی هم شکل بگیرد تا در داخل و خارج از کشور به عنوان سیاستی منسجم و یکپارچه مورد قبول قرار گیرد. دیروز جمعه خبری منتشر شد مبنی بر اینکه مجمع عمومی سازمان ملل متحد در قطعنامه‌ای غیرالزام‌آور و با ۱۶۱ رای موافق «حق برخورداری از محیط زیست پاک را به عنوان بخشی از حقوق بشر» به رسمیت شناخته است. نکته عجیب اما در این میان به رای ایران مربوط است. ایران به همراه هفت کشور روسیه، سوریه، چین، بلاروس، کامبوج، اتیوپی و قرقیزستان به قطعنامه سازمان ملل متحد رای ممتنع داده‌اند و هیچ کشوری هم رای مخالف نداده است.

ادامه در صفحهٔ ۲

گفت‌وگو با سید اویس ترابی

رئیس اندیشکده زیست‌پذیری شهری درباره مدیریت سیلاب

دچار جهل مرکب شده‌ایم

خسارت سیل نتیجه دستکاری در بستر و حریم رودخانه‌ها

مونسون چیست و چرا بر آسمان ایران سایه انداخته است؟

صفحات ۳،۴و۶ را بخوانید

ایرنا

به بهانه روز جهانی ببر

ماجرای پرفراز و نشیب پروژه احیای ببر در ایران

یک کارشناس ارشد تنوع زیستی احیای جمعیت ببر را داری اهمیت بسیاری دانست که علاوه بر ذخیره بانک ژنی از آنها باعث کمک به شبه جزیره میانکاله نیز می‌شود.

اقلیم ۳

تحلیل فایننشال تایمز از چشم‌انداز تیره و تار بازار مواد غذایی

مردم جهان به گرانی مواد غذایی عادت کنند

تحلیل‌گران خوش‌بین می‌گویند سال ۲۰۲۳ نه تنها سال سختی برای خرید مواد غذایی نیست بلکه شرایط نسبت به ۲۰۲۲ بهبود پیدا می‌کند. با این حال در میانه جنگ اوکراین، خشکسالی‌های گسترده و اثرات تغییر اقلیم بر جنگل‌ها و منابع آبی خوش‌بین بودن صرف قادر نیست ما را برای آینده آماده کند.

چارسوق ۵

افزایش ۵ درصدی ورودی آب به سدها

سخنگوی صنعت آب با بیان اینکه در حال حاضر حدود ۴۷ درصد ظرفیت مخازن سدهای کشور پُر است، گفت: شاهد افزایش ذخیره آب در مخازن سدها در استان‌های سیستان و بلوچستان و هرمزگان بخاطر بارش‌های اخیر هستیم.

چارسوق ۵

گرما رکوردها را در انگلیس شکست

اقلیم ۳

پیشخوان Pishkhan.com

کشف دو محموله قاچاق کوسه ماهیان در چابهار

اقلیم ۳

خبر

شترهای سرگردان بلای جان رانندگان و مزارع

خراسان جنوبی- رها سازی شترها در کنار جاده و نبود ساربان همراه این حیوانات از عواملی حادثه ساز در محورهای خراسان جنوبی است. سرگردانی شترها در مراتع اطراف مزارع و جاده‌های روستایی موضوعی است که چندین سال است گریبان گیر بومیان منطقه چاهداشی و دهسلم و دیگر روستاها است و حالا به مشکلی جدی در تردد وسایل نقلیه در جاده نهبندان کرمان و همچنین مزارع و باغات روستاهای چاهداشی، مهدی آباد و دهسلم شده است.مردم ساکن روستای مهدی آباد از هجوم شترهای سرگردان به مزارع و خسارات آن‌ها به تنگنا آمده و چندین بار موضوع را از طریق جهاد کشاورزی پیگیری کرده‌اند که گویا نتیجه‌ای در بر نداشته است.یکی از اهالی مهدی آباد گفت: همه ساله تصادفات زیادی را با شترها در محور نهبندان به کرمان شاهدیم و باعث کشته شدن افرادی هم شده است، اما کمتر مسئولی به این موضوع رسیدگی کرده است. یکی از اعضای شورای اسلامی روستای چاهداشی گفت: نبود آب و آبشخور در بیابان باعث شده تا شترهای سرگردان به سمت روستا بیایند و علاوه بر خطری که در مسیر جاده ایجاد می‌کنند، به مزارع هم خسارت وارد می‌کنند.اکبری به عدم پیگیری مسئولان برای جبران خسارت از صاحبان شترها اشاره کرد و گفت: شترهای سرگردان بی صاحب نیستند، اما صاحبان آن‌ها اقدامی برای جمع‌آوری و نگهداری از آن‌ها نمی‌کنند و اگر شتری خسارت بزند با پادرمیانی بزرگان و ریش سفیدان روستا پرداخت خسارت منتفی می شود.

آگهی فراخوان
ارزیابی کیفی به شماره ۲۰۰۱۰۰۱۰۳۶۰۰۰۰۲۱
تعمیرات اساسی ساختمان شعبه آمل

بانک سپه در نظر دارد عملیات اجرای تعمیرات اساسی ساختمان شعبه آمل خود با مشخصات ذیل را پس از انجام فرآیند ارزیابی کیفی و برگزاری مناقصه عمومی یک مرحله‌ای از طریق سامانه تدارکات الکترونیکی دولت (ستاد) و با شماره ۲۰۰۱۰۰۱۰۳۶۰۰۰۰۲۱ به صورت الکترونیکی به شرکت واجد شرایط واگذار نماید. لازم به ذکر است کلیه مراحل برگزاری مناقصه از دریافت اسناد تا ارائه پیشنهاد مناقصه‌گران و بازگشایی پاکتها از طریق درگاه سامانه تدارکات الکترونیکی دولت (ستاد) به آدرس (www.setadiran.ir) انجام خواهد شد و لازم است مناقصه‌گران در صورت عدم عضویت قبلی، مراحل ثبت نام در سایت مذکور و دریافت گواهی امضای الکترونیکی را جهت شرکت در مناقصه محقق سازند.

۱-موضوع مناقصه: تعمیرات اساسی ساختمان شعبه آمل
۲-برآورد هزینه اجرای کار: ۲۲۸/۹۸۱/۴۸۰/۳۸۳ ریال بر اساس فهرست بهای پایه ابنیه، تأسیسات مکانیکی و برقی سال ۱۴۰۱ با احتساب ضرایب مربوط بعلاوه هزینه تجهیز و برچیدن کارگاه.
۳-شرایط لازم پیمانکاران برای شرکت در مناقصه: رتبه‌بندی حداقل پایه پنج رشته ساختمان و ابنیه و پنج رشته تأسیسات و تجهیزات از سازمان برنامه و بودجه کشور به صورت توأمان (گروه‌های مشارکت مورد پذیرش نمی باشد) و ثبت شده در پایگاه اطلاع رسانی ساجار، داشتن گواهینامه معتبر صلاحیت ایمنی از وزارت تعاون،کار و رفاه اجتماعی، داشتن ظرفیت آزاد برای ارجاع کار و عضویت در سامانه تدارکات الکترونیکی دولت (ستاد).
۴-تاریخ انتشار، مهلت دریافت و ارسال اسناد ارزیابی کیفی:
•تاریخ انتشار فراخوان در سامانه: ساعت ۸:۰۰ صبح روز شنبه مورخ ۱۴۰۱/۰۵/۰۸
•مهلت دریافت اسناد استعلام ارزیابی کیفی از سامانه: ساعت ۱۸:۰۰ روز شنبه مورخ ۱۴۰۱/۰۵/۲۲
•آخرین مهلت ارسال پاسخ استعلام ارزیابی کیفی: ساعت ۱۸:۰۰ روز یکشنبه مورخ ۱۴۰۱/۰۶/۰۶
۵-نام و نشانی دستگاه مناقصه گزار:
تهران – میدان آرژانتین – خیابان الوند – نبش کوچه ۳۳ –پلاک ۵۴ – طبقه پنجم
تلفن: ۳۵۹۱۱۴۵۳
شناسه آگهی۱۳۵۳۱۳۱–شماره میم الف۱۶۰۵
بانک سپه – اداره کل مهندسی ساختمان

اداره کل منابع طبیعی و آبخیزداری خراسان جنوبی

مناقصه عمومی

اداره کل منابع طبیعی و آبخیزداری استان خراسان جنوبی مناقصه اجرای پروژه مراقبت و آبیاری سنواتی در منطقه دستگردان شهرستان طبس را برگزار نموده است، علاقه مندان برای شرکت به سامانه تدارکات الکترونیکی دولت به نشانی setadiran.ir مراجعه نمایند.
شناسه آگهی۱۳۵۷۲۳۸– شماره میم الف–۱
روابط عمومی اداره کل منابع طبیعی و آبخیزداری خراسان جنوبی

نوبت دوم
مناقصه عمومی (یک مرحله‌ای)
(تجدید)
شهرداری ماهدشت

شهرداری ماهدشت در نظر دارد اجرای مناقصه انتخاب پیمانکار برقراری انضباط شهری (شهربان) را از طریق سامانه تدارکات الکترونیکی دولت (ستاد) به آدرس WWW.SETADIRAN.IR را با شرایط ذیل واگذار نماید.

– دریافت اسناد مناقصه از تاریخ ۱۴۰۱/۰۵/۰۱ لغایت ۱۴۰۱/۰۵/۱۰ از طریق سامانه مذکور
– بارگذاری اسناد مذکور تا پایان وقت اداری تاریخ ۱۴۰۱/۰۵/۲۰ در سامانه مذکور
– تحویل پاکت سپرده شرکت در مناقصه تا ساعت ۱۰ مورخ ۱۴۰۱/۰۵/۲۲ به آدرس : استان البرز شهرستان کرج، شهر ماهدشت، دبیرخانه شهرداری ماهدشت
– اطلاعات تماس جهت دریافت اطلاعات بیشتر درخصوص اسناد مناقصه و ارائه پاکت با شماره تلفن ۳۷۳۰۹۷۹۰– ۰۲۶ و آدرس فوق الذکر
– اطلاعات تماس سامانه ستاد جهت انجام مراحل عضویت در سامانه
مرکز تماس: ۴۱۹۳۴–۰۲۱
دفتر ثبت نام: ۸۸۹۶۹۷۳۷–۸۵۱۹۳۷۶۸
– پرداخت اعتبارات موضوع مناقصه بصورت نقدی از محل اعتبارات داخلی شهرداری می باشد.
– شهرداری در رد یا قبول هر یک از پیشنهادات مختار است
– هزینه درج آگهی به عهده برنده مناقصه می باشد.
تاریخ انتشار نوبت اول: ۱۴۰۱/۰۵/۰۱
تاریخ انتشار نوبت دوم: ۱۴۰۱/۰۵/۰۸
شهرداری ماهدشت
شناسه آگهی ۱۳۵۴۰۲۱– شماره میم الف ۰

نوبت اول
شرکت ملی گاز ایران
شرکت گاز استان کرمان (سهامی خاص)

فراخوان آگهی ارزیابی کیفی ۳۰–۰۱
(خرید ۷۰ کیلومتر لوله فولادی ۳/۴ اینچ گرید B به ضخامت ۰/۱۱۳ اینچ و ۱۵ کیلومتر لوله فولادی ۶ اینچ گرید B به ضخامت ۰/۱۷۲ اینچ و ۱۶ کیلومتر لوله فولادی ۴ اینچ گرید B به ضخامت ۰/۱۷۲ اینچ)

شرکت گاز استان کرمان در نظر دارد فراخوان ارزیابی کیفی جهت برگزاری مناقصه (خرید ۷۰ کیلومتر لوله فولادی ۳/۴ اینچ گرید B به ضخامت ۰/۱۱۳ اینچ و ۱۵ کیلومتر لوله فولادی ۶ اینچ گرید B به ضخامت ۰/۱۷۲ اینچ و ۱۶ کیلومتر لوله فولادی ۴ اینچ گرید B به ضخامت ۰/۱۷۲ اینچ) به شماره ۲۰۰۱۰۹۳۱۶۴۰۰۰۰۵۴ از طریق سامانه تدارکات الکترونیکی دولت برگزار نماید. کلیه مراحل برگزاری فراخوان ارزیابی کیفی از دریافت و تحویل اسناد استعلام ارزیابی کیفی تا ارسال دعوتنامه جهت سایر مراحل مناقصه، از طریق درگاه سامانه تدارکات الکترونیکی دولت (ستاد) به آدرس www.setadiran.ir انجام خواهد شد لازم است مناقصه گران در صورت عدم عضویت قبلی، مراحل ثبت نام در سایت مذکور و دریافت گواهی امضای الکترونیکی را جهت شرکت در مناقصه محقق سازند.

تاریخ انتشار فراخوان در سامانه تاریخ ۱۴۰۱/۰۵/۰۸ می باشد.
اطلاعات و اسناد مناقصه عمومی پس از برگزاری فرآیند ارزیابی کیفی و ارسال دعوتنامه از طریق سامانه ستاد به مناقصه گران ارسال خواهد شد.
مهلت دریافت اسناد استعلام ارزیابی کیفی: ۱۴۰۱/۰۵/۱۸
مهلت ارسال پاسخ استعلام ارزیابی کیفی: ۱۴۰۱/۰۶/۰۱
شرکت گاز استان کرمان واقع در بلوار ۲۲ بهمن – حد فاصل سه راه ادیب با چهارراه شعبانیه شماره تماس: ۳۱۳۲۶۰۰۰–۰۳۴
شماره فکس: ۳۳۲۳۹۶۶۱–۰۳۴
اطلاعات تماس سامانه ستاد جهت انجام مراحل عضویت در سامانه:
مرکز تماس: ۴۱۹۳۴–۰۲۱
دفتر ثبت نام: ۸۸۹۶۹۷۳۷ و ۸۵۱۹۳۷۶۸

مدت زمان اجرا(روز)	۱۲۰	تاریخ چاپ نوبت اول	۱۴۰۱/۰۵/۰۸	کد فراخوان	۲۰۰۱۰۹۳۱۶۴۰۰۰۰۵۴
تعداد مرحله	دو	تاریخ چاپ نوبت دوم	۱۴۰۱/۰۵/۰۹	مبلغ تضمین(ریال)	۸/۰۰۰/۰۰۰/۰۰۰

شناسه آگهی : ۱۳۵۵۵۴۰
روابط عمومی شرکت گاز استان کرمان

خبر

رئیس جمهور و شماری از وزیران به همدان رفتند

رئیس جمهور در سی‌اُمین سفر استانی خود عازم استان همدان شد. دیدار با اقشار مختلف مردم در شهرهای همدان و کبودرآهنگ، دیدار با نخبگان، شرکت در جلسه شورای اداری و برگزاری نشست خبری در پایان این سفر از مهمترین برنامه‌های سفر یک‌روزه ابراهیم رئیسی به استان همدان بود. به گزارش ایسنا، رئیس دولت سیزدهم در سفر به استان همدان با اشاره به تاثیر تلاش‌های نیروهای مسلح بر افزایش سطح بازدارندگی در کشور، هشدار داد که تعرض به ایران اسلامی، با پاسخ شدیدا پشیمان‌کننده مواجه خواهد شد و همچنین با قول اهدای زمین و تسهیلات به متقاضیان جمعی ساخت مسکن و تصویب ۱۷۹ طرح برای این استان، سفر خود را به پایان رساند.

رئیسی در اولین بخش از برنامه‌های سفر دولت مردمی به همدان در بازدید سرزده از پایگاه شهید نوژه در جمع کارکنان و خانواده‌های آنها حضور یافت و بعد از سان دیدن از خلبانان حاضر در میدان نوژه، به آشیانه جنگنده‌های پایگاه نظامی و بخش اورهال وارد شد. فرماندهان پایگاه نوژه هم در این بازدید گزارشی از ظرفیت‌ها و توانمندی‌های این پایگاه به رئیس‌جمهور ارائه کردند. او در ادامه برنامه‌های این سفر در جمع مردم کبودراهنگ حاضر شد و در ادامه این سفر در جمع مردم روستای کردآباد از توابع شهرستان کبودرآهنگ با تاکید بر اینکه بنای دولت حمایت از تولید و تولیدکنندگان است، گفت: امروز مهم‌ترین راهکار رونق اقتصاد ملی و غلبه بر مشکلات اقتصادی تولید است.

از دیگر برنامه‌های رئیس دولت سیزدهم در سفر به همدان دیدار با مردم دارالمومنین و دارالمجاهدین همدان در ورزشگاه شهید سلیمانی بود که در این دیدار با تاکید بر اینکه باید حداکثر ظرف دو ماه آینده مسئله آب همدان به سامان برسد، تصریح کرد: مسئله آب مردم استان همدان را رنج می‌دهد و تأکید شده به مسئولان استان و مدیران مربوطه که کار آبرسانی به استان را با جدیت دنبال کنند، اگر چه این پروژه با ۱۷ سال تأخیر انجام شده و در این جهت عقب‌ماندگی وجود دارد، اما قرار است که عقب‌ماندگی ها را جبران کنیم. رئیسی بعد از ظهر پنجشنبه در ادامه برنامه‌های سفر دولت مردمی به استان همدان، در دیدار با نخبگان همدان بیان کرد: کارهای خوبی در کشور انجام شده، اما در اجرای عدالت و بروکراسی اداری، عقب‌ماندگی داریم. او در بخش دیگری از این جلسه با اشاره به اینکه دولت اصلاح اقتصادی را در کشور آغاز کرده است، گفت: استفاده از نیروهای تحول‌گرا، جوان حزب‌اللهی و با انگیزه در بدنه اجرایی دولت یک ضرورت است. رئیسی همچنین پای درد دل نخبگان همدان نشست که از مشکلات مربوط به حوزه‌های کشاورزی، اقتصادی، سیاسی، اجتماعی و گردشگری صحبت کردند و از پدرخواندگی در انتصابات استان همدان انتقاد و گلایه داشتند.

عصر پنجشنبه هم رئیس قوه مجریه در جلسه شورای اداری همدان حاضر شد و در این جلسه در جمع مسئولان این استان، مسئولیت‌پذیری را امری مهم برای دولتمردان دانست و با تاکید بر جلب رضایت عموم مردم از سوی مدیران گفت: با گذشت چهل و سه سال از پیروزی انقلاب اسلامی دیگر فرصت آزمون و خطا نداریم. رئیسی در بخش دیگری از سخنان خود بر تحول در نظام اداری تأکید کرد و گفت: پیچیدگی نظام اداری موجب کندی کارها می‌شود و باید بسیاری از فرآیندهای پیچیده و بروکراسی‌های اداری تغییر کند که پیش‌نیاز آن تغییر در نگرش و نگاه مسأله‌محور به مشکلات است.

در این نشست شورای اداری استان همدان که با حضور رئیس‌جمهوری برگزار شد، وزیر نیرو از خشکسالی بی‌سابقه در همدان خبر داد و گفت: این خشکسالی در ۴۵ سال گذشته بی‌سابقه بوده است. علی‌اکبر محرابیان با اشاره به اینکه میزان بارش در همدان ۳۳ درصد کاهش نسبت به درازمدت و ۱۵ درصد کاهش نسبت به سال گذشته داشته است، افزود: لازم است اعتبارات بخش آب را تقویت کنیم. همچنین سید جواد ساداتی‌نژاد وزیر جهاد کشاورزی با اشاره به نبود صنایع تبدیلی، نبود آبرسانی مناسب و کمبود سطح گلخانه به عنوان سه مشکل اساسی استان است، گفت: به همین منظور هزار میلیارد تومان تسهیلات از بانک کشاورزی برای سرمایه‌گذاران در نظر گرفته شده است.

ایرنا

وزیر امور خارجه در تماس تلفنی با سرپرست وزارت خارجه هیات حاکمه افغانستان بر رهاسازی حقابه ایران تاکید کرد

احقاق حقابه هیرمند ضرورت و مصلحت تهران–کابل

سرپرست وزارت خارجه افغانستان ضمن استقبال از سفر وزیر نیروی ایران از سفر هیاتی به ریاست وزیر کشاورزی طالبان به تهران خبر داد

در حالی که چهارشنبه هفته گذشته رئیس دولت سیزدهم ضمن تاکید بر پایبندی دولت بر احقاق حقوق ایرانیان به‌خصوص در راستای احقاق حقابه ایران از هیرمند، به وزیران نیرو و امور خارجه ماموریت داد که موضوع را پیگیری کنند و وزیر نیرو در سخنانی بلافاصله پس از آن سخنان ابراهیم رئیسی از سفر خود به افغانستان به‌منظور پیگیری این مسئله خبر داد، دیروز نیز وزیر امور خارجه در تماس تلفنی با سرپرست وزارت خارجه هیات حاکمه طالبان، «تحویل حقابه ایران» از جانب طرف افغانستانی را «شاخص مهمی برای سنجش تعهدات هیات حاکمه سرپرستی افغانستان در عمل به تعهدات بین‌المللی این کشور در قبال ایران» عنوان کرده است.

وزیر امور خارجه روز گذشته در یک تماس تلفنی با سرپرست وزارت خارجه هیات حاکمه این روزهای افغانستان، «تحویل حقابه ایران» از جانب طرف افغانستانی را «شاخص مهمی برای سنجش تعهدات هیات حاکمه سرپرستی افغانستان در عمل به تعهدات بین‌المللی این کشور در قبال ایران» خوانده است. حسین امیرعبداللهیان که دیروز و پیرو دستور هفته گذشته ابراهیم رئیسی به‌صورت تلفنی با ملامتقی به گفت‌وگو نشست، با اشاره به بارندگی‌های اخیر و جاری شدن آب در رودخانه هیرمند ابراز امیدواری کرد که موانع مصنوعی پیش‌روی رهاسازی و تامین حقابه ایران از میان برداشته شود. رئیس دستگاه دیپلماسی جمهوری اسلامی در حالی با تاکید بر مطالبه جدی مردم و نمایندگان سیستان و بلوچستان در مجلس از وزارت امور خارجه، تصریح کرد که «اگر مسئله حقابه ایران از هیرمند با سرعت و جدیت حل و فصل نشود، این کوتاهی طرف افغانستانی بر سایر حوزه‌های همکاری دو کشور آثار منفی بجای خواهد گذاشت» که او در عین حال از اعزام هیات عالی‌رتبه‌ای از وزارت نیروی ایران برای بررسی و رفع موانع موجود و رایزنی با مقامات افغانستانی در آینده نزدیک خبر داده است.

اما وزیر امور خارجه ایران دیروز در حالی در تماس تلفنی با سرپرست وزارت خارجه طالبان در مورد حقابه ایران از هیرمند صحبت کرد که چهارشنبه گذشته نیز وزیر نیرو در سخنانی از سفر خود به این کشور همسایه شرقی خبر داده بود. علی‌اکبر محرابیان که در حاشیه نشست روز چهارشنبه هیات دولت سیزدهم، از تداوم نگرانی ایران در خصوص موضوع هیرمند سخن گفته بود، همچنین تاکید کرد: «طرف افغانی در «حرف» حقابه ایران را پذیرفته اما ما حقابه قانونی را طلب می‌کنیم.» وزیر نیرو در آن سخنان روز چهارشنبه بر ضرورت ورود به مذاکرات سخن گفته و تاکید کرده بود که شخصاً وارد مذاکره خواهد شد؛ آن هم در حالی که ابراهیم رئیسی نیز در سخنانی که در جریان همان نشست روز چهارشنبه هفته گذشته هیات دولت مطرح کرد، با اشاره به بحث رهاسازی حقابه ایران از هیرمند از جانب هیات حاکمه افغانستان، گفته بود: «دولت در پیگیری حقوق ملت به هیچ‌عنوان کوتاه نخواهد آمد.» رئیس دولت سیزدهم بر همین اساس، خطاب به وزیران امور خارجه و نیرو دستور داد که موضوع «رهاسازی حقابه ایران از هیرمند» را پیگیری کرده و سایر راهکارهای موجود برای تامین آب شرب و کشاورزی مردم سیستان و بلوچستان نیز در اولویت کاری وزارتخانه‌های مربوطه قرار گیرد.

اما در حالی که وزیر نیرو بلافاصله پس از آن سخنان روز چهارشنبه رئیس دولت سیزدهم، از سفر به افغانستان برای تحقق حق‌آبه ایران از هیرمند خبر داد و تقویت دیپلماسی آب و انرژی را اولویت سیاست خارجی دولت عنوان کرد، دیروز نیز چنان‌که اشاره شد وزیر امور خارجه در تماس تلفنی با سرپرست وزارت خارجه افغانستان، بر این مهم تاکید کرد. سخنانی که سرپرست وزارت خارجه افغانستان نیز در پاسخ، روابط دو کشور را «برادرانه» و در مسیر کمک به ملت افغانستان توصیف کرد. ملامتقی که در این تماس تلفنی با وزیر امور خارجه ایران، از سفر هیاتی از وزارت نیروی ایران به ریاست شخص وزیر نیرو استقبال کرده، اگرچه تصریح کرده که این کشور «نسبت‌به حقابه ایران متعهد است» اما در عین حال گفته است: «زمانی که آب موجود باشد، آن‌را به سوی ایران روان می‌سازیم.» حال آن‌که امیرعبداللهیان در پاسخ به این سخنان ملامتقی گفته است: «ما می‌توانیم با تشکیل تیم فنی و عملیاتی مشترک مسیر رودخانه را به مجرای درست خود برگردانیم تا مردم دو سوی مرز از هدر رفت آب آسیب نبینند.»

این در حالی بود که ملا متقی در ادامه گفت‌وگوی تلفنی با وزیر امور خارجه ایران، از سفر هیاتی از وزارت کشاورزی افغانستان به تهران سخن گفت و خواستار توسعه هرچه بیشتر همکاری‌های دو طرف شد.

این موضع‌گیری طرف افغانستانی اما در حالی انجام گرفته که به‌تازگی انتشار یادداشتی به قلم رئیس اداره ملی آب در دولت پیشین افغانستان و دیدگاه غیرسازنده این مقام پیشین افغانستانی که «گفت‌وگوی ایران با طالبان درباره تقسیم آب» را «خیانت» دانسته بود، با واکنش یکی مقام‌های کنونی افغانستانی مواجه شده است. به این ترتیب در حالی که خان‌محمد تکل با اشاره به سفر قریب‌الوقوع هیات وزارت نیروی ایران به افغانستان، به هیات حاکمه طالبان توصیه کرده که از هرگونه امضای توافق و تفاهم با طرف ایرانی خودداری کند. در همین حال مشاور وزارت انرژی و آب طالبان با این دیدگاه مخالفت کرده است. فاروق اعظم که در دوران حکومت مجاهدین در افغانستان، وزارت آموزش و پرورش را برعهده داشت و هم‌اکنون در قامت مشاور وزارت انرژي و آب طالبان فعالیت می‌کند، در یادداشتی ضمن تاکید بر این‌که خان‌محمد تکل، از باب «وطن‌دوستی» چنین اظهار نظری کرده اما یادآور شد: «ما با ایران معاهده رسمی تقسیم آب داریم و این تنها قرارداد رسمی است که با یک کشور همسایه امضاء کرده‌ایم.» اعظم فاروق که همچنین یکی از اعضای هیئتی بود که خردادماه امسال به نیابت از طالبان به ایران سفر کرد تا درباره اجرای معاهده آب هیرمند با مسئولان دولت جمهوری اسلامی گفت‌وگو کند، با اشاره به «معاهده ۱۳۵۱خورشيدي»، بر «حق معین ایران از آب هیرمند» تاکید کرده است. او همچنین با اشاره به «مذاکرات متواتر» ایران و افغانستان، از «منافع مشترک» دو کشور سخن گفت و یادآور شد: «گفت‌وگو با ایران در خصوص مسائل آبی، نه‌تنها خیانت نیست؛ بلکه ضرورت و مصلحت است.» او همچنین نوشت: «فرار از گفت‌وگو درباره مسائل آب با ایران، ضعف ما بوده و به‌لحاظ حقوقی نیز خود را مقصر معرفی می‌کنیم که در نتیجه، به ضرر منافع ملی تمام می‌شود.»

حال در شرایطی که به نظر می‌رسد به‌رغم برخی مخالفت‌ها در افغانستان با پایبندی هیات حاکمه طالبان نسبت‌به انجام تعهداتی که درباره رهاسازی حقابه هیرمند دارند، صدای غالب و موثر در این کشور نیز صدایی است که گفت‌وگو و مذاکره و پایبندی طالبان به تعهدات بین‌المللی را رفتار منطقی و در راستای منافع ملی این کشور می‌داند. موضعی که به‌خصوص آن‌گاه از اهمیتی دوچندان برخوردار خواهد بود که نگاهی بیندازیم به اقداماتی که در حال حاضر با جدیت از سوی دولت جمهوری اسلامی نسبت‌به حل مشکل حقابه هیرمند دنبال می‌شود. اقداماتی که می‌تواند نشانه‌ای باشد از تغییر اوضاع نامساعدی که سال‌هاست ساکنان سیستان و بلوچستان و دیگر ایرانیان مناطق جنوب شرق کشور را با دشواری و گرفتاری مواجه ساخته است.

> رئیس دستگاه دیپلماسی جمهوری اسلامی با تاکید بر مطالبه جدی مردم و نمایندگان سیستان و بلوچستان در مجلس از وزارت امور خارجه، تصریح کرد: اگر مسئله حقابه ایران از هیرمند با سرعت و جدیت حل و فصل نشود، این کوتاهی طرف افغانستانی بر سایر حوزه‌های همکاری دو کشور آثار منفی بجای خواهد گذاشت

یادداشت

ادامه از صفحه ۱

پیشخوان
Pishkhan.com

دیپلماسی سردرگم

این رفتار ایران در برابر یک قطعنامه غیرالزام‌آور چه پیامی به جهان و به خصوص کشورهای منطقه مخابره می‌کند؟ همین کشورهای منطقه خاورمیانه و همسایگان‌مان که اخیرا میزبان آنها بودیم تا درباره اقدام مشترک برای مدیریت کانون منشا گرد و غبار با آنها رایزنی کنیم چه نگاهی به رای ایران در سازمان ملل خواهند داشت؟ برای اهل فن در عرصه بین‌المللی روشن است که هر کنش و واکنشی از سوی کشورها واجد معناست و این‌گونه نیست که رای و نظر کشورها در مجامع و گفت‌وگوهای دو جانبه و چند جانبه اتفاقی یا از سر تفنن و سهل‌انگاری باشد. اینکه ایران در بسیاری از موضوعات کلان همراه و هم‌نظر روسیه و چین باشد (با وجود نگاه انتقادی طیفی از کارشناسان و ناظران) به عنوان یک سیاست راهبردی قابل درک است اما این همراهی در برابر رای به قطعنامه‌ای که ۱۶۱ کشور به آن رای مثبت داده‌اند، زیاده‌روی به نظر می‌رسد. از سوی دیگر این مواضع کشورهای دوست و هم‌پیمان ما در منطقه را هم در حوزه سیاست‌های محیط زیستی دچار تشکیک می‌کند. به نظر می‌رسد لازم است دولت در زمینه آب و محیط زیست راهبردهای اصلی‌اش را در بخش سیاست خارجی تدوین کند تا دست‌کم از این مواضع «سردرگمی در دیپلماسی محیط‌زیستی» استنباط نشود.

خبر

بررسی موانع ترخیص از گمرک بوشهر با حضور اژه‌ای

نشست ویژه بررسی راهکارهای تعیین‌تکلیف و ساماندهی وضعیت انبارهای بندر، گمرک و سازمان اموال تملیکی بوشهر با حضور همه دستگاه‌های مسئول در حضور رئیس قوه قضاییه برگزار شد. به گزارش خبرگزاری میزان، پس از بازدید چهار ساعت و نیم غلامحسین محسنی اژه‌ای از منطقه ویژه اقتصادی بوشهر و انبارهای بندر، گمرک و سازمان اموال تملیکی این استان، جلسه ویژه بررسی راهکارهای تعیین‌تکلیف و ساماندهی وضعیت انبارهای بندر، گمرک و سازمان اموال تملیکی بوشهر با حضور رئیس قوه قضاییه و همه دستگاههای مسئول برگزار شد. در این جلسه، مدیرعامل سازمان اموال تملیکی، قائم مقام وزیر صمت، استاندار بوشهر، مسئولان قضایی استان و متولیان بخش گمرک بوشهر حضور داشتند. یکی از دستورکارهای این جلسه، بررسی وضعیت و تعیین تکلیف ۹۷۶ خودروی لوکس و ۳۰۰ دستگاه ماشین‌آلات سنگین ویژه راه‌سازی بود که در انبارهای گمرک بوشهر نگهداری می‌شدند. در این جلسه مشخص شد ترخیص این خودروها و ماشین‌آلات با ۴ مانع مواجه است که عبارتند از: «بحث سنوات؛ ناظر بر نحوه واردات ماشین‌آلات مستعمل تا عمر حداکثر ۵ سال»؛ «مجوز استاندارد» ؛«مجاز نبودن واردات خودروی بالای ۲۵۰۰ سی‌سی» ؛ «عدم اجازه ترخیص به خودروهای بالای ۴۰ هزار دلار». رئیس قوه قضاییه در این جلسه با اشاره به بازدید خود از منطقه ویژه اقتصادی بوشهر و انبارهای بندر، گمرک و سازمان اموال تملیکی این استان، تاکید کرد: تاکنون در راستای ساماندهی انبارهای بنادر، گمرکات و سازمان اموال تملیکی با همکاری هر سه قوه بویژه دولت و دستگاه قضایی اقدامات مثبت و روبه جلویی صورت گرفته است؛ این اقدامات باید استمرار یابد و من قطعاً پیگیری‌های لازم را درخصوص رفع معضلات، مشکلات و موانع ساماندهی انبارهای بندر، گمرک و سازمان اموال تملیکی بوشهر از طرق مختلف از جمله در جلسه سران سه قوه صورت خواهم داد. رئیس قوه قضاییه در ادامه این جلسه به رئیس کل دادگستری بوشهر دستور داد تا در اسرع وقت و با فوریت گزارشی جامع و کامل درخصوص وضعیت خودروها و ماشین آلات موجود در انبارهای گمرک این استان تنظیم کند.

گزارش روز

مجمع عمومی سازمان ملل متحد حق دسترسی بشر به محیط زیست پاک، سلامت و پایدار را به رسمیت شناخت

رای ممتنع ایران به قطعنامه محیط زیستی

مجمع عمومی سازمان ملل حق برخورداری از محیط زیست پاک را به‌عنوان بخشی از حقوق بشر به رسمیت شناخت. اقدامی تاریخی که مهرماه سال گذشته پیرو تصویب این قطعنامه در شورای حقوق بشر سازمان ملل، از سوی این شورا به مجمع عمومی ارائه شد و بالاخره دیروز در حالی با رای قاطع اعضا و بدون حتی یک رای مخالف به تصویب رسید که از ۱۶۹ عضو صاحب حق رای در این مجمع، ۱۶۱ کشور به آن رای مثبت داده و ۸ کشور نیز رای ممتنع دادند. آن‌چه اما دیروز در جریان تصویب این قطعنامه مهم مورد توجه ناظران در ایران قرار گرفت، رای دولت جمهوری اسلامی به آن بود. آنجا که ایران کنار ۷ کشور دیگر به این قطعنامه مهم رای ممتنع داد؛ آن هم در شرایطی که به باور برخی ناظران، آن‌چه کنار دلایل گوناگون، چند ساعت بارش موسمی در نقاطی از کشور را به سیلی خانمان‌برانداز و تخریب‌گر تبدیل کرد، کم‌کاری و کم‌توجهی مسئولان به مسائل محیط‌زیستی در ایران بود.

در چنین شرایطی رای ممتنع ایران به یک قطعنامه مهم محیط‌زیستی در مجمع عمومی سازمان ملل، بار دیگر انتقادهایی را نسبت به دولت و سازمان حفاظت محیط زیست برانگیخته است. انتقادهایی که به‌خصوص وقتی شدت گرفتند که با اعلام خبر تصویب این قطعنامه روشن شد که اکثریت قاطع اعضای مجمع عمومی سازمان ملل به این قطعنامه رای مثبت داده‌اند. قطعنامه‌ای که در حالی بدون حتی یک رای منفی به تصویب رسید که ۸ کشور روسیه، سوریه، چین، بلاروس، کامبوج، اتیوپی، قرقیزستان و البته جمهوری اسلامی ایران به آن رای ممتنع داده و از همراهی تام و تمام با آن خودداری کردند. ایران اما در حالی در این فهرست کنار ۷ کشور دیگری که به قطعنامه اخیر رای ممتنع داده‌اند، قرار گرفته که اغلب اعضای این فهرست را کشورهایی تشکیل می‌دهند که این روزها در اتحادی نانوشته و غیررسمی در موضوعات مختلف، هم‌بسته و همراهند. اتحادی که به‌خصوص پیرو لشکرکشی ارتش روسیه به خاک همسایه غربی خود و بالا گرفتن بحران در اوکراین، با محوریت روسیه و چین و با همراهی کشورهایی چون جمهوری اسلامی و بلاروس مقابل اتحادیه اروپا، بریتانیا، ایالات متحده و در یک کلام کشورهای عضو سازمان پیمان آتلانتیک شمالی یا همان ناتو صف‌آرایی کرده‌اند.

فارغ از این معادلات و مناسبات دیپلماتیک و آن‌چه روابط سیاسی کشورها را سامان می‌دهد اما آن‌چه حالا سازمان ملل متحد در نشست اخیر مجمع عمومی به تصویب رساند، تاکیدی است بر حق زیستن در «محیط سالم، پایدار و پاک» به‌عنوان یک «حق بنیادی بشری» برای تمامی انسان‌ها. مصوبه‌ای تاریخی که دبیرکل سازمان ملل متحد آن را «نقطه عطفی» در همکاری محیط‌زیستی کشورها و تعهداتی خوانده که هر یک دولت‌های عضو این سازمان نسبت‌به محیط زیست و حق نسل‌های آینده بشر برای زندگی روی این کره خاکی دارند. تا آن‌جا که آنتونیو گوترش در اظهاراتی، تصویب قطعنامه اخیر مجمع عمومی سازمان ملل متحد را نشانه آمادگی جامعه جهانی برای مواجهه مشترک با بحران سه‌گانه «تغییرات اقلیمی، آلودگی و از دست رفتن تنوع زیستی» خوانده و گفته است: «این قطعنامه به کاهش بی‌عدالتی‌های محیط زیستی، بستن شکاف‌های حفاظتی و توانمندسازی مردم، خصوصا کسانی چون کنشگران، زنان، جوانان، کودکان و افراد بومی که در موقعیت‌های آسیب‌پذیر قرار دارند، کمک شایانی می‌کند.» همزمان در حالی که صدور این قطعنامه، طبعا به‌منزله موفقیت عملی و مسئولیت‌پذیری قطعی دولت‌ها نیست، کمیسر عالی حقوق بشر سازمان ملل با تاکید بر این‌که «صرف تایید حق داشتن محیط‌زیست سالم به هیچ عنوان کفایت نمی‌کند»، گفته این مصوبات وقتی الزام‌آور و موثر خواهد بود و این «الزام‌ها وقتی به بار می‌نشیند» که کشورها ضمن «پایبندی به تعهدات بین‌المللی» خود، تلاش در این راستا را افزایش دهند. میشل باچله که بر این اساس دولت‌ها و صنایع را به جبران مافات فراخواند، همچنین ارتباط انکارناپذیر وجوه مختلف حقوق بشر با سلامت محیط زیست تاکید کرد و گفت: «هرکس حق دارد بدون مسموم کردن بدن خود نفس بکشد، بخورد، بنوشد و بدون ترس از خطرات فروپاشی اکوسیستم و فجایع آب و هوایی زندگی کند.» باچله که مقطع کنونی را بزنگاهی تاریخی برای «پاسخگویی دولت‌ها و شرکت‌ها در قبال آسیب‌های محیط زیستی» خوانده، همچنین گفته که اکنون زمان آن فرا رسیده که از حقوق کسانی که بیش از همه از تخریب طبیعت و محیط زندگی متضرر شده‌اند، حمایت شود.

حال در شرایطی این قطعنامه به تصویب رسیده که اگرچه مفاد آن همچون اغلب موارد مشابه برای کشورهای عضو «غیر الزام‌آور» است، اما به هر تفسیر این قطعنامه «حق دسترسی بشر به محیط‌زیست پاک، سلامت و پایدار را به رسمیت می‌شناسد.» قطعنامه‌ای که پیش‌نویس آن مهرماه سال گذشته و به فاصله چند هفته پیش از برگزاری اجلاس مهم تغییرات آب و هوایی در گلاسکو به تصویب شورای حقوق بشر سازمان ملل متحد رسید تا برای تصویب نهایی به مجمع عمومی این سازمان ارائه شود. این در حالی بود که متن پیش‌نویس اولیه که مهرماه ۱۴۰۰ با ۴۳ رای موافق و ۴ رای ممتنع به تصویب شورای حقوق بشر سازمان ملل رسید، از سوی کاستاریکا، مالدیو، مراکش، اسلوونی و سوئیس ارائه شده بود و جالب آن‌که در آن مقطع نیز روسیه و چین کنار هند و ژاپن به آن در شورای حقوق بشر سازمان ملل رای ممتنع داده بودند. قطعنامه‌ای که کنار تاکیدِ بند نخست آن بر «داشتن یک محیط امن، پاک، سالم و پایدار به‌عنوان یک حق انسانی»، در بند دوم نیز بر مطابقت این حق مهم بشری با «سایر حقوق به‌رسمیت شناخته‌شده در قوانین بین‌المللی» تاکید شده است. این در حالی است که به‌موجب بند سوم این قطعنامه «از کشورها خواسته شده به‌منظور انجام تعهدات حقوق بشری خود، برای محافظت از محیط زیست ظرفیت‌سازی کرده و با سایر کشورها و همچنین نهادهای سازمان ملل متحد و سایر سازمان‌ها و برنامه‌های مربوطه همکاری کنند.» در این بند همچنین از کشورها خواسته شده که «شیوه‌های مطلوب از جمله تبادل دانش و ایده، هم‌افزایی برای حمایت از حقوق بشر و حفاظت از محیط زیست در راستای برخورداری از محیطی امن، پاک، سالم و پایدار را به اشتراک گذارند.» بند سوم این قطعنامه همچنین از کشورها می‌خواهد سیاست‌های لازم برای بهره‌مندی از حق داشتن محیطی امن، پاک، سالم و پایدار، از جمله تنوع زیستی و اکوسیستم‌ها را به‌کار گیرند و به پایبندی نسبت‌به تعهدات حقوق بشری خود در رابطه با برخورداری از محیطی امن، پاک، سالم و پایدار ادامه دهند؛ تعهداتی که در راستای پیگیری و اجرای اهداف توسعه پایدار مورد توجه قرار گرفته است.

> قطعنامه غیرالزام‌آور اما مهم و تاریخی مجمع عمومی سازمان ملل متحد در حالی با ۱۶۱ رای مثبت و بدون مخالف به تصویب رسید که ایران و ۷ کشور دیگر به آن رای ممتنع دادند

مونسون چیست و چرا بر آسمان ایران سایه انداخته است

موسم باران‌های سیل آسا

رئیس مرکز ملی اقلیم و مدیریت بحران خشکسالی: تفاوت باران‌های موسمی امسال با گذشته در شدت این بارش‌هاست

عکس

|پیام ما| موسم بارش‌های سیل‌آسا در آسیاست. یک سو هند و پاکستان و افغانستان، سوی دیگر آذربایجان و ارمنستان و از طرف دیگر قطر، حوزه خلیج فارس، امارات متحده عربی و عربستان همه درگیر باران و باد شدیدند. در ۱۸ استان ایران هم آماده‌باش اعلام شده و هشدارهای قرمز و نارنجی یکی پس از دیگری به شهروندان نهیب می‌زند که در کنار مسیل‌ها و رودخانه‌ها رفت‌وآمد نکنند و تا وقتی «مونسون» برقرار است، برنامه طبیعت‌گردی‌شان را بگذارند برای بعد. مونسون نام پدیده‌ای است که این روزها زیاد شنیده می‌شود؛ پدیده‌ای جوی که باران فصلی، موسمی یا تابستانی خوانده می‌شود. گزارش پیش رو به این سوال‌ها پاسخ می‌دهد: مونسون چیست، از کجا آمده و کی قرار است از این سرزمین برود؟

کارشناسان هواشناسی می‌گویند باران‌های موسمی، تقریبا همزمان با بادهای ۱۲۰ روزه سیستان آغاز می‌شوند و حدود ۱۰۰ روز برقرارند؛ از روزهای پایانی خرداد این سامانه سایه‌اش را بر شهرها و روستاها می‌اندازد و در روزهای ابتدایی مهر به پایان می‌رسد و با چند هفته تاخیر آثار فعالیت آن در جنوب شرقی ایران (سیستان و بلوچستان) نیز مشاهده می‌شود. این بار اما مونسون با قدرت و گسترده وارد شد. چنان که از روز پنج‌شنبه استان‌های سیستان و بلوچستان، اصفهان، کهگیلویه و بویراحمد، چهارمحال و بختیاری، کرمان، یزد، فارس، بوشهر، سمنان، البرز، قزوین، قم، تهران، زنجان، گیلان، مازندران، گلستان و شمال خراسان شمالی، هرمزگان و خوزستان شاهد بارندگی‌های شدید و گاه سیلابی بودند. این بارندگی‌ها طغیان رودخانه‌ها را در نقاط مختلف کشور به دنبال داشت و خسارت جانی و مالی فراوانی بر جای گذاشت و زندگی بسیاری را در نقاط نزدیک به مسیل‌ها و رودها مختل کرد. این وضعیت اما فقط در ایران تجربه نشده. جریان بارش‌های شدید موسمی پاکستان، افغانستان، امارات و کشورهای حوزه خلیج فارس را تحت تاثیر قرار داده است و همچنان ادامه دارد.

مونسون چیست؟

این اتفاقی است که سبب مونسون یا باران‌های موسمی می‌شود: تغییر بسیار زیاد دما در خشکی‌های بزرگ در مقایسه با سطح اقیانوس‌های همسایه. این اتفاق هر سال تکرار می‌شود و باران‌های فصلی اتفاقی هر سال تکرار می‌شوند. مونسون (Monsoon) برگرفته از واژه «موسم» (به زبان عربی) و به معنی فصل است و مونسون تابستانه هند به بارش ماه‌های ژوئن، جولای، آگوست و سپتامبر گفته می‌شود.

احد وظیفه، رئیس مرکز ملی اقلیم و مدیریت بحران خشکسالی به «پیام ما» می‌گوید: «مونسون همان بادهای موسمی است و باران‌های فصلی تابستان. این پدیده هم مانند هر پدیده جوی دیگری شدت و ضعف دارد. ما هر سال شاهد وقوع بارش‌های موسمی هستیم و بیشترین منطقه تاثیر آن شبه قاره هند است، یعنی جنوب رشته‌کوه هیمالیا و در واقع قاره‌های نیمکره شمالی.» او ادامه می‌دهد: «گاهی اثرات مونسون که انتقال رطوبت یا نسیم از دریا به سمت خشکی است، شدت و جایگاهش تغییر می‌کند. امسال نسبت انتقال رطوبت به فلات ایران تا حدودی افزایش یافته و بارش‌های جنوب شرق کشور نسبت به شرایط نرمال قدری فراتر رفته است. این تفاوت مونسون امسال با سال‌های گذشته است.»

رئیس گروه توسعه هواشناسی کاربردی اداره کل هواشناسی یزد به ایرنا چنین توضیحی داده است: ناحیه اقیانوسی حاره‌ای، به ویژه دریای عرب، خلیج بنگال و اقیانوس هند مهمترین منبع دمایی و رطوبتی هستند که انرژی لازم برای ادامه گردش بزرگ مقیاس مونسون و فعالیت پیوسته آن روی شبه قاره هند را فراهم می‌کند. اگر سیستم مونسونی هند بسیار فعال بوده و رطوبت خیلی زیادی داشته باشد، به عرض‌های شمالی و غربی‌تر متمایل شده و در استان‌هایی مانند کرمان، هرمزگان، فارس، یزد و اصفهان نیز بارندگی رخ خواهد داد اما در مواقعی که رطوبت انتقالی کم باشد، در این نواحی با ایجاد ابرهای جوششی کم‌ضخامت‌تر، طوفان گرد و خاک و افزایش نسبی دما پدید می‌آید. به نظر می‌رسد با چاشنی گرمایش زمین و تغییر اقلیم، رفتار مونسون امسال به شکل تقریبا استثنایی تغییر کرده و موجب بارش‌های فراسنگین در قسمت‌های وسیعی از نیمه جنوبی کشور می‌شود. با توجه به خشکی بیش از حد زمین و نبود پوشش گیاهی مناسب در این مناطق، بارش های رگباری شدید می‌تواند منجر به جاری شدن روان‌آب و حتی سیلاب در برخی نقاط شود.

مونسون؛ مخرب یا نجات‌دهنده؟

در پاکستان ۵ هفته بارش‌های موسمی شدید و مداوم و وقوع حوادث مرتبط با سیل تاکنون دست کم ۳۵۷ نفر را کشته و بیش از ۴۰۰ نفر دیگر را زخمی و مصدوم کرده است. اما جدا از خسارت‌های جانی غیرقابل جبران، در شرایطی که زمین‌های تشنه درگیر خشکسالی‌های شدید و مداوم‌اند آیا می‌توان گفت، بارش‌های موسمی دست کم برای زمین نجات‌دهنده‌اند؟ رئیس مرکز ملی اقلیم و مدیریت بحران خشکسالی در پاسخ به این سوال که مونسون بیشتر مخرب است یا نجات‌بخش چنین توضیحی می‌دهد: «باران‌های موسمی برای خیلی از کشورها نجات‌دهنده است مثل هند و پاکستان. چنان که بخش عمده‌ای از آبی که این کشورها به‌طور سالانه برای کشاورزی نیاز دارند، از همین باران‌های موسمی دریافت می‌کنند. برای ما هم نعمت است. باران رحمت خداوند است. اما بخشی از مخرب بودن این باران‌ها و سیلاب‌ها به رفتار ما در محیط زیست کشور مرتبط است.» وظیفه ادامه می‌دهد: «ما مساحت رودخانه‌ها را اشغال کرده‌ایم، اطراف آنها را ویلاسازی کرده‌ایم، گذر آب را تنگ کرده‌ایم و رودخانه‌های طبیعی را به کانال تبدیل کرده‌ایم. اینها باعث می‌شود، در زمانی که شدت بارش‌ها زیاد است، آب‌ها دیگر در آن فضای تنگ جا نگیرند و وارد محیط شهری و روستایی شوند. از سوی دیگر بافت قوی خاک با چرای بی‌رویه دام و کشیدن جاده‌های بسیار زیاد در مراتع طبیعی و تغییر کاربری‌ها، از بین رفته و وضعیت طبیعی خاک را بر هم زده‌ایم. خاک تفتیده و خشک به راحتی گل‌آلود می‌شود و باران گل‌آلود هم کمتر به زمین نفوذ می‌کند و باعث چنین خسارت‌هایی می‌شود.»

چه خواهد شد؟

وظیفه به این باران‌ها خوش‌بین است. «پیش‌بینی‌های هواشناسی نشان می‌دهد این هفته که شرایط خوب است و انتقال رطوبت به خوبی صورت می‌گیرد و بارش‌هایی را پیش رو خواهیم داشت اما به نظر می‌رسد از هفته‌های آینده شدت بارش‌ها کمتر می‌شود.» به گفته او مونسون که از اواخر خرداد شروع شده، تا اواخر شهریور ادامه دارد و در همین زمان بیشترین بارش‌ها در شبه‌قاره هند صورت می‌گیرد. بعد که به آخر تابستان یا اوایل پاییز می‌رسیم مونسون قطع می‌شود و علتش این است که اختلاف دمای بین خشکی و اقیانوس کم‌کم ضعیف می‌شود و از بین می‌رود و مونسون فروکش می‌کند. وظیفه با اشاره به این موارد ادامه می‌دهد: «پس این باران‌های موسمی که تجربه می‌کنیم پدیده عجیبی نیست و کاملا طبیعی است.»

سرنوشت همسایه‌ها

صادق ضیائیان رئیس مرکز ملی پیش‌بینی و مدیریت بحران مخاطرات وضع هوا درباره وضعیت بارندگی در کشورهای همسایه، به ایسنا گفته است که روز شنبه (۸ مردادماه) در پاکستان، شرق افغانستان به‌ویژه جنوب شرقی افغانستان و همچنین در کشورهای آذربایجان و ارمنستان و در قسمت غربی این دو کشور بارندگی پیش‌بینی می‌شود و همچنین بارش‌هایی در قطر، حوزه خلیج فارس، امارات متحده عربی و کشور عربستان شاهد خواهیم بود. روز یکشنبه (۹ مردادماه) هم بارش‌ها در کشور آذربایجان و ارمنستان ادامه دارد و در عربستان بارش‌ها تقویت می‌شود. همچنین بارش‌هایی در کشور امارات، شمال شرقی پاکستان و شرق کشور افغانستان پیش‌بینی می‌شود.

> احد وظیفه: مونسون همان بادهای موسمی است و باران‌های فصلی تابستان. این پدیده هم مانند هر پدیده جوی دیگری شدت و ضعف دارد. ما هر سال شاهد وقوع بارش‌های موسمی هستیم و بیشترین منطقه تاثیر آن شبه قاره هند است، یعنی جنوب رشته‌کوه هیمالیا و در واقع قاره‌های نیمکره شمالی

> در پاکستان ۵ هفته بارش‌های موسمی شدید و مداوم و وقوع حوادث مرتبط با سیل تاکنون دست کم ۳۵۷ نفر را کشته و بیش از ۴۰۰ نفر دیگر را زخمی و مصدوم کرده است. اما جدا از خسارت‌های جانی غیرقابل جبران، در شرایطی که زمین‌های تشنه درگیر خشکسالی‌های شدید و مداوم‌اند آیا می‌توان گفت، بارش‌های موسمی دست کم برای زمین نجات‌دهنده‌اند؟

گرمایی که رکوردها را در انگلیس شکست

بر اساس نتایج مطالعه جدیدی که روز پنج‌شنبه منتشر شد، موج گرمای بی‌سابقه و ثبت رکورد افزایش دمای ۴۰ درجه سانتیگراد برای بریتانیا؛ کشوری که به تابستان‌های سوزان عادت ندارد، بدون تأثیر تغییرات آب و هوایی ناشی از فعالیت‌های انسانی «بسیار بعید» بود. به گزارش ایسنا، گروهی از دانشمندان و کارشناسان برجسته مطالعات آب و هوایی که گرمای بی‌سابقه این ماه در سراسر بریتانیا را بررسی می‌کنند در یک تحقیق تازه به این نتیجه رسیده‌اند که افزایش دمای بی‌سابقه در این منطقه، پیامد مستقیم تغییرات آب و هوایی ناشی از فعالیت‌های بشر بوده است.

این کارشناسان مدل‌های پیچیده آب و هوایی را برای تعیین میزان تشدید انتشار گازهای گلخانه‌ای و تاثیر آن بر موج گرما بررسی کرده‌اند.

بنابر گزارش شبکه خبری بی بی سی، آنها می‌گویند که بدون تغییرات آب و هوایی ناشی از فعالیت انسان، افزایش دمای هوا به رکورد ۴۰ درجه سانتیگراد نمی‌رسید بلکه حتی تا ۴ درجه سردتر می‌شد.

فریدریک اِتو، دانشمند آب و هوایی در کالج امپریال لندن و یکی از نویسندگان این گزارش، گفت: امروز این یک رویداد طبیعی نادر است و بدون تغییرات اقلیمی، وقوع چنین موج گرمایی در این منطقه بسیار بعید بود.

> افزایش دمای بی‌سابقه در بریتانیا، پیامد مستقیم تغییرات آب و هوایی ناشی از فعالیت‌های بشر بوده است

خبر

به بهانه روز جهانی ببر

ماجرای پر فراز و نشیب پروژه احیای ببر در ایران

یک کارشناس ارشد تنوع زیستی احیای جمعیت ببر را داری اهمیت بسیاری دانست که علاوه بر ذخیره بانک ژنی از آنها باعث کمک به شبه جزیره میانکاله نیز می‌شود.

به گزارش ایسنا، به گفته فعالان حفاظت محیط زیست، تعداد ببرها در طبیعت به ۵۵۷۸ رسیده است، اگرچه آنها همچنان یک گونه در معرض خطر انقراض هستند. اتحادیه بین‌المللی حفاظت از طبیعت (IUCN) اعلام کرده این جهش در آمار ببرهای موجود در طبیعت به دلیل بهبود نظارت است و این تصور وجود دارد جمعیت آنها ثابت یا در حال افزایش است.

به گزارش روزنامه گاردین، تخمین زده می‌شود که بین ۳۷۲۶ تا ۵۵۷۸ ببر در طبیعت وجود دارد که ۴۰ درصد بیشتر از آخرین ارزیابی انجام شده در سال ۲۰۱۵ است. به جهت اهمیت ببر در حیات وحش ۷ مرداد (۲۹ ژوئیه) را روز جهانی ببر نامگذاری کرده‌اند. ایران نیز در گذشته زیستگاه ببر مازندران بود ولی این گونه منقرض شد اما در سال‌های بعد تلاش برای وارد کردن ببر به ایران و احیای آن در کشورمان صورت گرفت. مهدی نبی‌یان درباره واردات ببر با هدف تکثیر در اسارت به ایسنا گفت: این موضوع هیچ وقت به صورت مشخص در دستور کار سازمان حفاظت محیط زیست نبوده است. او به توضیح هدف طرح احیای ببر در ایران پرداخت و گفت: قرار بود زمانی که ببرهای سیبری وارد ایران شدند محدوده‌ای به وسعت ۱۰۰ هکتار را در شبه جزیره میانکاله فنس‌کشی و منطقه‌ای را به عنوان یک محدوده نگهداری در اسارت برای ببرها ایجاد کنند. ببرها تولیدمثل بسیار خوبی نسبت به دیگر گربه‌سانان دارند و با این روش می‌توانستیم جمعیت پایداری از ببر سیبری را در میانکاله داشته باشیم.این کارشناس تنوع زیستی حفظ بانک ژنی با استفاده از روش تکثیر در اسارت را دارای اهمیت دانست که می‌توانیم با استفاده از این امکان در آینده جمعیت گونه مورد نظر را در زیستگاه خود احیا کنیم.

کشف دو محموله قاچاق کوسه ماهیان در چابهار

مدیرکل حفاظت محیط زیست سیستان و بلوچستان از کشف و ضبط دو محموله بزرگ قاچاق کوسه‌ماهیان و باله‌های کوسه خبر داد.

به گزارش مهر، داوود میرشکار روز پنج‌شنبه گفت: با اشراف اطلاعاتی سربازان گمنام امام زمان در سپاه پاسداران و یگان حفاظت محیط زیست دریایی استان دو محموله کوسه‌ماهی به وزن جمعاً ۳۶ تن شناسایی و کشف و ضبط شد.

او تصریح کرد: حدود ۲۱ تن «کوسه و باله کوسه‌ماهی» از یکی از سردخانه‌های شهرستان چابهار و ۱۵ تن کوسه ماهی از یک خودروی سردخانه‌دار حمل‌کننده آبزیان کشف و ضبط شد.

میرشکار افزود: در این ارتباط ۲ متخلف به همراه مدارک و مستندات مربوطه برای سیر مراحل قانونی به مراجع قضایی معرفی شدند.

نوبت دوم

مناقصه عمومی یک مرحله ای

مناقصه عمومی یک مرحله ای واگذاری حجمی امورخدمات عمومی و پشتیبانی مرکزبهداشت و بیمارستان سیدالشهداء رودبارجنوب - دانشگاه علوم پزشکی)

دانشگاه علوم پزشکی و خدمات بهداشتی و درمانی جیرفت در نظر دارد با رعایت قانون از طریق مناقصه عمومی یک مرحله ای واگذاری حجمی امورخدمات عمومی و پشتیبانی مرکزبهداشت و بیمارستان سیدالشهداء شهرستان رودبارجنوب) اقدام نماید. اشخاص واجدالشرایط می‌توانند به سامانه تدارکات الکترونیکی دولت (ستاد) مراجعه نموده و اقدام به ثبت نام در مناقصه مذکور نمایند.

شماره فراخوان (۲۰۰۱۰۹۱۱۶۸۰۰۰۰۷۶)
مهلت دریافت اسناد تا ساعت ۱۹ مورخ ۱۴۰۱/۵/۱۰
آخرین مهلت و تحویل پاکت الف : ساعت ۱۳ مورخ ۱۴۰۱/۵/۲۲

ضمنا جهت دریافت ضمانتنامه شرکت در مناقصه مبلغ را به شماره شبا IR۴۶۰۱۳۰۱۰۰۰۰۰۰۰۰۲۷۶۹۹۴۸۳۸ بانک رفاه واریز گردد.
کد اقتصادی به شماره : ۴۱۱۳۹۹۸۱۳۱۶۹
کدملی به شماره : ۱۴۰۰۰۲۳۵۸۶۰

** ((همچنین الزاما پاکت الف را تا پایان تاریخ مهلت ارسال، به نشانی جیرفت میدان - انقلاب - ستاد مرکزی - حراست دانشگاه - کدپستی ۷۸۶۰۶۳۴۲۰۴ ارسال نمایید.))

تاریخ انتشار نوبت اول : ۱۴۰۱/۵/۶- تاریخ انتشار نوبت دوم : ۱۴۰۱/۵/۸

دانشگاه علوم پزشکی و خدمات بهداشتی و درمانی جیرفت

شناسه آگهی : ۱۳۵۷۴۸۶

قوه قضائیه

۴۰۴۳۶۳۱
۱/۴/۲۲

((آگهی قانون تعیین تکلیف وضعیت اراضی و ساختمانهای فاقد سند رسمی))

نظر به دستور مواد ۱ و ۳ قانون تعیین تکلیف وضعیت اراضی و ساختمانهای فاقد سند رسمی مصوب - ۱۳۹۰/۹/۲۰ و برابر رای شماره ۱۴۰۱۶۰۳۱۰۰۱۳۰۰۴۶۰۳ مورخ ۱۴۰۱/۰۳/۲۵ هیات قانون تعیین تکلیف موضوع ماده یک قانون مذکور مستقر در واحد ثبتی چمستان تصرفات مالکانه و بلامعارض متقاضی آقای / خانم رامین بقائی طهرانی فرزند شهباز نسبت به ششدانگ

یک قطعه زمین با بنای احداثی / به مساحت۳۱۹/۵۰ مترمربع به شماره پلاک ۵۲۳ فرعی از ۱۰۰ اصلی واقع در قریه نعمت آباد بخش ۱۱ خریداری شده از آقای / خانم عزت اله حجتی مالک رسمی محرز گردیده است لذا به موجب ماده ۳ قانون تعیین تکلیف وضعیت ثبتی اراضی و ساختمانهای فاقد سند رسمی و ماده ۱۳ آئین نامه مربوطه این آگهی در دو نوبت به فاصله ۱۵ روز از طریق این روزنامه و محلی / سراسری در شهرها منتشر و در روستاها رای هیات الصاق تا در صورتیکه اشخاص ذینفع به آرای اعلام شده اعتراض داشته باشند باید از تاریخ انتشار اولین آگهی و در روستاها از تاریخ الصاق در محل تا دو ماه اعتراض خود را به اداره ثبت محل وقوع ملک تسلیم و رسید اخذ نمایند. معترض باید ظرف یک ماه از تاریخ تسلیم اعتراض مبادرت به تقدیم دادخواست به دادگاه عمومی محل نماید و گواهی تقدیم دادخواست به اداره ثبت محل تحویل دهد که در این صورت، اقدامات ثبت موکول به ارائه حکم قطعی دادگاه است و در صورتی که اعتراض در مهلت قانونی واصل نگردد یا معترض، گواهی تقدیم دادخواست به دادگاه عمومی محل را ارائه نکند اداره ثبت مبادرت به صدور سند مالکیت می‌نماید و صدور سند مالکیت مانع از مراجعه متضرر به دادگاه نیست.

تاریخ انتشار نوبت اول: ۱۴۰۱/۰۴/۲۵
تاریخ انتشار نوبت دوم: ۱۴۰۱/۰۵/۰۸

رئیس اداره ثبت اسناد و املاک چمستان
عین اله تیموری
شناسه آگهی ۱۳۵۰۸۴۶

نوبت اول

قوه قضائیه

سازمان ثبت اسناد و املاک کشور
اداره کل ثبت اسناد و املاک استان هرمزگان

آگهی ماده ۳ قانون تعیین تکلیف وضعیت ثبتی و اراضی و ساختمانهای فاقد سندرسمی

نظر به اینکه هیات حل اختلاف مستقر در اداره ثبت اسنادو املاک بندرعباس به شرح رای شماره ۱۴۰۰۶۰۳۲۳۰۵۴۰۰۰۷۱۹ مورخ ۱۴۰۰/۱۱/۲۵ تصرفات مالکانه خانم خدیجه احمدی طیفکانی در ششدانگ یک قطعه زمین مزروعی به مساحت ۱۸۰۷۰ مترمربع قسمتی از پلاک های ثبتی فروعات ۱و۲و۳و۴ همگی از ۱۳۶ اصلی و فروعات ۱ و۲ همگی از ۱۳۷ اصلی و فروعات ۱و۲ همگی از ۱۳۸ اصلی و فروعات ۱و۲ همگی از ۱۳۹ اصلی و پلاک ۱ فرعی از ۱۴۰ اصلی و پلاک ۱۴۱ اصلی که در اجرای بخشنامه استاندارد سازی پلاک جدید ۲ فرعی از ۱۴۱- اصلی تعیین گردید واقع در طیفکان (فورخورج) بخش دو بندرعباس انتقال مع الواسطه از سیدآقا فرحمند به استناد مواد ۱ و ۳ قانون مذکور و ماده ۱۳ آیین نامه اجرایی آن به جهت فوت مالک و ورات رای به انتشار آگهی در روزنامه کثیرالانتشار و محلی با حدود مندرج نسبت به سه دنگ مشاع از ششدانگ و نسبت به سه دانگ دیگر رای به تنظیم اظهارنامه و تحدید حدود اختصاصی و طی تشریفات ثبتی و صدور سند مالکیت بنام متقاضی مذکور صادر گردیده است و مقرر گردید پس از انتشار آگهی مذکور و سپری شدن مهلت واخواهی سندمالکیت رسمی صادر و تسلیم گردد لذا در اجرای ماده ۳ قانون تعیین تکلیف وضعیت ثبتی اراضی و ساختمانهای فاقد سندرسمی رای مذکور در دو نوبت به فاصله ۱۵ روز در روزنامه های کثیرالانتشار و محلی و جهت اطلاع عموم و مالک و صاحبان حقوق آگهی می گردد چنانچه ظرف مهلت دو ماه از تاریخ اولین انتشار آگهی، اعتراضی از طرف کسی به اداره ثبت اسناد و املاک منطقه دو بندرعباس تسلیم نگردد سند مالکیت براساس مفاد رای فوق در حدود و صلاحیت وفق مقررات صادر خواهد گردید در صورت وصول اعتراض معترض می بایست از تاریخ تسلیم اعتراض به اداره ثبت منطقه دو بندرعباس ظرف مهلت یک ماه به دادگاه صالح محل مراجعه و تقدیم دادخواست نماید و گواهی تقدیم دادخواست را به اداره ثبت محل تحویل دهد، پس از سپری شده مهلت مذکور و عدم ارائه گواهی تقدیم دادخواست اداره ثبت اسناد منطقه دو بندرعباس نسبت به صدور سندمالکیت اقدام خواهد نمود و صدور سندمالکیت مانع از مراجعه متضرر به دادگاه نخواهد بود.

تاریخ انتشار نوبت اول: ۱۴۰۱/۰۵/۰۸
تاریخ انتشار نوبت دوم: ۱۴۰۱/۰۵/۲۳
۱۴۰۱/۱۶۰ م الف

محمد اسلامی موحد
سرپرست اداره ثبت اسناد و املاک ناحیه دو بندرعباس

نوبت دوم

مناقصه عمومی یک مرحله ای

مناقصه عمومی یک مرحله ای پروژه بازسازی و تکمیل بخش آنژیوگرافی بیمارستان امام خمینی (ره) - دانشگاه علوم پزشکی)

دانشگاه علوم پزشکی و خدمات بهداشتی و درمانی جیرفت در نظر دارد با رعایت قانون از طریق مناقصه عمومی یک مرحله ای پروژه بازسازی و تکمیل بخش آنژیوگرافی بیمارستان امام خمینی (ره) دانشگاه علوم پزشکی) اقدام نماید. اشخاص واجدالشرایط می توانند به سامانه تدارکات الکترونیکی دولت (ستاد) مراجعه نموده و اقدام به ثبت نام در مناقصه مذکور نمایند.

شماره فراخوان (۲۰۰۰۰۹۱۱۶۸۰۰۰۰۷۵) مهلت دریافت اسناد تا ساعت ۱۹ مورخ ۱۴۰۱/۵/۱۰
آخرین مهلت و تحویل پاکت الف : ساعت ۱۳ مورخ ۱۴۰۱/۵/۲۲

ضمنا جهت دریافت ضمانتنامه شرکت در مناقصه مبلغ را به شماره شبا IR۴۶۰۱۳۰۱۰۰۰۰۰۰۰۰۲۷۶۹۹۴۸۳۸ بانک رفاه واریز گردد.
کد اقتصادی به شماره : ۴۱۱۳۹۹۸۱۳۱۶۹
کدملی به شماره : ۱۴۰۰۰۲۳۵۸۶۰

** ((همچنین الزاما پاکت الف را تا پایان تاریخ مهلت ارسال، به نشانی جیرفت میدان - انقلاب - ستاد مرکزی - حراست دانشگاه - کدپستی ۷۸۶۰۶۳۴۲۰۴ ارسال نمایید.))

تاریخ انتشار نوبت اول : ۱۴۰۱/۵/۶- تاریخ انتشار نوبت دوم : ۱۴۰۱/۵/۸

دانشگاه علوم پزشکی و خدمات بهداشتی و درمانی جیرفت

شناسه آگهی : ۱۳۵۷۴۹۵

نوبت دوم

مزایده عمومی یک مرحله ای

مزایده عمومی یک مرحله ای اجاره محل داروخانه و تجهیزات و واگذاری تجمیعی امورخدمات دارویی سرپایی و بستری بیمارستان ۱۲ فروردین کهنوج و داروخانه های اقماری مرکزبهداشت شهرستان کهنوج - دانشگاه علوم پزشکی)

دانشگاه علوم پزشکی و خدمات بهداشتی و درمانی جیرفت در نظر دارد با رعایت قانون از طریق مزایده عمومی یک مرحله ای اجاره محل داروخانه و تجهیزات و واگذاری تجمیعی و امورخدمات دارویی سرپایی و بستری بیمارستان ۱۲ فروردین کهنوج و داروخانه های اقماری مرکزبهداشت شهرستان کهنوج) اقدام نماید. اشخاص واجدالشرایط می توانند به سامانه تدارکات الکترونیکی دولت (ستاد) مراجعه نموده و اقدام به ثبت نام در مناقصه مذکور نمایند.

شماره فراخوان (۵۰۰۱۹۱۱۶۸۰۰۰۰۰۶)
مهلت دریافت اسناد تا ساعت ۱۳ مورخ ۱۴۰۱/۵/۱۰
آخرین مهلت و تحویل پاکت الف : ساعت ۱۳ مورخ ۱۴۰۱/۵/۲۲

ضمنا جهت دریافت ضمانتنامه شرکت در مناقصه مبلغ را به شماره شبا IR۴۶۰۱۳۰۱۰۰۰۰۰۰۰۰۲۷۶۹۹۴۸۳۸ بانک رفاه واریز گردد.
کد اقتصادی به شماره : ۴۱۱۳۹۹۸۱۳۱۶۹
کدملی به شماره : ۱۴۰۰۰۲۳۵۸۶۰

** ((همچنین الزاما پاکت الف را تا پایان تاریخ مهلت ارسال، به نشانی جیرفت میدان - انقلاب - ستاد مرکزی - حراست دانشگاه - کدپستی ۷۸۶۰۶۳۴۲۰۴ ارسال نمایید.))

تاریخ انتشار نوبت اول : ۱۴۰۱/۵/۶- تاریخ انتشار نوبت دوم : ۱۴۰۱/۵/۸

دانشگاه علوم پزشکی و خدمات بهداشتی و درمانی جیرفت

شناسه آگهی : ۱۳۵۷۴۵۷

Pishkhan.com

خبر

در انبارهای خصوصی برای نگهداری برنج‌های باران خورده باز شد

نوشدارو بعد از مرگ سهراب

به دنبال بررسی‌های صورت گرفته و ورود دستگاه‌های نظارتی، برخی اقدامات اولیه برای تعیین‌تکلیف محموله‌های برنج مانده زیر باران در گمرک زاهدان صورت گرفته و پرداخت خسارت بر عهده سازمان انبارهای عمومی به عنوان مرجع تحویل‌گیرنده گذاشته شده است؛ اما این ماجرا ابعاد دیگری دارد که باید فورا مورد رسیدگی قرار گیرد.

به گزارش ایسنا، به دنبال بارندگی در عصر سه شنبه (۴ مرداد)، گمرک زاهدان دچار آبگرفتگی شد و حجم زیادی از برنج‌های وارداتی در آب ماند. در اولین واکنش به این موضوع، گمرک زاهدان اعلام کرد که از اواخر سال گذشته، ورود کالا به این گمرک افزایش یافته است؛ به‌طوری که در حال حاضر حدود ۱۴ هزار تن کالا در محوطه و در فضای باز تخلیه شده است. گمرک تاکید داشت که به دفعات به وزارت صمت و استانداری برای محدود شدن ثبت سفارش به مقصد این گمرک تذکر داده یا از انبارهای عمومی که مسئولیت حفاظت کالاهای موجود در این گمرک را داشته خواسته تا فضای مناسب برای نگهداری کالا ایجاد کند، ولی هیچ یک توجهی نکرده‌اند و با گرفتن تعهد از واردکننده، کالا را در محوطه نگه داشته‌اند.

انجمن واردکنندگان برنج به این موضوع واکنش نشان داد و اعلام کرد که واردکننده در زمان ورود کالا، تابع شرایط است و مجبور است هر چه حکم شد، بپذیرد ولی این پذیرفتن به معنی تائید اهمال مرجع نگهدارنده نیست.

یکی از صاحبان برنج‌های باران‌زده در مورد اینکه چرا به اخطارهای قبلی توجه نکرده و کالای خود را سریعتر ترخیص نکرده‌اند، گفت: این طور نیست که واردکننده نخواهد کالا را ترخیص کرده و متحمل هزینه های انبارداری شود، بلکه گاهی فرایند ترخیص به دلایلی طولانی می شود. از جمله موانعی که پیش رو قرار دارد، طولانی شدن ویرایش ثبت سفارش است که وقتی برای آن اقدام می‌شود، مدت‌ها در کارتابل کارشناسان مربوطه باقی می‌ماند. از سوی دیگر با وجود اینکه گمرک زاهدان، گمرک تخصصی است، تشریفات گمرکی کند پیش می‌رود و دلیل آن عدم اقدام به موقع و همکاری سازمان‌های همجوار با گمرک است. مثلا پاسخ آزمایش استاندارد و سازمان غذا ودارو از کالا گاهی شش تا هفت روز زمان می‌برد تا در سامانه وارد شده و بتوان ادامه مسیر ترخیص را طی کرد.

او در ادامه با اشاره به وضعیت نگهداری کالا در محوطه باز گمرک زاهدان بیان کرد: انبارهای خصوصی نیز برای نگهداری کالا وجود دارد ولی آنقدر شرایط سختی برای ورود دارد که نمی‌توانیم کالا را وارد آنجا و تخلیه کنیم؛ با این حال در یکی دو روز اخیر که شرایط مناسب نبوده، این انبارها را باز کردند ولی نوش دارو بعد از مرگ سهراب بود و باید از قبل در این باره اقدام می‌شد.

نیما مختاری

پاسخ‌های سید اویس ترابی، رئیس اندیشکده زیست‌پذیری شهری به پرسش‌های «پیام ما» درباره مدیریت سیلاب

دچار جهل مرکب شده‌ایم

صحن امامزاده و بازارچه بالادست آن در بستر فعال رودخانه کن ساخته شده است قبلا درباره لزوم جابه‌جایی صحن و جانمایی آن در محلی خارج از بستر رودخانه گوشزد شده بود

وقتی سیل می‌آید روایت‌های عجیب و غریب هم همراهش تولید می‌شود. مثلا اینکه: «این سیل بی‌سابقه است»، «مشکل آب حل شد»، «بستر رودخانه هم جوابگوی این آب نبود» و... اما از نگاه کارشناسان این حرف‌ها باد هواست! بررسی روندهای بلند مدت بارش باران در کشور و الگوهای بارشی نشان می‌دهد که عده‌ای برای شانه خالی کردن از زیر بار مسئولیت از این بارش‌ها توصیف‌های اغراق‌آمیزی به دست می‌دهند. سید اویس ترابی، رئیس اندیشکده زیست‌پذیری شهری و متخصص مهندسی عمران آب یکی از کارشناسانی است که در سال‌های گذشته بر لزوم مدیریت یکپارچه سیلاب در ایران تاکید کرده است. ترابی در پاسخ به پرسش های «پیام ما» کوشیده با بیانی کارشناسی و روشن ضعف‌های کشور ما را در زمینه مدیریت سیلاب برشمرد و در انتها به اختصار محورهایی از راهکارهای مدیریت یکپارچه سیل را پیش روی سیاست‌گذاران، مدیران اجرایی و مردم قرار داده است.

جناب آقای ترابی! یکی از موضوعاتی که در گفت‌وگوهای قبلی همواره شما روی آن تاکید داشتید، لزوم پرهیز از تجاوز به حریم و بستر رودخانه‌ها برای مدیریت بهتر سیلاب‌ها است. به نظر شما چرا این اتفاق نیفتاده و هربار ما شاهدیم با وقوع سیل خسارت‌های جانی و مالی فراوان به مردم وارد می‌شود؟

یکی از اقدامات مهم در سازگاری با پدیده طبیعی سیل و مدیریت ریسک خطرات احتمالی ناشی از آن برای جان و دارایی‌های مردم، رعایت آئین‌نامه بستر و حریم رودخانه‌ها است که ذیل قانون توزیع عادلانه آب تنظیم و به دستگاه‌های اجرایی ابلاغ شده است. اما بنا به دلایل مختلفی این موضوع با چشم‌انداز خود فاصله بسیاری دارد. به نحوی که طی نیم قرن گذشته با وجود بهره‌مندی بیشتر از فناوری و مدرن شدن فعالیت‌ها در همه پهنه‌های سرزمینی کشور، با افزایش تصاعدی خسارت‌های جانی و مالی ناشی از پدیده مکرر سیل در سراسر کشور مواجه هستیم. به عنوان مثال متاخر می‌توان به سیل رودخانه کن در تاریخ ۶ مرداد امسال در محل امامزاده داوود اشاره کرد. طی ۱۰۰ سال گذشته در تاریخ سیل‌های رودخانه کن، بیش از ۴ بار خسارت‌های درخور توجه ناشی از پدیده سیل در محل امامزاده داوود را شاهد بوده‌ایم. دلیل این تکرار حوادث ناگوار این است که صحن امامزاده و بازارچه بالادست آن در بستر فعال رودخانه کن ساخته شده است. به نحوی که با ایجاد کالورتی با طول زیاد روی رودخانه، صحن امامزاده روی آن ساخته شده و بازارچه نیز به صورت مسقف در بلافصل بالادست صحن امامزاده شکل گرفته است. به دلیل ماهیت سیل واریزه‌ای رودخانه کن، انسداد آبراهه اصلی رودخانه برای عبور جریان واریزه‌ای باعث خروج جریان سیل و جریان واریزه وارد صحن امامزاده شده و در نهایت با شکست کالورت و تخریب زیاد در سازه‌های ساخته شده روی رودخانه مواجه هستیم.

در واقع دست‌کم درباره سیل امامزاده داوود یک بار دیگر تاریخ تکرار شده است.

بله! در سیل سال ۱۳۳۳ امامزاده داوود (که دقیقا در تاریخ ۶ مرداد روی داده است) آنگونه که ثبت شده بیش از ۱۵۰۰ تا ۲۰۰ تلفات جانی داشته‌ایم که مکانیزم تخریب امامزاده و خسارت جانی زوار دقیقا همان فرایندی است که در سطور بالا تشریح شد. در تاریخ ششم مرداد امسال نیز بارندگی با دوره بازگشت بین ۵۰ تا ۱۰۰ سال (رگباری به میزان ۳۲ میلیمتر طی ۳۸ دقیقه) در ساعتی پس از نیمه شب روی داده است. مجددا انسداد رودخانه باعث تکرار فرآیند فوق‌الذکر و شکست سقف کالورت در نقاط مختلف از جمله صحن امامزاده و بخشی از بازارچه شده و خسارات سنگین مالی را رقم زده است که به دلیل بالا بودن تعداد مفقودی‌ها، احتمال از دست دادن جان تعدادی از زوار یا ساکنین مغازه‌ها وجود دارد. به دلیل تکرار مکرر این موضوع بارها اهمیت جابجایی صحن و جانمایی آن در محلی خارج از بستر رودخانه گوشزد شده بود. اما به دلیل سهل‌انگاری و عدم توجه به منافع جمعی نسبت به منافع فردی کسب و کار محلی، این حادثه کماکان تکرار شده و آسیب‌های جدی به بار می‌آورد.

شکل وقوع پدیده سیل در ماه‌های مختلف (اسفند تا اردیبهشت یا انتهای تیرماه و ابتدای مرداد) نیز در طول تاریخ مشابه بوده و تکرار می‌شود

به نظر شما دلیل این سطح از بی‌توجهی به هشدارها ریشه در چه چیزی دارد؟

به نظر می‌رسد دلایل عدم اهتمام مجریان قانون و عدم همراهی مردم در اجرایی شدن آزادسازی بستر و حریم رودخانه‌ها را می‌توان در چند بخش دسته‌بندی کرد. وجود استاندارد چندگانه مجریان قانون در برخورد با اجرای قوانین که باعث تضعیف جایگاه پذیرش قانون توسط مردم شده است. جوریدن این موضوع برای خود مقاله مستقلی را می‌طلبد. فراموشکاری انسان و ناآگاهی انباشته در خصوص سازوکارهای طبیعت ایران که ناشی از اهمال در ثبت و مطالعه فراگیر تجارب ناشی از عدم سازگاری با سازوکارهای طبیعت مانند سیل در طول تاریخ تمدن ایران است. فقدان شناخت صحیح جایگاه فناوری نسبت به سازوکارهای پویای طبیعت مانند سیل که باعث شده این جهل مرکب در بطن جامعه مدیریتی و تخصصی کشور ریشه بدواند که فناوری به مانند معجزه‌ای در هزاره سوم می‌تواند بر سازوکارهای پویای عالم آفرینش غلبه کند. نکته‌ای که به کرات و به اشکال مختلف در مصحف شریف به تباهی و نابودی تمدن‌های مختلف تاریخی در روی زمین بر اثر توهم و غرور ناشی از غلبه انسان در طبیعت مورد اشاره قرار گرفته تا برای عبرت‌گیرندگان و متفکران درس‌آموز باشد.

برخی مسئولان معتقدند سیل‌هایی که این روزها شاهد آن هستیم بی‌سابقه است. آیا از نظر علمی این گفته‌ها را تایید می‌کنید؟

خیر! این تفکر اشتباه ناشی از همان جهل مرکب است که به آن اشاره کردم. این سیل‌ها با همین میزان بزرگی با تواتر مشخصی در طول تاریخ سرزمین تکرار شده و خواهد شد. بطور مثال سیل‌هایی را که این روزها شاهدیم، در بازه زمانی ۱۳۶۷ تا ۱۳۷۴ که اوج آن در سال انتهای ۱۳۶۹ بود در کشور روی داده است. لطفا به شواهد ثبت شده در روزنامه‌ها رجوع کنید. پس از گذشت بازه تقریبی ۳۰ ساله اکنون در بازه زمانی ۱۳۹۷ تا ۱۴۰۳ شاهد تکرار همین پدیده در سراسر ایران هستیم و خواهیم بود. شکل وقوع پدیده سیل در ماه‌های مختلف (اسفند تا اردیبهشت یا انتهای تیرماه و ابتدای مرداد) نیز در طول تاریخ مشابه بوده و تکرار می‌شود. همانگونه که در این سرزمین بیقرار، دوره‌های خشک بحرانی نیز با همین تواتر قابل مشاهده است. مانند خشکسالی بحرانی سال ۵۵-۱۳۵۴ که باعث مهاجرت‌های گسترده در کشور شد که پس از گذشت ۳۰ سال در سال ۸۵-۱۳۸۴ هم در سراسر کشور مشاهده کردیم. امیدوارم هر چه زودتر از عناد با آگاهی با دانش سرزمینی دست برداریم و از تکرار این دوره‌های باطل ناشی از جهل مرکب پیشگیری کنیم تا باشد که درست عبرتی دیگری برای آیندگان در تاریخ تمدن انسان نباشیم. نکته‌ای که توجه به آن اهمیت زیادی دارد این است که تکرار متواتر دوره‌های سیلابی و دوره‌های خشک این سرزمین که مطابق اقلیم محتوم آن است را با بحران از دست دادن منابع آب (ورشکستگی آبی سرزمین) نباید اشتباه گرفت. منبع اصلی آب سرزمین ایران (بیش از ۸۰ درصد)، منابع آب زیرزمینی است که با بی‌تدبیری طی ۷۰ سال گذشته رو به نابودی است. به عبارتی دیگر تکرار دوره های سیلابی نقشی در ترمیم از دست رفتن حجم استاتیک آبخوان‌های کشور ندارد. بسط این موضوع نیز نیازمند مقاله فرصت دیگری است.

با تمام این تفاسیر آیا می‌توانستیم سیلاب را مدیریت کنیم؟ چطور باید این کار را می‌کردیم؟

بله! راهکار در مدیریت یکپارچه سیل است. مدیریتی که ارکان آن در کل شامل موارد مختلفی است. بازیابی اکوسیستم‌های رودخانه‌ای به عنوان زیرساخت سبز- آبی مراکز سکونتگاهی کشور (ژینایی اکوسیستم‌های رودخانه‌ای)، آزادسازی بستر و حریم رودخانه‌ها و مسیل‌ها، ترمیم آسیب‌های وارده به سطح حوضه آبریز رودخانه‌ها. آسیب‌هایی مانند از بین بردن پوشش گیاهی علفی، درختچه‌ای و درختی حوضه‌ها، بارگذاری‌هایی که فرسایش حوضه‌ها را تشدید کرده‌اند مانند ساخت و ساز بی‌ضابطه و بی‌رویه در منابع طبیعی، چرای بی‌رویه، عدم رعایت ضوابط کشاورزی در سطوح شیبدار حوضه‌ها و... همینطور ارتباط کامل بارگذاری‌های انجام شده در سطح حوضه آبریز رودخانه با هم و با اجزای اکوسیستم حوضه. یعنی مدیریت مراکز سکونتگاهی و فعالیت‌های خدماتی، کشاورزی، صنعتی در سطح یک حوضه آبریز مشخص باید در ارتباط تنگاتنگ با هم و با سازوکار پویای زیست بوم حوضه باشند.

پیشخوان
Pishkhan.com

نوبت اول

شماره: ۱۴۰۱۶۰۳۰۱۰۶۰۰۰۲۲۵۶
تاریخ: ۱۴۰۱/۰۵/۰۴
قوه قضائیه
سازمان ثبت اسناد و املاک کشور
اداره کل ثبت اسناد و املاک
استان تهران
اداره ثبت اسناد و املاک حوزه
ثبت ملک ورامین

هیات موضوع قانون تعیین تکلیف وضعیت ثبتی اراضی و ساختمانهای فاقد سند رسمی

آگهی موضوع ماده ۳ قانون و ماده ۱۳ آئین نامه قانون تعیین تکلیف وضعیت ثبتی و اراضی و ساختمانهای فاقد سند رسمی برابر رای شماره ۱۴۰۱۶۰۳۰۱۰۶۰۰۰۲۰۷۹ هیات اول / موضوع قانون تعیین تکلیف وضعیت ثبتی اراضی و ساختمانهای فاقد سند رسمی مستقر در واحد ثبتی حوزه ثبت ملک ورامین تصرفات مالکانه بلامعارض متقاضی آقای / مجید محمد قاسمیان فرزند محمد حسن بشماره شناسنامه ۲۱۲ ** ششدانگ یک قطعه باغ به مساحت ۴۲۵۰۲ مترمربع پلاک شماره ۱۸۳ فرعی از ۲۱۴ اصلی واقع در زواره ور بخش حوزه ثبت ملک ورامین با موافقت نامه اداره جهاد کشاورزی به شماره ۱۴۰۱/۲۲۰/۶۹۲۲۱ مورخ ۱۴۰۱/۴/۱۶ و خریداری از به مقدار ۸۰۰۰ متر مربع از ابراهیم فلاح زواره و مقدار ۳۰۲۸ متر مربع از عبدالرحیم طبائی و مقدار ۷۸۴ متر مربع از قدیر خراسانی احدی از ورثه علی خراسانی و مقدار ۱۸۰۰۰ متر مربع از سید علاء الدین میرحسینی و ۱۲۶۹۰ متر مربع ورثه یحیی اعلائی ** محرز گردیده است. لذا به منظور اطلاع عموم مراتب در دو نوبت به فاصله ۱۵ روز آگهی می شود در صورتی که اشخاص نسبت به صدور سند مالکیت متقاضی اعتراضی داشته باشند می توانند از تاریخ انتشار اولین آگهی به مدت دو ماه اعتراض خود را به این اداره تسلیم و پس از اخذ رسید، ظرف مدت یک ماه از تاریخ تسلیم اعتراض، دادخواست خود را به مراجع قضایی تقدیم نمایند. بدیهی است در صورت انقضای مدت مذکور و عدم وصول اعتراض طبق مقررات سند مالکیت صادر خواهد شد.

تاریخ انتشار نوبت اول: ۱۴۰۱/۰۵/۰۸
تاریخ انتشار نوبت دوم: ۱۴۰۱/۰۵/۲۳
م الف / ث ۲۰۳

محمود داودی -رئیس ثبت اسناد و املاک

فراخوان مزایده

اداره کل راهداری و حمل و نقل جاده ای استان ایلام در نظر دارد نسبت به برگزاری مناقصات ذیل اقدام نماید:

شماره مناقصه	موضوع مناقصه	مدت اجرا	برآورد-ریال	مبلغ تضمین-ریال	رشته مورد نیاز
۸۳/۴۰۱/۶۱	تهیه و نصب تجهیزات ایمنی جهت نقاط پرحادثه ۱۴۰۱-تجدیدی	۸ماه	۶۷،۵۰۶،۳۴۰،۹۲۵	۳،۳۷۵،۳۱۷،۰۴۶	راه و ترابری
۸۳/۴۰۱/ ۴۴	خرید تجهیزات ایمنی- تجدیدی	۳ماه	۳۳،۰۷۲،۰۰۰،۰۰۰	۱،۶۵۳،۶۰۰،۰۰۰	راه و ترابری

آخرین مهلت دریافت اسناد مناقصه : ۱۴۰۱/۰۵/۰۸
آخرین مهلت تحویل پیشنهادات: ۱۴۰۱/۰۵/۱۸
تاریخ بازگشایی پاکات : ۱۴۰۱/۰۵/۱۹
نوع تضمین: تضمین معتبر شرکت در فرآیند ارجاع کار به صورت یک یا ترکیبی از ضمانت نامه های موضوع بندهای الف ،ب،پ،ج،چ و ح ماده ۴ آیین نامه تضمین معاملات دولتی (شماره ۱۲۳۴۰۲/ت ۵۰۶۵۹ه مورخ ۹۴/۰۹/۲۲ می باشد.
فیش واریزی نقدی بحساب سپرده ۴۰۶۷۰۶۳۷۰۷۷۶۰۷۶۵- تمرکز وجوه سپرده نزد بانک ملی مرکزی می باشد
کلیه مراحل برگزاری مناقصه از دریافت اسناد مناقصه تا ارائه پیشنهاد مناقصه گران و بازگشایی پاکات و مراحل بعد از آن از طریق سامانه تدارکات الکترونیکی دولت (ستاد) به آدرس www.setadiran.ir انجام خواهد شد و لازم است مناقصه گران در صورت عدم عضویت قبلی مراحل ثبت نام در سایت مذکور و دریافت گواهی امضای الکترونیکی را جهت شرکت در مناقصه محقق سازند .
محل تحویل پاکت الف-ایلام – بلوار مدرس –اداره کل راهداری و حمل و نقل جاده ای استان ایلام –واحد دبیرخانه جهت دریافت اطلاعات مناقصه به سایت اینترنتی www.setadiran.ir , مراجعه نمایید .
تلفن تماس۰۸۴۳۳۳۶۲۹۲۲- ۰۸۴۳۳۳۳۰۱۹۵- ۰۸۴۳۳۳۳۸۴۰۰ –اداره پیمان و رسیدگی فاکس ۳۳۴۱۶۳۸

روابط عمومی اداره کل راهداری و حمل و نقل جاده ای ایلام

نوبت دوم

شماره : ۵۰۰۱۰۹۴۸۳۹۰۰۰۰۳۵
تاریخ : ۱۴۰۱/۰۵/۰۵

آگهی مزایده عمومی
نوبت اول

شهرداری ارومیه

شهرداری ارومیه در نظر دارد به استناد ماده ۳۰ آئین نامه معاملاتی شهرداری نسبت به برگزاری مزایده عمومی به شرح ذیل از طریق سامانه تدارکات الکترونیکی دولت (ستاد) به آدرس www.setadiran.ir اقدام نماید. از کلیه متقاضیان واجد شرایط دعوت بعمل می آید در مزایده ذیل به شرح مشخصات اعلامی در این آگهی شرکت و ارائه قیمت نمایند. لازم بذکر است کلیه مراحل برگزاری مزایده از دریافت اسناد تا ارائه پیشنهاد قیمت مزایده گران و بازگشایی پاکت ها از طریق درگاه سامانه تدارکات الکترونیکی دولت (ستاد) انجام خواهد شد. لذا لازم است مزایده گران در صورت عدم عضویت قبلی مراحل ثبت نام در سایت مذکور و دریافت گواهی امضاء الکترونیکی را جهت شرکت در مزایده محقق سازند. لازم به ذکر می باشد شرکت کنندگان محترم جهت کسب اطلاعات بیشتر می توانند به سایت شهرداری ارومیه به آدرس www.urmia.ir مراجعه نمایند. برنده مزایده در هنگام عقد قرارداد موظف است گواهی عدم سوء پیشینه را تقدیم سازمان نماید.

۱- موضوع مزایده: اجاره غرفه های بازار روز در سطح شهر برابر مشخصات و شرایط
۲- مدت قرارداد: یک سال شمسی از تاریخ ابلاغ قرارداد
۳- تاریخ دریافت اسناد مزایده: از ساعت ۱۲ روز چهارشنبه مورخه ۱۴۰۱/۰۵/۰۵ تا ساعت ۱۹ روز پنج شنبه مورخه ۱۴۰۱/۰۵/۱۳ در بستر سامانه ستاد به آدرس www.setadiran.ir مزایده اقدام

تاریخ انتشار نوبت اول: ۱۴۰۱/۰۵/۰۵- تاریخ انتشار نوبت دوم: ۱۴۰۱/۰۵/۰۸

مهدی زاده – شهردار ارومیه

فایننشال تایمز طی تحلیلی از چشم‌انداز تیره و تار بازار مواد غذایی در جهان اعلام کرد

مردم جهان به گرانی مواد غذایی عادت کنند

جنگ اوکراین تنها یکی از چندین عاملی است که بر بازار سایه افکنده‌اند و می‌توانند برای سال‌ها نرخ بالای گرسنگی را به کره زمین تحمیل کنند

AP

تحلیل‌گران خوش‌بین می‌گویند سال ۲۰۲۳ نه تنها سال سختی برای خرید مواد غذایی نیست بلکه شرایط نسبت به ۲۰۲۲ بهبود پیدا می‌کند. با این حال در میانه جنگ اوکراین، خشکسالی‌های گسترده و اثرات تغییر اقلیم بر جنگل‌ها و منابع آبی خوش‌بین بودن صرف قادر نیست ما را برای آینده آماده کند. در همین راستا با در نظر گرفتن فاکتورهایی که باعث گرانی مواد غذایی در سال ۲۰۲۲ شده است می‌توان چنین نتیجه گرفت در سال ۲۰۲۳ سال سخت‌تری را برای تهیه مواد غذایی تجربه می‌کنیم. «فایننشال تایمز» در گزارشی که «ایرنا» آن را به فارسی برگردانده تاکید کرده است «مردم جهان باید به گرانی مواد غذایی عادت کنند».

بر اساس این گزارش ترس از رکود اقتصادی، افزایش برداشت محصول در روسیه و امیدواری به ازسرگیری تجارت جهانی غلات باعث شده است قیمت مواد غذایی در بازار رو به کاهش بگذارد. اما این کاهش قیمت بدان معنا نیست که بحران غذایی جهان رفع شده است. تحلیلگران معتقدند همان عواملی که بازار جهانی غلات را به هم ریخته‌اند همچنان وجود دارند. جنگ اوکراین تنها یکی از چندین عاملی است که بر بازار سایه افکنده‌اند و می‌توانند برای سال‌ها نرخ بالای گرسنگی را به کره زمین تحمیل کنند.

جنگ اوکراین وقتی که شروع شد قیمت مواد غذایی تحت تأثیر عواملی مثل خشکسالی و مختل شدن زنجیره‌های عرضه رو به افزایش داشت. در کشورهای فقیرتر که کرونا باعث به هم ریختن اقتصاد شده است جنگ اوکراین، صرفا عامل وخیم‌تر شدن اوضاع بوده است.

کری فولر، مأمور ویژه آمریکا در امور امنیت غذایی می‌گوید: آن چه بحران غذایی امروزی را با همه بحران‌های مشابه قبل متمایز می‌کند این است که عوامل و فاکتورهای متعددی موجد بحران کنونی بوده‌اند.

به گفته تحلیلگران در سال آینده شاهد ترکیب کامل این فاکتورها خواهیم بود. یک تحلیلگر گفت: من بیشتر از سال ۲۰۲۲ نگران اوضاع در سال ۲۰۲۳ هستم.

فزایش قیمت تولید به دنبال افزایش قیمت انرژی

بدون شک جنگ اوکراین تاثیر منفی شدیدی بر تولید جهانی غذا گذاشته است. در شرایطی که بنادر اوکراین بسته شده‌اند و مسیرهای جایگزین دیگری وجود ندارد صادرات غلات این کشور کاهش قابل ملاحظه‌ای یافته است. این کشور در ماه ژوئن کمتر از یک میلیون تن گندم، ذرت و جو صادر کرد که ۴۰ درصد پایین‌تر از صادرات همین ماه در سال ۲۰۲۱ بوده است.

برداشت محصول اوکراین در ماه جاری آغاز شده است و کشاورزان جایی برای انبار کردن محصولاتشان ندارند. اگر آن‌ها نتوانند محصولاتشان را به بازار جهانی عرضه کنند این موضوع بر تولید محصولات در سال ۲۰۲۳ تأثیر منفی می‌گذارد چرا که پولی برای خرید بذر و کود شیمیایی به دستشان نمی‌رسد. حتی ممکن است که آن‌ها در سال ۲۰۲۳ محصولی را کشت نکنند.

شاید بتوان گفت قیمت‌های بالای کالاها در بهار امسال کشاورزان در کشورهای دیگر را ترغیب کرده است محصول بیشتری بکارند. اما از سوی دیگر باید گفت به همان نسبت، افزایش هزینه‌های تولید، بسیاری از کشاورزان را برای کشت دلسرد کرده است به ویژه گرانی سوخت، کود شیمیایی و تجهیزات کشاورزی.

سیاستگذاران هشدار می‌دهند افزایش قیمت انرژی که انتظار می‌رود در زمستان بیش از پیش افزایش یابد بر تولید کودهای نیتروژنی تاثیر منفی گذاشته است. این کودها عامل مهمی در افزایش برداشت محصول هستند.

عارف حسین، اقتصاددان ارشد برنامه غذای سازمان ملل در این باره گفت: اگر ما مشکلات مربوط به تأمین مواد اولیه مثل کود شیمیایی را حل نکنیم بحران گرانی مواد غذایی به بحران فقدان مواد غذایی در سال آینده تبدیل می‌شود.

در حال حاضر نگرانی اصلی در مورد غذا مربوط به عرضه غلات به ویژه گندم و روغن‌های گیاهی بوده است که اوکراین یکی از صادرکنندگان بزرگ این محصولات است. اما برخی تحلیلگران همچنین نگران رشد قیمت برنج هستند که جایگاه مهمی در رژیم غذایی آسیایی‌ها دارد.

امروز مقادیر زیاد ذخایر برنج در کشورهای بزرگ تولیدکننده مثل هند، تایلند و ویتنام وجود دارد. اما اگر گرانی گندم مصرف برنج در این کشورها را افزایش دهد شاهد اعمال محدودیت‌های صادراتی از سوی دولت‌های آن‌ها خواهیم بود.

تنها حدود ۱۰ درصد از کل تولید جهانی غلات صادر می‌شود. بنابراین حتی اگر یک صادرکننده هم محدودیت‌های صادراتی وضع کند تاثیر زیادی بر روی قیمت‌های جهانی خواهد گذاشت. در سال ۲۰۰۸ وضع محدودیت‌های صادراتی در هند و ویتنام به همراه وحشت خرید توسط واردکنندگان مثل فیلیپین باعث شد قیمت‌ها دو برابر شود.

تحلیلگر بانک سرمایه‌گذاری ژاپن گفت: ما از نزدیک قیمت برنج را دنبال می‌کنیم. اگر گرانی گندم باعث افزایش مصرف برنج شود، ذخایر برنج کاهش خواهد یافت، صادرکنندگان عمده محدودیت‌های صادراتی در این زمینه وضع می‌کنند و بنابراین شاهد رشد بیشتر قیمت برنج خواهیم بود. کمبود احتمالی کود شیمیایی برای تولید برنج در آسیا نیز موضوع نگرانی دیگر است.

از مدت‌ها پیش از جنگ اوکراین، ناامنی غذایی در جهان بسیار گسترده شده بود. به دلیل شیوع کرونا، خشکسالی ها و درگیری‌های منطقه‌ای در سال ۲۰۲۱ بالغ بر ۷۷۰ میلیون نفر گرسنه شدند که بالاترین رقم از سال ۲۰۰۶ است.

فائو پیش‌بینی کرده است در اثر جنگ اوکراین تعداد افرادی که سوءتغذیه دارند طی امسال ۱۳ میلیون نفر و در سال آینده ۱۷ میلیون نفر افزایش یابد. بر اساس آمار بانک جهانی با هر یک درصد افزایش قیمت مواد غذایی ۱۰ میلیون نفر دچار فقر شدید می‌شوند.

خطر قحطی در آفریقا

در سراسر خاورمیانه، آفریقا و آسیای مرکزی مصرف مواد غذایی بالاتر از تولید غذا در این مناطق است. کشورهایی در این مناطق هستند که بیشترین آسیب‌پذیری را در برابر رشد قیمت مواد غذایی دارند. بسیاری از کشورهای درحال‌توسعه علاوه بر افزایش قیمت مواد غذایی با کاهش ارزش پول ملی خود نیز مواجه هستند و فشار مضاعفی را در این زمینه متحمل شده‌اند. مصر مجبور شده است به دریافت کمک از صندوق بین‌المللی پول روی بیاورد. تورم در ترکیه به ۸۰ درصد رسیده است. لبنان نیز یکی از بدترین بحران‌های خود طی ۱۰۰ سال گذشته را تجربه می‌کند.

حتی کشورهایی که از روسیه و اوکراین غله نمی‌خرند اما وارد کننده عمده مواد غذایی هستند هزینه‌های زیادی را متحمل شده‌اند. قیمت نان، پاستا و روغن خوراکی با بالاترین سرعت افزایش یافته است. یک قرص نان در بلغارستان در ماه ژوئن ۵۰ درصد گران‌تر نسبت به ماه مشابه سال قبل شده است. روغن خوراکی در اسپانیا دو برابر گران‌تر از سال گذشته است و قیمت شکر در پرتغال ۴۰ درصد افزایش داشته است.

در کشورهای کم‌درآمد که غذا بخش مهمی از هزینه‌های خانوار را تشکیل می‌دهد تحمل قیمت‌های بالای مواد غذایی بسیار سخت‌تر است. در مصر مواد غذایی بیش از یک‌سوم هزینه‌های خانوار را تشکیل می‌دهد. قیمت مواد غذایی در این کشور ۲۴ درصد رشد داشته است. در اتیوپی که سهم مواد غذایی در هزینه‌های خانوار بیشتر است تورم غذا به ۳۸ درصد رسیده است.

گیلبرت هونگبو، رئیس صندوق توسعه کشاورزی سازمان ملل می‌گوید به ویژه خطر بروز قحطی در آفریقا در سال آینده وجود دارد. قحطی می‌تواند منجر به شورش‌های اجتماعی و مهاجرت گسترده اقتصادی شود.

سال‌های بحرانی در پیش است

تمام تحلیلگران معتقد نیستند که بحران کنونی عمیق‌تر می‌شود. مورگان استنلی اوایل ماه جاری گزارشی خوش‌بینانه در مورد آینده قیمت مواد غذایی منتشر کرد که گفته بود افزایش قیمت‌ها در سال ۲۰۲۳ کمتر از امسال خواهد بود. بر اساس پیش‌بینی این گزارش افزایش تولید غلات باعث تعدیل قیمت‌ها در این سال خواهد شد.

در عین حال اگرچه برخی تجار بین‌المللی امیدوارند با بازگشایی دریای سیاه غلات اوکراین به بازار راه یابد و نوعی آتش‌بس غیراعلامی برقرار شود اما همچنان ابهاماتی در مورد اهداف روسیه وجود دارد. حملات روسیه به بنادر اوکراین ادامه دارد.

حتی اگر جنگ اوکراین فردا پایان یابد زیرساخت‌های کشاورزی و بندری اوکراین نیاز به بازسازی دارد. شاید کشاورزان اوکراینی نتوانند یا نخواهند که سر زمین‌های خود حاضر شوند.

بسیاری از مقامات و تحلیلگران غربی انتظار دارند در اثر عواملی مثل جنگ اوکراین، خشکسالی، کرونا و سایر درگیری‌های منطقه‌ای بحران کنونی غذا در جهان سال‌ها طول بکشد. هر یک از این عوامل که باعث گرانی غذا شده است می‌تواند ادامه پیدا کند.

کشورهایی که به واردات از اوکراین وابسته بوده‌اند اکنون سعی می‌کنند به منابع وارداتی خود تنوع ببخشند و این کار، گرانی مواد غذایی را تداوم خواهد بخشید. وضعیت مشابهی نیز در مورد انرژی رخ خواهد داد. تصویر کلی حاکم بر بازار جهانی مواد غذایی از کاهش عرضه و افزایش قیمت‌ها حکایت دارد بدون هرگونه احتمالی که از توقف این روند در آینده نزدیک خبر دهد.

اقتصاددان‌ها می‌گویند مصرف‌کنندگان باید به قیمت‌های بالای مواد غذایی عادت کنند. آن‌ها پیش‌بینی می‌کنند قیمت مواد غذایی در سطوح بالای تاریخی خود باقی بماند چرا که شاهد کاهش کاشت و برداشت در مزارع طی سال‌های اخیر بوده‌ایم.

جنگ اوکراین همچنین نظام تجارت جهانی را به هم ریخته است؛ نظامی که کالاهای ارزان از جمله مواد غذایی را در سراسر نقاط جهان توزیع می‌کرد. آن نظام تجارت جهانی که همه نوع غذا را در اختیار ما می‌گذاشت به این زودی‌ها به شرایط عادی بازنخواهد گشت. این به معنای گرانی بیشتر مواد غذایی و کود شیمیایی، و بازآرایی وابستگی‌های تجاری با تمرکز بر زنجیره‌های عرضه منطقه‌ای خواهد بود.

> بسیاری از مقامات و تحلیلگران غربی انتظار دارند در اثر عواملی مثل جنگ اوکراین، خشکسالی، کرونا و سایر درگیری‌های منطقه‌ای بحران کنونی غذا در جهان سال‌ها طول بکشد. هر یک از این عوامل که باعث گرانی غذا شده است می‌تواند ادامه پیدا کند

> فائو پیش‌بینی کرده است در اثر جنگ اوکراین تعداد افرادی که سوءتغذیه دارند طی امسال ۱۳ میلیون نفر و در سال آینده ۱۷ میلیون نفر افزایش یابد. بر اساس آمار بانک جهانی با هر یک درصد افزایش قیمت مواد غذایی ۱۰ میلیون نفر دچار فقر شدید می‌شوند

خبر

افزایش ۵ درصدی ورودی آب به سدها

سخنگوی صنعت آب با بیان اینکه در حال حاضر حدود ۴۷ درصد ظرفیت مخازن سدهای کشور پُر است، گفت: شاهد افزایش ذخیره آب در مخازن سدها در استان‌های سیستان و بلوچستان و هرمزگان بخاطر بارش‌های اخیر هستیم.

به گزارش تسنیم، فیروز قاسم‌زاده، سخنگوی صنعت آب بیان کرد: بارش‌هایی که از طریق سامانه بارشی کشور در جنوب کشور اتفاق افتاد، در جنوب شرق کشور شامل استان‌های هرمزگان، سیستان و بلوچستان و بخش‌های از استان‌های کرمان و فارس باعث تغذیه برخی سدها شده است.

او افزود: حدود ۶۵ میلیون متر مکعب در مخازن سدها در استان سیستان و بلوچستان ذخیره‌سازی شده است و در استان هرمزگان هم پیش‌بینی می‌کنیم نهایتا حجم مخازن سدها نسبت به روز شروع سامانه حدود ۲۰ میلیون متر مکعب رشد داشته باشد و امیدواریم با ادامه این بارش‌ها در استان خوزستان هم شاهد افزایش مخازن باشیم.

قاسم‌زاده درباره آخرین وضعیت سدهای کشور هم گفت: ورودی به سدهای کل کشور از ابتدای سال آبی تا الان حدود ۲۸/۸ میلیارد متر مکعب بوده که نسبت به سال گذشته ۴ الی ۵ درصد رشد نشان می‌دهد و در مجموع، مخازن سدها حدود ۴۷ درصد پرشدگی دارد.

او افزود: پیش‌بینی می‌شود بارش‌ها در بخش‌های عمده دامنه غربی زاگرس، دامنه جنوبی البرز و فلات مرکزی تداوم داشته باشد.

سخنگوی صنعت آب با بیان اینکه بارش‌های مونسون اواخر خرداد از سمت اقیانوس هند با عدم تعادل حرارتی شروع در آسیا فعال می‌شوند و با چند هفته تاخیر از نیمه دوم تیر ماه ایران را نیز فرا می‌گیرد، گفت: باران‌های مونسونی هر تابستان تقریبا به صورت کمیابی در جنوب شرق کشور فعال هستند که امسال نسبت به دهه اخیر با شدت بسیار بیشتر است که پس از پایان این سامانه و فروکش کردن آن، تحلیل‌های لازم انجام می‌گیرد.

قاسم‌زاده بیان کرد: بارش‌های موسمی یا بارش‌های مونسون هند که از جنوب شرق کشور وارد کشور می‌شوند معمولا سامانه بسیار ناپایدار هستند به این معنی که کانون بارش‌ها به شدت متغیر هستند و در پیش‌بینی‌ها هم عدم قطعیت بسیار بالای وجود دارد که همین امر باعث شده در سطح وزارت نیرو برای اینکه بتوانیم از نظر ایمنی‌سازها و هشدار که به مردم صادر کنیم تمهیداتی لازم اندیشیده شود.

او ادامه داد: در همین راستا ستاد فرماندهی سیل در وزارت نیرو جلسه‌های متعددی در هفته‌های اخیر برگزار کرده و سامانه بروزرسانی، موارد پیگیری و رصد می‌شوند و تا الان نیز هشدارهای لازم به استان‌های درگیر این موضوع به ویژه در آن‌های که شدت بارش‌ها بالا و احتمال سیلاب بالاست صادر شده و در همان استان‌ها با محوریت استانداران محترم، جلسه مدیریت بحران استان فعال شده است.

گزارش ویژه

حمایت دولت از طرح‌های گردشگری کشاورزی

سارا پرویزی سالار _همدان| وزیر جهاد کشاورزی گفت: از طرح‌های "گردشگری کشاورزی" حمایت می‌کنیم.

سید جواد ساداتی‌نژاد پنجشنبه ۶ مرداد ماه در حاشیه آیین افتتاح طرح فراز و ایستاده کردن باغ انگور روستای ورچق از توابع بخش مرکزی ملایر، بیان کرد: بخشی از باغات انگور ملایر باید به سمت تازه‌خوری روی بیاورند.

وی با بیان اینکه در زمینه پرداخت تسهیلات به صنایع تبدیلی اعتبارات بسیار خوبی کنار گذاشته شده و هیچگونه کمبودی نداریم، تصریح کرد: از طرح‌های گردشگری در حوزه کشاورزی حمایت می‌کنیم.

امروز با حضور وزیر جهاد کشاورزی طرح ایستاده کردن باغ انگور در روستای ورچق در بخش مرکزی ملایر به مساحت ۵ هکتار با سرمایه‌گذاری اصلی سه میلیون ریال و تسهیلات دریافتی دو میلیون و ۴۰۰ هزار ریال و آورده متقاضی افزون بر ۶۰۰ میلیون ریال به افتتاح رسید.

همچنین همزمان طرح فراز به وسعت ۱۵۰ هکتار در سطح شهرستان ملایر با میزان تسهیلات پرداختی ۷۰ میلیون ریال با اشتغالزایی، برای ۵۰ نفر از محل اعتبار تسهیلات اشتغال روستایی (کارا) مورد بهره برداری قرار گرفت.

وزیر جهاد کشاورزی همچنین به عنوان وزیر معین و نماینده هیئت دولت در شهرستان ملایر امروز با همراهی نمایندگان مردم ملایر در مجلس شورای اسلامی، فرماندار و جمعی از مسئولین در منزل جهادگر شهید رحمان بتویی حضور یافت.

استان زرخیز دارای ۶۹۲ هزار هکتار زمین زراعی(آبی و دیم) و ۱۱۷ هزار بهره بردار در بخش کشاورزی است که بر اساس آخرین آمارهای منتشر شده، ارزش ریالی تولیدات کشاورزی استان معادل ۶۶ هزار و ۳۰۰ میلیارد ریال است.

همدان از قطب های اصلی تولید سیر، سیب زمینی و گندم به عنوان محصولات راهبردی کشاورزی است.

استان همدان همچنین دارای ۲ نشان جهانی «انگور و مبل و منبت» ملایر و «سفال» لالجین است، ضمن اینکه محصول گردوی شهرستان تولید با نشان ملی از جمله بهترین و موغوبترین گردوی تولیدی در جهان است.

سید جواد ساداتی نژاد با والدین معظم این شهید بزرگوار دیدار کرد در ادامه برنامه های سفر وزیر از پروژه مسکن مهر بازدید کرد و در حاشیه این بازدید با جمعی از اهالی ملاقات داشت و از مشکلات و کمبودهای این حوزه مطلع شد، در ادامه مسئولین از پروژه تفریحی _ توریستی مینی ولرد ملایر بازدید داشتند.

قوه قضائیه

آگهی موضوع ماده ۳ قانون و ماده ۱۳ آئین نامه قانون تعیین تکلیف وضعیت ثبتی و اراضی و ساختمانهای فاقد سند رسمی

نوبت اول

برابر رای شماره ۱۴۰۱۶۰۳۱۹۰۱۲۰۰۱۱۲۱ هیات اول موضوع قانون تعیین تکلیف وضعیت ثبتی اراضی و ساختمانهای فاقد سند رسمی مستقر در واحد ثبتی حوزه ثبت ملک سیرجان تصرفات مالکانه بلامعارض متقاضی خانم زینب شیبانی تذرجی فرزند احمد به شماره شناسنامه ۷۷۵ صادره از سیرجان در یک باب خانه خرابه به مساحت ۲۶۹/۹۷ مترمربع ۱۸۴۸ اصلی واقع در خیابان میرزارضا کرمانی بخش ۳۵ کرمان خریداری از مالک رسمی آقای غلامرضا نصرت آبادی محرز گردیده است. لذا به منظور اطلاع عموم مراتب در دو نوبت به فاصله ۱۵ روز آگهی می شود در صورتی که اشخاص نسبت به صدور سند مالکیت متقاضی اعتراضی داشته باشند می توانند از تاریخ انتشار اولین آگهی به مدت دو ماه اعتراض خود را به این اداره تسلیم و پس از اخذ رسید، ظرف مدت یک ماه از تاریخ تسلیم اعتراض، دادخواست خود را به مراجع قضایی تقدیم نمایند. بدیهی است در صورت انقضای مدت مذکور و عدم وصول اعتراض طبق مقررات سند مالکیت صادر خواهد شد.

تاریخ انتشار نوبت اول : ۱۴۰۱/۵/۰۸
تاریخ انتشار نوبت دوم : ۱۴۰۱/۵/۲۳

محمد آرمان پور
رئیس اداره ثبت اسناد و املاک شهرستان سیرجان- شناسه آگهی : ۱۳۵۶۷۸۶

قوه قضائیه

اداره کل ثبت اسناد و املاک استان کرمان
اداره ثبت اسناد و املاک حوزه ثبت ملک رودبارجنوب

نوبت اول

هیات موضوع قانون تعیین تکلیف وضعیت ثبتی اراضی و ساختمانهای فاقد سند رسمی
آگهی موضوع ماده ۳ قانون و ماده ۱۳ آئین نامه قانون تعیین تکلیف وضعیت ثبتی واراضی وساختمانهای فاقد سند رسمی برابر رای شماره ۱۴۰۱۶۰۳۱۹۰۷۹۰۰۰۲۰۵ - ۱۴۰۱/۰۴/۰۲ هیات اول موضوع قانون تعیین تکلیف وضعیت ثبتی اراضی و ساختمانهای فاقد سند رسمی مستقر در واحد ثبتی حوزه ثبت ملک شهر رودبار جنوب تصرفات مالکانه بلامعارض متقاضی آقای علی بخش میرانی طراده فرزند حسین به شماره شناسنامه ۳۷۹ صادره از رودبار جنوب در یک باب خانه به مساحت ۲۹۲ متر مربع پلاک ۱۳۵۶ فرعی از۱۸۸ - اصلی مفروز و مجزی شده از پلاک ۱۸۸ اصلی قطعه سه واقع در رودبار جنوب بلوار ولایت کوچه ۸ بخش ۴۶ کرمان خریداری از مالک رسمی آقای عبدالحسین ومحمد مهدی مهیمی و خانم مهسا مهیمی و خانم فاطمه بیگ مرادی محرز گردیده است.لذا به منظور اطلاع عموم مراتب در دو نوبت به فاصله ۱۵ روز آگهی می شود در صورتی که اشخاص نسبت به صدور سند مالکیت متقاضی اعتراضی داشته باشند می توانند از تاریخ انتشار اولین آگهی به مدت دو ماه اعتراض خود را به این اداره تسلیم و پس از اخذ رسید، ظرف مدت یک ماه از تاریخ تسلیم اعتراض،دادخواست خود را به مراجع قضایی تقدیم نمایند. بدیهی است در صورت انقضای مدت مذکور و عدم وصول اعتراض طبق مقررات سند مالکیت صادر خواهد شد.
/م الف:۱۳۰
تاریخ انتشار نوبت اول: ۱۴۰۱/۰۵/۰۸
تاریخ انتشار نوبت دوم : ۱۴۰۱/۰۵/۲۳

محمد کردستانی - رئیس ثبت اسناد املاک

قوه قضائیه

شماره : ۱۴۰۱۶۰۳۱۹۰۰۸۰۰۰۸۷۵
تاریخ : ۱۴۰۱/۵/۰۱
اداره کل ثبت اسناد و املاک استان کرمان
اداره ثبت اسناد و املاک حوزه ثبت ملک زرند

نوبت اول

هیات موضوع قانون تعیین تکلیف وضعیت ثبتی اراضی و ساختمانهای فاقد سند رسمی
آگهی موضوع ماده ۳ قانون و ماده ۱۳ آئین نامه قانون تعیین تکلیف وضعیت ثبتی و اراضی و ساختمانهای فاقد سند رسمی
برابر رای شماره ۱۳۹۳۶۰۳۱۹۰۰۸۰۰۲۰۴۸ هیات موضوع قانون تعیین تکلیف وضعیت ثبتی اراضی و ساختمانهای فاقد سند رسمی مستقر در واحد ثبتی حوزه ثبت ملک زرند تصرفات مالکانه بلامعارض متقاضی آقای علی حقیقی فرزند محمد حسین به شماره شناسنامه ۹۷۶ صادره از زرند در یک باب خانه به مساحت ۳۸۵/۸۱ مترمربع پلاک ۳۰ فرعی مفروز و مجزی شده از پلاک ۱ فرعی از ۲۴۳۰ اصلی واقع در زرند بخش ۱۳ کرمان به آدرس شهرک ولیعصر کوچه جوادالائمه ۶ خریداری از مالک رسمی آقای سید اشرف موسوی زرندی محرز گردیده است. لذا به منظور اطلاع عموم مراتب در دو نوبت به فاصله ۱۵ روز آگهی می شود در صورتی که اشخاص نسبت به صدور سند مالکیت متقاضی اعتراضی داشته باشند می توانند از تاریخ انتشار اولین آگهی به مدت دو ماه اعتراض خود را به این اداره تسلیم و پس از اخذ رسید، ظرف مدت یک ماه از تاریخ تسلیم اعتراض،دادخواست خود را به قضایی تقدیم نمایند. بدیهی است در صورت انقضای مدت مذکور و عدم وصول اعتراض طبق مقررات سند مالکیت صادر خواهد شد.
تاریخ انتشار نوبت اول : ۱۴۰۱/۵/۰۸
تاریخ انتشار نوبت دوم : ۱۴۰۱/۵/۲۳

حسین توحیدی نیا
رئیس ثبت اسناد و املاک
شناسه آگهی : ۱۳۵۵۷۸۰

آگهی مفقودی

سند کمپانی خودرووانت دوکابین سیستم مزدا تیپ B۲۰۰۰ مدل ۱۳۸۸ رنگ نقره ای متالیک شماره انتظامی ۷۸۵ب۴۸ ایران ۴۹ شماره موتور FE۱۱۳۶۳۱ و شماره شاسی NAGBPX۲PN۱۲G۰۳۶۶۳ به نام شمشیر تابان اصل مفقود گردیده و از درجه اعتبار ساقط می باشد.

کهگیلویه و بویراحمد

پشخوان Pishkhan.com

ایسنا

گزارش ملی سیلاب تأکید کرده است که تعرض به حریم و بستر رودخانه امکان هدایت سیل را نمی‌دهد

خسارت سیل نتیجه دستکاری در بستر وحریم رودخانه‌ها

با وجود هشدارها و تجربه سیل استهبان، ۳۴ نفر کشته و ۲۰ نفر هم ناپدید شده‌اند

| سینا قنبرپور |
| روزنامه‌نگار |

هنوز یک هفته از وقوع سیل در رودخانه «رودبال» استهبان و قربانی شدن ۲۲ نفر در پی آن نگذشته بود که سیل در شمال پایتخت در امامزاده داوود و فیروزکوه دستکم موجب مرگ ۳۴ هم‌وطنمان و ناپدید شدن ۲۰ تن دیگر شده است. این در حالی است که با وقوع سیلاب‌های استهبان و مطرح شده پدیده مونسون در جنوب‌شرقی ایران هشدارها جدی‌تر شد تا آنجا که رسانه‌ها ۲ سیل پرتلفات ایران که در ۴ مرداد ۱۳۶۶ و ۲۰ مرداد۱۳۸۰ روی داده بود را یادآوری کردند. اما این یادآوری سبب نشد تلفاتی ندهیم.

۱۰۰ شهر و ۳۰۰ روستای ایران در نخستین هفته مرداد ۱۴۰۱ با سیلاب دست و پنجه نرم می‌کنند و این در حالی است که پیشتر در تیرماه و براساس اعلام وزارت نیرو خبر از آن مطرح شده بود که تا پایان تابستان ممکن است شرایط تنش آبی به حدود ۶۰۰ شهر کشور تعمیم پیدا کند. عددی که نسبت به سال گذشته، بیش از ۳۵۰ شهر افزایش نشان داده است.

سیل بار دیگر فقدان اطلاع‌رسانی مؤثر و منسجم در بحران را هویدا کرد زیرا با وجود اعلام هشدارهای سازمان هواشناسی کشور وزارت کشور روز بعد از وقوع سیل در امامزاده داوود پیامی با این مضمون ارسال کرد:«پیرو هشدار سطح نارنجی اداره کل هواشناسی استان تهران برای تاریخ پنجم مرداد ماه ۱۴۰۱ مبنی بر احتمال بالا آمدن سطح رودخانه‌ها، آب‌گرفتگی معابر و جاری شدن روان آب در مسیل‌ها و احتمال برخورد صاعقه، از شهروندان محترم درخواست می‌شود از هرگونه توقف در بستر و حاشیه رودخانه‌ها و مسیل‌ها اکیدا خودداری کنند.» همچنین روز پنج‌شنبه جمعیت هلال‌احمر نیز پیامکی به این مضمون برای مخاطبان ارسال کرد: « هشدار: هموطن گرامی با توجه به پیش‌بینی وقوع بارش‌های رگباری تا روز دوشنبه ۱۰ مرداد ماه، لطفا ضمن رعایت نکات ایمنی و توجه به هشدارهای صادره، از حضور و قرار گرفتن در حریم رودخانه‌ها مسیل‌ها و نقاط کوهستانی پرهیز فرمایید./ جمعیت هلال احمر ج.ا.ا». این دو پیام را مخاطبان پس از وقوع سیل امامزاده داوود دریافت کردند.

گرچه خبرگزاری تسنیم تعداد تلفات سیل در ۴ استان کشور را ۲۷ نفر کشته و ۲۷ مفقودی اعلام کردند اما مشخص نیست دقیقاً تلفات سیل چه تعداد بوده است. تلفات سیل در امامزاده داوود ۷ کشته و ۱۴ مفقودی اعلام شد. در همین حال آتش‌نشانی تهران جسد ۳ نفر را در پایین‌دست رودخانه کن در گل و لای کشف کرد. از سوی دیگر در سیل فیروزکوه نیز اعلام شد که ۱۰ نفر کشته و ۱۶ تن مفقود شده‌اند. در چالوس هم دست‌کم ۳ نفر بر اثر وقوع سیل جان باخته‌اند. با این حال براساس گزارش ایسنا مهدی ولی‌پور، رئیس سازمان امدادونجات جمعیت هلال احمر دیروز از افزایش شمار جانباختگان سیل در سراسر کشور به ۳۴ تن خبر داد و گفت که حدود ۲۰ نفر نیز همچنان مفقودند که جستجو برای یافتن آنها ادامه دارد. رئیس سازمان امداد و نجات جمعیت هلال احمر درباره خدمات امدادی ارائه شده از سوی این سازمان از ابتدای مرداد ماه تا به این لحظه بیان کرد: در مجموع در ۶۲ شهرستان از ۱۷ استان کشور شامل سیستان و بلوچستان، تهران، فارس، کرمان، هرمزگان، قم، سمنان، مازندران، یزد، آذربایجان شرقی، خراسان جنوبی، گلستان، اصفهان، بوشهر، کهگیلویه و بویراحمد، چهارمحال و بختیاری و مرکزی عملیات‌های امداد و نجات مربوط به سیل و آبگرفتگی به اجرا در آمد.

> یکی از مهمترین نکاتی که در گزارش ملی سیلاب‌ها به آن اشاره شده حفره‌های حقوقی و نامشخص بودن مسئولیت نهادهای اجرایی مختلف است. به ویژه آنکه در ایران عموما رفتارها جزیره‌جزیره است و دولت هنوز نتوانسته هماهنگی و مدیریت همسو ایجاد کند

وقتی غریب آشنا می‌خروشد

سیل در ایران را می‌توان «غریب آشنا» نام نهاد. غریب است چون مردم به درستی آن را نمی‌شناسند و در عین حال آشناست زیرا اقلیم و موقعیت جغرافیایی ایران سیل‌خیز است و عموما در تابستان‌ها به دلیل پدیده مونسون که از اقیانوس آرام شکل می‌گیرد سامانه‌های مرطوب به سمت جنوب‌شرقی ایران راهی می‌شوند و در این مسیر از خلیج‌فارس هم تأثیر می‌گیرند و در نهایت حال و هوای ایران در تابستان‌های گرم و خشک را حال و هوای عجیبی می‌دهند. بارش‌های سیل‌آسا در زمانی که اصلاً انتظارش را نداریم غافلگیرمان می‌کند. این وضع پرسشی را به وجود می‌آورد که چرا ما هنوز خودمان را با این «غریب آشنا» تطبیق نداده‌ایم و همچنان غافلگیرش می‌شویم. در همه دهه‌های اخیر، مرداد در ایران همراه با سیل بوده است که پیشتر در گزارش «درس‌آموخته‌های سیلاب فراموش شد» در ۵ مرداد ۱۴۰۱ در «پیام‌ما» به آن اشاره کردیم. سیل تجریش با ۳۰۰ کشته و سیل گلستان با بیش از ۴۰۰ کشته هر دو در مرداد روی داده بودند. سیستان و بلوچستان، کرمان و هرمزگان هر سال در تابستان منتظر وزیدن بادهای مونسون و در پی آن بارش‌های تابستانه هستند. اما عجیب است که ما بی‌توجه به این روند مستمر طبیعت هنوز نتوانسته‌ایم در ذهنمان نکاتی چون «بارش‌های موسمی تابستانه» و «حریم رودخانه» را جا بیندازیم و مدیران شهری سال‌هاست ساخت و ساز در حریم رودخانه‌ها را نادیده‌گرفته‌اند. آنچه در نخستین ساعات بامداد ۶ مرداد برای امامزاده داوود در تهران روی داد یادآور سیلی است که در پنجمین روز بهار ۱۳۹۸ در شیراز ۲۱ قربانی گرفت. مسیر سیل دستخوش ساخت و ساز شده بود. سیل ۱۳۹۸ علاوه بر شیراز در استان‌های گلستان، لرستان و خوزستان وسعت بسیاری به خود گرفت و موجب شد تیمی علمی آن را بررسی کند و در نهایت منجر به تهیه «گزارش ملی سیلاب» شد. گزارشی که بالغ بر ۷ هزار و ۶۰۰ صفحه در ۱۵ سرفصل به بررسی چرایی وقوع سیل پرداخته بود. اینک که دست‌کم ۳ سال از زمان وقوع آن سیل سپری شده است به نظر می‌رسد هنوز ما آنچه در شیراز روی داد را مایه درس عبرت قرار نداده‌ایم. گزارش ملی سیلاب به شکلی خلاصه در کتابی منتشر و در اختیار مدیران نهادهای مختلف قرار گرفت. اما گویا نه تنها آن کتاب را هیچ مدیری نخوانده است که حتی با بر سر کار آمده دولت سیزدهم وزیر نیروی جدید مرکز امور اجتماعی آب و انرژی که این کتاب را گردآوری کرده بود، منحل کرد. حالا اظهارنظر مدیرکل دفتر مخاطرات زیست محیطی و مهندسی سازمان زمین‌شناسی و اکتشافات معدنی نشانه‌ای است از بی‌توجهی به تاکیداتی که کارگروه مهندسی رودخانه در گزارش ملی سیلاب در مورد وقوع سیل کرده بود. «رضا شهبازی» مدیرکل دفتر مخاطرات زیست محیطی و مهندسی سازمان زمین‌شناسی و اکتشافات معدنی کشور با اشاره به بازدید میدانی از منطقه سیل‌زده امامزاده داود، گفت: عدم رعایت حریم آبراهه و تخریب کانال انتقال آب موجب شد تا در این رخداد آسیب‌های زیادی وارد شود ضمن آنکه در این مطالعات اولیه ما زمین لغزشی مشاهده نکردم بلکه رسوباتی بوده که به همراه آب ناشی از بارندگی به پایین دست منتقل شده است.

او همچنین تأکید کرده است: در این منطقه پوشش گیاهی مناسبی برای جذب آب وجود ندارد.شهبازی به جزئیات تخریب‌های وارد شده به امامزاده اشاره کرد و با بیان اینکه تخریب‌ها بیشتر به صحن امامزاده داود و پیرامون آن بوده است، گفت: این مناطق مناطقی هستند که باید به عنوان آبراهه حریم آن رعایت شود و آب در آن جریان داشته باشد.

او با بیان اینکه با گسترش صحن امامزاده داود، این محوطه در مسیر آبراهه قرار گرفته است، افزود: همه حجم آبی که از بالا دست وارد این منطقه می‌شود از طریق کانالی است که از گوشه صحن، آب را به پایین دست تخلیه می‌کند ولی این کانال ظرفیت کافی برای تخلیه این حجم از آب را نداشته است در نتیجه سرپوش این کانال به دلیل فشاری که سیلاب به آن وارد کرده است، تخریب و موجب شد آب ناشی از بارندگی به همراه گِل و لای و رسوبات همراه آن از طریق صحن شمالی به محوطه اصلی صحن و به صحن جنوبی حرم این امامزاده سَرریز شود. سیل بعد در نهایت وارد دره پایین دست رودخانه شده است.

درسی که از سیل شیراز نگرفتیم

گزارش کارگروه مهندسی رودخانه یکی از ۱۵ کارگروه گزارش ملی سیلاب در تحلیل خود از سیل سال ۱۳۹۸ درباره آنچه در شیراز روی داده آورده است :«محدوده چهارراه هفت‌تنان و کوچه ۳۴ هفت‌تنان و خیابان سما از قدیم به نام سیل‌آباد شناخته می‌شده‌است. عکس هوایی سال ۱۳۴۴ نشان می‌دهد که در محدوده مسیل دروازه‌قرآن ساخت و ساز محدوده وجود داشته است. هم‌اکنون کل این منطقه با آپارتمان‌های چند طبقه پوشیده شده است. البته در محدوده سیل‌آباد عمق آبراهه بسیار کوچکتر از عمق دره دروازه قرآن بوده است اما به علت وجود سیل‌دشت غیرمسکونی خسارت سیل محدود بوده است.»

در بخش دیگری از گزارش ملی سیلاب درباره سیل شیراز آمده است: «در طراحی و اجرای لوله تخلیه و مخزن تخلیه و مخزن تاخیری بالای آن ملاحظات فنی در نظر گرفته نشده است. درواقع پیش‌بینی مدیریت سیلاب با دوره بازگشت‌های بزرگ انجام نشده بود».

رودخانه‌ها مرتب مورد تعرض قرار می‌گیرند

گزارش ملی سیلاب در مورد وضعیت سیل ۱۳۹۸ در خوزستان در حوضه آبریز رودخانه کرخه تأکید کرده است: «به دلیل خشکسالی‌های طولانی سال‌های قبل و نیز ساخت سد مخزنی کرخه، کشاورزان به تدریج اراضی بستر رودخانه را تصرف کردند و علاوه بر کشت انواع محصولات کشاورزی تاسیساتی همچون استخرهای پرورش ماهی نیز ایجاد کردند. این روند که دور از دید ناظران حافظان بستر رودخانه در ۱۰ سال گذشته انجام گرفته باعث شده بود که عملاً بستر شاخه‌های از رودخانه هوفل و نیسان در پایین دست کاملاً تصرف شودو عملاً مسیر عبور جریان بسته شود. به طوری که با رهاشدن جریان در حدود ۳۵۰ مترمکعب بر ثانیه در بهمن ۱۳۹۷ عبور آب در این شاخه‌ها غیرممکن بود و موجب خساراتی هم شد.» کارگروه مهندسی رودخانه در گزارش تحلیلی خود از سیل ۱۳۹۸ درباره کرخه همچنین افزوده است: علاوه بر تصرفات زیادی که در بستر و حریم رودخانه کرخه توسط کشاورزان انجام شده است، تصرفاتی هم توسط نهادهای دولتی برای احداث راه، کانال خطوط انتقال، تبدیل به پارک، ساخت واحدهای مسکونی و نظایر آن انجام شده است». گزارش ملی سیلاب در مورد استان لرستان و تعرض به رودخانه‌ها تأکید کرده:«عدم توجه به حریم و بستر رودخانه توسط روستاییان و گاه شهرنشینان هر ساله باعث وارد شدن خسارت زیادی در استان لرستان می‌شود. سهولت اجرای عملیات ساختمانی در نواحی مسطح مجاور رودخانه و همچنین دسترسی آسان به آب، برای مقاصد و مصارف مختلف سبب شده تا پیشروی به سمت رودخانه و احداث و تأسیسات و اماکن مسکونی و تجاری در حریم و حتی در بستر رودخانه کسکان یکی از عوامل سیل‌گیری شهر پلدختر و معمولاً و روستاهای تابعه آن‌ها باشد.» تهیه‌کنندگان گزارش ملی سیلاب در بخش مهندسی رودخانه همچنین تصریح کرده‌اند: در جوامع شهری و روستایی به طور کلی حریم رودخانه‌ها رعایت نشده است. مسیر طبیعی آبراهه‌ها مسدود، تغییر کاربری یا انحراف داده شده است. ضوابط هیدرولیکی در طراحی شبکه جمع‌آوری روان‌آب‌های سطحی داخل شهرها رعایت نمی‌شود. این مسائل خسارات ناشی از سیلاب را به شکل قابل توجهی افزایش داده است.»

۷ خلاء حقوقی در دست‌اندازی به رودخانه‌ها

یکی از مهمترین نکاتی که در گزارش ملی سیلاب‌ها به آن اشاره شده حفره‌های حقوقی و نامشخص بودن مسئولیت نهادهای اجرایی مختلف است. به ویژه آنکه در ایران عموما رفتارها جزیره‌جزیره است و دولت هنوز نتوانسته هماهنگی و مدیریت همسو ایجاد کند. کارگروه مهندسی رودخانه در گزارش تحلیل خود در آسیب‌شناسی بروز سیل ۱۳۹۸ در ایران تأکید کرده است: مشخص نیست موضوع رعایت حد بستر و حریم رودخانه‌ها در محدوده شهرها دقیقاً بر عهده چه نهادی است؟ و تکلیف افرادی که در این محدوده اقدام به ساخت و ساز کرده‌اند و طی سیلاب با خسارت مواجه می‌شوند چیست؟ دیگر خلاء حقوقی که در مورد مسئولیت‌های اجرایی در بروز سیل در قبال رودخانه‌ها مورد تاکید قرار گرفته این است که «دقیقا مشخص نیست مسئولیت اصلی مدیریت سیلاب و سایر جنبه‌های مرتبط در دشت‌های سیلابی با چه دستگاهی است؟»

«متولی احداث، نگهداری و مرمت سیل‌بندها و دایک‌های کنترل سیلاب در رودخانه‌ها دقیقاً مشخص نیست». این نکته دیگری است که گزارش ملی سیلاب بر آن تاکید کرده است.

یکی دیگر از مواردی که بر آن تاکید شده موضوع طراحی و ساخت پل‌ها در مسیر رودخانه‌ها است. این اقدام وظیفه وزارت راه و شهرسازی است و شیوه طراحی، اجرای پایه‌های پل، تعداد آن و شیوه اجرای آب‌شکستگی‌ها بر مورفولوژی رودخانه تأثیر می‌گذارد.

دخالت و دستکاری بعضی از کشاورزان برای استحصال آب و ایجاد دایک و خاکریز موجب تخریب رودخانه می‌شود که قانون مشخصی برای این موضوع وجود ندارد.

پیشخوان
Pishkhan.com

مدیران تصمیم‌گیرنده چقدر می‌بینند؟

یکی از پرسش‌های مهم از مدیران تصمیم‌گیرنده که عموما با هلی‌کوپتر به بازدید می‌روند و در طول مسیرهای زمینی هم فرصت دیدن مناطق را ندارند چگونه می‌توانند از حال دستکاری‌ها در بستر و حریم رودخانه‌ها باخبر شوند. جالب اینجاست که وزیر کشور در حوادث چند ماهه اخیر نظیر فروریختن متروپل، از ریل خارج شدن قطار یزد- مشهد و اینک سیل بلافاصله در محل حادثه حاضر شده است. اما پرسش این است که آقای وزیر و معاونانش چه در وزارت کشور و چه در وزارت جهاد کشاورزی، یا وزارت نیرو و وزارت راه و شهرسازی تا چه اندازه از نزدیک شاهد دستکاری‌های ناشی از ساخت و ساز در بستر و حریم رودخانه‌ها هستند؟

همواره برخوردها با ساخت و سازها هیجانی بوده و مثل فواره به سرعت به یک نقطه اوج رسیده و بلافاصله فروکش کرده است. چند سال قبل ساخت و سازها در باستی‌هیلز لواسان از سوی رسانه‌های اصولگرا برجسته شد. اما نتیجه آن چه شد؟ پرسش مهم این است که آیا مدیران ارشد و تصمیم‌گیرنده مسیر روددره‌های تهران را اخیراً بازدید کرده‌اند؟ ساخت و سازهای شهری را چقدر شهردار تهران رصد کرده است؟ برای مثال تازگی از فشم تا شمشک را بازدید کرده‌اند؟ آیا مدیران ارشد کشور از نزدیک‌دیده‌اند روی که در روددره‌ای که از شمشک تا میگون، فشم و لواسان می‌گذرد دستخوش چه میزان ساخت و ساز بوده است. این پرسش از مدیران مرکزنشین است. دیگر نقاط کشور که عموما از دید مدیران مرکزنشین دور است چه سرنوشتی دارد؟ برای مثال حوضچه‌های پرورش ماهی یا نظایر آن پس از صدور مجوز چه موقعیتی پیدا می‌کنند.

قوه‌قضائیه
شماره:۱۴۰۱۶۰۳۲۶۰۳۴۰۰۰۷۰۱
تاریخ: ۱۴۰۱/۰۵/۰۴
قوه‌قضائیه
سازمان ثبت اسناد و املاک کشور
اداره کل ثبت اسناد و املاک استان همدان
اداره ثبت اسناد و املاک حوزه ثبت ملک همدان ناحیه دو
نوبت اول
هیات موضوع قانون تعیین تکلیف وضعیت ثبتی اراضی و ساختمانهای فاقد سند رسمی
آگهی موضوع ماده ۳ قانون و ماده ۱۳ آئین نامه قانون تعیین تکلیف وضعیت ثبتی و اراضی و ساختمانهای فاقد سند رسمی برابر رای شماره ۶۶۷ ۱۴۰۱۶۰۳۲۶۰۳۴۰۰۰ هیات اول موضوع قانون تعیین تکلیف وضعیت ثبتی اراضی و ساختمانهای فاقد سند رسمی مستقر در واحد ثبتی حوزه ثبت ملک همدان ناحیه دو تصرفات مالکانه بلامعارض متقاضی آقای علی رضائی نصیر فرزند حسین بشماره شناسنامه ۸۸۶ صادره از همدان در شش دانگ یک باب خانه بمساحت ۱۴۵/۹۹ متر مربع پلاک ۱۰۷۴۰ فرعی از ۱۷۵ - اصلی واقع در حومه بخش دو خریداری از مالک رسمی آقای سید محمود کشوری محرز گردیده است. لذا به منظور اطلاع عموم مراتب در دو نوبت به فاصله ۱۵ روز آگهی می شود در صورتی که اشخاص نسبت به صدور سند مالکیت متقاضی اعتراضی داشته باشند می توانند از تاریخ انتشار اولین آگهی به مدت دو ماه اعتراض خود را به این اداره تسلیم و پس از اخذ رسید، ظرف مدت یک ماه از تاریخ تسلیم اعتراض، دادخواست خود را به مراجع قضایی تقدیم نمایند. بدیهی است در صورت انقضای مدت مذکور و عدم وصول اعتراض طبق مقررات سند مالکیت صادر خواهد شد.
تاریخ انتشار نوبت اول : ۱۴۰۱/۰۵/۰۸
تاریخ انتشار نوبت دوم : ۱۴۰۱/۰۵/۲۳
حمید سلگی
رئیس ثبت اسناد و املاک
شناسه آگهی:۱۳۵۷۳۹۰-شماره میم الف۷۲۷

قوه‌قضائیه
شماره:۱۴۰۱۶۰۳۱۹۰۰۸۰۰۰۸۷۴
تاریخ:۱۴۰۱/۰۵/۰۱
اداره کل ثبت اسناد و املاک استان کرمان
اداره ثبت اسناد و املاک حوزه ثبت ملک زرند
نوبت اول
هیات موضوع قانون تعیین تکلیف وضعیت ثبتی اراضی و ساختمانهای فاقد سند رسمی
آگهی موضوع ماده ۳ قانون و ماده ۱۳ آئین نامه قانون تعیین تکلیف وضعیت ثبتی و اراضی و ساختمانهای فاقد سند رسمی برابر رای شماره ۱۳۹۵۶۰۳۱۹۰۰۸۰۰۲۴۳۳ هیات دوم موضوع قانون تعیین تکلیف وضعیت ثبتی اراضی و ساختمانهای فاقد سند رسمی مستقر در واحد ثبتی حوزه ثبت ملک زرند تصرفات مالکانه بلامعارض متقاضی آقای محمد خواجه زارکوئی فرزند حسن بشماره شناسنامه ۱۶۰۶ صادره از زرند در یک باب خانه به مساحت ۲۹۳/۳۶ مترمربع پلاک ۲۶۹ فرعی از پلاک ۲۲۸۸ اصلی واقع در زرند بخش ۱۳ کرمان به آدرس خیابان زاهد خریداری از مالک رسمی علی اکبر مرتضوی محرز گردیده است. لذا به منظور اطلاع عموم مراتب در دو نوبت به فاصله ۱۵ روز آگهی می شود در صورتی که اشخاص نسبت به صدور سند مالکیت متقاضی اعتراضی داشته باشند می توانند از تاریخ انتشار اولین آگهی به مدت دو ماه اعتراض خود را به این اداره تسلیم و پس از اخذ رسید، ظرف مدت یک ماه از تاریخ تسلیم اعتراض، دادخواست خود را به مراجع قضایی تقدیم نمایند بدیهی است در صورت انقضای مدت مذکور و عدم وصول اعتراض طبق مقررات سند مالکیت صادر خواهد شد.
تاریخ انتشار نوبت اول:۱۴۰۱/۰۵/۰۸
تاریخ انتشار نوبت دوم :۱۴۰۱/۰۵/۲۳
حسین توحیدی نیا
رئیس ثبت اسناد و املاک
شناسه آگهی : ۱۳۵۵۱۶۵

قوه‌قضائیه
شماره : ۱۴۰۱۶۰۳۱۹۰۰۸۰۰۰۸۷۹
تاریخ : ۱۴۰۱/۰۵/۰۲
اداره کل ثبت اسناد و املاک استان کرمان
اداره ثبت اسناد و املاک حوزه ثبت ملک زرند
نوبت اول
هیات موضوع قانون تعیین تکلیف وضعیت ثبتی اراضی و ساختمانهای فاقد سند رسمی
آگهی موضوع ماده ۳ قانون و ماده ۱۳ آئین نامه قانون تعیین تکلیف وضعیت ثبتی و اراضی و ساختمانهای فاقد سند رسمی برابر رای شماره ۱۳۹۲۶۰۳۱۹۰۰۸۰۰۴۴۹۶ هیات موضوع قانون تعیین تکلیف وضعیت ثبتی اراضی و ساختمانهای فاقد سند رسمی مستقر در واحد ثبتی حوزه ثبت ملک زرند تصرفات مالکانه بلامعارض متقاضی آقای حسن قندی زرندی فرزند حسین به شماره شناسنامه ۵۹۸۸ صادره از زرند در یک باب خانه به مساحت ۱۶۶/۴۲ مترمربع پلاک ۷۹۸ فرعی از پلاک ۷۵۶۱ اصلی واقع در زرند خیابان فردوس بخش ۱۳ کرمان خریداری از مالک رسمی آقای حسین قندی محرز گردیده است. لذا به منظور اطلاع عموم مراتب در دو نوبت به فاصله ۱۵ روز آگهی می شود در صورتی که اشخاص نسبت به صدور سند مالکیت متقاضی اعتراضی داشته باشند می توانند از تاریخ انتشار اولین آگهی به مدت دو ماه اعتراض خود را به این اداره تسلیم و پس از اخذ رسید، ظرف مدت یک ماه از تاریخ تسلیم اعتراض،دادخواست خود را به مراجع قضایی تقدیم نمایند بدیهی است در صورت انقضای مدت مذکور و عدم وصول اعتراض طبق مقررات سند مالکیت صادر خواهد شد.
تاریخ انتشار نوبت اول: ۱۴۰۱/۰۵/۰۸
تاریخ انتشار نوبت دوم : ۱۴۰۱/۰۵/۲۳
حسین توحیدی نیا
رئیس ثبت اسناد و املاک
شناسه آگهی : ۱۳۵۵۲۶۷

قوه‌قضائیه
آگهی موضوع ماده ۳ قانون و ماده ۱۳ آئین نامه قانون تعیین تکلیف وضعیت ثبتی و اراضی و ساختمانهای فاقد سند رسمی
نوبت اول
برابر رای شماره ۱۴۰۱۶۰۳۱۹۰۱۲۰۰۰۹۱۸ هیات دوم موضوع قانون تعیین تکلیف وضعیت ثبتی اراضی و ساختمانهای فاقد سند رسمی مستقر در واحد ثبتی حوزه ثبت ملک سیرجان تصرفات مالکانه بلامعارض متقاضی خانم اشرف رفعتی فرزند کمال به شماره شناسنامه ۱۰۲۲ صادره از سیرجان در یک قطعه باغ دارای یک باب ساختمان به مساحت ۶۴۲۳/۹۲ مترمربع پلاک ۱۳۳۴ اصلی واقع در حسن آباد شیخ ها خریداری از مالک رسمی آقای اسماعیل آباده محرز گردیده است. لذا به منظور اطلاع عموم مراتب در دو نوبت به فاصله ۱۵ روز آگهی می شود در صورتی که اشخاص نسبت به صدور سند مالکیت متقاضی اعتراضی داشته باشند می توانند از تاریخ انتشار اولین آگهی به مدت دو ماه اعتراض خود را به این اداره تسلیم و پس از اخذ رسید، ظرف مدت یک ماه از تاریخ تسلیم اعتراض، دادخواست خود را به مراجع قضایی تقدیم نمایند. بدیهی است در صورت انقضای مدت مذکور و عدم وصول اعتراض طبق مقررات سند مالکیت صادر خواهد شد.
تاریخ انتشار نوبت اول : ۱۴۰۱/۵/۰۸
تاریخ انتشار نوبت دوم : ۱۴۰۱/۵/۲۳
محمد آرمان پور
رئیس اداره ثبت اسناد و املاک شهرستان سیرجان-شناسه آگهی : ۱۳۵۵۵۹۰

قوه‌قضائیه
شماره : ۱۴۰۱۶۰۳۱۹۰۰۸۰۰۰۸۷۷
تاریخ:۱۴۰۱/۰۵/۰۱
اداره کل ثبت اسناد و املاک استان کرمان
اداره ثبت اسناد و املاک حوزه ثبت ملک زرند
نوبت اول
هیات موضوع قانون تعیین تکلیف وضعیت ثبتی اراضی و ساختمانهای فاقد سند رسمی
آگهی موضوع ماده ۳ قانون و ماده ۱۳ آئین نامه قانون تعیین تکلیف وضعیت ثبتی و اراضی و ساختمانهای فاقد سند رسمی
برابر رای شماره ۱۳۹۴۶۰۳۱۹۰۰۸۰۰۱۶۳۰ هیات دوم موضوع قانون تعیین تکلیف وضعیت ثبتی اراضی و ساختمانهای فاقد سند رسمی مستقر در واحد ثبتی حوزه ثبت ملک زرند تصرفات مالکانه بلامعارض متقاضی آقای حسین میرزائی حسین آبادی فرزند موسی بشماره شناسنامه ۶۱ صادره از زرند در یک باب گاوداری به مساحت ۱۷۱۷/۵۵ مترمربع پلاک ۳۱۰ فرعی از پلاک ۸۰۲۰ اصلی واقع در بخش ۱۳ کرمان زرند روستای واسط خریداری از محل مالکیت سید بهاالدین تهامی مالک رسمی محرز گردیده است. لذا به منظور اطلاع عموم مراتب در دو نوبت به فاصله ۱۵ روز آگهی می شود در صورتی که اشخاص نسبت به صدور سند مالکیت متقاضی اعتراضی داشته باشند می توانند از تاریخ انتشار اولین آگهی به مدت دو ماه اعتراض خود را به این اداره تسلیم و پس از اخذ رسید، ظرف مدت یک ماه از تاریخ تسلیم اعتراض، دادخواست خود را به مراجع قضایی تقدیم نمایند بدیهی است در صورت انقضای مدت مذکور و عدم وصول اعتراض طبق مقررات سند مالکیت صادر خواهد شد.
تاریخ انتشار نوبت اول: ۱۴۰۱/۰۵/۰۸
تاریخ انتشار نوبت دوم : ۱۴۰۱/۰۵/۲۳
حسین توحیدی نیا
رئیس ثبت اسناد و املاک
شناسه آگهی : ۱۳۵۵۱۵۹

قوه‌قضائیه
شماره : ۱۴۰۱۶۰۳۱۹۰۰۸۰۰۰۸۷۸
تاریخ : ۱۴۰۱/۵/۰۲
اداره کل ثبت اسناد و املاک استان کرمان
اداره ثبت اسناد و املاک حوزه ثبت ملک زرند
نوبت اول
هیات موضوع قانون تعیین تکلیف وضعیت ثبتی اراضی و ساختمانهای فاقد سند رسمی
آگهی موضوع ماده ۳ قانون و ماده ۱۳ آئین نامه قانون تعیین تکلیف وضعیت ثبتی و اراضی و ساختمانهای فاقد سند رسمی برابر رای شماره ۱۳۹۲۶۰۳۱۹۰۰۸۰۰۴۴۷۵ هیات موضوع قانون تعیین تکلیف وضعیت ثبتی اراضی و ساختمانهای فاقد سند رسمی مستقر در واحد ثبتی حوزه ثبت ملک زرند تصرفات مالکانه بلامعارض متقاضی آقای محمد ملکی بابهویزی فرزند علی به شماره شناسنامه ۱۰ صادره از زرند در یک باب خانه به مساحت ۳۲۴/۷۵ مترمربع پلاک ۲۱۱۷ فرعی از ۷۵۶۶ اصلی بخش ۱۳ کرمان واقع در زرند خیابان پرستار کوچه ۳ خریداری از مالک رسمی آقای عباس نورالدینی محرز گردیده است. لذا به منظور اطلاع عموم مراتب در دو نوبت به فاصله ۱۵ روز آگهی می شود در صورتی که اشخاص نسبت به صدور سند مالکیت متقاضی اعتراضی داشته باشند می توانند از تاریخ انتشار اولین آگهی به مدت دو ماه اعتراض خود را به این اداره تسلیم و پس از اخذ رسید، ظرف مدت یک ماه از تاریخ تسلیم اعتراض، دادخواست خود را به مراجع قضایی تقدیم نمایند. بدیهی است در صورت انقضای مدت مذکور و عدم وصول اعتراض طبق مقررات سند مالکیت صادر خواهد شد.
تاریخ انتشار نوبت اول :۱۴۰۱/۵/۰۸
تاریخ انتشار نوبت دوم :۱۴۰۱/۵/۲۳
حسین توحیدی نیا
رئیس ثبت اسناد و املاک
شناسه آگهی : ۱۳۵۵۶۰۵

| البرز |

مجید حاجی غلام سریزدی شهردار کرج شد

سخنگوی شورای اسلامی شهر کرج گفت: اعضای شورای ششم شهر کرج با ۷ رأی مجید حاجی غلام سریزدی را به عنوان دومین شهردار کرج در ششمین دورهٔ مدیریت شهری انتخاب کردند.

علی قاسم‌پور در پایان صحن علنی شورای شهر در جمع اصحاب رسانه با اشاره به شرح ماوقع شصت‌وپنجمین جلسهٔ رسمی شورای شهر کرج بیان کرد: منوچهر غفاری با ۶ رأی از حضور در کرسی شهرداری کرج بازماند و مجید حاجی غلام سریزدی با رأی حداکثری اعضای شورای شهر کرج به سمت شهردار کلانشهر کرج منصوب شد.

سخنگو و رئیس کمیسیون تلفیق شورای اسلامی شهر کرج تصریح کرد: امروز مقرر شده بود ۴ گزینه انتخابی شهرداری برنامه‌های خود را به شورا ارائه کنند که سید مازیار حسینی به دلیل مسئولیت در وزارت دفاع انصراف داد.

قاسم‌پور بیان کرد: علی سلطانی‌مقدم نیز بعد از ارائهٔ برنامه، انصراف خود را اعلام کرد؛ البته قدردان تلاش‌های وی هستیم و بر این اساس، انتخاب شهردار کرج، با رقابت بین مجید سریزدی و منوچهر غفاری و با حضور ۱۳ عضو شورای شهر برگزار شد.

سخنگوی شورای شهر کرج گفت: شهردار منتخب پس از طی مراحل قانونی و تأیید وزارت کشور فعالیت خود را در شهرداری کرج آغاز می‌کند.

| گلستان |

اولین مرحله طرح مبارزه با زمین‌خواری در گلستان

مومنی- فرمانده انتظامي استان، از رفع تصرف ۶۲ هزار و ۳۶۵ مترمربع از اراضی ملی به ارزش ۱۱۱ میلیارد تومان در گلستان خبر داد

سردار «سعید دادگر» در گفت‌وگو با خبرنگار پایگاه خبری پلیس، بیان کرد: با توجه به اهمیت حفظ منابع طبیعی و تأکیدات سلسله‌مراتب فرماندهی فراجا در این حوزه، اولین مرحلهٔ طرح استاني مبارزه با زمین‌خواري با جدیت در دستور کار مأموران پلیس امنیت اقتصادی گلستان با همکاری اداره کل منابع طبیعی و هماهنگی با مراجع قضائی قرار گرفت.وی افزود: ماموران با اشراف اطلاعاتی و هماهنگی با مراجع ذیصلاح، موفق به کشف ۱۱ فقره تصرف غیرمجاز اراضی ملی در شهرستان‌های گرگان، علی‌آباد کتول، آزادشهر و مینودشت به متراژ ۶۲ هزار و ۳۶۵ مترمربع شدند.

فرمانده انتظامي استان گلستان با بیان اینکه برابر اعلام کارشناسان ارزش زمین‌های مورد نظر، بیش از ۱۱۱ میلیارد تومان برآورد شده است، گفت: در همین راستا ۱۱ متهم دستگیر و پس از تشکیل پرونده برای انجام مراحل قانونی به مراجع قضایی معرفی شدند.سردار دادگر افزود: شهروندان می‌توانند در صورت اطلاع از هرگونه موارد مشکوک، مراتب را در اسرع‌وقت از طریق سامانه ۱۱۰ به پلیس اطلاع دهند تا اقدامات قانونی در این راستا انجام شود.

| کرمان |

خانه بهداشت کارگری شرکت آبفا استان کرمان افتتاح شد

خانه بهداشت کارگری شرکت آبفا استان کرمان، توسط دکتر هادی بهداد مدیر کل امور اجتماعی وزارت مردم و با حضور مجتبی مصباح مدیرکل تعاون،کار و رفاه اجتماعی استان کرمان، عبدیان مدیرعامل شرکت آبفا استان کرمان و جمعی از مدیران و مسئولین افتتاح شد.

گفتنی است خانه کارگری با استناد به اصل ۲۹ قانون اساسی و ماده ۱۴۷ قانون کار به منظور ارائه خدمات بهداشتی اولیه(PHC) در کارگاه‌های ۵۰۰-۴۹۹ نفر شاغل، ارائه خدمات اولیه بهداشتی به کارگران با مشارکت وزارتخانه‌های تعاون،کار و رفاه اجتماعی، بهداشت، درمان و آموزش پزشکی و سازمان تامین اجتماعی خانه‌های بهداشت با هدف تامین سلامت کارکنان و خانواده آنها و ارتقاء دانش و ایجاد رفتارهای مناسب بهداشتی در کارگران و سالم‌سازی محیط کار ایجاد می‌شوند و با توجه به اینکه شرکت آبفا استان کرمان، دومین مجموعه بزرگ منابع انسانی با ۱۸۵۰ پرسنل در استان و حدود ۶۰۰ پرسنل در مرکز استان است، ایجاد خانه بهداشت کاری امری ضروری بود که با همت مسئولین مربوطه این مهم تحقق یافت.

خبر

احداث ۱۰۰ واحد مسکونی طرح نهضت ملی مسکن در شهر کهک

قم-مدیر کل بنیاد مسکن استان قم از احداث ۱۰۰ واحد مسکونی طرح نهضت ملی مسکن در شهر کهک خبر داد. داریوش بلدی پیش از ظهر جمعه در بازدید شاهچراغی استاندار قم از روند اجرایی طرح نهضت ملی مسکن در شهر کهک اظهار داشت: در حال حاضر ۹۲ نفر در این طرح ثبت‌نام کرده‌اند که ۸۲ نفر تأیید و ۱۰ نفر در مراحل افتتاح حساب هستند، ولی بنیاد مسکن انقلاب اسلامی استان قم عملیات اجرایی ۱۰۰ واحد مسکونی را آغاز کرده است.

مدیر کل بنیاد مسکن استان قم با بیان اینکه عملیات اجرایی واحد مسکونی طرح اقدام ملی مسکن در شهر کهک از اردیبهشت‌ماه آغازشده است، ابراز کرد: هر بلوک این ساختمان‌ها ۴ واحدی در ۲ طبقه ۲ واحدی احداث می‌شود.

بلدی ادامه داد: طبق نقشه‌های اجرایی، هر واحد طرح نهضت ملی مسکن در شهر کهک به متراژ ۸۵ مترمربع احداث می‌شود.

وی با تأکید بر اینکه هیچ محدودیتی برای ثبت‌نام در طرح اقدام ملی مسکن در شهر کهکوجود ندارد، تصریح کرد: طبق زمان‌بندی پیش‌بینی‌شده این واحد کمتر از ۱۸ ماه تکمیل و در اختیار مردم قرار خواهد گرفت.

پیشخوان
Pishkhan.com

مدیرکل حفاظت محیط زیست خراسان جنوبی:

۵ میلیارد تومان به محیط زیست طبیعی خراسان جنوبی اختصاص یافت

بیرجند- مدیرکل حفاظت محیط زیست خراسان جنوبی از تخصیص پنج میلیارد و ۶۰۵ میلیون تومان اعتبار از محل اعتبارات ملی سال ۱۴۰۰ به حوزه محیط زیست طبیعی و تنوع زیستی حفاظت محیط زیست استان خبر داد.

اسدالله حاتمی در گفت‌وگو با رسانه‌ها با اشاره به موقعیت جغرافیایی خراسان جنوبی بیان کرد: این استان دارای ظرفیت‌ها و پتانسیل‌های بالایی به لحاظ پوشش گیاهی و جانوری است.

حاتمی با بیان اینکه شرایط پیش رو بر اهمیت تخصیص اعتبار مناسب در راستای حفاظت از محیط زیست می‌افزاید، ادامه داد: پنج میلیارد و ۶۰۵ میلیون تومان اعتبار از محل اعتبارات ملی سال ۱۴۰۰ به حوزه محیط زیست طبیعی و تنوع زیستی حفاظت محیط زیست خراسان جنوبی اختصاص یافت.

وی اظهار کرد: با تخصیص این اعتبار طرح‌ها و پروژه‌های متعدد و مختلفی در این حوزه در استان تعریف شده و در حال اجرا است.

حاتمی بیان کرد: احداث سد ذخیره آب و خرید تانکر، خرید تجهیزات نوین پایش مناطق (پهباد)، ایجاد بستر و زیرساخت‌های گردشگری در تالاب کجی نمکزار نهبندان و اجرای عملیات تثبیت مرز در تالاب نهبندان از جمله طرح‌های در حال اجرا است.

مدیرکل حفاظت محیط زیست خراسان جنوبی گفت: آبیاری عرصه‌های کاشته شده از سنوات قبل، تعمیر و تجهیز پاسگاه‌های محیط بانی، اجرای عملیات سرشماری وحوش در مناطق تحت مدیریت و ایجاد زیستگاه غنی از مواد غذایی به منظور تثبیت جمعیت پرنده نادر و در معرض خطر انقراض هوبره در منطقه حفاظت شده پترگان از دیگر طرح‌ها برنامه‌ریزی شده و در حال انجام است.

پیش از این مدیرکل حفاظت محیط زیست خراسان جنوبی از از اختصاص ۵۹۵ میلیون تومان اعتبار از محل اعتبارات ملی سال ۱۴۰۰ برای تکمیل، تجهیز و بروز رسانی ایستگاه‌های سنجش کیفی هوا در استان خبر داد.

> مدیرکل حفاظت محیط زیست خراسان جنوبی با بیان اینکه شرایط پیش رو بر اهمیت تخصیص اعتبار مناسب در راستای حفاظت از محیط زیست می‌افزاید، ادامه داد: پنج میلیارد و ۶۰۵ میلیون تومان اعتبار از محل اعتبارات ملی سال ۱۴۰۰ به حوزه محیط زیست طبیعی و تنوع زیستی حفاظت محیط زیست خراسان جنوبی اختصاص یافت

گیلان

افزایش جمعیت قرقاول در املش

سرپرست اداره حفاظت محیط زیست شهرستان املش گفت: قرقاول‌ها در املش جمعیت مطلوبی دارند و نسبت به سال گذشته افزایش یافته است.

لطیف جواهردشتی در گفت‌وگو با ایسنا گفت: شهرستان املش بهترین زیستگاه قرقاول است و می‌توان گفت از شهرستان‌های پرجمعیت قرقاول در استان محسوب می‌شود.

وی افزود: یکی از دلایل فراوانی جمعیت قرقاول در این شهرستان اقلیم مناسب برای زندگی و جوجه‌آوری این پرنده زیبای در حال انقراض است.

جواهردشتی خاطرنشان کرد: بسیاری از مردم املش با شکار این پرنده مخالف هستند و با هر گونه شکار قرقاول برخورد جدی می‌کنند.

سرپرست اداره حفاظت محیط زیست شهرستان املش گفت: پرونده‌هایی در محاکم قضایی املش وجود دارد که به علت درگیری مردم با شکارچیان غیرمجاز قرقاول‌های املش تشکیل شده است.

وی افزود: فرهنگ قرقاول دوستی در املش موجب شده است که جوامع محلی حفاظت بسیار خوبی از این پرنده داشته باشند و حتی اخیرا فردی جوجه‌های قرقاولی را که توسط شغال شکار شده بود، نگهداری کرد و پس از تبدیل به جوجه شدن تخم‌های این قرقاول مادر بچه‌ها را در طبیعت با حضور پرسنل اداره محیط زیست شهرستان رهاسازی کرد.

جواهر دشتی تصریح کرد: بافت و اقلیم و همچنین باور مردمی املش موجب شده است که جمعیت این پرنده در این شهرستان رو به افزایش باشد.

وی گفت: طبق سرشماری‌ها بهاره که در اردیبهشت ماه سال‌جاری انجام شده جمعیت قرقاول‌ها در املش بیشتر از سال گذشته است و مرحله بعدی سرشماری نیز از نیمه دوم پاییز آغاز خواهد شد.

جواهر دشتی خاطرنشان کرد: طبق سرشماری‌های انجام شده و آواهای شنیده شده جمعیت این پرنده رو به افزایش است.

گفتنی است؛ این پرنده بومی حاشیه دریای خزر، بیشتر از برگ درختان، حشرات، دانه‌ها و میوه‌های جنگلی به ویژه تمشک تغذیه می‌کند. قرقاول یا تورنگ در ارتفاع کم پرواز می‌کند و مدت پرواز او کوتاه است، سرشماری قرقاول با روش نمونه گیری، مشاهده مستقیم و یا ثبت صدا انجام می‌شود.

گزارش ویژه

وضعیت ساخت راه‌های ارتباطی استان همدان بالاتر از نُرم کشوری

سارا پرویزی سالار_همدان| معاون ساخت و نگهداری راه‌های فرعی و روستایی سازمان راهداری و حمل و نقل کشور وضعیت استان همدان را در حوزه ساخت راه‌های ارتباطی را بالاتر از نُرم کشوری دانست و بیان کرد: آن چیزی که امروز در استان همدان نیاز است عمدتا در راستای تامین اعتبارات مناسب در جهت روکش آسفالت، حفظ و ارتقا ضریب ایمنی شبکه موجود، ایمن‌سازی و رفع نقاط حادثه خیز و نصب علائم هشداری است تا کاربر بتواند به راحتی و ایمنی در شبکه ارتباطی حرکت کند.

معاون سازمان راهداری اعلام کرد:

برخورداری ۹۹ درصد روستاهای استان همدان از راه‌های ارتباطی

معاون ساخت و نگهداری راه‌های فرعی و روستایی سازمان راهداری و حمل و نقل کشور بیان کرد: ضریب برخورداری راه‌های روستایی استان همدان با ۹۹ درصد از نُرم کشور که ۸۲ درصد بوده بالاتر است.

خداداد مقبلی، پیش از ظهر پنجشنبه ششم مرداد ماه همزمان با سفر هیات دولت به استان با بازدید از مرکز راهدارخانه گردنه اسدآباد (رسول آباد) در جمع راهداران استان عنوان کرد: حوزه مسئولیت راهداری از حساسیت بسیار بالایی برخوردار است و در نتیجه یک اشتباه در حوزه ایمن‌سازی و .... ممکن است علاوه بر از دست رفتن اموال فرد جان آنها نیز به خطر بیافتد.

وی ادامه داد: هرگونه توسعه و فعالیتی در هر حوزه‌ای اعم از اجتماعی، فرهنگی، صنعتی و... نیازمند توسعه زیر ساخت‌های راه وحمل و نقل است تا بتواند آن فعالیت آغاز شود زیرا در عصر حاضر زندگی بدون حمل و نقل امکان‌پذیر نیست در واقع از ابتدای پیداش بشر نیز زندگی وی وابسته به مسئله حمل ونقل بوده است.

معاون ساخت و نگهداری راه‌های فرعی و روستایی سازمان راهداری و حمل و نقل کشور اظهار کرد: همدان بعنوان حلقه واصل و چهارراه ارتباطی مرکز کشور به استان‌های غرب و جنوب غربی است و به همین دلیل از اهمیت زیادی برای وزرات راه و شهرسازی برخوردار است که با همین نگاه اقدامات خوبی در حوزه راه‌سازی و راهداری صورت گرفته است.

مقبلی ادامه داد: آزاد راه همدان-تهران یکی از همین اقدامات مهمی و موثری است که دولت‌ها با نگاه توسعه‌ای ایجاد کرده و ایمنی تردد و تسریع در حمل و نقل جاده‌ای را برای کابران ما فراهم کرده است و سال‌هاست مردم از آن بهره‌مند می شوند.

وی با بیان اینکه تنها در سال ۱۴۰۰ ارزش ریالی اقدامات صورت گرفته در همدان با ۳۵۰ میلیارد تومان است، اضافه کرد: البته این اقدامات کافی نیست و با تخصیص بودجه به شبکه نگهداری راه‌ها در سفر ریاست جمهوری بسیاری از مشکلات حوزه راه راهگشا خواهد شد.

معاون ساخت و نگهداری راه‌های فرعی و روستایی سازمان راهداری و حمل و نقل کشور با ابراز اینکه ضریب برخورداری راه‌های روستایی استان همدان با ۹۹ درصد از نرم کشور که ۸۲ درصد است بالاتر بوده، ابراز کرد: روستاها مولد تولید هستند و باید زیرساخت‌های برای اینکه تولیدات خود را به راحتی به بازار مصرف برسانند فراهم شود.

وی بیان کرد: از ۱۵۰ هزار کیلومتر راه‌های فرعی و روستایی سراسر کشور ۱۱۳ هزار کیلومتر راه روستایی و ۳۷ هزار کیلومتر راه فرعی اختصاص داده شده که برای ایمنی و نگهداری این راه‌ها سالیانه مبلغی افزون بر ۵۵ هزار میلیارد تومان نیاز داریم همچنین ۱۲ هزار کیلومتر کریدور شهری نیازمند اقدامات فوری مانند روکش آسفالت و ایمنی‌سازی است که سالیانه بین ۳ تا ۴ هزار میلیارد تومان اعتبار نیاز است.

معاون ساخت و نگهداری راه‌های فرعی و روستایی سازمان راهداری و حمل و نقل کشور در خاتمه عنوان کرد: راه و شریان‌های ارتباطی ما به عنوان موتور محرک و فعالیت اقتصادی کشور محسوب می‌شود و بنابراین هرچقدر ما بتوانیم از نظر ایمنی و تردد سطح سرویس مناسبی فراهم کنیم اقدامی در حوزه اقتصادی کشور انجام داده‌ایم.

گفتنی است در پی لغو به یکباره سفر وزیر راه و شهرسازی به استان همدان افتتاح پروژه‌های راه و شهرسازی به هفته دولت موکل شد.

وی در پاسخ به سئوال خبرنگار مبنی بر اقدامات صورت گرفته در خصوص مشکلات تردد و ایمن‌سازی محورهای گردشگری گنجنامه و مسیر پرتردد و حادثه‌خیز گردنه اسدآباد، تشریح کرد: ساخت یا دوبانده کردن مسیرهای گردشگری باید توسط استاندار یا نمایندگان استان در مجلس طرح شده و مسیر مورد نظر مورد مطالعه از نظر عدد ترافیک، عدد تصادفات و... مورد بررسی در کمیسیون ماده ۲۳ واقع شده و نهایتا در صورت تایید به شرکت ساخت و زیربنای حمل و نقل کشور محول می‌شود.در راستای ایمن‌سازی این مسیرها اقدامات بسیار خوبی از جمله تعریض مسیرها، ترمیم روکش آسفالت، تجهیز روشنایی جاده، نصب چراغ مه شکن در دوسال اخیر صورت گرفته که موجب کاهش حوادث این محورها شده است

> معاون ساخت و نگهداری راه‌های فرعی و روستایی سازمان راهداری و حمل و نقل کشور اظهار کرد: همدان بعنوان حلقه واصل و چهارراه ارتباطی مرکز کشور به استان‌های غرب و جنوب غربی است و به همین دلیل از اهمیت زیادی برای وزرات راه و شهرسازی برخوردار است که با همین نگاه اقدامات خوبی در حوزه راه‌سازی و راهداری صورت گرفته است

> روستاها مولد تولید هستند و باید زیرساخت‌هایی برای اینکه تولیدات خود را به راحتی به بازار مصرف برسانند فراهم شود

روزنامه پیام ما
www.payamema.ir

روزنامه سیاسی – اجتماعی
صاحب امتیاز و مدیرمسئول: روح‌الله خدیشی
سردبیر: امین شول سیرجانی
مدیر هنری: تیوا صمدیان

دبیر آنلاین: سینا قنبرپور
دبیر عکس: یاسر خدیشی
دبیر میراث فرهنگی و محیط زیست: مهتاب جودکی
دبیر منابع طبیعی، آب و انرژی: فاطمه باباخانی
دبیر سیاسی: علیرضا کیان‌پور

خبرنگار میراث فرهنگی: فاطمه علی‌اصغر
خبرنگار میراث فرهنگی و محیط زیست: فروغ فکری
منابع طبیعی و جامعه محلی: ستاره حجتی
صفحه آخر: صدف سرداری رفسنجانی
شهر: سوگل دانائی

شبکه‌های اجتماعی: فاطمه آقاملایی
صفحه‌آرایی: ندا صفاریان

رتبه روزنامه پیام ما :۴۰/۴ گروه: ۴
نظرات نویسندگان دیدگاه شخصی آنان بوده و لزوما دیدگاه روزنامه نیست.

● شنبه ۸ مرداد ۱۴۰۱ ● سال شانزدهم ● شماره پیاپی ۲۳۴۸

تماس مدیرمسوول: ۰۲۱ - ۸۸۰۱۹۸۴۶
دفتر تهران: ۰۲۱ - ۲۸۴۲۱۹۱۰
سرپرستی استان‌ها: ۰۲۱ -۲۸۴۲۱۹۱۰ داخلی ۱
امور استان‌ها و سایت: فاطمه صمدیان ۰۹۱۹۲۷۶۹۸۳۹
روابط عمومی: زهره فرسنگی ۰۹۳۹۱۹۹۹۱۶۱
امور اداری: شیوا کرمی
آیین‌نامه اخلاق حرفه‌ای پیام‌ما: www.payamema.ir/akhlagh

توزیع:جراری (۰۹۱۲۲۱۳۱۰۸۹)
چاپ تهران: شاخه سبز (۰۲۵۳۳۴۴۴۲۵۶)
تهران - خیابان شریعتی - ابتدای شهید بهشتی - پلاک ۲۶ (ساختمان ۳۵۳)- واحد ۵ / تلفن: ۰۲۱-۸۶۰۱۱۸۹۳
نشانی :کرمان، میدان آزادی، خیابان شهید بهشتی، شهید بهشتی ۱۰، نبش شرقی ۲ / تلفن: ۰۳۴-۳۲۴۸۷۴۷۷
ایمیل سازمان آگهی ها: payamema.adv@gmail.com
ایمیل تحریریه: Khabar.payamema@gmail.com
@payamema
@payamema
۰۹۰۳ ۳۳۳ ۸۴۹۴
www.payamema.ir

پیام ما دیروز

عکس نوشت

عکس: ایرنا

سیل در منطقه کن/ بارش شدید باران پنجشنبه شب سبب وقوع سیل در منطقه کن تهران و امامزاده داود (ع) شده است. بر اثر این رخداد تاکنون ۷ نفر جان خود را از دست داده‌اند و ۱۴ نفر مفقود شده‌اند. عملیات جستجوی افراد و ایمن‌سازی محل همچنان ادامه دارد./ احمد معینی جم

سینما

| نمایش مستندی شاعرانه از بخشی از فرهنگ ایران در مسکو |

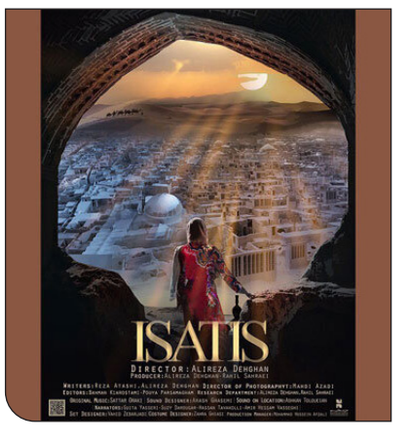

مستند بلند سینمایی «ایساتیس» به کارگردانی علیرضا دهقان به عنوان رویداد ویژه شب پایانی دهمین دوره جشنواره بین‌المللی فیلم مستند مسکو «داکر» روی پرده می‌رود. به گزارش مهر به نقل از مشاور رسانه‌ای پروژه، فیلم مستند سینمایی «ایساتیس» به کارگردانی علیرضا دهقان که در دهمین دوره جشنواره بین‌المللی فیلم مستند مسکو «داکر» حضور دارد، به عنوان فیلم اختتامیه این رویداد پخش می‌شود. دهمین جشنواره بین المللی فیلم مستند مسکو «داکر» از ۱۵ تا ۲۴ آگوست مصادف با ۲۴ مرداد تا ۲ شهریورماه ۱۴۰۱ در شهر مسکو برگزار خواهد شد. «ایساتیس» مستندی شاعرانه از بخشی از فرهنگ ایران به روایت چهار عناصر طبیعت است.

تئاتر

| «باغ وهمی شیشه‌ای» در سیمرغ اجرا می‌شود |

نمایش «باغ وهمی شیشه‌ای» به کارگردانی امید افشاری و تهیه‌کنندگی سجاد افشاریان از ۲۰ مرداد در تماشاخانه سیمرغ به صحنه می‌رود. به گزارش مهر، نمایش «باغ وهمی شیشه‌ای» به نویسندگی، طراحی و کارگردانی امید افشاری و تهیه‌کنندگی سجاد افشاریان قرار است از ۲۰ مرداد ماه و بعد از اخذ مجوزهای لازم در تماشاخانه سیمرغ به صحنه برود. این اثر نمایشی برداشتی آزاد از نمایشنامه «باغ وحش شیشه‌ای» تنسی ویلیامز است که در اجرا روابط و شخصیت‌ها دچار تغییراتی شده‌اند. در توضیح این نمایش آمده است: «باغ وهمی شیشه‌ای» روایتی است از تنهایی آدمیان با ظاهری شیشه‌ای که زشتی‌های درونشان به هنگام درخشش نور نمایان می‌شود، انسان‌هایی که تنها در تاریکی زیبا می‌مانند.

گنج نامه

ما دل سپرده‌ایم به گریه برای هم
باران به جای من، من و باران به جای هم

ابری گریست در من و در وی گریستم
تا دم زنیم دم زدنی در هوای هم

ما تاب خورده‌ایم که ما قد کشیده‌ایم
گهواره‌های چابک‌مان دست‌های هم

باری به پایبندی هم پیر می‌شویم
تا پیر می‌شوند درختان به پای هم

غم نیست نیستن که همه در تداومیم
چون ابتدای یک دگر از انتهای هم

تنها صداست آنچه در این راه ماندنی است
خوش باد زنده ماندن‌مان در صدای هم

حسین منزوی

قفسه

| مردم در سیاست ایران |

| یرواند آبراهامیان |

| مترجم: بهرنگ رجبی |

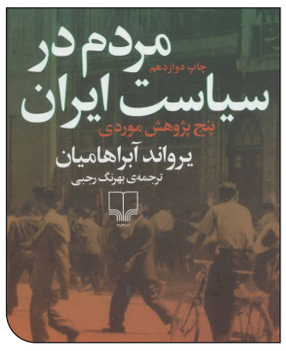

انتشارات:چشمه

یرواند آبراهامیان (متولد ۱۳۱۹ در تهران) تاریخ‌نگار ارمنی-آمریکایی زاده ایران است. او در سال ۱۳۲۹ به بریتانیا مهاجرت نمود و در سال ۱۳۴۲ درجهٔ کارشناسی و کارشناسی ارشد خود را از دانشگاه آکسفورد دریافت کرد. آبراهامیان پس از مهاجرت به آمریکا موفق به گرفتن دکترای خود، در سال ۱۳۴۸ از دانشگاه کلمبیا شد. او در دانشگاه‌های پرینستون و آکسفورد به تدریس «تاریخ ایران» پرداخت و هم اکنون در کالج باروک دانشگاه شهر نیویورک (CUNY) به تدریس تاریخ جهان و خاورمیانه مشغول است. آبراهامیان در مقوله «تاریخ ایران معاصر»، از برجسته‌ترین تاریخ‌نگاران محسوب می‌شود.

در معرفی کتاب «مردم در سیاست ایران» آمده: «موضوع محوری پژوخش‌های یرواند آبراهامیان در این کتاب، تغییرات و تحولاتی است که نه از گذر گفت‌وگوها و بده‌بستان‌های سیاستمداران حرفه‌ای پشت درهای بسته، بلکه به واسطه حضور مردم در خیابان یا همبستگی اصناف و جمعیت‌ها برای رسیدن به خواست‌هایی جمعی به دست آمده. این پژوهش‌ها از قدرتی می‌گویند که بی‌قدرتان جامعه دارند و از نقشی عمده که در شماری از گره‌گاه‌های تاریخ ایران داشته‌اند و البته این نقش آفرینی همیشه هم به حماسه‌هایی شورآفرین نینجامیده و گاه ناکامی‌هایی حاصل آورده که زندگی نسل‌هایی را به باد داده‌اند. این مقاله‌ها بررسی قوت‌ها و ضعف‌هایی چند نمونه از جنبش‌های مردمی در فرازهای تاریخی مهم این سرزمین‌اند، چند و چونی در این پرسش که آدم‌های کوچه و خیابان چطور کوشیده‌اند فردایشان را بهتر کنند، کجاها موفق بوده‌اند و کجاها شکست خورده‌اند.»

آبخوان

آبشاربان گنبد (تاف بون گمه)، آبدانان

آبشار بان گنبد در استان ایلام واقع است. آبشار بان گنبد در جنوبی‌ترین منطقه عشایری سرابباغ و در ابتدای آبریز بخش کلات مورموری قرار دارد. رودخانه بان گنبد به عنوان شریک و خروجی رودخانه دویرج آبدانان که در محاوره محلی به (خرگهی) معروف است، پس از گذشتن از روستاهای سرپله، ماهوته و زمین‌ها و ارتفاعات کاسه ماس، مناطق عشایری شلت، هل هله و زنگل ماهی، آبشار طبیعی و دل‌انگیز بان گنبد را در یک منطقه بکر و جذاب به وجود می‌آورد.این آبشار در ایام زمستان و فصل بارندگی از حجم آب زیادتری برخوردار است و با وجود نبود راه دسترسی مناسب سالانه میزبان جمع زیادی از گردشگران، ورزشکاران و کوهنوردان است. این آبشار در ۳۰ کیلومتری جنوب آبشار ماهوته و در ۲۰ کیلومتری جنوب آبشار له ریو قرار گرفته است. منطقه عشایری و پر جاذبه بان گنبد در ۴۰ کیلومتری جنوب شرقی آبدانان قرار دارد و به عنوان یکی از آثار ماندگار دوره ساسانیان، در سال ۱۳۹۰ در فهرست آثار ملی و فرهنگی ثبت شده است. در این حال نداشتن جاده مناسب، فقدان اعتبار مورد نیاز برای ایجاد امکانات رفاهی و ناآشنایی مردم با این اثر طبیعی باعث شده مسافران و گردشگران سایر استان‌ها از طراوت این آبشار بزرگ و دلربا محروم باشند. زلالی و شفافیت آب، بکر بودن فضاهای پیرامونی، تمیز و بهداشتی بودن، سرسبزی و پوشش‌های متنوع گیاهی منطقه و همچنین وجود پرندگان و آبزیان متنوع و رنگارنگ از مهمترین مزیت‌ها و داشته‌های آبشار بان گنبد آبدانان است. عمق زیاد، ارتفاع مطلوب، وجود سنگواره‌های رنگین، ماهیان گوناگون و آبزیان مهاجر و طبیعت سنگی از دیگر جذابیت‌های کم نظیر آبشار بان گنبد است. آبشار بان گنبد پس از آبشارهای ماهوته و میانه‌وار سومین آبشار بکر و دلپذیر این شهرستان است. شمار زیادی از مردم استان ایلام در طول سال برای دیدن این آبشار به این منطقه مسافرت می‌کنند.

کارزار

بررسی «کمدی در گذر زمان» در شهر کتاب

نشست نقد و بررسی کتاب «کمدی در گذر زمان» برگزار می‌شود. به گزارش ایسنا، نشست هفتگی شهر کتاب در روز سه‌شنبه، ۱۱ مرداد از ساعت ۱۵ به نقد و بررسی این کتاب اختصاص دارد که با حضور سعید اسدی، سعید عقیقی، عظیم طهماسبی و ستاره عارف‌کشفی برگزار می‌شود.

در خبر برگزاری این نشست آمده است: به تازگی کتاب «کمدی در گذر زمان» نوشته «ست لرر» با ترجمه ستاره عارف‌کشفی به همت انتشارات نیلوفر منتشر شده است. این مجموعه نگاهی است چند وجهی به ارزش‌های عمیق انسانی و اجتماعی کمدی در دل تحولات تاریخی آن.

ست لرر، مدرس این مجموعه در بیست‌وچهار درس گفتار، تاریخ کمدی را از ابتدای شکل‌گیری‌اش در جشنواره‌های دیونیسوسی یونان تا امروز با توجه به زمینه‌های تاریخی-اجتماعی بررسی کرده و در این مسیر از رویکردهای جامعه‌شناسی، انسان‌شناسی و روانشناسی بهره گرفته است. پروفسور لرر، چنان‌که خود در درس گفتار اول این مجموعه اشاره می‌کند، چهار عنصر «زبان»، «پیرنگ»، «شخصیت»، و «موقعیت زمانی و مکانی» را به عنوان ستون‌های اصلی روایات کمیک در نظر می‌گیرد و با عنایت به آرای سه نظریه‌پرداز معاصر زیگموند فروید، میخائیل باختین و سوزان سانتاگ، سیر تطور این چهار عنصر را در ابعاد مختلف از یونان و روم باستان تا قرون وسطی، رنسانس، قرن هجدهم و دوران مدرن بررسی و تحلیل می‌کند.

علاقه‌مندان می‌توانند این نشست را از اینستاگرام مرکز فرهنگی شهرکتاب به نشانی ketabofarhang، کانال تلگرام bookcitycc و صفحه این مرکز در سایت آپارات پیگیری کنند.

خبر

کتاب «به جست‌وجوی گلستان: نگاهی به قصه‌های ابراهیم گلستان» منتشر شد

کتاب «به جست‌وجوی گلستان: نگاهی به قصه‌های ابراهیم گلستان» نوشته ناستین (آسیه) جوادی با هدف نقد و بررسی آثار گلستان منتشر شد.به گزارش هنرآنلاین، در این اثر، مجموعه آثار ادبی ابراهیم گلستان از نویسندگان داستان کوتاه، مورد تحقیق و نقد قرار گرفته است. مولف کوشیده در کتاب «به جست‌وجوی گلستان: نگاهی به قصه‌های ابراهیم گلستان» آنچه را که برای خواننده خاص و عام جذاب است و او را به خلاقیت این نویسنده راهنمایی می‌کند در کتاب بازتاب دهد.ناستین (آسیه) جوادی در توضیح سبک نگارش این کتاب توضیح داده است: «روشی که برای بررسی کتاب انتخاب کردم در مرحله اول خواندن کلیه آثار در دسترس بود. سپس تک‌تک آثار به ترتیب تاریخ نگارش قصه، رمان و نمایشنامه دوباره خوانده و یادداشت‌برداری شد. در این تحقیق سعی شده است به شناخت شخصیت درونی و بیرونی زنان و مردان از دید نویسنده پرداخته شود».

ساختار کلی کتاب‌ها بر این اساس است که ابتدا به شرح مختصر قصه، رمان یا نمایشنامه می‌پردازد. سپس شخصیت‌ها به دو دسته مرد و زن تقسیم شده و معرفی مختصری از آن‌ها به دست می‌دهد. در ادامه، اثر را بررسی کرده و در انتهای کتاب طی یادداشتی به جهان‌بینی نویسنده اشاره‌ای دارد.

نویسنده به‌طور مشخص به چهار کتاب گلستان که هر یک، مجموعه داستان هستند پرداخته است.

۱. «آذر، ماه آخر پاییز» شامل هفت داستان، چاپ یکم ۱۳۲۷، چاپخانه نقش‌جهان -چاپ‌های بعدی ۱۳۴۸، ۱۳۵۱، ۱۳۵۵. چاپ پنجم ۱۳۷۳.

۲. «شکار سایه» شامل چهار داستان، چاپ یکم ۱۳۳۴، چاپخانه می‌هن، چاپ چهارم ۱۳۷۳.

۳. «جوی و دیوار تشنه» شامل ده داستان، چاپ یکم ۱۳۴۶، انتشارات روزن تهران- چاپ‌های بعدی ۱۳۴۸، ۱۳۵۰، ۱۳۵۵، ۱۳۷۲ انتشارات روزن نیوجرسی.

۴. «مد و مه» شامل سه داستان، چاپخانه میهن ۱۳۴۸، چاپ چهارم ۱۳۷۳ انتشارات روزن نیوجرسی.

کتاب «به جست‌وجوی گلستان: نگاهی به قصه‌های ابراهیم گلستان» نوشته ناستین (آسیه) جوادی با قیمت ۶۰ هزار تومان در انتشارات کوله‌پشتی منتشر شده است.

نوبت اول

فراخوان مناقصه عمومی
یک مرحله ای ش ۲۱– ۱۴۰۱

وزارت صنعت، معدن و تجارت
سازمان صنایع کوچک و شهرک‌های صنعتی ایران
شرکت شهرک‌های صنعتی تهران (سهامی خاص)

پروژه احداث و نگهداری فضای سبز در شهرک صنعتی پیشوا

شرکت شهرکهای صنعتی تهران در نظر دارد مناقصه عمومی خدمات(احداث و نگهداری فضای سبز در شهرک صنعتی پیشوا)به شماره (۲۰۰۱۰۰۱۰۵۱۰۰۰۰۲۲) را از طریق سامانه تدارکات الکترونیکی دولت به پیمانکار واجد صلاحیت و دارای گواهینامه های صلاحیت پایه ۵ رشته کشاورزی از سازمان برنامه و بودجه کشور و تایید صلاحیت ایمنی امور پیمانکاری از وزارت تعاون، کار و رفاه اجتماعی واگذار نماید.کلیه مراحل برگزاری مناقصه از دریافت اسناد مناقصه تا ارائه پیشنهاد مناقصه گران و بازگشایی پاکت ها از طریق درگاه سامانه تدارکات الکترونیکی دولت (ستاد) به آدرس www.setadiran.ir انجام خواهد شد و لازم است مناقصه گران در صورت عدم عضویت قبلی ، مراحل ثبت نام در سایت مذکور و دریافت گواهی امضای الکترونیکی را جهت شرکت در مناقصه محقق سازند .

- مبلغ برآورد اولیه بر اساس فهارس بهای سال ۱۴۰۱ :(۱۶,۶۵۶,۶۵۰,۲۵۰ریال)
- مبلغ تضمین شرکت درمناقصه : (۸۳۲,۸۳۲,۵۱۳ریال)
- محل پروژه : شهرستان پیشوا , بعد از روستای جلیل آباد , شهرك صنعتی پیشوا تلفن : ۳۶۷۴۴۷۰۱
- تاریخ انتشار مناقصه در سامانه تاریخ ۸/ ۵ / ۱۴۰۱ می باشد .
- مهلت زمانی دریافت اسناد مناقصه از سایت : از تاریخ ۸/ ۵ / ۱۴۰۱ الی ساعت ۱۶ تاریخ ۱۹ / ۱۴۰۱/۵
- مهلت زمانی ارائه پیشنهاد : تا ساعت ۱۶ تاریخ ۱۴۰۱/۵/۳۰
- پاکت الف حاوی اصل ضمانتنامه بانکی می بایست علاوه بر بارگذاری ، به صورت فیزیکی تا ساعت ۱۳ تاریخ ۱۴۰۱/۵/۳۰ در دبیرخانه شرکت ثبت شده و تحویل داده شود .
- زمان بازگشایی پاکت ها : ساعت ۱۰ صبح تاریخ ۱۴۰۱/۶/۱
- محل گشایش پیشنهادها: دفتر معاونت فنی شرکت شهرك های صنعتی تهران
- اطلاعات تماس دستگاه مناقصه گزار جهت دریافت اطلاعات بیشتر در خصوص اسناد مناقصه و ارائه پاکت الف : نشانی سهروردی شمالی کوچه شهید محبی پلاك ۲ طبقه ۴ معاونت فنی و تلفن : ۰۲۱-۸۸۷۶۱۰۳۸
www.tehraniec.ir و پایگاه ملی اطلاع رسانی:http://iets.mporg.ir

اطلاعات تماس سامانه ستاد جهت انجام مراحل عضویت در سامانه :
مرکز تماس ۴۱۹۳۴-۰۲۱ داخلی ۴ دفتر ثبت نام : ۸۸۹۶۹۷۳۷

شناسه آگهی ۱۳۵۶۶۵۲–شماره میم الف۱۷۲۱
شرکت شهرکهای صنعتی تهران

تاریخ انتشار نوبت اول: ۱۴۰۱/۰۵/۰۸–تاریخ انتشار نوبت دوم: ۱۴۰۱/۰۵/۱۰

پیشخوان Pishkhan.com