جمهوری اسلامی

شنبه ۵ آذر ۱۴۰۱ - ۱ جمادی‌الاولی ۱۴۴۴ - ۲۶ نوامبر ۲۰۲۲ - شماره ۱۲۴۱۱ - سال چهل و چهارم - ۱۲ صفحه - ۳۰۰۰ تومان

ساعات شرعی : اذان ظهر ۱۱/۵۲ ـ اذان مغرب ۱۷/۱۲ ـ اذان صبح ۵/۲۲ - طلوع آفتاب ۶/۵۱

تأکید حضرات آیات نوری همدانی و سبحانی بر تلاش جهت رفع مشکلات معیشتی مردم

گرانی و تورم مردم را اذیت می‌کند

صفحه۸

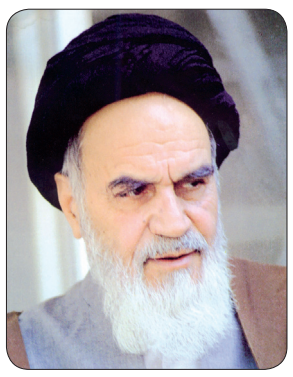

ملتی که در خط اسلام ناب محمدی – صلی الله علیه وآله – و مخالف با استکبار و پول پرستی و تحجرگرایی و مقدس نمایی است، باید همه افرادش بسیجی باشند و فنون نظامی و دفاعی لازم را بدانند، چرا که در هنگامه خطر ملتی سربلند و جاوید است که اکثریت آن آمادگی لازم رزمی را داشته باشد. خلاصه کلام، اگر بر کشوری نوای دلنشین تفکر بسیجی طنین انداز شد، چشم طمع دشمنان و جهانخواران از آن دور خواهد گردید والا هر لحظه باید منتظر حادثه ماند بسیج باید مثل گذشته و با قدرت و اطمینان خاطر به کار خود ادامه دهد.

حضرت امام خمینی قدس سره الشریف

صحیفه امام – جلد ۲۱– صفحه ۱۹۵

واکنش ایران به قطعنامه ضد ایرانی شورای حقوق بشر

وزارت امور خارجه جمهوری اسلامی:

مایه تأسف بسیار است که شورای حقوق بشر برای تأمین منافع کوتاه مدت تعداد معدودی از کشورها یک بار دیگر مورد سوءاستفاده قرار گرفته است

صفحه۳

شادی مردم از پیروزی شیرین تیم ملی ایران در مقابل ولز

۹

پیکر شهید مدافع حرم «داوود جعفری» تشییع شد

۲

اوکراین و روسیه ۱۰۰ اسیر جنگی را مبادله کردند

۱۲

فرمانده نیروی زمینی سپاه:

یگان‌های نیروی زمینی سپاه در مرزهای غربی و شمال غرب تقویت می‌شوند

فرمانده نیروی زمینی سپاه از تقویت یگان‌های نیرو مخصوص و زرهی این نیرو خبر داد و گفت: این اقدام برای جلوگیری از نفوذ تیم‌های تروریستی وابسته به گروهک‌های تجزیه طلب مستقر در اقلیم شمال عراق و همچنین جلوگیری از قاچاق سلاح به داخل کشور صورت گرفته است.

بقیه در صفحه۳

شورای امنیت ملی عراق:

نیروهای مرزبانی در نقاط صفر مرزی ایران و کردستان عراق مستقر می‌شوند

صفحه۱۲

خطیب نماز جمعه تهران:

با سفر هیأت رهبری به سیستان و بلوچستان نتایج محسوسی در ارتقای امنیت، آرامش و وحدت به دست آمد

۲

تکذیب ادعای وال استریت ژورنال از سوی خانواده مرحوم آیت‌الله هاشمی رفسنجانی

۲

امام خمینی:

بسیج باید پاسدار اصول تغییر ناپذیر «نه شرقی – نه غربی» باشد

بهره‌ای از کلام امام خمینی به مناسبت هفته بسیج

۶

بزرگان نظام بخوانند

بسم‌الله الرحمن الرحیم

ماجرای حجاب که با ابعاد گسترده‌ای در ناآرامی‌های دو ماه اخیر به عنوان یکی از مطالبات عده‌ای از معترضین به نقطه مورد نظر آنان رسیده، فقط بخش کوچکی از مطالبات ناراضیان بود. بخش اصلی و عمده مطالبات به سه موضوع مهم‌تر اقتصادی، مشارکت سیاسی و سیاست خارجی مربوط می‌شود که هنوز هیچ اثری از انعطاف مسئولین نظام در برابر آنها دیده نشده است.

شاید بهتر این باشد که گفته شود حجاب، بهانه بود و موضوعات اصلی که عوامل نارضایتی‌ها هستند همچنان در سبد مطالبات قرار دارند. این، به معنای نادیده گرفتن موج سواران که با سوءاستفاده از نارضایتی‌ها اقدام به ایجاد اغتشاش کردند و خسارت‌های جانی و مالی زیادی را باعث شدند نیست. کاملاً قابل پیش‌بینی بود که مثل همیشه فرصت طلبان برای دنبال کردن اهداف خود بر موج برآمده از نارضایتی‌ها سوار شوند و با سوء استفاده‌هایشان زمینه‌ای فراهم نمایند که مطالبات واقعی و برحق مردم در گرد و غبارهای برآمده از اوضاع متشنج گم شوند.

آنچه مسئولان و بزرگان نظام باید بدانند اینست که پایان دادن به ناآرامی‌ها بدون برآورده ساختن مطالبات اصلی یعنی حل مشکلات اقتصادی و تأمین مشارکت سیاسی مردم امکان پذیر نخواهد بود. حتی اگر مسئولان بتوانند با توسل به هر شیوه‌ای آرامش را در جامعه برقرار کنند، نباید دچار این تصور خام شوند که همه چیز تمام شده و دیگر خبری از ناآرامی نخواهد بود. نارضایتی‌ها در چنان شرایطی نیز وجود خواهند داشت ولی به صورت آتش زیر خاکستر، آتشی که شعله آن ممکن است موقتاً فروخفته باشد ولی در اولین زمان مقتضی بار دیگر سر برخواهد آورد. بنابراین، راه درست اینست که نارضایتی‌ها به صورت ریشه‌ای برطرف شوند و تمام زمینه‌های به وجود آورنده آنها نیز از میان بروند.

برای برآورده کردن مطالبات اقتصادی، وعده دادن کافی نیست. مردم، سال‌هاست که با وعده دادن‌های فاقد عمل سروکار دارند و به آنها عادت کرده‌اند. به همین دلیل است که وعده از کسی نمی‌پذیرند و فقط منتظر عمل هستند.

دولتمردان هر روز از موفقیت‌های جدید اقتصادی، پائین آمدن تورم و رفع مشکلات معیشتی خبر می‌دهند ولی مردم نه‌تنها هیچیک از اینها را لمس نمی‌کنند بلکه همواره با گرانی‌های بیشتر و تنگناهای معیشتی جدید مواجه می‌شوند بطوری که حتی در بخش دارو که وعده‌های زیادی برای فراوانی و ارزانی آن شنیده بودند، کمبود و گرانی به سراغشان آمده است. اینها همه نشانه‌های ضعف مدیران دولتی هستند و دولت اگر واقعاً قصد غلبه یافتن بر بحران اقتصادی را دارد باید با شجاعت برای کنار گذاشتن وزرا و مدیران اقتصادی خود و جایگزین کردن آنها با افراد صاحب تجربه و کارآمد تصمیم بگیرد.

بقیه در صفحه ۲

با تصویب شورای‌عالی هماهنگی اقتصادی قوا ؛

واگذاری بخشی از سهام دولت در پالایشگاه امام خمینی شازند به سازمان تامین اجتماعی

معادل ۹۰ هزار میلیارد تومان از سهام دولت در پالایشگاه امام خمینی شازند، با هدف تقویت بنیه مالی سازمان تامین اجتماعی برای پرداخت به موقع مستمری بازنشستگان و مطالبات بیمارستان‌ها، درمانگاه‌ها و داروخانه‌ها به این سازمان واگذار می‌شود.

در هفتاد وهشتمین جلسه شورای‌عالی هماهنگی اقتصادی قوا که چهارشنبه شب با حضور سران سه قوه و دیگر اعضا برگزار شد، موضوع تسهیل رد دیون دولت به سازمان تامین اجتماعی در دستور کار قرار گرفت و پس از بررسی مصوب شد که معادل ۹۰ هزار میلیارد تومان از سهام دولت در پالایشگاه امام خمینی شازند بابت رد دیون دولت به سازمان تامین اجتماعی واگذار شود.

این تصمیم با هدف تقویت بنیه مالی سازمان تامین اجتماعی برای پرداخت به موقع مستمری بازنشستگان و مطالبات بخش سلامت شامل بیمارستان‌ها، درمانگاه‌ها و داروخانه‌های طرف قرارداد اتخاذ شد.

در این جلسه که به ریاست رئیس‌جمهور برگزار شد، اعضا همچنین مقرر کردند به منظور تقویت توان ارزی کشور و ترغیب هر چه بیشتر فعالان اقتصادی به بازگرداندن حداکثر ارز به چرخه اقتصادی، صادرکنندگانی که مبلغی بالاتر از ارزش پایه گمرکی برای کالای صادراتی خود اظهار کنند، مورد حمایت قرار گیرند و تسهیلاتی در این زمینه برای آنان در نظر گرفته شود.

شرایط دریافت «هدیه ازدواج» تامین اجتماعی

بیمه‌شدگان سازمان تأمین‌اجتماعی در صورت برخورداری از شرایطی، می‌توانند هدیه نقدی بلاعوضی به مناسبت ازدواجشان از این سازمان دریافت کنند که معادل یک ماه حقوق مبنای کسر حق بیمه است.

به گزارش ایسنا، طبق ماده ۸۵ قانون تأمین‌اجتماعی، کمک هزینه ازدواج به عنوان یکی از تعهدات سازمان تأمین اجتماعی به عنوان هدیه به بیمه‌شدگان اجباری واجد شرایط که برای بار اول تشکیل خانواده می‌دهند، پرداخت می‌شود.

میزان کمک هزینه ازدواج برابر است با مجموع حقوق و مزایای مشمول کسر حق بیمه ظرف دو سال قبل از تاریخ ازدواج تقسیم بر ۲۴ و در صورتی که مبلغ محاسبه شده کمتر از حداقل دستمزد تاریخ ازدواج باشد، مبلغ قابل پرداخت به حداقل دستمزد سال وقوع عقد افزایش می‌یابد.

در صورتی که زن و شوهر هر دو بیمه شده سازمان تامین اجتماعی و واجد شرایط باشند، پرداخت کمک هزینه ازدواج به هر دو نفر انجام می‌شود. همچنین بیمه‌شدگان تامین‌اجتماعی که سال‌های قبل ازدواج کرده‌اند و در زمان ازدواج شرایط فوق را داشته‌اند و کمک هزینه مذکور را دریافت نکرده‌اند، می‌توانند برای دریافت آن اقدام کنند.

درحال حاضر نیازی به مراجعه حضوری به شعب تامین اجتماعی برای دریافت این حمایت نیست و مشمولان حائز شرایط می‌توانند درخواست هدیه ازدواج خود را در سامانه خدمات غیرحضوری ثبت کنند.

در سامانه خدمات غیرحضوری سازمان تامین اجتماعی در بخش شرایط دریافت این حمایت طبق ماده ۸۵ تامین اجتماعی به موارد ذیل اشاره شده است:

۱ –ازدواج اول بیمه شده باشد.

۲ –در تاریخ ازدواج(عقد دائم) رابطه استخدامی بیمه شده با کارفرما قطع نشده باشد.

۳ – بیمه شده ظرف پنج سال قبل از تاریخ عقد دائم حداقل ۷۲۰ روز سابقه پرداخت حق بیمه داشته باشد.

۴ –عقد در دفاتر اسناد رسمی ثبت شده باشد.

۵ – بیمه شدگان حرف و مشاغل آزاد، اختیاری، قالیبافان و کارگران ساختمانی مشمول دریافت هدیه ازدواج نیستند.

۶ –پرداخت هدیه ازدواج بیمه شدگان کارگاه‌های دارای قرارداد پورسانتاژی بر عهده کارفرما است.

بیمه‌شدگان متقاضی می‌توانند با ورود به سامانه es.tamin.ir و مراجعه به منوی بیمه‌شدگان/ حمایت‌های کوتاه مدت/ درخواست کمک هزینه ازدواج، صرفاً با ورود اطلاعات تاریخ عقد و کد ملی همسر، درخواست خود را برای دریافت این کمک هزینه ثبت کنند.

جلوگیری از ساخت و ساز غیرمجاز در حریم شمال غرب تهران

شهردار منطقه ۲۲ با اشاره به اینکه حفظ و حراست از حریم شهر مطالبه عموم مردم است گفت: به هیچ عنوان اجازه ساخت و ساز غیرمجاز در حریم شمال‌غرب تهران داده نخواهد شد.

حمیدرضا حاجوی شهردار منطقه ۲۲ به همراه فسایی مدیر کل حریم‌شهرداری تهران و مدیران شهری، بخشی از حریم منطقه را بازدید کردند.

حاجوی در این بازدید اظهارکرد: با همکاری شهرداری منطقه۲۲ و دستگاه قضایی جلو ساخت و ساز غیر مجاز در حریم شمال غرب تهران گرفته خواهد شد.

به گزارش شهر، وی افزود: ۱۸ هزار هکتار حریم منطقه ۲۲ است که در این وسعت ۸ روستا قرار دارد که برای حفظ و صیانت از حریم روستا و حریم شهر باید نظارت و پایش بیشتر صورت گیرد.

بسیجیان سراسر کشور به مناسبت هفته بسیج با رهبر انقلاب دیدار خواهند کرد

بنا به اعلام پایگاه اطلاع‌رسانی دفتر مقام معظم رهبری، به مناسبت هفته بسیج، صبح امروز شنبه ۵ آذرماه جمعی از بسیجیان با حضور در حسینیه امام خمینی(ره) با حضرت آیت‌الله خامنه‌ای رهبر انقلاب اسلامی دیدار خواهند کرد.

علاوه بر این، پنج میلیون نفر از بسیجیان سراسر کشور نیز با ارتباط مستقیم و به صورت مجازی در این برنامه حضور خواهند داشت.

این برنامه ساعت ۹:۴۵ صبح شنبه آغاز شده و به صورت زنده و مستقیم از رسانه KHAMENEI.IR و شبکه‌های صدا و سیما پخش خواهد شد.

سازمان آگهی های روزنامه جمهوری اسلامی همه روزه از ساعت ۸ صبح الی ۲۰ (پنج شنبه ها تا ساعت ۱۳:۳۰) آماده دریافت آگهی از همشهریان گرامی میباشد

تلفن تماس: ۷۷۶۴۴۴۱۰ و ۷۷۶۴۴۴۱۱ نمابر: ۷۷۶۴۴۴۱۲

۹-۷۷۶۴۴۴۲۰ داخلی ۷۸ و ۷۷

برای دیدن مقالات، یادداشت ها و اخبار سیاسی، اقتصادی، اجتماعی، فرهنگی و ورزشی با روزنامه جمهوری اسلامی به آدرس

https://t.me/JENewspaper

همراه شوید

پیشخوان Pishkhan.com

آب سرمایه‌ای ملی است در مصرف آن صرفه‌جویی کنیم

بزرگان نظام بخوانند

بقیه از صفحه اول

در مورد مشارکت سیاسی، مردم از دو انتخابات مجلس (۱۳۹۸) و ریاست جمهوری (۱۴۰۰) که کاملا مهندسی شده برگزار شدند، عصبانی هستند. مسئولان نظام باید برای بازگرداندن ساز و کار انتخابات به چرخه قانونی و پرهیز از اعمال سلیقه‌های فراقانونی اقدام عملی نمایند تا مردم احساس مشارکت واقعی در تعیین سرنوشت خود کنند. اگر این اقدام صورت نگیرد، علاوه بر پائین‌تر آمدن مشارکت در انتخابات، اصولاً مردم احساس بیگانه بودن بیشتری با سازوکارهای مدیریتی کشور خواهند کرد و نارضایتی افزایش خواهد یافت.

احساس مردم نسبت به سیاست خارجی به ویژه نادیده گرفتن سیاست محوری «نه شرقی، نه غربی» بشدت منفی است. مردم، ستیز با یک اردوگاه و تعامل بی‌حد و مرز با اردوگاه دیگر را قبول ندارند. این واقعیت را همه می‌فهمند که همین سیاست غیرمتوازن موجب هوا شدن برجام و گرفتاری‌های ناشی از تحریم‌ها شده است. تجدید نظر در این سیاست، از خواسته‌های اساسی مردم است کمااینکه صاحبنظران اقتصادی نیز همین پیشنهاد را دارند و عمل به آن را از مؤثرترین اقدامات برای بحران اقتصادی می‌دانند.

اینها خواسته‌های منطقی کسانی هستند که به وطن و به نظام جمهوری اسلامی وفا دارند و معتقدند راه درست ایجاد آرامش در کشور، عمل به این خواسته‌هاست. با این اقدامات، نارضایتی برطرف می‌شود و دیگر زمینه‌ای برای سوءاستفاده فرصت طلبان باقی نخواهد ماند.

آمار جدید از مبتلایان سرخک در کشور

رئیس اداره بیماری‌های قابل پیشگیری با واکسن وزارت بهداشت با اشاره به افزایش موارد ابتلا به سرخک در کشور، در عین حال از برنامه این وزارتخانه برای واکسیناسیون سرخک و فلج اطفال اتباع غیرایرانی زیر ۱۵ سال در ۲۷ دانشگاه علوم پزشکی و از ابتدای دی‌ماه خبر داد.

به گزارش ایسنا، دکتر سید محسن زهرایی درباره آخرین وضعیت شیوع سرخک در کشور، گفت: از ابتدای سال جاری میلادی (اوایل دی ۱۴۰۰) تاکنون ۲۰۲ مورد تأیید شده آزمایشگاهی سرخک در کشور داشتیم که حدود ۵۳ درصد آنها را اتباع تشکیل می‌دهند و تقریبا می‌توان گفت از این آمار ۹۵ درصد مبتلایان، اتباع افغانستان بودند و ۴ یا ۵ مورد مبتلا به سرخک پاکستانی و یک مورد هم عراقی داشته‌ایم.

وی افزود: موارد مبتلایی که از کشورهای همسایه وارد ایران می‌شوند طبیعتا می‌توانند سبب سرایت بیماری به ایرانیان هم شوند؛ به شکلی که کمتر از نصف آمار کلی، مبتلایان ایرانی بودند و این نشان دهنده این است که ما در معرض خطر بالای انتشار بیماری سرخک هستیم؛ زیرا کشورهای همسایه بویژه همسایگان شرقی و افغانستان در زمینه واکسیناسیون سرخک وضعیت مناسبی ندارند.

رئیس اداره بیماری‌های قابل پیشگیری با واکسن وزارت بهداشت با اشاره به اینکه در نتیجه رایج بودن بیماری سرخک در این کشورها هر از چندگاهی همه‌گیری‌های سنگین سرخک در آنها رخ می‌دهد، گفت: به شکلی که در سال جاری میلادی سنگین‌ترین همه‌گیری سرخک در ۱۰ سال گذشته در افغانستان رخ داده است و این طبیعی است که افرادی که از این کشور به ایران سفر می‌کنند اگر مبتلا باشند، بتوانند بیماری را به ساکنین ایران هم انتقال دهند و همین امر سبب شد تا موارد مبتلایی به سرخک ما نیز نسبت به سال قبل افزایش یابد.

زهرایی درباره آمار بروز سرخک در ایران در سال گذشته میلادی، گفت: سال گذشته میلادی (سال ۲۰۲۱) تعداد ۱۰۳ مورد تأیید شده آزمایشگاهی سرخک در کشور داشتیم اما امسال با افزایش شدت همه‌گیری در افغانستان تعداد موارد تاکنون به ۲۰۲ نفر افزایش یافته است.

وی با تأکید بر اینکه راه محافظت جامعه در مقابل سرخک، پوشش واکسیناسیون کامل است، افزود: در کشور ما واکسن در دو نوبت ۱۲ و ۱۸ ماهگی به اطفال تزریق می‌شود. درخصوص تزریق واکسن هیچ تفاوتی میان کودکان ایرانی و اتباع قائل نمی‌شویم و این واکسن به شکل رایگان برای همه کودکان مشمول در شبکه بهداشتی تزریق می‌شود. مطالعات به ما نشان داده است که پوشش واکسیناسیون کودکان اتباع معمولا از ایرانیان پایین‌تر بوده است و این یک ریسک برای گسترش بیماری است.

جهان اطلاع

***مسئولان اداره امر بمعروف و نهی از منکر طالبان در بلخ به تمام امامان جمعه این منطقه اعلام کرده‌اند هر نوع موسیقی در مراسم جشن شادی ممنوع است و آنها موظفند تخلف از این دستور را به این اداره اطلاع دهند. ولایت بلخ که در شمال افغانستان قرار دارد، از مناطق فرهنگی و هنری این کشور است که همواره میزبان جشنواره‌های شعر و موسیقی به ویژه در ایام نوروز بوده است.**

***یک خبرنگار رژیم صهیونیستی به نام «اوهد خامو» بعد از مسابقه عربستان و آرژانتین در جام جهانی قطر هنگامی که خود را معرفی می‌کند، با واکنش حساب شده و کوبنده یک جوان فلسطینی مواجه می‌شود که بسیار جلب توجه کرد. خبرنگار صهیونیست می‌گوید من از اسرائیل آمده‌ام ولی جوان فلسطینی به او می‌گوید: «چیزی به این اسم وجود ندارد، آنجا فلسطین است».**

رئیس جمهور در اجتماع مردم اسلامشهر تأکید کرد:

ضرورت تسریع در تکمیل بیمارستان و متروی اسلامشهر و بهره‌برداری از بندرخشک آپرین

اسلامشهر-خبرنگار روزنامه جمهوری اسلامی:رئیس جمهوردر اجتماع مردم اسلامشهر بر ضرورت تسریع در تکمیل بیمارستان و متروی اسلامشهر و بهره‌برداری از بندرخشک آپرین تأکید کرد.

حجت‌الاسلام رئیسی روز پنجشنبه در اجتماع مردم شهرستان اسلامشهر با بیان اینکه ایثار و فداکاری مردم این منطقه در ۴۳ سال گذشته از افتخارات این نظام و انقلاب است، گفت: مردم با اندیشه و با انگیزه اسلامشهر حقیقتا پشتوانه این نظام و انقلاب هستند و صدق این مدعا هزار شهید و هزاران جانباز و ایثارگری است که این منطقه تقدیم نظام و انقلاب کرده است.

رئیس جمهور خطاب به دشمنان با بیان اینکه ملت مسلمان ایران که دل در گرو این انقلاب و نظام دارند تاکنون بسیاری از محاسبات شما را نقش برآب کرده‌اند، تأکید کرد: آمریکا و متحدانش بدانند که این ملت امروز در مواجهه با توطئه‌های اخیر، شما را پشیمان خواهد کرد و از ملت بزرگ ایران سیلی محکمی خواهید خورد.

رئیس جمهور فرهنگ ایثار و شهادت، ایستادگی و مقاومت و همچنین انسجام مردم این شهرستان را به‌رغم تنوع قومیتی از ویژگی‌های مردم شهرستان اسلامشهر برشمرد و افزود: نقطه مشترک مردم این منطقه زندگی سالم، دفاع از ارزش‌های انقلاب و پایبندی و صیانت از خون مطهر شهیدان است.

وی در ادامه گفت: با تلاش جوانان این منطقه و همچنین سراسر کشور علیرغم خواست دشمن، کشور در عرصه‌های مختلف اقتصادی، سیاسی، اجتماعی و فرهنگی درحال رشد و پیشرفت است.

رئیس جمهور با اشاره به اینکه پیشرفت‌ها در صنایع هسته‌ای، دفاعی و نظامی و علم و تکنولوژی موجب عصبانیت دشمن شده است، تصریح کرد: دشمن تصورش این بود که با تهدید و تحریم تولید، صادرات و تجارت ما دچار وقفه خواهد شد اما نه تنها در این راستا به موفقیت نرسید بلکه تولید و صادرات نفتی و غیرنفتی ما در منطقه زبانزد شد و اتصال ما به پیمان شانگهای، اوراسیا و سایر پیمان‌های منطقه‌ای با تمام زیرساخت‌های اقتصادی و غیراقتصادی در منطقه برقرار شد.

رئیسی در ادامه افزود: امروز کار، تلاش و پیشرفت به‌رغم تحریم‌ها در کشور به نحوی است که شگفتی بسیاری از مسئولان کشورهای دیگر را برانگیخته و طبیعی است که دشمن از این شرایط ناراحت و عصبانی باشد.

رئیس جمهور با بیان اینکه فتنه‌ها و شیطنت‌های اخیر علیه کشور ازسوی دشمنان برای متوقف ساختن مسیر توسعه و پیشرفت کشور است، تصریح کرد: آنها نمی‌دانند که برخلاف کشورهای دیگر که متکی به سلاح و قدرت نظامی هستند مهم‌ترین مؤلفه قدرت این نظام مردمی در صحنه هستند که در ۴۳ سال گذشته آنها را در همه عرصه‌ها ناکام گذاشته‌اند و همگان دیدند که در جریان ناآرامی‌های اخیر که دشمنان ایجاد کردند نیز بار دیگر مردم توطئه آنها را به شکست کشاندند و ناکام گذاشتند.

رئیس جمهور در ادامه با اشاره به اینکه بزرگترین افتخار دولت خدمتگزاری به مردم است و ما شأن و هویت دیگری برای خود قائل نیستیم، افزود: امروز پیام مردم ما همان شعار ذاتی انقلاب اسلامی مبنی بر مبارزه با تبعیض و فقر و فساد است و برنامه دولت مردمی این است که هیچ‌گونه تبعیض و فسادی را برنتابد و برای رفع فقر تلاش کند.

رئیسی در ادامه شاخصه مدیریت در تراز انقلاب اسلامی را بروز و ظهور کارآمدی مدیران در عرصه‌های مختلف عنوان کرد و گفت: بارها گفته‌ایم و بار دیگر با صدای بلند اعلام می‌کنیم هر مدیری که روحیه تحول‌گرایی و انگیزه برای گره‌گشایی از مشکلات مردم ندارد، یا با روابط ناسالم نظام اداری و اجرایی کشور را آلوده می‌کند، حتما باید از پیش پای خدمتگزاران واقعی مردم کنار گذاشته شود.

رئیس جمهور در ادامه به برخی مشکلات و مطالبات مردم شهرستان اسلامشهر به ویژه در حوزه بهداشت و درمان و حمل و نقل و نیز بازدید خود از طرح‌های در دست احداث این شهرستان اشاره و تصریح کرد: با بهره‌برداری از فاز اول بیمارستان ۴۰۳ تختخوابی اسلامشهر تا پایان ۲۲ بهمن امسال و بخش‌های دیگر آن در سال آینده و همچنین بهره‌برداری از طرح متروی این شهرستان که مطالبه به حق مردم این منطقه است، انشاءالله بخش قابل توجهی از مشکلات شهروندان اسلامشهری به‌زودی مرتفع خواهد شد.

بازدید از بیمارستان ۴۰۳ تختخوابی درحال احداث اسلامشهر

رئیس جمهور از طرح درحال احداث بیمارستان ۴۰۳ تختخوابی این شهرستان بازدید کرد و در جریان روند تکمیل این طرح قرار گرفت.

طرح بیمارستان ۴۰۳ تختخوابی اسلامشهر از جمله طرح‌های معطل مانده این شهرستان است که روند احداث آن از ۱۴ سال پیش آغاز شده بود.

رئیس جمهور در جریان بازدید از این طرح با بیان اینکه اقدام جهادی مسئولان برای تسریع در تکمیل این طرح عظیم بسیار ارزشمند است و قطعا مردم نیز قدردان آن خواهند بود، گفت: «سلامت» از جمله خدماتی است که مستقیماً در سبد خانواده قرار می‌گیرد و قطعاً تکمیل این طرح و رفع نیاز مردم به خدمات درمانی اقدامی شایسته و ارزشمند خواهد بود.

رئیسی با تأکید بر لزوم بهره گیری حداکثری از توان نیروهای بومی برای تامین کادر بیمارستان افزود: نزدیکی این طرح عظیم بیمارستانی به فرودگاه امام خمینی(ره) می‌تواند در گردشگری سلامت هم مورد استفاده قرار بگیرد که امیدواریم با سرعت مناسب به نتیجه برسد و نیاز مردم این شهرستان به خدمات درمانی را تا حد زیادی مرتفع کند.

بازدید از روند احداث طرح ملی مترو اسلامشهر

رئیس جمهور در ادامه برنامه‌های سفر خود به شهرستان اسلامشهر از روند احداث پیشرفت طرح ملی متروی این شهرستان بازدید کرد و با توضیحات مسئولان شهری در جریان آخرین وضعیت این طرح قرار گرفت.

متروی شهرستان اسلامشهر به طول ۱۵٫۵ کیلومتر در امتداد خط ۳ مترو تهران و به صورت یکپارچه درحال اجراست که درحال حاضر حفاری تونل‌ها بیش از ۶۰ درصد پیشرفت داشته است. تکمیل زنجیره متروی اسلامشهر و اتصال آن به مترو تهران در بهبود حمل و نقل مردم و کاهش ترافیک از اهمیت بالایی برخوردار است و در این راستا عملیات اجرایی ایستگاه متروی میدان نماز اسلامشهر از بهمن ماه سال گذشته آغاز شده است.

رئیس جمهور همچنین در جریان این بازدید با تعدادی از کارگران این طرح به گفتگوی چهره به چهره پرداخت و در جریان مسائل و مشکلات آنها قرار گرفت.

حضور در شورای اداری اسلامشهر

رئیس جمهور در جلسه شورای اداری شهرستان اسلامشهر گفت: از همه شما مردم و مسئولان می‌خواهم که در یک حرکت تحولی و یک کار متفاوت و یک کار جهادی برای خدمت به مردم، پیشرفت کشور، ایجاد نشاط اجتماعی، ارتقای مشارکت اجتماعی و افزایش سرمایه اجتماعی و حاکمیت ارزش‌های الهی بر زندگی مردم در کشور مشارکت کنید.

حجت الاسلام سید ابراهیم رئیسی مردم اسلامشهر را مردمانی متدین و وفادار به ارزش‌های انقلاب اسلامی توصیف کرد و افزود: شاهد صدق این مدعا ۱۰۰۰ شهید و تعداد زیادی جانباز و ایثارگری هستند که مردم این منطقه تقدیم انقلاب اسلامی کرده‌اند.

وی حفظ روحیه ایثارگری و انسجام را از مسائل اصلی اسلامشهر و دیگر مناطق کشور دانست و گفت: داشته‌های فرهنگی از بزرگترین سرمایه‌های ما هستند که پرچمداران توجه به این سرمایه ائمه محترم جمعه، مسئولین فرهنگی، معلمان، اساتید، موسسات فرهنگی و عموم خانواده‌ها هستند.

رئیسی با اشاره به تعبیر رهبری انقلاب از این هجوم به تهاجم و شبیه خون فرهنگی، افزود: اگر همان زمان که ایشان هشدار دادند، مرزبانان فرهنگی مراقبت‌های لازم را می‌کردند، مدارس و دانشگاه‌ها، مراکز فرهنگی و مراکز علمی و فرهنگی وظیفه بزرگ خود را نسبت به صیانت از فرهنگ، اعتقادات و باورهای جامعه در مقابل هجوم بیگانگان به درستی انجام می‌دادند، امروز شاهد بعضی از مشکلات نبودیم.

رئیس جمهور گفت: امروز هم وضع همینطور است، امروز هم هشداری است برای همه که از این اعتقادات، باورها و داشته‌ها و سرمایه عظیم فرهنگی در کشور و در بین اقوام با گویش‌های مختلف صیانت شود.

وی با بیان اینکه اگر دوگانگی هم در جامعه ما وجود داشته باشد، دوگانه کفر و نفاق و الحاد و بی‌دینی و سکولاریسم با متدینین و دینمداران است، گفت: این دوگانه دوگانه‌ای درست است، نه دوگانه‌هایی که می‌خواهند بسازند و شهر را با روستا، سنی را با شیعه، این گویش را با آن گویش مقابل هم قرار دهند. اینها دوگانه‌های غلط و نادرستی است که می‌خواهند در میان ملت ایجاد کنند. آن دوگانه‌ای که درست است، دوگانه صف دشمنان انقلاب اسلامی و دوستداران انقلاب اسلامی است.

رئیسی همچنین با اشاره به فرمایشات رهبر انقلاب مبنی بر اینکه هر کسی ایران‌دوست است، باید در دل مردم امید ایجاد کند و اگر کسی یأس ایجاد کرد، ایران‌دوست نیست، گفت: امروز حفظ ایران عزیز در گرو ایجاد امید در دل مردم است و مدیران در صف مقدم ایجاد امید هستند. همه کسانی که امروز در صف مقدم هستند می‌توانند در دل مردم ایجاد امید کنند. البته نه ایجاد امید در سخن، بلکه ایجاد امید در عمل و در انجام کارهایی که خواست مردم است تا مردم احساس کنند که گره‌ها از زندگی آنها درحال گشوده شدن است؛ این امید بسیار مسئله مهم و محوری است.

رئیس جمهور با تأکید بر اینکه در مدت حداکثر ۲ ماه مشکلات راه‌اندازی بندر خشک اسلامشهر را رفع کنید، افزود: کاری کنید که مردم ببینند همه این زمان‌هایی که در راه‌اندازی این بندر تاخیر افتاد، الان با همت شما جبران شده است. راه‌اندازی این بندر می‌تواند در مرحله اول تا ۵ هزار فرصت شغلی ایجاد کند که تا ۲۰ هزار فرصت اشتغال قابل افزایش است.

رئیسی همچنین با اشاره به استقرار بخش‌هایی از گمرک در اسلامشهر بر تکمیل استقرار گمرک تا ۱۰ روز آینده تأکید کرد و گفت: مسئولان گفتند یک ماه زمان برای تکمیل استقرار گمرک لازم است، اما پیشنهاد بنده ۱۰ روز است و مردم از امروز زمان را محاسبه کنند تا در ۲ ماه آینده بندر خشک و مقدمات فعالیت آن در اسلامشهر راه‌اندازی شده باشد.

رئیس جمهور نوسازی و بهسازی مدارس فرسوده منطقه را نکته مهم بعدی عنوان کرد و گفت: اجازه ندهید دانش‌آموزان در مدارسی که فرسودگی شدید دارند، تحصیل کنند. کار نوسازی و بهسازی این مدارس را با سرعت به پیش ببرید تا خطری بچه‌های مردم را تهدید نکند و این جزو اولویت‌های کاری است.

رئیسی همچنین به ضرورت احداث اردوگاه تفریحی و ورزشی اشاره کرد و افزود: معتقدم این کار جزو ضرورتهای منطقه است. جوانان نیاز به ورزش و تفریح دارند. امروز یکی از نیازهای جدی در کشور، نشاط اجتماعی است که دشمن هم آن را هدف گرفته و نمی‌خواهد مردم نشاط داشته باشند. نشاط اجتماعی یکی از ضرورت‌هاست که مسئولین باید زمینه آن را فراهم کنند.

رئیس جمهور با اشاره به این کلام امام راحل که توکل بر خدا و اعتماد به داشته‌های خودمان دو رمز اساسی موفقیت است، افزود: در کشور ظرفیت کم نداریم و دشمن هم دنبال این است که این شتابی که امروز کشور برای رشد و پیشرفت دارد، این شتاب را کم کند و ما نباید چنین اجازه‌ای بدهیم؛ ملت ما اجازه نخواهند داد که این شتاب کم شود و آنچه که دشمن را عصبانی می‌کند همین است که می‌بیند هر روز در این کشور یک نوآوری، یک پیشرفت و خلاقیت در حوزه‌های مختلف اتفاق می‌افتد.

رئیسی گفت: از همه شما مردم و مسئولان می‌خواهم که در یک حرکت تحولی و یک کار متفاوت و یک کار جهادی برای خدمت به مردم، پیشرفت کشور، ایجاد نشاط اجتماعی، ارتقای مشارکت اجتماعی و افزایش سرمایه اجتماعی و حاکمیت ارزش‌های الهی بر زندگی مردم در کشور مشارکت کنید.

رئیس جمهور افزود: دشمن می‌خواهد حواس ما را به حواشی پرت کند، اما همه ما باید با کار شبانه‌روزی به دنبال حل مشکلات مردم و پیشرفت کشور باشیم. به عنوان مثال ۱۰ اولویت کاری که برای اسلامشهر عنوان شد را اگر چه همه مشکلات اسلامشهر نیست، اما تلاش کنید این ۱۰ مسئله به سرعت سامان یابد تا مردم احساس کنند که مشکلات دارد حل می‌شود. اطمینان دارم که این از عهده شما برمی‌آید و امکانپذیر است و دولت هم با تمام وجود در خدمت مردم عزیزمان و به ویژه مردم این سامان است.

پیکر شهید مدافع حرم «داوود جعفری» تشییع شد

مراسم وداع با پیکر مطهر شهید مدافع حرم، داوود جعفری از رزمندگان نیروی هوافضای سپاه پاسداران انقلاب اسلامی در سوریه با حضور فرماندهان سپاه و همرزمانش برگزار شد. در مراسم تشییع پیکر شهید داوود جعفری از مستشاران نیروی هوافضای سپاه پاسداران در سوریه، سردار سرلشکر حسین سلامی فرمانده کل سپاه پاسداران انقلاب اسلامی، سردار امیرعلی حاجی‌زاده فرمانده نیروی هوافضا، سردار اسماعیل قاآنی فرمانده نیروی قدس و جمعی دیگر از فرماندهان و همرزمان این شهید در حسینیه امام رضا(ع) ستاد نیروی هوافضای سپاه پاسداران انقلاب اسلامی حضور داشتند. تشییع کنندگان پیکر مطهر شهید مدافع حرم داوود جعفری را با شعارهای «مرگ بر آمریکا»، «مرگ بر اسرائیل»، «این گل پرپر از کجا آمده، از سفر شام بلا آمده» و «هیهات منا الذله» و «دست خدا بر سر ماست، خامنه‌ای رهبر ماست» بدرقه کردند. سردار «داوود جعفری» از مستشاران نیروی هوافضای سپاه پاسداران انقلاب اسلامی در سوریه، توسط ایادی رژیم صهیونیستی با انفجار بمب کنار جاده‌ای در حوالی دمشق به شهادت رسید.

آمادگی پلیس راهور تهران برای زمستان و بارندگی

رئیس پلیس راهور تهران بزرگ از آمادگی پلیس برای مدیریت ترافیک در فصل زمستان و شرایط بارندگی خبرداد.

سردار محمدحسین حمیدی در گفت‌وگو با ایسنا، درباره اقدامات پلیس راهور تهران بزرگ برای مدیریت بهتر وضعیت ترافیک تهران با شروع فصل زمستان گفت: پلیس راهور با همکاری بین مناطق مختلف شهرداری و معاونت خدمات شهری شهرداری پیش‌مقدمه‌ای برای زمستانی پربار و پربارش درنظر گرفته است. ما برای اینکه بتوانیم شرایط زمستانی پیش رو را مدیریت کرده و آسیب‌های ترافیکی را به حداقل برسانیم باید همکاری مثبت و مناسبی میان سازمان‌هایی که در این حوزه دخیل هستند ایجاد کنیم. همه دستگاه‌هایی که در این زمینه تکلیف دارند باید گرد هم بیایند و متناسب با شرایط و وظایف خود، نقاط ضعف و قوت را شناسایی کنند. وی با اشاره به شروع اقدامات پلیس راهور و دیگر دستگاه‌های مسئول در فصل زمستان افزود: چندین جلسه برای هماهنگی بیشتر طرح زمستانی برگزار شده و چند روز پیش نیز با هدف گسترش نیرو در همه نقاط شهری مانوری به صورت میدانی برگزارشد. اما اصل ماجرا و کار اصلی از روزهای آینده شروع می‌شود. همه بخش‌ها باید در حوزه خود بازنگری‌ها و پیش‌بینی‌های لازم را برای فصل زمستان انجام دهند.

رئیس پلیس راهور تهران بزرگ با اشاره به اقدامات لازم که باید پیش از شروع فصل زمستان انجام شود گفت: بخشی از این اقدامات شامل آماده‌بودن تجهیزات زمستانه می‌شود. همچنین باید لایروبی شبکه کانال‌های شهری نیز مورد توجه قرار گیرد. حضور خودروهای امدادی برای زمان برف‌روبی و ایجاد ایستگاه‌های شن‌ونمک در نقاطی که در آن‌ها سابقه بارش برف و ایجاد مشکل وجود داشته نیز حائز اهمیت است.

وی افزود: همکاران من در پلیس راهور نیز برای حضور با آمادگی صددرصدی تلاش می‌کنند. ما گسترش نیرو در نقاط مهم و مستعد ایجاد مشکل را تمرین کردیم تا زمستان پیش رو را با کمترین حادثه مدیریت کنیم.

حمیدی با اشاره به شرایط خاص ترافیک شهر تهران تأکید کرد: تهران در شرایط عادی ترافیک سنگینی دارد و شبکه معابر آن درگیر است و با یک بارندگی ساده وضعیت آن بحرانی خواهد شد. آمادگی صددرصدی، تنها می‌تواند از شدت بحران بکاهد. بحث اصلی همراهی مردم برای کاهش سفرهای ضروری و فعالسازی ناوگان حمل و نقل عمومی است. مجموع این عوامل دست به دست هم می‌دهند و در شرایط بحرانی وضعیت بهتری برای ما ایجاد خواهند کرد.

خطیب نماز جمعه تهران:

با سفر هیأت رهبری به سیستان و بلوچستان نتایج محسوسی در ارتقای امنیت، آرامش و وحدت به دست آمد

Pishkhan.com

خطیب نماز جمعه تهران با اشاره به سفری که در راس هیاتی ازسوی رهبر انقلاب به استان سیستان و بلوچستان داشت، گفت: این استان موصوف به غیرت و وطن‌دوستی است. با گروه‌های مختلف مردم دیدار کردیم. دیدگاه‌های علما، نخبگان و سران طوایف را دریافت کردیم. باتوجه به حوادثی که رخ داده بود، بخشی از هم‌وطنان بی‌گناه کشته و مجروح شدند. این اتفاق برای رهبر عزیزمان رنج‌آور بود. علی‌رغم تدابیر استانی، ایشان فرمودند که این هیات به استان برود و مسائل را بشنود و تدابیر تکمیلی را ابلاغ کند. حجت الاسلام محمدجواد حاج علی اکبری در خطبه‌های دیروز نماز جمعه تهران افزود: طی یک هفته این کار به صورت فشرده انجام شد. نتایج محسوسی در ارتقای امنیت، آرامش و وحدت به دست آمد. از میزبانی پر از مهر و محبت مردم، مسئولان، سران طوایف و نخبگان سیستان و بلوچستان تقدیر می‌کنم. وی گفت: از مواضع انقلابی و بسیجی دولت، دستگاه دیپلماسی و سازمان انرژی اتمی در برابر رفتارهای مضحک تروئیکای اروپایی و مواضعی که کشورهای اروپایی نسبت به حقوق بشر دارند، تشکر می‌کنم. مسئولان در برابر جبهه غربی محکم و انقلابی ایستادند. غنی‌سازی ۶۰ درصد در فردو آغاز شد. برخی از کشورهای اروپایی‌ها بدانند که حسابشان پیش ملت ایران مفتوح است. این‌ها خیلی به جمهوری اسلامی جفا کردند و روزهای سختی خواهند داشت.

علی اکبری در ادامه خطبه‌های نماز جمعه تهران و در آستانه ۵ آذر سالروز تأسیس بسیج مستضعفین گفت: ما معجزه تفکر بسیج و نهاد بسیج را هم در چله اول انقلاب و هم‌اکنون در چله دوم انقلاب مشاهده کرده‌ایم و امید به اعجاز این شجره طیبه در پیشبرد آرمان‌های اسلامی داریم. وی افزود: تأسیس بسیج تنها ۲۲ روز بعد از فتح لانه جاسوسی و هنگامی که انقلاب وارد رویارویی مستقیم با دشمن اصلی یعنی شیطان بزرگ آمریکا شد، یک الهام قدسی و اشراق ملکوتی بر قلب مطهر امام راحل بود.

خطیب جمعه تهران گفت: ما می‌بینیم ۹ سال بعد وقتی در دوم آذر ۶۷، که سالروز تأسیس بسیج دانشجو و طلبه است، امام به این مناسبت جلوه‌های معجزه‌گون بسیج را در دفاع مقدس در آن پیام عمیق ارائه می‌کنند و حقایقی را پیش روی جهانیان قرار می‌دهند. وی گفت: خط جهاد در راه خدا امتداد دارد؛ از آغاز تا زمان پیامبر و بعد از آن تا پایان تاریخ امتداد خواهد داشت و این‌ها بشارت آمدن کسانی از همشهری‌های سلمان هستند که می‌آیند و این راه را ادامه می‌دهند؛ و خداوند را شاکریم که با این اندیشه پاک آشناییم و از برکت انقلاب اسلامی این راه روشن انبیا و اولیا در بین ملت ما به شکل متفاوتی امتداد پیدا کرد و ما معجزه تفکر بسیج و نهاد بسیج را هم در چله اول انقلاب و هم‌اکنون در چله دوم انقلاب مشاهده کرده‌ایم و امید به اعجاز این شجره طیبه در پیشبرد آرمان‌های اسلامی داریم.

خطیب جمعه تهران با بیان اینکه معجزه تفکر بسیجی را در دفاع مقدس، سازندگی، دفاع از فرهنگ اقلاب اسلامی، علم و پیشرفته و در مقابله با فتنه‌ها و عمق بخشیدن به امنیت کشور دیده‌ایم، اظهار داشت: ما امتداد تفکر بسیجی را در حزب‌الله لبنان، در انصارالله یمن، در مجاهدان فلسطین، در سوریه و حشد الشعبی عراق و در جای جای دنیا مشاهده کردیم. امام جمعه موقت تهران گفت: اکنون نوبت اعجاز دیگر تفکر بسیجی است. در گام دوم انقلاب اسلامی باید بسیج در همه ساحت‌ها بدرخشد؛ نخست در ساحت ساخت انسان تراز انقلاب اسلامی در جهاد پیشرو، در خودسازی، در جامعه‌پردازی، در تمدن‌سازی و در یک کلمه در پیشرفت، چشم امید به بسیج است. وی افزود: در جهاد علمی، تولید، ترویج معنویت و اخلاق‌مداری، ترویج سبک زندگی اسلامی و... بسیج باید حضور داشته باشد چشم امید امام ملت و شهیدان به اراده‌های پولادین بسیج است امیدواریم به بسیج دانش‌آموزی و بسیج فرهنگیان اولویت داده شود اصلی‌ترین جایی که باید برای امتداد خط بسیج سرمایه‌گذاری کرد، این حوزه است. وی خاطرنشان کرد: بسیج محلات و بسیج اصناف نیز مهم هستند و باید از نفوذ دشمن جلوگیری کرد فهرست خدماتی که بسیج در جامعه داشته است باید منتشر و به اطلاع مردم رسانده شود.

تکذیب ادعای وال استریت ژورنال از سوی خانواده مرحوم آیت‌الله هاشمی رفسنجانی

فرزند ارشد مرحوم هاشمی ادعای وال استریت ژورنال مبنی بر درخواست دبیر شورای عالی امنیت ملی از خانواده وی برای کمک به کنترل ناآرامی‌های اخیر را تکذیب کرد.

محسن هاشمی رفسنجانی در گفت‌وگو با ایسنا، در واکنش به ادعای درخواست دریابان شمخانی از خانواده‌های امام خمینی(ره) و مرحوم هاشمی رفسنجانی برای کمک به آرام کردن اوضاع و رد این درخواست، اظهارکرد: اساسا نه چنین درخواستی ازسوی آقای شمخانی خطاب به خانواده مرحوم هاشمی مطرح شده و نه چنین جلسه‌ای تشکیل شده است.

سایت جماران وابسته به موسسه تنظیم و نشر آثار امام خمینی(ره) نیز در پی انتشار این خبر در روزنامه وال استریت ژورنال به نقل از امین عارف نیا معاون فرهنگی هنری و ارتباطات این موسسه انجام ملاقات علی شمخانی با اعضای بیت حضرت امام را تکذیب کرد.

عارف‌نیا به جماران گفته است: در ماه‌های اخیر درخواستی از جانب دبیر شورای عالی امنیت ملی مبنی بر ملاقات با اعضای بیت امام مطرح نبوده و دبیرخانه شورای عالی امنیت ملی هیچگونه تقاضایی از بیت امام راحل نداشته است. شبکه بی‌بی‌سی فارسی نیز با انتشار این خبر دروغ وال استریت ژورنال سعی کرده بود بر دروغ‌پراکنی علیه جمهوری اسلامی ایران دامن بزند.

پیش از این روزنامه آمریکایی وال استریت ژورنال مدعی شد که دریابان علی شمخانی دبیر شورای عالی امنیت ملی کشورمان، ماه پیش به طور محرمانه از خانواده‌های امام خمینی(ره) و مرحوم هاشمی رفسنجانی درخواست کرده که به آرام کردن اوضاع کمک کنند اما این دو خانواده این درخواست را رد کرده‌اند.

تأیید دیدار فاطمه هاشمی رفسنجانی با حجت‌الاسلام سید مجتبی خامنه‌ای

پایگاه اطلاع‌رسانی خانه موزه آیت‌الله هاشمی رفسنجانی دیدار فاطمه هاشمی رفسنجانی با حجت‌الاسلام والمسلمین سید مجتبی خامنه‌ای را تأیید کرد.

به گزارش ایلنا، پایگاه اطلاع‌رسانی خانه موزه آیت‌الله هاشمی رفسنجانی نوشت: در پی انتشار خبری در فضای مجازی مبنی بر دیدار خانم فاطمه هاشمی رفسنجانی با حجت‌الاسلام والمسلمین مجتبی خامنه‌ای، یک منبع موثق برای تنویر افکارعمومی اعلام کرد: ضمن تأیید اصل دیدار، نکته مهم قابل ذکر اینکه، بیشتر نقل قول‌ها و موضوعات مورد اشاره در خبر، خلاف واقع و کذب است.

واکنش ایران به قطعنامه ضدایرانی شورای حقوق بشر

وزارت امور خارجه جمهوری اسلامی ایران اقدام ضدایرانی گروه معدودی از کشورهای غربی در تحمیل قطعنامه ضدایرانی به شورای حقوق بشر را به شدت محکوم می‌کند.

وزارت امور خارجه ایران در خصوص نشست ویژه شورای حقوق بشر که در روز پنج شنبه «سوم آذرماه »در مورد تحولات داخلی ایران برگزار شد،بیانیه‌ای را منتشر کرد.

به گزارش وزارت امور خارجه، در متن این بیانیه آمده است:« وزارت امور خارجه جمهوری اسلامی ایران اقدام ضدایرانی گروه معدودی از کشورهای غربی در تحمیل قطعنامه‌ای ضدایرانی به شورای حقوق بشر را قویا محکوم می‌کند.

مایه تأسف بسیار است که شورای حقوق بشر برای تأمین منافع کوتاه مدت تعداد معدودی از کشورها یک بار دیگر مورد سوء استفاده قرار گرفته است.

وزارت امور خارجه با ابراز تأسف مجدد از حادثه تلخ فوت مرحومه مهسا امینی، یادآوری می‌نماید که با فوت خانم امینی، تمامی مقامات عالی رتبه جمهوری اسلامی ایران با نگاهی انسانی و پایبندی واقعی به حقوق بشر که ریشه در تعالیم دینی، قانون اساسی مترقی جمهوری اسلامی ایران و فرهنگ تمدنی ایرانی دارد، رویکردی مسئولانه را در خصوص این اتفاق ناگوار در پیش گرفتند و دولت نیز با تشکیل کمیته‌های تحقیقاتی متعدد و مکمل توسط نهادهای ذیربط قانونی، تمام مراحل این اتفاق و نتایج بررسی‌ها را به صورتی شفاف در اختیار افکار عمومی قرار داده است.

همزمان، ستاد حقوق بشر قوه قضائیه جمهوری اسلامی ایران از همان ابتدا بصورت منظم و در مراحل مختلف، گزارش‌های مستند متعددی را برای سازوکارهای بین‌المللی حقوق بشری در ژنو و نیویورک و همچنین کلیه اعضای جامعه بین‌المللی ارسال کرده است.

این رویکرد جمهوری اسلامی ایران بیانگر دغدغه مندی و مسئولیت پذیری مسئولان عالی کشور، ارکان ذیربط و نهادهای مربوطه است، مضافا آنکه این رویکرد بر مبنای مسئولیت پذیری ملی، قوانین داخلی، اصول انسانی و نیز احترام و پایبندی به تعهدات عضویت در سازوکارهای بین‌المللی اتخاذ شد.

برغم توسل برخی معترضان به رفتارهای خشونت آمیز و ایجاد اغتشاش مبتنی بر سوء استفاده و نیز تحریکات و مداخلات سازماندهی شده خارجی در دو ماه اخیر و مبادرت برخی افراد و گروه‌های مسلح به اقدامات تروریستی در اشکال مختلف، اما نیروهای حافظ امنیت کشور با حداکثر خویشتنداری با آشوبگران برخورد نموده و در این راه دهها نفر از نیروهای پلیس و حافظان امنیت شهید و چندهزار نفر مجروح شده‌اند.

بی تردید اقدام رژیم آلمان و سایر بانیان نشست ویژه شورای حقوق بشر یک خطای تاریخی و منبعث از اهداف سیاسی چند بعدی بوده است.

یادآور می‌شود که مبنای کار شورای حقوق بشر بر همکاری، گفتگو و کمک به دولت‌ها برای ارتقاء حقوق بشر است و جمهوری اسلامی ایران نیز در مدت شانزده سال اخیر از زمان تشکیل این شورا و برغم بسیاری از رفتارهای گزینشی و غیرمنصفانه و حتی مغرضانه گروهی از کشورها در شورا، همواره بر مشارکت سازنده تأکید داشته و عمیقا معتقد است اعضای جامعه بین‌المللی تنها با گفتگو، همکاری و تبادل تجربه می‌توانند به ارتقای حقوق بشر کمک کنند.

جای تأسف است که رویکردهای فرصت طلبانه و سوء استفاده ابزاری از موضوع حقوق بشر توسط گروه خاصی از کشورها، شورای حقوق بشر را دچار قطب بندی کرده و به تنش‌ها دامن زده است و بی‌شک این رویکرد نه تنها به ارتقاء حقوق بشر کمک نمی‌کند، بلکه آن را قربانی اهداف سیاسی و خصمانه برخی کشورها علیه دیگر اعضای جامعه جهانی می‌کند.

دولت آلمان و برخی از دولت‌های غربی سهیم در ارائه این قطعنامه، بر مبنای محاسبات اشتباه و تحت فشار لابی‌های سیاسی خاص و خبرسازی‌های دروغین برخی رسانه‌های معلوم الحال ضدایرانی، دچار خطای راهبردی شده و گذر زمان نشان خواهد داد این کوته نگری سیاسی به ضرر منافع آنها تمام خواهد شد.

متأسفانه هم زمان با اغتشاشات اخیر علیه جمهوری اسلامی ایران، دروغ پردازی‌ها، اطلاعات نادرست و فضاسازی‌های رسانه‌ای توسط رسانه‌های خارجی دروغ پرداز و مروج اغتشاش و ترور نیز، بصورت بی‌سابقه و هدفمندی شکل گرفت و به قطعه‌ای مهم از جنگ ترکیبی علیه ایران تبدیل شد.

قطعنامه‌ای که در ژنو علیه ایران به تصویب رسید، نتیجه مستقیم بکارگیری اطلاعات نادرست برای پیش بردن اهداف ضدایرانی چند کشور معدود غربی در مجامع بین‌المللی است.

درحالیکه مراجع ذیربط جمهوری اسلامی ایران حداکثر مماشات با معترضان و رأفت اسلامی و انسانی را با اغتشاشگران بازداشت شده و بویژه نهایت تسامح را با زنان بخرج دادند، اما رژیم آلمان و دولت‌های همسوی آن با اهداف و انگیزه‌های سیاسی، ادعاهای دروغین و تحریک آمیزی را در ارتباط با نقض حقوق بشر، حقوق زنان و حقوق کودکان در ایران مطرح کردند و در این رابطه حتی اقدامات هدفمند و برنامه‌ریزی شده گروههای خشونت طلب و تروریستی در کشته سازی را، به حساب نیروهای حافظ نظم و امنیت جمهوری اسلامی ایران منظور کردند، ادعایی که بارها توسط نهادهای ذیربط ایرانی بطور مستدل تکذیب گردیده است.

در خصوص قطعنامه نشست ویژه و تشکیل سازوکاری توسط شورای حقوق بشر در خصوص تحولات اخیر ایران نیز، جمهوری اسلامی ایران با نشست ویژه مخالف بود و آنرا براساس زمینه‌ها و علل برگزاری ۳۴ نشست ویژه در مورد کشورها و موضوعات مختلف طی سالهای گذشته، کاملا ناسازگار و غیر عادی و غیرضروری می‌دانست، فلذا قطعنامه این نشست را نیز کاملا مردود می‌داند.

جمهوری اسلامی ایران با توجه به وجود کمیته تخصصی تحقیق فوت خانم مهسا امینی و همچنین وجود کمیته ملی تحقیق متشکل از حقوق دانان و با مشارکت نمایندگان مستقل در ترکیب اصلی آن و در ارتباط با تحولات اخیر کشور، تشکیل هر گونه سازوکار جدید برای بررسی موضوعات دو ماه گذشته در ایران را غیرضروری و نقض حاکمیت ملی کشور دانسته و مأموریت محوله در این خصوص را به رسمیت نمی‌شناسد.

امیر عبداللهیان: آلمان سالهاست حقوق بشر را نقض می‌کند

حسین امیر عبداللهیان وزیر امور خارجه ایران به اظهارات وزیر خارجه آلمان در نشست ویژه شورای حقوق بشر سازمان ملل که امروز با موضوع بررسی تحولات اخیر در ایران برگزار شده بود، واکنش نشان داد.

حسین امیر عبداللهیان در صفحه توییتر خود در این ارتباط نوشت:«رژیم برلین، به‌عنوان تامین‌کننده اصلی سلاح شیمیایی صدام علیه مردم ایران و دیگر فرصت طلبان، سالهاست با تحریم‌های ناعادلانه و غیرانسانی خود، نقض گسترده حقوق بشر را انجام داده‌اند.

اکنون آنها ریاکارانه از سازوکارهای "حقوق بشر" سوء استفاده می‌کنند تا بیشتر از قبل اقدامات ضدحقوق بشری را علیه مردم ما انجام دهند، و همه اینها به نام "همبستگی" دروغین با ایرانیان.»

دلسوزی آلمان برای حقوق بشر، ریاکارانه و غیرواقعی است

مدیرکل امور بین‌الملل معاونت زنان و خانواده ریاست جمهوری در نشست ویژه شورای حقوق بشر گفت: ادعاها و دلسوزی‌های آلمان که تامین‌کننده سلاح‌های شیمیایی برای رژیم صدام جهت استفاده علیه مردم ایران بوده و موجب شهادت و مجروحیت بیش از ۱۰۰ هزار نفر ایرانی شده، غیرواقعی و ریاکارانه است.

خدیجه کریمی در سخنرانی خود در این نشست گفت: براساس آمارها و گزارش‌های معتبر، ایران یکی از موفق‌ترین کشورها در ارتقاء و تقویت نقش و مشارکت اجتماعی زنان در حوزه‌های مختلف مانند بهداشت، آموزش، نرخ باسوادی، اقتصاد، حضور در عرصه‌های ورزشی و... می‌باشد.

کریمی افزود: کشورهای مدعی حقوق بشر که امروز بانی برگزاری این نشست ویژه شده‌اند، با اعمال تحریم‌های ظالمانه علیه مردم ایران، حقوق بنیادین آنان، بویژه حقوق زنان و دختران و کودکان را در ایران به صورت جدی و فاحش نقض می‌کنند و با اینگونه اقدامات غیرانسانی، نمی‌توانند مدعی حمایت از حقوق زنان و دختران و کودکان در ایران باشند. آنان با دادن پناه امن به گروه‌های مختلف تروریستی که در ۴۰ سال گذشته بیش از ۱۷ هزار نفر از ایرانیان را در اقدامات مختلف تروریستی در داخل ایران به شهادت رسانده اند، نشان داده‌اند که ادعاهای حقوق بشری شان فریبکارانه است. با چنین سابقه ای، این کشورها صلاحیت اخلاقی ارائه رهنمودهای حقوق بشری به دیگر کشورها را ندارند!

مدیرکل امور بین الملل معاونت زنان و خانواده همچنین با اشاره به حادثه فوت خانم مهسا امینی و ابراز تاسف، گفت: بعد از این اتفاق، تمامی مسئولین عالی رتبه و نهادهای مرتبط در جمهوری اسلامی ایران با فوریت و جدیت پیگیری‌ها و اقدامات لازم برای بررسی تمام ابعاد این حادثه را انجام دادند. اما متأسفانه اظهارنظرها و مداخلات عجولانه و مبتنی بر اطلاعات نادرست برخی از مقامات غربی و همچنین دروغ‌های رسانه ای، اعتراضات مسالمت آمیز اولیه در ایران را به سمت خشونت و چندی بعد اقدامات تروریستی سوق داد و موجب بروز آشوب‌ها، اغتشاشات و آسیب‌های جدی جانی و مالی به مردم عادی، پرسنل نیروی انتظامی و ماموران حافظ امنیت و همچنین خسارت به اموال دولتی و خصوصی شد.

کریمی دراین نشست همچنین با اشاره به نقش مخرب برخی رسانه‌های فارسی زبان مستقر در آمریکا و انگیس، افزود: این رسانه‌ها نقش برجسته و پررنگی در جهت دادن و هدایت خشونت‌ها و اغتشاشات داشتند و به صورت علنی، خشونت و اغتشاش را تبلیغ می‌کردند و حتی شیوه درست کردن کوکتل مولوتوف را نیز آموزش می‌دادند. شبکه‌هایی مثل اینستاگرام، توییتر و واتساپ نیز با ایجاد حساب‌های کاربردی غیرواقعی با پراکندن اخبار جعلی در خصوص حوادث، سعی در تحریک احساسات عمومی و تشدید خشونت‌ها و اغتشاشات داشته‌اند و کماکان به این اقدامات خشونت بار و تحریک آمیز خود ادامه می‌دهند.

وی در بخشی دیگر از سخنرانی خود گفت: آنانی که ادعای پرچمداری حقوق بشر می‌کنند، زندگی زنان و کودکان ایرانی را از طریق تحمیل و اجرای تحریم‌های یکجانبه و حمایت از فعالیت‌های تروریستی علیه آنان، هدف گرفته‌اند. خشونت سیستماتیک علیه زنان و کودکان در این کشورها، ممانعت از پذیرش زنان پناهنده، سکوت در برابر وضعیت زنان در یمن و فلسطین و ترور شهیده شیرین ابوعاقله و گورهای جمعی کودکان بومی در کانادا، برخی نمونه‌هایی هستند که موجب بی‌اعتباری ادعاهای این کشورها درخصوص حقوق زنان می‌شود.

کریمی در پایان گفت: علیرغم تمامی مداخلات خارجی و تلاش‌های مذبوحانه برای بی‌ثبات کردن ایران، ملت بزرگ ایران یکبار دیگر با حضور میلیونی خود در خیابان‌ها در روز ۱۳ آبان، دشمنان خود را ناامید کرد.

شورای حقوق بشر سازمان ملل قطعنامه ضدایرانی را تصویب کرد

شورای حقوق بشر سازمان ملل متحدروز پنجشنبه یک قطعنامه ضدایرانی درباره آنچه «وضعیت حقوق بشر در ایران» خوانده، به رأی گذاشت و تصویب کرد.

تصویب این قطعنامه به معنای موافقت این شورا با تشکیل یک «هیأت حقیقت‌یاب» درباره ادعاها در خصوص «نقض حقوق بشر توسط ایران» در اغتشاشات اخیر است.

این قطعنامه با ۲۵ رأی موافق و ۲۱ رأی مخالف و ممتنع (۶ مخالف و ۱۵ ممتنع) به تصویب رسید. چین، پاکستان، اریتره، ونزوئلا، کوبا و ارمنستان ۶ کشوری هستند که به این قطعنامه رأی منفی دادند.

کشورهای بولیوی، برزیل، کامرون، ساحل عاج، هند، اندونزی، قزاقستان، مالاوی، مالزی، موریتانی، نامیبیا، قطر، سنگال، سودان، امارات و ازبکستان به قطعنامه رأی ممتنع داده‌اند.

از اتهامات حقوق بشری کشورهای غربی به دلیل روش‌شناسی نادرست، اتخاذ استانداردهای دوگانه، غرض‌ورزی و عدم رعایت اصل بی‌طرفی، نادیده گرفتن فرهنگ بومی و سبک زندگی سایر اجتماعات و مداخله‌جویی در امور داخلی کشورها انتقاد به عمل آمده است.

این اتهامات درحالی مطرح می‌شود که کشورهای غربی خود به دلیل به راه انداختن جنگ‌های غیرقانونی در سایر کشورها، تحریم ملت‌ها با سوءاستفاده از سلطه خود بر نظام‌های مالی دنیا، عدم اندیشیدن راهکاری‌هایی برای توزیع عادلانه ثروت، تجاوز به حاکمیت و استقلال کشورها، کودتا در سایر کشورها برای روی کار آوردن حاکمان مستبد و بسیاری موارد دیگر با انتقادهای جدی در زمینه حقوق بشر رو به رو هستند.

چین قبل از رأی‌گیری متممی را برای اصلاح متن قطعنامه ضد ایرانی شورای حقوق بشر سازمان ملل متحد پیشنهاد کرد که رأی نیاورد. این متمم خواستار حذف بخشی از متن قطعنامه بود که خواستار تشکیل یک «هیئت حقیقت‌یاب» برای تحقیق درباره حوادث داخل ایران بود.

در این نشست ضدایرانی درحالیکه بسیاری از کشورهای غربی سعی داشتند ایران را به نقض حقوق بشر متهم کنند، کشورهای دیگر از معیارهای دوگانه این شورا انتقاد کردند.

روسیه: جلسه شورای حقوق بشر علیه ایران غیرسازنده است

همچنین نماینده روسیه در ژنو از تشکیل جلسه ویژه شورای حقوق بشر سازمان ملل درباره ایران انتقاد کرد و گفت، هدف آن صدور قطعنامه‌ای «سیاسی‌کاری‌شده» برای ثبات‌زدایی از وضعیت ایران است.

گِنادی گاتیلوف، نماینده دائمی روسیه در ژنو، برگزاری جلسه ویژه شورای حقوق بشر سازمان ملل درباره ایران را «غیرسازنده» تلقی کرد.

گاتیلوف گفت که چنین ابتکاراتی هیچ ارتباطی به نگرانی‌های حقوق بشری ندارند، چراکه هدفشان برچسب زدن و اعمال فشار بر کشورها با دستاویز قرار دادن حقوق بشر است.

این دیپلمات روس در ادامه بر «نادیده گرفتن فاحش» این موضوع تأکید کرد که ایران « اطلاعات مفصلی درباره اقدامات معطوف بر پیش‌برد و صیانت از حقوق بشر و عمل به وظایفش در این زمینه ارائه می‌کند.»

وی در همین راستا گفت: اگرچه کسانی که این جلسه ویژه را برگزار کرده‌اند اهمیت چندانی به این موضوع نمی‌دهند. هدف اصلی آن‌ها صدور قطعنامه سیاسی‌کاری شده دیگری برای ثبات‌زدایی از وضعیت سیاسی داخل ایران است.

گاتیلوف همچنین بیان کرد که ایده تشکیل یک «هیات حقیقت‌یاب» بدون رضایت مقامات ایران، «در واقع، غیرقانونی است.»

وی خواستار «دست کشیدن از مداخله در امور داخلی ایران و متوقف کردن ثبات‌زدایی از وضعیت آن شد.»

استقبال رابرت مالی از صدور قطعنامه ضد ایرانی

نماینده ویژه آمریکا در امور ایران با مطرح کردن ادعاهایی از صدور قطعنامه‌ای علیه ایران در شورای حقوق بشر سازمان ملل استقبال کرد.

رابرت مالی، نماینده ویژه آمریکا در امور ایران، در پی تشکیل جلسه ویژه شورای حقوق بشر درباره ایران که با صدور قطعنامه‌ای علیه ایران همراه بود، در صفحه توییترش نوشت: شورای حقوق بشر سازمان ملل اولین جلسه ویژه‌اش را درباره ایران برای رسیدگی به وضعیت رو به وخامت حقوق بشر تشکیل داد. سرسختانه به تشکیل یک هیات حقیقت‌یاب برای مستندسازی موارد نقض حقوق بشر و پیگیری پاسخگو شدن مرتکبان آن رای داد.

مالی در ادامه نوشت: ۲۵ کشور به تشکیل این هیات رای دادند که درباره عزم جامعه بین‌المللی برای جلب توجه به نقض جدی حقوق بشر و دیدن این که هیچ مصونیتی وجود ندارد، هیچ جای تردیدی باقی نمی‌گذارد.

نماینده ویژه آمریکا در امور ایران در ادامه اظهاراتش علیه این گفت:همان‌طور که نماینده آمریکا در این کمیسیون گفت، «مقامات ایران قادر نخواهند بود بدون این که شناخته شوند، مرتکب این سرکوب خشونت‌بار شوند. جامعه بین‌المللی نظاره‌گر است.

بلینکن مدعی شد: به حمایت از مردم ایران ادامه می‌دهیم

وزیر خارجه آمریکا با اشاره به برگزاری جلسه ویژه شورای حقوق بشر سازمان ملل درخصوص ایران مدعی شد که واشنگتن به حمایت از مردم ایران ادامه خواهد داد.

آنتونی بلینکن، وزیر خارجه آمریکا روز پنج‌شنبه در توییتی نوشت: شورای حقوق بشر سازمان ملل متحد جلسه ویژه‌ای برای رسیدگی به آنچه "وضعیت حقوق بشر در ایران" خوانده برگزار کرد. وی مدعی شد، ما به حمایت از مردم ایران ادامه می‌دهیم و کسانی که به سرکوب مردم می‌پردازند، مواخذه خواهند شد.

واکنش آلمان به تصویب قطعنامه ضدایرانی در شورای حقوق بشر

وزیر خارجه آلمان در توییتی به تصویب قطعنامه ضدایرانی در شورای حقوق بشر سازمان ملل واکنش نشان داد.

آنالنا بربوک، وزیر خارجه آلمان روز پنج‌شنبه در توییتی با انتشار عکسی از کشورهایی که به قطعنامه ضدایرانی در شورای حقوق بشر سازمان ملل رای داده بودند، نوشت: ما این محکومیت را در شورای حقوق بشر پیش بردیم و حامیانی برای آن دست و پا کردیم؛ بدون آنکه مطمئن باشیم این قطعنامه به رای اکثریت دست می‌یابد. حال نتیجه قطعی و مشخص است. وی مدعی شد، ما برای تحقق عدالت برای مردم ایران متحد هستیم.

عدم همراهی سوئیس از تحریم‌های اتحادیه اروپا علیه ایران

سخنگوی وزارت اقتصاد دولت سوئیس اعلام کرد که این کشور همچون سابق از اعمال تحریم بر علیه ایران به تبعیت از اتحادیه اروپا خودداری می‌کند.

فابیان ماینفیش، سخنگوی وزارت اقتصاد سوئیس اعلام کرد که این کشور همچون گذشته به موضع عدم اعمال تحریم علیه ایران به دلیل آن‌چه «سرکوب اعتراضات» گفته می‌شود به تبعیت از اتحادیه اروپا، پایبند است تا به سیاست "خدمات نیک" خود خسارتی وارد ننماید.

او اظهار کرد: در رابطه با ایران موضع سوئیس تغییری نکرده است؛ دپارتمان فدرال اقتصاد، تشکلات و تحقیقات، دپارتمان ذی صلاح در مسائل تحریم‌ها، بصورت مشترک با دپارتمان فدرال امور خارجه تصمیم گرفتند تحریم‌های اعمال شده توسط اتحادیه اروپا علیه ایران بدلیل ارسال پهپاد به روسیه را اجرا کنند. هر دو نهاد از طرف دیگر تصمیم گرفتند که تحریم‌های اعمال شده توسط اتحادیه اروپا علیه ایران بدلیل اعتراضات جاری در ایران را اجرا نکنند.

ماینفیش تأکید کرد که این تصمیم تمامی منافع سوئیس در حوزه سیاست داخلی و خارجی و از جمله سیاست "خدمات نیک" سوئیس درباره ایران را در نظر دارد.سوئیس بعنوان میانجیگر حافظ منافع ایران در عربستان و منافع عربستان در ایران است.

وی با تکرار اظهارات مداخله‌جویانه کشورهای غربی درباره اتفاقات اخیر ایران، مطرح کرد: سوئیس همچنین به شدت استفاده از خشونت توسط نیروهای امنیتی ایرانی در رابطه با تظاهرات درحال ادامه در ایران را محکوم کرده و مصرانه از این کشور می‌خواهد تا وظایف خود در زمینه حقوق بشر در قالب اصول دوجانبه و چندجانبه را اجرا نماید.

اتحادیه اروپا تحریم‌هایی را به دلیل آن‌چه «سرکوب اعتراضات و نقض حقوق شهروندان» عنوان می‌کند، علیه ایران اعمال کرده است.

آنتی بیوتیک و خاطره واکسن کرونا!

غلامرضا بنی‌اسدی

چندمین نفری بود که شرح از این داروخانه به آن داروخانه رفتن را با تلخکامی بیان می‌کرد. می‌گفت چند خیابان را بالا و پایین کرده است در این ترافیک و کلی داروخانه را رفته است تا بتواند دارویی که دکتر برایش نوشته بود بگیرد. می‌گفت نسخه اعصاب ما پیچیده شد تا توانستیم این نسخه را بپیچیم. قبل از او هم بنده خدایی از کمبود سرم می‌نالید و دیگری از کمبود آنتی بیوتیک‌ها می‌گفت.

این بخش اول صحبت‌شان بود که چون به صفحه دوم می‌رسید از افزایش چندین و چند برابری قیمت داروها می‌گفتند که آدمی را به تحیر وا می‌داشت. مثلا استامینوفن ساده یک برگ، ۱۳ هزار تومان! در خبرها هم از افزایش ۳۰۰ تا ۷۰۰ درصدی قیمت اقلام دارویی خواندیم نه از زبان غریبه و در رسانه بیگانه بلکه از زبان آقای نیک بین نماینده مجلس در خبرگزاری اصولگرای فارس. شما هم حتما شنیده اید. ماجرای غیر استاندارد بودن آنتی بیوتیک‌های وارده از هند هم که خود قصه‌ای است که غصه‌ها را چند برابر می‌کند. با خود حساب و کتاب می‌کردم که دولت محترم سیزدهم که پیشترها دست اعجاز داشت. مگر نه این که به محض در اختیار گرفتنِ زمامِ امور به کف با کفایت خود، مشکل واکسن ضد کرونا را رفعَ کرد؟ تو لید و واردات چنان شد که برای تزریق باید دنبال داوطلب می‌گشتیم. خب چرا در دیگر حوزه‌های دارویی چنین تدبیر نمی‌کنند که حالا آنتی بیوتیک و داروهای سوپری هم برای مردم به یک مشکل تبدیل شوند آن هم در فصل شیوع آنفلوآنزایی که خیلی‌ها را خانوادگی گرفتار می‌کند؟ آرزو می‌کنم و دعا را هم پشتوانه می‌سازم که حضرات مسئولان، برای واردات داروهای مورد نیاز، به ویژه آنتی بیوتیک‌ها سر با کفایت را از جَیبِ تفکر و تدبر به در آورند و به فرمانی، مشکَل کمبود دارو را حل کنند. هنوز زمستان نرسیده و هوا آنقدرها سرد نشده که سوز سرما سرها را بیازارد. تازه، زمستان سخت برای اروپایی هاست نه برای ما.بگذریم.

بگذارید این را هم عرض کنم که این روزها، یاد یک کلیپ افتادم که در صدر فهرستِ موفقیت‌های دولت محترم جناب رئیسی از حل مشکل واکسن‌های ضد کرونا می‌گفت. اما یادم آمد که همین خبرگزاری اصولگرای فارس، در گزارشی مفصل از خریداری ۱۱۰ میلیون دوز واکسن در دولت دوازدهم نوشته بود. انگار سهم دولت محترم تازه وارد، فقط "وارد" کردن آن بود و پُزی که دوستان دادند. اشکالی ندارد، فدای سر همه دوستان. فقط امروز برای مشکل دارو همت کنند بزرگواران چون دیگر دولت دوازدهم نیست که خرید کند. زمستان، فصل شیوع آنفلوآنزا هم در راه است. سختی و سرمایش که اروپا را از پا بیندازد، سرما خوردگیش می‌تواند برای ما زحمت ایجاد کند. پس برای کم کردن زحمت مردمِ انقلابی، دولت مردمی و انقلابی، زودتر اقدام کند.

فرمانده نیروی زمینی سپاه:

یگان‌های نیروی زمینی سپاه در مرزهای غربی و شمال‌غرب تقویت می‌شوند

بقیه از صفحه اول

سردار محمد پاکپور فرمانده نیروی زمینی سپاه از استقرار یگان‌های زرهی و نیرو مخصوص نزسا در نوار مرزی غرب و شمالغرب کشور خبر داد و گفت: به دنبال تحرکات اشرار و گروهک‌های تروریستی تجزیه طلب ضدایرانی در شمال غرب کشور و ایجاد شرارت و ناامنی در برخی مناطق، نیروی زمینی سپاه با تقویت نیروهای خودی در محدوده نوار مرزی استان‌های غرب و شمالغرب کشور و بهره گیری از همکاری مردم غیور بومی به مقابله قاطعانه با عوامل ناامنی در منطقه می‌پردازد.

فرمانده نیروی زمینی سپاه با بیان اینکه هم‌اکنون برخی یگان‌های زرهی و نیرو مخصوص نزسا درحال عزیمت به استان‌های مرزی غرب و شمالغرب کشور هستند، تصریح کرد: این اقدام نیروی زمینی سپاه به منظور تقویت یگان‌های مستقر در مرز و جلوگیری از نفوذ تیم‌های تروریستی وابسته به گروهک‌های تجزیه طلب مستقر در اقلیم شمال عراق و همچنین جلوگیری از قاچاق سلاح به داخل کشور صورت گرفته است.

پیشخوان Pishkhan.com

باقری:

رایزنی پیوسته و مستمر ایران و هند یک ضرورت انکارناپذیر است

معاون سیاسی وزارت امور خارجه ایران و هیات همراه که برای مشورتهای سیاسی معاونین وزرای امور خارجه جمهوری اسلامی ایران و هند به دهلی نو سفر کرده، روز پنجشنبه با ویرای موهان کواترا، قائم مقام وزیر خارجه هند دیدار و گفت‌وگو کرد.

در این دیدار مهمترین موضوعات مورد علاقه دو کشور در عرصه‌های دوجانبه، منطقه‌ای و بین‌المللی مورد رایزنی و بررسی قرار گرفت و طرفین پیرامون راههای توسعه و گسترش مناسبات سیاسی فیمابین از جمله تبادل هیات‌های عالیرتبه، نشست آتی کمیسیون مشترک همکاریهای اقتصادی ایران و هند و شورای تجاری دو کشور با هدف ارتقا سطح مبادلات تجاری و همچنین سرمایه‌گذاری هند در چابهار تبادل نظر کردند.

طرفین همچنین در خصوص موضوعات منطقه‌ای از جمله اوضاع افغانستان، مبارزه با تروریسم و مواد مخدر، کریدور شمال جنوب و راههای تقویت همکاریهای چند جانبه از جمله در چارچوب سازمان شانگهای به گفت‌وگو پرداختند.

علی باقری در این ملاقات همکاریهای دوجانبه و چندجانبه جمهوری اسلامی ایران و هند راموجب تحکیم صلح و ثبات در منطقه و مقابله با یکجانبه گرایی و مداخله کشورهای فرامنطقه‌ای در امور منطقه خواند و گفت: رایزنی پیوسته و مستمر ایران و هند در موضوعات مختلف و همکاری دو طرف در زمینه‌های مورد علاقه به ویژه در موضوعات منطقه‌ای یک انتخاب نیست، بلکه یک ضرورت انکار ناپذیر برای تامین منافع ملی دو کشور است و در عمل فرصت را از بیگانگانی که می‌خواهند با بهره‌برداری از خلاء همکاری میان کشورهای منطقه، ترتیبات منطقه‌ای را براساس منافع نامشروع و سیاستهای زیاده خواهانه خود بر کشورهای منطقه تحمیل کنند، خواهد گرفت.

اولیانوف:

وقت آن است که ماراتن مذاکرات وین را کامل کنیم

نماینده روسیه در سازمان‌های بین‌المللی در وین در گفت‌وگویی با «نابهنگام» تلقی کردن قطعنامه اخیر شورای حکام آژانس بین‌المللی انرژی اتمی علیه ایران، گفت که این اقدام «حداقل موقتا» روند مذاکرات وین را تضعیف می‌کند.

به گزارش خبرگزاری ریانووستی، میخائیل اولیانوف، نماینده روسیه در سازمان‌های بین‌المللی در وین در بخشی از گفت‌وگو با این خبرگزاری با انتقاد از قطعنامه اخیر شورای حکام آژانس بین‌المللی انرژی اتمی علیه ایران گفت: این قطعنامه بسیار نابهنگام بود. ماه‌هاست که در مذاکرات احیای برجام[توافق هسته‌ای] در وین اتفاقی نیفتاده است و این عمدتا به خاطر انتخابات میان‌دوره‌ای آمریکاست.

اولیانوف در ادامه گفت: با توجه به این که انتخابات به پایان رسیده، وقت آن است دوباره گرد هم بیاییم و ماراتن مذاکره را کامل کنیم، تمامی شرایط برای این کار فراهم است.

او افزود: [رویکرد] ایران سازنده است و مذاکره‌کنندگان غربی هم این را می‌دانند اما به جای نهایی کردن توافق، قطعنامه‌ای را ارائه می‌کنند که حتما یا حداقل موقتا روند مذاکرات وین را تضعیف می‌کند.

اولیانوف در همین راستا گفت: نکته متناقض این است که این قطعنامه با حمایت چهار کشور غربی مذاکرات احیای توافق هسته‌ای انجام شد، از جمله آمریکا که در گذشته رویکرد کمی مسئولانه‌تری نسبت به اروپایی‌ها نشان داده بود.

این دیپلمات روس با انتقاد از رویکرد تروئیکای اروپا[آلمان، انگلیس و فرانسه] در این باره گفت: تروئیکای اروپا به دلایلی به این قطعنامه‌ها متکی است، اگرچه تجربه نشان داده است که غیرسازنده هستند.

مزایده سراسری املاک و اموال تملیکی و مازاد بانک ملی ایران

بانک ملی ایران

بانک ملی ایران در نظر دارد تعدادی از اموال مازاد خود را از طریق مزایده الکترونیکی سامانه تدارکات دولت (ستاد ایران) به صورت نقد واقساط فروش برساند.

شرایط ویژه فروش/واگذاری قسطی

ردیف	کاربری	پیش پرداخت	مدت تنفس	نحوه باز پرداخت	نرخ سود
۱	صنعتی، دامداری، کشاورزی و اموال منقول	٪۱۰ قیمت واگذاری	حداکثر یکسال تنفس	اقساط متوالی ماهیانه ، حداکثر با احتساب دوره تنفس جمعا" به مدت ۵ سال	نرخ سود مصوب شورای پول واعتبار در حال حاضر با نرخ (٪۱۸)
۲	تجاری خدماتی	٪۲۰ قیمت واگذاری	حداکثر شش ماه تنفس	اقساط متوالی ماهیانه ، حداکثر با احتساب دوره تنفس به مدت ۵ سال	
۳	مسکونی اداری	٪۳۰ قیمت واگذاری	بدون مهلت تنفس	اقساط متوالی ماهیانه ، حداکثر به مدت ۳ سال	
		٪۴۰ قیمت واگذاری		اقساط متوالی ماهیانه ، حداکثر به مدت ۴سال	
		٪۵۰ قیمت واگذاری		اقساط متوالی ماهیانه ، حداکثر به مدت ۵ سال	

- تاریخ برگزاری و انتشار مزایده از ساعت ۱۲ مورخ ۱۴۰۱/۰۹/۰۱ لغایت ساعت ۱۹ مورخ ۱۴۰۱/۰۹/۲۶ می باشد.
- مهلت دریافت اسناد مزایده از ساعت ۱۲ مورخ ۱۴۰۱/۰۹/۰۱ تا ساعت ۱۹ مورخ ۱۴۰۱/۰۹/۱۶ می باشد.
- مهلت ارائه پیشنهاد و شرکت در مزایده از ساعت ۱۲ مورخ ۱۴۰۱/۰۹/۰۱ تا ساعت ۱۹ مورخ ۱۴۰۱/۰۹/۲۶ می باشد.
- تاریخ بازگشایی پاکتهای الکترونیکی ساعت ۹:۰۰ صبح روز یکشنبه مورخ ۱۴۰۱/۰۹/۲۷خواهد بود.

توجه: امکان شرکت در مزایده بدون دریافت اسناد مزایده میسر نمی باشد لذا متقاضیان شرکت در مزایده حتما می بایست جهت شرکت در مزایده تا قبل از اتمام تاریخ مهلت دریافت اسناد مزایده (ساعت ۱۹ مورخ ۱۴۰۱/۰۹/۱۶) نسبت به دریافت اسناد مزایده از طریق سامانه تدارکات الکترونیکی دولت (ستاد ایران) اقدام نمایند.

متقاضیان خرید برای کسب اطلاعات بیشتر می توانند از طرق ذیل اقدام نمایند.
۱ - تماس تلفنی با شماره تلفن ۶۰۹۹۴۰۴۰
۲ - ارسال پیامک عدد ۱۲ به سر خط ۱۰۰۰۴۸۸۵
۳ - مراجعه به سایت بانک ملی ایران به آدرس www.bmi.ir بخش مناقصه و مزایده ← مزایده سراسری (نوبت دوازدهم اموال غیرمنقول و نوبت ششم اموال منقول) اموال تملیکی و مازاد بانک ملی ایران
۴ - مراجعه به سامانه تدارکات الکترونیکی دولت (ستاد ایران) www.setadiran.ir مزایده ← مزایده دستگاه اجرایی ← مزایده گر ← (مزایده شماره ۲۰۰۱۰۹۱۲۱۸۰۰۰۰۱۳ اموال غیرمنقول و مزایده شماره ۱۰۰۱۰۹۱۲۱۸۰۰۰۰۰۹ برای اموال منقول)
۵ - مراجعه حضوری به کلیه ادارات امور و شعب بانک ملی ایران

شناسه آگهی ۱۴۱۵۰۶۲ م الف ۳۲۹۶

وزیر علوم، تحقیقات و فناوری اطلاعات:

شیخ الرئیس بوعلی سینا سرمایه نمادین کشور است

همدان–خبرنگار روزنامه جمهوری اسلامی: وزیر علوم، تحقیقات و فناوری اطلاعات از ابوعلی سینا به عنوان سرمایه نمادین کشور نام برد و تصریح کرد: انسان‌های نخبه، اسطوره‌های علمی، مذهبی، سیاسی، اجتماعی، ورزشی و فرهنگی سرمایه‌های نمادین هستند که در هر مکانی حضور پیدا کنند به آن مکان وجاهت، خودباوری و امید، تزریق می‌کنند.

زلفی گل در آیین اختتامیه کنفرانس بین‌المللی "انسان شناسی در اندیشه فلسفی ابن سینا" با بیان اینکه در دنیای مدرن امروزی برترین سرمایه، انسانیت است، تصریح کرد: انسانیت سرمایه ارزشمندی است که عدالت، نوع دوستی، وجدان، تقوا و مجموعه‌ای از فضائل را در خود دارد.

وی اظهار داشت: بوعلی سینا که مزارش زینت بخش شهر و استان همدان شده،امروز سرمایه نمادین کشور است. وزیر علوم با بیان اینکه بوعلی سینا با بنا نهادن روش تجربی پژوهش نوین در دنیا در زمره دانشمندانی است که بزرگترین خدمات را به جامعه بشریت کرده، تصریح کرد: به همین دلیل جمهوری اسلامی توجه ویژه به منابع انسانی کارآمد را در دستور کار خود دارد.

وی با بیان اینکه در دنیای امروز، سرمایه فقط، منابع طبیعی نیست بلکه سرمایه انسانی نخبه، دانش‌مدار و مهارتمند است، تصریح کرد: علت سرمایه‌گذاری جمهوری اسلامی در بخش علم و فناوری، این است که کشوری پیشرفت می‌کند که منابع انسانی فرهیخته داشته باشد. زلفی‌گل خاطر نشان کرد: برگزاری چنین همایش‌هایی کمک می‌کند تا جوانان و آینده‌سازان به پیشرفت کشور، امیدوارتر باشند چون حفظ سرمایه‌های نمادین در راستای حفظ هویت مداری کشور ضروری است. نماینده ولی فقیه در استان همدان نیز در این کنفرانس علمی و فلسفی گفت: انسان با شنیدن حرف‌های امثال بوعلی سینا می‌تواند خود را نجات دهد.حجت الاسلام شعبانی موثقی با تأکید بر اینکه اسلام مکتب عقلانیت است، اظهار داشت: در شیعه، کتب و منابع بسیاری از جمله کافی را داریم که اولین روایت‌های مطرح شده در آن بر مبنای عقلانیت است و این یعنی اسلام دینی براساس توجه و عقلانیت می‌باشد.وی با اشاره به اینکه امروز در دنیا تمدنی شکل گرفته که همه تمدنش برجسته کردن لذت‌های بدن است، اظهار داشت: آیا تمدن غرب غیر از فکر کردن به بدن انسان پیشنهاد دیگری دارد؟ البته تحقیقاتی نیز در عرصه‌های علمی انجام شده، اما برجستگی و ظهور و بروزی نداشته و تنها فربه شدن جسم و این مرکب ۷۰ ساله است.

اضافه می‌شود؛ آیین اختتامیه کنفرانس انسان شناسی در اندیشه فلسفی ابن سینا،با حضور اندیشمندانی از کشورهای ترکیه،روسیه و ازبکستان و جامعه المصطفی قم در سالن شهدای استانداری همدان برگزار شد.

دادستان عمومی و انقلاب جاسک:

توسعه سواحل مکران باید به سمت و سوی توسعه ملی پیش برود

جاسک– خبرنگار روزنامه جمهوری اسلامی: دادستان عمومی و انقلاب جاسک از پترو پالایش مکران، مروارید مکران، پتروپالایش امید و گاما بازدید کرد.

حجت الاسلام امامی به همراه فرماندار شهرستان و بازپرس دادسرا، رئیس اداره کار و برخی روسای ادارات از پالایشگاه‌های نفتی و پتروشیمی کوه مبارک جاسک بازدید و دستورات مقتضی صادر کرد.

وی در این بازدید گفت:هدف از این بازدید مراجعه مکرر کارگران این شرکت‌ها در خصوص مشکلات در پرداخت حقوق و دستمزد و پیگیری علت توقف برخی از پروژه‌های نفتی و رفع برخی از معضلات بود.

امامی افزود: بحمدالله خدمات خوبی درحال انجام است که با اتمام این پروژه‌ها این شهرستان دچار جهش چشمگیری خواهد شد.

دادستان عمومی وانقلاب اضافه کرد: باید از ظرفیت این شهرستان که بومی‌ها هستند استفاده شود و در اتمام پروژه‌ها تسریع تا به بهره‌برداری کامل برسند، توسعه سواحل مکران باید به سمت و سوی توسعه ملی پیش برود و در توسعه ملی باید بومی‌ها بکار گرفته شوند و از پتروپالایش مکران که در جهت اهداف توسعه سواحل مکران به خوبی از نیروهای بومی منطقه استفاده کرده‌اند تقدیر و تشکر نمود.

امضاء تفاهم نامه همکاری بین سازمان جهاد کشاورزی و جهاد دانشگاهی سیستان و بلوچستان

زاهدان–خبرنگار روزنامه جمهوری اسلامی: تفاهم نامه مشترک همکاری جهاد دانشگاهی و جهاد کشاورزی در زمینه گیاهان دارویی با حضوراستاندار سیستان و بلوچستان ورئیس جهاد دانشگاهی کشور به امضاء رسید.

در مراسمی که بدین منظور برگزار شد رئیس جهاددانشگاهی کشورگفت: سیستان و بلوچستان در زمینه فعالیت دانشگاهی و داشتن مراکز آموزشی علمی از استان‌های تراز اول کشور محسوب می‌شود که وجود این مراکز خود می‌تواند پشتوانه علمی قوی برای انجام کارهای تحقیقاتی و کاربردی جهاددانشگاهی در استان باشد.مسلمی نائینی افزود: ظرفیت‌های این استان در زمینه‌های انرژی‌های نو همچون باد، خورشید و آب می‌تواند این فرصت را برای جهاددانشگاهی به وجود بیاورد که با کمک دانشگاه و دیگر دستگاه‌ها ارائه خدمات بدهد.وی ازآمادگی جهاد دانشگاهی برای سرمایه‌گذاری در خصوص گیاهان دارویی، اصلاح نژاد دام همچون گاو اصیل سیستانی و مرغ بومی خبر داد و خاطرنشان کرد: ظرفیت‌های جهاددانشگاهی در بحث علمی، دانش بنیان، پژوهش می‌تواند به کمک توسعه استان در بخش‌های ذکر شده بیاید.او همچنین گفت: در تفاهم نامه همکاری جهاددانشگاهی و جهاد کشاورزی در خصوص توسعه و فراوری گیاهان دارویی این آمادگی را داریم تا صنعت کشت گیاهان دارویی و کمک به بومیان منطقه جهت فروش و فراوری این محصول در استان حمایت کنیم.استاندار سیستان و بلوچستان هم در سخنان خود ۶ شاخص گیاهان دارویی، گاو اصیل سیستانی، مشاغل خانگی، ایده‌های نو و فناور، مباحث آموزشی و دانشگاهی و تولید دانش به محصول را اولویت کاری این نهاد در استان ذکر کرد. مدرس خیابانی گفت: ما باید خودباوری که در جهاددانشگاهی در زمینه چرخه تولید دانش و خلاقیت و نوآوری است به تولید ثروت و اقتصاد تبدیل کنیم و از این ظرفیت برای توسعه استان استفاده کنیم.وی تأکید کرد: جهاددانشگاهی برای انجام فعالیت‌های علمی، آموزشی، پژوهشی و تحقیقاتی خود باید در استان دارای پایگاه دائم شود و دستگاه‌های مرتبط همچون دانشگاه، اداره راه و شهرسازی و سازمان برنامه‌ریزی از این نهاد حمایت جدی داشته باشند.رئیس سازمان جهاد کشاورزی استان نیز در این جلسه سطح زیر کشت گیاهان دارویی استان را ۵ هزار و ۵۰۰ هکتار و با تولید بالغ بر ۲۰ هزار تن ذکر کرد و افزود: سیستان و بلوچستان دارای افزون بر ۲۰۰ گونه گیاهی زراعی، باغی، جنگلی ومرتعی است. سید محمدرضا سید حسینی تصریح کرد: درقالب این برنامه ۵ ساله توسعه کشت گیاهان دارویی که با هدف افزایش سطح زیر کشت و شکل‌گیری صنعت و بازرگانی گیاهان دارویی، ارتقای سطح درآمد کشاورزان و ایجاد زمینه‌های جدید اشتغال زایی و حفظ ذخایر توارثی و اهلی سازی گیاهان دارویی در سازمان جهاد کشاورزی دنبال می‌شود، ۶۵۰۰ هکتار سطح زیر کشت گیاهان دارویی سیستان وبلوچستان افزایش خواهد یافت.

قائم مقام وزیر کشور:

بودجه شهرداری‌ها برمبنای برنامه هفتم توسعه بسته می‌شود

اصفهان –خبرنگار روزنامه جمهوری اسلامی: قائم مقام وزیر کشور در امور مجلس از بودجه ریزی ۱۴۰۲ شهرداری‌ها بر مبنای برنامه هفتم توسعه کشور خبر داد.

احمدی در نشست مشترک شهرداران و روسای شوراهای اسلامی کلان‌شهرها در هتل عباسی اصفهان، اظهار داشت: امید است در برنامه هفتم توسعه، شهرداری‌ها و شوراها دیده شود تا برای شهرها باشد.وی ادامه داد: وزارت کشور متولی و درخدمت شهرداری‌ها، شوراها و دهیاری‌هاست و با توجه به نگاه ویژه رئیس‌جمهور و وزیر کشور به شوراها و شهرداری‌ها، انشاالله اقدام جدی در جهت منافع شهرها صورت گیرد.وی تأکید کرد: بسیاری از بودجه‌ها و اعتبارات در سازمان شهرداری‌ها و دهیاری‌ها باید مدبرانه توزیع شود بدین سبب مقرر شده است که تا مباحث عمرانی با همت بیشتر از طریق معاونت عمرانی وزارت کشور پیگیری شود.

احسان متولیان دبیر مجمع کلان‌شهرهای ایران نیز در این نشست گفت: این نشست برمبنای اولویت برنامه هفتم توسعه کشور تشکیل شده که راهکارها و پیشنهادهای لازم در آن ارائه می‌شود. افزود: همچنین امروز ۲ نشست مجزا با شهرداران و یک نشست با رؤسای شوراهای اسلامی برگزار شد.وی خاطرنشان کرد: در پایان این نشست یک روزه جمع بندی توسط شهردار تهران صورت می‌گیرد.نشست مشترک شهرداران و رؤسای شوراهای اسلامی کلان‌شهرها و مراکز استان‌های کشور همزمان با یکصدوپانزدهمین نشست مجمع شهرداران کلان‌شهرهای کشور با هدف هم‌افزایی و تعامل بیشتر و مؤثرتر بین شهرداران و رؤسای شورای اسلامی شهرها جهت ارتقای سطح اجرایی و عملیاتی اقدامات و برنامه‌های مدیریت شهری در کلان‌شهرها و مراکز استان در اصفهان برپا شده است.قاسم زاده شهردار اصفهان نیز در مراسم افتتاحیه این گردهمایی با تأکید بر اینکه بسیاری از مشکلات امروز شهرها از مسیر فرهنگی قابل حل است، گفت: امروز شهرهای فرهنگی مورد توجه و مقصد اصلی گردشگری است، درحالی که خلأ فضاهای فرهنگی در شهر داریم. قاسم‌زاده، با اشاره به اینکه در تاریخ تحول و تطور شهرها با ۴ دوره برخورد می‌کنیم، اظهار کرد: در دوره اول شهرهای بدوی شکل گرفت، در دوره دوم وارد شهرهای صنعتی می‌شویم که مزیت آن تعداد کارخانه و توسعه صنعت بوده، در دوره سوم و در اعتراض به شهرهای صنعتی و آلودگی‌های زیست محیطی، شهرهای پاک شکل گرفت و بعد از آن در دوره شهرهای فرهنگی قرار داریم.وی با بیان اینکه امروز شهرهای فرهنگی مورد توجه و مقصد اصلی گردشگری است، گفت: این چرخه تحول الزاما ترتیب زمانی ندارد و ممکن است در شهرهای مختلف دنیا روند تحول شهرها متفاوت باشد.شهردار اصفهان با تأکید بر اینکه بسیاری از مشکلات امروز شهرها از مسیر فرهنگی قابل حل است، تصریح کرد: هرچقدر خیابان و زیرگذر و روگذر بسازیم، بدون فرهنگ ترافیک، مشکل ترافیک حل نمی‌شود.وی با اشاره به اینکه امروز خلأ فضاهای فرهنگی در شهر داریم، گفت: شهرهای ما امروز نیاز به فضاهایی دارند که مردم بتوانند استراحت و تفریح مشروع کنند، درحالی که این فضاها را در شهرها کم داریم، اما امیدواریم در این دوره شهرها را از حیث فضاهای فرهنگی و الگوهای زندگی ارتقا دهیم.

کاهش بیش از ۹۰ درصدی آتش‌سوزی در جنگل‌ها و مراتع مهدیشهر

مهدیشهر– خبرنگار روزنامه جمهوری اسلامی: رئیس اداره منابع طبیعی و آبخیزداری شهرستان مهدی‌شهر با اشاره به نقش مهم دیده‌بانان در مهار آتش‌سوزی، از کاهش بیش از ۹۰ درصدی وقوع آتش‌سوزی در جنگل‌ها و مراتع این شهرستان در تابستان امسال خبر داد.

واحدی‌مطلق با بیان اینکه از ابتدای امسال تاکنون تنها یک فقره آتش‌سوزی جدی در جنگل‌ها و مراتع این شهرستان رخ داد، اظهار کرد: در جریان این آتش‌سوزی، ۱،۵ هکتار از عرصه‌های منابع طبیعی استان سمنان طعمه حریق شد.

وی اضافه کرد: بقیه آتش‌سوزی‌های رخ‌داده در منابع طبیعی شهرستان مهدی‌شهر با همکاری نیروهای یگان حفاظت و دیده‌بانان محلی در همان دقایق اولیه اطفا شده است.

رئیس اداره منابع طبیعی و آبخیزداری شهرستان مهدی‌شهر بیان کرد: تابستان امسال کاهش بیش از ۹۰ درصدی وقوع آتش‌سوزی در منابع طبیعی این شهرستان را شاهد بودیم.

واحدی‌مطلق با اشاره به پایین آمدن دمای هوا با آغاز فصل پاییز، گفت: با کاهش دمای هوا، احتمال وقوع آتش‌سوزی در منابع طبیعی استان سمنان تقریباً صفر می‌شود و بعید است در ادامه سال شاهد وقوع آتش‌سوزی مهمی در عرصه‌های منابع طبیعی این استان باشیم. وی یکی از دلایل موفقیت در مدیریت وقوع آتش‌سوزی در عرصه‌های منابع طبیعی را استفاده از ظرفیت دیده‌بانان محلی برای مدیریت حریق عنوان کرد.

رئیس اداره منابع طبیعی و آبخیزداری شهرستان مهدی‌شهر افزود: تابستان امسال ۱۰ دیده‌بان بومی و محلی در نقاط بحرانی آتش‌سوزی فعالیت داشتند که این دیده‌بانان نقش مهمی در مهار حریق داشتند و آتش‌سوزی‌های رخ داده در منابع طبیعی را در سریع‌ترین زمان ممکن و قبل از گسترش دامنه آتش به دیگر نقاط اطفا کرده‌اند.

واحدی‌مطلق با اشاره به گشت‌زنی اکیپ‌ها برای مراقبت از عرصه‌های منابع طبیعی شهرستان مهدی‌شهر، گفت: تابستان امسال هفت اکیپ واکنش سریع در ۶ پایگاه اطفای حریق شهرستان درحالت آماده‌باش شبانه‌روزی برای مقابله با آتش‌سوزی‌های احتمالی قرار داشتند.

برداشت ۱۴۷ هزار تن خرما در سیستان و بلوچستان

زاهدان–خبرنگار روزنامه جمهوری اسلامی: امسال ۱۴۷ هزار تن خرما از سطح نخلستان‌های مناطق جنوبی این استان برداشت و حدود ۱۴۰ هزار تن نیز براثر بارندگی(سامانه مونسون) دچار خسارت شده است.

معاون بهبود تولیدات گیاهی سازمان جهاد کشاورزی سیستان و بلوچستان در این رابطه گفت: برداشت خرما از تیرماه در سیستان و بلوچستان با ارقام زودرس کتومی، نگال و آشوبه شروع شده و با ارقام دیررس مایکلی و هلیله در اواخر آبان به پایان می‌رسد. امان‌الله طوقی اظهارداشت:خرمای مضافتی با سطح زیرکشت ۲۸ هزار و ۴۰۰ هکتار و خرمای ربی با سطح زیرکشت ۲۲ هزار و ۵۰۰ هکتار بیشترین نخلستان‌های سیستان و بلوچستان را به خود اختصاص داده‌اند.معاون بهبود تولیدات گیاهی سازمان جهاد کشاورزی سیستان و بلوچستان گفت: ۴۱ درصد سطح محصولات باغی استان به کشت خرما اختصاص دارد.وی بیان کرد: از ۶۲ هزار و ۹۱۴ هکتار نخلستان در سیستان و بلوچستان ۴۹هزار و ۷۱۸ هکتار بارور بوده و سالانه بیش‌از ۲۸۷ هزار تن انواع خرما در این استان تولید و روانه بازار مصرف می‌شود که امسال به دلیل خسارت وارده ناشی از سیلاب سامانه بارشی مونسون و در نتیجه ترشیدگی خرما شاهد از بین رفتن ۱۴۰ تن از این محصول هستیم.طوقی اظهارداشت: خرمای تولید شده سیستان و بلوچستان علاوه‌بر استان‌های داخلی به کشورهای حوزه خلیج فارس، اروپایی و روسیه صادر می‌شود.وی گفت: بیشترین نخلستان‌های سیستان و بلوچستان در شهرستان‌های سراوان، ایرانشهر، نیکشهر و سیب و سوران واقع شده است.معاون بهبود تولیدات گیاهی سازمان جهاد کشاورزی سیستان و بلوچستان اظهارداشت: کشت خرما در استان زمینه اشتغال بیش‌از ۴۰ هزار نفر را فراهم کرده است.

پیکر سرباز شهید مدافع امنیت در زهک تشییع و به خاک سپرده شد

زابل–خبرنگارروزنامه جمهوری اسلامی: پیکر پاک و مطهر سرباز شهید بهزاد براهویی که در جریان حمله مسلحانه اشرار به پاسگاه روستای چشمه زیارت زاهدان به درجه رفیع شهادت نائل آمده بود در شهرستان زهک تشییع و در روستای زادگاهش به خاک سپرده شد.

فرمانده انتظامی سیستان و بلوچستان پیرامون نحوه شهادت شهید براهوئی گفت: این سرباز وظیفه در حمله ناجوانمردانه اشرار مسلح کوردل به ماموران گشت انتظامی پاسگاه چشمه زیارت زاهدان به شهادت رسید.

سردار قنبری اظهار داشت: ماموران انتظامی پاسگاه چشمه زیارت زاهدان در حین گشت زنی در حوزه استحفاظی بوده که اشرار مسلح با یک دستگاه خودرو پژو ۴۰۵ نقره‌ای غافلگیرانه به سمت ماموران انتظامی تیراندازی می‌کنند.وی افزود: اشرار مسلح بعد از حمله ناجوانمردانه سریعا از محل متواری شدند. فرمانده انتظامی سیستان و بلوچستان افزود: بر اثر این تیراندازی مسلحانه به ماموران گشت انتظامی سرباز وظیفه "بهزاد براهویی" به فیض شهادت نائل و ستوانیکم "مهدی هاشم زهی" مجروح شد. این مقام ارشد انتظامی در استان گفت: از لحظات ابتدایی این حادثه با تشکیل تیم ویژه و سرنخ‌های به دست آمده، شناسایی و دستگیری عاملان تیراندازی به ماموران جان برکف گشت پلیس آغازشده است. مراسم تشییع پیکر پاک و مطهر شهید مدافع امنیت بهزاد براهویی مقدم از شهدای سرافراز اهل سنت استان در ستاد فرماندهی انتظامی شهرستان زهک برگزار و برای خاکسپاری به زادگاهش روستای "سیاه خان براهویی منتقل شد. این شهید والامقام متولد دهه ۸۰ بود.

یکی از سرطایفه‌های زاهدان به قتل رسید

زاهدان–خبرنگار روزنامه جمهوری اسلامی: دادستان زاهدان از کشته شدن امان‌الله شاهوزهی یکی از سرطایفه‌های شهرستان زاهدان، توسط افراد مسلح ناشناس در خیابان بعثت زاهدان خبر داد.

مهدی شمس آبادی افزود: در این خصوص دستورات قضایی صادر و کارآگاهان پلیس نیز تحقیقات لازم پیرامون شناسایی متهم را در دستور کار خود قرار دادند.

سرهنگ خدارحم فروغی جانشین انتظامی زاهدان هم گفت: بررسی‌های اولیه نشان از اختلاف طایفه‌ای داشته و تلاش برای دستگیری عامل یا عوامل ادامه دارد.

برگزاری یادواره ۲۳۰ شهید رسانه کشور و ۲۵ شهیدرسانه مازندران در ساری

ساری– خبرنگار روزنامه جمهوری اسلامی: یادواره۲۳۰ شهید رسانه کشور و ۲۵شهید رسانه مازندران در سالن سلمان هراتی اداره‌کل فرهنگ و ارشاد اسلامی مازندران، با حضور استاندار مازندران، فرمانده سپاه کربلای مازندران، مدیرکل صداوسیما مازندران، تنی چند از مسئولان استانی و شهرستانی و اصحاب رسانه و با سخنرانی معاون هماهنگ‌کننده سپاه پاسداران انقلاب اسلامی برگزار شد.

در این مراسم معاونت هماهنگ‌کننده سپاه پاسداران انقلاب اسلامی گفت: امروز جبهه، جبهه جنگ رسانه است. وی افزود: دشمن پس از انقلاب اسلامی با پدیده جدیدی مواجه شدند که آن‌ها را زیرسؤال برد و با تمام قوا در برابر او صف‌آرایی کردند.

معاونت هماهنگ‌کننده سپاه پاسداران انقلاب اسلامی خاطرنشان کرد: اگر گروه‌های تروریستی را پس از انقلاب به جان مردم کشور انداختند، اما از دل آن قدرت کم نظیر امنیتی در دنیا متولد شد.

این مسئول ادامه داد: آمدند و جنگ را تحمیل کردند و هر چه امکانات و سلاح داشتند به میدان آوردند، اما بسیجیان ما با دست خالی به میدان رفتند که از دل این تهدید و حمله یکی از بزرگ‌ترین قدرت‌های نظامی و جنگی دنیا متولد شد.

بروزرسانی و تجهیز ناوگان موتوری شهرداری گرگان

گرگان – خبرنگار روزنامه جمهوری اسلامی: معاون محیطزیست و خدمات شهری شهرداری گرگان از بروزرسانی و تجهیز ناوگان موتوری خبر داد.

احمد سالاری گفت: با پیگیری مستمر این معاونت با صرف هزینه‌ای اندک تعدادی از ماشین آلات خراب و قدیمی به صورت کامل بروز رسانی و تعمیر شدند.

به گفته وی با هزینه مبلغ ۵۰۰ میلیون تومان این ماشین آلات تعمیر و اورهال شدند که اگر این اقدام صورت نمی‌گرفت باید ۶ میلیارد تومان صرف خرید ادوات جدید می‌کردیم.

معاون محیطزیست و خدمات شهری همچنین تصریح کرد: تعمیر دو دستگاه خودروی مکانیزه حمل زباله از دیگر اقدامات این معاونت در نوسازی ناوگان حمل و نقل شهرداری بوده که با پیگیری واحد موتوری محقق شده است.

سرمایه‌گذاری ۱۰۰ میلیارد تومانی توسعه شبکه نوری مخابرات در استان گلستان

گنبد کاووس – خبرنگار روزنامه جمهوری اسلامی: مدیر مخابرات منطقه گلستان گفت: فاز نخست توسعه شبکه نوری مخابرات با سرمایه‌گذاری ۱۰۰ میلیارد تومان در استان گلستان به تصویب رسید.

شهمرادی اظهار داشت: طرح نجما مخابرات استان در جلسه هیئت مدیره شرکت مخابرات ایران به تصویب رسیده است و پس از دفاع از طرح پیشنهادی مقرر شده در فاز نخست میزان ۱۰۰ میلیارد تومان برای توسعه شبکه نوری و fttx برای پوشش همه شهرستانهای استان، سرمایه‌گذاری شود. وی در این خصوص بیشتر توضیح داد: این طرح براساس نیازسنجی‌های بعمل آمده در نقاط مختلف استان و بمنظور ظرفیت سازی باندپهن بر بستر فیبر نوری و ارتقاء کیفیت شبکه و افزایش پهنای باند، اجرا خواهد شد و با اجرای آن شاهد تحول خوبی در شبکه مخابراتی استان خواهیم بود که قطعا رضایتمندی مردم استان را بدنبال خواهد داشت.

آگهی فقدان سند مالکیت

آقای اصغر حسین منفرد با تسلیم استشهادیه مصدق ذیل شماره ترتیب ۱۰۹۷۹۷ بتاریخ ۱۴۰۱/۸/۱۶ دفترخانه ۱۴۲۸ اعلام نموده‌اند سند مالکیت ۱/۵۰دانگ مشاع از ششدانگ پلاک ثبتی ۵۳۸۸ فرعی از ۸۳ اصلی واقع در بخش ۱۱ تهران به علت جابجایی مفقود گردیده است و طی وارده بشماره ۱۴۰۱۸۵۶۰۱۱۵۱۰۱۷۰۵۹ درخواست صدور المثنی سند مالکیت را نموده‌اند.

مشخصات ملک

یک قطعه آپارتمان مسکونی به پلاک ثبتی ۵۳۸۸ فرعی از ۸۳ اصلی، مفروز و مجزا شده از ۱۲۴۵ فرعی از اصلی مذکور، قطعه ۴ در طبقه ۴ و واقع در بخش ۱۱ ناحیه ۰۰ تهران به مساحت ۱۵۸/۱۴ مترمربع بانضمام پارکینگ قطعه ۲ به مساحت ۱۰/۸ مترمربع واقع در طبقه همکف و بانضمام انباری قطعه ۵ به مساحت ۳/۶۵ مترمربع

مشخصات مالک و سند مالکیت مفقودی:

اصغر حسین منفرد فرزند علی‌اکبر دارای شماره ملی ۰۰۴۳۳۶۲۲۷۳ با جز سهم ۱/۵ از کل سهم ۶ بعنوان مالک یک ممیز پنج دهم دانگ مشاع از ششدانگ عرصه و اعیان که سند مالکیت اصلی بشماره چاپی ۱۸۰۹۶۲ سری ج سال ۹۱ در صفحه ۲۵۱ دفتر املاک جلد ۹۸۴ ذیل شماره ۱۱۵۴۹۳ بنامش ثبت و صادر گردیده است.

منافع و حق فسخ مورد مصالحه مادام‌العمر مصالح متعلق به شخص او بنفسه و النفسه می‌باشد.

لذا در اجرای ماده ۱۲۰ آئین‌نامه اصلاحی قانون ثبت (مصوب ۸۰/۱۱/۸) مراتب در یک نوبت آگهی می‌شود تا چنانچه شخص یا اشخاص مدعی انجام معامله نسبت به ملک مرقوم یا وجود سند مالکیت نزد خود می‌باشد ظرف مدت ۱۰ روز پس از انتشار این آگهی اعتراض خود را ضمن ارائه اصل سند مالکیت یا سند معامله به این منطقه واقع در تهران بزرگراه شهید باقری پشت مجتمع قضایی شهید باهنر خیابان شهید نوروزیان اداره ثبت اسناد و املاک منطقه لویزان تسلیم و رسید اخذ نمایند. بدیهی است در صورت انقضاء مهلت مقرر و عدم وصول اعتراض و یا در صورت اعتراض و عدم ارائه اصل سند مالکیت یا سند معامله طبق مقررات المثنی سند مالکیت صادر و تسلیم خواهد شد. م الف ۱۴۲۶۵

علیرضا صالحی فشمی
سرپرست واحد ثبتی حوزه ثبت ملک لویزان تهران
از طرف سیدمجیدرضا سادات حسینی

آگهی مزایده عمومی

یک شرکت در نظر دارد اقلام و تجهیزات مازاد بر نیاز خود را به شرح جدول ذیل از طریق مزایده عمومی به فروش برساند.

Pishkhan.com

ردیف	شرح	محل بازدید
۱	تجهیزات و لوازم اداری شامل ۱۰ عدد میز،۱۰ عدد صندلی ،۱۰عدد کمد بایگانی ،۲ دستگاه پرینتر و کپی و اسکنروسانترال وگوشی تلفن و....	رباط کریم
۲	تجهیزات و اقلام الکترونیکی و مصرفی مربوط به سیستم های امنیتی دوربین مداربسته،اعلام حریق و سرقت شامل ۵۰ دستگاه مرکز کنترل آنالوگ و هایبرید، ۲۵۰ عدد دوربین دام ، باکس، پین هول ، بولت، دام وندال و...آنالوگ و مگاپیکسل،۸۴۰ عدد پایه دوربین دام،۷۱ عدد لنز آناگ و مگاپیکسل و ۱۰۰ عدد دتکتورحرارتی–دودی و حرارتی،۵۴ عدد چشمی اعلام سرقت وکابل و داکت و لوله خرطومی و....	رباط کریم

متقاضیان می توانند در روزهای سه شنبه مورخ ۱۴۰۱/۰۹/۰۸ و چهارشنبه مورخ ۱۴۰۱/۰۹/۰۹ از ساعت ۹ الی ۱۵ جهت بازدید مطابق جدول فوق به نشانی: رباط کریم،شهرک صنعتی نصیرآباد مراجعه و در صورت تمایل نسبت به خرید اسناد مزایده اقدام و پیشنهاد خود را حداکثر تا ساعت ۱۵ روزشنبه مورخ ۱۴۰۱/۰۹/۱۹ به آدرس تهران،پونک،خیابان سردارجنگل،خیابان آسترکی،جنب خانه بهداشت،پلاک ۳ ،طبقه اول ارائه و رسید دریافت نمایند.

(سایر شرایط مزایده در اسناد ارائه شده است)

تلفن های تماس ۰۲۱ ۴۴۴۰۵۵۲۶ و۰۲۱ ۴۴۶۱۶۶۵۸ داخلی ۴۰۷

تخصیص ۶ هزار میلیارد تومانی مجلس برای بیمه همگانی

رئیس کمیسیون بهداشت و درمان مجلس گفت: ۶ هزار میلیارد تومان برای تحت پوشش قرار گرفتن افرادی که تحت پوشش بیمه همگانی نیستند در نظر گرفته شد.

به گزارش خبرگزاری صدا و سیما، دکتر حسینعلی شهریاری با حضور در برنامه صف اول، از کنترل کرونا در کشور خبر داد و افزود این بدان معنا نیست که هنوز صد درصد مشکل برطرف شده است. وی گفت: خوشبختانه از آن موقعی که در دولت جدید با برنامه‌هایی که رئیس‌جمهور توانستند واکسن وارد کنند و از طرفی هم شرکت‌های تولیدی داخل توانستند واکسن به اندازه کافی تولید کنند با مدیریتی که شد که همه پای کار آمدند، وزارت بهداشت و درمان، هلال احمر، بسیج، نیروهای مسلح، ارتش، نیروی انتظامی و مردم همه پای کار آمدند خوشبختانه توانستند کرونا را کنترل کنند و الآن هم که بعضی روزها صفر است، بعضی روزها ممکن است یکی دو تا باشد، فعلاً کرونا کنترل شده، الآن هم در آمریکا و هم کشورهای اروپایی در هفته بیش از صد، ۱۲۰ و ۲۰۰ نفر تلفات داریم، ولی در کشور ما کنترل شده و نگرانی ما از کرونا نیست.

رئیس کمیسیون بهداشت و درمان مجلس در خصوص افزایش میزان شیوع آنفلوآنزا در سال جاری افزود: در ستاد ملی مبارزه با کرونا همیشه بحث و توصیه شد به هموطنان که حتماً از ماسک مخصوصاً افرادی که سن بالا دارند و کودکان و مخصوصاً بچه‌های زیر پنج سال، چون آسیب پذیرند یا افرادی که بیماری‌های مزمن دارند این توصیه‌ها شد، ولی متأسفانه کسی جدی نگرفت و استفاده نکرد. این که فاصله‌گذاری باشد، هیچ کدام از اینها، واکسن هم خیلی از این افراد نزدند. اولش می‌گفتند واکسن نیست، ولی با پیگیری‌هایی که شد واکسن به اندازه کافی آمد حتی بیشتر از سال گذشته هم تولید داخل داشتیم و هم واکسن خارجی آمد که در داروخانه‌ها وجود داشت، ولی استقبال قابل توجهی نشد و متأسفانه تا هفته قبل به خاطر آنفلوآنزا ما حدود ۱۷۰ فوت شده داشتیم این هم هنوز تا آخر سال زمان زیاد است، زمستان هنوز در پیش است باز هم باید مراقبت و رعایت شود که تلفات بیشتری نداشته باشیم یا پیک دیگری دوباره اتفاق نیفتد و ما را دچار مشکل کند.

شهریاری گفت: خوشبختانه از نظر علمی گروه‌های علمی ما و بیمارستان‌های ما و این که چطور بتوانند بیماری را کنترل و مدیریت کنند تجربه بسیار خوبی بدست آمد. این که آخر دیگر مرگ و میرهای ما کاهش پیدا کرد تجربه است. چون این بیماری که آمد ابتدا اصلاً نمی‌دانستند چطور باید درمانش کنند، درمانش هم فقط دارو نبود، مراقبت‌های تنفسی بود و این که بتوانند مشکلات تنفسی بیمار را برطرف کنند که در این زمینه به تدریج تجربیات بیشتر شد. ما حتی در استان‌ها اول تجربه کافی نداشتیم که آن تیم‌های ضربتی رفتند در بعضی استان‌ها و بعد هم از طریق ویدئوکنفرانس آموزش داده شد و بعد ما تجربه خیلی خوبی در رابطه با کنترل این بیماری به دست آوردیم و بعد هم امکانات و تجهیزاتی که توانستیم در داخل کشور تولید کنیم و این باعث شد که ما در زمینه

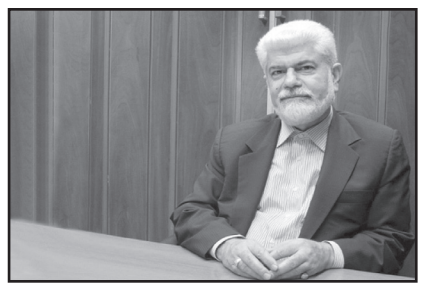

تولید دستگاه‌های ونتیلاتور که یکی از مشکلات جدی بود که حتی آمریکا گفته بود من یکی حاضرم به شما بدهم و مشکلات جدی داشتیم خوشبختانه خودکفا شدیم. دستگاه‌های مونیتور دیگر را، در رابطه با تولید دارو تجربه خیلی خوبی بود، چون کرونا را کنترل کنید، وقتی بتوانید واکسن بسازید، این تجربه‌ای که ما در تولید واکسن بدست آوردیم این می‌تواند از این به بعد هم ما را بیمه کند که اگر بیماری‌های ویروسی دیگری هم بیاید دیگر ما دست به دامن خارجی‌ها نشویم و سریع بتوانیم خودمان تولید واکسن کنیم، با وجود این که کم مهری نسبت به تولید کنندگان واکسن داخلی شد و هنوز هم بعضی شرکت‌ها تمام پولشان را نگرفتند، ولی بالأخره تجربه خوبی بود که انجام شد و این توانایی پیدا شد که ما جزو شش کشور اول دنیا باشیم که توانستیم واکسن کرونا را با کیفیت بسیار بالا با همان پلتفرم‌هایی که در دنیا تولید می‌شد بتوانیم تولید کنیم.

وی در خصوص طب سنتی که جزو سیاست‌های ابلاغی رهبر انقلاب هم بود، افزود: در وزارت بهداشت و درمان که دفتری دارد که به نظر باید ما یک معاونت پیش‌بینی شود، قبلاً هم داشته که الآن نیست، یک دفتر طب سنتی. طب سنتی در خیلی از بیماری‌ها می‌تواند کمک‌کننده باشد یعنی به عنوان درمان اول ممکن است نباشد، ولی به عنوان درمان کمکی قطعاً می‌تواند کمک کند و این تجربه هم پیدا شد یعنی ما خیلی از این داروهای طب سنتی مجوز گرفت از سازمان غذا و دارو و آمد در داروخانه‌ها و مردم هم اتفاقاً اقبال خوبی داشتند نسبت به داروهای گیاهی و داروهایی که برای طب سنتی استفاده می‌شد، ولی هنوز خیلی راه دارد، کشورهایی مثل چین، آمریکا، اروپا، خیلی بیشتر از این طب سنتی که خیلی‌ها هم همین گیاهان دارویی ماست آن‌ها بیشتر از ما استفاده می‌کنند که در این زمینه ما هنوز جا دارد که کارهای بیشتری انجام دهیم. در کمیسیون بهداشت هم ما یک کمیته طب سنتی داریم که این‌ها را رصد و پیگیری می‌کند جلسات وزارتخانه تشکیل که می‌شود حضور پیدا می‌کنند و کمک می‌کنند.

رئیس کمیسیون بهداشت و درمان مجلس درباره اظهارات چندی پیش وزیر بهداشت که گفته بود هم‌اکنون تقریباً افرادی که با نسخه الکترونیک تجویز می‌کنند، دارو می‌گیرند این کاملاً تحت پوشش دارویار است و مشکلی ندارند، نیز گفت: اتفاقاً این صحبت را خدمت رئیس‌جمهور در ستاد کرونا مطرح کردند، من آن جا نمونه آوردم گفتم این طور نیست که هر کس نسخه الکترونیک بنویسد حتماً طرح است، البته ایشان می‌گفت ما یارانه سلامت می‌دهیم، واقعیت این است این طور چیزی اتفاق نمی‌افتد. یک بیمار، چون مخصوصاً داروهای بیماران قلبی- عروقی، بیماران مزمن مثل دیابت، بیماران اعصاب و روان،ام اس و خیلی از بیماری‌ها، بیماران پیوند کلیه و غیره، علیرغم این که نسخه الکترونیک هم نوشته می‌شود، چون تحت پوشش نیست یک بیماری به من می‌گوید من قبلاً داروهای قلبی- عروقی‌ام ۷۰ هزار تومان بوده با دفترچه بیمه و نسخه الکترونیک الآن شده ۴۵۰ هزار تومان، این معنی‌اش این است تحت پوشش نیست. یا خیلی از داروهای بیماران دیابت اصلاً تحت پوشش نیست. این‌ها جزو همان ۳۶۶ قلم است یعنی انجام نشده واقعاً. آقای وزیر احتمالاً اطلاعاتی که به او دادند اطلاعات واقعی نبوده. در آن جلسه راجع به این که بعضی داروها اصلاً در داروخانه هست یا نیست، راجع به کمبودها هم وقتی ما گفتیم آقای رئیس‌جمهور به ایشان فرمودند شما هم بروید چند داروخانه خودتان بروید به عنوان وزیر ببینید وقتی این‌ها می‌گویند دارو کم است یا نیست، ببینید کم است یا نیست. چون ما راجع به کمبود دارو هم از بیش از یک سال است داریم مطرح می‌کنیم.

وی درباره رفع کمبود آنتی بیوتیک و نقصی که در سامانه تی تک بود، افزود: ششم مهر، در ستاد کرونا اطلاعاتی که ما از کمبود دارو داشتیم، من در جلسه خدمت رئیس‌جمهور گفتم که کمبود دارو جدی است. مسئولین گفتند ۵۰ قلم کمبود است، من هفته بعد یک لیست ۴۵۰ قلمی را مستند بردم گفتم ۵۰ قلم نیست، ۴۵۰ قلم کمبود دارو است. مرتب پیگیر بودیم، قبل از سال چندین بار راجع به شربت‌های آنتی بیوتیک مخصوصاً برای بچه‌ها و سرم چندین بار ما در ستاد کرونا تذکر دادیم. مسئول سازمان غذا و دارو به رئیس‌جمهور گفت که ما یک ماه دیگر این مشکل را برطرف می‌کنیم. رئیس‌جمهور عصبانی شدند گفتند مگر می‌شود به بیمار گفت که یک ماه دیگر من دارویت را فراهم می‌کنم، این اورژانس است اگر تولید می‌توانید کنید تولید کنید، اگر نمی‌توانید وارد کنید. متأسفانه سر قیمت‌گذاری این داروها مخصوصاً آنتی بیوتیک‌ها که همه شان تولید داخل بود، شرکت‌های تولیدکننده که متأسفانه باید گفت اکثر این شرکت‌ها شرکت‌های به نوعی زیرمجموعه حاکمیتی بودند یعنی یا دولتی بودند یا خصولتی بودند.

رئیس کمیسیون بهداشت و درمان مجلس ادامه داد: شرکت‌های تولیدی به خاطر افزایش قیمت با سازمان غذا و دارو مشکل داشتند، سازمان غذا و دارو می‌گفت که نه این قیمت‌هایی که شما می‌گویید نیست و آن‌ها هم آمدند با این که مواد اولیه داشتند و می‌توانستند تولید کنند، متأسفانه تولید نکردند. حالا یک اتفاق دیگر هم افتاد، اتفاقاً سازمان غذا و دارو آمد به شرکت‌های دارویی یک پوئن مثبت داد گفت از این تاریخ شما هر چه در انبارهایتان، چون این‌ها در انبارهایشان هم دپو کرده بودند، در داروخانه‌ها هم بالأخره ذخیره... گفتند شما از امروز با قیمت ارز آزاد ارائه کنید یعنی یک امتیاز اینجا داده شد به شرکت‌های دارویی با این که با ۴۲۰۰ آورده بودند، موجودی داشتند، ولی سازمان غذا و دارو اعلام کرد که شما از فردا با ارز آزاد بتوانی، هم برای داروخانه این اتفاق خوب افتاد، هم برای شرکت‌های تولیدی، ولی باز سر قیمت‌گذاری مقاومت‌های زیادی شد، داشتند، نظارت نکردند که چقدر موجودی دارند در انبارها، یکی از این شرکت‌ها می‌گفتند که ۳۵۰ تن از این مواد اولیه موجود دارد، ولی تولید نمی‌کند، که این‌ها اگر به موقع رصد می‌شد و به موقع انبارهایشان را می‌دیدند می‌توانستند برخورد کنند، نگذارند. برای اولین بار بعد از ۴۳ سال اتفاق افتاد که ما شربت تب بُر بچه را در داروخانه‌ها نداشته باشیم.

شهریاری راجع به بیمه همگانی و الکترونیکی سازی نظام سلامت و تأمین مالی از طریق بیمه‌ها نیز گفت: بیمه همگانی هم مجلس شش هزار میلیارد تومان گذاشت که همه افرادی که تحت پوشش نیستند مخصوصاً آن سه دهک اول را تحت پوشش قرار دهند که می‌گویند ما پنج میلیون و ۶۰۰ هزار نفر را تحت پوشش قرار دادیم، ولی یقیناً شاید یک میلیون، یک میلیون و خرده‌ای باشند که این افراد ممکن است هنوز مراجعه نکرده باشند، چون گاهی هم به ما زنگ می‌زنند که ما برداشت مان این است که بعضی افراد اصلاً شاید هنوز در جاهایی باشند که دسترسی یا آگاهی ندارند یا یک عده آدم‌های متمولی باشند که حاضر نیستند بیمه شوند، می‌گویند ما می‌خواهیم از بخش خصوصی استفاده کنیم که اشکالی هم ندارد و اجباری نیست، نمی‌شود بگویی که حتماً همه باید از سیستم دولتی و بیمه استفاده کنند، ولی این کار مثبت و خوبی بود و می‌شود از این کارتجلیل کرد.

وزیر بهداشت:

ارز ترجیحی داروهای سرطان حذف نشده است

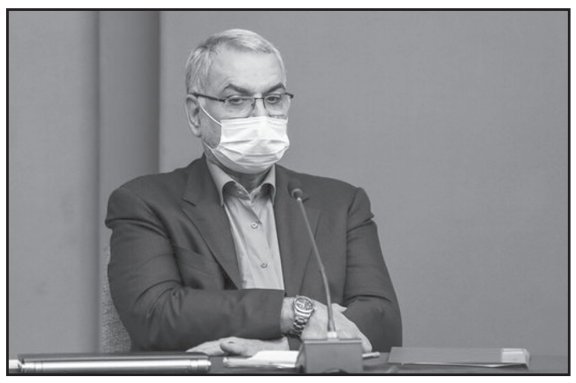

وزیر بهداشت، درمان و آموزش پزشکی، گفت: بیمار مبتلا به سرطان از نظر اقتصادی دچار مشکلات فراوانی می‌شود و علاوه بر این که نمی‌تواند اشتغال به کار داشته باشد، ممکن است در تهیه دارو و درمان گران قیمت این بیماری نیز متحمل دشواری‌هایی شود. به همین دلیل و با توجه به همین شرایط تا کنون ارز ترجیحی داروهای سرطان، حذف نشده است.

به گزارش ایسنا، دکتر بهرام عین اللهی در نشست مشترک با سرپرست و معاونان ستاد اجرایی فرمان حضرت امام(ره) و بنیاد برکت افزود: اقدامات ارزنده‌ای در ساخت و تجهیز این مرکز درمانی پیشرفته انجام شده، اما مهم‌تر از سخت افزارها، توجه به نهضت نرم افزاری و افزایش بهره وری است. وی با بیان اینکه ساخت این مرکز نباید جنبه سرمایه‌گذاری و سودآوری داشته باشد، گفت: اگر مبنا، درآمدزایی بود بنیاد برکت می‌توانست در دیگر حوزه‌ها سرمایه‌گذاری کند و حال آن که قطعا انگیزه احداث این مرکز جامع درمانی، خدمت به مردم به ویژه محرومان و اقشار کم برخوردار است. وزیر بهداشت با اشاره به اینکه بیماری سرطان، گاه ممکن است خانمان برانداز باشد، یادآور شد: بیمار مبتلا به سرطان از نظر اقتصادی دچار مشکلات فراوانی می‌شود و علاوه بر این که نمی‌تواند اشتغال به کار داشته باشد، ممکن است در تهیه دارو و درمان گران قیمت این بیماری نیز متحمل دشواری‌هایی شود. به همین دلیل و با توجه به همین شرایط تا کنون ارز ترجیحی داروهای سرطان، حذف نشده است. عین اللهی افزود: درمان سرطان، خدمتی خداپسندانه و ارزشمند است و در حوزه سرطان و حمایت از بیماران مبتلا به آن، خیریه‌های بسیاری در کشور فعالیت دارند که باید قدر آنها را دانست؛ چرا که هزینه‌های این بیماری سنگین است. وی با بیان اینکه بنیاد برکت با سابقه و عملکرد درخشان در خدمت به محرومان، مجموعه‌ای انقلابی و جهادی شناخته می‌شود، گفت: هدف اصلی این بنیاد که بهره وری بالایی نیز دارد، خدمت به مردم به ویژه محرومان و اقشار کم برخوردار است. ضمن آن که بنیاد برکت می‌تواند جنبه علمی پیدا کرده و به سمت مرجعیت علمی، حرکت کند. عین‌اللهی با اشاره به راه‌اندازی صندوق حمایت از بیماران خاص در سازمان بیمه سلامت، افزود: این صندوق در شورای عالی بیمه و هیأت دولت تصویب و ۵۰۰۰ میلیاردتومان اعتبار ازسوی مجلس برای آن در نظر گرفته شده است که مرکز جامع درمان سرطان برکت با این صندوق، همکاری مستمر و مؤثری خواهد داشت.

معاون وزیر بهداشت و رئیس سازمان غذا و دارو خبر داد:

آغاز توزیع رایگان داروهای بیماران SMA

معاون وزیر بهداشت و رئیس سازمان غذا و دارو از آغاز توزیع رایگان داروهای بیماران SMA از روز پنجشنبه (۳ آذر) خبر داد.

به گزارش ایسنا، دکتر سید حیدر محمدی با بیان این خبر، گفت: واردات داروی بیماران SMA با دستور رئیس جمهور به منظور بررسی اثربخشی آن‌ها در دستور کار وزارت بهداشت قرار گرفت و با پیگیری سازمان غذاودارو در مرداد ماه سال جاری وارد کشور شد.

وی افزود: باتوجه به اینکه این داروها برای اولین بار وارد کشور می‌شدند، باید پروتکل‌های درمانی تدوین و پس از آن دستورالعمل‌های لازم به‌منظور بررسی اثربخشی توسط معاونت تحقیقات اعلام می‌شد، بنابراین علت تاخیر در توزیع این داروها علاوه بر تعیین تکلیف منابع مالی و پوشش بیمه‌ای، تدوین پروتکل‌های درمانی بود.

رئیس سازمان غذاودارو با اشاره به اینکه لیست بیماران ازسوی معاونت درمان اعلام و دارو با ثبت در سامانه RDA یا سامانه بیماری‌های نادر در اختیار بیماران قرار خواهد گرفت، افزود: داروی خوراکی رسدیپلام از طریق داروخانه‌های مشخص شده و داروی تزریقی اسپینرازا از طریق مرکز درمانی تعیین شده، به‌صورت کاملا رایگان به بیمار ارائه و همزمان بررسی اثربخشی نیز انجام می‌شود تا درمورد ادامه واردات این دو دارو براساس نتایج تصمیم‌گیری شود.

آگهی دعوت از مجاورین پلاک ۹۹۶ فرعی از ۵۸ اصلی بخش سه کاشمر

بدینوسیله به مالکین پلاکهای ۹۹۵فرعی و۹۹۷فرعی از ۵۸ اصلی بخش سه کاشمر ابلاغ می گردد با توجه به اینکه وقت تعیین متراژ و مساحت پلاک ۹۹۶فرعی از ۵۸ اصلی بخش سه کاشمر مورد تقاضای موقوفه سیار در مجاورت ملک شمامی باشد درروز شنبه مورخه ۱۴۰۱/۰۹/۱۹ ساعت ۱۰صبح تعیین گردیده و در محل انجام خواهد شد چنانچه در مورد حدود و حقوق ارتفاقی ملک مزبور حقی برای خود قائل هستید و یا اختلافی با مجاور مزبور دارید می توانید در روز و ساعت مقرر در محل وقوع ملک واقع در کاشمر - روستای فروتقه اول خیابان چهار باغ حاضر گردیده و برابر کد ۹۱۴ مجموعه بخشنامه های ثبتی مطالب خود را اظهار دارید. بدیهی است در صورت عدم حضور، عملیات ثبتی برابر مقررات ادامه می‌یابد/ م_الف ۱۸۵

احمد جهانگیر_ رئیس ثبت اسناد و املاک کاشمر

۱_حد شمال به پلاک ۹۹۵فرعی محبوبه حیدریان وغیره
۲_حد غرب پلاک۹۹۷ فرعی مهدی عزیزی فروتقه وغیره

آگهی دعوت از مجاورین پلاک ۱۸۸۰ اصلی بخش شهر کاشمر

بدینوسیله به مالکین پلاکهای ۱۸۸۱ اصلی و ۱۸۸۲ اصلی و فرعی از ۱۸۸۰ و۱۹۲۲ و۱۸۷۹ اصلی بخش شهر وکاشمر ابلاغ می گردد با توجه به اینکه وقت تعیین متراژ و مساحت پلاک ۱۸۸۰ اصلی بخش شهر کاشمر مورد تقاضای محمدرضا سبزه که در مجاورت ملک شمامی باشد درروز چهارشنبه مورخ ۱۴۰۱/۰۹/۲۳ ساعت ۱۰صبح تعیین گردیده و در محل انجام خواهد شد چنانچه در مورد حدود و حقوق ارتفاقی ملک مزبور حقی برای خود قائل هستید و یا اختلافی با مجاور مزبور دارید می توانید در روز و ساعت مقرر در محل وقوع ملک واقع درکاشمر - خیابان باقری۲۶ پلاک۲۸ حاضر گردیده و برابر کد ۹۱۴ مجموعه بخشنامه های ثبتی مطالب خود را اظهار دارید. بدیهی است در صورت عدم حضور، عملیات ثبتی برابر مقررات ادامه می یابد/ م_الف ۱۸۶

احمد جهانگیر_ رئیس ثبت اسناد و املاک کاشمر

۱ - حد شمال پلاک ۱۸۸۱ اصلی متعلق به شهرداری کاشمر
۲- حد شرق پلاک ۱۸۸۲ اصلی متعلق به عباس وجعفر احمدنژاد
۳ - حدجنوب پلاک ۱فرعی از ۱۸۸۰ اصلی متعلق به حسین نمازی
۴- حدغرب پلاک ۱۹۲۲ اصلی متعلق به حسین زاده رمضان وپلاک ۱۸۷۹ اصلی متعلق به علی خوشرو اول وغیره

آگهی دعوت از مجاورین پلاک ۱فرعی از ۱۸۸۰ اصلی بخش شهر کاشمر

بدینوسیله به مالکین پلاکهای ۱۸۸۰ اصلی و ۱۸۸۲ اصلی ۱۸۹۳ اصلی و۱۸۸۴ اصلی بخش شهر وکاشمر ابلاغ می‌گردد با توجه به اینکه وقت تعیین متراژ و مساحت پلاک ۱فرعی ۱۸۸۰ اصلی بخش شهر کاشمر مورد تقاضای محمدرضا سبزه ، وحسین نمازی که در مجاورت ملک شمامی باشد درروز چهارشنبه مورخ ۱۴۰۱/۰۹/۲۳ ساعت ۱۰ صبح تعیین گردیده و در محل انجام خواهد شد چنانچه در مورد حدود و حقوق ارتفاقی ملک مزبور حقی برای خود قائل هستید و یا اختلافی با مجاور مزبور دارید می توانید در روز و ساعت مقرر در محل وقوع ملک واقع درکاشمر - خیابان باقری۲۶ پلاک۲۸ حاضر گردیده و برابر کد ۹۱۴ مجموعه بخشنامه های ثبتی مطالب خود را اظهار دارید. بدیهی است در صورت عدم حضور، عملیات ثبتی برابر مقررات ادامه می یابد/ م_الف ۱۸۷

احمد جهانگیر _ رئیس ثبت اسناد و املاک کاشمر

۱ - حد شمال پلاک ۱۸۸۲ اصلی متعلق به عباس وجعفر احمدنژادو ۱۸۸۰اصلی مالکین فوق
۲ - حد شرق پلاک ۱۸۸۴ اصلی عزیزاله تربقانی و۱۸۹۳ اصلی و ۱۸۹۲ اصلی عباسعلی غیور مقدم وغیره

آگهی دعوت به افراز

با عنایت باینکه خانم سحر فدوی تقاضای افراز ۵۲۵.۱۲۵ سهم مشاع از مدار ۴۲۰۱۰ سهم ششدانگ پلاک ۱۹۵ فرعی از ۳۰۲۶ اصلی بخش یک حومه کاشمر ازاین اداره نموده است بدین منظور نماینده ونقشه بردار این اداره در ساعت ۱۰ صبح مورخه ۱۴۰۱/۰۹/۱۰ در محل وقوع ملک حضور خواهند یافت لذا بدینوسلیه از کلیه مالکین مشاعی پلاک فوق دعوت بعمل آمده در ساعت و تاریخ مقرر در محل حضور داشته باشند تا عملیات افرازی با حضور آنان انجام شود، بدهی است عدم حضور مالکین مشاعی مانع عملیات افراز نخواهد شد. م_الف ۱۸۸

احمد جهانگیر_ رئیس ثبت اسناد و املاک کاشمر

آگهی فقدان سند مالکیت شهرستان رومشگان

احتراما بدینوسیله نجمه دوستی فرزند دوسه با ارائه دو برگ استشهادیه گواهی شده تحت شماره های ۹۳۹۶/۹۳۹۷/۹۳۹۸مورخ ۱۳۹۹/۹/۳۰ دفترخانه اسناد رسمی شماره ۱۴رومشکان به انضمام درخواست وارده شده شماره ۳۵۹۷۷۶مورخ ۱۳۹۹/۹/۳۰ اعلام نموده که سند مالکیت پلاک ۹۰۸فرعی از ۱۲۸اصلی بخش هفت خرم آباد شهرستان رومشگان به شماره سریال ۵۰۸۱۱۷سری الف۹۶به نام خانم نجمه دوستی فرزند دوسه ثبت وسند مالکیت صادر و تسلیم گردیده که به علت سهل انگاری مفقود گردیده و تقاضای صدور المثنی سند مالکیت ملک مذکور را دارد لذا مراتب به استناد ماده ۱۲۰ اصلاح موادی از آیین‌نامه قانون ثبت در یک نوبت آگهی شود تا چنانچه کسی مدعی انجام معامله نسبت به ملک موصوف یا وجود سند مالکیت مزبور نزد خود باشد از تاریخ انتشار آگهی ظرف مدت ده روز به اداره ثبت رومشگان مراجعه و اعتراض کتبی خود را ضمن ارائه اصل سند مالکیت یا سند معامله تسلیم و رسید دریافت دارد بدیهی است چنانچه ظرف مهلت مقرر اعتراض صورت نگیرد المثنی سند مذکور طبق مقررات صادر و به متقاضی تسلیم خواهد شد برابر نامه شماره ۹۷۰۲۰۹مورخه ۱۳۹۷/۸/۱۴ تمامت مورد ثبت در قبال پانصد میلیون ریال بازداشت می‌باشد. م الف ۶۰۸

نوروز بهاری ـ رئیس اداره ثبت اسناد و املاک شهرستان رومشگان

آگهی فقدان سند مالکیت

خانم سکینه کریمی طرارانی به کدملی ۰۰۳۸۷۴۲۵۷۸ با تسلیم دو برگ استشهادیه محلی مصدق که طی آن طی شماره یکتا ۱۴۰۱۰۲۱۵۶۵۶۸۰۰۰۱۵۶- ۱۴۰۱/۵/۲۰ دفترخانه ۷۵۲ تهران و برگ تقاضای وارده بشماره ۱۰۰۴۱ مورخ ۱۴۰۱/۵/۲۲ مدعی فقدان سند مالکیت ششدانگ آپارتمان به پلاک ثبتی ۷۳۴۸۴ فرعی ۲۳۹۵ اصلی مفروز و مجزی شده از ۲۳۰۱۰ فرعی از اصلی مذکور واقع در بخش ۱۰ تهران قطعه دو طبقه ۱ به مساحت ۱۲۲/۰۲ مترمربع به انضمام انباری قطعه ۲ به مساحت ۶/۳۰ مترمربع ذیل صفحه ۱۰۰ دفتر ۷۸ ثبت شهرآرا به نام سکینه کریمی طرارانی به شماره چاپی ۹۸۳۷۹۱ سند صادر و تسلیم گردید و برابر استشهادیه ارائه شده فاقد رهن می‌باشد. سپس وی به علت جابجایی سند مالکیت خود را مفقود نموده و درخواست صدور سند مالکیت المثنی نموده است. لذا مراتب باستناد ماده ۱۲۰ آئین‌نامه قانون ثبت در یک نوبت آگهی می‌شود تا چنانچه کسی مدعی انجام معامله نسبت به ملک مرقوم غیر از اسناد فوق و یا وجود سند مالکیت مذکور نزد خود باشد از تاریخ نشر این آگهی ظرف مدت ۱۰ روز به این منطقه مراجعه و اعتراض خود را ضمن ارائه اصل سند مالکیت یا سند معامله تسلیم و رسید دریافت نمائید تا مورد رسیدگی قرار گیرد به اعتراض بدون ارایه اصل سند مالکیت ترتیب اثر داده نخواهد شد. پس از انقضای مهلت مزبور و نرسیدن واخواهی نسبت به صدور سند مالکیت المثنی طبق مقررات اقدام خواهد شد. م الف ۱۴۲۵۹

بهروز جشان ـ رئیس واحد ثبتی حوزه ثبت ملک شهرآرا تهران
از طرف صغرا محمودی

آگهی تحدید حدود اختصاصی

تحدید حدود ششدانگ عرصه یک قطعه زمین مزروعی و باغ پلاک ۷۲ فرعی از ۴۲ اصلی بخش ۸ به مساحت ۴۷۲۵۷ متر مربع واقع در قریه طیانه که در تصرف آقای رافع بابا یی فرزند ابراهیم بوده که در اجرای قانون تعیین تکلیف تقاضای ثبت نموده و کارشناسان منتخب بشرح گزارش وارده به شماره ۱۴۷۲ - ۱۴۰۱/۹/۱۹ تصرفات بالامعارض نامبرده را گواهی و تایید و هیات طبق شماره ۹۸۵ - ۱۴۰۱/۹/۲۳ اقدام به صدور رای نموده است علهذا به استناد تبصره ذیل ماده ۱۳ قانون تعیین تکلیف و ماده ۱۳ آیین نامه قانون مرقوم و مستفاد به ماده ۱۴و۱۵ قانون ثبت در مورخه ۱۴۰۱/۹/۲۸ راس ساعت ۱۰ صبح تحدید حدود پلاک مرقوم بعمل خواهد آمد لذا بدینوسیله از مجاورین و صاحبان حقوق دعوت میشود که در روز و ساعت تعیین شده فوق در محل حاضر و در صورتیکه اعتراض به حدود و یا حقوق ارتفاقی دارند میتوانند از تاریخ انجام تحدید حدود لغایت ۳۰ روز اعتراض خود را کتبا به اداره ثبت اسناد این شهرستان تسلیم دارند ضمناً برابر ماده ۸۶ آئین نامه اصلاحی قانون ثبت اعتراض باید کتبی مستقیماً به اداره ثبت کامیاران تسلیم شود و معترض می بایست ظرف مدت یک ماه از تاریخ تسلیم اعتراض به ثبت محل نسبت به تقدیم دادخواست به مرجع صالحه قضایی اقدام و گواهی مرجع مذکور را مبنی بر تقدیم دادخواست اعتراض به ثبت محل ارائه نماید در غیر اینصورت اداره ثبت بدون توجه به اعتراض عملیات ثبتی را با رعایت مقررات ادامه می دهد. م الف ۵۹

تاریخ انتشار : ۱۴۰۱/۹/ ۵

علی محمد براتی رئیس ثبت کامیاران

رونوشت آگهی حصر وراثت

آقای خدابخش حسینی هفشجانی دارای شناسنامه شماره ۵۹۸۴ به شرح دادخواست کلاسه ۶۴۹/۱۴۰۱ از این شورا درخواست گواهی حصر وراثت نموده و چنین توضیح داده که شادروان صادق حسینی هفشجانی به ش ش ۶۰ درتاریخ ۱۳۹۳/۳/۳ دراقامتگاه دائمی خود بدرود زندگی گفته ، ورثه حین الفوت آن مرحوم منحصر است به ۱- خدابخش حسینی هفشجانی به ش ش۵۹۸۴ (پدر متوفی) ۲- آذر ره گشایی هفشجانی به ش ش ۱۰۰ (مادر متوفی) ۳- نعیمه اسمعیلی زاده هفشجانی به ش ش ۱۷۶۹۶ (همسر متوفی) ۴- شادمهر حسینی هفشجانی به ش ملی ۴۶۱۰۹۰۴۶۱۶- ۶- یاسمن حسینی هفشجانی به ش ملی ۴۶۱۱۰۹۴۶۱۸ (فرزندان متوفی)

اینک با انجام تشریفات مقدماتی در خواست مزبور را یک نوبت آگهی می نماید تا هرکسی اعتراضی دارد و یا وصیت نامه از متوفی نزد اوباشد از تاریخ نشر آگهی ظرف یک ماه به این شورا تقدیم دارد والا گواهی صادر خواهد شد.

قاضی شورای حل اختلاف شماره ۱۹ هفشجان - نعمت اله سلیمانی

آگهی تحدید حدود اختصاصی

نظر بر اینکه ششدانگ یکباب خانه به شماره پلاک ۱۹ اصلی واقع در قریه قلعه برزند بخش ۱۶ اردبیل به مساحت ۳۳۲/۷۲ مترمربع بنام آقای عباسعلی محرمی نورالـه بیگلو تایید و تحدید حدود آن تاکنون بعمل نیامده تحدید حدود پلاک مزبور در روز چهارشنبه مورخه ۱۴۰۱/۹/۳۰ ساعت ۱۰ صبح بعمل خواهد آمد بدینوسیله به مالکین و مجاورین اعلام می‌گردد در موعد مقرر در محل حاضر شوند ضمنا اعتراض بر تحدید حدود و حقوق ارتفاقی برابر ماده ۲۰ قانون ثبت از تاریخ تنظیم صورتمجلس به مدت ۳۰ روز خواهد بود.

م الف ۴۹۶ تاریخ انتشار: روز شنبه مورخه ۱۴۰۱/۹/۵

سعید نیکخو ـ مدیر واحد ثبتی حوزه ثبت ملک گرمی

آگهی تحدید حدود اختصاصی

نظر بر اینکه ششدانگ یکباب خانه به شماره پلاک ۴۹ فرعی قسمتی از پلاک ۱۹ اصلی واقع در قریه باش‌آرخ بخش ۱۶ اردبیل به مساحت ۸۶/۴۳ مترمربع بنام آقای حسن محرمی تایید و تحدید حدود آن تاکنون بعمل نیامده تحدید حدود پلاک مزبور در روز یکشنبه مورخ ۱۴۰۱/۱۰/۴ ساعت ۱۱ صبح بعمل خواهد آمد بدینوسیله به مالکین و مجاورین اعلام می‌گردد در موعد مقرر در محل حاضر شوند ضمنا اعتراض بر تحدید حدود و حقوق ارتفاقی برابر ماده ۲۰ قانون ثبت از تاریخ تنظیم صورتمجلس به مدت ۳۰ روز خواهد بود. م الف ۴۹۷

تاریخ انتشار: روز شنبه مورخ ۱۴۰۱/۹/۵

سعید نیکخو ـ مدیر واحد ثبتی حوزه ثبت ملک گرمی

فقدان سند

برگ سبز سواری پیکان تیپ ۱۶۰۰ مدل ۱۳۷۳ به شماره شهربانی ایران ۱۵ - ۸۶۸ ج ۸۳ همچنین شماره موتور ۱۱۲۷۲۲۱۰۴۰ و شماره شاسی ۷۳۴۳۰۴۷۲ به نام محمود فکری شالی مفقود گردیده و از درجه اعتبار ساقط است.

فقدان سند

برگ سبز وانت یخچال دار زامیاد مدل ۸۹ بشماره پلاک ۶۶۹ ج ۲۹ - ایران ۳۵ همچنین به شماره موتور ۸۰۰۰۷۹۷۴ و شماره شاسی NAZDL۱۰۴TJK۰۰۴۳۶۴ بنام محمد خلیل فام مفقود گردیده و از درجه اعتبار ساقط است. (بناب)

برگ سبز و سندکمپانی خودرو سواری پراید صبا مدل ۱۳۸۰ به شماره انتظامی ایران ۹۳-۷۲۸ ص ۲۷ به شماره شاسی S۱۴۱۲۲۷۹۶۷۱۹۵۲ و شماره موتور ۰۰۲۰۲۳۷۹ بنام حامد کیومرثی مفقود گردیده و از درجه اعتبار ساقط می‌باشد. اردکان

مجوز اسلحه ساچمه زنی تکلول ته پر چخماقی کالیبر ۱۲ به شماره سلاح ۸۸۱۸ ساخت ترکیه به نام علی جوزیان گاوبازه مفقود گردیده و از درجه اعتبار ساقط می‌باشد.
خرم آباد

سند مالکیت اتومبیل پراید ۱۱۱ مدل ۱۳۹۸ به شماره انتظامی ۵۵۲ط۲۸-ایران۴۷ مفقود گردیده و از درجه اعتبار ساقط است.
لاهیجان

اصل سند (برگ سبز) مربوط به سواری سمند LX به شماره پلاک ۷۳۱س۶۳ایران ۴۱ و شماره موتور ۱۲۴k۰۷۲۱۵۴۸ و شماره شاسی NAAC۹۱CE۸FF۰۳۶۸۱۱ مربوط به اینجانب سمیه رضایی دم بره مفقود گردیده و از درجه اعتبار ساقط می‌باشد. ک

برگ سبز و کارت پژو ۲۰۶ به شماره پلاک ۷۳۹ ل ۳۷ ایران ۹۸ به شماره موتور ۱۰FSE۲۴۰۹۳۵۰۴ به شماره شاسی ۸۱۶۳۳۸۰۳ مفقوده گردیده از درجه اعتبار ساقط است. سرابله

برگ سبز خودرو سواری پژو ۲۰۶ مدل ۱۳۸۳ به رنگ بژ- متالیک به شماره موتور ۱۰FSS۱۴۸۷۹۲۰۹ و شماره شاسی ۸۳۶۴۶۱۸۶ به شماره انتظامی ۸۹۳ب۴۸ایران۱۸ بنام محمد مهدی زارعی مفقود گردیده و از درجه اعتبار ساقط می‌باشد. همدان

برگ سبز خودروی سواری پراید تیپ ۱۳۲ برنگ سفید مدل ۱۳۸۹ به شماره پلاک ۸۲-۲۹۳ق۳۷ و به شماره موتور ۳۸۶۸۴۷۹ و شاسی S۱۴۲۲۲۸۹۲۲۲۳۳۶ متعلق به هانیه مهدی‌زاده سماکوش مفقود و از درجه اعتبار ساقط می‌باشد.
(بابلسر)

بر

امام خمینی: بسیج باید پاسدار اصول تغییر ناپذیر «نه شرقی - نه غربی» باشد

بهره‌ای از کلام امام خمینی به مناسبت هفته بسیج

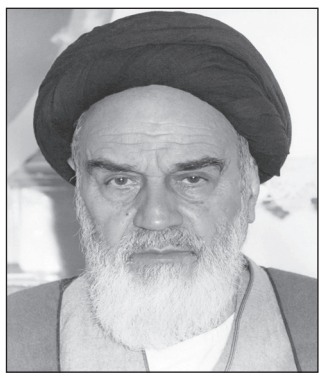

پنجم آذرماه، سالروز تصمیم و فرمان تاریخی حضرت امام خمینی رضوان‌الله تعالی مبنی بر تشکیل ارتش ۲۰ میلیونی است که منجر به تشکیل بسیج مستضعفان گردید و به برکتی ماندگار در تاریخ انقلاب اسلامی ایران تبدیل گشت. امام خمینی علاوه بر آنکه فقیه و عالمی جامع معقول و منقول بودند، سیاستمداری زمان شناس نیز بودند که بر اهمیت موقعیت‌ها و تصمیم‌ها و تأثیر آنها در تاریخ اشراف کامل داشتند و تصمیمات به موقع و مقتدرانه و در عین حال هوشمندانه و آینده‌نگرانه ایشان، ویژگی‌های خاص آن عزیز دوران را به‌عنوان رهبری جامع‌نگر به نمایش می‌گذاشت. فرمان امام خمینی برای تشکیل بسیج مستضعفین و ارتش ۲۰ میلیونی نمونه بارزی از ویژگی زمان شناسی و اهمیت قائل شدن برای تصمیمات قاطع در موقعیت‌های حساس است، تصمیم قاطعی که اهمیت و تأثیر آن در کمتر از یک سال با آغاز جنگ تحمیلی رژیم بعث عراق به میهن اسلامی به خوبی آشکار گردید و این تصمیم، تضمین آگاهانه‌ای برای حراست و حفاظت از کیان میهن اسلامی در برابر تجاوز بیگانگان به خاک کشور و حامیان مستکبر و بین‌المللی آنان گردید، کما اینکه این تصمیم در مقابله با توطئه‌های گوناگون ضدانقلابیون، نفاق و اشرار در نخستین روزهای پیروزی انقلاب نیز گردید و امروز نیز نیروهای جان بر کف این سازمان مردمی نقش خود را در قالب حافظان امنیت به خوبی ایفا می‌نمایند.

آنچه مطالعه می‌فرمائید، گوشه‌ای از اندیشه‌های حضرت امام خمینی درباره بسیج و نقش آن در انقلاب و اهداف فرهنگ بسیجی است. تشکلی که خدمات قدرتمند آن به نظام جمهوری اسلامی و انقلاب اسلامی ایران فراموش شدنی نخواهد بود.

***

اگر یک ملت که همه جوانهایش مجهز باشند به همین جهازی علاوه بر جهاز دینی و ایمانی که دارند، مجهز به جهازهای مادی هم باشند، سلاحی هم باشند و یاد گرفته باشند، همچی نباشند که یک تفنگی دستشان آمدند ندانند با آن چه بکنندش. باید یاد بگیرید و یاد بدهید رفقایتان را. جوانها را یادشان بدهید. و همه جا باید این طور بشود که یک مملکت بعد از یک چند سالی بشود یک کشوری با ۲۰ میلیون جوان که دارد بیست میلیون تفنگدار داشته باشد. بیست میلیون ارتش داشته باشد. و این یک همچه مملکتی آسیب بردار نیست. و الآن هم الحمدلله آسیب بردار نیست. الآن هم ما پشتیبانمان خداست. و ما برای او نهضت کردیم. برای پیاده کردن دین او نهضت کردیم. و خدا با ماست. و من امیدوارم که شکست برای شما نباشد ان‌شاءالله. خداوند همه‌تان را حفظ کند. و این معنایی را که عرض کردم توجه بهش داشته باشید. به رفقایی که دارید، به دستجاتی که هستند آنجا، هر جا که هستند، توجه بدهید، که امروز روزی است که همه با هم یک مطلب باید بگوییم. و آن اینکه الآن شعار مردم شده همه. الآن محرّم است، و همه دستجات بیرون می‌آیند. و دستجات باید عزاداری بکنند. عزاداری مهم است. در ضمن عزاداری همان شعارهایی هم که می‌دهند بدهند. ولی عزاداریشان هم باید باشد. خداوند همه شما را ان‌شاءالله حفظ کند. من دعاگوی همه شما هستم.

(صحیفه امام، جلد ۱۱، صص ۱۱۷ تا ۱۲۲)

تشکیل بسیج در نظام جمهوری اسلامی ایران یقیناً از برکات و الطاف جلیه خداوند تعالی بود که بر ملت عزیز و انقلاب اسلامی ایران ارزانی شد. در حوادث

***کشوری با ۲۰ میلیون جوان که دارد بیست میلیون تفنگدار داشته باشد. بیست میلیون ارتش داشته باشد. و این یک همچه مملکتی آسیب بردار نیست**

گوناگون پس از پیروزی انقلاب خصوصاً جنگ، بودند نهادها و گروه‌های فراوانی که با ایثار و خلوص و فداکاری و شهادت طلبی، کشور و انقلاب اسلامی را بیمه کردند. ولی حقیقتاً اگر بخواهیم مصداق کاملی از ایثار و خلوص و فداکاری و عشق به ذات مقدس حق و اسلام را ارائه دهیم، چه کسی سزاوارتر از بسیج و بسیجیان خواهند بود! بسیج شجره طیبه و درخت تناور و پرثمری است که شکوفه‌های آن بوی بهار وصل و طراوت یقین و حدیث عشق می‌دهد. بسیج مدرسه عشق و مکتب شاهدان و شهیدان گمنامی است که پیروانش بر گلدسته‌های رفیع آن، اذان شهادت و رشادت سر داده‌اند. بسیج میقات پابرهنگان و معراج اندیشه پاک اسلامی است که تربیت یافتگان آن، نام و نشان در گمنامی و بی‌نشانی گرفته‌اند. بسیج لشکر مخلص خداست که دفتر تشکل آن را همه مجاهدان از اولین تا آخرین امضا نموده‌اند.

من همواره به خلوص و صفای بسیجیان غبطه می‌خورم و از خدا می‌خواهم تا با بسیجیانم محشور گرداند، چرا که در این دنیا افتخارم این است که خود بسیجی‌ام. من مجدداً به همه ملت بزرگوار ایران و مسئولین عرض می‌کنم چه در جنگ و چه در صلح بزرگترین ساده اندیشی این است که تصور کنیم جهانخواران خصوصاً آمریکا و شوروی از ما و اسلام عزیز دست برداشته‌اند؛ لحظه‌ای نباید از کید دشمنان غافل بمانیم. در نهاد و سرشت آمریکا و شوروی کینه و دشمنی با اسلام ناب محمدی - صلی‌الله علیه و آله و سلم - موج می‌زند. باید برای شکستن امواج طوفانها و فتنه‌ها و جلوگیری از سیل آفتها به سلاح پولادین صبر و ایمان مسلح شویم. ملتی که در خط اسلام ناب محمدی - صلی‌الله علیه و آله - و مخالف با استکبار و پول پرستی و تحجرگرایی و مقدس نمایی است، باید همه افرادش بسیجی باشند و فنون نظامی و دفاعی لازم را بدانند، چرا که در هنگامه خطر ملتی سربلند و جاوید است که اکثریت آن آمادگی لازم رزمی را داشته باشد. خلاصه کلام، اگر بر کشوری نوای دلنشین تفکر بسیجی طنین انداز شد، چشم طمع دشمنان و جهانخواران از آن دور خواهد گردید و الّا هر لحظه باید منتظر حادثه ماند.

***بسیج میقات پابرهنگان و معراج اندیشه پاک اسلامی است که تربیت یافتگان آن، نام و نشان در گمنامی و بی‌نشانی گرفته‌اند. بسیج لشکر مخلص خداست که دفتر تشکل آن را همه مجاهدان از اولین تا آخرین امضا نموده‌اند.**

بسیج باید مثل گذشته و با قدرت و اطمینان خاطر به کار خود ادامه دهد. امروز یکی از ضروریترین تشکلها، بسیج دانشجو و طلبه است. طلاب علوم دینی و دانشجویان دانشگاهها باید با تمام توان خود در مراکزشان از انقلاب و اسلام دفاع کنند و فرزندان بسیجی‌ام در این دو مرکز، پاسدار اصول تغییرناپذیر «نه شرقی و نه غربی» باشند. امروز دانشگاه و حوزه از هر محلی بیشتر به اتحاد و یگانگی احتیاج دارند. فرزندان انقلاب به هیچ وجه نگذارند ایادی آمریکا و شوروی در آن دو محل حساس نفوذ کنند. تنها با بسیج است که این مهم انجام می‌پذیرد. مسائل اعتقادی بسیجیان به عهده این دو پایگاه علمی است. حوزه علمیه و دانشگاه باید چهارچوبهای اصیل اسلام ناب محمدی را در اختیار تمامی اعضای بسیج قرار دهند. باید بسیجیان جهان اسلام در فکر ایجاد حکومت بزرگ اسلامی باشند و این شدنی است، چرا که بسیج تنها منحصر به ایران اسلامی نیست، باید هسته‌های مقاومت را در تمامی جهان به وجود آورد و در مقابل شرق و غرب ایستاد.

***من همواره به خلوص و صفای بسیجیان غبطه می‌خورم و از خدا می‌خواهم تا با بسیجیانم محشور گرداند، چرا که در این دنیا افتخارم این است که خود بسیجی‌ام**

شما در جنگ تحمیلی نشان دادید که با مدیریت صحیح و خوب می‌توان اسلام را فاتح جهان نمود. شما باید بدانید که کارتان به پایان نرسیده است، انقلاب اسلامی در جهان نیازمند فداکاریهای شماست و مسئولین تنها با پشتوانه شماست که می‌توانند به تمامی

***اگر بخواهیم مصداق کاملی از ایثار و خلوص و فداکاری و عشق به ذات مقدس حق و اسلام را ارائه دهیم، چه کسی سزاوارتر از بسیج و بسیجیان خواهند بود! بسیج شجره طیبه و درخت تناور و پرثمری است که شکوفه‌های آن بوی بهار وصل و طراوت یقین و حدیث عشق می‌دهد**

تشنگان حقیقت و صداقت اثبات کنند که بدون آمریکا و شوروی می‌شود به زندگی مسالمت آمیز توأم با صلح و آزادی رسید. حضور شما در صحنه‌ها موجب می‌شود که ریشه ضد انقلاب در تمامی ابعاد از بیخ و بن قطع گردد.

من دست یکایک شما پیشگامان رهایی را می‌بوسم و می‌دانم که اگر مسئولین نظام اسلامی از شما غافل شوند، به آتش دوزخ الهی خواهند سوخت. بار دیگر تأکید می‌کنم که غفلت از ایجاد ارتش بیست میلیونی، سقوط در دام دو ابرقدرت جهانی را به دنبال خواهد داشت. من از تمامی بسیجیان خصوصاً از فرماندهان عزیز آن تشکر می‌کنم و از دعای خیر برای این فرزندان با وفای اسلام غفلت نخواهم نمود. خداوند شهدای عزیز و گمنام بسیج را به نعمت همجواری اهل‌بیت - علیهم السلام - متنعم و جانبازان عزیز را شفا و اسرا و مفقودین عزیز را سالماً به اوطانشان بازگرداند و هر روز بر عظمت و شوکت این نهاد مقدس و مردمی که پیروان اسلام عزیز و حضرت بقیةالله الاعظم - ارواحنا لمقدمه الفداء - هستند بیفزاید.

(صحیفه امام، ج ۲۱ صص ۱۹۴ تا ۱۹۶)

آگهی موضوع ماده ۳ قانون و ماده ۱۳ آئین‌نامه قانون تعیین تکلیف وضعیت ثبتی اراضی و ساختمانهای فاقد سند رسمی (نوبت اول)

سازمان ثبت اسناد و املاک کشور
اداره کل ثبت اسناد و املاک استان ایلام

قطعه ۹ چوار

برابر رأی شماره ۱۴۰۱۶۰۳۱۵۰۰۱۰۰۲۱۲۹ مورخ ۱۴۰۱/۰۷/۱۱ هیأت اول/ هیأت دوم موضوع قانون تعیین تکلیف وضعیت ثبتی اراضی و ساختمانهای فاقد سند رسمی مستقر در واحد ثبتی تصرفات مالکانه بلامعارض متقاضی خانم فریده عزیزی به شناسنامه شماره ۶ کدملی ۴۵۰۱۰۶۴۳۴۱ صادره ایلام فرزند سام در ششدانگ یک باب خانه به مساحت ۱۵۴/۲۳ مترمربع پلاک شماره ۹۰ فرعی از ۳۲ اصلی واقع در حوزه ثبت ملک ایلام - چوار - گنجوان - روستای سرچم‌لو، خریداری شده از صحبت عزیزی و منتسب به مالکیت صحبت عزیزی (زارع صاحب نسق) محرز گردید. لذا به منظور اطلاع عموم مراتب در دو نوبت به فاصله ۱۵ روز آگهی می‌شود در صورتیکه اشخاص نسبت به صدور سند مالکیت متقاضی اعتراضی داشته باشند می‌توانند ظرف مدت دو ماه و در مورد آگهی‌های اصلاحی ظرف مدت یک ماه از تاریخ انتشار اولین آگهی، اعتراض خود را به این اداره تسلیم و پس از اخذ رسید، ظرف مدت یک ماه از تاریخ تسلیم اعتراض، دادخواست خود را به مراجع قضایی تقدیم نمایند. بدیهی است در صورت انقضای مدت مذکور و عدم وصول اعتراض طبق مقررات سند مالکیت صادر خواهد شد.

تاریخ انتشار نوبت اول: ۱۴۰۱/۰۹/۰۵
تاریخ انتشار نوبت دوم: ۱۴۰۱/۰۹/۲۰
شناسه آگهی ۱۴۱۵۱۴۳

رستمی ـ رئیس اداره ثبت اسناد و املاک شهرستان ایلام

آگهی مناقصه عمومی نوبت اول

دهیاری روستای دویره به استناد مصوبه شماره ۹۵/ش۶ مورخ ۱۴۰۱/۸/۱۴ شورای اسلامی روستا در نظر دارد آسفالت معابر روستا به متراژ هفت هزار متر مربع و با استفاده از سهمیه قیر رایگان بنیاد مسکن انقلاب اسلامی از طریق مناقصه عمومی به پیمانکاران واجد شرایط واگذار نماید، لذا کلیه شرکت های صلاحیت دار می توانند مبلغ پنج میلیون ریال نزد بانک ملی به شماره ۰۲۲۷۹۶۶۲۳۰۰۰۴ به حساب دهیاری روستای دویره واریز و سپس جهت دریافت اسناد مناقصه به مدت سه روز پس از نشر آگهی به دهیاری مراجعه نمایند.

دهیاری روستای دویره

آگهی دعوت مجمع عمومی عادی بطور فوق العاده شرکت تعاونی سهام عدالت تنگستان (نوبت اول)

تاریخ انتشار : ۱۴۰۱/۹/۵

مجمع عمومی عادی بطور فوق العاده شرکت تعاونی سهام عدالت تنگستان (نوبت اول) ساعت ۹ صبح روز سه شنبه مورخ ۱۴۰۱/۱۰/۰۶ در محل مسجد امیرالمومنین شهر اهرم جهت اتخاذ تصمیم نسبت به موضوعات ذیل تشکیل می گردد؛ لذا بدینوسیله از کلیه اعضاء واجد الشرایط دعوت بعمل می آید در موعد مقرر حضور بهم رسانند. به همراه داشتن کارت عضویت و مدارک شناسایی (کارت ملی و شناسنامه) جهت شرکت در جلسه مجمع عمومی الزامی است. ضمنا اعضایی که امکان حضور در جلسه را ندارند می توانند نماینده خود را از بین اعضاء یا خارج از شرکت انتخاب و با تنظیم وکالتنامه و درج اختیارات وکیل و تحویل آن به هیئت مدیره اقدام نمایند . هر عضو می تواند وکالتنامه ۳ نفر از اعضاء و هر غیر عضو می تواند وکالتنامه یک نفر عضو را بعهده بگیرد. حضور توام وکیل و موکل و بازرس و هیات مدیره جهت تایید وکالتنامه ها الزامی است. زمان تایید وکالتنامه ها از تاریخ ۱۴۰۱/۱۰/۰۳ تا تاریخ ۱۴۰۱/۱۰/۰۵ در دفتر تعاونی می باشد.

دستورات جلسه : ۱- انتخاب اعضاء اصلی و علی البدل هیات مدیره برای مدت ۳ سال. ۲ - انتخاب بازرسان اصلی و علی البدل برای مدت ۱ سال مالی. ۳-تصویب صورتهای مالی سال ۱۴۰۰ و ۱۴۰۱ . ۴-تصویب بودجه پیشنهادی سال ۱۴۰۱ - ۱۴۰۲. ۵- استماع گزارش هیات مدیره. ۶- انتخاب روزنامه رسمی و کثیر الانتشار.

متقاضیان کاندیدای سمت هیات مدیره و بازرسی از تاریخ انتشار آگهی ظرف ۱۰ روز مهلت دارند بمنظور ثبت نام در سمت های فوق الذکر به دفتر شرکت تعاونی سهام عدالت شهرستان تنگستان مراجعه فرمایند.

هیات مدیره شرکت تعاونی سهام عدالت تنگستان

آگهی دعوت مجمع عمومی عادی بطور فوق العاده شرکت هوورراش (سهامی خاص) به شماره ثبت ۱۰۸۲۳ و شناسه ملی ۱۰۸۶۱۱۹۸۹۵۴

بدینوسیله از کلیه سهامداران شرکت هوورراش دعوت می شود در جلسه مجمع عمومی فوق العاده که در ساعت ۸:۰۰ صبح روز چهارشنبه مورخ ۱۴۰۱/۰۹/۱۶ در مرکز شرکت واقع در استان بوشهر ، شهرستان بوشهر ، بخش مرکزی ، شهر بوشهر، محله برج ، کوچه ۱ سپهبد قره نی ، بلوار سپهبد قره نی ، پلاک ۰ ، طبقه همکف گروه صنعتی وطن زرین مروارید آسیا با کدپستی ۷۵۱۷۷۴۶۳۵۱ و تلفن ۰۷۷۳۳۴۴۳۷۰۰ منعقد می گردد حضور بهم رسانند.

دستور جلسه: * انتخاب اعضاء هیئت مدیره. * تعیین سمت اعضاء هیئت مدیره

محمد وطن دوست - رئیس هیئت مدیره

آگهی دعوت مجمع عمومی عادی بطور فوق‌العاده نوبت دوم شرکت تعاونی مسکن در حال تصفیه ایثارگران جنگ جهادکشاورزی

از کلیه اعضای محترم شرکت تعاونی مسکن در حال تصفیه دعوت می‌شود تا در مجمع عمومی عادی بطور فوق‌العاده نوبت دوم که در رأس ساعت ۱۰ صبح روز دوشنبه مورخ ۱۴۰۱/۹/۲۱ در محل نمازخانه شرکت، واقع در محله شادمان، خیابان یحیی ذوالفقاری، خیابان شادمهر، پلاک ۲۵۸ تشکیل می‌گردد، حضور بهم رسانند.

توضیحات:

لازم به ذکر است کلیه اعضاییکه مایلند به افراد دیگری وکالت بدهند می‌بایست به صورت حضوری به دفتر شرکت مراجعه و فرم مخصوص وکالت‌نامه را تا پایان وقت اداری روز یکشنبه مورخ ۱۴۰۱/۹/۲۰ جهت بررسی و تأیید تکمیل نمایند.

دستور جلسه مجمع عمومی:

۱ - گزارش مدیران هیئت تصفیه
۲ - تصمیم‌گیری در خصوص صورت‌های مالی منتهی به ۱۴۰۰/۱۲/۲۹
۳ - تصویب هزینه‌های جاری شرکت به پیشنهاد هیئت تصفیه سال جاری ۱۴۰۱
۴ - تصویب حق‌الزحمه مدیران هیئت تصفیه
۵ - انتخاب مدیران هیئت تصفیه

هیأت مدیره در حال تصفیه

آگهی مزایده عمومی

شرکت تعاونی مصرف کارکنان وزارت جهاد کشاورزی در نظر دارد یک دستگاه خودرو پراید سفید رنگ به مدل ۹۵ از طریق مزایده عمومی بفروش برساند، از متقاضیان تقاضا می شود جهت بازدید از خودروی فوق، پیشنهاد قیمت و دریافت فرم شرکت در مزایده از تاریخ ۱۴۰۱/۰۹/۰۶ لغایت ۱۴۰۱/۰۹/۰۹ بمدت ۴ روز از ساعت ۱۰ صبح تا ساعت ۱۴ به آدرس تهران، خیابان طالقانی، روبروی بیمارستان کودکان، وزارت جهاد کشاورزی مراجعه و یا با شماره ۰۶-۶۴۵۸۲۱۰۳ هماهنگی نمایند.

Pishkhan.com

شرکت تعاونی مصرف کارکنان وزارت جهاد کشاورزی

آگهی مزایده عمومی - نوبت دوم

شهرداری بندر ماهشهر به استناد موافقت‌نامه شماره ۱۱۴۹/ش مورخ ۹۵/۷/۲۴ شورای اسلامی شهر در نظر دارد مغازه‌های مجتمع تجاری تفریحی نگین واقع در بندرماهشهر - خیابان طالقانی - روبروی سازمان آتش‌نشانی را به نحو اجاره به متقاضیان واجد شرایط واگذار نماید.

شماره مغازه‌ها:

۲-۳-۴-۵-۶-۸-۹-۱۰-۱۱-۱۳-۱۵-۱۶-۱۷-۱۸-۱۹-۲۰-۲۱-۲۳-۲۴-۲۵-۲۸-۲۹-۳۰-۳۶-۳۸-۴۳-۴۷-۴۸-۴۹-۵۰-۵۱-۵۲-۵۳-۵۴-۵۵-۵۶-۵۷-۵۸-۵۹-۶۰-۶۱-۶۲-۶۳-۶۵-۶۶-۶۷-۶۸-۶۹-۷۰-۷۲-۷۳-۷۴-۷۵-۷۸-۷۹-۸۰-۸۳-۸۵-۸۶-۸۷-۸۸-۸۹-۹۰

۱ - اسناد مزایده از مورخ ۱۴۰۱/۰۹/۰۵ تا پایان وقت اداری مورخ ۱۴۰۱/۰۹/۲۱ در امور قراردادهای شهرداری واقع در کوی انقلاب - بلوار شهرداری در مقابل پرداخت مبلغ ۳۰۰/۰۰۰ ریال (غیرقابل استرداد) به ازای هر ردیف جداگانه به حساب سیبا ۰۱۰۵۲۹۳۴۸۲۰۰۰ بانک ملی شعبه شهرداری تسلیم و پاکت در مورخ ۱۴۰۱/۰۸/۲۳ به امور قراردادها تحویل می‌گردد. بازگشایی پاکت‌ها مورخ ۱۴۰۱/۰۹/۲۶ می‌باشد.

۲ - پیشنهاددهندگان می‌بایست تضمین ۵٪ شرکت در مزایده به ازای هر ردیف جداگانه را به یکی از دو طریق زیر ارائه نمایند:

الف- فیش واریز مبلغ به حساب سیبا ۰۱۰۵۲۹۴۱۶۷۰۰۳ شهرداری بندرماهشهر نزد بانک ملی شعبه شهرداری بندرماهشهر.

ب- ضمانت‌نامه بانکی به نام شهرداری بندرماهشهر و به مدت سه ماه از تاریخ افتتاح پیشنهادها.

۳ - شهرداری در رد یا قبول یک یا کلیه پیشنهادها مختار است.
۴ - قیمت پیشنهادی زیر قیمت پایه مردود است.
۵ - متقاضیان می‌توانند جهت کسب اطلاعات بیشتر در ساعات اداری با شماره تلفن ۱۶-۵۲۳۳۹۱۱۴-۰۶۱ تماس حاصل نمایند.

حسین صفری ـ شهردار بندرماهشهر

آگهی دعوت مجمع عمومی عادی بطور فوق العاده نوبت اول شرکت تعاونی اعتبارکارکنان شهرداری ارومیه (منحل شده) به شماره ثبت ۲۲۴

تاریخ انتشار : ۱۴۰۱/۹/۵

بنا به تصویب هیات مدیره ، جلسه مجمع عمومی عادی بطور فوق العاده نوبت اول شرکت تعاونی اعتبارکارکنان شهرداری ارومیه (منحل شده) راس ساعت ۴ روزپنج شنبه مورخ ۱۴۰۱/۹/۲۴ درمحل خیابان مدیریت خ وکلا جنب اثار نشر ارزشهای دفاع مقدس کانون بازنشستگان کشوری تشکیل می گردد. از عموم سهامداران و اعضاء محترم دعوت می شود جهت اتخاذ تصمیم راجع به موضوعات ذیل در روز و ساعت مقرر در محل تعیین شده حضور به هم رسانند و یا با توجه به مفاد ماده ۱۹ آئین نامه نحوه تشکیل مجامع عمومی در صورتیکه حضور عضوی در مجمع میسر نباشد می تواند حق رای خود را به موجب وکالتنامه به عضو دیگر یا نماینده تام الاختیار از میان اعضا و یا غیر اعضا واگذار نماید در این صورت هر عضوی میتواند علاوه بر رای خود حداکثر سه رای با وکالت و هر شخص غیر عضو تنها یک رای با وکالت داشته باشد توضیحا اینکه وکالتنامه های عادی بایستی یکروز بعد از انتشار آگهی مذکور تا یکروز قبل از تشکیل مجمع بغیر از ایام تعطیل در محل دفتر شرکت تنظیم شده و توسط هیات مدیره بررسی و تایید گردد و در غیر اینصورت وکالتنامه رسمی حضور در مجمع بایستی به تایید یکی از دفترخانه های اسناد رسمی رسیده باشد.

دستور جلسه:

۱ - انتخاب اعضای هیات تصفیه
۲ - تصویب بودجه لازم جهت انجام امورات تصفیه

ضمنا به استناد تبصره ۳ دستورالعمل نحوه نظارت بر انتخابات تعاونی ها و اتاق های تعاون مصوب مهرماه سال ۱۴۰۰ کلیه کاندیداهای عضویت در سمت هیات تصفیه بایستی حداکثر تا ظرف مدت پنج روز پس از تاریخ انتشار آگهی مذکور مدارک شناسایی ذیل را با مراجعه به دفتر شرکت واقع در خیابان مدیریت خ وکلا جنب آثار و نشر ارزشهای دفاع مقدس تحویل شرکت نموده و رسید دریافت دارند.

مدارک شامل: فتوکپی شناسنامه، تصویر آخرین مدرک تحصیلی، فتوکپی حکم کارگزینی، تکمیل فرم کاندیدای عضویت در سمت هیات تصفیه

هیات مدیره شرکت تعاونی اعتبارکارکنان شهرداری ارومیه

آگهی مناقصه عمومی مرحله دوم

شرکت پیمانکاری ساختمان ایثار کرمانشاه در نظر دارد نسبت به جذب پیمانکار جهت اجرای پروژه‌های بتنی و خاکی این شرکت از طریق مناقصه عمومی اقدام نماید. لذا خواهشمند است جهت دریافت اسناد مناقصه از تاریخ انتشار آگهی به مدت ۱۰ روز کاری به واحد اداری شرکت پیمانکاری ساختمان ایثار کرمانشاه به آدرس کرمانشاه، انتهای شهرک آبادانی و مسکن، پل مهندس حمید الوندی، جنب بازار روز، واقع در شرکت ایثار کرمانشاه، طبقه اول مراجعه نمایند.

همچنین می‌توانند جهت کسب اطلاعات بیشتر با شماره تماس : ۳۴۲۱۵۹۱۲-۰۸۳ تماس حاصل فرمایند.

آگهی مزایده عمومی - نوبت دوم

پیرو آگهی منتشر شده نوبت اول مزایده عمومی در تاریخ ۲۸ و ۱۴۰۱/۸/۲۹، هیات تصفیه شرکت تعاونی مسکن کارگران شهرداری فرمانداری و دادسرای اسلامشهر و با عنایت به تصمیم مجمع عمومی مورخ ۱۴۰۱/۷/۱۱ این تعاونی و همچنین مجوز صادره توسط اداره تعاون اسلامشهر به شماره ۰۱۲/۱۰۴/۱۴۳۰۴۰ مورخ ۱۴۰۱/۸/۲۳ در نظر دارد نسبت به فروش یک قطعه زمین به شماره ۲۳۴ و به مساحت ۲۳۷/۸ متر مربع واقع در نسیم شهر جنب بلوار ۴۵ متری پایانه از طریق مزایده عمومی اقدام نماید .

۱ - متقاضیان جهت دریافت فرم شرایط شرکت در مزایده و تحویل آن از تاریخ ۱۴۰۱/۹/۶ تا پایان وقت اداری تاریخ ۱۴۰۱/۹/۱۶ به دفتر تعاونی واقع در اسلامشهر پاساژ میلاد نور طبقه چهارم واحد ۳۳ مراجعه نمایند
۲ - زمان رسیدگی به پیشنهادات مورخ ۱۴۰۱/۹/۱۹ خواهد بود
۳ - شرکت تعاونی در رد یا قبول پیشنهادات مختار است
۴ - تضمین شرکت در مزایده معادل ۵٪ مبلغ کارشناسی زمین بصورت واریز به حساب هیات تصفیه شرکت تعاونی مسکن کارگران شهرداری فرمانداری و دادسرای اسلامشهر میباشد
۵ - هزینه چاپ آگهی روزنامه و هزینه کارشناسی زمین به عهده برنده مزایده میباشد
۶ - برندگان اول و دوم و سوم هرگاه حاضر به تکمیل وجه نشوند ، چک ضمانت آنان به ترتیب ضبط خواهد شد
۷ - سایر اطلاعات و جزییات در اسناد مزایده قید گردیده است و متقاضیان میتوانند جهت کسب اطلاعات بیشتر با شماره تلفن ۵۶۳۷۸۹۷۷ تماس حاصل نمایند.

محمد خواجه - مدیر اجرایی هیات تصفیه

آگهی مزایده عمومی - نوبت دوم

پیرو آگهی منتشر شده نوبت اول مزایده عمومی در تاریخ ۲۸ و ۱۴۰۱/۸/۲۹ ، هیات تصفیه شرکت تعاونی مسکن کارگران شهرداری فرمانداری و دادسرای اسلامشهر و با عنایت به تصمیم مجمع عمومی این تعاونی در مورخ ۱۴۰۱/۷/۱۱ و همچنین مجوز صادره توسط اداره تعاون اسلامشهر به شماره ۰۱۲/۱۰۴/۱۴۳۰۴۰ مورخ ۱۴۰۱/۸/۲۳ در نظر دارد نسبت به فروش ۸ غرفه از واحدهای تجاری سارینا ۲ کیش از طریق مزایده عمومی اقدام نماید .

۱ - متقاضیان جهت دریافت فرم شرایط شرکت در مزایده و تحویل آن از تاریخ ۱۴۰۱/۹/۶ تا تا پایان وقت اداری تاریخ ۱۴۰۱/۹/۱۶ به دفتر تعاونی واقع در اسلامشهر پاساژ میلاد نور طبقه چهارم واحد ۳۳ مراجعه نمایند
۲ - زمان رسیدگی به پیشنهادات مورخ ۱۴۰۱/۹/۱۹ خواهد بود
۳ - شرکت تعاونی در رد یا قبول پیشنهادات مختار است
۴ - تضمین شرکت در مزایده معادل ۵٪ مبلغ کارشناسی هر غرفه بصورت واریز به حساب هیات تصفیه شرکت تعاونی مسکن کارگران شهرداری فرمانداری و دادسرای اسلامشهر میباشد
۵ - هزینه چاپ آگهی روزنامه و هزینه کارشناسی هر غرفه به عهده برنده مزایده آن غرفه میباشد
۶ - برندگان اول و دوم و سوم هرگاه حاضر به تکمیل وجه نشوند ، مبلغ ضمانت آنان به ترتیب ضبط خواهد شد
۷ - سایر اطلاعات و جزییات در اسناد مزایده قید گردیده است و متقاضیان میتوانند جهت کسب اطلاعات بیشتر با شماره تلفن ۵۶۳۷۸۹۷۷ تماس حاصل نمایند.

محمد خواجه - مدیر اجرایی هیات تصفیه

رئیس سازمان فرهنگی اجتماعی ورزشی شهرداری یزد خبر داد:

تدوین چشم انداز سه ساله ۱۴۰۴ ویژه خانواده و جوانی جمعیت در یزد

یزد-خبرنگار روزنامه جمهوری اسلامی: حجت‌الاسلام صداقت از تدوین برنامه و چشم انداز سه ساله ۱۴۰۴ ویژه خانواده و جوانی جمعیت در یزد خبر داد.

حجت الاسلام مجتبی صداقت رئیس سازمان فرهنگی اجتماعی ورزشی شهرداری یزد در نشست قرارگاه حمایت از خانواده و جوانی جمعیت استان یزد گفت: طرح یزد جوان، آینده درخشان براساس سند تحول جمعیت در استان شکل گرفته است.

وی افزود: ما در کشور در ۳۰ سال اخیر سریع‌ترین کاهش نرخ باروری کلی را در دنیا داشته‌ایم که این میزان ۷۰ درصد بوده است درحالی که در جهان ۳۱ درصد بوده است.

حجت الاسلام صداقت بیان کرد: در سال ۹۶ از لیست کشورهای جوان خارج شدیم و اگربه همین سیستم پیش برویم در سال ۱۴۵۰ پیرترین کشور منطقه خاورمیانه خواهیم شد.

وی افزود: در نرخ باروی ۴ و نرخ ازدواج ۲۶ و جمعیت سالمند نیز رتبه ۲۳ را در کشور داریم.

رئیس سازمان فرهنگی اجتماعی ورزشی شهرداری یزد ادامه داد: اگرعدم توجه به دغدغه رهبر انقلاب را در کشور بررسی کنیم می‌بینیم در سال ۹۳ ایشان سیاست‌های کلی جمعیت را ابلاغ کردند، اما در سال ۹۹ این قانون اجرا شد.

وی گفت: چشم انداز ما سه ساله است که یزد ۱۴۰۴ الگوی خانواده با نشاط و پیشرو در امر فرزندآوری با نرخ باروری بالاتر از حد جایگزینی دارای کنشگران حوزه جمعیت است.

حجت الاسلام صداقت بیان کرد: در قدم اول احصای مشکلات جمعیت در استان انجام شد که در پنج حوزه این امر شکل گرفت و برای این که برنامه‌های خود را مشخص کنیم براساس سه سند بالادستی راهبرها را احصا کردیم و برنامه‌های راهبردی را دنبال کردیم که شبکه سازی، توانمندسازی، فرهنگ سازی و مطالبه گری به عنوان چهار راهبرد اصلی ما بود.

رئیس سازمان فرهنگی اجتماعی ورزشی شهرداری یزد بیان کرد: شاید کارهایی که در استان در بخش کوچکی از کشور رقم بزنیم، اما معتقدیم طبق روایات هیچ کارحسنه‌ای کوچک نیست و ممکن است اتفاقات بزرگی را رقم بزند.وی گفت: مشخص کردن برنامه‌های راهبردی در ۵ مسأله و ۵ مخاطب نیز دنبال شد.حجت الاسلام صداقت بیان کرد: صاحبان فکر اندیشه برای تولید و ایجاد علم در این زمینه از مخاطبین اصلی بودند و در این راستا نیز تربیت نسل جوان با متولیان امور تربتی و همچنین اهالی هنر و رسانه نیز به دنبال تقویت آثار هنری در این زمینه بودیم.

وی گفت: ما روش‌های کلان برنامه سازی فرهنگی را در ۹ روش بررسی کردیم که نتیجه این شد که مسأله مخاطب و روش‌های کلان ماتریس سه بعدی برای ما طراحی کرد و به ۷۰ برنامه رسیدیم که طراحی کردیم.

حجت الاسلام صداقت با اشاره به اینکه با گام دوم ما این نقشه راه کامل می‌شود، بیان کرد: گام‌های بعدی ما براساس نقشه راه بررسی می‌شود و پس از بررسی و نقد این برنامه تأیید و ابلاغ می‌شود و کارگروه‌ها در این راستا شکل می‌گیرد و پس از آن به هیات اندیشه ورز می‌رسد که برنامه‌ها و طرح‌های ویژه‌ای ارائه می‌شود. وی افزود: ما معتقدیم اگر برنامه‌ریزی داشته باشیم به نتیجه خوبی خواهیم رسید.

رئیس سازمان فرهنگی اجتماعی ورزشی شهرداری یزد ادامه داد: دستاوردهای مورد انتظار ما شامل تبدیل مسأله جعیت به گفتمان، ارزیابی مستمر و ارائه گزارش به مردم، ارتقای اعتماد اجتماعی، حمایت و پشتیبانی از خانواده‌های جمعیتی، جذب اعتبارات ملی تعمیم الگوی نقشه را جمعیت استان و افزایش نرخ باروری کل استان است.

صادرات بیش از یک میلیون و ۲۰۰ هزارتن شمش فولادی توسط شرکت چادرملو

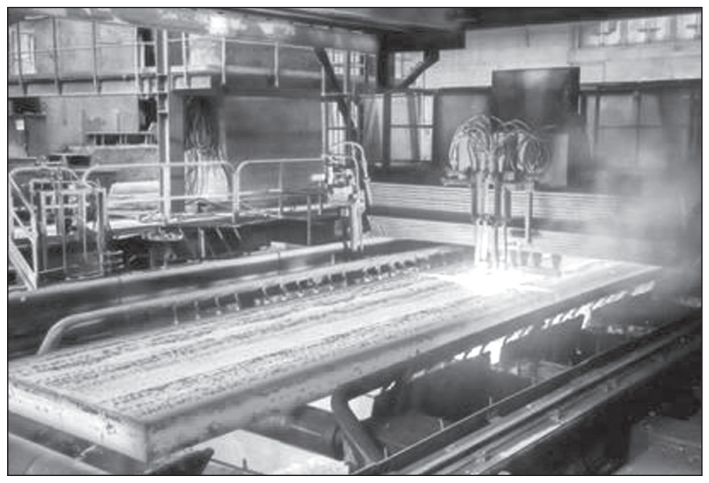

یزد-خبرنگار روزنامه جمهوری اسلامی: با وجود موانع متعدد ناشی از تحریم‌های اقتصادی، شرکت معدنی و صنعتی چادرملو توانست بالغ بر ۱ میلیون و ۲۰۰ هزارتن شمش فولادی به مقاصد مورد هدف صادر نماید.

در مراسم تودیع و معارفه معاون امور بازرگانی شرکت معدنی و صنعتی چادرملو که با حضور دکتر عسکری زاده قائم مقام شرکت و جمعی از مدیران برگزار شد، دکتر اطمینان معاون پیشین بازرگانی در گزارشی به عملکرد ۳ سال اخیر این معاونت در بخش فروش و خرید شرکت پرداخت وگفت: طی ۳ سال اخیر علاوه بر فروش محصولات تولیدی در بستر بورس کالا، با وجود موانع متعدد ناشی از تحریم‌های اقتصادی، این شرکت توانست بالغ بر ۱ میلیون و ۲۰۰ هزارتن شمش فولادی به مقاصد مورد هدف صادر نماید.

وی همچنین افزود: در بخش تأمین و تدارک شرکت نیز سعی گردید تمامی امور به منظور ایجاد شفافیت از طریق فراخوان‌های رسمی انجام پذیرد که در این زمینه بیش از ۲۲۰۰ شرکت پس از ارزیابی به عضویت سامانه بازرگانی شرکت درآمده‌اند.

در ادامه،مهندس سعید نادری معاون جدید امور بازرگانی چادرملو نیز اظهار امیدواری نمود: بتواند با همکاری تمامی ارکان شرکت در راستای اهداف شرکت گام بردارد.

قائم مقام شرکت نیز ضمن تقدیر و تشکر از زحمات دکتر اطمینان در مدت تصدی در این معاونت، برای مهندس نادری با توجه به سابقه خوب ایشان در شرکت تهیه و تولید مواد معدنی و مجتمع معدنی و صنعتی خور و بیابانک در مسئولیت جدید آرزوی موفقیت نمود.

دربازدید اصحاب هنر و نویسندگان حوزه هنری از مجتمع‌های چادرملو عنوان شد:

چادرملو مایه افتخار و سربلندی ایران اسلامی است

یزد-خبرنگار روزنامه جمهوری اسلامی: در بازدید اصحاب هنر و نویسندگان حوزه هنری از مجتمع‌های معدنی و صنعتی چادرملو مدیران این شرکت به تشریح فعالیت‌ها و تلاشهای بی‌وقفه خود در ارزش آفرینی در اقتصاد کشور با بهره گیری از توان و ظرفیت‌های نیروی مستعد و توانمند ایرانی با تکیه بر علم و دانش مدیران و کارکنان این شرکت پرداختند.

بازدیدکنندگان نیز نتایج این تلاش را کمتر از جهادگران دوران دفاع مقدس ندانستند و آنرا مایه افتخار و سربلندی ایران اسلامی برشمردند.

گفتنی است، شرکت معدنی و صنعتی چادرملو با تولید سالانه بیش از ۱۸ میلیون تن محصولات زنجیره فولاد سهم قابل توجهی در تامین این محصول استراتژیک در کشور و اشتغال و ارز آوری ایفا می‌کند.

کسب رتبه دوم کشوری مدیریت گردشگری توسط شهرداری یزد

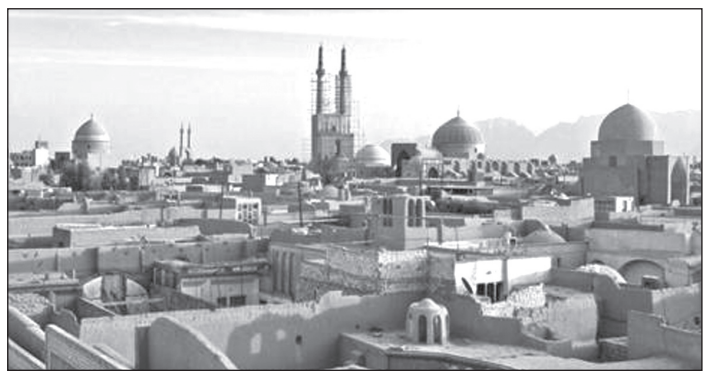

یزد-خبرنگار روزنامه جمهوری اسلامی: براساس ارزیابی کمیته گردشگری مجمع شهرداران کلانشهر ایران که در تهران برگزار شد، مدیریت گردشگری شهرداری مشهد اول و مدیریت گردشگری شهرداری یزد رتبه دوم را کسب کرد.

مدیریت گردشگری شهرداری یزد در چهارماهه نخست پنجم شد و در چهار ماهه دوم با سه پله صعود بالاتر از استانهای اصفهان، رشت و تهران در جایگاه دوم قرار گرفت.

مدیریت گردشگری یزد درحالی به این جایگاه رسیده است که هم از لحاظ نیروی انسانی و از لحاظ اعتبارات مالی بسیار پایینتر از سایر استانها است. خلاقیت، نوآوری مطابقت با برنامه‌های شعار سال، هوشمند سازی برنامه‌های گردشگری از جمله شاخصهای ارزیابی این کمیته بوده است. مدیریت گردشگری یزد در تلاش است براساس برنامه‌های اجرایی جدید در ارزیابی چهارماهه سوم کمیته گردشگری مجمع کلانشهرها به جایگاه اول ارتقاء پیدا کند.

در این ارزیابی استانهای مشهد، شیراز، یزد، اصفهان، رشت و تهران رتبه اول تا پنجم را کسب کردند. لازم به ذکر است: این ارزیابی هر چهار ماه یک بار برگزار می‌شود.

معاون توسعه مشارکتهای کمیته امداد:

کمیته امداد امانتدار مردم است

یزد-خبرنگار روزنامه جمهوری اسلامی: معاون توسعه مشارکتهای مردمی کمیته امداد امام خمینی(ره) با اشاره به این که کمیته امداد به عنوان امانت‌دار مردم صیانت و هدایت منابع مردم را در چهار حوزه برعهده دارد که تنها در بخش صدقات اقدام به جمع‌آوری و هزینه آن در سرفصلهای مربوطه می‌کند، تأکید کرد: هیچ صدقه‌ای از یک استان در استانی دیگر و حتی در خارج کشور تاکنون هزینه نشده و نمی‌شود و این خدعه دشمن برای بی‌اعتماد کردن مردم در این رابطه است.

حبیب‌الله آسوده در همایش علمی، ترویجی و تکریمی زکات استان یزد که پنجشنبه در سالن غدیر یزد برگزار شد، با اشاره به برخی آثار زکات در جامعه، اظهار کرد: بعد اجتماعی زکات یکی از ابعاد مهم زکات است به طوری که زکات موجب ایجاد انسجام و قوام بین ملت می‌شود.

وی با اشاره به نقش زکات در آبادانی و توسعه و کمک به رفاه اجتماعی، افزود: قران کریم قریب به ۳۰ مرتبه واژه زکات را در کنار کلمه نماز ذکر می‌کند که بیانگر اهمیت این فریضه الهی است.

آسوده ادامه داد: بی‌توجهی به این فریضه الهی باعث ایجاد خلل و آسیب به ارشهای دینی و معنوی جامعه خواهد شد لذا حفظ این ارزش باید مورد اهتمام مسئولان و مردم قرار گیرد.

وی با بیان این که چرا امروز نسبت به برخی از ارزشها در جامعه بی‌تفاوت‌تر شده و وقتی ارزشهای ما مورد تهاجم دشمن قرار می‌گیرد، به رگ غیرتمان برنمی‌خورد، تأکید کرد: یقیناً ادامه این بی‌توجهی‌ها باعث می‌شود که دشمن در ادامه ارزشهای نظام و کشورمان را بیشتر نشانه رود.

این مسئول در بخش دیگری از سخنانش به فعالیت شورای زکات در کشور و استانها با عضویت مقامات و مسئولان ارشد کشوری و استانها اشاره کرد و گفت: کمیته امداد در چهار حوزه نسبت به صیانت و هدایت منابع مردم اقدام می‌کند که یکی از این موارد زکات است. وی ادامه داد: شورای زکات کشور در هفت ماهه گذشته قریب به ۱۴۰۰ میلیارد تومان گزارش زکات به مردم

کشورمان داده که از این مقدار ۱۰ درصد زکات واجب، ۴۱ درصد فطریه و کفارات و مابقی زکات مستحبی بوده است. وی دیگر حوزه فعالیت کمیته امداد را حوزه اکرام ایتام خواند و افزود: مردم نیک اندیش کشورمان در این حوزه بیش از ۱۵۰۰ میلیارد تومان به طور مستقیم به حساب فرزندان خود که شامل ۴۱۰ هزار یتیم هستند، واریز کرده‌اند و هیچ پولی به حساب کمیته امداد نرفته بلکه تنها هدایت این شبکه مهم مردمی ازسوی کمیته امداد صورت گرفته است. آسوده سومین مجموعه‌ای که کمیته امداد نسبت به صیانت و هدایت از منابع آن اقدام می‌کند را گروه‌های مردمی در راستای مردمی سازی نیکوکاری و اقدامات خیری مردم ذکر کرد و گفت: حدود ۱۰ هزار مرکز تیکوکاری در کشورمان فعالیت می‌کند که ۵۰ درصد آنها در مساجد و امام جماعت محور هستند و کمک‌های جمع‌آوری شده در این محلات، در همان محله هزینه می‌شود. وی در رابطه با بخش صدقات نیز گفت: طی هفت ماهه امسال حدود ۳۰۰ میلیارد تومان از طریق پنج میلیون صندوق صدقات خانگی و ۳۰۰ هزار صندوق بیرون توسط کمیته امداد جمع‌آوری و به صورت مستقیم در سرفصلهای مختلف هزینه شده است.

وی تأکید کرد: هیچ صدقه‌ای از یک استان در استانی دیگر و حتی در خارج کشور تاکنون هزینه نشده و نمی‌شود و از نظر شرعی نیز قابل قبول نیست ولی گاهاً دشمن برای بی‌اعتماد کردن مردم این مباحث را مطرح می‌کند.معاون مشارکتهای کمیته امداد با بیان این که این نهاد در یک کلام امانت‌دار مردم است، از تحت پوشش قرار داشتن دو میلیون و ۴۰۰ هزار خانوار با جمعیتی در حدود پنج میلیون نفر خبر داد و گفت: کمیته امداد همچنین ۷۰۰ هزار دانش‌آموز بی‌بضاعت و ۸۰ هزار بیمار صعب العلاج را تحت پوشش دارد، از ابتدای امسال ۷۰ هزار جهیزیه اهدا کرده و تا نیمه آذر ۵۰ هزار جهیزیه دیگر به دست نوعروسان نیازمندان خواهد رساند. آسوده در پایان با تأکید بر اهتمام به فریضه جهاد تبیین، گفت: اگر خوب تبیین نکنیم و درون مردم نباشیم و از حکمرانی الهی و ارزشها و دستاوردها برای مردم نگوییم، با مشکل مواجه خواهیم شد و کار به جایی می‌رسد که به جای این که ما پشت علی زمانه بایستیم، علی زمان سپر ما می‌شود.

شهردار یزد اعلام کرد:

پیش‌بینی اجرای خیابان‌ها و بلوار جدید در بودجه ۱۴۰۲ شهرداری یزد

یزد-خبرنگار روزنامه جمهوری اسلامی: شهردار یزد با اشاره به برنامه‌های شهرداری برای کنترل و مدیریت ترافیک، اظهار کرد: در سال جاری طرح‌های مختلفی برای اصلاح هندسی تقاطع‌ها در شهر یزد در نظر گرفته شده است که اجرای این طرح‌ها بار ترافیکی شهر را تا حد قابل توجهی کاهش می‌دهد، اما همچنان نیاز به کار اساسی برای رفع مشکل ترافیک شهر و بهبود وضعیت حمل و نقل هستیم.

ابوالقاسم محی الدینی با تأکید بر اینکه حمل و نقل عمومی باید به عنوان یک موضوع مهم در نظر گرفته شود، خاطرنشان کرد: در بودجه سال آینده شهرداری یزد، ایجاد مسیرهای جدید در شهر پیش‌بینی شده است که هر کدام از آنها نقش مهمی در کاهش بار ترافیکی شهر در زمان شلوغی ترددها دارد. وی افزود: همچنین عملیات اجرایی احداث دو تقاطع غیرهمسطح شهر یزد سال آینده به عنوان دو پروژه بسیار مهم آغاز می‌شود تا شرایط حمل‌ونقلی شهری یزد وضعیت بهتری داشته باشد.

مدیرعامل شرکت شهرکهای صنعتی استان:

۱۵ واحد صنعتی راکد در استان یزد به چرخه تولید بازگشت

یزد-خبرنگار روزنامه جمهوری اسلامی: مدیرعامل شرکت شهرکهای صنعتی استان یزد از احیا و راه‌اندازی ۱۵ واحد صنعتی راکد یا نیمه فعال در سطح استان از ابتدای امسال تاکنون خبر داد و گفت: شرکت شهرک‌های صنعتی استان با همکاری بخش خصوصی برای ادامه این روند، تمام توان خود را به کار گرفته است.

محمد دهقان افزود: یکی از مهمترین سیاست‌هایی دولت در شرایط حساس امروز کشور احیای صنایع راکد است؛ یکی از متولیان اصلی رونق بخشی به تولید استان، شرکت شهرکهای صنعتی است که سعی شده با برنامه‌ریزی و پیگیری‌های مستمر گام اثربخشی را در احیای واحدهای صنعتی راکد برداریم. وی ابراز کرد: خوشبختانه با عارضه یابی و اجرای طرح‌های بهبود و همکاری خوبی که با بخش خصوصی در این زمینه شد از ابتدای سال ۱۴۰۰ قریب ۶۰ واحد صنعتی در شهرکها و نواحی صنعتی استان یزد دوباره به چرخه تولید بازگشتند. مدیرعامل شرکت شهرکهای صنعتی استان یزد افزود: نکته قابل تامل در بحث احیای واحدهای تولیدی راکد که باید همواره مدنظر باشد، مسیر سخت و سنگلاخ آن است و این مسیر بعضا به قدری پرپیچ و خم و فرسایشی است که دولت هم با همه توانش امکان احیای برخی از این واحدهای تولیدی را نمی‌یابد و به ناچار مسیرهای دیگری را در پیش می‌گیرد که اتفاقا در این حوزه یک ابتکار عمل هوشمندانه در دستور کار سازمان صنایع کوچک و شهرک‌های صنعتی و به تبع شرکت شهرکهای صنعتی استان یزد قرار گرفته است. وی با اشاره به تأکید بزرگان نظام بر به کارگیری همه ظرفیت بخش خصوصی در توانمند ساختن اقتصاد و خصوصا تولید کشور عنوان کرد: شرکت شهرکهای صنعتی استان یزد با نیت احیای برخی از واحدهای تولیدی، همکاری با بخش خصوصی را در دستور کار قرار داده و تلاش دارد از مسیر سرمایه و توان تکنولوژیکی این بخش، نسبت به احیای واحدهای تولیدی دیگری که اتفاقا آنها هم از بخش خصوصی هستند، اقدام کند. دهقان خاطرنشان کرد: تمرکز بر همکاری بخش خصوصی برای احیای واحدهای راکد از طریق ایجاد ارتباط بین این واحدها با واحدهای توانمند است. برای مثال اگر یک واحد در حوزه محصولات کاشی و سرامیک تعطیل شده، می‌توان از یک واحد فعال موفق در این حوزه کمک گرفت. وی با اشاره به تأکید استاندار یزد بر احیای واحدهای راکد و زیر ظرفیت تأکید کرد: اهمیت بهره‌گیری از توان بخش خصوصی برای بازگرداندن واحدهای تولیدی راکد به چرخه تولید کشور آنجایی نمود بیشتری دارد که بدانیم دولت در چنین فضایی بدون اینکه مجبور باشد بخشی از سرمایه، اعتبار و یا توان تسهیلاتی خود را به این مهم اختصاص دهد، شرایط را برای توانمندتر شدن تولید کشور تسهیل می‌کند. مدیرعامل شرکت شهرکهای صنعتی استان یزد خاطرنشان کرد: گاها اینگونه انتظار می‌رود که چرا یک واحدی که مجدد راه‌اندازی شده در شکل و قامت واحد قبلی نیست؟ احیای واحد راکد به این معنی نیست که همان تولید قبلی احیا شده و همان ماشین آلات قبلی به کار گرفته شده است، احتمال دارد برخی از واحدهای تولیدی کلا نوع تولید را عوض کنند، چراکه ممکن است برخی کالاها دیگر بازار نداشته باشند.

استاندار:

بسیج، مردمی‌ترین تشکل و فراگیرترین مجموعه مردمی در نظام اسلامی است

یزد-خبرنگار روزنامه جمهوری اسلامی: استاندار یزد به شعار «دولت مردمی، ایران قوی» دولت سیزدهم اشاره و خاطرنشان کرد: مدل مردمی دولت اسلامی تبلور یافته در مکتب بسیج بوده و بسیج؛ مردمی‌ترین تشکل و فراگیرترین مجموعه مردمی در نظام اسلامی است لذا همه دستگاه‌ها موظف به کمک به اجرای سند راهبردی اعتلای بسیج که توسط سپاه و جهت مردمی سازی امور تدوین شده، هستند.

دکتر مهران فاطمی در جلسه شورای اداری استان یزد با گرامیداشت فرارسیدن هفته بسیج، به پیام فرمان تشکیل بسیج دانشجو و طلبه توسط حضرت امام خمینی(ره) اشاره کرد و گفت: ایشان در بخشی از این پیام می‌فرمایند: «بسیج شجره طیبه و درخت تناور و پرثمری است که شکوفه‌های آن بوی بهار وصل و طراوت یقین و حدیث عشق می‌دهد. بسیج مدرسه عشق و مکتب شاهدان و شهیدان گمنامی است که پیروانش بر گل‌دسته‌های رفیع آن، اذان شهادت و رشادت سر داده‌اند.».

استاندار یزد ادامه داد: امام خمینی(ره) در ادامه بیانات خود می‌فرمایند: «بسیج میقات پابرهنگان و معراج اندیشه پاک اسلامی است که تربیت‌یافتگان آن، نام و نشان در گمنامی و بی‌نشانی گرفته‌اند. بسیج لشکر مخلص خداست که دفتر تشکل آن را همه مجاهدان از اولین تا آخرین امضا نموده‌اند». وی با بیان اینکه تراز نگاه مدیران دولت سیزدهم به بسیج باید در سطح تراز مطالب فوق باشد، خاطرنشان کرد: حضرت امام خمینی(ره) در بخش پایانی پیام فرمان تشکیل بسیج دانشجو و طلبه به صراحت می‌فرمایند: «اگر مسئولین نظام اسلامی از شما غافل شوند، به آتش دوزخ الهی خواهند سوخت»؛ این سخن از زبان یک فقیه و عارف دین شناس است و باید در آن تامل کرد.

دکتر فاطمی با بیان اینکه مدیران باید بسیجی بوده و بسیجی وار فکر و عمل کنند، افزود: معمار کبیر انقلاب در این پیام همچنین می‌فرمایند«اگر بر کشوری نوای دلنشین تفکر بسیجی طنین‌انداز شد، چشم طمع دشمنان و جهان‌خواران از آن دور خواهد گردید. وی با بیان اینکه برنامه راهبردی سپاه همچون برنامه‌های سند یزد نوین مهم و نیازمند پیگیری جدی دستگاه‌ها است، اضافه کرد: در قالب برنامه راهبردی سپاه، مسائل مردم در حوزه‌های مختلف با استفاده از توان مردم و با شبکه سازی مردمی پیگیری و حل می‌شود لذا جذب حداکثری آحاد مردم و نخبگان برای پیگیری مسائل از اهمیت زیادی برخوردار است.

فاطمی با بیان اینکه پایگاه‌های بسیج ما باید مملو از نخبگان مختلف با سلایق مختلف در چارچوب نظام مقدس جمهوری اسلامی ایران باشد، گفت: برنامه راهبردی بسیج باید در شورای برنامه‌ریزی و توسعه استان ارائه شود و تا هر بخش از تکلیف خود در قبال این برنامه آگاه و هم افزایی لازم شکل گیرد.

استاندار یزد همچنین ضمن قدردانی از برنامه‌های بسیج و سپاه در طول سال به ویژه در مدیریت مخاطرات اخیر، بیان کرد: عملکرد دستگاه‌ها در حوزه همکاری با برنامه‌ها و رویدادهای هفته بسیج ارزیابی شود تا از دستگاه‌های فعال قدردانی و به دستگاه‌های کم کار تذکرات لازم ارائه شود. وی در بخش دیگری از سخنانش اشاره‌ای گذرا به اهداف راه‌اندازی سامانه نماد (نظارت مردمی استان دارالعباده یزد) کرد و اظهارداشت: اکوسیستم و زیست بوم دولت عوض شده و مبتنی بر نوکری و کارکری مردم با افتخار است لذا مجموعه دستگاه‌ها باید خود را با این زیست بوم هماهنگ و به مسائل و مشکلات مردم رسیدگی کنند. وی در بخش دیگری از سخنانش با بیان اینکه شأن جز خادمی مردم نداریم، خطاب به مدیران دستگاه‌ها گفت: سفرهای شهرستانی و حضور در محلات جهت تعیین میزان اثرگذاری تصمیمات در زندگی مردم و احصای مسائل موجود و پاسخگویی به سؤالات به مردم در دستورکار قرار گیرد.

استاندار یزد همچنین بر سرکشی از خانواده شهدا و ایثارگران و دیدار با نخبگان استان و نیز ارتقاء جایگاه بچه‌های انقلابی، حزب الهی و خانواده شهدا در دستگاه‌ها متناسب با توانمندی و سطح کارشناسی آن‌ها تأکید کرد.

فاطمی در ادامه به اهداف انتصاب دستیار مردمی و مشاور جوان استاندار اشاره و خاطرنشان کرد: با هماهنگی دستیار مردمی و مشاور جوان استاندار، دستیار مردمی و مشاور جوان دستگاه‌ها نیز معرفی و انتخاب شوند.

استاندار یزد همچنین اضافه کرد: همه دستگاه‌های استان باید سند یزد نوین و محورهای آن را جدی گرفته و متناسب با شرح ماموریت دستگاه خود، اقدامات لازم را انجام دهند. وی در پایان از خدمات ارزنده فرمانداران و مدیران دستگاه‌ها قدردانی کرد و خطاب به آن‌ها گفت: انتظار می‌رود در تراز دولت سیزدهم بیش از این ادای وظیفه و نوکری کنید.

فروش فوق العاده املاک
مزایده شماره ۱۴۰۱/۷۴ کرمان (امداد)

دفتر فروش املاک منطقه شرق در نظر دارد تعدادی از املاک متعلق به خود را از طریق برگزاری مزایده کتبی با شرایط نقد و اقساط و بدون دریافت کارمزد به فروش برساند ، لذا متقاضیان خرید می توانند برای بازدید از املاک مورد نظر و کسب اطلاعات بیشتر از نحوه برگزاری مزایده و اخذ برگ شرایط شرکت در مزایده به متن کامل آگهی مزایده مندرج در روزنامه های محلی ذیل و یا آدرس اینترنتی ecemdad.ir مراجعه فرمایند.

املاک استان کرمان (کرمان و رفسنجان)
۱_ واقعه کرمان روز شنبه مورخ ۱۴۰۱/۰۹/۰۵
۲_ هفته نامه رفسنجان روز چهار شنبه مورخ ۱۴۰۱/۰۹/۰۹
۳_ کرمان امروز روز شنبه مورخ ۱۴۰۱/۰۹/۱۲
تلفن های تماس جهت کسب اطلاعات بیشتر ۳۴۲۶۲۱۰۸- ۰۳۴ و ۰۹۹۲۱۶۰۹۲۱۵ (پاسخگوئی در ساعات اداری)

تأکید حضرات آیات نوری همدانی و سبحانی بر تلاش جهت رفع مشکلات معیشتی مردم

بخش خبری: حضرات آیات نوری همدانی و سبحانی از مراجع عظام تقلید برتلاش مسئولان جهت رفع مشکلات معیشتی مردم تأکید کردند.

حضرت آیت‌الله حسین نوری همدانی پیش از ظهر پنجشنبه در دیدار با رئیس سازمان بسیج مستضعفین کشور گفت:امروز باید نسبت به نقشه‌های دشمنان و بدخواهان انقلاب اسلامی هوشیار باشیم چرا که آنان هیچ گاه منافع ما را نمی‌خواهند.

این مرجع تقلید با بیان اینکه به فرموده قرآن کریم نباید با دشمنان صمیمی بود چرا که در دل آنان نسبت به مسلمین کینه وجود دارد افزود: مؤمنان می‌بایست در ارتباط با دشمنان مراقبت داشته باشند چرا که برخی از دشمنان درحالی که لبخند بر چهره دارند اما نقشه‌های شومی در سر می‌پرورانند.

ایشان با بیان اینکه هم‌اکنون مشکلات زیادی در دنیای امروز وجود دارد اظهار داشت: در کشور ما برخی از مشکلات همانند گرانی وجود دارد که دستگاه‌های مسئول می‌بایست با هم افزایی و همدلی و همراهی مردم این مشکلات را حل کنند.

این مرجع تقلید عنوان داشت: بالا رفتن قیمت‌ها و همچنین گرانی‌ها مردم را آزار می‌دهد و باید برای حل این مشکل کاری کرد.

ایشان افزود: دشمنان با رسانه‌های خود به دنبال دشمنی با ملت ایران هستند که در این راستا رسانه‌ها و همچنین رسانه ملی می‌بایست در برابر برنامه‌های آنان مقابله کنند.

آیت‌الله نوری همدانی ادامه داد: ضعف‌هایی که در کشور وجود دارد می‌بایست شناسایی و برای حل مشکلات گام‌های بلندی برداشته که در این صورت رضایتمندی مردم نیز حاصل می‌شود.

ایشان با بیان اینکه متأسفانه برخی از سران کشورهای همسایه در سیاست‌های خارجی خود بر خلاف منافع ملی ما عمل می‌کنند عنوان داشت: باید با این کشورها گفتگو شود تا مانع از آسیب رساندن به کشور ما در آینده شود.

این مرجع تقلید ایمان را یکی از برجستگی‌های نیروهای بسیج برشمرد و گفت: از سرمایه‌های عظیم بسیج ایمان به خداوند و تکیه بر فرهنگ اهل‌بیت است.

آیت‌الله نوری همدانی ابراز داشت: همدلی و وحدت حول ولایت فقیه در بین آحاد جامعه و همچنین مسئولین از جمله مهمترین عوامل ایجاد عزت و اقتدار برای کشور است.

این مرجع تقلید ادامه داد: دشمنان با ایجاد تفرقه در جامعه ما قصد دارند به کشور آسیب برسانند که در این زمینه لازم است حول محور ولایت فقیه اتحاد خود را حفظ کنیم و در برابر بیگانگان بایستیم.

ایشان در بخش دیگری از سخنان خود با بیان اینکه بسیج در سالهای گذشته خدمات خوبی به اقشار مردم داشته است افزود: حضور نیروهای بسیج در اردوهای جهادی و همچنین در حوادث مختلف و کمک رسانی به مردم آسیب دیده از جمله اقدامات خوب و برجسته این نهاد است که می‌بایست این امر تقویت شود.

آیت‌الله نوری همدانی عنوان داشت: مردمی بودن یکی از برجستگی‌های نهاد بسیج است و اساساً نظام اسلامی بر پایه مردم بنا نهاده شده است و در این زمینه لازم است مسئولان نسبت به حل مشکلات مردم تلاش کنند.

همچنین حضرت آیت‌الله جعفر سبحانی ظهر پنجشنبه در دیداربا سردار سلیمانی رئیس سازمان بسیج مستضعفین کشور اظهار داشت: تقویت قوای نظامی کشور از جمله موضوعات دارای اهمیتی است که باید به آن توجه شود.

این مرجع تقلید بیان داشت: نهاد بسیج در حوادث مختلف و همچنین در اغتشاشات اخیر حضور خوبی در میدان داشته و تعدادی از شهدای اخیر نیز از نیروهای بسیجی بودند.

ایشان عنوان داشت: نیروهای نظامی می‌بایست در راستای دفاع از امنیت کشور در عرصه حضور داشته باشند و نباید اجازه داد که آسیبی به کشور وارد شود.

آیت‌الله سبحانی با بیان اینکه تلاش مسئولان باید در راستای جلب رضایت مردم باشد افزود: هم‌اکنون مردم مشکلات معیشتی دارند که مسئولان باید با هم افزایی و احساس مسئولیت در این زمینه تلاش کنند اما گاهی برخی از افراد توجه لازم به در این خصوص ندارند.

ایشان عنوان داشت: پیامبر اسلام وقتی وارد مدینه شدند تلاش کرد تا رضایت مردم حاصل شود و به همین دلیل یارانی با ایشان همراه شدند.

این مرجع تقلید گفت: مسئولان باید تلاش کنند تا رضایتمندی مردم حاصل شود چرا که مردم همواره در طول این سالهای پس از انقلاب اسلامی با نظام و انقلاب همراه بودند.

آیت‌الله سبحانی تأکید کرد: در برابر دشمن باید به چنان اقتداری دست یافت که تلاش دشمنان خارجی برای آسیب رساندن به کشور امکان پذیر نباشد.

رئیس سازمان مدیریت و برنامه‌ریزی استان تهران خبر داد

افزایش ۴۵۰۰ تخت به سرانه بیمارستانی استان تهران تا سال ۱۴۰۲

رئیس سازمان مدیریت و برنامه‌ریزی استان تهران از افزایش ۴۵۰۰ تخت به سرانه بیمارستانی استان تهران تا سال ۱۴۰۲ خبر داد.

به گزارش ایسنا، علاءالدین ازوجی در تشریح روند احداث بیمارستانهای سطح استان تهران گفت: طی سفرهای رئیس جمهور به شهرستان‌های استان تهران و همراهی استاندار تهران و رئیس سازمان برنامه و بودجه کشور، احداث، تکمیل و توسعه ۲۶ بیمارستان با اعتباری بالغ بر سه هزار میلیارد تومان به تصویب رسید.

وی افزود: سه طرح بیمارستان‌های شهدای تجریش با ۹۰۰ تخت، مهدی کلینیک با ۱۰۰۰ تخت و الغدیر با ۱۶ تخت تا دهه مبارک فجر به بهره‌برداری می‌رسد. در حقیقت تا دهه فجر بیمارستان خیرساز حکیم یافت آباد نیز با ۲۵۰ تخت افتتاح می‌شود و تا پایان سال نزدیک به چهار هزار تخت بیمارستانی به مجموعه فضاهای درمانی استان تهران اضافه خواهد شد.

رئیس سازمان مدیریت و برنامه‌ریزی استان تهران گفت: درحال حاضر ۱۱۶۹۵ تخت در بیمارستان‌های دولتی و ۲۷۵۰۰ تخت نیز در بیمارستان‌های بخش خصوصی و سایر نهادها در استان تهران وجود دارد و تاپایان سال ۱۴۰۲ نیز نزدیک به ۴۵۰۰ تخت دیگر به سرانه بیمارستان‌ها اضافه خواهد شد.

ازوجی درباره روند تکمیل بیمارستان شهریار نیز افزود: از سال گذشته توجه ویژه‌ای برای ساخت و تکمیل این بیمارستان صورت گرفت و درحال حاضر نیز ساخت آن ۸۰ درصد پیشرفت فیزیکی داشته است و با توجه به فعالیت دو شیفته پیمانکار پروژه، پیش‌بینی می‌شود که تا دهه مبارک فجر امسال به بهره‌برداری برسد.

سخنگوی فراجا اعلام کرد:

کشف ۸۰۰۰ قبضه سلاح جنگی و شکاری طی دو ماه اخیر

سخنگوی فراجا از کشف بیش از ۲۹ هزار قبضه سلاح جنگی و شکاری از ابتدای سال جاری تاکنون در کشور خبر داد.

به گزارش ایسنا، سردار مهدی حاجیان در خصوص میزان کشفیات قاچاق سلاح و مهمات در کشور طی سال جاری گفت: از سال ۱۳۹۸، بعد از اغتشاشات همان سال، کشفیات قاچاق سلاح و مهمات در کشور روند رو به افزایش و معناداری پیدا کرد و به همین دلیل قرارگاه مبارزه با قاچاق سلاح و مهمات در فرماندهی انتظامی جمهوری اسلامی ایران تشکیل شد.

وی با تأکید بر اینکه با بررسی‌های صورت گرفته قاچاق سلاح و مهمات از طریق مرزهای شمال غربی، مرزهای غربی و جنوبی کشور صورت گرفته است، افزود: براساس آمارهای به دست آمده و همچنین اشراف عملیاتی و اطلاعاتی که همکاران ما در سراسر کشور خصوصا فرماندهی مرزبانی جمهوری اسلامی ایران دارند، از ابتدای سال جاری (یکم فروردین ماه ۱۴۰۱ تا ۳۰ آبان ماه سال جاری) تاکنون بیش از ۲۹ هزار قبضه سلاح شکاری و جنگی کشف شده که این میزان نسبت به مدت مشابه سال قبل ۱۱ درصد افزایش را نشان می‌دهد.

سخنگوی فراجا همچنین گفت: البته میزان کشفیات از خرداد ماه سال جاری افزایش چشمگیری داشته (کشف ۹ هزار قبضه سلاح جنگی و بیش از ۷ هزار قبضه سلاح سرد ساخت برخی کشورها خصوصا آمریکای جنایتکار) از این رو با پلیس کشورهای همسایه جلساتی در راستای جلوگیری از قاچاق سلاح و مهمات برگزار کردیم که بحمدالله به نتایج مطلوبی نیز رسیدیم.

وی افزود: تعداد زیادی از این افراد که به صورت باند در کشور فعالیت می‌کردند، دستگیر و تحویل مراجع قضائی شدند.

حاجیان با بیان اینکه سلاح و مهمات بیشتر از مرزهای آذربایجان غربی، کرمانشاه، کردستان و استان‌های جنوبی به کشور وارد می‌شود، خاطرنشان کرد: طی دو ماه اخیر نیز (سال جاری) با اشراف اطلاعاتی همکاران ۸ هزار قبضه سلاح جنگی و شکاری کشف شده و افرادی که با اهداف خاص قصد ورود غیرقانونی سلاح و مهمات به داخل کشور را داشتند، دستگیر و تحویل مراجع قضائی شدند.

سرپرست معاونت برنامه‌ریزی و توسعه منابع وزارت آموزش و پرورش:

۸۰ درصد معلمان، مزایای رتبه یک قانون رتبه بندی را دریافت کردند

سرپرست معاونت برنامه‌ریزی و توسعه منابع وزارت آموزش و پرورش درباره موضوع پرداختی‌های فرهنگیان در ماه آبان و ماه آینده و همچنین موضوع کسورات حقوق آنان توضیحاتی ارائه داد.

به گزارش ایسنا، صادق ستاری فرد با بیان گزارش عملکردی از فعالیت این معاونت درباره اجرای رتبه‌بندی ضمن تشکر از پیگیری جدی وزیر آموزش و پرورش و قدردانی از همراهی سازمان برنامه و بودجه، گفت: قریب به ۸۰ درصد از مشمولان، مزایای رتبه آموزشیار معلم و حدود ۹۰ درصد از همکاران فرهنگی، مزایای ترمیم حقوق را دریافت کرده‌اند.

وی افزود: ترمیم حقوق از اول مهرماه اعمال شده که در ماههای بعد نیز ادامه خواهد داشت و شامل ضریب ریالی ۳۰۰۰ امتیاز و افزایش ۱۰۰ درصدی حق اولاد و ۵۰ درصدی عائله مندی است. در خصوص رتبه‌بندی نیز صدور احکام آموزشیار معلم (۴۵ درصد مجموع حق شغل، حق شاغل و فوق‌العاده شغل) برای مشمولین از ۳۱ شهریور ۱۴۰۰ اعمال شد، وجوه و معوقات نیز از اول فروردین ۱۴۰۱ به مدت ۸ ماه پرداخت شده است. با این حال، طبق قانون استخدام کشوری و قانون مدیریت خدمات کشوری، برای همکاران تابع صندوق بازنشستگی کشوری، مقرری ماه اول (افزایش حقوق نسبت به ماه قبل) از ترمیم حقوق و رتبه‌بندی کسر شده است و طبیعتا مقرری ماه اول در زمان واریز معوقات ۱۴۰۰ دیگر کسر نخواهد شد.

سرپرست معاونت برنامه‌ریزی و توسعه منابع وزارت آموزش و پرورش درباره ادامه برنامه این معاونت گفت: برای جاماندگان یعنی ۲۰ درصد باقی مانده مشمولان رتبه‌بندی ازجمله منتقل‌شدگان درون دستگاهی و بازنشستگان و ۱۰ درصد باقی مانده ترمیم حقوق، احکام صادر و همزمان با حقوق آذرماه به همراه معوقات پرداختی انجام می‌شود. به علاوه درصدد هستیم با هماهنگی سازمان برنامه و بودجه، معوقات ۱۴۰۰ نیز پرداخت شود.

ستاری فرد افزود: با توجه به اینکه در چندماه گذشته علی الحسابی به میزان تقریبا ۵۰ درصد از معادل ریالی رتبه آموزشیار معلم برای مدت ۹ ماه (۶ ماهه سال ۱۴۰۰ و ۳ ماه ۱۴۰۱) واریز شده است، در فیش حقوقی این کسور تحت عنوان برگشت جبرانی منظور شده است.

وی با بیان اینکه برخی همکاران فرهنگی نگران عدم صدور احکام یا کسورات قانونی هستند، گفت: جای نگرانی نیست قطعا در پرداختی بعدی همه مشمولان لحاظ خواهند شد. البته در کنار پرداخت معوقات، طبعا کسر معوقات هم خواهیم داشت که شامل مقرری ماه اول، برگشت جبرانی (مجموع علی‌الحساب ۳ ماه فروردین، اردیبهشت و خرداد ۱۴۰۱، که قبلا به حساب همکاران واریز شد و برای آنکه اعمال رتبه‌بندی در یکماه ۲ بار منظور نشود، در فیش صادره این عبارت قید شده است) سهم مالیات، بیمه و صندوق بازنشستگی است.

به گفته سرپرست معاونت برنامه‌ریزی و توسعه منابع وزارت آموزش و پرورش، به زبان ساده، خالص دریافتی این ماه همکاران شامل اختلاف حقوق آبانماه و مجموع معوقات مزایای رتبه آموزشیار معلم ۸ ماه نخست ۱۴۰۱ و نیز ۲ ماه ترمیم حقوق مهر و آبان با علی‌الحساب ۳ ماه واریز شده، مقرری ماه اول و سایر کسورات قانونی است.حقوق مهر و آبان با علی‌الحساب ۳ ماه واریز شده، مقرری ماه اول و سایر کسورات قانونی است. همکاران تابع صندوق بازنشستگان کشوری که دارای ۳۰ سال خدمت و بالاتر هستند، از کسور مقرری ماه اول معاف هستند. با این حال چنانچه همکاری، نسبت به صدور حکم یا مفاد مقرر در فیش حقوقی اعتراضی دارد، به واحدهای اداری و مالی منطقه منتقل کند.

آگهی مزایده خودرو سواری

بموجب پرونده های اجرائی کلاسه ۱۴۰۰۰۴۰۲۳۱۰۰۰۰۱۵۲۶ ششدانگ یکدستگاه خودرو سواری، که درمالکیت متعهد: اسلام محمد نسب سکل فرزند عبدالله میباشد و بعلت بدهی به فاطمه مرادی شهدادی منجر به توقیف خودرو گردیده، وطبق نظر کارشناس رسمی دادگستری ارزش ششدانگ خودرو به ارزش ششصد و هشتاد میلیون ریال ارزیابی شده و اعتراضی از طرفین به قیمت خودرو نشده و ارزیابی قطعی گردیده است. مشخصات خودرو بدین شرح میباشد: یکدستگاه خودرو سواری پراید تیپ ۱۳۲، مدل ۱۳۸۷، شماره انتظامی ایران ۵۳۳ د ۴۹-ایران ۹۴، بشماره شاسی ۱۴۷۴۱، شماره موتور ۷۹۸۵۶ رنگ کرم، نوع سوخت بنزین، بدنه رنگ دارد، پوسیدگی دارد، موتور سالم خاموش، سیستم برقی سالم، گیربکس درحد مدل، دیفرانسیل درحد مدل، وضعیت بیمه نامعلوم، خلافی ۱۶,۰۰۰,۰۰۰ ریال دارد، لاستیکها مستعمل، سایر قسمتهای فنی درحد مدل میباشد. و مدت ۳ ماه داخل پارکینگ میباشد خودرو فوق از ساعت ۹ الی ۱۲روز یکشنبه ۱۴۰۱/۰۹/۲۰واقع درشعبه اجرای ثبت میناب، بلوار آل محمد (ص)، جنب اداره کار، از طریق مزایده حضوری بفروش میرسد. مزایده از مبلغ ششصد و هشتاد میلیون ریال مبلغ پایه کارشناسی شروع و به بالاترین قیمت پیشنهادی نقداً فروخته میشود. مطابق ماده ۱۳۶ـ اصلاحی شرکت در مزایده منوط به پرداخت ده درصد از مبلغ پایه کارشناسی به حساب سپرده ثبت و حضور خریدار یا نماینده قانونی او در جلسه مزایده است. برنده مزایده مکلف است ما به التفاوت مبلغ فروش را ظرف مدت پنج روز از تاریخ مزایده به حساب صندوق ثبت تودیع نماید و درصورتیکه ظرف مهلت مقرر، مانده فروش را به حساب سپرده ثبت واریز نکند، مبلغ مذکور قابل استرداد نبوده و به حساب خزانه واریز خواهد شد.در اینصورت، عملیات فروش از درجه اعتبار ساقط ومزایده تجدید می‌گردد. و لازم به ذکر است پرداخت سایر بدهی های مالیاتی و عوارض شهرداری وغیره تا تاریخ مزایده اعم از اینکه رقم قطعی آن معلوم شده یا نشده باشد به عهده برنده مزایده است. ضمناً چنانچه روز مزایده بصورت غیرمترقبه تعطیل رسمی گردد، مزایده در اولین روز اداری درهمان ساعت و مکان برگزار خواهد شد. و همچنین رسید پرداخت یا چک تضمین شده مبلغ ۱۰ درصد بایستی یک روز قبل از مزایده به تائید شعبه اجرای ثبت برسد. م الف ۲۰۹۴

تاریخ انتشار: شنبه مورخ ۱۴۰۱/۰۹/۰۵

عقیل قاسمی مسئول شعبه اجرای ثبت میناب

آگهی مزایده خودرو سواری

بموجب پرونده های اجرائی کلاسه ۱۴۰۱۰۴۰۲۳۱۱۴۰۰۰۳۳۱ ششدانگ یکدستگاه خودرو سواری، که درمالکیت متعهد: احمد فولادی نژادحکمی فرزند علیشا میباشد و بعلت بدهی به زهرا درویشی فخرآبادی منجر به توقیف خودرو گردیده، وطبق نظر کارشناس رسمی دادگستری ارزش ششدانگ خودرو به ارزش یک میلیارد و ششصد و هفتاد میلیون ریال ارزیابی شده و اعتراضی از طرفین به قیمت خودرو نشده و ارزیابی قطعی گردیده است. مشخصات خودرو: یکدستگاه خودرو سواری سمند تیپ ال ایکس سون، مدل ۱۳۹۵، شماره انتظامی ایران ۹۷۴ ب ۷۵-ایران ۹۴، بشماره شاسی ۱۰۲۶۶۰، شماره موتور ۱۲۴k۰۸۹۳۴۰۱ رنگ سفید روغنی، نوع سوخت بنزین، گزارش کارشناس: وضعیت اتاق و بدنه نسبتا خوب، قسمت هایی از بدنه شامل درب رنگ آمیزی دارد، موتور سالم خاموش، لاستیکها مستعمل ، وضعیت داخلی اتاق تودوزی، سیستم برقی سالم، گیربکس درحد مدل، دیفرانسیل درحد مدل، وضعیت بیمه نامعلوم، خلافی ۴۲۰,۰۰۰ ریال دارد، لاستیکها مستعمل، سایر قسمتهای فنی درحد مدل میباشد. و مدت ۳ ماه داخل پارکینگ میباشد خودرو فوق از ساعت ۹ الی ۱۲روز یکشنبه ۱۴۰۱/۰۹/۲۰ واقع درشعبه اجرای ثبت میناب، بلوار آل محمد (ص)، جنب اداره کار، از طریق مزایده حضوری بفروش میرسد. مزایده از مبلغ یک میلیارد و ششصد و هفتاد میلیون ریال مبلغ پایه کارشناسی شروع و به بالاترین قیمت پیشنهادی نقداً فروخته میشود. مطابق ماده ۱۳۶ـ اصلاحی شرکت در مزایده منوط به پرداخت ده درصد از مبلغ پایه کارشناسی به حساب سپرده ثبت و حضور خریدار یا نماینده قانونی او در جلسه مزایده است. برنده مزایده مکلف است ما به التفاوت مبلغ فروش را ظرف مدت پنج روز از تاریخ مزایده به حساب صندوق ثبت تودیع نماید و درصورتیکه ظرف مهلت مقرر، مانده فروش را به حساب سپرده ثبت واریز نکند، مبلغ مذکور قابل استرداد نبوده و به حساب خزانه واریز خواهد شد.در اینصورت، عملیات فروش از درجه اعتبار ساقط ومزایده تجدید می‌گردد. و لازم به ذکر است پرداخت سایر بدهی های مالیاتی و عوارض شهرداری وغیره تا تاریخ مزایده اعم از اینکه رقم قطعی آن معلوم شده یا نشده باشد به عهده برنده مزایده است. ضمناً چنانچه روز مزایده بصورت غیرمترقبه تعطیل رسمی گردد، مزایده در اولین روز اداری درهمان ساعت و مکان برگزار خواهد شد. و همچنین رسید پرداخت یا چک تضمین شده مبلغ ۱۰ درصد بایستی یک روز قبل از مزایده به تائید شعبه اجرای ثبت برسد. م الف ۲۰۹۳

تاریخ انتشار: شنبه مورخ ۱۴۰۱/۰۹/۰۵

عقیل قاسمی مسئول شعبه اجرای ثبت میناب

آگهی موضوع ماده ۳ قانون تعیین تکلیف وضعیت ثبتی اراضی و ساختمانهای فاقد سند رسمی

برابر آراء صادره هیئت موضوع قانون تعیین تکلیف وضعیت ثبتی اراضی و ساختمانهای فاقد سند رسمی مستقر در واحد ثبتی شهرستان قروه استان کردستان، تصرفات مالکانه و بلامعارض متقاضیان ذیل محرز گردیده است. لذا مشخصات متقاضیان و املاک مورد تقاضا به منظور اطلاع عموم در دو نوبت به فاصله ۱۵ روز آگهی می‌شود در صورتیکه اشخاص ذی‌نفع به آراء اعلام شده اعتراض داشته باشند باید از تاریخ انتشار آگهی تا دو ماه اعتراض خود را به اداره ثبت اسناد و املاک شهرستان قروه تسلیم و رسید اخذ نمایند، معترض باید ظرف یک ماه از تاریخ تسلیم اعتراض مبادرت به تقدیم دادخواست به دادگاه عمومی و گواهی تقدیم دادخواست را به این اداره تحویل نماید. بدیهی است در صورت عدم وصول اعتراض یا عدم ارائه گواهی تقدیم دادخواست به دادگاه عمومی در مهلت قانونی طبق مقررات سند مالکیت صادر خواهد شد.

مرحله ۱۶-۱۴۰۱ بخش ۵- اسفندآباد

۱ - ایرج خالدیان فرزند مراد شماره ملی ۳۸۰۱۸۳۰۹۵۰ ششدانگ یک قطعه زمین مزروعی بمساحت ۲۴۶۱۴ مترمربع قسمتی از پلاک ۵ اصلی واقع در روستای کبودخانی خریداری از مالک رسمی علی‌داد حسین‌آبادی.

۲ - مصطفی درویشی فرزند حسن‌مراد شماره ملی ۳۸۰۱۵۴۰۳۴۰ ششدانگ یک قطعه زمین مزروعی بمساحت ۲۱۰۷/۲۶ مترمربع قسمتی از پلاک ۴۲ اصلی واقع در روستای ویهج خریداری از مالک رسمی حسن‌مراد درویشی

۳ - سعید عبدالملکی فرزند مهدی شماره ملی ۳۷۹۰۳۱۶۵۳۹ ششدانگ یک قطعه زمین مزروعی بمساحت ۸۸۰۶ مترمربع قسمتی از پلاک ۴۴ اصلی واقع در اراضی قلعه خریداری از مالک رسمی محمدسلیم عبدالملکی.

۴ - اسمعلی رمضانی فرزند امین شماره ملی ۳۸۰۱۳۳۴۱۵۵ ششدانگ یک باب خانه بمساحت ۱۷۰/۶۱ مترمربع قسمتی از پلاک ۴۴ اصلی واقع در قلعه خیابان امام کوچه شاهد ۳ خریداری از مالک رسمی خان‌عمو عبدالملکی.

۵ - کریم احمدی فرزند عبدالله شماره ملی ۵۵۸۹۰۷۰۴۹۱ ششدانگ یک باب خانه بمساحت ۱۷۵ مترمربع قسمتی از پلاک ۴۴ اصلی واقع در قروه شهرک دانش خریداری از مالک رسمی سلطانعلی شیخی.

۶ - بهروز مظفری فرزند مراد شماره ملی ۳۸۰۱۵۰۴۹۲۱ ششدانگ یک باب خانه بمساحت ۱۰۴/۸۱ مترمربع قسمتی از پلاک ۴۴ اصلی واقع در قلعه کوچه شاهد ۷ خریداری از مالک رسمی زین‌العابدین عبدالملکی.

۷ - کاظم رستمی فرزند ابراهیم شماره ملی ۳۸۰۰۶۳۱۹۸۹ ششدانگ یک باب خانه بمساحت ۵۲/۷۰ مترمربع قسمتی از پلاک ۴۴ اصلی واقع در اراضی قلعه خریداری از مالک رسمی حسین عبدالملکی.

۸ - شهاب شعبانی فرزند علی‌محمد شماره ملی ۳۸۰۱۸۳۲۵۸۹ ششدانگ یک قطعه زمین مزروعی بمساحت ۱۱۷۹۰/۷۳ مترمربع قسمتی از پلاک ۴۶ اصلی واقع در روستای سنگین‌آباد خریداری از مالک رسمی محمد سنگین‌آباد.

۹ - عباس قره‌گوزلو فرزند محمدجعفر شماره ملی ۳۸۰۱۴۲۸۸۰۱ ششدانگ یک قطعه زمین مزروعی بمساحت ۲۱۰۲۸ مترمربع قسمتی از پلاک ۵۵ اصلی واقع در روستای قاسم‌آباد خریداری از مالک رسمی محمدجعفر قره‌گوزلو.

۱۰ - جمینه کریمی و سیروان قادری شماره ملی ۳۸۰۰۳۲۸۶۶۶ و ۳۷۹۰۲۶۹۹۷۸ ششدانگ یک باب خانه بمساحت ۱۷۶/۶۶ مترمربع قسمتی از پلاک ۶۳ اصلی واقع در قروه خیابان بوعلی شمالی خریداری از مالک رسمی حبیب‌الله ملکی.

۱۱ - مهدی ورمقانی فرزند حسین شماره ملی ۳۷۹۰۲۸۵۷۸۱ ششدانگ یک باب خانه بمساحت ۱۰۳ مترمربع قسمتی از پلاک ۶۳ اصلی واقع در قروه خیابان سیدجمال‌الدین خریداری از مالک رسمی نصرت‌الله مبارکی.

۱۲ - باقر پرویزی فرزند حمدالله شماره ملی ۳۸۰۱۵۵۰۰۹۵ ششدانگ یک باب خانه بمساحت ۱۲۴/۳۹ مترمربع قسمتی از پلاک ۶۳ اصلی واقع در قروه خیابان سیدجمال‌الدین کوچه ریسمان خریداری از مالک رسمی باباکریمی.

۱۳ - مجید عامری‌فر فرزند قهرمان شماره ملی ۳۸۰۱۲۴۹۲۵۵ ششدانگ یک باب خانه بمساحت ۱۱۱/۶۵ مترمربع قسمتی از پلاک ۶۳ اصلی واقع در قروه خیابان شریعتی کوچه ناروند خریداری از مالک رسمی محمدعلی مبارکی.

۱۴ - جوانمیر شهبازپور فرزند حسین شماره ملی ۳۸۰۰۳۸۹۹۱۶ ششدانگ یک باب خانه بمساحت ۱۲۸/۳ مترمربع قسمتی از پلاک ۶۳ اصلی واقع در قروه خیابان سیدجمال‌الدین کوچه قنبری خریداری از مالک رسمی فرج‌الله عبدی.

۱۵ - رضا مالکی فرزند محبعلی شماره ملی ۳۸۰۱۲۲۸۵۲۵ ششدانگ یک باب خانه بمساحت ۲۶۴/۲۲ مترمربع قسمتی از پلاک ۶۳/۶۹۷ اصلی واقع در قروه خیابان مطهری خریداری از مالک رسمی ابراهیم رحیمی.

۱۶ - منور حیدری فرزند صفرعلی شماره ملی ۳۳۵۹۰۴۱۵۱۸ ششدانگ یک باب خانه بمساحت ۱۸۰/۶۱ مترمربع قسمتی از پلاک ۶۳/۶۹۷ اصلی واقع در قروه بلوار بدر کوچه غفار خریداری از مالک رسمی خداوردی بابایی.

۱۷ - یعقوبعلی رستمی فرزند حیدرعلی شماره ملی ۳۸۰۱۴۳۱۰۳۷ ششدانگ یک باب ساختمان بمساحت ۲۳۶/۸۷ مترمربع قسمتی از پلاک ۶۳/۶۹۷ اصلی واقع در قروه خیابان ابوذر خریداری از مالک رسمی احمد آزادی.

۱۸ - فرشاد منتشلو فرزند غلامعلی شماره ملی ۳۸۰۱۹۲۵۴۴۷ ششدانگ یک باب خانه بمساحت ۱۷۹/۹۷ مترمربع قسمتی از پلاک ۶۳/۶۹۷ اصلی واقع در قروه خیابان ابوذر خریداری از مالک رسمی رشید عبدی.

۱۹ - زینب میمنت‌آبادی فرزند ابراهیم شماره ملی ۳۷۹۰۵۵۴۸۵۵ ششدانگ یک باب خانه بمساحت ۲۵/۶۲ مترمربع قسمتی از پلاک ۶۳/۶۹۷ اصلی واقع در قروه خیابان کوثر ۳ خریداری از مالک رسمی حاجی‌آقا نجفی.

۲۰ - فاطمه شهبازیان فرزند محمدعلی شماره ملی ۳۸۰۱۴۱۶۰۰۳ ششدانگ یک باب خانه بمساحت ۱۹۶/۸۷ مترمربع قسمتی از پلاک ۶۳/۶۹۹ اصلی واقع در قروه بلوار امام کوچه بلوط خریداری از مالک رسمی ابوالفضائل بیگلری.

۲۱ - مجید شیری فرزند عباس شماره ملی ۳۸۰۱۵۳۳۵۰۶ ششدانگ یک قطعه زمین مزروعی بمساحت ۷۴۶۶/۴۱ مترمربع قسمتی از پلاک ۶۳/۶۹۹ اصلی واقع در قروه پایین‌تر از شهرک امام خریداری از مالک رسمی امین عسگری.

۲۲ - رامین حقجو فرزند حسین شماره ملی ۳۸۰۱۷۴۲۰۹۱ ششدانگ یک باب خانه بمساحت ۲۰۵ مترمربع قسمتی از پلاک ۶۳/۷۱۱ اصلی واقع در قروه خیابان بوعلی شمالی خریداری از مالک رسمی حبیب‌الله ملکی.

۲۳ - ذبیح‌الله شکیبا راد فرزند یاراحمد شماره ملی ۴۰۱۱۷۸۸۶۵۱ در ۸۳۵/۵ دانگ مشاع از ششدانگ یک باب ساختمان بمساحت ۱۶۱/۷۱ مترمربع قسمتی از پلاک ۶۳/۷۲۰ اصلی واقع در قروه خیابان بدر خریداری از مالک رسمی احمد حسن بیگی.

۲۴ - ابراهیم صادقی فرزند میرزاعلی شماره ملی ۳۸۰۱۳۶۲۲۷۲ ششدانگ یک باب خانه بمساحت ۲۳۱/۳۶ مترمربع قسمتی از پلاک ۶۳/۷۲۱ اصلی واقع در قروه خیابان علامه کوچه شهید چراغی خریداری از مالک رسمی علی کریمی.

۲۵ - سیده‌هانیه حسینی فرزند سیدپرویز شماره ملی ۳۷۹۰۴۹۰۳۵۰ ششدانگ یک باب خانه بمساحت ۲۲۰ مترمربع قسمتی از پلاک ۶۳/۷۲۲ اصلی واقع در قروه شهرک فرهنگیان فاز ۳ خریداری از مالک رسمی علی‌اشرف احمدی.

۲۶ - علی قنبری فرزند جعفر شماره ملی ۳۷۲۰۴۰۶۲۸۸ ششدانگ یک باب کارگاه صنعتی دارای سردخانه بمساحت ۱۵۶۳/۶۷ مترمربع قسمتی از پلاک ۶۵ اصلی واقع در سریش‌آباد خریداری از مالک رسمی حسن قنبری.

۲۷ - عزت‌الله رستمی فرزند یحیی شماره ملی ۳۸۰۱۳۵۵۷۵۶ ششدانگ چهار قطعه زمین مزروعی بمساحت‌های ۵۱۴۲۳/۰۴ و ۱۰۸۵۲ و ۱۱۹۲۸ و ۴۶۷۹۱/۸۳ مترمربع قسمتی از پلاک ۶۷ اصلی واقع در روستای شیخ‌تقه خریداری از مالک رسمی عبدالعلی‌خان اصفوزیری.

۲۸ - سعید محمدی فرزند علی‌اصغر شماره ملی ۳۷۹۰۳۵۹۸۸۲ ششدانگ سه قطعه زمین مزروعی بمساحت‌های ۶۰۰۷۹ و ۵۹۰۰ و ۶۳۰۸۷ مترمربع قسمتی از پلاک ۶۸ اصلی واقع در روستای چهارگاه خریداری از مالک رسمی عبدالله محمدی.

۲۹ - خسرو کرمی فرزند ویس‌مراد شماره ملی ۳۸۰۰۳۲۶۱۹۱ ششدانگ یک قطعه زمین مزروعی بمساحت ۱۳۷۵۷ مترمربع قسمتی از پلاک ۷۰اصلی واقع در روستای کنگره خریداری از مالک رسمی اسمعیل صفره.

۳۰ - رضا و منصور کریمی فرزندان محمد شماره ملی ۳۸۰۰۳۲۸۶۸۲ و ۲۸۰۱۴۰۱۸۶۳ ششدانگ یک قطعه زمین مزروعی بمساحت ۱۵۱۴۳۱ مترمربع قسمتی از پلاک ۷۰ اصلی واقع در روستای کنگره خریداری از مالک رسمی محمد کریمی.

۳۱ - قدرت و رضا کریمی شماره ملی ۳۸۰۰۳۱۶۶۷ و ۳۸۰۰۳۳۱۶۷۵ ششدانگ شش قطعه زمین مزروعی بمساحت‌های ۷۶۲۹۶ و ۷۰۱۵۳ و ۷۰۱۰۴ و ۷۰۱۵۱ و ۸۱۲۵ و ۲۳۶۰ مترمربع قسمتی از پلاک ۷۰ اصلی واقع در روستای کنگره خریداری از مالک رسمی اولیا کریمی.

۳۲ - محمد شعبانی شابلاغی فرزند علی‌محمد شماره ملی ۳۸۰۱۳۳۲۸۵۳ ششدانگ یک قطعه زمین مزروعی بمساحت ۴۰۷۷۶ مترمربع قسمتی از پلاک ۹۲ اصلی واقع در روستای عباس‌آباد خریداری از مالک رسمی عبدالله شعبانی.

۳۳ - یدالله و نعمت و رحمت و محمد و برهان شهرت همگی حسینی شماره ملی ۳۸۰۰۴۴۲۵۸۲ و ۳۸۰۱۸۵۲۵۱۲ و ۳۷۳۲۵۹۴۲۱۱ و ۳۷۳۲۸۶۸۴۳۵ و ۳۷۹۰۱۹۵۲۷۸ ششدانگ ۲۸ قطعه زمین مزروعی بمساحت‌های ۹۲۰۰۹/۹۲ و ۵۰۴۸۵/۸۲ و ۱۳۷۶۴/۹۵ و ۲۰۶۶۱/۹۷ و ۱۰۶۷۱/۱۹ و ۲۲۶۸۳ و ۲۵۸۲۶/۵۳ و ۱۲۵۷۷/۰۳ و ۱۱۲۸۹/۵۳ و ۳۳۴۹۳/۷۱ و ۴۰۱۵۳/۷۳ و ۵۵۶۶۸/۳۴ و ۲۲۷۲/۷۷ و ۶۹۹۳/۲۷ و ۳۴۸۴۳/۹۳ و ۱۸۹۶۱/۷۵ و ۱۱۰۵۰/۴۰ و ۱۸۷۹۰ و ۲۵۴۵۰/۷۹ و ۲۵۴۵۵/۴۲ و ۲۵۶۶/۵۲ و ۳۷۹۴/۵۲ و ۲

جام جهانی ۲۰۲۲ قطر؛

پیروزی شیرین تیم ملی فوتبال ایران مقابل ولز

ایـران و ولز در چارچوب هفتـه دوم گروه B رقابت‌های جام جهانـی ۲۰۲۲ به مصـاف هم رفتند که این بـازی در نهایت با پیروزی دو گله ملی‌پوشـان به پایان رسید. ایران نسبت به بازی با انگلیس با پنج تغییر وارد میدان شد و علیرضا بیرانوند، صادقی محرمی، روزبه چشـمی، علی کریمـی و علیرضا جهانبخش در ترکیب اولیه قرار ندارند. به جای آن‌ها نیز به ترتیب سـید حسین حسـینی، رامین رضاییان، سعید عزت الهی، سردار آزمون و علی قلی‌زاده در ترکیب اصلی قرار گرفته‌اند.

ماریو اسکوبار اهل گواتمالا قضاوت دیدار تیم‌های ملی ایران و ولـز را بر عهـده دارد. کیلب ولز از ترینیـداد و توباگو و خوان کارلوس مـورا از کاسـتاریکا کمک‌های اسـکوبار در این دیدار هستند.

ترکیب ایران: سید حسین حسینی، احسان حاج صفی (دقیقه ۷۷ – مهـدی ترابـی)، مجید حسـینی، میلاد محمدی، سـعید عزت‌اللهـی، احمد نوراللهی (دقیقه ۷۸ – روزبه چشـمی)، رامین رضاییان، مرتضـی پورعلی گنجی، مهدی طارمی، علی قلی‌زاده (دقیقـه ۷۷ – علیرضا جهانبخش) و سـردار آزمـون (دقیقه ۶۸ – کریم انصاری‌فرد)

در نیمه اول بازی در دقایق ابتدایی، در اختیار تیم ملی بود و ملی‌پوشـان با در اختیار داشتن توپ سعی داشتند موقعیت‌سازی کنند اما اولین فرصت بازی توسـط تیم ملی ولز ایجاد شـد. در دقیقـه ۲ بازی، ضربه نکو ویلیامز از پشـت محوطـه جریمه با اختلاف به اوت رفت.

تیم ملی در ادامه کار بیشـتر توپ و میدان را در اختیار داشت و در تـلاش بود تا با ایجاد موقعیـت، دروازه یاران بیل را تهدید کند. در دقیقه ۷ مسـابقه، ضربه کم‌جان سـردار آزمون در پشت محوطه جریمه ولز، توسط هنسی مهار شد.

در دقیقـه ۱۲ مسـابقه، رابرتس با حضور در سـمت راسـت محوطـه جریمه ایران، سـانتری بـه روی دروازه حریف کرد اما ضربه سر کیفر مور توسط سید حسین حسینی مهار شد.

در دقیقه ۱۵ مسابقه، سردار آزمون روی نفوذ خود به محوطه جریمه ولز، علی قلی‌زاده را صاحب موقعیت کرد اما او در موقعیت آفساید قرار داشت و گل او آفساید اعلام شد.

در دقایـق پایانی نیمه اول بازی، سـانتر سـعید عزت‌اللهی، باعث شد تا سردار آزمون در محوطه جریمه ولز صاحب موقعیت شـود اما این بازیکن در شرایط نامناسبی توپ را در اختیار گرفت و به همین دلیل این فرصت برای ایران از دست رفت.

در پایـان تـلاش دو تیم برای به ثمر رسـاندن گل در نیمه اول بـه جایی نرسـید تا این بازی در نیمه اول با تسـاوی بدون گل به پایان برسد.

بـا آغاز نیمه دوم مسـابقه، تـوپ و میدان بیشـتر در اختیار شـاگردان کارلـوس کـی‌روش بود اما تیـم ملـی در اوایل کار نتوانست موقعیت خاصی را خلق کند.

دقیقـه ۵۱ مسـابقه، دقیقه حملات متعدد تیـم ملی بود. در ابتدای کار، سـردار آزمون روی نفوذ خود به محوطه جریمه ولز، می‌توانسـت دروازه حریف را باز کند اما ضربـه او به تیر دروازه برخـورد کرد. در ادامه علی قلی‌زاده توپ را در اختیار گرفت و از پشت محوطه جریمه شوتی روانه دروازه حریف کرد که آن توپ هم به تیر دروازه خورد و دروازه‌بان ولز در نهایت موفق شد توپ را در اختیار بگیرد.

در دقیقه ۷۳ مسـابقه، تیم ملی روی شـوت پشـت محوطه جریمه سـعید عزت‌اللهی می‌توانسـت دروازه ولز را بـاز کند اما شوت این بازیکن به دست دروازه‌بان ولز خورد و به کرنر رفت.

تیـم ملی تا دقایق پایانی نیمه دوم بازی، فرصت‌های زیادی برای گشـودن دروازه ولز داشت ولی فرصت‌های تیم ملی راهی به دروازه هنسی نداشت تا بازی با تساوی بدون گل پیش برود.

در دقیقه ۸۴ مسابقه، بن دیویس طی یک موقعیت، شوتی از پشت محوطه جریمه ایران روانه دروازه حریف کرد که این ضربه با واکنش سید حسین حسینی همراه شد.

دقیقه ۸۵، درحالی که مهدی طارمی با دروازه‌بان ولز تک به تک شـده بود با خطای او متوقف شد. ابتدا داور به هنسی کارت زرد داد امـا بعد از بررسـی VAR تصمیم خـود را تغییر داد و دروازه‌بان ولز را اخراج کرد.

مهدی ترابی در دقیقه ۸۸ این بازی، فرصت خوبی برای تیم ملی خلق کرد اما ضربه شوت این بازیکن با اختلافی کم از پشت محوطه جریمه ولز به بیرون رفت.

گل: در دقایق پایانی نیمه دوم بازی، روزبه چشـمی، از پشت محوطه جریمه ولز، روی یک شـوت دیدنی و زیبا موفق شد گل اول بازی را به ثمر برساند.

ایـن پایان کار نبود و ایران بازهـم در وقت اضافه نیمه دوم موفق شـد گل دوم بازی را به ثمر برساند. رامین رضاییان روی پاس طارمی موفق شـد در مصاف تک به تک با دروازه‌بان گل دوم بازی را به ثمر برساند و در نهایت ایران را به اولین پیروزی بازی در رقابت‌های جام جهانی قطر برساند.

تیم ملی با این پیروزی موفق شد با ۳ امتیاز موقتا در جایگاه دوم گروه B رقابت‌های جام جهانی قرار بگیرد و ولز با یک امتیاز قعرنشین جدول شود.

پیام تبریک رئیس‌جمهور

رئیس جمهور در پیامی از اعضای پرتلاش و باغیرت تیم ملی فوتبال که شـیرینی پیروزی را به کام مردم کشـورمان نشاندند صمیمانه تشکر کرد.

حجت الاسـلام سـید ابراهیم رئیسـی در پیامی به مناسبت پیروزی تیم ملی فوتبال کشـورمان برابر تیـم فوتبال ولز آورده اسـت: بچه‌هـای پر تلاش و بـا غیرت تیم ملی فوتبـال ایران، از اینکـه بـا همه وجود جنگیدید و شـیرینی پیـروزی را به کام مردم کشـورمان نشـاندید، صمیمانه از شما و سـرمربی و سایر دسـت‌اندرکاران تیم ملی تشـکر می‌کنم. دعـای خیر یک ملت در ادامـه این راه نیز بدرقه راهتان اسـت. روسـای قوه مقننه و قوه قضاییـه نیز در پیام‌هایی جداگانه پیـروزی تیم ملی فوتبال را تبریک گفتند.

باید برابر آمریکا کار را تمام کنیم

سـرمربی تیم ملی فوتبال ایران با بیـان این که بازیکنانش برابر ولز یک روز فوق‌العاده را پشت سرگذاشتند گفت: این شروع کار ما بود و باید در دیدار با آمریکا کار صعود را تمام کنیم.

کارلـوس کـی روش افـزود: یـک روز فوق‌العاده را پشـت سرگذاشـتیم. بایـد به بازیکنانـم احترام بگذاریم. آنها شایسـته حمایت هسـتند چرا که نشان دادند عاشق فوتبال هستند و برای هواداران بازی می‌کنند.

سـرمربی تیم ملی فوتبـال ایران در نشسـت خبری هم در واکنـش به تمجید از عملکرد تیم ملی ایران مقابل ولز و احتمال صعـود به مرحلـه حذفی گفت: مـا امروز بازی خیلـی خوبی را داشـتیم. همه نشان دادند شـخصیت بالایی دارند و این ویژگی تیم ملی ایران است.

کارلوس کی روش که در پایان بازی ازسوی بازیکنان به هوا پرتاب شـد ادامه داد: حس همبستگی و وحدت در تیم ملی دیده شـد. مجددا به ریشه‌های خودمان برگشتیم. ما پس از بازی اول که شکست بدی خوردیم به ریشه‌های خود برگشتیم.

کی‌روش ادامه داد: نکته دیگر این بود که ما باید بر احساسات بعد از شکسـت مقابل انگلیس پیروز می‌شدیم. من به بازیکنانم گفتم فوتبال یک بازی است که شاید گاهی کرامت شما با باخت زیر سؤال برود. ما در اولین بازی غرورمان خدشه‌دار شد اما حالا باعث شـد غرور خودمان را به دسـت بیاوریـم و نتیجه بگیریم. خواسـتیم نشـان دهیم فوتبالی را کـه در درون روح و ذهنمان داریم همین است.

کـی روش درباره عملکرد ولز گفت: آنهـا خیلی خوب بودند. توانسـتیم شـرایط را در لحظات آخر بازی به سود خود کنیم. به هر حال باید دسـت نگه داریم ببینیم بازی امشب بین انگلیس و آمریکا هم چه می‌شـود. ضمن اینکه بازی آخر مهم اسـت مهم شـروع نیست بلکه پایان این موضوع مهم است. وی در خصوص اینکه گفته می‌شـود دوران کی روش تمام شـده اسـت حالا چه نظری در این باره دارید، گفت: گاهی اوقات نتایج خیلی خوب در فوتبال آخرین لحظات به دسـت می‌آیـد. من فکر می‌کنم نتیجه خوبی کسب کردیم. شایسته پیروزی بودیم ولی تفاوت بین دو تیم که وجود داشـت ما را به این نتیجه رساند. اگر گل‌های بیشتری می‌زدیم بهتر بود البته که ولز مربیان و بازیکنان خوبی داشت. من اطمینان دارم امروز روز ما بود و شاید فردا روز ولز باشد.

سـرمربی تیم ملـی ایران گفت: مـن با بازیکنانم همیشـه صحبت می‌کنم. من کلامی ندارم بابت تشکر از هواداران داشته باشم. من به ولزی‌ها هم تبریک می‌گویم. امروز باید به هواداران دو تیم تبریک بگویم که همه حضور داشتند.

کی روش در خصوص احساسـات هـواداران در جریان این بـازی و هیجانـی که داشـتید گفت: مـن اولین چیـزی که به بازیکنانـم در رختکن گفتم این بود که تنش زیادی داشـتیم. ما نزدیـک به گلزنی بودیم و در لحظه‌های آخر گل زدیم به همین خاطر شـادی‌های احساسـی داشـتیم. ضمن اینکه ما از شرایط خیلی سـخت برگشـتیم. به ویژه وقتی مثل تیم ملـی ما ببازد. همانطـور که کنفرانس خبری قبلی عرض کردم حالا باید نتیجه را صفر – صفر در نظر بگیریم. کی روش ادامه داد: ما در دو بازی که انجام دادیم لازم بود از فرصت‌ها استفاده کنیم. مهم بود امید خودمـان را همچنان حفظ کنیـم و از دیگر بازی‌ها حتی قبل از جام جهانی نیز یاد بگیریم. ولی امروز گل زدیم و سه امتیاز کسب کردیم. ما باید اطمینان داشـته باشیم اینقدر خوب هستیم که به دور بعدی صعود کنیم.

سـرمربی تیم ملی فوتبال ایران در مـورد حریف آخر مرحله مقدماتـی هم گفت: آمریکا تیم ملی خیلی خوبی اسـت. آمادگی مـا از امروز برای آنها آغاز می‌شـود. ما مطالـب مزخرف را کنار می‌گذاریـم. مـا برد را بـه طرفداران فوتبـال در ایـران تقدیم می‌کنیم.

کی روش درباره بازگشـت به مسـیر پیروزی گفت: این برد خیلی مهم بود. من سال‌ها در فوتبال بودم و امروز احساس کردم در یک بازی واقعی هسـتم. ما نیاز بود هواداران خودمان را نگاه کنیـم. نود دقیقه لذت و خوشـحالی برای دو تیم شـاهد بودیم. امروز ما به عنوان ایران خوشحالترین چون بردیم. قطعا هواداران ولز نیز از این موضوع لذت بردند چون فوتبال برگزار شد.

جشن و شادی مردم پس از پیروزی تیم ملی فوتبال؛

اهتزاز پرچم ۳ رنگ ایران

پس از برد تیم ملی فوتبال کشورمان در مسابقات جام جهانی در برابر تیم ولز، پرچم ۳ رنگ ایران همزمان در سراسر کشور به اهتزاز درآمد.

پس از برد تیم ملی فوتبال کشورمان در مسابقات جام جهانی در برابر تیم ولز، پرچم ۳ رنگ ایران همزمان در سراسـر کشـور به اهتزاز درآمد و مردم با حضور پر شور در خیابان‌ها به جشن و شادی پرداختند.

تمجید از قضاوت فغانی در بازی سخت برزیل- صربستان

تیم داوری ایرانی بازی برزیل و صربسـتان متشـکل از علیرضا فغانی، محمدرضا منصوری و محمدرضا ابوالفضلی عملکرد موفقی در اولین گام خود در جام جهانی داشـت. در این دیدار شـاگردان تیته با دو گل از سـد صربسـتان گذشتند و صحنه داوری تأثیرگذاری را که قضاوت فغانی و دستیارانش را زیر سؤال ببرد، شـاهد نبودیم.اکانت توئیتر نشـریه آ. اس اسپانیا در پایان بازی برزیل و صربستان ویدیویی از اظهارات ایتو ادو، کارشناس داوری خود در خصوص عملکرد فغانی و تیمش منتشر کرد. این کارشناس داوری با تحسین قضاوت فغانی، بازی برزیل و صربسـتان را یک بازی سـخت دانسـت که داورانش به خوبی از پسـت آن برآمدند.ادو کارشـناس داوری AS در این رابطه گفت: بازی که به نظر می‌رسـید برای داور ساده باشد در عوض خیلی سخت شد. برخوردها در این بازی زیاد بود. درست است که صحنه مشکوک به پنالتی یا کارت قرمز نداشـتیم، ولی صحنه‌هایی بود که برای مدیریت بازی باید تصمیمات سختی می‌گرفت و خوب عمل کرد.در نیمه دوم و طی یک صحنه کاسمیرو با آرنجش ضربه زد، ولی بازی ادامه یافت و بعد از آن خطای بازیکن صرب گرفته شد. داور در این صحنه میتوانست بازی را متوقف کند و به کاسمیرو کارت نشان دهد. در مجموع بازی سختی برای داور بود و من خیلی از قضاوت او خوشم آمد.

هندبالیست‌های دختر ایران برابر ازبکستان پیروز شدند

تیـم هندبال سـنگ آهن بافق که به نمایندگی از تیم ملـی زنان ایران در رقابت‌های قهرمانی آسـیا حضور یافته در دومین دیدار خود موفق شد تیم ملی ازبکستان را با نتیجه ۳۵ بر ۳۲ شکست دهد تا یک گام دیگر به صعود به رقابت‌های جهانی نزدیک شود.نیمه نخسـت این دیدار با نتیجه ۱۶ بر ۱۵ به سـود ازبکسـتان به پایان رسید اما در نیمه دوم دختران ایران با درخشش خود موفق شدند علاوه بر بازگرداندن نتیجه در نهایت با اختلاف سـه گل بازی را به سـود خود به اتمام برسانند. درخشش هانیه لک درون دروازه نیز مانع از آن شـد که ازبکستان بتواند پیروز این دیدار شـود.بانوان هندبالیست ایران در نخستین دیدار خود نیز موفق شـده بودند هند را با نتیجه ۴۳ بر ۳۵ شکست دهند.هندبالیست‌های ایران در سومین دیدار خود فردا در یک دیدار بسیار حساس و سرنوشت‌ساز به مصاف تیم اسـترالیا خواهند رفت.مینا وطن‌پرسـت، هانیه لک، فاطمه مریخ، ملیحه یغمایی‌پور، نوریه عباسـی، عطیه شهسواری، مبینا حسـن‌نژاد، الناز یحیوی‌پور، راحله اعتمادی پور، محدثه شبانی، مائده عشاقی، حدیثه نوروزی، حانیه کریمی، آرزو کیانی آرا، شهرزاد نصوحی، زهرا فقیهی، سـتاره رحمانیان، الناز قاسـمی و آرزو محمدی ۱۹ بازیکن تیم سـنگ آهن بافق ایران در این مسابقات هستند.

آگهی مناقصه عمومی
نوبت دوم
بدون اخذ سپرده
درخواست شماره :
RHS-۰۱۴۵۹۱۱-BA/T۱۶
شرکت پالایش نفت بندرعباس
B.O.R.C
سهامی عام
موضوع آگهی :
قطعات یدکی OXYGEN TRANSMITTER
برای کسب اطلاعات بیشتر به سایت این شرکت WWW.BAORCO.IR مراجعه نمایید.
روابط عمومی و امور بین الملل

آگهی دعوت مجمع عمومی فوق العاده شرکت تولیدی و بازرگانی تهران شفق (سهامی خاص) به شماره ثبت۱۰۶۶۱ و شناسه ملی ۱۰۳۲۰۰۰۲۶۲۷

بدینوسیله از کلیه سهامداران شرکت تولیدی و بازرگانی تهران شفق دعوت می شود در جلسه مجمع عمومی فوق العاده که در ساعت ۸:۰۰ صبح روز چهارشنبه مورخ ۱۴۰۱/۰۹/۱۶ در مرکز شـرکت واقع در اسـتان بوشـهر ، شهرستان بوشهر ، بخش مرکزی ، شـهر بوشهر، محله برج ، کوچـه ۱ سـپهبد قره نی، بلوار سـپهبد قره نی، پـلاک ۰ ، طبقه همکف گـروه صنعتی وطن زرین مروارید آسـیا با کدپسـتی ۷۵۱۷۷۴۶۳۵۱ و تلفـن ۰۷۷۳۳۴۴۳۷۰۰ منعقـد می گردد حضور بهم رسانند.

دستور جلسه : نقل و انتقال سهام

محمد وطن دوست – رئیس هیئت مدیره

آگهی موضوع ماده ۳ قانون و ماده ۱۳ آئین‌نامه قانون تعیین تکلیف وضعیت ثبتی و اراضی و ساختمانهای فاقد سند رسمی

برابـر رأی شـماره ۱۴۰۱۶۰۳۰۱۰۷۸۰۰۱۶۰۷ مـورخ ۱۴۰۱/۸/۱ هیات موضوع قانون تعیین تکلیف وضعیت ثبتی اراضی و ساختمانهای فاقد سـند رسـمی مسـتقر در واحد ثبتی حـوزه ثبت ملـک یافت‌آباد تهـران تصرفات مالکانه بلامعـارض متقاضی آقای رضا شهسـواری علویجه فرزند قنبرعلی بشـماره شناسنامه ۲۱۴ صادره از نجف‌آباد در ششـدانگ یک قطعه زمین با بنای احداثی در آن به مساحت ۷۶/۱۸ مترمربع در قسـمتی از پلاک ۱۳۳۴ فرعی از ۲ اصلی واقع در بخش ۱۲ تهـران خریـداری با قائم‌مقامی از سـتاد اجرائـی فرمان حضرت امام(ره) شهرسـتان تهران محرز گردیده اسـت. لذا به منظور اطلاع عموم مراتب در دو نوبت به فاصله ۱۵ روز آگهی می‌شـود در صورتی که اشـخاص نسبت به صدور سـند مالکیت متقاضی اعتراضی داشته باشـند می‌توانند از تاریخ انتشار اولین آگهی به مدت دو ماه اعتراض خود را به این اداره تسـلیم و پس از اخذ رسـید، ظرف مدت یک ماه از تاریخ تسـلیم اعتراض، دادخواست خود را به مراجع قضایی تقدیم نماینـد. بدیهی اسـت در صورت انقضای مدت مذکـور و عدم وصول اعتراض طبق مقررات سند مالکیت صادر خواهد شد.

م الف ۱۴۲۵۷

تاریخ انتشار نوبت اول: ۱۴۰۱/۹/۵

تاریخ انتشار نوبت دوم: ۱۴۰۱/۹/۲۰

خداداد بشیری ـ رئیس ثبت اسناد و املاک

آگهی فقدان سند مالکیت

آقای قاسـم بخشـی اصالتـا و وکالتـا باسـتناد وکالت‌نامه شـماره ۱۵۵۶۰ مورخ ۱۳۹۲/۱۱/۱۳ دفترخانـه ۹۶۵ تهران از طرف مالک آقای کاظم بخشـی ورزقانی با اعلام گم شـدن سند مالکیت ملک مورد آگهی با تسلیم چهار برگ استشهادیه گواهـی امضـاء شـده ذیـل شـماره‌های ۱۰۵۰۴ و ۱۰۵۰۵ و ۱۰۵۱۰ و ۱۰۵۱۱ مورخ ۱۴۰۱/۰۷/۱۰ دفترخانه ۹۶۵ تهران طی درخواسـت وارده به شـماره‌های ۱۰۲۳۰۲۰۹۰۲ و ۱۰۲۳۰۲۰۹۰۳ مـورخ ۱۴۰۱/۰۷/۱۷ تقاضای صدور المثنی سـند مالکیت را نموده‌اند که مراتب در اجرای مـاده ۱۲۰ آیین‌نامه قانون ثبت به شـرح زیر آگهـی می‌گردد: ۱- نام و نام خانوادگی: آقای قاسـم بخشـی و کاظم بخشـی ورزقانی بالمناصفه مالک ششدانگ ۲- شـماره پلاک: ۵۱۵۳۷ فرعی از ۱۲۳ اصلی ۳- علت گم شدن: سرقت بموجب نامه شماره ۶۱۲۰/۰۲۵۰۱/۱۱۸۳ مـورخ ۱۴۰۱/۰۶/۲۲ رئیـس کلانتـری ۱۳۴ تهران بـزرگ ۴- خلاصه وضعیت مالکیت: سـند مالکیت کاداستری ششدانگ عرصه و اعیان یک دستگاه آپارتمان مسـکونی بمسـاحت ۸۶/۶۷ مترمربع که ۱/۹۳ مترمربع آن بالکن است واقع در سـمت شمالی طبقه چهار بشـماره ۵۱۵۳۷ فرعی از ۱۲۳ اصلی قطعه ۷ تفکیکی مفـروز و مجزی شـده از ۵۰۳۸ فرعی از اصلی مذکور واقـع در بخش ۱۱ تهران بانضمام پارکینگ مسکونی قطعه ۲ تفکیکی به مساحت ۱۰/۳۲ مترمربع واقع در سمت شرقی همکف، بانضمام انباری مسکونی قطعه ۴ تفکیکی به مساحت ۲/۹۲ مترمربع واقع در سمت مرکزی زیرزمین یک بشماره چاپی ۷۳۷۵۶۹ و ۷۳۷۵۷۰ ذیل دفتر الکترونیک ۱۳۹۷۲۰۳۰۱۰۲۳۰۰۵۴۰۸ و ۱۳۹۷۲۰۳۰۱۰۲۳۰۰۵۴۱۱ به نام آقای قاسـم بخشی و کاظم بخشی ورزقانی بالمناصفه صادر گردیده است. برابر نامه شـماره ۱۳۹۷۰۵۸۰۱۰۱۵۰۰۳۶۰۲ مورخ ۱۳۹۷/۰۹/۲۶ اداره پنجم اجرای اسـناد رسـمی تهران در قید بازداشت می‌باشـد که مرجع مذکور طی نامه شـماره ۱۴۰۱۰۵۸۰۱۰۱۵۰۱۳۶۰۶ مـورخ ۱۴۰۱/۰۸/۲۲ موافقـت خـود را با صدور سند مالکیت المثنی با حفظ حقوق بازداشتی اعلام نموده است. لذا با توجه به اعلام فقدان سند مالکیت ملک فوق‌الذکر و درخواست صدور المثنی آن مراتب اعـلام تا هرکس نسـبت به ملک مـورد آگهی معامله کرده که در قسـمت چهارم ایـن آگهی ذکر نشـده یا مدعی وجود سـند مالکیت نزد خود می‌باشـد باید تا ده روز پـس از انتشـار آگهـی به ثبـت محل مراجعـه و اعتراض خـود را ضمن ارایه اصل سـند مالکیت یا سـند معامله تسـلیم نماید و اگر ظرف مهلت مقرر اعتراض نرسـد و یا در صورت اعتراض اصل سـند مالکیت یا سند معامله ارایه نشود اداره ثبت المثنی سـند مالکیت را طبق مقررات صادر و به متقاضی تسـلیم خواهد کرد. ضمناً به موجب نامه شماره ۱۳۹۷۰۵۸۰۱۰۱۵۰۰۳۶۰۲ مورخ ۱۳۹۷/۰۹/۲۶ از رئیس محترم اداره ۵ اجرای اسـناد رسمی تهران به مالکیت قاسم بخشی دارای بازداشت می‌باشد. م الف ۱۴۲۶۳

محمدامین کریمی‌جو ـ رئیس واحد ثبتی حوزه ثبت ملک کن تهران
از طرف باقر سماواتی

آگهی فقدان سند مالکیت

آقای محسن قیومی انارکی و خانم الهام قاسمی ضمن ارائه چهار برگ استشهادیه محلی مصدق بشـماره یکتـا ۱۴۰۱۰۲۱۵۲۵۷۴۰۰۰۸۵۰ و ۱۴۰۱۰۲۱۵۲۵۷۴۰۰۰۸۴۹ و رمـز تصدیـق ۸۸۵۰۳۰ و ۴۵۵۲۱۳ و شـماره ترتیـب ۲۷۶۳۳ و ۲۷۶۳۲ مورخه ۱۴۰۱/۸/۱۹ دفتر ۳۶۰ تهران مدعی هسـتند که یکدسـتگاه آپارتمان مسکونی نوع ملک طلق با کاربری به پلاک ثبتی ۴۳۷۵۹ فرعی از ۷۴ اصلی، مفروز و مجزا شده از ۱۲۷۱ فرعی از اصلی مذکور، قطعه ۲ در طبقه ۱ و واقع در بخش ۱۱ ناحیه ۰۲ حوزه ثبت ملک سعادت‌آباد تهران استان تهران به مساحت ۹۶/۰۵ مترمربع

متن ملک آپارتمان مسکونی قطعه دوم تفکیکی مفروز و مجزی شده از شماره ۱۲۷۱ فرعی از ۷۴ اصلی، به مسـاحت (۹۶/۰۵) نود و شـش متر و پنج دسـیمترمربع، واقع در سمت جنوبی طبقه اول

مشخصات منضمات ملک:

پارکینگ قطعه ۵ به مساحت ۱۱ مترمربع واقع در طبقه همکف

انباری قطعه ۹ به مساحت ۱/۷۸ مترمربع

مشـخصات مالکیت: ششـدانگ مورد ثبت انتقالی از آیدین میرالماسـی بنام مالکین بشرح ذیل منتقل گردیده است:

مالکیت محسـن/ قیومی انارکی فرزند غلامرضا شـماره شناسـنامه ۴۴۰ تاریخ تولد ۱۳۵۱/۱۱/۲۵ صادره از کاشـمر دارای شـماره ملی ۰۹۰۱۱۲۹۳۰۵ با جز سـهم ۳ از کل سـهم ۶ بعنوان مالک سـه‌دانگ مشاع از شـش‌دانگ عرصه و اعیان با شماره مسـتند مالکیت ۶۶۵۶۴ تایخ ۱۳۹۹/۰۴/۰۴ دفترخانه اسـناد رسـمی شـماره ۳۶۰ شهر تهران استان تهران، موضوع سند مالکیت اصلی بشماره چاپی ۸۳۳۶۳۵ سری ج سـال ۹۸ با شـماره دفتر الکترونیکـی ۱۳۹۹۲۰۳۰۱۱۴۵۰۰۵۷۸۵ ثبت گردیده است.

مالکیت الهام/ قاسمی فرزند حسین شماره شناسنامه ۹۵۸ تاریخ تولد ۱۳۶۱/۰۵/۱۸ صادره از شـاهرود دارای شـماره ملی ۴۵۹۱۳۱۵۶۳۰ با جز سـهم ۳ از کل سهم ۶ بعنوان مالک سـه‌دانگ مشاع از شـش‌دانگ عرصه و اعیان با شماره مستند مالکیت ۶۶۵۶۴ تاریـخ ۱۳۹۹/۰۴/۰۴ دفترخانه اسـناد رسـمی شـماره ۳۶۰ شـهر تهران استان تهران، موضوع سند مالکیت اصلی بشماره چاپی ۸۳۳۶۳۴ سری ج سال ۹۸ با شـماره دفتر الکترونیکی ۱۳۹۹۲۰۳۰۱۱۴۵۰۰۵۷۸۶ ثبت گردیده است. به علت جابجایی مفقود گردیده و درخواسـت صدور اسناد مالکیت المثنی نموده‌اند لذا مراتب باسـتناد تبصره یک اصلاحی مورخه ۷۲/۹/۲ ماده ۱۲۰- آئین‌نامه قانون ثبت در یک نوبت آگهی می‌شود تا چنانچه کسی مدعی انجام معامله نسبت به ملک مرقومخ غیر از اسناد فوق و یا وجود اسناد مالکیت مذکور نزد خود می‌باشد از تاریخ نشر این آگهی ظـرف مـدت ۱۰ روز به این منطقه مراجعه و اعتراض خود را ضمن ارائه اصل اسـناد مالکیت یا اسناد معامله تسلیم و رسید دریافت نمائید تا مورد رسیدگی قرار گیرد والا پس از انقضای مهلت مزبور و نرسیدن واخواهی نسبت به صدور اسناد مالکیت المثنی طبق مقررات اقدام خواهد شد. م الف ۱۴۲۶۱

محمد گلباغی ـ رئیس واحد ثبتی حوزه ثبت ملک سعادت‌آباد تهران
از طرف پریوش آقاداداشی

آگهی فقدان سند مالکیت

اسـناد مالکیت ششـدانگ یکدسـتگاه آپارتمان به مسـاحت ۸۳/۴۰ مترمربع که مقدار ۱/۴۲ مترمربع آن بالکن و کانال کولر به مساحت ۰/۶۰ مترمربع محاط در آن که از مسـاحت آپارتمان کسـر می‌گردد قطعه ۱۲ تفکیکی واقع در شمالشرق طبقه سـوم به پلاک ۱۰۰۱۵ فرعی از ۳۶۵ اصلی مفروز و مجزی شـده از ۲۳۰۱ فرعی از اصلی مذکور واقع در بخش ۱۰ تهران بانضمام پارکینگ شـماره ۱۲ به مساحت ۱۰/۸۲ مترمربع واقع در شرق زیرزمین و یک باب انباری شماره ۱۲ به مساحت ۲/۱۰ مترمربع واقع در زیرزمین با قدرالسهم از عرصه و سایر مشاعات و مشـترکات طبـق قانـون تملـک آپارتمانها و آیین‌نامـه اجرایی آن ذیل شـماره ۱۰۳۵۵۱ و ۱۰۳۵۵۲ صفحـه ۵۹ و ۶۲ و دفتـر امـلاک جلد ۵۴۵ بشـماره چاپی ۴۸۵۸۵۸ و ۴۸۵۸۵۷ ۸۸ بنام اعظم یوسـفی و الهه مقدم بالسـویه ثبت و صادر گردیده است سـپس ششدانگ بموجب سـند ۷۶۱۲- ۱۳۹۴/۰۷/۲۱ دفترخانه ۱۲۵۴ تهـران در رهن بانک شـهر قرار گرفته اسـت. حال نامبـردگان با ارائه ۴ برگ استشـهادیه که بامضاء شـهود رسیده است و ذیل آن طی شماره ۴۶۱۰۹ و ۴۶۱۰۸ مـورخ ۱۴۰۰/۰۳/۲۳ دفترخانه ۸۸ تهران گواهی گردیده اسـت مدعی اسـت که سند مذکور به علت سـهل‌انگاری مفقود گردیده است و تقاضای صدور المثنی سـند مالکیت ملک مورد نظر را دارد لذا مراتب باستناد ماده ۱۲۰ آئین‌نامه قانـون ثبـت در یک نوبت آگهی می‌شـود تا چنانچه کسـی مدعی انجـام معامله نسـبت به آن و یا در اختیار داشـتن سند مالکیت نزد خود می‌باشد ظرف مدت ۱۰ روز از انتشـار این آگهی به این منطقه مراجعه و اعتراض خود را ضمن ارائه اصل سند مالکیت اقدام نماید بدیهی است در این صورت پس از تنظیم صورت‌مجلس اصل سـند مالکیت به ارائه‌کننده مسـترد خواهد شـد و صدور المثنی سند مالکیت منـوط به ارائه دادنامه از مراجع ذیصلاح قضایی خواهد بود و پس از انقضاء مدت مذکـور و عدم هرگونه اعتراض این منطقه نسـبت به صدور المثنی سـند مالکیت اقدام خواهد. م الف ۱۴۲۶۲

منوچهر کاظم اصلانی
رئیس واحد ثبتی حوزه ثبت ملک زیبادشت تهران
از طرف رجب محمد فاضلی‌فر

آگهی فقدان سند مالکیت

نظر به اینکه خانم فهیمه/ عباسـی با اعلام مفقود شـدن اسـناد مالکیت ملک مورد آگهی با تسـلیم استشهادیه گواهی امضاء شـده شـماره ۳۸۳۴۰ مورخ ۱۴۰۱/۸/۲۸ دفترخانه ۲۴۸ تهـران و درخواسـت وارده ۱۸۰۸۹ مورخ ۱۴۰۱/۸/۲۸ تقاضای صدور سـند المثنی سـند مالکیت را نموده اسـت، مراتب در اجرای ماده ۱۲۰ آیین‌نامه قانون ثبت به شـرح زیر آگهی می‌گردد:

نام و نام خانوادگی: فهیمه/ عباسی

شماره پلاک ۲۴۶۱۵ فرعی از ۷۱۸۲ اصلی مفروز از ۵۹۸۹ فرعی از اصلی مذکور واقع در بخش ۲ تهران

علت مفقودی: جابجایی

خلاصه وضعیت مالکیت: سـند مالکیت سـه‌دانگ مشاع از ششـدانگ یک دستگاه آپارتمان بـه پلاک ثبتی ۲۴۶۱۵ فرعی از ۷۱۸۲ اصلی، مفروز و مجزا شـده از ۵۹۸۹ فرعی از اصلی مذکور، قطعه ۱ تفکیکی واقع در طبقه همکف و واقع در بخش ۰۲ ناحیه ۰۰ حوزه ثبت ملک لویزان تهران استان تهران به مساحت ۶۷/۱۷ مترمربع

مشخصات منضمات ملک:

انباری قطعه ۳ به مساحت ۲/۵۲ مترمربع واقع در جنوب موتورخانه

مشخصات مالکیت:

مالکیت فهیمه/ عباسـی فرزند علی مالک سـه‌دانگ مشـاع از شـش‌دانگ عرصه و اعیان با شماره مسـتند مالکیت ۱۴۲۵۹۵ تاریخ ۱۳۹۷/۰۸/۱۲ دفترخانه اسناد رسمی شماره ۳۵۳ شـهر تهران اسـتان تهران، موضوع سند مالکیت اصلی بشـماره چاپی ۰۶۱۲۷۷ سری ب سال ۹۷ با شماره دفتر الکترونیکی ۱۳۹۷۲۰۳۰۱۱۵۱۰۳۴۵۲۶ ثبت گردیده است.

محدودیت دفتر املاک: رهنی شماره ۱۴۲۵۹۶ مورخ ۱۳۹۷/۰۸/۱۲ دفترخانه اسناد رسمی شماره ۳۵۳ شهر تهران استان تهران که بنفع بانک مسکن (شعبه نارمک – کد ۱۲۹۷).

اینـک بـا توجه به اعلام مفقودی مراتب اعلام تا هرکس نسـبت به ملک مورد آگهی، معامله کرده یا مدعی وجود سـند مالکیت نزد خود می‌باشـد باید تا ده روز پس از انتشـار آگهی به ثبت محل مراجعه و اعتراض خود را ضمن ارائه اصل سند معامله تسلیم نماید و اگر ظرف مهلت مقرر اعتراض نرسـد و یا در صورت اعتراض اصل سـند مالکیت یا سـند معامله ارایه نشـود اداره ثبت المثنی سـند مالکیت را طبق مقررات صادر و به متقاضی تسلیم خواهد کرد. م الف ۱۴۲۶۴

علیرضا صالحی فشمی ـ سرپرست واحد ثبتی حوزه ثبت ملک لویزان تهران
از طرف ابوالفضل تریوه

آگهی فقدان سند مالکیت

خانـم احترام طاوسـی ضمـن ارائه دو برگ استشـهادیه محلی مصدق بشـماره یکتـا ۱۴۰۱۲۱۵۱۴۵۸۰۰۰۷۷۳ و ۱۴۰۱۲۱۵۱۴۵۸۰۰۰۷۷۴ و رمـز تصدیق ۴۴۳۲۷۶ و ۸۷۳۰۹۲ و شـماره ترتیـب ۱۲

دستگیری گروگان گیر مسلح در توهم شیشه!

حادثه هولناک گروگانگیری زمانی آغاز شـد که نیروهای انتظامی در جریان سـرقت یک دستگاه خودروی سـواری «تارا» در خیابان فدائیان اسـلام قرار گرفتند و برای بررسی موضوع به محل حادثه عزیمت کردند. تحقیقات نیروهای تجسـس بیانگر آن بود که خودروهای سـواری صفر کیلومتـر درحال انتقال از تریلر به مرکز فـروش بودند که ناگهان مردی پشـت فرمان یکی از خودروهایی نشسـت که آن را از تریلر حمل خودرو پایین و کنار خیابان گذاشته بودند.

او با سوئیچی که داخل خودروی «تارا» بود، آن را روشن کرد و پدال گاز را فشـرد. هنوز تحقیقات پلیس برای ردیابی عامل سـرقت خودروی صفر کیلومتر ادامه داشـت که خبر وحشتناک دیگری نیروهای کلانتری را به تکاپو انداخت؛ «مرد مسـلحی در شـهرک عسـگریه، اعضای یک خانواده را گروگان گرفته اسـت و صدای جیغ و فریاد گروگان‌ها به گوش می‌رسـد!» با گزارش این حادثه به نیروهای انتظامی، بلافاصله سرهنگ احمد نگهبان (رئیس پلیس مشـهد) وارد عمل شد و با نظارت مستقیم بر این عملیات به هدایت نیروهای انتظامی پرداخت.

طولی نکشـید که به دسـتور فرمانده انتظامی مشـهد، گروه ویژه‌ای از نیروهای کارآزموده تجسـس به سرپرسـتی سـرگرد براتی (جانشـین کلانتـری) لباس‌هـای ضد گلوله به تن کردند و بـا رعایت نکات امنیتی سـوار بر خودروهای پلیس، آژیرکشان به طرف شـهرک عسگریه به راه افتادند. وحشـت آفرینی‌های مرد مسـلح هر لحظه در بی‌سیم‌های پلیس می‌پیچید، اما نیروهـای انتظامی برای حفظ جان گروگان‌ها باید با تدابیر پلیسـی عمل می‌کردند. دقایقی بعد خودروی جیلی نبش خیابان احسـان ۱۲ شناسـایی شد و منطقه به محاصره نیروهای انتظامی درآمد. با صدور فرمانی ازسـوی سـرهنگ نگهبان، نیروهای عملیاتی در چند شاخه وارد عمل شـدند و با به کارگیری شـگردهای تخصصی، ابتـدا تلاش کردند گروگان‌ها را نجات دهند.

ایـن درحالـی بود که مرد مسـلح با تیزهوشـی راننـده «جیلی» در مخمصه‌ای قرار داشـت که سـعی می‌کرد اعضای خانواده او را از خودرو پیاده کنـد تا فقط راننده را گروگان بگیرد. مامـوران هم که دنبال چنین فرصتی بودند، سلاح‌ها را از ضامن خارج کردند و منتظر رهایی گروگان‌ها ماندند. لحظاتی بعد به محض این که اعضای خانواده راننده جیلی و یک دختـر جوان از خودرو فاصله گرفتند، عملیات ضربتی پلیس مشـهد برای دستگیری عامل گروگان گیری مسلح آغاز شد.

مرد ۴۲ سـاله کـه خود را در خطر دسـتگیری می‌دید بـا رها کردن اسـلحه کلت، به داخل یک منزل ویلایی شـخصی گریخت و سـپس با عبـور از یک دیوار ۴ متری به درون یـک مجتمع آپارتمانی فرار کرد. در این هنگام شـاخه‌ای از افسران تجسس با هدایت ستوان یکم نوروز زاده چنارانی رئیس دایره تجسس کلانتری طرق واحد آپارتمانی را به محاصره درآوردند و گروگان گیر مسلح را در طبقه دوم ساختمان به دام انداختند.

با انتقال مرد مسـلح به مقر انتظامی تحقیقات گسترده‌ای در این باره آغاز و مشـخص شـد که مرد ۴۲ سـاله «علی اصغر – ر» نام دارد و به دلیل مصرف زیاد مواد مخدر صنعتی از نوع شیشه دچار توهم شده است. گروگان‌هـا که دیگر خـود را در پناه پلیس می‌دیدند و خطـری آن‌ها را تهدید نمی‌کرد برای دقایقی تحت مراقبت قرار گرفتند تا اقدامات پلیسـی در این باره پایان یابد.

در همین حال دختر ۱۹ سـاله‌ای که از چنگ مرد مسـلح رها شـده بود، درباره این ماجرای وحشـتناک به افسـران دایره تجسس گفت: من در یک پیتزافروشـی در خیابان جمهوری اسلامی کار می‌کنم. آن لحظه بـرای خرید از سـوپرمارکت عرض خیابان را طی کـردم که ناگهان یک دسـتگاه خودروی «تارا» به من نزدیک شـد و راننده اصرار داشـت که سـوار خودرواش شوم. وقتی چهره وحشتناک راننده را دیدم، ناخودآگاه پا به فرار گذاشـتم، ولی او پیاده به دنبالم آمد و در یک لحظه لوله اسلحه را پشت سرم گذاشت و مرا به طرف خودروی جیلی کشاند که سرنشینان آن مشغول صرف بستنی بودند.

او درحالی مرا کشان کشان روی صندلی عقب خودروی جیلی انداخت که همسر و دو دختر خردسال راننده از ترس جیغ می‌کشیدند! سپس مرد مسلح خطاب به راننده فریاد زد: «حرکت کن! حرکت کن!» راننده هم که تلاش می‌کرد خونسردی خود را حفظ کند، به او می‌گفت: بگذار همسر و فرزندانم پیاده شوند، من با تو می‌آیم!...، ولی مرد مسلح دست بردار نبود تا این که راننده به طرف شهرک عسگریه حرکت کرد که در اطراف میدان سلام، با مشاهده خودروهای پلیس دلگرمی پیدا کردیم و راننده هم سعی می‌کرد ما را از خودرو پیاده کند که ناگهان مرد مسلح تصمیم گرفت فقط راننده خودرو را گروگان بگیرد و.... راننده خودرو نیز با بیان چگونگی وقوع حادثه گفت: نمی‌دانم علت و انگیزه این مرد از گروگان گیری مسـلحانه چه بود، اما من فقط می‌خواسـتم به اعضای خانواده‌ام آسـیبی نرسـد به همین دلیل هم خـودرو را متوقف کردم تا بتوانم فرزندانم را نجات بدهم که ناگهان پلیس از راه رسید و او را دستگیر کرد.

بنابر گزارش باشگاه خبرنگاران جوان، مرد معتاد که مدعی بود اسلحه کلت را از فردی در چهارراه گاز مشـهد خریده است، درباره انگیزه خود از گروگان گیری گفت: من معتاد به شیشـه هستم و قبل از گروگان گیری هم مقدار زیادی مواد مخدر مصرف کردم. فقط می‌خواسـتم زندگی خودم را عوض کنم و با گروگان گیری راننده، با او از مرزهای کشور خارج شوم! شایان ذکر است، با کشف کپسول‌های هوا برش و ابزارهای متعدد سرقت از فرد گروگانگیر، بررسـی‌های بیشتر در این باره با صدور دستورات ویژه قضایی همچنان ادامه دارد.

روستای دِلارام؛ «دهکده پزشکان»

روسـتای دِلارام به دهکده پزشـکان معروف است که در این روستا ۱۷۵ پزشک از ۱۸۰ خانواده برخاسته است.

روسـتای دلارام به دهکده پزشـکان نیز معروف اسـت و تابلویـی به همیـن نام در منطقـه ورودی آن نصب شده‌اسـت. در گذشـته در این روستا ۱۷۵ پزشـک از ۱۸۰ خانواده برخاسـته است، یعنی تقریباً هر خانواده یک پزشـک و به همین دلیل این روستا به این عنوان نام‌گذاری شده‌اسـت. اردشیر قوام‌زاده پدر پیوند مغز و استخوان ایران و احمد پارسا پدر علم گیاه‌شناسی نوین ایران و نخستین استاد گیاه‌شناسی دانشـگاه تهـران از مشـاهیر این منطقه هسـتند. شب‌افروز جزو اولین دندان‌پزشکان ایران و پایه‌گذار بخش دندانپزشـکی دانشـگاه تهران نیـز از اهالی دلارام است. عطاالله پارسا پزشک داروساز، قدرت‌الله پارسـا پروفسـور رادیولوژی، محمدحسـین پارسـا دکترای اقتصاد و حسن پارسـا، مهندس باسابقه راه و سـاختمان (سازنده پل جدید دزفول و کارخانه‌های بزرگ متعـدد) ازجمله افراد معروف دلارام هسـتند. بیشـترین پزشـکان روسـتا از خانواده پارسا هستند. روزبه پارسـاپور تاریخدان، نویسنده و بنیانگذار مرکز مطالعات خلیج فارس نیز اهل دلارام است.

بـه گفته زهـرا گنجعلی دهیار طراران بیشـتر پزشـکان از روسـتا به خارج از کشـور یا اراک و تهـران رفته‌اند و تنها ۴۰ خانوار سـاکن ثابت در روستا زندگی می‌کنند و فقط در ایام تعطیل روستا شلوغ می‌شود.

شایان ذکر است دِلارام (نام‌های دیگر طِراران) یکی از روستاهای دهستان بازرجان بخش مرکزی شهرستان تفرش در استان مرکزی ایران است.

پیداشدن جسد دختر خردسال در یخچال

۳۰ مهر امسـال وقتی مأموران کلانتری ۱۷۲ شهرری برای بازداشت یک قاچاقچی مواد مخدر راهی خانه‌اش شـدند، هرگز تصـور نمی‌کردند با پرونده‌ای جنایی مواجه شوند.

بـه محض حضـور آنهـا مقابـل خانـه مرد موادفـروش کـه در طبقه اول سـاختمانی در آن محـدوده بود، مـرد جوان از پنجره فـرار کرد که مأموران وارد خانه شـدند و در بازرسـی از محل، مقداری مواد مخدر کشف کردند.

جسدی در یخچال

حین بازرسـی از خانـه متهم ناگهـان مأموران متوجه یخچال خانه شـدند که با چسـب بسته شده بود، از طرفی سـگی که در خانه بود، مدام در اطراف یخچال پارس می‌کرد. زمانی که مأموران در یخچال را باز کردند، با جسـد دختری کوچک مواجه شـدند که داخل کیسـه‌های نایلونی و پتو پیچیده شده بود. با کشـف جسـد، مأموران اداره دهـم پلیس آگاهی تهران و بازپرس جنایی شـهرری راهی محل شدند. در بررسـی‌های اولیه مشـخص شد دخترک به قتل رسیده است و زمان مرگ او کمتر از یک ماه است.

در تحقیقـات از همسـایه‌ها مشـخص شـد دخترک که باران نام داشته با مادرش که به خاطر اختلاف از همسـرش جدا شـده بود، دو ماه قبل با مرد موادفروش آشـنا شـده و بـه خانه او آمده است. از طرفی همسایه‌ها مدعی بودند مادر باران را روز حادثـه دیده بودند و بدین ترتیب زن جوان از ماجرای این جنایت باخبر بود. بچه‌های همسایه نیز چند هفته‌ای می‌شـد که باران را ندیده بودند تا با او بازی کنند.

در بازرسـی از خانه مرد معتاد دفترچه‌ای پیدا شد کـه مادر بـاران در آن مطالبی را نوشـته بود. او در دفترچه‌اش نوشته بود: «نمی‌توانم دوری تو را تحمل کنم باران» و تاریخی که در دفترچه نوشته شده بود با زمان تقریبی مرگ دخترک مطابقت داشت.

تحقیقات برای دستگیری مرد موادفروش و مادر باران ادامه داشـت تـا اینکه کارآگاهـان اداره دهم پلیس آگاهی مطلع شـدند زوج جوان در حوالی خانه محل جنایت دیده شـده‌اند. بلافاصله مأموران راهی محل شـده و زن و مرد جوان را بازداشت کردند. در بررسی‌ها مشخص شد آنها پس از فرار، خانه‌ای را در همان حوالی اجاره کرده بودند و روزی که بازداشـت شـدند برای کسب اطلاعات به خانه قدیمی‌شان سر زده‌اند که پلیس آنها را دستگیر کرده بود.

مـرد موادفروش که پوریا نام دارد، در تحقیقات اولیـه گفت: از آنجایی کـه در کار خرید و فروش مواد مخدر هسـتم، متوجه شـدم پلیس در تعقیب ما اسـت، به همین دلیل با مادر باران فرار کردم و دخترک در خانه جا ماند و نمی‌دانم چه سرنوشـتی بـرای او رقم خورد، اما تصـور می‌کنم رقبای من دست به این جنایت زده‌اند تا از من انتقام بگیرند.

درحالـی که مرد موادفـروش چنین ادعایی را مطرح کرد، مادر باران جنایت را به گردن گرفت و گفت: به خاطر اختلافاتی که داشتم از همسرم جدا شـدم. باران نزد من ماند و بچه دومم نزد همسرم بود، اما بـاران خیلی اذیت می‌کـرد و مدام بهانه می‌گرفـت. روز حادثه قرص خـورده بودم و حال خوبی نداشتم. دستانم را روی گردنش فشردم که از حال رفت. بعد از جنایت، با همدستی مرد جوان جسـد دخترم را در یخچال قـرار دادیم و منتظر فرصتی بودیم تا جسد را به بیرون انتقال دهیم.

پیدا شدن دستنوشته

در بازرسـی از کیـف زن جوان، مأمـوران دفترچه یادداشـتی را پیدا کردند که داخل آن نوشـته شده بود: پوریا، بچه‌ام را زده است.با توجه به دستنوشته زن جوان و مدارکـی که تیم جنایی به دسـت آورد، این احتمال مطرح است که مرد موادفروش دختربچه را کشته است. بنابرایـن متهمان در اختیار کارآگاهـان اداره دهم قرار داده شدند و تحقیقات در این خصوص ادامه دارد.

رنگ و بوی پاییز در تهران

پاییز فصل اعجاز رنگ‌ها و یکی از موهبت‌های خداوند اسـت. در فصل پاییز چهره شهر رنگ و لعاب دیگری به خود می‌گیرد.

درخواست قصاص برای دامادی که همسرش را به خاطر سوءظن خفه کرد

مرد جنایتکار که پس از قتل همسـرش، جسد او را در بیابان‌هـای خـارج شـهر رها کـرده و با داستانسـرایی قصد گمراه کردن پلیس را داشـت در شـعبه دهم دادگاه کیفری یک اسـتان تهران محاکمه شد.

رسـیدگی به این پرونده از اردیبهشـت سـال گذشـته با گـزارش مـرد جوانی کـه مدعی بود همسرش ناپدید شده آغاز شد.

وی در توضیـح ماجرا بـه مأموران گفت: مثل همیشـه صبح برای رفتن به محـل کارم از خانه خارج شـدم اما وقتی چند ساعت بعد با تلفن خانه و تلفن همراه همسـرم تماس گرفتم و جواب نداد نگران شدم.

هرجا که احتمال می‌دادم رفته باشد سر زدم و با همه آشنایان و دوسـتان مان تماس گرفتم اما خبری از همسـرم نبود تا اینکه تصمیم گرفتم از پلیس کمک بگیرم. در ادامـه مأموران تحقیقات خـود را بـرای یافتـن زن جـوان پـی گرفتند و مشـخص شد مردجوان واقعیتی را پنهان می‌کند. از ایـن رو وی تحت بازجویی‌های تخصصی قرار گرفت و در نهایت به قتل همسـرش اعتراف کرد و در تشـریح ماجرا گفت: چند ماهـی بود که به همسرم مشکوک شده بودم و فکر می‌کردم که با شخصی رابطه پنهانی دارد. بارها تهدیدش کردم و گفتم که اگر شـکم به یقین تبدیل شـود تو را خواهم کشـت اما او در رفتارهایش تغییری ایجاد نکرد تا اینکه روز حادثه بازهم سر همین موضوع درگیر شدیم و با شـالی که دور گردنش بود او را خفه کردم. اما بعد نمی‌دانستم جسدش را چه کار کنـم. در نهایت تصمیم گرفتـم او را مثله کنم و در کیسـه‌هایی بگذارم. بعد جسدش را به حواشی شهر سـمنان بردم و در چاله‌ای انداختم. وقتی به خانه برگشتم تصمیم گرفتم با قصه پردازی خودم را بی‌خبر نشـان دهم و موضوع ناپدید شدن او را مطـرح کردم. با خانواده و چنـد نفری هم تماس گرفتم و پیگیرش شدم تا کسی شک نکند.

پس از اعتراف‌هـای صریح متهم، مأموران به محلـی که او اعلام کرده بود رفتند و جسـد مثله شده همسـرش را پیدا کردند. با تکمیل تحقیقات و گزارش پلیـس و همین‌طور اعتراف‌های صریح متهم، پرونده برای رسیدگی به شعبه دهم دادگاه کیفری یک استان تهران فرستاده شد.

در ابتدای این جلسه اولیای دم برای دامادشان درخواسـت قصاص کردند و پـس از آن متهم به جایگاه رفت و گفت: من نمی‌خواسـتم همسـرم را به قتل برسـانم. به رفتارهای او مشکوک شده بودم و تصور می‌کردم همسـرم کارهای اشتباهی انجـام می‌دهد. آخرین بار وقتی با او سـر همین موضوع بحث کردیم متوجه شـدم نمی‌خواهد زیر بار اشـتباهاتش برود به همین خاطر باهم درگیر شدیم و در یک لحظه از شدت عصبانیت نتوانستم خودم را کنترل کنـم و او را خفه کردم. اما خیلی زود پشـیمان شـدم، حالا هم از خانواده همسرم شرمنده‌ام و درخواست دارم مرا ببخشند.

پس از اظهارات متهم و وکیل او، قضات برای صدور حکم وارد شور شدند.

صدای شما

تلفـن تمـاس ۹ – ۷۷۶۴۴۴۲۰ (داخلـی۳۴)
همه روزه بجز پنجشنبه‌ها ازساعت۱۰/۳۰ تا ۱۲

***اسماعیل حسینی از تهران:** سال‌هاست که تهران با مشـکل آلودگی هوا خصوصاً در فصل پاییز روبروست. متأسفانه این موضوع تاکنون جان تعدادی از شـهروندان‌مان را گرفته و باعث بیماری و حتی سقط جنین در خانمهای باردار شده است. تنها راهکار مسـئولان هم تابحـال تعطیلی مدارس و مهدهای کودک بوده که خود این موضوع هم دردسر و گرفتاری بیشتری برای والدین شاغل ایجاد کرده است. چرا مسئولان ذیربط یک فکر اساسی برای رفع حل این مشکل نمی‌کنند؟

***افـروزی از تهران:** نزدیک ایستگاه متروی جوادیه پُلی اسـت که برقی نمی‌باشد و مسـافران برای رفت و آمد به مترو بایـد پله‌هـای متعدد این پل را طی کنند. از شـهرداری منطقه تقاضا می‌شـود با توجه به اینکه روزانـه جمعیت زیادی از مترو اسـتفاده می‌کنند، برای احداث پله برقی در این ایسـتگاه اقدام نماید.

نامه های شما

خواننـدگان محترم لطفا نامه هـای خود را حداکثر در یک صفحه بـا خـط خوانـا با قیـد نـام – نشـانی و تلفن تمـاس ارسـال نماییـد

راهکار ترافیک تهران، شناور شدن ساعت کار نیست

شناورسـازی سـاعت کاری بانک‌ها، مـدارس، ادارات و دارندگان سایر مشاغل در تهران برای کاهش ترافیک، هرگز راهکار اساسـی برای سروسامان دادن به شلوغی خیابانهای تهـران نبوده اسـت و نیسـت. افزایـش بی‌رویـه جمعیت و مهاجرت از شـهرهای کوچک به شـهر بـزرگ تهران به امیـد پیدا کردن کار و درآمد و سـاخت مسـکن در اطراف این شـهر، از قبیل طرح‌های مسـکن مهـر و ملی، از عمده دلایل شـلوغی و هـرج و مرج ترافیک در تهران اسـت که بنظر من هیـچ برنامه‌ای هم نمی‌توانـد در حل این معضل کارساز باشد. اگر مسئولان ذیربط در ساعات آغاز و یا پایانی کار در بزرگراه‌های اصلی شـهر حضور یابند، به عدم کارآیی طرح‌های پیشنهادی‌شان در زمینه حل معضل ترافیک بهتر پی خواهند برد!

یک شهروند تهرانی

زن تهرانی با چکش به قتل رسید

یک زن جوان توسـط همسرش در محله یافت‌آباد به قتل رسید.

صبـح چهارشـنبه دوم آذرمـاه، اهالی خیابانـی در محله یافت‌آبـاد صدای درگیری خانوادگـی را در یک خانه به مرکز فوریت‌های پلیسـی ۱۱۰ گزارش کردند که با اعلام این خبر، ماموران کلانتری ۱۵۱ یافت‌آباد راهی محل حادثه شدند و به محض ورود به خانه با جسـد خون‌آلود زن جوانی مواجه شدند که به طرز وحشتناکی کشته شده بود!

خیلی زود ساسـان غلامی؛ بازپرس ویژه قتل شـعبه سوم دادسـرای امور جنایـی و تیمی زبده از کارآگاهـان اداره دهم پلیـس آگاهی، پـای در صحنه جنایت گذاشـتند و تحقیقات ابتدایـی را آغـاز کردند. تیم جنایی با جسـد زن جوانی مواجه شـدند که یک طناب مشـکی رنگ روی گردنش بود و هدف ضربات مهلک چکش و چوب از ناحیه سـر قرار گرفته بود. از طرف دیگر بررسی‌ها نشان می‌داد، مقتول به دلایل اختلافات زناشویی توسط همسـرش به طرز بی‌رحمانه‌ای کشته شده و عامل این جنایت پس از ارتکاب قتل پا به فرار گذاشـته است؛ تحقیقات توسط تیم جنایی ادامه داشت تا این که قاتل توسط مامـوران کلانتـری ۱۵۱ یافت‌آباد هنگامی کـه از این محله خارج نشده بود، دستگیر شد.

متهـم پس از انتقال به دایره ویژه قتل پلیس آگاهی تهران در تحقیقات اولیه به قتل همسـرش به خاطر مسائل زناشویی اعتراف کرده است. با دستور ساسان غلامی؛ بازپرس ویژه قتل شعبه سوم دادسـرای امور جنایی، جسد مقتول برای معاینات دقیق‌تر به پزشکی قانونی منتقل شد و متهم برای روشن شدن زوایای پنهـان پرونده در اختیار کارآگاهـان اداره دهم پلیس آگاهی قرار گرفت.

Pishkhan.com

کاهش ۸ درجه‌ای دما و بارش باران در برخی از استان‌ها

رئیـس مرکز ملـی پیش‌بینـی و مدیریت بحران مخاطرات وضع هوا از ورود سـامانه بارشی به غرب کشـور و بارش بـاران در اکثر اسـتان‌های غربی و کاهـش دمای ۶ تـا ۸ درجه‌ای در برخی اسـتان‌ها خبر داد.

صـادق ضیاییـان درباره شـرایط جوی کشـور اظهار کرد: با ورود سـامانه بارشـی به غرب کشـور در اسـتان‌های واقع در شمال، غرب، غرب همچنین بخش‌هایـی از خوزسـتان، غـرب اصفهـان، غرب مرکـزی، چهـار محـال و بختیـاری و ارتفاعات و دامنه‌هـای جنوبی البرز واقع در اسـتان‌های قزوین البرز و تهران، ابرناکی بارش باران گاهی رعد و برق و وزش باد شـدید موقتی و در ارتفاعات بارش برف پیش‌بینی می‌شود.

شـدت بارش در جنـوب آذربایجان غربی، غرب کردستان، کرمانشاه و ایلام است.

وی ادامه داد: همچنین امروزشـنبه (۵ آذر) بارش در این مناطق ادامه خواهد داشـت. یکشنبه (۶ آذر) در شـمال غرب برخی مناطق غرب و ارتفاعات البرز بارش پراکنده انتظار می‌رود. همچنین با نفوذ جریانات شمالی به سـواحل دریای خزر بارش و وزش باد در شرق اردبیل، گیلان و مازندران شروع می‌شود.

بـه گفته رئیس مرکز ملـی پیش‌بینی و مدیریت بحران مخاطرات وضع هوا دوشنبه (۷ آذر) بارش در سواحل شمالی کشور تشدید شده و در شرق اردبیل و شمال خراسان شمالی بارش پراکنده رخ خواهد داد.

وی ادامه داد: سه‌شـنبه (۸ آذر) در شـمال غرب برخی مناطق غرب و اسـتان‌های مازندران، گیلان و ارتفاعات خراسان شمالی بارش پیش‌بینی می‌شود و طی این مدت در ارتفاعات و مناطق سردسـیر بارش به‌صورت برف است.

ضیاییان افزود: طی روز یکشـنبه در اسـتان‌های اردبیـل و گیـلان و روز دوشـنبه در اسـتان‌های مازندران، گلستان، خراسان شمالی و خراسان رضوی ۶ تا ۸ درجه کاهش دما رخ می‌دهد.

وی گفـت: از بعدازظهر یکشـنبه غـرب و مرکز خلیج فارس و طی روز دوشـنبه و سـه شـنبه خلیج فارس مواج است و همچنین از اواخر وقت یکشنبه تا بعدازظهر سه‌شنبه نیز دریای خزر مواج است.

رئیـس مرکز ملـی پیش‌بینـی و مدیریت بحران مخاطرات وضع هوا درباره وضعیت جوی تهران طی دو روز آینده نیز اظهار کرد: آسـمان تهران امروز (۵ آذر) نیمه‌ابـری تا گاهی رگبار باران با احتمال رعد و بـرق با حداقل دمـای ۱۱ و حداکثر دمای ۱۸ و روز یکشـنبه (۶ آذر) قسـمتی ابری همراه با وزش باد و گاهی وزش باد شـدید با حداقـل دمای ۹ و حداکثر دمای ۱۶ درجه سانتیگراد پیش‌بینی می‌شود.

ضیائیـان در پایـان گفت: طـی امـروز (۵ آذر) بندرعباس با دمای ۳۱ درجه سـانتیگراد گرمترین و همدان با دمای ۲– درجه سـانتیگراد سردترین مرکز استان کشور است.

جدول ۷۵۰۳

افقی :

۱ – روز تازی – نیروی هوایی آلمان ۲ – نخسـتین دولت آریایی – قیـام مردم فلسـطین ۳ – من و تو – جمـع رد – تولید – آب بینی ۴ – پسـوند شباهت – بانگ سگ – جای که بتوان از آن بیرون رفت ۵ – رمق آخر – معلم مدرسه دخترانه – پیشکش ۶ – فتنه انگیز – باد ملایم ۷ – آسـیاب دستی – دزد کامپیوتری ۸ – گوشت آذری – گاه استراحت – مادر عرب – شهر مذهبی ۹ – ام البشر – دودل ۱۰ – از نامهـای امام زین العابدین – نوعی میمـون ۱۱ – برق زننده – زبان کوچک – نت ششـم موسیقی ۱۲ – گرامی تر – سخت و استوار – با طراوت ۱۳ – حس وارونه – سـاز سـیمی که ۴۶ سیم دارد وبا دست نواخته می شـود – به جواهر آراسته – شالوده و بنیاد ۱۴ – نام دیگر هفت گنبد – جانور دو زیسـت ۱۵ – نوشـتن پشـت اوراق بهادار و چک – حساب

عمودی :

۱ – اشاره به دور – زخم عقربک – چوب دستی ۲ – برده فروش – سزاوار – از بر ۳ – نشانه جمع – عیب و عار – هزارو صدو یازده – آخر ۴ – دستور – همنام – بهترین توپ رب در سال ۹۳ در «ان بی ای» ۵ – ابزار نجاری – برابر قرابت و خویشاوندی – نشانه ها ۶ – شوریدن – نامی برای گنجشک ۷ – امپراتوری باستانی آسـیا که مرکزش « سـارد » بود – فرشـته ۸ – تکرار حرف دوازدهم – یارغم ۹ – برق مثبت – بیخردی ۱۰ – از هم دور شـدن – خود سـر ۱۱ – طریقه و روش – احمق لاتین – روشـن و آشکار شده ۱۲ – فشار دادن – فلز فرنگی – عبوس بی واو ۱۳ – نت چهارم – وزیر افراسیاب – کاروان سرا – حرف ندا ۱۴ – تحلیل غذا در معده – راندن – خواستار ۱۵ – از اعداد – ارادتمند – مهاجم نروژی لیورپول

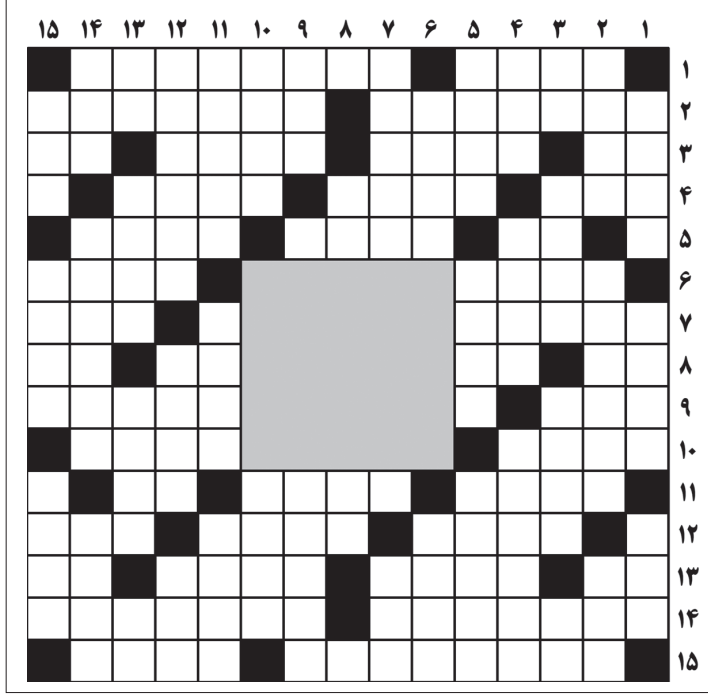

حل جدول ۷۵۰۲

	۱	۲	۳	۴	۵	۶	۷	۸	۹	۱۰	۱۱	۱۲	۱۳	۱۴	۱۵
۱	■	م	ق	و	ی	■	ل	ی	و	و	ن	ه	و	ک	■
۲	ت	ا	ز	ه	ر	و	ی	■	ا	ت	ا	ز	و	ن	ی
۳	و	ت	■	م	م	ا	ت	■	ر	ی	گ	ا	■	د	ه
۴	س	م	ج	■	ق	ل	ی	ل	■	ج	ا	ر	ی	■	و
۵	ن	■	پ	ل	■	ج	م	ل	ه	■	ه	ل	ا	ک	■
۶	■	ا	ا	ا	ا	■	■	■	■	■	■	ا	ر	ل	ن
۷	و	ر	س	ن	گ	■	■	■	■	■	■	ح	■	د	ا	د
۸	ل	ت	■	س	ا	■	■	■	■	■	■	ج	ج	■	س	ر
۹	ت	ی	ج	■	ه	■	■	■	■	■	■	ا	ه	ل	ی	ت
۱۰	ر	ا	م	ح	■	■	■	■	■	■	■	پ	ا	پ	ک	■
۱۱	■	ح	ا	س	د	■	و	غ	و	غ	■	ت	ا	■	س	
۱۲	پ	■	ش	ب	ر	م	■	م	و	ر	خ	■	د	ر	ه	
۱۳	ن	ک	■	ح	ا	ج	پ	■	ه	و	ر	ا	■	ا	ن	
۱۴	س	و	د	ا	ز	د	ه	■	ا	پ	ا	م	ح	م	د	
۱۵	■	ب	ا	ل	ا	د	ا	د	ن	■	م	ر	د	ک	■	

مدیرعامل کشتیرانی جمهوری اسلامی ایران خبر داد:

برنامه‌ریزی برای تولید سوخت کم سولفور در بنادر

نائب رئیس هیئت مدیره و مدیرعامل گروه کشتیرانی جمهوری اسلامی ایران گفت: هم‌اکنون ۷۲ درصد تعمیرات ادواری شناورهای گروه کشتیرانی در داخل انجام می‌شود که می‌تواند در بحث آمایش سرزمینی مؤثر باشد.

محمدرضا مدرس‌خیابانی که در اولین همایش ملی آمایش سرزمین با تأکید بر دریا، سواحل و بنادر سخن می‌گفت با بیان اینکه کشتیرانی در سال گذشته حدود ۲۷ میلیون تن کالا جابه‌جا کرده است، تصریح کرد: کشتیرانی جمهوری اسلامی ایران در سال گذشته علی‌رغم همه محدودیت‌های تحریمی رکورد حمل‌ونقل کالا را در تاریخ فعالیت خود شکست و در مقایسه با سال قبل ۴۱ درصد رشد را به ثبت رساند.

وی با اشاره به درآمد ۱۶ میلیارد دلاری شرکت در سال گذشته گفت: کلیه سوخت ناوگان کشتیرانی معادل ۳۶۸ هزار تن از داخل کشور تامین می‌شود این درحالی است که سوخت کمسئولفور در داخل تولید نمی‌شد و دشمنان کشور منتظر زمینگیر شدن ناوگان کشتیرانی بودند، اما به لطف الهی و همراهی وزارت نفت، پالایشگاهی در مرکز کشور توانست این سوخت را تامین کند که خوشبختانه تا امروز تمامی سوخت مورد نیاز ناوگان کشور از داخل تامین می‌شود.

مدرس‌خیابانی در ادامه به موضوع کریدور شمال-جنوب و نقش گروه کشتیرانی در این کریدور پرداخت و گفت: سال گذشته و در جهت تقویت ناوگان گروه کشتیرانی در مسیر کریدور، با شرکت کشتی‌سازی صدرا شمال، قرارداد ساخت دو فروند شناور سه هزار تنی جنرال کارگو و دو فروند شناور رو- رو کانتینری را منعقد کردیم؛ اگر ساخت این چهار فروند کشتی به سرانجام برسد کشتی سازی صدرا به عنوان قطب ساخت شناور در شمال کشور نقش اساسی خواهد یافت و هر سال می‌تواند دو فروند شناور را به ناوگان کشتیرانی کشور اضافه کند.

وی ادامه داد: در جنوب کشور نیز به دنبال انعقاد قرارداد ساخت چهار فروند شناور اقیانوس پیما هستیم که قادر باشند ۴۰ هزار تن کالا را جابه‌جا کنند، کشتیرانی درحال حاضر دارای شناورهای عظیم اقیانوس‌پیما است، اما به دنبال این هستیم که شناورهای با سایز متوسط را به سازندگان داخلی سفارش دهیم؛ همچنین به دنبال این هستیم که ۹ فروند شناور را به شرکت کشتی سازی اروندان که در خرمشهر مستقر است سفارش دهیم. این مسأله می‌تواند در توسعه منطقه خرمشهر بسیار مؤثر باشد.

مدیرعامل گروه کشتیرانی جمهوری اسلامی ایران با اشاره به ارتباط خوب این گروه با شرکت‌های دانش بنیان گفت: هم‌اکنون سالانه حدود ۳۸۰ هزار تن سوخت مورد نیاز ناوگان به جنوب کشور حمل می‌شود، اما در میان مدت باید تولید سوخت کم سولفور در جنوب کشور صورت گیرد؛ به همین منظور کشتیرانی جمهوری اسلامی ایران با همکاری شرکت‌های دانش بنیان به دنبال این است که تولید سوخت کم سولفور در جنوب کشور را آغاز کند.

چند توصیه به وزیر بعدی راه و شهرسازی

یک کارشناس مسکن گفت: هر وزیری که به روی کار بیاید باید به بخش خصوصی فعال در حوزه مسکن توجه کند، در غیر این صورت در بخش مسکن مشکلات کشور حل نخواهد شد.

فرشید پورحاجت در گفت‌وگو با ایسنا، درباره استعفای وزیر راه و شهرسازی و روی کار آمدن وزیر جدید برای این وزارتخانه گفت: یکی از اصلی‌ترین مشکلات وزارت راه و شهرسازی تعدد ماموریت‌هایی است که به این وزارتخانه محول شده و همین مسأله کار را برای شخص وزیر بسیار دشوار می‌کند.

وی با اشاره به اولویت‌هایی که وزیر آینده راه و شهرسازی در بخش مسکن باید مورد توجه قرار دهد، افزود: کم‌کاری‌های فراوانی در سال‌های گذشته در حوزه مسکن وجود داشته است و اگر می‌خواهیم با سرعت نسبت به حل این عقب ماندگی اقدام و آن را جبران کنیم باید بخش خصوصی را در اولویت قرار دهیم.

این کارشناس مسکن با بیان اینکه تقویت جایگاه بخش خصوصی باید جزو راهبردهای اصلی وزیر بعدی راه و شهرسازی باشد، گفت: در طول سال‌های گذشته به بخش خصوصی تولیدکننده مسکن بی‌توجهی و اجحاف بسیاری شده است و توصیه می‌کنم که وزیر بعدی راه و شهرسازی بخش خصوصی را بعنوان یکی از بازوهای اصلی تولیدکننده مسکن در کنار دولت ببیند و توجه ویژه‌ای به این حوزه داشته باشد.

پورحاجت گفت: وزارت راه و شهرسازی و دولت، در حوزه مسکن و ساختمان باید بجای تصدی‌گری و مداخله، فضا را به بخش خصوصی کشور بسپارد و بعنوان بازوی مشورتی و اجرایی مهمی از این بخش در کنار خود استفاده و این بخش را در حوزه مشورت و اجرا تقویت کند.

وی افزود: درحال حاضر بخش خصوصی کشور شرایط خوبی در حوزه مسکن و ساختمان ندارد و فضای کسب و کار برای این بخش مناسب نیست. در این زمینه وزارت راه و شهرسازی می‌تواند با اجرای اقدامات اثرگذار بخش خصوصی فعال در حوزه ساخت و ساز مسکن را بعنوان یک نهاد مدنی و صنفی تقویت کند.

این کارشناس مسکن تأکید کرد: باید مهمترین اولویت وزیر راه و شهرسازی بعدی اعتقاد به بخش خصوصی فعال در حوزه مسکن باشد. راهی به جز توجه به بخش خصوصی وجود ندارد و هر وزیری که به روی کار بیاید باید به بخش خصوصی فعال در حوزه مسکن توجه کند، در غیر این صورت در بخش مسکن مشکلات کشور حل نخواهد شد.

پازوکی، کارشناس اقتصادی:

سعی کرده‌اند ردیف‌های بودجه را در هم ادغام کنند تا هیچ کس متوجه ریز پول‌ها نشود

یک اقتصاددان در واکنش به صحبت‌های اخیر رئیس سازمان برنامه و بودجه مبنی بر ارائه بودجه، بدون جدول، می‌گوید که اگر بودجه ۱۴۰۱ را با بودجه سال ۱۳۹۹ مقایسه کنید، خواهید دید که شفافیتش کمتر شده است. یعنی سعی کرده‌اند ردیف‌های بودجه را در هم ادغام کنند تا هیچ احدالناسی متوجه ریز پول‌ها نشود.

چندی پیش مسعود میرکاظمی، رئیس سازمان برنامه و بودجه گفته بود: ارسال جداول بودجه به مجلس شورای اسلامی به صلاح نیست. مهدی پازوکی در گفت‌وگو با «انتخاب» درباره نتایج ارائه ندادن جداول بودجه، گفت: یکی از مشکلات اقتصاد ایران که فضا را برای کسب و کار نامناسب می‌کند، عدم شفافیت است. متأسفانه اگر بودجه ۱۴۰۱ را با بودجه سال ۱۳۹۹ مقایسه کنید، خواهید دید که شفافیتش کمتر شده است. یعنی سعی کرده‌اند ردیف‌های بودجه را در هم ادغام کنند تا هیچ احدالناسی متوجه ریز پول‌ها نشود. بنابراین هرچه شفافیت بیشتر شود، مبارزه با رانت هم بیشتر خواهد بود.

وی ضمن اشاره به اینکه بودجه دوباره به دوران احمدی‌نژاد برگشته است که ردیف‌های بودجه را در هم ادغام می‌کردند و هیچکس سر در نمی‌آورد، افزود: بعنوان مثال در نهاد ریاست جمهوری قبلا تک تک دستگاه‌ها ردیف بودجه‌شان جداگانه بود حال وقتی ادغام و کلی می‌شود دیگر هیچکس سردر نمی‌آورد که این پول برای چیست. بر این اساس هرچه بودجه ریزتر و شفاف‌تر شود، به نفع اقتصاد ملی‌ست.

این اقتصاددان افزود: ازسوی دیگر این حق مجلس و افکار عمومی است که از ریز به ریز بودجه کشور اطلاع داشته باشند. مردم باید بدانند که مثلا برای بودجه نهادهای فرهنگی چه اتفاقی می‌افتد. بعنوان مثال در سال‌های اخیر یک پژوهشکده در شورای نگهبان تأسیس کرده و به آن اعتبار اختصاص داده‌اند؛ درصورتی که شورای نگهبان اصلا به پژوهشکده نیاز ندارد. براساس قانون اساسی شورای نگهبان یا حقوقدانانی هستند که در دانشگاه درس حقوق خوانده‌اند یا فقهایی هستند که قبلا در حوزه تحصیل کرده‌اند، در نتیجه‌ای نها قرار نیست تحقیقی کنند. یا دبیرخانه ستاد انقلاب فرهنگی بودجه‌اش در حد یک وازرتخانه است یا دبیرخانه مجمع تشخیص مصلحت نظام تعداد کارمندانش از وزارت دادگستری بیشتر است. بنابراین بودجه هر چه ریزتر و شفاف‌تر باشد به سود منافع ملی است.

پازوکی ادامه داد: بررسی کنید که نهاد ریاست جمهوری چند موسسه تحقیقاتی دارد؟ سازمان برنامه و بودجه چطور؟ الان یک موسسه نیاوران است که قبلا اتاق فکر سازمان بوده و یک موسسه آینده‌نگری است که دولت آقای روحانی تشکیل داد. آقای میرکاظمی اگر راست می‌گوید از خودش شروع کند. امروز کاهش مخارج دولت باید استراتژی اساسی دولت باشد. متأسفانه یکی از مشکلات این دولت این است که استراتژی اقتصادی ندارد و هیئتی برخورد می‌کند. نظام تدبیر حاکم نیست و بجای اینکه از اشخاص کارآمد چه داخلی و چه خارجی، استفاده کنند، بیشتر از یک گروه سیاسی استفاده کرده‌اند.

وی افزود: سال ۱۳۵۹ یعنی ۴۲ سال قبل، وزیر آموزش و پرورش ما شهید باهنر بودند که دکترا از دانشگاه تهران داشتند حال با تحصیلات و سوابق وزیر آموزش و پرورش فعلی مقایسه کنید. این امر را می‌توان به وزات خارجه، وزارت اقتصاد، سازمان برنامه و بودجه، بانک مرکزی و... تسری داد. مسعود نوربخش چهل سال پیش رئیس بانک مرکزی بوده است، گرچه نقاد او بودم ولی در مقایسه با رئیس فعلی بانک مرکزی، نوربخش بالاتر است.

این کارشناس بودجه تأکید کرد: مگر می‌شود بودجه بدون جدول باشد؟ بودجه باید ریز باشد. یکی از اتفاقاتی که در سال‌های اخیر در بودجه پیش آمده بود، این بود که طبق قانون برنامه چون نمایندگان نمی‌توانستند پروژه جدید اجرا کنند، عناوین پروژه‌ها را تغییر می‌دادند. مثلا پروژه دو خط کردن راه‌آهن تهران و اصفهان بود، بعد تهران، اصفهان و اهواز شد. همین اضافه شدن لغت "اهواز" برای کشور صدها میلیارد تومان هزینه به دنبال داشت.

پازوکی ضمن بیان اینکه مشکل این است که دولت سیزدهم استراتژی و برنامه ندارد، گفت: بعنوان کسی که طرفدار تحقیق است، متأسفانه در ایران تحقیق تبدیل به دکانی برای سو استفاده شده است. سازمان برنامه چرا باید دو موسسه نیاوران و آینده‌نگری داشته باشد؟ همین دو موسسه یعنی داشتن دو مدیر کل آموزش، دو مدیر کل پژوهشی، دو مدیر کارگزینی و منشی می‌خواهد که هزینه‌های بسیاری می‌تراشد.

این کارشناس مسائل اقتصادی با تأکید براینکه اراده‌ای برای کاهش مخارج دولت نیست، افزود: بودجه مجلس در سال ۹۹ نسبت به ۱۴۰۱ بیش از دو برابر افزایش داشته است. چرا این اتفاق افتاده است؟ مگر حقوق کارمندان دولت طی این مدت اضافه شده است؟ این مجلس اگر مجلس کارآمد و نماینده واقعی ملت باشد، باید هرچه زودتر دولت را به بهارستان فرا بخواند و بگوید ما امین ملت هستیم و باید جداول بودجه را بدانیم. مگر قرار است انشا نوشته شود، بودجه یعنی جدول، بودجه دخل و خرج سالانه دولت است. متأسفانه بودجه ما به شدت برجش بیشتر از خرجش است. بودجه نیاز به افراد فهیم دارد اما متأسفانه مشاهده می‌کنیم افرادی با بودجه برخوردهای سیاسی می‌کنند.

پازوکی همچنین درباره عدم ارائه برنامه هفتم توسعه، گفت: آقای رئیسی در انتخابات گفتند که هفت هزار صفحه برنامه دارند، من خواهش می‌کنم که هفت صفحه آن را منتشر کنند تا ما نقد و تحسینش کنیم. آقای میرکاظمی هم در مراسم معارفه خود نقدهای فراوانی به دولت قبلی کردند مبنی بر اینکه رشد اقتصادی را کاهش دادند درحالی که این امر به دلیل تحریم‌های ناجوانمردانه، تندروی، نپذیرفتن برجام و عدم تعامل با جامعه جهانی بوده است. چرا سال ۹۶، ۲۴ ملیون نفر به آقای روحانی رای دادند؟ چون احساس کردند روند شاخص‌ها مثبت، نرخ تورم تک رقمی، نرخ رشد اقتصادی فزاینده و نرخ بیکاری کاهنده شده است. این دولت ضعیف است و کابینه باید اصلاح شود و جوانان و افراد فهیم این مملکت که در بین اصولگرایان هم وجود دارد، مثل آقایان دانش جعفری و رهبر استفاده کنند و بجای منافع حزبی به دنبال منافع ملی باشند. این اقتصاددان افزود: بنظر من به جز ۳ یا ۴ نفری از دولت آقای احمدی‌نژاد که در زندان هستند، بقیه آن‌ها در دولت جدید مشغول بکارند. درحالی که این افراد یک بار اقتصاد را خراب کردند.

وی تأکید کرد: اقتصاد با علم کار می‌کند نه دستور و فرمان. تورم ابتدای سال چه قدر بوده و الان چه قدر است؟ رشد پایه پولی ابتدای سال چه قدر بوده و اکنون چه قدر است؟ این عددها گواه بر این است که کشور نیاز به عقل، درایت و برخورد کارشناسی با مشکلات دارد، با برخورد هیئتی نه تنها مشکلات حل نمی‌شود بلکه بیشتر هم می‌شود. به یک سازمان‌ها و نهادهایی در بودجه پول می‌دهیم که نباید بدهیم و به جاهایی که باید بودجه دهیم، نمی‌دهیم. سؤالم این است که سازمان برنامه، وزارت دفاع، وزارت نفت و امثالهم در تهران چه نیازی به خانه سازمانی دارند؟ فرد خانه خودش را اجاره می‌دهد و در خانه دولتی سکونت می‌کند که این یعنی فساد و رانت.

وزیر مشاور امور نفت پاکستان:

اسلام‌آباد به دلیل ریسک تحریم‌ها، دیگر تمایل چندانی به پیشبرد طرح گازی ایران ندارد

«مصدق مسعود ملک» وزیر مشاور امور نفت پاکستان می‌گوید: خرید گاز از ایران یک ریسک است و دولت پاکستان ترجیح می‌دهد با افغانستان صحبت کند تا از آن برای حفاظت از خط لوله «تاپی» اطمینان حاصل کند.

با آمدن فصل سرما و افزایش برودت هوا، مشکلات ناشی از کمبود شدید گاز و تداوم قطعی برق، زمستان را به قصه پرغُصه مردم پاکستان تبدیل کرده است که سالهاست تمامی ندارد.

به گزارش پایگاه خبری داون پاکستان، این نخستین زمستانی نیست که تقاضا برای مصرف گاز از عرضه پیشی گرفته است. اگرچه دولت‌های مختلف در پاکستان به دنبال دستیابی به راه حلی برای حل این معضل چندین ساله بوده اند، اما تاکنون اقدامات مؤثری و راه حلی بادوام حصول نیافته است و مصرف کنندگان نیز حاضر با تغییر سبک زندگی خود نیستند.به نوشته ایرنا، درحال حاضر مناطق وسیعی از پاکستان این روزها با مشکلات ناشی از افزایش قیمت‌ها و تبعات مستقیم و غیرمستقیم ناشی از سیل کم سابقه امسال روبرو شده‌اند.

ازسوی دیگر، دریافت انرژی ارزان برای کشوری مثل پاکستان با بیش از ۲۲۰ میلیون جمعیت که همواره با مشکلات مالی و اقتصادی مواجه است، موضوع حیاتی شمرده می‌شود تا جایی که سیاستمداران این کشور بارها نسبت به گران بودن نرخ گاز وارداتی از قطر اعتراض کرده و بجای آن اجرای طرح گاز ایران را برای کشورشان سودمند می‌دانند. حتی خریداری گاز مایع با نرخ بالا از خارج بویژه از قطر نیز مشکلی را حل نکرد و مردم پاکستان زمستان امسال نیز مجبور به تحمل بی‌گازی و همزمان قطعی برق به دلیل عدم فراهمی سوخت گاز به نیروگاه‌های انرژی خواهند بود.

بنابر این افزایش بی‌رویه از گاز در ایام فصل زمستان به یک چالش بزرگ برای دولت پاکستان تبدیل شده است. بررسی‌ها نشان می‌دهد در پاکستان قطع برق در تابستان و گاز در زمستان روشی برای جلوگیری از افت فشار یا غلبه بر مشکلات کمبود انرژی است که البته فصل گرما و سرما را برای مردم این کشور طاقت‌فرسا می‌کند.

اخیرا مصدق ملک، وزیر نفت و انرژی پاکستان، اعلام کرد که امسال افزایش میزان استفاده از گاز در فصل زمستان دولت را باردیگر مجبور به ابلاغ برنامه صرفه جویی و مدیریت عرضه گاز کرده است.در برخی شهرهای پاکستان بویژه اسلام‌آباد بعنوان پایتخت کشور ساکنان با نزدیک شدن سرما به دلیل کمبود انرژی یا محرومیت از گاز خانگی مجبور به جمع‌آوری هیزم هستند.

کمبود گاز تعطیلی جایگاه‌های عرضه سی ان جی در مناطق مختلف پاکستان را به همراه دارد تا جایی که این جایگاه‌ها در ایالات پنجاب و سند مجبور به تعطیلی می‌شوند.این مشکل بیش از دیگر ایالت‌های پاکستان، گریبانگیر شهر کراچی بعنوان قطب صنعتی و دیگر شهرهای مهم از جمله لاهور و اسلام‌آباد می‌شود تا جایی که حمل و نقل درون شهری و بین شهری طی این ماه‌ها به شدت تحت تأثیر قرار می‌گیرد.

سال گذشته کاهش بی‌سابقه دما در پاکستان که حتی در برخی مناطق این کشور رکورد پنجاه ساله را شکسته، زندگی مردم را فلج کرد حال پیش‌بینی می‌شود که زمستان امسال نیز درپی کمبود گاز و افت تولید انرژی به کابوسی برای مردم پاکستان تبدیل خواهد شد.دولت ائتلافی پاکستان با اذعان به تشدید بحران در زمستان امسال و تأکید بر استفاده بهینه از گاز توسط مصرف‌کننده گان خانگی و تجاری، دولت سابق را به کم کاری در کنترل بحران انرژی و سهل انگاری در خریداری به موقع گاز مایع از خارج متهم کرد.

محرومیت خودساخته پاکستان از منابع عظیم انرژی در همسایه غربی خود یعنی جمهوری اسلامی ایران و عدم تعهد نسبت به قرارداد خط لوله گاز ایران نیز یکی از دلایل عمده‌ای است که کارشناسان آن را در تشدید بحران انرژی و افت صنعت در پاکستان مؤثر می‌دانند

به باور تحلیلگران اقتصادی پاکستان، تکمیل خط لوله گاز ایران شامل ترکمنستان، افغانستان، پاکستان و هند تشکیل شده است، قرار است در صورت اجرا و تکمیل، گاز ترکمنستان را به به این سه کشور انتقال دهد.

می‌تواند به پاکستان کمک کند تا تقاضای انرژی رو به رشد خود را به پایان رسانده و بحران کمبود گاز در این کشور را متوقف کند. اما این طرح عظیم همچنان با عدم جدیت طرف پاکستانی مواجه است.

بحران انرژی در پاکستان در طول سال‌های اخیر بزعم تلاش دولت‌های مختلف در این کشور همچنان لاینحل مانده و این موضوع به چالشی همیشگی برای پاکستانی‌ها تبدیل شده بطوریکه اجازه نداده است رویای حصول انرژی ارزان و آسان ایران برای آنان به حقیقت تبدیل شود.

وزیر مشاور نفت و گاز پاکستان با تکرار بهانه تحریم، اعلام کرد دولت اسلام‌آباد به دلیل چالش و ریسک تحریم‌ها، دیگر تمایل چندانی به پیشبرد طرح گازی ایران ندارد و به جای آن پیشبرد طرح انتقال گاز از ترکمنستان از طریق خط لوله موسوم به «تاپی» (TAPI) را انتخاب کرده است.

برخلاف خواسته افکار عمومی پاکستان و مطالبه صنعتگران و جامعه تجار این کشور همسایه برای بهره‌برداری از پروژه گاز ایران بجای خرید هنگفت گاز مایع از خارج یا دل بستن به طرح گازی تاپی، دولت اسلام‌آباد اصرار بر تبعات تحریم‌ها و برداشتن گام‌های لرزان به سمت گاز ترکمنستان دارد.

اکسپرس تریبیون در گزارشی به نقل از اظهارات «مصدق مسعود ملک» وزیر مشاور امور نفت پاکستان نوشت که دولت این کشور برای غلبه بر بحران انرژی کار بر روی خط لوله انتقال گاز ترکمنستان به افغانستان، پاکستان و هند TAPI را ادامه می‌دهد.طرح خط لوله گاز موسوم به «تاپی» که نام آن از حروف اول نام چهار کشور حاضر در این طرح (به انگلیسی)

این وزیر پاکستانی مدعی شد که کشورش از پیامدهای نقض تحریم‌های بین‌المللی مرتبط با ایران نگران است و به همین دلیل تمایلی به ادامه پیگیری دریافت گاز از ایران ندارد.مصدق ملک گفت: خرید گاز از ایران یک ریسک است و دولت پاکستان ترجیح می‌دهد با افغانستان صحبت کند تا از آن برای حفاظت از خط لوله تاپی اطمینان حاصل کند زیرا یکی از مهم‌ترین مسائل پیش روی این طرح، امنیت آن در خاک افغانستان است.

وی افزود: تمام اقدامات ممکن برای مقابله با بحران انرژی در پاکستان انجام می‌شود و پاکستان برای انجام پروژه تاپی که ۳۴ میلیون دلار برای این کشور هزینه خواهد داشت، صادق است.وزیر مشاور نفت پاکستان گفت که این کشور رایزنی‌هایی را با روسیه و سایر کشورها برای راهکار کاهش بحران انرژی پاکستان آغاز کرده است و پس از دریافت پاسخ آنها اقداماتی انجام خواهد شد.

روزنامه انگلیسی زبان اکسپرس تریبیون در گزارش خود آورده است: وزیر نفت پاکستان طی ماه‌های سفرهای بی‌سروصدایی به چند کشور انجام داده که دستورکار آن غلبه بر بحران انرژی در پاکستان است و اینکه اسلام‌آباد مایل به پیشبرد فوری خط لوله «تاپی» است.

اصلاحیه آگهی دعوت به مجمع عمومی عادی بطور فوق‌العاده شرکت تعاونی سهام عدالت شهرستان اردبیل

پیرو انتشار آگهی دعوت به مجمع عمومی عادی بطور فوق‌العاده مرحله دوم نوبت دوم تعاونی سهام عدالت شهرستان اردبیل مندرج در روزنامه جمهوری اسلامی شماره ۱۲۴۰۷ مورخ ۳۰ آبانماه ۱۴۰۱ به اطلاع می‌رساند که زمان ثبت‌نام و تکمیل فرم برای داوطلبان سمت هیأت مدیره و بازرسین شرکت از ۱۰ روز به هفت روز پس از انتشار آگهی اصلاح و تغییر یافت.

هیأت مدیره شرکت تعاونی سهام عدالت شهرستان اردبیل

آگهی دعوت از مجاورین پلاک ۳ فرعی از ۲۹ اصلی بخش ۳ کاشمر

بدینوسیله به مالکین پلاکهای ۲۹۵ فرعی و۲ فرعی و ۴ فرعی از ۲۹ اصلی بخش ۳ کاشمر ابلاغ می گردد با توجه به اینکه وقت تعیین متراژ و مساحت پلاک ۳ فرعی از ۲۹ اصلی ۳ کاشمر مورد تقاضای وراث علی اکبرمیرزاده (میرجرودی) که در مجاورت ملک شمامی باشد درروز یک شنبه مورخه ۱۴۰۱/۰۹/۲۷ ساعت ۱۰صبح تعیین گردیده و در محل انجام خواهد شد چنانچه در مورد حدود و حقوق ارتفاقی ملک مزبور حقی برای خود قائل هستید و یا اختلافی با مجاور مزبور دارید می توانید در روز و ساعت مقرر در محل وقوع ملک واقع در کاشمر - روستای جردوی حاضر گردیده و برابر کد ۹۱۴ مجموعه بخشنامه های ثبتی مطالب خود را اظهار دارید. بدیهی است در صورت عدم حضور، عملیات ثبتی برابر مقررات ادامه می یابد/ م_الف ۱۸۹

احمد جهانگیر_ رئیس ثبت اسناد و املاک کاشمر

۱_حد شمال پلاک ۲۹۵ متصل به ۳ فرعی از ۲۹ اصلی علی اکبرمیرجردوی و پلاک ۲ فرعی رمضانعلی خاوری جردوی و غیره
۲_حد جنوب پلاک ۴ فرعی خدیجه شبان جردوی

آگهی دعوت مجمع عمومی فوق العاده (نوبت دوم) شرکت تعاونی مسکن نیروی انتظامی شهرستان ساوجبلاغ

تاریخ انتشار: ۱۴۰۱/۰۹/۰۵

با توجه به عدم حد نصاب قانونی جلسه مجمع عمومی فوق العاده نوبت اول در تاریخ ۱۴۰۱/۰۸/۲۸ رسمیت پیدا نکرد.
بدینوسیله از کلیه اعضاء محترم دعوت می شود تا در مجمع عمومی فوق العاده (نوبت دوم) این شرکت که راس ساعت ۱۰ صبح روز جمعه مورخ ۱۴۰۱/۰۹/۱۸ در محل مسجد امیرالمومنین (طالقانی ها) واقع در نظرآباد - شهرک سید جمال الدین - خیابان امام زمان(ع) - مسجد امیرالمومنین طالقانی ها برگزار می شود . حضور به هم رسانند.

یادآوری می‌شود :
- در صورتی که حضور عضوی در مجمع عمومی میسر نشود می تواند حق حضور و اعمال رای از سوی خود را به نماینده تام الاختیار خود واگذار نماید در اینصورت هیچ کس نمی تواند نمایندگی بیش از ۳ عضو را بپذیرد.
- همچنین برگه های نمایندگی مزبور با امضاء رییس هیات مدیره و بازرس معتبر خواهد بود.
- این مجمع با حضور نصف بعلاوه یک نفر از کل اعضاء شرکت تعاونی رسمیت می یابد و مصوبات مجمع عمومی در صورت رسمیت یافتن و عدم مغایرت با ضوابط قانونی برای کلیه اعضاء اعم از حاضر و غایب نافذ و معتبر خواهد بود.
دستور جلسه: ۱ - استماع گزارش مشترک هیات مدیره و بازرس تعاونی در خصوص وضعیت فعلی تعاونی ۲ - اتخاذ تصمیم در خصوص انحلال تعاونی

هیات مدیره تعاونی نیروی انتظامی شهرستان ساوجبلاغ

وزیر اقتصاد:

سهام وثیقه خودروسازها در هفته‌های آینده جایگزین می‌شود

وزیر اقتصاد گفت: در هفته‌های آینده سهام وثیقه خودروسازها با سهام‌های دیگر ازسوی دولت که در نوبت واگذاری‌های فوری وجود ندارد، جایگزین خواهد شد.

به گزارش شبکه اخبار اقتصادی و دارایی ایران، سید احسان خاندوزی درباره جمع بندی سه جلسه‌ای که با فعالان دانشگاه و صنعت خودرو درباره واگذاری سهام ایران خودرو و سایپا برگزار شد، گفت: وزارت اقتصاد و وزارت صمت پیش از این که بخواهند الگوی واگذاری دو خودروساز بزرگ کشور را نهایی کنند توافق کردند تا در سه نشست نخبگانی که در دانشگاه شریف، دانشگاه شهید علامه و امیرکبیر برگزار شد نظر صاحب نظران اندیشکده‌ها و مدیران بخش‌های مختلف صنعت را ابتدا اخذ و با کسب نظر و پیشنهادهای جایگزین مدل را نهایی کنیم.

وزیر اقتصاد با بیان اینکه جلسات همگرایی خوبی داشت و تقریبا در مورد اغلب مسیرها به یک اجماع کارشناسی رسیدیم، افزود: نکته مهم این است که همه بر لزوم تغییر مدیریت به سمت کارایی بخش خصوصی اتفاق نظر دارند همچنین بر مسئله لزوم تغییر نظام قیمت گذاری‌های غلطی که در بخش خودرو وجود داشته و حرکت کردن به سمت شفافیت، رقابت و حذف دلالی‌ها و واسطه‌ها اجماع نظر دارند.

خاندوزی گفت: حل مسئله سهام تودلی که گره در حوزه مدیریتی و مالکیتی صنعت خودرو ایجاد کرده باید در اولویت قرار بگیرد نیز مورد اجماع نظر بود. براساس چارچوبی که در این سه نشست مورد بررسی قرار گرفت امیدوارم ظرف هفته‌های آینده وزارت صمت مدل نهایی پیشنهادی خود را قطعی کند و ورود به واگذاری سهام دولتی خودروسازی‌ها، یک ورود دوراندیشانه تخصصی و بلندمدت با دل نگرانی نسبت به سرنوشت این بنگاه‌ها و صنعت در آینده باشد تا برخی از تجدید نظرها و بازگشت‌ها مسیر معکوسی که در برخی واگذاری‌ها در سال‌های گذشته رخ داد در این مورد و در دولت سیزدهم شاهد نباشیم.

وزیر اقتصاد درباره سهام وثیقه خودروسازان هم گفت: با توجه به دستوری که به رئیس سازمان خصوصی سازی دادم طی هفته‌های آینده سهام وثیقه خودروسازها با سهام‌های دیگر ازسوی دولت که در نوبت واگذاری‌های فوری وجود ندارد جایگزین خواهد شد و مانعی از این پس برخورد نخواهد کرد.

وی درباره محل هزینه وجه دریافتی سهام هلدینگ خلیج فارس گفت: در قانون بودجه ۱۴۰۱، تقریبا مبلغ ۷۰ هزار میلیارد تومان از محل واگذاری سهام دولت دیده شده است که مهمترین و ارزنده‌ترین بخش آن مربوط به واگذاری ۱۲ درصد از سهام بلوک هلدینگ خلیج فارس بود که معامله درحالت رقابتی با یک خریدار دارای اهلیت انجام شد و حصه نقدی آن حدود ۳۰ هزار میلیارد تومان تامین شده و بخش زیادی از آن به شرکت سپرده‌گذاری مرکزی واریز شده است. خاندوزی گفت: بزرگترین واگذاری خصوصی سازی کشور این بار با اهلیت سنجی انجام شده که با رقابت ۳۲ درصد بالاتر از قیمت پایه صورت گرفت و به شکل موفقیت‌آمیزی در هفته جاری قطعی خواهد شد.

کاهش قیمت‌گذاری در خودروهای پرتیراژ تا پایان سال

رئیس سازمان خصوصی‌سازی نیز با بیان اینکه باید تا انتهای سال به سمتی برویم که به تدریج کاهش قیمت‌گذاری در مورد قیمت خودروهای پرتیراژ صورت پذیرد، گفت: امسال با تدبیری که اتخاذ شد سود سهام عدالت در ۲ مرحله واریز می‌شود که پیش‌بینی می‌شود ارقام آن ۲ برابر سال گذشته باشد.

حسین قربان زاده به نکات مطرح شده در سه نشستی که با حضور فعالان بخش خصوصی صنعت و اساتید دانشگاه برگزار شد اشاره کرد و افزود: حوزه نخست، مربوط به نحوه مداخله دولت بود که به نحوه ورود و ظهور دولت در جایگاه تنظیم گری اشاره شده است، حوزه دوم مبحث اهلیت‌سنجی و صلاحیت خریداران بود و حوزه سوم بحث باز شدن قفل سهامداری این خودروسازان بود.

وی ادامه داد: با توجه به سهام چرخشی و تودلی که هر ۲ شرکت دارند و در راستای افزایش کارایی و بهره‌وری و کاهش مداخله دولت لازم است تا واگذاری بطور حتم انجام شود.

قربان زاده گفت: همچنین درباره قیمت‌گذاری این ۲ خودروساز باید بطور حتم تا انتهای سال به سمتی برویم که شاهد شیب نزولی باشیم و بتدریج کاهش قیمت‌گذاری در مورد قیمت خودروهای پرتیراژ صورت پذیرد.

معاون وزیر امور اقتصادی و دارایی ادامه داد: اکنون زیان انباشته خودروسازان بین ۱۳۰ تا ۱۵۰ هزار میلیارد تومان است که در نتیجه این اقدامات عملا خودروسازان از زیان خارج می‌شوند و به سمتی خواهیم رفت که جذابیت برای سهام ایجاد شود.

وی بیان کرد: البته سهم دولت در ایران خودرو پنج درصد و در سایپا ۱۷ درصد است که ملاک نیست بلکه باید نگاه جامع‌تری به این داشت، همچنین زیرمجموعه‌های کل این ۲ شرکت بنحوی واگذار شود که هم نقدینگی داخل شرکت بیاید و همین شرکت‌ها به بهره‌وری و کارایی برسند.

رئیس سازمان خصوصی‌سازی درباره آزادسازی سهام وثیقه گفت: در شورای عالی اصل ۴۴ در ماه گذشته دستوری ازسوی رئیس جمهوری ابلاغ شد، مبنی بر اینکه سهام شرکت‌هایی که در فهرست واگذاری قرار دارد، آزاد شود.وی ادامه داد: طی یک ماه باید این کار انجام شود؛ در غیر این صورت این اجازه به وزارت اقتصاد داده شده که از محل سایر سهام در فهرست واگذاری آنها جایگزین شوند.

قربان زاده درباره واریز سود شرکت‌های غیربورسی هم گفت: این سود بعد از افزایش سرمایه‌ای که شرکت‌های غیر بورسی می‌دهند به حساب سهامداران واریز می‌شود. رئیس سازمان خصوصی‌سازی افزود: با توجه به اینکه سود امسال هم درحال جمع‌آوری است با آن ترکیب خواهد شد و با سود سهام عدالت پرداخت می‌شود. قربان زاده درباره سهام عدالت نیز گفت: امسال با تدبیری که وزیر اقتصاد و شورایعالی بورس داشتند، سود سهام عدالت در ۲ مرحله واریز می‌شود که پیش‌بینی می‌شود ارقام آن ۲ برابر سال گذشته باشد.

روزنامه سیاسی اجتماعی صبح
مدیر مسئول و سردبیر مسیح مهاجری
نشانی تهران - بهارستان - اول خیابان مجاهدین اسلام - روبروی مجلس شورای اسلامی
تلفن ۹-۷۷۶۴۴۴۲۰ کد پستی ۱۱۵۴۹۱۷۷۱۱ نمابر ۷۷۶۴۴۴۱۸
نشانی الکترونیکی روزنامه جمهوری اسلامی www.jepress.ir
نشانی پست الکترونیکی info@jepress.ir صندوق پستی ۴۹۷۳-۱۱۱۵۵
چاپخانه روزنامه جمهوری اسلامی

جمهوری اسلامی

شنبه ۵ آذر ۱۴۰۱ - ۱ جمادی الاولی ۱۴۴۴ - ۲۶ نوامبر ۲۰۲۲ - شماره ۱۲۴۱۱ - سال چهل و چهارم

ضیافت نور

حضرت امام جعفر صادق علیه‌السلام فرمودند:
لا تنال ولایتنا الا بالعمل و الورع
ولایت و دوستی ما به کسی نمی‌رسد مگر به عمل و تقوی و پرهیزکاری از گناه و فرمانبرداری از خداوند.
صفات الشیعه، ص ۵۵

شورای امنیت ملی عراق:

نیروهای مرزبانی در نقاط صفر مرزی ایران و کردستان عراق مستقر می‌شوند

شورای امنیت ملی عراق با حضور مقامات نظامی و فرمانده نیروهای «پیشمرگه» در نشستی از تقویت مرزبانی در مرزهای ایران و ترکیه خبر داد.

به گزارش خبرگزاری فارس، شورای امنیت ملی عراق به ریاست «محمد شیاع السودانی» نخست‌وزیر و با حضور اعضای شورا و رئیس ستاد پیشمرگه در مورد بررسی رویدادهای مرزی در مجاورت ترکیه و ایران، تشکیل شد.طبق بیانیه دفتر نخست‌وزیر عراق، در این نشست، تصویب شد که بغداد ضمن تلاش برای توقف حملات، تلاش‌های دیپلماتیک خود را به کار گیرد. همچنین چهار مصوبه دیگر نیز نتیجه این نشست بود که عبارتند از:

۱ - تدوین طرح بازاستقرار نیروهای مرزی عراق برای حفظ خط صفر در امتداد مرزهای ایران و ترکیه

۲ - تأمین کلیه ملزومات پشتیبانی لجستیکی فرماندهی نیروهای مرزی، تقویت توان انسانی و اعتبارات لازم و تأمین تجهیزات و غیره جهت انجام وظائف محوله

۳ - برگزاری مانور با استفاده از نیروهای انسانی وزارت کشور برای تقویت پاسگاههای مرزی

۴ - هماهنگی با دولت اقلیم کردستان و وزارت پیشمرگه برای انجام موفق بندهای یک و دو با هدف انسجام ملی جهت دفاع و پشتیبانی از مرزهای عراق

این نشست پس از آن صورت می‌گیرد که ترکیه در انتقام از انفجار تروریستی اسلامبول، مواضع تروریست‌های پ.ک.ک در شمال عراق را هدف قرار داد و جمهوری اسلامی ایران نیز پس از بارها هشدار به دولت عراق و اربیل برای کنترل تروریست‌های تجزیه‌طلب در خاک اقلیم کردستان، مواضع آن‌ها را در هم کوبید.

جمهوری اسلامی ایران چندی پیش به دولت عراق هشدار داده بود که نسبت به خلع سلاح گروههای تروریست و استقرار در نوار مرزی کردستان اقدامات لازم را انجام دهد.

وحشت رژیم صهیونیستی از انتفاضه سوم فلسطین

رئیس سابق سازمان اطلاعات رژیم صهیونیستی اعلام کرد که نشانه‌های واضحی درباره آغاز انتفاضه سوم فلسطین وجود دارد.

به گزارش ایسنا، به نقل از شبکه خبری روسیا الیوم، تامر هیمن رئیس سابق سازمان اطلاعات رژیم صهیونیستی گفت: نشانه‌های واضحی که نمی‌توان از آن چشم پوشی کرد درباره وقوع انتفاضه سوم فلسطین که تاکنون شبیه آن را ندیده باشیم، وجود دارد. اوضاع فلسطین بیشتر از آنچه که تصورش را بکنیم درحال انفجار است. باید به عملیات تروریستی که در قدس رخ داد و همچنین عملیات ربودن جسد تیران بیرو به عنوان نشانه‌هایی برای احتمال انفجار اوضاع نگاه کنیم.

چهارشنبه گذشته دو انفجار در قدس رخ داد که به کشته شدن یک اسرائیلی و زخمی شدن ده‌ها تن دیگر منجر شد.رسانه‌های اسرائیلی اعلام کردند، تحولات ماه‌های اخیر در کرانه باختری یک انتفاضه متفاوت با انتفاضه‌های دهه‌های ۸۰ و سال ۲۰۰۰ (۷۹ش) است و در این انتفاضه شاهد خشونت بیشتری علیه ارتش هستیم.

گیلی کوهن، تحلیلگر امور سیاسی در شبکه کان رژیم صهیونیستی گفت: رهبران امنیتی اسرائیل بسیار نگران انفجار اوضاع در داخل شهرهای فلسطین هستند.این رسانه‌ها به نقل از یک منبع آگاه از نشست‌ها میان مسئولان ارشد اسرائیلی و باربارا لیو، رئیس بخش خاورمیانه در وزارت خارجه آمریکا اعلام کردند که آمریکایی‌ها بسیار نگران حوادث کرانه باختری هستند.

همچنین روزنامه یدیعوت آحارونوت از آمادگی ارتش رژیم صهیونیستی برای گسترش دامنه حملات در کرانه باختری خبر داد.این روزنامه نوشت، وزارت جنگ رژیم صهیونیستی به دنبال خرید فوری ۵۰ خودروی زرهی برای استفاده از آن‌ها در کرانه باختری است.

رأی‌الیوم: انتفاضه سوم فلسطین کلید خورد

یک روزنامه الکترونیکی با اشاره به دو انفجاری که در قدس اشغالی رخ داد، تأکید کرد که این انفجارها ثابت کرد که انتفاضه سوم در فلسطین عملا آغاز شده است.

به گزارش رأی الیوم، این روزنامه با اشاره به اینکه از آغاز سال جاری میلادی تا به امروز ۲۰۰ فلسطینی به شهادت رسیده‌اند، ادامه داد، تجربه نشان داده است که ملتهای تحت ظلم، برای آغاز انقلاب علیه طرفهای ظالم، از آنان اجازه نخواهند گرفت. شاید این ظلم باعث شود که گاهی دست از عملیات و یا حتی مقاومت بردارند، ولی زمانی که دشمن هیچ توجهی ندارد، ضربه مهلکی به آن وارد می‌کنند.

رأی الیوم درباره پیامهای این عملیاتها نوشت، این عملیاتها چندین پیام به همراه داشت. پیام نخست خطاب به سران صهیونیست است مبنی بر اینکه تداوم این وضعیت امکان ندارد و دستیابی به صلح و اشغال خاک فلسطین به صورت همزمان محال است.

پیام دوم خطاب به حامیان و همپیمانان صهیونیستهاست، مبنی بر اینکه زندگی مردم فلسطین که در معرض مرگ تدریجی قرار دارند، مهم است و جانبداری نامحدود از رژیم صهیونیستی نیز نمی‌تواند تا ابد ادامه داشته باشد.

پیام سوم متوجه سازمان ملل است که باید بداند سیاست عدالت ناقص، جایگزین حق مردم فلسطین نیست و قطعنامه‌های این سازمان نیز دردی از این مردم دوا نخواهد کرد.

پیام چهارم هم خطاب به مردم فلسطین از کرانه باختری تا نوار غزه است، مبنی بر اینکه مقاومت بازگشته است و ادامه دارد. لذا تشکیلات خودگردان و صهیونیستها نخواهند توانست آن را متوقف کنند. کسانی که عملیاتهای استشهادی چند ماه اخیر را دنبال می‌کنند، می‌دانند که مجریان آن، جوانانی هستند که به نیمه دوم عمر خود نرسیده‌اند و انتفاضه اول و دوم را درک نکرده‌اند.

بنا بر این گزارش، گلدا مئیرنخست وزیر مقبور صهیونیستی پیش‌بینی کرده بود که با مرگ پدران در فلسطین، فرزندان آنان اشغالگری صهیونیستها را فراموش خواهند کرد، ولی این تحولات نشان داد که جوانان فلسطینی به سرزمین خود پایبند هستند و حاضر نیستند از ان دست بردارند. این نسل به خوبی از جنگهای ۱۹۴۸ (۲۷ش) و ۱۹۶۷ (۴۶ش)، توافقهای اسلو و مادرید اطلاع دارند و پیگیر قهرمانیهای اسرا و شهدای فلسطینی هستند.

در پایان این گزارش آمده است، یقینا مسئولان صهیونیست به هر نحوی تلاش خواهند کرد انتقام بگیرند، ولی هیچ سلاحی نمی‌تواند انتفاضه سوم را که کلید خورده، شکست دهد. سکوت جهانیان، همدستی با صهیونیستهاست و سکوت عربها هم یک جنایت. این سکوتها روح انتفاضه را تغذیه خواهد کرد و هیزمی برای آتش آن خواهد بود.

خواهر رهبر کره‌شمالی دولت سئول را «سگ وفادار» واشنگتن خواند

خواهر کیم جونگ اون، رهبر کره شمالی از دولت کره جنوبی به دلیل تلاش برای تحریم‌های بیشتر علیه پیونگ یانگ انتقاد کرد و آن را "سگ وفادار" واشنگتن خواند.

به گزارش یونهاپ، کیم یو جونگ معاون رئیس کمیته مرکزی حزب کارگران کره شمالی، به شدت از سئول به خاطر اینکه رزمایش نظامی کره شمالی را "تحریک آمیز" خوانده و خواستار اعمال تحریم‌های بیشتر علیه پیونگ یانگ شده بود، انتقاد کرد.

او در بیانیه‌ای به زبان انگلیسی که توسط خبرگزاری مرکزی رسمی کره (KCNA) منتشر شد، گفت: به محض اینکه ایالات متحده در مورد تحریم‌های خود علیه کره شمالی صحبت کرد، کره جنوبی آنچه را که اولی گفته بود طوطی وار تکرار کرد. این اقدام مشمئزکننده به وضوح نشان می‌دهد که کره‌جنوبی «سگ وفادار» و دست آموز آمریکاست.

کیم هشدار داد که تحریم‌ها و فشارهای ناامیدکننده علیه کره شمالی به خصومت بیشتر انجامیده و آخرین گره طناب‌دار برای سئول و واشنگتن خواهد بود.

او همچنین سئول را به عنوان "سگ وحشی درحال دویدن برای استخوانی که ایالات متحده داده است" و نوکر وابسته به «ارباب» خود توصیف کرد.

خواهر رهبر کره شمالی چند روز پیش هم واشنگتن را «سگی درحال پارس کردن» خطاب کرده بود.

مسجد غرق شده در هند سر از آب بیرون آورد

محمد آفتاب حسین»، هنگامی که کودک بود، به مسجد نوری در روستایشان واقع در ایالت بیهار در شرق هند می‌رفت و در آنجا نماز می‌خواند و با کودکان دیگر بازی می‌کرد.

به گزارش شفقنا به نقل از الجزیره، محمد آفتاب حسین ۵۰ ساله اظهار داشت: ۳۴ سال پیش هنگامی که سدی در نزدیکی روستای ما ساختند، علاوه بر روستا، مسجد نوری هم به زیر آب رفت.اما در اوائل سپتامبر سال جاری (اواسط شهریور) پس از افزایش گرمای هوا و کمبود بارش‌ها و کاهش سطح آب، برای نخستین بار طی ۳۴ سال گذشته، مسجد به طور کامل سر از آب بیرون آورد و اکنون به یکی از مناطق گردشگری جذاب در نزدیکی سد فولواریا واقع در ۵ ساعتی جنوب باتنا، مرکز ایالت بیهار تبدیل شده است.

به گفته کارشناسان هواشناسی، ظاهر شدن مسجد از دل آب، نشانگر تغییرات آب و هوایی و کاهش بارش باران و شرایط خشکسالی شدید در این منطقه از هند است.

به گفته اهالی این روستا، عمر مسجد نوری به زمان حکومت گورکانیان هند باز می‌گردد که از قرن شانزده تا نوزدهم بر هند فرمانروایی کردند و آثار معماری بسیاری در مناطق مختلف این کشور از جمله تاج محل و مسجد جامع دهلی نو از خود برجای گذاشتند.

سیل در غرب عربستان خودروها را با خود برد

رسانه‌های سعودی از ریزش شدید باران و جاری شدن سیل در شهر جده خبر دادند.

شهر ساحلی جده در غرب عربستان، روز پنجشنبه شاهد جاری شدن سیل و طوفان‌های شدید بود، امری که باعث بسته شدن تونل‌ها و تعطیلی مدارس در این شهر شد.

بنابر گزارش رسانه‌های سعودی، پلیس راهنمایی و رانندگی عربستان در شهر جده در بیانیه‌ای اعلام کرد که به علت جاری شدن سیل مجبور به بستن پنج تونل در این شهر شده است.

فرودگاه بین‌المللی «الملک عبدالعزیز» نیز در حساب کاربری خود در شبکه توئیتر از مسافران خواست که برای اطمینان از زمان پروازها با شرکت‌های هواپیمایی تماس بگیرند چراکه به علت شرایط بد جوی در شهر جده پروازها به تاخیر افتاده‌اند.

طبق گزارش‌ها، نیروهای امدادی در شهر جده برای نجات آن دسته از شهروندان این کشور که در خانه‌هایشان گیر افتاده‌اند، وارد عمل شد. سازمان هواشناسی عربستان نیز نسبت به وزش طوفان همراه و جاری شدن سیل در دیگر مناطق استان‌های جده و بحره هشدار داده است.

ازسوی دیگرامیر شهر مکه از کشته شدن دو نفر بر اثر بارش شدید باران و سیل خبر داد.به گزارش شبکه العالم، وی از همه مردم خواست تنها در صورت لزوم از خانه هایشان خارج شوند. مرکز ملی هواشناسی عربستان هم اعلام کرد: بیشترین میزان بارش در استان جده بوده که به ۱۷۹ میلی متر رسیده است. این مرکز افزود: میزان بارش باران در یک روز در جده از کل میزان بارش باران در سال بیشتر بوده است.

تصاویر ویدیویی منتشر شده نشان می‌دهد، براثر جاری شدن سیل به تعداد زیادی از خودروها خسارت‌های زیادی وارد شده است.

ماورای اخبار

امارات؛ عادی‌سازی با اسراییل با طعم «هولوکاست»!

مقامات اماراتی با ترویج دروغ‌های دشمن صهیونیستی و گنجاندن آن در برنامه‌های آموزشی، به دنبال تعمیق عادی‌سازی خود با رژیم صهیونیستی در حساس‌ترین و اثرگذارترین زمینه‌ها هستند.

روزنامه "تایمز اسرائیل" فاش کرد، امارات در اقدامی با هدف "مقابله با گسترش فرهنگ انکار کشتار یهودیان توسط نازی‌ها در طول جنگ جهانی دوم" آنچه به اصطلاح "هولوکاست" خوانده می‌شود را در برنامه‌های آموزشی خود گنجانده است.

العهد به نقل از این روزنامه نوشت: امارات تنها چند ماه پس از انعقاد توافقنامه عادی‌سازی میان دو طرف، اولین نمایشگاه را برای یادبود "هولوکاست" در دبی افتتاح کرد و از آن زمان هفت تن از نجات یافتگان در حوادث ادعایی به ابوظبی دعوت شده‌اند تا در این مورد صحبت کنند.

این روزنامه افزود: موسسه نظارت بر صلح و آشتی فرهنگی در آموزش مدارس (IMPACT-se)، که مقر آن در لندن و تل‌آویو قرار است، با وزارت آموزش امارات همکاری می‌کند تا برنامه درسی جدیدی را تهیه کند که در دسترس دانش‌آموزان باشد.

به نوشته تایمز اسرائیل، سازمان صهیونیستی "یاد وشم" با وزارت فرهنگ و جوانان امارات برای تدوین برنامه درسی "بزرگداشت هولوکاست" همکاری می‌کند.این روزنامه به نقل از مارکوس شیف، مدیرعامل موسسه گفت، برنامه درسی در امارات بسیار بهتر از امثال آن در سایر کشورهای منطقه بود زیرا هیچ مدرکی برای نفرت ارائه نکرد.

به گفته وی، برنامه‌های درسی امارات عاری از "یهود ستیزی" است و "جایگاه تاریخی یهودیت در جهان عرب" را به رسمیت می‌شناسد.

اوکراین و روسیه ۱۰۰ اسیر جنگی را مبادله کردند

وزارت دفاع روسیه اعلام کرد ۵۰ سرباز روس که در اسارت نیروهای اوکراین بودند، آزاد شدند و در مقابل، ۵۰ سرباز اوکراینی تحت اسارت روسیه به کی‌یف بازگشتند.

خبر دیگر از اوکراین اینکه وزارت نیروی اوکراین با بیان اینکه سه نیروگاه اتمی این کشور در پی حملات گسترده روسیه از مدار خارج شده بود، اعلام کرد: این سه نیروگاه که تحت کنترل کی‌یف قرار دارد روز پنجشنبه بار دیگر به شبکه برق وصل شد.

در بیانیه وزارت نیروی اوکراین این نیروگاه‌ها خملنیتسکی و ریون واقع در غرب و پیودنووکراینسک در جنوب اعلام شده است. ویتالی کلیچکو شهردار کی‌یف قبلا اعلام کرده بود که اکثریت مردم پایتخت اوکراین و دیگر شهرهای این کشور در خاموشی مطلق به سر می‌برند. وی در آخرین گزارش خود از وضعیت ساکنان این شهر اعلام کرد آب شهر تا حدودی وصل شده است ولی ۷۰ درصد از خانوارها بدون برق در خاموشی به سر می‌برند. به گفته کلیچکو، بازگشت برق به پایتخت بستگی به از سرگیری تعادل در سیستم شبکه برق اوکراین دارد.

زنگ خطر شیوع دوباره سرخک در جهان به صدا در آمد

از زمان همه گیری ویروس کرونا در جهان و غفلت مسئولان بهداشتی کشورها از پیگیری برنامه‌های واکسیناسیون متداول، بیماری سرخک بار دیگر در نقاط مختلف جهان به شدت شیوع پیدا کرده است. به گزارش شبکه خبری ان بی‌سی، سازمان جهانی بهداشت با اعلام این مطلب هشدار داد بیماری سرخک بار دیگر به تهدیدی جدی در جهان تبدیل شده است.سرخک یکی از ویروس‌های به شدت واگیر است اما با این حال در صورت واکسیناسیون به راحتی قابل کنترل و پیشگیری است.

سازمان جهانی بهداشت در گزارشی جدید خود هشدار داد که طی سال ۲۰۲۱ میلادی (۱۴۰۰ش) و به علت موانع و مشکلات ناشی از همه گیری کرونا، نزدیک به ۴۰ میلیون کودک واکسن سرخک دریافت نکردند. پاتریک اوکانر رئیس برنامه سرخک سازمان جهانی بهداشت گفت باید هرچه سریعتر برنامه واکسیناسیون سرخک اجرایی و از وخامت بحران جلوگیری شود. به گفته اوکانر این برنامه به یک تا دو سال زمان نیاز دارد.

بیشترین موارد شیوع سرخک در کشورهای زیر صحرا در قاره آفریقا گزارش شده است با این حال هفته گذشته وزارت بهداشت آمریکا از مشاهده ۲۴ مورد ابتلا به سرخک در ایالت اوهایو خبر داد.

مشارکت ۵۰ هزار فلسطینی در نماز جمعه مسجدالاقصی

نماز جمعه مسجدالاقصی با مشارکت ۵۰ هزار فلسطینی در شهر قدس اشغالی برگزار شد. به گزارش خبرگزاری مهر به نقل از فلسطین الیوم، منابع محلی اعلام کردند که ۵۰ هزار فلسطینی زیر باران و هوای سرد در نماز جمعه مسجدالاقصی شرکت کردند. این اقدام درحالی صورت می‌گیرد که نظامیان رژیم صهیونیستی در مناطق مختلف شهر قدس از جمله اطراف مسجد مبارک الاقصی مستقر شده و تدابیر امنیتی شدیدی در آنها به اجرا گذاشته بودند. روزانه ده‌ها شهرک نشین صهیونیست تحت حمایت و حفاظت نظامیان رژیم صهیونیستی به مسجدالاقصی یورش می‌برند.

رهبر مخالفان دولت نخست‌وزیر مالزی شد

پادشاه مالزی انور ابراهیم را به عنوان نخست‌وزیر جدید مالزی اعلام کرد.

به گزارش الجزیره، ائتلاف پاکاتان هاراپان (PH) انور ابراهیم ۷۵ ساله بیشترین کرسی‌ها را در انتخابات به دست آورد، اما هیچ حزب یا ائتلافی اکثریت ۱۱۲ کرسی پارلمان که برای تشکیل دولت لازم بود، بدست نیاورد.هنوز مشخص نیست که او با کدام حزب وارد ائتلاف خواهد شد.

انور ابراهیم بارها و بارها از نخست‌وزیری محروم شده است. او در دهه ۱۹۹۰ معاون نخست‌وزیر و در سال ۲۰۱۸ (۹۷ش) نخست‌وزیر رسمی در انتظار بود. در این بین، او نزدیک به یک دهه را به اتهام فساد اخلاقی در زندان گذراند که به گفته او اتهاماتی با انگیزه سیاسی بود.

سلطان عبدالله سلطان احمد شاه اعلام کرد که انور نخست‌وزیر خواهد شد زیرا از حمایت اکثریت ۲۲۲ نماینده مجلس مالزی برخوردار است.

انور ابراهیم روز پنجشنبه طی مراسم مختصری در کاخ ملی که از تلویزیون سراسری مالزی پخش شد، سوگند یاد کرد. او سپس در پیامی توییتری نوشت: «این مسئولیتی که به من سپرده شده است را با تواضع و مسئولیت‌پذیری بر عهده خواهم گرفت.»

پیشخوان
Pishkhan.com

هشدار استاندار حضرموت یمن درباره تحویل بندر الضبه به نظامیان آمریکایی

استاندار حضرموت یمن نسبت به واگذاری بندر الضبه در این استان به نظامیان آمریکایی و فرانسوی هشدار داد.

به گزارش المسیره، «القمان باراس» تأکید کرد، درخواست‌ها برای نظامی‌سازی بندر الضبه که آمریکایی‌ها و فرانسوی‌ها پشت آن هستند، زیرساخت‌های این استان را تهدید می‌کند و ممکن است در صورت واگذاری این بندر به آنها، آن را از یک بندر نفتی به یک هدف نظامی قانونی تبدیل کند.

استاندار حضرموت افزود: تلاش‌ها برای واگذاری بندر الضبه به نیروهای آمریکایی ازسوی مزدوران ائتلاف سعودی، ادامه اشغال سواحل استان را تثبیت می‌کند.بندر الضبه در اشغال مزدوران ائتلاف عربی به رهبری عربستان و همراهی امارات قرار دارد.وی اضافه کرد که این تلاش در صورت اجرایی شدن، نقض حاکمیت ملی یمن و تثبیت اشغالگری است و مردم آزاده استان حضرموت آن را نخواهند پذیرفت.

باراس با تأیید حملات نیروهای ارتش و کمیته‌های مردمی یمن به بندر الضبه گفت که این حملات بدون اینکه تلفات یا خسارت‌هایی برای نفتکش‌ها داشته باشد برای متوقف کردن غارت نفت یمن انجام گرفت و موفق بود.

این اظهارات پس از آن بیان شد که نیروهای مسلح یمن طی یک ماه گذشته با انجام چند عملیات مانع از غارت نفت یمن توسط ائتلاف متجاوز سعودی و شرکت‌های داخلی و خارجی همدست با آن در بنادر مختلف این کشور شد.

یحیی سریع سخنگوی نیروهای مسلح یمن در این باره گفته بود که ارتش و کمیته‌های مردمی یک نفتکش خارجی که به دنبال غارت نفت از مناطق تحت اشغال ائتلاف سعودی در استان حضرموت در شرق کشور بود را مجبور به عقب نشینی کردند.

شهرک‌نشینان صهیونیست خودروهای فلسطینی‌ها را به آتش کشیدند

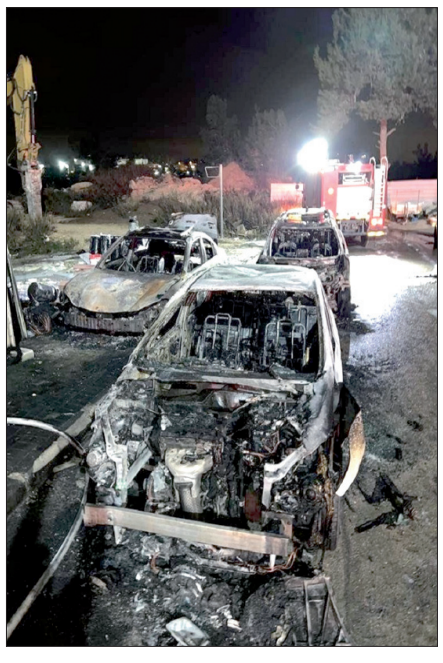

شهرک‌نشینان صهیونیست در ادامه تجاوزات علیه شهروندان فلسطینی، چند خودروی فلسطینی در استان قدس اشغالی را به آتش کشیدند.

به گزارش وبگاه «فلسطین الیوم»، شهرک‌نشینان صهیونیست بامداد دیروز چند خودروی فلسطینی را در دو روستای «ابو غوش» و «عین نقوبا» در استان قدس اشغالی آتش زدند.

منابع محلی گفتند که شهرک‌نشینان صهیونیست چهار دستگاه خودرو را در منطقه ابو غوش واقع در شمال غربی قدس اشغالی و چهار خودروی دیگر را در عین نقوبا واقع در غرب این شهر آتش زدند.

شهرک‌نشینان همچنین عبارت‌های نژادپرستانه‌ای را بر روی دیوار خانه‌های فلسطینیان در این دو روستا نوشتند.