کیهان

سه‌شنبه ۲۷ دی ۱۴۰۱ □ ۲۴ جمادی‌الثانی ۱۴۴۴ □ ۱۷ ژانویه ۲۰۲۳

۱۲ صفحه (نیازمندی‌ها در صفحه۶)

سال هشتادو یکم □ شماره ۲۳۲۲۱ □ تکشماره ۵۰۰۰۰ ریال

یک سال پس از دستور ویژه رسیدگی به انبارهای اموال تملیکی

با پیگیری‌های دستگاه قضا ۲۰ هزار میلیارد تومان به خزانه دولت بازگشت

- وزیر نفت: مردم در مصرف بهینه گاز همکاری خوبی کرده‌اند.
- شرکت پشتیبانی امور دام از توزیع گوشت گوسفندی ۱۴۲ هزار تومانی بدون محدودیت در کشور خبر داد.
- اکبر نیکزاد: عملیات اجرایی نهضت ملی مسکن شتاب گرفت.
- پس از مطرح شدن شائبه درخصوص نحوه به‌کارگیری و فیش حقوقی، مسئول دفتر عضو شورای شهر تهران استعفا کرد. [صفحات ۱۰ و ۴]

پولیتیکو خبر داد

خطر ورشکستگی صنایع پرمصرف و بیکاری ۸ میلیون نفر در اروپا

- رئیس رژیم صهیونیستی: وضعیت همین‌طور ادامه یابد اسرائیل چند پاره خواهد شد.
- پنجاه و سومین اجلاس سالانه داووس در سایه بحران انرژی و تورم.
- نوری مالکی هشدار داد: عراق آبستن ناآرامی است.
- ترک پُست افسران ارتش رژیم صهیونیستی در اعتراض به وضعیت موجود.
- سازمان ملل: نیمی از جمعیت افغانستان گرسنه‌اند!

[صفحه آخر]

گزارش خبری تحلیلی کیهان

رونق معاملات در بورس از رشد شاخص تا فروش خودرو زیر قیمت بازار

- شاخص کل بورس در پایان معاملات دیروز با افزایش ۳۶ هزار و ۹۷۰ واحدی به رقم یک میلیون و ۶۸۰ هزار و ۶۸۴ واحد رسید.
- همچنین دیروز رکورد ۲ ساله ورود پول حقیقی به بازار سرمایه شکسته شد که شاید این مسئله مهم‌ترین اتفاق معاملات بورس بود.
- بسیاری از کارشناسان معتقدند مقاومت یک میلیون و ۶۴۷ هزار واحدی تبدیل به حمایت خواهد شد و خطر شروع اصلاح بازار از سر بازار برداشته شده است.
- رضا گلستانی کارشناس بازار سرمایه: بودجه سال آینده حمایت خوبی از بورس انجام داده است.
- به‌موازات بازار سهام، بورس کالا هم این روزها رونق خوبی دارد، خصوصا در ماجرای عرضه خودرو زیر قیمت بازار آزاد.
- دیروز ۱۰ هزار دستگاه خودروی دنا پلاس در بورس کالا عرضه شد که بررسی‌ها نشان داد این خودرو ۱۸۵ میلیون تومان زیر قیمت بازار آزاد معامله شده است.
- هجدهم دی‌ماه هم خودروی شاهین ۳۰۴ میلیون تومان در بورس کالا قیمت خورد که حدود ۲۰۰میلیون تومان زیر قیمت بازار آزاد بود.
- مجید عشقی،رئیس‌سازمان بورس: هدف از عرضه خودرو در بورس، ارتقای کمی و کیفی آن است تا با ارتقای تولیدات خودروسازان در نهایت رضایت مشتریان به دست آید.

[صفحه ۴]

نتیجه شعار زن زندگی آزادی در آمریکا

ماهی ۷۰ زن در آمریکا به دست همسران رسمی و غیررسمی خود کشته می‌شوند

[صفحه آخر]

صبح دیروز انجام شد

تأکید بر بازگشت ۵۶ میلیارد دلار از اموال ملت ایران در تجمع طلبکاران شاه مقابل سفارت سوئیس در تهران

- همزمان با سالروز فرار شاه خائن از کشور، تجمع طلبکاران شاه تحت عنوان «مطالبه ۵۶ میلیارد دلار دزدی» از سوی کمیته مردمی- دانشجویی مطالبه‌گران از شاه مقابل سفارت سوئیس در تهران برگزار شد.
- تجمع‌کنندگان بازگرداندن محتوای ۳۸۴ چمدان پر از جواهرات و عتیقه‌جات منحصر به‌فرد دزدیده شده توسط خاندان پهلوی را که بعضا علاوه بر ثروت مادی بخشی از میراث فرهنگی ایرانیان است، خواستار شدند.

[صفحه ۳]

واکاوی لایحه بودجه ۱۴۰۲ از سیاست‌های مالیاتی تا میزان وابستگی به نفت

- سهم مالیات در درآمدهای بودجه ۴۱ درصد خواهد بود که این سهم به نوعی تحول در اقتصاد ایران است و تأثیرات مثبت خود را در سال‌های آینده نشان می‌دهد.
- نوید رجایی کارشناس اقتصادی: برای درآمدهای مالیاتی رقمی بالغ بر ۸۲۶ همت در نظر گرفته شده و این نشان‌دهنده آن است که سیاست‌های انقباضی ادامه خواهد یافت.
- ۳۰ درصد درآمدهای دولت در لایحه بودجه هم توسط فروش نفت و فرآورده‌های نفتی در نظر گرفته شده و باید دید آیا این پیش‌بینی محقق می‌شود یا خیر؟
- برخی کارشناسان معتقدند اگر با افزایش صادرات نفت در سال آینده مواجه شویم می‌توان به محقق شدن درآمد نفتی بودجه امیدوار بود.

[صفحه ۸]

خبر ویژه

رونویسی BBC فارسی از روزنامه‌های زنجیره‌ای

[صفحه۲]

یادداشت میهمان

گرم است به هم پشت رقیبان

[صفحه۲]

در جلسه ستاد هماهنگی اقتصادی مطرح شد

تأکید رئیس‌جمهور بر تامین پایدار دارو و کاهش هزینه‌های درمان

صفحه ۳

سالگرد شهادت نواب صفوی و یارانش

ناگفته‌هایی از زندگی نواب صفوی

صفحه ۳

افشای فساد درون‌سازمانی ضدانقلاب با انتشار ایمیل‌های «نازنین بنیادی»

صفحه ۱۱

معاون پلیس راهور تهران بزرگ هشدار داد

جریمه دستکاری پلاک خودرو از ۶۰ هزارتومان تا یک‌سال حبس

صفحه ۱۰

اصلاحات مدنظر بن‌سلمان از نگاه سعودی لیکس؛

«آزادی بیان» ممنوع! «همجنس‌بازی» آزاد!

صفحه آخر

نگاهی به دیروزنامه‌های زنجیره‌ای

نباید جاسوس انگلیس را اعدام می کردیم، در روابطمان با اروپا سونامی شد!

صفحه ۱۱

آگهی تغییرات شرکت ورنکو سهامی خاص به شماره ثبت ۲۰۳۸۰ و شناسه ملی ۱۰۱۰۰۶۵۹۲۸۶

به استناد صورتجلسه مجمع عمومی عادی سالیانه مورخ ۱۳۹۹/۰۲/۲۱ تصمیمات ذیل اتخاذ شد: ترازنامه و صورت حساب سود و زیان دوره عملکرد سال مالی ۱۳۹۸ تصویب گردید. آقای جهانشاه ناظمیان به کد ملی ۰۰۳۹۵۸۲۴۳۴ به سمت رئیس هیئت مدیره و خانم نینا ناظمیان به کد ملی ۰۰۷۰۷۶۰۵۶۱ به سمت نایب رئیس هیئت مدیره و خانم پریناز پناهی به کد ملی ۰۰۳۹۱۶۶۳۶۸ به سمت مدیرعامل و عضو هیئت مدیره برای مدت دو سال انتخاب شدند. آقای غلامرضا سلیمانزاده فرد به کد ملی ۰۳۲۰۲۲۸۲۲۳ به سمت بازرس اصلی و خانم ورنیکا ملک‌داودی به کدملی ۱۸۱۵۳۲۸۵۷۶ به سمت بازرس علی‌البدل برای مدت یک‌سال مالی انتخاب شدند کلیه اوراق و اسناد تعهدآور از قبیل چک سفته بروات و عقوداسلامی و کلا با امضا رئیس هیئت مدیره همراه با مهر شرکت معتبر می‌باشد.- روزنامه کیهان جهت درج آگهی‌های شرکت تعیین گردید.

سازمان ثبت اسناد و املاک کشور
اداره ثبت شرکت‌ها و موسسات غیرتجاری تهران

آگهی تغییرات شرکت تولیدی راش بر سهامی خاص به شماره ثبت ۴۱۴۶۶ و شناسه ملی ۱۰۱۰۰۸۶۸۴۱۵

به استناد صورتجلسه مجمع عمومی عادی سالیانه مورخ ۱۴۰۰/۰۴/۰۱ تصمیمات ذیل اتخاذ شد: ترازنامه وحساب سود وزیان سال ۹۹ مورد تصویب قرار گرفت. موسسه حسابرسی و خدمات مدیریت معتمد ارکان دارنده شناسه ملی ۱۰۱۰۴۰۷۳۶۸۲ به سمت بازرس اصلی و آقای حجت عدل پرور ک.م ۰۶۰۳۳۰۹۴۳۷ به‌عنوان بازرس علی‌البدل برای مدت یکسال مالی انتخاب شدند. آقای عباس امینی ک.م ۰۰۵۱۳۸۸۰۸۱ مدیرعامل وعضو هیئت مدیره، آقای رحیم امینی ک.م۱۱۸۹۱۶۴۱۱۶ رئیس هیئت‌مدیره، آقای بابک امینی ک.م ۰۰۵۷۰۴۷۷۹۰ نائب رئیس هیئت مدیره و خانم ملک مشاعی ک.م ۰۰۴۰۴۶۸۳۰۵ عضو علی‌البدل تعیین گردیدند. روزنامه کثیرالانتشار کیهان جهت درج آگهی‌ها انتخاب گردید. حق امضاء کلیه اوراق و اسناد تعهدآور بانکی ازقبیل چک، سفته، برات و قراردادها و عقود اسلامی و نامه‌های اداری و مراسلات با امضاء آقای رحیم امینی (رئیس هیئت مدیره) و آقای عباس امینی(مدیرعامل و عضو هیئت مدیره) و آقای بابک امینی (نایب رئیس هیئت مدیره) هریک به تنهایی همراه با مُهر شرکت معتبر می‌باشد.

سازمان ثبت اسناد و املاک کشور
اداره ثبت شرکت‌ها و موسسات غیرتجاری تهران

آگهی تغییرات شرکت فرهیختگان حامی علم و صنعت سهامی خاص به شماره ثبت ۴۷۷۱۱۶ و شناسه ملی ۱۴۰۰۵۱۴۳۱۰۵

به استناد صورتجلسه مجمع عمومی عادی بطور فوق‌العاده مورخ ۱۴۰۰/۰۲/۲۲ تصمیمات ذیل اتخاذ شد: روزنامه کثیرالانتشار کیهان جهت درج آگهی‌های شرکت تعیین شد. اعضای هیئت‌مدیره به مدت دو سال به قرار ذیل تعیین گردیدند: آقای محمد واحدی با کدملی ۳۳۰۸۹۸۲۷۸۱ به عنوان رئیس هیئت مدیره آقای سعید معینی سده با کدملی ۱۱۶۰۲۵۴۴۵۱ به عنوان عضو هیئت مدیره آقای علیرضا زاهدی با کدملی ۶۱۹۹۹۱۸۹۸۳ به عنوان مدیرعامل و نائب رئیس هیئت‌مدیره کلیه اوراق و اسناد بهادار و تعهدآور شرکت از قبیل چک سفته بروات قراردادها و عقوداسلامی با امضای مدیرعامل (آقای علیرضا زاهدی) همراه با مهر شرکت معتبر می‌باشد.

سازمان ثبت اسناد و املاک کشور
اداره ثبت شرکت‌ها و موسسات غیرتجاری تهران

آگهی عمومی ارزیابی کیفی مناقصه‌گران- مناقصه عمومی دو مرحله‌ای شماره ۶۰۴/ ۱۴۰۱ م‌مت شماره فراخوان: ۲۰۰۱۰۹۳۵۶۷۰۰۰۰۹۷ - نوبت دوم

شرکت ملی نفت ایران
شرکت نفت و گاز اروندان(سهامی خاص)

شرکت نفت و گاز اروندان (مناقصه‌گزار) در نظر دارد خدمات موضوع فوق را از طریق شرکت‌های واجد صلاحیت داخلی (پیمانکار) تامین نماید. بدین وسیله از کلیه شرکت‌هایی که دارای شرایط ذیل می‌باشند دعوت می‌گردد اسناد و مدارک خود را بر اساس استعلام ارزیابی کیفی، برای ارزیابی و تعیین صلاحیت و همچنین پیشنهاد خود را به این امور ارسال نمایند:
الف- موضوع مناقصه عبارت است از: تأمین تجهیزات، نصب و راه‌اندازی سیستم ذخیره‌سازی و پشتیبان‌گیری داده‌های دیجیتال
ب- برآورد مالی مناقصه: برآورد مالی مناقصه مبلغ ۱۹,۱۱۸,۰۰۰,۰۰۰ (نوزده میلیارد و یکصد و هجده میلیون) ریال می‌باشد.
ج- نوع و میزان تضمین شرکت در مناقصه: از نوع سپرده (واریز وجه نقد) و یا ضمانت‌نامه بانکی به میزان ۹۵۵,۹۰۰,۰۰۰ (نهصد و پنجاه و پنج میلیون و نهصد هزار) ریال می‌باشد.
د- مدت اجرای قرارداد: یک سال
ر- شرایط الزامی برای ورود به مرحله ارزیابی کیفی (در صورت عدم دارا بودن و یا عدم ارائه هر کدام از موارد ذیل، ارزیابی کیفی آن شرکت انجام نخواهد شد.):
* دارا بودن تأییدیه از سازمان حراست صنعت نفت
* دارا بودن گواهینامه صلاحیت ایمنی از وزارت تعاون، کار و رفاه اجتماعی
* دارا بودن پروانه افتا در حوزه خدمات عملیاتی و خدمات فنی افتا، گرایش نصب و پشتیبانی محصولات فتا
* دارا بودن گواهی معتبر رتبه‌بندی و احراز صلاحیت از شورای عالی انفورماتیک، با رتبه ۳ یا بالاتر در رشته «تولید و ارائه رایانه‌های غیر Main Frame» یا «تولید و ارائه قطعات و ملزومات»
* دارا بودن گواهی معتبر رتبه‌بندی و احراز صلاحیت از شورای عالی انفورماتیک، با رتبه ۳ یا بالاتر در رشته «خدمات پشتیبانی» یا «شبکه دادهای رایانه‌ای و مخابراتی»
* دارا بودن پروانه گارانتی فعال برای برند و کالاهای موضوع قرارداد از سازمان حمایت از مصرف کنندگان و تولید کنندگان در سامانه جامع گارانتی (www.irangs.ir)
* دارا بودن سابقه حداقل یک کار پایان یافته در زمینه تامین، نصب و راه‌اندازی یک عدد دستگاه EMC Unity در کشور
ز- معیارهای ارزیابی کیفی:
۱) تجربه و دانش در زمینه مورد نظر
۲) حسن سابقه در کارهای قبلی
۳) توان مالی
کلیه مراحل برگزاری فراخوان ارزیابی کیفی از دریافت و تحویل اسناد استعلام ارزیابی کیفی از درگاه سامانه تدارکات الکترونیکی دولت (ستاد) به آدرس www.setadiran.ir انجام خواهد شد. تاریخ درج آگهی نوبت اول و انتشار فراخوان در سامانه، مورخ ۱۴۰۱/۱۰/۲۱ می‌باشد. متقاضیان می‌توانند از تاریخ مذکور و حداکثر تا مدت ۵ روز از تاریخ درج آگهی نوبت دوم، برای دریافت اسناد استعلام ارزیابی کیفی به سامانه ستاد به آدرس اینترنتی فوق‌الذکر مراجعه نمایند. لازم است مناقصه‌گران درصورت عدم عضویت قبلی، مراحل ثبت‌نام درسایت مذکور و دریافت گواهی امضای الکترونیکی را جهت شرکت در مناقصه محقق سازند.
بدیهی است انتشار این آگهی صرفاً به منظور شناسایی و ارزیابی متقاضیان طبق قانون برگزاری مناقصات بوده و ارسال اسناد و مدارک فوق‌الذکر هیچگونه حقی برای متقاضیان در مقابل این شرکت ایجاد نمی‌کند. ضمناً هزینه درج آگهی بعهده برنده مناقصه است. متقاضیان در صورت داشتن هرگونه سؤالی می‌توانند با شماره تلفن‌های ۳۲۱۲۱۶۱۲ -۰۶۱ و ۳۲۱۲۱۶۱۱-۰۶۱ تماس بگیرند.
آدرس وب سایت:AOGC.IR
شناسه آگهی: ۱۴۳۸۷۲۹ شناسه نوبت چاپ: ۱۶۲۱۷۴۵
روابط عمومی شرکت نفت و گاز اروندان

آگهی تغییرات شرکت نیک تراز سهامی خاص به شماره ثبت ۲۶۶۰۴۵ و شناسه ملی ۱۰۱۰۳۸۳۲۴۷۰

به استناد صورتجلسه مجمع عمومی فوق‌العاده مورخ ۱۳۹۹/۱۱/۰۷ تصمیمات ذیل اتخاذ شد: محل شرکت در واحد ثبتی تهران به آدرس استان تهران، شهرستان شمیرانات، بخش مرکزی، شهر تجریش، محله حکمت، خیابان شهید دکتر لواسانی، بن بست گل، پلاک ۲، طبقه اول، واحد جنوبی کدپستی ۱۹۳۵۷۵۴۹۴۵ تغییر یافت و ماده مربوطه در اساسنامه بشرح فوق اصلاح گردید.

سازمان ثبت اسناد و املاک کشور
اداره ثبت شرکت‌ها و موسسات غیرتجاری تهران

آگهی تغییرات شرکت حمل‌ونقل بین‌المللی خوشنام راه سهامی خاص به شماره ثبت ۱۱۵۲۹۹ و شناسه ملی ۱۰۱۰۱۵۸۹۲۰۲

به استناد صورتجلسه مجمع عمومی عادی بطور فوق‌العاده مورخ ۱۳۹۹/۱۱/۰۹ و به استناد مجوز شماره ۱۱/۶۱۹۸۴ مورخ ۱۳۹۹/۱۱/۱۵ اداره کل راهداری و حمل‌ونقل جاده‌ای استان تهران تصمیمات ذیل اتخاذ شد: آقای سیاوش عیقرلو به شماره ملی ۰۰۷۴۱۱۹۸۴۲ به سمت مدیرعامل و نایب رئیس هیئت‌مدیره و آقای محمد عی‌قرلو به شماره ملی ۰۰۴۳۷۱۶۰۸۳ به سمت رئیس هیئت‌مدیره و خانم شکوفه حاج عظیمیان به شماره ملی ۱۳۷۸۹۳۱۵۳۱ به سمت عضو هیئت‌مدیره برای مدت دو سال انتخاب گردیدند. کلیه اوراق و اسنادبهادار و تعهدآور شامل چک، سفته، بروات، قراردادها و عقود اسلامی و اوراق عادی و اداری با امضاء مدیرعامل و یا هریک از اعضا هیئت‌مدیره به تنهایی همراه با مهر شرکت معتبر می‌باشدو امضا اسناد تیر و اظهاریه‌های قرارداد تیر با امضا مدیرعامل به تنهایی همراه با مهر شرکت معتبر می‌باشد.

سازمان ثبت اسناد و املاک کشور
اداره ثبت شرکت‌ها و موسسات غیرتجاری تهران

آگهی تغییرات شرکت تمیشان سهامی خاص به شماره ثبت ۱۵۹۷۴ و شناسه ملی ۱۰۱۰۰۵۸۲۳۷۰

به استناد صورتجلسه هیئت‌مدیره مورخ ۱۳۹۹/۱۱/۱۹ تصمیمات ذیل اتخاذ شد: ۱) آقای رضا عابدینی نظری به کد ملی ۰۰۳۸۸۵۰۸۴۲ به‌عنوان رئیس‌هیئت‌مدیره، ۲) آقای محمد صیاد به کدملی ۰۳۲۳۶۱۵۱۵۵ به نمایندگی شرکت خدمات مهندسی و شهرسازی علوی دارای شناسه ملی ۱۰۱۰۱۶۵۸۹۸۱ به‌عنوان مدیرعامل و عضو هیئت‌مدیره، آقای مهیار نورعلی به کد ملی ۰۴۵۳۴۱۹۲۱۶ به نمایندگی از شرکت پیوند تجارت آتیه ایرانیان به شناسه ملی ۱۴۰۰۵۲۹۱۶۵۱ به‌عنوان نایب‌رئیس و عضو هیئت‌مدیره برای دوران تصدی هیئت‌مدیره انتخاب گردیدند. ضمناً کلیه اوراق و اسناد مالی و تعهدآور از جمله چک، سفته، برات، قرارداد و غیره با امضاء متفق مدیرعامل و یکی از اعضاء هیئت‌مدیره و در غیاب مدیرعامل با امضاء دو نفر از اعضاء هیئت‌مدیره همراه با مهر شرکت معتبر می‌باشد. همچنین اوراق عادی و مراسلات با امضاء مدیرعامل همراه با مهر شرکت معتبر می‌باشد.

سازمان ثبت اسناد و املاک کشور
اداره ثبت شرکت‌ها و موسسات غیرتجاری تهران

آگهی تغییرات شرکت گسترش تداوم نور پارسیان سهامی خاص به شماره ثبت ۴۷۷۰۲۴ و شناسه ملی ۱۴۰۰۵۱۴۰۳۸۳

به استناد صورتجلسه هیئت‌مدیره مورخ ۱۴۰۰/۰۴/۲۷ تصمیمات ذیل اتخاذ شد: شرکت پرورش داده‌ها به شناسه ملی ۱۰۱۰۱۱۴۷۲۹۸ با نمایندگی آقای محمدحسین ذوالفقاری طهرانی با کد ملی ۰۰۴۳۲۱۶۰۳۱ به‌عنوان رئیس‌هیئت‌مدیره شرکت مهندسی پرسؤالکترونیک رادمهر به شناسه ملی ۱۰۱۰۲۰۲۵۲۶۲ با نمایندگی خانم شراره پزشگی وحدتی با کد ملی ۰۰۴۲۸۴۴۶۹۱ به‌عنوان نائب رئیس هیئت مدیره شرکت صنعتی وبازرگانی صنام به شناسه ملی ۱۰۱۰۲۱۹۱۸۹۴ با نمایندگی آقای اکبر شفیعی با کد ملی ۴۴۱۰۹۱۲۵۱۸ به‌عنوان عضو هیئت‌مدیره شرکت کارخانجات مخابراتی ایران به شناسه ملی ۱۰۵۳۰۰۰۴۶۴۷ با نمایندگی آقای پیمان برازنده با کد ملی ۲۵۹۳۳۲۲۸۸۸ به‌عنوان عضو هیئت‌مدیره آقای سید بابا رضا قریشی‌زاده با کد ملی ۵۲۱۹۵۴۸۹۳۱ خارج از اعضاء هیئت‌مدیره به‌عنوان مدیرعامل انتخاب گردیدند امضاء کلیه اوراق و اسناد بهادار و تعهدآور شرکت از قبیل: چک، سفته، بروات، قراردادها، عقود اسلامی و بطور کلی هر گونه قراردادی که برای شرکت ایجاد تعهد نماید با امضا سه نفر از پنج نفر اعضا ء هیئت‌مدیره و مدیرعامل همراه با مهر شرکت معتبر است و اوراق عادی و اداری با امضاء مدیرعامل و یا رئیس و یا نایب رئیس هیئت مدیره به تنهایی همراه با مهر شرکت اعتبار دارد.

سازمان ثبت اسناد و املاک کشور
اداره ثبت شرکت‌ها و موسسات غیرتجاری تهران

آگهی تغییرات شرکت شیمیایی شمین شرکت سهامی خاص به شماره ثبت ۲۹۹۹۶ و شناسه ملی ۱۰۱۰۰۷۵۴۵۵۶

به استناد صورتجلسه هیئت مدیره مورخ ۱۳۹۹/۰۶/۳۱ تصمیمات ذیل اتخاذ شد: آقای علی آقاسردار به شماره ملی ۰۰۵۴۸۸۶۰۳۱ به سمت رئیس هیئت مدیره و آقای محمدحسین شیرگیری بشماره ملی ۰۰۴۵۲۶۰۵۲۴ به سمت نایب رئیس هیئت مدیره و آقای محمود شیرگیری به شماره ملی ۰۰۴۵۶۱۴۰۴۰ به سمت عضو هیئت مدیره و آقای امیرحسین یک‌کلام لاری به شماره ملی ۰۰۵۴۶۰۶۹۰۱ خارج از اعضاء هیئت مدیره به عنوان مدیرعامل انتخاب گردیدند. امضاء کلیه اوراق و اسناد تعهدآور مالی و قراردادها و چک و سفته و برات و کلیه عقود اسلامی طبق ماده ۴۴ اساسنامه با امضاء متفق رئیس هیئت مدیره و مدیرعامل همراه با مهر شرکت و اوراق عادی و مراسلات اداری با امضاء رئیس هیئت مدیره یا مدیر عامل همراه با مهر شرکت معتبر می باشد.

سازمان ثبت اسناد و املاک کشور
اداره ثبت شرکت‌ها و موسسات غیرتجاری تهران

آگهی تغییرات شرکت حمل‌ونقل بین‌المللی آریا ترابر راد شرکت سهامی خاص به شماره ثبت ۵۵۷۶۰ و شناسه ملی ۱۰۱۰۱۰۰۸۷۱۴

به استناد صورتجلسه هیئت مدیره مورخ ۱۴۰۰/۰۳/۰۸ و مجوز شماره ۱۱/۱۵۴۸۱ مورخ ۱۴۰۰/۰۳/۲۶ اداره کل راهداری و حمل‌ونقل جاده‌ای استان تهران تصمیمات ذیل اتخاذ شد:- سمت اعضاء هیئت مدیره به قرار ذیل تعیین گردیدند: آقای محمد علی محمدخانی به شماره ملی ۰۰۴۳۱۳۶۰۹۵ به سمت رئیس‌هیئت مدیره- آقای وحید محمدخانی به شماره ملی ۰۰۷۹۹۳۱۴۲۱ به سمت نایب‌رئیس هیئت مدیره- آقای مجید محمدخانی به شماره ملی ۰۰۶۹۰۵۱۴۸۸به سمت عضو هیئت مدیره و آقای حمید محمدخانی به شماره ملی ۰۰۵۹۶۰۱۶۸۱ به سمت عضو هیئت مدیره و آقای سعید محمدخانی به شماره ملی ۰۰۱۰۸۶۹۹۰۵ عضو هیئت مدیره و خانم هلیا جوکار به شماره ملی ۰۰۷۴۱۵۶۸۷۱ به سمت مدیرعامل انتخاب شدند. کلیه اسناد و اوراق بهادار و تعهدآور شرکت از قبیل چک، سفته، برات، قراردادها و عقود با امضاء مدیرعامل و یک نفر از اعضای هیئت مدیره متفقاً و یا با امضای دو نفر از اعضای هیئت مدیره متفقاً همراه با مهر شرکت و اوراق عادی و مکاتبات اداری با امضاء مدیرعامل و هر یک از اعضای هیئت مدیره منفرداً همراه با مهر شرکت و امضاء اسناد کارانه تیر و اظهاریه‌های قرارداد تیر با امضاء مدیرعامل به تنهایی همراه با مهرشرکت معتبر می‌باشد.

سازمان ثبت اسناد و املاک کشور
اداره ثبت شرکت‌ها و موسسات غیرتجاری تهران

آگهی تغییرات موسسه فرهنگی و هنری عصر اطلاعات به شماره ثبت ۳۷۱۰۳ و شناسه ملی ۱۴۰۰۵۳۵۴۷۰۷

به استناد صورتجلسه مجمع عمومی عادی مورخ ۱۴۰۰/۰۲/۲۲ و مجوز شماره ۱۴۰۰/۱/۲۷۵۴ مورخ۱۴۰۰/۲/۲۵ اداره کل فرهنگ و ارشاد اسلامی استان تهران تصمیمات ذیل اتخاذ شد: آقای مجید شاکری باکدملی ۰۰۸۹۹۱۰۳۰۳ و آقای کریم شاکری باکدملی۱۲۹۹۹۸۴۲۷۴ و آقای منصور ابراهیمی خوسفی باکدملی ۴۴۷۹۷۷۲۷۸۲ به سمت اعضای هیئت مدیره برای مدت دو سال انتخاب شدند.

سازمان ثبت اسناد و املاک کشور
اداره ثبت شرکت‌ها و موسسات غیرتجاری تهران

سامانه پیام کوتاه کیهان و خوانندگان ۳۰۰۰۲۳۲۳

پیشخوان Pishkhan.com

یادداشت میهمان

گرم است به هم پشت رقیبان

گرم است به هم پشت رقیبان پی قتلم
ای عشق دل‌افروز، دل من به تو گرم است

حرمت قلم ایجاب می‌کند که جز حق ننویسد و جز خیر نخواهد. به خاطر همین حرمت است که هرگز نباید آن را برای غیر حق و خیر به کار گرفت. از حق و خیر، گفتن و نوشتن و خواستن یعنی به دور از اغراق و اجحاف، آنچه می‌دانیم را ترویج داده و از چیزی غیرخدا نترسیم و ملامت دیگران اثری در اراده ما نداشـــته باشد. حق را رها کردن و ترسیدن از هزینه آن، نامردی و اجحاف است؛ همان‌گونه که زیاده‌گویی و اغراق، ناصواب اســـت. همان‌گونه که آدمی به خاطر گفته‌های ناحق و نابجا و نادرست، مؤاخذه می‌شود، به خاطر نگفتن حق هم مؤاخذه خواهد شد. در طول تاریخ هم همین‌گونه بوده و بسیاری از اتفاقات ناگوار، به‌خاطر نفهمیدن موقع کتمان یا افشاء حقیقت پیش آمده است.

«از میان اهل کتاب، گروهی درســـت کردارند که آیات الهی را در دل شب می‌خوانند و سر به سجده می‌نهند / به خدا و روز قیامت ایمان دارند و به کار پسندیده فرمان می‌دهند و از کار ناپسند بازمی‌دارند و در کارهای نیک شتاب می‌کنند، و آنان از شایستگان‌اند.»[1]

و کدام پسندیده‌ای برتر از جهاد تبیین است در روزگاری که دشمنان بر جنگ روایت‌ها تمرکز کرده و با حیله‌های رســـانه‌ای خون شهدا و دستاوردهای بی‌نظیر انقلاب اســـلامی را نشانه رفته‌اند. جای جلاد و شهید را عوض می‌کنند و شب را روز و روز را شب می‌نمایانند و پلیدان و خبیثان و شیاطین انس، به مقدسان و مقدسات ما توهین می‌کنند و... و هنوز سکون و سکوت؟ دلیل این بی‌عملی چیست و چه مطلبی هنوز نامعلوم است؟ در خباثت دشمن شک داریم یا در حقانیت خودمان؟ کینه و کدورتی شـــخصی در میان است که زبان در دفاع از انقلاب و کشور نمی‌چرخد؟ چه اتفاق دیگری باید بیفتد تا قلم به حرکت بیفتد؟ دهان جنباندن از خون دادن شهدا سخت‌تر شده است؟ به کسی گفته شد، پدرت مُرده و او مدام می‌گفت: می‌دانم خبری را از من پنهان می‌کنید.

خبر آمد و اتفاق رخ داد. هنوز منتظریم؟ مردم، عزیزان و آرامش خود را برای انقلاب هزینه کردند و منتظر خواص نماندند. فتنه اخیر که در اغتشاش و اعوجاج و بی‌حیایی پیچیده شده بود اگرچه سخت و دلگیر بود ولی اگر از دل خاکسترش، گوهری مثل پدر و مادر شهید عجمیان بیرون آمده باشد، کافی است تا تسکین غصه‌ها بشود. حرف‌های مادر عجمیان، قیمت ندارد و یک جو معرفت پدر این شهید عزیز را نمی‌توان با تمام دنیای دنیاپرستان و سلبریتی‌ها و ساکتین معاوضه کرد که دنیای او واقعی و دنیای اینها مجازی، حبابی و خیالی است. مادر شهید بیگداشتی می‌گفت که دیدن شهدای فتنه اخیر، شهدای خودمان را از یادمان برد. شهید علی‌وردی، شهید بیرامی و پورنوروز و ده‌ها شهید دیگر این روزها، کارِ اصلی را کردند و مابقی را به ما سپردند و اکنون سکوت؟ أَثَاقَلْتُمْ إِلَى الْأَرْضِ؟ أَرَضِيتُمْ بِالْحَيَاةِ الدُّنْيَا مِنَ الْآخِرَةِ؟[2]

همان حرمتی که در ابتدا گفته شـــد، این قلـــم را وامی‌دارد که منصفانه‌تر و به دور از اغراق و اجحاف و به ســـهم خود از حریم ولایت و امامت در برابر اشـــرار، دفاع کند. همان تفکر شروری که تقلب را در انتخابات ۸۸ بهانه می‌دانست و اصل نظام را نشانه رفته بود، این بار هم زن، زندگی و آزادی را بهانه حمله به کانون‌های قدرت ایران و در رأس آن رهبری معظم انقلاب اسلامی قرار داده است. نشانی غلط است اگر ریشه اصلی اغتشاشات را سیاسی و اقتصادی بدانیم، در حالی که هیچ شعار سیاسی له یا علیه سیاسیون شنیده و هیچ شعار اقتصادی روی دیوار نوشته نشد. اغتشاشات، معمولاً در مناطق مرفه و متوسط جامعه بود و تلاش دشمنان بر تعطیلی بازار کسب‌وکار مردم بود. عامل اقتصادی در لایه بعدی بود، همان‌گونه که گرفتن تمرکز دولت در اصلاح اقتصاد ویران شده در دولت قبل و ناامید کردن مردم از تغییر را باید از اهداف دوم و سوم دشمنان بدانیم. تشبیه اغتشاش به انقلاب هم مقایسه فنجان و فیل است. هم در شکل متفاوت‌اند و هم در معنا مغایر.

اغتشاش اخیر، بی‌هدف و بی‌صاحب و بی‌جایگزین و بی‌اندیشه و مسلح بی‌رحم و بی‌ضابطه و بی‌حیاء و فحاش و مردم‌ستیز و کشورسوز و دروغگو و ظالم و وابسته به دشمن و مجازی و... که زن را برهنه و در حد زاییدن و شیردهی متنزل کرد. ولی انقلاب اسلامی ما این‌گونه نبود. خودجوش بود و حقیقی و ظلم‌ستیز و هدفش استقلال و آزادیِ در بستر جمهوری اسلامی، که با رهبری پیامبرانه امام، کشور را نجات دادَ و اجنبی را از میهن اخراج کرد و مردم را از زیر پای کاپیتولاسیون و حق توحش، به آقایی و مســـئولیت‌پذیری رساند. در انقلاب اسلامی آسیب زدن به بیت‌المال و اموال مردم ممنوع بود و انقلابیون به ارتش پهلوی گل هدیه کردند و پاسخ کشتار ۱۷ شهریور و امثال آن را با «ارتش برادر ماست» دادند و سلاح‌شـــان، منطق و استدلال دینی و عقلی و صداقت بود و... که زن را مفتخرانه بانوی خانه و خانم جامعه کرد.

در آستانه سالگرد پیروزی انقلاب اسلامی هستیم و امروز، وارث تمام افتخارات گذشتگانیم. حق و انصاف، به ما تکلیف می‌کند که قدردان و شکرگزار نعمات بی‌نظیر انقلاب اسلامی باشیم و با مردم سخن بگوییم و تبلیغات شیطانی رسانه‌ها علیه خدا و خلقت را درحد خودمان خنثی کنیم. گستاخی شیطان که در برابر خدا ایســـتاد و گفت «لَأُغْوِيَنَّهُمْ أَجْمَعِينَ»[3] را امروزه رسانه‌های استکبار جهانی برعهده گرفته و در حال انجام آن هستند. انحراف عمومی جهان را نمی‌بینیم؟ هیچ مسئولیتی در قبال لجن‌پاشـــی رسانه‌های شیطان، در جهان و به‌ویژه علیه مردم مظلوم ایران نداریم؟ عهدمان با امام و شـــهدا را به یاد نداریم؟ شعار «روزها کوشم و شب نخوابم، پاس می‌دارم از انقلابم» که شهدا مأموریت خود کرده بودند را از یاد برده‌ایم؟ آیا ســـکوت بس نیســـت؟ و برای سکوت‌مان پاسخی برای خدا آماده کرده‌ایم؟

باید به یاد سپرد که تکلیف امروز ما دفاع از انقلاب اسلامی با همه دستاوردهای طلایی و بی‌نظیر آن است. اگر نقصی هست، از آن بی‌دقتی است که کار را به غیرانقلابی‌ها سپرد و مردم را به زحمت انداخت. در اقتصاد و خودروســـازی و فرهنگ و آموزش‌وپرورش اگر ضعفی هست از موریانه‌های نفوذ کرده‌ای اســـت که اتفاقاً مأمور بدنام کردن کشور و ناراحت کردن مردم اســـت و بیش از همه، مســـئولین امرشان باید پاسخگو باشند و گزارش بدهند که چرا اجازه نفوذ داده‌اند؟ وگرنه چرا در موشکی و نظامی و امنیتی و پزشکی و عمرانی و امثال اینها پیشرفت مان چشمگیر است؟ شاید یکی از وظایف مهم دولت محترمی که نشان داده جرأت و اراده اصلاح امور را دارد این باشد که سریع‌تر از گذشته خود، یک بار و برای همیشـــه درد مزمن خودروسازی را حل کند که بیش از این طعنه دلالان و شبکه‌های فساد را نشنویم. تغییر در شورای عالی انقلاب فرهنگی مبارک اســـت و در گام بعد باید از شورای عالی آموزش‌وپرورش هم گزارشی گرفته شود.

شعری که در پیشـــانی این نوشته آمده اگرچه سوزی شبیه «هَل مِن ناصِرٍ یَنصُرنی» دارد ولی گویای واقعیت تلخ امروز است. اینکه فلان مســـئول اروپایی، اروپا را باغ و سایر جهان را جنگل بنامد، از کم دانی اوست و اگر بایدن نفّاخ، کشورهای جهان را وصله شلوار خود بنامد از کم‌فهمی و کم‌ادبی اوســـت که می‌توان به حساب پریشان‌بافی این دو گذاشت ولی گستاخی بی‌شرمانه نخست‌وزیر انگلیس در ماجرای اعدام یک جاسوس خبیث، نشان از اقدام مهم و مؤثر و درست دستگاه محترم قضاست که باید تأیید شود. اگرچه، نخست‌وزیر انگلیس می‌توانست از ســـفیر بریتانیای کبیر در ایران، داســـتان شلوار نجس شده‌اش را بپرسد، یا تصاویر چشمان اشکی و قرمز سربازان وحشی و اسیر شده انگلیسی را ببیند، تا معنی صحیح بزدلانه را متوجه شود. یا می‌توانست با مدیریت صحیح بر تأمین تخم‌مرغ، مردم لندن را با جیره‌بندی این غذای غالب‌شان تحقیر نکند.

آمریکا و اروپا، در تأمین غذا، انرژی و ســـلامت برای مردم خود، درمانده شـــده‌اند و نیاز مبرم به منحرف کردن افکار عمومی جهان از این رسوایی دارند. لذا این گنده‌گویی‌ها لاف در غریبی است ولی آنچه مهم است حمایت شیاطین از هم در باطل‌شان، و کم‌کاری ما در حمایت از حق است، که باید جبران کنیم.

محمدهادی صحرایی

۱- آیات ۱۱۳ و ۱۱۴ سوره آل‌عمران
۲- (چـــون بار گران) به خاک زمین دل بســـته‌اید؟ آیا راضی به زندگانی دنیا عوض آخرت شده‌اید؟ سوره توبه آیه ۳۸
۳- (شیطان گفت) همه را گمراه خواهم ساخت. سوره حجر آیه ۳۹ و ص ۸۲

روسیه: غربی‌ها آمادگی پیشرفت در گفت‌وگوهای هسته‌ای را ندارند

نماینـــده روســـیه در سازمان‌های بین‌المللی در وین گفت به نظر می‌رسد کشورهای غربی آمادگی برای پیشرفت در گفت‌وگوهای وین درباره برجام را ندارند.

«میخائیل اولیانوف» نماینده روسیه در سازمان‌های بین‌المللی در وین اتریش در پیامی توئیتری بر ضرورت نهایی شدن گفت‌وگوهای وین دربـــاره برنامه جامـــع اقدام مشترک تاکید کرد.

وی در این پیام توئیتری نوشت: «بهتریـــن راه بـــرای جلوگیری از گرایش‌های منفی در منطقه نهایی شـــدن گفت‌وگوهای وین درباره برجام است.»

نماینده روسیه در سازمان‌های بین‌المللـــی در ویـــن اضافه کرد: «پیشـــرفت در این زمینه می‌تواند بـــه کاهش تنش‌ها منجر شـــده و مســـیر افزایش گفت‌وگو در مورد امنیت منطقه را باز می‌کند. به نظر می‌رسد کشورهای غربی برای این موضوع آمادگی ندارند.»

تلگراف: انگلیس در فکر بازنگری در حمایت خود از برجام است

بعد از عصبانیت دولت انگلیس از اعدام «علیرضا اکبری» جاسوس سرویس مخفی اطلاعات این کشور در ایران، اکنون از احتمال بازنگری لنـــدن در حمایت از احیای توافق هسته‌ای با تهران خبر می‌رسد.

روزنامه انگلیســـی «ســـاندی تلگراف» بامداد یکشنبه در گزارشی اختصاصی نوشت که دولت انگلیس در حال بررسی برداشتن حمایت خود از توافق هســـته‌ای با ایران و احیای برجام است.

این روزنامه بـــه نقل از منابع ارشـــد در دولت انگلیس گزارش داد کـــه چشـــم‌انداز احیای توافق هسته‌ای ایران در مقایسه با زمانی که مذاکرات آن آغاز شـــد، بسیار تغییر کرده و اکنون لندن در حال بازنگری تعامـــل آتی خود در این زمینه است.

تلگـــراف به نقـــل از این منبع دولتـــی- که نام یا ســـمت وی را فاش نکرد- نوشت: «در زمانی که ما مشغول تعاملات [ذیل مذاکرات احیای برجام] بودیم، چشـــم‌انداز و گزاره‌هـــا کامـــلا تغییر کرد- که بیشـــتر آن نیز به دلیل رفتار رژیم ایران است».

طبق این گزارش، منابع مذکور گفتنـــد که روابط لنـــدن و تهران طی ماه‌های اخیر به دلیل رویکرد ایران نسبت به آشوب‌های داخلی، بسیار مخدوش شده بود و انگلیس اکنون در حال بررسی تمام گزینه‌ها برای واکنش نشان دادن به اعدام اکبری است

اتحادیه اروپا: مذاکرات درباره برجام همچنان ادامه دارد

«پیتـــر اســـتانو» یکـــی از ســـخنگویان اتحادیه اروپا با تأکید بر این که توافق هســـته‌ای ایران پابرجا اســـت، گفت که مذاکرات درباره برجام همچنان ادامه دارد.

در حالی‌که طی روزهای اخیر، فشارها به اتحادیه اروپا برای تحریم جمهوری اسلامی ایران و قرار دادن نام سپاه پاسداران انقلاب اسلامی در فهرست سازمان‌های تروریستی ایـــن اتحادیه به بهانـــه حمایت از اغتشاشات ایران افزایش یافته است، ســـخنگوی اتحادیه اروپا از ادامه مذاکرات درباره برجام خبر داد.

وی با تأکید بر این که اتحادیه اروپا نشستی را برگزار می‌کند گفت که ایران نیز در دستورکار نشست اتحادیه اروپا قرار خواهد گرفت.

اســـتانو در پاســـخ به سؤالی درخصوص روند پیشرفت مذاکرات دربـــاره برجام گفـــت: «برجام در ایـــن مرحله نمرده اســـت بلکه ما در مرحله‌ای هستیم که مذاکرات متوقف شـــده است. هدف اتحادیه اروپـــا به عنـــوان هماهنگ‌کننده مذاکرات، از بین بردن بن‌بست به وجود آمده در مذاکرات اســـت اما شرایط چندان ساده نیست.»

سخنگوی اتحادیه اروپا با این حـــال ادامه داد: «مـــا به تعاملات خود ادامه می‌دهیم و نماینده عالی اتحادیه اروپا به تعاملات و ارتباطات مداوم با وزیر خارجه ایران و دیگر اعضـــای برجام ادامـــه می‌دهد تا بتوانیم رو به جلو حرکت کنیم و به یک جواب قاطع دست یابیم اما در این مرحله برجام هنوز نمرده است بلکه متوقف شده است.»

استانو با اشـــاره به این موارد ادامه داد که تحولات اخیر در ایران، مذاکـــرات درباره برجام را پیچیده کرده است اما نماینده عالی اتحادیه اروپـــا همچنان به تعاملات خود با مقام‌های ایران و دیگر اعضای برجام ادامه می‌دهد تا بررسی کند که آیا امکان پیشرفت در مذاکرات وجود دارد یا خیر.

نخست‌وزیر سابق قطر: تأخیر در احیای برجام تهدیدی برای منطقه است

نخست‌وزیر سابق قطر هشدار داد تاخیر در احیای برجام تهدیدی بـــرای منطقه اســـت زیـــرا رژیم صهیونیســـتی توانایی تسلیحاتی خود را افزایش می‌دهد.

به نوشـــته وبگاه «دوحه نیوز» «شـــیخ حمد بن جاسم آل ثانی» نخست‌وزیر سابق قطر در توئیتی نوشـــت، اگر طرف‌های درگیر به توافق هســـته‌ای جدید بـــا ایران نرســـند و آمریکا تسلیحات مورد نیاز اسرائیل را در اختیار این رژیم قرار دهد، خدای ناکرده اقدام نظامی صورت خواهـــد گرفت که ممکن اســـت امنیت و ثبات در منطقه را متزلزل کند و پیامدهای اقتصادی، سیاسی و اجتماعی داشته باشد.»

نخســـت‌وزیر ســـابق قطـــر خاطرنشـــان کرد که وضعیت در خلیج‌فارس مملو از خطرات است و همه را ملزم می‌کند تا با پیش‌بینی هر احتمالی را توجه داشته باشند.»

وی گفـــت: «می‌دانیـــم کـــه اسرائیل به شـــدت برای به دست آوردن تجهیـــزات و تســـلیحاتی که بتواند به اهـــداف ایران حمله کنـــد تلاش می‌کند بـــا این حال، آمریکا تاکنون تمایلی به ارائه این تسلیحات به اسرائیل نداشته است.»

ایزدی:

ایران جزو کشورهای موفق در مقابله با اقدامات جاسوسی است

کارشناس مسائل بین‌الملل با بیان اینکه ایران جزو کشورهای موفق در مقابله بـــا اقدامات جاسوسی است، گفت: کشف اقدامات جاسوســـی علیرضا اکبری نشان‌دهنده توانمندی سیســـتم‌های ضد جاسوسی کشورمان است.

فـــواد ایـــزدی در گفت‌وگو با مهر، با اشـــاره به مســـئله نفوذ در کشـــور، اظهـــار داشـــت: به‌خاطر اهمیـــت و موقعیت خـــوب ایران، کشـــورهایی همچـــون انگلیس و آمریکا علاقه‌مند به نفوذ در کشور هســـتند که این مســـئله جدیدی نیست. کارشناس مسائل بین‌الملل گفت: بحث جاسوسی و نفوذ فقط منحصر به کشور ما نیست بلکه در کشورهای دیگر و حتی در آلمان و یا کشورهای اروپایی دیگر بعضاً اعلام می‌شود که جاسوس آمریکایی پیدا شده است. ایزدی در مورد راه‌های مقابله با جاسوسی، عنوان کرد: ایران جزو کشـــورهای موفق در مقابله با اقدامات جاسوســـی است. کشف اقدامات جاسوسی علیرضا اکبری نشان‌دهنده توانمندی سیستم‌های ضد جاسوسی کشورمان است. وی تصریـــح کرد: قبـــل از اعدام آقای اکبری، اطلاعاتی از انگلیس به‌دست آمـــد که ایـــن مهم نشـــان‌دهنده توانمندی و متخصص بودن تیم‌های ضد جاسوســـی در ایران اســـت و این‌طور نیست کسی را دستگیر و سپس سریع اعدام کنند.

کارشناس مســـائل بین‌الملل افزود: هیچ کشـــوری تاکنون توان متوقف کردن اقدامات جاسوســـی را نداشـــته است اما تلاش می‌شود که به کمترین میزان برسد. ایزدی خاطرنشـــان کـــرد: نهادهای ضد جاسوسی در کشـــور در این راستا اقدامـــات خوبی را انجـــام داده‌اند که یک نمونه آن دستگیری آقای اکبری بود.

در ادامه مداخله‌جویی اتحادیه اروپا در امور داخلی ایران

پارلمان اروپا: قطعنامه ضدایرانی در راه است

در ادامـــه مداخله‌جویـــی اتحادیه اروپـــا در امور داخلی ایران، پارلمـــان اروپا قصد دارد پنجشنبه قطعنامه‌ای ضدایرانی را به رای بگذارد.

پایـــگاه اطلاع‌رســـانی پارلمان اروپـــا در بیانیه‌ای توضیحاتی درباره نشســـت عمومی این نهاد در هفته جـــاری میلادی (۱۶ تـــا ۲۲ ژانویه) ارائه کرد که یکـــی از موضوعات آن «وضعیـــت در ایران» خواهد بود. در ادامـــه مداخله‌جویی غـــرب در امور داخلی ایران و حمایت از اغتشاشات اخیر، طبق این بیانیه، در نشســـت پارلمان اروپا در استراسبورگ فرانسه نماینـــدگان پارلمان اروپا قصد دارند فردا سه‌شـــنبه (۱۷ ژانویه) واکنش اتحادیه اروپا به «اعتراضات و اعدام‌ها» در ایران را با جوزپ بورل مســـئول سیاست خارجی اتحادیه اروپا به بحث بگذارند و روز پنجشنبه قطعنامه‌ای به رای گذاشته خواهد شد.

روز یکشـــنبه (۱۵ ژانویـــه، ۲۵ دی) هم جوزپ بورل مســـئول سیاســـت خارجی اتحادیـــه اروپا در بیانیه‌ای همســـو بـــا انگلیس اعدام جاســـوس این کشور را محکوم کرد. در ایـــن بیانیـــه به نقـــل از بورل به نمایندگی از اتحادیه اروپا آمده است: اتحادیه اروپا اعـــدام علیرضا اکبری تبعـــه ایرانی- بریتانیایـــی در ایران را با شـــدیدترین لحن محکوم و بار دیگر مخالفت شدید خود با استفاده از مجازات اعدام در هر شـــرایطی را یادآوری می‌کند.

بروکســـل ســـپس بـــا خانواده جاســـوس انگلیس ابراز همدردی و با کارفرمای او ابراز همبستگی کرده و مدعی شـــده «اعدام یک شهروند اروپایی سابقه‌ای وحشتناک است که اتحادیه اروپا آن را از نزدیک پیگیری خواهد کـــرد». اخیراً همچنین وبگاه پولتیکو با استناد به اسنادی خبر داده که اتحادیـــه اروپا قصد دارد به بهانه حمایت از اغتشاشات ایران دست‌کم ۴۰ شخصیت و شرکت و نهاد ایرانی را در فهرست تحریم‌های جدید خود قرار دهد. از زمان آغاز اغتشاشات در ایران، کشورهای غربی تمامی تلاش خـــود را به‌کار گرفته‌انـــد تا به بهانه حمایت از ناآرامی‌ها در ایران، فشـــار تحریم‌ها علیه جمهوری اســـلامی را تشـــدید کنند. براساس این گزارش، کشـــورهای اتحادیه اروپا به رهبری آلمان، فرانسه و هلند به‌طور جداگانه نیز در حال بررسی قرار دادن نام سپاه پاسداران در فهرســـت سازمان‌های تروریســـتی هستند.در همین راستا، «آنالنا بائربوک» وزیر خارجه آلمان هفته گذشته در پیامی که در صفحه توئیتر خود منتشر کرد با حمایت از اقدام علیه سپاه پاسداران تصریح کرد که قرارگیری نام ســـپاه در فهرست ســـازمان‌های تروریســـتی، «از نظر سیاسی منطقی و مهم است» و فرانسه نیز از این اقدام استقبال کرد.

از طرف دیگـــر، ایالات متحده آمریکا نیز پیش از این سپاه پاسداران را در لیست سازمان تروریستی قرار داده است و انگلیس نیز درصدد است که سیاست واشنگتن را در این زمینه دنبال کند. پولتیکو در پایان گزارش خـــود نوشـــت که احتمـــال می‌رود تحریم‌های جدید اتحادیه اروپا قبل از به بحث گذاشته شدن در نشست ســـفرای اتحادیه اروپا، نهایی شود و احتمـــالاً وزرای خارجه اتحادیه اروپا قصد دارنـــد در نشســـت اواخر ماه میلادی خود، این بسته تحریمی علیه ایران را به امضا درآورند.

خبر ویژه

رونویسی BBC فارسی از روزنامه‌های زنجیره‌ای

متاسفانه برخی رسانه‌های مدعی اصلاحات به منبع اخبار رسانه‌های معاند بدل شده‌اند. این رسانه‌ها از بودجه بیت‌المال ارتزاق می‌کنند اما در حال خدمت‌رسانی به دشمن هستند!

رسانه‌های ضدانقلاب در دشمنی و خباثت علیه ملت ایران از هیچ اقدامی دریغ نمی‌کنند. در این میان، رســـانه‌های دشـــمن در برخی مواقع با کمبود ســـوژه و خبر مواجه شده و در تهیه خوراک ضدایرانی با مشکل مواجه می‌شوند.

نکته قابل تأمل اینجاست که رسانه‌های زنجیره‌ای به دفعات، این نقطه ضعف رســـانه‌های معاند را پوشش داده و در نقش یار کمکی و نیابتی، برای رسانه‌های دشمن خوراک تهیه کرده‌اند.

در جدیدتریـــن نمونه، روزنامه اعتمـــاد در مطلبی تأمل‌برانگیز به وضعیت خانواده کیان پیرفلک، کودک شـــهید ۹ ساله‌ای پرداخته که در جریان اقدام تروریستی در ایذه به شهادت رسیده بود.

پس از انتشار این مطلب، بی‌بی‌سی فارسی با ذوق‌زدگی به بازنشر آن پرداخت. این رسانه ضدایرانی در همین رابطه نوشت: «روزنامه اعتماد چاپ تهران می‌گوید میثم، پدر کیان پیرفلک، کودک ۱۰ ساله‌ای که در جریان سرکوب اعتراضات توسط ماموران مسلح جمهوری اسلامی در ایذه کشته شـــد، به‌دلیل شدت جراحات ناشی از شلیک مستقیم ماموران عملا توانایی حرکتی از ناحیه پایین‌تنه ندارد و حتی نمی‌تواند بنشیند. برادر آقای پیرفلک به روزنامه اعتماد درباره وضعیت جسمی میثم پیرفلک، واکنش به خبر کشته شدن فرزندش و روند درمانی او گفته است.»

این رسانه ضدایرانی در ادامه نوشت: «سجاد پیرفلک گفته برخی از داروهای مورد نیاز برای درمان پدر کیان، فوق‌العاده هم گران بودند و کمیاب. مردم برای پیدا کردن دارو خیلی به ما کمک کردند و همدلی زیادی با ما داشتند». او از رد پیشنهاد کمک‌های دولتی گفته و خبر داده هرگونه کمکی از طرف دولت را منوط به شناســـایی قاتل کیان کردیم». پیشـــتر مهرداد پیرفلک، عمـــوی دیگر کیان پیرفلک نیز در اینســـتاگرام خود در مورد وضعیت عمومی برادرش نوشته بود و گفته بود که روند مداوای او چندین ماه ادامه خواهد داشت.»

دستاوردتراشی کاسبان برجام با دروغ‌های تکراری

روزنامـــه آرمـــان ملی در تیتـــر خود با عنوان «ایـــران ذیل فصل هفتم منشـــور بود، واقعیت را بپذیریم» به نقل از یک فعال سیاســـی اصلاح‌طلب نوشته است: «ایران ذیل فصل هفتم منشور سازمان ملل حتی تا مرحله‌ای پیش رفت که در اندیشـــه برخوردهایی با آن بودند. شش قطعنامه در مورد ایران در شورای امنیت به تصویب رسیده بود. حال مذاکره‌کنندگان قبلی این مورد را قبول نداشته باشند خب، قبول نداشته باشند. ایران ذیل فصل هفتم منشور بود، واقعیت را بپذیریم.»

مدعیان اصلاحات با این مقدمه که ایران ذیل فصل هفتم منشـــور ســـازمان ملل بود و بعد از برجام از ذیل آن خارج شد می‌خواهند القا کنند که با برجام شق‌القمر کرده و در حوزه سیاست خارجی انتقادی به عملکرد آنها و دولت مورد حمایت آنها نیست.

این در حالی اســـت که اولاً) چنان‌که بارها گفته شـــده، هیچ یک از قطعنامه‌های صادر شده علیه کشورمان ذیل کلیت فصل ۷ منشور قرار نداشـــته و هرگاه آمریکا و متحدان غربی‌اش به‌دنبال کشـــاندن قطعنامه‌های ضدایرانی به ذیل فصل ۷ بودند، روســـیه و چین با این استدلال صحیح که ایران هیچ‌گاه امنیت جهان را به مخاطره نینداخته مانع از این کار شده‌اند. از همین‌رو قطعنامه‌ها علیه ایران صرفاً ذیل بند ۴۱ این فصل و نه کلیت فصل ۷ یا بند ۴۲ (اقدام نظامی علیه یک کشور) به تصویب رسید تا صرفاً «الزام‌آور» بودن آن مشخص و مؤکد باشد.

ثانیاً) چالش اصلی در برجام این نیست که ایران ذیل فصل هفتم بود یا نبود. نکته این است که ۸ سال دولت مورد حمایت مدعیان اصلاحات تمام همّ و غمّ خود را بر برجام متمرکز کرد و زلف همه مشـــکلات و حتـــی آب خوردن مـــردم را به برجام گره زد! تا جایی‌که به‌دلیل عدم توجه به ظرفیت‌های داخلی و وضع اقتصادی کشور، تورم‌های کمرشکن و چندصد درصدی در مسکن و ارز و خودرو و کالاهای اساسی و... بر سر این کشور آوار شد. روحانی سال ۹۵ گفته بود: «اگر برجام نبود یک بشـــکه نفت نمی‌توانستیم صادر کنیم!» حالا همین دیروز خبرگزاری رویترز نوشت: «ایران رکورد فروش نفت در ۴ سال گذشته را شکست.» حالا برخی اصلاح‌طلبان بعد از گذشـــت نزدیک به ۹ سال تنها چیزی که به‌عنوان دستاورد برجام معرفی می‌کنند این است که فضای غرب علیه ایران کمی متعادل‌تر شد!

نقش مهار کرونا در مثبت شدن شاخص اشتغال

با همت دولت در مهار کابوس کرونا، شـــاخص اشتغال مثبت شده است.

در حالی که کرونا اواخر تابستان سال گذشته، روزانه ۷۰۰ نفر قربانی می‌گرفت، اکنون این آمار به زیر ۱۰ نفر و برخی روزها کمتر از ۵ نفر رسیده است. واکسیناسیون گسترده و چند مرحله‌ای کرونا، موجب رونق کسب و کارها شده است. در این زمینه روزنامه فرهیختگان گزارش داد: آمارهای منتشرشده نشان می‌دهد خالص اشتغالزایی تابستان ۱۴۰۱ در مقایسه با تابستان سال ۱۴۰۰ حدود ۳۷۳ هزار نفر افزایش داشته است.

بررســـی داده‌های منتشرشده مرکز آمار از نیروی کار کشور نشان می‌دهد جمعیت کل شاغلان کشور در سال ۱۳۸۴ بیش از ۲۰ میلیون و ۶۱۸ هزار نفر بوده و در طول ۱۶ سال با افزایش ۳٫۱ میلیون نفری به حدود ۲۳ میلیون و ۷۷۹ هزار نفر در تابستان ۱۴۰۱ رسیده است. درخصوص تغییرات فصلی نیز، مقایســـه جمعیت شاغلان در تابستان ۱۴۰۱ با مدت مشابه سال ۱۴۰۰ نشان می‌دهد طی این مدت جمعیت شاغلان کشور رشد ۳۷۳ هزار نفری (۱٫۵ درصدی) را تجربه کرده است.

این گزارش با بیان این‌که در بخش کشـــاورزی در طول ۱۷ سال گذشته، ۱/۷ میلیون شغل کاهش یافته می‌افزاید: بخش صنعت ایران طی دو دهه اخیر راه متفاوت‌تری نسبت به بخش کشاورزی رفته است؛ به‌طوری‌که نگاهی به آمار شـــاغلان بخش صنعت نشان می‌دهد این بخش در طول ۱۷ سال گذشته علی‌رغم مشکلات تحریمی و کاهش سرمایه‌گذاری، نرخ رشد هرچند ملایمی داشته است. چنانچه جمعیت شاغل در بخش صنعت کشور از ۶ میلیون و ۲۵۷ هزار نفر در سال ۸۴ به بیش از ۷ میلیون و ۹۰۰ هزار نفر در سال ۱۴۰۰ رسیده است. طی مدت یک‌ساله تابستان ۱۴۰۰ تا تابستان ۱۴۰۱ نیز حدود ۱۲۱ هزار نفر به این شـــاغلان افزوده شده، البته در زمینه آمار ذکرشده باید به تاثیرپذیری حداقلی این بخش از تحریم اشاره کرد که شاید با درنظر گرفتن قطع ارتباط با شرکت‌های خارجی و جایگزینی کالاهای مشابه داخلی قابل توجیه باشد.

بخش خدمات در میان ســـایر بخش‌های اقتصادی کشـــور دارای بیشترین سهم اشـــتغال افراد است. آمار نشان می‌دهد طی سال‌های ۱۳۸۴ تا سال ۱۳۹۸ جمعیت شاغلان در این بخش روند رو به رشدی داشته است اما در سال ۱۳۹۸ و با شیوع ویروس کرونا تقریبا ۷۶۳ هزار نفر از شاغلان این بخش کاهش یافته است. با این حال طی سال‌های بعد توانسته است بازیابی تقریبا خوبی را نشان دهد، به‌طوری‌که در تابستان ۱۴۰۱ با ثبت اشتغال ۱۱ میلیون و ۹۷۶ هزار نفری نسبت به تابستان ۱۴۰۰ بیش از ۵۰۰ هزار نفر به جمعیت شاغلان این بخش اضافه شده است. ظرفیت کشور نیز نشان می‌دهد بخش خدمات هنوز به مرحله اشباع نرسیده و وجود بازارهای بکر خدماتی نظیر اقتصاد دیجیتال و گردشگری و ترانزیت هم به کاهش اتکای به مشاغل صنعتی با توجه به محدودیت‌های سرمایه‌گذاری می‌انجامد و هم به درهم‌تنیدگی بیش از پیش بخش‌های اقتصادی به یکدیگر کمک کند.

فرصت‌های طلایی برای ایران در بازار ۸۵۰ میلیارد دلاری اوراسیا

بازار گسترده اتحادیه اوراسیا با حجم مبادلات ۸۵۰ میلیارد دلاری، فرصتی مناسب برای توسعه صادرات ایران است که در دولت رئیسی مورد توجه و اهتمام قرار گرفته است.

روزنامه اصلاح‌طلب آرمان در گزارشـــی دربـــاره اهمیت این بازار و «فرصت طلایی بازار اوراســـیا در ســـایه رایزنی‌های ایران و روسیه» نوشـــت: پس از الحاق ایران به اتحادیه اقتصادی اوراســـیا حدود ۸۶۲ کالا مشمول تجارت ترجیحی شـــد که بیش از ۵۰۰ قلـــم از کالای مذکور برای ایران در نظر گرفته شده درنتیجه بازار بزرگی برای ایران شکل گرفته و اعضای این اتحادیه با برخورداری از ظرفیت‌های مطلوب در بخش استخراج نفت، تولید گاز، تولید برق، تولید آهن و فولاد حائز رتبه خوبی در ســـطح جهان هستند لذا بخش‌های مختلف اقتصادی درصدد اســـتفاده بهینه از فرصت ایجاد شده برای توسعه تکنولوژی و بازار صادراتی است. طی سال‌های گذشته ایران نتوانسته بود به خوبی از این فرصت بهره‌بـــرداری کند این درحالی است که به گفته کارشناسان، با افزایش تحریم‌ها بازار اوراســـیا فرصتی طلایی محسوب می‌شود که می‌تواند هزینه‌هـــای تحریم را کاهش دهـــد هرچند تکمیل کریدورهای تجاری ایران از جمله پیش شرط‌های توسعه همکاری‌ها در این حوزه محســـوب می‌شـــود که می‌تواند رایزنی‌های صورت گرفته با برخی از کشورهای عضو از جمله روسیه را افزایش دهد.

روابط دوجانبه، منطقه‌گرایی و گره‌زدن منافع اقتصادی همسایگان شمالی به ظرفیت‌های ایران، دستاوردهای بیشتری را می‌تواند نصیب ما کند. اهمیت اقتصادی این اتحادیه به قدری است که با شکل‌گیری آن، کشورهای مختلف علاقه خـــود را برای عضویت ابـــراز کردند و میزان تجارت اتحادیه اوراسیا با کشورهای جهان حـــدود ۸۵۰ میلیارد دلار است که از این میـــزان ۳۳۱ میلیارد دلار مربوط به واردات است.

در توافقنامه تجـــارت ترجیحی ایران و اعضای اتحادیه اقتصادی اوراسیا، به تولیدکنندگان و صادرکنندگان ایرانی امکان داده شده که بیش از ۵۰۰ قلم کالای خود را با تعرفه صفر و یا نزدیک به صفر درصد به ۵ کشـــور اصلی عضو، شامل روسیه، بلاروس، ارمنستان، قزاقستان و قرقیزستان صادر کنند.

جنگ اوکراین، در خلق فرصت‌های جدید برای ایران در توســـعه همکاری‌های موجود با روسیه و دیگر کشورهای منطقه اوراسیا بی‌تاثیر نبوده اســـت امـــا اراده در این زمینه و بهره‌وری مطلـــوب از فرصتها شـــاخصی مطلوب است که در عرصه بین‌المللی از اهمیتی مطلوب برخوردار است.

کشورهای محصور در خشکی اوراسیا، نیاز مبرمی به دسترسی به آبهای گرم جنوبی دارند بنابراین به صرفه‌ترین و امن‌ترین راه هند برای دسترسی به آسیای مرکزی، قف

پای درس علی(ع)

ظلم، نعمت خدا را به نقمت تبدیل می‌کند!

امام علی(ع) خطاب به مالک اشتر: «چیزی چون ستمکاری نعمت خدا را دگرگون نمی‌کند، و کیفر او را نزدیک نمی‌سازد، که خدا دعای ستمدیدگان را می‌شنود، و در کمین ستمکاران است.» نهج‌البلاغه- نامه ۵۳

سالگرد شهادت نواب صفوی و یارانش

ناگفته‌هایی از زندگی نواب صفوی

دفتر پژوهش‌های مؤسسه کیهان

سید مجتبی میر لوحی معروف به نواب صفوی، طلبه، بنیان‌گذار و رهبر گروه فدائیان اسلام بود که در ۲۷ دی ماه ۱۳۳۴ به همراه ۳ تن دیگر از یارانش توسط حکومت پهلوی به شهادت رسید.

سال‌ها از زمان شهادت این روحانی می‌گذرد، ولی علی‌رغم گرامیداشت هر ساله یاد و خاطره او و بازخوانی و بازگویی سیر مبارزاتی‌اش تا لحظه شهادت، هنوز بسیاری از ابعاد شخصیتی و مبارزانی او ناگفته و پنهان مانده است.

نیره‌السادات نواب احتشام رضوی، همسر شهید که با نام «خانم نواب» شناخته می‌شد، فاطمه‌السادات دختر شهید و حجت‌الاسلام سید محمدباقر فاضل رضوی، از فرزندان خانم نواب و نماینده موسسه فرهنگی پژوهشی شهید نواب صفوی از جمله شخصیت‌هایی بوده‌اند که در مکتوبات و مصاحبه‌های مختلف به این ابعاد پنهان اشاره داشته‌اند که در زیر به برخی از آنها اشاره می‌شود.

علیه بی‌بندوباری فرهنگ غرب

شهید نواب صفوی با دیپلم هنرستان وارد دانشگاه شد ولی در همان بدو ورود با مشاهده فضای مختلط دانشگاه و رواج بی‌بندوباری، علیه آن اقدام نمود و با روشنگری‌های خویش، سعی در افشای فرهنگ وارداتی غرب داشت که همین موضوع باعث شد تا او را از تحصیل در دانشگاه منع کنند.

نواب صفوی پس از ممنوعیت تحصیل در دانشگاه، به آبادان رفت و در صنعت نفت آن شهر، شغلی به دست آورد، اما وقتی تحقیر یک کارگر ایرانی توسط یک مهندس انگلیسی که به او سیلی زده بود را مشاهده کرد، نتوانست سکوت کند و اعتراض کرد. نواب صفوی تاکید داشت که مهندس انگلیسی بایستی قصاص شود و همان سیلی که او به کارگر ایرانی زده را باید کارگر ایرانی هم در میان جمع به او بزند. همین مسئله باعث اقدام برای دستگیری‌اش به اتهام تحریک کارگران شد که او به سرعت آبادان را ترک کرد.

آغاز تحصیل در حوزه

شهید نواب صفوی از آبادان به نجف رفت و در حوزه علمیه نجف زیر نظر اساتیدی همچون آیت‌الله سید ابوالحسن اصفهانی و علامه امینی و چند تن از بزرگان آن تحصیلات خود را ادامه داد و به‌علت استعداد و فعالیت بسیارش در امر تحصیل، در طی مدت کوتاهی دروس فقه و اصول را به پایان رساند.

مبارزه با کسانی که به ساحت اهل‌بیت(ع) جسارت می‌کردند

نواب صفوی در سفری به ایران از توهین احمد کسروی (نویسنده درباری) به اسلام و قرآن مطلع گردید و در تهران چند سخنرانی درباره کسروی انجام داد و با استدلال و منطق او را محکوم کرد. با چنین اقدامی، بسیاری از کسانی که فریب کسروی را خورده بودند، به شهید نواب گرایش پیدا کردند و همین باعث شد کسروی جری‌تر شده و اهانت بیشتری به ساحت مقدس کلام الله مجید روا دارد.

متاسفانه آنچه مورخین وابسته، درباره این ماجرا و برخورد شهید نواب با کسروی نوشته‌اند، بیشتر از برخوردهای ظاهرا تند و خشن نواب با کسروی حکایت دارد اما بسیاری از نویسندگان مستقل و دوستان و یاران شهید نواب گفته و نوشته‌اند که شهید بارها و بارها، کسروی را دعوت به مناظره نمود ولی او از این امر طفره رفت و حتی بنا بر اسنادی، قصد ترور و آسیب و حمله به نواب صفوی را داشت. یکی از یاران شهید نواب براساس مشاهداتش به او هشدار داد که کسروی در عصای خودش شمشیر پنهان نموده و تصمیم دارد در یکی از ملاقات‌های با نواب، به او سوء قصد نماید.

طلبه جوانی که در همایش‌های بین‌المللی خروشید

نواب صفوی در سمینارها و کنفرانس‌های متعدد اسلامی از جمله در کشورهای مصر و اردن شرکت داشت و بسیار مورد استقبال قرار گرفت.

سخنرانی ۴۵ دقیقه‌ای او در یکی از این سمینارها چنان پرشور و دقیق، علمی و سیاسی بود که با استقبال بسیار شرکت‌کنندگان مواجه گردید. چراکه اصلا از یک جوان بیست و چند ساله انتظار چنین سخنرانی پرمغز و عمیقی نمی‌رفت. این استقبال چنان بود که وقتی سخنرانی نواب تمام شد، اغلب رؤسای‌جمهور و وزرای حاضر در آن همایش، قصد دیدار او را داشتند.

در یکی از همین سمینارها در کشور اردن، که ملک حسین (پادشاه اردن) هم حضور داشت، نواب، ملک حسین را از اینکه زیر یوغ استعمار انگلیس قرار داشته باشد، برحذر نمود و به وی گفت:

«من با سلاطین دیدار نمی‌کنم، ولی شما پسرعموی من هستید؛ پسر عموا زیر بار انگلستان نرو.»

نواب صفوی در سفر به مصر، مهمان سازمان اوقاف آن کشور بود. رئیس‌آن سازمان تعریف کرده که نواب در کنار رئیس‌جمهور نجیب پاشا سخنرانی کرد و شعار آزادسازی کانال سوئز را سر داد. او شهید نواب را در آن سخنرانی همچون شیر غران توصیف کرده بود. اما در عین حال بر وجه معنوی او تاکید کرده و اظهار داشته به جهت میزبانی نواب، همواره در کنارش بوده و نیمه‌های شب در کمال شگفتی شاهد شب زنده‌داری و نمازهای بسیار طولانی و ناله‌هایش در سر نماز بوده و تعجب می‌کرده که آن شیر غرّان روز چگونه در دل شب اینچنین به درگاه خدا ناله می‌زند!

در توصیف حالات معنوی نواب، همسرش نیز تعریف کرده که وقتی شهید در بالای پشت‌بام نماز شب می‌خواند، به‌گونه‌ای الله الله و ذکر می‌گفت که انگار در و دیوار با او، آن ذکر را تکرار می‌کردند.

فعالیت‌های سیاسی و دینی

شهید نواب از دهه بیست شروع به فعالیت سیاسی و دینی نمود، در حالی که می‌گفت که فقط وظیفه شرعی خود را انجام داده و غیر از خدا هم هیچ‌چیز در نظرش نیست. بارها به مادرش می‌گفت که:

«من اگر حکومت اسلامی برقرار بشود، حتی اگر شده به‌عنوان نگهبان در، به‌عنوان کوچک‌ترین عضو جامعه خدمت می‌کنم.» شهید نواب برای نخستین بار کتابی درباره چگونگی سازمان و اداره و بخش‌های کشوری و لشکری حکومت اسلامی نوشت و همه ابعاد سیاسی و اقتصادی و فرهنگی و نظامی آن را با جزئیات توضیح داد.

نقش شهید نواب صفوی در ملی شدن صنعت نفت

نواب صفوی و فدائیان اسلام نقش بسیار مهمی در ملی شدن صنعت نفت داشتند؛ از جمله اقدامات آنها که متأسفانه در تاریخ مسکوت مانده، تهیه و ارسال نامه‌های هشدار دهنده به نمایندگان مجلس آن روز بود که آنها را برای این امر ملی در مقابل مردم ایران و نسل‌های آینده این سرزمین مسئول دانسته بودند و همین هشدار باعث شد که بسیاری از نمایندگان فوق برای ملی شدن صنعت نفت تلاش نموده، در دفاع از آن سخنرانی کرده و در نهایت به لایحه‌اش رای مثبت بدهند.

مجازات انقلابی رزم آرا از اقدامات کلیدی شهید نواب و فدائیان اسلام برای گذر از آخرین مرحله ملی شدن صنعت نفت بود. چنان که پس از آن و به دنبال نمایندگان مجلس شورا حتی سناتورهای انتصابی مجلس سنا هم جرات پیدا کرده و در ۱۹ اسفند ۱۳۲۹ به لایحه ملی شدن صنعت نفت رای مثبت دادند.

سر آنتونی ایدن، وزیر خارجه وقت انگلیس در دوران نهضت ملی‌شدن صنعت نفت، در کتاب خاطرات خود تحت عنوان The memory of Sir Antony Eden درباره مجازات رزم آرا توسط فداییان اسلام نوشته است:

«... مجلس نخست‌وزیر (رزم آرا) را احضار کرد تا بگوید که آیا ملی کردن صنعت نفت عملی است یا نه؟ او مسئله را به هیئتی از کارشناسان ایرانی ارجاع کرد و تمام اعضاء این هیئت گزارش دادند که این کار عملی نیست. روز سوم ماه مارس ۱۹۵۱ ژنرال رزم آرا این گزارش‌ها را به مجلس ارائه داد و مضامین آن به وسیله رادیو تهران پخش شد. چهار روز بعد رزم‌آرا کشته شد و یک هفته بعد قطعنامه ملی کردن صنعت نفت به وسیله هر دو مجلس ایران تصویب شد...»

نصراله شیفته از سردبیران نشریاتی همچون «باختر امروز» دکتر فاطمی و «مرد امروز» محمد مسعود از روزی که خبر کشته‌شدن رزم‌آرا پخش شد، چنین نقل کرده است:

«... وقتی خبر کشته‌شدن رزم‌آرا توسط فدائیان اسلام را به دکتر فاطمی دادم، در همان لحظه مهندس حسیبی (از سران جبهه ملی) هم در کنارش ایستاده بود، ناگهان به ساعت مچی خود نگاهی کرد و گفت «الحمدلله. از این لحظه دیگر نفت ایران ملی شده است».

نواب صفوی، آیت‌الله کاشانی را به ایران بازگرداند

شهید نواب از بانیان بازگشت آیت‌الله کاشانی به ایران پس از تبعید ایشان در بهمن ۱۳۲۷ بود. او و فدائیان اسلام تبلیغات فراوانی برای انتخاب آیت‌الله کاشانی به نمایندگی مردم تهران انجام داده و تعداد بسیار زیادی از مردم را پای صندوق‌های رای بردند و باعث شدند تا آیت‌الله کاشانی در حالی که در تبعید در لبنان به سر می‌برد، با بیشترین رای مردمی به عنوان نماینده مردم تهران انتخاب شود و همین امر باعث گردید تا به دلیل مصونیت پارلمانی، بسیاری از شخصیت‌های سیاسی و فرهنگی خواستار بازگشت وی شوند تا اینکه آیت‌الله کاشانی در میان استقبال چشمگیر مردم تهران در ۲۰ خرداد ۱۳۲۹ وارد فرودگاه مهرآباد شد. استقبالی که تا آن تاریخ بی‌سابقه ذکر شده است.

زندگی سخت و مشقت بار

همسر شهید نواب صفوی، حدود ۸ سال با وی زندگی کرد اما طی آن مدت، محل سکونت ثابتی نداشتند؛ یا در مسافرت بودند یا در خانه فدائیان به سر برده و یا در حال فرار بودند. ایشان برای دخترش تعریف کرده که کل زندگی‌شان فقط یک بقچه لباس بود.

وقتی نواب صفوی به شهادت رسید، هنوز تا تولد دختر کوچکش سه ماه باقی بود و در آن دوران، سخت‌ترین شرایط بر همسرش گذشت. همسر شهید تعریف کرده که بعضا فقط در صندوق‌خانه‌ها (از زوایای پنهان خانه‌های قدیمی) به سر برده و ساعت‌های طولانی بدون آب و غذا و در شرایط جسمانی بسیار سخت مخفی می‌گردید.

بعد از شهادت شهید نواب

نواب صفوی را بدون اطلاع به خانواده به شهادت رسانده و شبانه به همراه دیگر یارانش در گورستان مسگرآباد تهران به خاک سپردند و سپس به خانواده‌اش اطلاع دادند. همسر نواب در حالی که در آن زمان فقط ۲۲ سال داشت، وقتی بر سر مزار او رفت، باردار بود و به شدت می‌گریست اما در مقابل یک سرهنگ شاهنشاهی که به مزار شهید نواب بی‌احترامی کرد، همان‌جا بر سر مزار شجاعانه ایستاد و از اسلام و شهید نواب و یارانش دفاع کرد. او اهداف همسرش را با فریاد و خشم بیان نمود که اساسش مقابله با ظلم و فساد بوده است.

شهادت نواب صفوی مانند جد شهیدش حضرت ابا عبدالله الحسین علیه‌السلام در طول تاریخ جاری شد، چنان‌که اکنون پس از گذشت ۶۷ سال از شهادت او و یارانش، نسل‌های بعد با آنکه او را ندیده و تنها آوازه‌اش را شنیده و خوانده بودند، بسیار سیره‌اش را دنبال کرده‌اند.

در جلسه ستاد هماهنگی اقتصادی مطرح شد؛

تأکید رئیس‌جمهور بر تأمین پایدار دارو و کاهش هزینه‌های درمان

رئیس‌جمهور به وزیر بهداشت و دست‌اندرکاران بخش دارویی کشور تاکید کرد برای تأمین پایدار نیازهای دارویی مردم و پیشگیری از بروز کمبودهای فصلی و مقطعی اقلام دارویی و همچنین کاهش هزینه‌های درمان مردم برنامه‌ریزی و تدبیر کنند.

در این جلسه که به ریاست آیت‌الله سیدابراهیم رئیسی برگزار شد وزیر بهداشت اعلام کرد با همکاری شرکت‌های داخلی تولیدکننده و واردکنندگان دارو کمبود برخی اقلام دارویی که در آغاز فصل پاییز مشکلاتی برای مردم ایجاد کرد تا حد زیادی برطرف شده است و ذخایر دارویی کشور در سطح مناسبی قرار دارد.

رئیس‌جمهور به وزیر بهداشت، درمان و آموزش پزشکی و دست‌اندرکاران بخش دارویی کشور تاکید کرد برای تأمین پایدار نیازهای دارویی مردم و پیشگیری از بروز کمبودهای فصلی و مقطعی اقلام دارویی، برنامه‌ریزی و تدبیر کنند.

رئیسی همچنین به وزیر و مسئولان بخش درمان کشور تاکید کرد تمام تلاش خود را برای کاهش هزینه‌های درمان و تأمین و پرداخت مابه‌التفاوت افزایش قیمت دارو از طریق بیمه‌ها و نظارت و کنترل قیمت داروها بکار گیرند.

رئیس‌جمهور ۳ قانون مصوب مجلس را برای اجرا ابلاغ کرد

رئیس‌جمهور همچنین در اجرای اصل ۱۲۳ قانون اساسی جمهوری اسلامی ایران «قانون معافیت واردات مواد اولیه دارویی، شیرخشک و تجهیزات پزشکی از پرداخت مالیات بر ارزش افزوده» را که در جلسه علنی روز چهارشنبه ۲۳ آذرماه ۱۴۰۱ مجلس شورای اسلامی تصویب و در تاریخ ۱۴ دی‌ماه ۱۴۰۱ به تایید شورای نگهبان رسیده است، برای اجرا به وزارت بهداشت، درمان و آموزش پزشکی، وزارت امور اقتصادی و دارایی و وزارت صنعت، معدن و تجارت ابلاغ کرد.

آیت‌الله رئیسی همچنین «قانون اصلاح مواد (۱۸۰) و (۱۸۲) قانون آیین‌نامه داخلی مجلس شورای اسلامی» را که در جلسه علنی روز چهارشنبه ۱۴ دی‌ماه ۱۴۰۱ مجلس شورای اسلامی تصویب و در تاریخ ۱۸ دی‌ماه ۱۴۰۱ به تایید شورای نگهبان رسیده است، برای اجرا به مجلس شورای اسلامی و سازمان برنامه و بودجه کشور ابلاغ کرد.

رئیس‌جمهور «قانون موافقت‌نامه بین جمهوری اسلامی ایران و سازمان آموزشی، علمی و فرهنگی ملل متحد (یونسکو) درخصوص تاسیس مرکز منطقه‌ای آموزشی و پژوهشی مدیریت خطرپذیری و تاب‌آوری زلزله برای غرب و مرکز آسیا در پژوهشگاه بین‌المللی زلزله‌شناسی و مهندسی زلزله تهران، به عنوان مرکز گروه(۲) تحت حمایت یونسکو با تمرکز و مدیریت و کاهش خطرپذیری بلایا» را نیز که در جلسه علنی روز یکشنبه ۱۱ دی‌ماه ۱۴۰۱ مجلس شورای اسلامی تصویب و در تاریخ ۱۴ دی‌ماه ۱۴۰۱ به تایید شورای نگهبان رسیده است، برای اجرا به وزارت علوم، تحقیقات و فناوری ابلاغ کرد.

معاون رئیس‌جمهور در امور زنان و خانواده:

قوانین غرب، زن را مانند کالا در اختیار مرد قرار داده است

معاون امور زنان و خانواده رئیس‌جمهوری گفت: گاهی داشته‌ها، هویت و ارزش‌هایمان نادیده گرفته شده و تحقیر می‌شود؛ از این رو ما نیاز داریم دچار خودتحقیری‌ها نشویم.

به گزارش ایسنا، انسیه خزعلی در نشست برخط «کرامت زن در دو نگاه؛ مقایسه جایگاه زن در اسلام و غرب»، اظهار داشت: گاهی داشته‌ها، هویت و ارزش‌هایمان نادیده گرفته شده و بسیاری اوقات تحقیر می‌شود و یا تلاش می‌شود که این‌ها کوچک جلوه داده شوند. از این رو ما نیاز داریم دچار خودتحقیری‌ها نشویم.

خزعلی با بیان اینکه دشمن تلاش می‌کند برخی ارزش‌ها را ضد ارزش و برخی ضدارزش‌ها را ارزش جلوه داده و تحقیرآمیز بودن برخی ارزش‌ها را به خورد جامعه شرقی دهد، ادامه داد: دشمن سعی می‌کند با افراط و تفریط الگویی را برای زن و به ویژه زن شرقی ترسیم کند.

وی با یادآوری سخنانی از رهبری مبنی بر اینکه اسلام هیچ تفاوتی نسبت به زن و مرد قائل نیست، افزود: به فرموده رهبری اسلام هیچ فرقی میان زن و مرد قائل نیست و مسیر شکوفا شدن استعدادهای زن و مرد یکی دیده شده است. قرآن کریم می‌فرماید فرقی نمی‌کند مرد یا زن باشید، اگر مومن باشید و عمل صالح انجام دهید از حیات طیبه برخوردار خواهید شد و افراد به بهترین وجهی که عمل کرده‌اند اجر دریافت می‌کنند.

معاون رئیس‌جمهور در امور زنان و خانواده درباره مطالبه‌گری از غرب درخصوص نوع قوانین آن‌ها، توضیح داد: نوع قوانین و شکستن حریم‌ها در غرب از دیگر مطالبات ما از غرب است. قوانین غرب زن را مثل کالا در اختیار مرد قرار داده است که بیشترین لطمه آن را زن تحمل می‌کند. هیچ قانونی در ارتباطات زن و مرد نمی‌گذارند و ارتباطات خارج از رابطه زناشویی باعث شده مادران فرزندانی را بزرگ کنند که پدر هیچ مسئولیتی را در قبال آنها بر عهده نمی‌گیرد.

تساوی به ضرر زن است اما عدالت جنسیتی را می‌پذیریم

خزعلی یادآور شد: در نشست سال قبل سازمان ملل، مدیر اجرایی بخش زنان پرسشی را مطرح کرد که چرا شما برابری زن و مرد را نمی‌پذیرید؟ در پاسخ گفتم که تساوی به ضرر زن است و ما قبول نداریم. اما عدالت را می‌پذیریم. تساوی یعنی زن و مرد در هزینه‌ها مشارکت داشته باشند و به طور یکسان بار و فشار زندگی را تحمل کنند درحالی که این تساوی در جسم آنها وجود ندارد و از این رو تساوی به ضرر زن است، اما عدالت، تقسیم کار، تقسیم مسئولیت و قرار دادن زن و مرد در جایگاه خود کمک‌کننده است.

وی با تاکید بر اینکه ما در مقایسه زن و مرد معتقد به عدالت جنسیتی و نه برابری جنسیتی هستیم، گفت: با توجه به تکالیف و مسئولیت‌ها باید حقوقی برای زن و مرد در نظر گرفته شود. باید به عدالت در برخی مراکز به صورت جدی توجه شود. لازم است در بسیاری از مراکز تصمیم‌گیری از زنان استفاده شود. رهبری دو بار بر روی این امر تاکید کردند که برای آن چاره‌اندیشی شود. در همین راستا دولت سیزدهم زنان را در بسیاری از شوراهای عالی منصوب کرده است.

صبح دیروز انجام شد

تأکید بر بازگشت ۵۶ میلیارد دلار از اموال ملت ایران در تجمع طلبکاران شاه مقابل سفارت سوئیس در تهران

همزمان با سالروز فرار شاه خائن از کشور، تجمع طلبکاران شاه تحت عنوان «مطالبه ۵۶ میلیارد دلار دزدی» از سوی کمیته مردمی- دانشجویی مطالبه‌گران از شاه مقابل سفارت سوئیس در تهران برگزار شد.

به گزارش فارس، تجمع کنندگان در این مراسم با قرائت بیانیه‌ای، خواستار بازگرداندن محتوای ۳۸۴ چمدان پر از جواهرات و عتیقه‌جات منحصر بفرد دزدیده شده توسط خاندان پهلوی شدند.

در این بیانیه آمده است:

۴۴ سال پیش در چنین روزی [۲۶ دی ماه] شاه خائن و جنایتکار از ترس افتادن به دست مردم و محاکمه و مجازات در دادگاه عدل اسلامی با سرقت ۵۶ میلیارد دلار اموال غارت کرده از مردم به خارج‌گریخت و با این دزدی بزرگ تاریخی برگ سیاه دیگری به دفتر خیانت‌های خاندان منحوس پهلوی افزود. این اموال که به صورت نقدی و یا از طریق حساب‌های بانکی و همچنین صدها چمدان عتیقه‌جات و طلا و جواهرات بعضا منحصر به فرد و خرید املاک و ویلاها و کاخ‌های متعدد در سایر کشورهای جهان توسط خانواده شاه فراری به سرقت رفت تا علاوه‌بر استمرار زندگی ننگین اشرافی و سراسر ریخت و پاش و اسراف این خانواده پلید، از اموال مردم ایران برای راه‌اندازی گروه‌های تروریستی و کشتار مردم بیگناه و سازماندهی توطئه‌های براندازی و ادامه نوکری آمریکا و انگلیس استفاده شود.

تجمع کنندگان خاطرنشان کردند: اموال غارت شده اگر در هر سال فقط ۳ درصد سود کرده باشد اکنون ۲۱۸ میلیارد دلار شده است و نصف آن هم خرج عیاشی و قمار و باج دادن به سران غربی و سازمانهای جاسوسی غرب شده باشد، باقیمانده آن لااقل ۱۰۹ میلیارد دلار و سهم هر ایرانی از باقیمانده این اموال لااقل ۶۰ میلیون تومان خواهد بود، مردم ایران سزاوارتر از هر کسی برای بهره‌برداری از ثروت خودشان هستند و حق دارند مطالبه‌گر این اموال غارت شده باشند.

در بخش دیگری از این بیانیه آمده است: در این‌جا جمع شده‌ایم تا از طریق این سفارتخانه که حافظ منافع آمریکا در ایران است به آمریکای جنایتکار و غارتگر بین‌المللی اعلام کنیم اگر اموال ملت ایران را باز نگرداند با خشم توفنده ملت انقلابی مواجه خواهد بود.

در ادامه بیانیه مذکور تصریح شده است:

۱)حسابهای خاندان منحوس پهلوی در بانک‌های آمریکا و اروپا باید مسدود و تمام میلیاردها دلار نقدینگی آن باید به مردم ایران مسترد شود.

۲) بیش از ده کاخ و جزیره و ویلاها و املاک متعدد دیگر که در آمریکا، انگلیس، ایتالیا، سوییس، فرانسه، اسپانیا و... با پول ملت ایران خریداری شده و املاک ایرانیان است، باید به مردم ایران برگردانده شود.

۳) محتوای ۳۸۴ چمدان پر از جواهرات و عتیقه‌جات منحصر به فرد دزدیده شده توسط خاندان پهلوی که بعضا علاوه‌بر ثروت مادی بخشی از میراث فرهنگی ایرانیان است باید به ملت ایران بازگردانده شود.

۴) اموال بلوکه ایران در بانک‌های آمریکایی حق مسلم ملت ایران است و اگر به ایران برنگردانند ما هم حق خود می‌دانیم به هر طریق مشروعی این اموال را از آمریکا برداشت کنیم و آنرا به صاحب آن برگردانیم.

در خرم‌آباد با حضور گسترده اقشار مردم صورت گرفت

تشییع باشکوه شهید مدافع امنیت که اعضای بدنش به ۵ نفر اهدا شد

خرم‌آباد- خبرنگار کیهان:

پیکر شهید احمد کشوری‌نیا از شهدای مدافع امنیت که درگیری با قاچاقچیان به شهادت رسید، روز دوشنبه ۲۶ دی با حضور جمع کثیری از مردم شهیدپرور لرستان و مسئولان استانی در خرم‌آباد تشییع و در قبرستان سراب‌یاس این شهرستان به خاک سپرده شد.

ستوان‌یکم شهید احمد کشوری‌نیا فرمانده یگان امداد شهرستان ساوه هفدهم دی‌ماه حین ماموریت تعقیب و درگیری؛ قاچاقچیان با اتومبیل وی برخورد کردند که دچار مرگ مغزی شد و با بالگرد به بیمارستان ولی‌عصر(عج) فراحا تهران منتقل شد.

این مدافع امنیت در سالروز شهادت حضرت فاطمه زهرا(س) به فیض شهادت نایل آمد.خانواده شهید احمد کشوری‌نیا در اقدامی خداپسندانه اعضای بدن وی را به پنج نفر اهدا کردند و به آنان زندگی دوباره بخشیدند.

این گزارش حاکی است؛ ۲ کلیه، ۲ قرنیه و کبد شهید کشوری‌نیا برای پیوند پنج بیمار نیازمند اهدا شد، و پانکراس این شهید والامقام برای استخراج سلول‌های بنیادی در اختیار مرکز پزشکی قرار گرفته است.

ستوان‌یکم شهید احمد کشوری‌نیا ۴۴ ساله با ۲۲ سال سابقه خدمت در حین ماموریت تعقیب و مراقبت و درگیری با خودرو قاچاقچیان کالا دارای پلاک سرقتی بر اثر برخورد عمدی خودرو حاوی کالای قاچاق با خودرو وی که متعاقبا به بیرون پرتاب و سر وی با زمین برخورد می‌کند در نهایت به درجه رفیع شهادت نائل می‌شود، وی متاهل و دارای یک فرزند پسر بود.

سرتیپ «یونس عبدی» نماینده اعزامی سردار احمدرضا رادان فرمانده ناجا در مراسم تشییع شهید کشوری پیام تسلیت سردار رادان خطاب به خانواده معزز شهید و مردم لرستان را در اجتماع باشکوه مردم در محل ستاد فرماندهی انتظامی لرستان قرائت کرد. در بخشی از پیام فرمانده ناجا آمده است: مردم حماسه‌آفرین لرستان همواره در عرصه‌های مختلف افتخار آفریده‌اند که ۶ هزار و ۵۵۰ شهید والامقام حاصل این فداکاری‌هاست.

در بخش دیگری از این پیام آمده؛ شهید احمد کشوری‌نیا با ۲۲ سال خدمت هفدهم دی‌ماه در درگیری با قاچاقچیان مجروح و به بیمارستان منتقل شد که در سالروز حضرت فاطمه زهرا(س) به فیض عظیم شهادت نائل آمد و با اهدای اعضای بدن مطهرش زنجیره ایثارگری را تکمیل کرد.

وزارت دفاع:

«علیرضا اکبری» در هیچ دوره وزارت دفاع سابقه معاون وزیر را نداشته است

وزارت دفاع و پشتیبانی نیروهای مسلح با صدور اطلاعیه‌ای به ابهامات منتشر شده از سوی برخی افراد و رسانه‌ها در مورد مسئولیت سابق علیرضا اکبری در آن وزارتخانه و همچنین زمان ارتباط او با سرویس جاسوسی انگلیس واکنش نشان داد.

وزارت دفاع و پشتیبانی نیروهای مسلح با صدور اطلاعیه‌ای به ابهامات منتشر شده از سوی برخی افراد و رسانه‌ها در مورد مسئولیت سابق علیرضا اکبری در آن وزارتخانه و همچنین زمان ارتباط او با سرویس جاسوسی انگلیس واکنش نشان داد.

در اطلاعیه منتشر شده آمده است: این وزارتخانه ضمن قدردانی از جامعه اطلاعاتی کشور و قوه قضائیه برای برخورد قاطع با خائنان به امنیت ملی اعلام کرد: علیرضا اکبری در هیچ دوره‌ای در وزارت دفاع، سابقه معاونت وزیر نداشته است.

این اطلاعیه می‌افزاید: وزارت دفاع و پشتیبانی نیروهای مسلح به عنوان یکی از ارکان اقتدار نظام جمهوری اسلامی ایران همواره مورد کید و حیله دشمنان بوده و هست.

در ادامه اطلاعیه تأکید شده است: مسئولین این وزارتخانه در ادوار مختلف در فرآیند به‌کارگیری افراد با هدف مقابله با انحرافات و هجمه‌های ضدامنیتی دشمنان علیه خادمان ملت، همه همت خویش را به‌کار گرفته‌اند.

در ادامه این اطلاعیه با اشاره به پایان مسئولیت علیرضا اکبری در سمت رئیس‌دفتر مطالعات دفاعی در سال ۱۳۸۱ و موافقت با درخواست بازنشستگی او آمده است: نامبرده پس از جدایی از وزارت دفاع در روندی مغایر با فعالیت‌های گذشته با روی گرداندن از آیه شریفه «فاذا فرغت فانصب والی ربک فارغب» به سابقه خویش پشت پا زده و با گرفتار شدن در هوای نفس، آغازگر خیانت به نظام و ملت شریف ایران شد و در سراشیبی سقوط و انحطاط قرار گرفت.

در پایان این اطلاعیه تأکید شده است: وزارت دفاع و پشتیبانی نیروهای مسلح ضمن اعلام انزجار از اعمال خائنانه نام برده به ملت شریف ایران اطمینان می‌دهد که با جدیت، هوشیاری و مراقبت دائمی، حراست از دستاوردهای عرصه مأموریتی را در دستور کار دارد.

وزیر کشور:

چهره‌های هنری، ورزشی و سیاسی، همه باید در چارچوب قوانین عمل کنند

وزیر کشور با اشاره به اقدامات برخی چهره‌های هنری و ورزشی در ایام اغتشاشات گفت: هیچ‌کس مجاز نیست اقدام خلاف قانون انجام دهد و اگر اقدام این افراد مجرمانه بوده، دستگاه قضایی باید با آنها برخورد کند.

احمد وحیدی وزیر کشور در مورد بازگشت چهره‌های تلویزیونی که در حمایت از اغتشاشات از رسانه ملی خداحافظی کرده بودند به این رسانه، گفت: همه باید خودشان را متعهد به قوانین بدانند و در چارچوب آن عمل کنند و این مسئله برای همه شهروندان صادق است؛ اعم از مجریِ رسانه، هنرپیشه، ورزشکار، سیاستمدار و... همه باید در چارچوب قوانین عمل کنند.

وی افزود: طبیعتا اگر کسی در چارچوب قوانین عمل نکرد این وظیفه بر همگان است که علاوه‌بر اینکه از او بخواهند در چارچوب قانون عمل کند دستگاه قضایی هم در زمان مناسب به وظیفه‌اش عمل کند و آنها را مورد خطاب قرار دهد؛ در همین راستا اگر توبیخ یا مجازاتی لازم است آن را اعمال کند، این موارد (حمایت چهره‌های تلویزیونی از اغتشاشات) هم شامل آنهاست.

وزیر کشور در مورد امکان برخورد با این افراد تصریح کرد: اگر از چارچوبی که قانون خروج از آنها را جرم تلقی کرده است عبور کنند طبیعتا وظیفه است که با آنها برخورد شود چرا که هیچ‌کسی مجاز نیست اقدام خلاف قانون انجام دهد.

وحیدی در گفت‌وگو با فارس گفت: اگر اقداماتشان در حد تخلف بوده باشد ممکن است دستگاه‌های ذی‌ربط به آنها تذکر دهند، باید بررسی کرد فعلی که انجام داده‌اند مجرمانه بوده یا تخلف؛ اگر مجرمانه باشد دستگاه قضایی باید برخورد کند و اگر تخلف باشد دستگاه ذی‌ربط باید با آن موضوع برخورد کند.

هدیه به خوانندگان

حضرت آیت‌الله مهدوی کنی(ره): در فرهنگ اسلام، بهترین وسیله برای رفع کمبود یتیمان آن است که کودکان یتیم جزء عائله انسان قرار گیرند به طوری که خود را در ردیف اعضای خانواده و فرزندان آنان به شمار آورند.

اخبار ادبی و هنری

سردار قاآنی به تماشای نمایش «جان‌فدا» نشست

سردار اسماعیل قاآنی فرمانده نیروی قدس سپاه پاسداران به تماشای نمایش میدانی «جان‌فدا» در بوستان ولایت تهران نشست. نمایش میدانی «جان‌فدا» به کارگردانی حسن بزرا و تهیه‌کنندگی علی اسماعیلی، روایتی است از زندگی و زمانه شهید حاج قاسم سلیمانی، که هر شب در بوستان ولایت روی صحنه می‌رود. این نمایش از ۸ دی‌ماه لغایت ۲۸ دی‌ماه هر شب در بوستان ولایت تهران به روی صحنه می‌رود که هر شب میزبان ۳ هزار نفر مخاطبان خواهد بود. «جان‌فدا» محصول مکتب «حاج قاسم» و سازمان هنری رسانه‌ای اوج است که توسط موسسه هنری رسانه‌ای سیمای ققنوس اجرا می‌شود. صابر خراسانی شاعر و مجری تلویزیون نیز، یکی دیگر از تماشاگران این نمایش بود. او نمایش میدانی «جان‌فدا» را اثری دانست که قهرمان واقعی را معرفی می‌کند. به گفته او، مردم شیفته قهرمانانی از جنس شهید حاج قاسم سلیمانی هستند. صابر خراسانی درباره «جان‌فدا» گفت: «این نمایش برایم دوست‌داشتنی بود؛ نمایش مملو از لوکیشن، نور، انفجار و هنر است و همین عناصر بر جذابیت داستان آن افزوده است.» او ادامه داد: «کاش خیلی سال‌ها پیش‌تر برای بزرگان کشورمان این چنین کارهای فاخری را تولید می‌کردیم؛ چون مردم نمایش‌های میدانی و مشارکت در چنین آثاری را دوست دارند. عقیده مردم این است که خودشان را قطعه‌ای از پازل نمایش می‌بینند و به همین خاطر نمایش میدانی بیشتر از سینما و... مخاطب را جذب خود می‌کند.» علاقه‌مندان برای تهیه بلیت این نمایش که تا ۲۸ دی ماه روی صحنه است، می‌توانند به سامانه NAMATICKET.IR مراجعه کنند. عوامل نمایش «جان‌فدا» عبارتند از: مجری طرح: امیرحسین طهرانی، مدیر تولید: داود طاهری، طراح نور: عباس رحمانی‌پور، طراح صحنه و دکور: مرتضی پورحیدری، طراح صدا: عرفان حسن‌زاده، مجری دکور: امید دهقان، مجری صحنه: کاظم غیاثوند، طراح جلوه‌های ویژه میدانی: یاسر یارمحمدی و مدیر تدارکات: تورج سلیمانی.

سوگ سروده‌های شاعران برای «حاج قاسم» در سوریه

شاعران ایرانی در سوریه در وصف شهدای مقاومت و حاج قاسم سلیمانی شعرخوانی کردند. فعالان فرهنگی- هنری فلسطینی در مرکز فرهنگی هنری «شهید هنرمند فلسطینی ناجی العلی» در دمشق میزبان شاعران و هنرمندان ایرانی شدند.

وزیر نفت:

مردم در مصرف بهینه گاز همکاری خوبی کرده‌اند

وزیر نفت، همکاری مردم در مصرف بهینه گاز را خوب توصیف کرد.

جواد اوجی در گفت‌وگوی تلویزیونی اظهار داشت: مردم در این چند روز با بهینه مصرف کردن گاز خیلی کمک کردند. در تهران تقریباً در این چند روز روزانه نزدیک به ۴ تا ۵ میلیون متر مکعب گاز صرفه‌جویی شده و در خراسان رضوی نیز با صرفه‌جویی که مردم انجام داده‌اند میانگین روزانه ۲ میلیون مترمکعب به شبکه گاز کمک شد.

وی با بیان اینکه گستره شبکه گازرسانی در کشور حدود ۳۶ هزار و ۳۶۵ روستا و بالغ بر ۱۲۲۴ شهر را دربر می‌گیرد، گفت: گستره شبکه گازرسانی نزدیک به ۴۸۰ هزار کیلومتر است که واقعاً یک شبکه گازرسانی بی‌نظیر در دنیا است. در این چند روز هم خوشبختانه علی‌رغم سرمای بسیار شدیدی که در کشور بود مصرف مدیریت شد و در حال حاضر فقط در تربت جام با مشکل مواجه هستیم. توزیع رایگان نفت سفید و همچنین کپسول گاز در تربت جام به عنوان آخرین قسمت شبکه توزیع شروع شده و نزدیک به ۱۷ هزار بخاری برقی و نفتی خود شرکت گاز تدارک دیده که توزیع می‌شود. وزیر نفت با بیان اینکه این شهرستان تقریباً هم‌مرز با کشور افغانستان است، گفت: قرار است یک خط تقویت انتقال از فریمان یا از خود مشهد به منطقه کشیده شود که از همین امروز(دیروز) عملیات آن آغاز می‌شود تا ان‌شاءالله سال آتی مشکلی نباشد. به علت زیرساخت ضعیفی که این استان داشت و به علت اینکه در انتهای شبکه توزیع قرار دارد و با این خط انتقال قول می‌دهیم که سال آینده هم دیگر شاهد قطعی گاز این شهرستان نباشیم. در همین حال مدیر امور گازرسانی شرکت ملی گاز ایران در گفت‌وگو با فارس از مردم خواست نسبت به پویش «هر خانه یک اتاق گرم» متعهد باشند. مسلم رحمانی افزود: مردم می‌توانند با پوشیدن لباس گرم در منزل، خاموش کردن بخاری‌های اضافی و گرم کردن تنها یک اتاق، به تامین پایدار گاز همه نقاط کشور کمک کنند.

وی تاکید کرد: ثابت شدن و کاهش یافتن مصرف نسبت به روزهای گذشته حاکی از همراهی مردم است که البته برای موفقیت در انجام خدمت گازرسانی به همراهی و لطف بیشتری از سوی مردم نیازمندیم.

شرکت پشتیبانی امور دام خبر داد

توزیع گوشت گوسفندی ۱۴۲ هزار تومانی بدون محدودیت در کشور

معاون شرکت پشتیبانی امور دام از توزیع گوشت گوسفندی ۱۴۲ هزار تومانی بدون محدودیت در کشور خبر داد.

محمد جعفری در گفت‌وگو با خبرگزاری تسنیم درباره توزیع گوشت قرمز با نرخ مصوب اظهار داشت: توزیع گوشت گوسفندی و گوساله با قیمت مصوب در حال توزیع است و بدون محدودیت وزنی و در حد نیاز و کشش بازار این اقدام ادامه خواهد داشت. وی افزود: با توجه به اینکه ذخایر استراتژیک گوشت در وضعیت مناسبی قرار دارد توزیع این محصولات با قیمت مصوب در کل کشور انجام می‌شود و محدودیتی برای توزیع در استان‌های مختلف و حجم تقاضا وجود ندارد. در واقع، ذخایر استراتژیک در حال توزیع در بازار از منابع داخلی و خارجی تامین شده.

معاون شرکت پشتیبانی امور دام تصریح کرد: قیمت هر کیلوگرم گوشت گوساله مخلوط ۱۴۵ هزار تومان است (قیمت سردست و ران کمی تفاوت دارد). نرخ گوشت گوسفندی مخلوط نیز ۱۳۵ هزار تومان است که درب سردخانه‌های شرکت پشتیبانی امور دام به توزیع‌کنندگان تحویل داده می‌شود. توزیع‌کنندگان این محصولات می‌توانند حداکثر هفت هزار تومان بابت سود خرده‌فروشی این محصولات اضافه کرده و به دست مردم برسانند. بنابراین گزارش، مردم برای خرید گوشت با قیمت‌ای مصوب یاد شده به میادین میوه و تره‌بار و مراکز خرده‌فروشی که در این فروش این طرح مشارکت دارند، مراجعه کنند.

لازم به یادآوری است، چند روز پیش مدیرکل دفتر بازرگانی کالاهای کشاورزی وزارت جهاد گفته بود: برای تامین نیاز بازار داخلی و بر اساس تفاهم‌نامه‌ای که با بخش خصوصی منعقد کرده‌ایم، قرار است گوشت گرم گوسفندی وارد کشور شود و با قیمت هر کیلوگرم ۲۰۰ هزار تومان در میادین میوه و تره‌بار، فروشگاه‌ها و خرده‌فروشی‌ها عرضه شود.

وی افزود: ثبت سفارش گوشت گرم گوسفندی انجام شده و انتظار می‌رود از اواسط هفته آینده (هفته جاری) واردات گوشت گرم گوسفندی را به کشور داشته باشیم.

گفتنی است، ایران در تولید گوشت قرمز تقریبا خودکفاست اما مسائلی چون صادرات بی‌رویه دام، نوسانات قیمتی به دلیل سپردن بازار به بخش خصوصی و... موجب نیاز به واردات می‌شود.

ضمن اینکه حجت‌الاسلام علیرضا سلیمی؛ عضو هیئت رئیسه مجلس در تذکری با انتقاد از قیمت ۳۰۰ هزار تومانی گوشت قرمز، گفت: قیمت گوشت باید به کجا برسد که مسئولان وزارت جهادکشاورزی پای کار بیایند. باید هرچه سریع‌تر تدبیر کنید. ضمن اینکه تولیدکنندگان مرغ با مشکل مواجه هستند. خواهش می‌کنم در بازار مرغ دولت تماشاچی نباشد و به میدان بیاید.

جدول نرخ سکه، ارز و بورس

نوع سکه	قیمت بازار(به تومان)
سکه تمام طرح جدید	۲۱/۳۱۹/۰۰۰
سکه تمام طرح قدیم	۲۰/۲۴۰/۰۰۰
نیم سکه	۱۲/۳۸۰/۰۰۰
ربع سکه	۷/۹۲۰/۰۰۰
گرمی	۴/۴۱۰/۰۰۰
هر گرم طلای ۱۸ عیار	۱/۹۳۰/۰۰۰
نوع ارز	
دلار	۴۰/۱۳۸
یورو	۴۴/۳۵۰
پوند	۴۹/۹۶۶
لیر ترکیه	۲/۱۸۰
درهم امارات	۱۱/۱۵۳
دینار عراق	۲۸/۰
بورس	
شاخص کل بورس تهران	۱/۶۸۰/۶۷۵
شاخص هموزن	۵۲۰/۳۳۲

گزارش خبری تحلیلی کیهان

رونق معاملات در بورس از رشد شاخص تا فروش خودرو زیر قیمت بازار

این روزها بازار سرمایه حال و روز خوبی دارد و علاوه‌بر رشد شاخص بازار سهام، در بورس کالا هم اتفاقات جالبی رخ می‌دهد.

بورس اوراق بهادار تهران که این روزها روند روبه‌رشد به خود گرفته و حالا جایگاه خود را بالاتر از شاخص یک میلیون و ۶۰۰ هزار واحدی تثبیت کرده است، دیروز هم در پایان معاملات با افزایش ۳۶ هزار و ۹۷۰ واحدی در شاخص کل به رقم یک میلیون و ۶۸۰ هزار و ۶۸۴ واحد رسید.

خبرگزاری فارس هم در تحلیل بازار سهام نوشت: رشد شاخص کل و نزدیک شدن به مرز کانال ۱,۷ میلیون واحدی می‌تواند یکی از اتفاقات بورس در روز دوشنبه باشد. اما شکسته شدن رکورد ۲ ساله ورود پول حقیقی به بازار سرمایه مهم‌ترین اتفاق دیروز بورس بوده است.

بررسی شاخص بورس از منظر تحلیل تکنیکال نشان می‌دهد، حمایت خط روند در اندیکاتور RSI فعال شده است، با توجه به این که اندیکاتور RSI توانست خط روند نزولی را بشکند و صعودی شود و به بالای خط حمایتی برسد، می‌توان گفت بازار در مسیر صعودی قرار گرفته است.

بسیاری از کارشناسان معتقد هستند مقاومت یک میلیون و ۶۴۷ هزار واحدی تبدیل به حمایت خواهد شد و خطر شروع اصلاح بازار از سر بازار برداشته شده است.

نرخ نیمایی برای شرکت‌های بورسی مهم است

یک کارشناس بازار سرمایه هم در گفت‌وگو با فارس، اظهار کرد: بودجه سال آینده حمایت خوبی از بورس انجام داده است. به نظر می‌رسد دولت به دنبال حمایت از بازار سرمایه است تا بتواند این بازار را با رونق همراه کند.

رضا گلستانی، درباره نرخ تسعیر ۲۳ هزار تومانی در لایحه بودجه ۱۴۰۲ تاکید کرد: نرخ تسعیر در بودجه یک نرخ محاسباتی است و عملا دولت منابع خود را با نرخ آزاد یا نرخ نیمایی به فروش می‌رساند و نرخی که در بودجه مبنای محاسبات قرار می‌گیرد صرفا برای تبدیل ارز به ریال است و ملاک عمل نیست.

این کارشناس بازار سرمایه ادامه داد: نرخ نیمایی تعیین شده می‌تواند برای بسیاری از شرکت‌های صادرات‌محور نرخ خوبی باشد و همین مسئله می‌تواند رشد این شرکت‌ها و رشد بازار را تضمین کند.

وضعیت بورس کالا

از سوی دیگر، به موازات بازار سهام، بورس کالا هم این روزها رونق خوبی دارد، اما موضوعی که این روزها بر این بازار سایه انداخته، ماجرای عرضه خودرو در بورس است.

در سال‌های اخیر، تولید خودروهای داخلی به دلایل مختلف کاهش یافته و همین موضوع بر عطش خریداران افزوده است. البته تنها دلیل عطش بازار را نمی‌توان به کمبود تولید مرتبط دانست، چه اینکه بسیاری از کارشناسان نقدینگی سرگردان در بازار را یکی از عوامل اصلی اقبال به خودرو و تبدیل آن به یک کالای سرمایه‌ای عنوان می‌کند. به عبارتی، بسیاری از مردم نه برای مصرف شخصی که برای حفظ ارزش پول خود به خرید این کالا روی می‌آورند. از طرفی در خلأ وجود ابزارهای ضددلالی مانند مالیات بر عایدی سرمایه، تنور دلالان را در این بازار داغ کرده و بازار خودرو را به یکی از بازارهای مورد علاقه آنها تبدیل نموده است. همه این عوامل در کنار مشکلاتی مانند قیمت‌گذاری دستوری و فساد مدیریتی، دست‌به‌دست هم می‌داد تا قیمت خودرو روزبه‌روز افزایش یابد.

موضوع کمبود عرضه یکی از مشکلات غیرقابل انکار بازار است، ولی در این بین سؤالی که سال‌ها است مطرح می‌شود این است که راهکار بهینه برای رساندن خودروهای محدود به متقاضیان واقعی وجود دارد؟ تا مدت‌ها روش قرعه‌کشی به عنوان راهکاری بهینه استفاده می‌شود، اما این روش هم کامل نبود و اما و اگرهایی درباره آن وجود داشت. تا اینکه کار به عرضه خودرو در بورس کشیده شد.

تجربه کاهش قیمت

تقریباً در همه عرضه‌ها در بورس کالا، قیمت کشف شده بالاتر از قیمت کارخانه بوده است ولی در برخی موارد اتفاقات جالبی رخ داده و قیمت بورسی در حوالی همان قیمت کارخانه تعیین شده است. اما نکته قابل‌توجه این است که در مواردی که قیمت بورس بالاتر از قیمت کارخانه است، باز هم پایین‌تر از نرخ‌های بازار است.

به‌عنوان مثال هجدهم دی‌ماه بورس کالای ایران میزبان عرضه خودروی شاهین بود. قیمت پایه این محصول در حالی ۳۰۴ میلیون تومان در نظر گرفته شد و به همان قیمت هم به فروش رفت که قیمت هیجانی این خودرو در بازار آزاد بیش از ۵۰۰ میلیون تومان بود. یعنی حدودا ۲۰۰میلیون تومان زیر قیمت بازار آزاد!

در همین روز خودروی تارا دستی ۳۵۱ میلیون و ۲۰۰ هزار تومان معامله شد در حالی که در عرضه قبل از آن (۲۳ آذر) با قیمت میانگین ۴۰۵ میلیون و ۳۹۰ هزار تومان فروخته شده بود.

دیروز هم ۱۰ هزار دستگاه خودروی دنا پلاس در بورس کالا عرضه و معامله شد که بررسی معاملات نشان می‌دهد خریداران دنا پلاس توانستند این خودرو را ۱۸۵ میلیون تومان زیر قیمت بازار خریداری کنند.

عرضه خودرو در بورس دائمی نیست

در همین زمینه وزیر امور اقتصادی و دارایی دیروز در نشست اقتصادی تبیین مزایای عرضه خودرو در بورس کالا که در دانشکده اقتصاد دانشگاه علامه طباطبایی برگزار شد، با بیان اینکه وزارت صمت متولی مدیریت صنعت خودرو و سیاست‌های آن است، گفت: وزارت اقتصاد در توافقی با وزارت صمت شرطی گذاشت مبنی بر اینکه در صورت ارائه برنامه بلندمدت، به واگذاری سهام دولت در خودروسازی ورود کند و باید مسئله بلندمدت تولیدکنندگان و زنجیره قطعه‌سازی، واردات و... به‌صورت یکپارچه با خواسته‌های مصرف‌کنندگان و رضایت آنها لحاظ شود.

به گزارش فارس، سید احسان خاندوزی بیان کرد: باید برنامه مدون داشت تا سیاست‌گذاری‌های صنعت خودرو طی پنج تا ۱۰ سال آینده به‌صورتی باشد تا همزمان با واگذاری‌ها، این صنعت به سرنوشت سایر خصوصی‌سازی‌ها دچار نشود.

وی با بیان اینکه نمی‌توان به طور دائم از شیوه عرضه خودرو در بورس کالا استفاده کرد، بیان داشت: باید بر این سند بلندمدت یک دوره مشخص وجود داشته باشد و به طور رسمی تعهد روشن دولت برای چند سال آینده مشخص شود تا به‌آسانی قابل تغییر نباشد. خاندوزی گفت: اگر مسیر توسعه صنعت خودرو در بلندمدت روشن نباشد به طور مستمر با تصمیمات لحظه‌ای در آن مواجه می‌شویم.

استمرار و افزایش عرضه‌ها

رئیس سازمان بورس هم در این نشست به برخی از عارضه‌های صنعت خودرو در سال‌های گذشته اشاره کرد و گفت: قیمت‌گذاری دستوری، ضعف فناوری، مالکیت دولتی، زیان انباشته بیش از ۱۵۰ هزار میلیارد تومانی از جمله این عارضه‌ها است که باعث شده خروجی این صنعت محصولاتی باشد که نتواند رضایت مشتریان را جلب کند.

مجید عشقی عنوان کرد: با این ساختار مالی و چشم‌انداز درآمدی خودروسازان، هیچ فردی جرأت سرمایه‌گذاری در این صنعت را ندارد؛ لذا سیاست‌های ما باید در یک بسته توجه به ساختار مالی و مسئله قیمت‌گذاری دستوری و واگذاری آنها باشد.

وی افزود: وقتی کالایی که بازار سنتی دارد وارد بورس می‌شود، برای آن تلاطم ایجاد می‌شود. به‌عنوان‌مثال در مورد عرضه سیمان در بورس کالا که با قطعی برق مواجه شد و بنابراین هجمه سنگینی بر آن وارد شد که با ورود سیمان به بورس، این کالا گران شده است درحالی‌که امروز تلاطم قیمتی برای آن وجود ندارد.

وی ادامه داد: بنابراین اگر تا یکی- دو ماه آینده فرآیند عرضه خودرو در بورس تداوم یابد و عرضه‌ها نیز به‌صورت منظم افزایش یابد به بسیاری از سؤالات پاسخ داده می‌شود.

لاتاری ۱۰میلیون نفری قرعه‌کشی خودرو

رئیس سازمان بورس با تأکید بر اینکه تقاضا واقعی خودرو اعدادی نیست که ملاحظه می‌کنیم بیان داشت: در عرضه اخیر شرکت ایران‌خودرو از ۱۳ میلیون واجد شرایط ۱۰ میلیون نفر شرکت کردند که واقعاً به معنای یک لاتاری و بخت‌آزمایی ملی بود و قطعاً این روش محکوم به شکست است. وی اظهار داشت: در بورس کالا، کالا در قیمت پایه معامله می‌شود و اگر رقابتی نامتعارف ایجاد شود قطعاً در جایی مشکل وجود دارد.

عشقی هدف از عرضه خودرو در بورس را ارتقای کمی و کیفی عنوان کرد و گفت: تا با ارتقای تولیدات خودروسازان در نهایت رضایت مشتریان به دست آید.

عضو کمیسیون برنامه و بودجه مجلس

مجلس نباید سقف بودجه را افزایش دهد

عضو کمیسیون برنامه و بودجه مجلس شورای اسلامی با اشاره به ارقام لایحه بودجه ۱۴۰۲، گفت: مجلس نباید تغییری در لایحه ایجاد کند و سقف بودجه را بالا ببرد.

جعفر قادری، در گفت‌وگو با خبرگزاری تسنیم، در پاسخ به سؤالی درخصوص مهلت کمیسیون تلفیق برای بررسی لایحه بودجه سال ۱۴۰۲ و زمان بررسی کلیات در صحن مجلس گفت: در پنج روزی که کمیسیون تلفیق دارد باید درخصوص کلیات بودجه بررسی کند و گزارشی را در جهت تایید و یا رد کلیات به صحن مجلس ارائه کند.

وی با بیان اینکه در جلسه یکشنبه آینده کلیات بودجه به رای گذاشته خواهد شد، توضیح داد: طبیعتا دولت از لایحه خود دفاع خواهد کرد. مجلس نیز می‌داند که به کلیات بودجه دولت رای خواهد داد و کمیسیون تلفیق تغییری در آن ایجاد نکرده است. در دوره‌های گذشته گزارش کمیسیون تلفیق براساس تغییراتی ارائه می‌شد که خود این کمیسیون ایجاد کرده بود. با اصلاحاتی که انجام شده است، لایحه دولت به رای گذاشته می‌شود و در صورت رای آوردن کلیات، لایحه بودجه به کمیسیون‌های تخصصی خواهد رفت.

افزایش جسورانه درآمدهای مالیاتی

این نماینده مجلس در پاسخ به سؤالی در مورد اعداد و ارقام اصلی لایحه سال آینده بیان کرد: دولت درخصوص مالیات‌ها و تعیین ۸۰۰ هزار میلیارد تومان، رشد جسورانه‌ای داشته است و اگر محقق شود کار متهورانه‌ای است. این کار سبب می‌شود تا بخش عمده هزینه‌های دولت از طریق درآمدهای مالیاتی تامین شود.

قادری با اشاره به اینکه رشد درآمدهای نفتی نیز به نظر می‌رسد امکان افزایش بیش از این وجود ندارد، افزود: درست است که نرخ تسعیر در بودجه ۲۳ هزار تومان پایین در نظر گرفته شده است اما قیمت هر بشکه نفت ۸۰ دلار بالا در نظر گرفته شده است. طبیعتا با وجود این ارقام مجلس نباید تغییری در لایحه دولت ایجاد کند و سقف بودجه را بالا ببرد. وی بیان کرد: بخشی از ۴۰ درصد رشد سقف بودجه نسبت به سال ۱۴۰۱، به دلیل تورم توجیح دارد البته بخشی از این موضوع نیز می‌تواند به علت اضافه شدن تبصره ۱۴ به بودجه عمومی باشد.

منابع مالیاتی قابل تحقق است

حسینعلی حاجی‌دلیگانی، عضو کمیسیون تلفیق مجلس شورای اسلامی هم درخصوص تحقق منابع بودجه سال آتی با محوریت منابع مالیاتی خاطرنشان کرد: در سال جاری در حوزهٔ مالیات کارهای خوبی صورت گرفته است و آن‌طور که گفته می‌شود بالغ بر دو میلیون و ۲۰۰ هزار مؤدی جدید شناسایی شده که حدود یک میلیون و ۲۰۰ هزار نفر آنها اظهارنامه داده‌اند. در سال ۱۴۰۱، پنج درصد از مالیات بخش تولید کاهش پیدا کرده است که برای سال بعد دو درصد به آن افزوده می‌شود (مجموعاً ۷ درصد کاهش مالیات برای بخش تولیدی در سال آتی)، همچنین پیش‌بینی می‌شود تا پایان سال تمام مالیاتی که در بودجه سال جاری پیش‌بینی شده بود، محقق شود، البته ۸۰۰ هزار شرکت که فعالیت داشتند و اظهارنامه پر نکردند نیز توسط سازمان مالیاتی شناسایی شده و در حال پیگیری برای وصول مالیات هستند.

وی ادامه داد: لازم به ذکر است که در سال جاری حدود ۴۶۲ هزار میلیارد تومان درآمد مالیاتی پیش‌بینی می‌شود که محقق شود که تاکنون (۹ماهه ابتدایی سال) بالغ بر ۳۴۸ هزار میلیارد تومان آن محقق شده است، گفتنی است برای سال بعد، منابع مالیاتی مجموعاً ۵۹ درصد نسبت به سال جاری رشد کرده است و به ۷۰۰ هزار میلیارد تومان رسیده است که با توجه به عملکرد خوب امسال در تحقق منابع مالیاتی به‌نظر می‌رسد که این منابع، منابع قابل تحققی باشند.

ابهامات لایحه

گفتنی است در کنار نقاط قوت لایحه بودجه ۱۴۰۲، انتقاداتی هم به آن وارد شده است. در همین راستا مرکز پژوهش‌های مجلس ضمن اشاره به نقاط مثبت لایحه بودجه به بررسی نقاط ضعف و اشکالات اساسی که در لایحه بودجه وجود دارد پرداخته است، طبق این گزارش ۱۰ نقطه‌ضعف اساسی بودجه عبارتند از:

۱- بیش‌برآورد قابل‌توجه برخی اقلام منابع عمومی نظیر صادرات نفت، واگذاری شرکت‌های دولتی و مولدسازی دارایی‌های دولت و کم‌برآورد برخی از اقلام مصارفی نظیر خرید تضمینی گندم و تکالیف به سازمان تأمین اجتماعی

۲- درج ارقام قابل‌توجه خارج از سقف بودجه عمومی (نظیر منابع و مصارف سازمان هدفمندساز به رقم ۶۵۰ هزار میلیارد تومان) و عدم ارائه جدول منابع و مصارف هدفمندی یارانه‌ها و اخذ مجوزهای بدون سقف برای واگذاری نفت خام برای پرداخت تعهدات و عناوین غیردقیقی مانند طرح‌های پیشران (جزء ۳ بند تبصره یک)

۳- تقاضای دائمی شدن برخی از احکام (در بند واو تبصره ۲۰ ذکر شده است که احکام دارای ماهیت دائم تحت عنوان قانون الحاق برخی مواد به قانون تنظیم بخشی از مقررات مالی دولت (۳) دائمی شوند) در قالب لایحه بودجه با ماهیت یک‌ساله و ابهام حقوقی در رابطه با شیوه تصویب این احکام

۴- عدم پیشبرد برنامه مشخص در مسیر حل ناترازی نظام بانکی به‌عنوان پیش‌شرط‌های نیل به ثبات اقتصاد کلان و رونق تولید هیچ مبلغی برای حل این موضوع در نظر گرفته نشده است:

منابعی برای افزایش سرمایه بانک‌های دولتی که وضع بسیار وخیمی دارند نظیر ملی و سپه نیز در نظر گرفته نشده است.

منابعی برای تسویه بدهی دولت به نظام بانکی (تا پایان مهر ۱۴۰۱ معادل ۵۷۰ بوده) در نظر گرفته نشده است.

عدم در نظر گرفتن منابع مورد نیاز برای خرید تضمینی گندم و یارانه نان و عدم ایفای تعهدات سالانه دولت نسبت به سازمان تأمین اجتماعی به افزایش بدهی‌های بخش عمومی به بانک‌ها و استقراض غیرمستقیم دولت از بانک مرکزی منجر می‌شود.

۵- حذف الزام به افشای اطلاعات مربوط به تسهیلات و تعهدات کلان و اشخاص مرتبط بانک‌ها (بند د تبصره ۱۶)

۶- حذف مالیات بر سود سپرده اشخاص حقوقی که در لایحه بودجه ۱۴۰۱ مطرح شد و به تصویب مجلس رسید با ظرفیت ایجاد درآمد پایدار حدود ۸۰ هزار میلیارد تومان و کمک به کاهش تقاضای تسهیلات سرمایه در گردش (امکان اختصاص منابع حاصل به بازپرداخت بدهی‌های دولت به نظام بانکی)

۷- امهال بدهی‌های شرکت‌های تابعه وزارت نفت به بانک مرکزی و بانک‌های تجاری

۸- فقدان احکام تنظیمی درخصوص فروش اوراق دولتی نظیر ممنوعیت خرید بانک مرکزی در بازار اولیه

۹- تداوم سیاست تکلیف به بانک مرکزی درخصوص خرید ارزهای دولت، حذف بند اعطای اختیار به دولت برای واگذاری عاملیت فروش ارز به بانک‌های دولتی و عدم قاعده‌گذاری درخصوص نرخ ارز فروش منابع ارزی دستگاه‌های اجرایی از جمله بانک مرکزی

۱۰- حذف سامانه رصد و پایش محرومیت در کشور (سامانه بهره‌مندی ایرانیان موضوع تبصره ۱۷ قانون بودجه ۱۴۰۱) و سایر احکام به‌روزرسانی شاخص‌های محرومیت.

رئیس کل بانک مرکزی:

بازار مبادله ارز و طلا به‌زودی افتتاح می‌شود

رئیس کل بانک مرکزی از افتتاح بازار مبادله ارز و طلا برای تامین نیازهای مردم از نیمه اول بهمن‌ماه خبر داد و گفت: سیاست‌های جدید ارزی در چارچوب سیاست‌های تثبیت اقتصادی خواهد بود.

به گزارش بانک مرکزی، محمدرضا فرزین در حاشیه جلسه کمیسیون تلفیق لایحه بودجه سال ۱۴۰۲ گفت: میانگین نرخ ارز ۲۸,۵۰۰ تومان در سامانه نیما مبنای خرید و فروش ارز است، همچنین در نیمه اول بهمن‌ماه بازار مبادله ارز و طلا را هم افتتاح می‌کنیم تا در این بازار بقیه نیازهای خدماتی- ارزی مردم تأمین شود و ان‌شاءالله به سمتی حرکت می‌کنیم که تمام نیازهای ارزی رسمی و بانکی در بازار مبادله و سامانه نیما تأمین شود. رئیس کل بانک مرکزی تاکید کرد: سیاست‌های ارزی در چارچوب سیاست‌های تثبیت اقتصادی است و ما امسال این موارد را در بودجه منظور می‌کنیم تا در سال آینده این سیاست‌ها دنبال شود.

بازار مبادله‌ای چیست؟

در همین حال خبرگزاری فارس در توضیح بیشتر بازار مبادله‌ای نوشت: راه‌اندازی بازار مبادله‌ای در راستای سیاست‌های فعال یا فعالانه بانک مرکزی در مدیریت تقاضای خرد در بازار ارز به ویژه در سمت معاملات نقدی یا اسکناس است.

نشانه‌های اولیه از سمت و سوی سیاست ارزی بانک مرکزی نشان می‌دهد که در گام اول، بانک مرکزی به دنبال ثبات بازار و محدودسازی جهت‌دهی اثر بازار غیررسمی به کلیت فضای فکری بازیگران حوزه بازار و حوزه برنامه (قانونگذاران و سیاستگذاران) بوده است.

این اقدام طی سه هفته گذشته نائل شده است، ابتدا، جلوی رشد پیچشی نرخ غیررسمی گرفته شده و دامنه نوسانات افزاینده در این بازار محدود شده است.

هم راستا با کنترل بازار غیررسمی، دو سیگنال اولیه از محتوی بسته سیاست ارزی برای شفاف‌سازی و چشم‌اندازپذیری بازار ارز اعلام شده است. نخست؛ شفاف‌سازی درخصوص نرخ نیمائی جهت تامین ارز کالاهای اساسی به همراه اعلام اقدامات جدی برای روان‌سازی واردات کالاها. دوم؛ راه‌اندازی بازار مبادله‌ای برای پاسخ به نیازهای عمومی.

درخصوص سیگنال دوم؛ باید اشاره کرد، هم‌اینک بخشی از نیاز ارزی مردم از طریق بازار غیررسمی تامین شده و این بخش از مراجعات به بازار غیررسمی می‌تواند به صورت بالقوه زمینه ایجاد تقاضا در این بازار را فراهم کند.

افزون براین، بخش قابل توجهی از نیازهای مصرفی ارزی مردم نیز در بازار رسمی، در قالب ردیف‌ها، رویه‌ها و فرآیندها مختلف تامین می‌شود که نیاز به اعمال مدیریت متمرکز در قالب یک بازار (عرضه و تقاضا) دارد. بازار مبادله‌ای؛ محل تبادلات ارزی طیفی از عرضه‌ها و گستره‌ای از تقاضاهای واقعی است که «جهت قانونی برای دریافت ارز» دارند.

افزایش نقش‌آفرینی سیاستگذار در بازار نقدی با هدف تامین تقاضای طیف متنوعی از خواسته‌های قانونی در قالب ۴۰ ردیف ارزی با مشارکت سایر دستگاه‌های ذی مدخل، چند نتیجه عینی دارد. نخست، با پذیرش این واقعیت که همیشه بازار غیررسمی وجود دارد، دامنه فعالیت مخرب این بازار را در چهارچوب قرار می‌دهد. دوم، رفتار عمومی بازار ارز مورد ارزیابی و برنامه‌ریزی قرار می‌گیرد. سوم؛ بازار مبادله‌ای قدرت مرجعیت بخشی به سایر انواع نرخ‌های همسو را دارد.

راه‌اندازی بازار مبادله‌ای بخشی از برنامه واکنش سریع بانک مرکزی در قالب نهادسازی مالی و مقررات‌گذاری جدید برای انسجام در مدیریت تکانه‌های ارزی است که منجر به تمرکز در بازار ارز می‌شود.

این اقدام بخشی از بسته سیاست ارزی جدید بانک مرکزی است که موجب می‌شود در ابعاد کلان در قالب این بازار هم بخش عرضه و هم بخش تقاضای بازار مورد توجه قرار گیرد. بدیهی است که با توجه به اینکه دستگاه‌ها و نهادهای مختلف در تخصیص ردیف‌های ارزی مشارکت دارند، وجود یک رویکرد جمع‌گرا برای اجرای مدیریت تقاضای واقعی ارز، امری الزامی است.

بنابراین بازار مبادله‌ای، با توجه به مقررات موجود، به درخواست‌های واقعی تخصیص ارز پاسخ خواهد گفت که این خود موجب می‌شود که طیف عموم افراد جامعه، دور از وجود رانت، امتیاز و ارزپاشی، بتوانند برحسب «ارجاعات قانونی»، نیازهای خود را تامین کنند.

اکبر نیکزاد:

عملیات اجرایی نهضت ملی مسکن شتاب گرفت

رئیس بنیاد مسکن با بیان «عملیات اجرایی نهضت ملی مسکن شتاب گرفته است»گفت: ۳۱۲ هزار و ۶۹۳ واحد مسکونی توسط بنیاد مسکن در نقاط مختلف شهری و روستایی در حال ساخت است.

به گزارش خبرگزاری تسنیم، اکبر نیکزاد درباره نهضت ملی مسکن یادآور شد: نهضت ملی مسکن یکی از برنامه‌های اصلی دولت سیزدهم است که حمایت مجلس را نیز تحت عنوان قانون جهش تولید مسکن به همراه دارد.

وی افزود: طبق این برنامه باید به‌طور میانگین سالانه یک میلیون واحد مسکونی در کشور ساخته شود که از این تعداد ۸۰۰ هزار واحد مربوط به شهرها و ۲۰۰ هزار واحد مربوط به روستاها و شهرهای کوچک است. سال نخست از اجرای این برنامه به تأمین زیرساخت‌ها و تدوین قوانین و مقررات مربوطه اختصاص داشت اما اکنون شتاب عملیات اجرایی بیشتر شده است.

رئیس بنیاد مسکن با اشاره به این‌که طبق جدیدترین آمار ساخت ۲۰۳ هزار و ۸۹۸ واحد مسکونی روستایی در نقاط مختلف کشور آغاز شده است، تصریح کرد: در شهرهای مختلف نیز عملیات ساخت ۹۷ هزار و ۵۶۵ واحد مسکونی توسط بنیاد مسکن شروع شده و اکنون از پیشرفت فیزیکی مناسبی برخوردار است.

نیکزاد افزود: علاوه بر این، ۱۱ هزار و ۲۳۰ واحد در بافت فرسوده شهر تهران با مشارکت بنیاد مسکن و شهرداری تهران شروع شده است. یعنی در مجموع ۳۱۲ هزار و ۶۹۳ واحد مسکونی توسط بنیاد مسکن در نقاط مختلف شهری و روستایی در حال ساخت است. از سوی دیگر بر اساس تفاهم‌نامه‌ای که ماه قبل میان وزارت راه و شهرسازی و بنیاد مسکن انقلاب اسلامی به امضا رسید ساخت مسکن در ۱۰۹۱ شهر زیر ۲۵ هزار نفر جمعیت نیز به بنیاد مسکن واگذار شد.

وی ادامه داد: تاکید بر این است در شهرها و مناطقی که محدودیت زمین وجود ندارد به سمت واگذاری اراضی و ساخت مسکن یک طبقه با محوریت مردم حرکت کنیم.

به گفته رئیس بنیاد مسکن؛ علاوه بر ۲۸ هزار واحد مسکونی که طی دهه فجر امسال در نقاط مختلف شهری و روستایی افتتاح خواهد شد تا پایان امسال نیز عملیات اجرایی ۲۰ هزار واحد مسکونی دیگر برای اقشار کم درآمد به پایان خواهد رسید.

نیکزاد افزود: از این تعداد ۱۰ هزار واحد روز ۲۹ بهمن همزمان با سالروز مبعث حضرت رسول اکرم(ص) باهمکاری بنیاد مستضعفان به متقاضیان تحویل خواهد شد و ۱۰ هزار واحد دیگر همزمان با ۱۴ اسفند؛ سالروز تاسیس کمیته امداد حضرت امام‌خمینی(ره)، در اجرای تفاهم‌نامه مشترک با این کمیته و بسیج سازندگی تحویل خواهد شد.

وی یادآور شد: تا پایان سال جاری جمعا ۴۸ هزار واحد مسکونی تحویل متقاضیان خواهیم داد. ضمن اینکه شتاب برای اتمام واحدهای مسکونی درحال ساخت، روز به روز بیشتر و به مناسبت‌های مختلف واگذار خواهد شد.

رئیس اتحادیه فروشندگان لوازم خانگی:

افزایش قیمت برخی لوازم خانگی غیرقانونی است

رئیس اتحادیه فروشندگان لوازم خانگی از افزایش قیمت ۱۰ تا ۱۵ درصدی برخی از شرکت‌های لوازم خانگی خبر داد و گفت که پیگیری‌ها نشان می‌دهد مجوزی برای این افزایش قیمت صادر نشده است.

اکبر پازوکی در گفت‌وگو با ایسنا درباره گرانفروشی چند شرکت لوازم خانگی اظهار کرد: شش یا هفت شرکت قیمت محصولات خود را بین ۱۰ تا ۱۵ درصد افزایش داده‌اند. البته پیگیری‌ها نشان می‌دهد مجوزی برای این افزایش قیمت صادر نشده است اما بقیه شرکت‌ها هنوز قیمت‌ها را افزایش نداده‌اند و منتظر صدور مجوز افزایش قیمت از سوی سازمان حمایت مصرف‌کنندگان و تولیدکنندگان هستند.

وی در پاسخ به اینکه آیا قیمت‌ها با مجوز سازمان حمایت بالا رفته؟ گفت: پیگیری از سازمان حمایت و صمت نشان می‌دهد که مجوزی برای افزایش قیمت صادر نشده است بنابراین فروشندگان هم منتظر هستند ببینند تکلیف چه می‌شود.

رئیس اتحادیه فروشندگان لوازم خانگی با بیان اینکه سازمان حمایت باید به مردم و اتحادیه اعلام کند که مجوزی برای افزایش قیمت صادر کرده یا خیر تصریح کرد: مبنای گران‌فروشی در اتحادیه لیست سه ستونه سامانه ۱۲۴ است اما الان که حداقل شش کارخانه قیمت‌ها را افزایش دادند و بقیه هم منتظر مجوز هستند، تکلیف مشخص نیست.

این در حالی است که اخیرا امید قالیباف، سخنگوی وزارت صنعت، معدن و تجارت چند روز پیش گفت که از تیرماه تاکنون مجوزی برای

Pishkhan.com

یک فعال اقتصادی: در حال حاضر مهم‌ترین اقلامی که باید توسط دولت مدیریت شود تا افزایش بی‌ضابطه نرخ آنها موجب نارضایتی مردم نشود، کالاهای اساسی است که نسبت مستقیمی با تنظیم معیشت مردم به خصوص در اقشار کم‌درآمد دارد. آمارها تا زمانی که تأثیر خود را به طور مستقیم در سفره مردم نگذارند مورد توجه واقع نخواهند شد. بنابراین اولویت دولت همچنان باید روی بازار کالاهای اساسی و پس از آن روی بازار مسکن و خودرو باشد.

بخش نخست

عملکرد اقتصادی دولت سیزدهم در کاهش مشکلات معیشتی

رضا الماسی

تلاش دولت برای تثبیت معیشت مردم

تغییر دولت در مردادماه سال گذشته که در اوج ناراحتی مردم از وضعیت اقتصادی صورت گرفت، امید را برای بهبود اوضاع در دل مردم زنده کرد. اما حجم سنگینی از بدهی‌های ارزی و ریالی که دولت دوازدهم از خود به یادگار گذاشته بود اجازه نمی‌داد دولت جدید با سرعت بیشتری در حل مشکلات مردم تمرکز نماید.

از طرفی وضعیتی که دولت روحانی برای زندگی مردم به وجود آورده و همه تمرکز خود را روی معامله برجام نهاده بود، منجر به یک نوع رهاشدگی در اقتصاد کشور شد که هنوز آثار مخرب آن در متن زندگی مردم مشهود است.

به گفته قریب به اتفاق کارشناسان اقتصادی؛ چنین وضعیتی در روزهای ابتدایی شروع به کار دولت ایجاب می‌کرد دولت روی چند موضوع اساسی برای مهار اقتصاد رها شده کشور تمرکز و سرمایه‌گذاری نماید:

تمرکز روی مدیریت بازار

از مهم‌ترین اقداماتی که از همان روزهای ابتدایی در دستور کار دولت قرار گرفت؛ مدیریت بازار به خصوص در بازار کالاهای اساسی و کنترل تورم بود.

به گفته کارشناسان؛ مهار تورم ۶۰ درصدی در برخی کالاها کار بسیار دشوار و زمان بری است و مدتی طول می‌کشد تا دولت سیزدهم با اعمال سیاست‌های کنترلی نسبت به مهار و مدیریت تورم اقدام نماید که این مهم با همیاری مردم تا حدود زیادی محقق شده و آمارها نشان از کاهشی بودن نرخ تورم دارد.

ضمن اینکه کنترل تورم همزمان با رشد تولید و گردش چرخ اقتصاد کشور ارزشمند خواهد بود و به روش‌هایی همچون بستن فضای اقتصاد کشور شاید بتوان تورم را کنترل نمود اما به عکس خود مبدل خواهد شد. اتفاقی که در دولت یازدهم و دوازدهم افتاد.

آقای محمد امین میرزایی، فعال اقتصادی در این باره به گزارشگر روزنامه کیهان می‌گوید: «در طول یک سال گذشته بر اساس آمارها تورم کاهش یافته البته این به معنای ارزان شدن کالا در بازار نیست بلکه به این معناست که شتاب گرانی کاهش یافته و این موضوع در کالاهای مختلف متفاوت است.»

او می‌افزاید: «در حال حاضر مهم‌ترین اقلامی که باید توسط دولت مدیریت شود تا افزایش بی‌ضابطه نرخ آنها موجب نارضایتی مردم نشود، کالاهای اساسی است که نسبت مستقیمی با تنظیم معیشت مردم به خصوص در اقشار کم درآمد دارد.»

به گفته این فعال اقتصادی؛ آمارها تا زمانی که تأثیر خود را به طور مستقیم در سفره مردم نگذارند مورد توجه واقع نخواهند شد. بنابراین اولویت دولت همچنان باید روی بازار کالاهای اساسی و پس از آن روی بازار مسکن و خودرو باشد.

میرزایی تصریح می‌کند: «برای تحقق این مسئله کنترل نرخ ارز و مدیریت سفته بازی و دلالی در بازارهای مورد اشاره بسیار مهم است. به هر حال اقتصاد ما تا حدودی به نرخ ارز به خصوص دلار وابسته است و بدون توجه به نرخ ارز نمی‌توان قیمت‌ها را مدیریت کرد.»

اهمیت تورم در اقتصاد ایران

تورم به معنای افزایش سطح عمومی قیمتها به عنوان یکی از مهم‌ترین متغیرهای اقتصاد کلان همواره مورد توجه کارشناسان و مسئولان قرار گرفته است. دلیل اهمیت آن نیز تأثیرگذاری متفاوت تورم بر اقشار مختلف جامعه است. به طوری که با افزایش تورم اقشار پردرآمد و عموماً دارای مشاغل آزاد و صاحبان املاک و مستغلات، خودرو، سایر دارایی‌ها فیزیکی از افزایش قیمت دارایی خود که به واسطه تورم رخ داده است سود می‌برند و اقشار کم درآمد، مستمری بگیران و مستاجرها آسیب‌های جبران ناپذیری از پدیده تورم می‌بینند، در واقع مهم‌ترین اثر تداوم شرایط تورمی ایجاد نابرابری در سطح گسترده در سطح جامعه است که خود می‌تواند اثرات جبران ناپذیری داشته باشد.

نرخ تورم میانگین سالانه در دولت یازدهم (۱۳۹۲-۱۳۹۶) دارای روند کاهش و نزولی بوده به گونه‌ای که در دو سال پیاپی شاهد نرخ تورم تک رقمی بوده‌ایم.

به گفته کارشناسان اقتصادی؛ وقوع این مهم به دلیل اعمال سیاست‌های پولی انقباضی بوده است. میانگین تورم در ۴ سال دولت یازدهم ۱۴,۷۲بوده است. در واقع می‌توان عملکرد دولت یازدهم را در مهار تورم قابل قبول و مناسب ارزیابی کرد. اما با شروع دولت دوازدهم (۱۳۹۶-۱۴۰۰) شاهد افزایش صعودی در نرخ تورم بوده‌ایم به طوری که میانگین تورم در سال‌های دولت دوازدهم به ۳۴.۵ رسید. در سال ۱۳۹۷ شاهد جهش چشمگیری در نرخ تورم بوده‌ایم به طوری که می‌توان سال ۱۳۹۷ را شروع تورم بالا در کشور دانست، نرخ تورم تک‌رقمی در سال ۱۳۹۶با رشد صعودی در سال ۱۳۹۷ به ۲۶.۹ رسید و در سال‌های بعد نیز روند صعودی خود را ادامه داد.

کاهش درآمد نفتی و ارزی، کسری بودجه، جهش نرخ ارز، افزایش متغیرهای تورم‌ساز مانند نقدینگی و پایه پولی همگی از جمله دلایلی بودندکه در سایه خواب سنگین دولت دوازدهم در پی برجام سفره اقشار متوسط به پایین مردم را روز به روز کوچک‌تر کرد.

دکتر عزیزیان فرد، کارشناس مسائل اقتصادی درخصوص عملکرد دولت سیزدهم در این حوزه می‌نویسد: «دولت سیزدهم با شعار کنترل و مدیریت تورم در پایان مردادماه ۱۴۰۰ روی کار آمد به گونه‌ای که در یکی از محتوای تبلیغاتی زمان رقابت‌های ریاست جمهوری، جناب آقای رئیسی اینچنین بیان فرمودند که «با اقدامات جدی کاهش تورم به یک رقمی امکان‌پذیر است ولی نیاز به کار دارد." دولت سیزدهم در شرایطی سکان مدیریت اجرایی کشور را در دست گرفت که نرخ تورم در مرداد ۱۴۰۰، (۴۵,۲) بوده که یکی از بالاترین نرخ‌های تورم طی چندین سال اخیر و شرایط بسیار دشواری برای شروع دولت سیزدهم بود.»

او ادامه می‌دهد: «با گذشت حدود یک‌سال از روی کار آمدن دولت سیزدهم نرخ تورم در مرداد ۱۴۰۱، (۴۱.۵) رسیدکه نشان از روند نزولی نرخ تورم دارد. بنابراین دولت سیزدهم در ابتدای کار خود با سخت‌ترین وضعیت تورمی تاریخ ایران روبه‌رو بود و متوقف کردن این روند بسیار دشوار به نظر می‌رسید. با این حال دولت به منظور مدیریت شرایط اقتصاد کلان اقدام به اتخاذ تصمیمات مهم و سختی به منظور حذف رانت و همچنین رفع فقر مطلق و بهبود معیشت مردم نمود که از جمله آنها می‌توان به افزایش ۵۷ درصدی حداقل دستمزد نیروی کار، افزایش نرخ ارز حقوق گمرکی، حذف ارز ترجیحی واردات کالاهای اساسی و تأمین ارز آنها به نرخ نیما و پرداخت یارانه نقدی به جامعه هدف و... که تمامی این موارد تأثیر منفی بر تورم داشت، اشاره نمود.»

این کارشناس اقتصادی اظهار می‌دارد: «برای اظهار نظر درخصوص عملکرد یک‌ساله دولت ابتدا باید به بررسی تورم بالای کشور در زمان روی کار آمدن دولت سیزدهم بپردازیم و به این نکته توجه داشته باشیم که مهار تورم دورقمی مردادماه ۱۴۰۰ کار بسیار دشوار و زمان بری است و مدتی طول می‌کشد تا دولت جدید با اعمال سیاستهای کنترلی نسبت به مهار و مدیریت تورم اقدام نماید. دولت به منظور موفقیت در دستیابی به اهداف مد نظر از جمله مدیریت و کنترل تورم لازم است اقدامات متعددی در ابعاد مختلف انجام دهد زیرا تورم موجود در اقتصاد ملی معلول یک علت نیست که با ارائه یک نسخه تک بعدی و واحد بتوان آن را کنترل و مدیریت نمود.»

رشد اقتصادی کشور بر اساس آمارهای جهانی

تثبیت اقتصاد کشور در شرایطی اتفاق افتاده که آمارهای جهانی از رشد اقتصادی کشورمان نیز حکایت دارد. بانک جهانی در جدیدترین گزارش خود موسوم به دورنمای اقتصاد جهانی رشد اقتصادی ایران در سال ۲۰۲۲ را ۲.۹ درصد برآورد کرده است.

این نهاد بین‌المللی پیش‌بینی کرده اقتصاد ایران در سال ۲۰۲۳ نیز رشد ۲.۲ درصدی داشته باشد و در سال ۲۰۲۴ نیز رشد ۱.۹ درصدی را تجربه کند.

بر اساس این گزارش؛ رشد اقتصادی ایران در سال میلادی گذشته برابر با متوسط رشد اقتصاد جهان در این سال بوده است. اقتصاد جهانی که در سال ۲۰۲۱ با رشد قابل توجه ۵.۹ درصدی مواجه شده بود در سال ۲۰۲۲ نتوانست به رشد بهتری از ۲.۹ درصد دست یابد.

بانک جهانی پیش‌بینی کرده است روند نزولی رشد اقتصاد جهان در سال ۲۰۲۳ نیز ادامه یابد و در این سال رشد بیشتر از ۱.۷درصد برای اقتصاد دنیا پیش‌بینی نشده است.

کشورهای توسعه یافته که با آثار و تبعات جنگ اوکراین و اختلال در صادرات انرژی از سوی روسیه مواجه شده‌اند رشد اقتصادی ۲.۵ درصدی را در سال ۲۰۲۲ تجربه کرده‌اند. رشد اقتصادی این کشورها در سال ۲۰۲۲ کمتر از نصف رشد ۵.۳ درصدی آنها در سال ۲۰۲۱ بوده است.

رشد اقتصادی کشورهای در حال توسعه نیز از ۶.۷ درصد در سال ۲۰۲۱ به ۳.۴ درصد در سال ۲۰۲۲ کاهش یافته است.

بر اساس پیش‌بینی بانک جهانی کشورهای توسعه یافته در سال ۲۰۲۳ به رکود اقتصادی نزدیک می‌شوند و رشد فقط ۰.۵ درصدی در این سال خواهند داشت. این در حالی است که کشورهای در حال توسعه همچون سال ۲۰۲۲ رشد ۳.۴ درصدی در سال جاری میلادی خواهند داشت.

شیرینی این آمارهای امیدوارکننده زمانی در کام مردم احساس می‌شود که بتوانند قدرت خرید خود را بالاتر ببینند و از پس هزینه‌های سنگین این روزها بربیایند.

پیشنهاداتی برای رشد اقتصادی

به گفته اقتصاددان‌ها برای تثبیت اوضاع اقتصادی به خصوص مدیریت نرخ ارز، تقویت صادرات و رشد تولید از اهمیت بالایی برخوردار است.

دکتر عزیزیان فرد معتقد است: «یکی از اقدامات برای کنترل تراز تجاری و کاهش خروج ارز، ارزیابی و کارشناسی صحیح کالاهای وارداتی است به طوری که با اولویت‌بندی ضرورت واردات کالاها، از واردات کالاهای غیر ضروری، به خصوص کالاهای لوکس جلوگیری شود تا از این طریق از خروج ارز جلوگیری صورت گرفته و واردات را مختص به کالاهای ضروری و کاربردی همچون تجهیزات پزشکی، مواد اولیه برای تولیدات کارخانه‌ها و... قرار دهند و با ایجاد انگیزه و تشویق افزایش صادرات غیرنفتی که منجر به ورود ارز به کشور می‌شود قدمی در ایجاد تعادل تراز تجاری برداشته شود.»

او یکی از روش‌های تامین مالی غیرتورمی دولت برای جلوگیری از کاهش کسری بودجه را فروش اوراق مالی اسلامی دولتی به سازمان‌ها، بانک‌ها و مردم دانسته به طوری که دولت با ایجاد انگیزه و تشویق خرید اوراق قرضه دولتی می‌تواند همزمان با کاهش کسری بودجه، تورم را نیز در جامعه کنترل و کاهش دهد.

با توجه به اهمیت نظام بانکی در ایجاد، تشدید و مهار تورم، اصلاحات ساختار بانکی و تقویت زیرساخت‌های نظارتی بانک مرکزی می‌تواند نقش بانک را در مهار تورم پررنگ نماید. به طوری که با افزایش نظارت بر اجرای قانون مبارزه با پولشویی در نظام بانکی و اعمال محدودیت بر رشد ترازنامه بانک‌ها و افزایش سهم دارایی‌های نقدشونده در ترازنامه بانک‌ها می‌توان از افزایش تورم جلوگیری کرد.

این سیاست تا حد زیادی هنوز عملیاتی نشده و آمارهای رسمی بانک مرکزی نشان می‌دهد بانک‌ها همچنان به دنبال سرمایه‌گذاری در بازارهای غیرمولد هستند که آسیب‌های زیادی را برای اقتصاد کشور در پی دارد.

یک کارشناس مسائل اقتصادی: دولت سیزدهم در ابتدای کار خود با سخت‌ترین وضعیت تورمی تاریخ ایران روبه‌رو بود و متوقف کردن این روند بسیار دشوار به نظر می‌رسید. با این حال دولت به منظور مدیریت شرایط اقتصاد کلان اقدام به اتخاذ تصمیمات مهم و سختی به منظور حذف رانت و همچنین رفع فقر مطلق و بهبود معیشت مردم نمود که از جمله آنها می‌توان به افزایش ۵۷ درصدی حداقل دستمزد نیروی کار، افزایش نرخ ارز حقوق گمرکی، حذف ارز ترجیحی واردات کالاهای اساسی و تأمین ارز آنها به نرخ نیما و پرداخت یارانه نقدی به جامعه هدف و... که تمامی این موارد تأثیر منفی بر تورم داشت، اشاره نمود.

تاسیس شرکت سهامی خاص صنایع بسته‌بندی الین گوهر در تاریخ ۱۴۰۰/۱۰/۲۹ به شماره ثبت ۵۹۰۳۹۶ به شناسه ملی ۱۴۰۱۰۷۰۹۷۶۱

ثبت و امضا ذیل دفاترتکمیل گردیده که خلاصه آن به شرح زیر جهت اطلاع عموم آگهی می‌گردد. موضوع فعالیت: بسته‌بندی و توزیع انواع کالاهای مجاز بازرگانی از جمله کلیه محصولات و فراورده‌های صنایع غذایی، کشاورزی و دامپروری، حبوبات و خشکبار، غلات و سبزیجات، ترشیجات و لبنیات، ادویه‌ها، نوشیدنی‌ها، انواع چای و قهوه، انواع ماکارونی، مواد پروتئینی گوشتی مانند سوسیس و کالباس، انواع مواد شوینده و بهداشتی و سلولوزی، انواع دمنوش‌های گیاهی، عرقیجات، انواع نوشیدنی‌های گیاهی، انواع مواد غذایی. اخذ و اعطای نمایندگی در داخل و خارج از کشور افتتاح شعب در داخل و خارج از کشور سرمایه‌گذاری یا مشارکت در شرکتها و مؤسسات و سایر واحدهای اقتصادی با اشخاص حقیقی و حقوقی اعم از خصوصی و یا دولتی اخذ هرگونه تسهیلات مالی و اعتباری از بانک‌ها و سایر موسسات مالی و اعتباری شرکت در کلیه مناقصات و مزایده‌های داخلی و خارجی تهیه و توزیع و ساخت و صادرات و واردات کلیه کالاهای بازرگانی مجاز و ارائه خدمات به اشخاص حقیقی و حقوقی انجام کلیه معاملات و عملیات تجاری و دادوستدهای بازرگانی مجاز داخلی و خارجی و انجام هرگونه فعالیت مجاز مرتبط با موضوع فعالیت شرکت به طور مستقیم و یا غیرمستقیم (کلیه فعالیت‌های فوق درصورت نیاز پس از کسب مجوزهای لازم) درصورت لزوم پس از اخذ مجوزهای لازم از مراجع ذیربط مدت فعالیت: از تاریخ ثبت به مدت نامحدود مرکز اصلی: استان تهران، شهرستان تهران، بخش مرکزی، شهر تهران، محله قائم‌مقام-سنایی، خیابان شهید محمدمهدی جوادزاده (۸ شرقی)، خیابان خردمند شمالی، پلاک ۹۴، طبقه دوم، واحد شمالی کدپستی ۱۵۸۵۸۴۵۳۵۳ سرمایه شخصیت حقوقی عبارت است از مبلغ ۱۰,۰۰۰,۰۰۰,۰۰۰ ریال نقدی منقسم به ۱۰۰۰۰۰۰۰ سهم ۱۰۰۰ ریالی تعداد ۱۰۰۰۰۰۰۰ سهم آن با نام عادی مبلغ ۱۰۰۰۰۰۰۰۰۰ ریال توسط موسسین طی گواهی بانکی شماره ۱۴۰۰۱۰۸۶۰۲۰ مورخ ۱۴۰۰/۱۰/۱۵ نزد بانک صادرات ایران شعبه ایرانشهر شمالی با کد ۳۵۸ پرداخت گردیده است اعضا هیئت‌مدیره آقای محمدمسعود امانی همدانی به شماره ملی ۰۰۱۰۶۴۸۷۱۲ به سمت عضو اصلی هیئت‌مدیره به مدت ۲ سال آقای محمدصادق امانی همدانی به شماره ملی ۰۰۷۴۸۸۷۳۲۷ به سمت مدیرعامل (خارج از هیئت‌مدیره) به مدت ۲ سال آقای نیک پوی قاسملو به شماره ملی ۰۰۳۶۸۹۸۳۲۵ نماینده حقوقی، گروه صنعتی بین‌المللی محصولات پارس به شناسه ملی ۱۰۱۰۲۲۲۰۸۹۸ به سمت رئیس‌هیئت‌مدیره به مدت ۲ سال آقای امید ربیعی به شماره ملی ۰۰۵۹۶۸۲۱۸۳ نماینده حقوقی، سرمایه‌گذاری سفیر اقتصاد به شناسه ملی ۱۰۱۰۳۳۶۴۰۷۴ به سمت نایب‌رئیس‌هیئت‌مدیره به مدت ۲ سال دارندگان حق امضا: کلیه اسناد و اوراق بهادار و تعهدآور شرکت از قبیل چک، سفته، بروات، قراردادها و عقود اسلامی با امضای مشترک مدیرعامل و رئیس‌هیئت‌مدیره همراه با مهر شرکت در غیاب رئیس‌هیئت‌مدیره با امضای مشترک مدیرعامل و نایب رئیس هیئت‌مدیره همراه با مهر شرکت در غیاب مدیرعامل با امضای مشترک دو نفر از اعضای هیئت‌مدیره همراه با مهر شرکت معتبر می‌باشد. ضمناً مکاتبات عادی و اداری نیز با امضای هر یک از اعضای هیئت‌مدیره و یا مدیرعامل به تنهایی به همراه مهر شرکت معتبر می‌باشد. اختیارات مدیرعامل: طبق اساسنامه بازرسان آقای عبدالصالح نهاوندی به شماره ملی ۰۰۴۰۲۵۸۳۱۹ به سمت بازرس علی‌البدل به مدت ۱ سال آقای سیدمصطفی الوانکار به شماره ملی ۰۰۴۹۶۰۰۸۸۵ به سمت بازرس اصلی به مدت ۱ سال روزنامه کثیر الانتشار کیهان جهت درج آگهی‌های شرکت تعیین گردید. ثبت موضوع فعالیت مذکور به منزله اخذ و صدور پروانه فعالیت نمی‌باشد.

سازمان ثبت اسناد و املاک کشور
اداره ثبت شرکت‌ها و موسسات غیرتجاری تهران

آگهی تغییرات شرکت ساختمانی جنت‌سازان سهامی خاص به شماره ثبت ۶۰۸۳۱ و شناسه ملی ۱۰۱۰۱۰۵۸۷۵۵

به استناد صورتجلسه هیئت مدیره مورخ ۱۳۹۷/۰۴/۳۰ تصمیمات ذیل اتخاذ شد: آقای مختار نورانی به شماره ملی ۵۳۰۹۷۸۷۰۲۱ به سمت رئیس هیئت مدیره- آقای محمدتقی ربیعی به شماره ملی ۰۵۳۳۹۰۶۳۸۵ به سمت نایب رئیس هیئت مدیره- آقای حسن ربیعی به شماره ملی ۰۵۳۳۸۴۱۱۰۰ به سمت مدیرعامل و عضو هیئت مدیره انتخاب شدند کلیه اسناد و اوراق بهادار و تعهدآور شرکت از قبیل چک، سفته، بروات، قراردادها و عقود اسلامی با امضاء آقایان مختار نورانی و حسن ربیعی همراه با مهر شرکت معتبر و اوراق عادی با امضاء هر یک از آقایان مختار نورانی،حسن ربیعی و محمدتقی ربیعی با مهر شرکت معتبر می‌باشد. محل شرکت به آدرس تهران تهرانپارس- قنات کوثر- خ مطهری- کوچه هفتم مرکزی- پلاک ۳۹- واحد ۴ کدپستی: ۱۶۸۹۹۴۷۸۱۴ انتقال یافت.

سازمان ثبت اسناد و املاک کشور
اداره ثبت شرکت‌ها و موسسات غیرتجاری تهران

آگهی تغییرات شرکت روجا افزون هرمس شرکت سهامی خاص به شماره ثبت ۵۵۸۵۰۸ و شناسه ملی ۱۴۰۰۹۱۵۸۷۱۴

به استناد صورتجلسه مجمع عمومی عادی سالیانه مورخ ۱۴۰۰/۰۴/۲۷ تصمیمات ذیل اتخاذ شد: ترازنامه و حساب سود و زیان سال مالی۹۹ به تصویب رسید. آقای سید مصطفی الوانکار با شناسه ملی۰۰۴۹۶۰۰۸۸۵ به سمت بازرس اصلی و آقای میثم کریمیان با شناسه ملی ۰۰۷۵۰۶۳۷۳۵ به عنوان بازرس علی‌البدل برای مدت یکسال مالی انتخاب شدند. روزنامه کثیرالانتشار کیهان جهت درج آگهی‌های شرکت انتخاب شد. اعضای هیئت مدیره برای مدت دو سال به شرح ذیل انتخاب شدند: شرکت کندر (سهامی خاص) ثبت شده به شماره ۸۲۸۸۴ و شناسه ملی ۱۰۱۰۱۲۷۵۰۸۷ شرکت پخش مدبران کوشای ایرانیان (با مسئولیت محدود) ثبت شده به شماره ۴۷۲۴۷۶ و شناسه ملی ۱۴۰۰۴۹۲۸۸۴۵ شرکت شیمی تن پارسیان قشم (سهامی خاص) ثبت شده به شماره ۵۸۴۲ و شناسه ملی ۱۴۰۰۶۶۳۰۰۵۰.

سازمان ثبت اسناد و املاک کشور
اداره ثبت شرکت‌ها و موسسات غیرتجاری تهران

آگهی تغییرات شرکت تارماک شرکت سهامی خاص به شماره ثبت ۳۸۶۳۳ و شناسه ملی ۱۰۱۰۰۸۴۰۴۹۵

به استناد صورتجلسه هیئت‌مدیره مورخ ۱۳۹۹/۰۴/۲۹ تصمیمات ذیل اتخاذ شد: علی سراج به شماره ملی ۰۰۴۳۳۱۵۵۱۸ به سمت مدیرعامل و عضو هیئت‌مدیره سیامک صبوری به شماره ملی ۰۰۳۶۰۴۹۳۷۹ به سمت رئیس هیئت‌مدیره الهام تقی‌زاده متقی به شماره ملی ۰۰۴۰۸۶۲۷۲۰ به سمت نائب رئیس هیئت‌مدیره برای بقیه مدت تصدی هیئت‌مدیره تعیین شدند. کلیه اوراق و اسناد بهادار و تعهدآور شرکت از قبیل چک، سفته، بروات، قراردادها و عقود اسلامی و اداری با امضاء مدیرعامل و یکی از اعضاء هیئت‌مدیره متفقا همراه با مهر شرکت معتبر می‌باشد.

سازمان ثبت اسناد و املاک کشور
اداره ثبت شرکت‌ها و موسسات غیرتجاری تهران

آگهی تغییرات شرکت آسان الکترونیک غدیر شرکت سهامی خاص به شماره ثبت ۳۲۹۹۸۲ و شناسه ملی ۱۰۱۰۳۶۹۵۵۵۵

به استناد صورتجلسه مجمع عمومی فوق‌العاده مورخ ۱۴۰۰/۰۸/۰۵ تصمیمات ذیل اتخاذ شد: کلیه سرمایه تعهدی شرکت پرداخت گردید.

سازمان ثبت اسناد و املاک کشور
اداره ثبت شرکت‌ها و موسسات غیرتجاری تهران

جدول شماره ۱۲۴۲۴

بدون نقطه کور

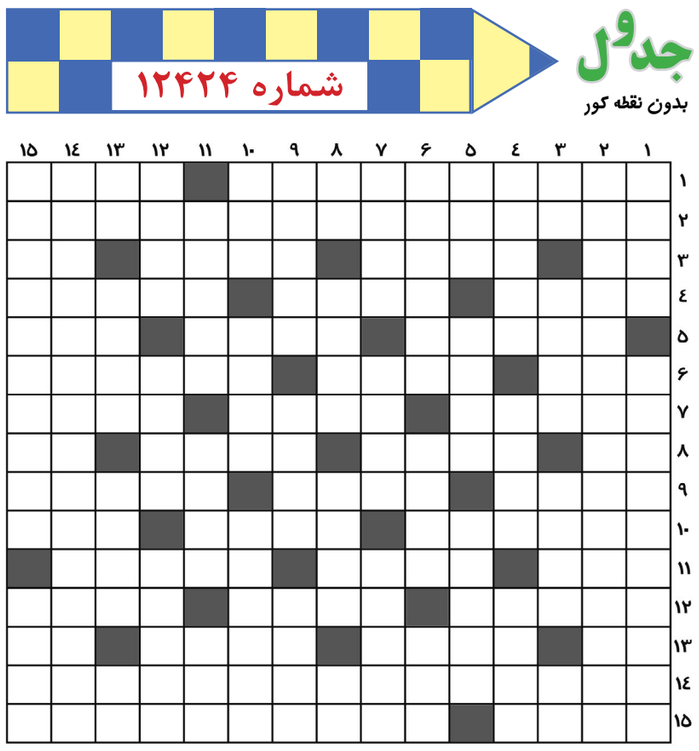

افقی:

۱- در رویان انسانی هشت ماه قبل از تولد قابل تشخیص است- فردی از اراذل و اوباش ۲- ترس از جریان مقاومت سبب پیدایش این پدیده در میان شیوخ منطقه شده است ۳- بن فعل جستن- استارتر خودروهای صد سال پیش- چسبیده و مونتاژ شده- رمز و راز ۴- از توابع کرمان- عنوان اختصاری سازمان جهانی کار- مقامی در دانشگاه‌ها ۵- پرنده‌ای تیزپرواز- مکمل رکوع در نماز- سنت‌ها ۶- گاه با تب می‌آید- شناور و سفینه سنگین- نام تعدادی از روستاهای آذربایجان ما به معنای «تپه سیاه» ۷- کوه بلند هیمالیا- ویژگی همه تلویزیون‌های امروزی- میرنده ۸- نوعی خط‌کش- مطمئن و محکم- احراز شده- جهت و طرف ۹- کوه بلند افغانستان- جوان مازندرانی- سوره‌ای در کلام‌الله مجید ۱۰- منسوب به روستای تابع شهریار- وحشت- زرنگ، فرصت‌طلب ۱۱- از نوروز تا نوروز بعد- دوسوم واخیدن- شهری در استان ایلام ۱۲- مرفه بودن- واحد مسافت در روسیه قدیم- پیامبر بزرگ(ع) ۱۳- پوستین- شهری در فلسطین- از این ضعف نمی‌توان گریخت- مظهر سردی ۱۴- جملات زشت بر زبان آوردن ۱۵- عنوان قبلی رشته علوم انسانی- اثری از رابیندرانات تاگور نوبل گرفته.

عمودی:

۱- بازرگان- توصیفی برای ولگردان خیابانی ۲- اسرارش فاش شد! ۳- بخیل- حامل بار گران- قد و قامت- از غروب تا سحر ۴- شهری کنار رود نیل- نشسته روی اسب- ادیب نوبل‌گرفته ایرلندی در ۱۹۹۵، ۵- ظرف زمان و مکان- یگانه- مقابل دراز ۶- عالم و فرهیخته- خوشه ستارگان پروین- ملک غصب‌شده حضرت زهرا(س) ۷- وصف مدرک تقلبی- پیشرفت- درخواست ۸- جنس قوی‌تر- فصیح و خوش‌زبان- عارضه‌ای در پوست- الفبای موسیقی ۹- مرکز کهکیلویه- بن گماشتن- غده طحال ۱۰- نهی از بردن- بی‌شرم- بهبودی زخم ۱۱- واژه مغولی به معنای شجاع- نوعی سمور- سینمای سوخته آبادان ۱۲- لمس‌کننده- دستگاه مخلوط‌کننده- هزینه زندگی ۱۳- مقامی در آتشکده- شیوه آزمون آمریکایی- بن سرودن- کلمه انتخاب ۱۴- با پرس و جو به مقصد نزدیک شدن ۱۵- آخرین جنگ سپاه ساسانی با مسلمانان- گوشت پخته‌ای که دیگر فروخته نمی‌شود.

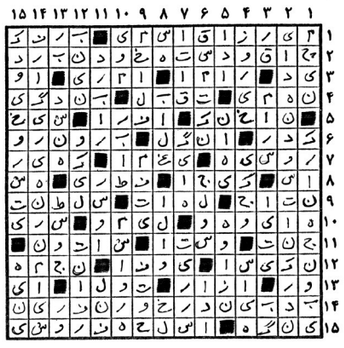

شرایط و فرم اشتراک نشریات کیهان در شهرستان‌ها سال ۱۴۰۱

متقاضیان محترم می‌توانند با توجه به جدول زیر نسبت به انتخاب هر یک از نشریات مورد علاقه و واریز مبلغ اشتراک به **شماره کارت ۶۱۰۴۳۳۸۹۸۷۹۴۸۷۷۱** بانک ملت به نام چاپ و انتشارات کیهان و ارسال اصل فیش بانکی همراه با فرم تکمیل‌شده ذیل به **صندوق پستی ۱۱۳۶۵/۳۶۳۱** با پست سفارشی نسبت به برقراری اشتراک خود اقدام نمایند.

نشریات	دوره انتشار	پست عادی			پست سفارشی		
		یکساله	شش‌ماهه	سه‌ماهه	یکساله	شش‌ماهه	سه‌ماهه
کیهان فارسی	روزانه	۱۶/۳۵۲/۰۰۰	۸/۱۷۶/۰۰۰	۴/۰۸۷/۰۰۰	۲۲/۸۰۰/۰۰۰	۱۱/۴۰۰/۰۰۰	۵/۷۰۰/۰۰۰
کیهان انگلیسی	روزانه	۶۱/۳۵۲/۰۰۰	۳۰/۶۷۶/۰۰۰	۱۵/۳۳۸/۰۰۰	۶۷/۸۰۰/۰۰۰	۳۳/۹۰۰/۰۰۰	۱۶/۹۵۰/۰۰۰
کیهان عربی	روزانه	۶۱/۳۵۲/۰۰۰	۳۰/۶۷۶/۰۰۰	۱۵/۳۸۸/۰۰۰	۶۷/۸۰۰/۰۰۰	۳۳/۹۰۰/۰۰۰	۱۶/۹۵۰/۰۰۰
کیهان ورزشی	هفتگی	۱۳/۵۲۰/۰۰۰	۶/۷۶۰/۰۰۰	۳/۳۸۰/۰۰۰	۱۸/۲۰۰/۰۰۰	۹/۱۰۰/۰۰۰	۴/۵۵۰/۰۰۰
مجله زن روز	هفتگی	۱۳/۵۲۰/۰۰۰	۶/۷۶۰/۰۰۰	۳/۳۸۰/۰۰۰	۱۸/۲۰۰/۰۰۰	۹/۱۰۰/۰۰۰	۴/۵۵۰/۰۰۰
مجله کیهان بچه‌ها	دوهفته نامه	۵/۳۵۶/۰۰۰	۲/۶۷۸/۵۰۰	۱/۳۹۹/۰۰۰	۹/۱۰۰/۰۰۰	۴/۵۵۰/۰۰۰	۲/۲۷۵/۰۰۰
مجله کیهان فرهنگی	دوماهانه	۱/۰۴۰/۰۰۰	-----	-----	۱/۴۰۰/۰۰۰	-----	-----

توجه:
۱- کپی فیش بانکی و قبض سفارشی را تا پایان مدت اشتراک حتما نزد خود نگهداری نمائید.
۲- قبض پرداختی را می‌توانید به شماره ۰۹۱۲۷۹۳۲۵۶۸ با ذکر مشخصات در کانال تلگرام قرار داده و به امور مشترکین اطلاع دهید.
۳- در صورت تغییر قیمت نشریات و یا هزینه پستی، معادل مبلغ پرداخت‌شده، نشریه مورد تقاضا ارسال می‌گردد.
۴- مجموعه روزنامه‌های کیهان فارسی، کیهان انگلیسی و کیهان عربی در طول هفته در یک روز ارسال می‌شود.
۵- ارسال از طریق پست عادی قابل پیگیری نیست و موسسه هیچ‌گونه مسئولیتی در تاخیر یا عدم تحویل آن ندارد.
۶- در صورت تمایل به اشتراک چند نشریه، برای هر کدام فیش بانکی جداگانه تهیه فرمائید.
۷- همچنین برای اشتراک نشریات کیهان می‌توانید به دفاتر کیهان در سراسر کشور مراجعه فرمائید.

فرم تقاضا

نام: ..... نام خانوادگی: ..... نوع نشریه: ..... تعداد نسخه: ..... مدت: ..... ماه
مبلغ پرداختی: ..... ریال شماره فیش بانکی: ..... تلفن: ..... تلفن همراه: .....
آدرس: .....
کد پستی: ..... پست الکترونیکی: .....

واحد آبونمان
روابط بین‌الملل موسسه کیهان
تلفن: ۳۵۲۰۲۲۷۸-۰۲۱ نمابر: ۳۳۹۱۰۹۲۲-۰۲۱

رئیس سازمان صنعت، معدن و تجارت استان همدان خبر داد

احیای ۱۰۰ واحد تولیدی صنعتی و معدنی در همدان

همدان- خبرنگار کیهان:

رئیس سازمان صنعت، معدن و تجارت همدان از احیای ۱۰۰ واحد تولیدی، صنعتی و معدنی در استان خبر داد و گفت: این واحدهای تعطیل شده با روی کار آمدن دولت سیزدهم و ظرف مدت ۱۶ ماه به چرخه تولید بازگشتند.

احمد شانیان با تاکید بر اینکه پیش‌بینی می‌شود تا پایان سال ۱۰ واحد دیگر نیز فعال و رقم واحدهای احیا شده به ۱۱۰ واحد افزایش یابد اظهار داشت: با ارائه راهکارهای جدید می‌توان زمینه فعالیت بیشتر این واحدها را در استان فراهم کرد. رئیس سازمان صنعت، معدن و تجارت استان همدان با اشـــاره به اینکه در سال گذشته ۵۰ واحد و امسال ۳۰ واحد صنعتی به چرخه تولید بازگردانده شدند عنوان کرد: در حوزه واحدهای معدنی، سال گذشته ۱۰ واحد و امسال ۹ واحد راکد، زمینه فعالیت آنها در استان فراهم شده است. وی جذب سرمایه‌گذار جدید را یکی از اولویت‌های این سازمان برشمرد و گفت: این موضوع به‌عنوان یکی از برنامه‌های راهبردی در جلسات ستاد تسهیل و رفع موانع تولید در دستور کار قرار گرفته است.

وی با اشـــاره به اینکه در ســـال ۱۴۰۲ عملیات اجرایـــی و راه‌اندازی پتروشـــیمی ابن‌سینا آغاز می‌شود خاطر نشـــان کرد: سال آینده ۶ پروژه کلان در حوزه صنعت اســـتان را در دست اقدام است که برای اجرای این طرح‌ها به موضوع آب و استفاده از پساب مورد نیاز آنها توجه شده است.

کاهش ساعت کار ادارات در مازندران

ساری- خبرنگار کیهان:

حسینعلی محمدی شیرکلایی افزود: در راستای اجرای سیاست‌های ابلاغی شـــورای عالی امنیت ملی با عنوان بســـته تفصیلی مدیریت بحران تامین پایدار انرژی کشور در دوره سرد سال ۱۴۰۱ مقرر شد، جهت تأمین پایدار انرژی مشـــترکان خانگی و واحدهای تولیدی حســـاس(تولیددارو، ســـردخانه‌ها، مرغداری‌ها، گلخانه‌ها، و...) شرکت گاز و شرکت‌های توزیع برق اســـتان مازندران و غرب استان حسب اولویت و ضرورت و به تناسب نسبت به اعمال محدودیت‌ها برای واحدهای صنعتی غیرتولید تغذیه‌ای یا غیرحساس در طی روزهای دو هفته جاری اقدام کند و ساعت کاری ادارات نیز ۲ ساعت زودتر به پایان برسد.

مسئول سازمان بسیج رسانه استان همدان خبر داد

راهیابی ۷۵۱ اثر به مرحله داوری جشنواره ابوذر

همدان- خبرنگار کیهان:

مسئول سازمان بسیج رسانه استان همدان از راهیابی ۷۵۱ اثر تولیدی به مرحله داوری اســـتانی جشنواره ابوذر خبر داد و گفت: در مجموع یک هزار و ۳۵ اثر به دبیرخانه این جشنواره ارسال شد.

ناصر قوامی مشفق با اشاره به اینکه آخرین مهلت ارسال آثار به هشتمین جشـــنواره رسانه‌ای ابوذر تا پایان آبان ماه امسال بود افزود: آثار ارسالی در محورهای شـــعار سال «تولید، دانش‌بنیان و اشتغال‌آفرین»، جهاد تبیین، پیوند رسانه و صنعت، مقابله با آسیب‌های اجتماعی، دستاوردهای انقلاب اسلامی، بســـیج و حوزه‌های اقدام، بیانیه گام دوم انقلاب اسلامی، مکتب شهید سلیمانی، امید و نشاط‌آفرینی، خانواده، جامعه و فرزندآوری و سبک زندگی ایرانی و اسلامی برگزار شد.

استاندار خوزستان:

مانع رانت‌خواری کانون‌های ثروت و قدرت خواهیم شد

اهواز- خبرنگار کیهان:

استاندار خوزستان در نشست هم‌اندیشی با مدیران رســـانه استان خوزستان، با تاکید بر اینکه مانع رانت خواری کانون‌های قدرت و ثروت در اســـتان خوزستان خواهیم شد، گفت: وقتی انحصار و رانت وجود داشته باشد کانون‌های قدرت و ثروت شکل می‌گیرند. در همین زمینه فرزندان خیلی از مســـئولان به عنوان اعضای هیئت مدیره شرکت‌ها قرار داده می‌شوند تا از قدرت و رانت آنها استفاده شود لذا ضروری است که مردم در کنارِ ما باشند تا به کانون‌های قدرت و ثروت اجازه کار ندهیم.

حســـینی محراب گفت: در این کانون‌ها، یک ثروتمند، پول ستادهای انتخاباتی را می‌دهد و بعد از انتخابات طلب نامشروع می‌کند اما تا زمانی که من در این‌جا هستم با کمک مردم و نخبگان اجازه ایـــن کارها را نمی‌دهم و باید جلوی این موارد را با همکاری دستگاه‌های نظارتی، امنیتی و اطلاعاتی بگیریم زیرا چنین اقداماتـــی باعث عقب‌افتادگی استان می‌شود. وی تاکید کرد: مردم ما باید ثروتمند بوده و رفاه داشته باشند و صاحب مسکن باشند و کسانی که می‌توانند در بخش صادرات و ارزآوری کمک کنند باید پای کار بیایند.

استاندار خوزســـتان با بیان این‌که با آگاهی از مشکلات خوزستان این مسئولیت را پذیرفتم، افزود: با تمام وجود آمده‌ایم تا مشـــکلات را اولویت‌بندی و مرتفع ســـازیم. برنامه ما این است که برای تمام پروژه‌ها مسئول مشخصی قرار دهیم و با پیگیری مجدانه بخشی از مشکلات را از دوش مردم برداریم.

وی در بخش دیگری از ســـخنان خود با اشاره به اهمیت صادرات در اقتصاد خوزســـتان گفت: ما باید دنبال مقصدهای صادراتی باشـــیم. باید بنای اقتصاد را در کشـــورهایی چون عراق، روسیه، قطر و کویت داشته باشـــیم و باید در این زمینه پیوند برقرار کنیم و در جاهایی که لازم است اتاق و دفاتر بازرگانی فعال شود.

به گفته اســـتاندار خوزســـتان، رئیس‌جمهور مســـائل خوزســـتان را به جدیت دنبال می‌کند و تاکنون پنج سفر به استان خوزستان داشته است و طبیعتاً باید از وی بخواهیم برخی رؤسای بازرگانی در کشـــورهایی که به آنها اشاره شد، از خوزستان باشـــند. به نظر من این اقدام حتی در کشورهای آفریقایی که بازار بســـیار مناسبی دارند، ممکن و قابل انجام است.

وی با اشاره به وجود صنعت نفت، پتروشیمی و نیشکر در استان و در عین حال عدم وجود صنایع مرتبط با آنها اظهار داشت: با ایجاد کارگاه‌های تولید قطعات برای صنایع بزرگ استان می‌توانیم زمینه اشتغال را برای استان ایجاد کنیم.

حسینی محراب با اشاره به اقتصاد روستاپایه، ادامـــه داد: باید این اقتصـــاد را مدنظر قرار دهیم تا خوشه‌های صنعتی ایجاد شـــوند. واردات برای صادرات را باید از مناطق آزاد ایجاد کنیم تا هزینه‌ای برای تولیدکنندگان نداشته باشد.

استاندار خوزستان همچنین با تاکید بر گسترش پـــرورش ماهی و ایجـــاد زمینه صـــادرات، گفت: خوزســـتان با دارا بودن منابع آبی و رودخانه‌های فراوان می‌تواند در پرورش ماهی موفق عمل کند.

وی درخصوص طرح فاضلاب در شـــهر اهواز گفت: طرح فاضلاب اهـــواز هنوز به مرحله نهایی نرسیده است و درحال حاضر وضعیت خیابان‌ها و معابر شـــهری با مشکلات مقطعی روبه‌رو است که اعلام کردیم پس از انجام هر عملیات به سرعت کار آسفالت آن محل انجام شود.

به گفته مقام عالی دولت در استان خوزستان، ما در این استان با انواع سلیقه‌های فکری، سیاسی و اجتماعی روبه‌رو هستیم و ذات مردم خوزستان این است که صاحب فرهنگ هستند. در طول تاریخ و به ویژه بعد از اسلام، خوزستان مرکز تمدن اسلامی بوده است لذا باید به این فرهنگ مفتخر باشیم و از این موضوع به عنوان فرصتی برای همگرایی بیشتر استفاده نماییم.

تولید فولاد خام و ارزش افزوده اقتصادی در فولاد مبارکه اصفهان با استفاده از ضایعات فلزی داخلی

اصفهان- خبرنگار کیهان:

سالانه بیش از ۱۵ هزار تن انواع تجهیزات، قطعات و سازه‌های مختلف آهنی خطوط تولید که عمر مفید آنها به اتمام رسیده، در کوره‌های قوس الکتریکی فولاد مبارکه به‌عنوان قراضه استفاده می‌شوند و برای شرکت ارزش افزوده اقتصادی به بار می‌آورند.

رئیس امور پسماند شرکت فولاد مبارکه ضمن اعلام این خبر گفت: به دلیل مســـتهلک شـــدن و پایان عمر مفید انواع تجهیزات، قطعات و سازه‌های مختلف آهنی در شـــرکت و عدم امکان به‌کارگیری این متریال در بخش‌هـــای مربوطه، همواره بخش قابل‌توجهی از انواع ضایعات آهنی از نواحی مختلف به ســـایت ضایعات قابل بازیافت مدیریت شـــهری ارسال می‌شوند.

به گفته مجید غیاثوند، این ضایعات در واقع نوعی پسماند باارزش و همچنین یکی از مواد اولیه تولید در فرآیند فولادســـازی به شـــمار می‌رود. از این رو واحد امور پســـماند با برنامه‌ریـــزی و اجرای طرح آماده‌سازی قراضه‌های مذکور بر اساس استانداردهای واحد کنترل کیفی، پس از دســـته‌بندی تخصصی این ضایعات با اســـتفاده از دستگاه آنالایزر پرتابل طی عملیات برشکاری، پرسکاری و...، سالانه بیش از ۱۵ هزار تن قراضه موردنیاز تولید را از این طریق تأمین می‌کند.

وی افزود: با اســـتفاده از تجارب به‌دســـت‌آمده و پیش‌بینی زیرســـاخت‌های موردنیاز این عملیات در ســـایت جدید ضایعات قابل‌بازیافت، به‌گونه‌ای برنامه‌ریزی انجام شـــده اســـت که در آینده میزان ورودی و خروجی این قراضه‌ها از این سایت مساوی باشـــد تا از انباشت بیش‌ازحد این ضایعات و نتیجتاً اشغال فضا و همچنین خواب سرمایه جلوگیری گردد.

رئیس امور پســـماند شرکت فولاد مبارکه ادامه داد: بخشی از ضایعات ارسالی به این سایت ازجمله انواع لوله و نبشـــی که امکان استفاده مجدد آنها در کارکرد خود وجود داشته باشد به‌تناسب به متقاضیان تحویل داده می‌شود تا از این طریق نیز بتوان از این ضایعات استفاده بهینه کرد.

غیاثونـــد در خاتمه تصریح کـــرد به‌طورکلی، تأمین بخشـــی از قراضه موردنیاز برای تولید فولاد خام، مدیریت بهینه و بازیافت پسماندهای شرکت، بازگشت بخشـــی از سرمایه سازمان و پاک‌سازی و ساماندهی محیط شـــرکت بخشی از دستاوردهای حاصل از این پروژه است که به‌طور مستمر ادامه دارد.

شهردار شیراز:

بستر و زمینه‌های مختلفی در شهر شیراز برای فعالیت‌های فرهنگی وجود دارد

شیراز- خبرنگار کیهان:

محمدحســـن اســـدی در دیدار با رئیس سازمان بسیج هنرمندان کشور و همراهان او که پیرامون جشنواره دوسالانه عکس بسیج انجام شد، بر استقبال شهرداری شیراز از رویدادهای فرهنگی و هنری در این کلانشهر تأکید کرد.

شهردار شیراز با اشاره به اختصاص بودجه برای پروژه‌های عمرانی فرهنگی شهرداری بیان کرد: بستر و زمینه‌های مختلفی در شهر شیراز برای فعالیت‌های فرهنگی وجود دارد. اسدی با اشاره به مطالبه رهبر معظم انقلاب مبنی بر جهاد تبیین تصریح کرد: باید فعالیت‌های فرهنگی و هنری حوزه انقلاب اسلامی برای مردم تبیین و تشـــریح شود و بخشی از جهاد تبیین را می‌توانیم به وســـیله هنر عکس رسانه‌ای کنیم. رضا محمدیان رئیس کمیســـیون فرهنگی، گردشـــگری و سومین حرم اهل‌بیت(ع) نیز در این جلسه اظهار کرد: طبق فرمایشات رهبر معظم انقلاب مبنی بر آشنا کردن این نسل با انقلاب و هنر انقلاب، باید فرصتی ایجاد کنیم و زمینه حضور دانش‌آموزان را برای ارتقای هنر انقلابی فراهم کنیم.

رئیس ســـازمان بسیج هنرمندان کشور نیز در این دیدار با اشـــاره به برگزاری جشنواره دوسالانه عکس بسیج در شیراز همزمان با عید مبعث در پایان بهمن‌ماه سال جاری اظهار کرد: این برنامه علاوه‌بر رویکرد هنری در عرصه رسانه نیز تاثیر بسزایی دارد.

جواد جمیری افزود: حضور بسیجیان هنرمند یا تفکر بسیجی می‌تواند نقطه عطفی بوده که حضور هنرمندان را گســـترش داده و رویکرد جدیدی در عرصه هنر باشد.

وی ادامه داد: استان فارس به لحاظ زیرساختی ظرفیت خوبی در زمینه فرهنگی و هنری دارد و این فرصت خوبی است که می‌توان از آن بهره گرفت.

مجید میکائیلی رئیس سازمان بسیج هنرمندان فارس نیز پیرامون این جشنواره گفت: استان فارس ظرفیت‌های بالقوه تمدنی میراثی و اســـتعدادهای درخشانی دارد.

توزیع نفت سفید و گاز مایع در یزد الکترونیکی شد

یزد- خبرنگار کیهان:

چهارمین مرحله سهمیه نفت سفید خانوارهای فاقد گاز طبیعی استان در سال جاری اعلام شد.

محمدرضا جلالی رئیس روابط عمومی منطقه گفت: با توجه به اجرایی شدن طرح توزیع نفت سفید و گاز مایع به‌صورت الکترونیکی و با استفاده از زیرساخت بانکی، کلیه خانوارهای شهری و روستایی فاقد گاز شهری که در سامانه «سدف» مراحل ثبت‌نام خود را تکمیل نموده‌اند می‌توانند از تاریخ اول دی‌ماه لغایت بیست و نهم اسفند ماه ۱۴۰۱ با در دست داشتن کارت بانکی معرفی شده در زمان ثبت‌نام به فروشندگی منتخب نفت سفید و عاملین توزیع گاز مایع مراجعه و نسبت به سهمیه در نظر گرفته شده اقدام نمایند.

خدمت‌رسانی ۷۰۰ راهدار در سطح راه‌های استان فارس

شیراز- خبرنگار کیهان:

در پی بارش‌های اخیر در سطح اکثر شهرستان‌های استان فارس؛ مدیرکل سیاسی انتخابات و تقسیمات کشوری استانداری فارس به همراه مدیرکل راهداری و حمل‌ونقل جاده‌ای استان و فرماندار شهرستان سپیدان از انواع عملیات‌های راهداری زمستانی خصوصا در محورهای برف‌گیر استان بازدید کردند.

قناعتی در حاشیه دیدار با راهداران استان فارس در شهرستان سپیدان گفت: تلاش راهداران اســـتان فارس برای برقـــراری تردد ایمن و روان در سرتاسر اســـتان پهناور فارس و خدمات‌رسانی به کاربران جاده‌ای و مردم شـــریف ستودنی است. مدیرکل سیاسی امنیتی استانداری فارس افزود: با توجه به میزان طول راه‌های استان که رتبه اول را در کشور دارد و از طرفی کوهستانی بودن، ترانزیتی و شـــریانی بودن بسیاری از محورهای استان، عملیات راهداری زمســـتانی در فارس بســـیار حائز اهمیت و همواره مورد تاکید بسیار است، که البته با توان عملیاتی و تجربه بالای بخش راهداری شاهد تردد ایمن و روان در سطح راه‌های استان هستیم.

راســـتیار مدیرکل راهداری و حمل‌ونقل جاده‌ای استان فارس نیز در حاشیه این بازدیدها از خدمت‌رسانی ۷۰۰ راهدار در قالب ۱۳۵ گشت ثابت و سیار راهداری در سطح راه‌های استان در طرح راهداری زمستانی خبر داد.

تخلیه بیش از یک میلیون و ۴۷۰ هزار تن کالا در بندر امیرآباد

ساری- خبرنگار کیهان:

از آغاز سال تاکنون یک میلیون و ۴۷۴ هزار تن از این نوع کالاها در این بندر تخلیه شـــده، که نسبت به مدت مشابه پارسال، سه درصد افزایش داشته است.

محمدتقـــی انزان‌پور مدیرکل بنادر و دریانـــوردی امیرآباد افزود: بندر امیرآباد به عنوان هاب غلات شمال کشور و بندر پایلوت در زمینه تخلیه و بارگیری و انبارداری کالاهای اساسی، با به‌کارگیری شیوه‌های مدرن حمل ترکیبی و حمل یکســـره و برخورداری از ظرفیت بالای سیلوی نگهداری غلات، امسال توانست با یک میلیون و ۲۸۶ هزار تن تخلیه غلات، سهم ۵۶ درصدی را در میان بنادر شمالی از آنِ خود کند. اتصال به شبکه ریلی کشور، داشتن انبارهای سرپوشیده به وسعتِ ۱۷۴ هزار متر مربع، اراضی پشتیبانی وسیع، سیلو با ظرفیت ۳۱۲ هزار تن و مخازن نگهداری روغن و مواد نفتی با مجموع ظرفیت ۷۰ هزار تن و تجهیزات استراتژیک تخلیه و بارگیری بخشی از مزیت‌ها و امکانات زیرساختی موجود در بندر امیرآباد است.

پیشخوان شهروند
Pishkhan.com

نیازمندی‌های کیهان

قبول آگهی تلفنی
از ساعت ۸ صبح الی ۶ بعدازظهر
تلفن: ۵-۳۳۱۱۲۲۹۲
فکس: ۳۳۱۱۸۰۵۳
niyaz.mandiha@kayhan.ir

مرکز			
۳۳۱۱۰۲۰۲	۳۳۱۱۸۰۵۲	۳۳۱۱۲۱۹۳	
۳۳۱۱۳۵۱۹	۳۳۹۱۱۵۶۸	۳۳۱۱۲۲۹۱	
۳۳۱۱۰۲۱۰	۳۳۱۱۹۲۳۶	۳۳۹۰۲۵۹۹	
۳۳۱۱۸۰۵۰	۳۳۱۱۲۱۹۵	۳۳۹۴۲۰۰۰	

جنوب	
سعدی	۳۳۹۶۲۲۱۱ - ۳۳۹۶۲۲۳۳
شرق استان تهران	۳۶۲۵۷۰۷۴
اسلامشهر	۵۶۳۴۴۳۴۳
چهاردانگه	۵۶۳۵۹۵۹۸

شمال	
قلهک	۲۲۶۰۳۶۳۵
شمیران	۲۲۷۱۲۹۷۶
مطهری	۸۸۹۰۰۸۶۷ - ۸۸۸۰۱۵۵۲
شهرآرا	۶۶۵۹۲۲۶۶ -۶۶۵۹۳۰۱۰-۱۱

شرق — غرب	
شهریار	۰۹۱۲۱۶۲۰۸۴۹
	۶۵۲۲۲۹۳۳
کرج	۰۲۶-۳۲۲۲۶۰۱۳ ۳۲۲۲۴۴۱۱
دماوند	۷۶۳۲۱۹۳۸

خرید و فروش و اجاره کلیه املاک

بنایی و خدمات ساختمانی

خرید و فروش فیش حج - مکه

مشاور حقوقی

آگهی‌های مفقودی

باغچه‌فروشی
جنب فرودگاه امام تهران دارای آب، برق سند تک برگ درختکاری شده
۳۰۰ متری= ۴۵۰ میلیون
۰۹۱۲۱۵۳۳۸۱۷

اجرا نما رومی سیمانکاری
آب صاف و شسته
۰۹۱۲۶۳۴۵۸۲۸
۰۹۱۲۶۷۰۹۹۷۴

خرید و فروش ویژه فیش حج
تمتع و عمره بهترین قیمت
انتقال مالکیت یک روزه
۰۲۱-۹۱۰۰۳۶۰۳

قبول آگهی تلفنی
از ۸ الی ۱۸
تلفن: ۹-۳۳۱۱۲۲۹۱ و فکس ۳۳۱۱۸۰۵۳

دفتر وکلای دادگستری
(مشاوره تلفنی رایگان)
قبول وکالت در دعاوی: حقوقی، کیفری، مواد مخدر، طلاق، مهریه مطالبه طلب، چک و سفته، ملکی، ماده ۱۰۰ کمیسیون شهرداری دیوان عدالت اداری، دیوان عالی کشور
(با مجرب‌ترین مشاوران و وکلای پایه یک دادگستری)
ساعت کار: شنبه تا چهارشنبه از ساعت ۱۰/۳۰ صبح تا ۱۸ عصر
تلفن: ۴ الی ۵۲ ۶۶۵ ۶۶۵
همراه: ۰۹۱۲ ۳۸۸ ۴۶۹۴

اینجانب محمدرسول اردالی مالک سواری پیکان ۱۶۰۰ به شماره انتظامی ۷۵۲ و ۱۵ ایـــران ۷۳ موتـــور ۰۱۱۲۷۵۲۲۲۷۸ شاسی ۰۰۷۵۵۲۵۲۱۳ به علت مفقودی سند کمپانی و برگ سبز تقاضای رونوشت المثنی نموده‌ام. چنانچه هرکس ادعایی در مورد خودرو مذکور دارد ظرف مدت ده روز به دفتر حقوقی سازمان فروش شرکت ایران خودرو واقع در پیکان‌شهر ساختمان ســـمند مراجعه نماید. بدیهی اســـت پس از انقضای مهلت مزبور طبق ضوابط اقدام خواهد شد. ضمنا مدارک مفقود شـــده، فاقد اعتبار اســـت. مدت اعتبار این آگهی یکسال است.

«نوبت دوم»
پروانـــه مطـــب اینجانـــب علی‌اکبر اســـدی‌پویا به شماره ۲۳۹/۳۰۴/س‌ن‌ف بـــه تاریخ صدور ۱۳۸۴/۹/۲۶ به شماره نظام پزشکی ۷۳۲۱۲ مربوط به شهر مرودشـــت مفقود گردیده و از درجه اعتبار ساقط است.

سند و برگ سبز ســـواری سیستم ســـایپا تیپ SE ۱۳۱ مـــدل ۱۳۹۵ به رنگ ســـفید-روغنی به شـــماره موتور ۵۵۵۰۰۵۵ و شماره شاسی NAS۴۱۱۱۰۰G۱۲۰۰۱۴۰ بـــه شماره پلاک ۶۷۱ ص ۷۹ ایران ۲۴ به نـــام میلادخوران به شـــماره ملی ۱۹۶۰۲۶۶۹۱۸ مفقـــود گردیده و از درجه اعتبار ساقط می‌باشد.

سند کمپانـــی پرایـــد صبـــا جی‌تی‌ایکـــس بـــه شـــماره انتظامـــی ۵۵۶ ط ۵۶ ایران ۵۴ موتـــور ۵۰۹۷۹۵ شاســـی S۱۴۱۲۲۸۲۹۶۷۸۳۲ مدل ۸۲ به نام حلیمـــه کارگر مفقود و از درجه اعتبار ساقط است.

برگ سبز(شناسنامه مالکیت) و سند کمپانی و ضمائم سواری هاچ‌بک پراید تیـــپ دی‌ام هاچ‌بک مـــدل ۱۳۸۳ به شماره پلاک ۷۸۹ ص ۱۶- ایران ۶۷ و شماره موتور ۰۰۹۹۰۴۵۸ و شاسی S۱۴۴۲۲۸۳۱۷۲۰۸۲ بنـــام بهـــادر ســـلطانی به کد ملی ۱۱۶۰۲۱۵۹۷۹ مفقـــود شـــده از درجه اعتبار ســـاقط است. زرین‌شهر.

دفترچه ساعت‌زنی خودرو به شماره ۰۰۶۲۱۵۰ به نام سه‌ربه‌رز عبداللهی به شماره گواهینامه ۹۸۰۰۸۷۴۳۶۰ مفقود گردیده از درجه اعتبار ساقط می‌باشد.

نام یک نفر از فرزندان تحت پوشش شیرخوارگاه الزهرا(س) بندرعباس

نام مستعار کودک: سلنا

تاریخ تولد: ۱۴۰۱/۱۰/۲۱
تاریخ پذیرش: ۱۴۰۱/۱۰/۲۰
نام والدین: مرضیه صالحی تختی
ارجاع دهنده: بیمارستان و زایشگاه دکتر علی شریعتی

برگ سبز و کارت موتورسیکلت هونـــدا ۱۲۵ مدل ۹۵ به رنگ مشکی به شماره پلاک ۹۹۹۸۶ ایـــران ۱۳۲ و شـــماره موتـــور ۰۱۲۵N۲G۳۶۳۵۰۳ و شماره شاسی N۲G۱۲۵۵۹۵۱۲۰۳۹ به نام محسن زنگارکی مفقود و از درجه اعتبار ساقط است.

برگ ســـبز ســـواری کوییک R دنـــده معمولـــی ۱۵۰۰CC بـــه شـــماره انتظامـــی ۶۳۹ ج ۷۷ ایران ۶۳ مـــدل ۱۴۰۱ موتور M۱۵۹۷۷۹۱۲۹ شاســـی NAPX۲۱۲AAN۱۱۴۸۴۴۵ بـــه نام اصغر مســـعودی مفقود و از درجه اعتبار ساقط است.

بـــرگ ســـبز پیـــکان ۱۶۰۰ بـــه شـــماره انتظامـــی ۶۲۲ ج ۵۶ ایـــران ۷۳ موتور ۱۱۱۲۷۶۸۶۹۳۰ شاســـی ۷۶۴۹۰۸۸۶ مدل ۷۷ به نام محمدرضا زاهدی مفقود و از درجه اعتبار ساقط است.

برگ سبز و سند کمپانی و کارت ســـوخت ســـواری پراید GTXI مدل ۱۳۸۷ رنگ نقره‌ای متالیک، شماره پلاک ۶۱۹ ج ۵۴ ایران ۸۵ به شـــماره موتور ۲۳۱۲۰۶۵ و شاسی S۱۴۱۲۲۸۷۷۰۷۱۳۲ بنـــام میثـــم میرنفـــر کـــد ملـــی ۳۶۹۱۵۳۱۶۷۷ مفقود شده و از درجه اعتبار ساقط است.

شرایط و فرم اشتراک نشریات کیهان در تهران سال ۱۴۰۱

متقاضیان محترم می‌توانند با توجه به جدول زیر نسبت به انتخاب هر یک از نشریات مورد علاقه و واریز مبلغ اشتراک به شماره کارت ۶۱۰۴۳۳۸۹۸۷۹۴۸۷۷۱ بانک ملت به نام چاپ و انتشـــارات کیهان و ارسال اصل فیش بانکی همراه با فرم تکمیل شده ذیل به صندوق پستی ۱۱۳۶۵/۳۶۳۱ با پست سفارشی نسبت به برقراری اشتراک خود اقدام نمایند.

نوع نشریه	یکساله (ریال)	شش ماهه (ریال)	سه ماهه (ریال)
روزنامه کیهان	۱۸/۰۰۰/۰۰۰	۹/۰۰۰/۰۰۰	۴/۵۰۰/۰۰۰
روزنامه کیهان انگلیسی	۶۳/۰۰۰/۰۰۰	۳۱/۵۰۰/۰۰۰	۱۵/۷۵۰/۰۰۰
روزنامه کیهان عربی	۶۳/۰۰۰/۰۰۰	۳۱/۵۰۰/۰۰۰	۱۵/۷۵۰/۰۰۰
مجله کیهان ورزشی	۱۰/۹۲۰/۰۰۰	۵/۴۶۰/۰۰۰	۲/۷۳۰/۰۰۰
مجله زن روز	۱۰/۹۲۰/۰۰۰	۵/۴۶۰/۰۰۰	۲/۷۳۰/۰۰۰
مجله کیهان بچه‌ها	۴/۴۱۰/۰۰۰	۲/۲۰۵/۰۰۰	۱/۱۰۳/۰۰۰
مجله کیهان فرهنگی	۹۶۰/۰۰۰	———	———

توجه
۱- اشتراک عزیزانی که فرم درخواست آنها تا دهم هر ماه به امور مشترکین برسد از اول ماه بعد برقرار می‌شود.
۲- یک نسخه از کپی فیش بانکی و قبض سفارشی را تا پایان مدت اشتراک حتما نزد خود نگهداری نمائید.
۳- **در صورت تغییر قیمت نشریات و یا هزینه پستی، معادل مبلغ پرداخت‌شده، نشریه مورد تقاضا ارسال می‌گردد.**
۴- در صورت تمایل به اشتراک چند نشریه، برای هر کدام فیش بانکی جداگانه تهیه فرمائید.
۵- قبض پرداختی را می‌توانید به شماره ۰۹۱۲۷۹۳۲۵۶۸ با ذکر مشخصات در کانال تلگرام قرار داده به امور مشترکین اطلاع دهید.

فرم تقاضا
نام: ..... نام خانوادگی: ..... نوع نشریه: ..... تعداد نسخه..... مدت..... ماه
مبلغ پرداختی: ..... ریال شماره فیش بانکی: ..... تلفن: ..... تلفن همراه: .....
آدرس:.....
کد پستی: ..... پست الکترونیکی: .....
شماره اشتراک: .....

تلفن: ۳۵۲۰۲۲۷۸-۰۲۱ نمابر: ۳۳۹۱۰۹۲۲-۰۲۱ امور مشترکین موسسه کیهان

با حضور در نیازمندیهای روزنامه کیهان دامنه کار خود را گسترش دهید

ویژه‌نامه تخصصی خودرو با مطالبی متنوع و کادری ورزیده با آخرین اخبار روز بهترین مکان جهت درج آگهی‌های شما

استفتاء
از رهبر معظم انقلاب اسلامی

خشک بودن محل مسح

س) آیا خشک کردن قطرات روی پا برای مسح لازم است؟

ج) قطرات آب باید خشک شود یا در قسمتی از پا مسح شود که قطرهٔ آب وجود ندارد؛ البته اگر رطوبت دست بر رطوبت روی پا غلبه داشته باشد، اشکال ندارد.

خمس سرمایه

س) اگر شک کند که به سرمایه‌ای که با آن امرار معاش می‌کند، خمس تعلق می‌گیرد یا خیر، وظیفه چیست؟

ج) اصل سرمایه اگر از درآمد کسب بوده و خمس آن داده نشده باشد، سر سال خمسی مشمول خمس است مگر در جایی که پس از پرداخت خمس، درآمد کسب با بقیه سرمایه، برای هزینه‌های زندگی کافی نبوده یا کسب، مناسب با شأن عرفی او نباشد و یا تردید داشته باشد که چنین است یا خیر که در این موارد پرداخت خمس واجب نیست.

فراموش کردن سجده سهو و نماز احتیاط

س) اگر وظیفهٔ کسی سجدهٔ سهو یا نماز احتیاط باشد ولی بعد از نماز فراموش کند و پس از زمان زیادی به یادش بیاید، وظیفه‌اش چیست؟

ج) باید هر وقت سجدهٔ سهو را به یاد آورد، انجام دهد اما هر وقت نماز احتیاط را به یاد آورد بنابر احتیاط واجب علاوه‌بر انجام آن، نماز را نیز اعاده کند.

بالا بردن ابرو

س) بالا بردن ابرو (لیفت ابرو) چه حکمی دارد؟ آیا مانع وضو و غسل است؟

ج) اگر از موادی استفاده شود که مانع رسیدن آب به پوست یا موی ابرو شود، وضو و غسل با آن صحیح نیست و باید موقع وضو و غسل برداشته شود و چنانچه برداشتن آن تا پایان وقت نماز، ممکن نباشد یا مشقت غیر قابل تحمل داشته باشد، باید علاوه بر وضو یا غسل جبیره‌ای، تیمم انجام شود و بعد از برطرف شدن مانع، بنابراحتیاط واجب قضای نمازها را نیز بخواند.

حکایت اهل راز

معجزه توسل به اهل بیت(ع) و مسلمان شدن مسیحی

خاطره‌ای را جناب آقای محمدرضا خُرّمیان، قاری برجسته قرآن برای این‌جانب مکتوب کردند که بدین شرح است:

در سال ۱۳۷۲ جهت برنامه‌های ماه مبارک رمضان به ایتالیا سفر کردم. پس از اجرای چندین برنامهٔ قرآنی در مسجد بزرگ رُم و در نمازخانهٔ دفتر نمایندگی ایران، برای دیدن آثار تاریخی شهر پُمپِی، به شهر بزرگ ناپولی مسافرت کردم. برادری که از سفارت جهت راهنمایی و ترجمهٔ زبان همراه ما بود، گفت: اخیراً در این شهر یک خانم مسیحی شیعه شده، اگر تمایل دارید به دیدن ایشان برویم.

به منزل ایشان وارد شدیم. به نامبرده عرض کردم اگر داستان مسلمان شدن خود را برای ما بازگو کنید بسیار خوب است، ما در ایران و یا خارج از کشور برای دوستان نقل می‌کنیم که مفید خواهد بود.

همسر آن خانم، ماجرا را این‌گونه شرح داد:

من در یک خانوادهٔ مسیحی بزرگ شدم. پس از گذراندن مقاطع مختلف تحصیلی برای اخذ مدرک دکتری، رشتهٔ علم الادیان را انتخاب کردم. یکی از ادیانی که در این رشته بررسی می‌کردیم، دین مبین اسلام بود. پس از مطالعهٔ فراوان پیرامون قرآن و کتب اسلامی به اسلام علاقه‌مند شدم و با تحقیق و تفحص و ملاقات با علمای اهل سنت. بالاخره مسلمان شدم، البته مسلمان اهل سنت. وقتی مسلمان شدم، دیگر پدر و مادرم مرا به خانه‌شان راه ندادند و حتی برادرم مرا کتک زد، اما من مقاومت کردم، چون به اسلام اعتقاد پیدا کرده بودم.

پس از مدتی متوجه شدم که مذهب اهل تسنن، پاسخگوی بعضی از سؤالات و شبهات من نیست. بالاخره با مطالعه کتب شیعه و رفت و آمد با سفارت جمهوری اسلامی ایران در رُم، به مکتب اهل‌بیت عصمت و طهارت(ع) ارادت پیدا کردم و شیعه شدم.

مشکل اصلی من، همسر مسیحی‌ام بود که حاضر نبود مسلمان شود. ما دو فرزند هم داشتیم و من نمی‌خواستم مادر فرزندانم مسیحی باشد. هر چه به او کتاب‌های مذهبی و دینی و شیعی دادم، مطالعه کرد اما مسلمان نشد و می‌گفت: من دین اسلام را دوست ندارم.

در یک روز تابستانی که هوا هم بسیار گرم بود، همسرم را داخل اطاق آوردم و در اطاق را بستم و خیلی صریح به او گفتم: تو باید مسلمان شوی، اگر مسلمان نشوی من نمی‌توانم با تو زندگی کنم و علی‌رغم اینکه تو را دوست دارم و مادر بچه‌هایم هستی، به طور قطع و یقین از تو جدا خواهم شد.

همسرم گفت: من هم علی‌رغم اینکه تو را خیلی دوست دارم و پدر بچه‌های من هستی، اما بدان که من مسلمان نمی‌شوم و من مسیحیت را دوست دارم و من هم از تو جدا خواهم شد.

در آن شرایط، قلب و فکر و ذهنم متوجه اهل بیت(ع) شد و با خود گفتم: یا رسول‌الله! یا علی بن ابی‌طالب! یا فاطمهٔ زهرا! یا حسین! مرا کمک کنید. مرا راهنمایی کنید. یک لحظه گویا برقی در ذهن من زد و گفتم: خانم اگر در این هوای گرم، من دعا کنم و از آن بزرگواران (اهل‌بیت) بخواهم که باران ببارد، آیا تو قبول می‌کنی که این دین بر حق است؟ آیا مسلمان می‌شوی؟

همسرم گفت: اگر در این هوای گرم و سوزنده باران ببارد، معلوم است که دین اسلام حق است و من مسلمان خواهم شد؛ زیرا که این یک معجزه است. وقتی جواب مساعد را از همسرم گرفتم به اطاق مجاور رفتم، در اتاق را بستم و گوشه فرش را کنار زدم، به حالت سجده سرم را روی خاک گذاشتم و شروع کردم به‌گریه کردن. گفتم: یا علی! تو همسرت زهرا را دوست داشتی، من هم همسرم را دوست دارم. سیلی به صورت همسرت زدند برای خدا صبر کردی و تحمل کردی و چیزی نگفتی و دندان به جگر گذاشتی. یا فاطمهٔ زهرا! تو را به آن عشق و ارادتی که به علی داشتی، تو را به آن پهلوی شکسته‌ات، تو را به آن محسن سقط شده‌ات قسم می‌دهم بزرگواری کنید چند دقیقه‌ای باران ببارد. اگر باران ببارد این زنِ من مسلمان می‌شود و اگر او مسلمان و شیعه شود، یقیناً در دانشگاه چندین نفر را مسلمان می‌کند.

آن‌قدر گفتم و اشک ریختم و از این ذوات محترم درخواست کردم و به آنها التجا کردم که وقتی سر از روی زمین برداشتم دیدم دور تا دور جای سجده من خیس شده است. از اتاق بیرون آمدم، به ایوان که رسیدم دیدم هوا ابری شده، فهمیدم که خبری خواهد شد. بعد از مدتی هوا بارانی شد و علی‌رغم شرایط خاص جوّی و منطقه‌ای، باران آمد! شب ده‌ها کانال تلویزیون اعلام کردند که باریدن باران در این هوای گرم ایتالیا شبیه معجزه است.

همسرم از اتاق بیرون آمد و با دیدن و لمس کردن باران از من پرسید: تو به کی توسل جُستی که این‌قدر قدرت داشته که توانسته این عظمت را بیافریند؟

گفتم: به علی(ع) و فاطمهٔ زهرا(س).

همسرم بعد از این ماجرا مسلمان و شیعه شد و نام خود را فاطمهٔ زهرا گذاشت. بعد، به همسرش که با مانتو و مقنعهٔ کاملاً پوشیده نشسته بود، اشاره کرد و گفت: همسرم از روزی که مسلمان و شیعه شده بیش از هشتاد نفر را در دانشگاه یا از مسیحیت به تشیّع آورده و یا سُنّی بودند و آنها را شیعه کرده است.

***کتاب: خاطره‌های آموزنده، نوشته آیت‌الله محمدی ری‌شهری**
انتشارات دار الحدیث قم

راه نجات از سرمایه‌سوزی و خسران عمر

عباس مجیدی

شاید یکی از دغدغه‌های هر انسانی در زندگی دنیوی، از دست دادن سرمایه باشد. سرمایه به معنای اصل و ریشه هر چیزی است که در کاربردهای عمومی و بازاری بیشتر در سرمایه‌های مادی چون مال و ثروت و یا زمین و خانه و مانند آن به کار می‌رود. هر کسی می‌کوشد تا ضمن حفظ سرمایه از سود و درآمدهای حاصل شده از آن بهره گیرد.

انسان‌ها، همین‌که با سراشیبی عمر روبه‌رو می‌شوند و در میان دوستان و هم سن و سالان خویش مرگ و میر را مشاهده می‌کنند ترسی خاص وجودشان را در بر می‌گیرد و آنان را به‌اندیشه مفهوم مرگ می‌کشاند. لذا اندیشه آخرت و معاد و مسائل مربوط به آن به عنوان دغدغه جدی مطرح می‌شود. این‌جاست که مفهوم سرمایه معنا و مفهوم دیگری می‌یابد و شخص با خود می‌اندیشد که به‌زودی باید آنچه را تاکنون سرمایه می‌پنداشته بگذارد و برود و تنها با خود چیزی را دارد که به معنای واقعی از آن او و سرمایه اصلی‌اش می‌باشد. از این رو مفهوم سرمایه اخروی خود را نشان می‌دهد. در این نوشتار راهکار قرآن برای رهایی از خسران در سرمایه واقعی انسان و حفظ آن برای پس از مرگ تبیین شده است.

خسران همگانی و امتحان دنیوی

خسران و زیان به معنای کاهش، کم شدن، از دست دادن سرمایه، هر چند که بیشتر در مال و جاه و حتی امور نفسی چون صحت و سلامت و بلکه عقل و ایمان و ثواب نیز به کار می‌رود(مفردات راغب اصفهانی، ص ۲۸۱) ولی در کاربردهای قرآنی بیشتر به معنای گمراهی از صراط مستقیم انسانیت و دور شدن از کمال‌یابی است.

از سوی دیگر قرآن، انسان را در حالتی تصویر و ترسیم می‌کند که در دوزخی از هواهای نفسانی و خواهش‌های درونی و وسوسه‌های بیرونی شیطانی است که وی را از خداوند و راه راست دور می‌کند و به سوی هلاکت و شقاوت ابدی سوق می‌دهد؛ از این رو برخی‌ها مفهوم آیه ۷۱ سوره مریم که می‌فرماید « وَإِن مِّنكُمْ إِلَّا وَارِدُهَا كَانَ عَلَى رَبِّكَ حَتْمًا مَّقْضِيًّا» (و همه شما (بدون استثنا) وارد جهنم می‌شوید؛ این امری است حتمی و قطعی بر پروردگارت!) که به معنای ورود همگانی در دوزخ است را به معنای دوزخ دنیا دانسته‌اند و گفته‌اند که هرکسی باید از آزمون سخت دنیوی سربلند بیرون آید تا از مصداقیت خسران رهایی یابد. هر چند که برخی با توجه به قرائن و سیاق آیات مراد از شما را منافقان و کافران و مشرکان دانسته و یا ورود را به معنای اشراف معنا کرده‌اند؛ با این همه هیچ شکی نیست که آیات سوره عصر به معنای خسران همگانی انسان‌ها به جز کسانی است که ایمان آورده و عمل صالح انجام داده و دیگران را به ایمان و کار خیر و صبر بخوانند.

در تحلیل قرآنی خسران دارای مراتب و درجات متعدد بوده و شدت و ضعف دارد. با این همه خسران واقعی همان از دست دادن سرمایه‌های وجودی است که به عنوان اسمای الهی درذات انسان نهاده شده است و زندگی در دنیا و قرارگاه زمین به انسان این فرصت را می‌دهد تا آنها را به فعلیت درآورده و برای

> **قرآن در سوره عصر تنها آن دسته از انسان‌ها را مصونیت‌یافته از خسران بر می‌شمارد که بتوانند به ایمان واقعی و عمل صالح در شخصیت خویش دست یافته و دیگران را به ایمان و عمل صالح دعوت کنند. این بدان معناست که خودسازی و دیگرسازی به شکل مطلوب تنها راهی است که آدمی را از خسران نجات می‌دهد.**

رسیدن به کمالات و تقرب به خدا از آنها بهره گیرد. در حقیقت انسان دارای دو سرمایه عظیم در دنیاست که یکی از آنها سرمایه وجودی درونی است که از آن به اسمای تعلیمی و جعلی یاد می‌شود و دیگری سرمایه‌ها و فرصت‌هایی است که زندگی دنیا به انسان می‌بخشد تا برای ابد خود را بسازد. به تعبیر اساتید عرفان انسان در این مدت کوتاه زندگی در دنیا باید خود را برای ابدیت بسازد و باید از این زمان به خوبی و درستی بهره گیرد.

فرصت‌هایی که انسان در زندگی دنیا دارد، سرمایه‌های حقیقی و واقعی اوست که باید به درستی از آن برای ابدیت استفاده کند. از این رو زندگی دنیا نسبت به ابدیت هیچ دانسته شده و بسیار کوتاه چون ساعتی و یا نیم روزی و یا روزی و به تعبیر آیت‌الله جوادی آملی چون لحظه‌ای معرفی شده است. انسان در این مدت کوتاه عمر، باید سربلند از امتحانی سخت در آید و برای ابدیت خود زندگی معنوی و حیات سعادتمند را تضمین کند. از این مدت کوتاه دنیا به دوره امتحانی یاد می‌شود که هرکس در آن سربلند درآید سعادتمند بوده و هر که در این آزمون مردود شود شقاوتمند خواهد شد.

بسیاری از مردم به سبب آنکه خود را در پرده‌های هواهای نفسانی و وسوسه‌های شیطانی و یا حتی حجاب‌های نورانی علم و مانند آن گرفتار کرده‌اند نمی‌توانند در این دنیا با چشم بصیرت ببینند که چه‌اندازه زیان می‌کنند؟ اینان زمانی که قیامتشان ظهور وبروز کند تازه متوجه می‌شوند که چگونه از سرمایه‌های وجودی و فرصت‌های

> **انسان دارای دو سرمایه عظیم در دنیاست که یکی از آنها سرمایه وجودی درونی است که از آن به اسمای تعلیمی و جعلی یاد می‌شود و دیگری سرمایه‌ها و فرصت‌هایی است که زندگی دنیا به انسان می‌بخشد تا برای ابد خود را بسازد. به تعبیر اساتید عرفان انسان در این مدت کوتاه زندگی در دنیا باید خود را برای ابدیت بسازد و باید از این زمان به خوبی و درستی بهره گیرد.**

زندگی دنیوی زیان کرده و آن را بر باد داده و یا دست کم با کاهش آن خود را بدبخت کرده‌اند. (یونس آیه ۳۵ و انعام آیه ۱۲ و اعراف آیه ۸ و۹ و زمر آیه ۱۵ و شورا آیه ۴۵)

اگر وضعیت انسان در دنیا را بخواهیم ترسیم کنیم حال کسانی را دارد که در ظلمات قرار دارند و کسی به ایشان می‌گوید که در پیرامونشان چیزهایی است که هر کس از آن بردارد یا برندارد؛ پس از بیرون رفتن از این ظلمات، خود را سرزنش می‌کند و اندوهگین می‌شود. پس برخی سهل انگاری کرده بر نداشتند و برخی کم برداشتند و برخی دیگر تا توان داشتند از آن برداشته و با خود به بیرون ظلمات بردند. هنگامی که به بیرون ظلمات آمدند گوهرهای گرانبهایی را یافتند. کسانی که برنداشته بودند حسرت می‌خوردند که چرا دست خالی آمدند و دوست می‌داشتند که به ظلمات باز گردند تا چیزی از آن بردارند ولی به آنان گفته شد که راه بازگشتی به ظلمات نیست.(مومنون آیه ۱۰۰) آن دسته دیگر که کم برداشته بودند در حسرت بودند که‌ای کاش بیش از این برمی داشتند و چرا به کم آن قناعت کردند، و تنها کسانی که در حد

> **فرصت‌هایی که انسان در زندگی دنیا دارد، سرمایه‌های حقیقی و واقعی اوست که باید به درستی از آن برای ابدیت استفاده کند. از این رو زندگی دنیا نسبت به ابدیت هیچ دانسته شده و بسیار کوتاه چون ساعتی و یا نیم روزی و یا روزی و به تعبیر آیت‌الله جوادی آملی چون لحظه‌ای معرفی شده است. انسان در این مدت کوتاه عمر، باید سربلند از امتحانی سخت در آید و برای ابدیت خود زندگی معنوی و حیات سعادتمند را تضمین کند. از این مدت کوتاه دنیا به دوره امتحانی یاد می‌شود که هرکس در آن سربلند درآید سعادتمند بوده و هر که در این آزمون مردود شود شقاوتمند خواهد شد.**

توان خود از آن برداشته بودند خوشحال بودند ولی باز آرزو داشتند که بیشتر تلاش می‌کردند و بیش از استطاعت چیزی بر می‌داشتند.

دسته نخست همان اهل دوزخ هستند که در هنگام توزین اعمال وجودی خویش، سبک توشه هستند و چون هیچ چیزی با خود ندارند مشمول «خفت موازینه» می‌باشند و در دوزخ حسرت و ندامت گرفتار می‌شوند و آتش درونشان شعله می‌کشد و آنها را پیوسته عذاب می‌کند.

دسته دوم کسانی هستند که اهل اصحاب یمین شمرده می‌شوند و بهره‌ای از آن گوهرهای وجودی برداشته‌اند و ایشان را بر ترازوی اعمال توزین می‌کنند و به مقدار سرمایه‌ای که اندوخته‌اند در یکی از بهشت‌های هفتگانه جا می‌دهند.

دسته سوم که ابرار و سابقون هستند خداوند به فضل خویش به آنان چنان بها و ارزش می‌بخشد که در قاب قوسین می‌نشینند و از رضوان الله که اکبر است بهره مند شده و در مقام جنت ذات می‌روند.

عوامل خسران

اصولا در تحلیل قرآنی، حضور آدمی در دنیا به یک معنا، حضور در منطقه خطر خسران است.(سوره عصر) ولی انسان‌ها به علل درونی و بیرونی، خود را گاه در معرض خطرات بیشتر قرار می‌دهند.

از جمله کسانی که خود را گرفتار می‌کنند کسانی هستند که به جای ولایت خدا و مومنان،ولایت شیطان را می‌پذیرند و این‌گونه در خسران و زیان آشکار قرار می‌گیرند، زیرا این دشمن سوگند خورده با وسوسه‌های خویش همه سرمایه وجودی انسان و فرصت‌های بهره‌گیری از زندگی دنیوی را از وی می‌گیرد و تباه می‌کند.(نساء، آیه ۱۱۹)

نقل است که روزی شیطان به عارفی نزدیک می‌شود. این عارف که اهل بصیرت و دارای چشم برزخی بوده و می‌توانست ابلیس و جنیان را در عالم مثال ببیند، می‌بیند که ابلیس روبه‌روی او نشسته و به وی می‌نگرد. ابلیس به او اشاره می‌کند تا پیش رود، وی به سبب اینکه مصداق عنوان «مطیع شیطان» نباشد، حاضر نمی‌شود که فرمان ابلیس را بپذیرد و به نزد او برود. پس اشاره می‌کند تا ابلیس پیش او آید.

ابلیس نزد وی می‌آید و با او درباره توحید و شبهات و اشکالاتی که ابلیس براندیشه توحیدی داشته به بحث و گفت‌وگو می‌نشینند. ساعتی چند می‌گذرد و ابلیس شکست می‌خورد. عارف شاد از اینکه ابلیس را شکست داده است و ابلیس شاد از اینکه ساعتی از عمر عارفی را گرفته و فرصت سرمایه او را از وی بازستانده است. عارف می‌گوید: تو که شکست خورده‌ای چرا شادی می‌کنی؟ ابلیس گفت: هدفم این بود که ساعتی از عمر تو را به بیهودگی بگیرم و نگذارم از آن ساعت‌های عمرت به درستی بهره‌گیری که موفق شدم.

آنچه برای ابلیس مهم است گمراه کردن انسان‌هاست و هرکسی را در هر مرتبه‌ای ازکمال که باشد به گونه‌ای گمراه می‌کند و سرمایه‌های وجودی و فرصت‌های زندگی و سرمایه‌اندوزی را از وی می‌ستاند.

از این رو خداوند در آیه ۱۵ سوره زمر، تباه کردن عمر خود و خانواده را زیانی آشکار معرفی می‌کند که بسیاری از مردم در آخرت با این زیان بزرگ رو برو می‌شوند. انسان‌ها بسیاری از وقت مفید خود را به بطالت و خوشگذرانی می‌گذرانند و نام آن را تفریح و سرگرمی می‌گذارند. اینان همانند دانش‌آموزانی هستند که در طول شب‌های امتحان به جای درس خواندن و مطالعه به بازی کردن و فیلم دیدن مشغول می‌شوند و در روز امتحان دست خالی و در پایان سال، مردود از مدرسه بیرون می‌آیند.

حال سؤال این است که چرا انسان‌ها با آنکه می‌دانند که زندگی دنیا و وجود انسانی فرصت و سرمایه‌های وجودی آنان برای زندگی دیگر آن جهانی است، باز هم به سویی می‌روند که از سرمایه ضرر و زیان می‌کنند و اندوخته‌های خود را نابود می‌سازند؟

قرآن در پاسخ به این چرایی، علل و عواملی را مطرح می‌کند که از جمله آنها می‌توان به احساس ایمنی بشر از مکر و نقشه خدا اشاره کرد.

خداوند در آیه ۹۹ سوره اعراف می‌فرماید که بسیاری از مردم از مکر و امتحانات خداوند احساس امنیت می‌کنند و خاطرشان آسوده است،در حالی که انسان تا زمانی که در دنیاست نباید خود را از مکر خداوند ایمن بشمارد، زیرا دنیا مکانی برای آزمون‌های سخت و دشوار است تا هر کسی آنچه را دارد بنمایاند. از این رو سنت ابتلاء و امتحان به عنوان یک سنت الهی در قرآن بارها بیان و تبیین شده و مردمان را از آن آگاه ساخته است.

باطل گرایی و روی‌آوری به کفر (عنکبوت‌آیه۵۲)،فرورفتن‌دراندیشه‌وسخنان‌باطل (توبه‌آیه۶۹)،پذیرش‌غیراسلام‌به‌عنوان‌آیین‌زندگی (آل عمران آیه ۸۵)، ترک عمل به قرآن و فراموشی از روی بی‌اعتنایی به قرآن و آموزه‌های وحیانی آن (اعراف آیه ۵۳)، سستی و ضعف ایمان به خدا و تزلزل درپرستش وی (حج آیه ۱۱)، تسلیم شدن در برابر غیر خدا (آل عمران آیه ۸۵)، تکذیب آیات الهی (اعراف آیه ۱۷۷ و ۱۷۸ و یونس آیه ۹۵) واندیشه تکذیب آخرت و باوربه رستاخیز(انعام آیه ۳۱ و یونس آیه ۴۵) از جمله عواملی است که آدمی را به سوی خسران سوق می‌دهد.

نگرش‌ها و باورهای غلط موجب می‌شود تا آدمی در رفتارش به گونه‌ای عمل کند که سرمایه‌های وجودی و فرصت‌های بهره مندی از زندگی دنیوی را از دست بدهد.چنین شخصی به جای بهره‌گیری از مال و ثروت برای‌اندوختن توشه آخرت و ساختن آخرت خود، به مال دنیوی دلبستگی می‌یابد (توبه آیه ۶۹ و منافقون آیه ۹ و نوح آیه ۲۱) و به جای آخرت‌گرایی، دنیاطلبی در جانش نفوذ می‌کند(اعراف آیات ۱۷۶ تا ۱۷۸؛ توبه‌آیه ۶۹) و گناه کردن و زیبا دیدن گناه (فصلت آیه ۲۵) و زورگویی (ابراهیم آیه ۱۵) و سد راه خدا شدن (هود آیه ۱۹ و ۲۱) و عصیان کردن (انعام آیه ۳۱ و اعراف آیات ۲۲ و ۲۳) و تباهی کردارهای نیک (مائده آیه ۵۳ و کهف آیه ۱۰۳ و ۱۰۴) برای او امری عادی و درست جلوه می‌کند.

قرآن موارد دیگری را نیز به عنوان علل و عوامل خسران بشر و رفتارهایی که موجب تباهی سرمایه می‌شود بیان کرده که به همین مقدار بسنده می‌شود، اما در یک کلام می‌توان گفت که اندیشه‌های باطل در کنار نگرش و کارهای زشت آدمی را به سوی تباهی و سرمایه سوزی سوق می‌دهد و زمینه خسران و زیان بشر را برای ابد فراهم می‌آورد.

راه مصون ماندن از زیان در سرمایه عمر

هنگامی که سخن از مصونیت یابی می‌کنیم، این مفهوم را باور کرده‌ایم که در معرض خطر هستیم و نیاز است تا به شکلی خود را از آن حفظ کنیم.

تحلیل قرآن از انسان روی زمین آن است که انسان‌ها همه در معرض خطر زیان سرمایه و از دست دادن سرمایه‌های وجودی خداداد و فرصت‌های مناسب و خوب برای زندگی برتر و بهتر می‌باشند(سوره عصر) از این رو از همان آغاز در پی ارائه راهکارهایی برای برونرفت از مشکل زیان و خسران طبیعی در زندگی دنیوی است.

قرآن در سوره عصر تنها آن دسته از انسان‌ها را مصون یافته از خسران بر می‌شمارد که بتوانند به ایمان واقعی و عمل صالح در شخصیت خویش دست یافته و دیگران را به ایمان و عمل صالح دعوت کنند. این بدان معناست که خودسازی و دیگرسازی به شکل مطلوب تنها راهی است که آدمی را از خسران نجات می‌دهد.

آیات۲۳ و ۱۴۹ سوره اعراف و ۴۷ سوره هود نیز توبه و بهره مندی از آمرزش الهی را موجب مصونیت یابی از خسران معرفی می‌کند. بنابراین انسان برای در امان ماندن از تهدید دائمی خسران و زیان و مکر الهی و امتحان‌های سخت خداوندی

> **سفارش دیگران به حق و صبر به معنای آن است که از منظر قرآن نجات شخص از خسران به نجات دیگران از خسران، پیوند خورده است و شخص نمی‌تواند به سادگی از بار مسئولیت‌های اجتماعی شانه خالی کند. چنین تفکری است که خودسازی را در کنار دیگرسازی و عرفان فردی را در کنار عرفان اجتماعی معنا می‌بخشد و زهد و عرفان را زمانی کارساز می‌شمارد که دیگران را به خدا و اعمال نیک دعوت کند.**

در زمین، باید از استغفار و توبه به عنوان راه مصونیت‌یابی بهره گیرد.

تزکیه نفس (شمس آیات ۹ و ۱۰)،اندیشه و تعقل درباره هدف آفرینش و جایگاه آخرت و ارزش آن (انعام آیات ۳۱ و ۳۲)، پذیرش ولایت الهی و اطاعت از او (آل عمران آیات ۱۴۹ و ۱۵۰)، تقویت پایه‌های تقوا و پرهیز از گناهان و ناپسندهای عقلانی و شرعی (طلاق آیات ۹ و ۱۰)، بی‌ارزش شمردن دنیا به جای اصل شمردن آن و نیز اعتقاد به بازیچه و لهو و لعب بودن آن و اصالت بخشی به آخرت و بهره‌گیری از هر فرصت مادی و دنیوی برای نزدیک شدن به خدا(انعام آیات ۳۱ و ۳۲)، بهره مندی از رحمت الهی (بقره آیه ۶۴ و اعراف آیه ۲۳ و ۱۴۹) از دیگر عوامل مصونیت یابی است که قرآن بر آن تاکید می‌کند. سفارش دیگران به حق و صبر (عصر آیات ۲ و ۳) به معنای آن است که از منظر قرآن نجات شخص از خسران به نجات دیگران از خسران، پیوند خورده است و شخص نمی‌تواند به سادگی از بار مسئولیت‌های اجتماعی شانه خالی کند. چنین تفکری است که خودسازی را در کنار دیگرسازی و عرفان فردی را در کنار عرفان اجتماعی معنا می‌بخشد و زهد و عرفان را زمانی کارساز می‌شمارد که دیگران را به خدا و اعمال نیک دعوت کند.

از آنجا که انسان همواره در معرض خطر است باید افزون بر خود بر خدا تکیه کند و هر کار خویش را خواسته و مشیت و توفیق الهی بشمارد.

این‌جاست که فضل الهی (بقره آیه ۶۴) و نصرت خداوند (آل عمران آیات ۱۴۹و ۱۵۰) به عنوان عوامل مصونیت یابی معرفی می‌شود و بر توکل و توفیق و تفویض در کارها تاکید می‌شود.

چراغ راه

حجاب آمال و اعمال ناشایست مانع قرب الهی

قال الامام سجاد(ع): «اللهم... ان الراحل الیک قریب المسافه، وانک لاتحتجب عن خلقک الا ان تحجبهم الامال دونک».

امام سجاد(ع) در دعای «ابوحمزه» می‌فرماید: بار الها! آن کس که به سوی تو کوچ کند، راه زیادی تا رسیدن به تو ندارد، و یقین دارم چهره تو در پرده نیست، این آمال و اعمال ناشایست بندگان است که حجاب دیده آنها می‌گردد.[1]

۱- مفاتیح‌الجنان، دعای ابوحمزه ثمالی

حکایت خوبان

یافتن خدا در حالت اضطرار

شخصی از امام صادق(ع) پرسید: «چه دلیلی بر وجود خدا هست؟ حضرت فرمود: آیا تاکنون کشتی سوار شده‌ای؟ گفت: بلی. فرمود: آیا اتفاق افتاده که دریا طوفانی شود و کشتی در شرف غرق شدن باشد، و امید تو از همه جا بریده شود؟ گفت: بلی یک چنین اتفاقی افتاد. فرمود: آیا در آن وقت دلت متوجه به جایی بود و ملجأ و پناهی می‌جست و از یک نقطه‌ای خواهش می‌کرد که تو را نجات دهد؟ گفت: بلی. حضرت فرمود: او همان خداست.» امام صادق(ع) خداوند را از راه دل خود او به او شناساند. «و فی انفسکم افلا تبصرون» در وجود خودتان هم، پس چرا چشم بینا ندارید؟! (الذاریات- ۲۱)[1]

۱- بحارالانوار، ج ۳، ص ۴۱، ح ۱۶.

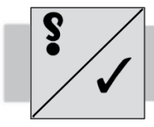

پرسش و پاسخ

حقیقت کمال الانقطاع

پرسش:

اینکه در دعا از خدای متعال می‌طلبیم که مقام کمال الانقطاع را به ما عطا فرماید، به چه معنا است و چگونه می‌توان به این مقام دست یافت؟

پاسخ:

نفی استقلال از غیرخدا

در جهان‌بینی توحیدی، هیچ موجودی در این عالم در بقا و حیات و تاثیرگذاری خود مستقل از خدای متعال نیست و عین ربط،وابستگی و نیازمندی و تعلق به خدای خالق هستی می‌باشد بنابراین زمانی که انسان برای جلب توجه دیگران و کسب محبوبیت در نزد آنان و یا به طمع خیری از سوی آنها یا از خوف صدمه و ضرری از جانب آنان، عمل خود را آمیخته به ریا می‌کند و از محور اخلاص و قصد قربت کنار می‌افتد، همه به خاطر آن است که در اعماق دل خود استقلالی برای آنها قائل است، و می‌پندارد که آنها مستقل از خدا، می‌توانند منشأ خیر و شری باشند، و لذا به فکر جلب توجه به آنها می‌افتد و یا قصد نزدیکی به آنان را می‌کند. حال آنکه اگر همین استقلال‌ها را از آن خدا بداند و برای کسی جز خدا استقلالی قائل نشود، در این صورت چگونه می‌تواند جز خدا رو به سوی فرد دیگری کند و در اندیشه رضای کس دیگری باشد؟! بنابراین ریشه رو گردانی و غفلت و در نتیجه دوری از خدا در این عامل اصلی نهفته است که انسان به چنان ارتباط بین خود و خدا پی نمی‌برد، و اگر هم در مقام لفظ و آن اذعان داشته باشد، هنوز به مرتبه باور و دریافت قبلی نرسیده و به مرحله کمال الانقطاع نائل نشده است.

مقام انقطاع الی‌الله

مقام انقطاع الی‌الله، در واقع یک مرتبه‌ای از ذکر الله است که در آن بنده از همه چیز و همه کس منقطع شده و به درگاه پروردگار خویش می‌پیوندد، و هیچ نوع علاقه و میلی که معارض با حب الهی و رضا و خشنودی او باشد، در وجود او باقی نمی‌ماند. امام علی(ع) چنین مقام انقطاع کاملی را از درگاه خدا مسئلت می‌کند: «الهی هب‌لی کمال الانقطاع الیک» خدایا، کمال انقطاع به سوی خودت را برایم عطا کن (مناجات شعبانیه، مفاتیح الجنان) و در قرآن کریم خداوند متعال خطاب به پیامبر اکرم(ص) دستور می‌دهد که: «واذکراسم ربک و تبتل الیه تبتیلا» نام پروردگارت را مدام یاد کن و به کلی از غیر منقطع شده رو به سوی او کن. (مزمل- ۸) اهمیت ذکر دائم و حضور بی‌غیبت در پیشگاه خدا برای اولیای حق تا آنجا است که امام سجاد(ع) خطاب به پروردگار خویش عرض می‌کند: «واستغفرک من کل لذه بغیر ذکرک» از هر لذتی جز یاد تو، طلب آمرزش می‌کنم (مناجات الذاکرین، مفاتیح‌الجنان)

تامل در این سخن امام سجاد(ع) حقایق مهمی را معلوم می‌گرداند، از جمله اینکه برای چنین شخصیت‌های والامقام، هر لذتی که به ذائقه دل برسد و به دنبال آن میلی به سوی آن ایجاد شود، چون روی دل را، اگرچه اندک، از درگاه عظمت الهی منصرف گردانیده و معطوف و مشغول به غیر او می‌کند، احتیاج به جبران از راه استغفار و طلب آمرزش دارد و این یکی از رموز اصلی استغفارهایی است که از جانب شخصیت‌های آسمانی صورت می‌گرفته است. همچنین پیامبر اکرم(ص) در این رابطه می‌فرماید: «انی لاستغفرالله فی کل یوم سبعین مره» همانا من هر روز هفتاد بار، از درگاه خدا طلب آمرزش می‌کنم.(مستدرک‌الوسایل، ج ۱، ص ۳۸۷) از اینجا می‌توان دریافت که هرچه میل و گرایش به سوی لذات مادی و دنیوی در انسان بیشتر باشد(لذت‌طلبی) محرومیت از توجه قلبی به درگاه خدا بیشتر خواهد شد.

نماز شب راهکار تثبیت مقام کمال‌الانقطاع

برای تثبیت و تحکیم ذکر قلبی و مقام کمال‌الانقطاع در شخصیت‌های آسمانی، علاوه بر تکالیف و وظایفی که برعهده همگان است، تکالیف خاصی نیز از جانب خدای متعال برای آنها تعیین گردیده است تا در سایه مداومت بر این اعمال و تکالیف، در مراتب توجه و ذکر بالاتر رفته و روز به روز بر حضور قلب آنان افزوده گردد. از آن جمله است وجوب نماز شب بر پیامبر اکرم(ص) که بنابر نص آیات قرآن می‌بایست آن حضرت هر شب بخشی از وقت خود را صرف نماز و دعا و نیایش و تضرع و تذلل کند. نافله نماز شب به جهت امتیازات خاصی که دارد در تقویت حال توجه و حصول صفای نفس و نیل به مقام کمال‌الانقطاع نقش منحصر به فردی دارد. «ان ناشئه اللیل هی اشد وطأ و اقوم قیلا» نماز در دل شب، گامی ثابت و استوار، و صائب‌ترین و پایدارترین سخن است. (مزمل- ۶)

آری نماز شب بیش از هر عمل دیگر در صفای نفس، انسان را ثابت‌قدم‌تر می‌سازد و بهتر از هر چیز دیگری، نفس آدمی را از اینکه به وسیله اشتغالات روز دچار کدورت شود، حفظ و نگهداری می‌کند.

سلوک عارفانه

انقطاع اضطراری، انقطاع اختیاری

انسان در دو حال ممکن است خدا را بخواند: یکی در وقتی که اسباب و علل از او منقطع شود و دچار سختی و اضطرار گردد و یکی در وقتی که روح خودش اوج بگیرد و خود خویشتن را از اسباب و عل

واکاوی لایحه بودجه ۱۴۰۲

از سیاست‌های مالیاتی تا میزان وابستگی به نفت

لایحه بودجه سال آینده ۲۱ دی از طرف دولت به مجلس ارائه شد، برخی کارشناسان اقتصادی معتقدند بودجه سال ۱۴۰۲ تفاوت چندانی با بودجه ۱۴۰۱ نداشته و تنها تفاوت آن افزایش درآمدهای مالیاتی بیش از ۶۰ درصد است. درعین‌حال برخی دیگر از کارشناسان معتقدند بودجه به صورت انقباضی‌تر بسته شده و افزایش ۱۰۰ درصدی فروش اوراق دولتی و افزایش ۶۰ درصدی درآمدهای مالیاتی گواه این نظریه است، در این گزارش قصد داریم به صورت مختصر بخش‌های درآمدی بودجه را بررسی کنیم:

سیاست‌های مالیاتی

بر اساس لایحه بودجه سال ۱۴۰۲ کل کشور، درآمدهای عمومی دولت یک هزار و ۱۵۷ هزار میلیارد تومان در نظر گرفته شده است. در این بین سهم مالیات در درآمدهای بودجه ۴۱ درصد خواهد بود که این سهم تحول در اقتصاد ایران در سال‌های اخیر بوده و تأثیرات مثبت خود را در سال‌های آینده نشان می‌دهد.

نکته دیگر مالیات بر عایدی سرمایه است که در صورت تصویب می‌تواند کمک حال درآمدهای مالیاتی دولت بوده و از طرف دیگر بتواند سرعت رشد پایه پولی و خلق پول را کاهش دهد.

در سال گذشته بخش مالیاتی ۵۲۶ همت بوده که امسال به ۸۲۶ همت رسیده و نسبت به سال قبل بیش از ۶۰ درصد افزایش را نشان می‌دهد. در زیر بخشی از درآمدهای مالیاتی دولت آورده شده است:

درآمد ۱۵۹ هزار میلیارد تومانی دولت از محل مالیات بر ارزش افزوده

طبق لایحه بودجه سال بعد، درآمد حاصل از مالیات بر ارزش افزوده برای سال آینده به میزان ۱۵۹ هزار و ۵۳۳ میلیارد تومان در نظر گرفته شده است.

همچنین درآمد حاصل از یک درصد نرخ مالیات بر ارزش افزوده موضوع ماده ۳۷ قانون الحاق برخی مواد به قانون تنظیم بخشی از مقررات مالی دولت؛ معادل ۳۹ هزار و ۶۸۴ میلیارد تومان پیش‌بینی شده است. درآمد حاصل از رسیدگی قطعی پرونده‌های مودیان مالیات بر ارزش افزوده موضوع بند ب تبصره ۶ نیز معادل یک هزار و ۹۹ میلیارد تومان در نظر گرفته شده است.

درآمد ۱۲۹ هزار میلیارد تومانی دولت از مالیات واردات

بر اساس لایحه بودجه سال ۱۴۰۲ کل کشور، مجموع درآمد حاصل از مالیات بر واردات برای دولت در سال آینده ۱۲۹ هزار و ۷۱۲ میلیارد تومان در نظر گرفته شده است. این درآمد شامل درآمد حاصل از حقوق ورودی سایر کالا، درآمد حاصل از حقوق ورودی خودروها، درآمد حاصل از حقوق ورودی دستگاه‌های اجرایی، درآمد حاصل از یک درصد عوارض بر واردات، درآمد حاصل از ثبت معافیت‌ها و تخفیف‌های گمرکی به نرخ صفر تا سقف ۶۱۰۰۰ میلیارد ریال، درآمد حاصل از حقوق ورودی موضوع ماده ۲ قانون مدیریت حمل‌ونقل سوخت و درآمد حاصل از حقوق ورودی واردات گوشی‌های موبایل ساخته شده خارجی با قیمت بیش از ۶۰۰ دلار.

وضعیت بازار سرمایه در لایحه بودجه ۱۴۰۲

در لایحه بودجه سال آینده مقرر شده است ۱۵ هزار میلیارد تومان از سهام شرکت‌های دولتی برای حمایت از سهامداران خرد از مخاطرات بازار سرمایه به صندوق تثبیت بازار سرمایه واگذار شود. از سوی دیگر جهت تقویت بنیه شرکت‌ها، بخشی از سودی که به افزایش سرمایه این شرکت‌ها اختصاص پیدا کند با نرخ صفر معافیت مالیاتی محاسبه می‌شود. با این اقدام شرکت‌ها به افزایش سرمایه تشویق و قدرت سرمایه‌گذاری و توسعه فعالیت‌های شرکت‌های بورسی بیش‌ازپیش فراهم می‌شود. این خبر به‌اندازه کافی محرک تقاضا در بازار سرمایه نیست. البته معامله کالاها در قالب گواهی سپرده کالایی و حذف مالیات بر ارزش افزوده در بورس کالا خبر خوبی برای توسعه بازار سرمایه است. اما محرک‌های فوق نمی‌تواند جهت‌دهی کلی به بازار سرمایه دهد و بازار برای تعیین تکلیف نیاز به مشخص شدن وضعیت دلار نیما و دلار توافقی دارد. یکی از نکات مثبت این روزهای معامله ارز، نزدیک شدن قیمت دلار توافقی به قیمت دلار بازار آزاد و فاصله کم آن است که در صورت استمرار می‌تواند سوددهی برخی از شرکت‌های بورسی که در این بازار ارز را عرضه می‌کنند را بیشتر کرده و دلار نیما را نیز همچنان زنده نگه دارد.

البته بازار سرمایه با موانعی برای رشد در سال آینده روبه‌رو است که مهم‌ترین آن افزایش ۴۰ درصدی نرخ خوراک پتروشیمی‌ها است که حاشیه سود این صنعت را کاهشی کرده و حتی برخی از شرکت‌ها را می‌تواند عملاً از سوددهی خارج کند، نکته دیگر وضعیت خوراک صنایعی مانند سیمان و فولاد است که باید دید مجلس چه راهکاری را برای آن اجرایی خواهد کرد.

نوید رجایی کارشناس ارشد اقتصادی در این باره به مهر گفت: در مورد بودجه اگر نگاهی به گاز اروپا داشته باشیم متوجه خواهیم شد که نمودارها روند نزولی داشته و انتظار می‌رفت قیمت زیر ۵ هزار تومان برای گاز در نظر می‌گرفت که فاصله محسوسی دارد و این اصلاً خبر خوبی برای صنایع به‌ویژه پتروشیمی‌ها نیست. از سوی دیگر با نگاه کلی به بودجه می‌توان بیان داشت در این مورد تمام تلاش‌ها به کار گرفته شده به عنوان مثال اوره به نرخ واقعی‌تر در بورس کالا مبنای قیمت است و در نتیجه این به ضرر دلال‌ها می‌باشد اما از سوی دیگر وجود این می‌تواند باعث افزایش بالای چهل درصدی در محصولات کشاورزی شود که دولت باید تدابیری برای محصولات کشاورزی در نظر بگیرد. یک مورد دیگر که بسیار باید توجه کرد برنامه بازنشستگی است که پیش از این وزیر اقتصاد از برنامه‌های بازنشستگی و تأمین منابع مالی برای بازنشسته‌ها بسیار شکایت کرده بود. با افزایش ۲ سال سن بازنشستگی دولت تلاش خود را به کار گرفته تا با استفاده از این قانون هزینه‌های کمتری را متحمل شود.

رجایی به بخش‌های درآمدی دولت نیز اشاره کرده و افزود: بودجه نیز سقف درآمدهای نفتی ۶۰۰ همت در نظر گرفته شده که پنجاه درصد بیشتر از سال قبل است این بدان معنا است که در صورت عدم افزایش قیمت نفت جهانی باید شاهد افزایش دلار به بیش از ۵۰ هزار تومان باشیم. برای درآمدهای مالیاتی رقمی بالغ بر ۸۲۶ همت در نظر گرفته شده و این نشان دهنده آن است که دولت سیاست‌های انقباضی را با شدت بیشتری ادامه خواهد داد. همچنین برای بورس و حمایت از این بازار رقمی بالغ بر ۱۵ همت در نظر گرفتند که بسیار ناچیز است.

آیا فروش نفت در بودجه واقعی است؟

مهم‌ترین بخش بودجه در سال‌های گذشته فروش نفت و وابستگی بودجه به نفت است، خوشبختانه در سال‌های اخیر این وابستگی کاهش یافته است، در سال ۱۴۰۱ میزان درآمدهای نفتی به میزان ۳۸۰ همت برای نفت و فرآورده‌های نفتی پیش‌بینی شده بود که بر اساس لایحه بودجه سال ۱۴۰۲ کل کشور، منابع حاصل از فروش نفت و فرآورده‌های نفتی ۶۰۳ هزار و ۸۰۷ میلیارد تومان در نظر گرفته شده است. ۳۰ درصد درآمدهای دولت در لایحه بودجه توسط فروش نفت و فرآورده‌های نفتی در نظر گرفته شده و باید دید این پیش‌بینی محقق می‌شود یا خیر؟

البته برخی دیگر از کارشناسان معتقدند تحلیل فروش نفت زمانی اتفاق خواهد افتاد که صادرات نفت ثابت باشد اما اگر با افزایش صادرات نفت مواجه شویم که (طبق وعده‌های وزیر نفت قرار است صادرات نفت بیشتر اتفاق بیفتد) می‌توان به محقق شدن آن امیدوار بود. اما برخی دیگر معتقدند پیش‌بینی درآمدهای نفتی به صورت غیرواقعی انجام شده که در صورت عدم پیش‌بینی می‌تواند ۴۰۰ تا ۵۰۰ همت تراز کسری بودجه را به وجود بیاورد.

فروش اوراق

بر اساس لایحه بودجه ۱۴۰۲ کل کشور، به دولت اجازه داده می‌شود برای تأمین مالی مصارف این قانون تا ۱۸۵ همت انواع اوراق مالی اسلامی (ریالی- ارزی) را منتشر کند. اسناد خزانه اسلامی منتشره با سررسید تا پایان سال ۱۴۰۵ به طلبکاران دستگاه‌های اجرایی بابت تادیه مطالبات واگذار می‌شود. بازپرداخت سود و هزینه‌های مربوط به انتشار اوراق در جداول شماره ۸ و ۹ این قانون پیش‌بینی و قابل پرداخت است.

سال گذشته فروش اوراق ۸۸ هزار میلیارد تومان دولت برای فروش اوراق در نظر گرفته شده بود اما سال جاری این میزان به ۱۸۵ هزار میلیارد تومان رسیده که افزایش بیش از ۱۰۰ درصدی را نشان می‌دهد، جالب است بدانید میزان فروش اوراق در سال ۱۴۰۱ نسبت به سال ۱۴۰۰ نیز به میزان ۱۰۰ درصد افزایش یافته بود. فروش اوراق یکی از راه‌های تأمین هزینه‌های دولت است، البته افزایش فروش اوراق می‌تواند فشار را بر بازار سهام بیشتر کرده و آهنگ رشد بازار سرمایه را کمتر کند، البته باید دید دولت در مقطع فعلی می‌تواند سیاست انقباضی را در پیش بگیرد و یا مجبور است با همان دست فرمان سال ۱۴۰۱ سیاست معتدل اقتصادی را در پیش گرفته تا هم تولید دچار رکود نشده و هم نرخ تورم به شدت افزایشی نشود.

فروش اموال منقول و غیر منقول

منابع حاصل از فروش واگذاری اموال منقول و غیرمنقول ۱۰۷ هزار و ۹۹۹ میلیارد تومان تعیین شده است که یک هشتم درآمدهای مالیاتی سال آینده دولت است. نکته قابل توجه افزایش ۴ برابری این درآمد نسبت به سال قبل است.

درآمد حاصل از مالکیت دولت به ویژه در بخش‌های معدنی و صنعتی در بودجه امسال ۹۶ همت (هزار میلیارد تومان) بوده که نسبت به سال گذشته افزایش کمی داشته و از ۸۷ همت به ۹۶ همت رسیده است.

درآمد حاصل از فروش کالا و خدمات نیز ۲۷ همت بوده که نسبت به سال قبل با افزایش کمی مواجه شده و از ۱۸ همت به ۲۷ همت رسیده است.

منابع حاصل از واگذاری شرکت‌های دولتی نیز از ۷۱ همت به ۱۰۶ همت رسیده که افزایش بیش از ۴۰ درصدی را نشان می‌دهد. سایر درآمد دولت نیز ۲۹ همت بوده که نسبت به سال قبل کاهش ۴ همتی را داشته است.

تفاوت‌های ماهیتی دو لایحه بودجه

درخصوص تفاوت‌های ماهیتی دو لایحه بودجه ۱۴۰۲ و قانون بودجه ۱۴۰۱ هم نکات زیر قابل توجه است.

۱- عبور از اصلاحات اقتصادی و فصل تثبیت تورم در ۱۴۰۲

امسال برخی اصلاحات از جمله اصلاحات ارز ترجیحی در ابتدای سال اعمال شد که به خودی خود یک اثر بیرونی قابل توجه بر پیکره اقتصاد داشته است. از سوی دیگر ۵۷ درصد به حقوق کارگران اضافه شد و نیز سایر اتفاقات اصلاحی که در ساختار اقتصادی کشور رخ داد، که این تغییرات منجر به تشدید نسبی وضعیت تورمی اقتصاد در سال جاری شد که پیش‌بینی می‌شود در سال آتی، دولت وضعیت بسیار متعادل‌تری برای وصول درآمدها و کنترل هزینه‌ها داشته باشد.

وضعیت پر چالش پرداخت‌ها در بودجه ۱۴۰۱

پرداخت بدهی رتبه‌بندی معلمان، پاداش بازنشستگان، حق و حقوق پرستاران و ۱۰ درصد افزایش حقوق همگی انجام شده، در عین حال که یارانه نقدی هم هر ماه پرداخت می‌شود و این هزینه‌ها بدون استقراض انجام شده است. منابع و مصارف در دولت به گونه‌ای تنظیم شده که کمترین مغایرت را دارد و این موضوع کم نظیر بوده است.

البته باید به این نکته توجه داشت که با این تحولات تورم به عدد ۴۰ درصد رسید یعنی از زمانی که دولت سیزدهم تحویل گرفته شد، تورم ۱۹ درصد کاهش پیدا کرد. در همین خصوص میرکاظمی رئیس‌سازمان برنامه و بودجه با تاکید بر تداوم مسیر کاهش تورم گفت: این روند کاهش را مدیریت می‌کنیم تا به تدریج ادامه یابد و امیدواریم سال آینده نیز این روند کاهشی تداوم داشته باشد.

۲- تکمیل ابزار مهم «حساب واحد خزانه» برای سال ۱۴۰۲

طبق قانون بودجه ۱۴۰۱ تمامی دستگاه‌های اجرایی موظف بودند تا پایان خرداد ماه حساب‌های فرعی خود را نزد سایر بانک‌ها مسدود کنند؛ دولت سیزدهم اجرای حساب واحد خزانه را در دستور کار خود قرار داده است، اما در سال جاری برخی نهادها نظیر دانشگاه‌های علوم پزشکی و شرکت‌های نفتی از اجرای این دستور سر باز می‌زنند. این مقاومت در مقابل اجرای قانون، باید توسط مسئولین دولت و دستگاه‌های نظارتی پاسخ داده شود تا قانون هرچه سریع‌تر اجرایی شود. بر این اساس پیش‌بینی می‌شود ابزار حساب واحد خزانه در سال بعد به طور کامل در اختیار دولت قرار گیرد و از این طریق یک منبع مطمئن برای مدیریت هزینه‌ها و درآمدها در اختیار مجموعه خزانه‌داری و وزارت اقتصاد قرار خواهد گرفت. وزیر اقتصاد در این خصوص گفته است، از خزانه‌دار کل کشور خواسته‌ام که هر یک از دستگاه‌های اجرایی کشور یا دانشگاه‌ها، اگر تا پایان دی ماه مصوبه هیئت وزیران را اجرایی نکنند، در خدماتی که خزانه‌داری کل کشور باید به دستگاه‌های مربوطه بدهد، تجدیدنظر کند.

گفتنی است، با توجه به بررسی‌های انجام شده همواره بیش از ۲۰۰ هزار میلیارد تومان منابع در حساب واحد خزانه وجود دارد در این بین اما مسئله اساسی تسویه مجدد برداشت‌های احتمالی از سوی دولت است که اگر به درستی انجام نشود می‌تواند منجر به کسری بودجه شود.

۳- افزایش منطقی ۲۰ درصدی برای حقوق کارکنان و بازنشستگان دولت

درباره افزایش ۲۰ درصدی حقوق کارمندان با وجود تورم ۴۰ درصدی باید در وهله اول به این تکته توجه داشت که در سال‌های گذشته نیز به روال همین ترتیب بوده است. دو راه‌حل در این مورد وجود دارد، گاهی وقت‌ها با یک منابع ناپایدار حقوق‌ها را افزایش می‌دهید و پرداخت مرتبط با آنرا صورت می‌دهد، به نوعی از یک طرف به مردم افزایش حقوق را متناسب با تورم لحاظ میکنید و از طرف دیگر از جیب مردم خارج می‌کنید، این به نفع مردم نیست. اگر روند قبلی را ادامه می‌دادیم امروز مجبور می‌شدیم پایه پولی را افزایش دهیم که این موضوع تورم سنگینی را بر مردم تحمیل می‌کرد. با اصلاحاتی که انجام شد این موضوع مدیریت شد و این امر به عنوان یکی از ریشه‌های افزایش نقدینگی مهار شده و سال آینده این مشکلات را کمتر خواهیم داشت.

۴- برداشتن نسبی تسهیلات تکلیفی از روی دوش بانک‌ها

یکی از عوامل افزایش نقدینگی و بروز تورم در کشور، تکالیفی است که بر دوش بانک‌ها گذاشته می‌شد و چنین ظرفیتی وجود نداشت که در نتیجه موجب اضافه برداشت می‌شد. در صورت تعیین تکالیف بانک‌ها توسط دولت و تامین نیازها، افزایش نقدینگی نخواهیم داشت.

۵-تاکید دولت روی انضباط مالی

در بودجه ۱۴۰۲ فروش دارایی‌های سرمایه‌ای و مالیات بر درآمدها دقیق محاسبه شده و مصارف هم واقعی در نظر گرفته شده است، دولت رعایت منابع و مصارف و واقعی بودن آنها را دنبال می‌کند تا کمترین مغایرت را در بودجه داشته باشد.

در مجموع برخی معتقدند بودجه سال ۱۴۰۲ به میزان ۳۰ تا ۳۵ درصد بر آمار نقدینگی بیفزاید و در سال ۱۴۰۲ تورم حداقل در محدوده ۲۵ تا ۳۵ درصد باشد البته اگر با ناهماهنگی در دیگر بخش‌های درآمدهای عملیاتی رخ بدهد می‌تواند تورم بیشتر را رقم بزند. تحقق درآمدهای نفتی از راه افزایش فروش نفت در مقطع فعلی می‌تواند دست دولت برای کنترل تورم و کنترل نرخ ارز را بازتر کند اما فروش نفت پایین‌تر از مقدار پیش‌بینی شده می‌تواند فشار بر بازار ارز را افزوده و دولت را مجبور به پذیرش نرخ ارز بالای ۴۰ هزار تومان کند و هم زمان دولت دست به درآمدزایی از راه‌های دیگر مانند مالیات، فروش اوراق و عرضه شرکت‌های دولتی و... زند. باید دید استراتژی فعلی دولت در کنترل پایه پولی و تورم تولیدکننده می‌تواند در سال آینده اتفاق بیفتد یا خیر؟

منابع: خبرگزاری‌های مهر و تسنیم

انتشار صورت‌های مالی

گام مهمی برای شفافیت در شرکت‌های دولتی

یکی از موضوعاتی که در وزارت اقتصاد یک قدم بسیار مهم و رو به جلو است، بحث شفافیت صورت‌های مالی شرکت‌های دولتی و انتشار آنها در سامانه کدال است.

به گزارش فارس،حدود ۶۰ درصد بودجه کل کشور، مربوط به بودجه شرکت‌های دولتی است، در واقع ۶۰ درصد گردش مالی دولت در داخل شرکت‌های دولتی است و مجموع بودجه این شرکت‌ها در قانون بودجه ۱۴۰۱ به حدود ۲۲۰۰ هزار میلیارد تومان رسید.

تاریک‌خانه شرکت‌های دولتی

با این وجود، این بخش از بودجه کل کشور در مجلس شورای اسلامی بررسی نمی‌شود و غیر از اقلام مرتبط با منابع عمومی مانند سود سهام، مالیات، اعتبارات تملک دارایی‌های سرمایه‌ای و اعتبارات هزینه ای، سایر ارقام منابع و مصارف این شرکت‌ها در قوه مقننه مورد بررسی قرار نمی‌گیرند، با توجه به همین وضعیت، بودجه این شرکت‌ها را می‌توان به «تاریک‌خانه» تشبیه کرد.

تاریک‌خانه‌ای که بستری برای قانون‌گریزی و حقوق‌های نجومی فراهم کرده است، حالا وزارت اقتصاد در تصمیمی شجاعانه اقدام به انتشار صورت‌های مالی شرکت‌های دولتی کرده است که گامی رو به جلو و مثبت ارزیابی می‌شود.

تلاش دولت سیزدهم برای شفاف‌سازی صورت مالی شرکت‌های دولتی

یکی از اقدامات مهمی که در وزارت اقتصاد دولت سیزدهم در جهت افزایش بهره‌وری، شفافیت و مقابله با فساد انجام شد؛ شفافیت صورت‌های مالی شرکت‌های دولتی بوده است.

هدف اصلی از انتشار صورت‌های مالی شرکت‌های دولتی، افزایش بهره‌وری این شرکت‌ها و یا به عبارت دقیق‌تر، بهبود کیفیت حکمرانی دارایی‌های دولت است، در واقع، انتشار صورت‌های مالی زمینه اصلاح شرکت‌های دولتی را فراهم خواهد کرد، مثلا موجب می‌شود که مدیران با عملکرد قوی که توانسته‌اند کارایی شرکت را افزایش دهند، با مدیران با عملکرد ضعیف شناسایی و تفکیک شوند، تا در انتصاب‌های بعدی از مدیرانی استفاده شود که دارای عملکرد قابل قبولی تری هستند و مدیران ناکارآمد به پست‌های پایین تر، تنزل رتبه پیدا کنند.

افشای صورت‌های مالی، مدیران شرکت‌ها را برای بهبود عملکرد تحریک می‌کند

همچنین در گذشته عملکرد شرکت‌ها در یک تاریکخانه صورت می‌گرفت و ارزیابی از عملکرد مدیران آنها به نمایش گذاشته نمی‌شد و در نتیجه، این افراد انگیزه کمتری برای افزایش بهره‌وری داشتند. اما افشای صورت‌های مالی به عنوان محرک می‌تواند مدیران شرکت‌ها را برای بهبود عملکرد تحریک کند زیرا مدیری که بداند نتیجه عملکرد او در اختیار همه جامعه قرار خواهد گرفت، سعی خواهد کرد تا کارایی شرکت متبوع خود را افزایش دهد.

در این‌باره محمد عنبری، مدیرکل امور شرکت‌های دولتی وزارت اقتصاد، در گفت‌وگو با خبرنگار اقتصادی خبرگزاری فارس در مورد مزایای انتشار صورت‌های مالی شرکت‌های دولتی تصریح کرد: تا امروز اطلاعات این شرکت‌ها از دید مردم پنهان بوده است، کارشناسان، نخبگان، دانشگاهیان، دانشجویان، اهالی رسانه،اندیشکده‌ها و پژوهشکده‌ها و هیچ فرد دیگری به صورت‌های مالی شرکت‌های مورد بحث دسترسی نداشته است، این شرایط موجب می‌شود که ناکارآمدی‌ها پنهان بماند، اگر اتفاقی برای دارایی‌های دولت که در اصل به مردم تعلق دارد، رخ دهد و بذل و بخشش نابجایی بشود، اگر تصمیم‌گیری غلطی انجام و یا فرصت سوزی شود، هیچ کس از آن با خبر نمی‌شود.

وی تصریح کرد: از این به بعد و با انتشار صورت‌های مالی شرکت‌های دولتی، نکته پنهانی از دید مردم نخواهیم داشت و همه چیز عیان خواهد بود، هر اتفاق مالی که داخل شرکت‌های دولتی رخ می‌دهد، از جابه‌جایی حتی هزار تومان گرفته تا مبالغ بالاتر باید در صورت‌های مالی منعکس شود، سازمان حسابرس این موارد را بررسی می‌کند و هر ایرادی که وجود داشته باشد به صورت شفاف توسط او در گزارشش برای استحضار مجمع عمومی مطرح می‌شود. این موارد به صورت عمومی منتشر می‌شود.

انتشار صورت‌های مالی شرکت‌های دولتی به قانون‌گریزی‌ها پایان می‌دهد

مدیرکل امور شرکت‌های دولتی وزارت اقتصاد اظهار کرد: قرار گرفتن شرکت در برابر انظار عمومی و پاسخگویی به افکار عمومی و امکان مطالبه‌گری اصحاب رسانه از نتایج انتشار صورت‌های مالی شرکت‌های دولتی برای عموم است. این وضعیت کمک می‌کند تا کارآمدی این شرکت‌ها افزایش پیدا کند. وقتی مردم از تصمیم‌گیری‌های رؤسای شرکت‌های دولتی مطلع شوند، این امر به مثابه یک نوع نظارت است و به بهبود عملکرد این شرکت‌ها کمک می‌کند. این شرکت‌ها در هر صورت به مدیران حقوق پرداخت می‌کنند اما وقتی مردم در جریان امور باشند یک نوع حقوق پرداخت خواهد داشت و وقتی همه چیز پنهان باشد به صورت دیگری واریزی‌ها صورت می‌گیرد. به طور کلی، انتشار صورت‌های مالی شرکت‌های دولتی به اصلاح فرآیندهای این شرکت‌ها و کاهش قانون‌گریزی کمک می‌کند.

عنبری بیان کرد: هر اتفاق مالی که در شرکت‌های دولتی رخ دهد اعم از قراردادها، مطالبات، بدهی‌ها، اموال ثبت شده و ثبت نشده، پرداختی‌ها به کارکنان و سایر شرکت‌ها، مطالبات وصول نشده و سوخت‌شده در صورت‌های مالی منعکس می‌شود.

صورت‌های مالی نهادهای عمومی غیردولتی هم منتشر می‌شود

وی با تأکید بر اینکه انتشار صورت‌های مالی همه شرکت‌ها اهمیت دارد، گفت: کاری که دولت در سال ۱۴۰۱ انجام داده است و ادامه خواهد یافت این است که نه تنها صورت‌های مالی شرکت‌های دولتی بلکه صورت‌های مالی همه شرکت‌های متعلق به دولت و نهادهای وابسته به دولت و حتی نهادهای عمومی غیردولتی را منتشر می‌کند.

مدیرکل امور شرکت‌های دولتی وزارت اقتصاد اظهار کرد: صورت‌های مالی شرکت‌های دولتی، شرکت‌های زیرمجموعه بانک‌ها، بیمه‌ها، مناطق آزاد، تأمین اجتماعی، سازمان بازنشستگی، فدراسیون‌ها و شرکت‌های تحت کنترل دولت که مالکیت دولت در آنها زیر ۵۰ درصد است اما بر آن شرکت‌ها کنترل دارد نیز منتشر می‌شود؛ ما بیش از ۱۲ تیپ شرکت داریم که به نحوی به دولت متصل هستند، حتی اگر اسم‌شان شرکت دولتی نباشد، صورت‌های مالی آنها در دستور انتشار قرار می‌گیرد.

عنبری با بیان اینکه صورت‌های مالی شرکت‌های دولتی برای عموم مردم قابل استفاده خواهد بود، تصریح کرد: صورت‌های مالی برخی شرکت‌های دولتی در سال ۱۴۰۰ هنوز بر روی سامانه کدال قرار نگرفته است و ما تا پایان سال دو مرحله دیگر انتشار صورت‌های مالی را خواهیم داشت.

بنابراین گزارش در مجموع، انتشار عمومی صورت‌های مالی شرکت‌های دولتی ابتدای مسیر اصلاح این شرکت‌هاست و این تاریک‌خانه مهم بودجه دیگر در یک اتاق شفاف و قابل بررسی برای عموم مردم قرار دارد، این اطلاعات می‌تواند دست کارشناسان را در راستای جهت‌دهی به حجم عظیمی از اقتصاد ما که دست شرکت‌های دولتی است، باز کند.

راهکارهای کاهش قیمت گوشت

پیشخوان Pishkhan.com

مدتی است قیمت گوشت قرمز در بازار مجددا افزایش یافته است، مسئولان ذی‌ربط معتقدند افزایش قیمت گوشت قرمز در حد ۱۰ تا ۱۵ هزار تومان در هر کیلو است اما واقعیت بازار از افزایش بیشتر قیمت گوشت حکایت دارد، البته شرایط فعلی قیمت گوشت طوری است که تولیدکنندگان و مصرف‌کنندگان هر دو ناراضی هستند.

گزارش خبرنگار فارس از بازار محصولات پروتئینی حاکی است هر کیلوگرم گوشت قرمز گوسفندی با قیمت نزدیک به ۳۰۰ هزار تومان به فروش می‌رود این در حالی است که قیمت‌ها در هفته‌های قبل در محدوده ۲۵۰ هزار تومان بود.

دلایل افزایش قیمت گوشت در بازار

- عرضه کم دام به کشتارگاه‌ها و افزایش تقاضای مصرف در فصل زمستان

نخستین دلیلی که برای بالا رفتن قیمت گوشت در بازار وجود دارد، به هم خوردن تناسب عرضه و تقاضا است عرضه دام در فصل زمستان به کشتارگاه‌ها کمتر می‌شود زیرا در این فصل تغذیه دام به ویژه در بخش سنتی نسبت به فصل‌های دیگر ضعیف‌تر و دام‌هایشان نحیف‌تر است و دامداران تمایلی به عرضه دام خود به بازار ندارند آنها ترجیح می‌دهند در فصل بهار دام خود را چاق‌تر کرده و بفروشند.

از سوی دیگر تقاضای بازار هم در این فصل بیشتر می‌شود و مردم در فصل زمستان می‌خواهند محصولات گوشتی که طبع گرم‌تری دارند و مناسب فصل سرد هستند استفاده کنند و طبق آمارها مصرف در این فصل بیشتر می‌شود. بنابراین با بالا رفتن تقاضا نسبت به عرضه قیمت‌ها هم بالا می‌کشد.

- گرانی و مشکل تامین نهاده تولید را سخت کرده است

گرانی خوراک دام برای تولیدکنندگان دام سبک و به ویژه دام سنگین سخت‌تر شده است این مشکلات از سال‌های گذشته به دلیل خشکسالی‌های طولانی سال به سال تکرار شده و اکنون به مشکل بزرگی تبدیل شده است.

بارش سالانه در کشور میانگین ۲۳۰ میلی متر است و ایران به عنوان کشوری خشک محسوب می‌شود در سال‌های اخیر بارش‌ها به کمترین میزان خود رسیده است، بخش زیادی از خوراک دام سبک از طریق تعلیف در مراتع تامین می‌شد که اکنون این شرایط سخت‌تر شده است.

از سوی دیگر کشور وابستگی بیش از ۷۰ درصدی به واردات خوراک دام و طیور دارد که در دو سال گذشته به دلیل مشکلات بازارهای جهانی واردات به سختی انجام شده است.

علاوه‌بر آن حذف ارز ۴۲۰۰ تومانی در ۷ ماه گذشته اگرچه توانسته میزان واردات به کشور را تسهیل کند و رانت و فسادهای پیرامون این ارز دولتی را کاهش دهد، اما نهاده با قیمت گران‌تری به دست تولیدکننده رسیده است، تولیدکنندگان می‌گویند قیمت نهاده پس از حذف ارز ۴۲۰۰ تومانی حدود ۴ برابر شده است قیمت هر کیلو نهاده به طور میانگین از کیلویی ۳۵۰۰ به ۱۴ هزار تومان افزایش یافته است علاوه‌بر اینها افزایش قیمت انرژی و هزینه‌های دستمزد که در سال گذشته ۵۷ درصد رشد کرد هزینه‌های تولید را افزایش داد.

- صادرات و قاچاق عامل دیگر افزایش قیمت گوشت

اگرچه آمارهای قطعی درباره قاچاق وجود ندارد اما شواهدی است که دام سبک به کشورهای همسایه قاچاق می‌شود این به دو دلیل خوش خوراکی دام ایران و پایین بودن قیمت نسبت به کشورهای همسایه است.

از سوی دیگر وزارت جهاد کشاورزی تحت فشار اتحادیه‌های تولیدکننده که ادعا می‌کردند مازاد تولید در کشور وجود دارد مجوز صادرات دام را صادر کرد این در حالی است که همان زمان هم قیمت گوشت بالا بود.

آیا کمبود دام در کشور وجود دارد؟

برخی ادعا می‌کنند تولید دام سبک در کشور ۳۰ درصد کاهش داشته است، آنها حتی می‌گویند عرضه دام به کشتارگاه‌ها افزایش یافته است. گزارش‌هایی هم از عرضه دام آبستن و مولد به کشتارگاه‌ها وجود داشته است اما اگر چنین مسئله‌ای صحت داشته باشد چرا قیمت در بازار پایین نیامده است؟ اگر عرضه دام به کشتارگاه بیشتر شده یعنی عرضه در بازار هم باید افزایش یافته و قیمت را پایین می‌آورد اما چنین اتفاقی نیفتاده است.

- دلالی

بررسی‌ها نشان می‌دهد که گرانفروشی و دلالی دو عامل مهم در گران شدن گوشت قرمز در بازار است، از آنجا که گوشت قرمز نرخ مصوب ندارد و عرضه و تقاضا قیمت را تعیین می‌کند برخی سودجویان و دلالان قیمت‌های دلخواه خود را مطرح می‌کنند و چون نظارتی نیست قیمت‌ها روز به روز بالاتر می‌رود.

قیمت هر کیلو دام زنده سبک در بازار پیش از این ۱۰۰ هزار تومان بود و اکنون به ۱۲۰ هزار تومان رسیده و بر اساس یک عرف معمول دو برابر آن به صورت گوشت خالص باید در بازار به فروش برود یعنی کیلویی ۲۰۰ تا ۲۴۰ هزار تومان باشد اما قیمت‌های بازار بسیار بالاتر از این است.

در این‌باره معاون بهبود تولیدات دامی جهاد کشاورزی خراسان رضوی می‌گوید: هم اکنون قیمت هر کیلوگرم دام زنده سبک به ۱۲۰ تا ۱۲۵ هزار تومان رسیده است که با قیمت کنونی گوشت می‌توان گفت قیمت فعلی گوشت به نقطه سر به سری هزینه تمام شده تولید و عرضه رسیده است.

در این میان دلالان هم با دمیدن به گرانی دام زنده موجب بالا رفتن قیمت گوشت در بازار می‌شوند، یک دام از دست تولیدکننده تا رسیدن به کشتارگاه ۴ تا ۵ دست می‌چرخد.

پیشنهاداتی برای کاهش قیمت بازار

دولت باید در وهله نخست نهاده تولیدکنندگان را با قیمت مناسب‌تری تامین کند پیش از این هم قرار بود تحت عنوان «دامدار کارت» از آنها حمایت شود تولیدکنندگان گرفتار بازارگردانی واردکنندگان بزرگ نهاده شده‌اند، اخیراً چند شرکت بزرگ واردکننده کشتی‌های خود را در بنادر کشور خالی نمی‌کردند و فشار می‌آوردند که باید با نرخ ارز جدید با آنها حساب کنند که نهایتا با بیانیه بانک مرکزی و وساطت وزارت جهاد کشاورزی مسئله فیصله یافت.

سیاست‌های ارزی، چند نرخی بودن ارز و واردات توسط شرکت‌های خاص، تامین نهاده تولیدکنندگان را مشکل کرده است.

همچنین دولت با عرضه گسترده گوشت منجمد به بازار می‌تواند تناسب در عرضه و تقاضا ایجاد کند، البته عرضه گوشت منجمد وجود دارد اما در همه فروشگاه‌ها ومنظم عرضه نمی‌شود.

دولت باید با نظارت بیشتر بر مرزهای کشور، مانع از قاچاق دام شود.

از سوی دیگر کارشناسان معتقد هستند یکی از عوامل رشد قیمت گوشت قرمز دامپروری سنتی است، با ورود دانش و فناوری به بخش تولید، هزینه تمام شده گوشت قرمز کاهش می‌یابد.

از سوی دیگر دولت نباید تحت فشار اتحادیه‌های تولید، تصمیمات خلق‌الساعه برای صادرات دام و گوشت انجام دهد، کشورهای دیگر پس از شیوع کرونا و جنگ روسیه و اوکراین، تأمین تولید داخل را در اولویت قرار داده‌اند.

بهروز نوری

پیشخوان Pishkhan.com

نکته ورزشی

نیاز ورزش به تغییرات اساسی در روش‌های مدیریتی

سرویس ورزشی-

چندی قبل در همین ستون نوشتیم که اصل نظارت در ورزش ما کمرنگ یا بیرنگ شـده با این حال وقتی می‌شـنویم که مجلس شورای اسلامی- که جایگاه نمایندگان مردم اسـت- به موضوع ورزش توجه دارد و بحث سـؤال و حتی اسـتیضاح را از وزیر ورزش در دسـتور کار خود قرار داده، خوشحال می‌شویم. خوشحالی نه از این جهت که وزیر ورزش زیر سؤال رفته، بیشتر از آن جهت که نمایندگان مردم در کنار مشـغولیت‌های کاری و مسئولیت‌های متنوع خود، به موضوع ورزش هم توجه دارند، تا آنجا که بر سر مسائل اساسی و ملی (و نه صرفا حوزه انتخاباتی و...)، وزیر ورزش را زیر سؤال می‌برند و به او کارت زرد می‌دهند و بحث استیضاح را به طور جدی مطرح می‌کنند.

آنچه که مسـلم بوده و در آن تردیدی نیسـت، اهمیـت و تاثیرات اصل نظارت برای پیشـرفت بهتر و اصلاح امر مدیریتی اسـت، اصلی که متاسفانه مثل خیلی از امور مهـم و تعیین‌کننده در ورزش ما خیلی کمتر از حد لازم اعمال می‌شود و همین باعث شده تا خیلی از رفتارهای غلط و رویه‌های مضر ادامه پیدا کند و به تذکرات و نوشـته‌ها و گفته‌های رسانه‌ها و کارشناسان و دلسوزان اعتنایی نشود.

به عنوان نمونه اخیرا دربعضی از برنامه‌های ورزشـی تلویزیونی انتقاداتی نسـبت به هیئت فوتبال تهران مطرح شد، در این مقال، کاری به موضوعاتی که مورد انتقاد قرار گرفته نداریم، بلکه می‌خواهیم این نکته را یادآور شویم که درباره آنچه در هیئت فوتبال تهران می‌گذرد و مسائل مالی و بعضا اخلاقی که در مورد فوتبال تهران در محافل فوتبالی مطرح است، سال‌هاست خیلی‌ها- از جمله این روزنامه - بنا بر وظیفه خود می‌نویسـند و می‌گویند و حتی در این زمینه بعضی از مسـئولان ورزش تهران هم همراهی و همزبانی داشته‌اند، اما کوچک‌ترین واکنشـی به این نقدها و تذکرات و اشـکالات از سوی مسئولان بالاتر ورزش- یا حتی خود مسئولان این هیئت که سال‌هاست بساط مدیریتی خـود را در آن پهن کرده‌اند- صورت نگرفته و انگار نه انگار که کسـی درباره این هیئت و اتفاقات ناخوشـایندی که در این حوزه مهم ورزش رخ می‌دهد، مسئولیت و وظیفه‌ای برای نظارت و بررسی و شفاف سازی دارد! این البته فقط یک مثال بود و همه می‌دانیم که تعداد این مثال‌ها در ورزش، کم هم نیست.

براساس این واقعیات است که معتقدیم تا در ورزش ما تغییرات اساسی در نگرش و روش‌های مدیریتی صورت نگیرد و ورزش در خیلی از جاها به شکل ملوک الطوایفی اداره شـود و هر مدیری به پشتوانه حامیان «از ما بهتران» و «بالایی» که دارد، هر طوری دلش بخواهد و منافعش ایجاب کند، بدون هراس از پاسـخگویی و بدون اعتناء به انتقادات اصولی و هشدارهای دلسوزانه، رفتار کند، اتفاقات مثبت و مورد انتظار رخ نخواهد داد.

معاف شدن ۱۰ تکواندوکار از مرحله دوم انتخابی تیم ملی

مرحله دوم مسـابقات انتخابی تیم ملی تکوانـدو آقایان روز چهارشنبه ۲۸ دی ماه به میزبانی فدراسیون تکواندو برگزار می‌شود.

مرحله دوم رقابت‌های انتخابی تیم ملی روز چهارشنبه ۲۸ دی با حضور کادر فنی و قضاوت داوران رسمی فدراسیون به میزبانی خانه تکواندو برگزار خواهد شد. با اعلام سازمان تیم‌های ملی برترین‌های مرحله نخست مسابقات انتخابی به همراه نفرات مد نظر کادر فنی و همچنین نفرانی که از حضور در مرحله نخست معاف بودند، روز چهارشنبه به رقابت می‌پردازند تا بهترین‌ها به اردوی آماده سازی راه پیدا کنند.

با نظر کادر فنی تیم ملی مهدی حاجی موسـائی، ابوالفضل عباسـی، ابوالفضل زندی، آرمین‌هادی پور، متین رضایی، رضا کلهر، میرهاشم حسینی، مهران برخورداری، علی احمدی و سجاد مردانی که دارای رنکینگ المپیکی هستند، در مرحله دوم مسابقات انتخابی حضور نخواهند داشت و در مرحله سوم انتخابی با رقبا مبارزه می‌کنند.

آگهی مزایده اموال غیرمنقول

به موجب پرونده اجرائی کلاسـه ۹۹۰۲۱۶۲ له: رکسـانا خوشنویس و علیه: سامان مرادی ۱- مقدار ۹/۶ از کل سهم ۹۶ (نه ممیز شش دهم سهم مشاع از نود و شش سـهم عرصه و اعیان) یک قطعه زمین نوع ملـک طلق به پلاک ثبتی ۵ فرعی از ۳۹۹۲ اصلی، مفروز و مجزا شـده از فرعی از اصلی مذکور، واقع در بخش ۰۱ ناحیه ۰۰ حوزه ثبت ملک منطقه یک اراک استان مرکزی به مساحت ۳۰۰۱/۴۷ مترمربع به مالکیت سـامان مرادی با جز سهم ۹/۶ از کل سهم ۹۶ به عنوان مالک نه ممیز شش دهم سهم مشاع از نود و شش سهم عرصه و اعیان متن سهم: نه شعیر و سه پنجم شعیر مشاع از ۹۶ شعیر ششدانگ با شماره مستند مالکیت ۸۹/۱۲۰۰۳ش اول تاریخ ۱۳۸۹/۵/۲۰ موضوع سـند مالکیت اصلی به شماره چاپی ۰۵۸۸۹۷ سری ب سال ۹۱ که در صفحه ۳۳۶ دفتر املاک جلد ۲۸۸ ذیل شماره ۴۸۴۸۵ ثبت گردیده است و حدود و مشخصات پلاک مورد اشاره به شرح ذیل می‌باشد: شمالا: به طول (۵۳/۰۷) پنجاه و سـه متر و هفت سـانتیمتر پی است به پلاک ۳۹۸۴ اصلی شرقا: به طول (۷۱/۵۶) هفتاد و یک متر و پنجاه و شش سانتیمتر اول پی است با اراضی باقیمانده پلاک ۳۹۹۲ دوم به پی پلاک ۳۹۹۲/۴ سوم پی است به اراضی باقیمانده پلاک ۳۹۹۲ اصلی جنوبا: به طول (۴۵/۳۷) چهل و پنج متر و سی و هفت سانتیمتر پی اسـت به جاده احداثی در اراضی باقیمانده ۳۹۹۲ غربا: به طول (۵۳/۲۲) پنجاه و سـه متر و بیست و دو سانتیمتر پی است به اراضی باقیمانده پلاک ۳۹۹۲ و طبق نظر هیئت کارشناسـی براساس بررسی‌های به عمل آمده زمین موصوف در سنوات قبل زیر کشـت محصولات کشاورزی بوده اسـت، اما در سال‌های اخیر و احتمالا به‌دلیل کم‌آبی و خشکسالی‌های اخیر، به حال خود رها شده است و به استناد اسناد موجود در اداره ثبت، مسـاحت زمین تعرفه شده ۳۰۰۱/۴۷ مترمربع می‌باشد. طبق انحصار ورثه موجود در پرونده ورثه مرحوم هاشـم مرادی شامل خانم زهره طالب بیگی‌هزاوه (همسر)، کبری نظری (مادر)، شیرین و راضیه و سارا مرادی (دختران و سامان مرادی (پسر) می‌باشد.

باعنایت به بازدید انجام شده، بررسی‌های میدانی، موقعیت ملک و فاصله آن تا جاده اصلی و شهر اراک، ابعاد و مساحت زمین، وضعیت آب و خاک زمین تعرفه شده و با در نظر داشتن کلیه عوامل موثر در امر کارشناسی، قدرالسهم آقای سامان مرادی از این ملک ۲/۴۰۱/۲۰۰/۰۰۰ ریال ارزیابی گردیده است.

۲- مقدار ۹/۶ از کل سـهم ۹۶ (نه ممیز شش دهم سهم مشاع از نود و شش سهم عرصه و اعیان) یک قطعـه زمین نوع ملک طلق به پلاک ثبتی ۷ فرعی از ۳۹۹۲ اصلی، مفروز و مجزا شـده از فرعی از اصلی مذکور، و واقع در بخش ۰۱ ناحیه ۰۰ حوزه ثبت ملک منطقه یک اراک اسـتان مرکزی به مساحت ۱۳۴۷/۳ مترمربع به مالکیت سـامان مرادی با جز سهم ۹/۶ از کل سـهم ۹۶ به عنوان مالک نه ممیز شـش دهم سهم مشـاع از نود و شش سـهم عرصه و اعیان متن سهم: نه و سه پنجم شـعیر مشاع از ۹۶ شعیر ششدانگ با شماره مستند مالکیت ۱۲۰۰۳/۸۹ تاریخ ۱۳۸۹/۵/۲۰ موضوع سـند مالکیت اصلی به شـماره چاپی ۱۵۶۰۴۶ سری د سال ۹۱ کـه در صفحـه ۲۰۸ دفتر املاک جلد ۲۸۹ ذیل شـماره ۴۸۵۷۵ ثبت گردیده اسـت و حدود و مشـخصات پلاک مورد اشاره به شـرح ذیل می‌باشد: شمالا: پی اسـت به طول (۴۶/۶۲) چهل و شـش متر و شصت و دو سانتیمتر به باقیمانده سه هزار و نهصد و نود و دو اصلی شـرقا: مرزیسـت به طول (۲۸/۷۰) بیست و هشت متر و هفتاد سـانتیمتر جنوبا: پی اسـت به طول (۴۷/۵۲) چهل و هفت متر و پنجاه و دو سـانتیمتر غربا: پی است به طول (۲۸/۵۴) بیست و هشت متر و پنجاه و چهار سـانتیمتر که طبق نظر هیئت کارشناسی براساس بررسی‌های به عمل آمده زمین موصوف در سنوات قبل زیر کشت محصولات کشاورزی بوده است، اما در سال‌های اخیر و احتمالا به دلیل کم‌آبی و خشکسـالی‌های اخیر، به حال خود رها شده است و به استناد اسناد موجود در اداره ثبت، مساحت زمین تعرفه شده ۱۳۴۷/۳ مترمربع می‌باشـد. طبق انحصار ورثه موجود در پرونده ورثه مرحوم هاشـم مرادی شـامل خانم زهره طالب بیگی هزاوه (همسر)، کبری نظری (مادر)، شیرین و راضیه و سارا مرادی (دختران) و سـامان مرادی (پسر) می‌باشـد. با عنایت به بازدید انجام شده، بررسـی‌های میدانی، موقعیت ملک و فاصله آن تا جاده اصلی و شهر اراک، ابعاد و مساحت زمین، وضعیت آب و خاک زمین تعرفه شده و با در نظر داشتن کلیه عوامل موثر در امر کارشناسـی، قدرالسهم آقای سامان مرادی از این ملک ۸۰۸/۳۸۰/۰۰۰ ریال ارزیابی گردیده اسـت. و این مقدار از پلاک‌های فوق از ساعت ۹ الی ۱۲ روز یکشـنبه ۱۴۰۱/۱۱/۹ در اداره اجرای اسناد رسمی واقع در اراک از طریق مزایده به فروش می‌رسـد. مزایده جمعا از مبلغ ۳/۲۰۹/۵۸۰/۰۰۰ ریال در قبال قسـمتی از طلب بسـتانکار، شروع و به بالاترین قیمت پیشـنهادی نقدا فروخته می‌شود. لازم به ذکر اسـت پرداخت بدهی‌های مربوط به آب، برق، گاز اعم از حق انشـعاب و یا حق اشـتراک و مصرف در صورتی که مورد مزایده دارای آنها باشد و نیز بدهی‌های مالیاتی و عوارض شهرداری و غیره تا تاریخ مزایده اعم از اینکه رقم قطعی آن معلوم شـده باشد به عهده برنده مزایده اسـت و نیز در صورت وجود مازاد، وجوه پرداختی بابت هزینه‌های فوق از محل مازاد به برنده مزایده مسـترد خواهد شد و نیم‌عشر و حق مزایده نقدا وصول می‌گردد ضمنا چنانچه روز مزایده تعطیل رسمی گردد، مزایده روز اداری بعد از تعطیلی در همان سـاعت و مکان مقرر برگزار خواهد شد. تاریخ انتشار: ۱۴۰۱/۱۰/۲۷

محدودیت‌ها: به موجب دستور شماره ۱۴۰۰۲۶۹۹۰۰۰۹۷۱۹۸۷۲ مورخ ۱۴۰۰/۹/۱۸ صادره از شـعبه پنجم اجـرای احکام مدنی شهرسـتان اراک به مبلغ ۸۵۰۸۱۶۳۸ به نفع - برای مالکیت سـامان مرادی بازداشـت می‌باشد. به موجب دستور شماره ۱۴۰۰۲۶۹۹۰۰۰۹۸۶۵۳۳۵ مورخ ۱۴۰۰/۹/۲۲ صادره از شـعبه پنجم اجرای احکام مدنی شهرسـتان اراک به مبلغ ۸۵۰۸۱۶۳۸ به نفع - برای مالکیت سامان مرادی بازداشت می‌باشد.

رئیس اداره اجرای اسناد رسمی اراک
منصوری
۷۵۳/م الف

تشریح آخرین شرایط فرنگی کاران از زبان حسن رنگرز:

سال سختی پیش روی کشتی است

مسئولان امروز حمایت کنند، نه در بازی‌های آسیایی و المپیک

سرویس ورزشی-

سرمربی تیم ملی کشتی فرنگی کشورمان گفت: حمایت‌ها را برای روزی که ملی‌پوشـان وارد دهکده المپیک و یا بازی‌های آسیایی می‌شوند نگذاریم تا از آنها انتظار مدال هم داشته باشیم.

گلایه‌هـای اعضای خانـواده کشـتی از بودجه کم این فدراسـیون و بالا بودن هزینه‌های این فدراسـیون به ویژه در بحث اعزام‌ها موضوع تازه‌ای نیسـت. بعـد از آنکه اعزام فرنگی‌کاران به فرانسـه به دلیل مشـکلات مالی لغو شـد، سرمربی تیم ملی کشتی فرنگی که تا چند ماه قبل مدیرکل ورزش و جوانان اسـتان مازندران بود، خواستار توجه بیشتر مسـئولان ورزش به کشـتی شد. حالا اما حسـن رنگرز در تازه‌ترین صحبت‌هایش به تشـریح مشـکلات فدراسـیون پرداخته و گفته اسـت: امسـال فرصت زیادی نداریم، سال انتخابی المپیک و همچنین بازی‌های آسـیایی اسـت نیاز داریم فدراسـیون کشتی حمایت شـود تا بتوانیم کارهای فنی را به خوبی انجام دهیم. حمایت‌ها همیشه پولی نیست حضور فیزیکی مسئولان در اردوهای تیم ملی دلگرمی برای کشـتی‌گیران خواهد بـود، بعضی از کشـتی‌گیران هم که مشکلات اداری دارند شاید بتوانند مشکلات‌شان را حل کنند. این را هم باید بگویم که مسـئولان می‌توانند با بودجه‌هایی کـه در اختیار دارند همه جوره از کشـتی حمایت کنند و با استفاده از قوانینی که وجود دارد حامی ورزشکارانی شوند که انگیزه‌ای برای بهتر شدن دارد.

وی افزود: در خیلی از مواقع مشکلات برای کشتی‌گیران اشـتغال، سـربازی و غیره است و مشـکلات همیشه مالی نیسـت. ما در کشـور ظرفیت‌های بسـیار خوبی داریم که می‌توانیـم از آنها اسـتفاده کنیم حمایت‌هـا را برای روزی که ملی‌پوشـان وارد دهکده المپیک و یا بازی‌های آسـیایی می‌شـوند نگذاریم تا از آنها انتظار مدال هم داشـته باشیم. کشتی‌گیران کشـورمان که امروز درگیر فشارهای تمرینی و انبوه مشکلات هسـتند الان نیاز به حمایت دارند. یکی از این حمایت‌ها تخصیص اعتبار ویژه برای ورزش اول کشور و ورزشی که نیمی از مدال‌های ورزش کشور را در اختیار دارد تخصیص اعتبار اسـت. نمی‌شود برنامه‌های فنی روی زمین بماند برنامه‌ریزی‌های تیم ملی بدون اجرا بمانند اجرا نشدن هـر کدام از برنامه‌های تیم ملی که باید در زمان مشـخص خود انجام شود باعث می‌شود در آینده نتایج خوبی را کسب کنیم.

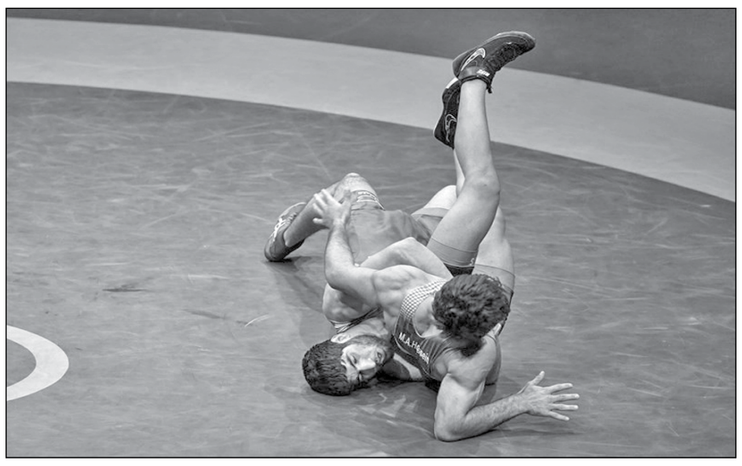

برنامه ویژه برای تقویم مسابقات رنکینگی

رنگرز در بخـش دیگری از صحبت‌هایش با اشـاره به برگزاری اردوی تیم ملی کشـتی فرنگـی گفت: این اولین اردوی جدید تیم ملی کشتی فرنگی کشورمان در رقابت‌های جام جهانی محسـوب می‌شـود ما در حـال حاضر با تمام سرمایه‌های کشـتی فرنگی به جز محمدرضا گرایی وهادی سـاروی در اردو هستیم. در دو روز اول اردوی کشتی‌گیران با هماهنگی کمیته ملی المپیک آکادمی ملی المپیک تست آمادگی جسـمانی دادند و با توجه به حدود گذشـت ۴ ماه آخرین دوره اردوهای تیم ملی این پیش‌بینی را می‌کردیم، که حدود ۴۰ درصد از آمادگی کشتی‌گیران را شاهد باشیم. این اردو برای ملی‌پوشان بسـیار سنگین خواهد بود بعد از اتمام این اردو چهار روز اسـتراحت خواهیم کرد و بعد از آن آن دور آخر اردوی تیم ملی کشتی فرنگی برگزار خواهد شد.

سرمربی تیم ملی کشتی فرنگی ادامه داد: ما امسال برنامه ویژه برای تقویم مسابقات رنکینگی داریم، چرا که با دو کیلو ارفاق برگزار خواهد شـد و همچنین احتمال می‌رود جایزه بزرگ کم باشد. با توجه به همین شرایط قطعا کشتی‌گیران بزرگ برای ایـن دوره از رقابت‌های رنکینگ دار برنامه ویژه خواهند داشـت، چرا که نفرات برتر این مسابقات می‌توانند در رقابت‌های جهانی صربستان کسب سهمیه برای بازی‌های المپیک کنند. به همین دلیل بسـیار مهم است که بتوانیم مهندسـی قرعه بازی‌ها را با ابزاری کـه اختیار داریم انجام دهیم ما مجموعا ۱۸ کشتی‌گیر راهی رقابت‌های رنکینگ‌دار اعـزام خواهیم کرد این ۱۸ نفر شـامل نفرات برتر قهرمانی کشـور مدال آوران امیدهای جهان کشتی‌گیران بدون مدال رقابت‌های جهانی صربستان است.

امسال شرایط سخت‌تر از گذشته است

سـرمربی تیم ملی با اشـاره به حضور امین میرزازاده و سـاروی در رقابت‌های رنکینـگ‌دار گفت: ایـن نفرات در اولیـن مسـابقات رنکینگ‌دار شـرکت خواهند کـرد و در دومین مسابقات رنکینگ‌دارهادی ساروی، امین میرزازاده و تعدادی از کشتی‌گیران شرکت اعزام خواهند شد. همچنین محمدرضاگرایی هم تا پایان سال جاری در یکی از رقابت‌های بین‌المللی شـرکت خواهد کرد چرا که دوری از رقابت‌ها به صلاح نیسـت. در مجموع جوانان بسـیار خوبی داریم و تیم ملی جوان اسـت، فدراسیون کشـتی هم در این میان تمام شرایط را برای تیم ملی فراهم کرده تا اردوهای بسیار خوبی را پشت سر بگذاریم.

وی بابیان اینکه سـال بسیار سـختی را پیش رو داریم عنوان کرد: باید این را بپذیریم که زمان کوتاهی داریم و کار بسیار دشواری پیش روی خود داریم نتایج مسابقات جهانی ۲۰۲۲ صربستان به من نشـان داد، که کار بسیار سختی را پیش رو داریم و امسـال قطعاً شرایط سـخت‌تر از گذشته خواهد بود. بدون شک روس‌ها در این رقابت‌ها حضور خواهند داشت همچنین سال پیش از المپیک همیشه حساسیت‌های خود و به مراتب کار از مسـابقات جهانی صربسـتان ۲۰۲۲ سخت‌تر خواهد بود. کشتی‌گیران استثنایی داریم و می‌توانند کارهای بزرگ انجام دهند همان‌طور که در مسـابقات اخیر دیدید فراتر از حد انتظار ظاهر شدند.

با خود عهد بسته‌ام عدالت را برقرار کنم

وی دربـاره رقابت‌های قهرمانی کشـور نیز عنوان کرد: امسال مسـابقات قهرمانی کشـور یکی از بهترین مسابقات کشوری بود که برگزار شد، چه از نظر کیفی و چه از نظر کمی که همه کشتی‌گیران آماده بودند. یکی از اتفاقاتی که می‌تواند مسابقات قهرمانی کشور سال‌های آینده بهتر از امسال برگزار شـود، این است که ما خروجی مسـابقات قهرمانی کشور را داشـته باشیم. این موضوع بسـیار مهمی است و باید به آن توجه شـود که نفر اول شانس ملی‌پوش شدن دارد و نفرات دوم و سـوم جواز حضور در رقابت‌های جـام جهان پهلوان تختی را می‌گیرند.

رنگـرز افزود: کشـتی فرنگی کشـورمان نیـاز به یک پوستاندازی و فرصت دادن به جوانان دارد تا بتواند به کمیت قابل‌ملاحظه‌ای برسد. ما امروز در بعضی از اوزان تفاوت فنی بسیار زیادی را بین نفرات اول تا سوم مشاهده می‌کنیم این موضوع با سـرمایه‌گذاری بر روی جوانان و توجه به آنها حل می‌شـود. ما هر شش کشـتی‌گیر که قرار بود در رقابت‌های فرانسـه شرکت کنند را در اسـفند ماه راهی یک تورنمنت خواهیم کرد تا خود را محک بزنند.

قهرمان پیشین کشـتی فرنگی جهان درخصوص اینکه برگزاری چرخه انتخابی تیم ملی باعث می‌شود عدالت برقرار شـود گفت: یک چیـز را درخصوص چرخـه انتخابی نباید فراموش کنیم آن هم این اسـت که قانونمندی هزینه دارد و ممکن است در ادامه تاثیرات فنی داشته باشد. در این میان هم اصحاب رسانه و هم کارشناسان کشتی باید کمی حوصله کنند تا ما بتوانیم به آن چیزی که می‌خواهیم برسیم. شاید ورزشـکاری هم باشـد که نتواند مدال بگیرد اما از نظر فنی می‌تواند در آینده حرف‌های زیادی برای گفتن داشته باشد. این موضوع در بلندمدت به نفع کشتی است و در کوتاه مدت بـرای من مربی ضرر دارد. من به عنوان سـرمربی تیم ملی کشتی فرنگی این عهد را با خود بسته‌ام عدالت را برقرار کنم و هزینه آن اگر قابل ملاحظه هم باشد باید به آن توجه کرد چرا که آینده کشتی ما مهم‌تر از هر چیزی است.

دختران هاکی روی یخ ایران فینالیست کشورهای اسلامی شدند

تیم ملی‌هاکی روی یخ دختران ایران با شکسـت نماینده عربستان به فینال مسابقات کشورهای اسلامی راه یافت.

در ادامه رقابت‌های‌هاکی روی یخ کشـورهای اسـلامی در تاتارسـتان، تیم ملی دختران ایران پس از کسـب سـه پیروزی مقابل بحرین، امارات، عمان و یک شکسـت مقابل تاتارستان، صبح دیروز مقابل نماینده عربستان به میدان رفت و توانست با شکست این تیم به دیدار پایانی مسابقات راه یابد. ملی‌پوشـان‌هاکی روی یخ زنان ایران وقت قانونی را سـه بر سـه و با نتیجه مساوی به پایان رساندند و سپس در ضربات پنالتی با نتیجه سه بر یک به پیروزی رسیدند و راهی دیدار نهایی شدند. دختران ایرانی امروز و در دیدار نهایی مقابل نماینده کشور میزبان به میدان خواهند رفت.

شروط کمیته المپیک برای حمایت مالی از مربیان خارجی فدراسیون‌ها

کمیته ملی المپیک بحث کمک مالی به فدراسیون‌هایی که از مربی خارجی استفاده می‌کنند را مورد بررسی قرار می‌دهد.

هیئـت اجرایی کمیته ملی المپیک قرار اسـت بحث حمایت مالی به فدراسـیون‌هایی را بررسـی کنـد که از مربی خارجی اسـتفاده می‌کنند تا در پرداخت هزینه‌های مربیان خارجی کمک کند. البته در کمک مالی به این فدراسیون‌ها چند نکته مدنظر است که بر اساس آن، حمایت مالی انجام می‌شود.این کمک شامل فدراسیون‌هایی است که از مربی خارجی استفاده می‌کنند و در دوره قبل بازی‌های آسیایی مدال گرفته‌اند و در بازی‌های آسیایی‌هانگژو نیز مدال می‌گیرند که البته بیشتر کسب مدال طلا مدنظر است.

اگر فدراسیونی نیز بخواهد از وجود مربی خارجی استفاده کند، کار کارشناسی انجام می‌شود که مربی سطح کیفی بالایی داشته باشد و حضورش به مدال‌آوری آن رشـته در بازی‌های آسـیایی کمک کند و اگر حضور این مربی خارجی باز هم در مدال‌آوری رشـته مربوط موثر نباشـد، کمک شامل حالش نمی‌شود. در واقع فدراسیون‌هایی که از مربی خارجی خوب استفاده می‌کنند و در بازی‌های آسیایی هم مدال‌آور خواهند بود از این حمایت مالی بهره‌مند خواهد بود.

این موضوع در جلسـه قبلی هیئت اجرایی خارج از دسـتور جلسه مطرح شد و قرار است در دستور کار جلسه آتی هیئت اجرایی قرار بگیرد تا بحث شود اما به احتمال زیاد این حمایت مالی با رعایت شـرط‌های موجود انجام می‌شـود. در حال حاضر فدراسیون‌هایی نظیر قایقرانی، هندبال، کبدی و تیروکمان از وجود مربی خارجی استفاده می‌کنند. برای کمک مالی ۱۵ میلیاردی به فدراسیون‌ها نیز قرار است بررسی‌های کارشناسی انجام شود که به هر فدراسیون چه مبلغی تعلق بگیرد و بر این اساس از هیئت اجرایی مهین فرهادی زاد، علیرضا پاکدل و علیرضا سهرابیان در این کمیته کارشناسی حضور دارند.

رضایی سرمربی تیم ملی والیبال نشسته تا بازی‌های پاراآسیایی

رئیس‌انجمن والیبال نشسـته گفت: تا بازی‌های پاراآسیایی‌هانگژو چین،هادی رضایی به عنوان سـرمربی هدایت تیم ملی والیبال نشسته مردان را برعهده خواهد گرفت.

علی کشـفیا درباره وضعیت کادر فنی تیم ملی والیبال نشسـته مردان و زمان برگزاری اردوی تیم ملی، اظهار کرد: طی نشسـتی که با اسبقیان رئیس‌فدراسیون جانبـازان و معلولیـن داشـتیم، قرار بر این شـد تا زمـان برگـزاری بازی‌های پاراآسیایی‌هانگژو چین، هدایت تیم ملی راهادی رضایی برعهده بگیردوی گفت: به منظور انتخاب نفرات اصلی تیم ملی نیز جهت تشکیل اردو از یکم تا ۱۰ بهمن، ۳۶ ورزشکار والیبال نشسته در تمام رده‌های سنی در دو گروه به رقابت خواهند پرداخت که در پایان نفرات برتر با صلاحدید کادر فنی شناسـایی و کسـانی که شایستگی حضور در تیم ملی را داشته باشند به اولین اردوی آماده سازی بازی‌های پاراآسیایی دعوت خواهند شد. کشفیا در پایان درباره برنامه‌های پیش‌بینی شده برای تیم ملی والیبال نشسته گفت: سال آینده دو رویداد مهم مسابقات قهرمانی آسیا در قزاقستان و بازی‌های پاراآسـیایی‌هانگژو چین را پیش رو داریم که تلاش بر این اسـت که با سرمربیگری‌هادی رضایی بهترین نفرات را برای این دو رویداد مهم آماده کنیم.

شناسـنامه مالکیت (برگ سبز) و سـند کمپانی خودرو سـواری سیسـتم پراید تیپ جی‌تی‌ایکس آی به رنگ سفید- روغنی مدل ۱۳۸۵ به شماره انتظامی ۸۲۵ ط ۲۱ ایران ۴۱ به شـماره موتور ۱۵۶۸۹۶۲ به شـماره شاسی S۱۴۱۲۲۸۵۸۷۱۴۸۹ مربـوط بـه مهدی بیـات مفقود گردیده و از درجه اعتبار ساقط می‌باشد.

شماره مزایده: ۱۴۰۱۱۰۴۳۱۷۰۶۳۰۰۰۲۵۰
تاریخ ثبت: ۱۴۰۱/۱۰/۱۷

آگهی مزایده اموال غیرمنقول(اسناد رهنی) پرونده اجرایی ۱۴۰۱۰۲۹۴۱

متعهد: ذهب ناصری- متعهدله: صندوق کارآفرینی امید

بدین‌وسیله به اطلاع عموم می‌رساند: ششدانگ پلاک ثبتی ۳۷/۱۹۳ (یکصد و نود و سه فرعی از سی و هفت اصلی) واقع در بخش ۴ ناحیه ۱ اهواز به مساحت ۱۰۸۳/۵۷ مترمربع دفتر الکترونیکی ۱۳۹۶۲۰۳۱۷۰۰۱۰۱۰۴۳۵ موضوع سند رهنی شماره ۱۵۶۲۳۷ مورخ ۱۳۹۷/۱۱/۱۶ دفترخانه اسناد رسمی شماره ۴۴ شهر اهواز به مالکیت ذهب ناصری فرزند عبداله شماره شناسنامه ۳۶۰ تاریخ تولد ۱۳۳۷/۰۱/۰۳ صادره از اهواز دارای شماره ملی ۱۷۵۲۷۶۹۵۱۱

مورد وثیقه به نشانی: اهواز- کوت عبدالله مسیر کوت امیر روستای موران خیابان مسجد نبش خیابان شهید علی هاشمی موصوف: عبارت است ملک یک در دو قسمت یک قسمت دارای اسکلت سنتی و دیواره‌ای آجری و داخلی سفیدکاری و سقف تیرچه بلوک و کف سرامیک و شامل سه اتاق خواب و پذیرایی و آشپزخانه و سرویس بهداشتی و اعیان قدیمی شامل ۴ باب اتاق ردیفی با مصالح دیوارهای آجر و سقف تیرآهن و آجر دارای اشتراک آب و برق و گاز می‌باشد که در اثر عدم پرداخت بدهی منجر به صدور پرونده اجرایی مکانیزه ۱۴۰۱۰۲۹۴۱ بوده است پس از ابلاغ اجرایه و قطعیت ارزیابی به بستانکاری صندوق کارآفرینی امید از طریق مزایده به فروش می‌رسد. مزایده از مبلغ پایه ۹/۰۰۰/۰۰۰/۰۰۰ ریال(نه میلیارد ریال طبق کارشناسی رسمی دادگستری) بابت مطالبات صندوق کارآفرینی امید روز دوشنبه تاریخ ۱۴۰۱/۱۱/۱۰ از ساعت ۹ الی ۱۲ در محل اجرای ثبت اهواز- کوی نبوت جنب مجتمع قضایی شماره یک شهید باهنر- اداره اجرای اسناد رسمی اهواز برگزار می‌گردد. مزایده از مبلغ اعلامی فوق شروع و به بالاترین قیمت پیشنهادی نقدا فروخته می‌شود. لازم به ذکر است پرداخت بدهی‌های مربوط به آب، برق، گاز اعم از حق انشعاب و یا حق اشتراک و مصرف در صورتی که مورد مزایده دارای آنها باشد و نیز بدهی‌های مالیاتی و عوارض شهرداری و غیره تا تاریخ مزایده اعم از اینکه رقم قطعی آن معلوم شده باشد به عهده برنده مزایده است و نیز در صورت وجود مازاد، وجوه پرداختی بابت هزینه‌های فوق از محل مازاد به برنده مزایده مسترد خواهد شد و نیم‌عشر و حق مزایده نقدا وصول می‌گردد. طبق اعلام بانک ملک فاقد بیمه می‌باشد.

حدود و مشخصات ملک مورد وثیقه: طبق وضعیت ثبتی به شماره ۱۴۰۱۸۵۶۱۷۰۰۱۰۱۱۵۶۱-۱۴۰۱/۸/۲۲ اداره ثبت اسناد و املاک ناحیه ۱ اهواز حدود و مشخصات ملک: شمالا: پی است بطول(۳۱/۴۳) سی و یک متر و چهل و سه سانتیمتر به کوچه شرقا: پی است بطول (۲۶/۳۴) بیست و شش متر و سی و چهار سانتیمتر به کوچه جنوبا: در چهار قسمت که قسمت دوم آن شرقی است. اول پی است بطول(۲۷/۷۴) بیست و هفت متر و هفتاد و چهار سانتیمتر به شماره یکصد و بیست و هشت فرعی از سی و هفت اصلی دوم پی است بطول(۱۹/۶۰) نوزده متر و شصت سانتیمتر به شماره یکصد و بیست و هشت فرعی از سی و هفت اصلی سوم پی است بطول(۳۱/۸۰) سه متر و هشتاد سانتیمتر به سی و هفت اصلی چهارم پی است بطول(۷/۹۰) هفت متر و نود سانتیمتر به شماره یکصد و بیست و هفت فرعی از سی و هفت اصلی غربا: در سه قسمت که قسمت دوم آن شمالی است. اول پی است بطول(۱۴/۳۵) چهارده متر و سی و پنج سانتیمتر به شماره یکصد و بیست و شش فرعی از سی و هفت اصلی دوم پی است بطول(۶/۳۹) شش متر و سی و نه سانتیمتر به قطعه دو تفکیکی شماره یکصد و نود و دو فرعی از سی و هفت اصلی سوم پی است بطول(۳۴/۰۷) سی و چهار متر و هفت سانتیمتر به قطعه دو تفکیکی شماره یکصد و نود و دو فرعی از سی و هفت اصلی

ضمنا شرکت در جلسه مزایده منوط به پرداخت ۱۰ درصد مبلغ پایه کارشناسی به حساب سپرده ثبت و حضور خریدار یا نماینده قانونی او در جلسه مزایده است. لذا خریدار یا خریداران می‌بایست تا قبل از شروع مزایده اصل فیش واریزی پرداختی ۱۰ درصد را به اداره اجرا تسلیم و مابقی مبلغ نیز ظرف مدت ۵ روز پس از مزایده به حساب سپرده‌های ثبت واریز نمایند. تاریخ انتشار: ۱۴۰۱/۱۰/۲۷

معاون اداره اجرای اسناد رسمی اهواز
فریبا آریایی‌نیا
۲۵۱۶/۵م الف

آگهی مزایده مال غیرمنقول بابت پرونده اجرایی کلاسه ۱۴۰۱۰۰۰۳۴

خانـم فریبـا نوری میدوک نـام پدر: رمضـان تاریخ تولـد: ۱۳۷۰/۰۴/۰۹ به شـماره ملی: ۴۴۶۰۰۴۸۷۳۶ جهت وصول قسـمتی از مهریه خود به اسـتناد سـند ازدواج به شماره ترتیب ۶۲۵۱ مورخ ۱۳۹۳/۰۳/۰۶ دفترخانه ازدواج شـماره ۱۰۰ یزد علیه آقای محمدحسین وفاداری مهریزی فرزند محمود به شـماره ملی ۴۴۶۹۹۵۱۹۰۰ تاریخ تولد: ۱۳۶۶/۰۶/۲۸ اجرائیه صادر نموده که پس از تشـکیل پرونده به شـماره کلاسـه ۱۴۰۱۰۰۰۳۴ در اجرای ثبت مهریز، در مورخه ۱۴۰۱/۰۳/۰۵ از طریق سامانه ثنا به متعهد به شماره ابلاغ الکترونیکی ۳۰۳۶۰۱۹۸۸۰ ابلاغ گردیده اسـت با توجه به درخواست بسـتانکار تمامی ششدانگ زمین محصور به پلاک ثبتی ۴۴۱۹ بخش ۳۷ یزد متعلق به بدهکار پرونده فوق در قبال مبلغ تعداد سـیصد و بیسـت عدد سـکه بهار آزادی طرح جدید موضوع مهریه بسـتانکار، بازداشت گردیده، که به نام آقای محمدحسـین وفاداری مهریزی فرزند محمود سـابقه صدور سند مالکیت الکترونیکی دارد که حدود و مشخصات آن بدین شرح می‌باشد شمالا: در دو قسمت اول درب و دیواریست به طول (۱/۰۰) یک متر به کوچه بن‌بسـت دوم درب و دیواریست به طول (۱۷/۷۰) هفده متر و هفتاد سانتیمتر به کوچه بن‌بست شرقا: دیوار به

لتونی

بدترین سیل چند دهه اخیر

مقامات لتونی از ساکنان مناطق مرکزی خواستند تا برای در امان ماندن از بدترین سیلی که طی چند دهه اخیر در این کشور واقع در منطقه بالتیک روی داده، خانه‌های خود را تخلیه کنند.

به گزارش ایسنا، شهردار شهر «یکابپیلس» به ساکنان هشدار داد: بعد از ورود گِل‌های سرد و یخی به درون خانه‌هایتان، بیرون آوردن شما از میان آنها تقریباً غیرممکن خواهد بود. شهر «یکابپیلس» و شهر «پلاویناس» در همسایگی آن همچنین نواحی اطراف این دو شهر در معرض هجوم یخ‌هایی قرار دارند که از رود «دائوگاوا» به سمت این شهرها جاری شدند و تکه‌های یخ و سیلاب‌های آب سرد، این شهرها را محاصره کرده‌اند.

گفته می‌شود که این بدترین سیل دیده شده در لتونی از سال ۱۹۸۱ میلادی است و اگرچه دولت حدود ۱۰ سال پیش در اقدامی پیشگیرانه سد جدیدی در این منطقه ساخته، اما این سد روز شنبه تحت فشار یخ‌ها شروع به فرو ریختن کرده است. اگرچه چندین بیل مکانیکی و انبوهی از کیسه‌های شن و ماسه برای تقویت سد به محل فرستاده شده اما به گفته مقامات محلی، هیچ تضمینی وجود ندارد که سد در شرایط کنونی مقاومت کند.

بنابر اعلام تیم امداد و نجات که برای تخلیه ساکنان به محل آمده‌اند، تاکنون کسی غرق یا مجروح نشده است.

به گزارش یورونیوز، همزمان با تخلیه مناطق در معرض خطر، کار رساندن غذا و آذوقه به مناطقی که مسیرهای ارتباطی آنها بسته شده نیز ادامه دارد و در پایتخت این کشور نیز مقامات دولتی، نشستی اضطراری برای مدیریت بحران تشکیل داده‌اند.

آمریکا

۵ کشته و زخمی بر اثر تیراندازی

در جریان تیراندازی در مقابل یک باشگاه شبانه در بخش هیوستون آمریکا یک نفر کشته و چهار نفر دیگر مجروح شدند.

به گزارش خبرگزاری صداوسیما، به نقل از خبرگزاری آسوشیتدپرس، در این حادثه که ساعت ۲ بامداد مقابل یک باشگاه رخ داد به پنج نفر تیراندازی شد که یک نفر از آنها کشته شده است. معاون بخش هیوستون می‌گوید، خودرویی متوقف می‌شود، چند نفر از آن خارج می‌شوند و بعد چند گلوله شلیک می‌شود. صحبت از شلیک بیش از ۵۰ گلوله است. تاکنون انگیزه این تیراندازی یا دستگیری در ارتباط با آن گزارش نشده است. تحقیق در مورد این حادثه ادامه دارد.

افغانستان

تلفات و خسارات برف و سرمای شدید

موج سرمای شدید در افغانستان تلفات انسانی، نابودی دام‌ها و همچنان خسارات مالی برجا گذاشته و اداره هواشناسی افغانستان پیش‌بینی کرده است که موج سرما تا آخر هفته در این کشور ادامه خواهد داشت.

به گزارش ایسنا، سردی هوا در شهر کابل تا منفی ۱۸ درجه رسیده و به گفته اداره هواشناسی، دمای هوا در گذرگاه سالنگ تا منفی ۳۲ درجه رسیده است که سردتر از زمستان‌های گذشته است.

در تازه‌ترین گزارش به نقل از خبرگزاری دولتی باختر، در ولایت بادغیس در غرب کشور پنج نفر در اثر سرما جان خود را از دست داده‌اند. همچنین در روزهای اخیر برخی راه‌های مواصلاتی مهم در اثر بارش سنگین برف مسدود شده است. تصاویری از ولایت سرپل در شمال منتشر شده که نشان می‌دهد ده‌ها راس دام یخ زده‌اند و این در حالی‌است که در افغانستان، بارش برف همواره خبر خوش برای کشاورزان و دامداران بوده است. در همین حال نهادهای امدادرسان می‌گویند که برودت هوا، شرایط زندگی میلیون‌ها نفری را که در شرایط ناگوار اقتصادی بسر می‌برند و خانواده‌هایی که در اردوگاه‌های آوارگان داخلی زندگی می‌کنند را سخت و کشنده کرده است. اوایل این ماه سازمان ملل متحد هشدار داده بود که زمستان سخت در افغانستان شرایط زندگی را برای جمعیت قابل توجهی از مردم این کشور سخت‌تر خواهد کرد. برنامه جهانی غذای سازمان ملل در عین حال نسبت به وخامت بحران انسانی در افغانستان هشدار داده و آن را «بدترین فاجعه انسانی کنونی در روی زمین» خوانده است.

به گزارش بی‌بی سی، کارشناسان پیش‌بینی می‌کنند که اگر هوا در زمستان امسال آنچنان که پیش‌بینی شده بد باشد، میلیون‌ها نفر از جمله کودکان احتمالا با گرسنگی حاد مواجه خواهند شد.

ترکیه

به گل نشستن کشتی باری

یک کشتی باری که از اوکراین عازم ترکیه بود در تنگهٔ استانبول به گل نشست.

به گزارش خبرگزاری صداوسیما، به دنبال به گل نشستن این کشتی ۱۴۲ متری، رفت و آمد کشتی‌ها در تنگهٔ استانبول متوقف و فعالیت برای نجات کشتی حادثه دیده آغاز شد.

گفته شده است به این منظور سه لنج و یک قایق متعلق به شهربانی ساحلی منطقهٔ «ننه خاتون» به محل حادثه اعزام شده‌اند.

استانداری استانبول درباره این رویداد در اطلاعیه‌ای اعلام کرد یک کشتی باری با پرچم پالائو که از اوکراین به مقصد استانبول در حرکت بود ساعت ۰۷:۳۰ دقیقه بامداد دوشنبه به وقت محلی به دلیل نقص سکان، در منطقهٔ «بی کوز» در بخش آسیایی تنگهٔ استانبول به گل نشست. در این اطلاعیه همچنین با اشاره به آغاز عملیات نجات کشتی حادثه دیده گفته شده رفت و آمد کشتی‌ها در این تنگه تا اطلاع ثانوی متوقف شده است.

تجدید آگهی ارزیابی کیفی مناقصه عمومی نوبت دوم
دو مرحله‌ای شماره ۱۴۰۱/۰۶۲/ات
پروژه انجام خدمات ایمنی مقابله با نشت گاز ترش در تأسیسات دریا و خشکی
شرکت نفت فلات قاره ایران
شرکت ملی نفت ایران
شرکت نفت فلات قاره ایران
شرکت نفت فلات قاره ایران در نظر دارد فراخوان ارزیابی کیفی مناقصه فوق‌الذکر از طریق سامانه تدارکات الکترونیکی دولت برگزار نماید. کلیه مراحل برگزاری فراخوان ارزیابی کیفی و مناقصه صرفا از طریق درگاه سامانه تدارکات الکترونیکی دولت (ستاد) به آدرس www.setadiran.ir و شماره فراخوان ۲۰۰۱۰۹۳۶۳۱۰۰۰۳۰۱ انجام خواهد شد و کلیه آگهی‌ها و دعوت نامه‌ها، تغییرات، اصلاحات و... صرفا از طریق سامانه ستاد به اطلاع مناقصه گران رسانده می‌شود. لازم است پیشنهاد دهندگان در صورت عدم عضویت قبلی، مراحل ثبت‌نام در سایت مذکور و دریافت گواهی امضای الکترونیکی را جهت شرکت در فراخوان محقق سازند و بصورت منظم جهت دریافت دعوت نامه‌ها، تغییرات، اصلاحات به سامانه ستاد مراجعه نمایند.
اطلاعات تماس دستگاه مناقصه‌گزار: تلفن: ۲۳۹۴۲۵۷۳-۰۲۱
اطلاعات تماس سامانه ستاد جهت انجام مراحل عضویت:
مرکز تماس: ۱۴۵۶-۰۲۱ دفتر ثبت‌نام: ۸۸۹۶۹۷۳۷ و ۸۵۱۹۳۷۶۸
شناسه آگهی: ۱۴۴۰۷۸۳ روابط عمومی شرکت نفت فلات قاره ایران

یک سال پس از دستور ویژه رسیدگی به انبارهای اموال تملیکی

با پیگیری‌های دستگاه قضا ۲۰ هزار میلیارد تومان به خزانه دولت بازگشت

نتیجه پیگیری‌های دستگاه قضا درخصوص ساماندهی و مدیریت کالاها و انبارهای اموال تملیکی در یک سال گذشته بازگشت ۲۰ هزار میلیارد تومانی اموال بیت‌المال به خزانه دولت بوده است.

به گزارش خبرگزاری میزان، سال گذشته حجت‌الاسلام والمسلمین محسنی‌اژه‌ای در روزهای ابتدایی ریاست خود بر قوه قضائیه در رابطه با وضعیت اموال تملیکی و توقیفی در راستای حل مشکل تولید کشور، گفت: «در حال حاضر برخی اموال توقیفی در مواردی به شکل نادرستی در انبارهای سازمان اموال تملیکی نگهداری می‌شوند که به نفع کشور، تولید، اقتصاد و مردم نیست.در توقیف اموال و پلمب اماکن نیز اگر اموال توقیفی منقول است، باید در محل و شرایط مناسبی نگهداری شود که خسارتی به آن وارد نشود.»

این امر آغازی بر ساماندهی و مدیریت کالاهای رسوبی در انبارهای اموال تملیکی بود. حجت‌الاسلام والمسلمین محسنی‌اژه‌ای بارها به صورت جدی به مسئله انباشت کالاهای توقیفی در انبارهای سازمان جمع‌آوری و فروش اموال تملیکی انتقاد کرد و حتی به صورت حضوری در چند انبار این سازمان از جمله انبارهای سازمان اموال تملیکی در استان هرمزگان، استان تهران و استان یزد برای بررسی وضعیت و فرآیندهای امر ساماندهی کالاهای موجود در انبارها حضور پیدا کرد.

رئیس‌قوه قضائیه در جریان سفر خود به استان هرمزگان و بازدید از انبارهای مجتمع شهید رجایی در اسفند سال گذشته این رویه را که با صرف هزینه‌های هنگفت، واردات انجام شود و به سبب ناهماهنگی‌ها یا تخلفات و جرائم رخ داده، ترخیص آن کالا محقق نشود و زمینه فساد و متروکه شدن آن فراهم آید و سپس هزینه امحا برای آن صرف شود، غیرمنطقی و نامعقول دانست.

وی برای جلوگیری از شکل‌گیری رویه‌های این چنین زیان‌بار بر اتخاذ تدابیر و راهکارهای ویژه تاکید کرد.

بر حسب دستور ریاست عدلیه تعدادی مزایده به صورت حضوری و غیرحضوری در این استان برای کالایی مانند مواد شیمیایی، تجهیزات صنعتی، لوازم و کالاهای الکترونیک، تجهیزات پالایشگاهی صورت گرفت و استان هرمزگان توانست در خرداد سال جاری رتبه اول کشور را در زمینه فروش اموال تملیکی به خود اختصاص دهد.

ورود رئیس‌دستگاه قضا به موضوع ساماندهی انبارهای بنادر، گمرکات و اموال تملیکی سبب شد استان‌های سراسر کشور به صورت گسترده نسبت به نظم‌بخشی و تعیین تکلیف کالاهای موجود در این انبارها، اقدامات مقتضی را صورت دهند.

در کنار بازدیدهای میدانی رئیس‌قوه قضائیه برای ساماندهی این موضوع، برخی از رئوس دادگستری‌ها و دادستان‌ها در استان‌های مختلف نیز به بررسی‌های میدانی اهتمام ورزیدند و در جریان عملکرد آنها قرار گرفتند.

برگزاری چندین دوره حراج و مزایده در سازمان اموال تملیکی

همچنین در این دوره یک‌ساله سازمان جمع‌آوری و فروش اموال تملیکی چندین دوره حراج حضوری، حراج الکترونیکی، مزایده منقول و مزایده غیرمنقول برای چندین ردیف کالا برگزار کرده است.

به گفته عبدالمجید اجتهادی، مدیرعامل سازمان جمع‌آوری و فروش اموال تملیکی، در زمان مذکور، هشت دوره حراج حضوری اموال تملیکی برپا شده که تنها در هشتمین حراج حضوری سال‌جاری ۱۱۶ دسته کالا به مبلغ پایه ۲۴۰ میلیارد ریال عرضه که با ۵۴ درصد رشد به مبلغ پیشنهادی ۳۷۰ میلیارد ریال از ۲۱ استان کشور فروخته شده است.

مجتبی فرمهینی فراهانی، رئیس‌هیئت عالی نظارت سازمان جمع‌آوری و فروش اموال تملیکی، نیز در رابطه با ساماندهی اموال تملیکی، گفت: برنامه و رویکردهای تحولی مطرح‌شده نسبت به دو دهه اخیر، پرونده‌ها را مورد رسیدگی قرار داده و تعیین تکلیف کالاهای اموال تملیکی را سرعت بخشیده است.

بازگشت ۲۰ هزار میلیارد تومان به بیت‌المال

این اهتمام و پیگیری‌های ریاست دستگاه قضا بر ساماندهی و مدیریت کالاهای موجود در انبارهای اموال تملیکی موجب شده است ۲۰ هزار میلیارد تومان از اموال بیت‌المال به خزانه دولت اضافه شود.

ورود دستگاه قضا به این امر سبب شد استان‌های سراسر کشور به صورت گسترده نسبت به نظم‌بخشی و تعیین تکلیف کالاهای موجود در این انبارها، اقدامات مقتضی را صورت دهند و از این طریق ضمن حفظ حقوق دولتی و عمومی، مبالغ زیاد و معتنابهی به بیت‌المال و خزانه کشور مسترد شود.

رئیس‌قوه قضائیه در روزهای گذشته در نشست شورای عالی قضایی با اشاره به استرداد ۲۰ هزار میلیارد تومان از اموال به بیت‌المال، به دادستان کل و دادستان‌های سراسر کشور دستور داد موضوع ساماندهی انبارهای بنادر، گمرکات و اموال تملیکی و پارکینگ‌های وسایل نقلیه توقیفی را تمام شده تلقی نکنند و این موضوع را تا حصول نتیجه کامل و رضایت‌بخش پیگیری کنند.

ورود دادستانی اردبیل به حادثه مسمومیت دانش‌آموزان مدرسه فرزانگان

دادستان عمومی و انقلاب استان اردبیل از ورود دادستانی به حادثه مسمومیت دانش‌آموزان مدرسه فرزانگان اردبیل خبر داد.

سید عبدالله طباطبایی درخصوص وقوع حادثه مسمویت دانش‌آموزان مدرسه فرزانگان اردبیل، به خبرگزاری میزان گفت: بلافاصله پس از وقوع این حادثه، موضوع مورد بررسی قضایی قرار گرفت.

طباطبایی افزود: دستورات لازم برای بررسی جوانب وقوع این حادثه صادر و در دادستانی استان پرونده‌ای نیز در این رابطه تشکیل شده است.

وی ادامه داد: پس از انتقال دانش‌آموزان این حادثه به بیمارستان‌های امام خمینی(ره)، بوعلی و تامین اجتماعی اردبیل، معاون دادستانی استان با حضور در این مراکز درمانی، از نزدیک جویای احوال دانش‌آموزان بوده و درخصوص پیگیری وضعیت جسمانی این افراد تاکیدات لازم را به مسئولان و کادر درمانی لازم را صادر کرد.

گفتنی است، صبح دیروز«دوشنبه ۲۶ دی» به دنبال مسمومیت با گاز مونوکسیدکربن ناشی از موتورخانه در مدرسه فرزانگان اردبیل، بیش از ۳۰ نفر به مراکز درمانی منتقل شدند. حال این دانش‌آموزان مساعد گزارش شده است.

افزایش شمار متهمان مرتبط با حادثه تروریستی ایذه به ۷۰ نفر

دادستان عمومی و انقلاب شهرستان ایذه گفت:تاکنون ۷۰ متهم در ارتباط با این حادثه شناسایی و پرونده قضایی برای آنان تشکیل شده است.

یارمحمد رسالتی در گفت‌وگو با خبرگزاری میزان از افزایش شمار متهمان حادثه تروریستی ایذه به ۷۰ نفر خبر داد و گفت: تاکنون ۷۰ متهم در ارتباط با این حادثه شناسایی و پرونده قضایی برای آنان تشکیل شده است. پیشتر رئیس‌کل دادگستری استان خوزستان در تاریخ سوم آذر ماه از شناسایی و بازداشت ۶۱ نفر در این رابطه که منجر به جان‌باختن ۷ نفر از شهروندان شده خبر داده بود. به گفته رسالتی، روند رسیدگی و تحقیقات قضایی این پرونده در جریان است. وی افزود: در مراسم چهلمین روز درگذشت یکی از جانباختگان حادثه تروریستی ۲۵ آبان ماه شهرستان ایذه، خواهر متوفی اقدام به سر دادن شعارهای ساختارشکنانه کرد که با توجه به مشهود بودن جرم، پرونده قضایی درخصوص وی تشکیل و متهم مطابق با ضوابط قانونی برای ادای توضیحات به دادسرای این شهرستان احضار شده است. سایر افراد شرکت‌کننده در این مراسم که وی را همراهی می‌کردند نیز شناسایی و به دادسرا احضار شده‌اند.

امدادرسانی به ۲۲ هزار نفر در استان‌های متاثر از بارندگی و سرما فعالیت سامانه بارشی در مناطق مختلف کشور تشدید می‌شود

رئیس‌مرکز ملی پیش‌بینی و مدیریت بحران مخاطرات وضع هوا از بارش برف و باران در مناطق مختلف کشور و تقویت فعالیت این سامانه بارشی خبر داد.

به گزارش خبرگزاری صداوسیما، صادق ضیائیان درباره شرایط جوی کشور اظهارداشت: سه‌شنبه با تقویت سامانه بارشی که از دوشنبه وارد کشور شده است، در خوزستان، بوشهر، فارس، نیمه‌غربی و شمالی هرمزگان، کهگیلویه و بویراحمد، چهارمحال و بختیاری، نیمه‌جنوبی اصفهان، کرمان، یزد و برخی مناطق خراسان جنوبی و نیمه‌شمالی سیستان و بلوچستان بارش باران و برف پیش‌بینی می‌شود. این بارش‌ها در فارس و بوشهر شدت بیشتری خواهد داشت.

به گفته ضیائیان، چهارشنبه در مناطقی از کرمان، خراسان جنوبی، سیستان و بلوچستان، یزد و هرمزگان بارش باران و برف رخ می‌دهد. پنجشنبه در جنوب سیستان و بلوچستان و از اواخر وقت پنجشنبه و طی روز جمعه در برخی مناطق استان‌های ساحلی دریای خزر بارش پیش‌بینی می‌شود و در سایر مناطق کشور جوی آرام حاکم خواهد بود.

وی افزود: از سه‌شنبه تا آخر هفته افزایش آلاینده‌های جوی و کاهش کیفیت هوا در شهرهای صنعتی و پرجمعیت نیمه‌شمالی کشور دور از انتظار نیست. همچنین از بعد از ظهر پنجشنبه و طی روز جمعه در نوار شرقی و برخی مناطق جنوب شرق کشور به‌ویژه منطقه زابل وزش باد نسبتا شدید تا شدید و در برخی مناطق خیزش گردوخاک پیش‌بینی می‌شود.

ضیائیان ادامه داد: بررسی داده‌های سازمان هواشناسی کشور نشان می‌دهد که طی سال‌های اخیر عمدتاً به علت کم بارشی و افزایش دمای فصل زمستان، امواج سرمایی قابل ملاحظه‌ای را در کشور شاهد نبودیم لذا موج سرمای اخیر در برخی از نقاط ۱۱ استان کشور، کاهش دمای کم سابقه‌ای را در بازه حدودا ۱۰ ساله ایجاد کرد البته معمولا برای بررسی و محاسبه رکوردهای آماری دوره بلندمدت ۳۰ ساله متداول است.

امدادرسانی به بیش از ۲۲ هزار نفر در ۲۸ استان

سرپرست سازمان امداد و نجات هلال احمر نیز با اشاره به انجام عملیات جوی (آبگرفتگی و کولاک) از ۱۸ دی تا ۲۶ دی‌ماه گفت: در این مدت زمان، ۳۱ استان کشور متاثر از شرایط جوی بود که ۲۸ استان کشور در ۱۸۲ شهرستان و ۳۴۳ منطقه شامل ۱۳۵محور، ۳۳ شهر، ۱۴۵ روستا و ۳۰ منطقه عشایرنشین در قالب عملیات جوی، امدادرسانی شد.

به گزارش پایگاه اطلاع‌رسانی جمعیت هلال احمر، محمودی با اشاره به این که در این مدت زمان، به ۲۲ هزار و ۳۹۰ نفر امدادرسانی شد، ادامه داد: با کمک امدادگران جمعیت هلال‌احمر سه هزار و ۷۳۹ نفر اسکان اضطراری پیدا کردند، ۴۰ نفر به مناطق امن، ۴۶ نفر نیز به مراکز درمانی منتقل شدند و سه نفر از هم‌وطنان نیز در همان روزهای ابتدایی در سیل شهرستان فسا و ریزش آوار در شهرستان منوجان جان خود را از دست دادند.

وی افزود: در ۹ روز گذشته، ۴۵ دستگاه چادر، هفت هزار و ۵۳۷ تخته پتو، ۷۰۰ تخته موکت، پنج هزار و ۲۹۶ کیلوگرم نایلون، ۲۵۰ ست شستشو، هزار و۶۱۹ شعله والور، هزار و ۴۶ بسته غذایی، سه هزار قرص نان، هزار و ۷۶۶ قوطی کنسرو، ۸۳ کیلوگرم خرما، ۷۱۲ کیلوگرم برنج، ۲۴۱ کیلوگرم حبوبات، ۸۲۵ بطری آب معدنی، ۱۹۵ کیلوگرم قند و شکر، هزار و ۲۰۴ کیلوگرم روغن و ۳۲۹ بسته بیسکوییت در بین افراد در راه مانده، توزیع شد.

پس از مطرح شدن شائبه درخصوص نحوه به کارگیری و فیش حقوقی

مسئول دفتر عضو شورای شهر تهران استعفا کرد

با توجه به حواشی ایجاد شده درخصوص فیش حقوقی مسئول دفتر «نرگس معدنی‌پور» مسئول دفتر این عضو شورای اسلامی شهر تهران استعفای خود را تقدیم شورا کرد.

نرگس معدنی‌پور، عضو شورای شهر تهران در رابطه با حواشی ایجاد شده در مورد فیش حقوقی دخترش که به عنوان مسئول دفتر وی به کار گرفته شده بود به خبرگزاری تسنیم گفت: جامعه در شرایط خاصی قرار دارد و هرگونه خبری می‌تواند ضریب حساسیت مردم را افزایش دهد. با توجه به اهمیت موضوع و ضرورت ایجاد آرامش در افکار عمومی با وجود اینکه هیچ‌گونه اقدام غیرقانونی در زمینه انتصاب مسئول دفتر این‌جانب صورت نگرفته و پرداختی‌ها در این جایگاه شغلی به صورت یکسان در شورای اسلامی شهر تهران صورت گرفته و تمام دفاتر اعضا دارای پست و پرداختی‌های مشابه هستند اما خانم منصورلی با توجه به حواشی ایجاد شده از سمت خود استعفا و متن آن را تقدیم رئیس‌شورای اسلامی شهر تهران کرده است.

معدنی‌پور ادامه داد: آنچه در شرایط کنونی جامعه مهم است، آرامش مردم و حل دغدغه‌های آنان است. بر همین اساس استعفای تقدیم شده، پذیرفته شده است.

وی درخصوص مصوبه تعارض منافع نیز توضیح داد: درخصوص مصوبه تعارض منافع اگر منعی برای به کارگیری خانم منصورلی وجود داشت، حوزه مربوطه که کاملا در جریان نسبت وی با بنده بوده، باید متذکر می‌شدند و اگر بنده را در جریان قرار می‌دادند حتماً نسبت به اجرای آن اقدام می‌کردم و فرد دیگری را در این جایگاه به کار می‌گرفتم.

این عضو شورای اسلامی شهر تهران در پایان تاکید کرد: اگر این امر باعث ناراحتی مردم شریف شده است، بابت آن عذرخواهی می‌کنم.

در همین حال، دیروز احمد وحیدی در دستوری از معاون عمرانی وزارت کشور خواسته بود مسایل مطرح شده درباره فیش حقوقی یکی از اعضای دفتر عضو شورای شهر تهران را به دقت و براساس مرّ قانون بررسی و نتیجه را در اسرع وقت گزارش کند.

گفتنی است، در روزهای گذشته انتشار فیش حقوقی و خبر به کارگیری دختر یکی از اعضای شورای شهر تهران به عنوان مسئول دفتر مادرش واکنش‌های مختلفی در پی داشت. هر چند مسئولان شورای شهر معتقدند به کارگیری فرد مورد اعتماد از سوی اعضای شورای شهر روالی قانونی و مسبوق به سابقه است و بالا بودن عدد و رقم ذکر شده در فیش حقوقی این فرد هم به علت معوقات قبلی است، اما نباید فراموش کرد که چنین رویه‌ای هر چند قانونی از نظر روح عدالت قابل توجیه نیست.

معاون پلیس راهور تهران بزرگ هشدار داد

جریمه دستکاری پلاک خودرو از ۶۰ هزار تومان تا یک‌سال حبس

معاون عملیات پلیس راهنمایی و رانندگی تهران بزرگ، گفت: در طرح جدیدی که طی سه هفته گذشته اجرایی کرده‌ایم اگر کسی پوشش پلاک را انجام داده باشد با سامانه‌های پلیس قابل شناسایی و اعمال قانون است.

به گزارش ایسنا، سرهنگ محمد رازقی در رابطه با تخلفات پلاک خودرو، اظهارداشت: اگر تخلفات را دسته‌بندی کنیم، بخشی از تخلفات شامل تخلف از ناحیه پلاک می‌شود. خودروهایی که فاقد پلاک حرکت می‌کنند، خودروهای تک پلاک، آنهایی که پلاک خودرو را مخدوش کرده یا آن را پوشانده‌اند؛ از نظر راهنمایی و رانندگی تخلف محسوب می‌شود و برابر قانون انواع مختلف این تخلفات تا ۶۰ هزار تومان اعمال قانون دارد.

رازقی افزود: البته بخشی از این مخدوشی‌های پلاک و دستکاری در ارقام پلاک وسیله نقلیه برابر با ماده ۷۲۰ قانون مجازات اسلامی، به هر شکلی جرم است و قاضی می‌تواند پس از تشکیل پرونده و ارسال به دادسرا، راننده مجرم را تا یک‌سال به زندان بفرستد.

وی تاکید کرد: ما در مناطقی که فراوانی این تخلف زیاد است مانند ورودی‌های محدوده طرح ترافیک، ورودی طرح کاهش آلودگی هوا و جاهایی که دوربین وجود دارد متاسفانه این معضل ترافیکی و این ناهنجاری را مشاهده می‌کنیم.

معاون عملیات پلیس راهور تهران بزرگ با تاکید بر اینکه تخلفات حوزه پلاک خودرو جزو خط قرمزهای پلیس راهور است، گفت: ما به محض مشاهده این تخلفات، اعمال قانون انجام داده و برخورد می‌کنیم.

رازقی با اشاره به طرح جدید پلیس در این باره بیان داشت: در این طرح که طی سه هفته گذشته اجرایی کرده‌ایم به شکل مکانیزه و با استفاده از دوربین‌ها تخلفات احصا می‌شود و اگر کسی پوشش پلاک را انجام داده باشد با سامانه‌های پلیس قابل شناسایی است. پوشش دو یا سه رقم از پلاک یا پوشاندن حرف روی پلاک با سامانه‌های پلیس قابل تشخیص است که این وسیله نقلیه پلاکش چیست و متعلق به چه کسی است.

وی افزود: با توجه به وضعیت خودرو و مشخصات آن اعم از رنگ، کاربری و نوع خودرو این تشخیص صورت گرفته و اعمال قانون در نظر گرفته می‌شود. کار جدیدی که برای تخلفات در نظر گرفته شده این است که راننده باید در کلاس‌های آموزشی _ توجیهی شرکت کند. در مورد جرایم هم که اعزام به دادسرا و سایر روند حقوقی_قضایی که ذکر کردم رخ می‌دهد.

معاون عملیات پلیس راهور تهران بزرگ درباره متخلفین پلاکی که از شرکت در کلاس‌های آموزشی خودداری می‌کنند، گفت: با عدم مراجعه، شکایت منع خدمات بر وسیله نقلیه ثبت شده و در سوابق او می‌ماند و اگر بعدا برای دریافت خدمت (نظیر شماره‌گذاری یا تعویض پلاک) به پلیس راهور مراجعه کند قطعا دچار مشکل می‌شود و هر نقطه‌ای از ایران باشد به راهنمایی و رانندگی تهران ارجاع داده می‌شود تا در این کلاس‌ها شرکت کند و بعد شکایت از وسیله نقلیه برداشته شود.

رازقی درباره تعداد تخلفات ثبت شده پلاک خودرو طی سه هفته گذشته، اظهارداشت: در این مدت حدود سه هزار و ۵۰۰ تخلف پوشش پلاک اعمال قانون شده‌اند و حدود ۷۰۰ نفر هم در این کلاس‌های آموزشی شرکت کرده‌اند.

وی تاکید کرد: دوربین‌های راهنمایی و رانندگی پلاک خودروها را ثبت می‌کنند و در سامانه ما بر مبنای سایر مشخصات خودرو، پلاک اصلی تشخیص داده می‌شود.

دستگیری و انهدام سرشبکه‌های ایجاد ناامنی در شهر اراک مرتبط با خارج از کشور

رئیس‌کل دادگستری استان مرکزی، از دستگیری اعضای اصلی یک گروه عملیاتی مرتبط با خارج از کشور که قصد اقدامات تخریبی و ساختار شکنانه علیه امنیت داخلی کشور را داشتند خبر داد.

به گزارش خبرگزاری میزان،حجت‌الاسلام والمسلمین سید عبدالمهدی موسوی گفت: با توقف اغتشاشات اخیر و پایش‌های اولیه و لزوم شناسایی، دستگیری و انهدام هسته شبکه‌هایی که در داخل کشور و استان علیه امنیت داخلی و ملی فعالیت کرده، با نظارت و صدور دستورات قضایی فوری و رصد و شناسایی دقیق و انجام اقدامات فنی و تلاش‌های صورت گرفته توسط سربازان گمنام امام زمان (عج) در اداره کل اطلاعات استان مرکزی با اشراف اطلاعاتی کامل، در اقدامی سریع و ضربتی، شبکه‌ای انسجام بخش که با هدایت عوامل خارجی، قصد اقدامات تخریبی و ساختارشکنانه علیه امنیت داخلی کشور داشتند در شهر اراک شناسایی و متلاشی شد.

موسوی افزود: در پی این اقدام ضمن پیشگیری از احیای مجدد تجمعات خیابانی و اعتراضی ساختارشکن، تعداد ۱۴ نفر(۴نفر دستگیر و ۱۰ نفر احضار) شدند.

وی بیان داشت: شبکه مزبور با انجام اقداماتی نظیر؛ ساخت بطری‌های آتش زا، آتش زدن پایگاه مقاومت بسیج، طراحی برای ایجاد آتش سوزی در نقاط پرتردد اراک، راه‌اندازی هسته عملیاتی متشکل از جوانان با حضور در تجمعات اعتراضی در اراک، فعالیت گسترده در فضای مجازی از طریق تولید و بازنشر محتوا علیه نظام و ارسال مستندات مربوطه برای لیدرهای خارج از کشور سعی در برهم زدن امنیت داخلی استان و تشویش اذهان عمومی و سیاه‌نمایی را داشتند.

پرسه ـ در ـ فضای ـ مجازی

با پرسه‌ای در فضای مجازی با موضوعات مختلفی روبه‌رو می‌شویم که مورد توجه کاربران قرار گرفته است. انتشار این مطالب به معنی تأیید همه آنها از سوی کیهان نیست.

حکایت چاه مکن بهر کسی

■ مهدی عباسیان: «لیدر اعتراضات تلاویو کسی نیست جز وزیر سابق جنگ رژیم صهیونیستی! انگار اسرائیل به‌جای ایران داره براندازی میشه.»

وقتی قوی باشیم

■ انصاری: «کانال پاناما بیخ گوش ایالات متحده آمریکا، عرصه‌ای جدید برای کشتی‌های ایرانی. کشتی‌های تجاری را نمی‌گویم، منظور ناوهای جنگی جمهوری اسلامی ایران است. البته آمریکا می‌تواند مانع از ورود شناورهای جنگی ما شود، به این شرط که خودش هم دیگر در خلیج‌فارس آفتابی نشود. به این می‌گویند قدرت!»

چرا انگلیس از اعدام اکبری ناراحت است؟

■ سامان ماهور: «انگلیس از اعدام جاسوسش ابدا ناراحت نیست چون شخصی که با پول وطن فروشی می‌کند اساسا فاقد ارزش در بلندمدت است. ناراحتی انگلیس از این است که نمی‌داند از چه زمانی به جای اطلاعات درست، دیتای غلط را از کانال علی اکبری دریافت کرده است.»

فکر نکنید جاسوسی تموم شده

■ محمدحسین پویانفر: «با توجه به اهمیت موضوع و نوع واکنش انگلیسی‌ها و فراخواندن سفیرشان باید تمام مواضع علیرضا اکبری را منتشر کنیم تا برای مردم روشن شود تفکرات و رفتار و وظایف یک جاسوس چطور است!؟ چه تفکری را تایید می‌کرده و چه مواضعی را تخریب!؟ هم اکنون جاسوس‌ها در حال کارند!»

کیا تروریستن؟

■ مهدی: «تروریست اون سربازان آمریکائی هستن که هزاران کیلومتر از خاک خودشون اومدن تو خاورمیانه جنایت کردن و اون کسی که جلوشون ایستاد سپاه مقتدر ما بود.»

زمستان سخت این شکلیه

■ کاربری نوشت: «آلمان برای تامین نیاز انرژی خود علاوه‌بر راه‌اندازی مجدد نیروگاههای هسته‌ای قدیمی و برداشت زغالسنگ از معادن که با اعتراضات روبه‌رو شده واردات زغالسنگ رو هم افزایش داده به‌طوری که میزان وارداتش از کلمبیا بیش از ۲,۵ برابر شده. زمستان سخت اینه نه افت فشار چند ساعته به‌خاطر یخبندانی گذرا.»

آمریکا چگونه کشوری است؟

■ کاربری نوشت: «این‌جا آمریکاست؛ جایی که پلیس‌هاش بیخود و بی‌جهت اونقد با شوکر بهت میزنن تا سکته کنی و مثل اون ۱۱۷۶ نفری که توسط پلیس‌شون کشته شد! نه کسی پاسخگو میشه، نه تیتر خبری رسانه‌ها میشی و نه نامت رمز جاودانه میشه!»

آمریکاست دیگه

■ محمد علی شفیعی: «هر ماه ۷۰ زن آمریکایی توسط شریکان عاطفی خود مورد اصابت گلوله قرار گرفته و به قتل می‌رسند.این مطالعه آمارهای خوبی در مورد بحث خشونت علیه زنان و اسلحه در ایالات متحده دارد. موضوعی منحصرا آمریکایی.»

وضعیت زنان در جمهوری اسلامی رو ببینید

خرم باقری – بانو نخبه فعال در صنعت کاتالیست

■ ندا توانا با انتشار این تصویر نوشت: «ایشون خانم خرم باقری هستن که علاوه‌بر اینکه مربی و داور بین‌المللی‌هاکی هستن، قبلا عضو تیم ملی فوتسال بانوان بودن. مهم‌تر اینکه ایشون مدیر یه شرکت دانش بنیانه که کارش تولید کاتالیست‌های مورد نیاز صنایع فولاد و پتروشیمیه که سالانه از خروج ۱۰ میلیون یورو از کشور جلوگیری میکنه؟! چیزی که کمتر از ۵ کشور دنیا تکنولوژی تولیدش رو در اختیار دارن! بعضیا با چه رویی می‌گن جمهوری اسلامی جلوی پیشرفت بانوان رو گرفته.»

این یعنی خدمت

■ محمد: «خط لوله گاز در ایران ۳۵۰ هزار کیلومتر،که حدود۴۰هزار کیلومتر پرفشار و۳۱۰هزار کیلومتر شبکه فرعیه یعنی با این خط لوله میشه ۹ بار دور زمین را لوله‌کشید این یعنی گاز رسانی حتی به دورترین روستاهای لب مرز تا کوهستانهای برف‌گیر، حالا همه دنیا رو تحریم کن،بعد برو دنبال پشکل گربه بگرد.»

مراقب باشید

■ علی رضوانی: «کاری که برخی از اساتید در دانشکده‌های علوم انسانی و اجتماعی این سرزمین با اذهان جوانان ایرانی می‌کنند را موشکها و جاسوس‌های هیچ کشوری نمی‌تواند انجام بدهد.»

تعجب نداره

■ سبحان برکتی: « از فرار سلبریتی‌ها و پناهنده شدنشون به کشورهای دیگه تعجب میکنید؟! اینا شاهشونم یه زمانی به بهانه مریضی فرار کرد و رفت دیگه برنگشت! سرنوشت همه این فراری‌ها چیزی جز مرگ در غربت نیست... »

اخبار کوتاه اجتماعی

تماس با ۱۳۷ برای ساماندهی بی خانمان ها

کیهان- معاون امور اجتماعی ف

درمکتب امام

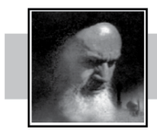

ابرقدرت حقیقی

تمام قدرت، قدرت خداست و باید اتکال به او بکنید، و خودتان را فانی بکنید در آن قدرت بزرگ. مادامی که ملت ایران همان قدرت اول را که قدرت معنوی بود و با الله‌اکبر پیش برد، مادامی که این حفظ بشود شما بیمه هستید؛ بیمه الهی هستید. خدا نکند که دست‌هایی که الان در کار هست و می‌خواهند شما را مأیوس بکنند، اینها در این شیطنتشان پیروز بشوند، و شما را از آن حالی که در اول انقلاب داشتید منحرف کنند، که آن روز، روزی است که خدای تبارک و تعالی عنایتش را خدای نخواسته از شما برمی‌دارد.

صحیفه امام؛ ج۱۲؛ ص۳۸۰ | جماران؛ ۱۴ خرداد ۱۳۵۹

دلایل ورود سازمان بازرسی کل کشور به عرضه خودرو در بورس اعلام شد

معاون نظارت و بازرسی امور تولیدی سازمان بازرسی کل کشور دلیل ورود سازمان بازرسی به عرضه خودرو در بورس را اجرای صحیح قانون و پیشگیری از نقض آن و حمایت از مصرف‌کننده عنوان کرد.

به گزارش خبرگزاری میزان،در پی ورود سازمان بازرسی کل کشور به عرضه خودرو در بورس، احمد اسدیان معاون نظارت و بازرسی امور تولیدی این سازمان طی گفت‌وگویی به روشنگری پیرامون این موضوع پرداخت و به سؤال مطرح شده پاسخ داد.

اسدیان گفت: دلیل ورود این نهاد نظارتی به عرضه خودرو در بورس با دو هدف اولا اجرای صحیح قانون و پیشگیری از نقض آن و ثانیا حمایت از مصرف‌کننده است.

وی افزود: اگر کالایی به میزان نیاز جامعه وجود داشته باشد و انحصاری نباشد تا تولیدکننده با قیمت‌ها بازی کند و به عنوان مثال هر زمان خواست قیمت را افزایش دهد، عرضه را کاهش دهد تا مشتری ناچار به خرید آن با قیمت بیشتری شود و از طرفی تولیدکننده دارای رقبایی در عرضه آن کالا یا مشابه آن باشد طبیعتاً عرضه کالا در بورس هم به نفع مصرف‌کننده است و هم شفافیت ایجاد می‌کند؛ اما زمانی که کالایی به میزان نیاز مردم تولید نمی‌شود و از طرفی تولیدکننده منحصر بوده و رقبایی در عرضه کالا نداشته باشد عرضه این کالا در بورس به نفع تولیدکننده است. در واقع این مشتری نیست که قیمت را تعیین می‌کند بلکه تولیدکننده قیمت را مدیریت می‌کند، زیرا با کاهش عرضه به راحتی می‌تواند قیمت‌ها را افزایش دهد و در مورد خودرو چنین وضعیتی وجود دارد.

معاون نظارت و بازرسی امور تولیدی سازمان بازرسی ادامه داد: تعداد خودروسازهای دولتی و خصوصی معدود هستند و به قدر نیاز جامعه خودرو تولید نمی‌شود و از طرفی اجازه واردات خودرو به‌اندازه نیاز مصرف داخلی هم داده نشده است، لذا شورای رقابت به عنوان مرجع تشخیص انحصاری بودن کالا طی مصوبات متعدد عرضه خودرو را انحصاری تشخیص داده است و طبق بند ۵ ماده ۵۸ قانون نحوه اجرای سیاست‌های کلی اصل ۴۴ قانون اساسی سال‌ها است که نسبت به تنظیم دستورالعمل قیمت گذاری اقدام می‌کند.

اسدیان گفت: در سال گذشته شورای عالی هماهنگی اقتصادی با هدف کاهش قیمت‌ها به مدت یک سال تنظیم بازار خودرو را به وزارت صمت و ستاد تنظیم بازار محول کرد و ریاست جمهور هم طی دستورالعمل ۸ ماده‌ای که صادر کرد مقرر کرد که اولاً تولید خودرو ۵۰ درصد افزایش پیدا کند و ثانیاً قیمت‌ها ۱۵ درصد نسبت به سال ۱۴۰۰ کاهش پیدا کند. مدت یک سال مذکور گذشت؛ اما نه تولید خودرو ۵۰ درصد افزایش پیدا کرد و نه قیمت خودرو کاهش یافت. طبیعتاً بعد از اتمام مهلت تعیین شده باید شورای رقابت به ایفای نقش می‌پرداخت و با تنظیم دستورالعمل جدید قیمت گذاری، مانع افزایش قیمت خودرو می‌شود؛ اما با انفعال شورای رقابت خودروسازها از فرصت استفاده کردند و با عرضه خودرو در بورس قیمت‌ها را نه تنها کاهش ندادند بلکه به صورت سرسام‌آوری افزایش دادند. متاسفانه برخی از مسئولان دولتی هم به جای حمایت از مصرف کنندگان به حمایت از خودروسازها پرداختند.

وی عنوان کرد: سازمان بازرسی اعلام کرد که شورای رقابت تولید و عرضه خودرو را انحصاری تشخیص داده است. یا این شورا باید از نظر قبلی خود عدول کنند و خودرو را از انحصاری بودن خارج کند یا اگر بر نظر خود باقی است وظیفه دارد با تنظیم دستورالعمل قیمت گذاری، مانع افزایش بی‌رویه قیمت خودرو شود؛ اما تاکنون اقدامی صورت نگرفته است.

معاون نظارت و بازرسی امور تولیدی سازمان بازرسی درباره اینکه برخی عنوان می‌کنند که هدف از این اقدام سازمان بازرسی، حمایت از خودروسازان است، اظهارداشت: خیر، هدف خودروسازان طبیعتا این است که خودرو را به قیمت بالاتر بفروشند و محدودیتی در قیمت‌گذاری نداشته باشند؛ اما به دلیل این که تقریبا انحصار بازار خودرو در دست دو خودرو ساز است، دولت باید از مصرف‌کننده حمایت کند چون انتخاب دیگری به جز خرید این محصولات ندارد.

وی افزود: بنابر این با توجه به افزایش قیمت خودرو در بورس (در بعضی خودروها مانند ۲۰۷ تا دوبرابر) سازمان بازرسی این موضوع را اولا بر خلاف قانون و نادیده گرفتن قیمت‌های تعیین شده و ثانیا برخلاف منافع مصرف‌کننده می‌داند و برای حمایت از مردم به جهت این که خودرو با قیمت مصوب به دستشان برسد به این موضوع ورود کرده است.

مدیرکل امور زنان و خانواده استانداری چهارمحال و بختیاری:

فرزندآوری و جوانی جمعیت مورد تأکید ویژه مقام معظم رهبری است

شهرکرد- خبرنگار کیهان:

مدیرکل امور زنان و خانواده استانداری چهارمحال و بختیاری با بیان اینکه دفتر امور بانوان و خانواده استانداری فعالیت‌های خود را در ۷ کارگروه از یک‌سال اخیر آغاز کرده است، گفت: نخستین کارگروه در این حوزه فرزندآوری و جوانی جمعیت است که این موضوع مورد تاکید ویژه مقام معظم رهبری قرار گرفته است.

وی افزود: آماده دریافت طرح‌های بانوان فعال استان در زمینه فرزندآوری و جوانی جمعیت هستیم تا از ظرفیت آنان در سطح ملی نیز استفاده کنیم.

زهرا حبیبی در جشن بزرگ میلاد حضرت زهرا(س) و گرامیداشت مقام مادر و روز زن در فرهنگسرای بزرگ شهرکرد افزود: میلاد این بانوی بزرگوار فرصت مغتنمی است تا از بانوانی که همپای مردان برای توسعه کشور تلاش می‌کنند، قدردانی کنیم.

وی ایجاد کسب و کار برای زنان سرپرست خانوار، عفاف و حجاب، نشاط اجتماعی و تحکیم بنیان خانواده را از دیگر برنامه‌های کارگروه‌های فعال دفتر زنان و خانواده استانداری چهارمحال و بختیاری اعلام کرد.

پرستوی دست‌آموز سازمان سیا در تهران به‌دنبال چه می‌گردد؟

افشای فساد درون‌سازمانی ضدانقلاب با انتشار ایمیل‌های «نازنین بنیادی»

انتشار ایمیل‌های نازنین بنیادی علاوه‌برنشان دادن سطح مزدوری ضدانقلاب گوشه‌هایی دیگر از انشقاق و چندپارگی بین این افراد را نیز بار دیگر به نمایش گذاشته است.

با آغاز اغتشاشات شبکه روسری‌پرانی در چند محله نام یک بازیگر درجه سوم هالیوود به‌عنوان یکی از لیدرهای آشوب مطرح شد، در آن روزها «نازنین بنیادی» با شرکت در یک نشست غیررسمی در شورای امنیت به‌صورت علنی از کشورهای غربی می‌خواهد از فرصت اغتشاشات از داخل ایران استفاده کرده و کار را یکسره کنند! او در آن جلسه پشت میز نماینده آمریکا نشسته و می‌گوید که تحریم به‌تنهایی باعث تغییر رفتار ایران نخواهد شد، بعد از آن نشست «لیندا توماس‌گرینفیلد» نماینده آمریکایی‌ها به خبرنگاران گفت که مواضع نازنین بنیادی همان چیزی است که آمریکایی‌ها به آن اعتقاد دارند.

البته این‌بار اول نبود که بازیگر هالیوودی که اغلب نقش سیاهی لشکر را در برخی فیلم‌ها بازی کرده بود، این‌گونه بی‌پروا علیه مردم ایران موضع‌گیری می‌کرد، وی پیش‌ازاین در مصاحبه‌ای تحریم‌های اقتصادی را برای ایران مثل شیمی‌درمانی دانست که با هدف نابود کردن سرطان، به باقی بدن هم آسیب می‌رساند و عملاً از آسیب دیدن مردم در صورت تحریم بیشتر حمایت کرد، بعدازاین مصاحبه یکی از فعالان ضدانقلاب به بازیگر سیاهی‌لشکر هالیوودی توصیه کرده بود که لخت و عریان علیه ایران موضع‌گیری نکند زیرا این دست رفتارها نتیجه معکوس در پی خواهد داشت.

سازمان سیاپرستو استخدام می‌کند!

با افزایش دامنه آتش اغتشاشات در چند محله نازنین بنیادی به دلیل مواضع رادیکال مدت‌ها در محاق فرورفته و خبری از او در دسترس نبود، به ناگهان به صدر اخبار بازمی‌گردد. رسانه‌های غربی تصاویری از دیدارهایش با جیک سالیوان مشاور امنیت ملی کاخ سفید و کامالا هریس معاون اول بایدن و نیز آنتونی بلینکن وزیر خارجه آمریکا منتشر کرده تا با فرستادن یک پیام خاص مدل حمایتی خود را برای ضدانقلاب مشخص کنند!

یک وب‌سایت ضدانقلاب با انتشار تصاویر دیدار بنیادی با مقامات آمریکایی نوشت که کاخ سفید به‌دنبال لیدرتراشی برای انقلاب (اغتشاشات) در ایران است، اما بایدن نه از میان نیروها و احزاب ضدانقلاب بلکه از درون هالیوود آن را انتخاب کرده است، نازنین بنیادی حتی بلد نیست به زبان فارسی چند کلمه صحبت کند؛ آمریکا فردی را انتخاب کرده که آمریکایی باشد. در ادامه این مقاله اعتراضی آمده بود که سازمان سیا نازنین بنیادی که سابقه‌پرستو بودن را داشته به‌عنوان لیدر اغتشاشات به ضدانقلاب تحمیل کرده است. اشاره این رسانه ضدانقلاب از صفت «پرستو» به بازیگر هالیوودی جالب‌توجه است!

ماجرا چیست
و نازنین پرستوی چه کسی بوده است؟

این ماجرا به اوایل سال ۲۰۰۰ بازمی‌گردد، مادر نازنین عضو کلیسای ساینتولوژی بود. نازنین بنیادی نیز خود را وقف کار داوطلبانه برای کلیسای ساینتولوژی کرد. ساینتولوژی (Scientology) جنبشی هرچند در تبلیغات با ادعاهای فرقه‌ای دینی؛ اما درواقع محفلی هدایت‌شده توسط سازمان سیا است که مجموعه‌ای از باورها و روش‌های بدعت‌گونه نویسنده آمریکایی آل. ران هابارد (L. Ron Hubbard) و مرتبطان با او و جانشینان او را تبلیغ می‌کند، مبانی این فرقه به‌اصطلاح دین نام‌گذاری شده، عموماً مورد استهزا عموم مسیحیان قرارگرفته است و کلیسای ساینتولوژی توسط تحقیقات رسمی و علمی نهاده‌ای قانونی و به‌ویژه دانشمندان و آکادمیسین‌ها به‌عنوان فرقه مذهبی خطرناک و حتی مجموعه دلالان و مافیا در تجارت‌های ممنوعه توصیف‌شده است.

در مستند جنجالی و افشاگرانه کمپانی اچ.بی.اُ (HBO) به نام (Going Clear) پیرامون فعالیت‌های فرقه ساینتولوژی، یکی از جالب‌ترین افشاگری‌ها صورت گرفته و این موضوع موردبحث قرار می‌گیرد که اربابان ساینتولوژی از عضو جوان خود (نازنین بنیادی) می‌خواهند در جایگاه‌پرستوی سکسی تبدیل به معشوقه تام کروز (بازیگر مشهور آمریکایی) تبدیل شود!

این فیلم در تعداد محدودی از سینماها در اواسط مارس ۲۰۱۵ اکران شد و در اواخر مارس ۲۰۱۵ توسط گروه اچ.بی.اُ پخش سراسری شد. این‌یک موفقیت بزرگ در رتبه‌بندی بود و تا اواسط آوریل ۲۰۱۵ توانست پنج و نیم میلیون بیننده را جذب کند و در رتبه دوم قرار بگیرد. با وجود کمپین مستمر کلیسای ساینتولوژی برای جلوگیری از انتشار آن، در سینماها و تلویزیون‌ها نمایش داده شد. در این مستند به این موضوع اشاره‌شده است که تام کروز پس از جدایی از همسرش به‌دنبال یک دوست‌دختر جدید بوده و کلیسا برای نفوذ روی این بازیگر آمریکایی نازنین بنیادی را به او نزدیک می‌کند. نازنین بنیادی نیز برای اثبات وفاداری خود به کلیسا این مأموریت را پذیرفته و به مرور به تام کروز نزدیک می‌شود. کلیسا از ژنرال آمریکایی ویلهر می‌خواهد تا نازنین را به مرور به تام کروز نزدیک کند، او نیز پس از چند عمل زیبایی و تغییر در مدل و پوشش ظاهری نازنین بنیادی را به پرستوی جنسی تام کروز مبدل می‌کند!

البته نازنین بنیادی به‌دلیل افشای رابطه‌اش با تام کروز مورد خشم کلیسا قرارگرفته و در برهه‌ای از زمان او را مجبور کردند تا توالت‌های کلیسا را بشوید، نازنین بنیادی پس از مدتی به هالیوود متصل شده و در چند فیلم آمریکایی به‌عنوان سیاهی‌لشکر نقش می‌گیرد، او در تمام این مدت زیر نظر سازمان سیا قرار داشته و به گفته مسئولان کلیسا برای او گزارش رد می‌شده است.

مدتی بعد از جدایی از این گروه، بنیادی خود را یک مسلمان خواند، در سال‌های اخیر تلاش کرد وارد فعالیت‌های سیاسی شود. وی که عضو شورای روابط خارجی (اندیشکده CFR) در آمریکا است، ازجمله این فعالیت‌هایش مصاحبه با رسانه‌های فارسی‌زبان تحت عنوان فعال حقوق بشر و امضای بیانیه‌هایی برای آزادی برخی مجرمان امنیتی بود؛ البته کنش سیاسی پرستوی سازمان سیا تنها متمرکز بر ایران بود و وی هیچ‌گاه نسبت به نقض حقوق بشر در کشورهای منطقه و یا آمریکا و اروپا فعالیتی انجام نداده است.

تلاش برای تحریم مردم ایران به اسم حقوق بشر

گروه هکری «عدل علی» که چندی پیش‌گفته بود هدف بعدی‌اش نازنین بنیادی است، موفق شد ایمیل‌های او را هک و منتشر کند. ایمیل‌های بنیادی از ۲۰۰۱ تاکنون به ۵۸ هزار عدد می‌رسد. البته میانگین سالانه ایمیل‌های او از سال ۲۰۱۹ افزایش یافته است. او از این سال تاکنون ایمیل‌های جالب‌توجهی را با سازمان جاسوسی آمریکا (سیا) ردوبدل کرده است.

نازنین بنیادی در ایمیل‌هایش با نهادهای امنیتی آمریکا که به تازگی منتشرشده برای اقدامات مؤثر برای مبارزه با ایران صحبت کرده است. همچنین نام افراد نام‌آشنایی همچون «ری تکیه» که به ایران‌ستیزی در دستگاه امنیتی آمریکا مشهور است نیز به چشم می‌خورد. برای مثال در ۲۵ ژوئن ۲۰۲۰، «ری تکیه» در نامه‌ای به نازنین بنیادی می‌گوید که از طرف سازمان سیا به دانشگاه شیکاگو دعوت شده است. «مایک هیدن» رئیس اسبق سیا نیز در این جلسه حضور داشته است. آنها از بنیادی درخواست کردند تا درباره تأثیر تحریم‌ها در براندازی جمهوری اسلامی صحبت کند اما او ترجیح می‌دهد تا درباره حقوق مدنی صحبت کند.

البته آرام‌آرام، این بازیگر دست چندم تبدیل به نیروی مستقیم سرویس‌های جاسوسی آمریکا شده است. برای مثال در اواخر سال ۲۰۲۱، او ارتباطش را با سناتورهای آمریکایی افزایش می‌دهد. یکی از این افراد «رابرت منندز» بوده است. این فرد نویسنده نامه افزایش تحریم‌ها علیه ایران است که توسط پمپئو امضا و تأیید شده است.

ازجمله مواردی که نازنین بنیادی در پروژه‌های خود تمرکز زیادی بر روی آن داشته است؛ سیاه‌نمایی در مسئله حقوق بشر است. او همکاری‌های زیادی با سازمان ضدایرانی «عفو بین‌الملل» داشته است و نامه‌نگاری‌های زیادی با آنها انجام داده است. او نقش زیادی در کمپین برای آزادی محمد یونسی و امیرحسین مرادی داشته است. نکته جالب این موضوع این است که این دو به‌دلیل همکاری با سازمان تروریستی منافقین داشته‌اند دستگیر شده بودند. این نکته فرضیه تربیت نیروهای جدید اپوزیسیون توسط منافقین را تقویت می‌کند.

در یکی دیگر از این دست ایمیل‌ها، نازنین بنیادی به مازیار بهاری، سردبیر سایت ایران وایر ایمیلی ارسال کرده و می‌گوید که کسی از ایرانیان حاضر در نیویورک و دی‌سی رو می‌شناسی که در سمت مدیر ارشد و به‌طور مستقیم با هادی قائمی، مدیر مرکز حقوق بشر ایران کار کند؟ مازیار پاسخ می‌دهد خبرنگاران و فعالانی که من می‌شناسم اکثراً با اینترنشنال که مستقیم از طرف بن‌سلمان حمایت مالی می‌شود کار می‌کنند. مازیار بهاری، سردبیر سایت ایران وایر در این ایمیل مستقیماً به حمایت مالی بن‌سلمان از تلویزیون تروریستی اینترنشنال اشاره می‌کند!

در یک ایمیل جالب توجه دیگر ارتباطات میان ضدانقلاب و سرویس‌های جاسوسی به‌صورت کامل علنی شده است، نگا فام از بی‌بی‌سی برای نازنین بنیادی سؤالاتی را ارسال و خواستار پاسخ به آنها می‌شود. بنیادی در جواب به یکی از سؤالات می‌نویسد: ۱۶ جولای من با کارمندان و مشاوران ارشد وزارت خارجه بریتانیا در حوزه ایران و حقوق بشر دیدار داشتم و درباره راه‌های مؤثر برای حمایت بریتانیا از جامعه مدنی ایران صحبت کردیم. من خودم به‌عنوان عضو هیئت‌مدیره مرکز حقوق بشر ایران این کار را انجام دادم و جرمی هانت (سیاستمدار بریتانیایی و از وزرا پیشین امور خارجه انگلیس) حضور نداشت اما محتوای جلسه برای دفترش ارسال شد تا بازپخش شود.

بنیادی در جواب به سالی دیگر می‌گوید: ۱۷ جولای من به همراه ریچارد رتکلیف (همسر نازنین زاغری، جاسوس دو تابعیتی ایرانی-بریتانیایی) در پارلمان هستیم تا کمپین آزادی نازنین را راه‌اندازی کنیم.

افشای ایمیل‌های بنیادین فارغ از اطلاعات درون آنها، نشان از آن دارد که در حال حاضر ضدانقلاب‌ها در ضدملی‌ترین وضعیت خود قرار دارد که در طول تاریخ ایران کم‌نظیر است. این جریان ضدمردمی به‌دلیل ناتوانی در جذب اجتماعی، برای اهداف سیاسی‌شان حتی حاضرند به‌صورت رسمی با سیستم‌های جاسوسی همکاری می‌کنند و تا سطح پرستو شدن نزد دولت‌های خارجی خود را خار و خفیف کنند.

به‌عنوان مثال دریکی دیگر از ایمیل‌های نازنین بنیادی که از طرف بنیاد ملی دموکراسی ارسال‌شده است، نامه‌ای تحت عنوان «فراخوانی برای دفاع از دموکراسی» برای مدیر برنامه نازنین آمده است که وی با بررسی دیگر امضاکنندگان آنکه شامل نهادهای زیر است، حاضر به امضا می‌شود اما با این شرط که عنوان وی را بازیگر و فعال حقوق بشر ذکر کنند چراکه اگر قرار باشد وابسته به سازمان عفو بین‌الملل یا مرکز حقوق بشر ایران باشد، باید ابتدا آن نهادها این متن را تأیید کنند. بنیاد دموکراسی‌ها یا همان FDD در سال‌های اخیر آتش تهیه جنگ اقتصادی علیه ایران بوده است، مارک دوبوویتز، مدیر اجرایی این بنیاد متصل به سازمان سیا در نطق خود در کنگره گفته است که راه نرمال‌سازی ایران فقط از جنگ اتمی می‌گذرد نه تحریم هدفمند اوبامایی!

انتشار ایمیل‌های نازنین بنیادی علاوه‌بر نشان دادن سطح مزدوری ضدانقلاب گوشه‌هایی دیگر از انشقاق و چندپارگی بین این افراد را نیز بار دیگر به نمایش گذاشته است. به گفته بسیاری از مفسران سیاسی، اختلافات ضدانقلاب حل ناشدنی است. دعوای آنها بر سر منابع مالی است که دولت‌های غربی و سازمان‌هایی همچون «از دی دی» و «ند» یا سازمان‌های جاسوسی مثل سیا و موساد در اختیار آنها قرار می‌دهد.

در حال حاضر سطح اختلافات میان ضدانقلاب به حدی است که طرفداران حامد اسماعیلیون (ضلع گروهک منافقین) با رضا ربع پهلوی (ضلع سلطنت‌طلب) برای تقسیم غنائم جنگی به جان هم افتاده و یکدیگر را افشا می‌کنند؛ شاهین مقدم از اعضای جداشده از گروه اسماعیلیون اخیراً فاش کرده است که حامد اسماعیلیون رضا پهلوی را دور زده است.

البته این اولین‌بار نیست که افشاگری در ضدانقلاب باعث روشن شدن سطح مزدوری این افراد شده است، اولین‌بار صوت لو رفته از «سالومه سیدنیا» مجری شبکه منوتو (رسانه فرقه ضاله بهاییت) موردتوجه قرار گرفت. او در این فایل صوتی به مصی علی‌نژاد حمله می‌کند و حتی به او فحاشی می‌کند.

دیری نگذشت که مکالمه «رعنا رحیم‌پور» با مادرش در شبکه‌های اجتماعی جنجال به پا کرد. در این مکالمه مجری بی‌بی‌سی، به مادر خود می‌گوید کشورهایی که روی اغتشاشات ایران سرمایه‌گذاری کرده‌اند به‌دنبال ایرانی آزاد و یکپارچه نیستند و خواهان تجزیه هستند. همچنین او می‌گوید شبکه‌ای همچون اینترنشنال استقلال خبری ندارد و با پول‌های سعودی اداره می‌شود.

به گزارش مشرق، چندی پیش نیز «ساناز قاضی‌زاده» دست به افشاگری زد. او که مجری شبکه اینترنشنال است از فساد درون‌سازمانی و تعرض‌هایی که به او شد پرده برداشت. البته همه این افراد به استثنا سالومه سیدنیا که ابراز ندامت کرد، مورد غضب و خشم فرقه ضدانقلاب قرار گرفتند. به نظر می‌رسد با شکست پروژه اغتشاشات و افشاگری‌ها از فساد موجود در بدنه ضدانقلاب؛ این گروه سیاسی بیش از پیش به محو شدن و مرگ خود نزدیک می‌شود. درحالی‌که مرکز اعتدال در عربستان سعودی ادعا می‌کرد که آشوب‌ها در ایران جنبشی بدون سر و فاقد ایدئولوژی است، اما در سطح عملیاتی تمامی مهره‌های میدانی و فرقه‌ای به صف شده بودند تا با ایجاد التقاط عقیدتی شهرآشوبی بزرگ فراهم آورند.

رئیس‌قوه قضائیه خبر داد

آزادی ۴ هزار زندانی واجد شرایط طی یک ماه اخیر با رأفت اسلامی

رئیس‌قوه قضائیه گفت: طی یک ماه اخیر به مناسبت سومین سالگرد شهادت حاج قاسم و میلاد حضرت فاطمه زهرا (س) جمعاً حدود چهار هزار زندانی واجد شرایط از زندان آزاد شده‌اند.

به گزارش مرکز رسانه قوه قضائیه، حجت‌الاسلام والمسلمین غلامحسین محسنی اژه‌ای در نشست دیروز شورای‌عالی قوه قضائیه، با اشاره به ارفاقات قانونی که به مناسب میلاد باسعادت حضرت زهرا(س) شامل حال بانوان محکوم شد، اظهار داشت: با کار فشرده و قابل تقدیری که از سوی همکاران در ستاد و دادگستری‌های سراسر کشور صورت گرفت، به مناسبت میلاد پر خیر و برکت حضرت صدیقه طاهره(س) بالغ بر ۹۷۵ نفر از محکومین با آزادی مشروط یا سایر ارفاقات قانونی، از نعمت آزادی بهره‌مند شدند و حدود ۶ هزار نفر زندانی در سراسر کشور نیز به مرخصی اعزام شدند.

محسنی اژه‌ای افزود: این اعمال ارفاقات قانونی در قبال محکومین، به استثنای ارفاقاتی است که دو هفته پیش به مناسبت سومین سالگرد شهادت حاج قاسم سلیمانی، شامل حال قریب به سه هزار نفر زندانی واجد شرایط در سراسر کشور شد.

وی ادامه داد: طی یک ماه اخیر به مناسبت سومین سالگرد شهادت حاج قاسم و میلاد باسعادت بانوی دو عالم حضرت فاطمه زهرا (س) جمعاً حدود چهار هزار زندانی واجد شرایط با آزادی مشروط یا سایر ارفاقات قانونی، از زندان آزاد شده‌اند؛ طبیعتاً این زندانیان در زمره افرادی بودند که با بررسی‌های انجام شده، مشخص شد حضورشان در بیرون از زندان واجد ضرر نیست.

رئیس‌قوه قضائیه تمام زندانیان و محکومانی که مشمول آزادی مشروط شده یا از سایر ارفاقات قانونی بهره‌مند شده و یا به مرخصی اعزام شده‌اند و همچنین به خانواده‌های آنها، توصیه کرد و تنبّه داد در ایام آزادی و حضور در جامعه مراقبت کنند که مجدد در مسیر خطا و ارتکاب جرم قرار نگیرند چرا که در این‌صورت علاوه‌بر اینکه برای خودشان مجازات سخت‌تر و سنگین‌تری در پیش است، سبب می‌شوند بعداً نشود دیگران را مشمول ارفاق کرد و فضای اجتماعی هم به گونه‌ای می‌گردد که مردم ناراحت می‌شوند.

اژه‌ای افزود: بالعکس، چنانچه مردم و جامعه احساس کردند که محکوم و زندانی مشمول ارفاق قرارگرفته، به زندگی عادی خود بازگشته و دیگر مسیر ارتکاب جرم را طی نمی‌کند، چنین امری، هم برای جوّ روانی جامعه مناسب است و هم حائز آثار تربیتی است و هم آنکه برای خود فرد آزاد شده و خانواده او، مفید و سودمند خواهد بود.

بخشیده شدن ۳۱۰ محکوم به قصاص طی ۹ ماهه سال جاری

وی با اشاره به آمار صلح و سازش در پرونده‌های قصاص بیان داشت: طی ۹ ماهه سال جاری، با تلاش‌های مستمر و قابل تقدیر همکاران در دادگستری‌ها و شوراهای حل اختلاف و کمک خیّرین و همچنین عنایت و گذشتی که اولیای دم داشتند، بالغ بر ۳۱۰ محکوم به قصاص، بخشیده شده و به زندگی بازگشتند.

دبیر کل شورای عالی سیاسی یمن: راه «حاج قاسم» را ادامه می‌دهیم

دبیرکل شورای عالی سیاسی یمن با اشاره به نقش «شهید قاسم سلیمانی» در پیروزی ملت، ارتش و کمیته‌های مردمی یمن، گفت: راه این فرمانده بزرگ و جمهوری اسلامی را ادامه می‌دهیم، همان‌طور که طی مذاکرات هم بارها از ما خواسته شده است که با جمهوری اسلامی قطع رابطه کنیم، اما ما زیر بار نرفتیم، چون دشمن خود را خوب می‌شناسیم و می‌دانیم چه اهدافی را دنبال می‌کند، در عین حال که سیاست‌های ما هم واضح و روشن است.

دکتر یاسر الحوری دبیرکل شورای عالی سیاسی یمن در گفت‌وگو با تسنیم خاطرنشان کرد: جنایت، ترور و از جمله ترور سیاسی جنایت غیرانسانی است و بر نبرد حق و باطل تأکید می‌کند که تا روز قیامت ادامه خواهد یافت، شهید قاسم سلیمانی مرد این دوران بود و ارزش او برای محور مقاومت بسیار زیاد است.

وی اظهار داشت: نبردی که حاج قاسم سلیمانی دست به آن می‌زد، کاملاً روشن و آشکار بود؛ نبردی بود که نقطه عطف منطقه در مبارزه با امپریالیسم جهانی محسوب می‌شد که در رأس آن آمریکا قرار دارد، لذا او انتظار شهادت را در هر لحظه داشت. آمریکا با این اقدام خود ثابت کرد که پایه و اساس شکل‌گیری‌اش بر جنایت و ترور مبتنی است، به همین دلیل جنایتی که آمریکا مرتکب شد، کاملاً قابل انتظار و پیش‌بینی بود و شهادت حاج قاسم سلیمانی امری مورد انتظار بود و خودش هم آرزویش را داشت.

هر شهید که در هر نقطه از محور مقاومت بر زمین می‌افتد بذری است که در زمین کاشته می‌شود

دبیرکل شورای عالی سیاسی یمن بیان داشت: این شهادت دارای ارزش و معنای بزرگی است و ما به جمهوری اسلامی ایران و همچنین برادرانمان در عراق به‌خاطر این دو ضایعه بزرگ تسلیت می‌گوییم و تأکید می‌کنیم هر شهیدی که در هر نقطه از محور مقاومت بر زمین می‌افتد، بذری است که در زمین کاشته می‌شود برای بار دادن رزمندگان جدید برای مقابله با کفر و باطل.

الحوری تصریح کرد: همه محور مقاومت چه برادران ما در حزب‌الله لبنان چه انصارالله یمن همه با یک دشمن روبه‌رو هستند.

وی تأکید کرد: ما اعتقاد داریم آمریکا با این اقدام خود را رسوا کرد و نشان داد که فقط در خدمت ترور و تروریسم در اشکال مختلف آن است، بدون اینکه احترامی برای قوانین و معاهدات جهانی قائل شود.

تنها راه مقابله با استکبار جهانی اتحاد و یکپارچگی جهان اسلام است

دبیرکل شورای عالی سیاسی یمن گفت: آمریکا از دید ما دولتی جنایتکار است که بر پایه کشتار و قتل‌عام دیگران بنا شده و سردمدار طاغوت و استکبار جهانی است، تنها راه مقابله با آن نیز اتحاد و یکپارچگی جهان اسلام است.

الحوری با بیان اینکه شهید حاج قاسم سلیمانی هدیه خدا برای محور مقاومت بود، بیان داشت: او بخشش و لطفی بود که مستمر ادامه دارد، او مردی بود که همه معانی پیروزی و موفقیت را در خود داشت، او کسی بود که به تمام معنا به پیروزی الهی ایمان و باور داشت و برای تحقق آن در سرتاسر محور مقاومت فعالیت می‌کرد.

وی اظهار داشت: تأکید می‌کنیم که حاج قاسم سلیمانی نقش بسیار مهمی در پیروزی ملت یمن و همچنین ارتش و کمیته‌های مردمی یمن و بالا رفتن قدرت آنها ایفا کرد.

طی مذاکرات بارها از ما خواسته شده است که با جمهوری اسلامی قطع رابطه کنیم

دبیرکل شورای عالی سیاسی یمن با اشاره به اینکه حاج قاسم سلیمانی پایه‌گذار حضور میدانی این نیروها بود و این موضوعی است که سید عبدالملک الحوثی، رهبر انصارالله نیز بر آن تأکید داشت، گفت: ما با این تصاویر تأکید می‌کنیم که راه این فرمانده بزرگ و جمهوری اسلامی را ادامه می‌دهیم، همان‌طور که طی مذاکرات هم بارها از ما خواسته شده است که با جمهوری اسلامی قطع رابطه کنیم، اما ما زیر بار نرفتیم، چون دشمن خود را خوب می‌شناسیم و می‌دانیم چه اهدافی را دنبال می‌کند، در عین حال که سیاست‌های ما هم واضح و روشن است.

الحوری ابراز داشت: به همین دلیل به این شهدا افتخار می‌کنیم، چون هشت سال ایستادگی و مقاومت یمن مرهون خون شهدایی است که ادامه‌دهنده و در مسیر حاج قاسم سلیمانی و ابومهدی المهندس در برابر آمریکا و رژیم صهیونیستی بودند که برخی از رژیم‌های منطقه درصدد عادی‌سازی روابط با آنها هستند؛ اما ما آشکارا می‌گوییم که رهبری در صنعا و مردم یمن در برابر آنها می‌ایستیم، نبرد ما روشن و آشکار است، همان‌طور که دوستان و دشمنان ما هم مشخص هستند و حق ماست که به چنین رهبرانی افتخار کنیم.

آماده ورود به هر نبردی که دشمن در آن ورود کند، هستیم

وی با اشاره به اینکه ما با ایستادگی و مقاومت و پیروزی‌های میدانی خود علیه دشمن آنها را زیر پا می‌گذاریم و آماده ورود به هر نبردی که دشمن بخواهد در آینده در آن ورود کند، هستیم، خاطرنشان کرد: راه ما راه شهادت است، راه ما شفاف و روشن است که پایان آن پیروزی است، آن هم پیروزی‌ای برای همه محور مقاومت، چون پیروزی ایران پیروزی یمن است و بالعکس، درواقع هر پیروزی برای محور مقاومت در هر نقطه پیروزی برای کل اعضای محور است.

نگاهی به دیروزنامه‌های زنجیره‌ای

نباید جاسوس انگلیس را اعدام می‌کردیم در روابطمان با اروپا سونامی شد!

سرویس سیاسی-

روزنامه اعتماد در مطلبی با عنوان «هشدار سونامی در روابط ایران و اروپا» نوشت: «رسانه‌های بریتانیایی، یک روز بعد از فراخوانده شدن سفیر بریتانیا از تهران برای برخی مشورت‌ها، از اقدامات جدید لندن برای فشار به ایران خبر داده‌اند. دولت بریتانیا اعدام یک محکوم به جاسوسی را در ایران بهانه اقدام‌های جدیدی علیه تهران قرار داده است و رسانه‌های این کشور از در نظر گرفتن اقداماتی مانند قرار دادن سپاه پاسداران انقلاب اسلامی در فهرست گروه‌های تروریستی و قطع حمایت از احیای برجام سخن می‌گویند. اما مشکلات روابط تهران با اروپا، فقط به بریتانیا منحصر نمی‌شود. اتحادیه اروپا اعلام کرده است که قصد دارد چهارمین بسته تحریمی خود را علیه ایران در سه ماه گذشته به بهانه نقض حقوق بشر به زودی اعلام کند.»

گفتنی است در همه جای دنیا، مسائل امنیتی و بحث جاسوسی یک بحث تخصصی و معمولا جزو خطوط قرمز هر سیستم حکومتی است و در زمان مطرح شدن یک پرونده جاسوسی، حتی در همان کشورهایی که مدعی آزادی بی‌حد و مرز مطبوعات هستند، به شدت در اظهار نظر درخصوص چنین پرونده‌هایی محتاط عمل می‌کنند و زوایا و ابعاد این‌گونه پرونده‌ها معمولا سال‌ها بعد از روشن شدن ماهیت پرونده و توضیحات مسئولین امنیتی باز می‌شود.

اما در کشور خود شاهد هستیم که در چنین مواقعی رسانه‌های طیف مدعی اصلاحات خود را محق و مجاز دانسته که درباره چنین پرونده‌هایی یا نوع محکومیت و مجازات جاسوسان بپردازد تا به زعم خود هزینه مجازات جاسوسان را بالا نشان دهند و برای ج

کیهان

سه‌شنبه ۲۷ دی ۱۴۰۱ □ ۲۴ جمادی الثانی ۱۴۴۴ □ ۱۷ ژانویه ۲۰۲۳ □ شماره ۲۳۲۲۱

صفحه آخر

اذان ظهر: ۱۲/۱۴، اذان مغرب: ۱۷/۳۶، نیمه‌شب شرعی: ۲۳/۳۰، اذان صبح (فردا): ۵/۴۵، طلوع آفتاب (فردا): ۷/۱۳

سازمان ملل: نیمی از جمعیت افغانستان گرسنه‌اند!

کمیساریای عالی سازمان ملل متحد در گزارش سالانه خود درباره بحران انسانی در افغانستان اعلام کرده: هیچ نشانه‌ای از کاهش بحران انسانی در افغانستان وجود ندارد و فقر در این کشور افزایش یافته است.

این نهاد با بیان اینکه «بیش از نیمی از جمعیت ۴۰ میلیونی افغانستان به غذای کافی دسترسی ندارند» گفته: «اعمال محدودیت برای کار زنان افغان در موسسات غیردولتی نیز روند کمک‌رسانی به افغان‌های نیازمند را با کندی روبه‌رو کرده است و تاثیر بدی بر زنان و کودکان این کشور خواهد داشت...هنوز هم ۳ میلیون نفر از مردم افغانستان از مکان‌های اصلی خود آواره هستند و جامعه جهانی نیز نتوانسته است مانع آوارگی مردم این کشور شود.» براساس این گزارش پس از حاکمیت طالبان در افغانستان جنگ کاهش یافته است، اما افزایش قیمت مواد اولیه، اقتصاد ضعیف و محدودیت‌های پی‌درپی در برابر زنان عامل بدبختی افغان‌ها شده است.

۶۵ درصد ژاپنی‌ها خواستار انحلال پارلمان این کشور هستند

نظرسنجی‌های جدید نشان می‌دهد که اکثریت مردم ژاپن معتقدند پارلمان فعلی بی‌خاصیت است و باید منحل و انتخابات جدیدی در این کشور برگزار شود.

پیش‌تر مسئول سیاستگذاری حزب حاکم لیبرال دموکراتیک ژاپن گفت؛ لازم است پارلمان منحل شود و انتخابات جدیدی برگزار شود. این در زمانی بود که دولت توکیو برای افزایش مالیات‌ها برای تامین هزینه‌های دفاعی پیشنهاد داد و این سیاستمدار تاکید داشت که انحلال پارلمان و برگزاری انتخابات برای این است که مشخص شود که آیا این اقدام توسط مردم حمایت می‌شود؟ حالا نظرسنجی شبکه تلویزیونی «ان‌اچ‌کی» نشان می‌دهد، محبوبیت دولت «فومیو کیشیدا» به کمترین میزان -۳۳ درصد- رسیده و سه درصد نسبت به دسامبر کاهش نشان می‌دهد. ۴۹ درصد از پرسش‌شوندگان گفتند، انحلال پارلمان ژاپن و پرسیدن خواست رأی‌دهندگان در جریان انتخابات جدید ضروری است، در حالی که تنها ۳۵ درصد مخالف انحلال پارلمان بودند.

رئیس رژیم صهیونیستی: وضعیت همین‌طور ادامه یابد اسرائیل چند پاره خواهد شد

سرویس خارجی-

ادامه اختلافات عمیق داخلی در رژیم صهیونیستی باعث شده تا رئیس این رژیم نیز نسبت به فروپاشی داخلی بدلیل تشدید اختلافات هشدار دهد.

یک روز پس از برگزاری تظاهرات ۱۰۰ هزار نفری در تل آویو و دیگر شهرهای فلسطین اشغالی، آیزاک هرتزوگ رئیس‌رژیم صهیونیستی هشدار داد که تل آویو با یک بحران قانون اساسی به دلیل طرح مورد مناقشه نتانیاهو برای تضعیف دستگاه قضایی روبه‌روست. هرتزوگ در بیانیه‌ای گفت: «ما در چنگال یک اختلاف نظر عمیق هستیم که ما را از هم می‌پاشد. این درگیری عمیقاً مرا نگران می‌کند، همان‌طور که بسیاری دیگر را نیز نگران کرده است و ادامه شرایط منجر به چندپارگی تل آویو خواهد شد.» هشدار جدید هرتزوگ نسبت به بالاگرفتن اعتراضات داخلی علیه طرح نتانیاهو است.

نتانیاهو در حال حاضر دارای سه پرونده باز قضایی است و دریافت رشوه، کلاه‌برداری و نقض اعتماد عمومی سه اتهام بزرگ است که پس از بررسی پرونده‌های قضایی به او وارد شده است. از سوی دیگر نتانیاهو در حال حاضر برای ششمین بار در رژیم صهیونیستی به نخست‌وزیری رسیده و در ائتلاف با گروه‌های تندرو و دست راستی، اکثریت در پارلمان را در دست دارد. او با تکیه بر کابینه جدید خود که از آن به عنوان تندروترین در تاریخ کوتاه ۷۰ ساله رژیم صهیونیستی یاد می شود، بدنبال تغییر قوانین قضایی است تا بتواند از محکمه و دادگاه فرار کند. این موضوع نیز با واکنش بسیاری تندی در مناطق اشغالی مواجه شده و بسیاری نسبت به هرج و مرج هشدار می دهند. پیش از این نیز بنی گانتس، وزیر جنگ سابق کابینه نتانیاهو و از مخالفان فعلی او را متهم کرده بود که همه را به سوی «جنگ داخلی» سوق می‌دهد. در واقع جنجال‌ها بلافاصله پس از تشکیل کابینه نتانیاهو آغاز شد. بن گویر، چهره تندرو و وزیر امنیت ملی رژیم صهیونیستی اخیراً با بازدید از مسجدالاقصی به خشونت‌ها دامن زد. در حال حاضر ورود صهیونیست‌ها به مسجدالاقصی محدود است و به دلیل افزایش تنش پس از حضور بن گویر در مسجدالاقصی، وضعیتی شبیه به جنگ به وجود آمده است. جنگی که از یک میان گروه‌های مختلف صهیونیستی در تل آویو جریان دارد و سوی دیگر این جنگ میان فلسطینی‌ها و رژیم صهیونیستی است که انتظار می رود آتش آن در سال میلادی جدید شعله‌ورتر از گذشته باشد.

ناامیدی از آینده و فرار بی‌امان صهیونیست‌ها از فلسطین

همچنین درحالی که شاخص‌های جنگ داخلی در فلسطین اشغالی بیش از هرزمانی افزایش یافته، درصد بالایی از صهیونیست‌ها با اعتراف به اینکه امیدی به آینده ندارند، در تلاش برای فرار بی‌بازگشت از اراضی اشغالی هستند که یک تهدید موجودیتی بزرگ برای صهیونیسم محسوب می‌شود. حقیقتی که رژیم صهیونیستی نمی‌تواند آن را پنهان کند این است که با تشدید تنش‌ها و اختلافات، در معرض تجزیه و فروپاشی از درون قرار گرفته است. اطلاعات رسمی‌ای که اخیراً مؤسسات آماری رژیم اسرائیل منتشر کرده‌اند، بیانگر تقاضای قابل توجه اسرائیلی‌ها برای دریافت تابعیت‌های اروپایی با هدف مهاجرت از فلسطین اشغالی به اروپا و آمریکاست،

حتی یک سازمان صهیونیستی شروع به راه‌اندازی کمپین‌هایی برای دعوت از صهیونیست‌ها جهت مهاجرت از فلسطین اشغالی شده و تأکید کرده است که در وهله نخست قصد دارد بعد از روی کار آمدن کابینه افراطی نتانیاهو، به ۱۰ هزار صهیونیست برای مهاجرت کمک کند. نشریه عبری «زمان اسرائیل» نیز در نوامبر گذشته با انتشار گزارشی اعلام کرد که درخواست صهیونیست‌ها برای گرفتن تابعیت فرانسه ۱۳ درصد و تابعیت آلمانی و پرتغالی ۱۰ درصد افزایش یافته است، علاوه‌بر آن از سال ۲۰۲۱ میزان درخواست اسرائیلی‌ها برای گرفتن تابعیت اروپایی، نسبت به سال‌های گذشته ۶۸ درصد افزایش یافته است. این مسئله بیانگر تهدیدی بزرگ برای موجودیت صهیونیستی است که روی عامل جمعیت و جذب یهودیان سراسر جهان برای مهاجرت به فلسطین اشغالی برای بقای خود حساب باز کرده بود. تشدید افراط‌گرایی در جامعه صهیونیستی به‌ویژه با روی کار آمدن کابینه فاشیستی نتانیاهو، تشدید وضعیت دوقطبی و اختلافات و درگیری‌های سیاسی، وخامت اوضاع امنیتی در سراسر اراضی اشغالی و تداوم تهدید مقاومت و ایران علیه آینده رژیم صهیونیستی، از مهم‌ترین عواملی است که اسرائیلی‌ها را به‌سمت مهاجرت معکوس سوق می‌دهد.

نتانیاهو می‌خواهد همه را فدای خود کند

در خبر دیگری یک مقام پیشین رژیم صهیونیستی با اشاره به تصمیم کابینه راست افراطی به ریاست بنیامین نتانیاهو برای تغییر قوانین قضائی این رژیم برای نجات نتانیاهو از تعقیب قضایی به اتهام فساد و رشوه خواری گفت که نتانیاهو می‌خواهد همه فدای خود کند. «گیلید شر» رئیس‌دفتر ایهود باراک نخست‌وزیر اسبق رژیم صهیونیستی روز دوشنبه در گفت‌وگو با شبکه تلویزیونی صهیونیستی «آی۲۴نیوز» درباره تظاهرات اخیر علیه کابینه بنیامین نتانیاهو در سرزمین اشغالی فلسطین گفت: «اسرائیلی‌ها حق دارند علیه فدا شدن برای دغدغه‌های شخصی یک نفر یعنی نخست‌وزیر قیام کنند.»

میزان بالای ناامیدی صهیونیست‌ها

از سوی دیگر در حالی که دولت اشغالگر با خطرناک‌ترین بحران سیاسی داخلی مواجه است، داده‌های آماری جدید حاکی از این هستند که میزان اعتماد شهروندان صهیونیستی به نهادهای حاکمیتی آن به پایین‌ترین سطح خود در ۲۰ سال گذشته رسیده است. سیوان هیلای، خبرنگار روزنامه عبری‌زبان یدیعوت آحارونوت فاش کرد، موسسه دموکراسی رژیم صهیونیستی بیستمین شاخص سالانه خود را اعلام کرد که نشان می‌دهد نسبت اعتماد صهیونیست‌ها به دادگاه عالی تنها ۴۲ درصد، اعتماد آنها به کنست ۱۸ درصد، به احزاب سیاسی تنها ۹ درصد و به رسانه‌ها نیز تنها ۲۳ درصد است و همچنین اکثریت قاطع اسرائیلی‌ها معتقدند که چهره‌های سیاسی به منافع شخصی‌شان بیشتر از مردمی که آنها را انتخاب کردند، اهمیت می‌دهند.

هیلای در ادامه نوشت، این شاخص سالانه که از سال ۲۰۰۲ منتشر می‌شود، نظریه کلی و مقایسه‌ای گسترده‌تر از افکار عمومی رژیم اسرائیل در دو دهه گذشته را ارائه می‌دهد به این شکل که تمامی داده‌ها بر اساس رویکردهای سیاسی و میزان دین‌داری و حوزه و سن تقسیم شده و میزان اعتماد مردم به هشت نهاد شامل ارتش، پلیس، ریاست، دادگاه عالی، دولت، کنست، احزاب سیاسی و رسانه‌ها بررسی می‌شود. این خبرنگار آحارونوت نوشت، طبق داده‌های موجود در شاخص فعلی، کاهش شدیدی در میزان اعتماد شهروندان به نهادهای حکومتی ثبت شده که به ویژه در دهه گذشته چشمگیر است و از ۶۱ درصد در سال ۲۰۱۲ به ۳۳ درصد در سال ۲۰۲۲ رسیده اما دو نهادی که شاهد افزایش اعتماد مردم در مقایسه با سال گذشته بودند، ارتش و ریاست اسرائیل هستند در مقابل سایر نهادها شامل دادگاه عالی، کنست و احزاب سیاسی به پایین‌ترین سطح خود رسیدند.

همچنین او تاکید کرد، این شاخص نشان می‌دهد که شهروندان صهیونیستی این‌گونه برداشت می‌کنند که مسئولان سیاسی به مسئولیت‌های محول شده به آنها به عنوان متولیان منافع رای‌دهندگانشان عمل نمی‌کنند، ۸۵ درصد صهیونیست‌ها معتقدند که مسئولان سیاسی اساسا به منافع خودشان توجه دارند و تنها ۲۲ درصد بر این باورند که اعضای کنست با جدیت در حال کار و عمل به وظایفشان هستند، ۳۸ درصد نیز معتقدند توازن قوا میان احزاب کنست نشان‌دهنده اختلاف‌نظر است و در دهه اخیر تعداد اسرائیلی‌های علاقه‌مند به رهبری قدرتمند که بتواند بدون محدودیت عمل کند، به شدت افزایش یافته است. هیلای در ادامه نوشت، طبق داده‌های این شاخص، در دهه گذشته تعداد اسرائیلی‌هایی که به آینده اسرائیل خوش‌بین هستند از ۷۶ درصد به ۴۹ درصد کاهش یافته اما اکثر آنها یعنی ۶۹ درصد اسرائیلی‌ها تمایل دارند بمانند.

یک شهید و یک زخمی در درگیری رام‌الله

در خبر دیگر از فلسطین در پی تیراندازی روز یکشنبه، سربازان اسرائیلی در شرق رام‌الله یک فلسطینی به شهادت رسید و در شمال رام‌الله نیز یک فلسطینی در درگیری با سربازان اسرائیلی زخمی شد. برخی منابع اعلام کردند، سربازان اسرائیلی به سمت یک خودرو در مقابل ورودی غربی شهرک سلواد در شرق رام‌الله با گلوله واقعی تیراندازی کردند که در نتیجه آن یک جوان فلسطینی زخمی شد. پس از انتقال این جوان به مرکز پزشکی فلسطین، وضعیت او وخیم گزارش شد و کمی بعد نیز خبر شهادت او اعلام شد.در درگیری دیگری در نزدیکی شهرک عوفرا واقع در شمال رام‌الله، سربازان اسرائیلی به سمت یک جوان فلسطینی تیراندازی کرده و او را با طرح این ادعا که قصد اجرای عملیات با سلاح سرد را داشته، بازداشت کردند.

ترک پُست افسران ارتش رژیم صهیونیستی در اعتراض به وضعیت موجود

در اعتراض به وضعیت موجود، مخالفت‌ها با کابینه بنیامین نتانیاهو در رژیم اسرائیل رو به افزایش است و گزارش شده افسران هم در اعتراض به کابینه نتانیاهو از محل پست خود فرار می‌کنند.

«موشه یعلون»، رئیس‌پیشین ستاد ارتش رژیم اسرائیل روز دوشنبه گفته افسران نیروهای ذخیره در اعتراض به دولت تندرو جدید بنیامین نتانیاهو از پست خود فرار می‌کنند. «یعلون» که با رادیو ارتش رژیم صهیونیستی گفت‌وگو می‌کرد این را هم اضافه کرده که تل آویو شاهد یک جنبش عملی نافرمانی مدنی است و خاطرنشان کرد که افسران ارتش را ترک می‌کنند. او در دولت قبلی نتانیاهو از سال ۲۰۱۳ تا زمان استعفای او در مه ۲۰۱۶ به عنوان وزیر جنگ حضور داشت.

به گفته یلعون «دیگر چیزی باقی نمانده جز اینکه والدین هم از فرستادن فرزندان خود به مدارس خودداری کنند چون والدین نمی‌توانند بپذیرند که آوی معاذ، رهبر حزب راست افراطی مذهبی نوام، محتوای برنامه‌های آموزشی را کنترل کند، چون او سواد لازم را ندارد.» همچنین برخی مقامات صهیونیستی خواستار آغاز نافرمانی مدنی برای جلوگیری از اجرای طرح‌های کابینه جدید نتانیاهو برای «اصلاح دستگاه قضایی» شده‌اند. گفتنی است سرزمین‌های اشغالی تا کنون چنین وضعی را تجربه نکرده است.

پولیتیکو خبر داد

خطر ورشکستگی صنایع پر مصرف و بیکاری ۸ میلیون نفر در اروپا

سرویس خارجی-

تارنمای «پولیتیکو» در گزارشی با اشاره به بحران انرژی در اروپا به دنبال جنگ اوکراین نوشته صنایع تولیدی و صنایع پرمصرف انرژی در خاک اروپا در خطر ورشکستگی قرار گرفته‌اند و در صورت ورشکستگی، چیزی بالغ بر ۸ میلیون نفر کار خود را از دست خواهند داد.

جنگ اوکراین در سال ۲۰۲۲ میلادی به بروز بحران انرژی و به دنبال آن ورشکستگی ده‌ها هزار شرکت و فروشگاه و صنعت در سرتاسر جهان به ویژه اروپا منجر شد. بسیاری از ارزیابی‌ها نشان می‌دهد که سایه بحران انرژی و بحران اقتصادی و تورم در سال جاری میلادی نیز بر سر اروپا سنگینی خواهد کرد.

نشریه آمریکایی «پولیتیکو » پا را از این هم فراتر گذاشته و هشدار داده با ادامه بحران انرژی مسئله تولید و به ویژه بقای صنایع پرمصرف در اروپا در معرض خطر قرار گرفته است. در گزارش این نشریه آمده: «افزایش بی‌سابقه بهای انرژی در سال ۲۰۲۲ به دنبال جنگ اوکراین و تحریم واردات انرژی از روسیه در کنار گسترش بازارهای رقابت، بقای صنایع تولیدی در خاک اروپا و ادامه حیات «ساخت اروپا» را به چالش کشیده است.»

این گزارش می‌افزاید: «در چنین شرایطی، تصویب قانون جدید آمریکا برای حمایت از صنایع سبز تحت عنوان «قانون کاهش تورم»، مقام‌های اروپایی را که واشنگتن را متحد خود می‌دانستند، بهت‌زده و خشمگین کرده است. بر این اساس، افزایش بهای انرژی در اروپا از یک طرف، صنایع را برای بقا در عرصه رقابت با چین و آمریکا به خروج از خاک اروپا ناچار خواهد کرد، و از طرف دیگر، قانون جدید کاهش تورم آمریکا بسیاری از کسب‌وکارها را به تغییر مکان به این کشور تشویق می‌کند.»

به گزارش ایرنا «پولیتیکو» این را هم نوشته است که: «بحران انرژی به طور مستقیم بر بسیاری از صنایع تولیدی پر مصرف از جمله صنعت شیشه‌سازی، فلز، کود شیمیایی، کاغذ، سیمان و سرامیک اثر می‌گذارد و نابودی این صنایع به معنای از دست رفتن ۸ میلیون شغل در اروپا خواهد بود. وضعیت کنونی، رهبران اروپایی را از گسترش پدیده «صنعت زدایی» در سراسر خاک اروپا نگران کرده است؛ به منظور جلوگیری از این شرایط نامطلوب و همچنین پیامدهای سیاسی و اجتماعی آن، این مسئله در صدر فهرست دستورکار اتحادیه اروپا برای ۲۰۲۳ قرار گرفته است...با وجود این نگرانی‌ها، بهای گاز در اروپا با وجود کاهش‌های اخیر هنوز حدود ۶ برابر بیشتر از میانگین در ۱۰ سال گذشته و بیش از چهار برابر کشورهای رقیب مانند آمریکاست که این می‌تواند به نقل مکان شرکت‌های بزرگ به خارج از خاک اروپا و نابودی کسب‌وکارهای کوچک‌تر منجر شود.»

قانون سرکوب معترضان در انگلیس تصویب شد

دولت انگلیس هم به عنوان مدعی پرچمداری حقوق بشر در مواجهه با اعتراضات فزاینده عمومی به اوضاع بغرنج اقتصادی و در شرایطی که نهادهای نظارتی نسبت به تشدید اوضاع مالی مردم در سال جدید میلادی هشدار می‌دهند، به وضع قوانین سختگیرانه و سرکوبگرانه متوسل شده است. در همین راستا دولت محافظه‌کار «ریشی سوناک» بامداد دوشنبه اعلام کرد که قدرت پلیس انگلیس را برای مقابله با اعتراضات مدنی به گونه‌ای افزایش داده است که این نهاد امنیتی بتواند پیش از بروز ناآرامی در سطح جامعه، وارد عمل شده و تحرکات اعتراضی را سرکوب کند. ادعای دولت برای وضع قوانین جدید، جلوگیری از اختلال در زندگی روزمره مردم عنوان شده و به این بهانه ادعا کرده است که طبق قوانین جدید پلیس نیازی به انتظار کشیدن برای بروز اختلال در سطح جامعه نخواهد داشت و می‌تواند اعتراضات را قبل از بروز هرج و مرج سرکوب کند.

در این بیانیه که یک نسخه آن در تارنمای دفتر نخست‌وزیر انگلیس منتشر شد، آمده: «پلیس نیازی نخواهد داشت که مجموعه‌ای از اعتراضات توسط یک گروه را به عنوان حوادث مستقل تلقی کند و می‌تواند تأثیر کلی آنها را در نظر بگیرد. به این ترتیب پلیس قادر خواهد بود تا با پویش‌های طولانی مدتی که برای ایجاد اختلال در بازه زمانی چند روزه یا چند هفته‌ای طراحی شده‌اند، برخورد کند».«ریشی سوناک» در این باره ادعا کرد که برگزاری اعتراضات مدنی یک حق مسلم و مطلق بشمار نمی‌رود و دولت اجازه نخواهد داد که تحرکات اعتراضی باعث اخلال در نظم زندگی مردم شود. وی مدعی شد که قوانین جدید به اعتراضات «مخرب» و «ویرانگر» پایان خواهد داد.

قانون وظایف پلیس که منتقدان آن را «لایحه سرکوب» می‌خوانند از یک سو موجب افزایش قابل توجه و بی‌سابقه اختیارات نیروی پلیس در اعمال محدودیت یا تحمیل محدودیت‌های ناروا در زمینه‌های اعتراض صلح‌آمیز می‌شود و از سوی دیگر موجبات جرم انگاری هرگونه سلب آسایش عمومی و تعیین محکومیت تا ۱۰ سال حبس برای موارد معمول به وقوع پیوسته در اعتراضات مسالمت‌آمیز را فراهم می‌کند.این موضوع به نوبه خود احتمال حبس بیشتر فعالان حقوق بشری را در پی خواهد داشت. مخالفان، این لایحه را تلاشی برای سرکوب و مقابله با حق شهروندان برای اعتراض می‌دانند.با این وجود بیش از یک صد هزار تن از کارکنان دولت انگلیس قصد دارند تا در تداوم اعتراض مشاغل عمومی به مشکلات اقتصادی، شرایط کاری و دستمزدهای خود در روز یکم فوریه ۲۰۲۳ (۱۲ بهمن ۱۴۰۱) دست از کار بکشند. این اعتصاب بزرگ‌ترین حرکت اعتراضی نامیده شده و قرار است طیف مختلفی از مشاغل عمومی از جمله نیروهای مرزی، آژانس صدور گواهینامه رانندگی و خودرو و کارکنان اداره کاریابی به صف معترضان ملحق شوند.

هجوم مردم به پمپ بنزین‌ها در فرانسه

در فرانسه نیز شهروندان این کشور در پی فراخوان‌های گسترده سیاستمداران و رهبران اتحادیه‌های کارگری برای برگزاری اعتصابات و تظاهرات گسترده و میلیونی در روز ۱۹ ژانویه(۲۹ دی)، از ترس بروز دوباره بحران سوخت به سمت پمپ بنزین‌ها هجوم آوردند. تارنمای روزنامه «لو پاریزین» با اعلام این خبر نوشت:« مردم فرانسه به دلیل تجربه‌های مشابه گذشته به سمت جایگاه‌های سوخت هجوم آوردند و برخی جایگاه‌ها به طور موقت با کمبود سوخت مواجه هستند.این روزنامه فرانسوی تاکید دارد که خطر اعتصاب در پالایشگاه‌های این کشور به گوش می‌رسد. برخی جایگاه‌داران نیز اعلام کردند که به دلیل شرایط حاکم، شهروندان ۲ برابر معمول برای دریافت سوخت مراجعه می‌کنند.

روزنامه «کاپیتال» نیز دیروز با انتشار گزارشی به شتاب فرانسوی‌ها برای دریافت بنزین در جایگاه‌های سوخت این کشور پرداخت و نوشت: با توجه به تظاهرات گسترده ۱۹ ژانویه(۲۹ دی) علیه اصلاحات بازنشستگی، ترس از بروز اعتصاب در پالایشگاه‌ها در پیش است و بسیاری از فرانسوی‌ها نمی‌خواهند وضعیت اکتبر(مهر) سال گذشته میلادی را دوباره زنده کنند.در این گزارش یادآوری شده است که همه اتحادیه‌ها به طور هم صدا از فرانسوی‌ها خواستند تا برای اعتراض به پروژه اصلاح قانون بازنشستگی دولت در روز پنجشنبه ۱۹ ژانویه متحد شوند.هجوم فرانسویان به سمت جایگاه‌های سوخت در شرایطی رخ می‌دهد که وزیر انتقال و انرژی این کشور روز جمعه گذشته در مصاحبه با «فرانس‌انفو» با بیان اینکه هیچ پالایشگاهی در اعتصابات شرکت نخواهد کرد، از شهروندان فرانسوی خواسته بود که وحشت نکنند و به سمت پمپ‌های بنزین هجوم نیاورند.اما روزنامه کاپیتال با استناد به گزارش روزنامه لو پاریزین اضافه می‌کند که سخنان یاد شده مانع از ترس فرانسوی‌ها برای بروز چالش در هفته‌های آتی نشده است.

دولت ماکرون سه‌شنبه هفته گذشته لایحه جنجالی اصلاحات بازنشستگی را ارائه کرد؛ طرحی که به اعتقاد تحلیلگران جرقه اعتراض‌ها را در این کشور اروپایی روشن می‌کند و موجب انفجار نارضایتی‌ها خواهد شد.دولت فرانسه در طرح جدید اصلاحات بازنشستگی موضوع افزایش سن بازنشستگی از ۶۲ به ۶۴ سالگی را مطرح کرده است. اتحادیه‌های اصلی فرانسه به اتفاق آرا مخالف این اصلاحات هستند و پنجشنبه را به عنوان نخستین روز اعتصاب و تظاهرات علیه این اصلاحات اعلام کردند.

پنجاه و سومین اجلاس سالانه داووس در سایه بحران انرژی و تورم

پنجاه و سومین اجلاس مجمع جهانی اقتصاد دیروز در «داووس» سوئیس در حالی آغاز به کار کرد که بحران انرژی به دلیل جنگ اوکراین همچنان ادامه دارد و اقتصاد جهان با فشار ناشی از تورم بالا و رکود دست و پنجه نرم می‌کند.

تارنمای «دویچه وله» در گزارشی با اشاره به آغاز به کار نشست داووس نوشت: اجلاس سالانه داووس با شرکت رهبران اقتصادی و سیاسی جهان، چهره‌های سرشناس و فعالان اجتماعی در برهه‌ای برگزار می‌شود که اقتصاد جهان به دلیل تورم بالا، بحران انرژی، اختلال در زنجیر عرضه ناشی از جنگ اوکراین و بازگشت موارد کرونا در چین بار دیگر تحت فشار قرار گرفته است. بر اساس این گزارش انتظار می‌رود جنگ اوکراین و تبعات گسترده ناشی از آن، بار دیگر محور اصلی مذاکرات امسال را تشکیل دهد.

«کلاوس شواب»، بنیانگذار مجمع جهانی اقتصاد به خبرنگاران گفت: بحران‌های اقتصادی، زیست محیطی، اجتماعی و ژئوپلیتیکی در حال همگرایی و ترکیب شدن با یکدیگر هستند و آینده‌ای بسیار متنوع و نامطمئن را ایجاد کرده‌اند. نشست سالانه داووس باید اطمینان یابد که رهبران دراندیشه این بحران گرفتار نخواهند ماند.

به گزارش دویچه وله انتظار می‌رود بیش از ۵۰ نفر از سران دولت‌ها و کشورهای جهان در این اجلاس حضور یابند.این اجلاس شرکت‌کننده‌ای از روسیه نخواهد داشت زیرا مجمع جهانی اقتصاد به دنبال حمله به اوکراین روابطش را با نهادهای روسیه قطع کرد. اوکراین بار دیگر هیئتی از مقامات عالی رتبه را به این اجلاس اعزام خواهد کرد اما به دلایل امنیتی سازمان دهندگان جزئیات بیشتری را درباره آن ارائه نداده‌اند.

بر اساس این گزارش جنگ اوکراین و تحریم‌های غرب علیه روسیه به بحران انرژی بی‌سابقه‌ای منجر شده است. تورم در اقتصادهای پیشرفته مانند آمریکا و منطقه یورو به اوج خود رسیده است و همچنان به طرز نگران‌کننده‌ای بالا است. این امر بانک‌های مرکزی را مجبور کرده در مسیر افزایش نرخ‌های بهره بانکی شدید باقی بمانند. این به معنای افزایش هزینه‌های وام در مواجهه با روند کند اقتصادی است. ضمن این که خطر بدتر شدن بحران بدهی‌ها در کشورهای در حال توسعه از جمله آفریقا را در پی دارد.بانک جهانی هشدار داده که بحران کنونی اقتصادی می‌تواند خطر فقر را در کشورهای زیرصحرا در آفریقا افزایش دهد. این منطقه اکنون ۶۰ درصد از جمعیت بسیار فقیر جهان را در خود جای داده است.

نگاه

عربستان و مسئله عادی‌سازی

امین‌الاسلام تهرانی

عادی سازی روابط با رژیم آپارتاید اسرائیل یکی از اولویت‌های سیاست خارجی برخی از کشورهای عربی حوزه خلیج‌فارس بوده و هست؛ اما برای رژیم سعودی که دیر زمانی است خود را «ام‌القرای جهان اسلام» می‌پندارد و معرفی می‌کند، شرایط متفاوت است. از آن‌جایی که عادی‌سازی برای رژیم سعودی هزینه‌های بیشتری دارد سیر یک روند تدریجی را می‌طلبد که توسط این رژیم مدت‌هاست پیگیری می‌شود و از طرف دیگر این «ویژه بودن شرایط برای سعودی» بهانه‌ای است برای گرفتن امتیازهای بیشتر از آمریکا. به هر حال، رسانه‌ها و مقامات اسرائیلی بارها و بارها از نزدیک بودن عادی شدن روابط با رژیم سعودی گفته‌اند.

احتمالاً وضعیت ناپایدار امروز در روابط آمریکا و عربستان، احتمال پیشرفت دیپلماتیک میان عربستان و رژیم آپارتاید اسرائیل را تحت شعاع قرار می‌دهد و امتیازگیری‌های مد نظر رژیم سعودی از آمریکا را با دشواری روبه‌رو می‌کند. البته باید مطمئن بود که مشکلات اخیر این روند را مختل نخواهد کرد. همچنین سعودی‌ها خیلی خوب می‌دانند که دولت «جو بایدن» در صورت پیوستن ریاض به توافق‌نامه «ابراهیم»، آن را یک پیروزی سیاسی بسیار مهم برای خود قلمداد خواهد کرد؛ از این رو، آنها چندان عجله و شتابی برای این کار و دادن این خدمت به بایدن ندارند، این وضعیت به ویژه پس از آن‌که بایدن «محمد بن سلمان»، ولیعهد سودایی سعودی، را برای کاهش تولید نفت آشکارا توبیخ کرد، پیچیده‌تر شده است. برای بن سلمان دولتی از سنخ دولت «دونالد ترامپ» برای کسب این افتخار محبوب‌تر است. باری، تمام این‌ها احتمال تأخیر در این عادی‌سازیِ علنی را می‌رساند و کوچک‌ترین خللی در اصل آن ایجاد نمی‌کند که رژیم سعودی و بن‌سلمان در این خیال‌اند که عادی کردن روابط با اسرائیل یکی از راه‌حل‌های اصلی مشکلات این رژیم است! این مورد تنها خلاصه نمی‌شود به مورد رژیم سعودی، اما باید گفت که این مورد برای سعودی بغرنج‌تر است. دیگر کشورهای عربی نیز کم-و-بیش به همین سرنوشت دچار هستند و حکومت‌ها در جریان عادی‌سازی به سمتی حرکت کردند که خلاف جهت مردم و افکار عمومی در این کشورها بود. ماجرای برگزاری جام جهانی در قطر و واکنش‌های مردم عرب‌زبان به خبرنگاران اسرائیلی و نیز استقبال آنها از پرداختن به مسئله فلسطین می‌تواند یک شاهد برای این ادعا باشد. این مسئله به قدری پررنگ بود که رسانه‌های عبری‌زبان نیز به طور مفصل به آن پرداختند و اعتراف کردند که در افکار عمومی مردم مسلمان «چیزی به اسم اسرائیل وجود ندارد و هرچه هست فقط فلسطین است».

می‌توان گفت که عادی‌سازی‌ها در مجموع نه برای حکومت‌های عربی به ویژه عربستان - در طولانی مدت - مثبت خواهد بود و نه به طریق اولی برای رژیم آپارتاید اسرائیل نتیجه مشت پُرکنی خواهد داشت؛ چرا که رژیمی که از بحران‌های داخلی رنج می‌برد نمی‌تواند بحران‌های خود را با حمایتِ حکومت‌هایی جبران کند که خود از حمایتِ مردمِ خویش بی‌بهره‌اند. بررسی این‌که چرا برای رژیم آپارتاید اسرائیل نمی‌تواند مثبت باشد مجال دیگری می‌طلبد؛ اما شاید مهم‌ترین علت برای این‌که عادی‌سازی برای حکومت‌های عربی نیز در طولانی مدت مثبت نخواهد بود، این باشد که در روندی خلاف افکار و خواست عمومیِ مردمِ خود حرکت می‌کنند و این می‌تواند در جایی به یک رویارویی جدی برسد و مسلّم است که هیچ حکومتی را نمی‌رسد که در طولانی مدت بتواند در مقابل مردمش دوام بیاورد.

نوری مالکی هشدار داد:

عراق آبستن ناآرامی است

رئیس‌ائتلاف دولت قانون عراق، با اشاره به مشکلات اقتصادی و افزایش شدید قیمت دلار نسبت به موج جدید تظاهرات علیه دولت «محمد شیاع سودانی» هشدار داده است.

ساختار قومی و فرقه‌ای سیاست در عراق و فسادی که در لایه‌های مختلف سیاسی از قدیم الایام رسوخ کرده، در کنار نفوذ غرب، اصلاحات عمیق در این کشور را بسیار دشوار می‌کند. اما این تمام ماجرا نیست. یک سر این کلافِ مشکلات اگر در دست افراد فاسد است، طرف دیگر آن در دست دولت‌های خارجی است. برای مثال پول ملی عراق (دینار) به دنبال تشدید سخت‌گیری‌های آمریکا برای نقل و انتقالات بین‌المللی این کشور در ۲ ماه گذشته در سراشیبی کاهش ارزش قرار گرفته و بسیاری واشنگتن را مسئول این مشکل می‌دانند و می‌گویند آمریکا به بهانه اعمال تحریم‌های ایران، جلوی مبادلات دلاری عراق را گرفته و در این مسیر سنگ‌اندازی می‌کند. به هر روی، طرف دیگر بحران اقتصادی، نارضایتی اجتماعی است که می‌تواند به مبارزات سیاسی بینجامد. در همین مورد، «نوری مالکی»، رئیس‌ائتلاف دولت قانون عراق در سخنانی در کربلا گفته: «برخی برای تماس با طرف‌های خارجی و به راه‌انداختن موج جدید تظاهرات برای سرنگون کردن دولت محمد شیاع سودانی تلاش می‌کنند...از عراقی‌ها می‌خواهیم بگذارند دولت فعالیت خود را انجام دهد. تنها سه ماه از روی کار آمدن این دولت می‌گذرد. دولت برای حل وضعیت عراق به سال‌ها زمان نیاز دارد. ما با تظاهرات و تعطیلی مراکز دولتی و ایجاد آشوب مجدد مخالفیم. باید به دولت اجازه بدهیم به کار خود ادامه دهد و اگر به وعده‌هایش عمل نکرد ما اولین کسانی هستیم که مقابل آن می‌ایستیم. دولت بعد از تنش‌های سیاسی روی کار آمد که نزدیک بود عراق را به جنگ داخلی به ویژه بین شیعیان بکشاند. تمام فراکسیون‌های سیاسی در دولت جدید شرکت کردند.» به گزارش ایسنا، نوری مالکی که پیشتر نخست‌وزیر عراق بوده این را هم گفته که: «برخی می‌خواهند قیمت دلار بالا بماند اما ما برای بازگرداندن آن به قیمت عادی خود تلاش می‌کنیم تا به شهروندان آسیب نرسد. این تعهدی بر گردن دولت است.» همچنین برخی از منابع آگاه می‌گویند، «محمد شیاع سودانی»، به دلیل برخی تصمیماتش از جمله افزایش مالیات و استخدام قراردادی‌ها در معرض انتقاداتی از سوی چارچوب هماهنگی شیعیان قرار گرفته چراکه آنها این کار سودانی را تبلیغ زودهنگام برای انتخاب می‌دانند. جالب توجه است که اخیراً نیز برخی کاربران نزدیک به گروه‌های مقاومت در عراق در توئیتر از سودانی به دلیل بحران‌های افزایش قیمت دلار و شبکه اطلاع‌رسانی انتقاد کردند. این کاربران که پیشتر به دفاع از سودانی معروف بودند، حالا از تصمیمات اخیر وی مثل ابقای «مصطفی غالب»، رئیس‌بانک مرکزی و ممانعت از برکناری «نبیل جاسم»، رئیس‌شبکه اطلاع‌رسانی عراق انتق