جوان

روزنامه سیاسی، اجتماعی و فرهنگی صبح ایران
چهارشنبه ۱۹ بهمن ۱۴۰۱ - ۱۷ رجب ۱۴۴۴
سال بیست‌وچهارم- شماره ۶۶۹۵ - ۱۶ صفحه
قیمت: ۳۰۰۰ تومان

تا بن کوه مسلح

جنگنده‌های ارتش در آشیانه امن «عقاب ۴۴» در کمین دشمن آماده عملیات رزمی

■ سرلشکر باقری در بازدید از آشیانه بزرگ «عقاب ۴۴»: اگر پایگاهی از یک کشور در هر کجای جهان برای تهاجم به ایران مورد استفاده قرار گیرد، علاوه بر رژیم صهیونیستی آن پایگاهی که مبدأ حرکت این رژیم است نیز مورد تهاجم سنگین ما قرار خواهد گرفت | صفحه ۲

یکی دیگر از توانایی‌های نظامی ایران رخ نمایاند؛ این بار برای جنگنده‌های آسمان‌پرواز در دل کوه آشیانه امن ایجاد کرده‌ایم

سرمقاله

غلامرضا صادقیان / سردبیر

چه کسی در ایران مخالف توافق است

چه کسی در ایران مخالف یا مانع توافق هسته‌ای است؟ این پرسشی است که هم طرح آن و هم پاسخ‌دهی به آن در سکوت نسبی جریان حاکم، هر روز از طرف دو جریان داخلی و خارجی پاسخ داده می‌شود و در آن، مسائل را می‌پوشانند یا وارونه نشان می‌دهند. از طرف امریکا همین دیروز خبری منتشر شد که «ایران دائماً پیشنهاد مذاکره مستقیم امریکا را رد می‌کند» و در داخل، دور جدید تلاش جریان اصلاح‌طلب برای رسیدن به قدرت، ظاهراً قرار است با بازپروری مقوله «برجام» آغاز شود. مثلاً با تبلیغ این ادعا که «جریان حاکم مخالف یا نافی برجام بود اما وقتی به قدرت رسید، برای رسیدن به همان برجام تلاش کرد، پس به ما رأی بدهید که احیاگران واقعی و کاربلد برجام هستیم».

اما آیا واقعاً جریان حاکم، مخالف یا مانع برجام و امریکا واقعاً دنبال احیای برجام است؟ معتقدم هیچ‌کس مشتاق‌تر از شخص ابراهیم رئیسی برای انجام توافق و ختم پرونده هسته‌ای و بهره‌وری از مواهب اقتصادی آن نیست. به این دلیل ساده که هرکس در این جایگاه قرار بگیرد، همین خواسته را دارد. جریان اصلاحات این را به‌خوبی درک می‌کند که هیچ رئیس‌جمهوری با هر مرام سیاسی نمی‌تواند از هیچ گزینه‌ای که حتی مقداری کم یا پیش‌بینی‌نشده در ارتقای وضع دولتش مؤثر باشد، بگذرد و شخص آقای رئیسی نیز دراین‌باره با بقیه تفاوتی ندارد. تنها ادعای متفاوت او این است که «کشور را معطل برجام نمی‌کنیم» که این نیز به معنای مانع‌تراشی برای توافق نیست. ایران با همه بی‌اعتمادی که به امریکا دارد، خود را برای امضای توافق در قطر آماده کرده بود. اروپا و روس‌ها هم همین را گمان می‌کردند و جریانی که الان می‌خواهد از طریق بازپروری برجام به قدرت بازگردد، خوب می‌داند که امریکا در لحظه آخر زیرمیز زد.

به سه دلیل از بدیهی‌ترین دلایل عقلی، می‌توان فهمید که چرا امریکا برجام یا هرگونه توافق هسته‌ای را که به «ختم و عادی‌شدن پرونده هسته‌ای ایران» برسد، نمی‌خواهد و مانع آن می‌شود. دلیل ساده اما قوی اول، خروج ترامپ از توافقی است که جریان اصلاحات به آن رسید. امریکایی‌ها بارها با صراحت از روی کارآمدن جریان اصلاحات در ایران ابراز خشنودی کرده بودند، با این‌حال حتی توافقی را که با دولت این جریان بستند شکستند، چون طمع بیشتری به توافق با ایران داشتند و در برآورد کلی، زیان پایبندبودن به برجام را بیشتر از زیان برهم‌زدن توافق با دوستان‌شان می‌دانستند! دلیل دوم که حتی از دلیل اول هم قوی‌تر است، بازنگشتن بایدن به برجام به‌رغم وعده‌دادن آن در تبلیغات انتخاباتی‌اش بود. خوش‌باوری اصلاح‌طلبان به اینکه بایدن همان روز اول ورود به کاخ سفید با یک امضا به برجام بازخواهد گشت، کمکی به آنها نکرد. اما دلیل سوم حتی از آن دو دیگر هم قوی‌تر است: «اوباما پس از توافق با ایران به آن عمل نکرد»! تا آنجا که رئیس بانک مرکزی و بعد از او معاون ظریف گفتند که عواید ما از برجام «تقریباً هیچ» است. امریکایی‌ها خیلی ساده اعلام کردند که این توافق دولت ما با شما بود و ما نمی‌توانیم از بخش خصوصی و سرمایه‌گذاران یا بانک‌ها بخواهیم که با شما لزوماً همکاری کنند! یعنی هیچ!

اگر حساب‌وکتاب عقلی باشد، همین سه دلیل کافی است. اما در جریان اصلاحات به‌شکلی عجیب هر روز ایران را متهم به دوری از توافق می‌کنند و غرب را مشتاق به توافق نشان می‌دهند. این صرفاً یک بازی سیاسی برای بازگشت به قدرت است و نه یک ایده راهبردی برای نجات کشور. آنها می‌دانند که عمل یا راهبری رهبر انقلاب در این دولت مستقر نیز همان‌مقدار است که در دولت امضاکننده برجام بود، یعنی چیزی در همین حدود که «توافقی کنید که بتوانید در پیشگاه ملت از آن دفاع کنید». ایران شاید حتی برای انجام یک توافق فراگیرتر و بزرگ‌تر آماده باشد که لازمه آن پایبندی غرب به همین برجام سابق است. بیرون رفتن از برجام نیز تاکنون راهبرد ایران نبوده است. قبلاً در همین ستون نوشته‌ام که روش ما باید عیناً همان روش غرب باشد، یعنی «در برجام بمانیم اما به آن عمل نکنیم». ساختن بمب نیز راهبرد ایران نیست اما قطعاً ایران نمی‌تواند به دلایل عقلی «راه‌های علم در چگونگی ساخت بمب» و «علم ساخت بمب به محض اراده» را به روی خود ببندد و این صرفاً یک توانایی علمی است نه یک اقدام عملی.

ما آخرین پیش‌نویس توافق را پذیرفته‌ایم و حتی در «موعد قطر» به روزنامه‌ها گفته شد که خودتان را برای امضای توافق آماده کنید. اکنون هیچ‌چیز بر گردن و عهده ایران نیست. اصلاح‌طلبان اگر توافق می‌خواهند، باید با امریکا صحبت کنند که پیش از این می‌گفتند زبان او را می‌دانیم و اگر برجام و توافق برای آنان فقط کلید ورود به قدرت است، بدانند مردم قفل‌شان را عوض کرده‌اند!

معجزه نجات یافتگان

■ آمار قربانیان، مجروحان و زیر آوارماندگان زلزله مهیب ترکیه و سوریه در روز دوم بسیار بیشتر شد اما در این میان نجات یافتن معجزه‌آسای برخی کودکان شیرخوار و زنان و کودکی که در زیر آوار به‌دنیا آمد و مادرش را از دست داد، مورد توجه قرار گرفت | صفحه ۱۴

تیغ «سزار» امریکا بر گلوی زلزله‌زدگان سوری

صفحه ۱۵

■ یادداشت محمدصادق فقفوری | درس زیبای حجاب از زیر آوار زلزله | صفحه ۳

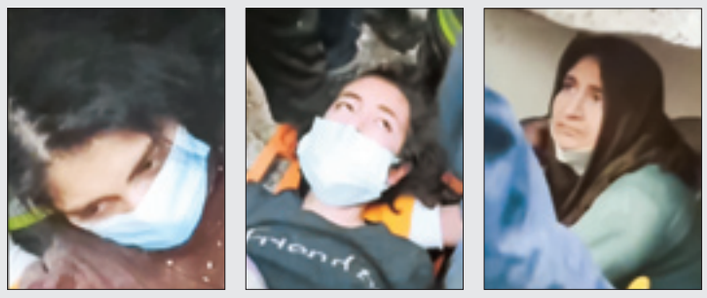

زنی که به همراه ۳ دخترش از زیر آوار زلزله ترکیه نجات یافت به محض دیدن امدادگران روسری‌اش را جلو کشید و حجاب خود را حفظ کرد، امدادگران نیز شعار الله‌اکبر از این نجات معجزه‌آسا سر دادند

اجتماعی

قرق خیابان با قلدری مغازه‌داران!

اجاره خیابان و گرفتن جای پارک برای برخی مغازه‌های پایتخت در گفت‌وگوی «جوان» با شهروندان و مسئولان | صفحه ۳

اجتماعی

بازار داغ توجیه در بالا بردن فی تعرفه‌های درمان

نگاه لیبرالیستی به پزشکی موجب‌شده برخی پزشکان سلامت انسان‌ها را متاع تجارت خود ببینند | صفحه ۳

«سلام پهلوان» رونمایی شد

■ آیین رونمایی از کتاب «سلام پهلوان» برگزار شد. مراسم رونمایی از این کتاب که به خصایص پهلوانی، جوانمردی و خاطرات ورزشی شهید حاج قاسم سلیمانی اختصاص دارد به همت کمیته ملی المپیک و پارالمپیک و با حضور مدیران ورزشی روز گذشته برگزار شد | صفحه ۱۳

گفت‌وگوی «جوان» با عباسعلی سعیدی‌پور از نوجوانان انقلابی فین کاشان

اشرف را روی پل کوچه برج بدجور ترساندیم!

■ یک‌بار اشرف (خواهر شاه) می‌خواست کاشان بیاید و قرار بود یک ساعت هم در فین حضور پیدا کند و به مدرسه دخترانه برود. وقتی قرار شد اشرف بیاید، تصمیم گرفتم بلایی سرش بیاورم و او و همراهانش را بترسانم. برای آماده‌سازی مقدمات و مراسم آمدن او، یکسری پرچم‌های سه رنگی به ما دادند تا برای روز مراسم آماده کنیم. من برای پرچم خودم از چوب‌های سنگین و ضخیم استفاده کردم و منتظر روز آمدن اشرف ماندم. اسکورت اشرف آمد و ابتدا از پل مسجد جامع، بعد پل کوچه برج عبور می‌کرد. به محض اینکه ماشین اشرف سرازیر شد بیاید پایین، من پرچمی را که چوب سنگین رویش گذاشته بودم محکم روی ماشین اشرف پرت کردم. صدای بلندی داد و ماشین از حرکت ایستاد. ناگهان مأمورها دویدند من را گرفتند | صفحه ۷

کجا بودیم کجا هستیم

بررسی اجمالی برخی پیشرفت‌های جمهوری اسلامی ایران بر اساس ارزیابی نهادهای بین‌المللی | صفحات ۸و۹

یادداشت

حسین عبداللهی فر

انقلاب اسلامی نیروهای مسلح و اقتدار و امنیت

به‌رغم همه تغییراتی که در مؤلفه‌های قدرت صورت گرفته است، هنوز نیروهای مسلح از بارزترین نماد اقتدار برای کشورهای جهان به حساب می‌آیند. از همین رو، رژیم دست نشانده پهلوی تلاش زیادی می‌کرد با صرف میلیون‌ها دلار خرید سلاح و پرداخت حق مأموریت و توحش به چندین هزار مستشار نظامی غربی در کشور، قدرت نظامی خود را برتر نشان دهد و نقش ژاندارمی منطقه را بازی کند.

اما واقعیت این بود که ارتش شاهنشاهی به‌رغم برخورداری از تجهیزات پیشرفته نظامی که از جمله مهم‌ترین آنها فانتوم‌های امریکایی بود، نه تنها مایه افتخار ملت و اقتدار کشور ایران نگردید، بلکه خود رژیم و شخص فرمانده عالی آن را نجات نداد. پیوستن همافران نیروی هوایی در نوزدهم بهمن ماه ۱۳۵۷ به انقلاب و رژه آنها در محضر حضرت امام(ره) بهترین گواه عدم آن بود. این در حالی بود که شاه تنها امیدش به ارتش و قدرت نظامی بود و ژنرال هایزر برای استفاده از نیروهای مسلح کشور جهت بقای رژیم عازم ایران بود که با شنیدن این خبر نومید شد. بدون تردید یکی از علل مهم پیوستن نیروی هوایی ارتش به انقلاب، آگاهی همافران و بدنه این نیرو از وابستگی نیروهای مسلح کشور به غرب و امریکا و رهایی از سلطه بیگانگان بود. چنانکه یکی از علل قیام ملت ایران نیز همین امر بود.

مردم ایران مانند بسیاری از نظامیان می‌دانستند که اولاً سلاح‌های پیشرفته نظامی و مستشاران امریکایی در خدمت منافع واشنگتن در ایران و منطقه است و ثانیاً شاه به عنوان فرماندهی نیروهای مسلح هیچ اختیاری در به کارگیری آنها بدون اجازه ژنرال‌های امریکایی ندارد، بلکه آنها بودند که از این سلاح‌ها و نیروها بدون هماهنگی با شاه هر گونه که می‌خواستند بهره می‌گرفتند. چنانکه شاه مکرراً در محافل خصوصی و حتی عمومی اذعان می‌کرد از هواپیماهای نیروهای مسلح ایران علیه ویتنام و حادثه ظفار در عمان بدون اطلاع او استفاده می‌شود. از این رو، یکی از دلایل قیام مردم ایران علیه رژیم شاهنشاهی وابستگی همه‌جانبه به غرب و نوکری امریکا بود. ملت ایران می‌دانست که ارتش وابسته ولو آنکه ظاهراً مقتدر هم باشد نمی‌تواند در مقابل دشمن ایستادگی کند.

با پیروزی انقلاب اسلامی، نیروهای مسلح کشورمان استقلال خود را بازیافتند و ثابت کردند که پیشرفت هر کشوری در گرو استقلال آن است. نشان دادند که چگونه یک کشور می‌تواند به‌رغم همه موانع و حداقل امکانات در جایگاه چهارم ارتش‌های جهان قرار گیرد. نشان دادند که ارتش مستقل می‌تواند استقلال کشور را حفظ کند چنانکه امروز ارتش جمهوری اسلامی ایران با نمایش اقتدار خویش و پرده برداشتن از لانه‌های عملیاتی جت‌های جنگنده خود محاسبات دشمن را برهم ریزد. امروز ملت‌های منطقه می‌فهمند که علت عقب ماندگی شان در وابستگی به قدرت هاست. امروز ملت ایران افتخار می‌کند که مستقل‌ترین و آزادترین نیروی مسلح جهان را داراست و در سایه همین استقلال توانسته است در مقابل ارتش‌های دنیا ایستادگی کند و یک وجب خاک کشور را به دشمن ندهد. امروز ملت ایران می‌بینند که نیروهای مسلح کشورمان با استقلال خویش و به‌رغم همه تحریم‌های اقتصادی و نظامی توانسته است چهارمین جایگاه قدرت نظامی جهان را از آن خویش کند و در زمینه‌های مختلف به جایگاه‌های برتر جهان دست پیدا کند که طراحی و تولید موشک‌های دوربرد فوق صوت و بالستیک، طراحی و ساخت پهپادهای رادارگریز، طراحی و تولید موشک ماهواره بر، طراحی و تولید ناوشکن، طراحی و تولید جنگنده‌های پیشرفته، طراحی و ساخت بالگردهای شکاری فوق پیشرفته، طراحی و ساخت زیر دریایی، تولیدکننده سریع‌ترین اژدر رادار گریز، مجهز به تکنولوژی انحراف موشک کروز، تولید قایق پرنده رادارگریز با سرعت ۸۵۱ کیلومتر، دومین جایگاه جهان در تولید هواپیماهای استراتژیک خورشیدی، طراحی و تولید توپ‌های دریایی، طراح و تولید موشک دوش پرتاب، طراح و تولیدکننده خودروی تاکتیکی در حوزه نظامی، طراح و تولیدکننده سلاح ملی خیبر، طراحی و تولیدکننده مسلسل خمپاره‌انداز تیربار نفربر و تانک و اولین جایگاه منطقه در ساخت تانک از جمله آنهاست.

یادداشت

هادی محمودی

عقاب ۴۴، برگ برنده ایران در منطقه

در حدود دو ماه اخیر شاهد چند اتفاق نظامی در منطقه بودیم که به نظر می‌رسد در یک فرایند نانوشته پاسخی به یکدیگر بوده است. ابتدا رزمایش ذوالفقار ۱۴۰۱ ارتش و رونمایی از دستاوردهایی که بعضاً جدید و البته برای دشمنان ایران نگران کننده بود، سپس رزمایش مشترک امریکا و رژیم صهیونیستی که به گفته رسانه‌های غربی به نوعی مقابله با ایران در این رزمایش شبیه‌سازی شده بود و روز گذشته هم که ایران اولین پایگاه هوایی جنگنده‌های خود را به نام «عقاب ۴۴» رونمایی کرد، پایگاهی که صدها متر زیر زمین و زیر کوه‌ها ساخته شده و عملاً هیچ سلاح متعارف کنونی بر آن اثر ندارد. نکته مهم و اولیه اینکه اقدامات اینچنینی در ارتش، بیش از همه جنبه بازدارندگی دارد، زیرا راهبرد امریکا و رژیم صهیونیستی معمولاً بر ضربه اول و نابودی کامل توان نظامی رقیب در لحظات اول جنگ متمرکز شده و ایجاد پایگاه‌هایی مانند عقاب ۴۴، استراتژی آنها را بی اثر خواهد ساخت و حتماً برای ایران که ترکیبی از شهرهای زیرزمینی موشکی، پهپادی و حالا جنگنده‌های رزمی را برای خود ایجاد کرده یک مزیت بزرگ در هر نوع جنگ احتمالی محسوب می‌شود. ایران در سال‌های اخیر از قابلیت وسعت جغرافیایی و عوارض طبیعی خود نهایت استفاده را کرده و دارایی‌های بسیار راهبردی صنعتی، هسته‌ای و نظامی خود را به زیر کوه‌ها منتقل ساخته و با نشان دادن آنها علاوه بر قدرت نمایی و نشان دادن قابلیت‌های تکنولوژیکی خود در زمینه ساخت پایگاه‌های زیر زمینی، پیام آمادگی خود در برابر حملات هوایی گسترده را به طرف‌های متخاصم فرستاده است.

در همین حوزه شاهد بودیم زیر زمینی کردن غنی‌سازی در سایت فردو باعث شد تا دشمنان ایران از رویای صفر کردن غنی‌سازی ایران دست بکشند و با عقب نشینی از این خط قرمز بزرگ خود، حاضر به امضای برجام شوند. حالا تهران به این نتیجه رسیده که برای حفظ سرمایه‌های پرقیمت خود در حوزه تجهیزات و تسلیحات نظامی باید به سمت زیرزمینی کردن پایگاه‌های راهبردی و در واقع رعایت کامل اصول پدافند غیرعامل باشد. رفتار چند سال اخیر ایران در زیرزمینی کردن پایگاه‌های نظامی‌اش نیز در این چارچوب قابل ارزیابی است. این اقدام جدید یک برگ برنده تازه رونمایی شده ایران برای هر گونه نبرد هوایی احتمالی است و همچنین حامل این پیام است که ایران به قابلیت‌هایی در حوزه دفاعی رسیده که برگشت‌ناپذیر است و هیچ نیروی منطقه‌ای و فرامنطقه‌ای در هر درگیری محدود یا نامحدودی نمی‌تواند توان نظامی ایران را نابود کند. همین می‌تواند به ثبات بیشتر در منطقه کمک کند یا به قول سرلشکر موسوی فرمانده کل ارتش به آرامش بیشتر منطقه و جهان بینجامد.

ایران امروز با ترکیبی مناسب از موشک‌های بالستیک دوربرد و موشک‌های نقطه زن در کنار کروزهای متنوع و راهبردی و پهپادهایی که مشتریان بسیاری در دنیا پیدا کرده نه تنها می‌تواند دفاع مناسبی از خود داشته باشد بلکه در حوزه آفندی هم حرف‌های زیادی برای گفتن دارد تا جایی که روز گذشته سرلشکر باقری، رئیس ستاد کل نیروهای مسلح کشورمان رسماً اعلام کرد اگر کشوری آسمان یا پایگاهی در اختیار دشمنان ایران و به طور مشخص رژیم صهیونیستی برای حمله به ایران قرار دهد کشورمان علاوه بر اسرائیل، آن مبدأیی را که استفاده شده منهدم خواهد کرد. این نوع اقتدار و سخن گفتن با دوست و رقیب و دشمن ریشه در توان بالای نظامی در دفاع و حمله دارد و می‌تواند بسیاری از محاسبات کشورهای متخاصم با ایران را قبل از هر تصمیم و اقدام احمقانه‌ای تغییر دهد.

گزارش

تا بن کوه مسلح

جنگنده‌های ارتش در آشیانه امن «عقاب ۴۴» در کمین دشمن آماده عملیات رزمی

پایگاه هوایی زیر زمینی عقاب ۴۴ ارتش جمهوری اسلامی ایران با حضور رئیس ستاد کل نیروهای مسلح و فرمانده کل ارتش جمهوری اسلامی ایران رونمایی شد.

به گزارش پایگاه اطلاع‌رسانی ارتش جمهوری اسلامی ایران، پایگاه هوایی راهکنشی عقاب ۴۴ ارتش قابلیت پذیرش و عملیاتی کردن انواع جنگنده‌های شکاری و بمب‌افکن و همچنین پرنده‌های بدون سرنشین نیروی هوایی ارتش را دارد. این پایگاه با در اختیار داشتن اماکنی چون آلرت، پست فرماندهی، آشیانه‌های نگهداری جنگنده، مراکز تعمیر و نگهداری هواپیما، تجهیزات ناوبری، فرودگاهی و مخازن سوخت این قابلیت را دارد که انواع جنگنده‌های نیروی هوایی را برای انجام مأموریت‌های محوله پذیرا باشند.

پایگاه بزرگ زیرزمینی عقاب ۴۴، قابلیت پذیرش و به کارگیری عملیاتی جنگنده‌های جدید نیروی هوایی ارتش را نیز خواهد داشت. عقاب ۴۴ یکی از چندین پایگاه هوایی راهکنشی زیرزمینی نیروی هوایی ارتش است که طی سال‌های گذشته متناسب با نیاز عملیاتی این نیرو و با در نظر گرفتن اصول پدافند غیرعامل در مناطق مختلف کشور احداث شده است. احداث این پایگاه‌ها در نقاط مختلف متناسب با نیازها و با ضریب ایمنی بالا با توجه به طراحی و استقرار در زیر کوه‌ها قابلیت اجرای عملیات غافلگیرانه هوایی را از مکان و زمان دور از انتظار دشمنان فراهم می‌کند. این پایگاه‌ها با نگهداری جنگنده‌ها در مکان‌های امن و تجهیز آنها به سامانه‌های جنگ الکترونیک، بمب‌ها و موشک‌ها از جمله یاسین، قائم و آصف امکان عملیات دورایستا و افزایش برد راهبردی برای اهداف دوردست را فراهم کرده است.

■ ایران هدفی آسان برای دشمن نخواهد بود

سردار سرلشکر محمد باقری، رئیس ستاد کل نیروهای مسلح جمهوری اسلامی ایران در بازدید از پایگاه هوایی عقاب ۴۴ نیروی هوایی ارتش، با بیان اینکه امروز شاهد یکی از اقدامات ارزشمند و راهبردی این نیرو بودیم، افزود: کارکنان این نیروی الهی به تأسی از شهیدان ستاری و بابایی و همه شهیدان بزرگ نیروی هوایی، پا در رکاب نظام جمهوری اسلامی به حرکت توفنده خود ادامه خواهند داد.

سرلشکر باقری با بیان اهمیت پایگاه‌های زیرزمینی و غیرقابل دسترسی گفت: «دشمن خیال می‌کند می‌تواند با به کارگیری قدرت هوایی خود و با بهره‌گیری از برتری هوایی، پایگاه‌های هوایی، شیلترها و باندهای پروازی کشور مورد نظر را مورد انهدام قرار داده و با خیال راحت به مأموریت خود ادامه دهد؛ یعنی همان کاری که در تجاوز به کشورهای افغانستان، عراق و برخی کشورها با خوی تجاوزگری از خود نشان داد که چاره آن علاوه بر پدافند عامل، داشتن پایگاه‌هایی امن، نفوذناپذیر، غیر قابل دسترسی و غیرقابل انهدام در زیر زمین است؛ پایگاه عقاب ۴۴ یکی از چندین پایگاه با این مشخصات است که از سوی قرارگاه مرکزی حضرت خاتم الانبیا با همکاری و همراهی نیروی هوایی ارتش طراحی و ساخته شد و امروز مورد بازدید قرار گرفت.»

وی با تأکید بر اینکه ملت شریف ایران به وجود چنین قدرتی در ارتش جمهوری اسلامی ایران افتخار می‌کنند، تصریح کرد: «ایران یک هدف آسان برای دشمن متجاوز نخواهد بود. همچنان که در دهه ۸۰ بعد از تجاوز به عراق و افغانستان و تصرف نسبتاً آسان این کشورها، آرزوی تکرار این اتفاق را در ایران داشت و حرف از هدفی آسان می‌زد، اما پس از مطالعه و تحقیق متوجه این حقیقت شد که ایستادن در برابر ملت ایران و جنگیدن با نیروهای مسلح مقتدر جمهوری اسلامی کار آسانی نیست.»

سرلشکر باقری با تأکید بر ادامه روند ساخت پایگاه‌های راهکنشی اظهار داشت: «ساخت پایگاه‌های امن که این پایگاه یکی از چندین نمونه آن‌هاست، تداوم خواهد داشت تا دشمن هر چه بیشتر نسبت به یک تهاجم موفق به سرزمین ما ناامید شود و توان بازدارندگی ما روز به روز قوی‌تر، پایدارتر و ماندگارتر برای امنیت و آرامش ملت ایران پابرجا بماند. این پایگاه در زیر کوه‌هایی قرار دارد که هیچ بمب و سلاحی در آن مؤثر نیست و قابلیت حفظ تجهیزات و تسلیحات راهبردی نیروی هوایی ارتش را دارد و موجب ارتقای توان عملیاتی نیرو برای سرکوب دشمنان می‌شود.»

رئیس ستاد کل نیروهای مسلح با اشاره به تهدیدات رژیم صهیونیستی اظهار داشت: «عناصر رژیم صهیونیستی اغلب برای مصارف داخلی خود از الفاظ تهدیدآمیز استفاده می‌کنند. دولت متزلزل فعلی رژیم صهیونیستی در همین روزهای اول با مخالفت‌های متعدد و انشقاق در بدنه مواجه شده است. سران این رژیم مجدداً تهدیدهایی علیه جمهوری اسلامی ایران مطرح کرده‌اند، اگرچه خودشان خوب می‌دانند توانی برای اعمال این تهدید علیه ایران اسلامی ندارند. در مسیر مقابله با این تهدیدها، قدرت هوایی، توان موشکی و امکانات محور مقاومت برای پاسخگویی قاطع از همیشه آماده‌تر است.»

■ مهاجم و مبدأ تهاجم را با هم می‌زنیم

سردار باقری در پایان گفت: «موقعیت رژیم صهیونیستی تا کشور ما فاصله دارد و سران این رژیم به سوختگیری هواپیماها در آسمان دل بسته‌اند که این بهترین فرصت برای هدف قرار دادن هواپیماهای آن‌هاست. همچنین سعی در استفاده از پایگاه‌های پیرامونی کشور ما که بعضاً مسیر عادی‌سازی خیانت به جهان اسلام را در پیش گرفته‌اند دارند، غافل از اینکه این مسئله در راهبرد و رهنامه عملیاتی جمهوری اسلامی ایران درج شده و همه فرماندهان ما این را می‌دانند، تمرین کرده‌اند و در رزمایش‌ها، این آموزه نهادینه شده است که اگر پایگاهی از یک کشور در هر کجای جهان برای تهاجم به جمهوری اسلامی ایران مورد استفاده قرار گیرد، علاوه بر رژیم صهیونیستی، آن پایگاهی که مبدأ حرکت رژیم صهیونیستی است، نیز مورد تهاجم سنگین قرار خواهد گرفت.»

■ موسوی: در آینده میزبان جنگنده‌های جدید خواهیم بود

امیر سرلشکر سید عبدالرحیم موسوی، فرمانده کل ارتش جمهوری اسلامی ایران هم در این بازدید، درباره ویژگی‌های این پایگاه اظهار داشت: پایگاه عقاب ۴۴ یکی از پایگاه‌های ترکیبی نیروی هوایی ارتش است؛ به این مفهوم که هم پرنده‌های با سرنشین و هم پرنده‌های بدون سرنشین در این پایگاه به اجرای مأموریت می‌پردازد. امیر سرلشکر موسوی با تأکید بر اینکه امروز بخشی از توانمندی‌های نیروی هوایی ارتش به عنوان ذخیره در این پایگاه نشان داده شد، تصریح کرد: این پایگاه‌ها به عنوان ذخیره و پشتیبان برای نیروهای مسلح هستند و هرگاه شرایط ایجاب کند که در کنار بخش‌های شناخته شده، پایگاه‌های ناشناخته هم وارد عمل شوند، این پایگاه‌ها توانایی انجام کارهای بزرگی را دارند. فرمانده کل ارتش خاطرنشان کرد: این پایگاه‌ها امکان عمل و عکس‌العمل‌های لازم را دور از انتظار دشمنان در نقاط مختلف ایجاد کرده است. وی اضافه کرد: پایگاه‌های ما و البته برخی پایگاه‌های راهکنشی، در آینده میزبان جنگنده‌های جدید خواهند بود.

■ دشمن دچار محاسبه غلط نشود

سرلشکر موسوی با برشمردن امکانات نیروی هوایی در پایگاه راهکنشی عقاب ۴۴ عنوان کرد: در این پایگاه نمونه‌ای از تجهیزات پروازی ارتقا یافته نیروی هوایی ارتش مستقر شده که اگرچه در ظاهر جنگنده‌های شناخته شده هستند اما به سلاح‌ها و تجهیزات به‌روز مجهز شده‌اند که می‌توانند مأموریت‌های بزرگی را انجام دهند و این جریان بدون توان آماده به کار نگهداشتن عناصر فنی، مدیریتی و بدون شجاعت، دانش، توانمندی و انگیزه فوق العاده خلبانان در نیروی هوایی الهی ارتش جمهوری اسلامی ایران محقق نخواهد شد. وی با اشاره به دستاوردهای نیروی هوایی ارتش گفت: این نیرو همان‌طور که در بحران‌ها در خط مقدم امدادرسانی به مردم است، در مقابله با دشمنان نظام مقدس جمهوری اسلامی ایران نیز خط‌شکن، صف‌شکن و پیشگام بوده و این پایگاه هم نمونه‌ای از عزم و اراده راسخ این نیرو در مقابل دشمنان نظام است. فرمانده کل ارتش گفت: ملت بزرگ ایران بدانند که سربازان آنها در نیروهای مسلح به‌ویژه در ارتش، شبانه‌روز برای دفاع از این ملت و آب و خاک مشغول تلاش و فعالیت هستند و با وجود همه تنگناها و سختی‌هایی که ممکن است وجود داشته باشد، هر آنچه برای دفاع بهتر و موفقیت‌آمیز لازم باشد، انجام خواهند داد. وی در پایان اظهار کرد: یکی از دلایلی که اتفاقات ناگواری در جهان توسط کشورهایی که خوی استکباری و تجاوز دارند رقم می‌خورد، محاسبات غلط است. دشمنان ما معمولاً دچار محاسبه غلط می‌شوند اما وقتی برخی از توفیقات ما را ببینند، آرامش بیشتری در منطقه و جهان حاکم می‌شود. این توفیقات باعث می‌شود که متجاوزان با محاسبه غلط، بیشه را از شیر خالی نبینند و کاری نکنند که هم خود و هم منطقه را دچار مشکل کنند.

ویژه

بی‌بی‌سی «عبدالحمید» را پسندید!

خصومت علی‌الدوام بی‌بی‌سی فارسی انگلیس علیه نظام اسلامی هیچ تردیدی باقی نگذاشته است که این شبکه وابسته به وزارت خارجه روباه پیر، از هر بهانه‌ای برای تعمیق این خصومت بهره می‌جوید. گویی استانداردی برای تحریریه این شبکه تعریف شده که هر کسی با هر میزان از مرزبندی موضعی علیه نظام جمهوری اسلامی اتخاذ کند، برای آنان موضوعیت پیدا می‌کند و سوژه آنها خواهد شد. خواه این فرد یک سلبریتی ورزشی، هنری یا حتی یک روحانی مذهبی باشد. معیار انتخاب بی‌بی‌سی، مرزبندی و مخالفت با جمهوری اسلامی است.

برای نمونه این شبکه انگلیس خبیث این روزها دست‌وپای عجیبی می‌زند تا از «عبدالحمید» یک صدای جهانی درست کند و در همین جهت برخلاف روال قبل از آشوب حالا حتی یک تسلیت گفتن عبدالحمید را برای زلزله‌زدگان ترکیه و سوریه، تبدیل به یک خبر اول می‌کند. از آنجایی که سابقه خصومت و خباثت انگلیس با ملت ایران بسیار روشن و مورد اتفاق همگان است، باید در این گزینش جدید بی‌بی‌سی که به عبدالحمید و حامیان او در خارج از ایران پوشش ویژه می‌دهد، با تأمل نگریست.

در نگاه ویژه بی‌بی‌سی به عبدالحمید همین بس که در جریان زلزله دردناک ترکیه و سوریه بسیاری از شخصیت‌های سیاسی مذهبی و دولتی پیام تسلیت فرستادند، اما چرا فقط عبدالحمید در کانون این توجه قرار می‌گیرد. پاسخ آن همانی است که در سطور پیشین اشاره شد؛ مرزبندی با جمهوری اسلامی.

هم‌میهن: نیامدن بخشی از مردم در انتخابات ربطی به رد صلاحیت‌ها نداشت

روزنامه هم‌میهن ضمن مطلبی که در پاسخ به محمدرضا باهنر، فعال سیاسی اصولگرا نوشته، اذعان کرده که عدم مشارکت بخشی از مردم در دو انتخابات گذشته مرتبط با عملکرد شورای نگهبان نبوده است. باهنر در روزهای اخیر ضمن گفت‌وگویی خواستار باز شدن فضای سیاسی کشور به منظور افزایش مشارکت مردم در انتخابات شده است. آنچه باهنر خواستار آن شده، حرف همیشه اصلاح‌طلبان بوده است، البته با یک تفاوت بزرگ و آن اینکه باهنر آزادی را برای طیف رقیب خود می‌خواهد و اصلاح‌طلبان همیشه آزادی را برای خود می‌خواهند و به رقیب که برسد، با همه عملیات‌های رسانه‌ای که به خوبی بلد هستند، دست به ترور شخصیت می‌زنند.

حالا که باهنر همان موضع اصلاح‌طلبان را تأیید کرده، باز هم روزنامه هم‌میهن راضی نیست و دلیلش هم مشخص است، چون همان گونه که اذعان کرده، مشکل فضای باز و بسته سیاسی نیست. هم‌میهن نوشته: «در حقیقت، نیامدن مردم در دو انتخابات قبلی ربط چندانی به رد و تأیید صلاحیت‌ها نداشت. موضع مردم عدم شرکت بود. این عدم شرکت هم مبتنی بر تجربه‌هایی بود که از انتخابات گذشته و سپس اتفاقات سال‌های ۹۶ تا ۹۸ داشتند. بخش قابل توجهی از مردم متوجه شدند هنگامی که در برابر این اندازه از اتفاقات نه‌تنها کوچک‌ترین تغییر و اصلاح سیاستی داده نمی‌شود، سهل است که مسیر معکوس را می‌روند. پس انتخابات هم هیچ تغییری ایجاد نخواهد کرد و از این‌رو آگاهانه آن را فراموش کردند.»

ناامیدی از اصلاح سیاست‌ها دلیلی است که هم میهن برای عدم مشارکت بخشی از مردم آورده است. این رسانه البته صرفاً در مورد مردمی می‌نویسد که حامی اصلاح‌طلبان هستند. در واقع از نگاه اصلاح طلبان، فقط کسانی که اصلاح‌طلبان را قبول داشته باشند، مردم حساب می‌شوند. حال با فرض درستی آنچه هم‌میهن نوشته، باید پرسید نقش اصلاح طلبان در این عدم اصلاح چیست؟ چرا نتوانستند به وعده‌های خود عمل کنند؟ همه این سال‌ها عدم مشارکت حامیان خود را تقصیر شورای نگهبان و ردصلاحیت‌ها انداختند، حال بر موضع دیگری می‌روند!

جالب هم اینکه اصلاح‌طلبان تلاشی ایجابی برای جلب اعتماد مردم نمی‌کنند و صرفاً با تخریب رقیب دنبال کسب رأی هستند، حال آنکه همین تخریب سیاسی موجب ناامیدی مردم می‌شود. از سویی چون می‌دانند رأی نمی‌آورند، کاندیدا هم نمی‌شوند و در حالی که باید با ارائه برنامه درست بتوانند مردم را جذب کنند، اما می‌گویند چون مردم رأی نمی‌دهند، کاندیدا نمی‌شویم. به این جملات هم‌میهن دقت کنید: «مسئله این است که افراد و احزاب معتبر پس از این، در انتخابات نامزد و حاضر نخواهند شد؛ به این علت ساده که مردم آنان را نادیده خواهند گرفت و پاسخی به آنان نمی‌دهند.» این عبارت اذعان کامل به ناتوانی یک جریان سیاسی برای به میدان آوردن مردم است.

آقای واعظی! یادت هست؟

محمود واعظی، رئیس دفتر حسن روحانی در بخشی از یک مصاحبه با خبرگزاری ایلنا پیرامون حکم اخیر رهبری مبنی بر عفو محکومان و متهمان اغتشاشات اخیر، گفته که «رهبر انقلاب آغوش نظام را به روی همه فرزندان این کشور گشودند؛ با تدبیر رئیس محترم قوه قضائیه این عطوفت شامل محکومان و متهمان شد اما باید تمام دانشجویان، هنرمندان، روزنامه‌نگاران، فعالان سیاسی و کنشگران اجتماعی و ایرانیان خارج از کشور را به چشم فرزندان عزیز این کشور دید که آغوش گشوده نظام، همه آنها را دربرمی‌گیرد!»

جمعی هستند که همواره می‌خواهند ایراد بگیرند، غرولند کنند و هیچ‌وقت قانع نباشند و ارزش لطف و رأفت را هم پایین بیاورند. واعظی هم ترجیح داده که در موضوع عفو اخیر از آن دسته باشد و برای حکم رهبر اما و اگر بچینند. اما دوران دولتمردی واعظی و دوستانش را هم هنوز در خاطر داریم. وقتی دولت دستشان بود، در یک تجمعی یک طلبه پلاکارد «استخر فرح در انتظارت» را بالا برد، عملیات رسانه‌ای و تخریب علیه حوزه‌های علمیه بماند، حتی معاون حقوقی رئیس‌جمهور خبر از طرح شکایت رسمی در قوه قضائیه داد. اما حالا به مردم و نظام که می‌رسند عفو گسترده مقابل آشوبگر و برهم زننده نظم جامعه هم قانع‌شان نمی‌کند و می‌گویند باید شامل همه شود. یعنی به مردم که می‌رسند، قاتل و آشوبگر و آتش زننده اموال هم عفو شود، اما به خودمان که رسید، کسی شعار هم علیه‌مان ننویسد! ما که هنوز شکایت‌های دولت روحانی از مخالفان و منتقدانش را یادمان است، محمود واعظی هم بهتر است فراموش نکند.

گزیده خبر

رئیس قوه قضائیه:

عناصر مضر برای جامعه نباید آزاد شوند

بدون تردید عناصری که حضورشان برای امنیت و آرامش مردم و جامعه مضر است، به هیچ وجه نباید از زندان آزاد شوند و جای آنها زندان است، اما آیا هر کس مرتکب جرم می‌شود باید به زندان برود؟

به گزارش مرکز رسانه قوه قضائیه، حجت‌الاسلام محسنی اژه‌ای روز گذشته در گردهمایی آزادگان سیاسی مسلمان قبل از انقلاب استان تهران تصریح کرد: بدون تردید عناصری که حضورشان برای امنیت و آرامش مردم و جامعه مضر است، به هیچ وجه نباید از زندان آزاد شوند و جای آنها زندان است اما آیا هر کس مرتکب جرم می‌شود باید به زندان برود؟ چنانکه فرد مورد اشاره به زندان رفت چه آسیب‌هایی به خود او و خانواده‌اش و زندگی اجتماعی‌اش در آینده تحمیل می‌شود؟

رئیس دستگاه قضا در ادامه با تبریک سالگرد پیروزی انقلاب اسلامی، افزود: انقلابی که امام راحل و امت او به نتیجه رساندند، انقلابی نبود که صرفاً یک حاکم جائر را برکنار کند بلکه این انقلاب، اسلام و ارزش‌های دینی را احیا کرد.

رئیس دستگاه قضا با بیان اینکه انقلاب اسلامی ایران، ارزش مجاهدت، استقامت، ایثار و کاربرد تقوا را به دنیا ارائه داد، عنوان کرد: امام خمینی(ره) همه فطرت‌های پاک را جذب و متوجه خود کرد و بر همین اساس، دل‌های مردم گوشه و کنار دنیا نیز کم یا زیاد متوجه اسلامی شد که امام راحل آن را احیا کرده بود. محسنی اژه‌ای با بیان اینکه امام خمینی(ره) همان اسلام نابی را احیا کرد که مستکبران تلاش می‌کردند آن را تحریف کنند، گفت: مستکبران قصد داشتند اسلامی را توسعه دهند که در تضاد با منافع استکباری آنها نباشد. انقلابی که امام خمینی(ره) پرچم آن را برافراشت طرفدار همه انسان‌های آزاده و محروم بود و به استقلال، شرافت و کرامت انسان‌ها روح جدیدی دمید و امروز وظیفه همه ماست که این ارزش‌ها را حفظ کرده و آنها را تعالی ببخشیم.

سرلشکر سلامی عنوان کرد

آمادگی سپاه برای کمک به زلزله‌زدگان ترکیه و سوریه

همزمان با ایام الله دهه فجر و چهل و چهارمین سالگرد پیروزی شکوهمند انقلاب اسلامی، فرماندهان و مسئولان نیروهای مسلح صبح دیروز با حضور در حرم مطهر امام خمینی (ره) با آرمان‌های بنیانگذار انقلاب اسلامی تجدید میثاق و با رهبر معظم انقلاب اسلامی و فرمانده کل قوا (مدظله‌العالی) تجدید بیعت کردند.

به گزارش سپاه نیوز، این مراسم با حضور فرماندهان و مسئولان عالی رتبه و ارشد ستاد کل نیروهای مسلح، ارتش جمهوری اسلامی ایران، سپاه پاسداران انقلاب اسلامی، فرماندهی انتظامی و وزارت دفاع و پشتیبانی نیروهای مسلح به میزبانی سپاه پاسداران انقلاب اسلامی برگزار شد. فرماندهان و مسئولان عالی رتبه نیروهای مسلح در این مراسم با نثار تاج گل و قرائت فاتحه ضمن ادای احترام به معمار کبیر انقلاب اسلامی ایران، بار دیگر با آرمان‌های امام خمینی(ره) تجدید میثاق کردند.

سردار سرلشکر پاسدار حسین سلامی فرمانده کل سپاه پاسداران انقلاب اسلامی در حاشیه آیین تجدید میثاق فرماندهان و مسئولان عالی‌رتبه نیروهای مسلح با آرمان‌های امام و رهبری که روز گذشته در حرم مطهر امام خمینی (ره) برگزار شد، با بیان اینکه طی دهه‌های متمادی استکبار جهانی و شرکای منطقه‌ای آن سرزمین‌های اسلامی را مورد تاخت و تاز تهاجم خود قرار داده‌اند ،اظهار کرد: همان‌گونه که طی سال‌های گذشته در عمل نیز اثبات شده است سپاه از ملت‌های مسلمان ومستضعفان و مظلومان که مورد ظلم و ستم شیاطین کوچک و بزرگ قرار دارند حمایت می‌کند. وی وقوع جنگ‌های بزرگ و پدیده تکفیر در سرزمین‌های اسلامی را مولود سیاست‌های ویرانگر قدرت‌های استکباری به ویژه امریکای جنایتکار و برخی متحدان اروپایی آن از جمله انگلیس و نیز رژیم غاصب صهیونیستی توصیف و تصریح کرد: سپاه همچنان در همه ماجراها از تهاجمات و جنگ‌ها تا برقراری امنیت، مقابله با تروریست و اشغالگری، دفاع از ملت‌های مظلوم و حتی حوادث و بلایای طبیعی کنار ملت‌های مسلمان و به ویژه ملت عزیز ایران ایستاده و حمایت خود را در عمل به آنان اعلام می‌کنیم.

فرمانده کل سپاه با تأکید بر اینکه امدادرسانی سپاه به هموطنان در مناطق زلزله زده خوی تا مرتفع شدن الام و مشکلات آنان تداوم دارد؛ با تسلیت جان‌باختن جمعی از مردم ترکیه و سوریه در پی وقوع زلزله در این کشورها، اظهار کرد: به عنوان فرمانده کل سپاه به نیابت از پاسداران اعلام می‌کنم سپاه با همه وجود آمادگی دارد توان و امکانات امدادی و پشتیبانی و آمادگی خود را در اختیار مردم که در زلزله اخیر در ترکیه و سوریه مورد آسیب واقع شده اند؛ قرار دهد.

وی تصریح کرد: ما از جنبه توانمندی‌های ترابری، حمل و نقل هوایی و تمامی امکانات بهداشتی و درمانی و نیز امکانات پشتیبانی مانند ارسال غذا، پوشاک و وسایل گرمایشی و حتی اعزام گروه‌های جهادی آمادگی ارسال و اعزام به مناطق زلزله زده را داریم و در صورت تمایل دولت‌ها، ما آمادگی کمک به آنها را داریم.

قدردانی ۲۴۶ نماینده از فرمان عفو رهبر معظم انقلاب

پیشخوان Pishkhan.com

۲۴۶ نفر از نمایندگان مجلس طی بیانیه‌ای از فرمان عفو عمومی مقام معظم رهبری قدردانی کردند.

به گزارش خانه ملت، در بخشی از این بیانیه آمده است: آنچه این انقلاب را از دل حوادث سخت و تقابل‌های خصمانه دشمنان آزادی و عدالت به سلامت عبور داده است رهبری خردمندانه مقام معظم رهبری که در سایه خون پاک شهدای انقلاب، دفاع مقدس، مقاومت و امنیت به واسطه عظمت و ایثار ملت شریف ایران همچنان درخشان و افتخارآمیز باقی مانده است استقلال، اقتدار و مقاومت مثلث قدرت ملت ایران بوده و دشمنان این ملت تاکنون نتوانسته‌اند با تحریم‌ها و تحریف و جنگ‌های روانی و رسانه‌ای این مثلث قدرت را خوشه‌دار کنند.

فرمان عفو عمومی جمع کثیری از محکومان و متهمان اغتشاشات اخیر در زمره همان تدابیر درخشان رهبر فرزانه انقلاب است که نشان و نماد عقلانیت، اقتدار و رأفت توأمان نظام جمهوری اسلامی ایران است. این فرمان تاریخی یک بار دیگر باعث رویش مهرورزی‌های وحدت آفرین و انسجام ملی گردید، از سوی دیگر دشمن را در یک بن بست تصمیم‌گیری و سیاست بازی قرار داد.

در پایان این بیانیه آمده است: ما نمایندگان ملت ایران ضمن تشکر از پیشنهاد ریاست محترم قوه قضائیه از این تدبیر حکیمانه رهبر معظم انقلاب اسلامی قدردانی و آرزوی توفیقات و طول عمر با عزت برای ایشان داشته و با تبریک دهه مبارک فجر انقلاب اسلامی از ملت عزیز درخواست حضور حماسی در راهپیمایی باشکوه ۲۲ بهمن را داریم.

گزارش ۲

کبری فرشچی

بازار داغ توجیه در بالا بردن فی تعرفه‌های درمان

نگاه لیبرالیستی به پزشکی موجب‌شده برخی پزشکان سلامت انسان‌ها را متاع تجارت خود ببینند

در روزهای پایانی سال از مصاحبه‌ها و اظهارنظرهای مسئولان حوزه سلامت به خصوص سازمان نظام پزشکی به خوبی می‌توان متوجه شد فصل تعیین تعرفه‌ها و مزد درمان سال بعد رسیده و سردمداران صنف پزشکان در نظام پزشکی که باید هم مدافع حقوق بیمار باشند و هم پزشکان، به شکل آشکاری به سمت و سوی حمایت از هم‌صنف‌هایشان تمایل دارند. رئیس سازمان پزشکی و معاونانش بارها به شکل مستقیم و غیرمستقیم حتی تخلفاتی همچون زیر میزی را با کم بودن تعرفه‌های درمان توجیه کرده‌اند یا دخالت پزشکان غیر متخصص در امور زیبایی یا تجارت مراکز ترک اعتیادی را که اغلب اوقات هیچ‌گاه به خروجی نرسیده‌اند، با توجیه جور کردن دخل و خرج پزشکان مجاز می‌دانند. در مقابل اما نوع برخورد و موضع‌گیری سردمداران پزشکی کشور اگرچه ممکن است به افزایش نجومی و چشمگیر تعرفه‌های درمان منتهی نشود و پزشکان برای رشد دلخواه تعرفه‌ها زورشان به بیمه‌ها نرسد، اما برای جامعه پزشکی و به خصوص آنهایی که تمایل به تخلف دارند، یک خروجی مهم دارد؛ آن هم چراغ سبز نظام پزشکی برای انجام تخلفاتی نظیر زیرمیزی است! این در حالی است که نظام پزشکی یکی از سازمان‌های ناظر بر عملکرد پزشکان است و باید در برابر چنین تخلفاتی مدافع حقوق بیماران باشد نه پزشکان!

تخلفات جامعه پزشکی هم مثل سیستم عامل تلفن همراه و نرم‌افزارهای رایانه‌ای بروزرسانی می‌شود. حالا هم زیرمیزی‌های نقدی و گاه چمدانی جای خودش را به سکه طلا، دلار و یورو و حتی گاهی رمز ارز داده‌است. نه فقط نظارتی هم نیست، بلکه حتی خیلی وقت‌ها مواضع مسئولان نظام سلامت و سردمداران صنف نظام پزشکی به گونه‌ای است که پزشکان متخلف احساس می‌کنند یک حاشیه امن دارند و گاهی حتی اظهارات مسئولان سازمانی که قاعدتاً باید مدافع حقوق بیماران هم باشد، در راستای توجیه تخلفات حوزه پزشکی و به نوعی چراغ سبزی است به پزشکان متخلف تا زیرمیزی گرفتن و سایر تخلفاتشان را به بهانه پایین بودن تعرفه‌ها و درآمد و به صرف نبودن مطب داری ادامه دهند.

■ چراغ سبز نظام پزشکی به پزشکان متخلف

نمونه توجیهات برای بالا بردن میزان تعرفه‌های پزشکی را می‌توان در اظهارات اخیر علی سالاریان، معاون فنی و نظارت سازمان نظام پزشکی کشور درباره پیشنهادهای مطرح شده برای تعیین تعرفه‌های پزشکی سال ۱۴۰۲ مشاهده کرد. از نگاه این مسئول سازمان نظام پزشکی تورم موجود در جامعه می‌تواند بر کیفیت خدمات سلامت، انگیزه پزشک و مهاجرت پزشک اثر بگذارد. برای حفظ کیفیت خدمات سلامت و برای اینکه کیفیت خدمات تنزل پیدا نکرده و این خدمات به قولی آبکی نشود، دولت باید بیمه‌ها را تقویت کند و افزایش واقعی در تعرفه‌های پزشکی رخ دهد. این اظهارات در حالی است که انگار تورم روی کیفیت زندگی بقیه مردم اثر ندارد؟! اصلاً چرا باید پزشکان را در این گونه موارد استثنا کرد و برای آنان امتیاز ویژه قائل شد؟ سالاریان همچنین با بیان اینکه تعرفه‌گذاری پزشکی به صورت دستوری و با پولی که در اختیار داریم، موجب افت کیفیت خدمات پزشکی می‌شود، در عمل به پزشکان چراغ سبز نشان می‌دهد که اگر مزد درمان مطابق میلشان نبود می‌توانند از کیفیت کار درمان بزنند! این در حالی است که حرفه پزشکی با جان و سلامت انسان‌ها سر و کار دارد و جان انسان متاع تجارت نیست که بخواهیم با آن دودوتا چهارتا گونه برخورد کنیم.

■ باز بودن دروازه دخالت تخصص‌های غیرمرتبط در حوزه زیبایی

توجیه دیگر این مسئول نظام پزشکی برای روی آوردن برخی پزشکان به اقدامات غیرضروری و دخالت در سایر تخصص‌های درآمدزایی مثل زیبایی یا اعتیاد هم بیشتر از آنکه به بحث تعرفه‌گذاری باز گردد به بحث‌های نظارتی باز می‌گردد. کار به جایی کشیده شده که بسیاری از متخصصان پوست و زیبایی برای دادن مجوز ورود پزشکان عمومی به این عرصه معترض وزارت بهداشت شده‌اند، اما در نهایت راه به جایی نبرده‌اند.

در واقع در سخنان این مسئول حوزه سلامت با تناقضات منطقی وحشتناکی روبه‌رو هستیم؛ اینکه پزشکان در رشته خود تخلف می‌کنند و به کاری که بلد نیستند مثل زیبایی می‌پردازند، طبیعتاً اشکالی است که به جامعه پزشکی وارد است و هیچ ارتباطی با میزان افزایش تعرفه‌ها ندارد. همچنانکه در طرح تحول سلامت با وجود رشد ۱۲۰ تا ۳۰۰ درصدی تعرفه‌ها باز هم تخلفات حوزه پزشکی به صفر نرسید و ادامه داشت. اصلاً در واکنش به این ماجرا باید پرسید حد تعرفه و درآمد شما چقدر است تا مردم همان‌قدر مریض شوند و همان‌قدر پول دربیاورند و همان‌قدر دولت و بیمه‌ها به شما باج بدهند؟!

■ پزشکی مطب‌داری نیست

از سوی دیگر اینکه گفته می‌شود مطب‌داری برای پزشکان به صرفه نیست و تقاضا برای مطب کم شده در حالی است که اصولاً جای پزشک در کلینیک و بیمارستان و درمانگاه است و مطب‌داری برای برخی پزشکان به نوعی بنگاهداری تبدیل شده‌است! بسیاری از چهره‌های شاخص پزشکی مطب شخصی ندارند. چهره‌هایی همچون پروفسور علیرضا یلدا که تا پایان عمر مطب شخصی نداشت و در بیمارستان امام خمینی به عنوان یک بیمارستان دولتی طبابت می‌کرد. پزشکی به معنی مطب‌داری نیست و این نگاه و تلقی به نوعی نگاه سرمایه‌داری و لیبرالیستی به درد و بیماری و جان انسان‌هاست.

از سوی دیگر نوع مطب‌داری در ایران با استانداردهای جهانی فاصله‌ای معنی‌دار دارد. طبق استانداردهای علمی با ورود بیمار به مطب دکتر باید علائم بالینی وی را چک کند. کنترل فشار خون، دمای بدن و دیدن چشم و گوش و زبان خودش گویای بسیاری از مشکلات و بیماری‌هاست، اما ارتباطات پشت‌پرده پزشکان با مراکز پاراکلینیکی و آزمایشگاهی موجب می‌شود به جای تکیه بر علائم بالینی با تقاضاهای القایی برای این خدمات مواجه باشیم و تا بیمار به پزشک مراجعه می‌کند، بی‌هیچ معاینه‌ای برایش سی تی اسکن و ام آر آی تجویز می‌کنند و این مسئله موجب شده بین مردم هم این فرهنگ جا بیفتد که تا عکس و آزمایش و ام آر آی ندهند انگار بیماری‌شان درمان نمی‌شود. همین مسئله باعث‌شده هزینه‌های گزافی به مردم و بیمه‌ها تحمیل شود. طبق آمار تعداد دستگاه‌های ام آر آی در تهران پنج برابر لندن است!

■ نگاه لیبرالیستی به طبابت و جان انسان‌ها

در کنار اینها اینکه یک پزشک برخی رشته‌های بسیار انسانی مثل کودکان یا داخلی یا قلب را به خاطر نداشتن درآمد فرضاً ترک کند و دنبالش نرود، بهترین گواه برای آن است که نگاه حاکم در نظام پزشکی، نگاه غیرانسانی و سرمایه‌داری به این رشته است.

همچنانکه دلیلی ندارد یک پزشک ۴۰ ساله درآمدی فوق‌العاده داشته باشد و همانطور که یک پزشک سال‌ها درس خوانده و زحمت کشیده سایر رشته‌های دانشگاهی از جمله رشته‌های علوم انسانی هم سال‌ها درس می‌خوانند و زحمت می‌کشند تا دکتری بگیرند، اما هیچ‌گاه با اخذ مدرک دکتری به درآمدهای نجومی شبیه درآمد پزشکان نمی‌رسند! این اظهارات در حالی از سوی برخی مسئولان بیان می‌شود که اکثریت جامعه پزشکی افرادی شریف و پاکدست هستند که به شغل‌شان نه به عنوان یک تجارت، بلکه به عنوان یک عشق نگاه می‌کنند و مزد اصلی را هنگامی می‌گیرند که بیماری به دست آنها و با لطف خدا درمان می‌شود.

اجاره خیابان و گرفتن جای پارک برای برخی مغازه‌های پایتخت در گفت‌وگوی «جوان» با شهروندان و مسئولان

قرق خیابان با قلدری مغازه‌داران!

رئیس اداره مهندسی ترافیک پلیس راهور تهران: ادارات دولتی هم در تابلوهای شهری دخل و تصرف می‌کنند!

گزارش یک

مهسا گربندی

رضا دهشیری | جوان

در حاشیه خیابان تعداد خودروها به قدری زیاد است که پیدا کردن جای پارک زمان زیادی می‌برد. برخی از راننده‌ها چشم‌چشم می‌کنند تا شاید در نزدیکی مقصد موردنظرشان، جایی را به اندازه خودرویشان پیدا کنند، وقتی چشم‌شان به جای خالی در حاشیه خیابان می‌افتد با خوشحالی به سمتش حرکت می‌کنند، اما ممکن است بعد از نزدیک‌شدن به آن، چند مانع بزرگ ببینند و امیدشان ناامید شود؛ موانعی که صاحبان مغازه در حاشیه خیابان گذاشته‌اند و با این کار خیابان را که یک مکان عمومی است در تصرف شخصی خود درآورده‌اند. برخی از رانندگان با دیدن چنین صحنه‌ای، مسیرشان را کج می‌کنند و به دنبال جای پارک دیگری می‌روند، اما برخی دیگر، نسبت به این موانع قرار داده‌شده اعتراض می‌کنند اما هیچ فایده‌ای ندارد. این معضل شهری، آسیب‌های زیادی را به همراه دارد. ترافیک اولین نتیجه این بی‌قانونی آشکار است. اجاره خیابان که مکانی عمومی است، رسماً با دست‌درازی برخی مغازه‌داران به امری مرسوم در برخی از کوچه و خیابان‌های شهر تبدیل شده‌است. گزارش پیش‌رو این موضوع را مورد واکاوی قرار داده‌است.

قرار بود با ساماندهی پارک‌های حاشیه‌ای و همچنین ساخت پارکینگ‌های کوچک طبقاتی، معضل کمبود فضای پارک حل شود، اما انگار مشکلات ناشی از کمبود فضای پارک در شهر تمامی ندارد. در ساعات مختلفی از شبانه‌روز تعداد زیادی از خودروها برای پیدا کردن فضای پارک، زمان طولانی در خیابان‌ها و معابر شهر سرگردان هستند و مشخص نیست که معضل کمبود جای پارک چه زمانی حل می‌شود؟ در چنین شرایطی، کسبه معضل نبود جای پارک را دوچندان کرده‌اند، زیرا با قرار دادن موانعی چون جعبه‌های بزرگ، بنرهای تبلیغاتی ایستاده و میله‌های فلزی که روی آن قلک و توپ پلاستیکی آویزان شده به خودروها اجازه پارک کردن مقابل مغازه‌شان را نمی‌دهند و با چنین کاری حقوق شهروندی را تضییع می‌کنند. متأسفانه نظارت کافی بر این بی‌قانونی وجود ندارد و از آنجایی که برخورد بازدارنده‌ای با کسبه متخلف انجام نمی‌شود، آنها چنین کاری را حق مسلمی برای خود می‌دانند.

■ گلایه شهروندان

آقای مجیدی یکی از رانندگانی است که از وجود موانع برای جا پارک خودرویش گلایه دارد. او با اشاره به قرق خیابان‌ها از سوی کسبه به خبرنگار «جوان» می‌گوید: «جای پارک خودرو در شهری مثل تهران کم است و گاهی نیم ساعت طول می‌کشد تا جایی را برای توقف چند ساعته پیدا کنم. در این شرایط، برخی از مغازه‌داران با قرار دادن مانع پلاستیکی یا حتی جعبه میوه و کارتن‌های مقوایی در حاشیه خیابان، اجازه پارک کردن به خودروها نمی‌دهند.» او ادامه می‌دهد: «یکبار به یکی از این مغازه‌داران اعتراض کردم و با برداشتن موانعی که در حاشیه خیابان گذاشته‌بود، خودرویم را پارک کردم، اما بعد از اینکه برگشتم، یکی از چرخ‌های خودرویم پنچر شده‌بود، اما چون هیچ سند و مدرکی نداشتم که ثابت کنم پنچر شدن خودرویم عامدانه و از سوی مغازه‌دار بوده‌است، نتوانستم شکایتی را مطرح کنم.»

خانم عسگری نیز یکی دیگر از رانندگانی است که از خودخواهی مغازه‌دارانی که حاشیه خیابان را تبدیل به پارکینگ اختصاصی خود کرده‌اند، گلایه می‌کند و می‌گوید: «اگر خودرویی در خیابان تخلف کند یا در پارک ممنوع توقف کرده‌باشد، به سرعت جریمه می‌شود. اما اگر این مغازه‌داران تخلف کنند و موانعی را در حاشیه خیابان بگذارند و اجازه پارک به خودروها را ندهند، کسی با آنها برخورد نمی‌کند.» او ادامه می‌دهد: «وقتی برخی از کسبه به صورت آزادانه، خیابان را در قرق شخصی خود درآورده‌اند و هیچ‌کس هم با آنها برخورد نمی‌کند، چنین تصوری ایجاد می‌شود که آنها مجاز به چنین کاری هستند. به همین دلیل خیلی از رانندگان بدون هیچ اعتراضی از کنار موانع رد می‌شوند و دنبال جا پارک دیگری می‌گردند.»

■ کاسبی با فضای مقابل مغازه

شنیده‌ها حاکی از آن است که برخی از مغازه‌داران از کمبود فضای پارک خودرو در خیابان و همچنین پر بودن ظرفیت پارکینگ‌های عمومی سوءاستفاده می‌کنند و فضای مقابل مغازه‌شان را که با لوازم مختلف قرق کرده‌اند برای ساعتی اجاره می‌دهند. چنین روشی سبب شده تا زیر سایه بی‌توجهی سازمان‌هایی چون شهرداری و راهنمایی و رانندگی، برخی مغازه‌داران از خیابانی که یک مکان عمومی است کسب درآمد کنند و پول به جیب بزنند. یعنی آنها علاوه بر استفاده از فضای عمومی به عنوان پارکینگ اختصاصی خود، اقدام به پارکینگ‌فروشی نیز می‌کنند. متأسفانه باید گفت که کوتاهی متولیان امر در برخورد با این تخلفات به شدت چنین کارهایی دامن زده‌است.

■ ساختمان‌های دولتی نیز از قافله عقب نماندند

قرق حاشیه خیابان توسط مغازه‌داران فقط مربوط به کسبه و ساختمان‌های تجاری نمی‌شود، بلکه برخی از ساختمان‌های دولتی نیز خیابان مقابل خود را به محلی برای پارک خودروهای سازمانی خود اختصاص داده‌اند. این در حالی است که مسئولان راهنمایی و رانندگی بر ممنوعیت ایجاد پارکینگ‌های اختصاصی در خیابان‌ها حتی برای سازمان‌ها و ادارات دولتی تأکید کرده‌اند، اما تأثیر چندانی نداشته‌است.

> در تبصره یک ماده ۵۵ قانون شهرداری‌ها آمده‌است: «سد معابر عمومی و اشغال پیاده‌روها و استفاده غیرمجاز آنها و میدان‌ها و پارک‌ها و باغ‌های عمومی برای کسب یا سکنی یا هر عنوان دیگری ممنوع است و شهرداری مکلف است از آن جلوگیری و در رفع موانع موجود و آزاد کردن معابر و اماکن مذکور فوق به‌وسیله مأموران خود رأساً اقدام کند.»

در چنین شرایطی عدم جدیت راهنمایی و رانندگی در برخورد با سازمان‌ها و ادارات دولتی که حاشیه خیابان‌ها را به پارکینگ خودروهای سازمانی خود اختصاص داده‌اند در تداوم این تخلف بی‌تأثیر نبوده‌است؛ چراکه چشم‌پوشی روی تخلفی که شاید از نوعی ملاحظات بین سازمانی میان دستگاه متولی برقراری نظم و اجرای قوانین با سازمان‌ها و دستگاه‌های دولتی ناشی می‌شود.

■ پلیس راهور چه می‌گوید؟

در این رابطه سرهنگ مصطفی زینی‌وند، رئیس اداره مهندسی ترافیک پلیس راهور تهران به خبرنگار «جوان» می‌گوید: «فضای جای پارک در سطح شهر تهران کمیاب است و از این جهت هر کسی به خودش اجازه می‌دهد تا یک پارکینگ شخصی مقابل منزل یا مغازه‌اش ایجاد کند. متأسفانه شهرها به سمت خودرومحوری رفته‌اند و روز به روز به تعداد خودروها اضافه می‌شود. این در حالی است که معابر همان معابر قبلی است و این عدم تناسب بین عرضه و تقاضا باعث می‌شود میزان تخلفات در سطح شهر بیشتر شود.»

زینی‌وند ادامه می‌دهد: «اینکه برخی از کسبه مقابل مغازه‌شان، کله‌قندی، صندلی و چهارپایه می‌گذارند و تصور می‌کنند حق دارند خیابان مقابل مغازه را تصاحب کنند، حقوق شهروندی را زیر پا گذاشته‌اند. صنوف مختلف باید با روش‌های مناسب با این پدیده زشت که در سطح شهر خودنمایی می‌کند، برخورد کنند.»

او در پاسخ به این سؤال که چرا پلیس راهنمایی و رانندگی با قرق خیابان توسط کسبه برخورد نمی‌کند، می‌گوید: «پلیس راهنمایی و رانندگی، خودرو را می‌شناسد و به تخلفات خودرو رسیدگی می‌کند. وقتی یک کاسب، خیابان را در قرق شخصی خود در می‌آورد و سد معبر ایجاد می‌کند، طبق قانون برخورد با آن در حیطه و اختیارات شهرداری است.»

رئیس اداره مهندسی ترافیک پلیس راهور تهران اظهار می‌دارد: «سال گذشته پلیس راهور تهران به صورت مکتوب به معاونت خدمات شهرداری شهر تهران اعلام کرد که به مسئله تصاحب حاشیه خیابان توسط کسبه رسیدگی شود و اتفاقاً شهرداری گزارشی را در پاسخ به نامه ارسال کرد که در آن همراه با مستندات اعلام شده‌بود که چنین مسئله‌ای در دستور کارشان قرار دارد، اما وجود این مسئله نشان می‌دهد که باید یک برنامه مدون در این خصوص وجود داشته‌باشد و به صورت دوره‌ای کنترل‌ها انجام شود تا به مرور زمان قرق خیابان توسط کسبه برچیده شود.»

او به تخلفات این‌چنینی توسط برخی از ساختمان‌های دولتی و خصوصی اشاره می‌کند و می‌گوید: «در سطح شهر دیده می‌شود که برخی از ساختمان‌ها و ادارات دولتی در تابلوهای راهنمایی و رانندگی دخل و تصرف می‌کردند و چنین کاری خلاف قانون است. برخی از آنها روی تابلوها می‌نوشتند که اینجا پارکینگ اختصاصی فلان شرکت یا فلان ارگان است. پلیس راهور طی یک طرح ضربتی بسیاری از این تابلوها را جمع‌آوری کرد و تذکرات لازمه را هم به مدیران مربوطه داد.»

■ خلأ قانونی برای برخورد با سدمعبر صنفی

در تبصره یک ماده ۵۵ قانون شهرداری‌ها آمده‌است: «سد معابر عمومی و اشغال پیاده‌روها و استفاده غیرمجاز آنها و میدان‌ها و پارک‌ها و باغ‌های عمومی برای کسب یا سکنی یا هر عنوان دیگری ممنوع است و شهرداری مکلف است از آن جلوگیری و در رفع موانع موجود و آزاد کردن معابر و اماکن مذکور فوق به‌وسیله مأموران خود رأساً اقدام کند.» همچنین در تبصره ۶ ماده ۹۶ نیز اشاره شده که معابر در مالکیت شهرداری است. بنابراین شهرداری مکلف است با سدمعبری که در حاشیه خیابان ایجاد می‌شود برخورد و راهکاری برای عدم تکرار آن پیدا کند.

در این خصوص رضا ناصری سرای، رئیس مرکز سامانه مدیریت شهری و نظارت همگانی به خبرنگار «جوان» می‌گوید: «گزارشات مردمی در این حوزه در سامانه ۱۳۷ پلاس، ثبت و منطبق بر نوع موضوع برای واحدهای رسیدگی در سطح مناطق ارسال می‌شود. این واحدها مسئول پیگیری و اثرگذاری روی پیام‌های شهروندان هستند و طبق موارد ارسالی موضوعات را پیگیری خواهند کرد.»

او ادامه می‌دهد: «سد معبر یکی از معضلات بزرگ در هر کلانشهری است که برای شهروندان کاملاً ملموس بوده و در زندگی روزمره آنها اثر مستقیمی دارد. سد معبر صنفی نیز از همین دسته است که گاهی علاوه بر مشکل مورد اشاره موجب ایجاد زحمت در تردد همشهریان می‌شود. در ماه گذشته ۱۲ هزار و ۲۵۶ مورد سد معبر صنفی توسط نیروهای اجرایی شرکت شهربان و حریم‌بان شناسایی و تذکر رفع به آنها داده شده‌است.»

ناصری در پاسخ به این سؤال که چرا نظارت و برخورد با تخلف سد معبر صنفی کافی نبوده‌است، می‌گوید: «با توجه به شرح وظایف و اختیارات شرکت شهربان و حریم‌بان در برخورد با این نوع تخلف، فقط امکان تذکر و گزارش به شرکت ساماندهی مشاغل به عنوان متولی این امر جهت صدور اخطاریه فراهم است و به علت خلأهای قانونی موجود تنها امکان تذکر برای شرکت شهربان و حریم‌بان وجود دارد.»

رئیس مرکز سامانه مدیریت شهری و نظارت همگانی درباره راهکار از بین رفتن تخلفات سد معبر صنفی اظهار می‌دارد: «برای به حداقل رساندن این پدیده ابتدا باید قانونی بازدارنده در این ارتباط تصویب شود و با بالا بردن هزینه تخلف برای افراد و نظارت مستمر به سمت حذف این پدیده گام برداشت که خوشبختانه کار مشترکی میان شهرداری و چند ارگان بیرون از شهرداری در حال شکل‌گیری است.» او تصریح می‌کند: «برای رفع معضل سدمعبر صنفی نیاز به هم‌افزایی میان چندین دستگاه متولی وجود دارد که ما به عنوان درگاه ارتباط شهروندی با استفاده از ظرفیت نظارت همگانی به دنبال هماهنگی فرابخشی در این موضوع هستیم.»

■ ماهانه بیش از ۲ هزار مورد سدمعبر صنفی گزارش می‌شود

به گزارش «جوان» آمار تعداد تماس پایتخت‌نشینان با ۱۳۷ برای رفع سد معبر ایجادشده توسط اصناف در آبان ماه امسال ۲ هزار و ۵۰۸ مورد و در آذرماه نیز آذر ۲ هزار و ۳۴۲ مورد بوده‌است.

آن‌طور که مشخص است تذکرات داده‌شده به سدمعبر صنفی تأثیر چندانی ندارد، چراکه با وجود رسیدگی سازمان بازرسی شهرداری تهران به چنین تخلفاتی همچنان این موارد در سطح شهر به وفور دیده می‌شود. بنابراین لازم است تا هر چه سریع‌تر تصمیمات جدیدتر و جدی‌تری برای مقابله با این بی‌قانونی گرفته شود تا هیچ کاسبی به خود اجازه قرق کردن خیابان را ندهد و حق شهروندان هنگام پارک خودرویشان ضایع نشود.

مسئولیت اجتماعی

حسین سروقامت

۷۹۱

«در این روز ابری، چه روشنم. همه رودهای جهان به من می‌ریزد. به من که با هیچ پر می‌شوم!
در زمانه ما، نگاه کردن نیاموخته‌اند و درخت، جز آرایش خانه نیست و هیچ‌کس گل‌های حیاط همسایه را باور ندارد. کسی در مهتاب راه نمی‌رود و خدا را کنار نرده ایوان نمی‌بیند...
در این زمانه درخت‌ها از مردمان خرم‌ترند. کوه‌ها از آرزوها بلندترند. نی‌ها از اندیشه‌ها راست‌ترند. برف‌ها از دل‌ها سپیدترند!
رنجه مشو اگر در مغازه‌ها پای گل‌ها بهای آن را می‌نویسند. خروس را پیش از سپیده‌دم سر می‌برند. خوراک مانده را به گدا می‌بخشند. چنین نخواهد ماند!»
فرازهایی از نامه زیبای سهراب سپهری به یک دوست؛ تهران، ۶ فروردین ۱۳۴۲.
صدای آقای فاطمی‌نیا در گوشم می‌پیچد: «اگر لطیف نباشید، چیزی گیرتان نمی‌آید!»

یادداشت

محمدصادق فقفوری

درس زیبای حجاب از زیر آوار زلزله

زیبایی حجاب و پایبندی به عفاف را می‌توان در ویدئوی منتشر شده از زلزله ترکیه دید و لذت برد؛ یک مادر به همراه سه فرزند پس از ۲۸ ساعت از زیر آوارهای شهر غازی عینتاب زنده بیرون کشیده شدند. نیروهای امدادی با فریادهای الله اکبر در حال بیرون آوردن این چهار نفر هستند؛ اولین کاری که مادر خانواده با حال نزار به محض بیرون کشیده‌شدن از زیر آوار می‌کند، پوشیدن سر و گردن و یافتن راهی برای حراست از حیای خود است.

این زن ترکیه‌ای که بیشتر از یک شبانه‌روز زیر آوار ساختمان مانده‌بود، نه به دنبال نمایش است و نه احتمالاً التفاتی به عمدی بودن حرکاتش دارد، آنچه برایش اهمیت دارد در درجه اول زنده ماندن فرزندانش است. با این اوصاف و در چنین شرایطی، حجاب و حیا آنچنان در او نهادینه و ملکه شده که به طور غیرارادی تا مقابل نگاه‌های نامحرمان قرار می‌گیرد، دست برده و سر و گردنش را با شالی می‌پوشاند.

پوشش و حرمت نهادن به حیا امری فطری است و همین موضوع هم باعث می‌شود در ترکیه‌ای که رعایت هنجارهای اسلامی به قانون راه نیافته و زنان قانوناً می‌توانند بدون حجاب باشند، این شهروند ترکیه‌ای در هر شرایطی انتخاب می‌کند که به حیای زنانگی‌اش احترام بگذارد و دیگران را هم به پاس این حیا به احترام وادارد.

درست است که در کشور ما فضاسازی‌های رسانه‌ای گسترده با هزینه‌های میلیارد دلاری سعودی – غربی ارزش‌های اسلامی را نشانه رفته و باعث شده برخی از شل حجابان در دام این پروپاگاندا قرار گیرند و به سابقه تمدنی مبتنی بر حیا و عفت پشت پا زنند، اما نانوشته پیداست که عمل منطبق بر فطرت انسانی، یعنی حفظ حیا و حجاب، مقوله‌ای نیست که تحت‌تأثیر رسانه و جو کم و زیاد شود. نمونه مادر ترکیه‌ای، گواه روشنی برای این موضوع است. ای کاش فرصتی فراهم می‌شد تا سلبریتی‌ها یا فعالان محتاج فالور که با افتخار کشف حجاب می‌کنند و نازیبایی‌هایشان را جلوی دوربین می‌آورند تا به اسم زن و آزادی، عقده‌های دوران کودکی یا گره‌های روانی و تضادهای شخصیتی‌شان را به همراه نمک‌نشناسی فریاد کنند، با این زن ترکیه‌ای که از زیر آوار بیرون آمده و به دنبال حراست از حیای خود است، گفت و گویی کنند. البته که شرط گفت و گو و پذیرش منطق، نداشتن جمود فکری و صداقت وجدانی است که یافتن آن در برخی از این به اصطلاح سلبریتی‌ها سالبه به انتفاء موضوع است.

از طرف دیگر، ماجرا را می‌توان این گونه هم نوشت: باور افراد به ارزش‌های اجتماعی و مذهبی، همیشه همراه آنان است و در هیچ شرایطی زدودنی نیست. وقتی فردی به پوشش و فواید تعالی‌ساز آن در خانه و جامعه ایمان داشته باشد، هجمه‌های گوناگون و مدفون ماندن زیر آواری از بتن و آهن هم نمی‌تواند وی را مجاب کند تا از ثمرات پایبندی به اعتقاداتش بازدارد.

نکته آخر اینکه، نهادهای متولی حوزه فرهنگ و معنویت در کشور ما باید به گونه‌ای اقدام کنند که ارزش‌های اسلامی، همان چیزی که در سال ۵۷ ملت ایران به خاطر احیای آن انقلاب کرد، بر جان و دل شهروندان بنشیند. گفتن این گزاره سخت نیست، اما عمل به آن بسیار دشوار است، چراکه نقطه آغاز اجرای چنین عملکردی، رجوع مسئولان به خویشتن است. پرپیداست وقتی بخشی از مدیران به بدیهیات ارزشی جامعه اسلامی ایران نظیر مراعات‌های اقتصادی و ملاحظات اخلاقی پایبندی ندارند و وقتی گزارش‌های آماری نگران‌کننده‌ای از وضعیت بدحجابی کارکنان دولتی منتشر می‌شود، نمی‌توان انتظار داشت خروجی چنین نهادهایی و چنان مسئولانی تقویت ارزش‌های متعالی در جامعه باشد، اما می‌توان و باید امیدوار بود که هاضمه جمهوری اسلامی ایران در نهایت چنین کژتابی‌هایی را برنمی‌تابد و آخرالامر مطالبه قاطبه ملت ما در احیای کامل شعائر تعالی‌ساز اسلامی به ثمر خواهد نشست، حالا یا به دست همین مسئولان و با پالایش آنها، یا به دست مدیرانی جدید و دغدغه‌مند.

پیام جوان

پشتوان
Pishkhan

سلام بر شما مخاطبان همیشگی «جوان». این ستون متعلق به شماست. دلگویه‌های شما عزیزان را از طریق شبکه‌های اجتماعی با شماره ۰۹۱۹۰۹۶۸۵۳۰ یا تلفن: ۸۸۴۹۸۴۴۸ پذیرا و شنوا هستیم. در نظر داشته باشید این ستون را مسئولان و مدیران با حساسیت ویژه می‌خوانند.

اسکن کنید

■ یک شهروند – تهران: دیوارهای هنرستان دخترانه، تقاطع خیابان ۱۷ شهریور با بلوار قیام به محلی برای تزریق و خرید و فروش موادمخدر تبدیل شده‌است. سازه‌های مترو که شهرداری آن را از دوره قبل در این محل برقرار کرده، سبب شده‌است معتادان و قاچاق‌فروشان به راحتی پشت دیوارهای هنرستان پناه بگیرند. دانش‌آموزان دختری که هر روز به این مدرسه یا مدرسه دخترانه الغدیر که در چندمتری هنرستان قرار دارد، رفت و آمد دارند، شاهد این رفتارهای مجرمانه هستند. پلیس و شهرداری هم در چند سال گذشته تلاشی برای رفع این آسیب صورت نداده‌اند.

■ یک شهروند – تهران: سرویس‌های بهداشتی بیمارستان شریعتی بیشتر به سرویس‌های بهداشتی بین راهی دهه ۶۰ شباهت دارد. اگر کسی گذرش به این سرویس‌های بهداشتی بیفتد، به راحتی متوجه خواهد شد مسئولان بیمارستان از زمان احداث این بنا سری به آنجا نزده‌اند که مایه شرمساری است!

گزارش ۲

بهناز قاسمی

وزارت نیرو آب حجمی به کشاورزان بدهد

معاون آب و خاک: هنوز ۱۵۰هزار چاه کشاورزی برقی نشده است

معاون آب و خاک وزارت جهاد کشاورزی با انتقاد از اینکه هنوز آب کشاورزان حجمی داده نمی‌شود و ۱۵۰هزار چاه کشاورزی برقی نشده است، گفت: از برنامه دوم توسعه وزارت نیرو مکلف به برقی کردن چاه‌های کشاورزی بوده است. اگر وزارت نیرو به قانون عمل کند و چاه‌های کشاورزی به کنتور مجهز شوند، اختلاف وزارت جهاد و نیرو بر سر میزان مصرف آب در بخش کشاورزی برطرف می‌شود.

صفدر نیازی در نشست خبری از عدم‌تحویل آب حجمی به کشاورزان از سوی وزارت نیرو انتقاد کرد و گفت: با اینکه این وزارتخانه از چهار برنامه گذشته موظف به برقی‌سازی چاه‌های کشاورزی شده اما هنوز ۱۵۰هزار چاه کشاورزی کشور برقی نشده‌اند.

معاون آب و خاک وزارت جهاد کشاورزی با بیان اینکه میزان مصرف آب کشاورزی بین دو وزارتخانه جهاد کشاورزی و نیرو محل بحث و اختلاف است، اظهار داشت: در صورتی که وزارت نیرو به تکلیف خود برای تحویل آب حجمی به کشاورزان عمل کند، این اختلاف هم وجود نخواهد داشت و دقیقاً میزان مصرف آب کشاورزی مشخص می‌شود.

وی افزود: وزارت نیرو مدعی است ۸۷میلیارد مترمکعب آب در بخش کشاورزی استفاده می‌شود، در حالی که بر اساس بررسی‌ها و پژوهش‌های مؤسسه فنی و مهندسی آب و خاک کشور که روی ۳۲محصول انجام شده این رقم ۷۱میلیارد مترمکعب است.

نیازی راندمان مصرف آب در کشور را ۴۶درصد عنوان کرد که تکلیف شده است ۵درصد دیگر به این راندمان اضافه شده و به ۵۱درصد برسد.

وی بهره‌وری و افزایش راندمان مصرف آب کشاورزی را مهم‌ترین برنامه‌های وزارت جهاد کشاورزی عنوان کرد و گفت: هر آبی که از مبدأ به سمت مزارع سرازیر می‌شود، باید تلاش کنیم با کمترین پرتی به اطراف ریشه خاک برسد که این راندمان مصرف آب است و همچنین باید تلاش کنیم از میزان آبی که به گیاه می‌رسد، بیشترین ماده خشک را تولید کنیم که این تعریف بهره‌وری آب در بخش کشاورزی است.

■ دستور رئیس‌جمهور برای تجهیز ۲هزار هکتار از زمین‌های کشاورزی به سامانه پیشرفته آبیاری

نیازی راندمان آب در بخش کشاورزی را ۴۶درصد عنوان کرد که قرار است با استفاده از آخرین تکنولوژی‌های پیشرفته در بخش آب افزایش یابد.

معاون آب و خاک وزارت جهاد کشاورزی تصریح کرد: آخرین تکنولوژی‌ای که برای افزایش بهره‌وری آب استفاده می‌شود، قرار دادن آب به صورت قطره در ۲۰سانتیمتری زیر زمین در اطراف ریشه است و این طرح در ۱۶نقطه کشور توسط شرکت‌های دانش‌بنیان اجرا می‌شود. رئیس‌جمهور دستور داده است ۲هزار هکتار از اراضی کشاورزی به این سامانه پیشرفته مجهز شود. نیازی در ادامه خرد شدن اراضی را مشکل عمده در افزایش بهره‌وری و راندمان خاک عنوان کرد و گفت: تاکنون یک‌میلیون و ۶۰۰هزار هکتار از زمین‌های کشاورزی تقریباً به صورت یکپارچه و به تجهیزات مدرن مجهز شده است. به گفته این مسئول تاکنون ۲/۹میلیون هکتار از اراضی کشور به سامانه‌های نوین آبیاری مجهز است که حدود نیمی از زمین‌های زراعی کشور را شامل می‌شود.

نیازی همچنین از وجود ۴۴۰هزار چاه مجاز و حدود ۴۰۰هزار چاه غیرمجاز در کشور خبر داد و گفت: به گفته وزارت نیرو ۵۵درصد آب کشاورزی از آب‌های زیرزمینی تأمین می‌شود.

■ فاز دوم طرح ۵۵۰هزار هکتاری مقام معظم رهبری در حال مطالعه

معاون آب و خاک وزارت جهاد کشاورزی از پایان فاز نخست طرح ۵۵۰هزار هکتاری در سطح ۲۹۵هزار هکتار در خوزستان و ایلام خبر داد و گفت: فاز دوم این طرح در حال مطالعه است و نیاز به ۶۰هزارمیلیارد تومان اعتبار دارد و تقاضا کرده‌ایم که از طریق مجلس و با اذن رهبری از محل صندوق توسعه ملی استفاده کنیم.

نیازی از مطالعه طرح جلوگیری از خروج آب از سه استان شمالی خبر داد و گفت: این طرح در حال مطالعه است و سالانه ۹میلیارد مترمکعب آب از این سه استان به خزر می‌ریزد که برای مقابله با آن ۷۶هزارمیلیارد تومان اعتبار نیاز است.

وی از کاهش اعتبارات آب و خاک در لایحه بودجه سال ۱۴۰۲ انتقاد کرد و گفت: درحالی که سال گذشته ۳هزار و ۴۰۰میلیارد تومان به این بخش اختصاص یافته بود، امسال این رقم تنها به ۳هزار و ۵۰۰میلیارد تومان افزایش یافته است، البته صفدری از اعتبار ۲۶هزارمیلیارد تومانی مصوبات سفرهای استانی هم گفت که قرار است این اعتبارات طی دو سال آینده تأمین شود. وی همچنین از تعیین اعتباراتی از محل تهاتر نفت به بخش آب و خاک خبر داد و گفت: از این محل هزارمیلیارد تومان به احیای قنوات منظور شده است.

گزارش یک

احمد موسوی

«انقلاب اسلامی» سکوی استقلال اقتصادی ایران

صادرات غیرنفتی قبل از انقلاب کمتر از یک‌میلیارد دلار بود اما اکنون به ۴۸/۵میلیارد دلار رسیده است

بیشتر از چهار دهه از انقلاب می‌گذرد و ایران اسلامی در تمامی این سال‌ها همواره در مسیر پیشرفت قرار داشته است. اقتصاد و ابعاد مختلف آن یکی از حوزه‌های مهمی است که کشور در آن پیشرفت قابل توجهی داشته و دستاوردهای آن به وضوح در زندگی مردم کاربرد دارد، هر چند باید گفت کاستی‌های موجود موجب شده است در سال‌های اخیر شاهد باشیم مقام معظم رهبری شعار سال را با موضوعات اقتصادی و حمایت از تولید ملی نامگذاری کنند. از جهاد اقتصادی گرفته تا مقاوم‌سازی اقتصادی و حماسه اقتصادی و در نهایت در سال‌های اخیر حمایت از تولید ملی و توجه به ابعاد مختلف آن مورد تأکید ایشان قرار گرفته است و نقشه راهی در این زمینه تبیین می‌شود.

دستاوردهای چهل‌واندی سال غیرقابل چشم‌پوشی نیست و نباید از نظر دور داشت به استناد آمار بانک جهانی و همه مؤسسات مهم اقتصادی بین‌المللی، اقتصاد ایران با هشت رتبه ارتقا از جایگاه ۲۶جهانی در سال ۱۹۷۹ (۱۳۵۷) به رتبه ۱۸ در سال ۲۰۱۷ (۱۳۹۶) صعود کرد و در حال حاضر نیز جزو بیست‌وچند قدرت اقتصادی جهان به حساب می‌آید. ارتقای هشت پله‌ای اقتصاد ایران پس از انقلاب اسلامی در حالی محقق شده است که میزان فروش نفت خام به یک‌چهارم قبل از انقلاب، کاهش‌یافته و جمعیت از ۳۶میلیون به ۸۱میلیون نفر افزایش‌یافته است، حال آنکه این پیشرفت در حالی بوده که نظام سلطه بین‌المللی تمام توان خود را برای فلج کردن اقتصاد ایران به کار گرفته و بعد مهم آن ۴۰سال تحریم‌های فلج‌کننده است که بر هیچ کسی پوشیده نیست.

■ رشد درآمد سرانه ایرانیان

غلامرضا مصباحی‌مقدم، عضو مجمع تشخیص مصلحت نظام نیز آمار قابل توجهی در این زمینه ارائه و تصریح کرده است: بر اساس شاخص‌های مهم اقتصادی مانند تولید ناخالص داخلی یا همان (GDP) در سال ۱۳۵۷ ارزش تولید ناخالص داخلی کشور ۹۰میلیارد دلار بود که این رقم در پایان سال ۱۴۰۰ به ۴۵۴میلیارد دلار رسیده که بیش از پنج برابر شده است. همچنین درآمد سرانه ایرانیان از ۲هزار و ۱۵۰دلار اول انقلاب به رقم ۴هزار و ۸۷۷دلار رسیده که حاکی از رشد ۲/۵برابری است.

وی اظهار می‌کند: یکی از مهم‌ترین شاخص‌های عدالت، ضریب جینی نام دارد که نشانگر شکاف ثروتی بین دهک‌های درآمدی و فاصله ثروت و فقر در جامعه است، این شاخص از ۰/۵۲واحد در حال حاضر به ۰/۴۰واحد رسیده، البته در سال‌های ۹۱ و ۹۲ ضریب جینی به ۳۶/۵واحد رسیده بود، یعنی گرچه قدری بدتر شده و عقبگرد داشته‌ایم، اما هنوز شکاف بین فقر و غنا نسبت به اول انقلاب بهتر شده، گرچه به حد مطلوب نرسیده است.

مصباحی‌مقدم می‌گوید: صادرات غیرنفتی در قبل از انقلاب سالانه کمتر از یک‌میلیارد دلار بود که اکنون به بیش از ۴۸/۵میلیارد دلار رسیده است، البته در برخی سال‌ها صادرات غیرنفتی به ۷۶میلیارد دلار هم رسید، یعنی ۷۰برابر در صادرات غیرنفتی رشد داشته‌ایم. صادرات نفتی در قبل از انقلاب روزانه ۶میلیون بشکه نفت بود که اکنون به یک‌میلیون بشکه در پایان ۱۴۰۰ رسیده است، یعنی از نظر صادرات نفت خام کاهش داشته‌ایم، اما به جای آن صادرات فرآورده‌های نفتی بیشتر شده است. به جای آن سالانه ۷میلیارد دلار بنزین صادر می‌کنیم و صادرات فرآورده‌های نفتی هم بیشتر شده است.

عضو مجمع تشخیص مصلحت نظام معتقد است: ایران قبل از انقلاب از نظر صنعتی یک کشور صنعتی نبود، بلکه بر پایه کشاورزی و دامداری بود. ۷۰درصد جمعیت ایران در روستاها و ۳۰درصد در شهرها ساکن بودند. اکنون این نسبت معکوس شده و ۷۰درصد و بلکه بیشتر در شهرها ساکن هستند و ۲۸درصد جمعیت در روستاها مستقرند و این حکایت از صنعتی شدن ایران دارد. قبل از انقلاب صنعت فولاد رونق آنچنانی نگرفته بود و بعد از انقلاب فولاد، آلومینیوم، مس و صنایع دیگر را احداث کرده‌ایم. در حال حاضر ایران هفتمین کشور تولیدکننده فولاد جهان به شمار می‌رود و در مس جایگاه رفیعی دارد.

■ تولید ۱۱برابری برق

وی همچنین خاطر نشان می‌کند: تولید برق قبل از انقلاب ۷هزار مگاوات بود، الان به ۹۰هزار مگاوات تولید برق رسیده که بیش از ۱۱برابر شده است. سدها، نیروگاه‌ها، شبکه‌های آبیاری، روستاها و زمین‌های زیرکشت قابل مقایسه نیست. قبلاً آبیاری‌ها به صورت غرقابی و سیلابی بود. الان قطره‌ای و تحت فشار شده است. تولید کشاورزی از روش سنتی به صنعتی تبدیل شده است. بخش قابل توجهی از کشاورزی یکپارچه شده و کشت و صنعت‌های متعدد بعد از انقلاب شکل گرفته است، همچنین تولیدات گلخانه‌ای قبلاً بسیار اندک بود. در حال حاضر محصولاتی مانند خیار، گوجه، گل، فلفل و سایر محصولات به صورت گلخانه‌ای تولید می‌شود که مصرف آب در گلخانه ۰/۱می‌شود اما بازدهی آن چند برابر افزایش می‌یابد.

■ افزایش صادرات کشور در قیاس با سال ۱۳۵۷

گفته می‌شود بر اساس آمار، صادرات کالاهای غیرنفتی پس از انقلاب اسلامی در سال ۱۳۵۷ فقط معادل ۰/۵میلیارد دلار بوده که با تلاش دولت‌ها و بخش اقتصادی کشور در پایان سال ۱۳۹۸ به رقم ۴۱میلیارد دلار رسید و بر این اساس از سال ۱۳۵۷ تا ۱۳۹۸ رشد صادرات کشور ۸هزار و ۱۰۰درصد بوده است. همچنین طی یک دهه، صادرات کشورمان از ۵۰۰میلیون دلار سال ۱۳۵۷ به یک‌میلیارد و ۲۰۰میلیون دلار در سال ۱۳۶۶ افزایش می‌یابد.

هرچند طبق آمار ارائه‌شده صادرات کشور در سال‌های ۱۳۹۴ تا ۱۳۹۹ نسبت به قبل با کاهش مواجه می‌شود اما با روی کار آمدن دولت سیزدهم و با تأکید بر لزوم استفاده از ظرفیت‌های بالای موجود در منطقه و به ویژه کشورهای همسایه برای توسعه تجارت و افزایش صادرات غیرنفتی و تجارت خارجی کشور در سال ۱۴۰۰ افزایش می‌یابد.

به عقیده کارشناسان بخشی از کاهش صادرات از سال ۱۳۹۶ مربوط به تحریم‌ها و متعاقب آن تصمیمات داخلی از جمله رفع تعهد ارزی و صدور بخش‌نامه‌های متعدد و متناقض در این بخش بود که مشکلات بسیاری را برای صادرکنندگان به وجود آورد.

در حالت کلی صادرات کشور طی ۴۴سال گذشته با وجود تحریم‌ها و ممانعت‌هایی که غرب برای برقراری روابط تجاری کشور و نقل و انتقالات مالی به وجود آورده است از ۰/۵میلیارد دلار سال ۱۳۵۷ به حدود ۴۹میلیارد دلار در سال ۱۴۰۰ رسید و در ۱۰ماهه ابتدای امسال نیز از مرز ۴۵میلیارد دلار گذشته است.

خبر

۴۶هزار مشترک مرفه گاز نقره‌داغ شدند

طبق مصوبه جدید هیئت وزیران برای مشترکان گاز خانگی، آن دسته از مشترکانی که در پله ۱۲تعرفه قدیم گاز خانگی قرار داشتند، از تخفیف ۷۰درصدی رئیس‌جمهور برای افزایش قبوض گاز مستثنی و به این ترتیب ۴۶هزار مشترک مرفه گاز از تخفیفات ویژه حذف شدند.

به گزارش فارس، آذرماه امسال هیئت وزیران در مصوبه‌ای تعرفه پلکان‌های گاز خانگی را اصلاح کرد. طبق این مصوبه، پله‌های اول تا سوم بدون تغییر قیمت باقی ماندند، اما پله چهارم تا ششم ۳۰درصد افزایش و پله هفتم تا دهم ۵۰درصد افزایش نسبت به تعرفه قبلی را داشتند و همچنین تعرفه پله‌های ۱۱و۱۲ نیز عدد ثابت ۵هزار و ۶هزار تومان به ازای هر مترمکعب تعیین شد.

بعد از اصلاح تعرفه‌ها، اثر این اصلاح قیمت که با تمرکز بر مشترکان پرمصرف پردرآمد تعریف شده بود، در قبوض جدید گاز نمایان شد. طبق آمار شرکت ملی گاز با اصلاح تعرفه‌ها تنها ۱/۶درصد از مشترکان پرمصرف در پله‌های ۱۱و ۱۲ نقره‌داغ شدند و عموم مردم از افزایش قبوض گاز ایمن بودند.

بعد از صدور قبوض گاز جدید، رئیس‌جمهور اعلام کرد که ۷۰درصد از افزایش قبوض گاز طبق تعرفه‌های جدید نسبت به تعرفه‌های قبلی تخفیف داده می‌شود، این دستور که به معنای تخفیف دولت به مرفه‌نشینان پرمصرف بود، باعث نگرانی‌هایی در بین کارشناسان و اندیشکده‌ها شد، زیرا با این دستور عملاً موضوع مصرف بهینه گاز به حاشیه می‌رفت.

اما روز گذشته دولت جزئیات اعمال تخفیف ۷۰درصدی را در مصوبه‌ای اعلام کرد. طبق مصوبه جدید هیئت وزیران برای مشترکان گاز خانگی، آن دسته از مشترکانی که در پله ۱۲ تعرفه قدیم گاز خانگی قرار داشتند، از تخفیف ۷۰درصدی رئیس‌جمهور برای افزایش قبوض گاز مستثنی شدند که معادل ۰/۲درصد از کل مشترکان یعنی ۴۶هزار مشترک است. به این ترتیب مشترکانی که قبض گاز آنها در ماه گذشته بیش از ۲میلیون تومان شده است، مشمول تخفیف ۷۰درصدی نخواهند شد و باید قبوض گاز چندمیلیونی خود را بدون کم و کاست پرداخت کنند.

نکته

چراغ سبز بورس در نشست خبری خاندوزی

آغاز طرح هوشمندسازی یارانه نان

سخنگوی اقتصادی دولت با بیان اینکه پیش‌بینی می‌شود امسال نرخ رشد اقتصادی به ۴درصد برسد، اعلام کرد: از شامگاه ۱۷بهمن گام نخست مرحله دوم طرح هوشمندسازی یارانه آرد و نان با افزایش دوبرابری کمک‌هزینه نانوایان سراسر کشور آغاز شد.

سیداحسان خاندوزی روز سه‌شنبه در نشست خبری با اشاره به آمار منتشرشده در حوزه اشتغال و بیکاری، آن را تأییدکننده مسیر رشد و سرمایه‌گذاری در کشور دانست و گفت: نتایج مرکز آمار ایران از میزان اشتغال در فصل پاییز امسال نشان می‌دهد در این فصل نسبت به فصل مشابه سال گذشته بیش از ۵۳۰هزار نفر افزایش خالص اشتغال در کشور صورت گرفته است. وی تأکید کرد: خالص اشتغال کشور در پاییز ۱۴۰۱ نسبت به فصل مشابه سال قبل بیش از ۵۳۰هزار نفر افزایش دارد و مجموع شاغلان به ۲۴میلیون و ۷۰۰هزار نفر رسیده که این آمار همزمان با رشد ۰/۱درصدی نرخ مشارکت است.

سخنگوی اقتصادی دولت ادامه داد: در پاییز ۱۴۰۱ میزان اشتغال در بخش صنعت با ۲درصد افزایش نسبت به فصل مشابه سال قبل به ۸میلیون و ۳۲۹هزار نفر بالغ شده که ۶۶۶هزار نفر بیشتر از میزان اشتغال در بخش صنعت در سال ۱۳۹۶ است.

■ جزئیات افزایش کمک‌هزینه نانوایان

سخنگوی اقتصادی دولت بیان داشت: دولت سیزدهم در عمل به وعده خود، به عنوان نخستین گام از مرحله دوم طرح هوشمندسازی یارانه آرد و نان، کمک‌هزینه نانوایان در سراسر کشور را از شب گذشته به دو برابر افزایش داد. خاندوزی با تأکید بر اینکه طی ماه جاری به تدریج شناورسازی سهمیه آرد نانوایی‌ها نیز به اجرا درخواهد آمد، اظهار داشت: طی دو ماه آینده شناورسازی سهمیه آرد نانوایی‌ها انجام می‌شود که نانوایی‌ها بدون محدودیت و با میزان عملکرد می‌توانند آرد بگیرند.

وی توضیح داد: در این مرحله محدودیت سهمیه آرد هر نانوایی برداشته می‌شود و هر نانوایی هر میزان آردی که تبدیل به نان کرده است، می‌تواند به مردم بفروشد و به‌علاوه‌درصدی بیشتر، می‌تواند برای دوره بعد آرد یارانه‌ای دریافت کند. وزیر اقتصاد تأکید کرد: یارانه نان حذف نخواهد شد و هیچ‌گونه محدودیتی برای خرید مردم ایجاد نخواهد شد. عضو هیئت دولت سیزدهم این را هم گفت که میزان یارانه نان از ۷۰هزارمیلیارد تومان در قانون بودجه امسال به ۱۰۵هزارمیلیارد تومان در لایحه بودجه ۱۴۰۲ افزایش یافته است.

■ رایزنی دولت با مراجع قانونی در رقابتی کردن بازار خودرو

وزیر اقتصاد در پاسخ به سؤالی مبنی بر ارزیابی دولت نسبت به دستورالعمل جدید شورای رقابت درباره خودروهای سواری که باعث شد بورس در واکنش به آن ریزش داشته باشد و چگونگی رقابتی ساختن آن گفت: هرچند شورای رقابت وظیفه تشخیص انحصار در بازارها را دارد اما جزئیاتی که در دستورالعمل این شورا اعلام شد، مباحث کاملی نبود و این دستورالعمل می‌توانست کمک‌کننده‌تر به اقتصاد کشور باشد.

خاندوزی در تکمیل پاسخ خود گفت که دولت در حال رایزنی با مراجع قانونی نظیر مجلس است تا مشابه رویه‌ای که کمیسیون تلفیق مجلس با مراجع قانونی در مورد عرضه خودروها در بورس کالا تصویب کرد، به عنوان رویکرد قانونی در دستور کار قرار گیرد.

■ عرضه ۲/۶میلیارد دلار در سامانه نیما در ۴۵روز

سخنگوی اقتصادی دولت در ادامه به عرضه ارز مورد نیاز واردکنندگان در سامانه نیما اشاره کرد و گفت: از ابتدای دی ماه تا ۱۵بهمن در مجموع ۲/۶میلیارد دلار ارز در این سامانه عرضه شده که شامل ۲/۱میلیارد دلار ارز حوزه نفتی، ۷/۱میلیارد دلار ارز پتروشیمی‌ها و ۳/۳میلیارد دلار ارز صادرکنندگان می‌شود.

سخنگوی اقتصادی دولت تأکید کرد: نرخ ارز کشور برای واردات همان نرخی است که در بازار نیماست و نرخ ارز در بازار متشکل هم وجود دارد، اینکه به کالاهایی خارج از سامانه نیما ارز به قیمتی دیگر پرداخت شود، نه در مصوبات و نه در بودجه سال‌های ۱۴۰۱ و ۱۴۰۲ وجود ندارد.

■ عرضه زمین دولتی ۹۹ساله ادامه خواهد یافت

وزیر اقتصاد درباره سیاست‌های دولت در حوزه مسکن نیز با تأکید بر اینکه عرضه زمین دولتی ۹۹ساله ادامه خواهد یافت، این نکته را گفت که دولت تلاش دارد با تداوم ساخت‌وساز و افزایش عرضه مسکن در قالب طرح نهضت ملی فشار تقاضا بر بازار اجاره را کاهش دهد.

به گفته خاندوزی، در یک سال اخیر ۲۴هزار هکتار زمین دولتی در قالب شهرک‌های مسکونی به شهرها الحاق شده که به دلیل حذف قیمت زمین اثر مثبتی بر کنترل قیمت مسکن خواهد گذاشت.

■ یارانه نقدی افزایش نمی‌یابد

از سخنگوی اقتصادی دولت درباره رقم یارانه نقدی در بودجه سال آینده سؤال شد که وی توضیح داد: در لایحه بودجه ۱۴۰۲ در خصوص پرداخت یارانه‌ها هیچ افزایشی پیش‌بینی نشده است، بنابراین تا زمانی که لایحه مبنا قرار بگیرد، در سال آینده شاهد افزایش یارانه‌ها نخواهیم بود.

■ پیش‌بینی رشد اقتصادی ۴درصدی برای سال ۱۴۰۱

خاندوزی درباره پیش‌بینی دولت از نرخ تورم و رشد اقتصادی در سال آینده اظهار داشت: پیش‌بینی تورم سال آینده را باید به بعد از تصویب بودجه موکول کنیم. وی افزود: درخصوص رشد اقتصادی و تورم در سال ۱۴۰۱، بررسی مراکز رسمی نشان می‌دهد رشد اقتصادی کشور در سال جاری ۴درصد خواهد بود و نرخ تورم تا پایان سال حدود ۴۵درصد قرار می‌گیرد.

پیشخوان
Pishkhan.com

شرکت نفت مناطق مرکزی ایران
شرکت بهره‌برداری نفت و گاز زاگرس جنوبی (سهامی خاص)

آگهی ارزیابی کیفی مناقصه‌گران شماره ۲۰۰۱۰۹۱۷۰۱۰۰۰۱۳۶

نوبت دوم

مناقصه عمومی یک‌مرحله‌ای شماره: ۱۴۰۱۳۰ ** موضوع مناقصه: کمپرسور هواساز**

شناسه آگهی: ۱۴۵۱۴۶۹

شماره تقاضای خرید: SND-۰۱۰۰۲۳۲

شرکت بهره‌برداری نفت و گاز زاگرس جنوبی مستقر در شهرستان شیراز در نظر دارد مطابق شرایط و مشخصات ذیل کمپرسور هواساز مورد نیاز منطقه عملیاتی نار و کنگان خود را از شرکت‌های واجد شرایط تأمین نماید. از متقاضیان شرکت در مناقصه دعوت می‌شود با مراجعه به سامانه تدارکات الکترونیک دولت (ستاد) پس از مطالعه دقیق شرایط عمومی و اختصاصی مناقصه و مشخصات فنی کالای مورد نیاز، در صورتی که توانایی تهیه کالا را داشته باشند، نسبت به تکمیل و ارسال فرم ارزیابی کیفی مناقصه‌گران واقع در سامانه یادشده اقدام نمایند.

۱- شرح مشخصات فنی کالا: کمپرسور هواساز (کیفیت و کمیت کالا در سامانه ستاد بارگذاری شده است.)

۲- کلیه مراحل برگزاری فرآیند مناقصه، از دریافت و بارگذاری اسناد ارزیابی کیفی تا ارسال دعوتنامه جهت سایر مراحل، صرفاً از طریق سامانه تدارکات الکترونیکی دولت (ستاد) به آدرس http://www.setadiran.ir میسر خواهد بود. ضمناً مناقصه‌گران در صورت عدم عضویت قبلی در سامانه مذکور، لازم است مراحل ثبت‌نام در سایت فوق و دریافت گواهی امضای الکترونیکی را جهت شرکت در مناقصه به انجام رسانند. صرف ارائه پیشنهاد مالی از طرف مناقصه‌گران در سامانه، به منزله رؤیت، بررسی و تأیید کلیه اسناد مناقصه می‌باشد.

۳- مهلت تحویل: آخرین مهلت بارگذاری فرم‌های تکمیل شده ارزیابی کیفی تا پایان وقت اداری روز ۱۴۰۱/۱۲/۰۷ می‌باشد. لازم به ذکر است که مهلت دریافت اسناد ارزیابی کیفی در سامانه ستاد، ۱۴روز قبل از تاریخ مذکور می‌باشد.

۴- ارسال اسناد مناقصه:

۱-۴) پس از انجام ارزیابی کیفی، شرکت‌های تأییدشده ملزم به ارائه پاکات ضمانتنامه شرکت در فرآیند ارجاع کار معتبر بانکی سه ماهه قابل تمدید و یا رسید واریز وجه نقد (شماره حساب جهت واریز وجه با هماهنگی امور مالی مشخص می‌گردد) به مبلغ ۳٫۲۴۳٫۰۰۰٫۰۰۰ ریال به نام شرکت بهره‌برداری نفت و گاز زاگرس جنوبی و پیشنهاد مالی از طریق سامانه ستاد می‌باشند. در غیر این صورت امکان ادامه حضور در روند مناقصه وجود نخواهد داشت.

۲-۴) تاریخ گشایش ضمانتنامه‌های شرکت در فرآیند ارجاع کار، پیشنهادات مالی پس از مشخص شدن نتایج ارزیابی کیفی شرکت‌ها توسط کمیسیون مناقصات اعلام خواهد شد.

۳-۴) زمان برگزاری جلسه توضیح و تشریح اسناد متعاقباً اعلام خواهد شد.

۴-۴) مهر و امضای کلیه اسناد و بارگذاری آنها در سامانه ستاد الزامی است.

۵- در صورتی که کالای موضوع مناقصه در داخل کشور تولید می‌گردد، مناقصه بین تولیدکنندگان داخلی و تأمین‌کنندگانی که کالای موضوع مناقصه را از تولیدکننده داخلی تأمین می‌نمایند برگزار می‌گردد.

۶- اقلام مربوط به درخواست خرید SND-۰۱۰۰۲۳۲ باید به صورت پیشکرایه به آدرس: استان بوشهر-شهرستان جم-بعد از پمپ آب اکبرآباد-منطقه عملیاتی نار و کنگان-انبار تدارکات کالا، ارسال گردد.

۷- اسناد ارزیابی کیفی به‌روز شده است.

۸- درصورت برنده شدن ارائه ضمانتنامه انجام تعهدات به میزان ۱۰درصد مبلغ معامله الزامی است.

۹- برنده مناقصه می‌تواند با ارائه ضمانتنامه بانکی معتبر حداکثر به میزان ۲۰٪ کل مبلغ معامله پیش‌پرداخت دریافت نماید.

■ توجه: هرگونه تغییر در شرایط و زمان مناقصه به اطلاع کلیه شرکت‌کنندگان در مناقصه خواهد رسید.

■ در صورت ضرورت با شماره تلفن ۳۲۱۳۸۴۰۲ و ۳۲۱۳۸۶۵۷-۰۷۱ تماس بگیرید و مکاتبات خود را به شماره فکس ۳۲۳۱۴۴۴۷-۰۷۱ ارسال نمایید.

روابط عمومی شرکت بهره‌برداری نفت و گاز زاگرس جنوبی

جمهوری اسلامی ایران
وزارت امور خارجه

مناقصه عمومی یک‌مرحله‌ای

م.الف: ۴۳۸۴
شناسه آگهی: ۱۴۵۲۰۱۹

سرویس، تعمیر، نگهداری و راهبری تأسیسات مکانیکی و الکتریکی ساختمان‌های وزارت امور خارجه

وزارت امور خارجه در نظر دارد فراخوان سرویس، تعمیر، نگهداری و راهبری تأسیسات مکانیکی و الکتریکی همه ساختمان‌های خود را به شماره سیستمی ۲۰۰۱۰۰۰۰۰۷۰۰۰۰۱۰ از طریق سامانه تدارکات الکترونیکی دولت برگزار نماید. کلیه مراحل برگزاری فراخوان از دریافت و تحویل اسناد فراخوان تا بازگشایی پاکت‌ها از طریق درگاه سامانه تدارکات الکترونیک دولت (ستاد) به آدرس www.setadiran.ir انجام خواهد شد.

متقاضیان شرکت در فراخوان در صورت عدم عضویت در سامانه، نسبت به ثبت نام و دریافت گواهی امضای الکترونیکی (به صورت برخط) برای کلیه صاحبان امضای مجاز و مهر سازمانی اقدام لازم را به عمل آورند.

■ **مواعد زمانی**

■ **تاریخ انتشار فراخوان:** ۱۴۰۱/۱۱/۱۸

■ **آخرین مهلت دریافت اسناد فراخوان:** ۱۴۰۱/۱۱/۲۴

■ **زمان بازدید:** روزهای ۱۴۰۱/۱۱/۲۵ و ۱۴۰۱/۱۱/۲۶ از ساعت ۹ صبح تا ۱۳ بعدازظهر (با هماهنگی)

■ **آخرین مهلت ارسال پیشنهادها:** ۱۴۰۱/۱۲/۰۶

■ **زمان بازگشایی پاکت‌ها:** ۱۴۰۱/۱۲/۰۷

■ **نوع و مبلغ تضمین شرکت در فرایند ارجاع کار:**

مناقصه‌گران می‌بایست مبلغ ۶/۱۵۰/۰۰۰/۰۰۰ (شش میلیارد و یکصد و پنجاه میلیون) ریال به صورت ضمانت‌نامه معتبر بانکی غیرقابل برگشت با اعتبار ۳ ماهه و قابل تمدید برای یک دوره ۳ ماهه دیگر (تا تاریخ ۱۴۰۱/۱۲/۰۳)، بنا به درخواست مناقصه‌گذار و تحت عنوان مناقصه در پاکت الف به‌صورت لاک و مهر شده تحویل دبیرخانه حراست وزارت امور خارجه واقع در ساختمان شماره ۲ نمایند.

■ مناقصه‌گران ارجمند، مقتضی است شرایط و اسناد شرکت در مناقصه به دقت مطالعه گردد.

■ **اطلاعات تماس و آدرس دستگاه:**

تهران، خیابان فردوسی، خیابان کوشک مصری، وزارت امور خارجه، ساختمان شماره ۷، داخلی ۶۱۱۵۳۸۹۰-۰۲۱

این صفحه پیام‌ها، متن‌ها، عکس‌نوشت‌ها و خبرهای کوتاه منتشر شده در فضای مجازی را بازنشر می‌دهد. تلاش بر این است که دیدگاه‌ها و نظرات کاربران اندیشمند شبکه‌های اجتماعی در عرصه مکتوب هم دیده شود.

آیینه نفس

داماد من هم مثل دیگران

مرحوم آیت‌الله محمدباقر محسنی ملایری(ره):
روزی داماد آیت‌الله بروجردی- که از علما بود- به من گفت: برای شرکت در درس خارج، نیاز به کتاب جواهر دارم و امکان خریدش را ندارم، شما به آقا عرض کنید پول یک دوره کتاب جواهر را به من عطا کند تا من آن را بخرم.
من خدمت آیت‌الله بروجردی رحمه‌الله رفتم و گفتم: شما دامادتان را خوب می‌شناسید، طلبه خوبی است و وضع زندگی‌اش را می‌دانید.
آقا فرمودند: بله، طلبه فاضلی است.
بعد گفتم: ایشان تقاضا کرده‌اند ۱۶۰ تومان مرحمت کنید تا ایشان یک دوره کتاب جواهر بخرند.
آقا فرمودند: با این که می‌دانم آقا جعفر، طلبه خوب و زحمتکشی است، اما مگر همه طلبه‌های قم کتاب جواهر دارند؟ داماد من هم مثل دیگران به کتابخانه بروند و مطالعه کنند!
هر چه اصرار کردم، آقا قبول نکردند.
منبع: کانال تلگرامی «کشکول ناب حوزوی» به استناد کتاب «انضباط اقتصادی» اثر آیت‌الله ابراهیم امینی

شنبه ۲۵ شهریور ۱۳۵۷ـ ۱۳ شوال ۱۳۹۸ـ شماره ۱۵۷۱۲
گزارش روز

لوازم تحریر در ۵ سال اخیر تا ۵۰۰ درصد افزایش قیمت یافته است

کتابفروشی ها و لوازم التحریرفروشیها، فروشگاه های بزرگ و کوچک همه جا در رقم های صدها هزار ریالی لوازم التحریر مصرفی مدارس و دانشگاه ها و کتاب های درسی و غیردرسی را عرضه می‌کنند. پدرها بدنبال خرید کتاب و لوازم التحریرهستند و مادرها هم درتهیه لباس و کیف و کفش و کلاه به فعالیت مشغولند. اما شاگردان دبیرستان‌ها و دانشگاه‌ها و دانش‌آموزان کلاس‌های اول و دوم ابتدایی، مشورات معلم را پس می‌زنند. پدران و مادران که از بابت خرید کتاب و لوازم التحریر مدارس فرزندان خود ناراحت هستند، از طرفی با گرانی کتاب‌های درسی و غیردرسی و لوازم التحریر مدارس و دانشگاه‌ها مخالفت خودشان را هم به صورت های گوناگون به شکل قرارداد کلاس درس و ...

افسانه‌ای جعلی از هویدا

محمد شیرازی با انتشار بریده روزنامه‌ای از تاریخ ۲۵ شهریور ۱۳۵۷ که در آن خبر افزایش ۵۰۰ درصدی قیمت لوازم تحریر طی پنج سال، منتشر شده است، نوشت: چقدر این افسانه جعلی که هویدا تو دادگاه گفته در ۱۳ سال نخست وزیری من، اصلاً خودکار گرون نشده رو تو گوشمون خوندن در حالی که لوازم‌التحریر از سال ۱۳۵۲ تا ۱۳۵۷، ۵۰۰ درصد افزایش قیمت داشته. (روزنامه اطلاعات، شنبه ۲۵ شهریور ۱۳۵۷)!

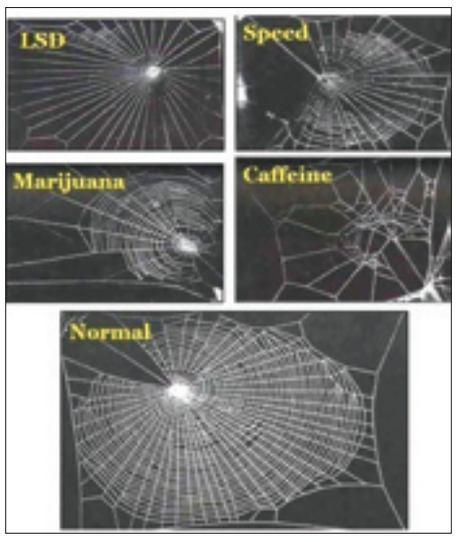

تأثیر مواد اعتیادآور بر عنکبوت!

کاربری با نام «سعیدخان» در توئیتی با انتشار تصویر فوق نوشت: سال ۱۹۹۳ گروهی از دانشمندان تأثیرات مواد اعتیادآور مختلف رو روی عنکبوت آزمایش و تغییرات رفتاری‌شون رو بررسی کردن! فقط کافئین.

ایران کشوری پیشرو در برخورداری از آب آشامیدنی

علی بهادری در توئیتی نوشت: سال ۱۳۵۷ فقط ۴۵ شهر آبرسانی منسجم داشت، حالا این شاخص به بیش از هزار و ۱۰۰ شهر رسیده است. حدود ۸۰ درصد جمعیت روستایی پیش از انقلاب، فاقد تأسیسات لوله‌کشی لازم بود اما اکنون ایران با پوشش ۹۴ درصدی از کشورهای پیشرو جهان در برخورداری از آب آشامیدنی است. #فجر- پیشرفت #کارنامه- منتشرنشده

واکنش کاربران شبکه‌های اجتماعی به اعطای جایزه گرمی به شروین حاجی‌پور برای آهنگ «برای»

برای تحریم و ظلم و جنگ!

اعطای جایزه گرمی در بخش تغییر اجتماعی به شروین حاجی‌پور با اعلام جیل بایدن، همسر رئیس‌جمهور امریکا، با واکنش‌های بسیاری در شبکه‌های اجتماعی همراه بود. جایزه گرمی (Grammy Award) یک جایزه موسیقی است که از سوی آکادمی ملی علوم و هنرهای ضبط برای شناسایی دستاوردهای صنعت موسیقی ارائه می‌شود. برخی کاربران این جایزه را افتخاری برای حاجی‌پور دانستند اما بسیاری از کاربران اعطای این جایزه از سوی امریکا که بیشترین ظلم را به مردم ایران در صد سال گذشته کرده است، افتخاری ندانستند و از شروین خواستند اگر دلش برای میهن می‌تپد این جایزه را از دست کسانی که با تحریم و ظلم به جنگ ملت ایران برخاسته‌اند، نپذیرد. در ادامه بخش‌هایی از واکنش‌های کاربران را مرور کرده‌ایم.

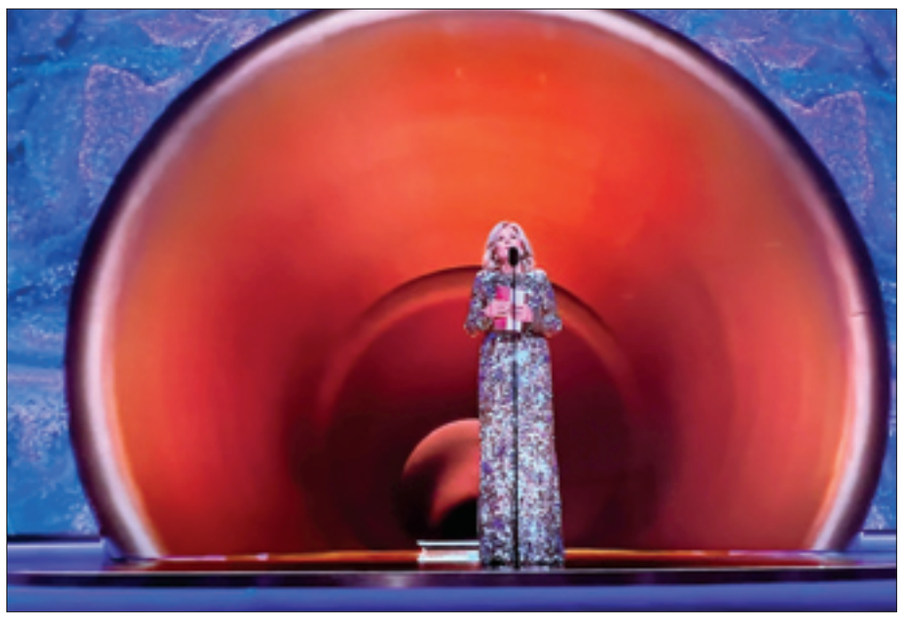

احمد روستایی:
من جای شروین حاجی‌پور بودم، برای همه ظلم‌هایی که سال‌هاست (از زمان دکتر مصدق) امریکایی‌ها در حق مردم ایران کردند، جایزه‌شان را به سرشان می‌کوبیدم. اگر وطن دوستیم، برای ایران باید در برابر ظالمان ایستاد. جایزه گرفتن از ظالم آن هم به اسم تغییر اجتماعی مدنظر آنها افتخار ندارد.

کاربری با نام «شارلوت»:
به کسی که دشمن ملت و کشورش بهش جایزه بده باید تسلیت گفت! #شروین_حاجی‌پور

محسن بشتام:
جایزه گرفتن از دست کسی که حتی به بیماران پروانه‌ای و تالاسمی هم رحم نکرده و داروهاشونو تحریم کرده، افتخار نیست اوج ذلته.

سیده راضیه حسینی:
«برای شرمندگی، برای بی‌پولی» علت اصلی این فشار اقتصادی و تورم و بی‌پولی مردم، نتیجه تحریم‌های وحشیانه است. تحریم‌ها رو کی به مردم ایران تحمیل کرده؟ امریکا، چه کسی به شروین جایزه داد؟ همسر رئیس‌جمهور امریکا. ما بردیم.

محمدعلی فراهانی:
کسی که جایزه‌اش رو از دست کسانی بگیره که مردمش رو در تنگنا گذاشتن و رسماً فریاد دشمنی با کشورش رو جار میزنن، جایزه‌اش رو برده، ولی به قیمت فروش وطن و هموطنانش. ارزشش رو داشت؟!

جلیل محبی:
«هیچ امریکایی در مرگ قاسم سلیمانی عزاداری نمی‌کند. او مستحق بود برای جنایاتش علیه نیروهای امریکایی و هزاران بی‌گناه منطقه در برابر قانون بایستد.» این جملات برای خانواده‌ای است که به شروین حاجی‌پور جایزه داده‌اند. حالا برایش کف بزنید...

علی سیستانی:
«برای کودکان افغانی»، چه کسی عامل آواره شدن کودکان افغانستانی شد؟! جواب: «امریکا!». چه کسی به شروین حاجی‌پور جایزه داد: «همسر رئیس‌جمهور امریکا» ما بردیم!

کاربری با نام «مهدی»:
امریکا به «هزار» کودک پروانه‌ای ایران رحم نکرده و داروشون تحریمه، بعد یه عده بخاطر حمایت امریکا از کار شروین خوشحالند! کاش واژه وطن‌پرستی میتونست حرف بزنه...

احسان منصوری:
جایزه به ترانه شروین حاجی‌پور از دست همسر جو بایدن دقیقاً هیچ خاصیتی برای جنبش اعتراضی ایران ندارد. اما برای تلطیف چهره یک دولت جنایتکار که همین الان با تحریم‌هایش پا بر گلوی مردم ایران گذاشته خاصیت دارد. آنکه باید برای این جایزه جشن بگیرد همان دولت است نه مردم ما.

محسن مهدیان:
پول دادند و یک جایزه امسال اضافه کردند تا به اغتشاشات نفس مصنوعی دهند و جلب توجه کنند که یک وقت عادی‌سازی نشود. کل اون ایام را همینطوری معرکه داری کردند. سه ماه و اندی فقط فیک ما بردیم... #شروین_حاجی_پور

میکائیل دیانی:
فارغ از اینکه همسر رئیس‌جمهور امریکا به عنوان سیاسی‌ترین زن بعد از اتفاقات سیاسی- اجتماعی ایران و عملیات بزرگ سیاسی رسانه‌ای قرن علیه ایران جایزه‌ای سیاسی به شروین حاجی‌پور داده؛ به این نکته دقت کنید؛ این جایزه گرمی محصول یک نظرسنجی است که کلاً ۱۳۵ هزار نفر توش شرکت کردند!

ابراهیم خلیل عباسی:
«سوزش» و «حسادت» برای وقتی است که تو چیزی را دوست داری ولی از آن تو نشده. ما از امریکا و مشتقات و متعلقاتش متنفریم. از چه چیز جایزه شروین حاجی‌پور بسوزیم؟ مسئله ما توهم «بردن» شماست.

بازار یعنی اعتبار

محسن جلال‌پور نوشت: در تیرماه سال ۶۴ یکی از بازاریان کرمان تماس گرفت و گفت: بابت مطالباتی که از شرکت تعاونی پسته داشتم سه دستگاه وانت دوکابین تویوتا دریافت کردم، می‌خواهم هر سه را مدت‌دار بفروشم خریدار هستی؟ گفتم باید ببینم.
بعد از ظهر آن روز برای دیدن خودروها به محل کارش رفتم. راستش خیلی تمایل به خرید نداشتم اما به دو دلیل موافقت کردم. احساس کردم قیمت خودروها مناسب است و دیگر این که برداشتم این بود که خرید خودروها می‌تواند کمکی برای آن شخص باشد. به قول معروف نفع هر دو طرف را دیدم. برای همین بود که در نهایت چکی صادر کردم و تحویل فروشنده دادم.
وقتی به محل کارم رسیدم، شنیدم که در چند روز گذشته، شرکت تعاونی پسته رفسنجان تعداد زیادی خودرو بابت پرداخت بدهی‌هایش واگذار کرده و عملاً باعث شده قیمت خودروها در بازار کاهش پیدا کند. به این ترتیب متوجه شدم در خرید سه دستگاه خودرو، حدود ۹۰۰ هزار تومان زیان کرده‌ام. خیلی ناراحت شدم به خصوص این که مبنای خرید من، اعتماد به اطلاعات فروشنده بود.
بلافاصله تماس گرفتم و اعلام کردم که از خرید خودروها منصرف شده‌ام، نپذیرفت. من هم گفتم راضی نیستم و چطور می‌پذیری که در کمتر از یک ساعت، ۹۰۰ هزار تومان زیان به من تحمیل شود در حالی که هدفم کمک به تو بوده؟
یکی از دوستان را برای پس گرفتن چک‌ها به دفتر کارش فرستادم. قبول نکرد و چک‌ها را پس نداد. ماجرا را برای پدرم تعریف کردم. حق را به فروشنده دادند و گفتند: شما معامله کرده‌ای و چک را هم داده‌ای. کجایش ایراد دارد؟ گفتم حتماً تلافی می‌کنم. موعد چک که رسید، آن‌قدر امروز و فردا می‌کنم تا وصول پول چندماه طول بکشد.
پدرم گفتند: کار درستی نیست. می‌دانی با این کار چقدر به اعتبار خودت لطمه می‌زنی؟ من جای تو باشم، دو ماه مانده به سررسید چک، تماس می‌گیرم و می‌گویم حسابم پول دارد و می‌توانی زودتر چک را نقد کنی.
متعجب شدم و گفتم: پدرجان! چرا باید با کسی که کلاه سرم گذاشته سخاوتمندانه برخورد کنم؟
گفتند: ۹۰۰ هزار تومان زیان چیزی نیست که برنگردد، اعتبار است که بر نمی‌گردد. تأخیر انداختن در پرداخت بدهی یعنی بی‌اعتبار کردن خودت. طرف همه جا می‌نشیند و چک برگشت خورده تو را نشان همه می‌دهد و اعتبارت را به چالش می‌کشد. ضمن این که روابط کاری تو را به خطر می‌اندازد. این دعوا ممکن است منجر به قطع ارتباط کاری شما شود و او همواره خواهد گفت چه خوب کردم دیگر با او معامله نکردم چون خیلی بدحساب و بد قول بود. برعکس اگر به تعهدت عمل کنی، اعتبارت صد چندان می‌شود. در این صورت او همواره خواهد گفت فلانی با وجود زیانی که دید، پولش را زودتر هم پرداخت کرد و قطعاً پشیمان خواهد بود که چرا اعتماد چنین بازاری خوش حسابی را به خاطر یک معامله کوچک خدشه‌دار کرده‌است؟ مطمئن باش این بهترین درس است اگر می‌خواهی او را متوجه خطایش کنی.
به صحبت‌های پدرم فکر کردم. به این نتیجه رسیدم که کاملاً درست می‌گوید و تصمیم گرفتم به توصیه ایشان گوش کنم.
سه هفته مانده به سررسید چک، تماس گرفتم و گفتم حسابم اعتبار دارد و می‌توانید زودتر از موعد چک را نقد کنید. تعجب کرد و گفت: یعنی چک را زودتر به بانک ببرم؟ گفتم: بله، خودروها را فروختم و پولش را به حسابم واریز کردم. فکر می‌کنم دو روز بعد نقد شد.
این ماجرا به این شکل تمام شد اما همان طور که پدرم پیش‌بینی کردند، فروشنده خودروها تلاشش را آغاز کرد تا رابطه مان را بازسازی کند. درست چند روز پس از آنکه چک را نقد کرد، تماس گرفت و پیشنهاد کاری داد. من هم به صراحت گفتم دوستی‌مان سرجای خود، اما هنوز از معامله قبل ناراحتم و تصمیم گرفته‌ام با شما کار نکنم.
خلاصه بارها و بارها اعلام کرد که حاضر به همکاری و جبران خسارت است اما من نپذیرفتم. یکی دو سالی گذشت که یک روز وارد دفتر کارم شد، صورتم را بوسید و گفت: من را ببخش. روزی نیست که از کاری که با تو کردم ابراز پشیمانی نکنم. من هم صورتش را بوسیدم و روابط کاری ما دوباره برقرار شد.
از این داستان چهار درس گرفته‌ام:
۱) تا اطلاعاتم نسبت به بازارها تکمیل نشده، خرید و فروش نکنم.
۲) اعتبار بلندمدتم را بر منافع یا زیان‌های کوتاه‌مدت ترجیح ندهم.
۳) در تصمیم‌هایم ثابت قدم باشم و در صورت زیان احتمالی، عقب ننشینم.
۴) برای تنبیه افراد، اصول و اخلاق کسب و کار را زیر پا نگذارم و در مقابل این اصول را تقویت کنم. قطعاً پافشاری بر اصول کسب و کار در درازمدت بر اعتبار من می‌افزاید حتی اگر در کوتاه‌مدت به زیان من باشد.

جایی شبیه رؤیا

مجید میرزایی در توئیتی نوشت: شهرستان سلماس در ایران یه آبشاری داره که بهش میگن آبشار خورخور. این آبشار زمستون‌ها یخ میزنه و مردم میرن روی آب‌های یخ زده آبشار یخ نوردی می‌کنند! لامصب یه جاهایی تو ایران داریم و باهاشون آشنا نیستم که دیدنش برای خیلی‌ها شبیه رؤیاست...

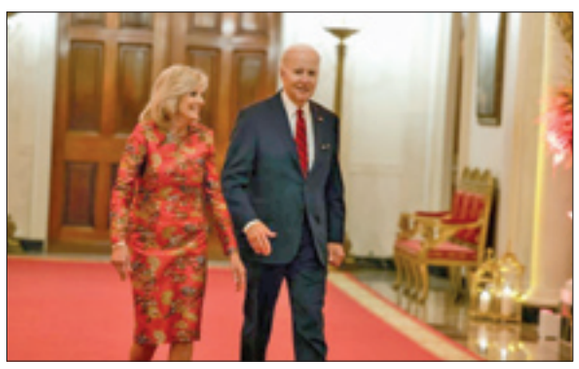

تعریف کار هنری را آموختیم!

فاطمه سادات بکائی نوشت: سیاسی‌ترین مقام زن امریکایی به یه اثر سیاسی جایزه داد و شعار جنبش رو هم تکرار کرد؛ همه هم گفتن وای این یه افتخار هنری برای یه کار هنریه! اونوقت اینجا هنرمند جرئت نداره تو جشنواره فجر شرکت کنه، چون تهدیدش کردن این یه جشنواره سیاسیه و اگه بری یه بلایی سر بچه‌ت تو کانادا میاریم!

مدیران کتابخانه‌ها بخوانند

دکتر رسول جعفریان در کانال تلگرامی خود نوشت: امروز تصویر نسخه‌ای را از کتابخانه دانشگاه پرینستون می‌خواستم، در عرض کمتر از سه، چهار دقیقه دانلود کردم. جایی که البته تا ۲۰ سال قبل به سختی نسخه می‌داد و بسیار هم گران بود. خاطرم است دکتر شفیعی کدکنی چه خاطره بدی از گرفتن یک نسخه از دیوان خاقانی از آنجا داشت. اما الان، تصاویر بیشتر نسخ آن - و شاید همه - روی وبسایت آنهاست. با یک کلیک تصویر با کیفیت را بر می‌دارید، هیچ هزینه‌ای هم نمی‌پردازید. و اما بگویم همین چند روز، برای گرفتن یک نسخه از فلان کتابخانه... اقدام کردم. حالا باید چندین روز صبر کنم، با احترام فرم پر کردم و... الان هم منتظرم... خدا داند کی برسد. و دوستی ژاپنی همین چند روز قبل، به یک کتابخانه خطی‌دار قم مراجعه کرده و نسخه‌ای را درخواست داده بود، مدیر گفته بود ۱۰ روز دیگر خبر بگیرید!
آن وقت، اگر کسی از کتابخانه‌های فرنگ تعریف کند، غربزده می‌شود!
جالب است که روزانه این مطالب و یادداشت‌های اعتراضی در وبلاگ‌ها و کانال‌های تلگرامی نوشته می‌شود، اما رؤسای این کتابخانه‌ها بی‌اعتنا هستند. گویی گوششان اصلاً بدهکار نیست. اصلاً این یادداشت‌ها را نمی‌خوانند. چه لزومی دارد بخوانند؟
دوست عزیز، رئیس! استاد محترم، دکتر!... آخر شما با داشتن چند ده و چند صد کارمند چطور نمی‌توانید عکس چند هزار نسخه را روی وب بگذارید و خیال همه را راحت کنید و به کارهای دیگرتان برسید؟ این جوری که حرکت می‌کنید، به هیچ کجا نمی‌رسید. هیچ کجا.

نتانیاهو به دنبال چیست

سید نیما موسوی در کانال تلگرامی خود نوشت: بنیامین نتانیاهو نخست‌وزیر رژیم صهیونیستی در روزهای اخیر در سه نوبت ایران را مهم‌ترین تهدید رژیم صهیونیستی خواند. از یکسو در نخستین جلسه خود با کابینه و دو بار دیگر در بازدید از مرزهای شمالی با لبنان و نیز ارتباط ویدئویی با اجلاس آیپک. آنچه در این یادداشت کوتاه به آن می‌پردازیم این است که برجسته‌سازی ایران به‌وسیله نتانیاهو چه اثرات و کارکردی را داراست. پایه اصلی سیاست نتانیاهو ارتباط با کشورهای عربی است. از این رو وی نخستین تماس تلفنی خود پس از نخست‌وزیری را با ژنرال السیسی برقرار کرد و از سوی دیگر قصد داشت نخستین سفر خارجی خود را به امارات انجام بدهد که پس از قضایای مسجد الاقصی، امارات از انجام دیدار سر باز زد و در نتیجه نتانیاهو به امان رفت تا نخستین سفر خود پس از احراز نخست‌وزیری را به اردن داشته باشد. وی درصدد است با برجسته‌سازی مسئله ایران اعراب را به سوی خود جلب کند. سفر «رون درمر» وزیر امور راهبردی رژیم صهیونیستی به امارات درست چند هفته پس از دریافت سامانه پدافندی باراک به‌وسیله امارات از همین روست. از سوی دیگر شکاف گسترده‌ای بین نتانیاهو و بایدن به ویژه در مورد کرانه باختری وجود دارد. نتانیاهو با توجه به بن بست مذاکرات برجام درصدد است تا مسئله ایران را به مخرج مشترک خود با بایدن تبدیل کند. دو سفر مقامات امریکایی در هفته سوم و چهارم ژانویه ۲۰۲۲ که رنگ و بوی امنیتی داشت نسبت به مسئله ایران تعریف می‌شد: نخست سفر جیک سالیوان مشاور امنیتی بایدن و دیگری سفر ویلیام برنز رئیس سیا به سرزمین‌های اشغالی که حمله ریزپرنده به مجتمع تأسیسات موشکی در اصفهان از همین زاویه است. نتانیاهو با برجسته‌سازی مسئله ایران به یک همسویی با بایدن دست یافته است که رزمایش‌های هوایی مشترک امریکا و رژیم صهیونیستی از همین رو می‌باشد. البته ناگفته نماند که بایدن نیز به شدت عمل نتانیاهو علیه ایران به عنوان اهرم فشار نیاز دارد.

اعتیاد به کار چه نشانه‌هایی دارد

کانال تلگرامی «مدرسه کسب‌وکار» به نقل از forbes نوشت: بسیاری از افراد در طول زندگی سخت کار می‌کنند و آن‌قدر به این شیوه عادت کرده‌اند که آن را امری طبیعی می‌دانند. این افراد حتی شب‌ها و روزهای تعطیل نیز کار می‌کنند و در واقع به کار اعتیاد پیدا کرده‌اند. البته گاهی بهانه این افراد برای زیاد کار کردن، عدم امنیت شغلی و فناوری‌های پیشرفته‌ای است که ممکن است جای آنها را اشغال کند. با این حال، اعتیاد به کار ممکن است بر سلامتی، روابط و زندگی فرد تأثیر منفی بگذارد و باید درمان شود. اگر فکر می‌کنید هر چه بیشتر کار کنید، بهره‌وری بیشتری خواهید داشت، سخت در اشتباهید. اکنون زمان آن فرا رسیده است که بین کار و زندگی خود تعادل برقرار کنید و اثرات مثبت آن را بر همه ابعاد زندگی‌تان ببینید.
نشانه‌های اعتیاد به کار: نسبت به همکاران‌تان، مدت طولانی‌تری کار می‌کنید. خارج از ساعت کاری نیز به کارتان فکر می‌کنید. عادات بد و ناسالم در زندگی دارید. مثلاً فست‌فود می‌خورید، یا ناهارتان را سر میز کار میل می‌کنید یا خواب‌تان بی‌برنامه است. روابط‌تان با دیگران (به ویژه شریک زندگی‌تان) تیره و تار شده است، زیرا به‌سادگی تاریخ‌های مهم مانند سالگرد ازدواج، جشن تولد و مانند آنها را فراموش می‌کنید و حتی به دلیل کار زیاد، در چنین جشن‌هایی شرکت نمی‌کنید. برای شما بسیار سخت است که به کارفرمای خود نه بگویید و با عزیزان‌تان وقت بگذرانید. ارزش خود را فقط در موفقیت شغلی‌تان می‌بینید. روش‌های درمان اعتیاد به کار: به‌طور کلی، نشانه‌های اعتیاد به کار فراتر از مواردی است که در این مطلب ذکر شده است. برای درمان این نوع اعتیاد و مقابله با آن و همچنین ایجاد عادات سالم در زندگی، راهکارهای متعددی وجود دارد، اما قبل از هر چیز، فرد باید بپذیرد که اعتیاد به کار یک مشکل واقعی است و باید درمان شود:
یاد بگیرید که به‌موقع کار را تعطیل کنید. به خودتان استراحت بدهید. حتی ۱۰ دقیقه فاصله گرفتن از کارتان می‌تواند به شما انرژی بدهد. طرز فکرتان را تغییر بدهید. همیشه زمانی را به استراحت و گردش اختصاص بدهید و مثبت‌اندیش باشید. به‌طور جدی برای درمان اعتیاد به کار اقدام کنید و اگر لازم است، برای یادگیری مهارت‌های برقراری تعادل در زندگی از مشاورانی که در این زمینه دارند کمک بخواهید. کار خود را به منزل نبرید. مراقبه (مدیتیشن) کنید. جای دنجی را پیدا کنید، با آرامش بنشینید و نفس عمیق بکشید. به خودتان استراحت بدهید و فکرتان را آزاد کنید. بین کار و زندگی‌تان مرزهایی تعیین کنید. اگر لازم است برخی شب‌ها یا حتی پایان هفته نیز کار کنید، اشکالی ندارد. اما باید آن را بر اساس برنامه کاری‌تان انجام بدهید نه برای اینکه هنوز کاملاً خسته نشده‌اید و می‌توانید بیشتر هم کار کنید.
نتیجه‌گیری: کار بیش از حد به منزله موفقیت یا بهره‌وری بیشتر نیست. اگر استراحت کافی، خواب کافی و زمان برای ایجاد روابط با دیگران و پرداختن به موضوعات شخصی مورد علاقه‌تان داشته باشید، نه‌تنها شادتر که فردی مفیدتر نیز خواهید بود. پس همواره تا حدی کار کنید که به زندگی شخصی و سلامتی‌تان لطمه‌ای وارد نشود.

تصویر منتخب

جشن انقلاب در مدرسه شهدای کوهین (در ۳۳ کیلومتری شهر قزوین)
|عکس از ایرنا

نگاهی به حماسه‌آفرینی نیروی دریایی و ناوچه‌های سبلان و سهند در پهنه دفاع مقدس

مصاف نابرابر اما هزاران برابر شجاعانه جوشن و سهند

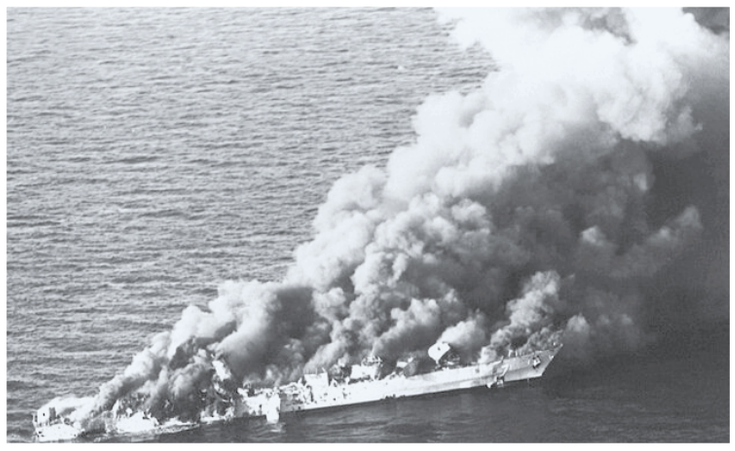

■ علیرضا محمدی

این روزها که علی کریمی با انتشار مطلبی در فضای مجازی در خصوص ناوچه‌های سبلان و سهند، بار دیگر بی‌وطنی مثال‌زدنی‌اش را به رخ کشید، مروری دوباره به حماسه‌آفرینی غیورمردان نیروی دریایی ارتش جمهوری اسلامی ایران در هشت سال دفاع مقدس داشته‌ایم که با کمترین امکانات در سراسر این جنگ نابرابر، علاوه بر بیرون راندن نیروی دریایی عراق بعثی از آب‌های نیلگون خلیج‌فارس، امنیت تردد کشتی‌های تجاری ایران و حتی (در مقاطعی) دیگر کشورها را تأمین کردند.

■■■

■ طرح ذوالفقار

فروردین ماه ۱۳۵۹ بود که نیروی دریایی عراق رزمایش نسبتاً بزرگی را در خلیج‌فارس انجام داد. هنوز چند ماه تا شروع جنگ تحمیلی باقی مانده بود و عراق می‌خواست با این رزمایش، نیروی دریایی ایران را از شمال خلیج‌فارس بیرون براند، اما فرماندهان وقت ارتش که تحرکات دشمن را رصد می‌کردند، در کنار طرح ابوذر که برای نیروی زمینی در نظر گرفته شده بود، طرح ذوالفقار را نیز برای نیروی دریایی به اجرا گذاشتند.

امیر سیاری، معاون هماهنگ‌کننده ارتش و از نیروهای پیشکسوت نیروی دریایی در این خصوص می‌گوید: «بعد از رزمایش عراقی‌ها که در فروردین ماه سال ۱۳۵۹ انجام شد، در تابستان همان سال نیروی دریایی ارتش جمهوری اسلامی طرح ذوالفقار را آماده کرد و برنامه حمله به منابع و منافع دشمن را در دستور کار خود قرار داد تا اگر دشمن به کشور حمله کرد، نیروی دریایی بتواند با اقدامی مناسب و به موقع علیه آنان اقدام کند که البته همین اتفاق هم رخ داد.»

بعد از شروع جنگ تحمیلی توسط صدام، عملیات دریایی مروارید در هفتم آذرماه ۱۳۵۹ و همچنین عملیات‌های اشکان و شهید صفری که پیش از آن انجام گرفتند، از جمله مواردی بودند که با تأسی به طرح ذوالفقار انجام شدند. سیاری در همین خصوص می‌گوید: «در طرح ذوالفقار و عملیات مروارید، طرحی را پیاده کردیم که بر اساس آن قرار بود چند هدف بسیار مهم دنبال شود. هدف اول از بین بردن نیروهای انسانی دشمن در دریا بود. هدف دوم منهدم کردن پایگاه‌های نفت عراق بود. این هدف بسیار مهم بود چرا که اگر از بین می‌رفت، اقتصاد دشمن به صورت کلی خوابیده بود و به حیاتی‌ترین بخش آنان ضربه زده بودیم.»

■ اشکان و شهید صفری

جنگ تحمیلی در ۳۱شهریورماه ۱۳۵۹ از طریق هوا (حمله به فرودگاه‌ها) رسماً آغاز شد، اما به سرعت در زمین گسترش یافت و به دریا نیز تسری یافت. حالا باید تمهیداتی که ارتش در طرح ذوالفقار اندیشیده بود در میدان عمل پیاده می‌شد. گل سرسبد عملیاتی که در طرح ذوالفقار پیش‌بینی شده بود عملیات مروارید بود، اما پیش از آنکه به این عملیات برسیم، باید قدم‌هایی برداشته می‌شد. دو عملیات اشکان و شهید صفوی همین قدم‌های بزرگ بودند که در آبان ماه ۱۳۵۹ برداشته شدند، یعنی در دومین ماه شروع رسمی جنگ.

دریادار محمدحسین ملک‌زادگان در این خصوص می‌گوید: «بر مبنای همان طرح ذوالفقار ما قبل از آذر ماه چند عملیات انجام دادیم. عملیات اشکان و شهید صفری را پیش‌بینی کرده بودیم که باید انجام شود و سکوهای البکر و الامیه را منهدم کنیم. عملیات شهید صفری با هدف انهدام سکوهای البکر و الامیه بود. اگر این دو سکوی نفتی را منهدم نمی‌کردیم ناوچه پیکان در عملیات مروارید نمی‌توانست کاری کند. اصلی‌ترین مأموریت نیروی دریایی قطع خطوط مواصلاتی دشمن است.»

وی می‌افزاید: «این سکوها درست مقابل خارک قرار داشت و اسکله‌های بزرگ و مجهزی بودند و صادرات نفت عراق از این سکوها انجام می‌شد. ما با دو عملیات اشکان و شهید صفری، ابتدا دشمن را درگیر کردیم که موجب شد دشمن واحدهایش را از آنجا دور کند که در نهایت منجر به انهدام این دو سکو شد. بعد از آن گفتیم نمی‌شود و ممکن است دوباره این سکوها را بازسازی کنند و عملیات به آتش کشیدن آنجا را انجام دادیم. تکاوران رفتند و تمام مین‌گذاری کردند و مواد منفجره کار گذاشتند و تمام این سکو که چند کیلومتر آن طرف‌تر بود در این دو عملیات به آتش کشیده و به طور کامل منهدم شد. ما اولین کاری که کردیم با این دو عملیات تمام خطوط مواصلاتی دشمن را قطع کردیم و در مرحله بعدی به دنبال نابودی نیروی دریایی دشمن بودیم. همچنین خطوط مواصلاتی ما در تمام مدت جنگ باز بود و یک روزی هم پیش نیامد که این خطوط مواصلاتی قطع باشد.»

■ مروارید در خلیج‌فارس

عملیات مروارید در هفتم آذرماه ۱۳۵۹ نقطه عطفی در طرح ذوالفقار و همین طور نقطه عطفی در رویارویی مستقیم ناوچه‌های ایرانی و عراقی در دفاع مقدس بود. در طرح عملیات مروارید طرح نابودی کل نیروی دریایی عراق گنجانده شده بود. یک گام بزرگ و اساسی که می‌توانست ایران را (چنانچه از پیش هم بود) فعال مایشاء شمال خلیج‌فارس کند.

برنامه عملیات مروارید به این نحو بود که با حمله مجدد رزمندگان ارتش به پایانه‌های نفتی دشمن و تصرف آنها، نیروهای دریایی دشمن تحریک بشوند و دست به اقداماتی بزنند که رزمندگان در انتظار آن بودند. پس از پیاده شدن نیروها و تصرف سکوی البکر، دشمن که طی عملیات اشکان و شهید صفری مزه انهدام این سکو را چشیده بود، به سرعت نیروهایش را به سوی رزمندگان فرستاد، اما آنجا ناوچه پیکان در انتظار نیروی دریایی عراق بود.

ناصر سرنوشت از بازماندگان ناوچه پیکان در این خصوص می‌گوید: «ناوچه پیکان که از قبل خود را در پناه اسکله البکر به خوبی مخفی کرده بود، طی یکسری کدهای رمز، اطلاعات بسیار مفیدی از منطقه به خلبانان ارائه داد و آنها نیز سریعاً به سمت هدف‌های مشخص‌شده توسط پیکان ادامه مسیر دادند. شهید همتی که فرماندهی ناوچه پیکان را بر عهده داشت، به طرف شناورهای دشمن شلیک کرد. همزمان جنگنده‌های دشمن به پیکان حمله کردند و نیروی هوایی ارتش نیز به پشتیبانی از ناوچه پیکان وارد عمل شد. نتیجه حاصل‌شده واقعاً خیره‌کننده بود، حدود ۱۲شناور و ناوچه دشمن توسط ناوچه پیکان و نیروی هوایی غرق شدند. ناوچه پیکان در جریان این عملیات همچنان می‌جنگید تا اینکه حوالی ساعت ۱۴ یا ۱۵ موقع خروج از موضعش، در حالی که یکی از ناوچه‌های دشمن در انتهای اسکله‌ها پنهان شده بود، آن را مورد اصابت چهار موشک خود قرار می‌دهد و پیکان منهدم می‌شود.» شهید همتی فرمانده لایق ناوچه پیکان و پرسنلش به شهادت می‌رسند.

■ کوه‌های همیشه استوار

کوه‌هایی همیشه استوار لقبی است که بحق باید به ناوچه‌های سبلان و سهند اطلاق کرد. سبلان در اوایل دهه ۵۰ به خدمت نیروی دریایی ایران درآمد. سهند نیز خواهرخوانده این ناوچه بود که یک یا دو سال قبل از سبلان وارد ناوگان نیروی دریای ایران شده بود. هر دوی این ناوچه‌ها در طول دوران خدمت‌شان چه زمان شاه و چه بعد از پیروزی انقلاب و هشت سال دفاع مقدس، خدمات ارزنده‌ای ارائه داده بودند.

اما نهایتاً وقتی به ۲۹فروردین سال ۶۷ رسیدیم، اوضاع خلیج‌فارس با ورود قدرت‌های فرامنطقه‌ای به وخامت گراییده بود. «جنگ نفتکش‌ها» که از اوایل سال ۱۳۶۳ با حمله عراق به کشتی‌ها و پایانه‌های نفتی ایران شروع شده بود تا سال ۱۳۶۶ چند مرحله را پشت سر گذاشت و هر بار پیچیدگی‌های بیشتری پیدا کرد. نهایتاً در سال ۱۳۶۶ امریکایی‌ها به بهانه محافظت از نفتکش‌های کشورهای حاشیه خلیج‌فارس به منطقه ورود کردند. از آن زمان به بعد بود که شمارش معکوس برای رویارویی ایران و امریکا در خلیج‌فارس نواخته شد. امریکا کشوری بود که ۱۱ الی ۱۲هزار کیلومتر دورتر از آب‌های سرزمینی خود به شکلی کاملاً مداخله‌گرانه و تجاوزکارانه به خلیج‌فارس آمده بود.

> در تداوم عملیات مقابله با تجاوزگران، ناوشکن‌های سهند و سبلان از بندرعباس مأموریت پیدا کردند به صحنه عملیات بروند و ضمن انجام عملیات تجسس و نجات، اقدام به مقابله با متجاوزان کردند که در این صحنه‌ها نیز ناوشکن سهند موفق به انهدام یک فروند هواپیمای دشمن شد و خود آماج موشک‌های دشمن قرار گرفت و غرق شد

■ بهانه امریکا چه بود؟

۲۵ فروردین ۱۳۶۷ اتفاقی افتاد که باعث شد ایالات متحده از جلد بی‌طرفانه‌ای که برای خودش دوخته بود، خارج شود. در این روز ناو امریکایی ساموئل بی. رابرتز با یک مین دریایی در خلیج‌فارس برخورد کرد و آسیبی جدی دید. همان طور که پیش‌تر عنوان شد، ناوگان امریکا از مدت‌ها قبل و به بهانه اسکورت نفتکش‌های کویتی وارد آب‌های خلیج‌فارس شده بود. در مردادماه ۱۳۶۶ نیز ناوگان دریایی ایالات متحده با تبلیغات بسیار و هیاهوی رسانه‌ای ابرنفتکش عظیم بریجتون را مشایعت می‌کرد که این نفتکش با مین‌های دریایی کار گذاشته شده توسط رزمندگان سپاهی برخورد کرد و ابهت ابرقدرت شکست.

روز ۲۵فروردین سال ۱۳۶۷ وقتی که ناو ساموئل رابرتز با مین‌های دریایی برخورد کرد، امریکا که از پیش تحقیر شده بود، این بار به درگیری مستقیم با ایران روی آورد، البته آنها در جریان انهدام نفتکش بریجتون نیز اقدام به توقیف کشتی ایرانی «ایران اجر» و غرق کردن آن در آب‌های بین‌المللی کرده بودند. امریکا مدعی بود «ایران اجر» اقدام به مین‌گذاری در خلیج‌فارس می‌کرد. بعد از غرق شدن کشتی «ایران اجر» که تقریباً شهریورماه ۱۳۶۶ رخ داد، سلسله اقدامات ارتش ایالات متحده بر ضد ایران شکلی جدی‌تری به خود گرفت و پس از آسیب دیدن ناو ساموئل نیز امریکا به شکل رسمی وارد درگیری نظامی مستقیم با ایران شد.

■ اینجا خانه ماست

روز ۲۹فروردین سال ۱۳۶۷ امریکایی‌ها به پایانه‌های نفتی ایران از جمله پایانه ساسان و نصر حمله کردند. ابتدا قایق‌های تندرو سپاه برای مقابله با آنها اعزام شدند، اما نیروهای امریکایی بسیار بیشتر از آن بودند که چند قایق بتوانند با آنها درگیر شوند. گفته می‌شد یانکی‌ها در عملیات خود از سه ناوگروه شامل چهار ناوشکن، سه ناوچه، یک ناو آبی- خاکی، یک ناو موشک‌انداز و یک ناو هواپیمابر به همراه یگان ویژه نیروی دریایی ایالات متحده بهره می‌بردند، اما در طرف مقابل ایران صرفاً چند قایق تندرو و یک ناوچه موشک‌انداز به نام جوشن در منطقه داشت.

بعد از تجاوز امریکایی‌ها به پایانه‌های نفتی، ناوچه جوشن نیز به مصاف آنها رفت. امریکایی‌ها به فرمانده ناوچه ایرانی هشدار دادند که منطقه را ترک کند، اما فرمانده جوشن، ناخدا یکم «عباس ملک» به فرمانده امریکایی گفت: «اینجا خلیج‌فارس است و شما حق هیچ‌گونه دخالتی در امور کشور مرا ندارید و لازم است منطقه را ترک کنید.» در نتیجه مصاف جوشن با ناوگان امریکا که نبردی نابرابر بود، جوشن غرق شد. در اینجا بود که سبلان و سهند نیز وارد کارزار شدند.

■ سبلان و سهند

پس از انهدام ناوچه جوشن، ناو سهند وارد عمل شد، البته حرکت ناوهای ایرانی یک حرکت پدافندی بود، لذا امریکایی‌ها ابتکار عمل را به عنوان نیروی آفندی بر عهده داشتند. دریادار عبدالله معنوی که در مقاطعی نیز فرماندهی ناوچه سبلان را بر عهده داشت، در این خصوص می‌گوید: «در روزهای پایانی جنگ، عراق به بن‌بست رسیده بود. نیروهای دریایی متجاوز امریکا به یاری نیروهای عراقی آمدند، امریکا عملاً وارد جنگ شده بود. ۲۹ فروردین ۱۳۶۷ مصادف بود با نخستین روز ماه مبارک رمضان و روز رژه نیروهای ارتش. امریکایی‌ها از ساعت ۸ صبح حملات خود را آغاز کردند و ما حدود ساعت ۹ تا ۹:۳۰ متوجه اقدامات پلیدشان شدیم.»

در تداوم عملیات مقابله با تجاوزگران، ناوشکن‌های سهند و سبلان از بندرعباس مأموریت پیدا کردند به صحنه عملیات بروند و ضمن انجام عملیات تجسس و نجات، اقدام به مقابله با متجاوزان کردند که در این صحنه‌ها نیز ناوشکن سهند موفق به انهدام یک فروند هواپیمای دشمن شد و خود آماج موشک‌های دشمن قرار گرفت و غرق شد. ناوشکن سبلان نیز دچار آسیب شد، ولی با اقدام به‌موقع و سریع کارکنان ناو و یگان‌های پشتیبانی منطقه یکم دریایی نجات یافت و در مدتی کوتاه بازسازی شد.

■ ۶۰شهید

در جریان عملیات تجاوزکارانه امریکایی‌ها در روز ۲۹فروردین سال ۱۳۶۷ در مجموع حدود ۶۰نفر (طبق یک آمار ۵۶ یا ۵۷ نفر) از رزمندگان در ناوچه‌های جوشن، سبلان و سهند به شهادت رسیدند که بیشتر این شهدا از ناوچه سهند بودند. سال‌ها بعد از اتمام دفاع مقدس، ایران اقدام به ساخت یک ناوچه بومی و بسیار پیشرفته با عنوان سهند (کلاس موج) کرد که در اوایل دهه ۹۰ شمسی رونمایی شد و در خلال همین دهه نیز رسماً به آب انداخته شد.

حدود ۶۰شهید برای مقابله با اقدامات تجاوزکارانه امریکایی‌ها در خلیج‌فارس، ماحصل رویارویی نابرابر نیروی دریایی ایران و امریکا در آن سال‌های سخت دفاع بود. این شهدا در جنگی وارد کارزار شده بودند که سراسر آن، چه در خشکی، چه در دریا و چه در آسمان‌ها، با برتری تسلیحاتی طرف مقابل روبه‌رو بود، اما آنها با ایمان قدم به میدان مبارزه گذاشته بودند. ایمان و وطن‌دوستی همان چیزی است که یک سلبریتی خارج‌نشین گویا چیزی از آنها نمی‌داند که اگر می‌دانست اینچنین با جملات سخیف به حماسه‌آفرینی آنها حمله نمی‌کرد.

نمایی از تشییع پیکر شهدای عملیات ۲۹فروردین ۶۷

روایتی از برادران شهید حسینعلی و محمدعلی رستمیان که در عملیات والفجر ۸ به شهادت رسیدند

شهادت در اروند سهم دو برادر روستایی شد

شهید محمدعلی رستمیان

شهید حسینعلی رستمیان

■ صغری خیل‌فرهنگ

خانواده رستمیان دو شهید تقدیم کرده است؛ شهیدان محمدعلی و حسینعلی رستمیان؛ برادرانی که در عملیات والفجر ۸ در روزهای حماسه‌آفرینی مجاهدان خدا در اروندرود دوشادوش هم بودند و هر دو در این عملیات به شهادت رسیدند، اما پیکر محمدعلی خیلی زود به خانه بازگشت تا مادر و پدر بتوانند داغ دوری و دلتنگی‌شان از مفقودالاثری حسینعلی را در جوار پیکر تازه از اروند رسیده محمدعلی تسلی بخشند. پیکر حسینعلی ۱۰سال بعد تفحص و در کنار برادر و همرزمش به خاک سپرده شد. آنچه در پی می‌آید روایتی است از دو شهید عملیات والفجر ۸ شهید حسینعلی و محمدعلی رستمیان.

■■■

■ زاده روستای تویه درواز

حسینعلی و محمدعلی هر دو متولد روستای تویه درواز دامغان بودند. محمدعلی متولد سال ۱۳۴۵ و شهید حسینعلی متولد سال ۱۳۴۷. آنها در خانواده‌ای روستایی و مؤمن پرورش پیدا کردند و همین زیربنای تقویت ریشه‌های دینی مذهبی آنها را بیش از هم‌سن‌وسالان‌شان فراهم کرد. این دو برادر در میان خانه‌ای روستایی قد کشیدند که مهربانی و سادگی اصلی‌ترین شاخصه اهل خانه‌شان بود. پدر و مادر روستایی‌شان اما از میان زمین کشاورزی و کار در مزرعه، قوت حلال خانه را تأمین می‌کردند تا نکند عاقبت بچه‌های خانه به بیراهه کشیده شود. آنقدر بر این امر پایبند بودند که نهایتاً مدال افتخار شهادت محمدعلی و حسینعلی بر تارک خانواده نشست و هر دو در یک عملیات آسمانی شدند.

■ طلبه حوزه علمیه!

حسینعلی در همان روستا به مدرسه رفت و بزرگ شد. از همان دوران کودکی به فرامین اسلام علاقه نشان می‌داد و همین باعث شد او به سمت‌وسوی مذهبی‌شدن گام بردارد. هر چه بزرگ‌تر می‌شد، علاقه او به مباحث دینی و قرآنی هم بیشتر می‌شد. همین علاقه و شوق بود که او را بعد از اتمام دوره راهنمایی، به مدرسه علمیه حاج فتحعلی بیک دامغان کشاند تا به تحصیل علوم دینی بپردازد. حسینعلی سال ۱۳۶۰ وارد حوزه علمیه شد. تحصیل او در مدرسه علمیه همزمان بود با آغاز جنگ تحمیلی بعث علیه کشورمان. همه اتفاقات و خبر تجاوز صدام به خاک کشور باعث شد تا حسینعلی هم با وجود سن کم، تصمیم بگیرد تحصیل را در این اوضاع و احوال با حضور در صحنه عمل همراه سازد، بنابراین به بسیج رفت و از این طریق چندین مرحله به جبهه اعزام شد و سرانجام در تاریخ ۲۱ بهمن ماه سال ۱۳۶۴ در منطقه عملیاتی والفجر ۸ مفقودالاثر شد.

■ دو برادر، دو همرزم

محمدعلی با مسئولیت مخابرات گروهان پیاده در عملیات والفجر ۸ حضور داشت. هر دو برادر در این عملیات به شهادت رسیدند، اما این خبر شهادت محمدعلی بود که به خانه رسید و همه اهل خانه را مهیای استقبال از پیکر او کرد. محمدعلی در سن ۱۹ سالگی به شهادت رسیده بود. پدر و مادر که از شهادت حسینعلی خبر نداشتند و به انتظار حضورش برای تشییع جنازه محمدعلی بودند، از اینکه چرا حسینعلی برای تشییع جنازه برادر نیامده ناراحت بودند، اما طولی نکشید که خبر شهادت و مفقودالاثری حسینعلی هم به گوش خانواده رسید. آری شهید حسینعلی غواص والفجر ۸ بود و خیلی دیرتر از برادرش به خانه بازگشت تا رسم بزرگی و کوچکی را هم رعایت کرده باشد.

■ ۱۰سال چشم‌انتظاری

خانواده ۱۰ سالی از او بی‌خبر بودند و روزهای چشم‌انتظاری‌شان را در کنار مزار محمدعلی سپری کردند. مادر سال‌ها بر مزار محمدعلی نه تنها برای محمدعلی بلکه برای دلتنگی و دوری حسینعلی هم گریست، اما نهایتاً مرداد ماه سال ۱۳۷۴ استخوان و پلاک حسینعلی هم تفحص و به زادگاهش برگردانده و طی تشییع باشکوهی در کنار برادر شهیدش در روستای تویه درواز دامغان به خاک سپرده شد. همرزم شهید حسینعلی رستمیان در گوشه‌ای از خاطرات روزهای جهادش می‌گوید: «بعد از ساعت‌ها آموزش غواصی نیمه‌شب جهت استراحت به مقر برمی‌گشتند و نیروها از شدت خستگی هر کدام در گوشه‌ای به خواب می‌رفتند اما ایشان را دیدم که وضو گرفته و مشغول نماز شب شدند و در یکی از سجده‌ها از شدت خستگی به خواب رفتند.»

در بخش‌هایی از وصیت‌نامه شهید حسینعلی می‌خوانیم: پیامی که به شما امت شهیدپرور دارم، می‌خواهم که همیشه و خط اسلام باشید و حرکت در خط اسلام میسر نیست مگر با اطاعت و پیروی از روحانیت مؤمن و انقلابی. باید در اطاعت و پیروی از ولی امر کوشا باشیم و تمامی فرامین گهربار او را موبه‌مو اجرا کنیم. ای عزیزان! با هواهای نفسانی خود مبارزه کنید تا موفق و خوشبخت شوید، بدانید که امروز من رفتم و فردا شما هم خواهید آمد. این دو روز دنیا و این زر و زیور شما را فریب ندهد. باهم متحد باشید و برای اسلام خدمت کنید.»

وصیت‌نامه شهید محمدعلی رستمیان:

«... عزیزان بدانید که من راهی را که انتخاب کرده‌ام با آگاهی کامل بوده و برای یاری اسلام و پاسخ دادن به ندای هل من ناصر حسین زمان‌مان بوده است و در این راه از خدا خواسته‌ام که مرگ مرا شهادت قرار دهد. دوست ندارم در بستر بمیرم و شهادت بهترین و بزرگ‌ترین آرزوی شخصی خودم است که ان‌شاءالله خداوند هم این خواسته مرا و دعایم را اجابت کند...».

پشخوان
Pishkhan.com

نوجوانان حضور پرشوری در انقلاب داشتند

سعیدی‌پور در دفاع مقدس

پیشخوان
Pishkhan.com

گفت‌وگوی «جوان» با عباسعلی سعیدی‌پور از نوجوانان انقلابی فین کاشان

اشرف را روی پل کوچه برج بدجور ترساندیم!

■ علیرضا محمدی

عباسعلی سعیدی‌پور متولد سال ۴۴ در فین کاشان است. به گواهی شناسنامه، او زمان انقلاب یک نوجوان کم سن و سال بود، اما از آن دست نوجوان‌های نترسی که فعالیت‌های بسیاری را در مدرسه علیه رژیم طاغوت انجام می‌داد. خاطرات سعیدی‌پور بسیار جالب و جذاب است همانند پرتاب چوب پرچم روی ماشین اشرف پهلوی و برداشتن و شکستن تابلوی شاه از دفتر مدیر مدرسه و...

به مناسبت قرار داشتن در ایام الله دهه فجر، پای صحبت‌های وی که سابقه ماه‌ها حضور در جبهه‌های دفاع مقدس را نیز دارد، نشستیم تا از خاطرات آن روزها برای‌مان روایت کند.

■■■

ورود یک نوجوان به جریان انقلاب باید ریشه‌هایی داشته باشد، خانواده‌تان چطور جوی داشت؟

ما یک خانواده مذهبی داشتیم. پدر و پدربزرگم نیم قرن است برنامه قرائت حمد و سوره را برگزار می‌کنند. پدرم مقلد آقای بروجردی بود. بعد از فوت ایشان هم امام خمینی را انتخاب کرد و رساله ایشان را در جلد رساله آیت‌الله بروجردی می‌گذاشت و نگهداری می‌کرد. بعد از وقایع سال‌های ۴۱ و ۴۲، اگر از کسی رساله حضرت امام را می‌گرفتند، جرم سنگینی داشت. به همین دلیل بابا جلد رساله آیت‌الله بروجردی را روی رساله حضرت امام می‌گذاشت. یادم است بابا این رساله را در اختیار دیگران هم قرار می‌داد. از محله‌های اطراف می‌آمدند از رساله امام استفاده می‌کردند. احکام را از آن استخراج می‌کردند و بهره می‌بردند.

پس واسطه ورود شما به فعالیت‌های انقلابی از طریق شناختی بود که خانواده‌تان نسبت به حضرت امام داشتند؟

بله همین طور است. حضرت امام سرسلسله نهضت اسلامی بودند. هر کس که ایشان را می‌شناخت و ارادت داشت، ناخودآگاه جذب فعالیت‌های انقلابی می‌شد. من هم به واسطه پدرم چنین احساس و انگیزه‌ای پیدا کرده بودم. از همان کودکی از خاندان پهلوی تنفر داشتم.

اولین فعالیت انقلابی‌تان چه بود؟

یک‌بار اشرف (خواهر شاه) می‌خواست کاشان بیاید و قرار بود یک ساعت هم در فین حضور پیدا کند و به مدرسه دخترانه برود. وقتی این خبر را شنیدم، احساس تنفری در وجودم شکل گرفت. خب عرض کردم که خانواده ما مذهبی بود و پدرم امام را می‌شناخت. به همین دلیل احساس بدی نسبت به آمدن اشرف پیدا کردم. آن زمان عکس شاه و خانواده‌اش روی کتاب‌های مدرسه چاپ می‌شد. جلد را که ورق می‌زدی، اولین صفحه بعد از جلد، عکس خانواده شاه بود. من این صفحه را معمولاً پاره می‌کردم و روی چهره شاه نقاشی می‌کشیدم. خلاصه وقتی قرار شد اشرف بیاید، تصمیم گرفتم بلایی سرش بیاورم و او و همراهانش را بترسانم. برای آماده‌سازی مقدمات و مراسم آمدن او، یکسری پرچم‌های سه رنگی به ما دادند تا برای روز مراسم آماده کنیم. این را هم بگویم که پرچم‌ها را به خانزاده‌ها نمی‌دادند، بلکه به بچه‌های خانواده‌های فقیر می‌دادند تا از وجود آنها برای استقبال از اشرف استفاده کنند. به ما گفتند این پرچم‌ها را چوب بگذارید و آماده کنید تا روز استقبال به دست بگیرید و تکان بدهید. ما از ترکه‌های انار استفاده می‌کردیم و با آنها پرچم‌ها را چوب می‌زدیم. ترکه انار نازک و سبک است و تکان دادنش راحت‌تر. اما من برای پرچم خودم از چوب‌های سنگین و ضخیم استفاده کردم و منتظر روز آمدن اشرف ماندم. بالاخره خواهر شاه آمد و مسیر عبورش از خیابان فین (از سمت مسجد جامع تا مدرسه دخترانه) بود. یک طرف خیابان پسرها و یک طرف دخترها ایستاده بودند. به دخترها هم سپرده بودند روسری نگذارند و بندگان خدا خیلی‌های‌شان معذب بودند. خلاصه ما ایستادیم و اسکورت اشرف آمد. ابتدا از پل مسجد جامع، بعد پل کوچه برج عبور می‌کرد و نهایتاً از پل فرتات به مدرسه می‌رسید. ما بالای پل برج ایستاده بودیم. به محض اینکه ماشین اشرف سرازیر شد بیاید پایین، من پرچمی را که چوب سنگین رویش گذاشته بودم محکم روی ماشین اشرف پرت کردم. صدای بلندی داد و ماشین از حرکت ایستاد. ناگهان مأمورها دویدند من را گرفتند. در همین زمان معلم‌ها هم آمدند. یکی از مأمورها گفت چرا پرچم را پرت کردی؟ گفتم به خاطر ارادتی که به ایشان داشتم پرت کردم. معلم‌ها هم از من دفاع کردند و گفتند ما او را می‌شناسیم، خانواده خوبی دارد و قصد و غرضی نداشته است... خلاصه ماشین اشرف هم رفت و من را رها کردند.

این ماجرایی که گفتید مربوط به همان سال ۵۷ می‌شود؟

نه، من کلاس سوم دبستان بودم. شاید اواسط دهه ۵۰ بود. هنوز بحث انقلاب داغ نشده بود و اینکه مأمورها من را راحت رها کردند به همین خاطر بود که انقلاب بین عموم مردم نپیچیده بود و آنها فکرش را نمی‌کردند من یک الف بچه بخواهم با تفکرات سیاسی چنین حرکتی را علیه ماشین خواهر شاه پیاده کنم.

از سال ۵۶ یا ۵۷ به بعد تقریباً بحث انقلاب همه گیر شد. آن زمان چه فعالیت‌هایی داشتید؟

در مدرسه معلمی داشتیم به نام آقای هادی جوکار که روشنفکر و انقلابی بود. در کلاس حرف‌های سیاسی می‌زد و از اوضاع شهرهای دیگر به ما خبر می‌داد. حتی شعارهایی در کلاس به ما می‌گفت و ما یاد می‌گرفتیم و تهییج می‌شدیم. همان زمان‌ها تصمیم گرفتیم موقع زنگ تفریح در سالن مدرسه یا در حیاط، عکس شاه و فرح را پاره کنیم. در مدرسه ما یک عکس قدی بزرگ از شاه بود که صرفاً هنگام مراسم این عکس را می‌آوردند و روی سکوی مدرسه می‌گذاشتند. مابقی ایام سال تابلو را داخل انبار می‌گذاشتند. کلیدش هم دست فراش مدرسه بود. یک روز به فراش گفتیم در را باز کن و اگر از تو پرسیدند چه کسی وارد انبار شده، بگو چیزی ندیدم و خبر ندارم. ایشان هم پذیرفت و در را باز گذاشت. وقتی زنگ تفریح خورد، با یکی از بچه‌ها رفتیم عکس بزرگ شاه را دو نفری برداشتیم بردیم پشت مدرسه و آنجا تابلو را شکستیم. کاغذهای باطله مدرسه را هم آنجا نگهداری می‌کردند. تابلو را شکستیم و همان جا عکس شاه را به آتش کشیدم.

کسی متوجه نشد که از بین بردن تابلوی شاه کار شما بود؟

نه، آن موقع کسی نفهمید کار ما بود. چند روزی گذشت و برنامه‌های ما هم گسترش پیدا کرد. کم کم به سمت تظاهرات رفتیم و اینکه برنامه‌های خودمان را به بیرون مدرسه هم بکشانیم. در فین یک مدرسه ابتدایی داشتیم به اسم امیرکبیر که تنها مدرسه ابتدایی آنجا بود. از تمام محلات می‌آمدند و آنجا درس می‌خواندند. وقتی زنگ می‌خورد هر صفی برای یک محله بود. ما می‌آمدیم صف‌ها را برهم می‌زدیم و شعار می‌دادیم. چند بار این کار را تکرار کردیم. یک روز که حرفه‌ای شده بودیم و ترس‌مان هم ریخته بود، گفتیم بیاییم این تظاهرات را به نقاط دیگر هم بکشانیم و تا مدرسه دخترانه گسترش بدهیم. با چند نفر از بچه‌ها برنامه این تظاهرات را ریختیم و تنظیم کردیم. بعدها چند نفر از همین بچه‌ها، از شهدای دفاع مقدس شدند.

قرار شده بود دانش‌آموزان دختر و پسر منطقه همزمان تظاهرات راه بیندازید؟

بله، اینطوری تعدادمان خیلی بیشتر می‌شد و خانم‌ها هم وارد فعالیت می‌شدند. البته در مدرسه دخترانه کسی خبر نداشت ما چنین برنامه‌ای داریم. من گفتم بچه‌ها تا شما از مدرسه خودمان خارج شوید، من می‌روم مدرسه دخترانه و زنگ تعطیلی مدرسه را می‌زنم. آن وقت دختر خانم‌ها به تصور اینکه مدرسه تعطیل شده، بیرون می‌آیند و با تظاهرات ما همراه می‌شوند. قبل از برنامه همراه کردن دانش‌آموزان دختر، هر روز خودمان برای تظاهرات به یک محله می‌رفتیم. اما آن روز رفتیم به سمت مدرسه دخترانه و من هم طبق قراری که با بچه‌ها گذاشته بودم، به صورت پنهانی چکش را برداشتم و زنگ تعطیلی مدرسه را زدم. دخترها بیرون آمدند و همراه دانش‌آموزان پسر راهپیمایی کردند. بعد به طرف سرای یخچال که الان میدان شهید اردهال است، رفتیم. دانشگاه آن طرف سرای یخچال بود. یک هتل هم این طرفش بود. خارجی‌ها و توریست‌ها اغلب به این هتل می‌آمدند. گفتیم بچه‌ها با توجه به اینکه امروز تعدادمان زیاد است، به سمت هتل برویم. همراه هم رفتیم به سمت مسجد جامع و بعد مسیر را به سمت هتل ادامه دادیم. کمی مانده به هتل جیپ‌های ارتش آمدند و ما هم برای اینکه از دست‌شان فرار کنیم رفتیم داخل باغ‌های اطراف و از مهلکه فرار کردیم.

> همان روزی که به جرم تظاهرات فلکم کرده بودند، رفتم داخل دفتر مدیر مدرسه و تابلوی شاه را پایین آوردم. با بچه‌ها رفتیم توی حیاط و تابلو را شکستیم. مدیر وقتی چشمش به تابلو افتاد رفت دفتر و سریع برگشت. از سرعت عمل ما چشم‌هایش از تعجب گرد شده بود

عباسعلی سعیدی‌پور

قبل از اینکه خاطرات‌تان را ادامه بدهید، به ما بگویید در این تظاهرات صرفاً بچه‌های دانش‌آموز شرکت داشتند؟

بله، ما دانش‌آموزها خودمان تظاهرات را هماهنگ می‌کردیم. حتی عکس امام را به شکل تابلویی درست و با گل و لامپ آن را تزئین کرده بودیم. از این دست کارهای ابتکاری آن موقع زیاد انجام می‌شد.

این تظاهراتی که منجر شد مأمورها جلوی حرکت‌تان را بگیرند، عواقبی هم برای شما داشت؟

فردای همان روز آتش این حرکت دامن من را گرفت. روز بعد که مدرسه رفتیم، سر صبحگاه معاون اسمم را صدا زد. رفتم و برگه‌ای را که رویش مطالبی نوشته بود برای‌مان خواند. داخل برگه از ایجاد ناامنی و اغتشاش و اینطور حرف‌ها نوشته بود. همین طور اتهام وارد کرده بودند که جرم من غیر از ایجاد ناامنی و برپایی تظاهرات، زدن زنگ مدرسه دخترانه است. حکمم تحمل ۲۰ ضربه شلاق به کف پایم بود. همان فلک کردن که پیش‌تر در مدارس رایج بود. خلاصه من را روی زمین خواباندند و پایم را داخل فلک گذاشتند و پیچاندند. ۲۰ ضربه شلاق کف پایم زدند. بعد چون نمی‌توانستم از جایم بلند شوم، کتفم را گرفتند و بردند داخل دفتر نشاندند. باقی بچه‌ها و معلم‌ها سر کلاس رفتند و وقتی دفتر خلوت شد، مدیر من را نصیحت کرد که چرا این کارها را می‌کنی و تا کی قرار است برنامه تظاهرات و فعالیت‌ها را ادامه بدهی؟ همین طور که داشت صحبت می‌کرد، من نگاهم به سمت بالا بود. گفت چی رو نگاه می‌کنی؟ گفتم دارم به عکس شاه نگاه می‌کنم که چطور آن را پایین بیاورم. مدیر گفت تو همین الان فلک شدی، حالا داری نقشه می‌کشی چطور عکس شاه را از دفتر من پایین بیاوری؟

نقشه‌تان را هم عملی کردید؟

همان روز نقشه‌ام را عملی کردم. بعد از اینکه مدیر نصیحتم کرد، رفتم سر کلاس. زنگ اول و دوم کاری نکردم. زنگ سوم که مدیر رفت زنگ را بزند، من رفتم داخل دفتر و قاب عکس شاه را که یادم است خیلی هم شکیل بود برداشتم آوردم پایین و بدون اینکه کسی متوجه شود، داخل کلاس بردم.

> مسیر اشرف خواهر شاه از خیابان فین تا مدرسه دخترانه بود. تصمیم گرفتم روی پل کوچه برج چوب پرچمم را که سنگین و ضخیم بود روی ماشینش بیندازم. به محض اینکه ماشین اشرف عبور کرد، چوب را روی ماشینش انداختم. صدای بلندی داد و ماشین از حرکت ایستاد

بچه‌ها گفتند چه کار کردی؟ گفتم عکس شاه را برداشتم. تا زنگ خورد همراه بچه‌ها آمدیم بیرون و شعار دادیم. عکس شاه هم دست‌مان بود. مدیر تا ما را دید نگاه به عکس کرد و از تعجب چشم‌هایش گرد شد. اصلاً فکرش را نمی‌کرد که من به این زودی نقشه‌ام را عملی کرده باشم. همان طور که او ما را نگاه می‌کرد، همراه جمعیت بچه‌ها رفتیم در زمین والیبال داخل مدرسه که خاکی بود، قاب عکس شاه را شکستیم و عکس داخلش را پاره کردیم. زنگ که خورد و بچه‌ها سر کلاس رفتند، مدیر مرا صدا کرد و گفت کار خودت را کردی؟ گفتم بله. گفت نمی‌خواهی از کارهایت دست بکشی. گفتم نه. نگاهی کرد و دیگر حرفی نزد. من هم سر کلاس رفتم.

بنابراین تنبیه مقابل دیگر دانش‌آموزها هم نتوانست شما و دوستان‌تان را از فعالیت انقلابی بازدارد؟

برعکس ما را مصم‌تر هم کرد. خبر تنبیه من در سطح مدرسه و حتی منطقه پیچیده بود. روز بعد که مدرسه رفتیم دیدیم طوماری روی دیوار مدرسه چسبانده‌اند. بچه‌هایی که زودتر از ما رسیده بودند داشتند طومار را می‌خواندند. فراش مدرسه و معلم‌ها هم یکی یکی از راه رسیدند و طومار را خواندند. طومار که چه عرض کنم یک ورقه امتحانی بود که رویش مطالبی در حمایت از ما نوشته بودند. گویا دانشجوهای انقلابی پشت قضیه طومار بودند. مدیر و معاون را تهدید کرده بودند که اسم و آدرس منزل و شماره ماشین‌شان را دارند و اگر بار دیگر به دانش‌آموزها تعرضی صورت بگیرد، ماشین‌شان را به آتش می‌کشند. وقتی این حمایت قاطعانه را از طرف دانشجوها دیدیم، دل‌مان قرص و محکم شد. بعد از آن دیگر کلاس‌ها را تق و لق می‌رفتیم و بیشتر اوقات‌مان به تظاهرات می‌گذشت. نهایتاً آن قدر فشار آوردیم تا اینکه مدرسه را تعطیل کردند. بعد از تعطیلی مدرسه در تظاهرات همراه بقیه مردم شرکت می‌کردیم و هر روز به یک منطقه از فین می‌رفتیم. مثلاً یک روز تظاهرات در مسجد آقا بزرگ بود، یک روز در مدرسه آیت‌الله صبوری و... تا اینکه انقلاب به پیروزی رسید.

بعد از انقلاب فعالیت‌های‌تان را چطور ادامه دادید؟

بعد از پیروزی انقلاب من تا کلاس اول راهنمایی درس خواندم و بعد دنبال شغل نقاشی ساختمان رفتم. همزمان در بسیج فعالیت می‌کردم. غیر از مواقعی که سرکار بودم، باقی وقتم حتی شب‌ها در پایگاه سپری می‌شد. بسیج را در منطقه چهل گلی شروع کردیم. آن زمان ۱۴ یا ۱۵ سالم بود. جنگ که شروع شد از همان ابتدا می‌خواستم به جبهه بروم اما به خاطر سنم اجازه نمی‌دادند. اما چند ماه بعد توانستم برای اولین بار به جبهه بروم. از سال ۱۳۶۰ جبهه رفتم و تا پایان دفاع مقدس حدود ۵۷ ماه در مناطق عملیاتی حضور داشتم. بچه‌های انقلاب رسم‌شان همین بود. همان‌هایی که انقلاب کرده بودند، خودشان هم سعی داشتند از این انقلاب نوپا دفاع کنند. تعداد زیادی از همان بچه‌هایی که همراه یکدیگر تظاهرات راه می‌انداختیم، بعد از انقلاب و شروع جنگ، رهسپار جبهه شدند و چند نفرشان هم به شهادت رسیدند. یاد آن روزها بخیر. انقلاب یک شور و شعوری در وجود ما به وجود آورده بود که باعث می‌شد زودتر از سن‌مان بزرگ شویم و درک بهتری از اوضاع و احوال زمانه پیدا کنیم و وارد این جریان‌ها شویم.

جدول

طراح: علیرضا سجادی فر ■ شماره ۶۶۹۵

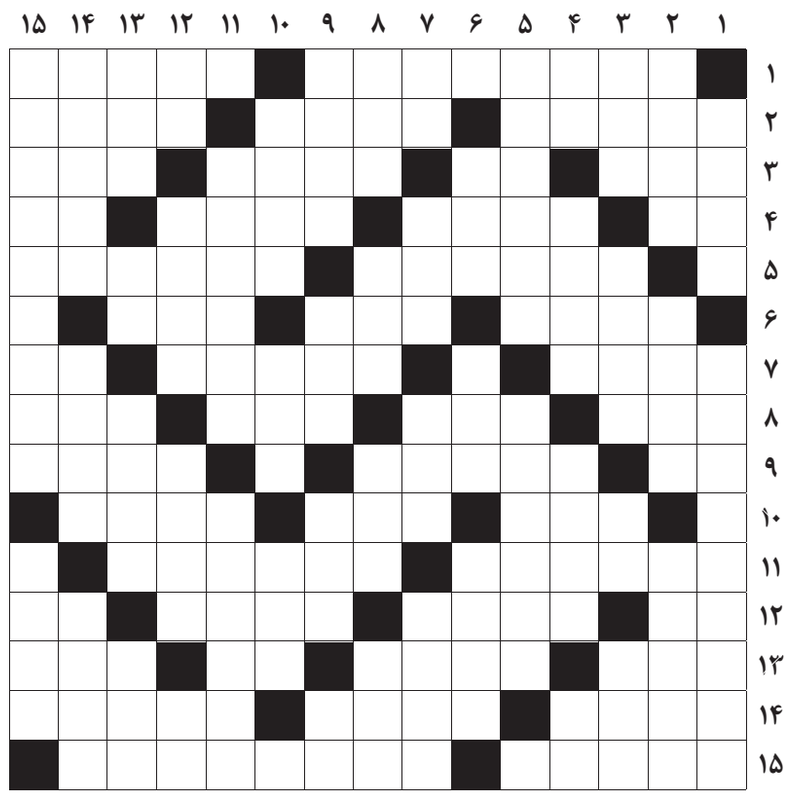

از راست به چپ

■ ۱- امام خمینی(ره) آن را رمز پیروزی اسلام در مقابله با کفر و استکبار برشمرده‌اند- مشایعت ■ ۲- صفرا- پدر انوشیروان- لگام ■ ۳- مردم قرآنی- فلز قرمز- اولین رهبر اتحاد جماهیر شوروی- برداشت محصول زراعی ■ ۴- برنج گیلانی‌ها- از نخست‌وزیران هند- خراب ودورانداختنی- دوستی ■ ۵- وزیر خارجه انگلیس که در تأسیس رژیم غاصب صهیونیستی نقش مؤثری داشت- از رشته‌های دانشگاهی ■ ۶- خوردنی اقتصادی- از هر دو سو از سوره‌های قرآن است- تیم فوتبالی در یونان ■ ۷- جاسوس- عنوان پادشاهان مصر باستان- حرکت اسب در شطرنج ■ ۸- انگور سیاه- برابر و مقابل- تفریح کودکانه- نوعی کشت ■ ۹- کنگره عظیم مسلمانان- لقبی در ترکی عثمانی به معنای آقا و سرور- شهری در خراسان رضوی ■ ۱۰- دستور- آفت سخاوت- رکنی در موسیقی ایرانی ■ ۱۱- روستایی در حومه تبریز که پنیرش معروف است- عنوان سلاطین مغول ایران ■ ۱۲- یک و یک- برنج‌فروش- مدرسه قدیمی- آفت گندم ■ ۱۳- عزت‌دهنده- همسایه بلژیک و آلمان- سخن صریح- جواب مثبت ■ ۱۴- جامه بلند- ترسناک- کشور حایز اول در تأمین سلاح‌های شیمیایی صدامیان ■ ۱۵- شهری در استان فارس- رهبر شهید گروه فداییان اسلام

از بالا به پایین

■ ۱- وسیله‌ای برای حمل مصالح ساختمانی- از نام‌های حضرت جبرییل ■ ۲- پرحرف- متداول و مرسوم- تکیه کلام شیعیان هنگام برخاستن یا چیزی را برداشتن ■ ۳- گمان- نوعی طلاق- سفید آذری- از سوره‌های مکی ■ ۴- مادر لر- واحد بازی مشتزنی- کارها- بانگ چوپان ■ ۵- از بیماری‌های مشترک انسان و دام- معادل فارسی شعله ■ ۶- شمشیر- همه اجسام دارند- شیون و گریه ■ ۷- دندان ناپایدار- حرکت کرم‌گونه- ابوالبشر- بانوان ■ ۸- صندلی راحتی- زمین علفزار- شهری در آلمان- دشمن فرشته ■ ۹- از شهدای کربلا- لقب اروپایی- گروه ورزشی- نت میانی ■ ۱۰- ابریشم- بنوسرخ- اما ■ ۱۱- عنوانی برای پدر- ویژه و مختص ■ ۱۲- سدی در جنوب- مانند و شبیه- چهارپایان- پیچیدن ■ ۱۳- درد چشم- پسوند خوراک- شهری نزدیک کاشان- رود جیحون ■ ۱۴- گنجدار افسانه‌ای- میوه ترش‌شده و فاسد- خانه با عرصه مشجر ■ ۱۵- شایع‌ترین روش درمان جایگزین کلیه در بیماران کلیوی- انعکاس صوت

جدول سودوکو

ارقام ۱ تا ۹ را طوری قرار دهید که در هر ردیف، ستون و مربع‌های کوچک سه در سه فقط یک بار به کار روند.

		۶		۴				
				۶			۲	۷
		۸			۷		۶	
۴			۸					
۶			۲					
						۳	۸	۵
					۳			
	۲				۱	۵		
	۷			۹		۲		۴

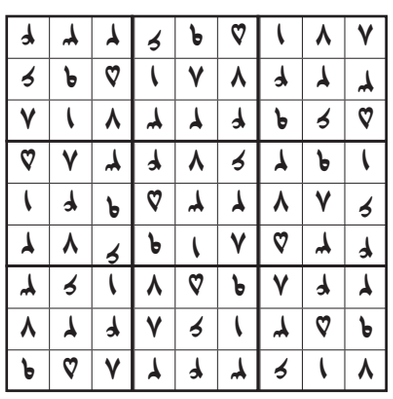

جدول کلمات متقاطع

پاسخ جدول شماره ۶۶۹۴

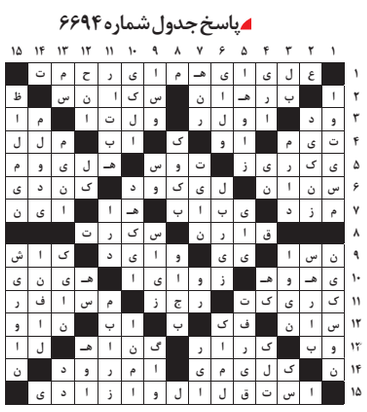

پیشخوان Pishkhan.com

کجا بودیم کجا هستیم

بررسی اجمالی برخی پیشرفت‌های جمهوری اسلامی ایران بر اساس ارزیابی نهادهای بین‌المللی

آنچه در این داده‌نما مورد مطالعه قرار گرفته، اطلاعاتی در مورد دستاوردهای کشور در حوزه‌های کشاورزی، پزشکی، صنایع استراتژیک، قدرت نظامی و امید به زندگی است که ایران اسلامی را با دوران قبل انقلاب و وضعیت کشورهای پیشرفته مقایسه کرده است. نکته مهم آنکه تمامی آمارها و اطلاعات موجود در آن از منابع دست‌اول بین‌المللی استخراج شده است. با توجه به انبوه شاخص‌های قابل مطالعه، ۱۴ حوزه و شاخص انتخاب‌شده و وضعیت کشورمان در آن در دوره قبل و بعد از پیروزی انقلاب اسلامی از داده‌های نهادهای بین‌المللی استخراج شده است:

۱- رشد چهار برابری شاخص تولید محصولات کشاورزی: برای تعیین شاخص تولید محصولات کشاورزی، میزان تولید محصولات هر سال با یک بازه زمانی معیار مقایسه می‌شود. ایران طی ۴۰ سال اخیر با وجود خشکسالی و همچنین مهاجرت روستاییان، رشد چشمگیری در زمینه تولید محصولات کشاورزی داشته است.

۲- رتبه نهم بیشترین خطوط تلفن ثابت جهان: فناوری از ارتباطات، ابزاری توانمند در امور اقتصادی، اجتماعی، فرهنگی و سیاسی کشورهای جهان محسوب می‌شود. برای بررسی وضعیت و میزان پیشرفت کشورها در این حوزه، از شاخص‌هایی مثل تعداد خط تلفن ثابت، تعداد کاربران اینترنت و تعداد مشترکین تلفن همراه استفاده می‌شود.

۳- کاهش هزاروِ۴۰۰ برابری وابستگی نظامی: وابستگی در هر زمینه‌ای، یک ضعف بزرگ برای کشور به شمار می‌آید. اهمیت این موضوع در عرصه نظامی دوچندان است، چون امنیت در واقع زیرساختی برای سایر پیشرفت‌ها محسوب می‌شود، بنابراین یکی از مهم‌ترین معیارهای ارزیابی پیشرفت یک کشور، میزان خودکفایی در عرصه نظامی است.

۴- قرار گرفتن جزو ۲۰ کشور برتر جهان از لحاظ طول خطوط ریلی: ۱۷۰ سال از احداث اولین خطوط ریلی در ایران می‌گذرد. مجموع خطوط ریلی در طول ۱۳۰ سال حکومت‌های پیش از انقلاب ۴ هزار و ۶۰۰ کیلومتر بود. این عدد که بدون احتساب خطوط فرعی و عملیاتی است در دوره جمهوری اسلامی به ۸ هزار و ۶۰۰ کیلومتر رسید و رشد نزدیک دو برابری را نشان می‌دهد.

۵- افزایش بیش از ۱۴ برابری تولید برق: انرژی برق یکی از حیاتی‌ترین نیازهای انسان معاصر به شمار می‌آید و در دنیای امروز حتی تصور زندگی بدون برق هم مشکل است. توان تولید و توزیع مناسب برق از معیارهای ارزیابی پیشرفت یک کشور محسوب می‌شود.

۶- افزایش ۱۹ برابری تولید فولاد: فولاد و سیمان از مهم‌ترین صنایع استراتژیک محسوب می‌شوند. فولاد در عرصه‌های مختلفی همچون ساختوساز، خودروسازی، راه‌آهن، تولید و انتقال انرژی کاربرد اساسی دارد. صنعت سیمان نیز به عنوان یکی از صنایع پایه، نقش اساسی در پیشرفت زیربنای اقتصادی هر کشور بر عهده دارد.

۷- ایران رتبه اول دنیا در رشد شاخص توسعه انسانی: شاخص توسعه انسانی یکی از جامع‌ترین معیارها برای مقایسه پیشرفت کشورها به شمار می‌رود، چون توسعه انسانی شاخصی ترکیبی است برای سنجیدن موفقیت هر کشور در سه زمینه سطح مناسب زندگی، سلامت و آموزش. هر چه این شاخص به عدد یک نزدیک‌تر باشد، پیشرفت بیشتر را نشان می‌دهد.

۸- ارتقای نرخ سواد جوانان به بیش از ۹۸ درصد: نرخ سواد در هر کشور از حاصل تقسیم تعداد افراد در یک بازه سنی مشخص که توانایی خواندن و نوشتن دارند به جمعیت کل کشور به دست می‌آید.

۹- رشد بیش از ۱۵ برابری نرخ ورود به دانشگاه: یکی از عوامل تأثیرگذار در رشد علمی کشورها، ایجاد امکان تحصیل در دانشگاه است. میزان موفقیت هر کشور در این زمینه با شاخص نرخ ورود به دانشگاه سنجیده می‌شود. اگر در هر سال تعداد افراد ورودی دانشگاه را به کل افرادی که مقطع دبیرستان را به اتمام رسانده‌اند تقسیم کنیم، نرخ ورود به دانشگاه به دست می‌آید.

۱۰- رشد ۱۸ برابری سهم ایران از تولیدات علمی جهان: یکی از مهم‌ترین شاخص‌ها برای تعیین جایگاه علمی کشورها، تعداد مقالات علمی منتشرشده توسط یک کشور در معتبرترین پایگاه استنادی جهان موسوم به ISI است و بر این اساس، جایگاه علمی کشورها و سهم هر یک، از میزان تولید علم در دنیا مشخص می‌شود.

۱۱- رشد شاخص امید به زندگی از ۵۵/۵ به ۷۶ سال: امید به زندگی، شاخصی بسیار مهم در حوزه سلامت است که نشان می‌دهد هر عضوی از جامعه هنگام تولد به طور متوسط چند سال می‌تواند توقع حیات داشته باشد. از رفاق وضعیت بهداشتی، درمانی و معیشتی مردم موجب بهبود شاخص امید به زندگی می‌شود.

۱۲- رشد پنج برابری شاخص تعداد پزشک: عملکرد بخش سلامت از مهم‌ترین معیارهای ارزیابی میزان پیشرفت کشورهاست. برای بررسی وضعیت سلامت در هر کشور شاخص‌های مختلفی وجود دارد که یکی از مهم‌ترین آنها شاخص تعداد پزشک است. این شاخص نشان می‌دهد به ازای هر هزار نفر چه تعداد پزشک در یک کشور وجود دارد.

۱۳- کاهش چشمگیر مرگ‌ومیر کودکان: شاخص مرگ‌ومیر کودکان نشان می‌دهد به طور متوسط به ازای هر هزار کودک، چند کودک قبل از رسیدن به یک سن مشخص (یکسال یا پنج سال) می‌میرد. هر چه این شاخص کمتر باشد، نشان می‌دهد وضعیت بهداشت و درمان در آن کشور مناسب‌تر است.

۱۴- رشد بیش از سه برابری مدال‌های طلای المپیک: امروزه عرصه ورزشی یکی از شاخص‌های سنجش پیشرفت کشورها محسوب می‌شود و مهم‌ترین و ارزشمندترین قله ورزشی که تمامی کشورهای جهان برای موفقیت در آن تلاش می‌کنند، کسب مدال در مسابقات المپیک است.

منبع: nojavan.khamenei.ir

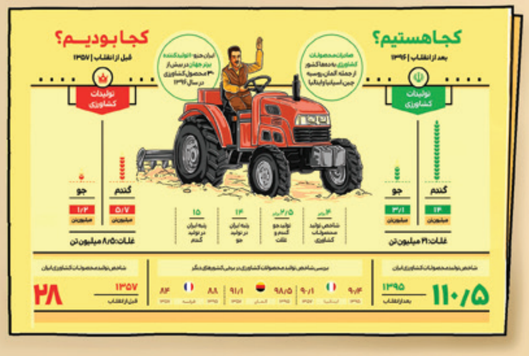

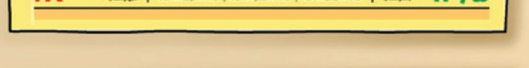

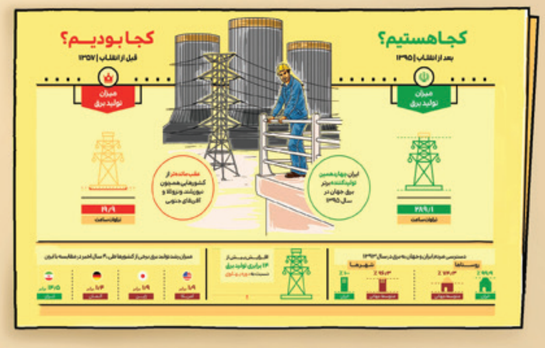

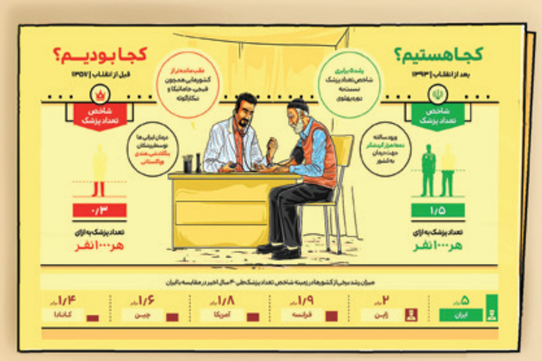

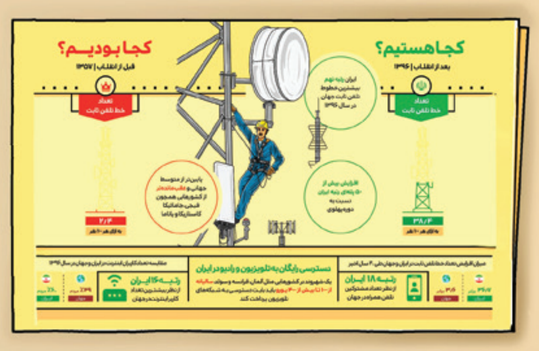

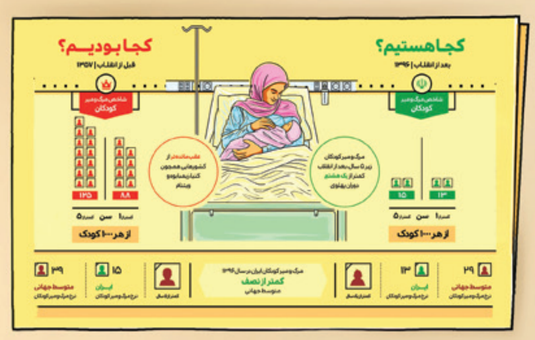

کجا بودیم کجا هستیم

بررسی اجمالی برخی پیشرفت‌های جمهوری اسلامی ایران بر اساس ارزیابی نهادهای بین‌المللی

آنچه در این داده‌نما مورد مطالعه قرار گرفته، اطلاعاتی در مورد دستاوردهای کشور در حوزه‌های کشاورزی، پزشکی، صنایع استراتژیک، قدرت نظامی و امید به زندگی است که ایران اسلامی را با دوران قبل انقلاب و وضعیت کشورهای پیشرفته مقایسه کرده است. نکته مهم آنکه تمامی آمارها و اطلاعات موجود در آن از منابع دست‌اول بین‌المللی استخراج شده است.
با توجه به انبوه شاخص‌های قابل مطالعه، ۱۴ حوزه و شاخص انتخاب‌شده و وضعیت کشورمان در آن در دوره قبل و بعد از پیروزی انقلاب اسلامی از داده‌های نهادهای بین‌المللی استخراج شده است:

۱- رشد چهار برابری شاخص تولید محصولات کشاورزی: برای تعیین شاخص تولید محصولات کشاورزی، میزان تولید محصولات هر سال با یک بازه زمانی معیار مقایسه می‌شود. ایران طی ۴۰ سال اخیر با وجود خشکسالی و همچنین مهاجرت روستاییان، رشد چشمگیری در زمینه تولید محصولات کشاورزی داشته است.

۲- رتبه نهم بیشترین خطوط تلفن ثابت جهان: فناوری از ابتاطات، ابزاری توانمند در امور اقتصادی، اجتماعی، فرهنگی و سیاسی کشورهای جهان محسوب می‌شود. برای بررسی وضعیت و میزان پیشرفت کشورها در این حوزه، از شاخص‌هایی مثل تعداد خط تلفن ثابت، تعداد کاربران اینترنت و تعداد مشترکین تلفن همراه استفاده می‌شود.

۳- کاهش هزاره۴۰۰ برابری وابستگی نظامی: وابستگی در هر زمینه‌ای، یک ضعف بزرگ برای کشور به شمار می‌آید. اهمیت این موضوع در عرصه نظامی دوچندان است، چون امنیت در واقع زیرساختی برای سایر پیشرفت‌ها محسوب می‌شود، بنابراین یکی از مهم‌ترین معیارهای ارزیابی پیشرفت یک کشور، میزان خودکفایی در عرصه نظامی است.

۴- قرار گرفتن جزو ۲۰ کشور برتر جهان از لحاظ طول خطوط ریلی: ۱۷۰ سال از احداث اولین خطوط ریلی در ایران می‌گذرد. مجموع خطوط ریلی در طول ۱۳۰ سال حکومت‌های پیش از انقلاب ۴ هزار و ۶۰۰ کیلومتر بود. این عدد که بدون احتساب خطوط فرعی و عملیاتی است در دوره جمهوری اسلامی به ۸ هزار و ۶۰۰ کیلومتر رسید و رشد نزدیک دو برابری را نشان می‌دهد.

۵- افزایش بیش از ۱۴ برابری تولید برق: انرژی برق یکی از حیاتی‌ترین نیازهای انسان معاصر به شمار می‌آید و در دنیای امروز حتی تصور زندگی بدون برق هم مشکل است. توان تولید و توزیع مناسب برق از معیارهای ارزیابی پیشرفت یک کشور محسوب می‌شود.

۶- افزایش ۱۹ برابری تولید فولاد: فولاد و سیمان از مهم‌ترین صنایع استراتژیک محسوب می‌شوند. فولاد در عرصه‌های مختلفی همچون ساختوساز، خودروسازی، راه‌آهن، تولید و انتقال انرژی کاربرد اساسی دارد. صنعت سیمان نیز به عنوان یکی از صنایع پایه، نقش اساسی در پیشرفت زیربنای اقتصادی هر کشور بر عهده دارد.

۷- ایران رتبه اول دنیا در رشد شاخص توسعه انسانی: شاخص توسعه انسانی یکی از جامع‌ترین معیارها برای مقایسه پیشرفت کشورها به شمار می‌رود، چون توسعه انسانی شاخصی ترکیبی است برای سنجیدن موفقیت هر کشور در سه زمینه سطح مناسب زندگی، سلامت و آموزش. هر چه این شاخص به عدد یک نزدیک‌تر باشد، پیشرفت بیشتر را نشان می‌دهد.

۸- ارتقای نرخ سواد جوانان به بیش از ۹۸ درصد: نرخ سواد در هر کشور از حاصل تقسیم تعداد افراد در یک بازه سنی مشخص که توانایی خواندن و نوشتن دارند به جمعیت کل کشور به دست می‌آید.

۹- رشد بیش از ۱۵ برابری نرخ ورود به دانشگاه: یکی از عوامل تأثیر گذار در رشد علمی کشورها، ایجاد امکان تحصیل در دانشگاه است. میزان موفقیت هر کشور در این زمینه با شاخص نرخ ورود به دانشگاه سنجیده می‌شود. اگر در هر سال تعداد افراد ورودی دانشگاه را به کل افرادی که مقطع دبیرستان را به اتمام رسانده‌اند تقسیم کنیم، نرخ ورود به دانشگاه به دست می‌آید.

۱۰- رشد ۱۸ برابری سهم ایران از تولیدات علمی جهان: یکی از مهم‌ترین شاخص‌ها برای تعیین جایگاه علمی کشور، تعداد مقالات علمی منتشرشده توسط یک کشور در معتبرترین پایگاه استنادی جهان موسوم به ISI است و بر این اساس، جایگاه علمی کشورها و سهم هر یک، از میزان تولید علم در دنیا مشخص می‌شود.

۱۱- رشد شاخص امید به زندگی از ۵۵/۵ به ۷۶ سال: امید به زندگی، شاخصی بسیار مهم در حوزه سلامت است که نشان می‌دهد هر عضوی از جامعه هنگام تولد به طور متوسط چند سال می‌تواند توقع حیات داشته باشد. ارتقای وضعیت بهداشتی، درمانی و معیشتی مردم موجب بهبود شاخص امید به زندگی می‌شود.

۱۲- رشد پنج برابری شاخص تعداد پزشک: عملکرد بخش سلامت از مهم‌ترین معیارهای ارزیابی میزان پیشرفت کشورهاست. برای بررسی وضعیت سلامت در هر کشور شاخص‌های مختلفی وجود دارد که یکی از مهم‌ترین آنها شاخص تعداد پزشک است. این شاخص نشان می‌دهد به ازای هر هزار نفر چه تعداد پزشک در یک کشور وجود دارد.

۱۳- کاهش چشمگیر مرگ‌ومیر کودکان: شاخص مرگ‌ومیر کودکان نشان می‌دهد به طور متوسط به ازای هر هزار کودک، چند کودک قبل از رسیدن به یک سن مشخص (یکسال یا پنج سال) می‌میرد. هر چه این شاخص کمتر باشد، نشان می‌دهد وضعیت بهداشت و درمان در آن کشور مناسب‌تر است.

۱۴- رشد بیش از سه برابری مدال‌های طلای المپیک: امروزه عرصه ورزشی یکی از شاخص‌های سنجش پیشرفت کشورها محسوب می‌شود و مهم‌ترین و ارزشمندترین قله ورزشی که تمامی کشورهای جهان برای موفقیت در آن تلاش می‌کنند، کسب مدال در مسابقات المپیک است.

منبع: nojavan.khamenei.ir

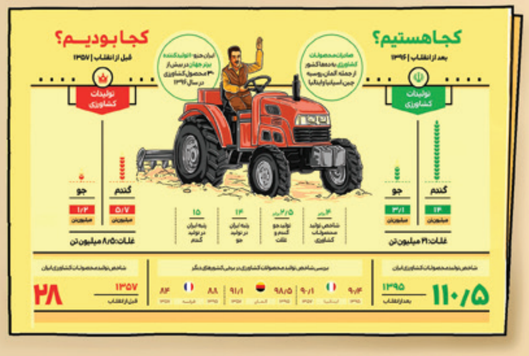

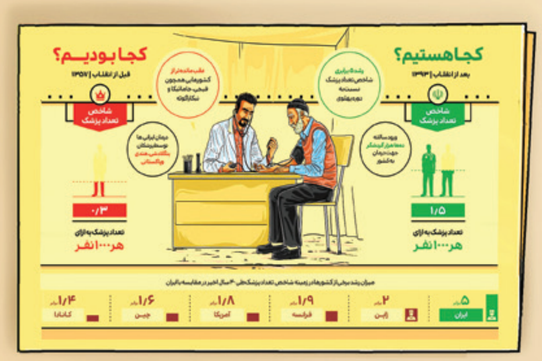

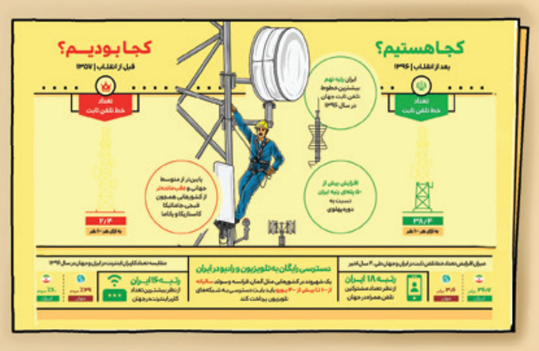

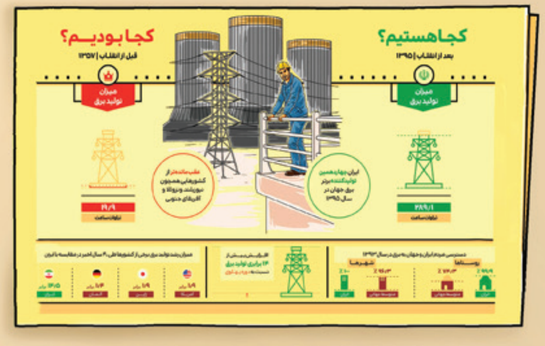

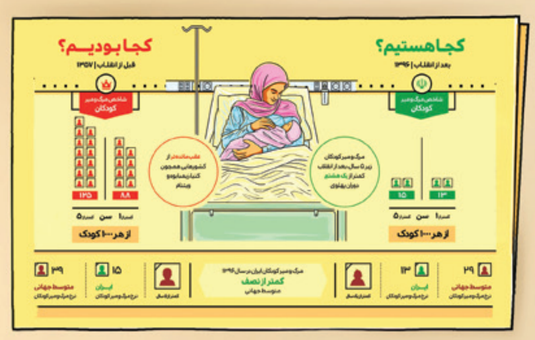

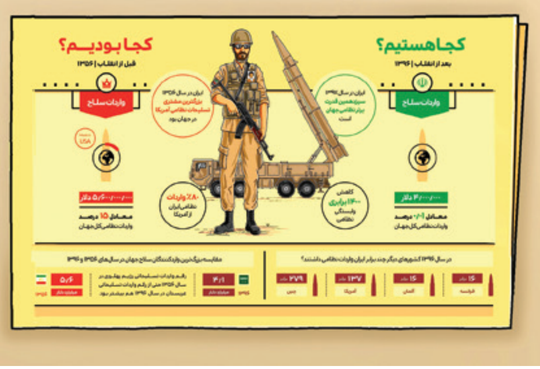

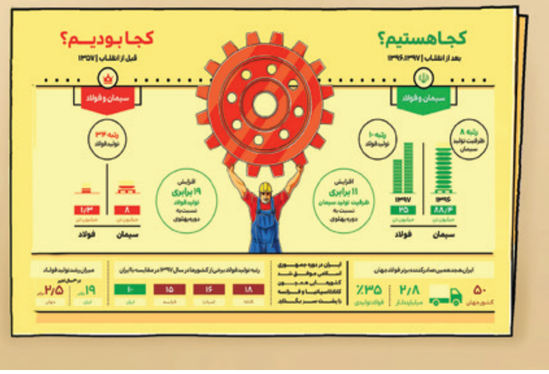

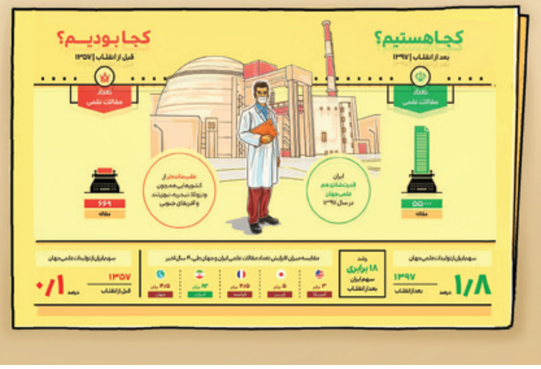

پیشخوان Pishkhan.com

پیشخوان

«یادداشت‌های سیاسی ایران» به مجلد یازدهم رسید

انگلیسی‌ها، از چه منظری به ایران می‌نگریستند؟

■ محمدرضا کائینی

اثری که هم اینک در معرفی آن سخن می‌رود، یازدهمین مجلد از مجموعه «یادداشت‌های سیاسی ایران» تألیف آر. ام. بارل و ترجمه افشار امیری است که مرکز اسناد انقلاب اسلامی انتشار آن را وجهه همت خویش ساخته است. این مجموعه اسناد تاریخی با نورتاباندن بر بخشی از وقایع تاریخ معاصر ایران، به پژوهشگران در شناخت آنها مدد رسانده است. تارنمای ناشر در معرفی نامه‌ای از این مجلد، به نکات ذیل اشارت برده است: «این مجلد از مجموعه یادداشت‌های سیاسی ایران، به وقایع سال‌های ۱۲۸۸ تا ۱۲۹۸ می‌پردازد. دوره ۱۰ ساله‌ای که چند قاجار را از سلطنت خلع کرده بودند و یکی دو ماه بعد از این دوره نیز کودتای مشهور سوم اسفند سال ۱۲۹۹ رضاخان روی داد. در این برهه مشکلات کشور بی‌شمار بود: خزانه مملکت خالی بود، هرج و مرج بسیاری از ایالات و ولایات را فراگرفته بود و شماری از استان‌ها نیز تقریباً از کشور جدا شده بودند، راه‌های کشور ناامن بود و تجارت داخلی و خارجی به شدت مختل شده بود. در همین بحبوحه، موضوع بهره‌گیری از مشاوران و مستشاران خارجی برای بهبود امور مطرح شد و مجلس با آن موافقت کرد و متعاقب آن مورگان شوستر امریکایی همراه گروه کوچکی از مشاوران اقتصادی، روانه ایران شد. از دیگر رخدادهای مهم این دوره ۱۰ ساله، تشکیل مجلس شورای ملی دوم و سوم، تأسیس پلیس جنوب، پیروزی انقلاب بلشویکی در روسیه و بحث جدل‌های مرتبط با قرارداد ۱۹۱۹ وثوق‌الدوله بود که در مکاتبات سفارت انگلیس در تهران با مقامات ارشد دولت این کشور در لندن، منعکس شده است....»

مورگان شوستر، مستشار امریکایی در ایران

اما اهمیت اسناد مندرج در این کتاب، در چیست؟ و چرا باید انتشار آن مهم قلمداد شود؟ شاید توضیحی که این تارنما درباره پنجمین مجلد از این مجموعه ارائه کرده، بتواند در آشنایی بیشتر با این اسناد مؤثر و مفید باشد: «مجلد پنجم از مجموعه یادداشت‌های سیاسی ایران نوشته ار.ام. بارل، به‌تازگی با ترجمه افشار امیری و توسط مرکز اسناد انقلاب اسلامی در هزارو ۴۱۰ صفحه منتشر شده است. این مجموعه، گزارش‌های سفارت بریتانیا در ایران را در برمی‌گیرد. دوره تحت پوشش مجلد پنجم، از روزهای آغازین زمستان سال ۱۲۸۸ شمسی شروع شده و تا اولین روزهای زمستان سال ۱۲۹۸ شمسی ادامه دارد. در این مجلد، مکاتبات و اسناد مربوط به نحوه اداره کشور توسط عضدالملک که تا زمان رسیدن احمدشاه به سن قانونی نایب‌السلطنه ایران بود، درج شده است. در همین دوره است که احمدشاه قاجار به سن قانونی می‌رسد و در ۱۲۹۳ تاج‌گذاری می‌کند. نکته مهم دیگری که رخدادها و حوادث تحت پوشش این مجلد را مهم می‌کند، هم زمانی سال‌های میانی این دوره ۱۰ ساله، با سال‌های جنگ جهانی اول است. رخداد مهم دیگری که این مجلد به آن پرداخته و اسناد و مدارکی در خصوص آن ارائه شده، تشکیل پلیس جنوب در سال ۱۹۱۹ م بود. همچنین امضای قرارداد ۱۹۱۹ وثوق‌الدوله از دیگر وقایع مهم این دوره است که جنجال‌های بسیاری در پی‌داشت. در جلد پنجم یادداشت‌های سیاسی ایران نیز مانند سایر مجلدات، مکاتبات سفارت انگلیس در تهران با مقامات ارشد دولت این کشور در لندن، منتشر شده است. مکاتبات و اسنادی که در این جلد ارائه شده، می‌تواند منبع ارزشمندی برای علاقه‌مندان و پژوهشگران حوزه تاریخ معاصر ایران باشد، تا با ژرف اندیشی هرچه بیشتر در این اسناد و مکاتبات و با مداقه در آنها، به پژوهش در حوزه تاریخ معاصر ایران بپردازند و ابعاد ناشناخته تحولات مربوط به این دوره ۱۰ ساله را رمزگشایی کنند....»

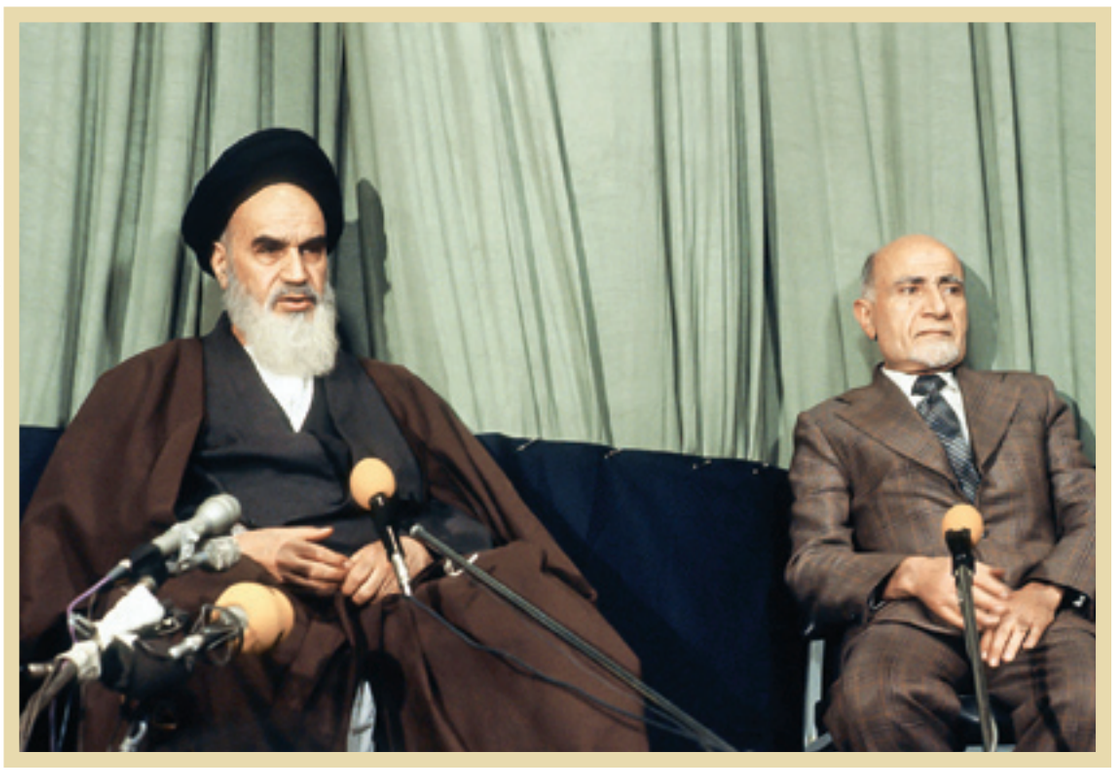

۱۵ بهمن ۱۳۵۷، مدرسه علوی تهران مراسم انتصاب نخست وزیر دولت موقت از سوی امام خمینی

گذری بر بسترها و پیامدهای تشکیل دولت موقت انقلاب اسلامی

دولت موقت دنبال دولتی کردن سپاه!

■ احمدرضا صدری

در روزهایی که بر ما گذشت، تشکیل دولت موقت انقلاب اسلامی ۴۴ ساله شد. این موسم فرصتی مغتنم است که در باب زمینه‌های انتخاب مهندس مهدی بازرگان به این سمت و نیز پیامدهای آن، سخن رود. مقال پی آمده سعی دارد تا با استناد به پاره‌ای خاطرات و تحلیل‌ها، به شفافیت ساحت این رویداد بپردازد. امید آنکه مفید آید.

■ **چرا مهدی بازرگان؟**

طبعاً نخستین پرسش در باب علل و زمینه‌های انتخاب مهندس مهدی بازرگان به نخست وزیری دولت موقت انقلاب اسلامی، آن است که چرا او برای چنین مسندی خطیر انتخاب شد؟ در این باره تاکنون، تحلیل‌های فراوانی ارائه شده است. شاید بتوان آنچه را که در مجموعه «تاریخ ایران پس از انقلاب اسلامی»، منتشره توسط مؤسسه فرهنگی هنری و انتشارات مرکز اسناد انقلاب اسلامی در این باره ذکر شده است را، مخلصی از این پاسخ‌ها دانست:

«یکی از مهم‌ترین دلایلی که شورای انقلاب، مهندس بازرگان را شایسته نخست‌وزیری می‌دانست، سابقه وی در امور اجرایی، سیاسی و دینی بود. از مهم‌ترین اقدامات اجرایی بازرگان که از او یک شخصیت با تجربه ساخت، همان مأموریت خلع ید از شرکت نفت ایران و انگلستان بود. بازرگان بعد از کودتای ۲۸ مرداد وارد میدان مبارزه شد، در نهضت مقاومت ملی فعالیت کرد و بعد از آن در سال ۱۳۴۰، با همکاری دکتر سحابی و آیت‌الله طالقانی، نهضت آزادی را تشکیل داد. آیت‌الله طالقانی رابطه بسیار خوبی با امام خمینی داشت و امام مقاومت این روحانی بلند پایه را در برابر شاه تحسین می‌کرد. بازرگان بعد از سال ۱۳۴۰، به خاطر داشتن انگیزه‌های سیاسی و دینی و مخالفت با رژیم، سال‌های زیادی را در زندان به سر برد، یعنی دقیقاً زمانی که حضرت امام نیز رهبری نهضت اسلامی را آغاز نمود. از نظر سیاسی نقطه قوت دیگر بازرگان - که از دید و نظر امام مخفی نبود- نپذیرفتن هر نوع سمت و مقامی در دو دهه آخر رژیم پهلوی بود. مهم‌تر از عوامل ذکر شده، شیوه مدیریت و تصمیم‌گیری امام، بر اساس مشورت و اعتماد به دوستان مبارز و مجاهد خویش بود. بنابراین انتخاب بازرگان تا حدودی به علت رابطه نزدیک وی با شهید مطهری بود. خود بازرگان در این زمینه گفته است که پیشنهاد رسیدگی به مسئله نفت که به‌زعم خیلی از افراد مقدمه‌ای برای نخست‌وزیری وی به شمار می‌رفت، از جانب شهید مطهری بوده است. آقای علی‌اکبر ناطق نوری نیز بر نقش استاد مطهری در انتخاب آقای بازرگان تأکید دارد:

در روی کارآمدن بازرگان، آقایان مطهری و بهشتی نقش داشتند، اما کسی که این انتخاب امام را تا آخر قبول نداشت و شجاعانه نقطه نظراتش را به امام می‌گفت، مرحوم ربانی شیرازی بود...».

■ **آیت‌الله طالقانی، مخالف نخست وزیری بازرگان**

از نکات جالب در باب انتخاب مهندس مهدی بازرگان به نخست وزیری، مخالفت آیت‌الله طالقانی با این تصمیم است. او اعتقاد داشت که قاطعیت و قدرت مدیریت یک نخست وزیر انقلابی، در این دوست دیرنش وجود ندارد! در مقالی که بر تارنمای مرکز اسناد انقلاب اسلامی نشر یافته، در این فقره آمده است:

«آیت‌الله طالقانی پس از پایان جلسه مدرسه رفاه، به بعضی از اعضای دفتر و خانواده‌اش گفت مسئله تعیین مهندس بازرگان به عنوان نخست وزیر مطرح بود، من به هر حال این مسئله را تأیید کردم، ولی به نظر من بازرگان به درد این کار نمی‌خورد. ایشان آدم خوبی است، ولی مرد قاطع و مدیری برای پیشبرد انقلاب نیست به نظر من ایشان می‌تواند به عنوان وزیر انتخاب شود نه نخست‌وزیر یک دولت انقلابی... بدون تردید مهندس بازرگان، سمبل جریان فکری و سیاسی نهضت آزادی است. از آن‌سو نباید فراموش کرد که آیت‌الله طالقانی، نزدیک‌ترین و آشناترین فرد به آقای بازرگان بود. طالقانی در بازرگان، توانایی همگامی و هماهنگی با سیاست‌ها و تحولات انقلابی را نمی‌دید. با شناخت عمیقی که طالقانی از نهضت آزادی و به ویژه بازرگان داشت، صلاحیت آنها را برای تصدی یک دولت انقلابی مورد تردید قرار می‌داد... البته پس از انتخاب بازرگان، امام و آیت‌الله طالقانی چاره‌ای جز تأیید، حمایت و همکاری نداشتند. پس از پیروزی انقلاب اسلامی و استقرار دولت موقت، همانگونه که برای برخی قابل پیش‌بینی بود، او نتوانست انتظارات را برآورده نماید. زمانِ دولت بازرگان به ویژه شخص ایشان، به آه و ناله و شکایت یا گفتن پند و اندرز در رادیو و تلویزیون سپری شد. به دلیل تعارض دیدگاه‌های نهضت آزادی - که به طور عمده در شکل دولت موقت اعمال می‌شد- با دیدگاه‌های خط امام، جدی‌ترین چالش بین این دو جریان پدیدار شد. تقابل مواضع در مواردی چون نقش روحانیت و نیروهای خط امامی در مدیریت اجرایی کشور، محاکمه سران رژیم پهلوی - که عمدتاً به مذاق نهضتی‌ها خوشایند نبود- یا مصادره اموال، رابطه با ایالات متحده امریکا، نقش نهادهای انقلابی در فرآیند حکومت جدید، مناسبات با نهضت‌های آزادی بخش جهان اسلام و صدور انقلاب و... کار را به جایی کشانید که همه به این نتیجه رسیدند، دولت نهضت آزادی فاقد مشی اسلامی و انقلابی است....»

■ **اصالت دادن به خود، ضعف بزرگ بازرگان**

در فراز پی‌آمده، ما همچنان در پی‌یافتن پاسخ این پرسش هستیم که چرا بازرگان؟ طبعاً همانگونه که اشارت رفت، افراد فراوانی به فراخور اندیشه و برداشت خویش، در این باره سخن گفته‌اند. در زمره ایشان، زنده یاد آیت‌الله عباسعلی عمید زنجانی است که اعتقاد دارد، امام خمینی را عادت بر این بود که از توانایی تمامی نیروهای موجود تا سرحد امکان استفاده شود، مگر آنکه ایشان خود نخواهند با جریان عمومی انقلاب و نظام همراه باشند:

«یکی از خط مشی‌های حضرت امام این بود که از افراد تا آنجایی که امکان دارد استفاده بشود، تا آن لحظه‌ای که ثابت بشود که غیر قابل استفاده هستند. ما اصلاً انتظار علم غیب از امام نداریم و نباید هم داشته باشیم. در زندگی پیامبر(ص) و امیرالمؤمنین(ع) هم ما می‌بینیم که از نیروها صرف‌نظر از عاقبت و آینده آنها استفاده می‌شود، طبعاً این کار برای امام بدون ادعای علم غیب، کاملاً طبیعی به نظر می‌رسد. از همان روز اول نه تنها امام، بلکه دیگران نیز سلیقه و اسلوب آقای مهندس بازرگان را می‌دانستند. وابستگی که آقای بازرگان، به آقای شریعتمداری و دارالتبلیغ داشت، اصولاً آقای بازرگان به نهضت آزادی وابسته بود و در عمق یک پیوستگی هم با جبهه ملی داشت، چون از انشعابیون مسلمان جبهه ملی بود. همه اینها جرقه‌هایی را می‌زد که آقای مهندس بازرگان می‌تواند یا نمی‌تواند؟ وقتی که آقای مهندس بازرگان اعلام کرد فراجناحی عمل خواهد کرد و امام در فرمان خود این نکته را یادآوری کرده بود که دولت جدید منهای وابستگی‌های حزبی و جناحی، یعنی اشاره به همان نهضت آزادی بود که باید به صورت فراجناحی عمل کند. لذا خیلی‌ها این وسوسه را داشتند که آقای مهندس بازرگان بالاخره از این وابستگی‌ها خودش را می‌تواند دور کند یا نمی‌تواند؟ در هر حال مهندس بازرگان یکی از اشتباهاتش این بود و به همین دلیل آن جمله معروف را در تلویزیون، در منظر عمومی زد و گفت: دسته را به ما داده‌اند ولی تیغه دست ما نیست!... اینها نشان می‌داد که در عمل، مهندس بازرگان نمی‌تواند در خط باقی بماند، اما بالاخره موقعیتش به نحوی بود که باید به وی فرصت داده می‌شد. اگر مهندس بازرگان یک حالت انعطاف می‌داشت و قابلیت خروج از آن سلیقه و تعصب خاص و آن چارچوب بسته را از خود نشان می‌داد، کاملاً می‌توانست اهداف امام و انقلاب را پیاده کند و در نتیجه می‌توانست بسیار مفید هم باشد. البته من می‌خواهم به نحوی تعبیراتم توهین‌آمیز نباشد، ولی چیزی شبیه خودخواهی یا چیزی شبیه به اینکه خود و آرای خود را اهمیت و اصالت بیشتر دادن از نقطه ضعف‌هایی بود که او را از خط امام دور کرد....»

■ **دولت موقت، ماجرای کردستان و یک علامت سؤال بزرگ**

مروری بر کارنامه دولت موقت در دوران مسئولیت، از مهم‌ترین سرفصل‌های داوری درباره آن قلمداد می‌شود. آن مقطع موسم جدایی طلبی برخی عناصر و جریانات، در نقاط گوناگون کشور به ویژه منطقه کردستان بود و عملکرد دولت به جای حل موضوع، به جنبه‌های منفی آن دامن می‌زد. حجت‌الاسلام والمسلمین علی‌اکبر ناطق‌نوری در خاطرات خود، موضوع را اینگونه تحلیل کرده است:

«معتقدم مقصر اصلی در جنایات کردستان، دولت موقت بود. مرحوم شهید سپهبد قرنی که رئیس ستاد مشترک بود و دوران جوانی‌اش را در کردستان گذرانده بود، می‌گفت من کردستان را می‌شناسم، اگر آن را در اختیار من بگذارید، بحرانش را حل می‌کنم و معتقد بود اشرار و ضد انقلاب با ناز مشکل‌شان حل نمی‌شود، باید با اینها برخورد قاطع شود، اگر اقتدار حکومت مرکزی نزد اینها ضعیف باشد، دست به شورش می‌زنند. اما متأسفانه دولت موقت بسیار ضعیف عمل کرد، حتی در نامه‌هایی که اعضای دولت موقت می‌نوشتند، توصیه می‌کردند که عزالدین حسینی و قاسملو را تحویل بگیرید! در نخست‌وزیری جلسه که تشکیل می‌دادند، یک طرف میز ضد انقلاب و طرف دیگر تیمسار قرنی، طرف ضد انقلاب را بالا می‌نشاندند و فرمانده لایق را پایین! تا قرنی می‌خواست حرفی بزند، اشاره می‌کردند شما چیزی نگویید. با چنین رفتاری، ضد انقلاب پروبال گرفت. یونسی استاندار کردستان هم از خودشان بود. هر چه پول به کردستان داده می‌شد، استاندار براساس تحلیل لیبرالی خود خرج می‌کرد تا به اصطلاح خودشان حسن نیت نشان بدهند. پول‌ها به دست کومله و دموکرات می‌افتاد و به این طریق، بر ضدنظام مسلح می‌شدند. زمانی که پادگان سنندج سقوط کرد، از فاصله استانداری تا پادگان چند صد نفر شهید شدند تا پادگان را نجات بدهند و شهید صیاد شیرازی با کلاه سبزهایش و بچه‌های با اخلاص سپاه و ارتش و شهید بروجردی و کاظمی و شهرام‌فر، تلاش‌های طاقت‌فرسایی را انجام دادند تا کردستان آرامش پیدا کند. در یکی از سخنرانی‌های خود گفتم: اگر من در کشور کاره‌ای بودم، نهضت آزادی را به خاطر جنایاتشان در کردستان محاکمه می‌کردم و معتقد هستم اگر خون بچه‌ها در کردستان ریخته شد، به خاطر مدیریت غلط اینها و کارهای اشتباهی بود که در آنجا کرده بودند و به همین خاطر باید محاکمه شوند....»

■ **دولت موقت در پی دولتی کردن سپاه**

نقش آفرینی مسئولانه و متعهدانه سپاه پاسداران انقلاب اسلامی در آغازین ماه‌های تأسیس نظام، هماره اسباب تکدر خاطر دولت موقت بود! چه اینکه سپاه در عمل استقلال داشت و تنها خود را تابع رهبر انقلاب می‌دانست. این امر موجب شد تا دولت، رویکردهای گوناگونی را در برابر این نهاد برگزیند که دولتی کردن آن، در زمره آنها بود. سردار یوسف فروتن، ماجرا را به شرح ذیل روایت می‌کند:

«در آن زمان که سپاه در همه مسائل کشور حضور داشت، نمی‌توانست نسبت به مسائل دولت بی‌تفاوت باشد. دولت موقت سعی می‌کرد ما را به خودش وصل کند، یعنی سپاه را دولتی کند، در حالی که ما می‌گفتیم سپاه به ولی‌فقیه متصل است و فرمانده سپاه از ولی‌فقیه دستور می‌گیرد و دولت فقط موظف است از نظر مالی، سپاه را حمایت کند. این موضوع بحثی طولانی به همراه داشت و تلاش زیادی کردیم تا دولت موقت این موضوع را درک کند، به همین علت از ما خاطره خوشی نداشتند و گروهک‌های مختلف، شایعه پراکنی‌های زیادی درباره سپاه می‌کردند؛ از جمله اینکه ارتش باید منحل شود. نیروهای ارتشی را تحریک کردند که اگر شما نظامی هستید، پس این سپاهی‌ها چه می‌گویند. همچنین به ما می‌گفتند اگر شما نظامی هستید، پس این ارتشی‌ها چه می‌گویند. به خصوص اینکه در آن زمان کمیته‌ها از حالت مرکزی خارج شده و به صورت موقت مطرح شده بودند و در حالی که خود را ذینفع می‌دانستند، تحریک‌پذیر نیز بودند. منافقین هم از هر دری وارد می‌شدند تا به نوعی تشنج ایجاد کنند. وقتی مطلب به اطلاع حضرت امام(ره) رسید. ایشان با تدبیری حساب شده فرمودند: ارتش سر جای خود، سپاه هم سر جای خودش باشد....»

■ **تصمیمات سؤال برانگیز در باره ارتشیان**

رویکردهای دولت وقت در باره قوای نظامی و توان تسلیحاتی کشور، مجموعاً غریب به نظر می‌رسید! گذشته از ناسازگاری با سپاه، زنده یاد آیت‌الله‌میرزا علی‌احمدی میانجی، درباره تصمیمات این دولت درباره درجه داران و سربازان ارتش، بر این باور است:

«آقای مهندس بازرگان بعد از آنکه [به ریاست دولت موقت] انتخاب شد، چند عمل انجام داد که به‌نظر من، اعمال ایشان در برانداختن نظام کافی بود. اول: مدت‌زمان خدمت سربازی را به یک سال تقلیل داد. نتیجه این اقدام، این بود کسانی که در پادگان‌ها بودند، خدمت سربازی آنها تمام می‌شد و دیگر سربازی را برای حفاظت از مملکت نداشتیم. دوم: اعلام بازخرید نمودن درجه‌داران. آقای موسوی اردبیلی می‌گفت با اعلام این مسئله، می‌بایست تمام درجه‌داران ما ساندویچ فروش و... می‌شدند و ارتش از هم پاشیده می‌شد. سوم: قبول نکردن سربازهای فراری. قبل از پیروزی انقلاب، یادم می‌آید که من در میانه بودم. سربازهای فراری به پادگان برگشتند، اما آنها قبولشان نمی‌کردند و می‌گفتند بروید، بعداً بیایید! به همین جهت خود من که طلبه بودم، مجبور شدم برای حفاظت از پادگان میانه، ۵۰ الی ۶۰ نفر از مردم بیچاره سربازی رفته دهات خودمان را با خرج خودشان به حفاظت از پادگان بفرستم. چهارم: خدمت درجه‌داران در منطقه بومی خودشان. آقای مهندس بازرگان گفته بود، هر افسر درجه‌داری به محل خودش برود و در آنجا خدمت بکند. همین مسئله باعث شد تا مثلاً درجه‌داران کُرد در کردستان، بلوچ در بلوچستان و... جمع بشوند. سرهنگی که اکنون بازنشسته شده است، نقل می‌کرد ما هر تصمیمی که می‌گیریم، کردها متوجه می‌شوند و این بدان علت است که به غیر از من تمام کسانی که به اینجا آمده‌اند، کرد هستند، آنها دستوراتم را عمل نمی‌کنند و اسرار را به بیرون منتقل می‌کنند... به هر حال این چند عمل را که مهندس بازرگان انجام داد، به‌نظر من در برانداختن نظام کافی بود. منتها خدا این انقلاب را حفظ کرد....»

■ **دیدار سؤال برانگیز با برژینسکی**

یکی از واپسین میخ‌ها بر تابوت دولت موقت، ملاقات اعلام نشده مهدی بازرگان با زبیگنیو برژینسکی مشاور امنیتی کارتر رئیس‌جمهور امریکا بود که در داخل کشور واکنش‌ها و اعتراضاتی فراوان برانگیخت. اعضای این دولت در پی این بازتاب‌ها - که تا مدتی ادامه یافتند- روایت‌های متناقضی بیان کردند. در مقالی بر تارنمای فوق آمده، روایت‌های پیش گفته و تناقضات آنها، این چنین ارزیابی شده است:

«در آبان ۱۳۵۸، مهدی بازرگان رئیس دولت موقت که همراه وزیر خارجه و چند تن از وزرا جهت شرکت در جشن سالگرد استقلال الجزایر به این کشور سفر کرده بود، ساعتی پس از رسیدن به الجزیره و پیش از ملاقات با رئیس‌جمهور الجزایر، یک ملاقات محرمانه، بدون حضور خبرنگاران و عکاسان، با زبیگنیو برژینسکی مشاور امنیتی کارتر رئیس‌جمهور امریکا انجام داد که یک‌ساعت و نیم به طول انجامید. در ۲۷ شهریور ۱۳۵۹ ابراهیم یزدی در جلسه مجلس شورای اسلامی، متناقض با مطالب بیان‌شده توسط بازرگان، جریان را با چاشنی مظلوم‌نمایی بدین گونه شرح داده است: شما به وزیر خارجه‌تان اعتراض می‌کنید که چرا با یک دیپلمات خارجی ملاقات کرده، آن هم ما ملاقات نکردیم، او [برژینسکی] عیناً مثل شِمر ابن ذی‌الجوشن که شب عاشورا به دیدن ابوالفضل رفت، به دیدن آقای مهندس بازرگان آمد. مهندس بازرگان هم گفتند چه کنیم او را بپذیریم یا نپذیریم؟... این در حالی است که مهندس بازرگان بیان داشته بود: آقای دکتر یزدی اطلاع داشت و من هم به ایشان گفته بودم که در آن جشن استقلال ترکیه که نهار مهمان بودیم، کاردار اطلاع داد شما که می‌روید الجزایر، آقای برژینسکی هم به آنجا می‌آید، بنابراین احتمال دارد به ملاقات شما بیاید. این را آقای دکتر یزدی می‌دانست. به گفته بازرگان دو روز قبل از عزیمت من به الجزایر، کاردار سفارت امریکا در تهران به من اطلاع داد که برژینسکی مایل است هنگام اقامت من در الجزایر، ملاقات و مذاکره انجام دهد و امروز این دیدار انجام شد، این درحالی است که رابرت گیتس - که در دوره دوم ریاست جمهوری جورج دبلیو بوش وزیر دفاع شده بود- طی سخنانی در دانشگاه ملی امور دفاعی امریکا اعلام کرد من در نخستین ملاقات (پس از انقلاب ایران) میان یک مقام ارشد دولت امریکا و مقام‌های ممتاز دولت ایران در الجزیره، در پایان اکتبر ۱۹۷۹ حضور داشتم. نخست وزیر (مهندس بازرگان)، وزیر دفاع (مصطفی چمران) و وزیرخارجه (ابراهیم یزدی) ایران خواستار ملاقات با برژینسکی شدند که برای مراسم بیست‌وپنجمین سالگرد انقلاب الجزایر در الجزیره به سر می‌برد و من هم با او بودم. برژینسکی از خواست برای یادداشت برداشتن همراهش بروم... به هر صورت آنچه مهم است، اطلاع ابراهیم یزدی از جریان دیدار است. وی بعد از این تاریخ و قبل از سفر به الجزایر، به تنهایی به ملاقات امام رفت ولی لازم ندید که ایشان را از جریان ملاقات با مشاور امنیتی رئیس‌جمهور امریکا مطلع نماید....»

در ۲۷ شهریور ۱۳۵۹ ابراهیم یزدی با چاشنی مظلوم‌نمایی، دیدار الجزایر را بدین‌گونه شرح داده است: «شما به وزیر خارجه‌تان اعتراض می‌کنید که چرا با یک دیپلمات خارجی ملاقات کرده، آن هم ما ملاقات نکردیم، او [برژینسکی] عیناً مثل شِمر ابن‌ذی الجوشن که شب عاشورا به دیدن ابوالفضل رفت، به دیدن آقای مهندس بازرگان آمد. مهندس بازرگان هم گفتند: چه کنیم او را بپذیریم یا نپذیریم؟...»

آیت‌الله سیدمحمود طالقانی پس از پایان جلسه مدرسه رفاه درباره انتصاب رئیس دولت موقت انقلاب اسلامی، به بعضی از اعضای دفتر و خانواده‌اش گفت: «مسئله تعیین مهندس بازرگان به عنوان نخست وزیر مطرح بود، من به هر حال تأیید کردم این مسئله را ولی به نظر من بازرگان به درد این کار نمی‌خورد! ایشان آدم خوبی است، ولی مرد قاطع و مدیری برای پیشبرد انقلاب نیست. به نظر من ایشان می‌تواند به عنوان وزیر انتخاب شود، نه نخست‌وزیر یک دولت انقلابی...»

۱۳۵۸، نماز جمعه تهران، مهدی بازرگان و ابراهیم یزدی

جوان Pishkhan.com

گزارش

سیداحمد هاشمی اشکا

آبرسانی، گام بزرگ انقلاب برای توسعه روستاها

اجرای طرح جهاد آبرسانی مشکلات آبی مناطق محروم را رفع می‌کند

بعد از پیروزی انقلاب اسلامی صنعت آب و فاضلاب با رشد قابل توجه و خدمات گسترده و فراگیر همراه بود. این خدمات نه تنها در گستره شهرهای بزرگ بلکه در دور افتاده‌ترین روستاها و مناطق محروم نیز به چشم می‌آید. بر اساس آمارها تاکنون به بیش از ۹۰ درصد روستاهای کشور آبرسانی شده اما در کنار اقدامات قبلی، حالا دولت سیزدهم طرح جهاد آبرسانی را با هدف رفع مشکلات آبی مناطق محروم و آبرسانی دائم به نقاطی که پیش‌تر از تأمین مایه حیات محروم بودند در دستور کار قرار داده است. کاری که می‌تواند در کمترین زمان نیاز تمام روستاهای ایران به آب بهداشتی را مرتفع سازد.

■■■

در کل استان‌های ایران مجموعاً حدود ۵۹ هزار و ۶۰۰ روستا وجود دارد که حدود ۲۰ میلیون و ۷۰۰ هزار نفر جمعیت را در دل خود جای داده‌اند. ضمن اینکه از این تعداد ۳۹ هزار و ۱۰۰ روستا با جمعیت ۲۰ میلیون و ۲۰۰ هزار نفر جزو روستاهای بالای ۲۰ خانوار هستند.

اما نکته قابل تأمل اینکه هم اکنون ۱۶ هزار و ۵۱۶ روستا با جمعیت یک میلیون و ۳۰۰ هزار نفر فاقد آب هستند، همچنین ۸ هزار و ۴۲۳ روستا با جمعیت حدود ۲/۵ میلیون نفر در زمینه آبرسانی به‌طور خودگردان عمل کرده و آب مورد نیاز خود را تأمین می‌کنند.

■ نیاز روستاها به شبکه آب بهداشتی

روستاها در پیش از انقلاب کمترین امکانات را داشتند و بیشترین بیماری‌ها در این مناطق شیوع پیدا می‌کرد. شاید علت را باید در چشمه‌ها، قنات‌ها و آب‌انبارها جست‌وجو کرد که تنها منابع آبی بودند برای تأمین کننده آب مورد نیاز شرب و کشاورزی روستاییان بودند. به همین خاطر ورود بسیاری از ویروس‌ها و آلودگی‌ها به این منابع موجب بروز برخی بیماری‌های سخت و بعضاً فوت زیادی از هموطنان می‌شد. بر همین اساس ایجاد شبکه‌های بهداشتی آب از جمله نیازهایی بود که پس از انقلاب به شدت مورد توجه قرار گرفت. هر چند حدود سه دهه است که ایران با کمبود بارش‌ها و پدیده خشکسالی روبه‌رو شده اما با گذری به استان‌ها می‌توان متوجه شد اقدامات بسیار خوبی در جهت تأمین آب شرب سالم و بهداشتی روستاها صورت گرفته است. ایلام هم در لیست استان‌هایی قرار دارد که به‌رغم بارش‌های خوب و موقعیت جغرافیایی که دارد همیشه از کمبود آب می‌نالیده.

در این استان قبل از انقلاب تنها هشت درصد جمعیت روستاها از آب شرب بهداشتی بهره‌مند بودند در حالی که این رقم بعد از پیروزی انقلاب اسلامی به ۹۸ درصد افزایش یافته است. وقتی انقلاب به ثمر نشست تأسیس آبفار روستایی در ایلام در دستور کار قرار گرفت و با راه‌اندازی آن، آبرسانی به روستاها با رعایت اصول بهداشتی آغاز و تعداد روستاهای بیشتری تحت پوشش این شرکت درآمد. مقایسه وضعیت آب شرب روستاهای استان بعد از انقلاب با قبل از انقلاب بیانگر پیشرفت‌های چشمگیر در این حوزه است. اکنون با اجرای صدها طرح و پروژه آبرسانی کلان در ایلام شاهد افزایش تعداد روستاهای تحت پوشش از ۹ روستا به ۴۹۲ روستا با جمعیتی حدود ۱۷ هزار نفر هستیم که به جرئت باید گفت یکی از گام‌های بزرگ در راستای توسعه و عمران و رفع محرومیت است.

قبل از انقلاب شاخص بهره‌مندی روستایی ایلام در بخش آب صفر بود ولی هم اکنون به ۷۶ درصد رسیده که بالاتر از متوسط کشور قرار دارد. همچنین در بحث شاخص‌های میکروبی و کلرسنجی، استاندارد جهانی و کشور ۹۵ درصد است که این شاخص در شرکت آب و فاضلاب روستایی استان ایلام ۹۹ درصد ثبت شده است.

■ تشنگی اصفهان در کنار زاینده رود

اصفهان از جمله استان‌هایی است که به خاطر وجود زاینده رود چنین برداشت می‌شد که روستاهایش هم در تأمین آب مشکلی ندارند. اما حقیقت این است که این منطقه به شدت نیازمند رسیدن آب شرب به بیشتر نقاطش بود و بعد از انقلاب افزایش ۱۰ برابری آبرسانی به روستاها نقطه عطفی در این استان به شمار می‌آید. هم اکنون یک هزار شهر و روستا در اصفهان دارای آب آشامیدنی سالم هستند.

براساس گزارش‌های رسمی، طول خطوط انتقال آب پیش از انقلاب که ۱۵۰ کیلومتر بود این روزها به بیش از ۵ هزار و ۵۰۰ کیلومتر رسیده که افزایش بیش از ۳ هزار و ۸۰۰ درصدی را نشان می‌دهد. ضمن اینکه طول شبکه توزیع آب اصفهان اکنون افزون بر ۱۷ هزار و ۵۰۰ کیلومتر تخمین زده می‌شود که با قبل از انقلاب قابل مقایسه نیست. به گفته مدیرعامل شرکت آب و فاضلاب اصفهان، جمعیت استان پیش از انقلاب اسلامی حدود ۲ میلیون و ۳۰۰ هزار نفر بود و اکنون به حدود ۵ میلیون نفر رسیده که رشد ۲۱۷ درصدی را نشان می‌دهد.

حسین اکبریان با تأکید بر اینکه در حال حاضر چهار تصفیه خانه آب در این خطه با ظرفیت تصفیه بیش از ۱/۱ میلیون متر مکعب در شبانه روز فعالیت دارد، به وضعیت آب و فاضلاب در سال ۵۷ گریزی زده و ادامه داد: «در آن زمان ۱۱۴ هزار انشعابات آب در این استان وجود داشت که اکنون به یک میلیون و ۴۵۰ هزار رسیده است. شمار شهرها و روستاهای زیر پوشش این استان به ترتیب ۱۰ و ۹۴ بود که اکنون به بیش از یک هزار افزایش یافته است.»

■ آبرسانی به منطقه‌ای خشک

خراسان جنوبی همیشه نامش با کمبود آب و خشکسالی عجین بوده. جایی که هنوز هم کاهش بارش‌ها به عنوان دردی بزرگ تمام عرصه‌ها از کشاورزی تا صنعت و حتی زندگی روزمره مردمانش را به چالش کشیده است. اما خوب است بدانیم در ابتدای پیروزی انقلاب اسلامی در خراسان جنوبی فقط ۱۱ روستا از آب آشامیدنی برخوردار بود در حالی که با اقدامات جهادی صورت گرفته امروز ۱۰۱۳ روستا از مزایای آب شرب سالم برخوردار شده‌اند که از مهم‌ترین دستاوردهای نظام اسلامی محسوب می‌شود.

در همین راستا مدیرعامل شرکت آب و فاضلاب خراسان جنوبی از افتتاح ۱۶ پروژه با اعتبار ۳۴۰ میلیارد ریال همزمان با دهه مبارک فجر خبر داده که با بهره‌برداری از این طرح‌ها ۱۶ هزار نفر از مزایای آن بهره‌مند می‌شوند.

مهدی دوستی گفت: «در مناطق روستایی ۱۵ پروژه آبرسانی پایدار به بهره‌برداری رسیده که مردم روستای رزگ از توابع شهرستان بیرجند، روستاهای سیدآباد، میرآباد، خونیکسار، تخته جان، گیت، آنیک از توابع شهرستان درمیان، روستاهای حسن‌آباد سر کل، حسین‌آباد آبله، تل عارف، جان محمود، شیبر، اسدآباد، حسن آباد، حسنعلی از توابع شهرستان نهبندان از مزایای آب آشامیدنی پایدار برخوردار شدند.»

به گفته این مسئول حدود ۱۱ کیلومتر شبکه جمع‌آوری فاضلاب و نصب ۳ هزار فقره انشعاب فاضلاب در مرکز استان اجرایی شده که برای بهره‌برداری از این پروژه‌ها شش مخزن با ظرفیت ۵۵۰ مترمکعب، دو ایستگاه پمپاژ، ۳۴ کیلومتر خط انتقال و ۳۲ کیلومتر شبکه توزیع احداث شده است.

بوشهر پایلوت برگزاری نخستین دوره تربیت مربی آموزش قرآن

بوشهر

نخستین دوره تربیت مربی آموزش قرآن کشوری به میزبانی استان بوشهر برگزار می‌شود.

رضا درویشی رئیس دانشگاه فرهنگیان استان بوشهر با بیان اینکه افتخار داریم در ایام اعیاد رجب و میلاد امام علی(ع) و دهه فجر برگزار کننده نخستین دوره تربیت مربی آموزش قرآن باشیم، گفت: همکاران ما در پردیس‌های استان و مدیریت استانی تلاش بسیاری داشته‌اند تا این دوره به نحو احسن برگزار شود و همه آنها مجدانه پای کار بوده تا میزبانی شایسته برای این جشنواره باشیم. وی با اشاره به اینکه این دوره به همت اداره کل فرهنگی معاونت فرهنگی و اجتماعی دانشگاه فرهنگیان در ماه جاری در پردیس علامه طباطبایی بوشهر برگزار خواهد شد، افزود: در این دوره میزبان اساتید درس آموزش قرآن کریم دانشگاه فرهنگیان از استان‌های نیمه جنوبی کشور شامل سیستان و بلوچستان، کرمان، یزد، هرمزگان، فارس، چهارمحال و بختیاری، لرستان، کهگیلویه و بویراحمد، خوزستان، ایلام و بوشهر هستیم. این مسئول ادامه داد: قطعاً برگزاری این دوره نه تنها می‌تواند در ترویج فرهنگ قرآنی و تعمیق فضائل آن در جامعه دانشجو معلمان این دانشگاه تأثیرگذار باشد بلکه در آینده که آنها به عنوان معلم جذب نظام آموزش و پرورش می‌شوند در حوزه دانش‌آموزان نیز تأثیرگذار خواهد بود و باید به طراحان این دوره آفرین گفت. درویشی گفت: دانشگاه فرهنگیان استان بوشهر در سه حوزه اجرای مفاد این رهنامه حائز رتبه نخست کشوری شد که جا دارد از زحمات، پیگیری‌ها و دلسوزی‌های همه همکاران گرانقدرم در پردیس‌ها و مدیریت استانی این دانشگاه صمیمانه تقدیر و تشکر کنم. وی افزود: این مرکز علمی در بخش ارزیابی کیفیت عملکرد مدیریت‌های امور پردیس‌های استانی دانشگاه فرهنگیان رتبه نخست کشور را از آن خود و دانشگاه فرهنگیان استان همدان و یزد به ترتیب مقام دوم و سوم را کسب کردند. رئیس دانشگاه فرهنگیان استان بوشهر گفت: در اجرای این رهنامه رتبه نخست به پردیس برادران دانشگاه فرهنگیان استان بوشهر تعلق گرفت و پردیس‌های برادران در مازندران و همدان رتبه‌های دوم و سوم کشور را کسب کردند. درویشی افزود: همچنین در حوزه ریاست، روابط عمومی و تعاملات استانی و فرهنگی رتبه نخست در میان پردیس‌های برادران به پردیس علامه طباطبایی برادران دانشگاه فرهنگیان استان بوشهر رسید.

فعالیت ۵۰۰ جهادگر در قرارگاه آسیب‌های اجتماعی البرز

البرز

در حال حاضر ۵۰۰ جهادگر بسیجی و فعال اجتماعی در قرارگاه آسیب‌های اجتماعی استان البرز با هدف کمک به خانواده‌های کم‌برخوردار فعالیت می‌کنند.

محمدجواد کاظمینی مدیرکل امور اجتماعی استانداری البرز گفت: در حال حاضر یک میلیون نفر از جمعیت حدود ۳ میلیون نفری استان در مناطق حاشیه‌نشین سکونت دارند و تلاش بر این است با معضلات اجتماعی تهدید کننده خانواده‌ها در این مناطق به صورت علمی برخورد شود. وی با اشاره به موضوع آسیب‌های اجتماعی البرز، افزود: وجود چهار زندان، مهاجرت بی‌رویه سالانه حدود ۱۰۰ هزار نفر، حاشیه‌نشینی و عدم تعلق سرزمینی و بی‌هویتی از جمله مشکلات حوزه اجتماعی این استان است. این مسئول ادامه داد: وظایف دستگاه‌های اجرایی و فرهنگی برای پیشگیری، کنترل و کاهش آسیب‌های اجتماعی استان البرز تعیین شده است. کاظمینی به علل و چرایی آسیب‌های اجتماعی در استان البرز اشاره کرد و افزود: ضعف بنیان خانواده و افزایش نرخ طلاق، حاشیه‌نشینی، ضعف کانون‌های هویتی، ناکارآمدی مدیریتی در جلب اعتماد مردم، کمبود زیرساخت‌های فرهنگی و گردشگری از جمله این علل هستند. وی با اشاره به فعالیت ۵۰۰ جهادگر بسیجی و فعال اجتماعی در قرارگاه آسیب‌های اجتماعی البرز، ادامه داد: برای بررسی آسیب‌های اجتماعی، قرارگاه اجتماعی در استان شکل گرفته که در آن ۱۱ کمیته در حوزه‌هایی مانند بهداشت و درمان، فرهنگی و مذهبی، رفاهی و مسکن، آموزش و حرفه آموزی تعریف شده است. مدیرکل امور اجتماعی استانداری البرز یادآور شد: در اولین نشست قرارگاه اجتماعی استان البرز با حضور جانشین وزیر کشور در طرح محرومیت‌زدایی و توانمندسازی محلات کم‌برخوردار در طرح ۲۰۲۰ برای استان ۵۵ محله تعیین شد. کاظمینی با بیان اینکه ۶۶ محله کم‌برخوردار در استان شناسایی شده است، گفت: از هفت شهرستان تابعه این استان دو شهرستان طالقان و اشتهارد عاری از مناطق کم‌برخوردار هستند. وی با بیان اینکه مسکن خانوارها واجد شرایط و نیازمند در قالب طرح نهضت ملی مسکن در استان البرز تأمین خواهد شد، افزود: نام‌نویسی مسکن برای یک هزار و ۴۶۰ خانوار ساکن در مناطق محروم و کم‌برخوردار این استان در سال جاری انجام شد.

بهره‌برداری از طرح‌های اقتصاد مقاومتی در ملایر

همدان

کارگاه‌های اقتصاد مقاومتی، شامل کارگاه صنایع پلی‌استر، فیلمبرداری، عکاسی و محصولات ترشیجات و شوریجات در شهرستان ملایر به بهره‌برداری رسید.

حمیدرضا آقابیگی مسئول بسیج سازندگی سپاه ناحیه ملایر در حاشیه بهره‌برداری از طرح‌های اقتصاد مقاومتی این شهرستان از فعالیت ۱۸۰ گروه جهادی در سطح شهرستان خبرداد و گفت: به همت گروه جهادی گیاه واره و حمایت‌های بسیج سازندگی مبلغ ۴۸ میلیارد تومان در راستای ایجاد دهکده اقتصاد مقاومتی و ایجاد ۳۵ کارگاه تسهیلات جذب شده که شش کارگاه آن افتتاح و به بهره‌برداری رسید. وی از افتتاح دو کارگاه خیاطی خبرداد و افزود: برای اجرای این طرح ۲۰۰ میلیارد ریال تسهیلات از بسیج سازندگی اعطا شده است. این مسئول همچنین از افتتاح نمایشگاه اقتصاد مقاومتی شامل محصولات دهکده اقتصاد مقاومتی خبرداد و گفت: با توجه به قرارداد منعقد شده بین بسیج سازندگی و کمیته امداد امام خمینی(ره) مبنی بر احداث ۴۰ منزل مسکونی توسط گروه‌های جهادی، تاکنون ۲۰ پروژه تحویل بسیج سازندگی شده است.

اعطاء ۱۵۸ هزار و ۵۵۵ برگ سند روستایی و شهری در گیلان

گیلان

۱۵۸ هزار و ۵۵۵ برگ سند روستایی و شهری پس از صدور به صاحبان این املاک در استان گیلان اهدا شد.

اسدالله عباسی استاندار گیلان در آئین اعطای ۱۵۸ هزار و ۵۵۵ برگ سند روستایی و شهرهای زیر ۲۵ هزار نفر این استان که به صورت نمادین در روستای کلشتاجان از توابع شهرستان لاهیجان برگزار شد، با ابراز خرسندی از حضور در بین مردم این روستا گفت: مدیران دستگاه اجرایی در گیلان براساس اسناد بالادستی و سیاست ابلاغی مقام معظم رهبری و دولت مردمی و انقلابی به صورت جهادی در این استان در حال فعالیت هستند. وی با اشاره به اعطای بیش از ۹ هزار سند بنیاد علوی در این استان افزود: هفته گذشته با حضور رئیس بنیاد مستضعفان سند بنیاد علوی که توسط رژیم پهلوی غصب شده بود به دست روستائیان رسیده و تاکنون ۹۲۰۰ سند برای مردم و روستائیان گیلان صادر شد. نماینده دولت در گیلان با تأکید بر لزوم توجه بر ادامه‌دار بودن اعطای سند روستایی تصریح کرد: اعطای ۴۸۸۶ سند روستایی در استان اقدامی بسیار مهم و قابل تأمل است زیرا منجر به تعیین تکلیف بخش اعظمی از اراضی روستایی شده است.

پروژه‌های فرودگاه گرگان تا پایان سال تکمیل می‌شود

گلستان

چند پروژه فرودگاهی گرگان از جمله ساختمان یگان پلیس و حفاظت هواپیمایی تا پایان سال جاری تکمیل و به بهره‌برداری می‌رسد.

علی متانت مدیرکل فرودگاه‌های گلستان از تکمیل و بهره‌برداری تمامی طرح‌های عمرانی فرودگاه شهدای گرگان تا پایان سال جاری خبرداد و گفت: پروژه‌های عمرانی فرودگاه‌های گرگان و کلاله با مجموع ۴۸۰ میلیارد ریال اعتبار، با سرعت و کیفیت مطلوبی در حال انجام است. وی افزود: اصلاح فضای سبز، بهسازی نمازخانه ترمینال جدید و بهسازی سالن‌های ترمینال قدیم از جمله پروژه‌هایی است که در راستای آسایش و رضایت‌مندی بیشتر مسافران انجام می‌شود. این مسئول تصریح کرد: اجرای خط کشی و علائم ترافیکی محوطه لندساید، بهسازی ساختمان یگان پلیس و ساختمان حفاظت هواپیمایی، بهسازی ابنیه و ساختمان‌های جنبی، بهسازی ساختمان و محوطه سایت‌های ناوبری، بهسازی موتورخانه گرمایش سایت درازنو، بهسازی محوطه لندساید ترمینال خارجی، بهسازی مأمورسرا و نیز بهسازی و آسفالت محوطه زمینی بخشی از اقداماتی است که تحت عنوان پروژه‌های بهسازی و عمرانی در فرودگاه گرگان در دست اقدام است. متانت با اشاره به مهم‌ترین پروژه عمرانی فرودگاه گرگان، افزود: طرح احداث منبع بتنی آب، ایستگاه پمپاژ، شبکه فاضلاب، محوطه‌سازی و پست برق فرودگاه شهدای گرگان با پیشرفت ۹۹ درصدی، آماده بهره‌برداری است. وی در خصوص آخرین وضعیت فرودگاه شهدای کلاله هم اعلام کرد: بهسازی نمای ساختمان تکنیکال بلاک به اتمام رسیده و پروژه بهسازی محوطه و پارکینگ این ساختمان، ۸۰ درصد پیشرفت داشته است.

کردستان

اهدای ۲۲۸ سری جهیزیه به نوعروسان کردستانی

۲۲۸ سری جهیزیه به نوعروسان تحت حمایت کمیته امداد استان کردستان اهدا شد.

رضا طوسی، مدیرکل کمیته امداد کردستان در مراسم اهدای نمادین ۳۶ فقره جهیزیه به نوعروسان تحت حمایت شهرستان کامیاران گفت: در سطح استان به مناسبت دهه مبارک فجر ۲۲۸ فقره جهیزیه در بین مددجویان تحت حمایت اهدا و توزیع شده است. وی افزود: این تعداد در قالب پنج قلم کالای اساسی شامل یخچال، تلویزیون، لباسشویی، اجاق گاز و جارو برقی بوده که ارزش ریالی هر فقره در حدود ۳۰ میلیون تومان و ارزش کل جهیزیه در حدود ۷ میلیارد تومان بوده است. این مسئول با اشاره به اینکه در مرحله قبل ۱۳۰۰ فقره جهیزیه اهدا شد، ادامه داد: اسفند ماه سال جاری نیز به مناسبت سالگرد تاسیس این نهاد نیز ۷۱۳ فقره جهیزیه به مددجویان کردستانی پرداخت می‌شود. طوسی با اشاره به اینکه این اعتبار در اختیار کمیته امداد کردستان طی سال جاری ۲ هزار میلیارد تومان بوده، تصریح کرد: ۵۰۰ میلیارد تومان آن در زمینه پرداخت مستمری ماهیانه، بیش از ۱۳۸ میلیارد تومان آن در بخش مسکن مددجویان، ۱۰ میلیارد تومان هزینه تحصیلی و ۹۰ میلیارد تومان نیز در قالب تسهیلات کارگشایی از طریق صندوق قرض‌الحسنه امداد ولایت پرداخت شده است.

مرکزی

۲۹ طرح کشاورزی در استان مرکزی به نتیجه رسید

۲۹ طرح کشاورزی در حوزه گلخانه‌ای، بسته‌بندی، آبیاری و فرآوری‌ها در استان مرکزی به بهره‌برداری رسید.

علی صفری رئیس سازمان جهاد کشاورزی استان مرکزی با اشاره به بهره‌برداری از ۲۹ طرح کشاورزی گفت: بسته‌بندی تخم مرغ و بلدرچین، تولید خوراک آماده طیور، انتقال آب با لوله، ایجاد باغ در اراضی شیبدار، آبیاری تحت فشار بارانی و قطره‌ای و بسته‌بندی حبوبات از جمله طرح‌هایی است که در این استان به بهره‌برداری رسید. وی افزود: ایستگاه پمپاژ و آبیاری تحت فشار، پوشش دار کردن استخر ذخیره آب کشاورزی، پسته پاک کنی، گلخانه سبزی و صیفی، سردخانه ۳ هزار تنی و انبار ۲ هزار تنی، تولید انواع نوشیدنی و دامداری صنعتی گوسفند داشتی از دیگر طرح‌هایی است که بهره‌برداری از آنها همزمان با دهه مبارک فجر صورت گرفت. به گفته این مسئول، بهره‌برداری از این طرح‌ها برای ۴۲۰ نفر در بخش کشاورزی استان مرکزی اشتغال ایجاد کرده است. صفری با بیان اینکه ۸ هزار و ۷۹۷ میلیارد و ۲۳۰ میلیون ریال منابع مالی ریالی و یک میلیون دلار منابع مالی ارزی برای بهره‌برداری از این طرح‌ها هزینه شده است، افزود: همچنین ۸ هزار و ۶۵۳ میلیارد و ۸۰۵ میلیون ریال این منابع مالی از محل اعتبارات بخش خصوصی و ۱۴۳ میلیارد و ۴۲۵ میلیون ریال توسط بخش دولتی برای بهره‌برداری از این طرح‌ها هزینه شده است.

خبر

پارسیان در مسیر تحولات بزرگ صنعتی

هرمزگان

شهرستان پارسیان در غرب استان هرمزگان در مسیر تحولات بزرگ صنعتی قرار دارد که نوید بخش رشد و توسعه بیش از پیش آن است.

احسان کامرانی معاون سیاسی امنیتی و اجتماعی استانداری هرمزگان با بیان اینکه کلنگ‌زنی پروژه‌های بزرگ پتروشیمی در منطقه انرژی بر پارسیان بخش مهمی از تحولات صنعتی شهرستان است که رهاورد آن ایجاد ظرفیت‌های جدید برای اشتغال، افزایش تولید و تسریع در توسعه و پیشرفت این منطقه است، گفت: پارسیان در کنار ظرفیت‌های صنعتی پتانسیل‌های مهمی در بخش کشاورزی و شیلاتی برخوردار است که نیازمند برنامه‌ریزی برای شکوفایی آنها است.

وی با اشاره به افتتاح پروژه‌های متعدد شهری و عمرانی در سطح استان و پارسیان، خاطرنشان کرد: همزمان با دهه فجر انقلاب اسلامی صدها پروژه عمرانی، صنعتی، تولیدی و خدماتی در سطح استان و شهرستان پارسیان افتتاح و کلنگ‌زنی می‌شود که نوید بخش رشد و شکوفایی استان است. معاون سیاسی، امنیتی و اجتماعی استانداری هرمزگان، تصریح کرد: همزمان ایام‌الله دهه فجر پروژهای عمرانی متعددی نیز در سه شهر پارسیان، دشتی و کوشکنار با اعتباری بالغ بر ۲۰ میلیارد تومان با تلاش شهرداران افتتاح و مورد بهره‌برداری قرار گرفت.

گذری بر استان‌ها

■ **خراسان رضوی:** فاطمه تارا رئیس بخش طب مادر و جنین دانشگاه علوم پزشکی مشهد گفت: نخستین عمل حذف جنین دارای اختلال در بارداری دوقلوهای همسان با استفاده از دستگاه مایکروویو ابلیشن بندناف در مشهد با موفقیت انجام شد.

■ **خراسان جنوبی:** مجید آذر مهری معاون اداره کل ندامتگاه‌های خراسان جنوبی از آزادی ۱۰۹ زندانی استان خبرداد و گفت: ۱۰۸ خانواده زندانی برای دریافت تسهیلات به کمیته امداد امام خمینی(ره) استان معرفی شده‌اند. وی افزود: همچنین از ابتدای سال تاکنون به هزار و ۳۵۱ خانواده زندانی خراسان جنوبی ۳ هزار و ۸۴۶ مورد کمک نقدی و غیرنقدی به ارزش حدود ۳۶۷ میلیون تومان شده است.

■ **مازندران:** جمشید نیکزاد رئیس جمعیت هلال احمر آمل گفت: نخستین سایت ارتباطات رادیویی جاده‌ای شمال کشور همزمان با سالگرد پیروزی انقلاب اسلامی در مرکز جمعیت هلال احمر این شهرستان بهره‌برداری شد. وی افزود: هراز تنها محور مواصلاتی و جاده‌ای شمال کشور است که ارتباطات بی‌سیم در نقاط مختلف آن برقرار است و نسبت به محورهای کندوان و گدوک تنها محوری هستیم که ارتباط بی‌سیم با تمام مناطق، پایگاه‌ها و نقاط کور منطقه لاریجان داریم.

■ **همدان:** بزرگ‌ترین شهرک گلخانه‌ای استان همدان در شهر کرفس شهرستان رزن احداث می‌شود که گلخانه‌های موجود در این مجتمع از نوع هیدروپونیک و آئروپونیک هستند. کشت هیدروپونیک بر ارائه یک محلول غنی از مواد مغذی به ریشه گیاهان از طریق غوطه‌ور کردن آنها متکی است، اما در کشت ایروپونیک، ریشه‌ها در هوا معلق می‌شوند و سپس به آرامی با نازل‌ها، اسپری مه می‌شوند تا مواد مغذی مورد نیاز آنها تأمین شود.

■ **اصفهان:** رضا شفیعی رئیس اداره جنگل کاری اداره کل منابع طبیعی و آبخیزداری اصفهان با اشاره به تدارک کاشت ۳۰۰ هزار اصله نهال برای روز درختکاری و هفته منابع طبیعی امسال، گفت: این نهال‌ها شامل گونه‌های کاج، سرو، زبان گنجشک، زیتون تلخ، توت و سنجد است که در ادارات منابع طبیعی سراسر استان توزیع و توسط شهرداری‌ها، دهیاری‌ها، مردم، شهرک‌های صنعتی و کارخانجات کشت می‌شود.

آگهی فراخوان مناقصه عمومی یک مرحله‌ای (به صورت فشرده)

شناسه آگهی: ۱۴۵۲۲۹۲ — نوبت اول

شرکت ملی گاز ایران
شرکت مجتمع گاز پارس جنوبی

شرکت مجتمع گاز پارس جنوبی در نظر دارد خدمات مورد نیاز خود را با شرایط ذیل به صورت برگزاری مناقصهٔ عمومی یک مرحله‌ای و از طریق سامانه تدارکات الکترونیکی دولت (ستاد) تأمین نماید:

شماره فراخوان در سامانه ستاد ایران	۲۰۰۱۰۹۷۲۲۴۰۰۰۰۳۹
شماره مناقصه	۱۴۰۱/۲۰۹۹
موضوع مناقصه	راهبری خودروهای سبک، نیمه‌سنگین و سنگین و تأمین و اجاره وسائط نقلیه سبک بنزینی و مینی‌بوس با راننده در پالایشگاه دوم
مبلغ تضمین شرکت در فرایند ارجاع کار	۱۴/۳۳۰/۰۰۰/۰۰۰ ریال
نوع تضمین شرکت در فرایند ارجاع کار	تضامین قابل قبول وفق آیین‌نامه تضمین معاملات دولتی به شماره ۱۲۳۴۰۲/ت۵۰۶۵۹هـ مورخ ۹۴/۰۹/۲۲ هیأت وزیران
مبلغ برآورد اولیه مناقصه	۴۱۶,۴۸۴,۱۷۹,۸۶۸ ریال
برنامه زمانی مناقصه (جزء ۴ بند الف ماده ۱۳ قانون برگزاری مناقصات)	مطابق با برنامه زمانی مندرج در سامانه تدارکات الکترونیکی دولت (ستاد)
آدرس مناقصه‌گزار	استان بوشهر، شهرستان عسلویه، شرکت مجتمع گاز پارس جنوبی، پالایشگاه دوم

■ بدیهی است کلیه فرآیند برگزاری مناقصه به صورت الکترونیکی و از طریق درگاه سامانه تدارکات الکترونیکی دولت (ستاد) به نشانی WWW.SETADIRAN.IR انجام می‌پذیرد و به پیشنهادهای ارائه شده خارج از سامانه ستاد هیچ‌گونه ترتیب اثری داده نخواهد شد.
■ کلیه مناقصه‌گران بایستی نسبت به ثبت نام در سامانه ستاد و دریافت گواهی امضای الکترونیکی اقدام نمایند.
■ مناقصه‌گران می‌توانند جهت کسب اطلاعات بیشتر به سایت WWW.SPGC.IR مراجعه و یا با شماره تلفن‌های ۳۹۵۵ و ۰۷۷۳۱۳۱۳۹۵۱ تماس حاصل فرمایند.

روابط عمومی شرکت مجتمع گاز پارس جنوبی

آگهی مناقصه عمومی از طریق سامانه ستاد

نوبت اول — شناسه آگهی: ۱۴۵۳۰۱۳

شهرداری فردیس

شهرداری فردیس در نظر دارد پروژه‌های ذیل را از طریق برگزاری مناقصه عمومی به متقاضیان واجد حداقل شرایط به شرح ذیل واگذار نماید (مشروح شرایط در اسناد مناقصه درج شده است) لذا متقاضیان می‌توانند از تاریخ انتشار آگهی (چاپ اول) تا ساعت ۱۳:۳۰ روز دوشنبه مورخ ۱۴۰۱/۱۲/۰۱ جهت خرید اسناد مناقصه به سامانه الکترونیک دولت (ستاد) مراجعه نمایند. ۱- مبلغ ۲/۰۰۰/۰۰۰ ریال به عنوان هزینه خرید اسناد می‌بایست به حساب ۴۰۰۸۱۹۶۸۸۶۴۵ به نام شهرداری فردیس از طریق سامانه الکترونیک دولت (ستاد) به آدرس www.setadiran.ir واریز گردد ۲- شرکت‌کنندگان می بایست نسبت به تحویل (صرفاً پاکت الف) اصل ضمانت‌نامه یا فیش واریز نقدی به شماره حساب ۱۰۰۸۲۳۰۰۴۱۳۹ تا پایان وقت اداری ساعت ۱۳:۳۰ مورخ ۱۴۰۱/۱۲/۱۱ روز پنج‌شنبه به آدرس فردیس- ابتدای جاده شهریار جنب پل بصیرت ساختمان منطقه دو شهرداری فردیس طبقه همکف واحد دبیرخانه اقدام نمایند و همزمان پاکات الف- ب و ج را در سامانه تدارکات الکترونیکی دولت (ستاد ایران) بارگذاری نمایند. ۳- در صورت بروز هرگونه تناقص در موارد مندرج در آگهی با سامانه ستاد، ملاک عمل سامانه ستاد خواهد بود ۴- پیشنهادات رسیده ظرف ۷۲ ساعت پس از تاریخ تحویل در کمیسیون عالی معاملات شهرداری فردیس مطرح و پس از بررسی و کنترل برنده مزایده و مناقصه اعلام خواهد شد. ۶- جهت کسب اطلاعات بیشتر به سایت www.shahrdarifardis.ir مراجعه نمایید.

ردیف	شرح عملیات	برآورد مبلغ ریالی پروژه	مبلغ سپرده شرکت در مناقصه به ریال	محل اجرا	حداقل رتبه لازم	درصد نقد و تهاتر	مدت
۱	خرید، تهیه و پخش آسفالت مکانیزه سطح شهر (شماره فراخوان ۲۰۰۱۰۵۰۲۸۸۰۰۰۱۴۹)	۱۰۹/۰۰۰/۰۰۰/۰۰۰	۵/۴۵۰/۰۰۰/۰۰۰	سطح شهر فردیس	دارای پروانه بهره‌برداری تولید آسفالت و مالکیت کارخانه آسفالت یا حداقل رتبه ۴ راه و ترابری	۱۰۰ درصد نقد	۳ ماه
۲	رنگ آمیزی ترافیکی و خط کشی محوری و عابر پیاده در معابر منطقه یک و دو (شماره فراخوان ۲۰۰۱۰۵۰۲۸۸۰۰۰۱۴۵۰)	۱۹/۰۰۰/۰۰۰/۰۰۰	۹۵۰/۰۰۰/۰۰۰	سطح شهر فردیس	حداقل ۵ راه و ترابری	۱۰۰ درصد نقد	۳ ماه

شهرداری فردیس

محمدرضا هادیلو
پرونده
وقتی روستا رنگ تولید می‌گیرد

حرکت چرخ‌های اقتصاد از کارگاه‌های کوچک و خانگی

اقتصادی به قدرتمندی زنان سرپرست خانواده «نوده‌ملک»

اقتصاد مقاومتی وقتی شیرین و دلچسب می‌شود که بتوان حاصل دسترنج گروهی را به عینه دید که چطور چراغ خانه‌ای را روشن و سفره‌ای را رنگین و لبی را خندان می‌کند. استفاده از ظرفیت‌های افراد و مدیریت آنها در مسیری که به اشتغال می‌انجامد، بهترین و کوتاه‌ترین راه برای عملی کردن اقتصاد مقاومتی است. درست مثل بسیجیان و گروه‌های جهادی در روستای «نوده‌ملک» گلستان که با ساخت کارگاه خیاطی زمینه اشتغال را برای زنان سرپرست خانوار و بدسرپرست فراهم کرده‌اند و حالا این بانوان به دنبال افزایش تولید و تعریف برندی برای شناساندن تولیدات‌شان به دیگر هموطنان هستند.

وقتی از اقتصاد مقاومتی صحبت می‌شود، به این معنی است که بتوان از کوچک‌ترین امکانات و ظرفیت‌های منطقه برای ایجاد اشتغال و کارآفرینی و کمک به کسب درآمد و امرار معاش خانواده‌ها استفاده بهینه کرد.

روستای «نوده‌ملک» از توابع شهرستان گرگان در استان گلستان این روزها شاهد فعالیت گروه‌هایی است که در قالب اقدامات جهادی، کمر همت به حل معضل بیکاری بسته‌اند.

جهادگران بسیجی با راه‌اندازی کارگاهی کوچک اما ارزشمند سرباز جنگ اقتصادی شده و برای زنان سرپرست خانوار و بدسرپرست شغل ایجاد کرده‌اند.

آنان خوب می‌دانند در صورت توانمند شدن خانواده‌ها از وقوع بسیاری از معضلات و بزه‌ها جلوگیری و فردایی بهتر برای تمام اعضا و به خصوص نوجوانان و جوانان ترسیم می‌شود.

■ شاهکار گروه‌های جهادی

چند وقتی بود که می‌گفتند خانواده‌هایی در «نوده‌ملک» به خاطر کمبود درآمد و نداشتن شغل، دچار مشکل شده‌اند و باید به دادشان رسید، به همین خاطر گروهی از بسیجیان تصمیم گرفتند با حرکتی جهادی اقدامی شایسته داشته باشند تا بتوانند به کسب درآمد زنان سرپرست خانواده کمک کنند.

در همین رابطه فرمانده پایگاه امام حسین(ع) «نوده‌ملک» با بیان اینکه یک کارگاه تولیدی خیاطی با اعتباری بالغ بر ۱۰۰میلیون تومان و با همت و حمایت بسیج سازندگی سپاه گرگان در این روستا ساخته شده است، می‌گوید: «هدف از راه‌اندازی این کارگاه کمک به اشتغال‌زایی زنان روستا خصوصاً زنان سرپرست خانوار و بدسرپرست است و بر همین اساس برای ساخت این واحد اشتغال‌زایی، زمینی به مساحت ۶۰مترمربع آماده شد و کلنگ آن دی ماه سال گذشته به زمین خورد و همه خوب می‌دانستند در حرکتی خداپسندانه شرکت کرده‌اند تا گرهی از مشکلات هم‌روستایی‌های خود باز کنند.»

مرتضی مزرعی با بیان اینکه با حضور جهادگران، کارهای ساخت‌وساز این کارگاه در مدت کمتر از یک‌چهارم زمان لازم به پایان رسید و توانستیم آن را تکمیل و تجهیز کنیم، ادامه می‌دهد: «این مرکز اشتغال‌زایی را باید شاهکار گروه‌های جهادی پایگاه امام حسین(ع) روستا بدانیم که بعد از آماده شدن در یک جشن آسمانی در ماه رمضان افتتاح شد.»

این بسیجی با تأکید بر اینکه در تمام طول کار جوانان جهادگر تنها برای رضای خدا و بدون هیچ دستمزدی کار کردند، می‌گوید: «تنها هدف جوانان کمک به اقتصاد روستا و خصوصاً خودکفایی زنان سرپرست خانوار بوده است. با ساخت این کارگاه کوچک حالا سفره چندین خانواده رنگین شده و نیاز نیست به دیگران وابسته باشند.»

> **با حضور جهادگران، کارهای ساخت‌وساز کارگاه خیاطی در مدت کمتر از یک‌چهارم زمان لازم به پایان رسید که توانایی اشتغال‌زایی برای ۲۰نفر را دارد. این مرکز را باید شاهکار گروه‌های جهادی پایگاه امام حسین(ع) روستا بدانیم**

■ استقبال از تولیدات بانوان

وقتی کارگاه تکمیل شد تعدادی از خانم‌های سرپرست خانواده در آنجا مشغول فعالیت شدند و با سفارشاتی که گرفته می‌شد، به تولید انواع لباس پرداختند.

جالب اینکه این کارگاه تجهیزات خوبی دارد و هنوز می‌تواند افراد بیشتری را جذب کند.

سرپرست بانوان کارگاه با بیان اینکه در حال حاضر هشت نفر در این کارگاه به صورت مستقیم کار می‌کنند ولی ظرفیت اشتغال‌زایی برای حداقل ۲۰نفر را داریم، می‌گوید: «یک بار بعد از پایان شرایط کرونا، تعداد چرخ‌های خیاطی را افزایش دادیم که بر اساس آن بانوان بیشتری به کار گرفته شدند و همین امر مشاغل غیرمستقیم بیشتری ایجاد کرد.»

شهربانو صفری ادامه می‌دهد: «از همان روزهای نخست کارها به خوبی پیش می‌رفت و در ابتدا لباس‌ها در این کارگاه برش می‌خورد و برای دوخت‌ودوز به کارگاه دیگری می‌رفت، اما الان همه کارها اینجا انجام و تحویل داده می‌شود.»

این جهادگر و فعال اقتصادی با بیان اینکه در همین مدت کوتاه استقبال قابل توجهی از کار بانوان شده است، تأکید می‌کند: «بازار فروش خوبی برای محصولات ما وجود دارد و در آینده نزدیک صفر تا صد کار تولید در همین کارگاه صورت می‌گیرد و محصولات تولیدی مستقیم روانه بازار فروش خواهد شد. ما می‌خواهیم یک برند مخصوص برای خودمان تعریف و به مصرف‌کننده ثابت کنیم چطور این نام را هر روز بزرگ‌تر و معتبرتر می‌کنیم.»

سرپرست بانوان کارگاه با اشاره به اینکه درخواست‌های زیادی برای پذیرش سفارش وجود دارد، می‌گوید: «مشکل ما کمبود چرخ خیاطی است، ولی زنان سرپرست خانوار می‌توانند از طریق تسهیلات کمیته امداد چرخ خریداری کنند.»

■ نیاز به حضور خیرین و مسئولان

اگر امروز کارگاهی کوچک در یک روستا توانسته است بیش از ۲۰نفر را به صورت مستقیم و غیرمستقیم به سر کار ببرد، به این معنی است که می‌توان با یک اراده و تصمیم بزرگ از هر داشته‌ای بهترین استفاده را کرد.

به همت بسیج سازندگی و حضور جهادگران، زمینه اشتغال جمعی از زنان روستا فراهم شده و تعریف درست از اقتصاد مقاومتی این بانوان را بر آن داشته است تا حالا به فکر شناساندن تولیدات خود به دیگر شهرها و استان‌ها باشند.

باید بپذیریم که روستاها بستر کار و بهترین مکان برای بزرگ‌ترین تولیدات در کشور هستند و اگر خیرین و مسئولان در این راه در کنار جهادگران قرار بگیرند، محرومیت و فقر دیگر معنی نخواهد داشت و می‌توان لبخند را بر لبان خانواده‌هایی دید که امروز برچسب نیازمند و کم‌برخوردار خورده‌اند.

احیای کارگاه‌ها و اشتغال‌زایی برای ۵هزار نفر در استان مرکزی

گذر

استان مرکزی و شهرستان‌هایش در حال اجرای برنامه‌ای هستند که با مدیریت بسیج سازندگی سپاه روح‌الله پیش می‌رود و بر اساس آن بازگشت به چرخه تولید کارگاه‌هایی که به خاطر بروز مشکلات عدیده چرخ‌های‌شان از حرکت ایستاده، در دستور کار است. این اقدام در کنار حمایت از کارآفرینان و افرادی است که می‌توانند با سرمایه‌های خرد کارهای بزرگی انجام دهند.

سال ۱۴۰۰ بسیج سازندگی سپاه روح‌الله مرکزی با تسهیلاتی که پرداخت کرد، توانست برای بیش از ۳هزار نفر اشتغال‌زایی کند و با توجه به مبلغ تسهیلات درنظرگرفته‌شده برای سال ۱۴۰۱ هدف‌گذاری برای ایجاد ۵هزار شغل توسط این سازمان در استان صورت گرفت که تاکنون اقدامات خوبی در این راستا انجام شده و مطابق برنامه پیش رفته است.

مسئول سازمان بسیج سازندگی استان مرکزی با بیان اینکه در راستای تحقق منویات امام خامنه‌ای(مدظله‌العالی) و با بهره‌گیری حداکثری از ظرفیت‌ها و منابع جهت ایجاد اشتغال برای اقشار محروم و آسیب‌پذیر در سطح استان، به ویژه روستاها، ضمن تحقق شعار اقتصاد مقاومتی، رفع فقر، پیشرفت در حوزه عدالت اقتصادی و ارتقای معیشت خانواده‌های روستایی در برنامه قرار دارد، می‌گوید: بر همین اساس بسیج سازندگی به متقاضیان واجد شرایط ایجاد اشتغال، سال گذشته بیش از ۹۰۰میلیارد ریال تسهیلات پرداخت کرده است.

سرهنگ پاسدار سعید فرامرزی ادامه می‌دهد: برای سال جاری هم با تفاهم صورت گرفته و مساعدت استانداری مرکزی مبلغ ۴هزار میلیارد ریال تسهیلات قرض‌الحسنه از محل تسهیلات تکلیفی تبصره ۱۶۰ به بسیج سازندگی اختصاص یافت که این تسهیلات در تعامل با بانک‌های ملی، ملت، تجارت، صادرات و کشاورزی و مطابق تفاهمی که با سازمان بسیج سازندگی داشته‌اند، به واجدان شرایط پرداخت شده است و می‌شود.

این مسئول ادامه می‌دهد: این تسهیلات در راستای ایجاد کارگاه‌های اشتغال و کارآفرینی و با اهدافی از قبیل حمایت از مشاغل خرد خانگی، کمک به کارآفرینی و تقویت قطب‌های تولیدی استان به جامعه هدف بسیج سازندگی پرداخت شده است.

به گفته سرهنگ فرامرزی، محوریت ایجاد اشتغال پایدار برای قشر کمتر برخوردار در تسهیلات این سازمان دیده شده و داشتن مدرک آموزشی مرتبط با موضوع طرح کسب و کار، تهیه تضامین بانکی و داشتن طرح کسب و کار از شرایط اولیه پرداخت این تسهیلات است.

مسئول سازمان بسیج سازندگی استان مرکزی می‌گوید: از اقدامات شاخص بسیج سازندگی در راستای مأموریت‌های اقتصاد مقاومتی احیای ۲۰کارگاه فرآوری گیاهان دارویی و گلاب‌گیری در روستای خاوه دلیجان است که منجر به حفظ و ایجاد ۱۰۰فرصت شغلی در این روستا شده است.

گفت‌وگو

گفت‌وگوی «جوان» با مسئول بسیج سازندگی کشور

صندوق‌هایی که با ایجاد ۳۰هزار شغل اقتصاد مقاومتی را تعریف کردند

رضا دهشیری

اجرایی شدن اقتصاد مقاومتی در روستاهایی که کمتر مسئولی به آنها سر می‌زند، نیازمند برنامه و حمایت است و مدتی است بسیج سازندگی کشور با راه‌اندازی صندوق‌های قرض‌الحسنه در اقصی نقاط کشور گام بزرگی در جهت ایجاد اشتغال و کارآفرینی برداشته است. به گفته رئیس سازمان بسیج سازندگی کشور این سازمان از میان ۲۹هزار صندوق قرض‌الحسنه فعال و اشتغال‌زا در سراسر کشور از ۱۰هزار صندوق حمایت کرده که حاصل آن ایجاد ۳۰هزار شغل بوده است. به همین بهانه سراغ سردار محمدزهرایی رفتیم تا گفت‌وگویی با ایشان داشته باشیم.

هم اکنون چند صندوق در کشور وجود دارد که مشغول خدمات‌رسانی به مردم است؟

در کل استان‌های ایران مجموعاً بیش از ۲۹هزار صندوق قرض‌الحسنه فعال وجود دارد که بسیج سازندگی از ۱۰هزار صندوق مردمی اشتغال‌زا حمایت و برای ادامه کارها برای‌شان برنامه‌ریزی کرده است. این صندوق‌ها حدود یک‌میلیون و ۳۰۰هزار نفر عضو دارند. این اعضا با پول‌های پاک و حق عضویتی که داده‌اند با دریافت تسهیلات کم‌بهره امسال نزدیک ۳۰هزار فرصت شغلی ایجاد کرده‌اند.

آیا این صندوق‌ها گامی در جهت تقویت و اجرایی کردن اقتصاد مقاومتی هستند؟

دقیقاً همین طور است. صندوق‌ها برای ایجاد انگیزه و حمایت از جوانان و خانواده‌هایی هستند که در مناطق خود می‌توانند کاری کنند اما سرمایه ندارند. سازمان بسیج مستضعفین در گام دوم در ذیل سند اعتلای بسیج برای مقاوم کردن اقتصاد و تحقق تئوری اقتصاد مقاومتی در انقلاب اسلامی، قرارگاه اقتصاد مقاومتی را تشکیل داده است. هم اقشار بیست‌ودوگانه بسیج طرح‌های اشتغال‌زا و تولیدمحور دارند و هم صندوق‌های قرض‌الحسنه و تعاونی‌هایی که مردمی هستند، از این رو به سمت اشتغال و به سمت تکمیل زنجیره‌های ارزش در محصولات مزیت‌دار پیش رفته‌اند.

با این تفاسیر صندوق‌ها می‌توانند اقتصاد مقاومتی را به صورت شبکه‌ای پیش ببرند.

بله. وقتی از اقتصاد مقاومتی صحبت می‌کنیم، منظورمان ظرفیت‌های دیده‌نشده در روستاها و مناطق دورافتاده است. شبکه عظیم اقتصاد مقاومتی که توسط مردم در اقتصاد نقش‌آفرین شده، در حال نشان دادن آثار مثبت خودش است و به همین دلیل چندی قبل همایش طلایه‌داران اقتصاد مقاومتی در سراسر کشور برگزار شد تا دوستان ما بتوانند با تبادل تجربیات خود، با قدرت و انسجام پیش بروند که ان‌شاءالله در آینده‌ای نزدیک شاهد شکوفایی اقتصاد از روستاها باشیم.

در این همایش چه کسانی حضور داشتند؟

در همایش طلایه‌داران اقتصاد مقاومتی اعضای صندوق‌های قرض‌الحسنه، تسهیل‌گران، راهبران شغلی، کارآفرینان و گروه‌های جهادی که در عرصه اقتصاد مقاومتی هستند، حضور داشتند. در کنار این همایش ملی نیز نمایشگاهی کوچک از عرضه و فروش محصولات صندوق‌های قرض‌الحسنه حضور داشتند.

اما باید توضیح بدهم که کار و تلاش جهادگران تنها اینها نیست بلکه در حوزه‌های دیگری در اقتصاد مردم‌پایه فعالیت گسترده‌ای دارند و این حضور جهادگران تنها گلی است که از باغ بزرگ چیده و در نمایشگاه‌ها به نمایش گذاشته می‌شود.

ویژگی نمایشگاه‌های بسیج چیست؟

آموزش و توانمندسازی مردم بر مبنای فرهنگ کار و تلاشی که دارند بسیار ارزشمند است، اما وقتی ایمان و تعهد به آن اضافه می‌شود، ارزشی دوچندان می‌گیرد.

تمام موارد فوق برای ما از اهمیت بالایی برخوردار است و مزیت اصلی نمایشگاه‌ها این است که محصولاتی که به فروش می‌رسد، در همان منطقه تولید شده است و هیچ وابستگی‌ای به جاهای دیگر ندارد.

در حال حاضر محصولات وارداتی به اقتصاد کشور ضربه مهلکی زده‌اند، با این حال ما هرگز سراغ اقتصاد کلان نمی‌رویم و می‌خواهیم هر منطقه به اندازه داشته‌هایش توانمند و قوی شود.

صندوق‌ها بر اساس چه قانونی به پرداخت وام می‌پردازند؟

از تبصره۱۶ تسهیلات کم‌بهره و فردمحور تا سقف ۱۵۰میلیون تومان به تولیدکنندگان کمک می‌شود، ضمن اینکه به صندوق‌های قرض‌الحسنه‌ای که در مناطق مختلف افتتاح می‌شوند، بدون تصدی‌گری و کاملاً به صورت تسهیل‌گری خدمت‌رسانی می‌شود. همچنین برای حمایت مردم ارتباط بین صندوق‌ها، بانک‌ها و دولت را برقرار کرده‌ایم و امسال هم با دولت محترم برای حمایت ۱۰هزار صندوق مردمی اشتغال‌زا تفاهم شده است و کارها شروع شده‌اند.

آیا بسیج برای شروع به کار دوباره کارگاه‌هایی که به دلایل مختلف چراغ‌شان خاموش شده است هم برنامه‌ای دارد؟

احیای صنایع متوسط و رو به پایین در دستور کار بسیج سازندگی قرار دارد. بر همین اساس تفاهم بازگشت به چرخه تولید هزار واحد صنعتی متوسط رو به پایین با دولت بسته شده که عارضه‌یابی، شناسایی نیازها، رفع موانع تسهیل‌گری و تشکیل پرونده بر عهده بسیج است و آنجا که به حقوقی و تسهیلات می‌رسد، دولت باید وارد عمل شود. برای هر واحد صنعتی یک‌میلیارد تومان در نظر گرفته شده است.

همچنین برای احداث نیروگاه‌های کوچک خانگی پنج کیلوواتی خورشیدی بر مبنای اقتصاد مقاومتی با مجلس و دولت به نتیجه رسیده‌ایم که طرح مذکور در مجلس شورای اسلامی به تصویب رسیده و با دولت برای اجرایی شدنش تفاهم شده است.

در توضیح نحوه انجام برخی کارها هم باید اعلام کنم که شیوه‌نامه‌ای با سازمان بهزیستی، کمیته امداد امام خمینی(ره) و پایگاه‌های بسیج جهت شناسایی افرادی که در حوزه اقتصادی فعال هستند به امضا رسیده و دو سامانه برای ثبت‌نام پنل‌های خورشیدی و تسهیل‌گری برای فعال کردن صنایع تولیدی ایجاد شده است.

پیشخوان Pishkhan.com

فوتبال اروپا

خطر حذف بیخ گوش مدعی قهرمانی

۱۰۰ مورد تخلف برای سیتی

مدعی قهرمانی لیگ برتر جزیره با یک چالش جدی روبه‌رو شده است. رسانه‌های انگلیسی دیروز گزارش دادند صدها تخلف مالی در منچسترسیتی از سال ۲۰۰۹ تا ۲۰۱۸ پیدا شده است و این باشگاه اکنون در خطر حذف از مسابقات قرار دارد.

لیگ برتر انگلیس اعلام کرده این باشگاه قوانین ارائه اطلاعات دقیق مالی را نقض کرده است. از جمله موارد نقض شده درآمدهای باشگاه، درآمد از طریق اسپانسرها و شرکت‌های وابسته بوده است. سیتی برای دومین بار به رعایت نکردن فیرپلی مالی محکوم می‌شود. این اتفاق می‌تواند با سنگین‌ترین جریمه روبه‌رو شود و این تیم نمی‌تواند در فصل آینده لیگ قهرمانان شرکت کند.

این باشگاه همچنین متهم است با تحقیقاتی که در دسامبر ۲۰۱۸ توسط لیگ برتر آغاز شد از ارائه کامل دستمزد مربیان زمانی که روبرتو مانچینی هدایت این تیم را بر عهده داشت نیز امتناع کرده و به عدم رعایت فیرپلی مالی متهم شده است. یوفا نیز در این راستا با سران لیگ‌های اروپایی به شدت در حال بررسی موضوع کمک‌های مالی خارج از قواعد به باشگاه‌ها برای تقویت تیم در بازار نقل و انتقالات است و جریمه معینی برای آنها در نظر گرفته است.

منچسترسیتی از انتشار این بیانیه از سوی لیگ برتر ابراز تعجب کرد. در بیانیه آمده است: «باشگاه از ارجاع این موضوع به یک هیئت مستقل برای بررسی بی‌طرفانه استقبال می‌کند، چون منابع و اسناد خوبی در اختیار داریم که مطمئن هستیم هیچ کار اشتباهی رخ نداده است.»

در سال ۲۰۲۰ یوفا، سیتی را به مدت دو سال از رقابت‌های اروپایی محروم و آنها را ۳۰ میلیون یورو جریمه کرد، اما باشگاه به این تصمیم در دیوان داوری ورزش (CAS) اعتراض و این تعلیق را لغو کرد و جریمه را به یک‌سوم کاهش داد. با این حال بزرگ‌ترین جریمه برای سیتی کنار گذاشته شدن از لیگ قهرمانان اروپاست که باعث می‌شود ضرر هنگفت مالی به این تیم وارد شود و سیتی نتواند برای مدتی بازیکن جدیدی را به خدمت بگیرد.

حاشیه

اشرف رامین

آمانوف یک‌طرفه فسخ کرد و رفت!

سقوط استقلال به دست «استرا»

خطر اعمال جرائم سنگین از سوی کمیته انضباطی فیفا، استقلال را تهدید می‌کند. درحالی‌که هنوز طلب سنگین آندرآ استراماچونی پرداخت نشده از اردوگاه آبی‌ها خبر می‌رسد هافبک ازبکستانی علاوه بر فسخ یک‌طرفه قراردادش، ایران را ترک کرده است!

عزیزبک آمانوف فصل گذشته و به درخواست فرهاد مجیدی به جمع استقلالی‌ها اضافه شد. روزهای سخت بازیکن ازبک بعد از تغییرات مدیریتی و فنی این تیم شروع شد، درست از زمانی که ساپینتو هدایت آبی‌ها را برعهده گرفت، آمانوف نیز به نیمکت چسبید. تحمل این شرایط برای هافبک ازبکستانی سخت بود. ضمن اینکه گفته می‌شود باشگاه در پرداخت دستمزد آمانوف نیز تعلل کرده و این مسئله بهانه خوبی بود برای این بازیکن که خیال رفتن به سرش بزند. جالب اینجاست آمانوف در فصل نقل و انتقالات زمستانی حرف از رفتن نزد و بعد از پایان این فرصت ساز جدایی کوک کرد. با این وجود و به‌رغم غیبت چند جلسه‌ای او در تمرینات و انتشار خبر ترک ایران، باشگاه نسبت به این موضوع اظهار بی‌اطلاعی کرده، این در حالی است که یک سال و نیم دیگر از قرارداد آمانوف با استقلال باقی مانده است.

سابقه نشان می‌دهد باید منتظر یک پرونده دیگر برای استقلال باشیم. پرونده شکایتی که حتماً به ضرر باشگاه تمام خواهد شد، چراکه همه می‌دانیم بازیکنان خارجی اینقدر قانوندان هستند که یک‌طرفه قراردادشان را فسخ نکنند و نروند تا چیزی گیرشان نیاید، درست برخلاف مدیران باشگاه‌های فوتبال ایران.

البته این تنها مشکل آبی‌ها نیست و طلبکاران خارجی برای وصول مطالبات‌شان تلاش می‌کنند. فعلاً مهم‌ترین شاکی استقلال استراماچونی است. سرمربی سابق استقلال بعد از سه سال هنوز نتوانسته پولش را بگیرد. او بعد از شکایت به فیفا توانست حکم پرداخت یک میلیون و ۳۵۰ هزار یورویی را بگیرد و دادگاه عالی ورزش (CAS) نیز این حکم را تأیید کرده است. به‌رغم وعده‌های مدیران باشگاه همچنان خبری از پرداخت این پول نیست. از طرفی گویا قرار است کمیته انضباطی فیفا ۱۱ اسفندماه جلسه دیگری را برای بررسی پرونده استرا برگزار کند که نتیجه آن شرایط استقلال را بحرانی‌تر از گذشته می‌کند. البته آبی‌ها هنوز برای جلوگیری از وقوع یک بحران جدید زمان دارند، ولی بی‌پولی و ناله همیشگی مدیران باشگاه از نداشتن بودجه نوید روزهای سختی را به هواداران می‌دهد.

رئیس سازمان خصوصی‌سازی در گفت‌وگویی تلویزیونی نسبت به این موضوع هشدار داده است. حسین قربانزاده مدعی شده در صورت عدم پرداخت به‌موقع غرامت مربی ایتالیایی باید منتظر سقوط استقلال به دسته پایین‌تر باشیم: «هر کسی (مدیر عاملی) می‌آید، می‌گوید من این پول را برای پرداخت طلب استراماچونی می‌خواهم، اما کماکان این پول می‌رود و صرف کار دیگری می‌شود و طلب استراماچونی می‌ماند. اگر پول استراماچونی تا دهم فروردین‌ماه پرداخت نشود کار آبی‌ها به کسر امتیاز، جریمه مالی، بسته شدن سه پنجره نقل و انتقالاتی و حتی به سقوط کشیده خواهد شد! چک در باشگاه استقلال دست چه کسی است؟ مدیرعامل. دو عضو در هیئت مدیره (اقتصادی) در باشگاه‌ها هستند. علاوه بر آن ما می‌توانستیم بگوییم پنج عضو هیئت مدیره و مدیرعامل تغییر کند و در آنجا بنشینیم، ولی این‌طور نشد.» قربانزاده در حالی این صحبت‌ها را مطرح کرده که از مدت‌ها قبل مدیران استقلال وعده پرداخت طلب استراماچونی و بستن پرونده او را داده بودند، منتها هیچ کدام از این وعده‌ها عملی نشد و سرمربی سابق دربه‌در به دنبال گرفتن حق‌وحقوقش است. جدای از آن با رفتن آمانوف و خیال راحت او باید منتظر یک شکایت جدید خارجی و صدور آرای سنگین علیه باشگاه استقلال باشیم.

تأکید مدیران بر ترویج خصایص ورزشی حاج‌قاسم سلیمانی

«سلام پهلوان» رونمایی شد

گزارش یک
شیوا نوروزی

آیین رونمایی از کتاب «سلام پهلوان» برگزار شد. مراسم رونمایی از این کتاب که به خصایص پهلوانی، جوانمردی و خاطرات ورزشی شهید حاج قاسم سلیمانی اختصاص دارد به همت کمیته ملی المپیک و پارالمپیک و با حضور مدیران ورزشی روز گذشته برگزار شد.

در آستانه چهل‌وچهارمین سالگرد پیروزی انقلاب اسلامی رؤسای کمیته‌های المپیک و پارالمپیک و جمعی از رؤسای فدراسیون‌ها طی مراسمی از کتاب خاطرات و خصایص سردار دل‌ها رونمایی کردند. غفور کارگری به میهمان‌نوازی و روحیه جوانمردی حاج قاسم اشاره داشت. رئیس کمیته ملی پارالمپیک با تأکید بر این موضوع گفت: «رشد و پیشرفت جامعه اسلامی ما در ابعاد مختلف از جمله در عرصه ورزش، مدیون این دهه فجر و انقلاب است. از عمق جان می‌گویم شما حاضران در مراسم همه میهمان حاج قاسم هستید و روح او در جلسه است. میهمان‌نوازی از ویژگی‌های حاج قاسم بود و او همیشه آغوش خود را برای میهمان باز می‌کرد. اسم کتابی که زحمت جمع‌آوری آن را کشیده‌اند سلام پهلوان است. اسم زیبایی است و بحق حاج قاسم سلیمانی پهلوان و جوانمرد بود.»

■ ارکان شخصیتی حاج قاسم

دکتر کارگری با تأکید بر ارکان شخصیتی سردار دل‌ها تأکید کرد: «سه رکن در تکمیل شخصیت حاج قاسم عزیز وجود دارد؛ اولین رکن که او را به الگویی عظیم، محبوب و جوانمرد تبدیل کرد، این بود که حاج قاسم در یک خانواده مذهبی سنتی که حلال و حرام را تمییز می‌داد نان خورد و رشد کرد. رکن دوم او، ورود به عرصه ورزش و پهلوانی بود و شخصیتش با دستمایه مذهبی تبدیل شد به یک شخصیت جوانمرد و اهل گذشت. این ویژگی مروت و جوانمردی را حاج قاسم از صحنه ورزش گرفت، پس قهرمانان، قدر خود را بدانید. رکن سوم شخصیت حاج قاسم انقلاب بود. انقلاب بود که باعث پویایی این شخصیت شد. حاج قاسم شخصیتش به معنای حقیقی و معنوی در انقلاب متولد شد، در جنگ رشد کرد، در جبهه مقاومت تکامل پیدا کرد و با شهادت کامل شد. او ابعاد وجودی خودش را آماده این انسان کامل شدن کرده بود. حاج قاسم به معنای واقعی کلمه یک عارف بود. گریه‌های او را ببینید، تواضع و عبادتش را ببینید، او یک سیاستمدار قهار و کم‌نظیر در سطح دنیا بود. کارهایی را که در منطقه کرد همه دیدند.»

■ تشریح زندگی سردار

رئیس کمیته پارالمپیک همچنین با اشاره به جمع‌آوری خاطرات ورزشی شهید سلیمانی اظهار داشت: «این مراسم بهانه‌ای بود برای اینکه یاد شهید حاج‌قاسم سلیمانی زنده نگه داشته شود. از آنجا که یکی از ابعاد شخصیتی سردار دل‌ها جوانمردی، پهلوانی، مروت و دستگیری بود به نظر رسید که شایسته است در این خصوص یک مجموعه گردآوری شود تا آحاد ملت و خصوصاً جوانان، ورزشکاران و قهرمانان اطلاع دقیق داشته باشند که حاج قاسم در کنار برنامه‌ها و رسالت‌های بسیار سنگینی که داشت، هیچ وقت از ورزش منقطع نشد و ورزش را کنار نگذاشت. همچنین ورود به این عرصه ورزش و پهلوانی باعث شد شخصیت جوانمردی و مروت در این شخص بزرگ بیش از پیش قوت بگیرد. این کتاب را خانم پورمنعمی که خودش نیز اهل کرمان است با مصاحبه از افراد مختلف جمع‌آوری کرده است. در این کتاب زندگی حاج قاسم از دوران کودکی و همچنین در دفاع مقدس، بعد از جنگ تحمیلی، در دوران جبهه مقاومت و تا لحظه شهادت آمده و در آن به ابعاد عمدتاً ورزشی و پهلوانی او پرداخته شده است.»

■ اخلاق قهرمانی

رئیس فدراسیون تیراندازی ارتباط با خداوند را راه قهرمانی خواند. مرتضی قربانی در حاشیه این مراسم با تأکید بر ایثار رزمنده‌ها گفت: «انقلاب ایران به پیروزی رسید و همه گرد انقلاب جمع شدند. هدف دشمنان همواره تجزیه ایران بوده و همه دنیا را در جنگ تحمیلی بسیج کردند تا به هدف خود برسند. در سایه مقاومت و ایثار رزمنده‌ها و بدون اینکه از کشوری کمک بگیریم، اجازه دست‌درازی به کشور را ندادیم. حاج قاسم بارها درایت و توانمندی خود را به نمایش گذاشت. از وی به جز دلسوزی هیچ چیز دیگری ندیدم. وحدتی که او ایجاد کرد با شهادت وی و ابومهندس همراه بود و این وحدت ماندگار شد. پهلوان اصلی ما علی‌ابن‌ابیطالب است که از کودکی در کنار پیامبر بوده و در ادامه نیز همواره در رکاب پیامبر(ص) بودند. ما به خود می‌بالیم که از شیعیان علی هستیم. در راستای اهداف نظام همه باید لباس مقدس تقوا را بپوشند. حاج قاسم یک کشاورززاده و از روستای دورافتاده کرمان بود که در انقلاب و دفاع مقدس با شجاعت درخشید و تلاش وی به عزمت جبهه مقاومت در کشورهای اسلامی منجر شد. اگر می‌خواهیم قهرمان باشیم و راه او را ادامه دهیم باید ارتباط خود را با خداوند برقرار کنیم. قهرمانی به اخلاق، شرافت انسانی، شجاعت و ایثار برمی‌گردد و در حاج قاسم همه اینها پررنگ بود.»

سایه استقلال روی سر صدرنشین

گزارش ۲
فریدون حسن

پرسپولیس فقط با برد زنده می‌ماند

پرسپولیس بعد از دو هفته ناکامی در رقابت‌های لیگ برتر عصر امروز در هفته نوزدهم رقابت‌های لیگ در آبادان میهمان صنعت نفت است. سرخ‌های تهران طی دو هفته پنج امتیاز حیاتی را از دست دادند و صدر جدول را به سپاهان تقدیم کردند، اما مهم‌تر از اینها حاشیه‌هایی بود که طی هفته‌های اخیر گریبانگیر پرسپولیس شد تا در نهایت به اینجا برسیم که پیروزی امروز در بازی آبادان تنها راه زنده ماندن مدعی قهرمانی لیگ برتر است.

پرسپولیس در دو بازی گذشته برخلاف بازی‌های قبلی اصلاً خوب نبوده، هرچند یحیی گل‌محمدی معتقد است که بیشترین ضرر را از اشتباهات داوری دیده و البته باید اذعان داریم که در برخی موارد درست هم می‌گوید، اما باز هم در کلیت خوب بازی نکردن پرسپولیس طی دو هفته مقابل فولاد و آلومینیوم اراک تغییری حاصل نمی‌شود. پرسپولیس خوب نیست؛ چه در خط دفاع، چه در خط هافبک و چه در خط حمله و این اشکال در خطوط سه‌گانه باعث شده امتیازهای زیادی اینگونه از دست برود و پرسپولیس در آستانه سقوط به رده‌های پایین‌تر باشد.

پرسپولیس برای زنده ماندن و ماندن در کورس قهرمانی امروز فقط باید ببرد. حریف همان تیمی است که فصل قبل در آبادان نسخه قهرمان نشدن سرخ‌ها برای ششمین بار متوالی را پیچید و با پیروزی ۲ بر صفر گل‌محمدی و مردانش را نقره‌داغ کرد و حالا فرصت انتقام برای پرسپولیس فرا رسیده است. فرصتی که اگر از دست برود تا سال‌ها از یاد هواداران ارتش سرخ نخواهد رفت. سرخ‌ها باید همه اتفاقات هفته‌های گذشته را فراموش کنند تا بتوانند دوباره امیدوار باشند که صدر را پس می‌گیرند. این موضوعی است که یحیی گل‌محمدی، سرمربی این تیم بهتر از هر کس دیگری آن را می‌داند و البته باید خودش به عنوان اولین نفر جلوی احساساتش را بگیرد و بیشتر از اینکه به فکر حاشیه‌ها باشد به کسب این سه امتیاز مهم بیندیشد.

در آن‌سوی میدان، اما تیمی قرار دارد که شاید خودشان هم به یاد نداشته باشند آخرین بردشان را چه زمانی کسب کرده‌اند. نزدیک به دو ماه از آخرین برد صنعت نفت می‌گذرد. تیمی که فقط دو برد دارد و در این فصل تفاوتی نداشته که در آبادان بازی کرده باشد یا در جای دیگر، چراکه راه باختن را در پیش گرفته است. با این حال امروز اوضاع فرق می‌کند. صنعت نفت یکی از گزینه‌های اصلی سقوط به لیگ پایین‌تر است و می‌خواهد با برتری مقابل پرسپولیس هم خود را بالا بکشد و هم ثابت کند که پیروزی فصل قبل در آبادان یک اتفاق نبوده و این تیم هنوز هم می‌تواند در آبادان برای هر حریفی خطرناک باشد.

در دیگر بازی مهم امروز، گل‌گهر دیگر مدعی قهرمانی درخانه از مس کرمان پذیرایی می‌کند. گل‌گهر هفته قبل باخت سنگینی را مقابل سپاهان تجربه کرد. شکستی که شاگردان قلعه‌نویی را تا رده چهارم پایین انداخت و حالا باید برای اینکه خود را همچنان در جمع مدعیان حفظ کنند مس کرمان را شکست دهند. مس هم که هنوز درگیر حاشیه‌های بازی هفته قبل خود با استقلال است برای بقا در لیگ نباید بازنده باشد.

هوادار و تراکتور در تهران به مصاف هم می‌روند، دو تیمی که روند نتیجه‌گیری خوبی را طی هفته‌های قبل طی کرده‌اند و نمی‌خواهند بازنده باشند. در نهایت ذوب‌آهن و ملوان در اصفهان به مصاف هم می‌روند، جدال دو تیمی که در میانه‌های جدول فقط به ماندن در لیگ برتر فکر می‌کنند.

اما دیروز استقلال در آزادی میزبان دیگر تیم نفتی لیگ، یعنی نفت مسجدسلیمان بود. تیم انتهای جدولی که حتی حضور رضا عنایتی روی نیمکت آن هم نتوانسته چاره کارشان باشد و مسجدسلیمانی‌ها همچنان به ته‌جدول چسبیده‌اند. استقلال اما برخلاف رقیب این هفته‌ها خوب نتیجه می‌گیرد. استقلال دیروز هم برد تا با سه برد پی‌درپی سایه خود را به بالای سر تیم‌های صدرنشین برساند و به آنها ثابت کند اگر کوچک‌ترین لغزشی داشته باشند می‌تواند جای آنها را در جدول رده‌بندی تصاحب کند.

شاگردان ساپینتو که دیروز از روی سکوهای ورزشگاه بازی تیمش را تماشا می‌کرد با ارائه یک نمایش خوب و رو به جلو موفق شدند میهمان خود را با نتیجه ۳ بر یک شکست دهند و در جدول ۳۶ امتیازی شوند.

استقلال خیلی زود به گل رسید. هنوز عقربه‌های وقت‌شمار بازی به دقیقه پنجم نرسیده بود که نفوذ یامگا و ارسال او هرچند از مهدی قائدی رد شد، اما آرش رضاوند با یک بغل‌پای دقیق توپ را به تور دروازه مسجدسلیمانی‌ها چسباند تا خیال استقلال و تماشاگرانش راحت شود. در ادامه استقلال هرچند سرتر از حریف بود، اما با همان تک‌گل به رختکن رفت. با شروع خوب نفتی‌ها در نیمه دوم این احتمال وجود داشت که شاگردان عنایتی به گل مساوی برسند، اما وقتی چند موقعیت خوب را خراب کردند این استقلال بود که توسط قائدی به گل دوم رسید.

در ادامه باز هم نفتی‌ها حمله کردند و باز این استقلال بود که به گل رسید، این بار هم توسط قائدی در دقایق اضافه تا اختلاف سه برابر شود و حتی گلزنی شیخ سلیمانی در دقیقه ۹۳ هم نتواند مانع پیروزی خوب آبی‌ها شود.

در اراک آلومینیوم میزبان مس رفسنجان بود، دیداری که در نهایت با برتری ۲ بر یک شاگردان رحمتی به پایان رسید تا اراکی‌ها ۲۸ امتیازی شوند. بازی نساجی و پیکان هم در قائمشهر با تساوی یک = یک تمام شد. در آخرین بازی شب گذشته هم دو تیم فولاد و سپاهان در اهواز مقابل هم قرار گرفتند.

قاب

قطر ما را از کی‌روش نجات داد!

قطری‌ها عکس‌های یادگاری خود را هم با کی‌روش گرفتند. البته از چند روز قبل توافقات نهایی انجام شده بود، اما تبریک فیفا و عکس‌هایی که بعد از عقد قرارداد سه ساله با کارلوس کی‌روش منتشر شد، تیر خلاصی بود بر رؤیاهای تاج و حالا شاید رئیس فدراسیون فوتبال به دنبال گزینه‌های دیگری برود. اگرچه او مدعی بود چشمش دنبال کی‌روش نیست، اما کیست که نداند تاج از خود قطری‌ها پیگیرتر بود و ریز به ریز مذاکرات میزبان جام جهانی با سرمربی سابق تیم ملی فوتبال ایران را زیر نظر داشت. کی‌روش اما بی‌تفاوت به خواسته‌های تاج از دوشنبه کارش را با قطری‌ها برای نشستن روی نیمکت این تیم تا سال ۲۰۲۶ یکسره کرد.

یادداشت

دنیا حیدری

عذر بدتر از گناه مدیران ناکارآمد فوتبال

واهمه‌ای از بازخواست و پاسخگویی که نباشد هر چیزی را به عنوان دلیل و توجیه ناکارآمدی‌های خود ردیف می‌کنند. اهمیتی هم ندارد که دلایل مطرح شده تا چه اندازه غیرمنطقی و حتی مضحک باشد، طبیعی هم هست مدیران فوتبال ایران هرگز بابت هیچ یک از مهملاتی که می‌بافند، نه پای میز محاکمه کشیده می‌شوند و نه حتی توبیخی هرچند کوچک شامل حالشان می‌شود. همین حاشیه امنیت است که اجازه می‌دهد آپشن‌هایی را در قراردادها بگنجانند که در قوطی هیچ عطاری نیست، آپشن‌هایی چون رضایت مدیرعامل که دست آخر نیز در توجیه این مهملات می‌گویند از ترس آنکه بازیکن مدنظرشان راهی تیم رقیب نشود این گونه لارج‌بازی درآورده‌اند برای هزینه کردن از بیت‌المال، چون خوب می‌دانند هیچ یک از این توجیهات مضحک علیه آنها استفاده نمی‌شود و تنها نمکی است بر زخم مردمی که سال‌هاست دارایی‌های‌شان به واسطه این مدیران نالایق به تاراج می‌رود. لو رفتن قراردادهای تأسف‌بار، افشاگری در خصوص آپشن‌های مدرآوردی یا رو شدن دلالی‌ها چه سودی دارد وقتی هیچ یک قرار نیست به نتیجه‌ای منتهی شود! آنچه این روزها تحت عنوان افشاگری در خصوص پرونده‌های مختلف فوتبالی رو می‌شود، تسویه‌حسابی بیش نیست و در نهایت هم بعد از چند روزی گرد فراموشی بر آن می‌نشیند و کاملاً از یاد می‌رود. حداقل برای مدیران و بازیکنانی که لو دادن این اخبار برایشان تنها دستاویزی است برای قدرت‌نمایی و رسیدن به اهداف شخصی!

خدشه‌دار شدن احساسات مردم و فریب افکار عمومی داستان تازه‌ای در فوتبال ایران نیست. هرازچندگاهی مفاد قراردادی لو می‌رود و مدیری با چهره‌ای حق به جانب همتای خود را در باشگاهی دیگر زیر سؤال می‌برد که از چه آپشن‌هایی برای جذب بازیکن و مربی مدنظر خود استفاده کرده است! اما این در بوق و کرنا کردن‌ها چیزی جز برای قدرت‌نمایی و تخریب طرف مقابل نیست، چراکه زمان زیادی نمی‌برد که کاسه رسوایی خود او هم از بام می‌افتد، اما دست آخر هیچ اتفاق مثبتی رخ نمی‌دهد و بعد از درگیری آقایان در رسانه‌ها، پرونده مسکوت می‌ماند تا دعوای بعدی.

در وقاحت مدیران ناکارآمد فوتبال ایران هیچ شکی نیست. مدیران ناکارآمدی که چون واهمه‌ای از بازخواست ندارند، بی‌هیچ خجالتی به حیف و میل بیت‌المال می‌پردازند و هزینه‌هایی می‌کنند که اگر قرار بود از جیب خودشان باشد به هیچ یک حتی فکر هم نمی‌کردند! با این وجود حتی اعتراف‌های این مدیران هم نتوانسته تغییری در دیدگاه نهادهای نظارتی برای کوتاه کردن دست امثال این مدیران از فوتبال و جیب مردم ایجاد کند. هیچ منطقی نمی‌تواند بپذیرد یک مدیر برای ترس از دادن بازیکن مدنظرش به تیم رقیب یا باز کردن باب مذاکره با آن اینگونه دست به ولخرجی بزند و جیب مردم را به تاراج ببرد! این توجیه خوبی نیست و عذر بدتر از گناه است که طی سال‌های اخیر رقم قرارداد بازیکنان را تا اندازه قابل توجهی افزایش داده، خصوصاً که اکثر این نفرات، بازیکنانی متوسط هستند و این هزینه‌های هنگفت برای نفراتی است که یک‌دهم آن نیز توانایی فنی ندارند. با این وجود آقایان هر روز بهانه جدیدی برای حیف و میل بیت‌المال رو می‌کنند، چراکه خوب می‌دانند بابت هیچ یک از این مهملات قرار نیست پاسخگو باشند.

Pishkhan.com

حسن یزدانی از دیوید تیلور جلو زد!

جدیدترین رنکینگ آزادکاران جهان پس از برگزاری مرحله نخست مسابقات جام اپن زاگرب در حالی اعلام شد که حسن یزدانی از دیوید تیلور جلو افتاد. پس از برگزاری مرحله نخست رقابت‌های رنکینگ کشتی جهان در سال ۲۰۲۳ در کرواسی، اتحادیه جهانی کشتی رنکینگ جدید برترین آزادکاران جهان را اعلام کرد که براساس آن حسن یزدانی به واسطه دریافت مدال طلا در کرواسی با سه پله صعود پس از مدت‌ها از تیلور جلو زد و در صدر رنکینگ قرار گرفت. اطری، طلایی وزن ۶۱ کیلوگرم ایران نیز که در کرواسی بر سکوی قهرمانی ایستاد به رده دوم صعود کرد. همچنین امامی با نایب‌قهرمانی در کرواسی در رده دوم وزن ۷۴ کیلوگرم جای گرفت. طلای کرواسی، علی سوادکوهی را نیز صاحب رده چهارم وزن ۷۹ کیلوگرم کرد. موفقیتی که حاصل درخشش و قهرمانی در کرواسی بود.

خیز یاران عطایی برای پس گرفتن صدر

هفته بیست‌وپنجم لیگ برتر والیبال مردان در حالی عصر امروز با هفت دیدار در شهرهای گرگان، رفسنجان، آمل، اصفهان، رامسر، گنبد و تهران برگزار می‌شود که شاگردان عطایی در مصاف با نماینده خراسان به دنبال جبران مافات و بازپس‌گیری صدر جدول از شهداب یزد هستند. لبنیات هراز آمل که برخلاف دور رفت به نتایج قابل قبولی در دور برگشت دست نیافت، سرانجام صدر جدول را به حریف یزدی واگذار کرد. با این وجود مصاف امروز برابر نیان الکترونیک خراسان فرصت خوبی برای بازگشت دوباره به صدر جدول است، خصوصاً که شهداب یزد نیز دیدار سختی برابر پاس گرگان دارد. پیکان دیگر مدعی این فصل که رده سوم جدول را در اختیار دارد عصر امروز با ایفاسرام اردکان دیدار می‌کند. در ادامه مس رفسنجان از سایپای قعرنشین لیگ پذیرایی می‌کند، گیتی‌پسند میزبان راه‌یاب ملل مریوان است و شهرداری ارومیه هم میهمان هورسان رامسر. همچنین فولاد سیرجان در گنبد به مصاف شهرداری این شهر می‌رود.

تولد زیر آوار زلزله

انتشار فیلم تولد یک نوزاد زیر آوار زمین‌لرزه سوریه اقبال زیادی میان کاربران شبکه‌های اجتماعی داشته‌است. این اتفاق در شهر جندیرس سوریه اتفاق افتاده‌است و آن گونه که خبرها حکایت دارد، مادر طفل بعد از تولد فرزندش جان خود را از دست داده‌است.

نجات معجزه‌آسای کودک خردسال

تصاویر نجات معجزه‌آسای بچه خردسال از میان آوارهای ترکیه شگفتی کاربران را به همراه داشته است.
او وقتی در آغوش امدادگران قرار گرفت از آنها سراغ مادرش را گرفت و لحظاتی بعد اشک از چشمانش سرازیر شد.

یادداشت

غلامرضا مسکنی

فکری به حال ساختمان‌های ناایمن تهران بکنید

نهیب زلزله ۷/۴ ریشتری بامداد روز دوشنبه در ترکیه و سوریه که هزاران کشته و زخمی بر جای گذاشته است، احتمال وقوع زلزله را در تهران سر زبان مردم و مسئولان انداخت. بازتاب فیلم‌های منتشرشده از مناطق شهری ترکیه که نشان می‌دهد چطور ساختمان‌های چند طبقه و بلندمرتبه پس از گذشت ساعتی از وقوع زلزله به خاطر از دست دادن مقاومت یکی پس از دیگری فرو می‌ریزند و به تلی از خاک تبدیل می‌شوند، زنگ خطر را برای شهر تهران که در مسیر دو گسل مهم شمال و شهرری بنا شده‌است و از گسل‌های دیگری هم در مناطق مرکزی‌اش بی‌بهره نیست، به صدا در آورده‌است. وجود همین گسل‌ها باعث می‌شود تهران پتانسیل وقوع زلزله به بزرگی ۷ ریشتر را داشته باشد و به گفته کارشناسان این حوزه تهران حدود هر ۱۵۸ سال یکبار در تهران زلزله‌ای بالای ۷ ریشتر رخ داده‌است و آخرین زلزله بزرگ هم به دوران فتحعلی‌شاه قاجار می‌رسد که بیش از ۱۸۰ سال می‌گذرد و وقوع این احتمال را قوی‌تر می‌کند. هر چند کشور ما در دوران قبل از انقلاب و پس از آن شاهد وقوع زلزله‌های بزرگی در شهرهای بوئین زهرا، طبس، رودبار، بم و زلزله سال‌های اخیر در بعضی استان‌ها همچون کرمانشاه بودیم که کشته‌ها و تلفات زیادی هم در پی داشت ، اما زلزله احتمالی تهران چنانچه رخ داد با توجه به زیرساخت‌ها و ساخت سازهای غیر اصولی این کلانشهر تلفات جانی و مالی آن قابل مقایسه با زلزله‌های اخیر نیست. کارشناسان بر این باور هستند یکی از عوامل تأثیرگذار در افزایش تلفات جانی هنگام زلزله ساختمان‌های ناایمن است. ساختمان‌های بلندمرتبه ساخت‌شده و در حال ساخت روی گسل شمالی تهران که بدون ملاحظات و مطالعات در این حوزه همچون قارچ سر از خاک بیرون آورده‌اند، یکی از معضلات پیش روی این حادثه است. ساختمان‌های ناایمن و بافت فرسوده که ۳۷ درصد جمعیت تهران را در خود جای داده‌است و روند بازسازی و بهسازی آن در مقابل حوادث یا متوقف است یا به کندی در حال اجراست، موضوع مهمی در ملاحظه زلزله‌های آینده است. حساسیت پرداختن به این موضوع زمانی به چشم می‌آید که بدانیم در همین بافت فرسوده و مناطق دیگر تهران هزار برج و ۳هزارو ۳۰۰ ساختمان ناایمن از سوی مسئولان شهری شناسایی شده‌اند که کمترین مقاومت را در برابر زلزله‌های بزرگ دارند. سیل مهاجرت و افزایش بی‌رویه جمعیت تهران، رشد روز افزون تعداد خودروها به طوری که شهر تهران به پارکینگ تبدیل شده‌است، کوچه و خیابان‌های تنگ و باریک بعضی از مناطق، زیرساخت‌های فرسوده مانند سیستم لوله‌کشی آب، گاز، فاضلاب و پل‌های فرسوده و ناایمن و فرونشست زمین در مناطق جنوبی تهران به خاطر بهره‌برداری نادرست از سفره‌های آب زیرزمینی همه و همه دلایلی هستند بر پیچیدگی شهر تهران و از ناکامی در امدادرسانی هنگام وقوع حادثه و مقابله با آن حکایت دارند. بنابراین این ضرورت ایجاب می‌کند مسئولان تا دیر نشده‌است، اقدامات لازم و تدابیر درستی برای جلوگیری از بزرگ‌ترین فاجعه انسانی بیندیشند و اجرا کنند. هر چند وقوع زمین‌لرزه به طور دقیق قابل پیش‌بینی نیست، اما احتمال آن وجود دارد و به نظر می‌رسد با توجه به هشدارهای کارشناسان حوزه زلزله‌شناسی در خصوص احتمال قریب‌الوقوع زلزله در کلانشهر تهران دست اندرکاران این روزها همچنان این موضوع را رد می‌کنند.

معجزه نجات یافتگان

صلیب سرخ: چشم بستن غرب بر مصائب بشری در سوریه ظالمانه است

حسین فصیحی

رنج ناتمام بازماندگان زمین‌لرزه مخوف در دو کشور ترکیه و سوریه از زمان وقوع حادثه شروع شده‌است و ناتمام باقی خواهد ماند. بازماندگانی که در کنار از دست دادن سرپناه در سرمای دشوار این روزها، اعضایی از خانواده‌های خود را هم از دست داده‌اند و ادامه زندگی را باید با دشواری وصف‌ناپذیر سپری کنند. براساس آمار تا دیشب، زلزله ۷/۸ ریشتری در مجموع ۴هزارو ۵۰۴ کشته و دهها هزار زخمی از دو کشور بر جای گذاشته‌است، با این حال امدادرسانی به آسیب‌دیدگان و تلاش برای نجات افراد گرفتار از زیر آوار گسترده همچنان ادامه دارد. سازمان‌های بین‌المللی در حالی تلاش برای ارسال کمک‌های انسان‌دوستانه را آغاز کرده‌اند که تحریم‌های ظالمانه غرب مانع از ارسال کمک به کشور جنگ‌زده سوریه شده‌است. تصاویر منتشرشده از ترافیک کمک‌ها به سمت ترکیه و خلوتی مسیر سوریه حکایت دارد. به جز ایران و سه کشور دیگر، دولت‌های مدعی حقوق بشر غربی از ارسال کمک به زلزله‌زدگان سوری امتناع کرده‌اند.

طلوع و غروب آفتاب در دو کشور ترکیه و سوریه این روزها و شب‌ها با اندوه‌های زیادی همراه است. تصاویر حکایت از مردمانی دارد سرگردان و بحران‌زده از آنچه به ناگاه برسرشان آوار شده‌است. امدادگران که از کشورهای مختلف خود را به مناطق حادثه‌دیده رسانده‌اند نبرد با سازه‌های فروریخته را برای نجات افراد گرفتار شده آغاز کرده‌اند. فیلم‌ها و تصاویری که حکایت از عملیات‌های نجات‌بخش مردم خصوصاً کودکان دارد، به سرعت در شبکه‌های اجتماعی دست به دست می‌شود. با این حال پس‌لرزه‌هایی که هر لحظه مناطق حادثه‌دیده را تکان می‌دهد بر اندوه بازماندگان و رنج امدادگران اضافه می‌کند. روز گذشته هم پس‌لرزه‌های زیادی مناطق حادثه‌دیده را تکان داد از جمله دو پس لرزه به بزرگی ۵/۴ و ۵/۶ ریشتر. براساس فیلم‌های منتشر شده در شبکه‌های اجتماعی، همزمان با وقوع این پس‌لرزه‌ها بسیاری از ساختمان‌های بلندمرتبه به یک‌باره به تلی از خاک تبدیل می‌شوند. بارش باران و سردی هوا هم مشکلات زیادی را برای عملیات امداد و نجات ایجاد کرده‌است و امدادگران زیر بارش باران و در شرایط دشوار جوی در حال آواربرداری هستند. میزان آوارهای به‌جا مانده آن‌قدر زیاد است که با شرایط امداد برابری نمی‌کند، مثل مورچه‌هایی که قصدشان جابه‌جا کردن کوه‌های سر به فلک کشیده است.

مقام‌های ترکیه روز گذشته خبر دادند ۱۶ هزار و ۴۰۰ نیروی جست‌وجو و نجات و حدود ۵ هزار خودرو و تجهیزات ساختمانی در منطقه مستقر شده‌اند. رئیس‌جمهور این کشور با اعلام یک هفته عزای عمومی، سه ماه را در مناطق حادثه‌دیده وضعیت اضطراری اعلام کرده‌است.

۱۳/۵ میلیون تحت‌تأثیر زلزله ترکیه

ساختمان پلاسکو که آوار شد، ۹ روز، تمام امکانات کشور برای آواربرداری آن به کار گرفته شد، حال با آواری که زمین‌لرزه در دو کشور برجای گذاشته‌است، مشخص نیست عملیات امداد و نجات تا چه زمان ادامه پیدا کند. وزیر شهرسازی ترکیه خبر داده که ۱۳/۵ میلیون نفر در ۱۰ استان این کشور تحت‌تأثیر حادثه قرار گرفته‌اند. امدادگران تا صبح روز گذشته موفق شدند بیش از ۸ هزار نفر را از زیر آوار نجات دهند و بیش از ۲۳۶ هزار زلزله‌زده را هم به صورت موقت اسکان دهند. گزارش‌های اولیه درباره میزان آوار به جای مانده حاکی است که ۵هزارو ۷۷۵ ساختمان فروریخته و گزارش‌هایی از آوار شدن ۱۱هزارو ۳۰۲ ساختمان دیگر هم اعلام شده که راستی‌آزمایی آن در حال بررسی است. ریزش ساختمان‌ها بعد از وقوع زلزله بزرگ همچنان ادامه دارد، به طوری که رسانه‌های ترکیه اعلام کردند وقوع پس‌لرزه‌ها منجر به ویران‌شدن بسیاری از ساختمان‌ها شده‌است. براساس گزارش‌های منتشر شده در ۲۴ ساعت گذشته ۲۴۳ پس‌لرزه شدید بیشتر از ۶ ریشتری در مناطق حادثه‌دیده ثبت شده‌است.

سیل کمک به ترکیه

مقصد بسیاری از کشورهای کمک‌کننده به حادثه‌دیدگان، کشور ترکیه است. فعال بودن رسانه‌ها در این کشور هم منجر شده فریاد کمک‌خواهی آسیب‌دیدگان با وضوح بیشتری شنیده شود. معاون رئیس‌جمهور ترکیه اعلام کرد تیم‌های نجات از ۱۴ کشور وارد این کشور شده و کار میدانی را آغاز کرده‌اند و تیم‌های ۷۰ کشور دیگر در راه ترکیه هستند. کمک‌های ارسالی از ایران، عراق، گرجستان، جمهوری آذربایجان، یونان، مالزی و ازبکستان به این کشور ارسال شده‌است. تیم‌های امدادی جمهوری چک خود را به ترکیه رساندند و روسیه دو فروند هواپیمای ترابری ایلوشین ۷۶ حامل ۱۰۰ متخصص جست‌وجو و نجات را برای کمک به ترکیه و سوریه فرستاد. تیم نجات بین‌المللی امداد ژاپن هم برای کمک به عملیات جست‌وجو و نجات عازم ترکیه شد.

آتش‌سوزی همزمان در بندر اسکندرون

ترکیه به جز امداد برای زلزله، بخشی از توان امدادگرانش را هم صرف مهار آتش‌سوزی در بندر اسکندرون کرده‌است. به دنبال وقوع زمین‌لرزه حادثه آتش‌سوزی مهیب در کانتینرهای مستقر در این بندر اتفاق افتاده و تلاش برای مهار آن ناکام مانده‌است. آن گونه که رسانه‌های ترکیه گزارش داده‌اند، سقوط کانتینرها منجر به حریق شده است. بندر اسکندرون به طور فعال به بسیاری از بندرهای سراسر جهان، چه به صورت مستقیم و چه غیرمستقیم متصل است. این بندر در سواحل مدیترانه قرار دارد و یکی از بزرگ‌ترین بندرهای کانتینری در منطقه مدیترانه شرقی به شمار می‌آید.

فشار غرب به سوریه زلزله‌زده

در سوریه به دلیل تحریم‌های صورت‌گرفته از سوی غرب، امکان ارسال کمک‌های بشردوستانه وجود ندارد، از همین‌رو هلال احمر سوریه خواهان رفع محاصره و تحریم اقتصادی علیه این کشور برای مقابله با پیامدهای زلزله شده‌است. ایران از جمله اولین کشورهایی بود که به یاری آسیب‌دیدگان سوریه شتافت، به طوری که بامداد روز گذشته هواپیمای حامل کمک‌های بشردوستانه ایران در فرودگاه دمشق به زمین نشست و سفیر ایران خبر داد که دو هواپیمای حامل کمک در راه سوریه است. در حالی کمک‌های جهان به ترکیه سرازیر شده که بنا بر گفته رئیس سازمان هواپیمایی سوریه فقط پنج هواپیما حامل کمک‌های بشردوستانه از سوی ایران، امارات، روسیه و هند به همراه دو هواپیما از سوی عراق به سوریه اعزام شده‌اند. سوریه به دلیل بحران‌های ایجاد شده ناشی از تهاجم داعش به رهبری غرب با معضلات بسیاری مواجه بود و بروز این حادثه بر دامنه مشکلات موجود اضافه کرده‌است.

زلزله داعشی‌های زندانی را فراری داد

در جریان زمین لرزه عده‌ای از زندانیان داعش موفق به فرار از زندان شده‌اند. زندان مورد نظر که راجو نام دارد، در شمال غرب سوریه واقع شده‌است. یکی از مسئولان زندان اعلام کرده که حدود یک هزار و ۳۰۰ عضو گروه تروریستی داعش در آن نگهداری می شدند که همزمان با وقوع حادثه عده‌ای از آنها موفق به فرار شده‌اند.

امدادرسانی با دست‌های خالی

زمین‌لرزه در سوریه به پنج استان از ۱۴ استان خسارت زیادی وارد کرده‌است. استان‌های حلب، حماه، لاذقیه، طرطوس و ادلب پنج استان درگیر زلزله هستند که دچار خسارت‌های زیاد شده‌اند. از لحظه وقوع زلزله، دولت و ارتش این کشور تمام توان خود را برای یاری رساندن به حادثه‌دیدگان وارد میدان کردند. رزمندگان جبهه مقاومت اسلامی و نیروهای مستشاری ایران هم وارد صحنه خدمت‌رسانی به مردم آسیب‌دیده در استان‌های یاد شده به غیر از ادلب شدند.

فاجعه انسانی در سوریه

نماینده سوریه هم برای پیدا کردن راهی که منجر به ارسال کمک به مردم آسیب‌دیده کشورش شود با دبیر کل سازمان ملل دیدار کرد. بعد از این دیدار سخنگوی سازمان ملل ابراز امیدواری کرد این سازمان بتواند به سراسر سوریه کمک کند. کمیته بین‌المللی صلیب سرخ هم ضمن تأکید بر وخامت اوضاع انسانی در سراسر سوریه اعلام کرد، زلزله که تلفات بسیاری بر جای گذاشته به رنج و سختی‌های ۱۲ سال جنگ داخلی در این کشور افزوده است. وضعیت انسانی در سراسر سوریه وخیم است و این حقایق را نمی‌توان نادیده گرفت. در حالی که تعداد جانباختگان در سوریه به بیش از یک‌هزار و صد نفر رسیده و هنوز خبری از کمک‌های قابل‌توجه بین‌المللی نیست، صلیب سرخ معتقد است که چشم بستن بر مصائب بشری در سوریه ظالمانه و غیرانسانی است. سازمان بهداشت جهانی هم اعلام کرد ۲۳ میلیون نفر می‌توانند از زمین‌لرزه سوریه و ترکیه تأثیر بپذیرند که در میان آنها ۵ میلیون نفر جمعیت آسیب‌پذیر هستند.

وزارت خارجه سوریه هم از کشورهای عضو سازمان ملل، دبیرخانه این سازمان، کمیته بین‌المللی صلیب سرخ و سایر نهادهای دولتی و غیردولتی درخواست کرد به سوریه و دولت این کشور برای حل فاجعه انسانی ناشی از زلزله اخیر کمک کنند. وزارت خارجه سوریه اعلام کرده که «این نهادها می‌توانند در زمینه نجات زلزله‌زدگان، بیرون کشیدن جنازه‌ها و ارائه کمک‌های غذایی و بهداشتی به شهروندان سوری کمک کنند.»

زلزله سوریه و بحرین را آشتی داد

تماس تلفنی پادشاه بحرین با بشار اسد رئیس‌جمهور سوریه هم پس از ۱۲ سال قطع رابطه قابل‌توجه است. در این تماس تلفنی «حمد بن عیسی آل خلیفه» پادشاه بحرین، ضمن ابراز همدردی با بشار اسد، این حادثه را به دولت و ملت سوریه تسلیت گفت. حمد بن عیسی تأکید کرد که دولت و ملت بحرین در کنار سوریه هستند و آماده کمک رسانی به این کشور برای عبور از بحران ناشی از این حادثه می‌باشند. وزارت حمل‌ونقل سوریه اعلام کرد فرودگاه‌های این کشور در آمادگی کامل ۲۴ ساعته برای استقبال از هواپیماهای کمک‌رسانی هستند. عکسی در شبکه‌های اجتماعی منتشرشده که نشان می‌دهد حریم هوایی ترکیه شاهد ترافیک است، اما حریم هوایی سوریه تقریباً خالی است. این نشان می‌دهد سرعت کمک‌رسانی در ترکیه عکس سوریه است.

جنگ زیرساخت‌ها را ویران کرده‌است

محمد از روستای اسطامو در حومه لاذقیه گفت: ساکنان خودشان با ابزارها و امکاناتی که دارند برای نجات خانواده و همسایگان‌شان از زیر آوار تلاش می‌کنند. رئیس شورای شهر حلب از دشواری‌های برداشتن آوارها و فراهم کردن تجهیزات و کادر نجات به‌خاطر میزان زیاد آسیب‌های وارده صحبت کرد. احمد رحمانی، معاون رئیس شورای شهر حلب گفت: درگیری‌های نظامی در حلب نقش اساسی در فروپاشی زیرساخت دارند. بحران آوارگی در سوریه به خاطر جنگ غیرنظامیان را وادار کرده تا در ساختمان‌های آسیب‌دیده یا تقریباً ویران‌شده زندگی کنند.

خطر شیوع بیماری

امدادرسانی میان ویرانه‌های مناطق زلزله‌زده در حالی ادامه دارد که به گفته یکی از مدیران شرایط اضطرار سازمان جهانی بهداشت با توجه به برودت هوا بیماری‌های تنفسی و عفونی زلزله‌زدگان را تهدید می‌کند. افرادی که نمی‌توانند به خانه‌های خود بازگردند، در مکان‌های عمومی دور هم جمع می‌شوند و این امر خطراتی را به همراه خواهد داشت، به ویژه اگر وسایل گرمایشی برای آنها فراهم نشود و ازدحام جمعیت اتفاق بیفتد احتمال انتشار ویروس‌های تنفسی نیز وجود دارد.

شارلی ابدو زلزله را مسخره کرد

مجله فرانسوی «شارلی ابدو» که سابقه انتشار کاریکاتورهای موهن علیه مقدسات مسلمانان و جوامع اسلامی را دارد، این‌بار با انتشار یک کاریکاتور در شبکه‌های اجتماعی با موضوع زلزله ترکیه، عمق نفرت خود را نشان داد. این رسانه در کاریکاتور خود نوشت: زلزله در ترکیه، نیازی به ارسال تانک نیست. پست این نشریه افراطی واکنش‌های زیادی را در شبکه‌های اجتماعی و جامعه ترکیه به همراه داشته‌است.

کاربران شبکه‌های اجتماعی جمله‌ای که در زمینه کاریکاتور نوشته‌شده را چنین برداشت کردند که منظور «شارلی ابدو» این است که برای کشتن ترک‌ها نیازی به ارسال تانک نیست، زیرا آنها در جریان زلزله کشته شدند. در همین حال برخی نیز معتقدند که قصد این مجله از انتشار این کاریکاتور این است که نشان دهد ترکیه مانند اوکراین به میدان جنگ تبدیل‌شده بدون اینکه نیاز به ارسال تانک از فرانسه باشد.«اوزنور» یکی از کاربران توئیتر نوشت: چگونه جرئت می‌کنی امروز رنج کل مردم ترکیه را مسخره کنی. واقعاً باید عاری از انسانیت باشی که این کار را انجام دهی، وقتی کودکان در زیر آوار منتظر کمک هستند.

پیشخوان
Pishkhan.com

سازمان آگهی‌های روزنامه جوان
تلفنی آگهی می‌پذیرد
۸۸۴۹۸۴۵۸

مفقودی
برگ سبز و سند کمپانی سواری سپند پی‌کی با شماره پلاک ۷۳۷ب۵۵ ایران ۴۱ و شماره موتور M۱۳۱۰۱۸۲۴۵ و شماره شاسی ۳۰۴۵۹۶۹ به نام قاسم نیک‌نژاد مفقود گردیده و از درجه اعتبار ساقط می‌باشد. لرستان

آگهی فقدان سند مالکیت
خانم ام البنین حق شناس با ارائه ۲ برگ استشهادیه المثنی که در دفترخانه ۱۴۶ بابل تصدیق امضاء شده و طی درخواست شماره ۱۴۰۱۲۱۷۱۰۰۰۴۰۳۳۸۲۴ مورخ۱۴۰۱/۱۱/۰۴ تقاضای صدور سند المثنی ششدانگ پلاک ۳۱ فرعی ۲۲۷۷ - اصلی بخش ۲ ثبت بابل که ذیل شماره الکترونیک۱۴۰۱۲۱۲۱۰۰۰۴۰۰۲۳۹۵ سند صادر و تسلیم گردید سپس در اثر جابه جایی اعلام مفقودی نموده اند؛ لذا در اجرای ماده ۱۲۰ اصلاحی آیین نامه قانون ثبت و تبصره های ذیل آن اعلام مقتضی است چنان چه سند مالکیت مذکور تحت هر عنوان به آن دفترخانه ارائه شد از انجام هرگونه اقدام خودداری گردد و لاشه سند را از آورنده اخذ و به این اداره ارائه نماید.
شماره سریال مفقودی: ۶۵۴۷۵۰ می باشد. تاریخ انتشار: ۱۴۰۱/۱۱/۱۹
سید مهدی حسینی کریمی
رئیس اداره ثبت اسناد و املاک شهرستان بابل
شناسه آگهی: ۱۴۵۰۷۱۷

مفقودی
برگ سبز و کارت خودروی وانت زامیاد Z۲۴N۱B مدل ۱۳۹۳ به رنگ سفید روغنی و شماره پلاک ایران ۳۸ - ۷۶۷هـ۹۶ و شماره شاسی NAZPL۱۴۰BE۰۳۹۳۴۲۴ و شماره موتور ۶۷۸۷۴۲ متعلق به علی فردی‌قشلاقی با کد ملی ۵۴۵۹۸۲۸۴۲۲ مفقود شده و از درجه اعتبار ساقط می‌باشد. البرز

مفقودی
برگ کمپانی خودروی وانت آریسان PU۱OHVG CNG مدل ۱۳۹۶ به رنگ سفید روغنی و شماره پلاک ایران ۳۸ - ۲۶۹س ۴۳ و شماره شاسی NAAB۶۶PE۱HC۴۰۱۸۰۱ و شماره موتور ۱۱۸J۵۰۰۶۴۱۹ متعلق بهروز نظیف‌کار با کد ملی ۰۹۲۰۳۶۵۰۸۶ مفقود شده و از درجه اعتبار ساقط می‌باشد. البرز

مفقودی
سند کمپانی (برگه فروش)، اصل شناسنامه مالکیت خودرو و بنچاق قبلی سند سواری هاچ‌بک پژو ۲۰۶Tu۳ مدل ۱۳۹۷ به شماره موتور ۱۸۲A۰۰۴۳۳۰۶ و شماره شاسی NAAp۰۳EE۸jj۷۱۹۰۸۴ و شماره پلاک ۹۶۴ص ۹۵ ایران ۵۹ مفقود گردیده و از درجه اعتبار ساقط می‌باشد. گلستان

مفقودی
برگ سبز و کارت خودروی پژو GLX XU۷ مدل ۱۳۹۵ به رنگ خاکستری متالیک و شماره پلاک ایران ۳۸ - ۷۷۶س ۶۴ و شماره موتور ۱۲۴K۰۹۸۵۸۷۱ و شماره شاسی NAAM۰۱CE۱GK۴۳۸۵۰۲ متعلق به سمیه احمدی با کد ملی ۴۸۹۹۴۵۱۸۹۱ مفقود شده و از درجه اعتبار ساقط می‌باشد. البرز

تیغ «سزار» امریکا بر گلوی زلزله‌زدگان سوری

دولت بایدن حاضر نیست حتی در شرایط اضطراری، تیغ تحریم‌ها را کند کند

گزارش یک

دو روز بعد از زلزله ۷/۸ ریشتری سوریه که تا لحظه تنظیم این خبر، جان هزاران نفر را گرفته، تحریم‌های امریکا و غرب از جمله قانون تحریمی معروف به «سزار» نه تنها توان دولت دمشق را برای نجات و رسیدگی به زلزله‌زدگان کاهش داده، بلکه کمک‌رسانی بین‌المللی را نیز تحت تأثیر قرار داده است. بسیاری از شرکت‌های حمل و نقل هوایی از ورود به فرودگاه‌های سوریه به خاطر نگرانی از تحریم‌های امریکا و اروپا خودداری می‌کنند. وزارت خارجه سوریه اعلام آمادگی کرده برای نهادهای سازمان ملل تسهیلاتی فراهم کند تا کمک‌هایی که شهروندان آسیب دیده به آن نیاز دارند، به دست‌شان برسد، ولی وزیر خارجه سوریه گفته که تأثیر تحریم‌های یکجانبه پیامدهای این بلای طبیعی را تشدید کرده است.

امریکا دوشنبه شب اعلام کرد که «متعهد» به کمک به ساکنان «دو سوی» مرز ترکیه-سوریه است که در اثر زلزله‌های مرگبار سحرگاه دوشنبه ویران شده‌اند، اما معامله مستقیم با دولت سوریه را رد کرد. ند پرایس، سخنگوی وزارت امور خارجه امریکا به خبرنگاران گفت که ایالات متحده از طریق سازمان‌های غیردولتی (NGO) بدون اینکه با دولت بشار اسد تعامل کند، کمک‌های خود را به سوریه خواهد رساند، ولی گزارش‌ها می‌گویند در شرایطی که تحریم‌های دول غربی، به خصوص امریکا همچنان برقرار هستند، حتی سازمان‌های غیردولتی هم قادر نیستند کاری از پیش ببرند. تصویری از ترافیک هوایی در رسانه‌های اجتماعی منتشر شده که نشان می‌دهد تحریم‌های امریکا مانع رسیدن هواپیماهای حامل کمک‌های بشردوستانه به سوریه می‌شود و شمار زیادی از شرکت‌های حمل و نقل هوایی، حاضر نیستند با پرواز به سمت سوریه و ورود به فرودگاه دمشق، خود را در معرض تنبیه‌هایی قرار دهند که امریکا برای نقض کنندگان تحریم‌ها در نظر گرفته است. روز دوشنبه، کمیته امریکایی-عربی ضد تبعیض (ADC) که یک گروه مستقر در امریکا است، خواستار لغو «فوری» تحریم‌های امریکا برای تسهیل کمک‌رسانی به سوریه شد. ایوب، مدیر اجرایی ADC در بیانیه‌ای گفته که لغو تحریم‌ها در هارا برای کمک‌های اضافی و تکمیلی باز می‌کند و سهولت بیشتری به کسانی می‌دهد که به این کمک‌ها نیاز دارند. شورای کلیساهای خاورمیانه (MECC) نیز خواستار لغو فوری تحریم‌های اعمال شده علیه سوریه شد، زیرا محاصره فعلی، تلاش‌ها برای تأمین نیازهای اساسی مردم سوریه برای پاسخ به زلزله ویرانگر را محدود می‌کند. اعضای این شورا در بیانیه‌ای اعلام کردند: «ما خواستار لغو فوری تحریم‌ها علیه سوریه و اجازه دسترسی به همه مواد هستیم تا تحریم‌ها به جنایت علیه بشریت تبدیل نشود»، اما ند پرایس، سخنگوی وزارت خارجه امریکا اعلام کرد واشنگتن حاضر نیست تغییری در سیاست امریکا به وجود بیاورد. پرایس گفته که همچنان به سیاست همکاری با شرکای غیردولتی برای کمک به سوری‌ها ادامه خواهد داد و با انداختن توپ در زمین دولت سوریه، گفت: «این رژیمی است که هرگز تمایلی برای اولویت دادن به رفاه و منافع مردمش نشان نداده است.»

مقایسه ترافیک هوایی کمک‌رسانی به زلزله‌زدگان ترکیه و سوریه

تمام کنید این نمایش مسخره تحریم را!

ظاهراً نمایندگان سازمان‌های غیردولتی و بین‌المللی چندان با دیدگاه دولت امریکا موافق نیستند و می‌کوشند در دنیایی که دولت‌ها همچنان مرکز ثقل هرگونه اقدام در داخل مرزهای ملی هستند، از ظرفیت دولت سوریه برای کمک به مردم زلزله‌زده استفاده کنند. روز دوشنبه به فاصله‌ای نه چندان طولانی از وقوع زمین‌لرزه، نمایندگان سازمان‌ها و دفاتر سازمان ملل متحد در سوریه و سازمان‌های غیردولتی در ساختمان وزارت امور خارجه سوریه جمع شدند، جلسه‌ای که فیصل مقداد، وزیر امور خارجه سوریه نیز در آن حضور داشت. مقداد اقدامات دولت دمشق و دستور بشار اسد، رئیس جمهور برای مقابله با پیامدهای فاجعه زلزله را تشریح کرد و به صراحت به تأثیر تحریم‌های یکجانبه در افزایش پیامدهای زلزله اشاره کرد. المقداد گفت که این کشور آماده است برای نهادهای سازمان ملل تسهیلاتی فراهم کند تا کمک‌هایی که شهروندان آسیب دیده به آن نیاز دارند، به دست‌شان برسد. وزارت خارجه سوریه هم با انتشار بیانیه‌ای از اعضای سازمان ملل، دبیرخانه این سازمان، کمیته بین‌المللی صلیب سرخ و سایر نهادهای دولتی و غیردولتی خواست به سوریه و دولت این کشور برای حل این فاجعه انسانی کمک کنند. وی با بیان اینکه این نهادها می‌توانند در زمینه نجات زلزله‌زدگان، بیرون کشیدن جنازه‌ها و ارائه کمک‌های غذایی و بهداشتی به شهروندان سوری کمک کنند، تصریح کرد، سوریه از کشورها و نهادهایی که با ملت این کشور ابراز همبستگی و برای کمک به آنان در این شرایط دشوار، اعلام آمادگی کردند، نهایت قدردانی را دارد. همچنین خالد حبوباتی، رئیس سازمان هلال احمر سوریه در یک کنفرانس خبری در دمشق گفت که ما به تجهیزات سنگین و آمبولانس‌ها و خودروهای آتش‌نشانی نیاز داریم تا بتوانیم به عملیات نجات و آواربرداری‌ها ادامه دهیم؛ این امر ایجاب می‌کند که تحریم‌ها از سوریه در سریع‌ترین زمان ممکن برداشته شود. به گفته حبوباتی، تحریم‌های اقتصادی بر وضعیت انسانی تأثیر گذاشته است؛ تعدادی از کشورها کمک‌هایی فرستاده‌اند، اما فاجعه بزرگ است و ما به کمک همگان نیاز داریم. ما تماس‌هایی از سوری‌ها در تعداد زیادی از کشورها دریافت کرده‌ایم و حساب بانکی را برای دریافت کمک‌های مالی افتتاح خواهیم کرد. احتمال افزایش تلفات انسانی وجود دارد. حبوباتی خطاب به اتحادیه اروپا گفت: «از اتحادیه اروپا درخواستی دارم؛ تحریم‌های اقتصادی علیه سوریه باید برداشته شوند. این نمایش خنده‌دار و مسخره را پایان دهید. الان بعد از این فاجعه زمان برداشتن تحریم‌ها فرا رسیده تا بتوانیم به تجهیزات سنگین دسترسی داشته باشیم. امیدوارم فوراً با ما همکاری صورت بگیرد، ما کاملاً آماده‌ایم.»

انسان‌دوستی گزینشی

ند پرایس، سخنگوی وزارت خارجه امریکا ادعا کرده که «روند ارسال کمک به سوریه و ترکیه متفاوت است.» چیزی که برخی ناظران آن را انسان‌دوستی گزینشی توصیف کرده‌اند. او گفته که امریکا در کمک به ترکیه هیچ مشکلی ندارد زیرا در آنکارا یک دولت «شریک» وجود دارد ولی تأکید کرده که «در سوریه، ما شریکی در قالب سازمان‌های غیردولتی داریم که حمایت‌های بشردوستانه را ارائه می‌کنند.» برخورد اروپا نیز تفاوت چندانی نداشت. جوزف بورل، کمیسیونر سیاست خارجی اتحادیه اروپا و یانز لنارچیچ، کمیسر مدیریت بحران اتحادیه اروپا، گفتند که اتحادیه اروپا بعد از درخواست کمک ترکیه، ۱۰ تیم جست‌وجو و نجات برای اعزام به آن کشور بسیج کرده ولی گفت که اعزام کمک به سوریه منوط به «درخواست» سوریه است، در حالی که دولت سوریه نیز چنین درخواستی داشته است. المیادین نوشته که پس از زمین‌لرزه روز دوشنبه چندین کشور غربی به سرعت برای ارسال کمک و نیروهای امدادی به ترکیه بسیج شدند، اما تصمیم گرفتند سوریه را کنار بگذارند و از آن غفلت کنند و تنها به ابراز تسلیت و صرفاً برای حمایت از سوری‌های آسیب دیده، بدون هیچ اقدام میدانی، اعلام آمادگی کردند.

دورنما

برنامه‌ریزی روسیه برای عملیات بزرگ در شرق اوکراین

فرماندار منطقه لوهانسک مدعی شده است که در آستانه سالگرد آغاز عملیات نظامی روسیه در اوکراین، مسکو در حال تقویت نیروی نظامی در شرق اوکراین برای راه‌اندازی یک حمله گسترده جدید است.

در آستانه سالگرد حمله روسیه به اوکراین، شواهد و قرائن از تشدید درگیری‌ها حکایت دارد که می‌تواند روند صلح را با چالش جدی مواجه کند. رسانه‌های اوکراینی به نقل از یکی از فرمانداران اوکراینی گزارش کردند، روسیه در آستانه یک حمله جدید که احتمالاً هفته آینده آغاز می‌شود، در حال اعزام نیروهای کمکی به شرق اوکراین است. اوکراین که از کمک‌های نظامی غرب ناامید است، پیش‌بینی می‌کند که مسکو در نزدیکی تاریخ ۲۴ فوریه، به دلایل نمادین حمله بزرگی را به اوکراین صورت دهد. بر اساس گزارش شبکه اسکای‌نیوز، سرهی گایدایی، فرماندار منطقه «لوهانسک» واقع در شرق اوکراین تصریح کرد: «ما شاهد استقرار بیشتر و بیشتر نیروهای ذخیره روسیه در سمت خود هستیم. شاهدیم که تجهیزات بیشتری وارد شرق اوکراین می‌شوند». وی ادامه داد: «آنها مهماتی را وارد می‌کنند که با کارایی متفاوت از قبل مورد استفاده قرار می‌گیرد. دیگر گلوله‌باران توپخانه‌ای نیست. آنها به آرامی در حال ذخیره هستند و برای یک حمله تمام عیار آماده می‌شوند». فرماندار لوهانسک در خصوص احتمال حمله گسترده روسیه در اوکراین گفت: «احتمالاً ۱۰ روز برای جمع‌آوری ذخایر زمان می‌گذارند و بعد از ۱۵ فوریه هر زمانی می‌توانیم انتظار این حمله را داشت باشیم».

پیش از این الکساندر کوالنکو، یک تحلیلگر مسائل دفاعی اوکراینی مدعی شده بود که روسیه احتمالاً از یکی از جهات منطقه شرق لوهانسک، منطقه دونتسک، زاپروژیا و شهر و بندر ماریوپل حمله خواهد کرد. مقامات اوکراینی طی چند هفته گذشته درباره دور تازه تهاجم گسترده ارتش روسیه هشدار داده و خواستار ارسال تسلیحات بیشتر از طرف غرب برای مقابله با تهدیدات جدید هستند. ناتالیا هامنیوک، رئیس مرکز هماهنگی امنیتی و دفاعی نیروهای جنوب اوکراین در یک برنامه تلویزیونی در این خصوص گفت که نشانه‌هایی از آمادگی روسیه برای تهاجمات جدید در جنوب اوکراین دیده می‌شود. وی در ادامه افزود: «نه تنها از زمین، بلکه از دریا و هوا روسیه در حال آماده‌سازی برای حمله است.» با توجه به تحرکات امریکا و اروپایی‌ها برای ارسال تسلیحات جدید به اوکراین، احتمال تشدید درگیری‌ها وجود دارد و روس‌ها گفته‌اند که همه این تسلیحات را نابود خواهند کرد. آنتونی گوترش، دبیرکل سازمان ملل هشدار داد جنگ روسیه و اوکراین ممکن است به سطح یک درگیری گسترده‌تر جهانی برسد.

به گزارش رویترز، او گفت: «حمله روسیه به اوکراین نهایت رنج را به مردم اوکراین وارد کرده و تبعات جهانی عمیق دارد. چشم‌اندازهای صلح رو به تضعیف می‌روند. احتمال تشدید درگیری‌ها و خونریزی‌های بیشتر رو به افزایش است. من از این می‌ترسم که جهان نه در حال خواب‌زدگی بلکه با چشمانی کاملاً باز به سمت یک جنگ گسترده‌تر برود.»

گزارش ۲

مقاومت عباس مقابل ایستادگی مقاومت فلسطینی!

روزی نیست که خبر شهادت جوانان فلسطینی و حملات وحشیانه صهیونیست‌ها به فلسطینیان منتشر نشود. در چنین شرایطی رئیس تشکیلات خودگردان فلسطین که بنابر اذعان صریح صهیونیست‌ها تحت فشار امریکا قرار دارد، به دستگاه‌های امنیتی در کرانه باختری دستور داده که همچنان از عملیات مقاومت علیه رژیم صهیونیستی جلوگیری کنند.

اخیراً عملیات‌های شهادت‌طلبانه در شهرهای کرانه باختری و قدس اشغالی در پاسخ به جنایت‌های مکرر رژیم صهیونیستی علیه ملت فلسطین، افزایش یافته است. در مقابل، صهیونیست‌ها هم از هیچ اقدامی برای سرکوب فلسطینیان فروگذار نکرده‌اند. طبق اعلام وزارت بهداشت فلسطین، صهیونیست‌ها فقط از آغاز سال جاری میلادی تاکنون ۴۲ فلسطینی از جمله ۹ کودک و یک پیرزن را به شهادت رسانده‌اند. نظامیان رژیم صهیونیستی بامداد دیروز هم با حمله به استان نابلس در شمال کرانه باختری، یک نوجوان به نام «حمزه امجد الاشقر» (۱۷ ساله) را با شلیک گلوله به صورت او، به شهادت رساندند. از سوی دیگر نظامیان رژیم صهیونیستی با یورش به نقاط مختلف کرانه باختری به ویژه شهرک برقین در غرب شهر جنین، شمار زیادی از فلسطینیان را بازداشت کردند. منابع امنیتی فلسطین گزارش دادند که نظامیان صهیونیست در شهرک برقین ۱۶ جوان فلسطینی را از منازل‌شان بازداشت کردند. منابع محلی فلسطین نیز گزارش دادند که مبارزان فلسطینی در حین یورش نظامیان صهیونیست به شهرک برقین، آنها را هدف تیراندازی قرار دادند. در چنین شرایطی که تنش اوج گرفته است، محمود عباس در نشستی با دستگاه‌های امنیتی بر لزوم ادامه جلوگیری از عملیات مقاومتی در کرانه باختری به‌رغم توقف هماهنگی امنیتی با رژیم صهیونیستی تأکید کرده است. صهیونیست‌ها هم بنابر آنچه شبکه ۱۲ تلویزیون این رژیم اعلام کرد، تأکید دارند که دستورات عباس با فشار امریکا، مصر و اردن اتخاذ می‌شود. عباس به فرماندهان امنیتی فلسطین اعلام کرده که توقف هماهنگی امنیتی به معنای چشم‌پوشی از عملیات و درگیری‌های خشونت‌آمیز نیست. طبق آنچه ایهود یعاری، خبرنگار این شبکه گفته: «عباس و ماجد فرج مدیر اطلاعات فلسطین به مسئولان امریکایی اعلام کردند که نیروهای امنیتی نمی‌توانند تجهیزات امنیتی به نابلس و جنین برای توقف فعالیت‌های مسلحانه بفرستند.» عباس به این حد هم اکتفا نکرده بلکه به دستگاه‌های امنیتی نسبت به سرانجام کوتاهی در منع عملیات‌های مقاومتی هشدار داده و تأکید کرده است که این اقدام منجر به آشوب در کرانه باختری می‌شود.

پیش‌تر، پایگاه امریکایی اکسیوس به نقل از مقامات امریکایی و اسرائیلی خبر داده بود که آنتونی بلینکن، وزیر امور خارجه امریکا در دیدار اخیر خود با عباس، وی را برای پذیرش یک طرح امنیتی در کرانه باختری تحت فشار قرار داده است. طرح امریکا شامل آموزش نیروهای ویژه فلسطینی برای برخورد با «افراد مسلح» در کرانه باختری به طور خاص در نابلس و جنین است. فلسطینی‌ها با این طرح که دارای مطالبات اسرائیلی است، مخالفت کرده‌اند. در این گزارش آمده که دولت امریکا در بررسی راه‌های بازگشت آرامش به سرزمین‌های فلسطینی و جلوگیری از انتفاضه سوم، معتقدند که ضعف سلطه امنیتی تشکیلات خودگردان فلسطینی افزایش تنش در کرانه باختری را باعث شده است.

دورنما

پالس‌های امریکا برای شروع مذاکرات برجامی

همزمان با تحرکات غرب برای از سرگیری مذاکرات هسته‌ای در وین، دولت امریکا معافیت‌های تحریمی را برای ادامه همکاری هسته‌ای ایران و روسیه در سایت‌های غنی‌سازی ایران تمدید کرد و این سیگنال را فرستاد که آماده است برای احیای برجام به میز مذاکره بازگردد.

با وجود اینکه مقامات امریکایی در ماه‌های اخیر بارها ادعا کرده‌اند که مسئله احیای برجام را از دستور کار خارج کرده و به اغتشاشات در داخل ایران متمرکز شده‌اند، در روزهای اخیر به‌طور غیرمستقیم پیام‌هایی را برای بازگشت به میز گفت‌وگو ارسال کرده‌اند. وبگاه خبری «واشنگتن‌فری‌بیکن» روز سه‌شنبه بر اساس یک اطلاعیه غیرعلنی ارائه شده به کنگره که به نسخه‌ای از آن دست پیدا کرده، گزارش کرد که دولت جو بایدن، رئیس جمهور امریکا یکسری معافیت‌های تحریمی را تمدید کرده است. این معافیت‌های تحریمی که بقایای توافق هسته‌ای ۲۰۱۵ است، مجوز ادامه همکاری هسته‌ای ایران و روسیه در سایت‌های هسته‌ای ایران همچون فردو و نیروگاه هسته‌ای بوشهر را می‌دهد. منابع ارشد کنگره می‌گویند که دولت بایدن در تلاش است در بحبوحه نگرانی‌ها درباره ائتلاف نظامی ایران و روسیه، این معافیت‌ها را از میان بردارد. طبق این گزارش، دولت بایدن این بار تصمیم گرفته است به‌رغم تمدید معافیت‌های تحریمی، یکسری تحریم‌های خاص را برای ساخت دو نیروگاه هسته‌ای جدید ایران به دست روسیه اعلام کند، به امید آنکه همکاری تهران و مسکو را محدود کند. وزارت خارجه امریکا در اطلاعیه خود به کنگره نوشته است: «محدود کردن معافیت از این طریق، منافع مهم منع عدم اشاعه و ایمنی هسته‌ای ایالات متحده و جامعه بین‌المللی را تأمین می‌کند اما فعالیت‌های مربوط به ساخت واحدهای رآکتور جدید در بوشهر را دربرنمی‌گیرد، چراکه این فعالیت‌ها برنامه هسته‌ای ایران را گسترش می‌دهد و همکاری میان ایران و روسیه را در برهه‌ای از زمان بیش از پیش تعمیق می‌کند که تهران کمک‌های مرگبار به روسیه برای استفاده در حمله غیرقانونی به اوکراین عرضه می‌کند.» این خبر در حالی منتشر شده است که در هفته‌ها و ماه‌های اخیر، نگرانی‌های مقام‌های امریکایی از افزایش همکاری میان ایران و روسیه تشدید شده و در تریبون‌های مختلف از تلاش برای مقابله با این همکاری یاد می‌کنند. در جدیدترین این موارد، «ند پرایس» سخنگوی وزارت خارجه امریکا روز دوشنبه در جمع خبرنگاران تأکید کرد که واشنگتن به دنبال اهدافی است که بتواند با روابط ایران و روسیه مقابله کند. جان کربی، هماهنگ‌کننده ارتباطات راهبردی در شورای امنیت ملی کاخ سفید هم مدعی شد که تقویت همکاری‌های نظامی-فنی بین ایران و روسیه می‌تواند به شرکای واشنگتن در منطقه آسیب بزند.

چشم‌انداز

کیسینجر: امریکا دچار شکاف داخلی و عدم اتحاد است

هنری کیسینجر، وزیر خارجه اسبق امریکا می‌گوید که این کشور در مقابله با چالش‌های مدرن، دچار عدم اتحاد داخلی و انشقاق است.

در شرایطی که مقامات امریکایی سعی دارند بر مشکلات داخلی سرپوش بگذارند، برخی مقامات سابق از وجود شکاف‌های عمیق خبر می‌دهند. هنری کیسینجر دوشنبه شب در سخنرانی خود در صدودوازدهمین سالگرد گرامیداشت رونالد ریگان رئیس‌جمهور پیشین این کشور تأکید کرد که ایالات متحده دارای شکاف و عدم اتحاد است. براساس گزارش خبرگزاری تاس، کیسینجر گفت: ایالات متحده در داخل و در مقابله با چالش‌های مدرنی که با آن مواجه هستیم دچار عدم اتحاد است. کیسینجر افزود: «امروز ما دوباره از انشقاق داخلی و بی‌نظمی بین‌المللی درباره اینکه که هستیم و برای چه می‌جنگیم رنج می‌بریم. برای ما دشوار است که انسجام داخلی لازم را برای رویارویی با چالش‌های پیش رو به دست بیاوریم.» این استراتژیست امریکایی در ادامه سخنرانی خود جاه‌طلبی‌های چین و شرایط در خاورمیانه، جایی که به گفته او خطر تولید مخرب‌ترین سلاح‌ها وجود دارد و همچنین بحران اوکراین که هیچ نشانه‌ای از فروکش کردن در آن دیده نمی‌شود را به عنوان چالش‌های نظام جهانی نام برد. او در ادامه از «بلندپروازی‌های چین» و وضعیت خاورمیانه صحبت و تأکید کرد، در این منطقه ریسک «توسعه ویرانگرترین تسلیحات جهان» وجود دارد. کیسینجر همچنین بر اینکه بحران اوکراین هنوز نشانی از فروکش کردن نداشته و اینکه هوش مصنوعی در حال تغییر دادن به آگاهی بشر است، تأکید کرد. کیسینجر اظهار کرد: «هر یک از این تحولات حال حاضر نیازمند ترکیبی از قدرت و آشتی است و رونالد ریگان بهتر از هر کسی می‌دانست چطور عناصر قدرت و آشتی را ادغام کند. از سوی دیگر، در آستانه سخنرانی سالانه جو بایدن، رئیس‌جمهور امریکا، برایان دیز، مشاور ارشد اقتصادی کاخ سفید، وضعیت اقتصاد ایالات متحده را قوی توصیف کرد و در عین حال استدلالی غلط نسبت به نظرسنجی‌های اخیر ارائه داد. به گزارش روزنامه دیلی‌میل، برایان دیز گفت: شما شاهد پایین‌ترین نرخ بیکاری ظرف ۵۳ سال اخیر هستید. وی در ادامه با مقایسه «مقاومت و استقامت اقتصاد امریکا» نسبت به سایر کشورها گفت: اگر شما به هر کجایی از جهان بروید، اگر با سران کشورها، رؤسا و سایر رهبرها گفت‌وگو کنید، آنها به شما خواهند گفت که ایالات متحده امریکا جایگاه بهتری نسبت به کشورهای دیگر دارد. اکثر مردم مشتاق داشتن فرصتی برای سرمایه‌گذاری در امریکا هستند و این مسئله حاکی از اقتصاد خوب این کشور است.

چالش

معترضان در پاریس و لندن کوتاه نیامدند

پافشاری بر سیاست‌های اقتصادی، هم در فرانسه و هم در انگلیس همچنان معترضان را به خیابان‌ها می‌آورد و با تداوم اعتصاب، آسیب به بخش‌های مختلف را به دنبال داشته است.

تأکید دولت امانوئل ماکرون بر افزایش سن بازنشستگی، فرانسه را در موقعیتی قرار داده که باید خود را برای موج سوم اعتراضات و اعتصابات سراسری آماده کند. کاخ الیزه افزایش سن بازنشستگی از ۶۲ به ۶۴ سال را در حالی در دستور کار قرار داده که ادعا می‌کند چنین قانونی تا سال ۲۰۳۰ به ذخیره بیش از ۱۷ میلیارد یورو (۱۸ میلیارد دلار) بودجه در سال منتهی خواهد شد. این در حالی است که اتحادیه‌ها و مخالفان حزب چپ بر این باورند که این مبلغ را می‌توان از منابع دیگر مثل افراد ثروتمند، تأمین کرد. از این رو، اتحادیه‌های صنفی در فرانسه یک بار دیگر از مردم خواسته‌اند با جمعیتی زیاد به خیابان‌ها بیایند. همزمان با اعتصاب کارگران در بخش‌های مختلف، خطوط راه‌آهن با مشکلاتی مواجه خواهد شد، کلاس‌های درس مدارس تعطیل می‌شوند و نقل و انتقالات در پالایشگاه تحت تأثیر قرار می‌گیرند. همچنین، انتظار می‌رود که قطار، مترو و فرودگاه اورلی با «اختلالات سنگینی» مواجه شوند. ماه دسامبر ۲۰۲۲، نرخ سالانه تورم انگلیس به بالاترین حد خود در ۴۱ سال گذشته معادل ۱۰/۵ درصد رسید. دولت محافظه‌کار انگلیس استدلال کرده، در صورت برقرار کردن افزایش حقوقی معادل ۱۰ درصد یا بیشتر برای کارمندان بخش دولتی، تورم از حد فعلی نیز باز بیشتر می‌شود. از این رو، ماه‌هاست که موج اعتصابات کارمندان بخش‌های مختلف در بریتانیا به ویژه کارمندان بخش دولتی به منظور مطالبه افزایش حقوق‌شان مطابق با نرخ دو رقمی تورم، زندگی روزمره مردم این کشور را مختل کرده است. در ادامه این روند، دهها هزار نفر از کارمندان سرویس سلامت ملی این کشور روز دوشنبه با شرکت در اعتصابی سراسری بزرگ‌ترین اعتصابی را که تاکنون کارمندان این سازمان اجرا کرده‌اند، رقم زدند.

نگاه

هادی محمدی

اندیشه انقلاب اسلامی مولد قدرت و معنادهنده به ژئوپلتیک

دوشنبه بعدازظهر در دانشکده فنی دانشگاه تربیت مدرس برای تجلیل از مقام علمی و خدمات دکتر سیدیحیی رحیم‌صفوی، فرمانده اسبق سپاه پاسداران که اکنون رئیس انجمن ژئوپلتیک ایران و استاد تمام جغرافیای سیاسی است، مراسم پاسداشتی برگزار شد که چهره‌های علمی و دانشگاهی و تعدادی از مقامات کشوری و لشکری و دانشجویان در آن شرکت داشتند. دکتر حافظ‌نیا از اساتید نام‌آشنا در حوزه و رشته ژئوپلتیک سخنرانی مبسوطی داشتند و به جز برشماری شاخص‌های شخصیتی و خدمات گوناگون علمی دکتر رحیم صفوی، ژئوپلتیک را عنصر اصلی و محوری برای حکمرانی و سیاست و مدیریت معرفی کردند. سخنران بعدی دکتر متقی، رئیس دانشکده حقوق و علوم سیاسی دانشگاه تهران بود که بخش عمده سخن خود را به نقد نگاه دکتر حافظ‌نیا اختصاص داد و عنوان کرد: ژئوپلتیک بدون قدرت که عنصر اصلی و محوری است، نمی‌تواند به تبیین رفتار و منطق حکمرانی و سیاست‌ورزی اهتمام ورزد.

واقعیت این است که نگاه رئالیستی دکتر متقی در روابط بین‌الملل نیز قابل نقد است و انقلاب اسلامی و نوع اندیشه حاکم بر آن، مفهومی فراتر از ژئوپلتیک و قدرت را اثبات کرده است. آنچه تحت عنوان اندیشه استقلال در شعارهای انقلاب اسلامی مطرح بود تا امروز عمق جوامع پیرامونی و سطح وسیعی از اندیشمندان و آزادیخواهان و حتی نظم ناشی از نگاه قدرت‌محور رئالیست‌های حاکم بر امریکا و غرب را تحت تأثیر قرار داده است. مردم‌سالاری دینی، پایه‌ریزی تمدن اسلامی جدید، مفهوم قدرت و تولید آن و معنای جدید بخشیدن به ژئوپلتیک و کارکرد و نوع به‌کارگیری ابزارهای ژئوپلتیک و قدرت از جمله برخی موضوعاتی است که به عنوان یک اندیشه، جایگاه محوری نسبت به ژئوپلتیک مطرح شده توسط دکتر حافظ‌نیا یا مفهوم و کارکردهای قدرت در نگاه رئالیستی دکتر متقی دارند. اساساً اندیشه و شعارها و معیارها و ارزش‌های انقلاب اسلامی و آنچه در سیر ۴۴ ساله عمر انقلاب اسلامی تاکنون ثبت شده یا ماهیت حکمرانی و حکومت، بسیاری از قواعد و رویه‌ها در قدرت و تولید آن و یا ابزارهای قدرت و یا معنا بخشیدن جدید به مفهوم ژئوپلتیک را دچار بازبینی کرده و تأثیر قرار داده است. در مؤلفه‌های قدرت یا ژئوپلتیک اگرچه به عنصر جمعیت پرداخته می‌شود ولی از عنصر انسان و قابلیت‌های تأثیر پذیرفته از اندیشه و آرمان و کنش‌گری با اندیشه انقلابی و اسلامی که فراتر از تعلق یفرد قالب‌های قدرت و ژئوپلتیک است، غفلت می‌شود.

به همین دلیل است که هیچ‌یک از نظریات جامعه‌شناسی و علوم سیاسی، قادر به تبیین پدیده انقلاب اسلامی نیستند. تمامی استانداردها و چارچوب‌ها از معیارهای قدرت با رخدادهای متکی بر اندیشه‌های انقلاب اسلامی رنگ می‌بازند و نمی‌توانند چرایی سقوط نظام قدرتمند شاه و حمایت‌های بی‌اندازه غربی از آن را در سرعتی غیرقابل باور توضیح دهند. تمامی آمار و جداول نظامی از عِدّه و عُدّه رژیم صهیونیستی با نگاه رئالیستی برای پیروزی این رژیم در سال ۲۰۰۶ در مقابل حزب‌الله لبنان کافی بود ولی آنچه رخ داد شکست رژیم صهیونیستی و پیروزی حزب‌الله بود. ۵۰ کشور با همراهی امریکا و غرب در کنار رژیم سعودی علیه مردم یمن وارد جنگ نابرابر شدند ولی اراده و اندیشه مردم یمن پیروز شدند و همچنان شرایط و دست برتر را دارند.

ژئوپلتیک نیز نمی‌تواند اینگونه رخدادها را تبیین کند ولی آنچه اندیشه انقلاب اسلامی در کارنامه ثبت کرده این است که برخلاف نمونه‌های مشابه، کارکردهای غیرقابل انکار از خودشان داده است.

امریکا در ۴۴ سال گذشته ایران اسلامی را تحریم و تحریم‌های فلج‌کننده نموده ولی فرهنگ و اندیشه مقاومت و پایداری که آموزه‌های آن از دوران پیامبر(ص) در شعب ابیطالب و پس از آن نشئت گرفته‌اند، بن‌بست در این اهرم‌های جنگی را ثبت کرده ولی روسیه پس از یک سال از تحریم‌های امریکا و غرب، در جامعه خود از چنین مزیتی برخوردار نیست و با اعلان فراخوان دفاع نظامی یکصد هزار نفری، عددهای ضعیفی را ثبت کرده و تعداد زیادی از روسیه متواری شدند. اندیشه مقاومت و انسان‌های ساخته شده با این مکتب، بزرگترین پروژه‌های تروریستی همانند داعش یا پروژه خاورمیانه بزرگ امریکا را به شکست کشانده که در معیارهای کلاسیک قدرت باورپذیر نیست. حضور ده‌ها پایگاه نظامی و یکصد هزار نظامی امریکایی و میلیاردها دلار انواع تسلیحات آنان، به جای تولید قدرت به صیدگاه و نقطه انفعال تبدیل می‌شوند، با اینکه ایران اسلامی نیز دشواری‌های خویش را تحمل می‌کند ولی در مصاف امریکا، آنان را در یک موازنه قدرت تولید شده از اندیشه انقلاب اسلامی در سرازیری کاهش یا خروج از منطقه قرار می‌دهند. آنچه از انقلاب اسلامی در روابط بین‌المللی یا ژئوپلتیک پدید آمد، از یک سو با اندیشه‌ای خاص مولد قدرت و معادلات آن است که با معیارهای کلاسیک تطابق ندارد و از سوی دیگر به ژئوپلتیک معنا و کارکرد جدیدی می‌بخشد و در قبال آنها اصالت و محوریت دارد.

جوان Pishkhan.com

پرونده

رشدی مرتد قادر به نوشتن نیست

«سلمان رشدی» نویسنده مرتد کتاب «آیات شیطانی» اولین عکس خود را بعد از حمله به نیویورک منتشر کرد و در نخستین مصاحبه بعد از حمله در نیویورک گفته قادر به نوشتن نیست.

رشدی دیروز برای اولین بار بعد از حمله‌ای که در مردادماه علیه او انجام شد با روزنامه نیویورکر مصاحبه کرده است. او در این مصاحبه گفته به دلیل آنکه بعضی از انگشت‌هایش فاقد حس هستند قادر به نوشتن نیست. البته سلمان رشدی در این مصاحبه روایت متناقضی از وضعیت سلامتش ارائه کرده است. او ابتدا در پاسخ به این سؤال که آیا می‌تواند بنویسد، گفت: «آهسته‌تر می‌نویسم ولی دارم بهتر می‌شوم.» به نوشته نیویورکر خوابیدن هم برای سلمان رشدی چندان آسان نیست. او گفت: «کابوس می‌بینم؛ نه دقیقاً درباره آن رویداد بلکه درباره رویدادهای ترسناک. به نظر می‌رسد اینها دارند به پایان می‌رسند. می‌توانم بلند شوم و راه بروم. وقتی می‌گویم خوبم منظورم این است که بخش‌هایی از بدنم به وارسی‌های دائمی نیاز دارند. حمله شدیدی بود.» خبرنگار نیویورکر نوشته هنگام پرسیدن از سلمان رشدی درباره سلامتش متوجه شده که او با انگیزه‌های متناقضی به این سؤالات جواب می‌دهد. یکی از انگیزه‌های او عبور از این سؤال و صحبت کردن درباره مسائل ادبی، کتابش و مسائل دیگر بود. اما انگیزه دیگر این بود که به صراحت به سؤال‌ها جواب بدهد. مثلاً گفت: «حالت‌هایی مثل PTSD دارم. برایم نوشتن خیلی خیلی سخت شده است. می‌نشینم که بنویسم و هیچ اتفاقی نمی‌افتد. می‌نویسم ولی بعدش می‌بینم که مشتی مهمل نوشته‌ام و روز بعد حذفش می‌کنم. هنوز از آن جنگل به معنای واقعی خارج نشده‌ام.» او در پاسخ به این سؤال که آیا قبل از حمله هم چنین حالت‌هایی داشته، گفت: «در واقع نه. منظورم این است که تلاش کرده‌ام ولی نه سخت.» گاردین هم نوشته که سلمان رشدی بعد از حمله نیویورک به مدت شش هفته در بیمارستان بستری بود. او بینایی یک چشم و یکی از دست‌هایش را از دست داد. سلمان رشدی در پاسخ به سؤالی درباره اینکه چه کسی را بابت آن حمله مقصر می‌داند گفته که تنها مجری عملیات را مقصر می‌داند. او گفته که نیروهای امنیتی در محل حادثه را نیز مسئول این اتفاق نمی‌داند.

جوان

روزنامه سیاسی، اجتماعی و فرهنگی صبح ایران

صاحب امتیاز: پیام‌آوران نشر روز
مدیرعامل و مدیر مسئول: محمدجواد اخوان
سردبیر: غلامرضا صادقیان
آدرس: تهران، خیابان شهید مطهری تقاطع میرزای شیرازی، پلاک ۳۸۴
سازمان آگهی‌ها: ۸۸۴۹۸۴۵۸
روابط عمومی: ۸۸۴۹۸۴۴۸، نمابر: ۶-۸۸۸۴۵۶۳۴
توزیع: شرکت نشر گستر امروز ۸۸۴۹۸۴۷۶
چاپ: همشهری
www.javanonline.ir

| روزنامه جوان | شماره ۶۶۹۵ | چهارشنبه ۱۹ بهمن ۱۴۰۱ | ۱۷ رجب ۱۴۴۴ | اذان ظهر: ۱۲:۱۸ |
غروب آفتاب: ۱۷:۳۸ | اذان مغرب: ۱۷:۵۷ | نیمه‌شب شرعی: ۲۳:۳۶ | اذان صبح فردا: ۰۵:۳۳ | طلوع آفتاب فردا: ۰۶:۵۸ |

گفت‌وگو | محمد صادقی

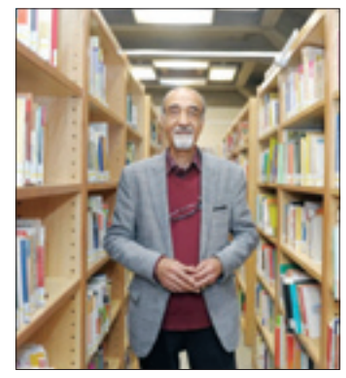

گفت‌وگوی «جوان» با مترجم ادبیات کودک و نوجوان

جایزه جهانی کتاب زمانی افتخار دارد که مردم کتابخوانی داشته باشیم

جایزه جهانی کتاب در حالی برگزار می‌شود که مردم هنوز کتابخوان نیستند و زیرساخت‌های لازم برای توسعه کتابخوانی وجود ندارد.

مجید عمیق، مترجم ادبیات کودک و نوجوان در آستانه سی‌امین جایزه جهانی کتاب سال، در گفت‌وگو با «جوان» گفت: «زمانی می‌توانیم با افتخار بگوییم جایزه کتاب سال به معرفی فرهنگ ایرانی و اسلامی کمک می‌کند که زیرساخت‌های لازم برای کتابخوان کردن مردم فراهم شود و از سویی نیز سفارتخانه‌ها و رایزن‌های فرهنگی ایران برای ارتباط گسترده با نهادهای فرهنگی سایر کشورها و معرفی رویدادهایی که در ایران برگزار می‌شود از جمله کتاب سال تلاش بیشتری داشته باشند.»

عمیق افزود: «همچنین برای این امر می‌توان ایران‌شناسان و اسلام‌شناسانی را که در کشورهای مختلف حضور دارند و گمنام مانده‌اند برای حضور در این جایزه دعوت کرد تا قاصدی باشند برای معرفی ایران و جایزه کتاب سال جمهوری اسلامی ایران در کشور خودشان.»

وی ادامه داد: «هرچقدر رایزن‌های فرهنگی ایران با نهادهای فرهنگی کشورهایی که در آن حضور دارند تماس بیشتری برقرار کنند، می‌توانند برای تبلیغ و ترویج جایزه جهانی کتاب سال نقش مؤثرتری ایفا کنند و چه بسا بر تعدد آثاری که از سایر کشورها در این جایزه شرکت می‌کنند، افزوده شود و این امر بر غنا و کیفیت کارها نیز بیفزاید. در واقع افزایش کتاب‌های ارسالی به دبیرخانه جایزه جهانی کتاب سال سبب معرفی هرچه بیشتر این جایزه در سایر کشورها می‌شود.»

عمیق با اشاره به اینکه این جایزه می‌تواند در جامعه ایرانی تأثیرگذار باشد، بیان کرد: «البته به شرط آنکه مردم کتابخوانی داشته باشیم. از این‌رو باید برای ترویج فرهنگ مطالعه و کتابخوانی تلاش بسیاری کرد و اگر مردم از همه اقشار جامعه اقدام به مطالعه کتاب بکنند در این صورت است که می‌توانیم تأثیرگذاری کتاب سال را بیشتر ببینیم.»

وی ضمن بیان اینکه در مدارس کتابخانه‌های خوبی نداریم، عنوان کرد: «از ابتدا زیربنای ترویج کتابخوانی فراهم نشده است و سازمان‌ها، نهادها و مسائل مختلفی در این امر دخیل هستند، از این‌رو مردم کتابخوانی هم نداریم. باید کتابخانه‌های بیشتر و باکیفیت‌تری در مدارس ایجاد کنیم و فعالیت‌هایی را انجام دهیم که در جذب مردم به سمت کتاب تأثیرگذار باشد.»

عمیق در پایان سخنان خود با بیان اینکه کتاب تقدس و معنویت دارد، گفت: «حضور داوران باتجربه، ورزیده و خوب در این جایزه سبب می‌شود انتخاب‌ها از کیفیت لازم برخوردار شوند. همچنین به نظرم می‌توان تدابیری اندیشید تا در بخش‌های مختلف جایزه کتاب سال جمهوری اسلامی ایران چندین کتاب به عنوان اثر برگزیده و شایسته تقدیر معرفی شوند.»

حکمت

امام رضا علیه‌السلام فرمودند:

به دیدن هم بروید تا یکدیگر را دوست داشته باشید و دست یکدیگر را بفشارید و به هم خشم نگیرید.

بحارالانوار، ج۷۸، ص ۳۴۷

بازگشت بحث برانگیزترین سیمرغ به سال آینده موکول شد

■ محمدصادق عابدینی

سیمرغ مردمی با وجود اینکه مهم‌ترین سیمرغ جشنواره فیلم فجر نیست، اما اهدای آن همیشه با حواشی روبه‌رو بود که بعضاً کلیت برگزاری جشنواره را تحت تأثیر قرار می‌داد، این جایزه پرحاشیه امسال غایب است و احتمالاً از سال آینده باز می‌گردد.

پس از حذف ناگهانی جایزه سیمرغ بهترین فیلم از نگاه تماشاگران در فجر سال گذشته، امسال این جایزه از ابتدا از فهرست جوایز فجر حذف شده‌است، اما با اظهارنظر جدید رئیس سازمان سینمایی، این سیمرغ از سال آتی دوباره به جمع جوایز جشنواره بین‌المللی فجر اضافه خواهد شد. اهدای جایزه بهترین فیلم از نگاه تماشاگران، تنها سیمرغ از میان جوایز جشنواره فیلم فجر است که داوران جشنواره در اهدای آن نقشی ندارند. متولی انتخاب بهترین فیلم از نگاه تماشاگران جشنواره بر عهده خانه سینما است! اینکه چرا یک نهاد صنفی باید متولی روند انتخاب جایزه جشنواره‌ای باشد که متعلق به سازمان سینمایی است هم از جمله «باگ»های جشنواره فیلم فجر است. شاید همین باگ به ظاهر کوچک باعث شده تا هر سال، نحوه جمع‌آوری آرا و انتخاب بهترین فیلم از نگاه تماشاگران با حرف و حدیث‌های زیادی روبه‌رو باشد. ساده‌ترین انگی که به این روش زده می‌شود، این است که تهیه‌کنندگان فیلم‌ها، بلیت‌ها را می‌خرند و در اختیار افراد معتمدی قرار می‌دهد تا پس از تماشای فیلم، به آن اثر رأی بدهند. ماجرایی که در نهایت آنقدر آش شوری شد که در جشنواره چهلم با یک تصمیم ناگهانی این جایزه حذف شد.

■ **آمدن و رفتن یک جایزه**

سال ۱۳۷۶، اولین دوره‌ای بود که جایزه‌ای با عنوان بهترین فیلم از نگاه تماشاگران اهدا شد. در این سال فیلم «آژانس شیشه‌ای» ساخته ابراهیم

حاتمی‌کیا توانست این جایزه را به خود اختصاص دهد. سالی که آژانس شیشه‌ای تقریباً همه جوایز مهم جشنواره را درو کرده‌بود. آخرین فیلمی هم که جایزه بهترین فیلم از نگاه تماشاگران را گرفت، «ابلق» ساخته نرگس آبیار است. در فهرست آثاری که در طول ادوار مختلف فجر توانستند سیمرغ بهترین فیلم از نگاه تماشاگران را بگیرند، آثار مهم سینمای ایران دیده می‌شوند.

■ **از ساندنس تا فجر**

اولین جشنواره‌ای که جایزه‌ای را مختص نظر تماشاگران در نظر گرفت، فستیوال فیلم «ساندنس» است. ساندنس که یکی از مشهورترین جشنواره‌های مستقل فیلم در جهان است، سال ۱۹۸۹ تصمیم گرفت که جایزه‌ای را برای تماشاگران در نظر بگیرد، اما اهمیت این جایزه چه بود و چرا تا امروز حتی در جشنواره فیلم فجر هم مهم است که کدام فیلم جایزه بهترین فیلم از نگاه تماشاگران را دریافت می‌کند؟ پاسخ سؤال ساده است، چون تماشاگران شاخص بهتری برای شناخت ارزش‌های تجاری فیلم‌های سینمایی هستند تا هیئت داوران که معمولاً به ارزش‌های هنری و فرهنگی آثار دقت دارند. تماشاگران همان کسانی هستند که قرار است در زمان اکران فیلم‌ها برای دیدن آثار بلیت بخرند و به سینما بروند و با این کار به اقتصاد سینما کمک کنند. از این‌رو وقتی فیلمی جایزه بهترین فیلم از دید تماشاگران را به دست می‌آورد، یعنی محتوایش به آنچه بازار فیلم می‌پسندد، نزدیک است و دوستداران سینما می‌توانند این جایزه را ملاکی برای خرید بلیت و تماشای آن قرار دهند.

■ **برون‌سپاری فقط در فجر**

به رغم اینکه اغلب فستیوال‌های مهم جایزه تماشاگران را دارند، اما هیچ‌کدام از آنها مانند فیلم فجر، اقدام به برون‌سپاری مدیریت جایزه نکرده‌اند. در فستیوال روتردام مخاطبان فیلم‌ها همزمان با آغاز نمایش فیلم، یک برگ رأی از طریق صندوق ایمیل خود دریافت می‌کنند. تماشاگران می‌توانند پس از تماشای فیلم، رأی خود را از طریق همان فرم الکترونیک و صرفاً با یک کلیک ساده اعلام کنند. برگزارکنندگان جشنواره، این هوشمندی را به خرج داده‌اند و رأی سازندگان فیلم و بستگان آنها را شمارش نمی‌کنند. تمام فرایند به صورت الکترونیک مستقیماً تحت‌نظر جشنواره انجام می‌شود. این کار باعث می‌شود ذینفعان بیرونی توان دخل و تصرف در آرا را نداشته باشند. چیزی که هنوز در جشنواره فیلم فجر تعریف نشده‌است و رأی‌گیری آن به خاطر اینکه در جایی بیرون از دبیرخانه جشنواره برگزار می‌شود، امکان نظارت را سخت می‌کند. چیزی که سال گذشته باعث شد کلیت سیمرغ مردمی حذف شود و امسال هم در فهرست جوایز نباشد. به نظر می‌رسد مهم‌تر از بازگشت سیمرغ بهترین فیلم از نگاه تماشاگران سازوکار انتخاب فیلم است و اینکه خود جشنواره باید مسئولیت آن را بر عهده بگیرد، نه یک نهاد بیرونی.

نما | حسین کشتکار

فجر۴۱

تجاوز مسئله ماست یا مسئله آنها؟

باید از مدیران فارابی پرسید چرا بیت‌المال را هزینه فیلمی کرده‌اند که کارگردانش در یک ناآگاهی یا تغافل مدعی است موضوع آن معضل جامعه ایرانی است!

■ جواد محرمی

امسال در جشنواره فیلم فجر موضوع تجاوز داغ است و این در حالی است که اساساً بحث تجاوز، نه در جامعه اسلامی ایران، بلکه در میان چند صنف هنری از جمله در تجسمی و سینما ایجاد چالش کرده بود.

کارگردان فیلم سینمایی «روایت ناتمام سیما» که در چهل‌ویکمین دوره از جشنواره بین‌المللی فیلم فجر حضور دارد، معتقد است مسئله تجاوز و جنبش «می‌تو» مسئله امروز جامعه ایرانی و خارجی است.

علیرضا صمدی در حالی چنین ادعایی را مطرح کرده که جنبش زنان غربی موسوم به «می‌تو» نه در جامعه ایران و نه در میان هیچ جامعه اسلامی دیگری رقم نخورده است و در ایران نیز تنها در میان برخی شاخه‌های هنری از جمله سینما و تجسمی تبدیل به یک جنجال شد.

جالب است که فیلم با موضوع تجاوز را بنیاد سینمایی فارابی ساخته است بدون اینکه به این تناقضات توجه داشته باشد.

صمدی در پاسخ به این پرسش که چرا چند فیلم امسال در جشنواره به موضوع تجاوز به زنان و جنبش «می‌تو» می‌پردازند، توضیح داد: زمانی که اتفاق مهمی در سطح جامعه بیفتد در فیلم‌های تولید شده در سال هم بازتاب پیدا می‌کند. صمدی در پایان تأکید کرد: برای ما مهم است قصه‌ای را روایت کنیم که دغدغه جامعه است! باید از مدیران فارابی پرسید چرا پول بیت‌المال را هزینه فیلمی کرده‌اند که کارگردانش در یک ناآگاهی یا تغافل مدعی است موضوع آن معضل جامعه ایرانی است!

فجر۴۱

پرونده فیلمسازی که باید بسته باشد اما همچنان باز است!

جهان فیلم پوراحمد در یک بلاتکلیفی عجیب به سر می‌برد که کارگردان نتوانسته آن را مهار کند

■ افشین علیار

تصور می‌کردم کیومرث پوراحمد پس از «تیغ و ترمه» دیگر فیلمی نخواهد ساخت، اما گویا وجود تهیه‌کننده ناشی و پول بادآورده سبب‌شده تا یک کاردستی بچگانه دیگر از پوراحمد خلق شود.

پوراحمد پس از تیغ و ترمه «پرونده باز است» را ساخته که به مراتب نسبت به قبلی ضعف‌های جدی نوشتاری و ساختاری دارد. او با سابقه «شب یلدا» و «اتوبوس شب» چگونه می‌تواند «پرونده باز است» را بسازد؟ اثری که حتی در میزانسن و نماهای معمولی هم مشکلات فراوان دارد و از آن مهم‌تر سوژه فیلم است. گرچه ارتباط به معضلات جوانان دارد، اما تاریخ انقضای آن گذشته است با این حال مضمون می‌تواند همچنان مهم باشد، اما نوع روایت آن به شدت منسوخ شده‌است و در بعضی از بخش‌های فیلم پوراحمد انگار تجربی کارگردانی می‌کند (یادمان باشد که او چند سال پیش به شدت تحت‌تأثیر فیلم فرمالیستی «ماهی و گربه» قرار گرفته بود) چگونه می‌تواند خط روایی اثر به این شدت مغشوش باشد. نوع روایت و آنچه ایجاد بحران و گره‌افکنی می‌کند، الکن و نارس است، چراکه جهان فیلم در یک بلاتکلیفی عجیب به سر می‌برد که کارگردان نتوانسته آن را مهار کند. جنس فیلم و محوریت آن نمی‌تواند مخاطب را با خود همراه کند، چراکه قصه به شدت کسالت‌آور و شلخته جلو می‌رود. این شلخته بودن جلوی پیشرفت فیلم را گرفته و اساساً ژانر اثر مشخص نیست. اینکه پوراحمد سعی داشته پیام اخلاقی بدهد، اصلاً مسئله بدی نیست، اما مطرح کردن آن بلدی می‌خواهد و با کلیشه‌گویی نمی‌توان به آن رسید. حرف‌های تکراری و دیالوگ‌های سطحی باعث‌شده «پرونده باز است» نتواند در مسیر درست حرکت کند. فیلمی که قرار بوده پیام بدهد در حد یک کلیشه‌گویی باقی‌مانده و این سطحی‌نگری پوراحمد مخاطب را آزار می‌دهد. فیلم به شدت خام‌دستانه ساخته‌شده و اگر هم قصه فیلم حقیقت داشته‌باشد، پوراحمد آنقدر آن را ضعیف ساخته که قابل‌باور نیست.

اینکه این کارگردان پیشکسوت چگونه بعضی از نماهای کاملاً غلط را رد نکرده و از آنها در فیلمش استفاده کرده‌است! تعجب‌برانگیز است که چه اتفاقی رخ می‌دهد که حتی پوراحمد قادر نیست از بازیگرانش بازی بگیرد. کارگردانی که معروف به بازی‌گیری است در این فیلم هیچ‌کدام از بازیگرانش نمی‌توانند بازی حتی معمولی ارائه بدهند و این به دلیل عدم انسجام حداقلی در نوشتن فیلمنامه است، نه شخصیت معرفی می‌کند نه جهان فیلم ملموس و متقاعدکننده است. انگار با یک اثر کاملاً تجربی مواجهیم که کارگردانش به بازیگران گفته بدترین بازی‌هایتان را ارائه کنید! پرونده باز است در سطحی‌ترین حالت ممکن ساخته شده، حتی یک کارگردان فیلم اولی هم نمی‌تواند اینقدر مبتدیانه فیلم بسازد. دوربینی که جایش معلوم نیست گاهی می‌لرزد گاهی روی سه پایه است، زوایای دوربین عجیب و باورنکردنی است. چگونه ممکن است میزانسن‌ها به این حد مبتدیانه باشد! به نظر می‌رسد فیلمسازی و سینما برای پوراحمد دیگر جذابیت ندارد، او حالا بیشتر به دنبال ذهنیت‌های خودش است که البته به سینما ربطی ندارند.

فیلم «پرونده باز است» روی پرده سینما لق می‌زند و لو می‌دهد که فیلمسازش دیگر اشتیاقی به خلق کردن ندارد. بازیگران در این فیلم فقط دیالوگ می‌گویند و هیچ‌کدام شناسنامه‌ای ندارند. در این شرایط موضوع بحرانی این فیلم چگونه می‌تواند باورپذیر باشد؟ آشفتگی نوشتاری و اجرایی این فیلم را کلیشه‌گو کرده‌است. برای همین با اثری سرد و بی‌روح مواجهیم که نه ابتدا دارد و نه وسط و نه انتها، فیلم به هیچ‌وجه نمی‌تواند مخاطب به دست بیاورد، در خوش بینانه‌ترین حالت ممکن می‌تواند در جشنواره فیلم کودک و نوجوان نمایش داده شود، متأسف باید بود که کارگردانان پیشکسوت به چه اندازه در کارشان افت کرده‌اند و دلیلی نمی‌بینند که خود را بازنشسته کنند.

کتاب | سید مرتضی ذاکر

ناگفته‌هایی از خفقان حکومت پهلوی تا تجاوز بعثی‌ها در «برف و آفتاب»

کتاب «برف و آفتاب»؛ شامل مجموعه خاطرات یک افسر اطلاعاتی دوران طاغوت از برپایی حکومت نظامی در روزهای منتهی به پیروزی انقلاب اسلامی تا اتفاقات تنگه چهارزبر کرمانشاه و تجاوز بعثی‌ها به کشورمان از سوی انتشارات شهید کاظمی روانه بازار شد.

در کتاب «برف و آفتاب» نوشته محمدرضا یوسفی به خاطراتی از حکومت نظامی سال ۵۷ پرداخته شده تا جوانان بدانند انقلاب مقدس اسلامی به‌رهبری امام راحل به‌صورت علنی از کجا شروع شد و نحوه و اجرای حکومت نظامی چه کمکی به انقلاب کرده است.

محمدرضا یوسفی راوی و نویسنده این اثر در مقدمه کتاب می‌گوید: بیش از سی سال از آخرین روزهای یکی از طولانی‌ترین جنگ‌های معاصر گذشته است، من به‌عنوان فردی نظامی که از ساعت‌های اول جنگ از ابتدا تا انتها در گوشه‌وکنار بعضی از عملیات‌ها افتخار حضور داشتم، بر آن شدم به‌شرط توفیق الهی، مشاهدات، اطلاعات و خاطرات خود را به علاقه‌مندان تاریخ کشور عزیزم تقدیم کنم. همان‌گونه که امروز تاریخ گذشته‌های دور و نزدیک مردمان وطن قضاوت می‌شود، آیندگان در مورد عملکرد دیروز و امروز ما به قضاوت می‌پردازند که در زمان بحران و جنگی ناخواسته چه کرده‌ایم و چه باید می‌کردیم.

یوسفی در ادامه می‌افزاید: اگر میلیون‌ها جوان باغیرت، هنگامی که بخشی از کشور اشغال شد، جان خود را خالصانه فدای اسلام و انقلاب و استقلال و تمامیت ارضی میهن اسلامی کردند و تن به شهادت، جانبازی، اسارت، مفقودالاثری و مفقودالجسدی دادند، باید در تاریخ ثبت و ضبط شود. تاریخ به خود دید چه بسا مردانی که توان کمک و حمایت از سربازان وطن خویش را داشتند؛ اما بی‌غیرتی و بی‌مسئولیتی پیشه کردند و به تن‌پروری و روشنفکرمآبی و غرب‌وشرق‌زدگی و بهانه‌های شیطانی پرداختند و نه‌تنها کمکی نکردند، که یار پنجم دشمن شدند و حتی از اعزام فرزندان خود به سربازی ممانعت کردند.

وی خاطرنشان می‌کند: این نوشته بازگو خواهد کرد هنگامی که ارتش بعث هم‌میهنان عزیز مرزنشین ما را آواره و به ناموس مملکت، که همانا مرزهای ایرانی اسلامی بود، تجاوز کرد، عده‌ای به‌خاطر کسب قدرت، نامردانه دست به ترور و خون‌ریزی و گرفتن جان پاک‌ترین انسان‌ها زدند و بر طبل باطل خود کوبیدند.