اقتصاد پویا

روزنامه اقتصادی، اجتماعی صبح ایران

شماره ۴۷۸۹

شنبه ۲۰ ■ ۱۲ ■ ۱۴۰۱
۱۸ شعبان ۱۴۴۴
2023 mar 11
سال هجدهم
۸ صفحه
(به همراه ۴ صفحه دیجیتال)
۳۰۰۰ تومان

www.eghtesadepooya.ir

پیشخوان Pishkhan.com

وزیر اقتصاد و دارایی:

مدیران مالیاتی باید حصار مقاومت برخی از سازمان‌ها را بشکنند

صفحه ۲

گزارش اقتصاد پویا از پایان اینستکس؛

تحریم سامانه بدون تحریم

کشورهای اروپایی روز پنجشنبه اعلام کردند سیستمی را که در سال ۲۰۱۹ برای محافظت از تجارت با ایران در برابر تحریم‌های آمریکا راه‌اندازی کردند تعطیل کرده است. طبق اذعان کشورهای اروپایی تنها یک معامله از طریق این سامانه انجام شده است. طبق گزارش آسوشیتدپرس، وزرای خارجه فرانسه و آلمان گفتند ۱۰ سهامدار اینستکس (بلژیک، آلمان، فنلاند، دانمارک، فرانسه، هلند، نروژ، اسپانیا، سوئد و انگلیس) به این جمع‌بندی رسیدند که بعد از امتناع ایران برای کار کردن با این سامانه دلیلی برای ادامه فعالیت آن وجود ندارد.

واکنش ایران به تعطیلی «اینستکس» توسط اتحادیه اروپا سخنگوی وزارت امور خارجه با بیان اینکه هیچگاه به اینستکس دل نبسته بودیم و تجارت بین‌المللی خود را از سایر کانال‌های مالی و بانکی بین‌المللی انجام دادیم، گفت: اروپایی‌ها هیچ منبع مالی یا خط اعتباری بلندمدت به این کانال تزریق نکردند...

صفحه ۴

گفت و گوی اقتصاد پویا با دیپلمات سابق در مورد آزادسازی بدهی ایران توسط عراق ؛

آزادسازی نیم میلیارد دلار ایران با رضایت آمریکا

صفحه ۳

گزارش تحلیلی اقتصاد پویا از اختلاس‌های میلیاردی؛

توجه ویژه رانتخواران به دو نرخی بودن ارز

صفحه ۵

عادی سازی روابط با عربستان در سفر شمخانی به چین؛

آشتی با سعودی

- توافق ایران و عربستان برای از سرگیری روابط دو جانبه
- تمایل دو کشور به حل و فصل اختلافات
- بازگشایی بزودی سفارتخانه های دو کشور

صفحه ۲

یادداشت

مردم تاوان می دهند
علیرضا عباسی
همین صفحه

مدیریت ارز
احمد مرادی
صفحه ۲

تولید خودروی جدید
مصطفی رضا حسینی قطب آبادی
صفحه ۴

۶ دلیل برای شرکت در انتخابات اتاق بازرگانی
هادی حدادی
صفحه ۷

سرمقاله

ریاض دوست تجاری ایران

حسین کریمی
مدیر مسوول

۷ سال از اولین مذاکره ایران و عربستان می گذرد با این وجود روز پنجشنبه شمخانی به ریاض رفت و این توافق پس از یک وقفه طولانی به ثمر نشست.

توافق ایران و ریاض همانند با توافقنامه های چین و روسیه نخواهد بود چرا که این توافقنامه هیچ ربطی به تحریم ها نخواهد داشت اما راهی برای این است که تحریم ها دور بزند و صادرات و واردات ایران و عربستان از سر گرفته شود از سوی دیگر سفارتخانه ایران در ریاض و سفارتخانه عربستان در ایران بازگشایی خواهد شد.

ایران و عربستان اولین مذاکره خود را از ۷ سال گذشته آغاز کرده بودند و سرانجام با حمایت چین و پادرمیانی چین این مذاکرات به نتیجه رسید دو کشور با تاکید بر احترام به حاکمیت و عدم دخالت در امور داخلی یکدیگر در زمینه اجرای موافقت‌نامه همکاری‌های امنیتی امضا شده در تاریخ ۱۳۸۰.۱.۲۸ خورشیدی برابر با ۲۰۰۱.۴.۱۷ میلادی و نیز موافقت‌نامه عمومی همکاری‌های اقتصادی، بازرگانی، سرمایه‌گذاری، فنی، علمی، فرهنگی، ورزشی و جوانان، امضا شده در تاریخ ۱۳۷۷.۳.۶ خورشیدی برابر با ۱۹۹۸.۵.۲۷ میلادی توافق کردند.

در نتیجه این توافقنامه سه جانبه است بین ایران و چین و عربستان که جهت ایجاد امنیت منطقه ای و بین المللی بسته شده است از سوی دیگر این توافق می توانی راهی برای تجار ایران در عربستان باشد باید دید این توافقنامه می تواند تحریم ها را بی اثر کند.

یادداشت روز

مردم تاوان می دهند

علیرضا عباسی

در تولید خودرو باید قیمت تمام شده تولید را کاهش داد تا تولید برای تولیدکننده صرفه اقتصادی داشته باشد.

یکی از موضوعاتی که در همه حوزه‌ها از جمله خودرو داریم، ضرورت توجه به تناسب عرضه و تقاضا است هر زمانی که این تناسب از بین برود، بازار مذکور دچار تلاطم می‌شود.

در وهله نخست باید نیاز واقعی بازار خودرو احصا شود و در مرحله بعدی نیز این نیاز را یا از طریق توسعه تولید داخل تامین کرد یا ظرفیت واردات را به کار گرفت.

علاوه بر افزایش عرضه باید طر ف تقاضا را نیز مدیریت کرد آیا امروز تقاضای موجود در بازار خودرو واقعی است؟ در حال حاضر حدود ۵۰ درصد خانوارها فاقد خودرو هستند و در مقابل درصدی از خانواده‌ها ۵ تا ۶ خودرو دارند در واقع بخشی از تقاضای بازار خودرو به سمت سوداگری رفته حال آنکه خودرو کالایی مصرفی است.

نباید شرایط به گونه‌ای باشد که سرمایه‌ها به جای تولید به سوی سوداگری هدایت شود؛ در حال حاضر تفاوت قیمت خودرو در کارخانه با بازار چندین میلیون است که با برنده شدن در قرعه‌کشی می‌توان این سود را به دست آورد؛ این سود طی یک سال به صورت میانگین ماهانه حدود ۱۶ میلیون می‌شود این در حالی است که یک کارمند باید صبح تا شب کار کند تا درآمدی حدود ۸ میلیون داشته باشد.

تولید گندم در کشور ما ۳,۵ تن در هکتار با قیمتی مشخص است که کشاورز مطرح می‌کند این قیمت برای صرفه اقتصادی ندارد درحالیکه متوسط تولید گندم در دنیا در هکتار ۶ تا ۷ تن است که این موضوع نشان می‌دهد باید راندمان را افزایش داد.

در تولید خودرو باید قیمت تمام شده تولید را کاهش داد تا تولید برای تولیدکننده صرفه اقتصادی داشته باشد، اکنون تولیدکننده مطرح می‌کند که به ازای تولید هر خودرو زیان می‌کند، برای جبران این زیان باید بهره‌وری خودروسازان افزایش یابد و این زیان از جیب مصرف کننده بر داشته نشود.

متاسفانه موضوع خودرو به صورت جامع دیده نمی‌شود و فقط یک بُعد آن در نظر گرفته می شود.

سازمان آگهی‌های روزنامه اقتصاد پویا
۰۲۱-۸۶۱۲۶۱۲۸
۰۹۳۳۴۴۵۳۸۱۷

آگهی مناقصه عمومی

نوبت دوم

یک مرحله ای همزمان با ارزیابی(یکپارچه)

اداره کل راهداری و حمل و نقل جاده ای استان البرز در نظر دارد پروژه‌های ذیل را بر اساس شرایط ذکر شده و به شرح مشخصات، اطلاعات و جزئیات مندرج در اسناد مناقصه از طریق مناقصه عمومی یک مرحله‌ای همزمان باارزیابی (یکپارچه) به پیمانکاران واجد صلاحیت واگذار نماید.

ردیف	موضوع مناقصه	مبلغ برآورد (ریال)	مبلغ تضمین (ریال)	شماره مناقصات	صلاحیت مورد نیاز	مدت اعتبار پیشنهادات
۱	تجدید مناقصه بهسازی و روکش آسفالت از سه راهی دیزین به شمشک	۶۸,۹۰۰,۵۳۷,۸۳۹	۳,۴۴۵,۰۲۶,۸۹۲	۲۰۰۱۰۰۴۲۲۴۰۰۰۱۲۴	حداقل رتبه ۵ راه و ترابری	سه ماه
۲	تجدید مناقصه خرید، تهیه، بارگیری، حمل و باراندازی لوله پلی اتیلن (کاروگیت) ۱۰۰۰، باکس بتنی و گارد بلوک	۲۰,۵۹۷,۰۴۷,۲۱۴	۱,۰۲۹,۸۵۲,۳۶۱	۲۰۰۱۰۰۴۲۲۴۰۰۰۱۲۵	حداقل رتبه ۵ راه و ترابری یا ۵ابنیه	سه ماه
۳	تجدید مناقصه احداث و بهسازی راه روستایی کسیل-کلارود-گشنادر	۳۹,۰۱۸,۸۳۳,۶۸۷	۱,۹۵۰,۹۴۱,۶۸۴	۲۰۰۱۰۰۴۲۲۴۰۰۰۱۲۶	حداقل رتبه ۵ راه و ترابری	سه ماه
۴	تجدید مناقصه احداث و بهسازی راه روستایی سیرود	۶۹,۹۷۳,۲۶۱,۷۰۴	۳,۴۹۸,۶۶۳,۰۸۵	۲۰۰۱۰۰۴۲۲۴۰۰۰۱۲۷	حداقل رتبه ۵ راه و ترابری	سه ماه

اداره کل راهداری و حمل و نقل جاده ای استان البرز در نظر دارد مناقصات عمومی مذکور را از طریق سامانه تدارکات الکترونیکی دولت برگزار نماید. کلیه مراحل برگزاری مناقصه از دریافت اسناد مناقصه تا ارائه پیشنهاد مناقصه گران و بازگشایی پاکت ها از طریق درگاه الکترونیکی دولت (ستاد) به آدرس www.setadiran.ir انجام خواهد شد و لازم است مناقصه گران در صورت عدم عضویت قبلی، مراحل ثبت نام در سایت مذکور و دریافت گواهی امضای الکترونیکی را جهت شرکت در مناقصه محقق سازند. مهلت زمانی دریافت اسناد مناقصه عمومی از سایت ساعت ۸ صبح روز دوشنبه تاریخ ۱۴۰۱/۱۲/۰۸ لغایت ساعت ۱۴ مورخ ۱۴۰۱/۱۲/۱۱ و مهلت زمانی ارائه پیشنهاد اسناد (پاکت ارزیابی کیفی و بارگذاری پاکات الف/ب/ج) تا ساعت ۱۴ مورخ ۱۴۰۱/۱۲/۲۵ می باشد. زمان بازگشائی پاکات: ساعت ۰۸:۰۰ صبح روز شنبه ۱۴۰۱/۱۲/۲۷ می باشد. (اطلاعات تماس دستگاه مناقصه گزار جهت دریافت اطلاعات بیشتر در خصوص اسناد مناقصه: آدرس: کرج - آزادراه کرج - قزوین - جنب امام زاده طاهر شماره تماس ۳۴۱۸۴۰۰۰ - ۰۲۶ اطلاعات تماس سامانه ستاد جهت انجام مراحل عضویت در سامانه و هرگونه مشکل در بارگذاری اسناد: مرکز تماس ۱۴۵۶ و سامانه کشوری نظارت بر معاملات دستگاه های اجرایی www.bazresi.ir (حضور یک نماینده شرکت با داشتن معرفی نامه در جلسه بلامانع است)

شناسه آگهی: ۱۴۶۶۶۱۶

اداره کل راهداری و حمل و نقل جاده ای استان البرز

آگهی مزایده

نوبت دوم

سازمان سیما، منظر و فضای سبز شهری شهرداری ساوه در نظر دارد پیرو مصوبه شورای اسلامی شهر ساوه، اقدام به اجاره تابلوهای تبلیغاتی و عرصه جهت احداث گلخانه به بخش خصوصی از طریق مزایده به واجدین شرایط نماید. لذا متقاضیان می توانند به واحد امور قراردادهای سازمان واقع در بلوار سید جمال الدین اسدآبادی پایین تر از نمایندگی ایران خودرو، مجتمع خدمات شهری مراجعه و اسناد مزایده را دریافت نمایند و یا جهت کسب اطلاعات بیشتر با شماره تلفن های ۴۲۴۲۷۳۷۲ ، ۴۲۴۲۷۳۷۹ تماس حاصل فرمایند.

سازمان سیما، منظر و فضای سبز شهری شهرداری ساوه

آگهی ابلاغ

دانشگاه علوم پزشکی و خدمات بهداشتی درمانی تهران

سرکار خانم مرضیه نظری به شماره ملی ۴۲۱۰۱۳۹۴۷۵ فرزند سهراب نظر باینکه برابر رأي هيات بدوي رسيدگي به تخلفات اداري وآئين نامه اجرائي آن به اخراج از دستگاه متبوع محكوم شده‌اید، لذا بدینوسیله به‌شما ابلاغ مي گردد تا درصورت اعتراض مراتب را حداكثر ظرف مدت یکماه ازتاریخ انتشار این آگهي به این مركز به آدرس دانشگاه علوم پزشكي وخدمات بهداشتي درماني تهران واقع در بلوار كشاورز- نبش خیابان قدس - سازمان مركزي دانشگاه طبقه پنجم اعلام نمائید بدیهي است بعد از انقضاي مهلت مقرر اقدام لازم برابرمقررات بعمل خواهد آمد.

شناسه آگهی: ۱۴۶۶۳۳۷ م الف / ۴۸۸۰

روابط عمومی دانشگاه علوم پزشکی و خدمات بهداشتی درمانی تهران

لحظه به لحظه با شما هستیم

جدیدترین اخبار، گزارش‌ها و تحلیل‌های ایران و جهان را در اقتصاد پویا دنبال کنید

www.eghtesadepooya.ir

آگهی مناقصه ۵۵ _ ۱۴۰۱

صنایع بنی هاشم دورود در نظر دارد یک دستگاه کوره سولوشن را طبق مشخصات مندرج در اسناد مناقصه از تولید کنندگان و تامین کنندگان واجد شرایط از طریق مناقصه عمومی خریداری نماید.

لذا از کلیه تولید کنندگان و تامین کنندگان دعوت به عمل می آید جهت دریافت اسناد مناقصه با ارائه معرفی‌نامه و اصل فیش واریز وجه به مبلغ ۳۰۰,۰۰۰ ریال واریزی به حساب جاری ۲۸۹۴۱/۴۲ بانک سپه شعبه مرکزی دورود کد ۴۱۰ در وجه صنایع بنی‌هاشم دورود ظرف مدت ۱۰ روز مراجعه و پیشنهادات خود را حداکثر ظرف مدت ۱۰ روز از تاریخ انتشار آگهی به آدرس ذیل مراجعه نمایند.

تلفن های تماس: ۰۶۶۴۳۲۲۹۲۰۳ و ۰۶۶۴۳۲۲۱۳۸۷ و ۰۶۶۴۳۲۱۱۵۰۸ دورنگار: ۰۶۶۴۳۲۲۴۰۶۴ دریافت اسناد مناقصه به صورت حضوری می باشد.

آدرس: دورود _ میدان کربلا _ خیابان بنی هاشم _ صنایع بنی هاشم دورود (معاونت بازرگانی)

ضمنا این صنایع در رد و یا قبول یک یا کلیه پیشنهادها مختار بوده و هزینه انتشار آگهی روزنامه به عهده برنده مناقصه می باشد.

یک کارشناس: دستمزد ۱۴۰۲ باید به روال سال‌های قبل تعیین شود

یک کارشناس حوزه کار پیش کشیدن موضوع مزد منطقه‌ای در شرایط حاضر را به منزله به چالش کشیدن حقوق و دستمزد کارگران دانست و با تاکید بر اینکه دستمزد ۱۴۰۲ باید به شیوه سالهای قبل تعیین شود، پیشنهاد کرد: موضوع منطقه‌ای کردن دستمزدها از سال آینده در شورای عالی کار مورد بحث و بررسی قرار گیرد. حمید نجف در گفت‌وگو با ایسنا، با اشاره به تاخیر کمیته دستمزد شورای عالی کار در تعیین هزینه سبد معیشت کارگران اظهار کرد: اعتقاد من این است که هر چه به انتهای سال نزدیک می شویم با این فرمانی که پیش می‌رویم ضریب خطای تصمیماتی که درباره دستمزد خواهیم گرفت بالاتر خواهد رفت، لذا باید دستمزد را از مسایل حاشیه‌ای خارج کنیم. وی افزود:جامعه کارگری نگران دستمزد سال آینده است و نباید با کار نمایشی در آخرین ساعات سال به فکر تصویب دستمزد بیفتیم بلکه دغدغه ۱۲ میلیون کارگر ایرانی را که با حساسیت جلسات مزد را دنبال می‌کنند، درک کنیم. این کارشناس حوزه کار درباره دستور بررسی مزد منطقه‌ای در برخی استان‌ها نیز گفت: پیش کشیدن چنین موضوعی با توجه به شرایط اقتصادی و در چنین وضعیتی از نظر زمانی به چالش کشیدن حقوق و دستمزد در کل کشور است و وزارت کار باید به آن ورود کند نه اینکه به استان‌ها نامه بزنیم و در حالی که زمان کافی وجود ندارد بخواهیم هزینه معیشت کارگران در استان‌ها را درآورده و اعلام کنند.

خبر

راه‌اندازی ستاد تسهیل سفرهای هوایی نوروز برای کاهش تاخیرها

سخنگوی سازمان هواپیمایی کشوری از راه‌اندازی ستاد تسهیل سفرهای هوایی نوروز ۱۴۰۲ از ۲۴ اسفند ۱۴۰۱ با هدف مانیتورینگ تمامی فرودگاه‌ها به ویژه فرودگاه‌های پرتردد، هم‌پوشانی مشکلات شرکت‌ها و کم کردن زمان تأخیرات احتمالی خبر داد.

به گزارش ایسنا، جعفر یازرلو در جمع خبرنگاران گفت: با توجه به اهمیت مدیریت سفرهای نوروزی و با ابتکار و راهبری سازمان هواپیمایی کشوری و همچنین با توجه به پیگیری‌ها و دغدغه‌های وزیر راه‌وشهرسازی، ستاد تسهیل سفرهای هوایی نوروز ۱۴۰۲، برای نخستین بار در سازمان هواپیمایی کشوری تشکیل خواهد شد.

وی با بیان اینکه این ستاد کار عملیاتی خود را از تاریخ ۲۴ اسفند ۱۴۰۱ آغاز خواهد کرد و تا ۱۵ فروردین ۱۴۰۲ ادامه خواهد داد، افزود: در این ستاد تمامی عوامل نظارتی و اجرایی از سازمان هواپیمایی کشوری، شرکت فرودگاه‌ها و ناوبری هوایی، نمایندگان شرکت‌های هواپیمایی با رصد ۲۴ ساعته فعالیت‌های مربوط به سفرهای هوایی و خدمات‌رسانی به مردم را پایش خواهند کرد.

یازرلو تصریح کرد: ستاد تسهیل سفرهای هوایی نوروزی به‌صورت برخط فعالیت فرودگاه‌ها و ترمینال‌های مسافری را رصد و با دقت بالا نسبت به همپوشانی احتمالی مشکلات شرکت‌ها و پروازها به‌صورت لحظه‌ای تصمیم‌های مربوطه را اتخاذ خواهد کرد. به گفته سخنگوی سازمان هواپیمایی کشوری، مانیتورینگ تمامی فرودگاه‌ها به ویژه فرودگاه‌های پرتردد، هم‌پوشانی مشکلات شرکت‌ها، پردازش اطلاعات، پیگیری و کم کردن زمان تأخیرات احتمالی و ارتقای سطح خدمات هوایی در سفرهای نوروزی از جمله اقدامات این ستاد به شمار می‌رود. وی در پایان اظهار امیدواری کرد: امیدواریم ستاد مذکور با تصمیم‌های عاجل و به‌صورت لحظه‌ای بتواند نحوه خدمت‌رسانی به مسافران هوایی در ایام نوروز را ارتقاء دهد؛ تمامی عوامل صنعت هوانوردی نیز در تلاش شبانه‌روزی هستند تا رضایت هموطنان و مسافران هوایی کسب شود.

یک تصمیم جدید برای سهام عدالت متوفیان

رییس سازمان بورس و اوراق بهادار از اخذ تصمیم جدید برای تعیین تکلیف سهام عدالت متوفیان خبر داد.

مجید عشقی در گفت‌وگو با ایسنا، درمورد انتقال سهام مشمولان متوفیان توضیح داد: بیش از سه میلیون و ۵۰۰ هزار نفر از مشمولان سهام عدالت طی سال‌های گذشته فوت شده‌اند و انتقال سهام باید به صورت الکترونیکی صورت بگیرد. بر این اساس دفاتر قضایی درمورد بحث سامانه و انتقال اطلاعات با مشکل مواجه شدند.

عشقی ادامه داد: به همین دلیل مصوبه تغییر داده شد و شرکت‌های کارگزاری را هم وارد ماجرا شدند. بر این اساس بخش سامانه‌ای در اختیار کارگزاری قرار می‌دهیم تا بتوانند این کار را انجام دهند. افراد باید به کارگزاری‌ها و دفاتر قضایی مراجعه کنند تا کارگزاری به صورت الکترونیکی این کار را انجام دهد. وی افزود: وراث باید گواهی انحصار ورثه را ارائه کنند تا انتقال بر اساس سهمی که مشخص شده صورت بگیرد. در سامانه درصد هر وارث مشخص می‌شود و انتقال قهری به صورت الکترونیکی صورت می‌گیرد. ساختار اواخر تغییر پیدا کرده و زیرساخت فنی آن درحال آماده شدن است. بر اساس این گزارش، بیش از سه میلیون نفر از مشمولان سهام عدالت طی سال‌های گذشته فوت شده‌اند و سهام آن‌ها پس از فرایند انحصار وراثت باید به وراث تعلق بگیرد. البته برخی از وراث نیز فوت شده‌اند و همین موضوع فرایند را پیچیده‌تر کرده است. برای انتقال سهام این روش پیشنهاد شده بود که وراث به صورت حضوری به دفاتر خدمات الکترونیک مراجعه کنند که این روش بسیار زمان‌بر بود. بنابراین قرار شد این فرایند به صورت الکترونیکی و با همکاری شرکت سپرده‌گذاری مرکزی و قوه قضاییه تا شهریورماه انجام شود. اما به نظر می‌رسد قوه قضاییه در ارسال اطلاعات به سپرده‌گذاری کمی از برنامه عقب است.

عادی سازی روابط با عربستان در سفر شمخانی به چین؛

آشتی با سعودی

جمهوری اسلامی ایران و پادشاهی عربستان سعودی توافق کردند ظرف حداکثر دو ماه، روابط دیپلماتیک خود را از سر گرفته و سفارت‌خانه‌ها و نمایندگی‌ها را بازگشایی کنند.

به‌دنبال سفر بهمن‌ماه سید ابراهیم رئیسی به پکن، دریابان شمخانی از روز دوشنبه ۱۵ اسفندماه در شهر پکن با هدف پیگیری توافقات سفر رئیس جمهور، مذاکرات فشرده‌ای را به منظور حل‌وفصل نهایی موضوعات فیمابین تهران-ریاض با همتای سعودی خود آغاز کرد. در پایان این مذاکرات، امروز ۱۹ اسفندماه ۱۴۰۱، بیانیه سه‌جانبه‌ای در پکن با امضای «علی شمخانی» نماینده مقام معظم رهبری و دبیر شورای عالی امنیت ملی، «مساعد بن‌محمد العیبان» وزیر مشاور و عضو شورای وزیران و مشاور امنیت ملی عربستان سعودی و «وانگ ئی» عضو دفتر سیاسی کمیته مرکزی حزب کمونیست و رئیس دفتر کمیسیون مرکزی امور خارجی حزب و عضو شورای دولتی جمهوری خلق چین صادر شد.

روایت شمخانی از پایان بن‌بست ۷ ساله و توافق برای از سرگیری روابط

دبیر شورای عالی امنیت ملی گفت: سفر آقای رییسی به چین بستر شکل‌گیری مذاکرات جدید و بسیار جدی میان هیأت‌های ایران و عربستان سعودی را فراهم کرد.

«علی شمخانی» دبیر شورای عالی امنیت ملی پس از امضای بیانیه مشترک سه‌جانبه میان جمهوری اسلامی ایران، پادشاهی عربستان سعودی و جمهوری خلق چین در پکن گفت: سفر بهمن‌ماه «آیت‌الله رئیسی» به چین و گفتگوی آقای «شیء جین پینگ» رئیس جمهور چین با رئیس جمهور کشورمان، بستر شکل‌گیری مذاکرات جدید و بسیار جدی میان هیأت‌های ایران و عربستان سعودی را فراهم کرد.

وی گفتگوهای انجام شده میان دو کشور را صریح، شفاف، همه‌جانبه و سازنده عنوان کرد و افزود: رفع سوءتفاهم‌ها و نگاه رو به آینده در روابط تهران-ریاض، قطعاً توسعه ثبات و امنیت منطقه‌ای و افزایش همکاری کشورهای حوزه خلیج فارس و جهان اسلام را برای مدیریت چالش‌های موجود به‌دنبال خواهد داشت.

شمخانی در ادامه از نقش سازنده جمهوری خلق چین در خصوص حمایت از توسعه روابط کشورها که لازمه‌ی رفع چالش‌ها و افزایش صلح و ثبات و ارتقا همکاری‌های بین‌المللی است، قدردانی کرد.

دبیر شورای عالی امنیت ملی ۵ دور مذاکره اولیه انجام شده با عربستان سعودی که به میزبانی عراق و عمان انجام شد را در دست‌یابی به توافق نهایی، مؤثر ارزیابی کرد و از تلاش این دو کشور نیز در این خصوص سپاس‌گزاری نمود.

متن این بیانیه سه‌جانبه به شرح زیر است:

در پاسخ به ابتکار شایسته جناب آقای شیء جین‌پینگ رئیس جمهوری خلق چین در حمایت از گسترش روابط جمهوری اسلامی ایران و پادشاهی عربستان سعودی، بر اساس اصل حسن هم‌جواری و با توجه به توافق ایشان با سران دو کشور در میزبانی و حمایت از انجام گفتگو بین جمهوری اسلامی ایران و پادشاهی عربستان سعودی و همچنین تمایل دو کشور به حل و فصل اختلافات از طریق گفتگو و دیپلماسی بر اساس پیوندهای برادرانه و با تاکید بر پای‌بندی دو کشور به اصول و اهداف منشور سازمان ملل متحد و منشور سازمان همکاری اسلامی و اصول و رویه‌های بین‌المللی، هیأت‌های جمهوری اسلامی ایران به ریاست امیر دریابان علی شمخانی نماینده مقام معظم رهبری و دبیر شورای عالی امنیت ملی و پادشاهی عربستان سعودی به ریاست دکتر مساعد بن محمد العیبان وزیر مشاور و عضو شورای وزیران و مشاور امنیت ملی از تاریخ ۱۵ تا ۱۹ اسفندماه ۱۴۰۱ خورشیدی برابر با ۶ تا ۱۰ مارس ۲۰۲۳ میلادی در پکن با یکدیگر دیدار و گفتگو کردند.

جمهوری اسلامی ایران و پادشاهی عربستان سعودی با سپاس و قدردانی از جمهوری عراق و سلطنت عمان به خاطر میزبانی گفتگوهای انجام شده بین دو طرف در سال‌های ۱۴۰۰ تا ۱۴۰۱ خورشیدی (۲۰۲۱ تا ۲۰۲۲ میلادی) از رهبری و دولت جمهوری خلق چین برای میزبانی و حمایت از گفتگوهای انجام شده در این کشور و تلاش برای به ثمر نشستن آن تشکر کردند.

در نتیجه‌ی گفتگوهای انجام‌شده، جمهوری اسلامی ایران و پادشاهی عربستان سعودی توافق کردند ظرف حداکثر دو ماه، روابط دیپلماتیک خود را از سر گرفته و سفارت‌خانه‌ها و نمایندگی‌ها را بازگشایی کنند.

وزرای امور خارجه دو کشور جهت اجرای این تصمیم و انجام تمهیدات لازم برای تبادل سفرا با یکدیگر ملاقات می‌نمایند.

دو کشور با تاکید بر احترام به حاکمیت و عدم دخالت در امور داخلی یکدیگر در زمینه اجرای موافقت‌نامه همکاری‌های امنیتی امضا شده در تاریخ ۱۳۸۰.۱.۲۸ خورشیدی برابر با ۲۰۰۱.۴.۱۷ میلادی و نیز موافقت‌نامه عمومی همکاری‌های اقتصادی، بازرگانی، سرمایه‌گذاری، فنی، علمی، فرهنگی، ورزشی و جوانان، امضا شده در تاریخ ۱۳۷۷.۳.۶ خورشیدی برابر با ۱۹۹۸.۵.۲۷ میلادی توافق کردند.

سه کشور اراده قاطع خود را جهت به‌کارگیری تمامی تلاش‌ها برای تقویت صلح و امنیت منطقه‌ای و بین‌المللی اعلام می‌نمایند.

وزیر اقتصاد و دارایی:

مدیران مالیاتی باید حصار مقاومت برخی از سازمان‌ها را بشکنند

وزیر اقتصاد و دارایی گفت: در خواستم از مجموعه مدیران مالیاتی کشور این است که حصار مقاومت برخی از سازمان ها را بشکنند و از تمام ظرفیت های برون سپاری بهره ببرند.

احسان خاندوزی در نشست مدیران مالیاتی سراسر کشور در بندرعباس، با بیان اینکه در بین ۳ یا ۴ محور تحولی در دولت جدید در حوزه اقتصاد، بی شک یکی از ارکان ها اتفاقاتی است که در سازمان امور مالیاتی رخ داده است گفت: امیدوارم بتوانیم برگ درخشانی از حرکت های تحولی اداره کشور در نرم افزارهای اداره اقتصاد ارائه دهیم که سالیان سال مورد استناد قرار گیرد. وی افزود: فراموش نکنید مسیر اصلی که مد نظر و سمت و سوی حرکت ماست، مسئله هوشمند سازی در اقتصاد ایران است. از این رو تمرکز خود را در به اختیار گرفتن افرادی که به خدمت این هدف درآیند بگذاریم تا مالیات را به صورت هوشمند شناسایی، وصول و مسیر جدیدی را ایجاد کنیم. وزیر اقتصاد و دارایی یکی از ابعاد مسئله هوشمند سازی را استفاده کردن از ظرفیت های برون سپاری خارج از سازمان عنوان کرد و گفت: در خواستم از مجموعه مدیران مالیاتی کشور این است که حصار مقاومت برخی از سازمان ها را بشکنند و از تمام ظرفیت های برون سپاری بهره ببرند. خاندوزی اظهار کرد: در مورد خانه های خالی یا در حوزه خودروهای لوکس علاوه بر تلاش برای ابلاغ به صاحب ملک و خودرو، آنچه مقدم است اقداماتی است که منجر به وصول یا تغییر رفتار شود، و در همین زمینه هم از کمک نهادهایی که ذینفع باشند در پیشبرد اهداف سازمانی استفاده شود. وی بیان کرد: موضوع دوم پروژه و تکلیف قانونی مهمی است که در مورد سامانه مودیان با آن مواجه هستیم. سازمان نشان داده اراده وجود دارد و کار آغاز شده، اما سرعت پیشبرد کار دلخواه ما نیست و باید عقب ماندگی ها جبران شود. وزیر اقتصاد و دارایی اجرای مالیات بر سوداگری را مسئله حائز اهمیت سازمان دانست و عنوان کرد: تولید کنندگان انتظار دارند با توجه به مالیاتی که می پردازند، از افرادی که میلیاردها سود به دست می آورند و مالیاتی پرداخت نمی کنند، مالیات در نظر گرفته شود. با همکاری میان وزارت، سازمان امور مالیاتی و کمیسیون اقتصادی مجلس با سرعت قابل قبولی این طرح در مرحله نهایی شدن قرار گرفت.

وی در ادامه به موضوع حسابرسی های ویژه پرداخت و در مورد معوقات ارزش افزوده گفت: برای تسریع در رسیدگی به این مسئله علاوه بر همکاری با دستگاه قضا، تلاش کنیم تا در نظر گرفتن سازوکاری مناسب فعالین اقتصادی در این مسیر قرار بگیرند و ماهانه میزان پرونده های معوقات کاهش یابد.

درباره دلایل ممنوعیت واردات آیفون ۱۴

به دنبال ممنوعیت واردات آیفون ۱۴ به کشور برخی دلیل آن را امکان اتصال به اینترنت ماهواره ای عنوان کردند اما کارشناسان بر این باور هستند که چنین مسئله‌ای واقعیت ندارد.

به گزارش ایسنا، موضوع ممنوعیت واردات گوشی‌های بالاتر از ۳۰۰ یورو از تابستان سال ۱۳۹۹ به‌عنوان راه‌حلی برای مشکل واردات و کمبود گوشی مطرح شد و با جنجال‌هایی که این خبر به پا کرد و حتی با گران شدن گوشی‌های پرچمدار هم گره خورد. اما پس از آن تصمیمات جدیدی برای ممنوعیت واردات گوشی‌های بالای ۶۰۰ دلار و در صدر آنها برند اپل گرفته شد به گونه ای که اوایل امسال اعضای کمیسیون اصل ۹۰ مجلس وعده دادند تا نیمه اول سال ۱۴۰۱ واردات آیفون ممنوع شود. سخنگوی کمیسیون اصل نود مجلس شورای اسلامی در آن زمان در توضیح علت ممنوعیت واردات کالاهای لوکس همچون گوشی برند اپل گفته بود در شرایطی که درگیر جنگ اقتصادی و کمبود منابع ارزی هستیم و برای تامین ارز مورد نیاز کالاهای اساسی و دارو دچار مشکلاتی هستیم، منطقی نیست که ما برای واردات کالاها و ازجمله گوشی‌های لوکس ارز نیمایی مصرف کنیم. تقریبا از اوایل مهرماه موضوع رجیستر شدن یا نشدن این برند در هاله‌ای از ابهام قرار گرفت تا اینکه از سوی مسئولان اعلام شد واردات رسمی و تجاری آیفون انجام نخواهد شد، در این مدت آیفون ۱۴ فقط از رویه مسافری یا با سوء استفاده از این رویه به صورت قاچاق به کشور وارد می شد که از این طریق هم رجیستر نمی‌شد. در نهایت با ابلاغیه سازمان توسعه تجارت به گمرک ایران در بهمن ماه ورود آیفون ۱۴ و مدل‌های بعد از آن به عنوان کالای همراه مسافر و یا پستی از ابتدای اسفند امسال ممنوع اعلام شد. همچنین تأکید شد که گمرکات اجرایی از ثبت اطلاعات گوشی‌های وارد شده، در سامانه مسافر بری و پستی از اول اسفند خودداری کنند. به دنبال تصمیمات گرفته شده در ممنوعیت واردات رسمی این برند تلفن همراه هنوز همه دلایل اصلی این ممنوعیت مشخص نبوده و این باعث شد که شایعات و ابهاماتی درباره علت این موضوع از جمله اعلام ممکن بودن اتصال به اینترنت ماهواره ای از طریق این گوشی مطرح شد. اما در این باره کارشناسان از جمله محمد کشوری در گفت و گو با ایسنا، معتقد است بحث اتصال آیفون ۱۴ به اینترنت ماهواره ای (استارلینک) واقعیت ندارد و قابلیتی که این گوشی تلفن همراه دارد این است که کاربران می توانند در شرایط اضطراری آن هم نه در همه کشورها مانند آمریکا پیام کمک به شماره های اضطراری ارسال کنند تا با یافتن موقعیت به کمک فرد بروند و در همین حد است بنابراین نه اینترنتی متصل و نه حتی مکالمه ای برقرار می شود.

تمهیدات بانک مرکزی برای کاهش نرخ ارز

به گفته کارشناسان راه اندازی بازار مبادله ارز و طلا، رایزنی با شرکای اقتصادی منطقه‌ای، تلاش برای رفع مسدودیت منابع ارزی و درخواست اختیارات ویژه از جمله اقدامات بانک مرکزی برای مدیریت بازار ارز بوده است.

هفته پیش بود که نرخ دلار با جهش ناگهانی و دور از انتظار از کانال ۵۵ هزار تومان هم عبور کرد، اما در این کانال خیلی دوام نیاورد و حالا روند سقوط نرخ دلار آغاز شده و در سراشیبی قرار دارد؛ سقوطی که برای آن اقدامات زیادی انجام گرفته است.

نرخ ارزی که آقای فرزین از همان ابتدای کار خود به عنوان ریاست کل بانک مرکزی با حضور در رسانه ملی بر غیر واقعی بودن آن تاکید داشت و مطرح کرد: به دلیل عوامل انتظاری، نرخ بازار آزاد تحریف شده و شدیدا افزایش پیدا کرده که این نرخ واقعی نیست.

اما در این شرایط که التهابات بازار ارز هر روز شدیدتر می‌شد برخی از کانال‌های فضای مجازی نیز بر این آتش بیشتر می‌دمیدند. در این رابطه آقای آرانی کارشناس حوزه ارزی گفت: تعیین و قیمت سازی ارز توسط افراد در شبکه‌های مجازی به ویژه کانال‌های معروف تلگرامی خلاف قانون بوده و باید مانع از اقدامات این افراد به شکل قاطع شد، همان گونه که در دنیا نیز با چنین اقداماتی به شکل چکشی برخورد می‌شود.

نرخ سازی در شبکه‌های مجازی، بازار ارز را با تلاطم بیشتر مواجه کرد

او افزود: این که کانال‌های موجود در شبکه‌های مجازی اقدام به نرخ سازی می‌کردند، بازار ارز را با تلاطم بیشتری مواجه کرد و زمانی که تلاطم ایجاد شود مردم دچار سرگردانی می شوند و نکته مهم‌تر این که این اقدامات حباب بازار ارز را نسبت به قبل بزرگ‌تر و مردم بیشتری را درگیر کرد.

اخلال‌گرانی که دادستان کل کشور آقای منتظری درباره آن‌ها گفت: کسانی که در بازار ارز اخلال ایجاد کنند و موجب مشکلات در حوزه ارزی شوند، تحت تعقیب قرار می گیرند.

دادستان کل کشور تصریح کرد: بانک مرکزی خواستار اختیارات بیشتری به منظور کنترل بیشتر بازار ارز شده است، با این اقدام با کسانی که از مقررات بانک مرکزی تخلف کنند برخورد می‌شود.

بانک مرکزی هم به عنوان بازار ساز برای سامان دادن به این شرایط در راستای کاهش نرخ ارز دست به کار شد. یکی از اقدامات بانک مرکزی راه اندازی مرکزی مبادله ارز و طلا در دوم اسفند بود؛ مرکزی که قرار است نیازهای ارزی مردم و کسب و کارها را در زمینه‌های مختلف تامین کند.

در رابطه با جزئیات این مرکز رئیس کل بانک مرکزی آقای فرزین گفت: در این مرکز یک تالار برای تامین نیازهای حواله راه اندازی شده است. در تالار حواله مرکز مبادله بخشی از فروش ارز صنایع مختلف از جمله پتروشیمی‌ها، فولادی‌ها، صنایع غذایی و... عرضه خواهد شد.

همچنین بنا بر اعلام آقای هامونی مدیر مرکز مبادله ارز و طلا، یک تالار هم تحت عنوان ارز خدماتی، نیازهای ضروری اسکناس مردم و کسب و کارها را تامین خواهد کرد. او در ادامه می‌گوید: مقاصد ارز خدماتی بیش از ۶۰ سر فصل است؛ ارزهای مسافری، فرصت مطالعاتی، بیماران، شرکت‌های هواپیمایی، حمل و نقل زمینی و ترانزیت و... از جمله این موارد هستند.

کمک موثر مرکز مبادله ارز و طلا به روند نزولی نرخ ارز

سیاوش غیبی کارشناس ارزی در خصوص اثر گذاری مرکز مبادله ارز و طلا بر روند نرخ ارز گفت: مرکز مبادله ارز و طلا کانون شفافیت معاملات ارزی است و سوداگری در بازار ارز را کاهشی کرد. این بازار کمک شایانی به این روند نزولی فعلی نرخ ارز با واقعی سازی نیازها کرد و موثر واقع شد.

توکلی رئیس مرکز مبادله و ارز و طلا نیز می‌گوید: عوامل مختلفی در کاهش نرخ دلار نقش داشت که یکی از آن‌ها مرکز مبادلات ارزی بود، کسانی که نیاز واقعی به ارز دارند حاضر هستند به هر قیمتی در این زمینه پرداخت داشته باشند این مرکز مبادلات این تقاضاها را شکست.

یکی دیگر از اقدامات بانک مرکزی که کارشناسان این حوزه بر اثر گذاری آن تاکید دارند، مجاز شدن خرید ارز پتروشیمی‌ها و صادراتی‌ها در صرافی‌ها بود که آقای غیبی پور در این خصوص می گوید: به سبب این بخشنامه با افزایش تزریق درست ارز در شبکه سراسری صرافی‌ها شاهد بهتر شدن نرخ ارز و پاسخگویی به پوشش کامل نیازها بودیم.

اصغر بالسینی دیگر کارشناس اقتصادی در رابطه با سایر اقدامات بانک مرکزی برای مدیریت نرخ ارز گفت: در دوره جدید ریاست بانک مرکزی تلاش‌های زیادی در سطح منطقه جهت وارد کردن منابع ارزی به چرخه کشور صورت گرفته است که این مساله نیز با تقویت عرضه توانست بازار را به سمت تعادل پیش ببرد.

تمهیدات بانک مرکزی برای کاهش نرخ ارز

البته که اقدامات بانک مرکزی در حوزه مدیریت نرخ ارز با دید بلند مدت و کوتاه مدت تنها به موارد مطرح شده ختم نمی‌شود. درخواست ۱۴ اختیار ویژه برای بانک مرکزی، تلاش برای رفع مسدودیت منابع ارزی، اصلاح نرخ سود سپرده‌های بانکی، کنترل نقدینگی، الزام بانک‌ها به رعایت ترازنامه، تطبیق سیاست‌های ارزی و تجاری و فعال سازی شبکه صرافی‌های کشور از دیگر اقدامات این بانک است که ماحصل تمام این اقدامات با ریزش نرخ کاذب دلار و حرکت به سمت واقعی شدن نرخ نمودار شده است.

به گفته کارشناسان حالا این پایین آمدن نرخ دلار فرصت مناسبی است که بانک مرکزی هم ثبت سفارش‌ها را با سرعت بالاتری انجام دهد و هم با رفع نگرانی وارد کنندگان و خالی کردن حباب دلار به شکل کامل قیمت‌ها را در شرایط واقعی نگه دارد. ارقام واقعی که اگر ثبات داشته باشد دیگر شاهد این جهش‌های غیر واقعی نخواهیم بود. البته که برخورد جدی با سوداگران این حوزه نیز می‌تواند کمک زیادی به جلوگیری از اقدامات مشابه در آینده کند.

یادداشت

مدیریت ارز

احمد مرادی

دولت نیرو و امکانات و تجهیزات زیادی برای مدیریت بازار ارز دارد لذا دولت هرجا که لازم است باید نظارت خود را در این بخش تقویت کند.

نگرانی در زمینه کاهش ارزش پول ملی و افزایش بی رویه قیمت دلار در جامعه محسوس است متاسفانه هیچ کنترل موثری در زمینه نرخ ارز در کشور وجود ندارد.

در این شرایط مشخص است که یکسری مسائل و مشکلاتی در حوزه اقتصادی وجود دارد البته دشمن نیز کارشکنی می کند اما نباید تمام هرموضوعی را به نقشه دشمن نسبت داد.

از این رو دولت باید در زمینه ثبات نرخ ارز برنامه ریزی صحیحی داشته باشد، همچنین دولت نیرو و امکانات و تجهیزات زیادی برای مدیریت بازار ارز دارد لذا دولت هرجا که لازم است باید نظارت خود را در این بخش تقویت کرده تا به پایه پولی کشور توجه شود.

ما از دولت می خواهیم که راهکاری را برای مدیریت بازار ارز داشته باشد و پیرو این مسئله با در نظر گرفتن نظر کارشناسان و متخصصان با هر گرایش و تفکری، تصمیم گیری کند.دولت باید سیاست تنش زدایی در بعد بین المللی و همچنین همگرایی برای استفاده از ظرفیت نخبگان در عرصه اقتصاد را پیگیری کند.

پیشخوان
Pishkhan.com

خبر

زمان برگزاری "الکامپ" مشخص شد؟

نمایشگاه الکامپ که طی چند سال اخیر به دلایل گوناگون به تعویق افتاده بود، قرار است در تابستان سال آینده در تیرماه یا مرداد برگزار شود.

به گزارش ایسنا، با شیوع کرونا در جهان و ورود آن به ایران از اسفندماه سال ۱۳۹۸، بسیاری از نمایشگاه‌ها به تعویق افتاده و برخی لغو شدند. بیست‌وششمین نمایشگاه الکترونیک، کامپیوتر و تجارت الکترونیک (الکامپ) نیز ابتدا مقرر بود سال ۱۳۹۹ برگزار شود اما چندین بار به دلیل کرونا به تعویق افتاد و البته الکام‌استارز (بخشی از الکامپ با حضور استارت‌آپ‌ها) در بهمن‌ماه ۱۳۹۹ به‌صورت آنلاین برگزار شد. پس از آن نیز مقرر بود الکامپ ۲۶ در تیرماه و پس از آن در بهمن‌ماه ۱۴۰۰ برگزار شود که باز هم به‌دلیل وضعیت کرونایی لغو شد.

در ابتدای تابستان امسال اعلام شد که قرار است این نمایشگاه از تاریخ ۱۰ تا ۱۳ مردادماه تشکیل شود اما این تاریخ هم با وجود اینکه سازمان نظام صنفی رایانه ای استان تهران به عنوان برگزار کننده، قرار شد این رویداد را با رعایت تمام شعائر مذهبی ایام محرم در موعد مقرر برگزار کند، به دلیل همزمانی با دهه اول ماه محرم با مخالفت‌هایی روبه رو شد، در نهایت ستاد اجرایی این نمایشگاه اعلام کرد که الکامپ در تاریخ جدیدی از ۱۹ تا ۲۲ آبان برگزار می شود.

اما دوباره در اوایل آبان سال جاری سازمان نظام صنفی رایانه‌ای کشور با صدور اطلاعیه‌ای از تعویق دوباره زمان برگزاری این نمایشگاه خبر داد. دلیل تعویق دوباره در برگزاری الکامپ هم در این اطلاعیه اینگونه توضیح داده شد که به دلیل انصراف تعدادی از شرکت‌ها طی هفته‌های اخیر و طبق اعلام پیمانکار برگزارکننده نمایشگاه، با شرایط موجود امکان برگزاری الکامپ ۲۶ وجود ندارد.

در همین رابطه، به تازگی حسین اسلامی - رییس سازمان نظام صنفی رایانه‌ای استان تهران- در یک نشست خبری درباره برگزاری نمایشگاه الکامپ اظهار کرد: در چند سال اخیر این نمایشگاه و در چند ماه اخیر به دلیل شرایط کسب و کارها و شرایط عمومی با مشکلاتی روبه رو شد.

وی افزود: امیدوارم برای تیرماه یا مرداد ماه سال آینده این نمایشگاه را برگزار کنیم و قراردادهای لازم در این زمینه منعقد شده و فعلا تصمیم به برگزاری باشکوه این نمایشگاه داریم، همچنین نیازمندیم دولت هم در این زمینه همکاری کند.

حکم نهایی پرونده هواپیمای اوکراینی به زودی صادر خواهد شد

رئیس سازمان قضایی نیروهای مسلح گفت:حکم نهایی پرونده هواپیمای اوکراینی به زودی صادر خواهد شد.

به گزارش میزان حجت‌الاسلام والمسلمین پورخاقان رئیس سازمان قضایی نیروهای مسلح با بیان این‌که «حکم نهایی پرونده هواپیمایی اوکراینی به زودی صادر خواهد شد» گفت: سقوط هواپیمای اوکراینی دل همه را به درد آورد و به خانواده شهدای این حادثه تسلیت می‌گوییم. از همان ابتدا سازمان قضایی نیروهای مسلح به این موضوع ورود کرد و به صورت دقیق و کارشناسی‌های چند جانبه، در چند مرحله مورد رسیدگی قرار داد و در نهایت، پرونده با صدور قرار جلب دادرسی برای ۱۰ نفر و صدور کیفرخواست به دادگاه ارسال شد.

وی ادامه داد:بعد از تشکیل ۲ جلسه از دادگاه، اولیای دم نسبت به ابلاغ کارشناسی ایراداتی را مطرح کردند که برای حفظ حقوق اولیای دم، پرونده با قرار رفع نقص به دادسرا اعاده شد.

خبر

سفیر ایران در بیروت پاسخ داد

چرا لبنان کمک‌های ایران را نپذیرفت؟

سفیر ایران در بیروت در اظهاراتی به دلایل عدم پذیرش کمک های ایران از سوی لبنان پرداخت.

به گزارش ایسنا، مجتبی امانی، سفیر ایران در لبنان در اظهاراتی گفت که یکی از دلایل آمریکا برای برهم زدن روابط ایران و لبنان این است که نمی خواهد اطراف رژیم صهیونیستی، کشوری قدرتمند وجود داشته باشد.

وی در گفت‌وگوی اختصاصی با شبکه العالم افزود: «پشت پرده این که لبنان کمک‌های ایران را دریافت نکرد، فشارهای آمریکا بر این کشور بوده است.»

امانی تاکید کرد: در آن زمان اوراق توافق نامه صادرات انرژی به لبنان برای امضا به وزارت انرژی لبنان منتقل شد تا فرآیند انتقال انرژی آغاز شود؛ حتی کشتی ها آماده بودند تا این کار را به سرعت انجام دهند. همچنین قرار بود ظرف یک هفته پس از امضای قرارداد، سوخت مورد نیاز نیروگاه های لبنان نیز تامین شود.

آمریکا تحریم‌های جدیدی علیه ایران اعمال کرد

وزارت خزانه‌داری آمریکا از اعمال تحریم علیه اشخاص و نهادهای ایرانی به بهانه دور زدن تحریم‌ها خبر داد.

به گزارش ایسنا، وزارت خزانه‌داری آمریکا روز پنج‌شنبه با صدور بیانیه‌ای اعلام کرد که یک شخص و ۳۸ نهاد را در لیست تحریم‌های خود قرار داده است.

در این بیانیه آمده است که این شخص و نهادها به دلیل داشتن «شبکه‌ای برای دور زدن تحریم‌ها و رساندن میلیاردها دلار به ایران» تحت تحریم قرار گرفته‌اند.

گفت و گوی اقتصاد پویا با دیپلمات سابق در مورد آزادسازی بدهی ایران توسط عراق ؛

آزادسازی نیم میلیارد دلار ایران با رضایت آمریکا

چند روز قبل از آزادسازی قریب الوقوع منابع ارزی بلوکه شده ایران در عراق مطرح شد.

تحت تاثیر تحریم‌های آمریکا، در سه سال گذشته بخشی از منابع درآمدی صادراتی ایران در تعدادی از کشورها باقی مانده و امکان بازگشت آنها به کشور فراهم نشده است.

مسکن موقت برای اقتصاد ایران

فریدون مجلسی، دیپلمات سابق درخصوص بازگشت پول های بلوکه شده ایران به خبرنگار ما گفت: آزادی پول های بلوکه شده ایران از سوی عراق یک نوع پیغام برای دوستان غربی این کشور است که راه تجارت کره جنوبی توسط غربی ها گرفته نشود از سوی برای اقتصاد ایران نیز مسکنی موقت می باشد.

وی در ادامه اظهارداشت:این مسکن موقت نه تنها برای ایران است بلکه برای خود عراق که زمانی یکی از مشتریان مهم ایران محسوب می شد خواهد بود چرا که قبل از ورود چین به بازی صادرات و وردات با ایران کره جنوبی و تایوان یکی از مشتریان ایران بوده اند و این می تواند تشویقی باشد برای بهبود روابط اقتصادی ایران و کره جنوبی. این دیپلمات سابق در ادامه از تشویق ایران برای نتیه‌بخش‌شدن مذاکرات گفت:این رفتار کره جنوبی با ایران نشان می دهد که اگر ایران در مذاکرات با اعتدال رفتار کند می تواند روابط بین الملل خود را نیز تقویت سازد و این کار عراق به نوعی تشویق ایران برای پاین بخشی به مشکلات بین‌المللی خواهدبود.

احتمال توافقات پشت پرده

وی از بهانه جویی های پایان ناپذیر مذاکرات توسط ایران گفت: همانطور که رییس تیم مذاکره کنندگان اعلام کرد در صورتی که تمام تحریم ها رفع و تمام پول های بلوکه شده ایران نیز آزاد گردد ایران نیز مذاکرات را به پایان خواهد رساند و از سوی دیگر دیگر کشورها به دنبال حفظ صلح در منطقه هستند و به نوعی سازگاری در منطقه می تواند مذاکرات را به نتیجه برساند. با این روند مذاکرات به نتیجه نخواهد رسید مگر اینکه پنهانی توافقاتی صورت گرفته باشد تا این مذاکرات به نتیجه برسد

تفاهمنامه های بی پایه و اساس

این دیپلمات سابق در بخش دیگر مصاحبه خود از قراردادهای ایران و چین و روسیه انتقاد کرد و اظهارداشت: تفاهمنامه با قرارداد فرق دراد کشو رچین برخی از تعهدات خود را عملی کرده است و ایران هم برای بقا راهی جز بستن قرارداد و تفاهمنامه نداشته است اما روس ها به هیچکدام از تعهدات خود نه تنها پایبند نبوده اند بلکه به ظار فقط همراه ایران بوده اند در عرصه بین المللی این تفاهمات به نوعی تعارفات سیاسی است که به اجرایی شدن هم نخواهد رسید چرا کهب رای اجرایی شدن باید مجلس و شواری نگهبان حرف آخر را بزنند وقتی به مجلس این تفاهمنامه ها ورود نگرده است نشان از بی عمل بودن آنها دارد. وی در پایان بیان کرد هر گونه قراردادی که جنبه تبلیغاتی نداشته باشد و به نفع مردم باشد و عزت مردم را زیر سوال نبرد می تواند به ایران از نظر بازرگانی و تجارت کمک کند ایران تا مشکل فروش نفت و تولیداتش حل نشود نمی تواند در عرصه بین المللی ایفای نقش کند یکی از نیاز های اصلی ایران تجارت است که راه استقلال رابرای ایران باز خواهد کرد.

آمریکا با آزادسازی ۵۰۰ میلیون دلار از بدهی عراق به ایران موافقت کرده است

دبیرکل اتاق مشترک بازرگانی ایران و عراق گفت: در سفری که وزیر خارجه عراق به واشنگتن داشت، آمریکا معافیت مجدد اعطا کرده و اجازه داده که ۵۰۰ میلیون دلار از بدهی برق عراق به ایران پرداخت شود.

«حمید حسینی» درباره پول‌های بلوکه شده ایران در عراق افزود: اخیرا مسائلی بین آمریکا و عراق در رابطه با آزادسازی منابع ارزی عراق وجود داشت و در نهایت سه هفته قبل «فواد حسین» وزیر خارجه عراق در بازدید از آمریکا مذاکره‌ای داشت مبنی بر اینکه منابع مالی عراق که روزانه ۲۰۰ تا ۳۰۰ میلیون دلار است را آزاد کند. وی ادامه داد: در آن زمان درباره بدهی‌های عراق به ایران نیز صحبت کرد تا این کشور بتواند معافیت خرید برق و گاز از ایران را تمدید کند. در پایان آن سفر اعلام شد که آمریکا به عراق معافیت مجدد اعطا کرده و اجازه داده ۵۰۰ میلیون دلار از بدهی برق به ایران پرداخت شود. حسینی افزود: مسئله عجیبی که اعلام شد این بود که وزیر خارجه عراق گفت حدود ۱۷ ، ۱۸ میلیارد دلار به ایران بدهی داریم. نمی‌دانم این به سبب چانه‌زنی بوده یا واقعیت زیرا مدتی قبل رئیس بانک مرکزی ایران اعلام کرد طلب ایران از عراق ۱۰ میلیارد دلار است. اینکه این پول چطور پرداخت شده یا در آینده پرداخت خواهد شد را اطلاع ندارم و بانک مرکزی باید پاسخگو باشد.

دبیرکل اتاق مشترک بازرگانی ایران و عراق تاکید کرد: به دلیل سیاست‌های ارزی آمریکا، مشکلاتی در روابط تجاری عراق با سایر کشورها وجود داشت که نگرانی‌هایی ایجاد کرده بود اما با توجه به اینکه ایران و عراق همسایه هستند، می توانند راه‌های تبادل کالا و ارز را با یکدیگر هماهنگ کنند تا در کوتاه‌مدت مشکلی برای روابط تجاری دو کشور ایجاد نشود.

خبر

معاون حقوقی رئیس‌جمهور:

پیوستن ایران به معاهده پاریس مشروط به رفع تحریم‌هاست

پیشخوان
Pishkhan.com

معاون حقوقی رئیس‌جمهور گفت: اگر بخواهیم تعهداتی در خصوص محیط زیست انجام دهیم، حتماً مستلزم نبود تحریم‌هاست که بتوانیم تجهیزات وارد کنیم و مراودات مختلف فنی و مالی با دنیا داشته باشیم.

«محمد دهقان» در گفت‌وگو با خبرنگار حوزه دولت ایرنا درباره آخرین وضعیت لایحه الحاق ایران به معاهده آب و هوایی پاریس گفت: ما جلسات کارشناسی برای بازبینی این لایحه داشتیم و نظرات سایر کارشناسان هم به دست ما رسیده است.

معاون حقوقی رئیس‌جمهور افزود: دستگاه‌ها نظرات متفاوتی درباره معاهده پاریس و الحاق ایران به آن دارند و ما با ارزیابی کارشناسی و تخصصی مسأله، دنبال این هستیم که به یک وحدت نظر در مجموعه حاکمیت در خصوص مسائل فنی و سیاسی و تصمیم گیری درباره این موضوع برسیم. دهقان ادامه داد: ایران پیش از این به معاهده توکیو و معاهدات قبلی آب و هوایی ملحق شده اما مهم‌ترین مانعی که تا الآن موجب نپیوستن ما به معاهده پاریس شده، تحریم‌های آمریکا و اروپا بوده است.

وی تأکید کرد: اگر بخواهیم تعهداتی در خصوص محیط زیست انجام دهیم، حتماً مستلزم نبود تحریم‌هاست که بتوانیم تجهیزات وارد کنیم و مراودات مختلف فنی و مالی با جهان داشته باشیم؛ هر چند ما بدون نیاز به این معاهده، بیش از تعهدات خود به معاهدات زیست‌محیطی عمل کرده‌ایم و معتقد به اجرای آنها هستیم.

فولاد هرمزگان به عنوان کارفرمای نمونه کشور انتخاب شد

در آیین اختتامیه جشنواره ملی انتخاب کارآفرینان و کارفرمایان برتر سال ۱۴۰۱، عطاالله معروفخانی مدیرعامل شرکت فولاد هرمزگان تندیس شرکت برتر و لوح سپاس دریافت کرد.

به گزارش روزنامه اقتصاد پویا به نقل از روابط عمومی شرکت فولاد هرمزگان، آیین اختتامیه جشنواره ملی انتخاب کارآفرینان و کارفرمایان برتر سال ۱۴۰۱ با حضور سید صولت مرتضوی وزیر تعاون، کار و رفاه اجتماعی، میرهاشم موسوی رئیس و محسن تقیانی مدیرکل امور فرهنگی و اجتماعی سازمان تأمین اجتماعی، جمعی از مسئولان و کارفرمایان و کارآفرینان برتر کشور در مرکز همایش‌های صدا و سیما برگزار شد.

برگزاری این آیین با هدف توسعه تعامل اثربخش با شرکای اجتماعی و تجلیل از کارآفرینان و کارفرمایان خوش‌حساب و به‌منظور حمایت و پشتیبانی از تولیدکنندگان کالای ایرانی با همکاری و مشارکت نمایندگان تشکل‌های صنفی بزرگ و قانونی کارفرمایان با سازمان تامین اجتماعی صورت گرفت.

گفتنی است که برای انتخاب کارآفرینان و کارفرمایان برتر شاخص‌های مختلفی از جمله ارائه لیست حق بیمه بر مبنای تعداد نفرات بیمه شده و دستمزد واقعی، پرداخت به موقع و کامل حق بیمه نیروی کار در مهلت مقرر، عدم وجود مطالبات قطعی از کارگاه، افزایش تعداد کارگران (بیمه‌شدگان)، استفاده کارفرما از سامانه غیرحضوری سازمان، برقراری و رعایت استانداردهای ایمنی و بهداشتی در محیط کار و جلوگیری از حوادث ناشی از کار و ارتقا و توجه به شاخص‌های فرهنگی در محیط کار در نظر گرفته شده است که کارفرمایان بر اساس آن‌ها ارزیابی شدند.

شرکت فولاد هرمزگان علاوه بر شرایط اعلام شده، با توجه به نقش تاثیرگذار، مستقیم و موثری که در اقتصاد کشور ایفا کرده است، به عنوان کارفرمای ملی معرفی شد و عطاالله معروفخانی مدیرعامل شرکت، تندیس کارفرمای برتر سال ۱۴۰۱ و لوح سپاس از این آیین را دریافت کرد.

فراخوان مناقصه عمومی همزمان با ارزیابی کیفی (یکپارچه) دومرحله ایی -پالایشگاه دهم (فاز ۱۹)

شرکت مجتمع گاز پارس جنوبی s.p.g.c

نوبت دوم

پالایشگاه دهم پارس جنوبی فاز ۱۹ درنظر دارد مناقصه عمومی همزمان با ارزیابی کیفی (یکپارچه) شماره R۱۰/۱۴۰۱/۰۴۵ تقاضای :۴۱۰۴۸۰۱۵۳۶ به شماره فراخوان در سامانه ستاد ایران: ۲۰۰۱۰۹۷۶۸۴۰۰۰۰۶۸ به شرح : رایانه صنعتی را از طریق سامانه تدارکات الکترونیکی دولت برگزار نماید.کلیه مراحل برگزاری مناقصه از دریافت اسناد مناقصه تا ارائه پیشنهاد مناقصه گران و بازگشایی پاکتها، از طریق درگاه سامانه تدارکات الکترونیکی دولت (ستاد) به آدرس WWW.SETADIRAN.IR انجام خواهد شد .لازم است مناقصه گران در صورت عدم عضویت قبلی ،مراحل ثبت نام در سایت مذکور و دریافت گواهی امضای الکترونکی را جهت شرکت در مناقصه محقق سازند .

برآورد مناقصه : ۱۶,۰۰۰,۰۰۰,۰۰۰ریال و تضمین فرآیند ارجاع کار : ۸۰۰,۰۰۰,۰۰۰ ریال بوده و تضمین شرکت در فرایند ارجاع کار بصورت یکی از تضامین قابل قبول وفق آیین نامه تضمین شماره ۱۲۳۴۰۲/ت۵۰۶۵۹ ه مورخ ۹۴/۰۹/۲۲ هیات وزیران قابل قبول می باشد.

اطلاعات تماس دستگاه مناقصه گزار جهت دریافت اطلاعات بیشتر در خصوص اسناد مناقصه و ارائه ضمانت نامه فرآیند ارجاع کار (پاکت الف) :

آدرس: استان بوشهر -شهرستان کنگان -کیلومتر ۲۰ جاده کنگان به عسلویه -سایت ۲ منطقه ویژه اقتصادی انرژی پارس -پالایشگاه دهم -فاز ۱۹ ، تلفن : اداره خدمات کالای پالایشگاه دهم : ۰۷۷۳۱۴۶۶۲۸۷ - ۰۷۷۳۱۴۶۶۲۸۳ -کمیسیون مناقصات پالایشگاه دهم: ۰۷۷۳۱۴۶۶۳۹۳-۰۷۷۳۱۴۶۶۳۹۴

جدول زمان بندی به شرح ذیل می باشد:

ردیف	اقدام	تاریخ
۱	تاریخ انتشار مناقصه درسامانه	۱۴۰۱/۱۲/۱۶
۲	مهلت زمانی دریافت اسناد مناقصه	۱۴۰۱/۱۲/۲۱
۳	مهلت زمانی ارسال پیشنهادات	۱۴۰۲/۰۱/۱۵
۴	زمان بازگشایی پاکت ارزیابی کیفی مناقصه گران	۱۴۰۲/۰۱/۱۵

اطلاعات تماس سامانه ستاد جهت انجام مراحل عضویت در سامانه :
مرکز تماس : ۴۱۹۳۴ - ۰۲۱ دفتر ثبت نام : ۸۸۹۶۹۷۳۷ و ۸۵۱۹۳۷۶۸
اطلاعات تماس دفاتر ثبت نام سایر استانها، در سایت سامانه WWW.SETADIRAN.IR
شناسه آگهی: ۱۴۶۶۹۹۹

روابط عمومی مجتمع گاز پارس جنوبی

آگهی فراخوان ارزیابی کیفی مشاوران

شرکت آب منطقه‌ای آذربایجان‌غربی

نوبت اول

شرکت آب منطقه‌ای آذربایجان‌غربی در نظر دارد انجام خدمات "تشکیل گروه‌های گشت و بازرسی از منابع آب در محدوده‌های مطالعاتی جنوب استان آذربایجان غربی" با برآورد اولیه ۶۰,۷۶۲,۸۶۷,۰۹۰ ریال، به روش کیفیت و قیمت (QCBS) مطابق مفاد آیین‌نامه خرید خدمات مشاوره به شماره ۱۹۳۵۴۲/ت۴۲۹۸۶ ک مورخ ۱۳۸۸/۱۰/۰۱ و اصلاحات انجام‌یافته بعدی آن، بخشنامه شماره ۲۶۵۳۴۴ مورخ ۱۴۰۰/۱۲/۲۲ وزارت تعاون، کار و رفاه اجتماعی و دیگر بخشنامه‌ها و دستورالعمل‌های مرتبط با خدمات مذکور را به شرکت‌های مشاور دارای صلاحیت معتبر خدمات مشاوره در گروه مهندسی آب، پایهٔ دو به بالا در یکی از تخصص‌های "سد سازی"، یا "شبکه‌های آبیاری و زهکشی"، یا "حفاظت و مهندسی رودخانه" که دارای سابقه کار قبلی در تخصص‌های مذکور می‌باشند واگذار نماید. لذا با عنایت به ضرورت انجام معاملات از طریق سامانهٔ تدارکات الکترونیکی دولت (ستادیران)، شرکت‌های واجد شرایط و دارای ظرفیت آزاد (ریالی و کاری) می‌توانند مطابق برنامه زمان‌بندی درج شده در فراخوان منتشره در ستادیران نسبت به دریافت اسناد ارزیابی کیفی از سامانهٔ یاد شده و بارگذاری مجدد آن در زمان‌بندیِ تعیین شده در سامانهٔ مذکور اقدام نمایند. ضمناً واجدین شرایط در صورت نیاز می‌توانند با شمارهٔ تلفن ۰۴۴۳۱۹۸۷۲۸۲ تماس حاصل نمایند و هزینه خرید اسناد برابر ۲,۰۰۰,۰۰۰ ریال بوده و به صورت آنلاین در سامانه ستادیران قابل پرداخت می‌باشد.

شناسه آگهی: ۱۴۶۶۳۸۶
م/الف:-۱

شرکت آب منطقه‌ای آذربایجان‌غربی

آگهی فراخوان مناقصه عمومی یك مرحله ای

شرکت آب و فاضلاب شرق استان تهران

نوبت دوم

موضوع : برونسپاری انجام خدمات نظافت لوازم، اثاثه، منصوبات و ساختمانها و همچنین حمل و جابه جایی کلیه اقلام مذکور ساختمانها و انبارهای شرکت آب و فاضلاب شرق استان تهران

شرکت آب و فاضلاب شرق استان تهران" به استناد آئین نامه های اجرایی قانون برگزاری مناقصات" در نظر دارد از طریق مناقصه عمومی یک مرحله ای از محل اعتبارات جاری به شماره مناقصه (۲۰۰۱۰۷۰۰۰۲۰۰۰۱۷۳) در سامانه تدارکات الکترونیکی دولت (ستاد) را با اطلاعات مشروحه ذیل به پیمانکاران واجد شرایط واگذار نماید .

موضوع مناقصه: برونسپاری انجام خدمات نظافت لوازم، اثاثه، منصوبات و ساختمانها و همچنین حمل و جابه جایی کلیه اقلام مذکور ساختمانها و انبارهای شرکت آب و فاضلاب شرق استان تهران

مبلغ برآورداولیه: ۲۳,۶۸۲,۳۷۲,۰۳۰ ر یال

مبلغ سپرده شرکت در مناقصه : مبلغ ۹۱۰,۴۷۱,۱۶۱ ریال در وجه شرکت آب و فاضلاب شرق استان تهران

مدت اجرای کار: ۱۲ماه

شرایط شرکت در مناقصه : شرکت های دارای گواهینامه تعیین صلاحیت شرکت های خدماتی از وزارت کار ورفاه اجتماعی ، گواهی تایید صلاحیت ایمنی و سابقه کار مشابه مجاز به شرکت می باشند .

تاریخ، مهلت، محل و مبلغ دریافت اسناد: از آگهی نوبت اول مورخ ۱۴۰۱/۱۲/۱۶ تا مورخ ۱۴۰۱/۱۲/۲۵ نسبت به خرید اسناد از طریق سامانه تدارکات دولت الکترونیک اقدام نمایند. قیمت اسناد برابر ۷۰۰,۰۰۰ ریال می‌باشد. مبلغ واریز شده، غیر قابل استرداد است.

تاریخ، مهلت و محل تحویل اسناد: پیشنهاد ها، باید حداکثر تا ساعت ۱۶:۰۰مورخ ۱۴۰۲/۰۱/۱۵ در سامانه تدارکات دولت الکترونیک به نشانی www.setadiran.ir بارگذاری گردند. و حداکثر تا ساعت ۱۶:۰۰مورخ همان روز فیزیک پاکت الف را به نشانی تهران- رودهن- بلوار امام- خیابان پاسداران - پلاک ۶۱- طبقه همکف- دبیرخانه- تلفن: ۷۶۵۰۳۱۱۷ تحویل گردد.

زمان و مکان بازگشایی: پیشنهادهای واصله درساعت ۰۹:۳۰ صبح مورخ ۱۴۰۲/۰۱/۱۶ درکمیسیون مناقصه واقع در سالن جلسات آبفای شرق به آدرس رودهن رودهن- بلوار امام- خیابان پاسداران طبقه دو- ساختمان آبفای شرق باز و قرائت می شود.

تاریخ انتشار نوبت اول: ۱۴۰۱/۱۲/۱۶
تاریخ انتشار نوبت دوم: ۱۴۰۱/۱۲/۲۰

شرکت آب و فاضلاب شرق استان تهران

فراخوان تجدید ارزیابی کیفی جهت برگزاری مناقصه عمومی

شرکت شهرکهای صنعتی خراسان رضوی

نوبت اول

شرکت شهرکهای صنعتی خراسان رضوی در نظر دارد فراخوان تجدید ارزیابی کیفی جهت برگزاری مناقصه عمومی اجرای پروژه اصلاح ورودی و خروجی، حفاظت سیلاب و تکمیل معابر شهرک صنعتی تربت جام با مشخصات زیر را از طریق سامانه تدارکات الکترونیکی دولت برگزار نماید. کلیه مراحل برگزاری فراخوان ارزیابی کیفی از دریافت و تحویل اسناد استعلام ارزیابی کیفی تا ارسال دعوتنامه جهت سایر مراحل مناقصه، از طریق درگاه سامانه تدارکات الکترونیکی دولت (ستاد) به آدرس www.setadiran.ir انجام خواهد شد. لازم است مناقصه گران در صورت عدم عضویت قبلی، مراحل ثبت نام در سایت مذکور و دریافت گواهی امضای الکترونیکی را جهت شرکت در مناقصه محقق سازند. تاریخ انتشار فراخوان در سامانه ۱۴۰۱/۱۲/۲۰ می باشد. اطلاعات و اسناد مناقصه عمومی پس از برگزاری فرآیند ارزیابی کیفی و ارسال دعوتنامه از طریق سامانه ستاد به مناقصه گران ارسال خواهد شد.

آخرین مهلت دریافت اسناد استعلام ارزیابی کیفی: ساعت ۱۴ مورخ ۱۴۰۱/۱۲/۲۷

مهلت ارسال پاسخ استعلام ارزیابی کیفی: ساعت ۱۴ مورخ ۱۴۰۲/۰۱/۱۹

اطلاعات تماس شرکت شهرکهای صنعتی خراسان رضوی جهت دریافت اطلاعات بیشتر در خصوص اسناد مناقصه و ارائه پاکتهای «الف» : مشهد- بلوار خیام- بعد از خیام ۳۵- تلفن: ۳۷۶۴۲۰۰۵- نمابر ۳۷۶۴۲۰۰۳

اطلاعات تماس سامانه ستاد جهت انجام مراحل عضویت در سامانه: مرکز تماس ۱۴۵۶

مشخصات کار: اجرای حدود ۴۰,۰۰۰ مترمکعب عملیات خاکی، ۷۰۰۰ مترمکعب زیراساس، ۳۸۰۰ مترمکعب اساس، ۱۲۲۹۴۸ مترمربع سانتیمتر آسفالت بیندر، ۴۷۲۸۰ مترمربع سانتیمتر آسفالت توپکا، ۲۲۳ مترمربع آبروی دالی، ۹۴ مترمربع آبروی جعبه¬ای، ۴۹۰۰ مترطول جدول پرسی ماشینی به ارتفاع ۳۵ سانتیمتر.

مبلغ برآورد: ۱۷۶,۳۹۶,۰۳۰,۷۴۲ ریال بر اساس فهارس بهای سال ۱۴۰۱ (اعتبار طرح غیرعمرانی).

مدت انجام کار: ۱۸ ماه.

تضمین شرکت در مناقصه: هشت میلیارد و هشتصد و بیست میلیون ریال به صورت تضامین قابل قبول مربوط مندرج در آیین نامه تضمین معاملات دولتی به شماره ۱۲۳۴۰۲/ت۵۰۶۵۹هـ مورخ ۹۴/۹/۲۲.

رشته و پایه تشخیص صلاحیت پیمانکاران: راه و ترابری - تمامی پایه‌های دارای ظرفیت مجاز

شناسه آگهی: ۱۴۶۷۰۴۹
م/الف:-۱

روابط عمومی شرکت شهرکهای صنعتی استان خراسان رضوی

آگهی فراخوان مناقصه عمومی همزمان با ارزیابی کیفی (یکپارچه) مناقصه گران

شرکت ملی گاز ایران
شرکت دولتی پالایش گاز پارسیان

نوبت اول

شرکت پالایش گاز پارسیان در نظر دارد مناقصه عمومی دو مرحله¬ای همزمان با ارزیابی کیفی (یکپارچه) خرید سیال شستشو به شماره ۲۰۰۱۰۹۲۴۱۶۰۰۰۰۸۸ از طریق سامانه تدارکات الکترونیکی دولت برگزار نماید. کلیه مراحل برگزاری مناقصه از دریافت اسناد مناقصه ارایه پیشنهاد مناقصه گران و بازگشایی پاکت ها، از طریق درگاه سامانه تدارکات الکترونیکی دولت)ستاد(به آدرس www.setadiran.ir انجام خواهد شد و لازم است مناقصه گران در صورت عدم عضویت قبلی ، مراحل ثبت نام در سایت مذکور ودریافت گواهی امضای الکترونیکی را جهت شرکت در مناقصه محقق سازند.تاریخ انتشار فراخوان در سامانه تاریخ ۱۴۰۱/۱۲/۱۳ می باشد .

- آخرین مهلت دریافت اسناد مناقصه از سایت: ساعت ۱۸:۳۰ روز شنبه تاریخ ۱۴۰۱/۱۲/۲۰
- آخرین مهلت ارسال پیشنهادها: ساعت ۱۸:۳۰ روز یکشنبه تاریخ ۱۴۰۲/۰۱/۲۷
- بازگشایی و ارسال اسناد ارزیابی کیفی به کمیته فنی بازرگانی: ساعت ۱۹:۰۰ روز یکشنبه تاریخ ۱۴۰۲/۰۱/۲۷
- زمان بازگشایی پاکت الف و ب : ساعت ۱۰:۰۰ روز چهارشنبه تاریخ ۱۴۰۲/۰۲/۱۳
- زمان بازگشایی پاکت ج : ساعت ۱۰:۰۰ روز دوشنبه تاریخ ۱۴۰۲/۰۳/۲۲
- برآورد مناقصه: ۲۸۴,۷۵۸,۰۲۰,۰۰۰ ریال
- مبلغ تضمین شرکت در فرآیند ارجاع کار: ۱۱,۶۹۵,۱۶۰,۰۰۰ ریال
- اطلاعات تماس دستگاه مناقصه گزار جهت دریافت اطلاعات بیشتر در خصوص اسناد مناقصه و ارایه پاکت های الف: به آدرس: استان فارس- شهرستان مهر- شرکت پالایش گاز پارسیان - کد پستی: ۷۴۴۹۱۸۴۸۳۱ شماره تماس: ۳۶ الی ۵۲۷۲۴۱۳۴-۰۷۱
- اطلاعات تماس سامانه ستاد جهت انجام مراحل عضویت در سامانه :

مرکز تماس : ۴۱۹۳۴- ۰۲۱
دفتر ثبت نام : ۸۸۹۶۹۷۳۷ و ۸۵۱۹۳۷۶۸
تاریخ انتشار نوبت اول: ۱۴۰۱/۱۲/۲۰
تاریخ انتشار نوبت دوم: ۱۴۰۱/۱۲/۲۱
شناسه آگهی : ۱۴۶۶۶۵۴

روابط عمومی شرکت دولتی پالایش گاز پارسیان

دهقانی فیروزآبادی: پتروشیمی ها در حوزه داروسازی سرمایه گذاری کنند

معاون علمی و فناوری ریاست جمهوری گفت: پتروشیمی ها در حوزه داروسازی سرمایه گذاری کنند.
روح الله دهقانی فیروزآبادی در آیین افتتاح خط تولید مواد اولیه داروی استامینوفن در شرکت کیمیاگران امروز در شهرک صنعتی شازند اظهار کرد: یک کارخانه(کیمیاگران امروز) که ۱۰ میلیون دلار ارزش زیرساخت دارد، ادعا می کند که سالانه ۳۰ میلیون دلار صرفه جویی ارزی خواهد داشت. وی تاکید کرد: صحبت از زنجیره ارزش مانند صحبت از یک درخت است، صنعت نفت مانند این درخت است. امروز صنایع درخت هایی هستند که دستاورد آنها شکوفه های این درختان خواهند بود و این شرکت امروز یک شکوفه است که می‌تواند ثمره و ارزش داشته باشد. دهقانی فیروزآبادی با بیان اینکه در کشور در همه زنجیره های ارزش مزیت نداریم، گفت: در برخی موارد، دانش، زیرساخت و مواد اولیه در اختیار نداریم، اما در زنجیره ارزش دارو (شیمیایی و زیستی) یکی از بزرگترین فرصت های دنیا را در اختیار داریم و در این راستا مواد اولیه، ثروت و سرزمین آماده است و فقط دانش و فناوری نیاز است. در کشور جوانان با استعدادی وجود دارند، بازار فراهم است، زیرساخت موجود و زنجیره های بالادستی مهیاست و حتما فرصت این حوزه، فرصت ویژه سرمایه گذاری به شمار می رود.

یادداشت

تولید خودروی جدید

مصطفی رضا حسینی قطب آبادی

دولت بارها و بارها شکل و ظاهر خودروها را در حد عوض کردن چراغ و آینه تغییر داده و فقط نام خودرو را عوض کرده، در حالیکه موتور آن‌ها تغییری نکرده و خودروهای جدید با نام جدید و با قیمت بالاتر به بازار عرضه می‌شود.

موضوع خودرو شاید دهمین نیاز کشور و مردم باشد و در واقع تامین مایحتاج مردم، مسکن، ایجاد زیرساخت‌های مربوط به راه، آب، برق، گاز و بهداشت و درمان اولویت کشور است.

دولت به مسائل بازار خودرو دامن می‌زند زیرا بیشترین وقت خود را به این بحث اختصاص داده است، در حالیکه شاید اگر دولت این حساسیت‌ها را ایجاد نمی‌کرد ما در این حوزه تا این اندازه دچار مشکل نمی‌شدیم و عرضه و تقاضا متناسب بود.

دولت بارها و بارها شکل و ظاهر خودروها را در حد عوض کردن چراغ و آینه تغییر داده و فقط نام خودرو را عوض کرده، در حالیکه موتور آن‌ها تغییری نکرده و خودروهای جدید با نام خودروی ملی و با قیمت بالاتر به بازار عرضه می‌شود، موضوعی که در هیچ کشوری سابقه ندارد و از آنجا که خودرو به کالایی سرمایه‌ای تبدیل شده، مردم نیز برای خرید آن‌ها صف می‌کشند.

تغییر وزرا نیز تاثیری در این وضعیت نخواهد داشت زیرا سیاست این حوزه توسط وزیر تعیین نمی‌شود وزیر محکوم به اجرا دستورات دولت است که به وی دیکته می‌شود یعنی اگر امروز وزیر صمت تغییر کند فرد جدید نیز همین اقدامات را انجام می‌دهد، تغییر رئیس بانک مرکزی موید این نکته است زیرا دولت برای فرار از فشارهای جامعه رئیس بانک مرکزی را تغییر داد اما بازار ارز ساماندهی نشد.

تا زمانیکه سیاست‌های کلان اقتصادی دولت بر این است که از روش‌هایی مانند عرضه خودرو در بورس یا واردات، پول به دست آورد و از این رویه نادرست خود دست برندارد و از کارشناسان استفاده نکند، ما شاهد این اتفاقات در سطح جامعه خواهیم بود.

برنامه‌ریزی که امروز مردم برای حقوق خود انجام می‌دهند برای ماه آینده قابل اجرایی نیست زیرا حقوق ثابت مانده اما هزینه‌ها و خدمات افزایش بسیار داشته است که دولت باید به این موضوعات توجه ویژه داشته باشد.

کشورهای اروپایی روز پنجشنبه اعلام کردند سیستمی را که در سال ۲۰۱۹ برای محافظت از تجارت با ایران در برابر تحریم‌های آمریکا راه‌اندازی کردند تعطیل کرده است.

طبق اذعان کشورهای اروپایی تنها یک معامله از طریق این سامانه انجام شده است. طبق گزارش آسوشیتدپرس، وزرای خارجه فرانسه و آلمان گفتند ۱۰ سهامدار اینستکس (بلژیک، آلمان، فنلاند، دانمارک، فرانسه، هلند، نروژ، اسپانیا، سوئد و انگلیس) به این جمع‌بندی رسیدند که بعد از امتناع ایران برای کار کردن با این سامانه دلیلی برای ادامه فعالیت آن وجود ندارد.

واکنش ایران به تعطیلی «اینستکس» توسط اتحادیه اروپا

سخنگوی وزارت امور خارجه با بیان اینکه هیچگاه به اینستکس دل نبسته بودیم و تجارت بین‌المللی خود را از سایر کانال‌های مالی و بانکی بین‌المللی انجام دادیم، گفت: اروپایی‌ها هیچ منبع مالی یا خط اعتباری بلندمدت به این کانال تزریق نکردند.

ناصر کنعانی سخنگوی وزارت امور خارجه در پاسخ به سؤال خبرنگاران در خصوص تصمیم کشورهای سهامدار اینستکس برای تعطیلی این سامانه اظهار داشت: دولت‌های اروپایی پس از خروج یکجانبه و غیرقانونی آمریکا از برجام، متعهد شده بودند که با اتخاذ راهکارهای ضروری، استمرار منافع اقتصادی ایران از تعهدات رفع تحریمی برجام را محقق سازند. یکی از سازوکارهایی که اروپایی‌ها خود برای انجام این تعهد مطرح کردند، تاسیس اینستکس به عنوان یک کانال مالی برای تسهیل تجارت بین ایران و اروپا بود.

جمهوری اسلامی ایران اگرچه هرگز به این سازوکار تکیه نکرده و دل نبسته بود، اما در کمال حسن نیت، از هیچ همکاری مقتضی برای فعالیت این کانال دریغ نکرد.اما متاسفانه دولت‌های اروپایی در کنار بی عملی در خصوص سایر تعهدات خود، در راه اندازی موثر ایستکس نیز ناکام بودند و اقدامات لازم و ضروری برای فعالسازی آن در قالب انجام تعهدات اروپا ذیل برجام را انجام ندادند.

گزارش اقتصاد پویا از پایان اینستکس؛

تحریم سامانه بدون تحریم

جمهوری اسلامی ایران هیچگاه به اینستکس دل نبسته بود و تجارت بین‌المللی خود را از سایر کانال‌های مالی و بانکی بین‌المللی انجام داده است، مقصر جلوه دادن ایران در بیانیه تعطیلی اینستکس، تلاشی واهی برای سرپوش گذاشتن بر ناکامی مطلق اروپا در حداقل توانایی برای استقلال مالی از آمریکاست.

استفاده از ارز ملی برای کاهش تاثیرات تحریم های دلاری است

مجید شاکری کارشناس اقتصادی درباره استفاده از ارز ملی برای مبادلات تجاری و مراودات بازرگانی با کشورهای خارجی و بویژه همسایگان اظهار داشت: استفاده از ارزهای ملی برای تجارت بین الملل به این دلیل صورت می گیرد که سهم دلار از تسویه‌های بانک جهانی و عرصه بین الملل کاهش پیدا کند؛ البته با این کار مقداری هم از تاثیرات تحریم های دلاری کاهش پیدا می کند.

وی ادامه داد: زمانی دو کشور از ارزهای ملی استفاده می کنند که طرفین در تجارت با یکدیگر در شرایط بالانس و برابر قرار داشته باشند و مازاد تجاری نداشته باشند یا دست کم اینکه به این سمت و سو حرکت کنند.

این کارشناس اقتصادی تصریح کرد: استفاده از ارزهای ملی دو کشور برای مبادلات تجاری مبادلات ارزی پایدار نیست زیرا مازاد حساب جاری که در پایان هر مبادله باقی می ماند زیاد است و مجددا باید از منابع دیگر مانند درهم یا دلار اقدام به تسویه کرد زیرا تراز تجاری پایاپای نیست.

استفاده از ارز ملی برای تجارت بین الملل پایدار نیست

وی گفت: برای مثال ما از ارز ملی (ریال یا روبل) برای تجارت با روسیه استفاده می کنیم ولی برای تسویه نهایی باقی مانده تجارت باید از درهم یا دلار استفاده کنیم. شاکری اظهار داشت: استفاده از ارز ملی دو کشور برای تجارت باید مورد موافقت طرفین قرار گیرد برای مثال ایران و ترکیه می تواند در این زمینه کار کنند مشروط بر اینکه طرفین انگیزه ای برای این کار داشته باشند؛ همچنین ممکن است استفاده از ارز ملی برای تجارت بین ایران و روسیه بعد از یک مدت دچار مشکل شود زیرا باید راهی برای جبران تراز تجاری و کسر تراز پیدا کرد؛ همین مشکل درباره استفاده از ارز ملی ایران و سوریه، ایران و افغانستان و ایران و عراق در مبادلات بازرگانی وجود دارد.

وی خاطرنشان کرد: ما با چینی ها مازاد تراز تجاری داریم اگر قرار است با مدل فعلی کار کنیم باید فکری درباره مازاد تراز تجاری کنیم که در نهایت صفر شود. اگر در حال کار تجاری و بازرگانی با چین هستیم هم اکنون با درهم تراز تجاری را صفر می کنیم که به مرور زمان باید این را هم حذف کنیم. این کارشناس مسائل اقتصادی گفت: موضوع استفاده از ارزهای ملی برای تسویه اقدامات تجاری و بازرگانی یک سیاست تجاری است تا سیاست ارزی؛ اما ما این موضوع را به صورت معکوس انجام می دهیم؛ در مجموع باید دنبال برنامه توسعه این روند باشیم که تراز تجاری صفر شود.

خبر

وزیر تعاون، کار و رفاه اجتماعی:

ناوگان حمل و نقل دریایی با هدف توسعه صادرات افزایش می‌یابد

وزیر تعاون، کار و رفاه اجتماعی با اشاره به افزایش مراودات تجاری با روسیه و دیگر کشورهای حاشیه دریای خزر، گفت: با توافقات صورت گرفته، ناوگان حمل و نقل دریایی کشورمان در راستای توسعه صادرات کالا افزایش خواهد یافت.

به گزارش ایرنا، سید صولت مرتضوی روز پنجشنبه در جریان بازدید از شرکت آنتی بیوتیک سازی ایران در ساری در جمع خبرنگاران افزود: شرکت کشتیرانی جمهوری اسلامی ایران وابسته به وزارت تعاون، کار و رفاه اجتماعی، افزایش ناوگان دریایی را در دستور کار داده است.

وی ادامه داد: به همین منظور چند فروند کشتی نیز خریداری شد و در آینده نزدیک به ناوگان درایی کشور اضافه می شود.

وزیر تعاون، کار و رفاه اجتماعی گفت: با شرکت صدرا نیز توافق شد که چهار فروند کشتی با استفاده از توان و ظرفیت شرکت دانش بنیان داخلی بومی سازی و تولید کند و فردا جمعه از روند ساخت این کشتی در بندرامیرآباد بازدید خواهد شد.

مرتضوی در بخش دیگر سخنان خود هدف از سفر به مازندران را بازدید از امکانات و توانمندی های موجود و رفع دغدغه مسوولان در زمینه کار و اشتغال عنوان کرد.

وزیر تعاون ، کار و رفاه اجتماعی شرکت در جلسه کارگروه و اشتغال و سرمایه گذاری مازندران را از دیگر برنامه های خود در سفر به این استان عنوان کرد و افزود: در این جلسات پیرامون وضعیت اشتغال در سال آینده نیز برنامه ریزی خواهد شد.

پیشخوان
Pishkhan.com

مفقودی شهرستان کهنوج

برگ سبز خودرو سواری پژوPARSXU۷ به رنگ سفید مدل۱۳۹۶ به شماره موتور۱۲۴K۱۰۷۸۸۴۱ و شماره شاسی NAAN۰۱CE۴HH۰۰۲۷۳۲ و به شماره انتظامی ۶۵ ایران ۳۸۱ق۹۴ متعلق به خانم سمیه بخنو با کد ملی ۳۱۵۰۱۰۴۸۰۷ مفقود شده و از درجه اعتبار ساقط گردیده است.

آگهی

در اجرای درخواست شماره ۲۳۳۱-۱۴۰۱ مورخه ۱۴۰۱/۰۲/۲۲ خانم جمیله اسماعیلی افشار مالک چهار دانگ مشاع از ششدانگ پلاک ۳۴۱ فرعی از ۲۲-اصلی بخش ۸ ساوه مبنی بر ادامه عملیات ثبتی و صدور سند مالکیت تکبرگی پلاک مذکور که بدلیل جاری بودن که وفق ماده ۲۱ قانون ثبت میباشد و ملک مذکور نیاز به گواهی عدم تجاوز و تعارض مجاورین ذیل صورتجلسه نقشه برداری را دارد و مالک طی درخواست وارده بشماره ۲۳۷۳۶- ۱۵/۱۲/۱۴۰۱ ضمن اظهار بی اطلاعی از مکان سکونت مالکین مجاور و قبول تمامی مسئولیت آن درخواست صدور سند مالکیت خود را نموده لذا اداره ثبت اسناد ساوه برابر مقررات و در اجرای نامه شماره ۱۱۵/۹۶/۱۰۳۲۴ مورخه ۹۶/۸/۲۹ اداره کل محترم ثبت اسناد و املاک استان مرکزی با انتشار این آگهی به کلیه مالکین مجاور فوق‌الذکر اعم از حقیقی و حقوقی اعلام میدارد ظرف مهلت ۱۰ روز از تاریخ انتشار این آگهی جهت امضا ذیل صورت جلسه نقشه برداری به اداره ثبت اسناد و املاک ساوه مراجعه نمایند. ضمناً عدم حضور مانع از انجام ادامه عملیات نخواهد شد. ۲۲۵۹

تاریخ انتشار آگهی: ۱۴۰۱/۱۲/۱۶

سرپرست ثبت اسناد ساوه - مسلم شاکری

مسلم شاکری-مدیر واحد ثبتی حوزه ثبت ملک ساوه

از طرف مهدی کریمی

مفقودی

برگ سبز(شناسنامه) و کارت سواری پژو پارس مدل ۱۴۰۱ سفید به شماره پلاک ۴۱ ایران ۶۶۳ و ۳۸ و شماره موتور ۱۲۵K۰۱۱۳۶۱۲ و شماره شاسی NAANA۱۵E۸NK۱۹۹۶۲۴ بنام اکرم قائیدرحمت مفقود گردیده و از درجه اعتبار ساقط است. کازرون

مفقودی

برگ سبز(شناسنامه)وانت دو کابین مزدا CARA۲۰۰۰I مدل ۱۴۰۱ سفید به شماره پلاک ۸۳ ایران ۲۲۵ ب ۱۹ و شماره موتورE۲P۱A۰۴۷۴ و شماره شاسی NAGP۲PC۳۲NA۳۰۰۵۱۳ بنام سید مجید حسینی مفقود گردیده و از درجه اعتبار ساقط می باشد.

مفقودی

سند کمپانی، برگ سبز(شناسنامه)پژو پارس XU۷ مدل ۹۷ سفید روغنی به شماره پلاک ۸۳ ایران ۶۷۶ ب ۸۳ و شماره موتور ۱۲۴K۱۲۵۳۱۴۷ و شماره شاسی NAAN۰۱CE۸JH۳۳۰۳۷۱ بنام بهرام زارعی مفقود گردیده و از درجه اعتبار ساقط است. کازرون

مفقودی

برگ سبز (شناسنامه)سواری پژو ۲۰۶ مدل ۸۷ مشکی متالیک به شماره پلاک ۶۳ ایران ۷۶۷ ل ۳۷ و شماره موتور ۱۴۱۸۷۰۰۳۰۴۹ و شماره NAAP۰۳ED۵۸J۰۰۱۳۸۲ بنام فریده رمضان زاده مفقود گردیده و از درجه اعتبار ساقط است. کازرون

مفقودی

دفترچه تراکتور رومانی ای تی ام مدل ۲۸۵ سال ساخت ۷۷ به شماره سریال ۷۳۱۸۸IA۰۲ و شماره موتورLFW۱۸۹۹G مفقود گردیده و از درجه اعتبار ساقط است ضمنا اشخاص حقیقی و حقوقی که در مورد تراکتور و دفترچه مذکور ادعایی دارند ظرفیت مدت ۲۰ روز از درج این اگهی به شرکت تعاونی تراکتورداران فارس مراجعه نمایند . نی ریز

مفقودی

برگ سبزسواری پراید جی تی ایکس ای مدل ۸۵ نقره‌ای متالیک به شماره پلاک ۹۳ ایران ۲۹۳ ط ۵۹ و شماره موتور ۱۷۲۴۰۴۲ و شماره شاسی S۱۴۱۲۲۸۵۹۵۶۹۹۰ بنام سید علی اصغر جعفری مفقود گردیده و از درجه اعتبار ساقط است. شیراز

آگهی قانون تعیین تکلیف وضعیت اراضی و ساختمانهای فاقد سند رسمی

نظر به دستور مواد ۱ و ۳ قانون تعیین تکلیف وضعیت اراضی و ساختمانهای فاقد سند رسمی مصوب ۲۰ / ۹ / ۱۳۹۰ و برابر رای شماره ۱۴۰۱۶۰۳۱۰۰۱۳۰۱۸۱۰۷ مورخ ۲۶ / ۱۰ / ۱۴۰۱ هیات قانون تعیین تکلیف..... موضوع ماده یک قانون مذکور مستقر در واحد ثبتی.... چمستان

تصرفات مالکانه و بلامعارض متقاضی آقای / خانم نجیبه ذاکری فرزند حسن نسبت به ششدانگ ششدانگ یک قطعه زمین مزروعی / به مساحت ۲۵ / ۴۶۸۳ متر مربع به شماره پلاک ۳۸۰ فرعی از ۴۱ اصلی واقع در قریه سنگین ده بخش ۱۱ واگذاری شده از آقای / خانم قهرمان طالبیان مالک رسمی محرز گردیده است لذا به موجب ماده ۳ قانون تعیین تکلیف وضعیت ثبتی اراضی و ساختمانهای فاقد سند رسمی و ماده ۱۳ آیین نامه مربوطه این آگهی در دو نوبت به فاصله ۱۵ روز از طریق این روزنامه و محلی / سراسری در شهرها منتشر و در روستاها رای هیأت الصاق تا در صورتیکه اشخاص ذینفع به آرای اعلام شده اعتراض داشته باشند باید از تاریخ انتشار اولین آگهی و در روستاها از تاریخ الصاق در محل تا دو ماه اعتراض خود را به اداره ثبت محل وقوع ملک تسلیم و رسید اخذ نمایند. معترض باید ظرف یک ماه از تاریخ تسلیم اعتراض مبادرت به تقدیم دادخواست به دادگاه عمومی محل نماید و گواهی تقدیم دادخواست به اداره ثبت محل تحویل دهد که در این صورت اقدامات ثبت موکول به ارائه حکم قطعی دادگاه است و در صورتی که اعتراض در مهلت قانونی واصل نگردد یا معترض ، گواهی تقدیم دادخواست به دادگاه عمومی محل را ارائه نکند اداره ثبت مبادرت به صدور سند مالکیت می نماید و صدور سند مالکیت مانع از مراجعه متضرر به دادگاه نیست. شناسه آگهی : ۱۴۶۱۳۸۸

تاریخ انتشار نوبت اول : ۰۶ / ۱۲ / ۱۴۰۱

تاریخ انتشار نوبت دوم : ۲۰ / ۱۲ / ۱۴۰۱

رئیس اداره ثبت اسناد و املاک چمستان - عین اله تیموری

آگهی

در اجرای درخواست شماره ۲۳۳۱-۱۴۰۱ مورخه ۱۴۰۱/۰۲/۲۲ خانم جمیله اسماعیلی افشار مالک چهار دانگ مشاع از ششدانگ پلاک ۳۴۱ فرعی از ۲۲-اصلی بخش ۸ ساوه مبنی بر ادامه عملیات ثبتی و صدور سند مالکیت تکبرگی پلاک مذکور که بدلیل جاری بودن که وفق ماده ۲۱ قانون ثبت میباشد و ملک مذکور نیاز به گواهی عدم تجاوز و تعارض مجاورین ذیل صورتجلسه نقشه برداری را دارد و مالک طی درخواست وارده بشماره ۲۳۷۳۶- ۱۵/۱۲/۱۴۰۱ ضمن اظهار بی اطلاعی از مکان سکونت مالکین مجاور و قبول تمامی مسئولیت آن درخواست صدور سند مالکیت خود را نموده لذا اداره ثبت اسناد ساوه برابر مقررات و در اجرای نامه شماره ۱۱۵/۹۶/۱۰۳۲۴ مورخه ۹۶/۸/۲۹ اداره کل محترم ثبت اسناد و املاک استان مرکزی با انتشار این آگهی به کلیه مالکین مجاور فوق‌الذکر اعم از حقیقی و حقوقی اعلام میدارد ظرف مهلت ۱۰ روز از تاریخ انتشار این آگهی جهت امضا ذیل صورت جلسه نقشه برداری به اداره ثبت اسناد و املاک ساوه مراجعه نمایند. ضمناً عدم حضور مانع از انجام ادامه عملیات نخواهد شد. ۲۲۵۹

تاریخ انتشار آگهی: ۱۴۰۱/۱۲/۲۰

سرپرست ثبت اسناد ساوه - مسلم شاکری - مسلم شاکری

مدیر واحد ثبتی حوزه ثبت ملک ساوه- از طرف مهدی کریمی

آگهی رای موضوع ماده ۳ قانون و ماده ۱۳ آئین نامه قانون تعیین تکلیف وضعیت ثبتی اراضی و ساختمانهای فاقد سند رسمی

۱- برابر رای شماره۱۴۰۱۶۰۳۰۵۰۰۷۰۰۳۰۴۵ مورخ ۱۴۰۱/۱۱/۰۲هیئت دوم آقای ابوالفضل شیر فرزند مرتضی به شماره شناسنامه ۵۵۵ صادره از ساوه در ششدانگ یک باب خانه به مساحت ۲۷۸/۹۵ مترمربع در قسمتی از پلاک شماره ۴۴ فرعی از ۱۱-اصلی واقع در بخش ۲ ساوه خریداری از حسین یعقوبی که مالک رسمی و اولیه سید محمد پاک نیا و احمد توکلیان و غیره محرز گردیده است.

لذا مراتب در دو نوبت به فاصله ۱۵ روز آگهی میشود در صورتی که اشخاصی نسبت به صدور سند مالکیت متقاضی اعتراضی داشته باشند می توانند از تاریخ انتشار اولین آگهی به مدت دو ماه و اعتراض خود را به اداره ثبت اسناد و املاک شهرستان ساوه تسلیم و پس از اخذ رسید ظرف مدت یکماه از تاریخ تسلیم اعتراض دادخواست خود را به مرجع قضایی تقدیم نمایند و گواهی تقدیم دادخواست را به این اداره تحویل نمایند. بدیهی است در صورت انقضای مدت مذکور و عدم وصول اعتراض طبق مقررات سند مالکیت صادر خواهد شد. ۱۴۶۰

تاریخ انتشار اول: ۱۴۰۱/۱۱/۳۰

تاریخ انتشار دوم: ۱۴۰۱/۱۲/۲۰

مسلم شاکری - رئیس اداره ثبت اسناد و املاک ساوه

آگهی رای موضوع ماده ۳ قانون و ماده ۱۳ آئین نامه قانون تعیین تکلیف وضعیت ثبتی اراضی و ساختمانهای فاقد سند رسمی

۱- برابر رای شماره۱۴۰۱۶۰۳۰۵۰۰۷۰۰۳۰۷۲ مورخ ۱۴۰۱/۱۱/۳هیئت اول خانم راضیه شادمان فرزند عین اله به شماره شناسنامه ۳ صادره از ساوه در ششدانگ یک باب خانه به مساحت ۱۰۰ مترمربع در قسمتی از پلاک شماره ۲۴۷۱-اصلی واقع در بخش ۱ ساوه خریداری از رستمعلی شادمان که مالک رسمی و اولیه محمد علی مطهری و غیره محرز گردیده است.

لذا مراتب در دو نوبت به فاصله ۱۵ روز آگهی میشود در صورتی که اشخاصی نسبت به صدور سند مالکیت متقاضی اعتراضی داشته باشند می توانند از تاریخ انتشار اولین اگهی به مدت دو ماه و اعتراض خود را به اداره ثبت اسناد و املاک شهرستان ساوه تسلیم و پس از اخذ رسید ظرف مدت یکماه از تاریخ تسلیم اعتراض دادخواست خود را به مرجع قضایی تقدیم نمایند و گواهی تقدیم دادخواست را به این اداره تحویل نمایند. بدیهی است در صورت انقضای مدت مذکور و عدم وصول اعتراض طبق مقررات سند مالکیت صادر خواهد شد. ۱۴۶۲

تاریخ انتشار اول: ۱۴۰۱/۱۲/۳

تاریخ انتشار دوم: ۱۴۰۱/۱۲/۲۰

مسلم شاکری - رئیس اداره ثبت اسناد و املاک ساوه

آگهی رای موضوع ماده ۳ قانون و ماده ۱۳ آئین نامه قانون تعیین تکلیف وضعیت ثبتی اراضی و ساختمانهای فاقد سند رسمی

۱- برابر رای شماره۱۴۰۱۶۰۳۰۵۰۰۷۰۰۳۰۳۹ مورخ ۱۴۰۱/۱۱/۰۱هیئت دوم آقای رامین عسگری فرزند اصغر به شماره شناسنامه ۴۰۲۰۲۲۵۹۰۷ صادره از کبودر آهنگ در ششدانگ یک باب ساختمان به مساحت ۲۰۰ مترمربع در قسمتی از پلاک شماره ۲۹ فرعی از ۸۰-اصلی واقع در بخش ۲ ساوه که مالک رسمی و اولیه رامین عسگری و غیره محرز گردیده است.

لذا مراتب در دو نوبت به فاصله ۱۵ روز آگهی میشود در صورتی که اشخاصی نسبت به صدور سند مالکیت متقاضی اعتراضی داشته باشند می توانند از تاریخ انتشار اولین اگهی به مدت دو ماه و اعتراض خود را به اداره ثبت اسناد و املاک شهرستان ساوه تسلیم و پس از اخذ رسید ظرف مدت یکماه از تاریخ تسلیم اعتراض دادخواست خود را به مرجع قضایی تقدیم نمایند و گواهی تقدیم دادخواست را به این اداره تحویل نمایند. بدیهی است در صورت انقضای مدت مذکور و عدم وصول اعتراض طبق مقررات سند مالکیت صادر خواهد شد. ۲۲۴۸

تاریخ انتشار اول: ۱۴۰۱/۱۲/۳

تاریخ انتشار دوم: ۱۴۰۱/۱۲/۲۰

مسلم شاکری - رئیس اداره ثبت اسناد و املاک ساوه

آگهی مفقودی (نوبت دوم)

گواهی میشود فاکتور اتاق به شماره ۱۴۰۰۰۷۴۱۳۱۶ و به شماره شاسی NAAM۳۱FE۸KK۲۱۱۴۱۶ مفقود گردیده و از درجه اعتبار ساقط می باشد. (ساوه)

آگهی فقدان سند مالکیت

نظر به اینکه ارازدردی مخدوم زاده فرزند مخدوم قلی به شماره ملی ۵۹۱۹۶۹۶۳۵۴ باستناد دو برگ استشهاد گواهی امضا شده منضم به تقاضای کتبی جهت دریافت یک برگ سند مالکیت المثنی نوبت اول به این اداره مراجعه کرده و مدعی است سند مالکیت پلاک ۱۴۴۵۰ فرعی از ۱۷۳ اصلی واقع در بخش دو بجنورد به آدرس بجنورد – چمران ۳۵ پلاک ۹۲ به شماره چاپی ۱۸۲۹۷۲ بعلت جابجائی مفقود شده است و با بررسی دفتر املاک معلوم شد سند مالکیت اولیه ذیل دفتر الکترونیکی ۱۴۰۱۲۰۳۰۷۰۰۵۰۰۰۸۳۴ بنام نامبرده فوق صادر و تسلیم گردیده است دفتر املاک بیش از این حکایتی ندارد . لذا طبق ماده ۱۲۰ آئین نامه قانون ثبت مراتب یک نوبت آگهی و متذکر میگردد هر کسی نسبت به ملک مورد آگهی معامله ای انجام داده یا مدعی وجود سند مالکیت نزد خود باشد بایستی ظرف ده روز از انتشار این آگهی اعتراض کتبی خود را بپیوست اصل سند مالکیت یا سند معامله رسمی به این اداره تسلیم نماید . بدیهی است در صورت عدم وصول اعتراض در مهلت مقرر و یا وصول اعتراض بدون ارائه سند مالکیت یا سند معامله رسمی نسبت به صدور سند مالکیت و تسلیم آن به متقاضی اقدام خواهد شد و سند مالکیت اولیه از درجه اعتبار قانونی ساقط است .شناسه آگهی / ۱۴۶۷۸۰۸

علی اوسط رستمی - رئیس اداره ثبت اسناد و املاک منطقه دو بجنورد

از طرف، حامد همت افزا

معاون اول قوه قضاییه: در زمینه حمایت از حقوق بشر آمادگی تبادل تجربیات با هند وجود دارد

مصدق گفت: در زمینه ارتقای رسیدگی‌های قضایی، اجرای قانون و حمایت از حقوق بشر آمادگی تبادل تجربیات با هند وجود دارد.

معاون اول قوه قضاییه در دیدار با رئیس دیوان عالی کشور هند ضمن ابراز خرسندی از عضویت جمهوری اسلامی ایران در سازمان همکاری‌های شانگهای، بر آمادگی دستگاه قضایی جمهوری اسلامی ایران به منظور همکاری با دستگاه قضایی هند در زمینه‌های مختلف اجرای قانون و عدالت از جمله حمایت از حقوق بشر تاکید کرد.

حجت الاسلام والمسلمین مصدق افزود: سیاست اصولی جمهوری اسلامی ایران حمایت از مظلومین در سراسر جهان صرفا بر اساس انسان بودن آنهاست و از هند به عنوان یک کشور قدرتمند و دومین کشور پرجمعیت جهان انتظار داریم در این خصوص با جمهوری اسلامی ایران همکاری کند.

خبر

وزیر راه و شهرسازی:
بعضی پیمانکاران مسکن مهر فراری هستند

وزیر راه و شهرسازی گفت: در پروژه مسکن مهر بعضی تعاونی‌ها وفای به عهد نکردند، قراردادهایی با پیمانکاران بستند که برخی از آنها فراری هستند.

به گزارش ایسنا، مهرداد بذرپاش در مراسم افتتاح ۲۲۰۰ واحد مسکونی در شهر جدید هشتگرد اظهار کرد: سه ماه است که در مسئولیت سنگین وزارت راه و شهرسازی قرار گرفته‌ام که امیدوارم بتوانم از زیر این مسئولیت سنگین بیرون بیایم و مدیون خون شهدای عزیز نشوم.

وی با اشاره به طولانی شدن پروژه مسکن مهر خاطرنشان کرد: مردم گناهی نکرده‌اند که به اعتماد ما مسئولین ثبت‌نام کردند و پروژه‌ها بر زمین مانده است. وقتی این مشکلات انباشته می‌شود سایر بخش ها هم تعطیل می‌ماند.

بذرپاش تصریح کرد: اگر واحدها با قیمت تمام شده آن زمان به اتمام می‌رسید منابع موجود می‌توانست صرف خدمات و زیرساخت‌ها شود. البته به فضل خدا کارها را بهتر انجام می‌رسانیم و سال ۱۴۰۲ تحول خوبی در طرح‌های مسکونی خواهیم داشت.

وزیر راه و شهرسازی با بیان اینکه ۷۰۰۰ واحد مسکن مهر شهر جدید پرند طی روزهای اخیر افتتاح شده است، گفت: در پرند ۲۸۰۰ واحد آماده تحویل است. در شهر جدید پردیس هم به زودی ۱۰ هزار واحد مسکونی را افتتاح می‌کنیم.

بذرپاش یادآور شد: متاسفانه بعضی تعاونی‌های مسکن مهر وفای به عهد نکردند. قراردادهایی با برخی پیمانکاران بستند که آنها فراری شدند. در واقع مردم پول دادند و به خانه هم نرسیدند. این موارد هم در دولت سیزدهم رسیدگی می شود.

معاون دادستان تهران:
نظارت مستمر بر بازار مایحتاج عمومی مردم انجام می‌شود

با دستور دادستان تهران معاون دادستان و سرپرست دادسرای ناحیه ۱۸ تهران از واحدهای صنفی پوشاک، خشکبار و... بازدید کرد.

با دستور دادستان تهران مبنی بر تشکیل تیم‌های بازرسی و نظارت بر اصناف در ایام پایانی سال توسط معاونان دادستان به همراه تیم‌های تعزیرات و عوامل اجرایی، محمد امیر دهستانی، معاون دادستان و سرپرست دادسرای ناحیه ۱۸ تهران امروز پنج شنبه، ۱۸ اسفند ۱۴۰۱ از واحدهای صنفی پوشاک، خشکبار و... بازدید کرد.

دهستانی در حاشیه این بازدید اظهار کرد: بنا به دستور دادستان تهران، معاونان دادستان با تشکیل و نظارت تیم‌های بازرسی در مناطق تهران، حضور مستمر در بازار و نظارت بر قیمت‌ها را برعهده دارند. وی افزود: اساساً نظارت بر بازار بر عهده تعزیرات است و اعضای تعزیرات حکومتی در معیت معاونان دادستان در بازار و مناطق عرضه مایحتاج عمومی حضور پیدا می‌کنند.

معاون دادستان و سرپرست دادسرای ناحیه ۱۸ تهران گفت: بر عملکرد صحیح و صریح تعزیرات نیز نظارت می‌شود تا به نوعی مطالبه گری صورت گیرد، زیرا تعزیرات جزو بدنه دولت است و دادستان‌ها به واسطه پیگیری حقوق عامه باید این مطالبه گری را از نهادهای اجرایی داشته باشند تا نظارت و پیگیری مستمر بر بازار مایحتاج عمومی مخصوصا بازار شب عید انجام شود.

دهستانی بیان کرد: باید نیازهای اساسی مردم در ایام پایانی سال به دقت، به طور کافی و با قیمت مناسب در دسترس آن‌ها قرار گیرد به همین منظوراعضای تعزیرات حکومتی روزانه در دو نوبت صبح و بعدازظهر با تشکیل ۷ تیم از ۱۴۰ واحد صنفی بازرسی می‌کنند. در این بازدید ضمن بررسی قیمت‌های مصوب و درج شده روی کالاها، تخلفاتی نظیر گرانفروشی، عدم درج قیمت، عدم ارائه فاکتور خرید و ... رصد و نظارت شد.

گزارش تحلیلی اقتصاد پویا از اختلاس‌های میلیاردی؛
توجه ویژه رانتخواران به دو نرخی بودن ارز

مدتی قبل بود که حجت‌الاسلام والمسلمین "محمد مصدق" معاون اول قوه قضاییه در یک نشست خبری در پاسخ به سؤالی درباره پرونده موسوم به فولاد مبارکه گفته بود: "آدم غیرمسئولی مصاحبه می‌کند و می‌گوید در فلان شرکت ۹۲ هزار میلیارد اختلاس شده است. جامعه حق دارد که بررسی کند این ۹۲ میلیارد کجاست؟ ما بررسی کردیم و دیدیم این چیزی که گفته شده نبوده است."

اما ماجرای پرونده "فولاد مبارکه" از آنجایی برای افکار عمومی اهمیت مضاعف پیدا کرد که در برخی از محافل رقم آن تا ۹۲ هزار میلیارد ذکر شد و همین امر سبب شد تا جامعه خواستار شفاف‌سازی درباره این پرونده شود.

هفتم شهریور ماه رئیس قوه قضاییه با اشاره به واصل شدن گزارش تحقیق و تفحص مجلس درباره فولاد مبارکه به دستگاه قضایی، مجدداً خطاب به دادستان تهران تاکید کرد که شعبه ویژه‌ای را برای رسیدگی به این موضوع اختصاص دهد و همه جوانب قضیه مذکور با نهایت دقت، مورد بررسی قرار گیرد تا به آنچه حق و انصاف است، عمل شود.

حجت‌الاسلام والمسلمین محسنی اژه‌ای در همین رابطه گفت: درباره خیلی از این گزارشاتی که واصل می‌شود به خصوص در مواردی که خود اعضای تحقیق و تفحص تصریح دارند هنوز جمع‌بندی نهایی را انجام نداده و هنوز همه دفاعیات را استماع نکرده‌اند، بعضاً اخبار و مسائل خامی در سطح جامعه منتشر می‌شود که خود متولیان تحقیق و تفحص، این اخبار را قبول ندارند؛ کما اینکه در مورد اخیر مرتبط با "فولاد مبارکه" نیز برخی نمایندگان مجلس توضیحاتی را ارائه کردند لذا ضرورت دارد گزارش تحقیق و تفحص اخیر مجلس هر چه سریع‌تر و در نهایت دقت و انصاف و رعایت ضوابط قانونی مورد پیگیری و بررسی قرار گیرد و آن مقدار که مطابق با حق و حقیقت است به صورت مستدل و متقن به مردم اعلام شود و آن مقداری دیگر نیز که برخلاف واقع است و ذهنیت‌هایی را ایجاد کرده، برای مردم تبیین شود.

۲۵ بهمن ماه نیز مسعود ستایشی، سخنگوی دستگاه قضا نیز در خصوص پرونده فولاد مبارکه گفته بود: "نباید به حساب بودن و افتتاح پرونده بگوییم ثابت شده است و باید عناوین پس از اثبات و در مرحله تحقیقات و دادرسی بیان شود و صاحب تریبون‌ها هم از اظهارات غیر دقیق خودداری کنند؛ اختلاس یا هر چه که اعلام کردند ممکن است در رسیدگی عنوانش تغییر کند. پرونده مذکور مفتوح و در حال رسیدگی است و نتایج آن اعلام می‌شود. "

به جای دفاع متخلف و پاک کردن صورت مسئله باید آن را حل کرد

این کارشناس اقتصادی در ادامه اظهارداشت: بنده در دهه های ۶۰ تا ۹۰ بارها به خبرنگاران گفتم که دو نرخی بودن باعث اختلاس و فساد می شود در دولت احمدی نژاد رانت هزاران میلیارد دلاری خودرو به وجود امد این شروع فساد و رانت در دولت ها بود و این رخ داد در دولت روحانی بیشتر و بیشتر از دولت های دیگر بوده است چرا که در دولت روحانی به جای دو نرخی ارز ما شاهد سه نرخ ارز بوده ایم بنابراین این فساد ها طبیعی است که ایجاد شود رد دولت رییسی هم دو نرخی است یکی نرخ آزاد که حدود ۳۰ هزار تومان است و ارز نیمایی که حدود ۲۳ هزار تومان است این ۸ هزار تومان مابه تفاوت باعث ایجاد رانت در دولت خواهد شد.

محمد غرضی در پایان بیان کرد: رانتخواران نرخ ارز توجه ویژه ای به این دو نرخی بودن دارند در حال حاضر این رانت خود را در فولاد و پتروشیمی نشان داده است در صورتی که نه تنها این دو صنعت بلکه همه صنایع ایران گرفتار رانت و فساد هستند که باید با آنها مبارزه کرد در غیر این صورت دیگر نمی توان مقابل رانتخواران ایستادگی کرد از طرفی هم صحبت های نماینده مجلس در خصوص واگذاری پتروشیمی مهر به سهام دار خارجی به نوعی دفاع متخلف است و به جای مقابله با فساد صورت مسئله را پاک خواهیم کرد.

تایید سوءاستفاده مالی در فولاد مبارکه

رئیس سازمان بازرسی کل کشور، سوءاستفاده مالی در فولاد مبارکه را تائید کرد و گفت: دادسرای تهران رقم نهایی را اعلام خواهد کرد.

ذبیح‌الله خدائیان؛ رئیس سازمان بازرسی کل کشور از تایید وقوع سوءاستفاده در فولاد مبارکه خبر داد و اظهار کرد: پیش از این، سازمان بازرسی در این خصوص ورود کرده و پرونده‌ای تشکیل شده بود که پیشتر در مرجع قضایی بود و اکنون در پرونده اخیر، ادغام شده است.

رئیس سازمان بازرسی کل کشور خاطرنشان کرد: همان‌طور که پیش‌تر اشاره شد، میزان سوءاستفاده‌ای که در حدود ۹۲ هزار میلیارد اعلام شد، صحت نداشته است و در اینکه میزان سوءاستفاده ۹۲ هزار میلیارد است، یا کمتر یا بیشتر است، نیاز به انجام کارشناسی است.

وی با تاکید بر اینکه در وقوع سوءاستفاده در فولاد مبارکه شکی نیست، تصریح کرد: ریاست محترم قوه قضاییه شعبه ویژه‌ای را برای رسیدگی به این پرونده اختصاص دادند و دادستان تهران ماموریت پیدا کرد که این موضوع را خارج از نوبت بررسی و رسیدگی کند و در حال حاضر در حال انجام کارشناسی هستند. خدائیان متذکر شد: قطعا در آینده نزدیک، دادسرای عمومی و انقلاب تهران میزان سوءاستفاده در این پرونده را اعلام خواهند کرد.

خطر اوج گیری کرونا در سال نو

آمار کرونا در روزهای پایانی سال، سیر صعودی گرفته و همین موضوع می تواند بر نگرانی های ناشی از اوج گیری بیماری در ایام نوروز و تعطیلات سال نو بیافزاید.

به گزارش خبرنگار مهر، روند صعودی آمار روزانه کرونا در اسفند ماه، می‌تواند زنگ خطری برای اوج گیری دوباره بیماری در روزهای آغازین سال نو باشد.

در همین حال، افزایش ترددها در روزهای پایانی سال و در عین حال، کاهش رعایت پروتکل‌های بهداشتی، باعث سرعت در گردش ویروس و انتقال بیماری شود.

گزارش‌ها و نمودارهای وزارت بهداشت از رعایت پروتکل‌های بهداشتی که هفتگی منتشر می‌شود، نشان می‌دهد ۸۵ درصد مردم کشور ماسک‌ها را برداشته‌اند.

بر اساس تازه‌ترین نتایج بررسی‌های هفتگی وزارت بهداشت که مربوط به سوم تا دهم اسفند ۱۴۰۱ می‌شود، استفاده از ماسک در اماکن عمومی کشور به ۱۵.۸ درصد رسیده است.

همچنین، میزان رعایت بهداشت فردی در اماکن عمومی نیز به شدت نزول کرده و به ۴۳.۶۰ درصد رسیده است.

نکته جالب در نمودار وزارت بهداشت، رتبه آخر تهران در رعایت بهداشت فردی است که روی عدد ۳۰.۲۹ قرار دارد.

افشین منیری متخصص بیماری‌های عفونی گفت: افزایش ترددها در روزهای پایانی سال، دید و بازدیدهای نوروزی و عدم رعایت پروتکل‌های بهداشتی، احتمال شیوع کرونا را افزایش می‌دهد.

وی، نسبت به گردش ویروس در آستانه تعطیلات نوروزی هشدار داد و افزود: کاهش رعایت پروتکل‌های بهداشتی، ماسک نزدن و پایین آمدن سطح آنتی‌بادی ناشی از واکسن‌ها زمینه‌ساز ایجاد پیک جدید کرونا در کشور است.

عضو هیئت علمی دانشگاه علوم پزشکی شهید بهشتی، رعایت بی کم و کاست پروتکل‌های پیشگیرانه برای کاهش گردش ویروس را خواستار شد و گفت: شستشوی مکرر دست‌ها، استفاده از ماسک، کاهش ترددهای غیرضروری و قرنطینه شدن به محض مشاهده علامت‌های سرماخوردگی می‌تواند راهکار مؤثری برای کاهش موارد ابتلاء به کرونا باشد.

این متخصص بیماری‌های عفونی با بیان اینکه واریانتی که در حال حاضر در گردش است بیشتر دستگاه فوقانی را تحت تأثیر قرار می‌دهد، ادامه داد: در موارد جدید ابتلاء، سینوس و گلوی مبتلایان بیشتر از ریه‌ها درگیر کرونا است ولی کماکان ریه‌های مبتلایان به بیماری‌های زمینه‌ای و تنفسی در صورت ابتلاء در معرض خطر است.

فعالیت بیش از ۳ هزار تعاونی‌مصرف در کشور

معاون امور تعاون وزارت تعاون، کار و رفاه اجتماعی از فعالیت ۳ هزار و ۷۲۸ تعاونی‌مصرف در گرایش‌های کارمندی، کارگری محلی و دانشجویی در کشور خبر داد.

مهدی مسکنی در وبینار بین‌المللی جایگاه کنونی تعاونی‌های مصرف در جهان اظهار کرد: تعاونی‌ها می‌توانند بنیان‌های دوستی و صلح را بین مردم جهان گسترش داده و محکم‌تر کنند.

وی مهم‌ترین رسالت تعاونی‌ها در دنیا را مبارزه با فقر عنوان کرد و افزود: در ایران تعاونی‌ها بستر بزرگتری برای رشد و توسعه دارند، زیرا تعاون هم در قانون اساسی ایران به عنوان رکن دوم اقتصاد، هم در نظام فکری مقام معظم رهبری و در فرهنگ ایرانیان جایگاه رفیع و برجسته‌ای دارد.

مسکنی با بیان اینکه اولین تعاونی مصرف‌کشور در سال ۱۳۲۸ تحت عنوان شرکت تعاونی‌مصرف کارکنان ارتش با سرمایه‌ای به میزان ۳۲۵۰۰ ریال با عضویت ۶۵ نفر تشکیل شد، تصریح کرد: این تعاونی در حال حاضر تحت عنوان شرکت تعاونی‌مصرف سپه و با عضویت ۶۱ هزار نفر و ایجاد اشتغال برای تعداد بیش از ۳۰۰ نفر در حال فعالیت باشد.

وی، مهم‌ترین چالش‌های تعاونی‌های مصرف را بر اساس تجربه تعاونی‌ها در ایران عدم به‌روزرسانی ساختارهای سخت‌افزاری و نرم‌افزاری تعاونی و در نتیجه ضعف در رقابت با سایر رقبا، ضعف جدی در حوزه برندینگ و تبلیغات و به تبع آن تضعیف تصویر تعاون در ذهن مردم و مشتریان عنوان کرد.

مسکنی افزود: محدودیت در زیرساخت لجستیک و حمل کالا درون‌شهری برای فروش اینترنتی گسترده، ضعف در نوسازی فروشگاه‌ها و امکانات جانبی آن‌ها و محدودیت خدمات به غیر اعضاء از جمله موانع مهم توسعه تعاونی‌های مصرف است.

وی قدیمی‌ترین نوع تعاونی در جهان را تعاونی‌های مصرف دانست و افزود: اولین تعاونی رسمی جهان، تعاونی پیشگامان راچدیل است که در سال ۱۸۴۴ در راچدیل انگلستان تشکیل شد و یک تعاونی‌مصرف بود.

مسکنی گفت: ما توسعه و ترویج فرهنگ تعاون را با تعاونی‌های دانش‌آموزی از مدارس آغاز و با تعاونی‌های دانشجویی در دانشگاه‌ها ادامه داده‌ایم.

وی افزود: برای اینکه قبل از ورود رسمی به بازار، جوانان ما با تعاونی آشنا شوند، امروز در نظام آموزشی و آموزش عالی کشور، تعاون یک رشته تحصیلی در سطح کارشناسی و کارشناسی‌ارشد است و تعدادی از دانشگاه‌های ما در ایران، رشته تعاون را تدریس می‌کنند.

مشاور مدیرعامل سازمان بیمه سلامت ایران عنوان کرد؛
پرداخت هزینه دندانپزشکی به بیماران خاص تا سقف ٦ میلیون تومان

مشاور مدیرعامل سازمان بیمه سلامت گفت: بیمه سلامت برای بیماران خاص و صعب العلاج نیازمند خدمات دندانپزشکی ۸۰ درصد هزینه را از محل خسارت متفرقه تا سقف ۶ میلیون تومان پرداخت می‌کند.

به گزارش مهر، عبدالرضا معادی، در سمپوزیوم نقش بیمه در سلامت دهان، با اشاره به اینکه در گذشته نوع خدمات دندانپزشکی در حوزه پیشگیری نبود، افزود: خوشبختانه بازنگری در بحث قرارداد بیمه پایه در حوزه دندانپزشکی در سال ۸۱ مورد توجه قرار گرفت، البته ایجاد هرگونه تعهد بیمه‌ای باید در شورای عالی بیمه به تصویب برسد که امیدواریم تا پایان سال جاری اتفاقات مثبتی در حوزه دندانپزشکی رخ دهد.

وی با بیان اینکه نتیجه گیری در حوزه تعهدات بیمه‌ای دندانپزشکی نیازمند توجه به شاخص‌ها است، تصریح کرد: بدون شک در این زمینه کتاب تعرفه گذاری نیز از اهمیت به سزایی برخوردار است، هر چند که در گذشته این موضوع به هیچ عنوان مورد توجه نبود، چرا که سازمان‌های بیمه گر پایه معتقد بودند که منابع کافی برای خدمات دهی مناسب با میزان تعرفه‌ها وجود ندارد.

معادی با تاکید بر اینکه خدمات پیشگیری جز خدمات بیمه پایه قرار دارد، اظهار داشت: طبق این قانون از چند سال پیش سن از ۱۲ سال به ۱۴ سال تغییر کرده و انواع ترمیم دندان‌های شماره ۶ جز تعهدات قرار گرفت، ضمن اینکه برای اولین بار در نظام بیمه‌ای کشور نیز پیشگیری نیز مورد توجه بیمه پایه قرار گرفت. البته آموزش بهداشت نیز جز تعهدات بیمه پایه است.

مشاور مدیر عامل سازمان بیمه سلامت ایران در امور همکاری‌های بین بخشی، با اشاره به اینکه خوشبختانه تعرفه‌های دندانپزشکی اصلاح شد، گفت: همچنین با ارائه بسته بیمه روستایی در حوزه دندان پزشکی مراکز ارائه کننده خدمت در روستاها افزایش پیدا کرد، البته ذکر این نکته از اهمیت بسزایی برخوردار است که در حال حاضر هم بسیاری از افراد اطلاعی از خدمات بیمه سلامت در حوزه دندانپزشکی ندارند.

معادی ادامه داد: در حال حاضر ۱۹ سر خدمت اصلی در بیمه‌های پایه جز تعهدات است که پس از تقسیم بندی این تعداد به ۱۲۰ ریز خدمت در حوزه بیمه پایه افزایش پیدا می‌کند. خوشبختانه در سال‌های ۹۹ و ۱۴۰۰ تغییرات مناسبی در حوزه تعرفه انجام شد که این مسئله تأثیر قابل ملاحظه‌ای در ارائه خدمات داشت. در سال ۱۴۰۱ اعتبار ۵ هزار میلیارد تومانی برای بیماران خاص در نظر گرفته شد، لذا بیمه برای بیماران خاص و صعب العلاج نیازمند خدمات دندانپزشکی نیز ۸۰ درصد هزینه را از محل خسارت متفرقه تا سقف ۶ میلیون تومان پرداخت می‌کند.

وی گفت: امیدواریم در سال آینده اتفاقات خوبی در حمایت‌های بیمه از حوزه دندانپزشکی رخ دهد، البته پیشنهاداتی با هدف حمایت‌های بیشتر از افراد نیازمند به خدمات دندانپزشکی وجود دارد که به دنبال عملیاتی کردن آنها هستیم، در حال حاضر بیمه سلامت با هزار و ۵۰۰ مطب خصوصی دندانپزشکی تعهد دارد که امیدواریم این تعداد افزایش پیدا کند. همچنین از ابتدای سال تا کنون ۲۳۰ هزار خدمت دندانپزشکی توسط بیمه سلامت ارائه شده است که با ۷۵۰ هزار بار ویزیت، مجموع خدمات نزدیک به یک میلیون است.

خبر

رئیس پلیس راهور تهران بزرگ:
سامانه هوشمند موتورسیکلت‌های متخلف را جریمه می‌کند

رئیس پلیس راهور تهران بزرگ گفت: رانندگان موتورسیکلت‌های متخلف همانند دیگر وسائل نقلیه موتوری تحت رصد سامانه‌های هوشمند قرار دارند و در صورت ارتکاب تخلفات رانندگی جریمه می‌شوند.

سردار محمدحسین حمیدی در گفت و گو با ایرنا، اظهار داشت: وضعیت تردد موتورسیکلت‌ها در پایتخت دغدغه چندین دهه‌ای مردم و مدیریت ترافیک است و بزرگترین چالش هم دست به دست شدن مداوم مالکیت این وسایل نقلیه است که هنوز ساماندهی نشده است.

وی با بیان اینکه قوانین مالکیت وسائل نقلیه یکسان است، افزود: به دلایل مختلف فرآیند تغییر مالکیت های مربوط به موتورسیکلت ها ثبت نشده و مالکیت آنها، هنگامی که از کارخانه خارج می شوند با یک برگ سند میان افراد مختلف دست به دست می شود.

رئیس پلیس راهور تهران بزرگ تاکید کرد: این مسئله نافی جریمه شدن این وسائل نقلیه نیست و هر زمان اقدام به خلافی کنند، بطور قطع ثبت می شود.

حمیدی به مدیریت ترافیکی موتورسیکلت ها نیز اشاره کرد و گفت: پلیس برابر قانون عمل می کند و نمی تواند فراتر از قانون حرکت کند.

به گفته وی اگر قانون بازدارنده نیست و ضعفی دارد، باید اصلاح شود که این مهم از طریق رسانه و با مطالبه گری افکار عمومی و پلیس امکان‌پذیر است.

رئیس پلیس راهور پایتخت توضیح داد: در سه سال اخیر، پلیس با همه ظرفیت و با هماهنگی مراجع قضایی از مجازات جایگزین برای موتورسیکلت سواران متخلف استفاده می کند تا با هزینه کمتر و کارایی بیشتر، سبب ساماندهی این وسایل نقلیه شود.

حمیدی گفت: تحول قابل ملاحظه ای در این زمینه ایجاد شده به طوری که شمار تخلفات موتورسیکلت ها کاهش یافته اما هنوز تا ایده آل فاصله داریم و باید برای آن برنامه ریزی کنیم.

تاکید سازمان جهانی بهداشت بر کاهش مصرف نمک

سازمان جهانی بهداشت (WHO) در گزارش تازه‌ای درباره فواید کاهش مصرف نمک برای سلامتی اعلام کرد: جهان در حال دور شدن از هدف خود برای کاهش ۳۰ درصدی مصرف نمک در سطح بین‌المللی تا سال ۲۰۲۵ است.

به گزارش ایسنا به نقل از شبکه خبری بی بی سی، در این گزارش تاکید شده است که اگرچه تمام ۱۹۴ کشور عضو WHO به هدف تعیین شده در سال ۲۰۱۳ متعهد شدند اما فقط ۵ درصد از کشورهای عضو این سازمان با اجرای سیاست‌های اجباری و جامع، توانسته‌اند کاهش مصرف سدیم را عملی کنند.

کارشناسان این سازمان در گزارش مزبور خاطر نشان کرده‌اند: این پیشرفت کُند بوده و تنها چند کشور توانسته اند مصرف سدیم را کاهش دهند اما هیچ کشوری نتوانسته به طور کامل به هدف تعیین شده دست یابد.

به گفته موسسه سنجش و ارزیابی سلامت، سدیم یک ماده مغذی ضروری است اما مصرف بیش از حد آن خطر ابتلا به بیماری های قلبی، سکته مغزی و مرگ زودرس را در افراد افزایش می دهد و هر ساله باعث حدود دو میلیون مرگ زودهنگام در سراسر دنیا می شود. در حالی که منبع اصلی سدیم، نمک خوراکی (سدیم کلرید) است اما طعم دهنده‌های دیگری مانند سدیم گلوتامات نیز از جمله این منابع هستند.

پیشخوان
Pishkhan.com

بانک های ایلام در پرداخت تسهیلات اشتغال ایثارگران همکاری نمی‌کنند

ایلام - مدیرکل بنیاد شـهید و امور ایثارگران ایلام از عدم همکاری برخی بانکها در پرداخت تسـهیلات اشتغال به جامعه ایثارگران این استان گلایه کرد.

جمال اسدی در نشست با خبرنگاران رسانه های گروهی ایلام افزود: امسال ۲۲۰ میلیارد ریال اعتبار برای اشتغال جامعه هدف این نهاد مصوب شده که متاسفانه شماری زیادی از بانک ها برای پرداخت این تسهیلات کم کاری داشته اند.

وی عمـده بانک هایی که تاکنون در این زمینه همکاری داشـته اند را تجـارت، صادرات، ملت و رفاه عنوان کرد و گفت: متاسفانه شمار زیادی از بانک‌های عامل دولتی و خصوصی هنوز اقدامی در این زمینه انجام نداده اند.

وی همچنین به تسـهیلات مسکن ایثارگران اشـاره کرد و یادآور شد: از مجموع ۵۷۵ فقره تسهیلات تاکنون ۲۹۷ فقره پرداخت که معادل ۴۹ درصد است.

مدیر کل بنیاد شـهید و امور ایثارگران ایلام به تبدیل وضعیت اسـتخدامی نیروهای ایثارگر دستگاه های اجرایی استان اشاره و اضافه کرد: تاکنون در مجموع سه هزار و ۵۰۰ نیرو تبدیل وضعیت شده است.

مهندس مهدی کیانی شهردار بابل خبر داد :

افزایش تعداد پارک ها و بوستان های محلات مختلف بابل

مژده دامچی :در راسـتای ادامه روند خدمات رسـانی با هدف افزایش فضای سـبز شهر بابل، تعداد پارک و بوستان در محلات مختلف افزایش خواهد یافت.

این خبر خوش را به مردم ولایتمدار شـهر بهارنارنج می دهیم در بهار سال آینده دو پارک دیگر به سرانه فضای سبز شهر بابل اضافه و افتتاح خواهد شد

مهنـدس مهدی کیانی شـهردار بابل در حاشـیه کلنگ زنی خیابان زیبا محله دانش ، گفت: پارک قاصدک در محله اوشیب یکی از دو پارکی است که در مراحل پایانی خود قرار دارد و بهار سال آینده افتتاح خواهد شد.

وی افزود:پـروژه خیابان زیبا بصـورت محله‌محوری به‌منظور توزیع بهینه خدمات محلات شـهر اجرا می‌شود و درسال جاری درمحله نیما (معلم ۴) پروژه خیابان زیبا انجام شـد و در سـال ۱۴۰۲ دومیـن پروژه خیابان زیبـا در محله دانش انجام خواهد شد.

شـهردا بابل گفت: پروژه خیابان زیبا بصـورت محله‌محوری بـرای توزیع بهینه خدمات شـهرداری برای محلات شـهر بابل است. این پروژه ۲.۶ میلیارد تومان اعتبار دارد و تا پایان خرداد سال ۱۴۰۲ به بهره‌برداری خواهد رسید.

وی بیان داشت: پروژه‌های عمرانی پروژه خیابان زیبا در محله دانـش در ابعاد کانال ۵۰۰ به‌طول ۳۰۰ متر، کانال ۴۰۰ به‌طول ۲۸۰ متـر، موزاییک ۲۵۰۰ مترمربـع، جدول ۱۸۰۰ مترمربع، جـدول دوبل‌رفیوژ ۵۰۰ مترمربع، جـدول نهر ۳۰۰ مترمربع و جوی وسط ۸۰۰ مترمربع اجرا خواهد شد

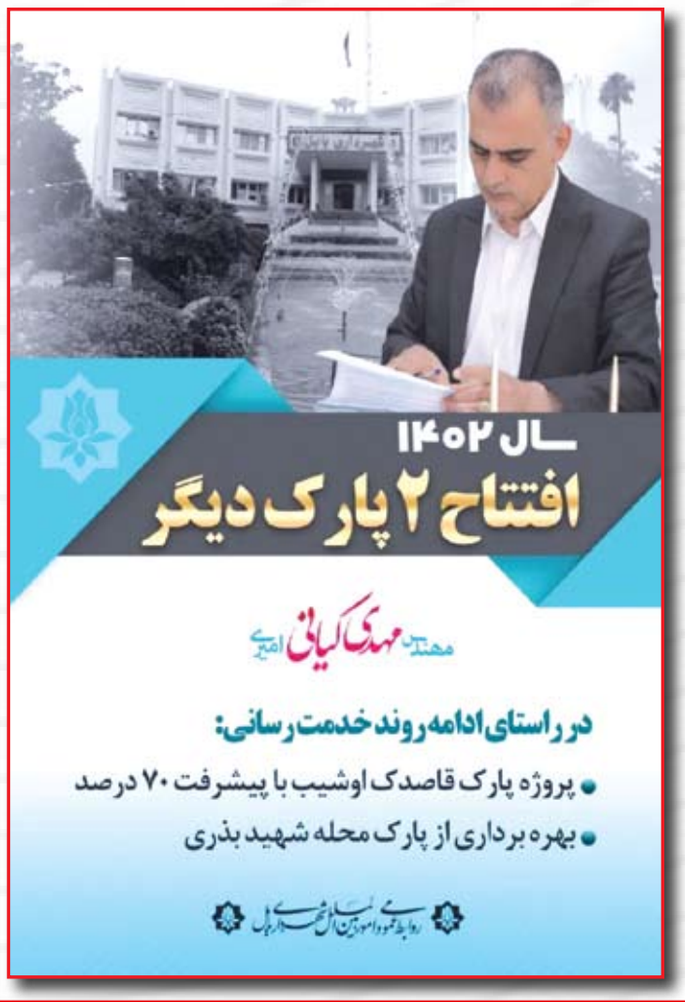

شهردار شیراز در آئین برگزاری روز ملی درختکاری خبر داد :

کمربند سبز شیراز عملیاتی می‌شود

شهردار کلانشهر شیراز عنوان کرد:با توجه به اعلام آمادگی اداره کل منابع طبیعی فارس برای واگذاری بخشـی از زمین‌های اطراف شیراز، باید به‌گونه‌ای برنامه‌ریزی و اقدام شود که ظرف چند سال آینده کمربند سبز شیراز عملیاتی شود.

لیلا کریمی –اقتصاد پویا : طی مراسمی آیین بزرگداشت روز درختکاری با محوریت یادواره شـهدای حرم حضرت احمد بن موسی-شاهچراغ(ع) با حضور مدیران استانی و شـهری در بوستان ۵۷ هکتاری مادر برگزار شد. محمدحسن اسدی با بیان اینکه توسـعه فضای سبز شیراز نیازمند همکاری اسـتاندار فارس و دیگر مدیران مربوطه اسـت، اظهار کرد: باتوجه به اینکه یکی از دغدغه‌های اسـتاندار در چند ماه گذشته ایجاد کمربند سـبز در اطراف شـیراز بوده این کمربند به عرض ۵۵ متر باید ایجاد شود. شهردار شیراز اظهار امیدواری کرد که با توجه به اعلام آمادگی اداره کل منابع طبیعی فارس برای واگذاری بخشی از زمین‌های اطراف شیراز، به‌گونه‌ای برنامه‌ریزی و اقدام شود که ظرف چند سال آینده این کمربند عملیاتی شده باشد. اسدی با اشاره به بیانات مقام معظم رهبری در خصوص غرس سـه نهال به‌صورت سالانه توسط هر شهروند ایرانی ظرف ۴ سال آینده ،گفت: این مهم می‌تواند برای شهر شیراز و استان فارس هم نهادینه و عملیاتی شـود. این مقام مسئول یادآور شد: آنچه از اراضی ملی در اختیار شهرداری قرار می‌گیرد، صرفاً برای توسعه فضای سبز و غرس درخت است و به‌هیچ عنوان به دنبال تغییر کاربری و احداث مسـتحدثات نیسـت. شهردار شیراز در بخـش دیگری از سـخنان خود با بیان اینکـه از دوازدهم بهمن تاکنون مجموعه مدیریت شـهری پروژه‌های متعددی را در قالب طرح جهش عمرانی به مردم شـیراز تقدیم کرده است، اظهار کرد: برخی از این پروژه‌ها به بهره‌برداری رسیده‌اند و برخی دیگر نیز کلنگ زنی شده و بر اساس برنامه زمان‌بندی‌شده تقدیم شهروندان خواهند شـد. اسـدی ارزش پروژه‌های طرح جهش عمرانی را بالغبر ۱۳ هزار و ۴۱۰ میلیارد تومان اعلام و خاطرنشان کرد: خط سوم مترو از تقاطع بصیرت (چهار راه معالی آباد) تا شهرک گلستان با ۸ ایستگاه و طول ۱۰ کیلومتر و اعتباری بالغبر ۱۰ هزار میلیارد تومان اجرا می‌شود. وی اظهار داشت: روز ۲۶ اسفندماه جاری ستاد تسهیلات خدمات نوروزی نیز با حضور ادارات و نهادهای مربوط آغاز به کار خواهد کرد.

خط قرمز ما حفاظت از درختان و عرصه‌های جنگلی است

استاندار فارس نیز در مراسم روز درختکاری با ابراز خرسندی از اینکه امسال برای چهارمین بار در برنامه‌ها و مراسم‌هایی که به همت شهرداری برگزار می‌شود، حضور دارد، گفت: استان فارس بالاترین رتبه را در زمینه باغات و محصولات باغی در کشور دارد و از آن‌طرف از ظرفیت گردشگری بالایی هم برخوردار است. محمدهادی ایمانیه با بیان اینکه فعالیت در زمینه درخت، درختکاری و ایجاد فضای سبز همواره برکاتی را در پی دارد، اظهار داشـت: استان فارس در مباحثی مانند تولید کاغذ و محصولات سـلولزی ظرفیت‌های خوبی دارد که باید موردتوجه قرار گیرد. وی در بخش دیگری از سـخنان خود گفت: امیدواریم با کمک اداره کل منابع طبیعی و دیگر سـازمان‌ها شـاهد ایجاد کمربند سـبز با عرض ۵۵ متر باشیم تا از این طریق هم به تلطیف هوا کمک شـود و هم از گسـترش غیرمنطقی و بی‌رویه شهر شـیراز جلوگیری به عمل آید. اسـتاندار فارس با تأکید بر اینکه یکی از برکات درختکاری پاکی هواسـت و با یک مدیریت مناسـب باید این مهم برای شیراز محقق شـود، تصریح کرد: از رئیس سازمان جهاد کشاورزی و مدیرکل منابع طبیعی استان فارس می‌خواهم تا با تدوین یک برنامه جامع ۵ سـاله درختکاری، زمینه توسـعه فضای سـبز در استان را فراهم کنند. ایمانیه با تأکید بر اینکه این برنامه باید بر اسـاس نیازسـنجی مناطق و اماکن مختلف تدوین شود، تصریح کرد: به‌عنوان‌مثال باید فضای سبز موردنیاز مدارس، معابر عمومی، خیابان‌ها، پادگان‌ها و ... به‌صورت جداگانه ارزیابی و عملیاتی شود. وی با بیان اینکه در این راسـتا باید تکالیف و وظایف هر نهاد یا دسـتگاهی تعریف و به‌صورت ۶ ماه یک‌بار مورد ارزیابی قرار گیرد، اظهار داشت: در راستای تحقق بیانات مقام معظم رهبری در خصوص کاشـت یک میلیارد درخت در سـطح کشور و با توجه به اینکه جمعیت اسـتان فارس حدود ۵ میلیون نفر است به نظر می‌رسد ظرف ۴ سال آینده باید ۶۰ تا ۸۰ میلیون درخت در اسـتان فارس کاشته شود. استاندار فارس در پایان سخنان خود با مخاطب قرار دادن اهالی رسانه حاضر در مراسم گفت: خط قرمز ما در شـوراهای تصمیم‌گیری استان فارس، حفظ درختان است و نسبت به هرگونه تعدی به فضای سبز حساس هستیم و از شهروندان می‌خواهیم که مکانیزم سوت زنی خود را در این زمینه فعال نگه دارند.

تشکیل کمربند سبز با واگذاری ارتفاعات سبز پوشان به شهرداری شیراز

در این مراسم همچنین معاون محیط‌زیست و خدمات شهری شهرداری شیراز نیز در آیین روز درختکاری در بوسـتان ۵۰ هکتاری مادر واقع در منطقه ۵ شـهرداری این کلانشـهر، به امضای تفاهم‌نامه‌ای برای اختصاص ۷ هزار هکتار از اراضی ملی به شهرداری شیراز جهت ایجاد کمربند و تحقق این موضوع با سبز شدن ارتفاعات شهر شـیراز مانند دراک، بام سـبز و پارک معراج و سـایر ارتفاعات که تبدیل به بهترین تفرجگاه‌های کشـور شـدند، اشـاره کرد. غلامرضا غلامی از آمادگی قبول واگذاری ارتفاعات سبز پوشان به شهرداری شیراز با دستور استاندار فارس خبر داد و گفت: در صورت تحقق این مهم و در راستای ماده ۸ قانونی بهره‌وری از جنگل‌ها، این ارتفاعات با واگذاری به دستگاه خدمات‌رسانی همانند شهرداری، نسبت به حفظ و نگهداری و تشـکیل کمربند سبز اقدام می‌شـود. او همچنین با اشاره به فاز چهارم طرح کاشت یک‌صد هزار نهال نارنج در سـطح شـهر شـیراز و در مراکز مختلف ازجمله مدارس، پادگان‌ها، ادارات و منازل عنوان کرد: طی ماهه‌ای اخیر تاکنون نسبت به کاشت نهال نارنج اقدام شده که تا پایان اسفندماه به یک‌صد هزار اصله نهال می‌رسد.

حفظ، احیا و گسـترش فضای سـبز تکلیف همه مسـئولان و شهروندان است

در ادامه این مراسـم همچنین افسـانه خواسـت خدایی نیز با تأکید بر فرمایشات مقام معظم رهبری در روز درختکاری و تأکیدات ایشـان در حوزه اهمیت به موضوع حفظ، گسـترش و احیا فضای سبز در کشور بیان کرد: امروز علاوه بر تکلیف قانونی، با فرمایشات مقام معظم رهبری همه مسئولان تکلیف شرعی در راستای حفظ و احیا فضای سبز و کاشت نهال داشته و در این راستا باید تلاش جهادی انجام دهیم. ناظر شورای اسلامی شهر شیراز در سازمان سیما، منظر و فضای سبز شهری شهرداری با اشاره به پویش کاشت صد هزار نهال نارنج که از اردیبهشت امسال آغاز شد و در طول یک سال گذشته ادامه دارد، اظهار کرد: طرح پویش کاشت یکصد هزار نهال نارنج در راستای حفظ هویت اقلیمی شهر شیراز به‌عنوان شهر بهارنارنج‌ها در چهار فاز اجرایی در دسـتور کار اجرایی شـهرداری قرار گرفت. او با اشاره به فازهای چهارگانه اجرایی کاشـت نهال نارنج تصریح کرد: فاز اول کاشت درختان در معابر، بلوارها، خیابان‌ها و کوچه‌های سطح شهر بود که بخش عظیمی اجرا و هم‌اکنون نیز در حال اجراست و فاز دوم اجرای طرح در راستای احیا برخی باغات شهرداری بود که بخشی انجام و در حال ادامه اسـت. خواست خدایی افزود: فاز سوم طرح مکان‌های عمومی سطح شهر مثل پادگان‌ها، مدارس، مساجد دانشگاه بیمارستان‌ها، آرامستان‌ها، ارتفاعات بود که بخش عظیمی از آن اجرا و تا پایان سـال نیز ادامه خواهد داشـت. او فاز چهارم این طـرح را هدف‌گذاری و انجام توزیع نهال نارنج در محلات و مناطق و تحویل نهال به مردم دانسـت که در کنار کاشـت نهال در طول سال انجام‌گرفته و به‌طور خاص روز درختکاری میزان پنجاه‌هزار اصله نهال نارنج و ده هزار اصله از سایر گونه‌های مناسب با اقلیم شـهر شیراز توسط سازمان سیما و منظر شهرداری شیراز با همکاری یاوران شـورا در بین شهروندان و محلات انجام پذیرفت. عضو هیئت رئیسه شورای اسلامی شـهر شـیراز افزود: هدف اصلی طرح پویش بهارنارنج فرهنگ‌سازی و الگوسازی این موضوع در بین شـهروندان جهت گسـترش و حفظ فضای سبز بود. خواست خدایی تصریح کرد: کاشت درخت به تنهایی کفایت نمی‌کند بلکه حفظ و نگهداری از باغات سـطح شهر و فضای سبز شـهری باید رأس توجه همه مسئولان متولی قرارگرفته و اغماضی در این حوزه صورت نگیرد و سـپس این موضوع به‌عنوان فرهنگ‌سـازی در بین شـهروندان انجام گیرد تا ان‌شاالله همه به شـکل یک ید واحده در حفظ فضای سـبز و محیط‌زیست مؤثر باشیم. ناظر شورای اسلامی شهر شیراز در سازمان سیما، منظر و فضای سـبز شهری شـهرداری با اشاره به تحویل گرفتن برخی اراضی منابع طبیعی در سال‌های گذشته توسط شهرداری در راستای حفظ و احیا بیان کرد: همه دستگاه‌های استانی ازجمله منابع طبیعی و جهاد کشاورزی، وزارت نیرو جهت تأمین آبیاری درختان و شهرداری به‌عنوان مسئول حفظ و نگهداری باید همکاری و تلاش در این راستا داشته باشند و در این موضوع کمک کنند.

امروز حفظ و نگهداری فضای سبز یک دستور شرعی است

مدیرکل منابع طبیعی و آبخیزداری اسـتان فارس نیز با اشـاره به نام‌گذاری ۱۵ تا ۲۱ اسفند به نام هفته منابع طبیعی و آبخیزداری گفت: حیات زمین به آب، خاک و پوشش گیاه بستگی دارد و ما جنگلبان‌ها محافظ این سرمایه‌های الهی هستیم. منصور رضایی با اشاره به فرمایشات مقام معظم رهبری در روز درختکاری و اهمیت این موضوع افزود: اگر تا دیروز این بحث و اهمیت آن ازنظر علمی مطرح بود، امروز حفظ و نگهداری فضای سبز یک دسـتور شرعی است. او ادامه داد: در همین راستا برطرف برنامه‌ریزی قرار است طی مدت ۴ سـال یک میلیارد درخت در کشور کاشته شود که از سال آینده آغاز می‌شود و برای استان فارس سهم کاشت ۲۰ میلیون اصله درخت پیش‌بینی‌شده است، برای کاشت این تعداد درخت نیاز به مشارکت مردمی و همکاری همت دستگاه‌ها داریم و همه باید در این راه همت و تلاش کنیم. رضایی گفت: در خصوص واگذاری ارتفاعات سبزپوشان به شهرداری نیز مکاتبه کنند آماده همکاری هستیم.

حفظ محیط‌زیست نباید مانع فعالیت‌های اقتصادی شود

در این مراسـم همچنین رئیس سـازمان جهاد کشاورزی فارس با اشاره به اهمیت درختکاری در محیط‌زیسـت بیان کرد: بر طبق بررسی‌ها هر صد درختی که کاشته می‌شـود یک تن دی‌اکسـید کربن را جذب و اکسیژن ۱۸ نفر را تأمین می‌کند، این در حالی اسـت که امروز تولید دی‌اکسـید کربن یکی از چالش‌های زیست‌محیطی مهم اسـت. مجتبی دهقان‌پور ادامه داد: از سـوی دیگر بر طبق بررسـی‌های علمی مشخص شده یکی از دلایل اصلی پدیده تغییر اقلیم که به چالشی بزرگ برای جهان تبدیل‌شـده گرم شـدن زمین است که بر این اساس تا سـال ۲۰۸۰ دمای زمین در حالـت بهینـه ۲ تا ۳ درجه و خوش‌بینانه یک درجه افزایـش میابد. او تصریح کرد: بر طبق این بررسـی‌ها عامل اصلی این تغییر اقلیم، فعالیت‌های انسانی بوده که یکی از فعالیت‌های اصلی در این مسـیر که می‌تواند مؤثر باشد کاشت درخت است که مقام معظم رهبری نیز در مراسم روز درختکاری بر کاشت ۳ نهال توسط هر ایرانی طی ۴ سال و سـرجمع یک میلیارد درخت در طول این مدت تأکید کردند؛ چرا که این کار موجب جذب دی‌اکسـید کربن می‌شود که عامل اصلی این افزایش دماست. دهقان پور گفت: البته معتقدیم حفظ محیط‌زیست نباید مانع فعالیت‌های اقتصادی شود و این دو باید در کنار هم باشند و این‌یک تفکر مناسب برای توسعه متوازن است. لازم به ذکر است کاشت ۱۲۰ اصله نهال به نام و یاد بود شهدای حمله تروریستی حرم مطهر و نصب پلاک یادبود این شهدا توسط خدام حرم حضرت شاهچراغ(ع) و رونمایی از سرود سبز قامتان نیروهای تلاشگر پارکبان و نیروهای حفاظتی منابع طبیعی از جمله برنامه‌های روز ملی درختکاری در کلانشهر شیراز در بوستان ۵۷ هکتاری مادر بود.

پشخوان
Pishkhan.com

دوران سخت گاز تمام شد

سخنگوی شرکت ملی گاز گفت: با افزایش دمای هوا شرایط اوج و پیک مصرف را پشت سر گذاشتیم و اکنون شرایط نرمال است و محدودیتی برای تامین گاز کشور نداریم. عباس اعظمی در گفت‌وگو با ایسنا، با بیان اینکه در حال حاضر هیچ‌گونه مشکلی برای تامین گاز در کشور وجود ندارد و در هیچ نقطه‌ای از کشور با قطع و یا افت فشار گاز مواجه نیستیم، اظهار کرد: تاکنون نیز با مدیریتی که صورت گرفت با وجود قطع گاز وارداتی و ایجاد شوک ناشی از آن به شبکه به جز موارد جزئی هیچگونه قطع گازی را در کشور نداشتیم. وی افزود: در شرایط فعلی مصرف گاز به طور میانگین به حدود ۴۲۰ میلیون متر مکعب رسیده و شرایط نرمال بوده اما در این شرایط نیز لازم است که مشترکان به مساله مدیریت مصرف گاز توجه داشته باشند. سخنگوی شرکت ملی گاز با اشاره به اهمیت مدیریت مصرف گاز در کشور، گفت: با توجه به اهمیت انرژی و حفظ گاز در کشور لازم است که مشترکان به موضوع مصرف گاز حساس باشند.

خبر

سخنگوی دولت مطرح کرد

جزییات عملیات گازرسانی از چابهار تا زابل

سخنگوی دولت در بیان خبر خوشی برای اهالی سیستان و بلوچستان خاطرنشان کرد که گازرسانی به این استان پیشرفت قابل توجهی دارد.

به گزارش ایسنا، بهادری جهرمی با اشاره به اقدامات دولت سیزدهم در زمینه گازرسانی به استان سیستان و بلوچستان اعلام کرد: اولویت دولت سیزدهم از ابتدا، خدمتگزاری به مناطق کم‌برخوردار و جبران عقب‌ماندگی‌ها بوده و هست و از این رو توجه ویژه ای نیز به استان سیستان و بلوچستان داشته تا روند عملیات اجرایی گازرسانی به این استان با قوت و تلاش شبانه روزی همکاران در وزارت نفت ادامه دارد.

وی درباره گازرسانی به شهرهای جنوبی استان سیستان و بلوچستان گفت: به حول و قوه الهی و همزمان با میلاد با سعادت حضرت ولی عصر (عج)، خط انتقال گاز ایرانشهر به چابهار به طول ۲۹۰ کیلومتر و با هزینه ۴۱۰ میلیون دلار (معادل معادل بیست هزار میلیارد تومان) آماده افتتاح و بهره‌برداری می‌باشد.

وی در خصوص گازرسانی به شهرستان های زابل، زهک، نیمروز، هیرمند و هامون گفت: خط انتقال گاز زاهدان به منطقه سیستان هم در اردیبهشت ماه سال جاری در دولت سیزدهم تزریق گاز گردید و در حال حاضر در این منطقه، شهر زابل گازدار می‌باشد.

سخنگوی افزود: شهر زابل ۵۰۰ کیلومتر شبکه مورد نیاز دارد که تاکنون ۴۷۰ کیلومتر اجرا و ۲۰۰ کیلومتر نیز گازدار شده است، در این شهر حدود ۲۰ هزار علمک نیز مورد نیاز است که نصب علمک ها آغاز شده است و در حال تکمیل است.

وی در مورد وضعیت پیشرفت گازرسانی به سایر شهرهای استان سیستان و بلوچستان ادامه داد: شبکه‌های مورد نیاز شهرهای ادیمی (مرکز نیمروز)؛ دوست محمد (مرکز هیرمند)؛ محمدآباد(مرکز هامون) و زهک (مرکز زهک) نیز با متراژ حدود ۲۸۰ کیلومتر به صورت کامل اجرا شده و فقط مراحل نهایی اجرای خطوط تغذیه بین این شهرها باقیمانده است که در حال اجرا است، پیش بینی می‌شود این ۴ شهر در ماه‌های ابتدایی سال آینده گازدار شوند.

وی در پایان ابراز امیدواری کرد که در دولت سیزدهم اقدامات گازرسانی در استان سیستان و بلوچستان به ثمر برسد.

تحویل سوخت در ایام نوروز فقط با کارت سوخت شخصی

شرکت ملی پخش فرآورده‌های نفتی در اطلاعیه ای به مناسبت ایام نوروز از هموطنان خواست، در هنگام سوختگیری در جایگاه‌های عرضه سوخت، از کارت سوخت شخصی استفاده کنند.

به گزارش خبرگزاری صدا و سیما، شرکت ملی پخش فرآورده‌های نفتی از هموطنان تقاضا کرده در حفظ و نگهداری کارت هوشمند سوخت خود دقت بیشتری کنند و در صورت جاماندن کارت سوخت در جایگاه، برای اطلاع از وضعیت کارت، به نشانی اینترنتی www.scs.niopdc.ir مراجعه کنند یا با سامانه یکپارچه ارتباط با مشتریان ۰۹۶۲۷ تماس بگیرند.

قابل ذکر است کارت‌های هوشمند سوخت موجود در جایگاه‌های عرضه سوخت، فقط برای سوختگیری موارد اضطراری در نظر گرفته شده است.

گفتنی است کارت‌های سوخت جامانده در جایگاه‌ها، تا سه ماه نگهداری و در صورت مراجعه مالک با مدارک کارت خودرو و کد ملی، قابل تحویل هستند.

متقاضیان درخواست کارت هوشمند سوخت نوشماره و المثنی هم برای پیگیری از وضعیت درخواست کارت سوخت خود، به درگاه www.post.ir مراجعه یا با سامانه یکپارچه ارتباط با مشتریان ۰۹۶۲۷ تماس بگیرند.

توصیه موکد می‌شود برای جلوگیری از سوء استفاده احتمالی از کارت هوشمند سوخت، نسبت به رمزگذاری روی کارت سوخت اقدام کرده و در صورت فراموشی رمز کارت سوخت شخصی می‌توانید به ادارات شرکت ملی پخش فرآورده‌های نفتی در سراسر کشور مراجعه کنید.

لگد تحریم‌های نفتی به سلطه دلار

تحریم‌های بین‌المللی که به سرکردگی آمریکا علیه روسیه به اجرا درآمده و باعث شده بیشتر معاملات مسکو با هند که به یکی از بزرگترین مشتریان نفت این کشور تبدیل شده است، با استفاده از ارزهای دیگر انجام شود، سلطه چند دهه‌ای دلار بر تجارت بین‌المللی نفت را به لرزه درآورده است.

به گزارش ایسنا، سلطه دلار هر چند وقت یکبار زیر سوال رفته است و با این حال به دلیل مزایای بسیار زیاد استفاده از رایج‌ترین ارز دنیا برای تجارت، همچنان ادامه پیدا کرده است. اما اکنون تجارت نفت هند، در پاسخ به آشفتگی تحریم‌ها و جنگ اوکراین، قوی ترین شواهدی که تا کنون از روی آوردن به استفاده از ارزهای دیگر وجود داشته است را نشان می دهد که می تواند ماندنی شود.

این کشور، سومین واردکننده بزرگ نفت در جهان است و پس از این که اروپا در واکنش به جنگ در اوکراین، از دریافت نفت روسیه خودداری کرد، به مشتری بزرگ نفت روسیه تبدیل شد.

به گفته چندین منبع بازرگانی و بانکی، پس از آنکه ائتلاف مخالف جنگ در پنجم دسامبر سال گذشته، مکانیزم سقف قیمت برای فروش نفت دریابرد روسیه را فعال کرد، مشتریان هندی، پول عمده نفتی که از روسیه خریداری می‌کنند را به ارزهای غیر دلاری از جمله درهم امارات متحده عربی و اخیرا روبل روسیه، پرداخت می‌کنند. این منابع افزودند: ارزش این معاملات در سه ماه گذشته، در مجموع معادل چند صد میلیون دلار بوده که پیش از این بی سابقه بوده است.

اقتصادهای گروه هفت، اتحادیه اروپا و استرالیا، اواخر سال گذشته با سقف قیمت ۶۰ دلار در هر بشکه برای فروش نفت روسیه که از طریق دریا حمل می‌شود، موافقت کردند و فراهم کردن خدمات بیمه و حمل و نقل غربی برای محموله‌های نفت روسیه که بالاتر از این قیمت فروخته می‌شوند را ممنوع کردند.

به گفته سه منبع آگاه که مایل نبودند نامشان فاش شود، برخی از بازرگانان مستقر در دبی و شرکت‌های انرژی روسیه، گازپروم و روس‌نفت، به دنبال پرداخت‌های غیر دلاری برای بعضی از گریدهای نفتی روسیه هستند که در هفته‌های اخیر، بالاتر از سقف قیمتی ۶۰ دلار در هر بشکه به فروش رفته‌اند.

این فروش‌ها، سهم کوچکی از کل فروش روسیه به هند محسوب می شوند و به نظر نمی‌رسد تحریم‌هایی را نقض کنند که مقامات و تحلیلگران آمریکایی پیش بینی کرده بودند با استفاده از خدمات غیرغربی مانند ناوگان کشتی‌ها و بیمه روسی، می‌توانند دور زده شود.

به گفته منابع بازرگانی و همچنین مقامات اقتصادی سابق روسیه و آمریکا، همسو با تلاش مسکو برای دلار زدایی از اقتصادش و تلاش بازرگانان برای اجتناب از تحریم‌ها، سه بانک هندی از بعضی از این معاملات حمایت کردند.

اما پس از این که ماه گذشته، آمریکا و انگلیس بانک MTS روسیه که در ابوظبی مستقر است را به موسسات مالی روسیه در فهرست تحریم‌ها اضافه کردند، ادامه پرداخت پول نفت روسیه به درهم ممکن است دشوارتر شود.

به گفته منابع بازرگانی، MTS برخی از پرداخت‌های غیر دلاری نفت هند را تسهیل کرده است.

یک منبع پالایشگاهی هندی اظهار کرد: اکثر بانک‌های روسی از زمان جنگ با تحریم مواجه شده‌اند، اما مشتریان هندی و تامین کنندگان روسی مصمم به ادامه تجارت نفت روسیه هستند. این منبع به رویترز گفت: تامین کنندگان روسی، بانک‌های دیگری را برای دریافت پول نفت پیدا خواهند کرد. دولت هم از ما نمی‌خواهد که خرید نفت روسیه را متوقف کنیم، بنابراین امیدواریم در صورت مسدود شدن سیستم فعلی، مکانیزم پرداخت دیگری پیدا شود.

دوستانه در برابر خصمانه

پرداخت پول نفت به دلار، دهه‌هاست که تقریبا شیوه رایج جهانی بوده است. در مقایسه، آمار ژانویه سیستم پرداخت سوئیفت نشان می‌دهد که سهم این ارز از کل پرداخت‌های بین‌المللی، بسیار کمتر بوده و ۴۰ درصد است.

دانیل آن، اقتصاددان ارشد سابق در وزارت خارجه آمریکا و محقق فعلی مرکز بین المللی وودرو ویلسون برای محققان، می‌گوید که قدرت دلار بی نظیر است، اما تحریم‌ها می‌تواند سیستم‌های مالی غرب را تضعیف کرده و در عین حال، در دستیابی به هدف خود، ناکام بماند. تلاش‌های کوتاه مدت روسیه برای فروش کالاها به ارزهایی غیر از دلار، تهدید واقعی برای تحریم‌های غرب نیست. اما غرب با اضافه کردن یک لایه اداری دیگر، رقابت پذیری خدمات مالی خود را تضعیف می‌کند.

اجرای مکانیزم سقف قیمت با تحریم اتحادیه اروپا علیه واردات نفت روسیه از طریق دریا، همزمان شد و یک سال تحریم‌ها و ممنوعیت‌ها از جمله اخراج روسیه از سیستم پرداخت جهانی سوئیفت را کامل کرد.

در نتیجه این تحریم‌ها، حدود نیمی از ذخایر طلا و ارز خارجی روسیه که به حدود ۶۴۰ میلیارد دلار رسید، مسدود شد.

روسیه در واکنش به این وضع، اعلام کرد که به دنبال دریافت پول صادرات انرژی خود به ارز کشورهای دوست خواهد بود و سال گذشته، به کشورهای غیردوست اتحادیه اروپا دستور داد که پول واردات گاز را به روبل پرداخت کنند.

الکساندرا پروکوپنکو، تحلیلگر مستقل و مشاور سابق بانک روسیه گفت: برای شرکت‌های روسی از آنجا که پرداخت‌ها، حتی اگر هیچ تحریمی را نقض نمی‌کردند، مسدود یا به تعویق افتاد، دلار به طور بالقوه به یک دارایی سمی تبدیل شد.

روسیه به تجارت با سایر نقاط جهان به شدت نیاز دارد، زیرا هنوز به درآمدهای نفت و گاز خود وابسته است، بنابراین، مسکو همه گزینه‌های خود را امتحان می‌کند. روسیه سرگرم کار روی ایجاد یک زیرساخت مستقیم بین سیستم‌های بانکی روسیه و هند است. بزرگترین بانک دولتی هند وام دهنده هند یک حساب نوسترو یا ارز خارجی در روسیه دارند و به همین ترتیب، بسیاری از بانک‌های روسیه برای تسهیل تجارت، نزد بانک‌های هندی حساب باز کرده‌اند. گیتا گوپینات، معاون مدیر صندوق بین‌المللی پول، یک ماه پس از حمله روسیه به اوکراین، به روزنامه فایننشال تایمز گفت: تحریم‌های روسیه می‌تواند با تشویق بلوک‌های تجاری کوچک‌تر به استفاده از ارزهای دیگر، سلطه دلار را تحلیل ببرد. دلار حتی در این منظر، ارز اصلی جهانی باقی خواهد ماند، اما تکه تکه شدن در سطح کوچکتر به طور یقین، کاملا محتمل است.

جذب نقدینگی مردمی در طرح‌های پتروپالایشی؛ قانونی که بر زمین مانده

طرح‌های توسعه ظرفیت پتروپالایشی کشور با توجه به سرمایه‌بر بودن و اهمیت راهبردی آن‌ها برای کشور باید بیشتر مورد توجه روش های تأمین مالی مردمی قرار گیرد. به گزارش خبرنگار مهر، افزایش قیمت‌های اخیر و تنگنای معیشتی مردم، موضوع روز و مشترک مقامات دولتی، فعالان سیاسی و افکارعمومی است. تلاش‌های مقامات و مسئولان برای کاستن از فشار گرانی‌ها، به عنوان نیاز روز ادامه دارد و هر یک، به سهم خود، درصددند ترمز افزایش قیمت‌ها را بکشند. در این بین به نظر بسیاری از کارشناسان اقتصادی حجم بالای نقدینگی موجود در جامعه یکی از عوامل اصلی گرانی‌های اخیر بوده است به نحوی که روان شدن مقطعی این نقدینگی به سمت بازار ارز، طلا، مسکن و یا هر کالای خاص دیگری با برهم زدن توازن میان عرضه و تقاضا باعث تورم در آن بخش از اقتصاد می‌شود. این موضوع مهم توسط مقام معظم رهبری نیز اشاره شده‌است. برای مثال در خطبه‌های نماز عید فطر سال ۱۳۹۷ فرمودند: «ملّت ایران بدانند امروز نقدینگی در کشور خیلی زیاد است؛ آن کسانی که دارای امکانات مالی‌اند، آن کسانی که صاحبان این نقدینگی‌ها هستند، آنها را به سمت تولید هدایت بکنند تا کار راه بیفتد؛ چرخ‌های زندگی مردم با تولید میچرخد؛ این کاری است که بر عهده‌ی آحاد مردم است.» در شرایط کنونی مردم تمایل دارند برای حفظ ارزش دارایی‌های خود بازاری را برای سرمایه‌گذاری انتخاب کنند ضمن سودآوری بالا خطر سرمایه‌گذاری بسیار کمی هم داشته‌باشد. بلای نقدینگی اگر با طراحی سازوکارهای حساب‌شده به سمت پروژه‌های عمرانی و صنعتی کشور سوق داده شود تبدیل به نعمت نقدینگی می‌شود.

تجربه‌های موفق تأمین مالی مردمی در پروژه‌های مولد

استفاده از سرمایه‌گذاری مردمی روشی تازه جهت تأمین مالی پروژه‌ها نیست و از گذشته در جهان مورد استفاده بوده‌است و در کشور هم مواردی وجود داشته که توانسته‌اند با مهیا کردن بستر مناسب و ایجاد جذابیت لازم برای سرمایه‌گذاران از این روش جهت نیل به اهداف خود استفاده کنند، از جمله نمونه‌های موفق در این حوزه می‌توان به پذیره نویسی شرکت پروژه تجلی توسعه معادن و فلزات به ارزش حدود ۶۲۰۰ میلیارد تومان، پذیره‌نویسی بانک پاسارگاد به ارزش ۱۵۰۰ میلیارد و انتشار اوراق سلف بنزین توسط شرکت نفت ستاره خلیج فارس به ارزش ۳۰۰ میلیارد تومان اشاره کرد.

جبران عقب ماندگی صنعت برق با سرمایه گذاری ۵ میلیارد دلاری در سال

اگر متوسط رشد مصرف برق طی برنامه هفتم را برابر با متوسط رشد مصرف در یک دهه گذشته (۴.۵ درصد) در نظر بگیریم، صنعت برق کشور نیازمند احداث سالانه حدود ۵۰۰۰ مگاوات نیروگاه و توسعه شبکه‌های انتقال و توزیع نیروی برق متناسب با آن با سرمایه گذاری بالغ بر پنج میلیارد دلار در سال خواهد بود. به گزارش ایسنا، در کنار پاسخگویی به این میزان از رشد مصرف، می‌بایست ناترازی حدود ۱۵ هزار مگاواتی تولید و مصرف سال های گذشته را نیز طی سال‌های برنامه هفتم جبران کرد که این مهم نیازمند احداث سالانه حداقل ۳۰۰۰ مگاوات نیروگاه جدید است. با فرض عدم بازنشستگی نیروگاه قدیمی فعلی در حال حاضر حداقل ۷۰۰۰ مگاوات از نیروگاه‌های موجود در اولویت بازنشستگی هستند، صنعت برق سالانه نیاز به احداث ۸۰۰۰ مگاوات ظرفیت نیروگاهی جدید دارد. ساخت این میزان ظرفیت نیروگاهی جدید نیازمند سیاست‌هایی است. تأمین منابع مالی مورد نیاز صنعت برق کشور که صندوق توسعه ملی در این خصوص نقش پررنگی داشته و این نقش می باید بیش از گذشته مورد توجه برنامه ریزان برنامه هفتم قرار گیرد، بسیج امکانات کشور برای ساخت داخل توربین و تجهیزات نیروگاهی در شرایط رقابتی برای تامین و نصب سالانه ۸۰۰۰ مگاوات نیروگاه جدید که باید در اولویت سیاستگذاران کشور قرار گیرد. همچنین تأمین انرژی اولیه شامل گاز طبیعی یا سوخت مایع ظرفیت جدید نیروگاهی کشور حداقل معادل ۱۰ درصد سوخت تحویلی فعلی به نیروگاه‌های موجود باید در اولویت برنامه هفتم باشد. افزایش بازدهی نیروگاه‌های موجود با احداث و تکمیل واحدهای بخار نیروگاه‌های سیکل ترکیبی، توسعه نیروگاه‌های تجدید پذیر برای کاهش مصرف سوخت های فسیلی و طرح‌های بهینه سازی مصرف انرژی باید در اولویت اول کشور، در بخش برق یا گاز قرار گیرد. برنامه بهینه سازی مصرف فقط وابسته به دو وزارتخانه متولی انرژی یعنی وزارت نفت و وزارت نیرو نیست و لازم است همه دستگاه‌های اجرایی در قبول تقاضاهای جدید در احداث کارخانه‌ها و واردات تجهیزات انرژی بر و ساخت مسکن و ... معیارها و استانداردهای انرژی را لحاظ و جرایم بازدارنده ای را برای عدم رعایت این استانداردها وضع کنند. اگرچه احکامی در برنامه‌های توسعه قبلی برای پیشبرد این اقدامات پیش بینی شده بود اما روند افزایشی شاخص شدت مصرف انرژی و رشد کمتر از برنامه احداث نیروگاه‌های تجدیدپذیر حاکی از ناموفق بودن سیاست گذاری‌ها یا شیوه‌های اجرایی در این دو حوزه است.

نفت دست به عصا شد

قیمت نفت روز پنج‌شنبه در پی کاهش بیش از حد انتظار ذخایر آمریکا و امیدواری به احیای چین که نگرانی‌ها نسبت به کندی رشد اقتصادی و مصرف سوخت تحت تاثیر افزایش بیشتر نرخ بهره آمریکا را تا حدودی تخفیف داد، وضعیت ثابتی پیدا کرد.

به گزارش ایسنا، بهای معاملات نفت برنت با دو سنت افزایش، به ۸۲ دلار و ۶۸ سنت در هر بشکه رسید. بهای معاملات وست تگزاس اینترمدیت آمریکا با یک سنت کاهش، به ۷۶ دلار و ۶۵ سنت در هر بشکه رسید. معاملات نفت برنت روز چهارشنبه با ۰.۸ درصد کاهش و شاخص نفت آمریکا با ۱.۲ درصد کاهش، بسته شده بود. بهای معاملات نفت روز سه شنبه پس از اظهارات جروم پاول، رئیس فدرال رزرو که اعلام کرد بانک مرکزی آمریکا در واکنش به آمار اقتصادی اخیر، احتمالا ناچار خواهد شد نرخ بهره را بیش از حد انتظار افزایش دهد، بیش از سه درصد سقوط کرده و بزرگترین کاهش روزانه از اوایل ژانویه به این طرف را به ثبت رسانده بود. سورو سرکار، تحلیلگر انرژی ارشد در بانک دی بی اس در این باره گفت: قیمت نفت همچنان تحت تاثیر اظهارات پاول و احتمال بالای افزایش ۵۰ واحدی نرخ بهره آمریکا به جای افزایش ۲۵ واحدی، قرار دارد. قیمت نفت در طول سال، بین انتظارات پیرامون افزایش نرخ بهره و تورم از یک سو و بازگشایی چین از سوی دیگر، گرفتار خواهد ماند.

اگر چه واردات نفت به چین در دو ماه نخست سال ۲۰۲۳، حدود ۱.۳ درصد کاهش یافت اما تحلیلگران به شتاب گرفتن واردات این کشور در فوریه به عنوان نشانه بهبود تقاضا برای سوخت پس از رفع محدودیت‌های کرونایی توسط پکن، اشاره کردند. در کنفرانس انرژی سراویک در هیوستون آمریکا، هیثم الغیص، دبیرکل اوپک اظهار کرد تقاضای چین برای نفت در سال ۲۰۲۳، بین ۵۰۰ تا ۶۰۰ هزار بشکه در روز رشد خواهد کرد و اوپک نسبت به این موضوع خوش بینی محتاطانه ای دارد. در این بین، آمار اداره اطلاعات انرژی آمریکا نشان داد ذخایر نفت آمریکا در هفته گذشته، ۱.۷ میلیون بشکه کاهش پیدا کرده است که برخلاف پیش بینی تحلیلگران از رشد این ذخایر به میزان ۳۹۵ هزار بشکه بوده و روند رشد ۱۰ هفته ای این ذخایر سرانجام متوقف شده است. اما همین آمار نشان داد ذخایر بنزین آمریکا به میزان ۱.۱ میلیون بشکه کاهش پیدا کرده است که کمتر از ۱.۹ میلیون بشکه کاهش پیش بینی شده از سوی تحلیلگران بود و به نگرانی‌ها پیرامون تقاضا، افزود. ذخایر سوخت‌های تقطیری به میزان ۱۳۸ هزار بشکه رشد کرد در حالی که

انتظار می رفت این ذخایر یک میلیون بشکه کاهش پیدا کند. ادوارد مویا، تحلیلگر ارشد شرکت OANDA در یادداشتی نوشت: با وجود گزارش اداره اطلاعات انرژی آمریکا که نخستین کاهش هفتگی ذخایر نفت در سال میلادی جاری را نشان داد، ابهامات پیرامون تقاضا برای نفت در کوتاه مدت، روی قیمت نفت سنگینی می کند. تا زمانی که نشانه‌های واضحی از بهبود تقاضای چین مشاهده نشود، قیمت نفت قادر به افزایش چندانی نخواهد بود.

یادداشت

۶ دلیل برای شرکت در انتخابات اتاق بازرگانی

هادی حدادی

روز شنبه ۲۰ اسفند ماه را شاید بتوان روز نمایش اعتبار و بلوغ اجتماعی بخش خصوصی ایران دانست. پس از چند دهه بی اعتبارسازی و به حاشیه راندن ؛ شاید تجلی قدرت این گروه اجتماعی باشد که در نامساعدترین سال های محیط کسب و کار چند دهه اخیر ایران تالش کرد بماند و از دستاوردهای خود پاسداری کند. فعالان کسب و کار ایران ۴ دهه دشوار و مسیری پر از ناهمواری و دست انداز را طی کرده اند تا امروز بتوانند اندک امیدی، نهادی و چتری از گروه ها، سلایق، بخش های متنوع کسب و کار ایران را در قالب اتاق بازرگانی گرد هم بیاورند. با وجود نقص های عمده اتاق ها در کسب دستاورد و نتایج ملموس برای فعالان اقتصادی؛ امروز این یادگار مشروطه ایرانی شبکه مهمی از نهادها، تشکل ها و گروه های مختلف بخش خصوصی را در سراسر کشور نمایندگی میکند که ظرفیت مهمی برای گشایش و اصلاح سیاست های اقتصادی فراهم آورده است. از این منظر به گمانم اصل شرکت در انتخابات ۲۰ اسفند ماه فارغ از نتایج آن دارای اهمیت حیاتی برای همه زنجیره های کسب و کار کشور است. در زیر به ۶ دلیل از آینده شرایط سیاسی و اجتماعی و اقتصادی تاثیر گذار بر بخش خصوصی و نهاد بالادستی نمایندگی آن اشاره می کنم:

۱.افول قوه حل مسئله در دولت:

روند تهی شدن ظرفیت کارشناسی دولت در دو دهه اخیر تبعات و اثرات جبران ناپذیر خود را در سیاست ها و تصمیم گیری های کلان کشور به خوبی نشان می دهد. بدون اتاق بازرگانی دارای ظرفیت های تولید سیاست و راه حل با کیفیت؛ بخش خصوصی بزرگترین قربانی سو سیاست گذاری های دولت خواهد بود.

۲.افول ظرفیت دستگاه بروکراتیک دولت:

روند بزرگ شدن، فساد و ناکارامدی دستگاه اداری دولت همواره رو به افزایش بوده است. بخش خصوصی شاید مهمترین متضرر سیستم اداره دولت بوده باشد که مهمترین نمود آن را در کاهش رتبه ایران در محیط کسب و کار (رتبه ۱۲۸)مشاهده نمود. بدون داشتن صدا و قدرت نمایندگی اجتماعی اصلاح دستگاه اداری دولت ممکن نخواهد بود.

۳ .نزول اعتبار و سرمایه اجتماعی دولت:

در دو دهه گذشته همواره اعتبار اجتماعی دولت رو به کاهش بوده است که نشانه های آن را در واکنش های توده ای اجتماعی بویژه در یک دهه اخیر می توان نظاره کرد. دولت ضعیف در برابر جامعه ضعیف بدترین سناریوی پیش روی جامعه ایرانی است. بازسازی نهادهای نمایندگی بخش خصوصی می تواند زمینه ساز شکل گیری دولت های توسعه گرا در ایران باشد.

۴ .افزایش و متنوع شدن مطالبات اجتماعی گروه های مختلف:

سیاست گذاری های غلط، تحریم ها و ناکارامدی تصمیمات دولتی زمینه ساز انباشت مطالبات و متنوع شدن گروه های معترض اجتماعی شده است. بدون شکل دهی به ساختارها و نهاد های اجتماعی قدرتمند؛ بخش خصوصی در سال های آتی براحتی از اولویت های دولت خارج و در برابر صدای متنوع سایر گروه های اجتماعی حذف خواهد شد.

۵ .کاهش منابع مالی و درآمدهای نفتی دولت:

سهم درآمدهای نفتی در بودجه دولت بطور مرتب در سال های اخیر کاهش یافته است. این به معنای افزایش مستمر سهم درآمدهای مالیاتی است که مهمترین منبع آن بخش خصوصی است. بدون ساختن صدای مشترک ؛ بخش خصوصی حایلی برای جلوگیری از تبعات سنگین مالیات ستانی در شرایط رکود بازار داخل نخواهد داشت.

۶ .کوچک شدن بازار داخلی:

درآمد ناخالص ملی ایران در دو دهه اخیر کاهش بسیاری داشته است و همراه تورم؛ سفره جامعه ایرانی را در میان دو گیره پر قدرت تحت فشار قرار داده است. بطور متوالی قدرت خرید جامعه سیر نزولی داشته است. در شرایط رکود بازار داخل تنها راه بقا گسترش بازار خارج است و هیچ مرجع معتبر داخلی و بین المللی نظیر اتاق بازرگانی امکان گشودن بازار خارج را ندارد.

نتیجه گیری:

اعتبار نهادهای مدنی از تعداد اعضای آن و بروزهای اجتماعی آن نظیر انتخابات ها نمایان می شود. فارغ از جناح بندی ها و رقابت های انتخاباتی، اصل حفظ زمین بازی نهادمند دارای اهمیت است. با گستره و بلوغ تشکل ها و رشد فکری جامعه کسب و کار ایران؛ زمان، لوازم و بستر لازم برای پاسخگو کردن گروه های پیروز در انتخابات آینده اتاق وجود دارد.

با وجود همه نقدها و کاستی های اتاق ها؛ فقدان مشارکت منجر به کاهش قدرت نمایندگی نهادهای مدنی در برابر دولت ها و زمینه ساز ی حذف صدای بخش خصوصی از سیاست گذاری ها خواهد شد. ایران بیش از گذشته نیازمند نهاد و جامعه قوی برای فائق آمدن بر بحران های انباشت شده گذشته است. یادمان باشد شرکت در انتخابات اتاق ها و تشکل ها؛ اعتبار جامعه است و مهمترین مولفه قدرت مردم.

اقتصاد پویا

روزنامه اقتصادی اجتماعی صبح ایران

سال هجدهم
■ روزنامه اقتصادی , اجتماعی صبح ایران
■ صاحب امتیاز و مدیر مسئول: حسین کریمی

گوناگون
شماره ۴۷۸۹
شنبه
۲۰ اسفند ماه ۱۴۰۱

■ تهران, میدان فاطمی, خیابان زرتشت
روبه روی بیمارستان مهر ,ساختمان ۱۰۱ , واحد ۳
■ چاپ : صمیم
■ تلفن : ۰۲۱-۸۶۱۲۶۱۷۸
■ موبایل: ۰۹۳۳۴۴۵۳۸۱۷
ایمیل : eghtesadpooya1@gmail.com

اینفوگرافیک

■ اگر این عادت‌ها را دارید حتما افسردگی می‌گیرید

معرفی کتاب

تدبیر هزینه و درآمد

انسان پرهیزکار در جهت برقراری تعادل بین امور زندگی به مباحث دینی و اقتصادی (تأمین درآمد برای زندگی و کسب معیشت) و فراغت و استراحت و کسب لذت‌های حلال توجه میکند؛ از درآمد کسب شده برای تأمین ضروریات زندگی و تفریحات سالم بهره می‌گیرد. اگر انسان ،متعادل عمل نکند، زندگی قابل دوام نمی‌شود، او یا به پوچی می‌رسد و یا در سختی قرار می‌گیرد.

امام کاظم(ع) زمان فرد با ایمان را چهار قسمت نموده و علاوه بر عبادت، کار و بهره‌مندی از لذایذ، زمانی را برای کارهای اجتماعی و ارتباط با دوستان قرار داده و تأکید نموده که اگر بخشی از زمان به کسب لذت حلال و تفریح سالم اختصاص نیابد، شخص توانایی برای انجام دیگر امور را از دست می‌دهد...

محلات بهشت گل ایران در آستانه عید نوروز

در آستانه سال نو پرورش گل در شهر محلات افزایش پیدا کرده و باغداران خود را برای عید نورز آماده می‌کنند.

رضا کامران سامانی

آگهی تجدید مناقصه

نوبت اول

شهرداری ساوه در نظر دارد جهت ساخت و خرید یک دستگاه خودرو نردبان هیدرولیکی آتش نشانی ۵۶ متری را از طریق مناقصه عمومی اقدام نماید. لذا داوطلبان واجد شرایط می توانند از تاریخ ۱۴۰۱/۱۲/۲۷ تا ۱۴۰۲/۱/۱۶ ، ضمن اخذ شرایط مناقصه از دبیر کمیسیون معاملات شهرداری پیشنهاد خود را در پاکت ممهور شده سربسته تا تاریخ ۱۴۰۲/۱/۲۹ تحویل دبیرخانه شهرداری نموده و رسید دریافت نمایند.

۱- قیمت برآورد اولیه مبلغ ۶۷۵/۰۰۰/۰۰۰/۰۰۰ (ششصد و هفتاد و پنج میلیارد) ریال می‌باشد.

۲- مبلغ سپرده شرکت در مناقصه ۳۳/۷۵۰/۰۰۰/۰۰۰ (سی و سه میلیارد و هفتصد و پنجاه میلیون) ریال است که باید به حساب شماره ۰۱۱۱۷۱۱۲۸۹۰۰۱ نزد بانک ملی شعبه مرکزی ساوه واریز یا ضمانتنامه بانکی در وجه شهرداری ساوه باشد. (اصل فیش یا ضمانتنامه پیوست پیشنهاد الزامی است.)

۳- تاریخ بازگشایی و قرائت پیشنهادهای رسیده روز ۱۴۰۲/۱/۳۰ و رأس ساعت ۱۳ ظهر در محل دبیرخانه کمیسیون معاملات شهرداری خواهد بود.

۴- برندگان اول و دوم و سوم مناقصه به ترتیب هرگاه حاضر به انعقاد قرارداد نشوند سپرده آنان ضبط خواهد شد.

۵- شهرداری ساوه در رد یک یا کلیه پیشنهادهای رسیده مختار است.

۶- سایر اطلاعات و جزئیات مربوط، در اسناد مناقصه مندرج است و در صورت نیاز متقاضیان می توانند با شماره تلفن ۴۲۲۲۲۸۲۰-۰۸۶ تماس حاصل نمایند.

*لازم به ذکر است شرایط اسناد و مدارک فنی در سامانه ستاد بارگذاری خواهد شد.

یوسفیان
شهردار ساوه

آگهی فراخوان مناقصه عمومی یک مرحله ای با ارزیابی فشرده

شرکت آب و فاضلاب شرق استان تهران

نوبت اول

موضوع : محصور سازی و احداث دیوار پیرامون تصفیه خانه آب شرب پردیس

شرکت آب و فاضلاب شرق استان تهران به نمایندگی ازشرکت آب و فاضلاب استان تهران " به استناد آئین نامه های اجرایی قانون برگزاری مناقصات " در نظر دارد از طریق مناقصه عمومی یک مرحله ای با ارزیابی فشرده به شماره مناقصه (۲۰۰۱۰۷۰۰۰۲۰۰۰۱۷۵) در سامانه تدارکات الکترونیکی دولت (ستاد) را با اطلاعات مشروحه ذیل به پیمانکاران واجد شرایط واگذار نماید .

موضوع مناقصه: محصور سازی و احداث دیوار پیرامون تصفیه خانه آب شرب پردیس

مبلغ برآوردولیه: ۲۲,۸۸۰,۹۳۹,۱۱۴ ریال (بیست و دو میلیارد و هشتصد و هشتاد میلیون و نهصد و سی و نه هزار و صد و چهارده ریال)

مبلغ سپرده شرکت در مناقصه : مبلغ ۱,۱۴۴,۰۴۶,۹۵۵ ریال در وجه شرکت آب و فاضلاب استان تهران

مدت اجرای کار: ۴ ماه

پیمانکاران واجد شرایط: شرکت های حداقل دارای رتبه ۵ رشته ابنیه ودارای HSE (درصورت داشتن ظرفیت آماده به کار برای پروژه) می توانند شرکت نمایند .

تاریخ، مهلت، محل دریافت اسناد: از آگهی نوبت اول مورخ ۱۴۰۱/۱۲/۲۰ تا مورخ ۱۴۰۱/۱۲/۲۸ نسبت به دریافت اسناد از طریق سامانه تدارکات دولت الکترونیک به آدرس www.setadiran.ir اقدام نمایند.

پیشنهاد ها، باید حداکثر تا ساعت ۱۵:۰۰ مورخ ۱۴۰۲/۰۱/۱۵ در سامانه تدارکات دولت الکترونیک به نشانی www.setadiran.ir بارگذاری گردند. و حداکثر تا ساعت ۱۵:۰۰ مورخ همان روز فیزیک پاکت الف را به نشانی استان تهران- رودهن- بلوار امام- خیابان پاسداران - پلاک ۶۱- طبقه همکف- دبیرخانه- تلفن: ۷۶۵۰۳۱۱۷ تحویل و رسید دریافت گردد.

محل تامین اعتبار: از محل اعتبارات عمرانی به صورت نقد، اوراق خزانه اسلامی ،اوراق مشارکت و یا سایر ابزارهای مالی دولت تامین می گردد .

زمان و محل گشایش پاکات: پاکات ارزیابی در ساعت ۰۹:۰۰ صبح مورخ ۱۴۰۲/۰۱/۱۶ باز و همچنین شرکت هایی که امتیاز لازم را کسب کرده باشند گشایش پاکات (الف و ب و ج) آنها مورخ ۱۴۰۲/۰۱/۱۹ ساعت ۱۱:۳۰ در خیابان فاطمی، نبش حجاب سالن جلسات ذیحسابی شرکت آب و فاضلاب استان تهران باز و قرائت می گردد.

نوبت اول : ۱۴۰۱/۱۲/۲۰
نوبت دوم : ۱۴۰۱/۱۲/۲۱

شرکت آب و فاضلاب شرق استان تهران

هم‌زمان با عید نیمه شعبان؛

ششمین مرحله از جهش عمرانی کلان‌شهر شیراز به خط ۳ مترو رسید

جهش عمرانی کلان‌شهر شیراز در ایستگاه ششم با افتتاح و آغاز عملیات اجرایی ۱۵ پروژه بااعتبار ۵۷۲۸ میلیارد تومان شامل کلنگ زنی سه ایستگاه خط ۳ مترو و پروژه‌های منطقه ۷ شهرداری ازجمله بوستان مجموعه تاریخی گردشگری قصر ابونصر هم‌زمان با میلاد حضرت مهدی موعد(عج) در نیمه شعبان همراه بود.

لیلا کریمی – اقتصاد پویا : جهش عمرانی کلان‌شهر شیراز در ایستگاه ششم با افتتاح و آغاز عملیات اجرایی ۱۵ پروژه بااعتبار ۵۷۲۸ میلیارد تومان شامل کلنگ زنی سه ایستگاه خط ۳ مترو و پروژه‌های منطقه ۷ شهرداری ازجمله بوستان مجموعه تاریخی گردشگری قصر ابونصر هم‌زمان با میلاد حضرت مهدی موعد(عج) در نیمه شعبان همراه بود.

تلاش مدیریت شهری شیراز در راستای پیشرفت و آبادانی

در این مراسم استاندار فارس گفت: تلاش مدیریت شهری شیراز در راستای امیدواری شهروندان و برای پیشرفت و آبادانی شهر است. به گفته محمدهادی ایمانیه؛ دشمنان با تلاش در صدد ایجاد تفرقه و جداسازی بین مردم هستند، اما مردم با همدلی در کنار هم هستند. استاندار فارس به مدیریت ارشد شهرداری شیراز پیشنهاد داد؛ با توجه به موقعیت جغرافیایی و بکر بوستان قصر ابونصر نمادهای ایرانی و اسلامی در قالب ایران کوچک و مظاهر تمدنی نمادهای از ایران کوچک را ایجاد کنند. نماینده دولت در فارس با اشاره به اینکه رضایت مردم باید در رأس کارها موردتوجه قرار گیرد، مخصوصا مدیریت شهری که بیشترین ارتباط را با مردم دارد، تصریح کرد: ایجاد یک ایران کوچک و نمادهایی از داشته‌های تاریخی و اسلامی کشورمان در بوستان قصر ابونصر می‌تواند زمینه‌ای را فراهم کند تا کارکرد این بوستان از محله‌ای به ملی تغییر دهد و محل بازدید گردشگران باشد.

آغاز عملیات اجرایی سه ایستگاه خط سوم مترو از تقاطع بصیرت تا شهرک گلستان به طول ۱۰ کیلومتر

شهردار شیراز نیز در آیین افتتاح بوستان مجموعه تاریخی گردشگری قصر ابونصر که همزمان با روز میلاد امام زمان (عج) برگزار شد، حضور چشمگیر و قابل‌ستایش مردم را مایه مباهات دانست و گفت: در کنار این حضور مردمی، شاهد حضور مسئولان ارشد استانی و شهری هستیم که جای قدردانی دارد. محمدحسن اسدی با بیان اینکه بوستان ۴ هکتاری مجموعه تاریخی گردشگری قصر ابونصر ظرف یک سال آماده‌شده و برای بهره‌برداری شهروندان افتتاح می‌شود، اظهار کرد: هرچند کارکرد این پروژه به‌عنوان بوستان محله‌ای دیده‌شده، اما به دلیل همجواری با قصر ابونصر که یک مجموعه ثبت‌شده میراثی است، از ویژگی‌های خاصی هم برخوردار است. او با اشاره به اینکه در این بوستان هیچ‌گونه مستحدثاتی ایجاد نشده، اظهار داشت: مهم‌ترین دلیل عدم احداث ساختمان اداری و غیراداری در این بوستان، رعایت کردن محدودیت‌ها و الزامات مجموعه‌های میراثی بوده است. شهردار شیراز در بخش دیگری از سخنان خود با اشاره به اینکه در منطقه ۷ شهرداری پروژه‌های متعددی برای بهره‌برداری و کلنگ زنی تعریف‌شده است، اظهار داشت: علاوه بر این‌ها امروز یک اتفاق ویژه در شیراز رقم می‌خورد و عملیات اجرایی سه ایستگاه خط سوم مترو از تقاطع بصیرت تا شهرک گلستان به طول ۱۰ کیلومتر آغاز می‌شود. به گفته اسدی، مجموع اعتبار موردنیاز احداث این خط به همراه ایستگاه‌ها و دیگر عملیات عمرانی بالغبر ۱۰ هزار میلیارد تومان هست که با همکاری وزارت دفاع، قرارگاه خاتم‌الاوصیا(ص) و شرکت شمس عمران، این مهم عملیاتی می‌شود.

او همچنین از برگزاری جشنواره خوش‌حسابی در روز جمعه خبر داد و گفت: به‌منظور تشویق و قدردانی از شهروندانی که نسبت به پرداخت عوارض خود اقدام کرده‌اند، این برنامه برگزار می‌شود.

شهردار شیراز: ۲۳ اسفندماه به مناسبت روز پاکبان از ۳۵۰۰ پاکبان تقدیر می‌شود

مقام ارشد مدیریت شهری شیراز در آیین آغاز عملیات اجرایی همزمان سه ایستگاه شهید چمران، میلاد و شهید بهشتی خط ۳مترو شیراز نیز بیان کرد: مطالعات مشاور این پروژه در بخش وضعیت مسافر و جمعیت، همانند یک رود است و اصل جمعیت در محور شمال غرب از قلات و گویم و دوکوهک تا تقاطع بصیرت تعریف‌شده است. اسدی ادامه داد: استاندار فارس اعلام کرد که وزارت راه و شهرسازی و شرکت توسعه عمران شهر جدید صدرا قرار است، ادامه خط ۳ مترو از شهرک گلستان به شهر صدرا را آغاز کند که در این راستا تفاهم‌نامه‌ای منعقد خواهیم کرد. شهردار شیراز با اشاره به نیاز حداقل ۱۰ هزار میلیارد تومان اعتبار برای خط ۳ مترو این کلان‌شهر به طول ۱۰ کیلومتر، عنوان کرد: همان‌گونه که در ادامه خط ۲ مترو شیراز با پیگیری استاندار فارس اعتبار موردنیاز ساخت ایستگاه مترو از میدان آزادی تا میدان کلبه سعدی از محل تهاتر نفت پیش‌بینی شد، نیاز است که بخشی از اعتبار خط ۳ هم با تهاتر وزارت نفت تعریف و پیش‌بینی شود. اسدی با بیان اینکه اگرچه فاز یک خط ۲ مترو به بهره‌برداری رسیده اما اکنون با مشکل واگن مواجه هستیم، از استاندار فارس و نمایندگان مردم شیراز و زرقان در مجلس شورای اسلامی می‌خواهیم تا این مهم را در مرکز پیگیری کنند. او خاطرنشان کرد: بخش کوچکی از تأمین مالی پروژه‌های مترو با فروش و انتشار اوراق مشارکت انجام می‌شود و در همین راستا مقررشده تا پیش از پایان سال جاری، مجوز انتشار و فروش اوراق مشارکت اخذ شود.

توسعه حمل‌ونقل ریلی در محور شریانی شمال غربی شیراز در دستور کار مدیریت شهری است

رئیس کمیسیون حمل‌ونقل، ترافیک و عمران شورای اسلامی شهر شیراز نیز با اشاره به اوج گرفتن توسعه شهرها و کلان‌شهرها به دلایل مختلف گفت: مسئولان با توجه به این توسعه باید زیرساخت‌ها را تأمین کنند تا شاهد رفع نیازها و برطرف شدن مشکلات پیش رو باشیم. علی‌اکبر سلطانی با اشاره به توسعه خط یک مترو شیراز در محور شمالی غربی تصریح کرد: با توجه به سرریز جمعیت در محور شمال غرب و مطالبه مردمی، توسعه خط یک در دستور کار قرارگرفته تا در کنار تنها محور شریانی میرزای شیرازی توسط حمل‌ونقل عمومی مترو را شاهد باشیم. سلطانی گریزی هم به خط ۲ مترو و حمل‌ونقل مسافر از جنوب کلان‌شهر شیراز به شمال زد و تصریح کرد: اتصال به خط یک منجر به شروع خدمات‌رسانی شمال به جنوب و شرق و غرب را با سفر ایمن برای شهروندان فراهم کرده است.

نقش نشاط در تفکر مدیریت شهری/ باید به فضای سبز و بوستان‌ها در نشاط اجتماعی توجه شود

سیده مریم حسینی با اشاره به اینکه در تفکر مدیریت شهری باید به نشاط شهری توجه شود، گفت: برخی مناطق محروم و کمتر برخوردار شهر از فضای سبز محروم هستند، درحالی‌که فضای شهری در نشاط شهروندان تأثیر بسزایی دارد. رئیس کمیته محرومیت زدایی و ساماندهی حاشیه نشینی شورای اسلامی شهر شیراز گفت: مسیر انتخاب‌شده برای مدیریت شهری مسیر آبادانی است. او با اشاره به تعریف پروژه‌های رفع محرومیت در ۴۰ محله شهر شیراز تصریح کرد: در سال جاری بااعتبار مشخص در ۴۰ محله محروم، پروژه‌های محرومیت‌زدایی آغاز شده است، اما نکته‌ای که قصد داریم در این پروژه‌ها، به آن توجه کنیم، مباحث توسعه فضای سبز است. نقش فضای سبز و بوستان‌ها در نشاط اجتماعی و شهروندان موضوعی است که حسینی به آن اشاره و بیان کرد: در پروژه‌های شهری با این دیدگاه می‌توان در کنار ارائه خدمات، نشاط را رقم زد. ناظر شورای اسلامی شهر شیراز در منطقه ۷ شهرداری از شهردار منطقه ۷ قدردانی کرد که با همدلی جوابگوی مردم در ارائه خدمات است.

شیراز تنها کلان‌شهری است که عملیات اجرایی یک ایستگاه مترو در زیر رودخانه را در دستور کار دارد

رئیس سازمان حمل‌ونقل ریلی شهرداری شیراز نیز بیان کرد: خط ۳ مترو شیراز به طول ۱۰ کیلومتر و اعتباری بالغبر ۱۰ هزار میلیارد تومان با ۸ ایستگاه و مشخصات فنی خاص طراحی‌شده است. امیر یقطین با بیان اینکه شیراز تنها کلان‌شهری است که عملیات اجرایی یک ایستگاه در زیر رودخانه توسط سازمان عمران را در دستور کار دارد، افزود: مابقی ایستگاه‌ها، توسط شرکت شمس عمران اجرایی خواهد شد. او اعلام کرد: ایستگاه‌های خط ۳ مترو شیراز در تقاطع بصیرت، میلاد، میدان صنایع ، دکتر حسابی، شهید بهشتی، آفرینش، ایستگاه بزین و ایستگاه گلستان پیش‌بینی‌شده است. رئیس سازمان حمل‌ونقل ریلی شهرداری شیراز همچنین با بیان اینکه این خط در طراحی که مشاور انجام داده در هر جهت و در هر ساعت ۱۸ هزار نفر مسافر را جابجا خواهد کرد، گفت: این خط با این میزان جمعیت و نوع طراحی، یکی از پرترددترین خطوط مترو کشور محسوب خواهد شد.

حریم مجموعه قصر ابونصر بالغ بر ۳۴ هکتار است

شهردار منطقه ۷ شیراز هم با ارائه گزارشی از فعالیت‌های این منطقه گفت: عملیات عمرانی فاز یک (بوستان) مجموعه تاریخی و گردشگری قصر ابونصر از سال ۱۴۰۰ در ۴ هکتار آغاز شد که امروز شاهد افتتاح این پروژه هستیم. قاسم اکبری تصریح کرد: حریم مجموعه قصر ابونصر بالغ بر ۳۴ هکتار است که در احداث این بوستان با توجه به زیبایی و طبیعت آن که از میراث جهانی ایرانیان است و خود دارای جذابیت زیاد است، کمترین تغییرات را انجام دادیم تا آسیبی به این اثر وارد نشود. او گفت: امیدواریم با مشارکت و همراهی مردم مابقی مجموعه را نیز ساماندهی کنیم. شهردار منطقه ۷ شیراز افزود: امروز و در این آیین به مناسبت نیمه شعبان تعدادی از پروژه‌های عمرانی این منطقه کلنگ زنی و افتتاح می‌شود که از آن جمله می‌توان به افتتاح فاز یک (بوستان) مجموعه تاریخی، تفریحی و گردشگری قصر ابونصر، بهسازی، آماده سازی و آرام سازی مسیر سواره رو و اجرای گذر عابر پیاده در برخی معابر منطقه اشاره کرد. اکبری از لایروبی رودخانه خشک، فاز ۴ منظر فضای سبز بزرگراه خلیج فارس و دیوارگذاری بخشی از رودخانه خشک به عنوان برخی از پروژه‌های در آستانه اجرای این منطقه یاد کرد.

بهره‌برداری از پروژه خط ۳ مترو شیراز در موعد پیش‌بینی‌شده

مدیرعامل هلدینگ شمس عمران کشور نیز در ادامه این مراسم با بیان اینکه باافتخار اجرای پروژه ایستگاه‌های خط ۳ مترو شیراز را آغاز خواهیم کرد، گفت: با توجه به سابقه خوب اجرایی که در ساخت ایستگاه‌های مترو داشتیم، تعامل خوبی با شهرداری شیراز برای اجرای پروژه‌های مترو برقرار شده است. محمدحسین فلاحی همچنین با بیان اینکه شرکت شمس عمران از شرکت‌های زیرمجموعه وزارت دفاع بوده که توانمندی‌های فنی و مهندسی بالایی دارد، ابراز امیدواری کرد: با مساعدت، کار را با سرعت‌بالا و کیفیت دنبال می‌کنیم تا پروژه خط ۳ مترو شیراز در موعد پیش‌بینی‌شده به بهره‌برداری برسد.

پیشخوان
Pishkhan.com

هدف تورمی آمریکا چیست؟

رئیس فدرال رزرو آمریکا اعلام کرد که هدف تورم دو درصدی تغییر نخواهد کرد.
به گزارش ایسنا به نقل از اکونومیک، جروم پاول، رئیس فدرال رزرو ایالات‌متحده، تکرار کرد که بانک مرکزی هدف تورم دو درصدی خود را تغییر نخواهد داد.
پاول در پاسخ به سؤالات سناتورهای آمریکایی خاطرنشان کرد که هدف در واقع تورم را ثابت می‌کند زیرا انتظارات مردم در مورد رشد قیمت «اثر واقعی» بر تورم دارد.
رئیس فدرال رزرو افزود: «اگر همه انتظار داشته باشند تورم به پنج درصد برسد، این اتفاق رخ خواهد داد».
به گفته پاول، حتی قبل از اینکه فدرال رزرو به‌طور رسمی آن را به‌عنوان هدف خود در سال ۲۰۱۲ بپذیرد، بانک مرکزی به طور موثر دو درصد را هدف قرار داده بود و به گفته پاول، این دلیلی بود که تورم برای سال‌ها کم و قابل پیش‌بینی شده بود.

خبر

یک کارشناس بازار سرمایه مطرح کرد؛

نرخ ارز مبادله‌ای، مهم‌ترین نرخ برای بورس و شرکت‌ها

محمد عربلو گفت: مهم‌ترین نرخ ارز برای بورس تهران در حال حاضر نرخ مرکز مبادله است که نشان می‌دهد شرکت‌ها با چه دلاری محصولات خود را به فروش می‌رسانند و می‌توان اثر آن را در صورت‌های مالی آتی مشاهده کرد.
به گزارش خبرنگار پایگاه خبری بازار سرمایه ایران (سنا)، محمد عربلو، کارشناس بازار سرمایه به مهم‌ترین متغیرهای اثرگذار بر بورس ۱۴۰۲ که سرمایه‌گذاران باید آن‌ها را رصد کنند پرداخت و به بورسان گفت: تغییر سیاستگذاری و قوانین در کشور موجب می‌شود سرمایه‌گذاران نتوانند به درستی به تحلیل آینده بپردازند اما با این حال، بورسی‌ها باید مجموعه‌ای از متغیرهای کلان در سطح سیاسی و اقتصادی را دنبال کنند که از مهم‌ترین آن‌ها می‌توان به نرخ دلار به خصوص دلار نیما یا همان حواله مرکز مبادله ارزی، رفتار سیاستگذار اقتصادی و بندهای بودجه ۱۴۰۲ و... اشاره کرد.
وی در رابطه با نرخ دلار اعتقاد داشت که مهم‌ترین نرخ ارز برای بورس تهران در حال حاضر نرخ مرکز مبادله است که نشان می‌دهد شرکت‌ها با چه دلاری محصولات خود را به فروش می‌رسانند و می‌توان اثر آن را در صورت‌های مالی آتی مشاهده کرد.
عربلو این کارشناس بازار سرمایه درباره صنعت پتروشیمی اظهار کرد: با وجود شرایطی که اخیرا برای شرکت‌های این صنعت به وجود آمده است، پتروشیمی‌ها همواره نشان داده‌اند که می‌توانند جز گروه‌های قابل اتکا برای سرمایه‌گذاری باشند.
وی افزود: این گروه در حال حاضر به دلیل رشد قیمت دلار و همچنین وضعیت رو به بهبودی که در اقتصاد کشور چین و بازارهای جهانی ایجاد شده است، می‌توان انتظار داشت که شرایط برای شرکت‌های پتروشیمی بهتر شود اگرچه همچنان برخی ریسک‌ها مانند نرخ خوراک، عوارض صادراتی و... برای این صنعت وجود دارد.
وی در پایان با اشاره به تهدیدها و فرصت‌های بورس ۱۴۰۲، عنوان کرد: مهم‌ترین تهدیدها مسائلی از جمله روند سیاستگذاری سیاسی و اقتصادی، بودجه ۱۴۰۲، سیاست‌های پولی و ارزی و... است که می‌تواند بر روند عملیاتی و مالی شرکت‌ها اثرگذار باشد و سودآوری آن‌ها را با تغییراتی مواجه کند.
عربلو اعتقاد داشت که فرصت‌ها نیز از دل همین ریسک‌ها ایجاد می‌شود و بسیاری از آن‌ها موجب می‌شود تا شرایط اقتصادی ایجاد شده ناشی از آن، به یک رالی صعودی در بورس منجر شود و سودآوری مناسبی را نصیب سهامداران کند

صعود اقتصادی منطقه یورو

رشد اقتصادی منطقه یورو در سال ۲۰۲۲ رشد ۳.۵ درصدی را ثبت کرد.
به گزارش ایسنا به نقل از اکونومیک، تولید ناخالص داخلی در سال ۲۰۲۲ هم در منطقه یورو و هم در اتحادیه اروپا ۳.۵ درصد افزایش یافت.
داده‌های یورواستات نشان می‌دهد که رشد اقتصادی، پس از رشد ۵.۳ درصدی اقتصاد منطقه یورو و رشد ۵.۴ درصدی اقتصاد اتحادیه اروپا، در سال ۲۰۲۱ کاهش یافته است.
اقتصاد منطقه یورو، در سه ماهه چهارم سال گذشته در مقایسه با دوره سه ماهه قبل رکود داشت، در حالی که برآوردهای قبلی هر کدام ۰.۱ درصد افزایش داشتند.
در همین حال، اقتصاد اتحادیه اروپا در دوره اکتبر تا دسامبر سال گذشته ۰.۱ درصد کاهش یافت.
در سه ماهه سوم سال ۲۰۲۲، تولید ناخالص داخلی ۰.۴ درصد در منطقه یورو و اتحادیه اروپا رشد کرد.
در سه ماهه چهارم سال گذشته تولید ناخالص داخلی در منطقه یورو ۱.۸ درصد و در اتحادیه اروپا ۱.۷ درصد افزایش یافت. یونان با ۱.۴ درصد، بالاترین رشد را در مقایسه با سه ماهه قبل ثبت کرد، در حالی که اقتصاد لهستان با رقم ۲.۴ درصد با بیشترین کاهش مواجه شد.

رییس سازمان بورس اقدامات سال ۱۴۰۱ را تشریح کرد؛

حمایت از حقوق سهامداران مهم‌ترین تصمیم دولت است

رییس سازمان بورس و اوراق بهادار با اشاره به تصمیمات این سازمان برای بازگشت اعتماد به بازار سهام در سال ۱۴۰۱ گفت: مساله حمایت از حقوق سهامداران، مهم‌ترین موضوعی بود که در سال جاری در دولت و سازمان بورس به آن پرداخته شد و این موضوع در بخش‌های مختلف مورد پیگیری قرار گرفت.
«مجید عشقی» در گفت‌وگو با ایرنا به تصمیمات اتخاذ شده در سازمان بورس برای بهبود وضعیت معاملات بازار اشاره کرد و افزود: سازمان بورس طبق قانون و اساسنامه دارای برخی وظایف است که تلاش کرد تا در سال ۱۴۰۱ بر محور این وظایف حرکت کند.
حمایت از حقوق سهامداران؛ مهم‌ترین تصمیم سازمان بورس در سال ۱۴۰۱
وی اظهار داشت: مساله حمایت از حقوق سهامداران، مهم‌ترین موضوعی بود که در سال جاری و در حوزه بازار سرمایه به آن پرداخته شد و این موضوع در حوزه و جنبه‌های مختلف مورد پیگیری قرار گرفت.
عشقی نخستین اقدام انجام شده در این زمینه را به حوزه ناشران و شرکت‌های پذیرفته شده در بورس‌ها و کالاهای پذیرفته شده در بورس کالا ربط داد و گفت: همه تلاش خود را کردیم تا زمینه ایجاد یک بازار منصفانه و شفاف را فراهم کنیم که در این راستا اقدامات متعددی را به منظور اجرایی شدن این اتفاق در دستور کار قرار دادیم.
رییس سازمان بورس اعلام کرد: در بحث انتشار گزارش‌های شرکت‌ها، سعی کردیم شرکت‌ها را ملزم به افشای جزییاتی کنیم که برای بازار مهم بود.
آغاز فرآیند اصلاح دامنه نوسان از ابتدای سال ۱۴۰۱
وی تغییر تدریجی دامنه نوسان را دیگر اقدام سازمان بورس در سال جاری دانست و گفت: از ابتدای سال بحث فرآیند اصلاح دامنه نوسان در حوزه بازار سهام آغاز شد که به مراتب اثرات خوبی را در معاملات این بازار با خود به همراه داشت.
عشقی اظهار داشت: گزارش‌های تهیه شده نشان دهنده آن است که افزایش دامنه نوسان به نقد شوندگی بازار و کاهش صف‌های خرید و فروش کمک کرد که این فرآیند را با اصلاح طبقه‌بندی بازار ادامه خواهیم داد.
نمایش عمق مظنه قیمت‌ها، دیگر اقدام سازمان بورس در سال جاری
رییس سازمان بورس با بیان اینکه نمایش عمق مظنه قیمت‌ها از دیگر اقداماتی بود که این سازمان در سال جاری در دستور کار خود قرار داد، افزود: در ابتدای سال به منظور ایجاد شفافیت و انصاف در معاملات بازار پیگیر اجرای نمایش عمق مظنه قیمت‌ها بودیم.
وی اظهار داشت: برای اقشار مختلف معامله‌گران کارگزاری‌ها، دسترسی محدودی را ایجاد کرده بودیم اما معامله‌گران عادی که به صورت برخط معامله انجام می‌دادند قادر به مشاهده عمق مظنه قیمت‌ها نبودند که در این راستا پیگیر اجرای این موضوع بودیم.
رییس سازمان بورس با اشاره به اینکه عدم نمایش عمق مظنه قیمت‌ها در بازار تابویی بود که باعث نگرانی سهامداران در زمینه دستکاری بازار شد، گفت: در این بازار تصمیماتی را اتخاذ و به مرحله اجرا رساندیم؛ زیرا فراهم شدن امکان مشاهده سفارشات کمک‌کننده در بحث عدالت و انصاف در بازار خواهد بود.
تشکیل میز صنعت
وی با اعلام اینکه در طی یک سال گذشته سعی کردیم تا اقدام به تشکیل میز صنعت در صنایع مختلف کنیم، افزود: شرکت‌های بزرگ که در آن صنایع فعال بودند با دعوت در این جلسه‌ها ضمن بررسی مسایل و مشکلات صنایع، موانع موجود بر سر راه صنایع را مورد بررسی قرار دادند تا مشکلات با پیگیری مباحث از طریق وزارتخانه‌های مربوطه، هیات دولت و مجلس رفع شود و در ادامه به پیگیری اصلاح مقررات و قوانین مربوطه بپردازیم.
عشقی اظهار داشت: این موضوع جزو اقدامات مهمی بود که وقت زیادی را گرفت و تلاش کردیم تا میز صنعت را در صنایع مختلف مانند خودرو، بانک، دارو و پالایش برگزار کنیم که این اقدام نتایج خوبی را به همراه داشت و امیدوار به ادامه این روند هستیم.
به گفته رییس سازمان بورس، در ادامه این اقدام اداره‌ای به عنوان میز صنعت تشکیل شده که پیگیری دائم وضعیت صنایع جزو وظایف این اداره تلقی می‌شود.
وی اقدام دیگر سازمان بورس را انحصارزدایی از مجوزهای نهادهای مالی بازار سرمایه عنوان کرد و گفت: با وجود همه سخت گیری‌ها در ارائه مجوز و رعایت قوانین و مقررات اما در سال جاری مجوزهای خوبی در حوزه کارگزاری، شرکت‌های سبدگردان، صندوق‌های سرمایه‌گذاری، مشاور سرمایه گذاری ارائه شد تا بتوان خدمات بهتری را از طریق بازار سرمایه به مشتریان ارائه دهیم.
عشقی به تاکید سازمان بورس بر سرمایه‌گذاری غیرمستقیم و نیز راه‌اندازی صندوق‌های جدید سرمایه‌گذاری تاکید کرد و اظهار داشت: یکی از مشکلات موجود در بازار سرمایه ارائه پیشنهادات مختلف در بازار برای همه سلیقه‌ها بود.
رییس سازمان بورس ادامه داد: در ادامه چنین تصمیمی، طی یک سال گذشته برای نخستین بار اقدام به راه‌اندازی پنج نوع صندوق سرمایه‌گذاری جدید مانند صندوق‌های اهرم، صندوق تضمین اصل سرمایه، صندوق املاک و مستغلات، صندوق سرمایه‌گذاری بخشی و صندوق‌های سرمایه‌گذاری در اوراق دولتی کردیم.
وی با اشاره به اینکه این صندوق‌ها جزو صندوق‌هایی هستند که قادر به جذب افراد با ذائقه و ریسک‌های مختلف هستند، گفت: این صندوق‌ها می‌توانند از کم ریسک‌ترین ابزار تا پرریسک‌ترین ابزار را به سرمایه‌گذاران پیشنهاد دهند.
عشقی اظهار داشت: این صندوق‌ها برای سرمایه‌گذارانی در نظر گرفته شده است که از دانش و وقت کافی برای تحلیل کل بازار برخوردار نیستند، در این راستا درصدد هستیم اقدام به توسعه این صندوق‌ها تا سال آینده کنیم.
انتشار آمار و سابقه تخلفاتی مدیران بازار سرمایه
رییس سازمان بورس به دیگر اقدام انجام شده از سوی سازمان بورس در سال ۱۴۰۱ تاکید کرد و گفت: اقدام دیگر که در حوزه حقوقی انجام شد بحث دستورالعمل بند چ قانون احکام دائمی است که مربوط به انتشار آمار و سابقه تخلفاتی مدیران بازار سرمایه بود، این اقدام در ۱۳ سال گذشته با توجه به وجود قانون مربوطه اما به مرحله اجرا نرسید.

رئیس مرکز نظارت بر امنیت اطلاعات بازار سرمایه سازمان بورس:

نظارت امنیتی بر زیرساخت‌های بازار سرمایه، نقطه پایان ندارد

به گفته حامد سنجری، مرکز مکنا بنا بر رسالت خویش، افزون بر توجه به توسعه سیستم‌های فناوری اطلاعات، «حفظ امنیت» این سیستم‌ها را در مرکز توجه خود قرار داده است و در همین راستا و در جهت ارتقا فرهنگ امنیت اطلاعات در بازار سرمایه برگزاری دوره‌های آموزشی-امنیتی برای مدیران و نمایندگان امنیتی نهادهای مالی بازار سرمایه، ارسال پیام‌های امنیتی و انتشار بولتن آگاهی‌رسانی را به طور مستمر و منظم در دستورکار خود قرار داده است. حامد سنجری، رئیس مرکز نظارت بر امنیت اطلاعات بازار سرمایه (مکنا) سازمان بورس در گفت‌وگو با خبرنگار پایگاه خبری بازار سرمایه ایران (سنا) با بیان اینکه در بازار سرمایه شرکت‌های فعال در حوزه فناوری اطلاعات زیادی مشغول به فعالیت هستند، اظهار کرد: در ارتباط با حوزه دفاع سایبری در زیر ساخت‌های فناوری اطلاعات، ضعف‌هایی وجود دارد که این موضوع در هک و نفوذهایی که تا به حال در کشور رخ داده، خود را نشان داده است. او با اشاره به رسالت مرکز مکنا در بازار سرمایه در ارتباط با الزامات و ابلاغیه‌های فنی و امنیتی تصریح کرد: در این راستا، مرکز مکنا لازم است افزون بر توجه به توسعه سیستم‌های فناوری اطلاعات، بر موضوع مهم «حفظ امنیت» این سیستم‌ها، اقدامات لازم را داشته باشد. به بیانی دیگر، به موازات توسعه و پیشرفت سیستم‌های فناوری اطلاعات، امنیت آنها نیز بررسی و حفظ شود.
رئیس مرکز نظارت بر امنیت اطلاعات بازار سرمایه ادامه داد: در کشور ما، فرهنگ امنیتی در مبحث دفاع از سیستم‌ها با استانداردهای جهانی فاصله دارد؛ چرا که امنیت فناوری اطلاعات در کشورهای توسعه یافته، جزیی از پروسه تولید این سیستم‌های فناوری محور به‌شمار می‌رود. اما در کشور ما نخست یک سیستم یا زیرساختی راه‌اندازی می‌شود و سپس اقدامات و الزامات امنیتی لازم در ارتباط با آنها ابلاغ می‌شود.
این مقام مسئول در سازمان بورس گفت: برخی از اقدامات نفوذ سایبری که در دو ـ سه سال اخیر در کشور رخ داد، سبب اشاعه و تقویت فرهنگ امنیت در حوزه فناوری اطلاعات در کشور شد و ابلاغیه مراکز نظارتی کشور، همچون افتای ریاست جمهوری و پدافند غیرعامل در ارتقای این فرهنگ کمک شایانی داشته است.

رئیس اتاق مشترک بازرگانی ایران و ارمنستان:

اقتصاد ایران در مسیر توسعه قرار گرفته است

هرویک یاری‌جانیان گفت: اقتصاد ایران پس از تحمل مشکلات متعددمتأثر ازتحریم و شیوع کرونا و همچنین شوکی که جراحی اقتصادی به آن وارد کرده بود، آماده پوست‌اندازی و قرار گرفتن در مسیر توسعه است
به گزارش خبرگزاری مهر به نقل از اتاق بازرگانی مشترک ایران و ارمنستان، «هرویک یاری‌جانیان» روز پنجشنبه اظهار داشت: در حالی که تحریم‌های آمریکا و غرب، موانعی پیش روی اقتصاد ایران قرار داده بود، شوک حاصل از شیوع ویروس کرونا، آثار تحریم را تشدید کرد و موجب شد تا برنامه‌های توسعه‌ای ایران در حوزه اقتصاد تحقق نیابد.
وی با تاکید بر این مهم که نسخه اقتصاد مقاومتی و اندوخته رویارویی با چهار دهه تحریم، توسعه اقتصادی با شیب ملایم را ممکن ساخته بود، خاطرنشان کرد: بحران اقتصادی که شیوع ویروس کرونا بر جهان تحمیل کرد، ایران را مستثنی نکرد و در چنین شرایطی دولت سیزدهم در تنگنایی سخت اجرای جراحی اقتصادی قرار گرفت، در حالی که دولت‌های پیشین که با حجم کمتری از تحریم‌ها روبرو بودند و بحران کرونا را نیز تجربه نکرده بودند، می‌توانستند در شرایط بهتری جراحی اقتصادی را اجرایی کنند.
یاریجانیان با اشاره به اینکه شرایط اقتصاد کشور را به نقطه‌ای رسانده که جراحی اقتصادی اجتناب ناپذیر بود، تصریح کرد: آنچه مسلم است اجرای جراحی اقتصادی شرایطی را بر اقتصاد کشور تحمیل می‌کند که برای اصلاح زیرساخت‌های اقتصادی کشور باید به این شرایط تن داد. عضو هیأت نمایندگان اتاق بازرگانی تهران تاکید کرد: بی‌شک این شرایط ماندگار نبوده و پس از اصلاح ساختار اقتصاد کشور وارد دوره بازسازی و پس از آن رونق خواهد شد، مشروط بر اینکه دولت خود را موظف به اجرای سیاست‌های اقتصادی تکلیف شده در اسناد بالادستی نظام بداند.
وی با بیان اینکه یکی از مواردی که به دفعات بر آن تاکیدشده، خروج کامل دولت از اقتصاد و اجرای خصوصی‌سازی واقعی است، اظهار داشت: تجربه ناموفق بودن بنگاهداری دولتی مختص ایران نیست و به صفر رسیدن بنگاهداری دولت در قریب به اکثریت کشورها مبین درست بودن این سیاست است.

تحقق وعده ساماندهی انبارهای اموال تملیکی

یکسال پس از دستور رئیس‌جمهور درباره تعیین تکلیف انبارهای اموال تملیکی، فروش کالای متروکه استانی ۲۵۰۰ درصد و فروش کالای متروکه کشوری ۶۰۰ درصد رشد داشته است.
به گزارش خبرگزاری مهر به نقل از وزارت اقتصاد و دارایی، سازمان جمع آوری و فروش اموال تملیکی تا پیش از دولت سیزدهم یک سازمان غیر فعال و به تعبیری «متروکه» بود و آغاز روند تحولی این سازمان از سفر ۱۶ مهر سال گذشته رئیس جمهور به بوشهر آغاز شد.
در راستای بازدید رئیس جمهور از گمرکات و انبارهای استان بوشهر در مهرماه سال ۱۴۰۰ که به عنوان نقطه عطف عملکرد سازمان جمع آوری و فروش اموال تملیکی در ایفای وظایف محوله محسوب می‌شود، سه مطالبه مهم و حیاتی از جمله اصلاح قوانین و مقررات مربوط به اداره سازمان، اصلاح ساختار و تشکیلات سازمان و ساماندهی انبارها و تسریع در تعیین تکلیف اموال از سوی رئیس جمهور مورد تاکید قرار گرفت. پس از تاکید رئیس جمهور برای پایان بخشیدن به مسائل و مشکلات این سازمان، برنامه‌های عملیاتی وزارت امور اقتصادی و دارایی آغاز شد. سپس بازدید رئیس قوه قضائیه و وزیر اقتصاد از انبارهای سازمان اموال تملیکی در راستای هماهنگی بین نهادی انجام شد. اکنون، در جریان سفر دوم رئیس جمهور به این استان و بعد از گذشت بیش از یک سال، شاهد جهش عملکرد و اجرای برنامه‌های کاربردی تحت عنوان «سند تحولی» هستیم که برخی از این برنامه‌ها برای نخستین بار در طول تاریخ سازمان اموال تملیکی رقم خورده است. اقداماتی مانند امحای فنی خودروهای لوکس قاچاق آمریکایی، تعیین تکلیف و فروش یک هزار و ۶۲ خودرو وارداتی که از سال ۱۳۹۷ در گمرکات و بنادر سراسر کشور رسوب شده بود، اخذ کد بورس کالا و بورس انرژی و فروش کالا (پروپیلن سنگین) در بورس کالا برای اولین بار توسط این سازمان صورت گرفت. تعیین تکلیف بیش از ۲۶ هزار میلیارد تومان کالا به انحای مختلف در سال جاری با رشد ۲۹۷ درصدی در مقایسه با مدت مشابه سال قبل، رشد حدود ۵۰۰ درصدی فروش‌های سازمان در سال جاری درمقایسه با مدت مشابه سال قبل، رشد حدود ۹۰۰ درصدی اعاده کالاها به صاحبان کالاها در حوزه تولید و تأمین مواد اولیه واحدهای تولیدی امسال در مقایسه با مدت مشابه سال قبل از جمله این تحولات بوده است. یکی دیگر از اقدامات این سازمان واگذاری حدود ۱۰۰ میلیارد تومان کالا به دستگاه‌های حمایتی در راستای مسئولیت اجتماعی در ۱۱ ماه امسال بوده است. این آمار و ارقام نشان می‌دهد که تاکید و دستاوردهای دستور سال گذشته رئیس جمهور در خصوص اموال تملیکی استان بوشهر در سفر دوم آیت الله رئیسی به این استان اجرایی شد و بدین ترتیب، بی توجهی یک دهه‌ای به یکی از مهمترین بخش‌های اقتصاد کشور در یکسال و نیم گذشته جبران شد.

خبر

رئیس کمیسیون بازرگانان اتحادیه صادرکنندگان فرآورده‌های نفت مطرح کرد؛

افزایش رقابت بین تولیدکنندگان صنعت نفت با انتشار گواهی سپرده نفت

احمد صرامی گفت: با عرضه گواهی نفت در بورس انرژی تولیدکنندگان نفت و میعانات، سبد تولیدات خود را به منظور افزایش رقابت در راستای کشف قیمت‌های مناسب افزایش می‌دهند.
احمد صرامی، رئیس کمیسیون بازرگانان اتحادیه صادرکنندگان فرآورده‌های نفت در گفت‌وگو با خبرنگار پایگاه خبری بازار سرمایه ایران (سنا)، در خصوص مزایای انتشار گواهی سپرده نفت، اظهار کرد: موانع هرکالایی با ورود به بازارسرمایه به سبب شفافیت و قوانین این بازار بر طرف می‌شود و بنا به شرایط عرضه کالا تصمیماتی نیز در راستای بهرمندی سرمایه‌گذاران اتخاذ می‌شود.
او بیان کرد: عرضه گواهی سپرده‌های انواع نفت خام و میعانات گازی در بورس انرژی اقدام مناسب و قابل توجهی برای اشخاص حقوقی است که می‌خواهند در بحث نفت و میعانات اقداماتی را همچون بازارگردانی و بازارسازی و تامین خوراک انجام دهند.
رئیس کمیسیون بازرگانان اتحادیه صادرکنندگان فرآورده‌های نفت تصریح کرد: سرمایه‌گذاران بازار سرمایه از این اوراق می‌توانند به عنوان یک ابزار استاندارد در زمینه‌هایی همچون خرید و فروش نفت و سایر ضمانت‌ها بهره‌گیرند.
صرامی گفت: نفت به سبب آنکه در زمره مسائل استراتژیکی قرار می‌گیرد به همین خاطر از موقعیت سیاسی و اقتصادی خاصی برخوردار است در همین راستا باید گفت شرکت ملی نفت ایران و بورس انرژی به منظور ارتقاء شفافیت و رقابت می‌بایست نگاه چندجانبه‌ای را در حوزه عرضه گواهی سپرده نفت داشته باشند.
رئیس کمیسیون بازرگانان اتحادیه صادرکنندگان فرآورده‌های نفت در پایان بیان کرد: با عرضه انتشار گواهی نفت در بورس انرژی تولیدکنندگان نفت و میعانات سبد تولبدات خود را به منظور افزایش رقابت در راستای کشف قیمت‌های مناسب افزایش می‌دهند.

یک کارشناس بازار سرمایه تاکید کرد؛

ثبات اقتصادی، سوختی برای حرکت بازار سرمایه

ولید هلالات گفت: در حال حاضر فضای روانی کلی وجود دارد که بورس باید عقب‌ماندگی خود را جبران کند و همین موضوع پتانسیل ورود سرمایه‌ها به بازار را افزایش می‌دهد. در صورت بازگشت ثبات به شرایط اقتصادی، بازار سرمایه در سال آینده بهتر از بازارهای دیگر عمل خواهد کرد.
به گزارش خبرنگار پایگاه خبری بازار سرمایه ایران (سنا)، ولید هلالات، کارشناس ارشد بازار سرمایه در واکاوی صعود اخیر بورس و فشار عرضه‌ها در روزهای اخیر به بورسان گفت: بعد از تحولات آبان ماه و شروع رالی صعودی، شاخص از کانال ۱.۲ میلیون واحدی که محرک‌هایی همچون بهبود وضعیت بازارهای جهانی و افزایش نرخ دلار دلایل آن بودند، در سه مرحله به ابرکانال ۱.۸ میلیون واحدی رسید .
وی افزود: در حال حاضر بخشی از عرضه‌ها به دلیل ذخیره سود است و بخش دیگر آن به عدم مشخص بودن نرخ دلار برای صنایع برمی‌گردد که خطای تحلیلی و ریسک سرمایه‌گذاری را افزایش داده است و در مجموع به نظر می‌رسد بازار در یک نقطه منطقی قرار دارد.
ولید هلالات در ارزیابی گزارش‌های ماهانه شرکت‌ها خاطرنشان کرد: به صورت کلی صنعت پالایشی با حذف دلار ۲۸۵۰۰ تومانی می‌تواند تحولات خوبی را داشته باشد، در سیمانی‌ها، دارویی‌ها، زارعتی‌ها، دامپروری و قطعه‌سازها نیز گزارش‌های ماهانه، مثبت بوده است. در صنعت تایر نیز برخلاف گذشته شاهد افزایش نرخ‌های خوب در این صنعت هستیم که می‌تواند چشم‌انداز مناسبی برای این صنعت ترسیم کند. صنایع بزرگ فلزی و پتروشیمی نیز در فصل بهار طبق پیش‌بینی‌ها عملکرد ماهانه خوبی خواهند داشت.

تسلا به قولش وفا کرد

ایلان ماسک، مدیر اجرایی تسلا گفت که نسل بعدی خودروی کوچکی که این شرکت روی آن کار می‌کند، بیشتر در حالت خودران عمل می‌کند که او در سال ۲۰۲۰ قول داده بود.
به گزارش ایسنا و به نقل از رویترز، ایلان ماسک اظهار کرد که مسیر روشنی برای تحویل خودرویی وجود دارد که هزینه تولید آن نصف قیمت سدان مدل سه تسلاست اما هیچ جزئیاتی در مورد زمان‌بندی یا مدل‌ها ارائه نکرد.
ماسک در رویداد ۲۰۲۰ گفت که اطمینان دارد که تسلا یک خودروی الکتریکی کوچک ۲۵ هزار دلاری کاملاً خودران را در عرض سه سال تولید کند.

آمادگی ایران خودرو برای اجرای طرح بزرگ وزارت صمت در فروش خودرو

گروه صنعتی ایران خودرو در اطلاعیه ای بر همراهی با طرح بزرگ فروش خودرو توسط وزارت صمت تاکید کرد. در اطلاعیه ایران خودرو آمده است: با توجه به افزایش اخیر تیراژ تولید، طرح فروش فوق العاده ایران خودرو برای عرضه بیش تر به بازار بوده و منافاتی با همراهی این گروه صنعتی با طرح بزرگ وزارت صمت در پیش فروش محصولات ندارد. این اطلاعیه افزوده، گروه صنعتی ایران خودرو مصمم است تا علاوه بر انجام تعهدات پیشین به مشتریان در موعد مقرر و ایفای تعهدات معوق، نسبت به عرضه در روزهای پایانی سال اقدام کند و بر همین اساس طرح فروش فوق‌العاده را به اجرا گذاشته است. این در حالی است که گروه صنعتی ایران خودرو آمادگی کاملی برای همراهی در اجرای طرح بزرگ پیش فروش خودرو که توسط وزارت صمت برنامه ریزی شده دارد و تعداد محصولات برنامه ریزی شده در طرح پیش فروش توسط وزارت صمت را براساس برنامه تولید در دستور کار قرار خواهد داد.

شکسته شدن رکورد تولید محصولات داخلی ده سال اخیر گروه خودروسازی سایپا

معاون برنامه ریزی جامع تولید گروه خودروسازی سایپا گفت: گروه خودروسازی سایپا با تولید۴۵۳ هزار و ۴۳۷ دستگاه خودرو محصولات داخلی، در تاریخ ۱۱ اسفند، رکورد ده ساله اخیر خود را شکست. مسعود پروین با بیان مطلب فوق افزود: این تیراژ تولید، بالاترین رقم تولید محصولات داخلی از سال ۹۱ تا تاریخ مذکور عنوان شده است. در گذشته بالاترین رکورد متعلق به کل تولید داخلی سال ۱۳۹۶ و با تیراژ ۴۵۳ هزار و ۳۴۲ بوده است. او گفت: شرکت سایپا در ادامه روند افزایشی تولید توانسته در تاریخ ۲۰ بهمن ماه سال جاری با تولید۱۲۳ هزار و ۶۵ دستگاه خودرو از کل تولید سال گذشته عبور کند. این در حالی است که سایت‌های تولیدی، سایپادیزل، زامیاد، بن رو و پارس خودرو نیز از رکورد تولید سال گذشته عبور کرده بودند. معاون برنامه ریزی تولید گروه سایپا تصریح کرد: سایت بن رو علاوه بر شکستن رکورد تولید سال گذشته، در تاریخ ۲۶ بهمن ماه سال جاری با تولید چهل هزار و ۵۶ دستگاه خودرو، کل برنامه تولید سال جاری خود را محقق و از آن نیز عبور کرده است.

توسعه همکاری بهمن موتور و دانگ فنگ سوکون

دیگنیتی پرایم به عنوان نخستین SUV مونتاژی دارای ۵ ستاره کیفی، با خدمات پس از فروش خاص گروه بهمن، یکی از برترین انتخاب های بازار در سال جاری بوده است . در ادامه و پس از عرضه موفق مدل پرایم شرکت بهمن موتور دیگنیتی پرستیژ با موتور پر قدرت ۲ لیترتوربوشارژ با توان خروجی ۲۳۰ اسب بخار را به بازار معرفی نمود و حالا شرکت بهمن موتور با تجربه موفق تولید این برند، تصمیم به عرضه مدل سوم از این برند با نام "دیگنیتی دریم " را در دستور کار قرار داده است. به گفته اسماعیل نوروزی عضو هیات مدیره شرکت بهمن موتور "دیگنیتی دریم" یک خودری دو دیفرانسیل ۷ نفره با ابعادی بزرگ تر از مدل های قبلی است که مجهز به سطح بالاتری ازامکانات رفاهی و ایمنی از جمله سیستم های پیشرفته همیار راننده یا ADAS (Advanced driver-assistance systems)می باشد. مراحل اخذ استانداردهای این محصول در حال انجام است و طبق برنامه خودرو در سه ماهه دوم سال ۱۴۰۲ به بازار عرضه خواهد شد.

امضا تفاهم نامه به منظور تخصیص وام به صورت قرض الحسنه به پرسنل سایپا

مدیرعامل بانک قرض الحسنه مهر ایران به همراه اعضای هیات مدیره در نشستی با مدیرعامل گروه خودروسازی سایپا در خصوص انجام تعامل و افزایش همکاری های فی مابین به گفتگو نشست و تفاهم نامه همکاری بین شرکت سایپا و بانک قرض الحسنه مهر ایران به امضا رسید. محمدعلی تیموری، مدیرعامل گروه خودروسازی سایپا در این نشست ضمن تبریک فرارسیدن سال روز تاسیس شرکت سایپا گفت: مهمترین دارایی سازمان کارکنان و نیروی انسانی هستند و هر سازمانی برای بقا و رشد باید این ثروت را به خوبی نگه داری کند. او افزود: در یک سال اخیر تمام تمرکز سایپا برروی تولید و توسعه محصول بوده تا وضعیت محصولات از نظر کیفی به حدی برسد که مورد رضایت نسبی مردم قرار گیرد و کیفیت زمانی حاصل می شود که کارکنان رضایت کاری داشته باشند. مدیرعامل گروه خودروسازی سایپا تصریح کرد: امروز در نشستی که با مدیرعامل و اعضای هیات مدیره بانک قرض الحسنه مهر ایران داشتیم .

سخنگوی وزارت صمت مطرح کرد؛

قرعه کشی خودرو حذف شد

سخنگوی وزارت صنعت، معدن و تجارت گفت: طرح یکپارچه عرضه خودرو از شنبه (۲۰ اسفند) آغاز می شود و در گام نخست متقاضیان خرید خودروی داخلی تا سه‌شنبه ۲۳ اسفندماه فرصت دارند مبلغ ۱۰۰ میلیون تومان در حسابی مشخص مسدود کنند. به گزارش ایرنا از وزارت صنعت، «امید قالیباف» اظهار داشت: در گام نخست متقاضیان خرید خودروی داخلی از روز شنبه (۲۰ اسفند) تا سه شنبه (۲۳ اسفند) فرصت دارند حساب شخصی وکالتی به نام سازمان حمایت از تولیدکنندگان و مصرف کنندگان ایجاد و مبلغ ۱۰۰ میلیون تومان در آن مسدود کنند؛ همچنین متقاضیان نباید پلاک فعال به نام خود داشته باشند و طی ۴۸ ماه گذشته از ایران خودرو و سایپا خودرو نخریداری نکرده باشند.

وی با اشاره به اینکه در طرح یکپارچه عرضه خودرو قرعه کشی حذف شده است، تصریح کرد: پس از بررسی حساب های وکالتی متقاضیان، مرحله دوم از تاریخ ۲۶ تا ۲۸ اسفند ماه اجرا می شود که در این مرحله متقاضیان می توانند با مراجعه به سامانه www.esalecar.ir نسبت به ثبت نام خودروی مورد نظر اقدام کنند.

مشاور وزیر صمت خاطرنشان کرد: بلافاصله پس از پایان ثبت نام ابتدا اولویت بندی متقاضیان انجام می شود و سپس با توجه به برنامه تولید نسبت به زمان بندی خودروی درخواستی به متقاضی اقدام می شود که این مرحله حداکثر تا پایان فروردین طول خواهد کشید و در این مدت مبلغ مسدود شده باید در حساب خریدار باقی بماند. وی افزود: پس از این مرحله چنانچه زمان تحویل خودروی شخص بیشتر از سه ماه باشد، می تواند نسبت به رفع انسداد (با حفظ نوبت) اقدام نماید و سپس براساس فراخوان خودروساز منطبق با لیست انتظار هرمحصول در خصوص قطعی نمودن ثبت نام اقدام کنند. مشاور وزیر صمت اسامی بانک هایی که امکان ایجاد حساب وکالتی دارند را تا زمان انتشار خبر به این شرح اعلام کرد: رسالت، آینده، اقتصادنوین، ایران زمین، گردشگری، سینا، شهر، مهر ایران، کشاورزی، پست بانک، سرمایه، تجارت و ملت. قالیباف بیان کرد: این فهرست در حال تکمیل است و لیست نهایی روز شنبه در سامانه ذکر شده اعلام خواهد شد. سخنگوی وزارت صمت مرحله آخر طرح یکپارچه عرضه خودرو را تکمیل یا واریز وجه و دریافت خودرو ذکر کرد و گفت: خریداران خودرو توجه داشته باشند قیمت روزخودرو در زمان تحویل ، قیمت روز افزایش قیمت آن نیز تاثیر بسیاری داشت.

وی افزود: از سوی دیگر فرآیند قرعه کشی برای خودرو موجب می شد عده‌ای نتوانند محصول مورد نظر خود را تهیه کنند و باید بارها در سامانه برای خرید خودرو ثبت نام می کردند.

نماینده مردم قزوین در مجلس شورای اسلامی با بیان اینکه در طرح فروش یکپارچه خودرو به نوعی زمان مورد قرعه کشی قرار می گیرد، خاطرنشان کرد: افراد اعلامی مطابق دستورالعمل شورای رقابت خواهد بود و کسانی که صرفاً با هدف کسب درآمد قصد ثبت نام دارند باید خطر بالای این کار را در نظر بگیرند. قالیباف هدف از این طرح را عرضه گسترده و شفاف خودروهای داخلی با توجه به کسب موفقیت افزایش بیش از ۳۰ درصدی تولید خودرو در سال جاری و تثبیت جریان تولید و برنامه ریزی دقیقتر برای تولید خودرو در سال ۱۴۰۲ ذکر کرد و گفت؛ این طرح بر اساس الگوبرداری از نحوه فروش بسیاری از خودروسازان جهانی و به منظور شفاف سازی عرضه خودروسازان انجام می شود.

معرفی ماشین خوب

ام جی شوالیه ۵۵۰

کارخانه تولید کننده.... ام جی
کشور تولید کننده..... چین
کلاسه بدنه..... سدان
خدمات دهنده/ گارانتی..... مدیا موتور

معرفی ماشین

پروتون GEN۲ اتوماتیک

کارخانه تولید کننده.... پروتون
کشور تولید کننده..... مالزی
کلاسه بدنه..... سدان
خدمات دهنده/ گارانتی.....

انتخاب با خودتان

کیا کارنز

کارخانه تولید کننده.... کیا
کشور تولید کننده..... کره جنوبی
کلاسه بدنه..... سدان
خدمات دهنده/ گارانتی..... اطلس خودرو

عضو کمیسیون صنایع مجلس:

طرح فروش یکپارچه خودرو راهکاری مناسب برای کنترل بازار است

عضو کمیسیون صنایع و معادن مجلس شورای اسلامی گفت: طرح فروش یکپارچه خودرو با کمترین اشتباه، راهکار مناسبی برای کنترل بازار این محصول است.

«لطف الله سیاهکلی» در گفت و گو با ایرنا با اشاره به مناسب بودن طرح فروش یکپارچه خودرو، اظهار داشت: این طرح از راهکارهای پیشین، برای ساماندهی بازار خودرو بهتر است زیرا بورس به صورت مزایده خودرو را عرضه می کرد که در می توانند خودروی ثبت نامی را بر اساس ماه اعلام شده به قیمت روز نخست نام نویسی دریافت کنند که راهکار مناسبی برای کنترل بازار خودرو است.

سیاهکلی اظهار داشت: اگر طرح فروش یکپارچه خودرو به خوبی اجرا و همزمان واردات خودرو انجام شود، با در نظر گرفتن عرضه و تقاضا می توان به بهبود شرایط امیدوار بود. این نماینده مجلس شورای اسلامی با بیان اینکه طرح فروش یکپارچه خودرو نحوه عرضه خودرو را تعیین می کند، تاکید کرد: تقاضا نیز باید مورد توجه قرار بگیرد که با کمک واردات می توان در راستای تعادل در عرضه و تقاضا نیز گام برداشت. وی تصریح کرد: عرضه خودرو در بورس بر افزایشی شدن قیمت بازار خودرو تاثیر گذار بود زیرا این محصول به صورت مزایده ای عرضه می شد و هر فردی که قیمت بالاتری اعلام می کرد می توانست خودرو را خریداری کند. به گفته سیاهکلی، در طرح فروش یکپارچه خودرو شورای رقابت نرخ گذاری را انجام می دهد و خریدار با قیمت ثابت زمان ثبت نام به کالای خود دست پیدا می کند.

وی افزود: این طرح به لحاظ مالی ضرری را برای خودرو ساز نیز به همراه ندارد زیرا بخشی از قیمت خودرو از مشتری دریافت می شود که کارخانه نیز به جای دریافت وام از بانک ها می تواند از آن به عنوان سرمایه استفاده کند.

نمایشگاه

تویوتا کمری گرند

تویوتا کمری یکی از معروف‌ترین خودروهای خانوادگی در سطح جهان به حساب می‌آید که شنیدن نامش، حس اطمینان، آرامش، دوام و کیفیت را در ذهن تداعی می‌کند.

تیگارد X۳۵

تیگارد X۳۵ یا بایک X۳۵ کوچکترین کراس‌اوور بایک در حال حاضر است که به عنوان محصول جایگزین بایک X۲۵ شناخته می‌شود. برند تیگارد به صورت انحصاری برای سانیار موتور پارسیان و بازار ایران خلق شده است

دی اس ۵

هاچبک لوکس در سال ۱۳۹۴ به ایرانیان معرفی شد و واردات آن طی سال‌های ۲۰۱۵ تا ۲۰۱۸ صورت گرفت. پیش از تاسیس برند دی اس، دی اس ۵ تحت نام سیتروئن دی اس ۵ به تولید می‌رسید.

رکستون امپرور

رکستون فیس‌لیفت یک خودرو هفت‌نفره است و سه ردیف صندلی دارد. به نظر می‌رسد فضای پا و سر سرنشینان ردیف سوم رکستون برخلاف کیا سورنتو و هیوندای سانتافه برای افراد متوسط قامت کافی و رضایت‌بخش باشد

پیشخوان
Pishkhan.com

سند راهبردی اصلاح نظام بانکی به تصویب رسید

سند راهبردی اصلاح نظام بانکی با هدف هدایت نقدینگی به سمت فعالیت‌های مولد و اشتغال‌آفرین و افزایش دسترسی خانوارها و فعالان اقتصادی به تسهیلات و اعتبارت بانکی در ستاد هماهنگی اقتصادی دولت به تصویب رسید.

به گزارش حوزه دولت ایرنا، در جلسه سه‌شنبه شب ستاد هماهنگی اقتصادی دولت که به ریاست آیت‌الله سید ابراهیم رئیسی برگزار شد، سند راهبردی اصلاح نظام بانکی به تصویب رسید. در این سند که با مشارکت دستگاه‌های مختلف از جمله وزارت امور اقتصادی و دارایی و بانک مرکزی تدوین شده، افزایش دسترسی خانوارها و فعالان اقتصادی به تسهیلات و اعتبارات بانکی و هدایت نقدینگی به سمت فعالیت‌های مولد و اشتغال‌آفرین مورد توجه قرار گرفته است.

برندها

بانک کارآفرین غرفه برتر نهمین همایش بانکداری دیجیتال شد

در جریان برگزاری نهمین همایش و نمایشگاه بانکداری دیجیتال، غرفه بانک کارآفرین به‌عنوان غرفه برتر این نمایشگاه انتخاب شد.

به گزارش روابط عمومی بانک کارآفرین؛ نهمین همایش بانکداری الکترونیک و نظام‌های پرداخت با موضوع ارزش آفرینی دیجیتال، به همت پژوهشکده پولی و بانکی، روزهای ۱ و ۲ اسفند ۱۴۰۱ در مرکز همایش‌های بین‌المللی برج میلاد برگزار شد.در مراسم اختتامیه این همایش که شب گذشته و با حضور مدیران ارشد بانک مرکزی و نظام بانکی کشور برگزار شد، از بین ۳۰ غرفه شرکت کننده در این همایش، با رای و نظر بازدیدکنندگان غرفه‌ی بانک کارآفرین به عنوان یکی از غرفه های برتر در نهمین همایش بانکداری الکترونیک و نظام‌های پرداخت، انتخاب شد.

«بانکست» وبلاگ بانک ایران زمین

در نهمین همایش بانکداری الکترونیک و نظام‌های پرداخت از محصول جدید رسانه‌ای بانک ایران زمین، تحت عنوان وبلاگ «بانکست» رونمایی شد. به گزارش روابط عمومی؛ بانکست اولین وبلاگ بانکی کشور است که با هدف پاسخ به نیازهای مخاطبان شبکه پولی و بانکی کشور از سوی روابط عمومی بانک ایران زمین رونمایی شد. وبلاگ بانکست به آموزش خدمات بانکی، معرفی جدیدترین محصولات در حوزه بانکداری دیجیتال و موضوعات مطرح و ویژه در فضای پولی و بانکی کشور می‌پردازد و طبق استراتژی تعریف شده، سعی دارد بیشتر به آموزش و بررسی خدمات بانکی در کشور بپردازد. فرهاد اینالویی معاون فناوری اطلاعات بانک ایران زمین در این مراسم تاکید کرد: جای خالی یک وبلاگ تخصصی و مرجع در حوزه خدمات بانکداری دیجیتال در فضای وب فارسی دیده می‌شود .

تقدیر بانک مرکزی از ۱۰ رئیس شعبه بانک اقتصادنوین

همزمان با برگزاری سیزدهمین گردهمایی رؤسای موفق شعب بانک‌های کشور از ۱۰ رئیس شعبه بانک اقتصادنوین تقدیر شد. به گزارش روابط عمومی بانک اقتصادنوین، در این گردهمایی که با حضور محمد طالبی، دبیرکل بانک مرکزی جمهوری اسلامی ایران، فرشاد حیدری، رئیس موسسه عالی آموزش بانکداری، علیرضا بلگوری مدیرعامل بانک اقتصادنوین و جمعی از مدیران ارشد شبکه بانکی در محل سالن همایش‌های بانک مرکزی ج.ا.ا برگزار شد، از روسای شعب برتر نظام بانکی کشور تقدیر به عمل آمد. در این گردهمایی صفورا حسامی رئیس شعبه خبرنگار تهران، علیرضا جابری دشتستانی رئیس شعبه چهاردانگه تهران، محمد همایون‌فر رئیس شعبه صادقیه تهران، یوسف امینی رئیس شعبه امام خمینی اردبیل، محسن سهرابی رئیس شعبه گلپایگان، حسن عباسی رئیس شعبه امام بوشهر، معصومه حمزه‌ئی رئیس میدان مادر تهران، مجید نائیج‌نژاد رئیس شعبه سیدجمال‌الدین اسدآبادی، سید احسان هاشمی فومنی رئیس شعبه گلسار رشت و مهرداد هنرمند رئیس شعبه هنگام شمالی بانک اقتصادنوین مورد قدردانی قرار گرفتند.

سرپرست بانک توسعه صادرات ایران منصوب شد

محمد جعفر مزده عضو هیات مدیره بانک توسعه صادرات ایران به عنوان سرپرست این بانک معرفی شد. به گزارش روابط عمومی بانک توسعه صادرات ایران، مراسم تودیع و معارفه مدیرعامل و سرپرست این بانک با حضور سیدعباس حسینی معاون امور بانکی ، بیمه و شرکت های دولتی وزارت امور اقتصادی و دارایی برگزار و از خدمات آقای سیدعلی حسینی طی دوره فعالیت در این بانک تقدیر شد. در این مراسم معاون امور بانکی، بیمه و شرکت های دولتی وزارت امور اقتصادی و دارایی ضمن قدردانی از زحمات سید علی حسینی طی دوره مسوولیت خود در بانک توسعه صادرات ایران خواستار همکاری مدیران و اعضای هیات مدیره با سرپرست جدید این بانک شد. همچنین در این مراسم سیدعلی حسینی، عملکرد بانک طی مدت مسوولیتش را نتیجه تلاش ها و زحمات همکاران دانست و افزود: فرصت ها و مسوولیت ها الطاف الهی هستند و ارائه خدمت به فعالان اقتصادی یکی از این موارد برای من طی دوره حضورم در بانک توسعه صادرات بوده است.

تجلیل از ۳۷ رئیس شعبه موفق بانک سپه

در سیزدهمین گردهمایی روسای موفق شعب بانک های کشور، از ۳۷ شعبه موفق بانک سپه تجلیل شد.

در سیزدهمین گردهمایی روسای موفق شعب بانک های کشور که چهارم اسفند ماه ۱۴۰۱ با عنوان "مسئولیت‌های حقوقی رؤسای شعب" با حضور دکتر سید مهدی حسینی قائم مقام بانک سپه و جمعی از مدیران بانک مرکزی و سیستم بانکی کشور برگزار شد، از ۳۷ رئیس شعبه موفق بانک سپه تجلیل و قدردانی به عمل آمد.

به گزارش پایگاه اطلاع رسانی بانک سپه، این همایش همه ساله به همت موسسه عالی آموزش بانک مرکزی با هدف انتقال تجارب و مهارت‌های علمی روسای موفق شعب شبکه بانکی و به منظور قدردانی و تکریم از آنان به‌عنوان ارزشمندترین دارایی بانک ها برگزار می شود.

ارتقای دانش حرفه‌ای رؤسای موفق شعب، تقویت مهارت‌های مورد نیاز و بحث و تبادل‌نظر میان رؤسای شعب، از دیگر اهداف برگزاری سیزدهمین دوره گردهمایی می باشد.

پیشخوان
Pishkhan.com

«خوبرو» دبیر برتر هیئت رئیسه استانها شد

رئیس شعبه انزلی بیمه حافظ در مراسم سالروز تاسیس سندیکای بیمه گران ایران به عنوان یکی از دبیران برتر هیأت رئیسه استانها در سال ۱۴۰۱شد.

به گزارش روابط عمومی بیمه حافظ، حنانه خوبرو حق‌بیان، رئیس شعبه انزلی بیمه حافظ که در جایگاه دبیر سندیکای استان گیلان فعالیت می کند، روز گذشته در مراسم سالروز تاسیس سندیکای بیمه گران ایران در میان دبیران برتر قرار گرفت.

خوبرو که فعالیت بیمه ای خود را از سال ۹۱ در بیمه حافظ آغاز کرده است؛ اکنون بیش از ۱۰ سال است که به عنوان رئیس شعبه در بیمه حافظ فعالیت می کند و در این مدت فعالیت های خود را در صنعت بیمه گسترش داده و در سندیکای بیمه گران استان نیز فعالیت دارد.

اولین معاملات گواهی سپرده شمش طلا در بورس کالا انجام شد

معاملات گواهی سپرده شمش طلا در بورس کالای ایران از ساعت ۱۲ امروز (پس از ۳۰ دقیقه مرحله پیش گشایش) با ثبت قیمت ۳۰۶ هزار و ۵۶۹ تومان به ازای هر گواهی سپرده شمش طلا (یک دهم گرم) با عیار ۹۹۵ آغاز و در پایان، معامله ۱۶۸۴۴ گواهی سپرده ثبت شد.

به گزارش ایرنا از بورس کالا، نشست هماهنگی آغاز معاملات گواهی سپرده شمش طلا در بورس کالای ایران با حضور مدیران سازمان توسعه و نوسازی معادن و صنایع معدنی ایران(ایمیدرو) و شرکت گسترش معادن و صنایع معدنی طلای زرشوران برگزار و معاملات گواهی سپرده شمش طلا آغاز بکار کرد.

وجیه اله جعفری، معاون وزیر صمت و رییس هیات عامل ایمیدرو در این نشست ضمن تقدیر از تمامی دست اندرکاران راه اندازی معاملات گواهی سپرده شمش طلا گفت: با شروع بکار معاملات گواهی سپرده شمش طلا از روز جاری قطعا آثار بسیار خوبی را در سرمایه گذاری و هدایت نقدینگی به سمت تولید طلا شاهد خواهیم بود. وی افزود: در دو ساعت اولیه آغاز این معاملات بالغ بر ۱.۵ کیلوگرم طلا فروخته شد که معامله این حجم از طلا در روز نخست نشان می‌دهد ابزار مذکور قادر به جذب نقدینگی بالایی خواهد بود.

رئیس هیات عامل ایمیدرو گفت: معاملات گواهی سپرده شمش طلا، بازاری جذاب برای حفظ سرمایه های مردم و جذب سرمایه ها به سمت تولید است. جعفری افزود: این معاملات در ثبات نرخ ارز نیز کمک کننده خواهد بود و موضوع مهم، مشارکت مردم در این معاملات به دلیل امکان ورود سرمایه های خرد حتی به مقدار یک دهم گرم طلاست که می تواند بخش قابل توجهی از نقدینگی را به سمت بازار قانونمند طلا جذب کند. وی ضمن اشاره به همکاری موثر وزارت صمت و شخص وزیر صمت نسبت به راه اندازی این معاملات اظهار کرد: تاکنون در بازار فیزیکی بورس کالا ابعاد معامله شمش طلا یک کیلوگرم بود که این موضوع برای مصرف کنندگان طلا کاربرد داشت اما با راه اندازی گواهی سپرده شمش طلا می توان شاهد مشارکت بسیاری از مردم با اعداد و ارقام کوچک بود. خریدهای خرد ۰.۱ گرم که امروز صورت گرفت به معنای پشتیبانی از سرمایه های بسیاری از خانواده هاست. به گزارش کالاخبر ، در روز نخست معاملات گواهی سپرده شمش طلا در بورس کالا که از ساعت ۱۲ ظهر آغاز شد، ۱۶ هزار و ۸۴۴ گواهی تا پایان معاملات به ثبت رسید.

فراز و فرود نرخ ارز

محمد فرزین در میانه یک بحران ارزی عهده‌دار مسئولیت بانک مرکزی شد؛ بحرانی که در کنار عواملی همچون رشد نقدینگی و تورم، پیامدهای آتش زیر خاکستر فتنه اغتشاشات خیابانی هم رفته‌رفته دامنگیر حوزه اقتصاد می‌شد و ناکامان فتنه اغتشاشات اهداف بر زمین مانده در آشوب خیابانی را در میدان اقتصاد جستجو می‌کردند.

به گزارش ایرنا از بانک مرکزی، نوسان نرخ ارز که کلید آن از اردیبهشت ماه امسال خورده بود در دی ماه می‌رفت تا وارد مرحله جدیدی شود و در اوایل اسفند وارد کانال تاریخی ۶۰ هزار تومان هم شد، کارشناسان و رسانه‌ها عوامل و گمانه‌زنی‌های متفاوتی را برای تشدید نوسانات این بازار به ویژه در ماه‌های اخیر مطرح می‌کنند از رشد نقدینگی و تورم گرفته تا رشد پایه پولی و تلاش دولت برای جبران کسری بودجه از جمله عوامل منتقدان برای این بحران ارزی بیان می‌کردند .

در این بین برخی تحلیل‌ها نیز بیانگر تشدید جنگ ارزی میان ایران و امریکا است و این جنگ را ادامه طرح براندازی از طریق اغتشاشات خیابانی و با هدف فروپاشی اقتصاد ایران می‌دانند جنگی که تلاش می‌کند از طریق گروه‌های تلگرامی در فضای مجازی و رسانه‌های ماهواره‌ای و تحریک انتظارات تورمی و ایجاد تقاضای کاذب و شکل‌گیری قیمت‌های غیرواقعی اقتصاد ایران را فلج کند نرخ‌هایی که با واقعیت اقتصاد ایران و ارزش واقعی دلار هیچ انطباقی ندارد؛ اما چرا این جنگ ارزی شعله‌ور شد؟

مهم

تأکید بر مسئولیت پذیری، افزایش بهره وری و کارایی شعب بیمه میهن

در بازدید و دیدار مدیرعامل بیمه میهن و هیأت همراه با کارکنان و شبکه فروشِ شعب اراک و کرمانشاه، بر ضرورت بهبود عملکرد، مسئولیت پذیری، افزایش بهره وری و کارایی، بازاریابی و جذب پورتفوی متوازن در جهت رشد و تعالی این شرکت تأکید شد.

به گزارش روابط عمومی بیمه میهن؛ در جریان این دیدارها که محسن مقدم مدیر سرمایه انسانی و پشتیبانی و میثم مولایی مدیر امور شعب و نمایندگان مدیرعامل را همراهی می کردند، سیدهادی شیخ الاسلامی ضمن قدردانی از زحمات کارکنان و شبکه فروش این شعب، به تشریح و تحلیل وضعیت شرکت و اولویت های کاری و برنامه های عملیاتی سالِ پیش رو پرداخت.

مدیرعامل و نایب رئیس هیأت مدیره بیمه میهن سال آینده را حرکتی پُرشتاپ برای این شرکت توصیف کرد و با برشمردن برنامه های پیش رو و در دست اقدام از جمله افزایش سرمایه شرکت و تغییر مدل کسب و کار به مدل فناوارنه حداکثری، محوریت این برنامه ها را نویدبخش روزهای خوب و روشن برای مجموعه میهن دانست و بر تلاش مضاعف همکاران جهت تحقق اهداف، اجرای برنامه ها و اعتلای بیمه میهن تاکید کرد.

شیخ الاسلامی همچنین از تقویت شعب و گسترش و توانمندسازی شبکه فروش خبر داد و گفت بر اساس تصمیمات اتخاذ شده، شعب استان‌هایی که دارای اشتراکات و همجواری هستند با هدف ایجاد هم افزایی، انتقال تجارب، تبادل اطلاعات و توسعه منطقه ای به ۷ منطقه در سطح کشور تقسیم بندی می شوند تا در جهت هم اندیشی برای مسایل بیمه ای منطقه، ایجاد هماهنگی در اجرای سیاست ها و برنامه های شرکت، ایجاد وحدت رویه در اجرای قوانین و آئین نامه ها و ایجاد تعامل میان ستاد و مناطق و موضوعات مشترک، راه حل مناسب بیندیشند. وی افزود در همین زمینه از افراد با تجربه، با دانش، متعهد و سرشناس در مسائل بیمه ای و منطقه ای به عنوان مدیران مناطق انتخاب خواهند شد.

بر اساس این گزارش، در نشست مدیرعامل و هیأت همراه با مدیریت و کارکنان شعبه کرمانشاه از خدمات طالب امیری رئیس پیشین این شعبه قدردانی و سعید حاصلی به عنوان مدیر منطقه ۶ بیمه میهن شامل استان های کرمانشاه، کردستان، همدان، لرستان، ایلام و خوزستان و با حفظ سمت مدیر شعبه کرمانشاه منصوب و معرفی گردید.

چهره

بسته شدن تمامی حساب‌های غیرمجاز ۲۹۷ دستگاه اجرایی

وزارت اقتصاد و دارایی اعلام کرد: از ۶۵۷ دستگاه اجرایی که با وجود پیوستن به حساب واحد خزانه، نزد سایر بانک‌ها حساب فرعی دارند، ۲۹۷ دستگاه اجرایی نسبت به بستن تمام حساب‌های غیرمجاز خود اقدام کرده اند.

به گزارش ایرنا از وزارت اقتصاد و دارایی،از این تعداد دستگاه اجرایی ۲۶۳ دستگاه اجرایی متعهد به تعیین تکلیف حساب‌ها شده‌اند اما ۹۷ دستگاه اجرایی نیز تاکنون اقدامی در این زمینه انجام نداده‌اند.

تعداد شرکت‌های دولتی که به حساب واحد خزانه ملحق نشده‌اند، ۴۳ شرکت است.

تعداد ۶۵۷ دستگاه اجرایی از جمله دانشگاه‌ها و شرکت‌های دولتی با وجود پیوستن به حساب واحد خزانه، نزد سایر بانک‌ها حساب فرعی دارند که تعداد ۲۹۷ دستگاه اجرایی نسبت به بستن تمام حساب‌های غیرمجاز خود اقدام کرده‌اند و تعداد ۲۶۳ دستگاه اجرایی علاوه‌بر انسداد حساب‌های فرعی غیرمجاز خود، با توجه به عدم انسداد حساب‌ها از سوی بانک‌ها (به دلایل قانونی) متعهد به تعیین تکلیف حساب‌ها شده‌اند.

همچنین تعداد ۹۷ دستگاه اجرایی نیز با وجود پیگیری‌ها تاکنون اقدامی در این زمینه انجام نداده‌اند.

بیش از ۵۳ هزار میلیاردتومان به حساب سازندگان طرح نهضت ملی واریز شد

سرپرست بانک مسکن از پرداخت ۵۳ هزار و ۲۸۶ میلیاردتومان به حساب سازندگان طرح نهضت ملی مسکن خبر داد.

علی عسکری سرپرست بانک مسکن روند پرداخت تسهیلات طرح نهضت ملی مسکن را اعلام کرد و گفت: در حال حاضر طبق آخرین برآوردها ۸۸۲ هزار و ۲۹۴ نفر در طرح نهضت ملی مسکن نزد بانک مسکن افتتاح حساب کردند.

سرپرست بانک مسکن جمع واریزی به حساب سازندگان را از محل تسهیلات و آورده متقاضیان در مجموع ۵۳ هزار و ۲۸۶ میلیاردتومان برشمرد و افزود: تاکنون از محل تسهیلات ۳۳ هزار و ۵۸۲ میلیاردتومان و از محل آورده متقاضیان ۱۹ هزار و ۷۰۴ میلیاردتومان به حساب سازندگان طرح نهضت ملی مسکن پرداخت شده است.

عسکری توضیح داد: قراردادهای تسهیلاتی منعقد شده برای ۲۱۴ هزار و ۴۶۵ واحد به مبلغ ۷۲ هزار و ۹۸۴ میلیاردتومان پرداخت شده است.

بهره مندی از وام قرض الحسنه در حساب های وکالتی

در بانک قرض الحسنه رسالت با استفاده از حساب وکالتی، از وام قرض الحسنه بهره مند می شوید.

به گزارش روابط عمومی بانک قرض الحسنه رسالت، امکان وکالتی‌کردن حساب‌های بانک قرض الحسنه رسالت برای خرید خودروهای وارداتی سازمان حمایت از مصرف‌کنندگان و تولیدکنندگان وزارت صمت در سامانه پیشخوان مجازی رسالت به نشانی https://pwa.rqbank.ir فراهم شده است. مشتریان این بانک می توانند با ثبت نام در سامانه یکپارچه فروش خودروهای وارداتی از وام قرض الحسنه نیز برخوردار شوند. گفتنی است مرکزارتباط با اعضا و اطلاع رسانی با شماره ۴۷۴۷-۰۲۱ به صورت شبانه روزی آماده پاسخگویی به مشتریان است.

اعطای بیش از ۳۵۵ میلیارد ریال تسهیلات ازدواج و فرزندآوری در ۱۱ ماهه سال ۱۴۰۱

بانک خاورمیانه در ۱۱ ماهه سال ۱۴۰۱ برای عمل به بخشی از مسوولیت اجتماعی خویش با اختصاص یک شعبه ویژه برای تسهیلات ازدواج در مجموع دویست و بیست و نه میلیارد و یک صد میلیون ریال به متقاضیان این نوع تسهیلات اعطا کرد.

همچنین به عنوان تسهیلات فرزندآوری از تاریخ ۱۸ خرداد تا پایان بهمن سال ۱۴۰۱ مبلغ یکصدو بیست و شش میلیارد و هشتصد میلیون ریال به متقاضیان تسهیلات پرداخته شده است. این وام ها با هدف تسهیل ازدواج و فرزندآوری در جامعه به افراد واجد شرایط اعطا می‌شود.

پرداخت قبوض سازمانی در اپلیکیشن «ایوا»

مشتریان بانک ملی ایران می توانند قبوض دریافتی خود از نهادها و سازمان ها را بدون مراجعه به شعبه و تنها با استفاده از اپلیکیشن «ایوا» پرداخت کنند. به گزارش روابط عمومی بانک ملی ایران، اگر قبوضی را از نهادهایی مانند قوه قضاییه، اوقاف، سازمان بنادر و دریانوردی و... دریافت کرده و باید آن را پرداخت کنید، می توانید برای راحتی در پرداخت و بدون نیاز به مراجعه حضوری به شعب فقط به "اپلیکیشن ایوا" سر بزنید. در این اپلیکیشن به گزینه پرداخت سازمانی مراجعه و سازمان موردنظر را انتخاب کنید، شناسه قبض را به صورت دستی و یا با روش بارکدخوان دوربین گوشی خود وارد کنید، سپس گزینه استعلام را بزنید تا مشخصات قبض برای شما ظاهر شده و با تائید شما مرحله پرداخت آغاز شود. در پایان نیز باید فرایند پرداخت را کامل کنید. شایان ذکر است در نظرسنجی جشنواره برند محبوب مصرف‌کنندگان، به عنوان گسترده‌ترین نظرسنجی مردمی برگزار شده است.

بانک آینده را از استحکام مالی برخوردار نموده است

دارایی‌های ارزشمند و منحصر به فردی در مالکیت بانک آینده به عنوان پشتوانه بدهی‌ها وجود دارد که بر اساس ارزیابی‌های انجام شده پس از کسر بدهی‌های بانک، از فزونی بیش از ۱۵۰۰ هزار میلیارد ریال برخوردار است. دکتر مرادی رئیس هیئت مدیره و سرپرست بانک با تائید این مطلب گفت: بانک‌ها به طور عمده با سه نوع ناترازی دارایی- بدهی، درآمد- هزینه و ناترازی جریان وجوه نقد می‌توانند مواجه باشند؛ که در این بین، ناترازی دارایی و بدهی از مهمترین ناترازی‌های سیستم بانکی محسوب می‌شود. این ناترازی می‌تواند مشکلات عدیده‌ای برای هر بانکی ایجاد نماید. وی افزود: با توجه به وجود دارایی‌های ارزشمند در ترازنامه بانک آینده و فزونی ۱۵۰۰ هزار میلیارد ریال آنها نسبت به بدهی‌های بانک، خوشبختانه بانک آینده از این ناترازی مبرا بوده و با توجه به همین ظرفیت و پتانسیل در بانک آینده، فرآیند افزایش سرمایه از محل تجدید ارزیابی دارایی‌های ارزنده بانک مجدانه در حال پیگری و انجام است.

اقتصاد پویا
روزنامه اقتصادی، اجتماعی صبح ایران
سال شانزدهم ■ روزنامه اقتصادی , اجتماعی صبح ایران
■ صاحب امتیاز و مدیر مسئول: حسین کریمی
■ سردبیر: مونا ربیعیان
■ مدیر هنری: علی کریمی
■ تهران, میدان فاطمی, خیابان زرتشت
روبه روی بیمارستان مهر ,ساختمان ۱۰۱ , واحد ۳
■ چاپ : صمیم
■ تلفن : ۰۲۱-۸۶۱۲۶۱۷۸
■ موبایل: ۰۹۳۳۴۴۵۳۸۱۷
ایمیل : eghtesadpooya1@gmail.com
www.eghtesadepooya.ir

لحظه به لحظه با شما هستیم
جدیدترین اخبار، گزارش‌ها و تحلیل‌های ایران و جهان را در اقتصاد پویا دنبال کنید
www.eghtesadepooya.ir

خبر

عرضه میوه شب عید ۱۰ درصد زیر قیمت بازار

مدیرعامل سازمان مرکزی تعاون روستایی گفت: میوه شب عید ۱۰ درصد زیر قیمت بازار عرضه خواهد شد.

به گزارش ایسنا، مدیرعامل سازمان مرکزی تعاون روستایی اعلام کرد: میوه شب عید ۱۰ درصد زیر قیمت بازار عرضه خواهد شد و قیمت بازار هم در واقع، میانگین نرخ‌های موجود خواهد بود.

محمد علی نیکبخت گفت: تاکنون ۱۵ هزار تن سیب و پرتقال برای شب عید ذخیره شده است و امسال برخلاف سال های گذشته که قیمت واحدی برای میوه شب عید در کشور تعیین می‌شد امسال قیمت واحد در کل کشور نخواهیم داشت و جهاد کشاورزی هر استان قیمت را تعیین خواهد کرد.

مدیرعامل سازمان مرکزی تعاون روستایی در گفت‌وگو با صداوسیما گفت: بخش خصوصی ذخیره سازی را انجام داده و ضرر و زیان احتمالی از این عرضه به عهده بخش خصوصی خواهد بود.

وی گفت: هیچ کمبودی برای عرضه وجود ندارد و عرضه یک هفته قبل از شب عید شروع خواهد شد.

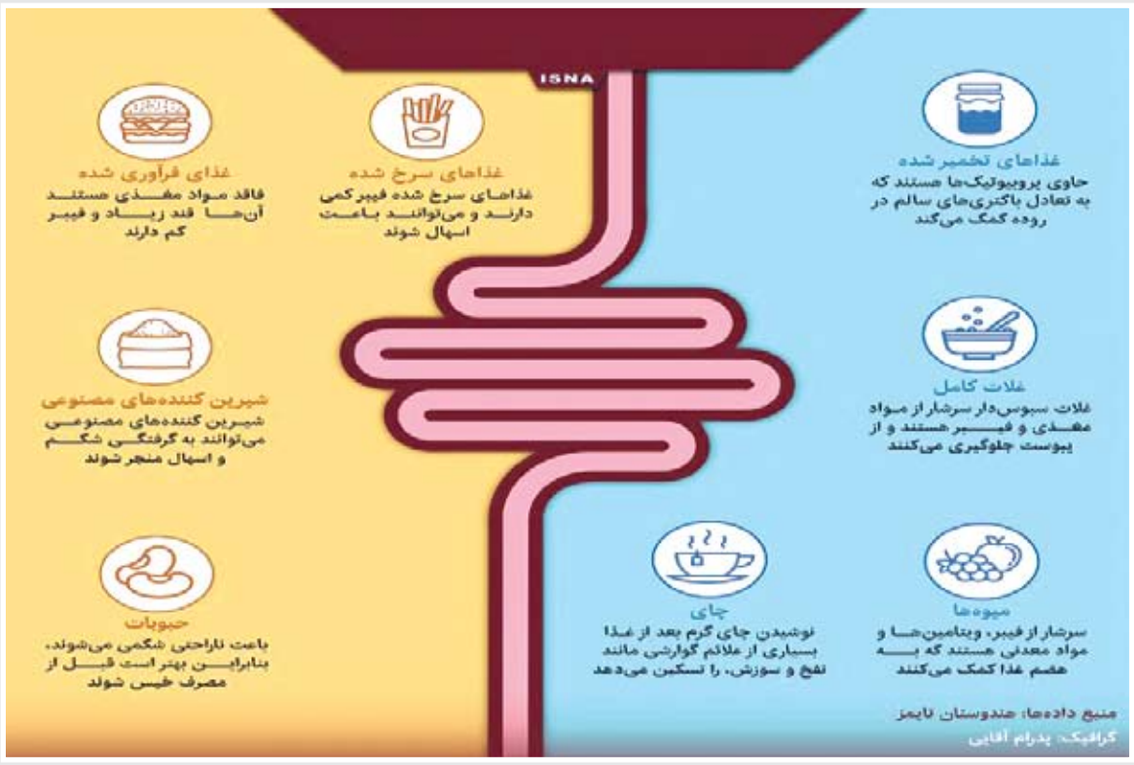

بهترین و بدترین غذاها برای گوارش

پنجره

معاون امور جنگل سازمان منابع طبیعی و آبخیزداری کشور:

ظرفیت تولید نهال در کشور به یک پنجم کاهش یافته است

معاون امور جنگل سازمان منابع طبیعی و آبخیزداری کشور گفت: ظرفیت تولید نهال در سطح نهالستان‌های کشور در چند سال اخیر به یک پنجم کاهش یافته است.

نقی شعبانیان در حاشیه طرح "کاشت یک میلیارد درخت" در خراسان شمالی به خبرنگار ایرنا اظهار کرد: در سال های ۶۸ تا ۷۳ در سطح نهالستان های کشور حدود یک میلیارد اصله نهال زیر کشت می رفت که از این تعداد ۷۵۰ میلیون اصله نهال موفق تولید می شد.

وی افزود: طبق آخرین آمارها ۱۸ میلیون اصله نهال در نهالستان های کشور تولید شده است.

شعبانیان گفت: متاسفانه در سال گذشته نهال جنگلی در سطح نهالستان ها به میزان اندکی تولید که این امر حتی باعث مخروبه شدن نهالستان ها نیز شده است.

معاون امور جنگل سازمان منابع طبیعی و آبخیزداری کشور یادآور شد: ۱۲۶ نهالستان کاشت نهال های جنگلی با ظرفیت ۲ هزار و ۸۶۱ هکتار در سطح کشور وجود دارد که بخشی از این فضاها تخریب شده اند که اینک باید در راستای کاشت طرح یک میلیارد درخت این نهالستان ها احیا شود.

وی افزود: در تولید نهال در نهالستان ها از ظرفیت صنایع، سازمان ها و مردم استفاده خواهیم کرد.

سرانه فضای جنگلی کشور هفت متر مربع است

شعبانیان گفت: اینک سرانه فضای جنگلی در سطح کشور بین ۶ تا هفت متر مربع است که طبق استاندارد باید این سرانه ۱۵ متر مربع باشد.

معاون امور جنگل سازمان منابع طبیعی و آبخیزداری کشور افزود: استاندارد جهانی سرانه فضای جنگلی نیز ۲۰ تا ۲۵ متر مربع است.

وی در خصوص ایجاد فضای سبز در عرصه هایی که در اختیار صنایع است، گفت: براساس قانون، صنایع باید ۲۵ درصد از عرصه ای که در اختیار دارند را به فضای سبز و جنگلکاری اختصاص دهند که حدود ۴۰ تا ۵۰ درصد رعایت شده است.

شعبانیان تصریح کرد: در سالجاری از ظرفیت صنایع برای ایجاد فضای سبز و جنگل کاری استفاده خواهیم کرد.

سالانه ۶ میلیون متر مکعب چوب وارد کشور می شود

معاون امور جنگل سازمان منابع طبیعی و آبخیزداری کشور گفت: سالانه ۶ میلیون متر مکعب چوب به صورت خام و کار شده وارد کشور می شود که از این میزان یک میلیون به صورت خام است.

شعبانیان افزود: سالانه پنج میلیون و ۵۰۰ هزار متر مکعب چوب خام در سطح کشور استفاده می شود اما با احتساب چوب های فرآوری شده و واردات به ۱۲ میلیون متر مکعب چوب مورد نیاز است.

وی گفت: در سال گذشته از نظر سطح و تعداد آتش سوزی در جنگل ها با کاهش ۶۵ درصد مواجه بوده ایم که خوشبختانه نمودار آتش سوزی سال های اخیر نزولی است.

معاون امور جنگل سازمان منابع طبیعی و آبخیزداری کشور افزود: علاوه بر تجهیز سازمان به امکانات و مانیتورینگ جنگل ها، فرهنگ مردم نیز در زمینه خاموش کردن آتش در سطح جنگل ها و حاشیه آن ارتقا یافته است. "نقی شعبانیان" معاون امور جنگل سازمان منابع طبیعی و آبخیزداری کشور در سفر یکروزه به خراسان شمالی ضمن دیدار با استاندار در آیین کاشت نهال در بجنورد نیز حضور یافت.

خبر

شناسنامه‌دار کردن باغ‌های کردستان بستری برای ساماندهی تولید

شناسنامه‌دار کردن باغ‌ها بستری برای ساماندهی تولید محصولات باغی و تسهیل صادرات آنها است که باغداران کردستانی هم در انتظار اجرایی شدن آن هستند.

به گزارش ایرنا، یک میلیون و ۲۱۷ هزار و ۳۸ هکتار از مساحت کردستان به اراضی کشاورزی اختصاص دارد که از این میزان ۵۲ هزار و ۶۷۰ هکتار آن را اراضی باغی تشکیل داده است. سالانه ۴۴۳ هزار تن محصول باغی در استان برداشت می‌شود که در تولید بسیاری از آنها دارای رتبه‌های برتر کشوری هستیم به گونه‌ای که با تولید ۱۵۰ هزار و ۱۷۵ تن محصول انگور مقام دوم تولید انگور دیم را در کشور داریم.

استان کردستان در تولید گردو هم با ۲۱ هزار و ۷۸۶ تن مقام دوم، در تولید «به» با ۶ هزار تن رتبه سوم، در تولید آلبالو با ۱۰ هزار و ۷۰۰ تن مقام سوم، در تولید گیلاس با ۱۰ هزار و ۸۰۰ تن مقام چهارم، در تولید هلو و شلیل با تولید ۶۶ هزار و ۹۰۰ تن رتبه هشتم را در بین استان های مختلف کشور به خود اختصاص داده است.

طرح شناسنامه‌دار کردن باغ‌ها از سال‌های گذشته مطرح بود ولی به دلایل متعددی هم چون نبود بستر مناسب اجرای آن همچنان در حد حرف و شعار باقی مانده بود که در دولت سیزدهم همتی برای اجرای این طرح شکل گرفته است.

یکی از شیوه‌های ترغیب بهره‌برداران بخش باغی برای مشارکت در این طرح این است که از این به بعد و با اجرای کامل این طرح ارائه همه خدمات از یارانه کود، سم و نهال تا تسهیلات بانکی منوط به ثبت نام در سامانه‌ای است که برای این مهم در نظر گرفته می شود.

هرچند قرار بود اول بهمن سال جاری به طور رسمی این طرح به اجرا درآید ولی هنوز هم به دلیل مشکلات مربوط به سامانه، این اتفاق نیافتاده است ولی گفته شده مسئولان مربوطه در وزارت جهاد کشاورزی در حال پیگیری رفع موانع پیش روی سامانه هستند.

یکی از ضعف هایی که در بخش تولید کشاورزی وجود دارد این است مشخص نیست محصول باغی که وارد بازار می شود متعلق به کدام منطقه است و چگونه تولید شده و در تولید آن چه میزان کود و سموم شیمیایی استفاده شده است.

برای رفع مشکل مذکور طرح شناسنامه محصولات باغی در دستور کار قرار گرفت تا با اجرای آن هر محصول باغی که برداشت و عرضه می شود مشخص شود توسط کدام کشاورز و در کدام نقطه از سرزمین و چگونه تولید شده است.

اجرای این طرح به سازمان نظام صنفی کشاورزی در استان ها سپرده شده است و در کردستان هم دست اندرکاران این سازمان در انتظار برطرف شدن مشکلات مربوط به سامانه مربوطه هستند تا در اسرع وقت اقدام به اطلاع رسانی به بهره برداران و ثبت اطلاعات آنها کنند.

دریچه

رییس موسسه تحقیقات ثبت و گواهی بذر و نهال خبرداد:

تحویل سالانه بیش از ۵۰۰ هزار تن بذر گواهی شده به کشاورزان

رییس موسسه تحقیقات ثبت و گواهی بذر و نهال گفت: سالانه بیش از ۵۰۰ هزار تن بذر گواهی شده، به کشاورزان تحویل می‌شود.

به گزارش روز چهارشنبه ایرنا از وزارت جهاد کشاورزی، «محمدحسین عصاره» با بیان اینکه خود اتکاترین نهاده کشاورزی بذر است و ما بذرهای گواهی شده را به لحاظ سلامت، تضمین می‌کنیم، افزود: میزان بذر وارداتی سالانه بین ۵ تا ۶ هزار تن است که کمتر از یک درصد بذرهای مورد نیاز کشور را شامل می شود.

رییس موسسه تحقیقات ثبت و گواهی بذر و نهال بر ضرورت حمایت از باغ‌های مادری تاکید کرد و اظهارداشت: زیرساخت ها برای تولید نهال‌های گواهی شده آماده شده است و در این زمینه برنامه‌ریزی مفصلی کرده‌ایم.

طراحی شبکه مویرگی برای تکثیر و تجاری‌سازی ارقام جدید

عصاره از طراحی شبکه مویرگی برای تکثیر و تجاری‌سازی ارقام جدید معرفی شده خبر داد و گفت: برای طراحی این شبکه، بخش خصوصی به ما کمک کرده است و اکنون نزدیک به ۳۵۰ شرکت در سطح کشور ایجاد شده‌اند که تخصص‌شان در زمینه فرآوری، تکثیر، تولید و توزیع بذر گواهی شده است.

وی افزود: وقتی رقم جدیدی معرفی می‌شود، چند سال طول می‌کشد که به تولید انبوه برسد.

دریچه

رییس انجمن تامین کنندگان فرآورده های خام دامی:

واردات گوشت از رومانی و استرالیا از هفته آینده

تهران - ایرنا - رییس انجمن تامین کنندگان فرآورده‌های خام دامی با بیان اینکه قیمت گوشت نزولی می‌شود گفت: طبق برنامه ریزی‌های انجام شده از ابتدای هفته آینده گوشت با کیفیت تازه از کشورهای رومانی و استرالیا در حجم مطلوب وارد کشور می‌شود.

به گزارش انجمن تامین کنندگان فرآورده‌های خام دامی، «فرهاد آگاهی» افزود: در پی توافقات انجام شده با وزارت جهاد کشاورزی، واردکنندگان با سابقه و خوشنام برای حل مشکل گرانی گوشت و کمک به تنظیم بازار، علاوه بر واردات گوشت از مبادی روسیه، قزاقستان و مغولستان، اقدام به واردات گوشت با کیفیت تازه از کشورهای رومانی و استرالیا به عنوان بزرگ ترین تولیدکنندگان گوشت گوسفندی کرده اند

رییس انجمن تامین کنندگان فرآورده های خام دامی اظهارداشت: تاکنون به رغم تمام مساعدت ها، رفع موانع و تسهیل فرآیندها توسط معاونت توسعه بازرگانی وزارت جهاد کشاورزی، تامین ارز برای واردات گوشت به کندی صورت می گیرد اما محموله های گوشت با کیفیت از طریق هواپیما و تریلی های مجهز یخچال دار به صورت متعدد و برنامه ریزی شده از ابتدای این هفته وارد کشور شده و به سرعت در بازار توزیع می شود.

وی در خصوص میزان واردات گوشت قرمز تصریح کرد: واردات گوشت قرمز تا سه ماه آینده و تا زمانی که قیمت این محصول به تعادل رسیده و منطقی شود ادامه خواهد داشت.

پیشخوان
Pishkhan.com