مردم سالاری

حاکمیت حق مردم است

دوشنبه ۲۲ اسفند ۱۴۰۱ - ۲۰ شعبان ۱۴۴۴ - ۱۳ مارس ۲۰۲۳ - سال بیست و دوم - شماره ۵۹۵۱ - ۱۲ صفحه - ۷۰۰۰ تومان

توافق ایران و آمریکا در موضوع زندانیان

صفحه ۳

میان تهران و واشنگتن پیام‌های زیادی منتقل کردم

صفحه ۳

علی‌اکبر صالحی با اشاره به توافق با عربستان:

می‌شد بدون واسطه به توافق برسیم و وام‌دار کسی نباشیم

صفحه ۳

پیشخوان Pishkhan.com

بازخوانی گفت‌وگوی «مردم سالاری» با آیت‌الله هاشمی رفسنجانی پیش از حمله به سفارت عربستان

روایت هاشمی‌رفسنجانی از روابط ایران و عربستان

صفحه ۲

مروری بر صد سال روابط ایران و عربستان

صلح مسلح

صفحه ۹

حکم اعدام «حبیب فرج‌الله چعب» در دیوان عالی کشور تایید شد

صفحه ۲

بلیت نوروزی با بیش از دو برابر افزایش قیمت فروش رفت

بازار سیاه بلیت فروشی توسط چارترها

صفحه ۱۰

معاون وزیر جهاد کشاورزی خبر داد

صدور مجوز جدید واردات ۲۵۰ هزار تن گوشت

صفحه ۵

معترضان اسرائیلی به خیابان آمدند

لشکرکشی مخالفان نتانیاهو

صفحه ۱۱

سرمقاله

درخت دوستی بنشان که کام دل به بار آرد

علی‌اکبر مختاری

در آخرین روزهای سال، انتشار خبر توافق بین ایران و عربستان برای برقراری روابط و وساطت چین همانند بمب خبری بازتاب گسترده‌ای در رسانه‌های داخلی و خارجی داشته است. در این دور از مذاکرات، ایران و عربستان توافق کردند تا دو ماه آینده روابط دیپلماتیک خود را از سرگرفته و سفارتخانه‌ها و نمایندگی‌ها را بازگشایی کنند. این پدیده شگفت انگیز در روابط بین‌الملل بدین سبب خبرساز شده که این بار یک کشور غیر اسلامی و شبه کمونیستی با مهارت تمام برای امنیت و حفظ منابع تامین انرژی خود تلاش می‌کند دو کشور اسلامی همسایه را در کنار یک میز گرد آورد و رابطه دوستی و مفاهمه بین آنان برقرار کند. از سوی دیگر شکل گیری اتحادهای جدید و روابط چندجانبه نوین بین کشورهای آسیایی و احتمال گسترش این روابط و تبدیل شدن به پیمان‌های نظامی - اقتصادی بدون دخالت غرب و نقش‌آفرینی چین در معادلات خاورمیانه، برخی کشورهای منطقه‌ای همسو با غرب را نگران کرده است ولی کاخ سفید اعلام کرده از مذاکرات فیمابین این دو کشور مطلع است و از هرگونه تلاش برای پایان دادن جنگ در یمن و کاهش تنش در خاورمیانه استقبال می‌کند.

در درون نیز شگفتی این رخداد بدین جهت است که شکل گیری چنین رخدادی در دولت سیزدهم و هنگامی که هژمونی اصولگرایان بر همه ارکان نظام تسری یافته و نیروهای تندرو اقتدارگرا مجددا به مراکز قدرت دست یافته‌اند جای تامل دارد. کسانی که در دولت روحانی با سازماندهی نیروهای آتش به اختیار از دیوار سفارت عربستان بالا رفتند و در جراید تیتر زدند که ننگ رابطه با آل سعود از دامان ایران اسلامی پاک شد، اکنون با استقبال از این رخداد، توافق ایران و عربستان را ضربه کاری به آمریکا و رژیم صهیونیستی می‌دانند. مهمتر اینکه جامعه و جهانیان این گروه را چندان اهل مذاکره و گفت‌وگو نمی‌داند و سیاست خارجی انزوا، منطق تهدید و تکیه بر توان نظامی، ابزار مواجهه با دیگران و برخی دولت‌های حاشیه خلیج فارس است. اکنون چه فشار اقتصادی و چه مقابله با غرب یا هر علتی دیگر موجب شده تن به گفت‌وگو داده‌اند باید به فال نیک گرفت. به هر جهت توافق و مذاکره بر هر روش خشونت آمیزی دیگری ارجحیت دارد و نخبگان و مردم در هر دو طرف از توافق و دوستی دولت‌های همسایه با یکدیگر استقبال می‌کنند.

نکته دیگر در این توافق همگرایی طرفین و تاکید بر این جمله طلایی در سیاست خارجی است که می‌گوید: در سیاست خارجی دوست و دشمن دائمی وجود ندارد و باب گفتگو و توافق برای همیشه باز است.

در این راستا چنانچه حاکمان در سیاست خارجی حداقل تغییر تاکتیک دهند و از اندیشه اقتدارگرایی و نظامی به سوی توسعه اقتصادی و گفتگو و ارتباط بیشتر با دیگران روی آورند قطعا در کوتاه مدت اثر این تغییر را در اقتصاد و افزایش اعتماد جامعه خواهند دید و مردم ایران از روند پیش‌رو که افقی جز فقر و فلاکت و تباهی ندارد تغییر مسیر خواهند داد.

ملت‌ها اهل دوستی و گفت‌وگو و ارتباط با دیگر جوامع هستند. جنگ و فقر و فلاکت را دولت‌ها می‌آفرینند. رها شدن از تعصب و دشمن انگاری همگان و ایجاد مفاهمه با دیگران نیاز ضروری و اساسی ایران امروز است. به قول حضرت حافظ: درخت دوستی بنشان که کام دل به بار آرد، نهال دشمنی بر کن که رنج بی‌شمار آرد.

دوهزارمین مدرسه بنیاد برکت به بهره‌برداری رسید

مدارسی برای دختران ایران

با افتتاح بزرگترین مجتمع آموزشی کشور در ساری و ۴۹ مدرسه دیگر در کشور، تعداد مدارس برکت احداث شده توسط ستاد اجرایی فرمان امام(ره) به عدد ۲۰۰۰ رسید.

بزرگ‌ترین مجتمع آموزشی بنیاد برکت، ستاد اجرایی فرمان حضرت امام(ره) برای دختران ایران ساخته شده است. بنیاد برکت به‌عنوان نهادی خدمتگزار، براساس منویات رهبر معظم انقلاب و سیاست‌های ابلاغی از سوی ستاد اجرایی فرمان امام و به‌منظور توسعه فضاهای آموزشی و توزیع عادلانه امکانات تحصیلی در مناطق محروم و کم‌برخوردار سراسر کشور، اقدام به راه‌اندازی نهضت مدرسه‌سازی در این مناطق کرده و ساخت مدرسه یکی از بنیادی‌ترین و ماندگارترین اقدامات این بنیاد است. بنیاد برکت، مجتمع آموزشی حیات طیبه برکت سردار شهید حاج قاسم سلیمانی را به عنوان دوهزارمین مدرسه برکت و بزرگ‌ترین مدرسه ساخته شده تا به امروز توسط این بنیاد، برای دختران ایران در روستای سنگریزه ساری به بهره‌برداری رسانده است.

سرپرست ستاد اجرایی فرمان امام(ره) در این مراسم گفت: امروز دعوتیم به جشن تحقق یک آرزوی بزرگ و شکرانه به ثمر نشستن یک نهضت ملی، یعنی افتتاح دوهزارمین مدرسه برکت در کشور

عارف نوروزی با اشاره به سابقه ورود بنیاد برکت به نهضت مدرسه‌سازی گفت: در سال‌های اخیر با دستور رهبر معظم انقلاب، نهضت ساخت مدرسه توسط ستاد اجرایی فرمان امام(ره) در مناطق محروم و روستایی کشور کلید خورد. وی افزود: در سال اول ۲۳ مدرسه احداث شد، امروز دوهزارمین مدرسه برکت با نام قهرمان ملی ایران حاج قاسم سلیمانی افتتاح شد و این یعنی به طور میانگین ۱۵۰ مدرسه در سال توسط برکت احداث شده که این رقم در سال‌های اخیر به ۲۲۰ مدرسه در سال رسیده است.

سرپرست ستاد اجرایی فرمان امام(ره) ادامه داد: با ساخت این دو هزار مدرسه، ۱۰ هزار و ۲۵۰ کلاس درس در کشور ایجاد شد که برای ساخت این مدارس ۴ هزار و ۳۴۷ میلیارد تومان توسط ستاد و شرکا هزینه شده است. نوروزی خاطرنشان کرد: در مجموعه بنیاد ۱۵ خرداد هم از ابتدای فعالیت تاکنون ۲ هزار و ۲۸ مدرسه احداث شده که با لحاظ کردن این آمار، مدارس ساخته شده توسط زیرمجموعه‌های ستاد اجرایی فرمان امام(ره) به ۴ هزار و ۲۸ مدرسه رسیده است. وی تاکید کرد: اغلب مدارس ساخته شده توسط ستاد اجرایی در مناطق محروم و روستایی ساخته شده‌اند، اما دلیل ورود بنیاد برکت به این پروژه که در شهر ساری احداث شده، نیمه‌کاره ماندن چندین‌ساله ساخت این مدرسه و درخواست کمک از برکت برای تکمیل آن بود.

نوروزی با اشاره به مجتمع افتتاح شده گفت: این مدرسه ۲۴ کلاسه در زمینی به وسعت ۱۰ هزار متر بنا شده و نمونه یک مدرسه سبز و الگویی برای «مدارس آینده» و مطابق با اصول محیط زیست است و با سرمایه‌گذاری ۱۲۰ میلیارد تومانی احداث شده است. وی ادامه داد: امروز همزمان با این مدرسه، ۵۰ باب مدرسه با ۲۵۱ کلاس درس هم در ۹ استان (مازندران، خوزستان، سیستان و بلوچستان، هرمزگان، اردبیل، گیلان، قزوین، لرستان و فارس) با مشارکت ۳۲ میلیارد تومانی بنیاد برکت افتتاح می‌شود. سرپرست ستاد اجرایی فرمان امام(ره) در خاتمه افزود: ساخت ۷۰۰ مدرسه دیگر نیز در دستور کار بنیاد برکت قرار دارد، همچنین علاوه بر موارد فوق، مشارکت با آموزش و پرورش برای جایگزینی ۱۰۰۰ باب مدرسه کانکسی با مدارس استاندارد در حال انجام است.

استاندار مازندران نیز در این آیین گفت: مدرسه حیات طیبه برکت سردار سلیمانی در کشور نمونه ندارد، خرسندیم که امروز پس از چندسال وقفه، با کمک بنیاد برکت شاهد افتتاح این مدرسه هستیم. سیدمحمود حسینی‌پور افزود: این مجموعه آموزشی دولتی پایه تحصیلی ابتدایی تا دبیرستان را تحت پوشش قرار می‌دهد و ۲۴ کلاس درس و تمام امکانات لازم استاندارد را دارد. حسینی‌پور همچنین خاطرنشان کرد: افتتاح این مجتمع آموزشی در یک منطقه محروم با این امکانات کار باعظمت، بابرکت و ماندگاری است و از این بابت از زحمات شبانه‌روزی دکتر نوروزی و همکاران‌شان در ستاد اجرایی فرمان امام(ره) و بنیاد برکت سپاسگزاریم.

مدیرعامل بنیاد برکت نیز در این مراسم گفت: مدرسه حیات طیبه برکت سردار سلیمانی در ساری بزرگترین مجتمع آموزشی و پروژه نمونه و فاخری است که در آن تمام امکانات در تمامی مقطع تحصیلی در نظر گرفته شده است. محمد ترکمانه با اشاره به تاریخچه‌ای از فعالیت ۱۵ساله این بنیاد، اظهار کرد: اولین تفاهمنامه بنیاد برکت با اداره تجهیزات و نوسازی مدارس در سال ۱۳۸۷ منعقد شد و یک سال بعد اولین مدرسه در استان البرز افتتاح شد و تاکنون نیز ادامه دارد. وی افزود: امروز شاهد افتتاح دوهزارمین مدرسه از ۲ هزار و ۷۰۰ مدرسه طبق تفاهمنامه هستیم که در این مدارس ۲۵۰ هزار دانش‌آموز تحصیل می‌کنند و به نوعی از عدالت آموزشی برخوردار شدند. وی همچنین اذعان داشت: بنیاد برکت در بحث ساخت مراکز بهداشتی درمانی، ساخت پل، آبرسانی، ساخت مساجد و حسینیه، ساخت مسکن محرومین و غیره مشارکت دارد و تا به امروز ۵۳ هزار پروژه عمرانی را به سرانجام رسانده است.

معاون وزیر آموزش و پرورش و رئیس سازمان نوسازی مدارس نیز در این مراسم گفت: در سند تحول به مدارس چند ساحتی یا حیات طیبه اشاره شده که ما امروز شاهد افتتاح یکی از بزرگترین و مجهزترین آنها هستیم که با کمک ستاد اجرایی فرمان امام(ره) تکمیل و در خدمت مردم قرار گرفت.

حمیدرضا خان‌محمدی با بیان اینکه تقدیم ۳۶ هزار شهید دانش آموز و ۵ هزار شهید معلم نشان از تاثیر تربیت آموزشی دارد، اظهار کرد: امروز به برکت پشتکار و ظرفیت ستاد اجرایی فرمان امام(ره) و مدیریت جهادی دکتر نوروزی شاهد افتتاح دوهزارمین مدرسه برکت در کشور هستیم که اغلب این مدارس در مناطق روستایی و کم‌برخوردار احداث شده است.

وی با اشاره به اینکه یکی از دغدغه‌های مقام معظم رهبری بحث سند تحول است، افزود: در سند تحول به مدارس چندساحتی یا حیات طیبه اشاره شده که ما امروز شاهد افتتاح یک مورد از آن هستیم و اعتقاد داریم که مدرسه کانون تربیت و پیشرفت محله است.

گفتنی است سرپرست ستاد اجرایی فرمان امام(ره) در جریان سفر یک روزه خود به استان مازندران ابتدا در جلسه شورای اداری استانداری مازندران شرکت کرد. دیدار با آیت‌الله محمدی لایینی نماینده ولی‌فقیه در استان، بازدید از چند پروژه و همچنین اهدای بسته‌های لبخندمادری به چندخانواده دارای سه فرزند به بالا و اهدای جوایزی به گروه‌های جهادی فعال در مناطق محروم استان و همکار بنیاد احسان، از دیگر بخش‌های این سفر یک روزه بود.

خبر

سخنگوی کمیسیون انرژی مجلس خبر داد

تشکیل کمیته‌ای برای بازنگری در تعیین پلکان و تعرفه‌گذاری گاز

سخنگوی کمیسیون انرژی مجلس شورای اسلامی از تشکیل کمیته‌ای بین کمیسیون انرژی و وزارت نفت برای بازنگری در تعریف پلکان و تعرفه‌گذاری پلکانی گاز به منظور تحقق اهداف قانون گذار خبر داد. مالک شریعتی نیاسر در گفت‌وگو با ایسنا در تشریح جلسه دیروز کمیسیون انرژی مجلس با بیان اینکه در این جلسه از شرکت ملی گاز بابت زحماتی که در زمستان سال جاری- که سرمای بی سابقه‌ای داشت- کشیدند، قدردانی شد، بیان کرد: جلسه دیروز کمیسیون انرژی طبق دستور رئیس مجلس به بررسی برخی مغایرت‌ها در اجرای قانون و تعیین تعرفه‌های قبوض گاز خانگی در مناطق مختلف کشور اختصاص داشت. وی در ادامه اظهار کرد: همچنین در این نشست درباره اجرای قانون جدید مجلس در تعرفه‌گذاری گاز چند نکته تاکید شد؛ اول اینکه این قانون با تاخیر اجرا شد و بعد ۹ ماه در فصل سرد سال اجرای آن شروع شد که زمان مناسبی برای تغییرات نبود چون مردم نمی‌توانستند خودشان را تطبیق دهند.

نماینده مردم تهران در مجلس شورای اسلامی، تصریح کرد: نکته دوم مربوط به تکلیف قانونی در تعریف مصارف زیرالگوی مصرف بود که نباید برای آنها تغییری رخ می‌داد. وزارت نفت و شرکت ملی گاز حدود ۶۴ درصد میزان مصرف را به عنوان الگو در نظر گرفته بود که به نظر ما این سطح الگوی مصرف کاملی نیست. وی در ادامه تاکید کرد: نکته بعدی این است که تعرفه‌ها باید در پله‌های مختلف به صورت افزایشی - پلکانی اعمال شود. هر پله نسبت به پله قبلی با افزایش تعرفه مواجه می‌شد. اینجا مقداری عدم توازن در تعرفه گذاری پلکان‌ها را شاهد بودیم. به طوری که درصد افزایش در میانه مسیر بسیار شدید بود اما در انتهای پله‌ها حتی کاهشی می‌شد. به طوری که از پله ۱۱ به ۱۲ درصد افزایش به نسبت پله ۱۰ به ۱۱ کاهشی شده بود که باید این رویه اصلاح شود.

وی افزود: نکته بعدی این بود که خود ۱۲ پله را نیز تغییر داده بودند که مقایسه را برای مصرف کننده نهایی دچار اشکال می‌کرد. نکته بعدی این بود که اصلاح اقلیم‌ها و برخی مناطقی که در یک اقلیم در ظاهر گرم واقع شده‌اند اما در اصل آن منطقه کوچک شرایط آب و هوایی متفاوتی دارد. از سوی دیگر زمان قرائت شمارشگرها باید متناسب با اقلیم‌ها باشد. مثلا فصل سرد سال در برخی از اقلیم‌ها از اواخر شهریور آغاز و در برخی مناطق دیگر دیرتر شروع می‌شود. این زمان‌ها باید تطبیق داده شود تا کم ترین اجحاف در حق مردم صورت گیرد. سخنگوی کمیسیون انرژی مجلس خاطرنشان کرد: در این نشست تاکید شد آنچه که اجرا شده آئین نامه مصوب هیات وزیران بوده و مجلس در تعیین تعرفه‌ها و پلکان‌ها نقشی نداشته و ما فقط سیاست گذاری انجام دادیم. شریعتی گفت: تاکید مجلس بر این است که پرمصرف‌ها باید غیریارانه‌ای تعرفه بپردازند و کم مصرف‌ها یارانه بگیرند و افرادی که تحت پوشش نهادهای حمایتی هستند برای آنها رایگان باشد. تعیین پله‌ها و میزان تعرفه‌ها کاملا اختیار هیات دولت است اما امیدواریم این نکات را برای سال ۱۴۰۲ مدنظر قرار دهند و هم قانون درست اجرا شود و هم به طبقات پایین فشار وارد نشود.

وی در پایان گفت: بنا شد یک کمیته مشترک بین کمیسیون انرژی و وزارت نفت تشکیل شود تا هم در تعیین پله‌های مصرف و هم در تعرفه‌ها بازنگری شود تا نیت قانون گذار کاملا محقق شود.

اینستاگرام روزنامه مردم‌سالاری
mardomsalari_ir

اخبار کوتاه

آغاز بررسی برنامه هفتم توسعه در دولت

بررسی سند برنامه هفتم توسعه با پیشنهاد سازمان برنامه و بودجه از دیروز در دولت کلید خورد. به گزارش ایرنا، مجلس شورای اسلامی پانزدهم اسفند با پیشنهاد دولت، قانون برنامه ششم توسعه را تا زمان تصویب برنامه هفتم، حداکثر برای ۶ ماه تمدید کرد تا دولت مهلت کافی برای تدوین برنامه هفتم را داشته باشد.

وزیر فرهنگ و ارشاد اسلامی:
میزان آزادی بیان در کشور ما با جاهای دیگر قابل مقایسه نیست

وزیر فرهنگ و ارشاد اسلامی گفت: توصیه همه ما این است که چهره‌های فرهنگی، هنری و رسانه‌های کشور نقش خودشان را پاس بدارند و در شرایط مهمی که در کشور پدید می‌آید و دشمنان می‌خواهند از آن سوءاستفاده کنند، کاری نشود که به ضرر مردم کشورمان شود. محمدمهدی اسماعیلی در گفتگو با خبرنگار ایلنا، در خصوص این که دادستانی تهران نسبت به انتشار اخبار مسمویت دانش‌آموزان علیه سه رسانه کشور و برخی از هنرمندان اعلام جرم کرده است و اینکه پیگیری وزارت ارشاد در این خصوص چه بوده است، گفت: ما در وزارت فرهنگ و ارشاد اسلامی حسب وظایف قانونی که داریم، عمل میکنیم و در این خصوص، دوستان هیأت نظارت بر مطبوعات که یک هیأت فراقوه‌ای است تذکراتی داشتند و احتمالا برحسب تشخیصی که دستگاه قضایی داده در این مورد ورود پیدا کرده است.

وی افزود: به هرحال توصیه همه ما این است که چهره‌های فرهنگی، هنری و رسانه‌های کشور نقش خودشان را پاس بدارند و در شرایط مهمی که در کشور پدید می‌آید و دشمنان می‌خواهند از آن سوءاستفاده کنند، کاری نشود که به ضرر مردم کشورمان شود. ان‌شاالله همه بتوانند در آستانه سال جدید با اتحاد، وحدت و یکدلی مسائل مهم کشور را حل کنند. اسماعیلی گفت: هرکاری باید طبق قانون انجام شود و ما هم طبق قانون با این بحث‌ها برخورد می‌کنیم. میزان آزادی‌بیان و فضایی که در کشور وجود دارد، قابل‌مقایسه با جاهای دیگر نیست. ممکن است کسی هم خطایی کند و طبق قانون برخورد شود. بنابراین ما در وزارت فرهنگ طرفدار جدی اجرای کامل قانون هستیم.

راه‌اندازی مرکز فرماندهی و کنترل ولایت نیروی پدافند هوایی

معاون هماهنگ کننده نیروی پدافند هوایی از آغاز تمرین تخصصی دیده‌بانی نیروی پدافند هوایی با رمز یا بصیر خبر داد. به گزارش ایسنا به نقل از روابط عمومی ارتش، امیر سرتیپ دوم محمد یوسفی خوش‌قلب معاون هماهنگ کننده و رئیس ستاد نیروی پدافند هوایی ارتش با حضور در مرکز فرماندهی و کنترل ولایت نیروی پدافند هوایی آغاز تمرین تخصصی دیده بانی این نیرو را با رمز یا بصیر اعلام کرد. معاون هماهنگ کننده نیروی پدافند هوایی گفت: تمرین تخصصی دیده‌بانی بصیر از امروز در دو منطقه مهم پدافند هوایی مرکزی و شمال کشور به مدت دو روز برگزار می‌شود. وی با بیان اینکه این مناطق پدافند هوایی از مناطق مهم در شبکه یکپارچه پدافند هوایی هستند، افزود: فرمان آغاز تمرین تخصصی از مرکز فرماندهی و کنترل ولایت نیروی پدافند هوایی صادر شد. معاون هماهنگ کننده نیروی پدافند هوایی اظهار داشت: سالیانه رزمایش‌ها و تمرین‌های تخصصی ویژه در تمام نیروهای مسلح پیش بینی ابلاغ و اجرا می‌شود. این تمرین تخصصی هم جزو برنامه‌های مصوب است که برای پایان سال ۱۴۰۱ پیش بینی شده است و برابر برنامه اجرا می‌شود.

وی با اشاره به اهمیت انجام این تمرین تخصصی توضیح داد: همه نقاط دیده‌بانی برای ما در شبکه یکپارچه پدافند هوایی با ارزش بوده و گزارش‌های دیده‌بانی در کنار گزارش‌های راداری اکتیو و پسیو از اهمیت ویژه برخوردار است؛ گزارش یک دیده‌بان با سریعترین وسیله ارتباطی در کمترین زمان وارد شبکه می‌شود و از لحاظ راستی آزمایی و دقت مورد بررسی قرار می‌گیرد، ما در این تمرین علاوه بر ارزیابی نیروی انسانی در پست‌های دیده‌بانی، شبکه و لایه‌های ارتباطی خود را مورد ارزیابی قرار می‌دهیم که آیا می‌تواند در زمان و مکان مناسب پاسخگوی نیازهای شبکه یکپارچه پدافند هوایی بدون فوت وقت باشد. امیر سرتیپ دوم یوسفی خوش‌قلب بیان داشت: چند سال گذشته شبکه دیده‌بانی خود را از حالت سنتی خارج کرده‌ایم و به سامانه‌های دیده‌بانی الکترو اُپتیک ویژه که در شب و روز عملیات جستجو و تِرَک اهداف را انجام می‌دهند تجهیز کرده‌ایم و امروز تلفیقی از آنچه که دیده‌بان با چشم می‌بیند و آنچه که دیده‌بان با تجهیزات می‌بیند به صورت مکانیزه وارد شبکه یکپارچه پدافند هوایی می‌شود و دیده‌بانی به عنوان یک سازمان رزم با اهمیت در شبکه مورد بهره‌برداری قرار می‌گیرد.

بررسی موادی از طرح اصلاح قانون انتخابات مجلس

سخنگوی کمیسیون امور داخلی کشور و شوراها از بررسی و رفع ایرادات در مواد ۱ و ۱۰ طرح اصلاح قانون انتخابات مجلس در نشست دیروز این کمیسیون خبر داد. علی حدادی در گفت وگو با ایسنا، ضمن تشریح جلسه دیروز کمیسیون امور داخلی کشور و شوراها، بیان کرد: در نشست امروز کمیسیون مواد ارجاعی از طرح اصلاح موادی از قانون انتخابات مجلس که ابهامات و ایراداتی در صحن مجلس به آن وارد شده بود، مورد رسیدگی قرار گرفت. این اصلاحات در ماده ۱ و ۱۰ این طرح اعمال شد. وی در ادامه اظهار کرد: از سوی دیگر مقرر شد کارگروه مربوطه با همکاری کارشناسان مرکز پژوهش‌ها جزییات طرح را مجدد ارزیابی کنند. اصلاحات صورت گرفته در ماده ۱ و ۱۰ مربوط به نحوه برگزاری انتخابات میان دوره ای مجلس و اختصاص شعب ویژه جرایم و تخلفات انتخاباتی بود. ما بقی مواد این طرح نیز در جلسه دوشنبه کمیسیون مورد بررسی قرار خواهد گرفت.

سرلشکر صفوی:
دوران پسا آمریکا در منطقه خلیج فارس شروع شد

دستیار و مشاور عالی فرمانده کل قوا گفت: توافقنامه ایران و عربستان یک زلزله در حوزه سیاسی و پایانی بر هژمونی آمریکا در منطقه است و با این توافق دوران پسا آمریکا در منطقه خلیج فارس شروع شده است.

سرلشکر سید یحیی صفوی در مراسم افتتاح موزه هوانیروز ارتش که صبح دیروز در ستاد هوانیروز ارتش برگزار شد، گفت: ما در شرایط فوق العاده پیچیده و سیال مسائل دفاعی امنیتی قرار گرفته‌ایم. انقلاب اسلامی در غرب آسیا و سلسله مراتب قدرت در جهان در گذار ژئوپلیتیکی است. آنچه در آینده در منطقه شاهد آن خواهیم بود از آنچه تاکنون گذشته است متفاوت خواهد بود و مهم آن است که با عقلانیت و سیاست به توافقی که بین ایران و عربستان صورت گرفته است، نگاه کنیم. به نفع منطقه و طرفین توافق است که صداقت و عقلانیت را در دراز مدت مدنظر قرار دهندو به نظر من این توافقنامه به نفع دو کشور و منطقه غرب آسیا است و علیه هیچ کدام از کشورهای منطقه نیست. البته طبیعی است که استکبار از این موضوع ناراحت باشد و کارشکنی کند. سرلشکر صفوی با اشاره به دوران افول آمریکا و صهیونیست‌ها گفت: دوران افول قدرت آمریکا و صهیونیست‌ها فرا رسیده است. نگاه به همسایگان و نگاه به شرق باعث افزایش وزن ژئوپلیتیکی ایران و گذار وضعیت مردم از شرایط فعلی خواهد شد. ایران باید از این وضعیت تنش آمریکا و اروپا در اوکراین و تنش تایوان به عنوان یک فرصت نگاه کند و بر اساس منافع مشترک با چین و روسیه و تهدیدات مشترک آمریکا علیه سه کشور با یک استراتژی مشخص حرکت کند. دستیار و مشاور عالی فرمانده کل قوا با اشاره به توافق میان ایران و عربستان بیان کرد: امیدواریم منطقه ما با این توافقنامه به سمت امنیت و صلح پایدار حرکت کند. رهبر انقلاب از سال ۷۶ یک نگاه راهبردی به روابط ایران و عربستان داشتند و در رابطه با چین هم پیامی که رهبر انقلاب به رئیس جمهور چین فرستادند موجب شروع توافقنامه ۲۵ سال ایران و چین شد. وی ادامه داد: در مورد توافقنانه اخیر هم باید گفت که این توافقنامه یک زلزله در حوزه سیاسی و پایانی بر هژمونی آمریکا در منطقه بود و با این توافق دوران پسا آمریکا در منطقه خلیج فارس شروع شده است. چینی‌ها تصمیم دارند تا ۲۰۳۰ اقتصاد اول جهانی شوند و این توافقنامه بین ایران و عربستان با وساطت چین دومین ضربه بزرگ چین به آمریکا بود. چراکه عربستان بزرگترین منبع تامین کننده نفت چین است و از طرف دیگر توافق راهبردی چین با ایران برای سرمایه گذاری در توسعه زیرساخت‌های ما هم یک توافق بزرگ بود.

دستیار و مشاور عالی فرمانده کل قوا در پایان خاطرنشان کرد: چین با یک استراتژی مشخص حوزه ژئواکونومیک خود را از دریای چین به خلیج فارس گسترش داده است. به نظر می‌رسد در ادامه هم چین و روسیه کمک کنند تا عربستان هم عضو سازمان همکاری شانگهای شود. این پیوند می‌تواند در آینده به عنوان سدی در مقابل ناتو و قدرت نظامی غرب ایفای نقش کند.

بازخوانی گفت‌وگوی «مردم سالاری» با آیت‌الله هاشمی رفسنجانی پیش از حمله به سفارت عربستان

روایت هاشمی رفسنجانی از روابط ایران و عربستان

گروه سیاسی - حمیدرضا شکوهی: اکبر هاشمی رفسنجانی همواره از حامیان برقراری تعامل نزدیک بین ایران و عربستان سعودی بود. او چه در دوران ریاست جمهوری خود و چه در دوران ریاست جمهوری سیدمحمد خاتمی و حسن روحانی مشوق برقراری تعامل نزدیک با عربستان بود و البته به روش محمود احمدی نژاد هم انتقاد داشت. اما در دوران ریاست جمهوری او با توجه به قدرت و اختیارات بیشتری که نسبت به روسای جمهوری بعدی خود داشت روابط ایران و عربستان، بهترین دوران خود را سپری کرد.

نوروز ۱۳۹۴، کمتر از دو سال پس از روی کار آمدن دولت حسن روحانی و چند ماه پیش از توافق برجام، سالنامه «مردم سالاری» در گفتگویی اختصاصی با آیت الله هاشمی رفسنجانی، روایت او از روابط ایران و عربستان را محور گفتگو قرار داد. جالب اینجاست که ده ماه پس از انجام این گفتگو و تاکید هاشمی رفسنجانی بر تعامل مطلوب با عربستان، حمله تندروها به سفارت و کنسولگری عربستانف موجب قطع روابط دو کشور شد. حالا که پس از هفت سال این روابط دوباره در حال از سرگیری است، بازخوانی بخشهایی از سخنان آن زمان هاشمی رفسنجانی، رییس مجمع تشخیص مصلحت نظام در گفتگو با «مردم سالاری» حاوی نکات و یادآوری‌های جالبی است.

مرحوم هاشمی در گفتگو با مردم سالاری با اشاره به مشکلاتی که پس از کمکهای عربستان به عراق در جنگ هشت ساله و ماجرای حوادث خونین مکه ایجاد شده بود گفت: بعد از جنگ، در اولین اجلاس سران کشورهای اسلامی در سنگال، مذاکره ای با امیر عبدالله داشتم که در آن زمان ولیعهد بود و من رئیس جمهور بودم. با او صحبت و ذهن ایشان را قدری باز کردم و گفتم: «اشتباه کردید؛ انقلاب اسلامی می‌توانست مایه عزت ما باشد. صدام مایه ذلت همه ما شد و مشکلاتی را برای ما درست کرد که شما هم از او حمایت کردید. ولی چون هدف ما وحدت اسلامی است نمی‌خواهیم اختلافات ادامه پیدا کند. می‌خواهیم با شما و دیگران با برادری اسلامی کار کنیم و ثابت می‌کنیم که حرفمان صادقانه است.» از این حرف خیلی تکان خورد. بعدها کمک کرد که میزبانی اجلاس سران کشورهای اسلامی را به ما بدهند چون عمدتا مانع این امر بودند. چون میزبانی دور بعد را به کشور دیگری داده بودند عربستان کمک کرد تا میزبانی دو دوره بعد را به ایران بدهند و این موضوع تصویب شد. این اولین قدم در زمینه بهبود روابط با عربستان بود.

او درباره ملاقاتش با امیرعبدالله گفت: در حاشیه اجلاس سران با امیر عبدالله قرار ملاقات گذاشتیم. این بار قرار بود او به اتاق من بیاید. اواخر جلسه بود که شخصی آمد و به آقای ولایتی گفت که امیر در اتاقش منتظر شماست. دیدیم که این موضع عجیبی است چون قرار را برعکس کردند. در نهایت گفتیم برویم و از تواضع ضرر نمی‌کنیم؛ چون هدف داریم. به سمت اتاق امیر عبدالله حرکت کردیم. طراحی سالن به گونه ای بود که از داخل اتاقها میشد دید در سالن چه می‌گذرد. دیدند که ما داریم به سمت اتاقشان می‌رویم. فکر نمی‌کردند که ما این کار را بکنیم. امیر عبدالله و همراهانش از اتاق بیرون آمدند و از دور سلام کردند و تعبیرات جالبی هم داشتند. گفتند ما آماده ایم که بیاییم اتاق شما. من گفتم فرقی نمی‌کند. به هر حال جایی می‌نشینیم. ما اینجا مهمان هستیم. به اتاق ما رفتیم و مدت کوتاهی هم حرف زدیم. ولی همان رفتار ما کار خودش را کرده بود. اولین صحبتی که کردیم درباره میزبانی ایران بود. ما گفتیم «دیدیم که آقای سعود الفیصل بیانیه‌ای را صادر کرده اند و میزبانی ما را منتفی اعلام کرده اند. این یعنی چه؟ این مصوبه سنگال بود.» ایشان گفتند: «من از این موضوع خبر ندارم.» به همراهانش گفت:« زنگ بزنید به سعود بگویید که بیانیه را پس بگیرد.» اولین مساله مان حل شد. جلسه تمام شد و قرار بود به میهمانی ناهار نخست وزیر پاکستان برویم. مهمان‌ها منتظر ماشین‌ها بودند. ماشین من رسید و امیر عبدالله بدون محافظ سوار ماشین من شد. همه تعجب کردند که در کشوری مثل پاکستان با آن شرایط، او چنین کاری کرد. حتی خبرنگاران این موضوع را منتشر کردند... با هم وارد مراسم شدیم. خود این حرکت حضار را دچار حال جدیدی کرد چون فکر می‌کردند که ما مخالفیم و می‌خواستند از این شرایط استفاده کنند. از آن به بعد روابط ما خیلی صمیمی شد...هاشمی رفسنجانی در ادامه به تیره شدن روابط در زمان محمود احمدی نژاد اشاره کرد و درباره نقش حسن روحانی در بهبود روابط با عربستان گفت: آقای روحانی تصمیم گیرنده نیست. مسائل ما و عربستان در حال حاضر (اسفند ۱۳۹۳) بسیار پیچیده است. در عراق، سوریه، فلسطین، یمنف بحرین و خیلی جاهای دیگر مسائل مختلفی وجود دارد. من که آن موقع آن کارها را کردم در محدوده اختیارات خودم بود و رهبری هم با من کاملا یک نظر بودند یعنی با هم عمل می‌کردیم. اما آقای روحانی چنین وضعیتی ندارد و باید کمکش کنند. کمک هم عمدتا باید از سوی رهبری صورت بگیرد. بالاخره مصلحت نظام و منطقه و مسلمانان این است که نزاع میان ما و عربستان که بسیار در کشورهای اسلامی موثر است کم بشود و به همان وضعیت قبلی برگردد. به هر حال باید رابطه عادی شود.

ده ماه پس از این سخنان هاشمی رفسنجانی، حمله به سفارت عربستان موجب قطع ارتباط ایران و عربستان شد. آن هم زمانی که برجام، وضعیت کشور را متفاوت از قبل کرده بود و دولت به دنبال برجام‌های بعدی برای رفع سایر مشکلات کشور بود. حسن روحانی آن زمان از این موضوع به شدت انتقاد کرده بود اما رئیس جمهور فعلی ابراهیم رئیسی که آن زمان رییس قوه قضاییه بود و سایر همفکران او و البته روزنامه کیهان، از قطع ارتباط با عربستان استقبال کرده بودند. حالا اصولگرایان به جایی رسیدند که ۷ سال پیش بودیم؛ هرچند تا رسیدن به نقطه ای که در دوران هاشمی رفسنجانی در روابط ایران و عربستان شکل گرفته بود و تا دوران ریاست جمهوری سیدمحمد خاتمی هم ادامه یافتف فاصله زیادی داریم.

دعوت رئیسی از رئیس‌جمهور عراق برای سفر به تهران

سفیر ایران در بغداد با رئیس جمهور عراق دیدار و دعوتنامه رسمی رئیس جمهور کشورمان را به وی تحویل داد.به گزارش ایسنا به نقل از خبرگزاری رسمی عراق(واع)، محمدکاظم آل صادق، سفیر ایران در عراق دیروز(یکشنبه) با عبداللطیف رشید، رئیس جمهور ایران کشور دیدار و گفت‌وگو کرد.آل صادق در این دیدار دعوت نامه مکتوب ابراهیم رئیسی، رئیس جمهور ایران برای سفر به تهران را به رئیس جمهور عراق تحویل داد. رئیس جمهور عراق ضمن تقدیر و تشکر از این دعوت گفت که در اولین فرصت به ایران سفر می‌کند. رشید ضمن ابراز خرسندی نسبت به توافق ایران و عربستان خاطرنشان کرد که امیدوارم این گام منجر به تحولات مثبت در منطقه و جهان شود. وی همچنین بر اهمیت همکاری و هماهنگی مشترک میان تهران و بغداد که در راستای تقویت ثبات و امنیت در منطقه است، تاکید کرد. رئیس جمهور عراق بر لزوم تلاش جدی برای توقف درگیری‌ها و تحقق صلح و امنیت جهانی تاکید کرد. از سوی دیگر سفیر ایران در عراق از تلاش‌های بغداد در نزدیکی روابط تهران و ریاض و میزبانی از چند دور مذاکره تقدیر و تشکر کرد. وی همچنین گفت که ایران خواهان تداوم همکاری مشترک با عراق و گسترش روابط دوجانبه است.

دیدار سرپرست وزارت خارجه ازبکستان با رئیسی

سید ابراهیم رئیسی روز یکشنبه در دیدار «بختیار سعیداف» سرپرست وزارت امور خارجه ازبکستان که همراه با وزیر راه و ترابری این کشور به تهران سفر کرده است، ضمن تاریخی توصیف کردن روابط دو کشور تصریح کرد: اگر چه ایران و ازبکستان اقدامات خوبی برای توسعه روابط انجام داده‌اند، اما با توجه به ظرفیت‌های متقابل، باید با تلاش بیشتر سطح روابط را ارتقا داد. رئیس جمهور تقویت سیاست همگرایی با کشورهای همسایه را از رویکردهای مهم دولت مردمی و عدالت‌گرا برشمرد و با اشاره به سفر اخیر خود به ازبکستان، از وزرای مربوطه خواست در روند اجرایی شدن توافقات دو رئیس جمهور در حوزه‌های فرهنگی و اقتصادی، بویژه در بخش‌های تجاری، ترانزیت و کشاورزی تسریع کنند.

«بختیار سعیداف» سرپرست وزارت امور خارجه ازبکستان نیز در این دیدار با بیان اینکه کشورش به دنبال تقویت همه جانبه روابط خود با جمهوری اسلامی ایران است، به مشترکات تاریخی و روابط عمیق تمدنی و فرهنگی دو کشور و دو ملت اشاره کرد و سفر آیت‌الله رئیسی به سمرقند را باعث گشوده شدن صفحه جدیدی در تاریخ روابط دو کشور دانست. وی با اشاره به توافقات صورت گرفته با ایران برای توسعه و تقویت فعالیت‌های کمیسیون مشترک همکاری‌های اقتصادی و برگزاری همایش تجاری بین دو کشور و همچنین مذاکرات صورت گرفته در جهت بهره‌گیری از کریدورهای مشترک تأکید کرد: ازبکستان همه تلاش خود را برای اجرایی شدن توافقات حاصله بکار خواهد گرفت.

حکم اعدام «حبیب فرج‌الله چعب» در دیوان عالی کشور تایید شد

حکم اعدام «حبیب فرج‌الله چعب» به اتهام افساد فی‌الارض از طریق تشکیل و اداره و سرکردگی گروه باغی به نام حرکۀ النضال و طراحی و اجرای عملیات‌های تروریستی متعدد در استان خوزستان از سوی دیوان عالی کشور ابرام شد. به گزارش ایسنا به نقل از روابط عمومی دیوان عالی کشور، «حبیب فرج‌الله چعب» ملقب به «حبیب اسیود» سرکرده گروهک تروریستی «حرکۀ النضال»، فردی است که حسب محتویات و مستندات موجود در پرونده‌اش و اقاریری که داشته عملیات‌های تروریستی متعددی را علیه مردم ترتیب داده که یکی از آن‌ها حمله به مراسم رژه نیروهای مسلح در اهواز در ۳۱ شهریور سال ۹۷ است که این اقدام تروریستی منجر به شهادت ۲۵ نفر از شهروندان ازجمله یک کودک و مجروح شدن ۲۴۹ نفر دیگر شد. گروهک حرکۀ النضال به سرکردگی «چعب» اقدامات تروریستی خونبار دیگری را نیز علیه امنیت مردم ایران انجام داده که ازجمله آن‌ها بمب‌گذاری در اماکن دولتی و سرقت مسلحانه بوده و در مجموع اقدامات تروریستی اعضای این گروهک، ۲۷۴ نفر از شهروندان ایرانی شهید یا مجروح شده‌اند.

چعب آخرین نفر از سردستگان این گروه باغی بود که با هوشیاری نیروهای حافظ امینت مردم ایران پس از خروج از سوئد با شگردهای اطلاعاتی دستگیر شد، وی سال‌ها در کشور سوئد مستقر بود و از امکانات و تسهیلات دولت و دستگاه امنیتی این کشور بهره‌مند می‌شد. پس از دستگیری متهم، تکمیل تحقیقات و نهایتاً صدور کیفرخواست، جلسات متعدد دادگاه با حضور متهم، وکلای وی و شکات و خانواده شهدای ترور برگزار شد. دادگاه با توجه به ادله و امارات موجود در پرونده بزهکاری متهم را محرز و مسلم دانست و فرج الله چعب را به اعدام محکوم کرد. در نهایت پس از فرجام‌خواهی وکلای متهم، پرونده در دیوان عالی کشور مجددا مورد بررسی‌های همه جانبه و دقیق حقوقی و قضایی قرار گرفت. دیوان عالی کشور پس از این بررسی‌ها در رای خود اعلام کرده: «در لایحه فرجام خواهی وکیل، استدلالی که اساس دادنامه فرجام خواسته را مخدوش کند، ملاحظه نمی‌شود و رای دادگاه باتوجه به اوراق پرونده و استدلال قضات شعبه منطبق با موازین قانونی و شرعی صادر شده است و اعمال ارتکابی محکوم علیه با بزه سردستگی گروه باغی موضوع مواد ۱۳۰ و ۲۸۷ قانون مجازات اسلامی انطابق دارد؛ علیهذا باستناد بند الف ماده ۴۶۹ قانون آیین دادرسی کیفری دادنامه فرجام خواسته تایید و ابرام می‌شود.» در نتیجه این نظر دیوان، حکم اعدام چعب تایید، نهایی و قطعی می‌باشد.

مدیر کل انتخابات شورای نگهبان:
در صورت عدم تصویب اصلاحیه قانون انتخابات طبق قانون موجود پیش می‌رویم

مدیرکل انتخابات شورای نگهبان با بیان اینکه مجلس شورای اسلامی قول داده است حداکثر تا آخر فروردین اصلاحیه قانون انتخابات تصویب شود، گفت: در شورای نگهبان برنامه‌ریزی شده در صورت عدم تصویب قانون انتخابات، طبق قانون موجود برنامه پیش برود و کار متوقف نشود.

به گزارش ایرنا، امین‌الله زمانی روز یکشنبه در نخستین همایش مشترک مسئولان آموزش استانداری‌ها و دفاتر نظارت سراسر کشور انتخابات دوازدهمین دوره مجلس شورای اسلامی و ششمین دوره مجلس خبرگان رهبری، گفت: برای نخستین بار با همکاری دفتر انتخابات معاونت سیاسی وزارت کشور تصمیم گرفته شد تا با رویکرد جدید و با همکاری دو حوزه ناظر و اجرا، یک برنامه زمان‌بندی انتخابات را برای سال آینده تدارک ببینیم. وی ادامه داد: در همین راستا پنج کارگروه تخصصی تشکیل شد و جلسات خوبی با همدلی و تعامل بالا شکل گرفت. مدیرکل انتخابات شورای نگهبان همچنین آموزش مجریان و ناظران انتخاباتی را امری مهم برشمرد و گفت: در این خصوص باید تهیه موشن و سایر ظرفیت‌های رسانه‌ای مورد توجه قرار گیرد. زمانی در ادامه به ضرورت رسیدگی هر چه سریعتر به قانون اصلاح انتخابات از سوی مجلس شورای اسلامی اشاره کرد و یادآور شد: هر قانونی در موقعیت و زمان خودش تصویب شود، ارزشمند خواهد بود. مدیرکل انتخابات شورای نگهبان با بیان اینکه قانون اصلاح انتخابات مطالبه عمومی و براساس سیاست‌های کلی ابلاغی مقام معظم رهبری است، تصریح کرد: تصویب این قانون باعث برطرف شدن چالش‌ها خواهد بود. زمانی خاطر نشان کرد: البته مجلس شورای اسلامی قول داده است حداکثر تا آخر فروردین قانون انتخابات تصویب شود. وی خاطر نشان کرد: البته در شورای نگهبان برنامه‌ریزی شده در صورت عدم تصویب قانون انتخابات، طبق قانون موجود برنامه پیش برود و کار متوقف نشود. مدیرکل انتخابات شورای نگهبان اضافه کرد: اینکه ما پیش از برگزاری انتخابات در کنار مقام محترم اجرا هستیم، نشان می‌دهد که هدف هر دو مجموعه اجرا و نظارت، زمینه‌سازی برای برگزاری انتخابات باشکوه است. زمانی با بیان اینکه هدف هر دو نهاد حوزه اجرا و نظارت بر انتخابات، آسیب شناسی و پیشگیری است، به برگزاری چهل انتخابات سالم در کشور اشاره کرد و افزود: این میزان از انتخابات در شرایط جنگ و تحریم برگزار شده است و جای افتخار دارد.

معاون اول رئیس جمهور:
اقتصاد کشور باید به نقطه بازدارندگی مقابل هجمه‌های خارجی برسد

معاون اول رئیس جمهور در مراسم آغاز معاملات شمش طلا در بورس کالا، گفت: اگر بتوانیم شاخص‌های کلان اقتصادی را به ثبات برسانیم، دشمن نمی‌تواند بازارهای کشور را مختل کند بنابراین در بخش اقتصادی هم به نقطه بازدارندگی خواهیم رسید. به گزارش ایرنا، محمد مخبر ظهر یکشنبه در این مراسم در محل وزارت اقتصاد و دارایی، با تاکید بر برنامه ریزی و زمانبندی دولت سیزدهم برای تمامی موضوعات و مسائل اقتصادی، رشد نقدینگی زیر ۳۰ درصد امروز کشور را مورد اشاره قرار داد و گفت: این دستاوردها بدون برنامه ریزی دقیق میسر نمی‌شود و تمام ناترازی‌های اقتصاد کشور زیر ذره بین دولت قرار دارد اما باید بدانیم که حل این مسائل کاری سخت و زمان بر است. معاون اول رئیس‌جمهور با اشاره به اقدامات دولت برای کنترل نوسانات نرخ ارز و به دنبال آن تلاشهای جدی دشمنان برای ایجاد نابسامانی در بازار ارز ایران، تصریح کرد: هر حرکت و اقدامی که دولت برای کنترل نرخ ارز انجام داد دشمنان بلافاصله اقدام دیگری را برای بی تاثیر کردن تدابیر دولت در دستور کار خود قرار داده و تلاش کردند با فشار بر کشورها، تحریم بانکها، افراد و شرکت‌های ایرانی فضاسازی روانی در ایران انجام دهند و از این طریق اثرگذاری تدابیر دولت را برای کنترل نرخ ارز کاهش دهند. مخبر تصریح کرد: امروز مساله نوسانات نرخ ارز و نابسامانی‌های موجود در بازار ارز در دستور کار قرار دارد و دولت حل مسائل ارزی را با جدیت دنبال می‌کند. وی با اشاره به اینکه مردم گاهی برای حفظ سرمایه‌ها و دارایی‌های خود ناچار هستند به بازارهایی نظیر بازار ارز و طلا ورود کنند، گفت: مردم از تعقل، مدیریت و خلاقیت برخوردار هستند و اگر بستر مناسبی برای سرمایه گذاری جامعه فراهم شود، دارایی‌های مردم می‌تواند در بخش‌های مولد سرمایه گذاری شود که به ثبات اقتصادی در کشور منجر خواهد شد. در این زمینه با ایجاد تنوع در سرمایه گذاری باید به مردم برای هدایت سرمایه‌های شان به بازارهای مولد کمک کنیم. معاون اول رئیس‌جمهور با یادآوری اینکه امروز در بخش اقتدار نظامی به نقطه بازدارندگی رسیده ایم، افزود: امروز دیگر دشمنان ملت ایران جنگ نظامی با ما را از تصور خود نیز خارج کرده اند و اگر بتوانیم شاخص‌های کلان اقتصادی را به ثبات برسانیم، دشمنان آگاه خواهند شد که با ایجاد نوسانات نمی‌توانند بازارهای کشور را مختل کنند و از این طریق در بخش اقتصادی نیز به نقطه بازدارندگی خواهیم رسید.

پیشخوان Pishkhan.com

آمادگی سپاه برای خنثی‌سازی توطئه‌ها در شمال غرب کشور

سردار سرتیپ پاسدار محمدتقی اوصانلو فرمانده قرارگاه حمزه سیدالشهدا (س) در مراسم بزرگداشت یاد و خاطره شهدای بدر و خیبر و شهدای شمالغرب کشور که در حسینه اعظم ثار الله ارومیه برگزار شد، اظهارکرد: یاد و خاطره شهدایی را گرامی می‌داریم که از هیچ اقدامی برای پیروزی انقلاب و اسلام دریغ نکردند و عقب‌نشینی را در قاموس راه خود ندادند و کارد به استخوانشان می‌رسید اما با اقتدار و اتکا به مولایشان می‌جنگیدند. وی افزود: ما مدیون شهدایی مانند سردار سلیمانی، باکری‌ها، شهید کاظمی، صیاد شیرازی، محمد بروجردی، محمد حنیفه و هزاران شهید دیگر هستیم و باید راهشان را با افتخار ادامه دهیم چنانچه شهدا در محضر حق تعالی روزی می‌خورند و شاهد اعمال و رفتار ما هستند. فرمانده قرارگاه حمزه سیدالشهدا (س) افزود: رسالت دفاع از خون شهدای جنگ تحمیلی اکنون برعهده ماست و نباید در مقابل هجمه‌های دشمنان میدان را خالی کنیم و با تمام وجود به حراست و حفاظت از انقلاب اسلامی و خون‌های ریخته شده شهدای انقلاب و جنگ تحمیلی بپردازیم. سردار اوصانلو با اشاره به اینکه شجاعت شهدا برگرفته از روحیه انقلابی آنان بود و محافظه‌کاری در خونشان جایی نداشت تصریح کرد: شهدا در دفاع مقدس با دست‌های خالی و با فرماندهی امام خمینی (ره) به دنیا نشان دادند با اتکا به مردم و توان داخلی خود می‌توانند در مقابل استکبار جهانی بایستند.

نمایش موشک کروز «حیدر» و «شفق» ارتش

نمایشگاه معارف جنگ و دستاوردهای هوانیروز ارتش با حضور سرلشکر صفوی دستیار و مشاور عالی فرمانده کل قوا افتتاح و در آن موشک کروز هواپایه نقطه زن «حیدر» و موشک «شفق» به نمایش در آمد.

به گزارش ایسنا به نقل از روابط عمومی ارتش، موزه معارف جنگ و دستاوردهای نوین هوانیروز ارتش جمهوری اسلامی ایران صبح دیروز (یکشنبه ۲۱ اسفندماه) با حضور سرلشکر سید یحیی صفوی دستیار و مشاور فرمانده کل قوا، امیر کیومرث حیدری فرمانده نیروی زمینی ارتش، امیر خلبان یوسف قربانی فرمانده هوانیروز ارتش و جمعی از فرماندهان و پیشکسوتان هوانیروز ارتش افتتاح شد.

همچنین، بخشی از توانمندی‌های هوانیروز نیز در حوزه‌های مختلف در این نمایشگاه به نمایش گذاشته شده است.

یکی از دستاوردهای جدید هوانیروز ارتش که در این نمایشگاه به نمایش درآمده، موشک کروز هواپایه نقطه زن «حیدر» است که ۶۰ کیلوگرم وزن و ۳ متر و ۷۰ سانتی متر طول دارد. موتور موشک حیدر از نوع میکرو توربین با وزن ۴۰ کیلوگرم است که این موشک با برد ۲۰۰ کیلومتر و سرعت حدود ۵۰۰ کیلومتر در ساعت قابلیت شناسایی اهداف، ارسال تصویر از هدف و قفل اپتیکی بر روی اهداف و انهدام دقیق اهداف را دارد نیز در این نمایشگاه به نمایش عموم گذاشته شد.

امیرعبداللهیان اعلام کرد

توافق ایران و آمریکا در موضوع زندانیان

وزیر امور خارجه ایران در گفت‌وگویی به بیان جزئیاتی درباره گفت‌وگوهای ایران و عربستان سعودی برای ازسرگیری روابط دیپلماتیک پرداخت. به گزارش ایسنا، حسین امیرعبداللهیان، وزیر امور خارجه ایران در گفت‌وگو با شبکه خبر درباره توافق ایران و عربستان سعودی برای ازسرگیری روابط دیپلماتیک گفت: ما در همین چارچوب پیشرفت‌های خوبی را در بحث توسعه مناسبات با همسایگان در ماه‌های گذشته شاهد بودیم. از ماه‌ها قبل ایده‌هایی در خصوص حل مشکلات با برخی از کشورهای منطقه از جمله عربستان سعودی مطرح بود. در جریان نشست بغداد ۲ در اردن گفت‌وگوی اولیه‌ای بین من و آقای فرحان، وزیر امور خارجه عربستان، در محل ورودمان به اجلاس چند دقیقه‌ای انجام شد. امیرعبداللهیان افزود: طرف سعودی تاکید داشت بر آمادگی خودش برای این که روابط به حالت طبیعی بازگردد. طبعا این مسئله یک زمینه دیگری را هم با خودش همراه کرد و آن به این بر می‌گردد که آقای شی، رییس جمهور چین زمانی که قصد سفر به عربستان سعودی را داشت، ایده‌هایی را با ما در میان گذاشتند. مدیرکل سیاسی ما ملاحظاتی نسبت به مواضع منطقه‌ای ما و چین داشتند که مقامات چینی را توجیه کردند گفت‌وگوهایی که شکل می‌گیرد، در چه چارچوبی می‌تواند به نفع مناسبات منطقه و کشورهای منطقه باشد. او همچنین تشریح کرد: در نهایت، در سفری که جناب آقای دکتر رئیسی به پکن داشتند، در ملاقات خصوصی، آقای شی، رییس جمهور چین هم گزارشی را ارائه کردند از گفت‌وگوهایشان با مقامات عالی عربستان سعودی و از آن سفرشان و هم این که ایشان برای این که یک نقش میانجی را ایفا کنند برای برون‌رفت تهران و ریاض از چالش‌ها و مشکلاتی که وجود دارد، ایده‌هایی رامطرح کردند. آقای دکتر رئیسی، مواضع جمهوری اسلامی ایران را در این رابطه تبیین کردند؛ نگاه دولت‌شان را نسبت به حل مشکلات با کشورهای منطقه و حرکت در مسیر گفت‌وگو و فراتر از آن، شکل گرفتن همکاری‌های دوجانبه و چندجانبه در منطقه بیان کردند و در نهایت قرار شد که گفت‌وگویی بین تهران و ریاض در پکن شکل بگیرد. ایده‌های مختلفی مطرح بود که این گفت‌وگو در چه سطحی انجام شود.

وی همچنین در بخش دیگری از سخنانش گفت: تبادل پیام‌ها همچنان در گفت‌وگوهای لغو تحریم‌ها در جریان است و در موضوع تبادل زندانیان به یک توافق در روزهای اخیر دست یافتیم و اگر همه چیز از طرف آمریکا خوب پیش برود در روزهای آینده انجام خواهد شد. امیرعبداللهیان ادامه داد: ما این پرونده را یک پرونده کاملا انسانی می‌دانیم. از مارس سال گذشته در این رابطه یک سندی بین ما و طرف آمریکایی به طور غیرمستقیم به امضا و تایید رسید اما زمینه اجرای آن اکنون فراهم شده است. از نظر ما همه چیز آماده است. طرف آمریکایی در حال هماهنگی‌های فنی خودش قرار دارد. امیرعبداللهیان همچنین درباره مذاکرات لغو تحریم‌ها در وین که با وقفه‌ای چندماهه روبه‌روست، گفت: ما معتقد هستیم که جمع‌بندی گفت‌وگو برای لغو تحریم‌ها در دسترس هست. رفع اتهام بی‌اساس از ایران در آژانس بین‌المللی انرژی اتمی یک مسئله مهم و یکی از خطوط قرمزمان مطرح می‌شود. او افزود: در سفر اخیر آقای رافائل گروسی به تهران پیشرفت خوبی حاصل شد. الان یک همکاری نیرومندی بین سازمان انرژی اتمی ما و آژانس جریان دارد که نتیجه این همکاری تاثیر خیلی خوبی در جمع‌بندی مذاکرات خواهد داشت. وزیر امور خارجه بیان کرد: من به عنوان مسئول دستگاه دیپلماسی در ارسال پیام‌ها هم به مقامات آمریکایی گفته‌ام. مقامات آمریکایی در اتخاذ تصمیم نهایی جرات و جسارت لازم را تاکنون نتوانسته‌اند از خود به نمایش بگذارند، در حالی که طرف ایرانی را عقلانیت، با ابتکار و با شجاعت، خیای شفاف در میز مذاکره غیرمستقیم ایده‌های رو به جلو را مطرح کرده است. من فکر می‌کنم زمینه خوبی با توجه به آنچه گذشته است، برای رسیدن به جمع‌بندی گفت‌وگوهای طولانی ماه‌های گذشته وجود دارد. ما در مسیر دیپلماسی و مذاکره به خوبی قرار داریم و امیدواریم هر چه زودتر نتیجه‌ای که مطلوب است با رعایت کامل منافع ملت‌مان حاصل شود.

زمزمه ازسرگیری مذاکرات احیای برجام

یک مقام سابق آمریکایی با بررسی نقش پکن در حصول توافق میان تهران و ریاض برای عادی‌سازی روابط خاطر نشان کرد: تعجب‌آور نیست اگر خبر بعدی، از سرگیری مذاکرات احیای برجام با میانجی‌گری چین باشد.

به گزارش ایسنا، ویلیام وکسلر، معاون دستیار وزیر دفاع سابق آمریکا و مدیر ارشد مرکز رفیق حریری و برنامه‌های خاورمیانه در اندیشکده شورای آتلانتیک در یادداشتی برای این اندیشکده آمریکایی که در آن به بررسی ابعاد مختلف توافق عادی‌سازی روابط ایران و عربستان پرداخته است، تاکید کرد که باتوجه به تاثیر سیاست‌های چین در خاورمیانه طی دو دهه گذشته بعید نیست که خبر بعدی ازسرگیری مذاکرات احیای برجام باشد.

این کارشناس در یادداشت خود با بیان اینکه «توافق ایران و عربستان با میانجی‌گری چین با دو اخطار جدی برای واشنگتن همراه است» نوشت: بدیهی‌ترین و مورد اول این است که چین با اعلامی که همزمان با آغاز سومین دوره ریاست جمهوری شی جین پینگ بود، طرفین را گرد هم آورد. پس از سال‌ها اعلامیه‌های پکن مبنی بر اینکه این کشور صرفاً می‌خواهد روابط اقتصادی در خاورمیانه ایجاد کند و به دنبال هیچ گونه نفوذ سیاسی نیست، به وضوح می‌توان دریافت که چنین اظهاراتی نادرست بوده است.

در واقع، چین به مدت دو دهه به‌طور پیوسته در حال افزایش نفوذ سیاسی منطقه‌ای خود بوده است که اخیراً با سفر شی جین‌پینگ به ریاض در ماه دسامبر و سفر ابراهیم رئیسی، رئیس‌جمهور ایران به پکن در ماه گذشته برجسته شد. وی ادامه داد: دیروز چین وعده داد که منافعش در منطقه فقط اقتصادی است و نمی‌خواهد بازیگر اصلی سیاسی باشد اما امروز چین قول خواهد داد که فقط خواهان نفوذ دیپلماتیک است، نه حضور نظامی منطقه‌ای. جهان هرگز نباید وعده‌های دیروز را باور می‌کرد و قطعا نباید وعده‌های امروز را هم باور کند. این مقام سابق آمریکایی همچنین نوشت: دومین مورد این است که این اعلامیه در حالی منتشر شده که ایالات متحده و اسرائیل از نزدیک در مورد پاسخ‌های احتمالی به برنامه هسته‌ای در حال توسعه ایران با مانورهای نظامی مشترک و در جریان سفر مشاور امنیت ملی اسرائیل به واشنگتن، پیش از سفر بنیامین نتانیاهو، نخست وزیر اسرائیل به اروپا هماهنگ می‌شوند.

در حالی که کاخ سفید ممکن است از تنش‌زدایی استقبال کند، دولت اسرائیل از این کار استقبال نخواهد کرد، زیرا این تحول را به عنوان اقدامی برای کاهش تهدید گزینه نظامی علیه ایران تفسیر می‌کند. ویلیام وکسلر با اشاره به نقش چین در حصول توافق عادی‌سازی روابط ایران و عربستان افزود: تعجب آور نیست اگر اعلام بعدی از سرگیری گفت‌وگوهای ایران و آمریکا در مورد برنامه جامع اقدام مشترک (برجام) باشد که بار دیگر با میانجی‌گری چین انجام خواهد شد. در حالی که من در مورد احتمال (یا حتی توصیه) چنین توافقی در شرایط کنونی تردید دارم، ممکن است چنین اعلامیه‌ای در واشنگتن مورد استقبال قرار گیرد، اما قطعاً (در قدس اشغالی) به عنوان کاهش بازدارندگی آمریکا و اسرائیل علیه ایران تلقی می‌شود.

نخست‌وزیر پیشین عراق:

میان تهران و واشنگتن پیام‌های زیادی منتقل کردم

نخست وزیر پیشین عراق در اظهاراتی به سفر اولش به تهران به عنوان نخست وزیر و دیدار با مقامات ارشد ایرانی و دیگر مسائل مربوط به وساطت بغداد میان ایران و عربستان و ایران و آمریکا پرداخت.

به گزارش ایسنا، مصطفی الکاظمی، نخست وزیر پیشین عراق در گفت‌وگو با روزنامه الشرق الاوسط در پاسخ به این سوال که سفر اول شما به ایران بعد از انتخاب به عنوان نخست وزیر چگونه بود و با چه کسانی دیدار کردید گفت: در آن زمان آقای حسن روحانی، رئیس جمهور بود، به صراحت در یک نشست خبری با حضور روحانی اعلام کردم که ما نیازمند روابط میان دو کشور هستیم نه دخالت در امور داخلی عراق. ما از کشورهایی که در جنگ با داعش به ما کمک می‌کنند تشکر می‌کنیم و باید فراموش نکنیم که بخشی از این کمک‌ها دواطلبانه و بخشی دیگر بهای آن را پرداخت می‌کنیم. من این اظهارات را با شفافیت در تهران اعلام کردم و همچنین تاکید کردم که روابطمان با کشورهای عربی در راستای منافع عراق و منافع تمام منطقه است.

وی درخصوص دیدارش با مقام معظم رهبری تاکید کرد که این دیدار برپایه ی صراحت و شفافیت بود؛ عراق همسایه ایران، مسلمان و عربی است و نیازمند توازن و تعادل در روابط است، ما علیه ایران نیستیم اما می‌خواهیم که شرایط و اوضاع ویژه ما را درک کنید، ما حتی به روابط با آمریکا نیاز داریم زیرا آمریکا در رهایی از صدام به ما کمک کرد و در جنگ با داعش نیز به ما کمک کرد. الکاظمی گفت که موضع مقام معظم رهبری بسیار شفاف بود و تاکید کرد که ما به حاکمیت عراق و سیاست و شرایط ویژه این کشور احترام می‌گذاریم. نخست وزیر پیشین عراق گفت که در این سفر با سردار اسماعیل قاآنی، فرمانده نیروی قدس سپاه و رئیس پارلمان ایران دیدار کردم و در مورد روابط بغداد با واشنگتن گفت وگو کردیم.

الکاظمی در پاسخ به این سوال که آیا ایرانی‌ها از کانال نخست وزیری عراق برای انتقال پیام‌ها به آمریکا استفاده می‌کنند و آیا شما در این زمینه نقش ایفا کردید گفت: بله پیام‌های زیادی میان ایرانی‌ها و آمریکایی رد و بدل می‌شد به ویژه در دوره ای که برخی گروه‌های عراقی سفارت آمریکا را مورد هدف موشکی قرار می‌دادند، در زمان ترامپ برخی‌ها سفارت آمریکا در بغداد را تهدید می‌کردند و ما توانستیم آرامش ایجاد کنیم.

وی درخصوص ترور شهید سلیمانی گفت که این اقدام نقض حاکمیت عراق بود، این اتفاق در خاک عراق و در جاده فرودگاه بغداد اتفاق افتاد ، موضع دولت ما بسیار شفاف بود و این عملیات را محکوم کردیم، این تصمیم کاملا آمریکایی بود و هیچ گونه طرف منطقه ای و یا عراقی در آن دخالت نداشت.

الکاظمی گفت که بعد از این ترور ایرانی‌ها از ما نخواستند که روابطمان با آمریکا را قطع کنیم اما برخی گروه‌های هم پیمانان ایران خواستار بیرون کردن نیروهای آمریکایی از عراق و قطع روابط شدند که ما بعد از آن توانستیم تنش‌ها را کاهش و ثبات را تقویت کنیم.

الکاظمی گفت که در زمان نخست وزیری اش پیام‌های زیادی میان ایران و آمریکا تبادل کرده است و در موضوع آزادی زندانیان نیز ورود کرده و مذاکراتی در این زمینه انجام شده است.

وی گفت: این زندانی‌ها آمریکایی بودند و با برخی از آن‌ها دیدار کردم و بعضی از آن‌ها ایرانی الاصل بودند، بعد از آن انتخابات آمریکا برگزار شد و این مساله به تعویق افتاد و در نهایت برخی از این زندانی‌ها چند ماه پیش آزاد شدند.

الکاظمی گفت:در ایران با این زندانی‌ها دیدار کردم و دیدارها محرمانه بود، برای حل این موضوع میانجیگری کردیم و مذاکرات به مراحل نهایی رسید اما انتخابات آمریکا انجام شد و موضوع به تعویق افتاد. بعد از آن کانال‌ها دیگری از کشورهای دیگر ایجاد شد و برخی از زندانیان آزاد شدند.

مصطفی الکاظمی که چند روز قبل از اعلام توافق ایران و عربستان با الشرق الاوسط مصاحبه کرده است اما این مصاحبه امروز(یکشنبه) منتشر شد، در مورد میزبانی از مذاکرات تهران و ریاض گفت که ما کنفرانس بغداد را برگزار کردیم و در آن عبدالفتاح سیسی، رئیس جمهور مصر و ملک عبدالله دوم، پادشاه اردن و شیخ محمد بن راشد، حاکم دبی و تمیم بن حمد، امیر قطر و امانوئل مکرون، رئیس جمهور فرانسه و همچنین وزرای خارجه ایران و عربستان و ترکیه در آن حضور یافتند، آنجا بود که ایده گفت وگوهای ایرانی-سعودی مطرح شد و جلساتی در بغداد برگزار شد و همه این امور دستاوردهایی برای عراق هستند.

وی گفت که مذاکرات ایران و عربستان در بغداد در سطح روسای دستگاه‌ها(امنیتی) برگزار شد و به مسائل متعددی پرداخته شد و این گفت وگوها بسیار موفقیت آمیز بود و به مراحل نهایی رسیدیم اما دخالت‌ها در منطقه برخی مسائل را به تعویق می‌اندازد. وی در اظهارات خود گفته است که گفت وگوهای ایران و عربستان نتیجه بخش بود و احتمالا روابط این دو کشور بزودی از سرگرفته شود. الکاظمی با بیان اینکه طرف‌های ایرانی و سعودی به همه مسائل پرداختند تاکید کرد که من در جلسات گفت وگوها حضور داشتم و مذاکرات را مدیریت می‌کردم و جلسات گاهی اوقات به پنج الی شش ساعت می‌رسید.

نخست وزیر پیشین عراق گفت که این جلسات در یک مکان سری در بغداد برگزار می‌شد و من همیشه نگرانی امنیتی داشتم که مبادا امنیت آن‌ها به خطر بیفتد.

وی گفت که موفقیت گفت‌وگوهای ایران و عربستان در ایجاد آرامش در منطقه موثر است، عربستان و ایران کشورهای مهمی در منطقه هستند، این دو کشور همسایه و مسلمان هستند و مشترکات زیادی باهم دارند. الکاظمی در بخشی از اظهارات خود با اشاره به هوش و ذکاوت محمد بن سلمان، ولیعهد عربستان گفت که او حامی گفت‌وگوهای تهران و ریاض بود و از مدت‌ها پیش به دنبال پیدا کردن مشترکات بود.

تمجید روزنامه حاکمیتی چین از توافق ایران و عربستان

یک روزنامه چینی در یادداشتی اهمیت توافق ایران و عربستان سعودی برای ازسرگیری روابط دیپلماتیک را از جنبه‌های مختلف بررسی کرد. به گزارش ایسنا، روزنامه چینی گلوبال تایمز در یادداشتی درباره توافق ایران و عربستان سعودی برای ازسرگیری روابط دیپلماتیک نوشت: توافق اخیر ایران و عربستان سعودی بیشتر ناظران را سخت شگفت‌زده کرده است اما اعلام آن و شرح جزئیاتش از سوی پکن شگفتی بزرگ‌تری بوده است. گلوبال تایمز در ادامه نوشت: ازسرگیری روابط میان ایران و عربستان سعودی با میانجیگری چین گواه دیگری برای جهان شد که تک قطبی بودن دیگری وجود ندارد و ما همین حالا هم، عملا در جهانی چندقطبی به سر می‌بریم. همچنین در این گزارش آمده است: خاورمیانه و جهان نه تنها دیگر در نظامی پسا آمریکایی نیستند، بلکه در نظامی پسا غربی به سر می‌برند. عرصه سیاسیِ منطقه‌ای و جهانی که به سرعت در حال تغییر است، به طور فزاینده‌ای با آن‌چه طی دو قرن اخیر بوده است، تفاوت دارد.

سکوت کابینه نتانیاهو درباره بهبود روابط تهران و ریاض

وزارت امور خارجه رژیم صهیونیستی از اظهار نظر درباره توافق ایران و عربستان سعودی برای ازسرگیری روابط دیپلماتیک خودداری کرد.

به گزارش ایسنا، خبرگزاری تاس نوشت، دفتر مطبوعاتی وزارت امور خارجه رژیم صهیونیستی به این خبرگزاری گفت که رژیم اسراییل فعلا درباره توافق میان ایران و عربستان سعودی برای ازسرگیری روابط دیپلماتیک که با میانجیگری چین انجام شد، اظهار نظر نمی‌کند. بنابر گزارش تاس، بنیامین نتانیاهو، نخست‌وزیر رژیم صهیونیستی نیز هنوز درباره این موضوع اظهار نظر نکرده است. او طی سفر اخیرش به ایتالیا که جمعه گذشته انجام شد، باری دیگر تاکید کرد که رژیم اسراییل به دنبال عادی‌سازی روابط با عربستان سعودی است.

روزنامه نیویورک تایمز روز گذشته در گزارشی درباره دیدگاه رژیم صهیونیستی درباره این توافق نوشت: چین در زمانی عربستان سعودی و ایران را به یکدیگر نزدیک کرد که اسراییل امیدوار بود آمریکا آن را به عربستان نزدیک کند.

علی اکبر صالحی با اشاره به توافق با عربستان:

می‌شد بدون واسطه به توافق برسیم و وام‌دار کسی نباشیم

دکتر علی اکبر صالحی وزیر اسبق خارجه و رئیس سابق سازمان انرژی اتمی ضمن استقبال از توافق ایران و عربستان برای عادی سازی روابط، این رویداد را امری «نسبتا به موقع» برای برون رفت از «بن بست سیاسی» عنوان کرد. صالحی در گفت و گوی اختصاصی با «انتخاب» اظهار داشت: سه کشور عمده در غرب آسیا هستند که هر کدام به اعتبار ویژگی‌های خاص خود اعم از ژئو پلیتیک، سیستم حکمرانی و فرهنگ و مدنیت از اهمیت راهبردی و جایگاه ممتازی برخوردارند. یکی از آنها ایران،دیگری عربستان و سومی ترکیه می‌باشد. وزیر اسبق خارجه افزود: بنده زمانی که توفیق خدمت در وزارت خارجه را یافتم اولین سخنم اشاره به اولویت بخشیدن به تنظیم و تقویت و تعمیق روابط با عربستان و ترکیه بود. زمینه‌های روابط با ترکیه جغرافیایی، قومی و فرهنگی است و زمینه‌های روابط با سعودی اقتصادی و دینی است. اعتقاد دارم که هر گاه این سه کشور با هم در تعامل سازنده باشند نفعش در وهله اول به خودشان و در وهله دوم به منطقه می‌رسد. معاون اسبق سازمان بین‌المللی «همکاری‌های اسلامی» ادامه داد: به عبارت دیگر تأمین امنیت و آرامش منطقه بر آمده از درون و بدون نیاز به برون سپاری خواهد بود،در غیر این صورت باید همواره شاهد دخالت‌های نابجای قدرت‌های بیرونی که صرفا به دنبال منافع خود می‌باشند بود. صالحی ضمن استقبال از توافق ایران-سعودی گفت: توافق با عربستان را باید به فال نیک گرفت و امید است که طرفین به آن ملتزم بمانند. این یکی از اقدام‌های نسبتا به موقع برای برون رفت از بن بست سیاسی بود.

البته نقدی که می‌توان وارد کرد این است که اولا یک مقدار در تحقق آن تعلل شد و ثانیا بدون واسطه هم می‌شد به نتیجه رسید و وام دار کسی نبود. وی افزود: به هر حال امیدوارم از این به بعد شاهد یک تحول چشم‌گیر و گشایشی معنی دار در روابط بین‌المللی کشور عزیزمان ایران باشیم. نباید گذاشت که بدخواهان ایران عرصه بین‌المللی را بر ما تنگ کنند و نیات و امیال خودرا به سهولت پیش ببرند.

معاون پژوهشی و قائم مقام رئیس فرهنگستان علوم خاطرنشان کرد: نباید کاری کرد که جای مظلوم و ظالم بخاطر تعلل در تعاملات بین‌المللی نزد افکار عمومی جهان جابجا شود. بنده به سهم خودم از دولت سیزدهم و شورای عالی امنیت ملی به عنوان یک هم وطن بخاطر این اقدام شایسته تشکر می‌کنم. صالحی در پایان تاکید کرد: یقینا این رویه صحیح سیاسی در به سرانجام رساندن برجام نیز بی تأثیر نخواهد بود. تاکید می‌کنم که با هوشیاری و هوشمندی باید جلوی انسداد سیاسی را گرفت و در این برهه حساس توصیه می‌شود که تمامی جناح‌های سیاسی متحد و پشیتبان این حرکت سیاسی عقلانی و عقلایی باشند.

دیدگاه

بهشتی‌پور تشریح کرد

تاثیر سفر لوکاشنکو بر روابط تهران – مینسک

یک کارشناس مسائل بین‌الملل با بیان این که سفر لوکاشنکو شروع مجددی برای گسترش روابط ایران و بلاروس است، گفت: ارتباطات ایران و بلاروس در چارچوب اتحادیه اقتصادی اوراسیا قابل بررسی و تامل است. حسن بهشتی‌پور در گفت‌وگو با ایسنا در تحلیل خود از سفر الکساندر لوکاشنکو، رئیس جمهور بلاروس به تهران گفت: بلاروس یا همان روسیه سفید نیز از جمله کشورهایی است که خود در تحریم قرار دارد البته تحریم‌ها به گستردگی روسیه نیست، امکانات محدودی دارد اما از نظر جغرافیایی و ژئوپلیتیک در موقعیت مهمی قرار گرفته است. وی تصریح کرد: بلاروس، متحد نزدیک روسیه است و طی دو سال اخیر که شاهد گسترش روابط ایران و روسیه بودیم، بلاروس هم از توسعه روابط دو کشور استقبال کرده است. البته ارتباطات ایران و بلاروس در چارچوب اتحادیه اقتصادی اوراسیا در کنار روسیه، قزاقستان و چند کشور آسیای مرکزی قابل بررسی است.

این کارشناس مسائل بین‌الملل یادآور شد: اتحادیه اوراسیا مرکز خوبی است در جهت گسترش صادرات و تامین نیازها، اما ایران در سطح معافیت‌های گمرکی با اتحادیه اوراسیا همکاری می‌کند که هنوز به عضویت کامل آن هم در نیامده است. بهشتی پور ادامه داد: در سال‌های قبل صحبت از همکاری مدل شمال-جنوب بسیار مطرح بود اما اجرایی نمی‌شد بعد از این که روسیه با تحریم‌ها رو به رو شده به این نوع همکاری‌ها توجه ویژه ای داشته است تا بتواند از طریق بنادر ایران، مرز آذربایجان و دریای خزر نیازهای روسیه و همچنین روسیه سفید تامین شود. وی با بیان این که سفر لوکاشنکو به تهران شروع مجددی برای ادامه همکاری‌ها و گسترش روابط است، گفت: بلاروس اقتصاد محدودی دارد. آنچه مهم است جایگاه این کشور از نظر ژئوپلیتیکی و نزدیکی مناسبات با روسیه و اتحادیه اوراسیاست که از این منظر همکاری‌های دو جانبه توجیه پذیر است.اگر بلاروس خیلی بتواند در همکاری‌ها تاثیرگذار باشد در چارچوب اتحادیه اوراسیاست. بهشتی پور در ارتباط با سیاست‌های دولت برای گسترش همکاری‌ها با کشورها خاطرنشان کرد: کلیت این مساله تلاش درستی است که ایران انجام می‌دهد و مناسباتش را با کشورهای همسایه تقویت می‌کند، باید در عرصه بین‌الملل بازیگر فعالی باشیم و با همه کشورها روابط نزدیک برقرار کنیم و سیاست تعامل براساس منطق قدرت و نه ضعف را دنبال کنیم.

رویداد

رایزنی باقری با مقامات عمان در مسقط

علی باقری به عمان سفر کرد. به گزارش ایسنا، علی باقری معاون سیاسی وزارت امور خارجه جمهوری اسلامی در جریان سفر به عمان با «سید بدر البوسعیدی» وزیر خارجه و «شیخ خلیفه الحارثی» معاون دیپلماتیک وزارت امور خارجه عمان دیدار و رایزنی کرد . باقری به منظور برگزاری کمیته مشورتهای سیاسی ایران و عمان به مسقط سفر کرده است.

انتقاد کنعانی نسبت به عدم احترام به حقوق معترضان در فرانسه

سخنگوی وزارت خارجه کشورمان با انتقاد از عملکرد اروپا در قبال حقوق بشر گفت: درس‌های حقوق بشری این مدعیان برای دیگران است و خود در عمل بدان‌ها بیگانه‌اند.به گزارش ایسنا، ناصر کنعانی در پی برخورد پلیس فرانسه با معترضان در این کشور در توییتی نوشت: درس عملی پلیس فرانسه به دیگران در رعایت حقوق بشر و احترام به حقوق معترضان؛ این نمونه ای از رعایت حقوق بشر و احترام به حقوق معترضان در «باغ اروپا» است! درس های حقوق بشری این مدعیان برای دیگران است و خود در عمل بدانها بیگانه اند. از این نمونه ها در آمریکا و اروپا بسیار است! روز شنبه ده‌ها هزار نفر در فرانسه به عنوان بخشی از هفتمین اعتصاب سراسری علیه افزایش سن بازنشستگی تظاهرات کردند و نیروهای نظامی فرانسه با بدترین سلاح ها با شیوه ای خشونت بار با معترضان برخورد کردند.

پیشخوان
Pishkhan.com

برگزاری پنجمین اجلاس کمیسیون مشترک ایران و عراق در بغداد

پنجمین اجلاس کمیسیون مشترک جمهوری اسلامی ایران و عراق در بغداد برگزار می‌شود. به گزارش ایسنا، براساس اعلام وزارت امور خارجه جمهوری اسلامی ایران، با توجه به رایزنی های صورت گرفته با مقامات عراقی و در راستای اهتمام دولت سیزدهم به منظور برگزاری موثر کمیسیون های مشترک اقتصادی با کشورهای هدف به خصوص کشورهای همسایه، پنجمین اجلاس کمیسیون مشترک اقتصادی بین جمهوری اسلامی ایران و عراق در روزهای ۲۱ تا ۲۳ اسفند در شهر بغداد عراق برگزار می شد. مهدی صفری، معاون دیپلماسی اقتصادی وزیر امور خارجه با اشاره به موضوع فوق اظهارکرد: هیئت ایرانی متشکل از نمایندگان بخش های دولتی و خصوصی به ویژه جمعی از تجار و فعالان اقتصادی کشورمان به ریاست وزیر امور اقتصادی و دارایی به بغداد سفر می کنند تا در این اجلاس موضوعات مهم همکاری در زمینه های مختلف از جمله بانکی، حمل ونقل و ترانزیت، کشاورزی، سرمایه‌گذاری، بیمه، تجاری و بازرگانی، صدور خدمات فنی و مهندسی، انرژی، علمی، ورزشی و ... را مورد بررسی قرار داده و اسناد مختلف در زمینه تعمیق همکاری های دو جانبه را امضا کنند. براساس این گزارش، چهارمین اجلاس کمیسیون مشترک بین دو کشور در دی ماه سال ۱۳۹۹ در تهران به میزبانی وزارت نیرو برگزار شد.

استراتژیک

تنش‌زدایی به سبک بن سلمان

ناصر پورحسن در یادداشتی برای دیپلماسی ایرانی می‌نویسد که روابط جمهوری اسلامی ایران و عربستان سعودی پس از هفت سال با میانجیگری چین از سر گرفته شد. روابط دو کشور طی ۱۳ سال اخیر فرود و فراز فراوانی داشته است. تنش بین دو کشور با جنبش بیداری اسلامی یا بهار عرب تشدید شد. ایران و عربستان در سال ۲۰۱۱ دربحرین و سوریه، طرفین اصلی بحران بودند. برخی حوادث در جریان مراسم حج بویژه حادثه سقوط جرثقیل و نیز حادثه منا، روابط آنها را متشنج تر کرد و حمله به سفارت عربستان در تهران و کنسولگری آن در مشهد، تیر خلاصی بود بر روابط لرزان دو کشور؛ و موجب قطع روبط آنها شد. محاصره قطر، برکناری شگفت انگیز سعد حریری نخست وزیر لبنان، خروج آمریکا از برجام، حمله موشکی گمنام به آرامکو و ترور سردار سلیمانی، روابط ریاض و تهران را به وخامت کشاند. طی سال‌های مذکور، هیچ نشانه‌ای از تصمیم طرفین برای احیای روابط مشاهده نشد.

محمد بن سلمان جوان ۲۹ ساله که در وخامت جسمی و فکری پدرش، ملک سلمان، عملا پادشاه سعودی محسوب می‌شود، تحت تاثیر تحولات بین المللی مانند به قدرت رسیدن دونالد ترامپ، و تاثیرگذارتر از آن، طیفی از مشاوران و سیاستگذاران مانند عادل الجبیر که به شدت گرایش ضدایرانی داشتند، از «کشاندن بحران به داخل خاک ایران» خبر می‌داد. حملات موشکی به تاسیسات نفتی عربستان در سال ۲۰۱۹ عملا ایران و عربستان را تا آستانه یک جنگ تمام عیار پیش برد. اما از سال ۲۰۲۱ نشانه‌هایی از تغییر رویکردها در روابط عربستان و ایران ملاحظه شد تا اینکه در نهایت به از سرگیری روابط دو کشور در روزهای گذشته منتهی شد. این تغییر رویکرد از زوایای مختلف قابل تحلیل است. تحلیلگران و رسانه‌ها بیشتر نقش چین را برجسته کرده اند. به این دلیل شبکه الجزیره عنوان «تغییر نظم جهانی» را برای ابتکار چین بکار برده است. برخی نیز مانند تریتا پارسی از کاهش نقش اعتبار آمریکا به عنوان میانجی سخن به میان آورده اند. رسانه‌های رسمی در جمهوری اسلامی نیز از سرگیری روابط را ابتکارات و سیاست همسایگی دولت سیزدهم تلقی کرده‌اند.

تحلیل‌های مذکور، بخشی از واقعیت هستند و بدون تقلیل نقش ایران و چین، به نظر می‌رسد، نقش محمد بن سلمان در این رابطه بسیار برجسته تر باشد. مروری بر تصمیمات وی که البته مستظهر به طیفی از مشاوران جدید است، حاکی از آن است که وی برخلاف تندروی‌های سال‌های نخست، به سرعت در رفتار سیاست خارجی خود تجدیدنظر کرده است. وی که با قتل فجیع جمال قاشقجی تا مرز انزوای بین المللی پیش رفته بود و در جریان نشست گروه بیست هیچ کدام از رهبران جهان حاضر نبودند در کنار وی عکس یادگاری بگیرند، خود را از دام انتقادات جو بایدن رهاند؛ با دعوت رجب طیب اردوغان به عربستان، رسوبات پرونده قاشقجی را زدود؛ وقتی متوجه شد محاصره قطر به جایی نمی‌رسد، فرمان سیاست خارجی عربستان را چرخاند و با میانجی قرار دادن برخی رهبران حوزه خلیج فارس، در مسابقات جام جهانی قطر، به عنوان حامی قطری‌ها وارد دوحه شد؛ اگرچه روابط ریاض با مسکو دچار تنش نشده بود با این وصف در جریان حمله روسیه به اوکراین جانب احتیاط را نگه داشت و راه حل میانه را انتخاب کرد.

اخبار کوتاه

۴۲۳ نفر در شرایط شدید بیماری

بنابر اعلام وزارت بهداشت، در یک شبانه روز ۶۸۶ بیمار کووید- ۱۹ در کشور شناسایی شدند و متاسفانه ۱۳ بیمار نیز جان خود را از دست دادند.به گزارش ایسنا، از روز ۲۰ اسفند ماه تا روز ۲۱ اسفند ماه ۱۴۰۱ و بر اساس معیارهای قطعی تشخیصی، ۶۸۶ بیمار جدید مبتلا به کووید-۱۹ در کشور شناسایی و ۳۶۷ نفر از آنها بستری شدند.مجموع بیماران کووید-۱۹ در کشور به ۷ میلیون و ۵۷۴ هزار و ۱۴ نفر رسید.متاسفانه در طول ۲۴ ساعت، ۱۳ نفر از بیماران کووید-۱۹ در کشور جان خود را از دست دادند و مجموع جان باختگان این بیماری، به ۱۴۴ هزار و ۹۶۹ رسید. خوشبختانه تا روز ۲۱ اسفند ماه ۷ میلیون و ۳۴۰ هزار و ۴۱۳ نفر از بیماران، بهبود یافته و یا از بیمارستان‌ها ترخیص شده‌اند.۴۲۳ نفر از بیماران مبتلا به کووید-۱۹ در بخش‌های مراقبت‌های ویژه بیمارستان‌ها تحت مراقبت قرار دارند.تا روز ۲۱ اسفند ماه ۵۵ میلیون و ۴۶۰ هزار و ۴۳۰ آزمایش تشخیص کووید-۱۹ در کشور انجام شده است.همچنین تا روز ۲۱ اسفند ماه ۶۵ میلیون و ۲۰۶ هزار و ۵۳۲ نفر دوز اول، ۵۸ میلیون و ۶۰۱ هزار و ۵۲۰ نفر دوز دوم و ۳۱ میلیون و ۶۵۵ هزار و ۴۰۷ نفر، دوز سوم و بالاتر واکسن کرونا را در کشور تزریق کرده‌اند و مجموع واکسن‌های تزریق شده در کشور به ۱۵۵ میلیون و ۴۶۳ هزار و ۴۵۹ دوز رسید.

بارش باران و برف در ۱۳ استان

سازمان هواشناسی کشور نسبت به احتمال طغیان رودخانه‌ها و آبگرفتگی معابر در ۱۳ استان براثر بارش باران و برف و تشدید بارش در شش استان هشدار داد. به گزارش ایسنا، سازمان هواشناسی کشور با صدور هشدار نارنجی‌رنگ از تشدید فعالیت سامانه بارشی، رگبار و رعدوبرق، بارش تگرگ، وزش باد شدید موقت، در نقاط مرتفع و سردسیر بارش برف و کولاک برف خبر داد.این مخاطرات فردا (۲۲ اسفند) در خوزستان، جنوب ایلام، کهگیلویه و بویراحمد، غرب چهارمحال و بختیاری، شمال بوشهر، جنوب لرستان رخ خواهد داد.براثر این وضعیت جوی احتمال لغزندگی جاده‌ها، کاهش دید، اختلال در ناوگان حمل و نقل جاده‌ای، ریلی و هوایی، آبگرفتگی معابر، جاری شدن روان‌آب، طغیان رودخانه‌ها، در نواحی کوهستانی کولاک برف و خسارت به صنعت کشاورزی وجود دارد.این سازمان برای کاهش تلفات ناشی از این وضعیت اجتناب از سفرهای برون شهری، خودداری از اتراق در حاشیه و بستر رودخانه‌ها و مسیل‌ها، پرهیز از فعالیت‌های کوهنوردی، خودداری از انجام هر گونه عملیات کشاورزی در زمان بارندگی (کود سرک، سم پاشی و غیره)، خودداری از تردد ماشین آلات کشاورزی در مزارع و انتقال نهاده‌های کشاورزی به مکان مسقف، خودداری از چرای دام و عدم تردد عشایر در حاشیه رودخانه‌ها و مسیل‌ها، جلوگیری از ورود رواناب (آب گل آلود) به استخرهای پرورش ماهی و دامداری‌ها، محافظت از محصولات کشاورزی در برابر تگرگ به‌ویژه کشت‌های زیر پلاستیک، آمادگی دستگاه‌های اجرایی و امدادی، لایروبی کانال‌ها و آب‌روها در نواحی سردسیر و آمادگی برای برف‌روبی توسط دستگاه‌های مربوطه را لازم می‌داند.سازمان هواشناسی کشور با صدور هشدار زردرنگ از فعالیت سامانه بارشی، بارش باران، گاهی رعدوبرق ، ارتفاعات بارش برف، وزش باد شدید موقتی، رخداد مه خبر داد.این وضعیت جوی از امروز (۲۲ اسفند) در ایلام، کرمانشاه، بوشهر، لرستان، جنوب همدان، چهارمحال و بختیاری، اصفهان، فارس، یزد، غرب هرمزگان، دامنه و ارتفاعات شرق تهران تا فردا (۲۳ اسفند) شرق اصفهان، یزد، کرمان، خوزستان، فارس، هرمزگان مورد انتظار است.

فراخوان جشنواره «ماهور» منتشر شد

سازمان فرهنگی هنری شهرداری تهران فراخوان جشنواره «ماهور» نخستین مسابقه «سحرخوانی ایرانیان» را منتشر کرد.به گزارش پایگاه خبری تحلیلی فرهنگ و هنر، سید محسن حسینی دبیر جشنواره «ماهور» با اعلام این خبر افزود: در آستانه فرارسیدن ماه مبارک رمضان، سازمان فرهنگی هنری شهرداری تهران در نظر دارد جشنواره «ماهور» نخستین مسابقه «سحرخوانی ایرانیان» را با مشارکت انجمن موسیقی ایران برگزار کند.وی با اشاره به موسیقی رمضان به عنوان یکی از انواع شاخص و شناخته شده موسیقی مذهبی بیان کرد: نیایش و مناجات یکی از موارد با اهمیت در ماه مبارک رمضان و دیگر مناسبات مذهبی است و از گذشته‌های دور مرسوم بوده است. از این رو، جشنواره «ماهور» را با هدف آشنایی و تقویت بخش مناجات‌خوانی در موسیقی مذهبی و آیینی در سه حوزه سحرخوانی، مناجات‌خوانی و نیایش در آئینه اقوام، طراحی کرده‌ایم که هر شرکت‌کننده می‌تواند همزمان در هر سه حوزه شرکت کند.حسینی در خصوص شرایط ارسال آثار افزود: علاقه‌مندان می‌توانند تا ۱۰ فروردین سال ۱۴۰۲ به پرتال سازمان فرهنگی هنری شهرداری تهران به نشانی farhangsara.ir مراجعه کنند و حداکثر ۳ اثر خود در هر حوزه را در قالب فایل صوتی mp۳ یا wave در این سامانه بارگذاری کنند. شرکت‌کنندگانی که از اشعار شاعران معاصر استفاده می‌کنند می‌بایست رضایت‌نامه شاعر را نیز در سامانه بارگذاری کنند.

برگزاری پویش «نذر یاری» برای آزادی زنان زندانی جرایم غیر عمد

پویش «نذر یاری» ویژه جشن گلریزان آزادی زنان زندانی جرایم غیر عمد امروز یکشنبه با حضور خیرین در محل ایوان شمس برگزار شد.به گزارش ایسنا، احمدی صدر در حاشیه مراسم پویش «نذر یاری» ویژه جشن گلریزان آزادی زندانیان جرایم غیر عمد و حمایت از خانواده آنان در جمع خبرنگاران گفت: سلسله پویش‌هایی در شهرداری تهران با عنوان «نذر یاری» راه اندازی کرده‌ایم که این پویش‌ها در طول سال و به بهانه‌های مختلف برگزار می‌شود تا از شهروندان، خیرین و سازمان‌های مردم نهاد و ... دعوت کنیم که اقدامی که سال‌های سال خودشان در دستگیری از نیازمندان انجام می‌دهند را ما با نقش حمایتی و تسهیل گری انجام دهیم.مدیر عامل سازمان خدمات و مشارکت‌های اجتماعی شهرداری تهران افزود: امروز پویش نذر یاری در قالب طرح بهار ایران به موضوع آزادی زنان زندانی جرایم غیر عمد اختصاص دارد که امیدواریم به همت همه کسانی که در این حوزه دغدغه دارند بتوانیم سال جدید و همچنین ماه مبارک رمضان را به شکلی آغاز کنیم که زن زندانی جرایم غیر عمد که عمدتا مالی هستند؛ نداشته باشیم.وی ادامه داد: متاسفانه تعداد کسانی که گرفتار این مسئله شده‌اند کم نیست اما معتقدیم همین پویش می‌تواند به این موضوع خاتمه دهد و تعدادی از آنها در هنگام لحظه سال تحویل در کنار کانون خانواده خود حضور داشته باشند.احمدی صدر در بخش دیگری از صحبت‌های خود به پویش جمع‌آوری اسباب بازی با عنوان نذر همدلی و نذر یاری اشاره کرد و افزود: در بسیاری خانواده‌ها پس از بزرگ شدن کودکان اسباب بازی‌ها باقی می‌ماند که می‌توانند آن را در این پویش به کودکانی که توانایی مالی خرید اسباب بازی ندارند هدیه بدهند. این اسباب بازی‌ها نهایتا در محلی جمع‌آوری و پس از ضد عفونی، بخشی که قابل استفاده خواهد بود مرتب می‌شود و به کودکانی که توانایی خرید ندارند هدیه داده می‌شود.وی همچنین به پویش افطاری ساده در قالب پویش نذر یاری اشاره و یادآور شد: در ۳۵۲ محله تهران در قالب پویش نذر یاری پیش بینی سه میلیون افطاری ساده انجام شده که توسط مردم برای مردم داده خواهد شد و ما نیز از این طرح حمایت می‌کنیم و هدف اصلی آن این است که مردم بتوانند سفره‌های خود را با یکدیگر تقسیم کنند.

تخریب ساختمان غیر مجاز در ارتفاعات گلابدره

شهردار منطقه یک از آغاز تخریب ملک غیرقانونی و ناایمن در محله آبک در محدوده گلابدره خبر داد.به گزارش روابط عمومی شهرداری منطقه یک، مهدی صباغ در مورد تخریب ساختمانی هفت طبقه در محله آبک گفت: ساختمانی در محله آبک در منتهی الیه گلابدره بدون اخذ پروانه ساختمانی و بدون رعایت اصول ایمنی ساخته شده بود که نهایتا ساختمانی ناایمن و غیرقانونی در هفت طبقه وجود داشت. وی با بیان این‌که حتی اگر این ساختمان اصول ایمنی را رعایت می‌کرد به دلیل ساخت و ساز در محدوده کوهپایه ، این ساخت و ساز غیرقانونی بود اظهار کرد: از سال گذشته این ساخت و ساز آغاز شده بود و شهرداری منطقه و ناحیه به دفعات مکرر نسبت به صدور تذکر اقدام کرده بودند اما مالک ساختمان نسبت به این موضوع بی‌تفاوت بود و با اتکاء به خلأهای قانونی نسبت به ادامه ساخت و ساز اقدام کرد. صباغ با بیان این که شهرداری نیز حسب وظیفه پرونده را به کمیسیون ماده ۱۰۰ ارجاع داد و رأی قلع و قمع اخذ شد، افزود: شهرداری منطقه بارها نسبت به جلوگیری از ادامه ساخت و ساز اقدام کرد؛ اما مالک با اتکاء به خلأهای قانونی در آستانه بهره‌برداری از ساختمان قرار گرفته بود و اگر اقدامات شهرداری در ایجاد محدودیت‌های مقطعی نبود حتما این ساختمان به اتمام می‌رسید.

رئیس سازمان مدیریت بحران کشور هشدار داد

اولتیماتوم مدیریت بحران به سازندگان ساختمان‌های ناایمن

رئیس سازمان مدیریت بحران کشور با هشدار نسبت به ساخت و سازهای غیرمجاز در کشور از برخورد قانونی با عاملان چنین ساخت و سازهایی خبر داد.به گزارش ایسنا، محمد حسن نامی در حاشیه نشست ستاد ملی مدیریت بحران کشور که صبح دیروز در وزارت کشور برگزار شد، با حضور در جمع خبرنگاران، گفت: این چهارمین جلسه ستاد ملی مدیریت بحران کشور بود که با حضور تمام دستگاه‌های مسئول برگزار شد. در این جلسه چهار موضوع در دستور کار قرار گرفت که دستورالعمل سطح بندی هشدارهای هواشناسی، دستورالعمل به هنگام هشدار سیلاب، دستورالعمل اجرایی انتظام امور، تامین جانی و مالی مردم در حوادث و سوانح و ارائه گزارش درس آموخته‌های زلزله ترکیه از جمله آنها بود.وی با اشاره به هشدارهای هواشناسی و دستورالعمل صادره در این خصوص گفت: ما در این زمینه بحث کردیم تا هشدارهای هواشناسی و سطح آن به گونه‌ای باشد که به لحاظ عملیاتی نیز بتوان کار جدی انجام داد. بنا شد دستورالعمل‌ها در این خصوص تدوین شود.

رئیس سازمان مدیریت بحران کشور با اشاره به ورود پدیده مانسون به کشور در مرداد ماه سال جاری گفت: برای این پدیده هشدار سطح قرمز صادر شده بود و جالب است بدانید که از دو ماه و نیم قبل از ورود این پدیده به کشور برخی از سازمان‌ها پیش بینی کرده بودند که بین ۲ تا ۲.۵ میلیون نفر کشته خواهند شد. پیش بینی درستی هم بود اما اینکه تعداد تلفات و خسارات بسیار کمتر از آنچه که پیش بینی شده بود رخ داد مدیریتی بود که انجام شد.

وی با بیان اینکه متاسفانه در هنگام حوادث و بحران‌ها فضای مجازی و سوء استفاده رسانه‌های معاند ما را اذیت می‌کند، گفت: مثلا در مورد همین سیل بی بی سی ۱۱۶ برنامه را در سه نوبت پخش و تلاش کرد که بگوید در ایران مدیریت بحران وجود ندارد. نامی با بیان اینکه یکی از دلایل افزایش خسارات در زلزله ترکیه این بود که به ساخت و سازها توجه نشده بود، گفت: در بررسی‌هایی که انجام شد دیدیم که مثلا به جای میل گرد عاج دار از میل گرد صاف استفاده کرده بودند یا قطر تیرها و ستون‌ها را کمتر از آنچه که باید اجرا کرده بودند. متاسفانه چنین وضعیت‌هایی بعضا در کشور خودمان هم وجود دارد.رئیس سازمان مدیریت بحران کشور با بیان اینکه استاندارد مصالح و ساخت و ساز مهم است، گفت: لازم است مردم بر ساخت و سازها نظارت کنند و علاوه بر مهندس ناظر از کمک نفرات و متخصصان دیگر هم کمک بگیرند.رئیس سازمان مدیریت بحران کشور با بیان اینکه متاسفانه در اطراف شهرهایمان ساخت و سازهای غیر مجاز و غیر اصولی داریم، گفت: در بعضی جاها می‌بینیم که می‌خواهند ظرف پنج روز یک خانه بسازند. خب معلوم است که نتیجه اینجور ساخت و سازها چه می‌شود. من از همین جا اعلام می‌کنم که سازندگان چنین بناهایی و همین طور کسانی که به این بناها مجوز بدهند تحت تعقیب قضایی قرار گرفته و با آنان برخورد خواهد شد.وی ادامه داد: در برخی از شهرهای ما ساخت و سازهایی می‌شود که بر اساس قوانین نیست. هشدار می‌دهم که اگر شهردار، دهیار و ... در این زمینه کوتاهی کنند با آنان برخورد خواهد شد.نامی با تاکید بر اینکه وزارت راه و شهرسازی موظف است تا نقشه تمام گسل‌ها و حریم آن را تدوین و در معرض دید مردم قرار دهد، گفت: مردم باید بدانند که خانه‌ای را در کجا خریده یا می‌سازند. تمام ساختمان‌های ما باید پیوست مدیریت بحران داشته باشند.

رئیس سازمان مدیریت بحران کشور به وظایف وزارت نیرو نیز اشاره کرد و گفت: وزارت نیرو نیز در حوزه مدیریت بحران وظایفی را بر عهده دارد و اتفاقا یک وزارتخانه موثر است. اگر استانداردها را در مصرف آب رعایت نکنیم به زودی با بحران کمبود آب مواجه می‌شویم. ببینید برابر دستورالعمل‌ها باید ۷۵ درصد آب تهران از سدها تامین و مابقی آن از چاه‌ها استخراج شود. در حالیکه امروز این نسبت در حال برعکس شدن است.

پلمپ ساختمان‌های ناایمنی که به اخطارها بی‌توجه بودند

رئیس شورای شهر تهران گفت: قرار شده است ساختمان‌های ناایمنی که تا پایان سال اقدامات لازم را با وجود اخطارها انجام نداده‌اند، پلمب شوند.به گزارش ایلنا، مهدی چمران در حاشیه یکصد و سی و پنجمین جلسه شورای اسلامی شهر تهران در جمع خبرنگاران درباره نرخ‌گذاری گفت: نرخ‌گذاری پس از برنامه بودجه انجام می شود.وی با بیان اینکه ساختار و تشکیلات نهاد راهبری و پایش طرح‌های توسعه شهری تهران آماده شده خاطرنشان کرد: بخشی از نرخ‌ها برای تاکسی آماده نشده اما نرخ اتوبوس و مترو آماده شده و در این جلسه نهایی خواهد شد.رئیس شورای اسلامی شهر تهران گفت؛ در این جلسه گزارشی از وضعیت آب هم توسط مدیرعامل شرکت آب و فاضلاب ارائه خواهد شد.چمران با بیان اینکه نرخ اتوبوس به دلیل اینکه تعداد زیادی از دستگاه‌ها شخصی است باید به گونه ای طراحی شود که برای رانندگان به صرفه باشد و مردم نیز بتوانند هزینه را بپردازند، گفت: نرخ تاکسی‌های خطی بر اساس پیمایش و حتی شیب خیابان تعیین خواهد شد اما مطمئن باشید که نرخ بالایی نخواهیم داشت و نرخ بهینه‌ای اعمال می‌شود تا برای مردم سنگین نباشد و رانندگان نیز بتوانند از پس هزینه‌ها بربیایند.

وی با بیان اینکه اعلام اسامی ساختمان‌ها با شورا نیست، تاکید کرد: شورا و دادستانی کار خود را در خصوص ساختمان‌های ناایمن انجام می‌دهد و اخطارهای لازم را می‌دهد و قرار شده ساختمان‌هایی که تا پایان سال اقدامات لازم را انجام ندادند، پلمب شوند.

پیشخوان
Pishkhan.com

معاون درمان وزارت بهداشت اعلام کرد

طلب ۱۳۰۰۰ میلیارد تومانی بیمارستان‌ها از تامین اجتماعی

معاون درمان وزارت بهداشت با اشاره به طلب ۱۳۰۰۰ میلیارد تومانی بیمارستان‌ها از سازمان تامین اجتماعی، گفت: بیمه‌ها باید سعی کنند که پول‌های مراکز درمانی را هرچه زودتر بپردازند.دکتر سعید کریمی در گفت‌وگو با ایسنا، درباره وضعیت پرداخت مطالبات بیمارستان‌ها از سوی سازمان‌های بیمه‌گر، گفت: در حال حاضر بالغ بر ۱۳ هزار میلیارد تومان مراکز درمانی ما از سازمان تامین اجتماعی طلب دارند. همچنین حدود ۴۰۰۰ میلیارد تومان از منابع هدفمندی که باید به مراکز درمانی پرداخت می‌شد، هنوز پرداخت نشده است. این موضوع برای مراکز درمانی مشکل ایجاد می‌کند؛ چراکه مراکز درمانی خدمت را ارائه کرده‌اند و دارو و تجهیزات و ... را خریده و خدمات را ارائه می‌دهند، اما پولش را نمی‌گیرند.وی با بیان اینکه بیمه‌ها باید سعی کنند که پول‌های مراکز درمانی را هرچه زودتر بپردازند، گفت: یکی از موضوعاتی که روی آن بسیار تاکید داشتیم، این بود که مراکز درمانی نباید بیمار را برای خرید دارو یا تجهیزات به خارج از بیمارستان بفرستند و هنوز هم روی این موضوع تاکید داریم و فرستادن بیمار به خارج از بیمارستان برای تهیه دارو و تجهیزات تخلف است. هرچند که پولی که بیمارستان‌ها باید در این حوزه هزینه کنند، از سوی بیمه‌ها پرداخت نشده است، اما تلاش کردیم از منابع دیگری هزینه‌ها را برای بیمارستان‌ها جبران کنیم تا بیمار را به خارج از بیمارستان نفرستند.کریمی تاکید کرد: در عین حال سازمان‌های بیمه‌گر هرچه زودتر باید طلب مراکز درمانی را پرداخت کنند.وی درباره تمهیدات وزارت بهداشت برای حوادث احتمالی چهارشنبه آخر سال نیز گفت: در این زمینه دستورالعمل مفصلی را برای همه مراکز درمانی ابلاغ کردیم. البته عمدتا در چهارشنبه سوری باید از بروز حادثه پیشگیری شود. خیلی حیف است که فردی در سنین نوجوانی و جوانی معلول شود. در عین حال در مراکز درمانی دستورالعمل داریم. بیشترین آسیب‌هایی که در چهارشنبه سوری اتفاق می‌افتد، آسیب‌های چشم و دست است که در این راستا مراکز چشم‌پزشکی‌مان و مراکز جراحی پلاستیک و ارتوپد در آماده باش قرار داشته و تیم درمانی‌شان کامل است.کریمی درباره وضعیت ارائه خدمت در نوروز نیز گفت: برای نوروز هم دستورالعمل ابلاغ و تیم‌ها مشخص شده‌اند.

رئیس جمعیت هلال احمر:

۶۹ هزار داوطلب در عملیات نوروزی هلال احمر مشارکت دارند

رئیس جمعیت هلال احمر گفت: ۶۹ هزار جوان و داوطلب این جمعیت از روز ۲۴ اسفند، عملیات بزرگ نوروزی را شروع می‌کنند. پیرحسین کولیوند، رئیس جمعیت هلال احمر در مانور بزرگ ملی خدمات نوروزی اظهارداشت: ۱۶۰۰ پایگاه ثابت و سیار و ۶۹ هزار نیرو به همراه دو میلیون نیروی پشتیبان داریم که در نوروز امسال از هلال احمر فعال خواهند بود.رئیس جمعیت هلال احمر گفت: در این روزهای پایانی سال و در پایان صدمین سالگرد جمعیت هلال احمر با شور و نشاط انقلابی و روحیه جهادی آماده خدمت رسانی بزرگ در نوروز ۱۴۰۲ هستیم.وی بیان کرد: ۶۹ هزار جوان و داوطلب هلال احمر، عملیات بزرگ نوروزی را از سه شنبه ۲۴ اسفند شروع می‌کنند. در این عملیات علاوه بر خدمات امداد و نجات، خدمات فرهنگی و اجتماعی نیز در ورودی و خروجی‌های شهرها ارائه می‌شود.وی افزود: زنان در قالب تیم سحر در عملیات نوروزی مشارکت دارند و تمام تلاش را باید انجام تا کمترین مصدوم و تلفات را در نوروز شاهد باشیم و مردم بیشترین آرامش را داشته باشند.کولیوند گفت: امروز در محیط مقدس در جوار حرم امام خمینی (ره) طرح را رقم می زنیم و من به همه نیروی هلال احمر افتخار می‌کنم.وی بیان داشت: هلال احمر امسال ۳ کرسی مدیریتی از صلیب سرخ کسب کرد و موفقیت‌های بین المللی زیادی حاصل شده که ناشی از فعالیت نیروها است.کولیوند بیان داشت: نیمه شعبان خدمات ارزنده‌ای از سوی هلال احمر به زائران ارائه داد و در چهارشنبه آخر سال هم با اهتمام حضور خواهیم داشت که کمترین مشکل باشد و در نوروز هم پیشقدم هستیم و در آموزش‌ها هم برنامه‌ها اجرا می‌شود.رئیس جمعیت هلال احمر اعلام کرد: در ماه رمضان در جهت کمک به نیازمندان اقدام خواهد شد و هلال احمری‌ها جهت تکریم بزرگ سال‌ها به خانه سالمندان خواهند رفت. در شب‌های قدر، روز قدس و عید فطر هم برنامه‌های جامعی داریم و لذا طی یک ماه برنامه‌های فشرده‌ای خواهیم داشت.

دبیر انجمن دکترای علوم آزمایشگاهی تشخیص طبی ایران مطرح کرد

تحریم‌ها و مشکل دسترسی به کیت‌های تخصصی و هورمونی

دبیر انجمن دکترای علوم آزمایشگاهی تشخیص طبی ایران با بیان این نکته که با پیشرفت تکنولوژی و مجهز شدن اکثر آزمایشگاهها به دستگاههای اتوماتیک در دو دهه اخیر، میزان خطاهای اندازه گیری در مرحله انجام آزمایش بطور قابل ملاحظه ای کاهش یافته است، گفت: متاسفانه در سنوات اخیر به دلیل محدودیت‌های ارزی و تحریم‌ها، دسترسی به کیت‌های با کیفیت بخصوص در مورد برخی آزمایشات تخصصی و هورمونی آزمایشگاهها را با مشکل مواجه نموده است.به گزارش انجمن دکترای علوم آزمایشگاهی تشخیص طبی ایران، غلامرضا حمزه لو دبیر اجرایی بیستمین کنگره کشوری و چهاردهمین کنگره بین المللی ارتقاء کیفیت خدمات آزمایشگاهی تشخیص پزشکی ایران با اشاره به برنامه ریزی ۲۷ نشست علمی و حدود ۴۰ برنامه آموزشی کارگاهی بهمراه جشنواره حکیم جرجانی و نمایشگاه جانبی در کنگره فوق که در روزهای ۲۶ الی ۲۹ اردیبهشت ماه سال ۱۴۰۲ در مرکز همایش‌های برج میلاد برگزار می‌شود، بیان داشت: کنگره ارتقاء کیفیت خدمات آزمایشگاهی یکی از بزرگ‌ترین و مهم‌ترین رویدادهای علمی در حوزه آزمایشگاه پزشکی است که میزبان بیش از ۳۵۰۰ شرکت کننده از دانشجویان، پژوهشگران و اساتید دانشگاهی از داخل و خارج از کشور و ارائه سخنرانی‌های کلیدی توسط اساتید برجسته و شناخته شده بین‌المللی است.دبیر انجمن دکترای علوم آزمایشگاهی تشخیص طبی ایران با اشاره به دستاوردهای کنگره ارتقاء کیفیت در نظام سلامت، افزود: از مهم‌ترین دستاوردهای کنگره ارتقا کیفیت در راستای نیازمندی‌های نظام سلامت می‌توان به معرفی و پیشنهاد برنامه ملی غربالگری نوزادان از نظر سه بیماری شایع در نوزادان شامل: کم کاری مادرزادی تیروئید، بیماری فنیل کتون اوری و کمبود آنزیم G۶PD اشاره کرد که هم اکنون به عنوان برنامه ملی غربالگری نوزادان، پوشش آن به بیش از ۹۸ درصد نوزادان رسیده است.

همچنین معرفی استانداردهای آزمایشگاهی و موضوع اعتباربخشی آزمایشگاههای پزشکی یکی از دستاوردهای مهم این کنگره است که برای اولین بار این موضوع و اهمیت آن در این کنگره طرح شد و پیرو آن و با اهتمام مدیران محترم آزمایشگاه مرجع سلامت، استانداردهای ملی تدوین و ابلاغ شد و هم اکنون مبنای نظارت و ارزیابی آزمایشاهها قرار گرفته است. حمزه لو ادامه داد: یکی دیگر از دستاوردهای مهم کنگره ارتقاء کیفیت، تعیین فاصله مرجع براساس داده‌های بزرگ در ایران است که با هدایت انجمن دکترای علوم آزمایشگاهی و با همکاری فدراسیون بین المللی شیمی بالینی IFCC در کنگره گذشته شروع شد که نتایج نهایی آن در کنگره بیستم ارائه خواهد شد که برای اولین بار در کشور و با جمع آوری و آنالیز ۳۰ میلیون داده تست‌های آزمایشگاهی انجام شده است.دبیر انجمن دکترای علوم آزمایشگاهی تشخیص طبی ایران گفت: بطور کلی خطاهای آزمایشگاهی عموما به سه مرحله ی قبل از انجام آزمایش، انجام آزمایش و بعد از انجام آزمایش تقسیم بندی می شود و در این میان بیشترین سهم این خطاها مربوط به مرحله قبل از انجام آزمایش شامل آماده سازی و شرایط فرد یا بیمار، مراحل نمونه گیری، نگهداری و انتقال نمونه است بطوریکه در منابع تا ۷۰ درصد خطاها را مربوط به این مرحله ذکر کرده اند و در مرحله انجام آزمایش که به روش اندازه گیری، نوع و کیفیت کیت مصرفی، مواد کنترلی و کالیبراتورها و تجهیزات مورد استفاده بر می گردد، که با توجه به پیشرفت تکنولوژی و مجهز شدن اکثر آزمایشگاهها به دستگاههای اتوماتیک در دو دهه اخیر، میزان خطاهای اندازه گیری در مرحله انجام آزمایش بطور قابل ملاحضه ای کاهش یافته است ولی متاسفانه در سنوات اخیر به دلیل محدودیت‌های ارزی و تحریم‌ها، دسترسی به کیت‌های با کیفیت بخصوص در مورد برخی آزمایشات تخصصی و هورمونی آزمایشگاهها را با مشکل مواجه نموده است.

فراخوان عمومی به منظور شناسایی
شرکت‌های متقاضی سرمایه‌گذاری
جهت احداث ترمینال اختصاصی کانتینری
در بندرانزلی
(نوبت اول)

اداره کل بنادر و دریانوردی استان گیلان
در نظر دارد احداث و بهره‌برداری از ترمینال اختصاصی کانتینری را پس از انجام فراخوان و شناسایی شرکت‌های متقاضی مطابق با ضوابط و فرآیندهای جذب سرمایه‌گذاری سازمان بنادر و دریانوردی به سرمایه‌گذار منتخب در قالب قرارداد BOT واگذار نماید. علاقه‌مندان می‌توانند جهت کسب اطلاعات بیشتر به آدرس اینترنتی https://anzaliport.pmo.ir به قسمت سرمایه‌گذاری بخش اطلاعیه‌ها مراجعه و از طریق شماره‌های: ۴۴۹۹۲۹۹۸ - ۴۴۹۹۲۷۸۵ - با پیش شماره ۰۱۳ سوالات خود را مطرح نمایند.

فراخوان عمومی به منظور شناسایی
شرکت‌های متقاضی سرمایه‌گذاری
جهت احداث و بهره‌برداری از مارینای
بندر چمخاله
(نوبت اول)

اداره کل بنادر و دریانوردی استان گیلان
در نظر دارد احداث و بهره‌برداری از مجموعه گردشگری دریایی بندر چمخاله را پس از انجام فراخوان و شناسایی شرکت‌های متقاضی مطابق با ضوابط و فرآیندهای جذب سرمایه گذاری سازمان بنادر و دریانوردی به سرمایه‌گذار منتخب در قالب قرارداد BOT واگذار نماید.
علاقه‌مندان می‌توانند جهت کسب اطلاعات بیشتر به آدرس اینترنتی https://anzaliport.pmo.ir به قسمت سرمایه‌گذاری بخش اطلاعیه‌ها مراجعه و از طریق شماره‌های: ۴۴۹۹۲۹۹۸ - ۴۴۹۹۲۷۸۵ - با پیش شماره ۰۱۳ سوالات خود را مطرح نمایند.

فراخوان عمومی به منظور شناسایی
شرکت‌های متقاضی سرمایه‌گذاری جهت احداث
و بهره‌برداری از مخازن روغن خام خوراکی
در بندر انزلی
(نوبت اول)

اداره کل بنادر و دریانوردی استان گیلان
در نظر دارد احداث و بهره‌برداری از مخازن روغن خام خوراکی را پس از انجام فراخوان و شناسایی شرکت‌های متقاضی مطابق با ضوابط و فرآیندهای جذب سرمایه‌گذاری سازمان بنادر و دریانوردی به سرمایه گذار منتخب در قالب قرارداد BOT واگذار نماید. علاقه‌مندان می‌توانند جهت کسب اطلاعات بیشتر به آدرس اینترنتی https://anzaliport.pmo.ir به قسمت سرمایه‌گذاری بخش اطلاعیه‌ها مراجعه و از طریق شماره‌های: ۴۴۹۹۲۹۹۸ - ۴۴۹۹۲۷۸۵ - با پیش شماره ۰۱۳ سوالات خود را مطرح نمایند.

معاون وزیر جهاد کشاورزی خبر داد

صدور مجوز جدید واردات ۲۵۰ هزار تن گوشت

گروه اقتصادی –شهرام صدوقی: گوشت قرمز، قیمت بالایی در بازار دارد و قرار است با واردات نرخ‌ها تعدیل شود. روزگذشته معاونین وزیر جهاد کشاورزی طی گفت و گوهایی خبر از تعدیل قیمتهـا در روزهای آتی دادند. بنابر این گـزارش، معاون توسـعه بازرگانی وزارت جهاد کشاورزی به قیمت محصولات پروتئینی به صورت خاص اشـاره کرد و گفت: طی چند روز گذشته شاهد کاهش قیمت گوشت قرمز بودیم که این کاهش قیمت در گوشـت قرمز گوساله بیشتر بود و این روند کاهشی با توجه به سیاست دولت در واگذاری امور به تشکل‌ها و بخش خصوصی است.محسن شیراوند افزود: بحث تنظیم بازار و تامین محصولات پروتئینی شب عید به اتحادیه سراسری و انجمن گاوداران کشور واگذار شـد، همچنین بحث واردات نیز همزمان بـه این مجموعه‌ها واگذار شـد، لذا اتفاق مثبتـی در کاهش قیمـت محصولات پروتئینی افتاد که ماحصل مشـارکت دولت و بخش خصوصی و ورود جدی بخش خصوصی به ایـن موضـوع و همراهـی و کمک دولت برای تسـهیل‌گری این اقدام اسـت.همچنین روزگذشته سیدمحمد آقامیری ، رئیسسازمان دامپزشـکی با بیان اینکه اخیرا مجوز واردات ۲۵۰ هزار تن گوشـت صادر شده است، گفت: قیمت‌های فعلی گوشـت کاذب است و قطعا کاهش می‌یابد.به گزارش مردم سالاری، معاون وزیر جهاد کشـاورزی با بیـان اینکه علاوه بر واردات گوشـت ، عرضه دام داخلی از اواسـط بهمن بیشتر می‌شود و این دو عامل قیمت‌های گوشت را بیشـتر کاهش خواهد داد.به گفته آقامیری واردات بیشـتر از کشورهای روسیه و برزیل انجام می‌شـود.وی در پاسخ به اینکه آیا با وجود گزارش بیماری جنون گاوی از برزیل واردات از این کشور ادامه دارد؟ گفت: سازمان بهداشـت جهانی دام یک منطقه‌ای از برزیل را اعـلام کرد که گـزارش دام مبتلا به جنون گاوی وجود داشـته اسـت و ما از این منطقه واردات انجام نمی‌دهیم و سـازمان بهداشـت جهانی دام بقیه نقاط را سالم اعلام کرده است. آقامیری اظهار داشـت: نظارت بر قیمت‌ها با اینکه جزو اختیارات سازمان دامپزشکی کشور نیست اما به عنوان یک وظیفه انجام می‌شود. به طوری که در سـال ۱۴۰۱ با نظارت دقیقی که روی قیمت مکمل‌هـای غذایی و افزودنی انجام شـد ۳۵ درصد از خروج ارز از کشـور انجام شـد.معاون وزیر جهاد کشاورزی از آغاز نظارت‌ها بر محصولات پروتئینی از ۱۳ اسفند ماه اشـاره کرد و گفت: این نظارت‌ها تا پایان عیدفطر ادامه می‌یابد.وی اضافه کرد: اتحادیه‌ها و کشـتارگاه‌ها از ۱۷ فروردیـن باز هسـتند ناظرین شـرعی هم حضور خواهند داشت.به گفته وی، سال گذشته ۷۰۰ تن گوشت مرغ و ۴۰ تن گوشت قرمز از چرخه مصرف مردم کنار گذاشته شـدند که بخشی از آنها معدوم یا در بخش‌های صنعتی استفاده شدند.وی در پاسخ به این گفته که شـائبه‌هایی در مورد سلامت بهداشتی گوشـت‌های وارداتی وجود داشت، گفت: پروتکل‌های بهداشـتی ما با کشورهای مبدأ بسـیار دقیق و محکم است و هیچ وقت از آن عدول نمی‌کنیم ما حامی سلامت مردم هسـتیم و در گوشـت‌های اخیر وارداتی هم هیچ مشـکلی وجود نداشت.معاون وزیر جهاد کشاورزی در پاسخ به اینکه اخیرا بیماری تب برفکی در کشور عراق دیده شده چه اقداماتی برای کنترل این بیماری انجام داده‌اید؟ گفت: ابتدا مرزهای خود را با عراق بستیم به هر حال کامیون‌هایی که دام را از ایران به سمت عراق منتقل می‌کردند احتمال داشت موقع برگشتن مبتلا به ویروس شـود و جمعیت دام کشور را درگیر کند در گام دوم استان‌هایی که در مرز بودند را کنترل کردیم اسـتان‌های کرمانشاه، کردستان، آذربایجان غربی و خوزستان اجازه ورود و خروج دام متوقف شد. بنا بر اعلام پایگاه اطلاع‌رسـانی وزارت جهاد کشـاورزی، وی با بیان ایـن که قاچاق نیز یکی از عوامل کاهش عرضه گوشـت و افزایش قیمت آن در کشور است، گفت: در زمان التهابات ارزی، قیمت دام ایرانی در کشورهای منطقه از ۴ دلار به بالای ۶ دلار می‌رسد، این تفاوت قیمت در ارز و قیمت ثابت دام زنده ایرانی باعث می‌شـود که قاچاق به کشـورهای همسایه و به چند کشور خاص در حجم قابل توجهـی صورت گیرد که قطعا بی‌تاثیر در شرایط قیمتی نیست.

توزیع روزانه ۷۰۰تا هزار تن گوشت منجمد در کشور

معـاون توسـعه بازرگانـی وزارت جهاد کشـاورزی با بیان این که روزانه بین ۷۰۰ تا یک هزار تن گوشـت منجمد در کشور توزیع می‌شـود، گفت: گوشت گوسـفندی منجمد بـه قیمت ۱۵۰ هزار تومان در فروشـگاه‌های زنجیره‌ای توزیع می‌شود، قیمت گوشت گوساله وارداتی چـرخ کرده ۱۷۵ هزار تومان، مخلوط ۱۹۷ هزار تومان و گوشـت ران هم ۲۲۰ هزار تومان است که در شبکه فروشگاه‌های زنجیره‌ای در حال توزیع است. همچنین گوسفند وارداتی نیز به قیمت میانگین ۲۴۷ هزار تومان توزیع می‌شـود.به گفته وی، براساس تفاهمات انجام شده با بخش خصوصی و ماموریت محول شده به شرکت پشتیبانی امور دام، امیدواریم شاهد افزایش چشمگیر میزان واردات گوشت به ویژه در حوزه دام سبک و گوشت گوسفندی باشیم تا بتوانیم گوشـت مرغـوب و باکیفیت را در اختیار مردم قرار دهیم.معاون توسعه بازرگانی وزارت جهاد کشـاورزی به تامین مرغ در این ایام اشـاره کرد و گفت: تا این لحظه مشـکل خاصـی در تامین پروتئین طیور و مرغ نداریم و تولید انجام می‌شـود و در خصوص بازار این محصـول پروتئینی نیز با همکاری با مجموعه اتحادیه‌ها، تامیـن و توزیع مرغ در بازار نیز به قیمت مناسـبی صورت می‌گیرد.وی به توزیع مرغ منجمد نیز اشـاره و تصریح کرد: با توجه به نزدیکی به ایام پایانی سال، دو پیک مصرفی را همزمان با هم داریم، یکی ایام پایانی سال و دوم حلول ماه مبارک رمضان، لذا برای این که التهابی ناشـی از افزایش یکباره تقاضا در بازار ایجاد نشود، توزیع مرغ منجمد هم در دستور کار قـرار گرفته و با قیمـت هر کیلو ۴۵ هزار تومان در حال اجرا است.شـیراوند با بیان این که توزیع محصولات پروتئینی تنظیم بازار در فروشگاه‌های زنجیره‌ای انجام می‌شود که شامل بیش از ۶۰۰۰ تا ۷۰۰۰ شعبه در سراسر کشور است، ادامه داد: اسـتفاده از شبکه زنجیره‌ای در حـوزه تنظیم بازار و توزیع گوشـت گرم و منجمد، یک تجربه جدید اسـت و اثرگذاری خوبی دارد، در شهری مثل تهران مراکزی مثل میادیـن میوه و تره‌بار شـهرداری را داریم که شاید همه شهرها این مراکز را نداشته باشند.

جدیدترین وضعیت تخصیص ارز به صنعت لوازم خانگی

دبیرکل انجمن صنایع لـوازم خانگی ایران با بیان اینکه به طور متوسط ۳۰ درصد مواد اولیه این صنعت از طریق واردات تامین می‌شود، از تغییر ارز تخصیص داده شـده به مواد اولیه از نیمایی به تالار دوم مرکز مبادله ارز و طلا خبر داد.عباس‌هاشـمی در گفت‌وگو با ایسنا، بـا بیان اینکه در حال حاضر ارز مورد نیاز برای واردات مواد اولیه لوازم خانگی عمدتا از تالار دوم مرکز مبادله ارز و طلا تامین می‌شود، اظهار کرد: در حدود یک ماه و نیم گذشته تولیدکنندگان لوازم خانگی نتوانستند ارز دریافت کنند.

در نهایت وزارت صمـت تلاش‌هایی برای حل این مشـکل کرد و بانک مرکزی اعلام کرد واحدها از تالار دوم ارز دریافت کنند، اما همچنان در صف هسـتند. وی با بیان اینکه نرخ ارز مواد اولیه لوازم خانگی از ۲۸ هزار و ۵۰۰ تومان به بیش از ۳۵ هزار تومان رسـیده، گفت: البته بـرای تامین همین ارز هم تولیدکنندگان با مشکلاتی مواجه هسـتند و گفته می‌شود. در اصل بانک مرکزی تخصیـص ارز را انجام داده، اما می‌گوید از تـالار دوم دریافت کنید که آنجا هـم به اندازه نیاز همه ارز نیسـت.به گفته دبیر کل انجمن صنایع لوازم خانگی ایران به طور متوسـط ۳۰ درصـد مواد اولیه صنعت لوازم خانگی از طریق واردات و مابقی در داخل تامین می‌شود.به گزارش ایسنا، از دوم اسفند ماه مرکز مبادله ارز و طلای ایران بر اسـاس مصوبه شورای پول و اعتبار فعالیت رسمی خود را در حوزه معاملات ارزی (اسـکناس و حواله) آغاز کرد. در مرحله نخست تالار ارز خدماتی و تالار حواله در آن گشـایش شـد. با راه اندازی این مرکز اعلام شد که منابع لازم ارزی از محل صادرات شرکت‌های صنایع پتروشیمی، مس، معادن، فولاد، پالایش نفـت، قیر و سـایر صادرکنندگان در تـالار حواله ارزی مرکز مبادله ارز و طلای ایران تامین و جهت فـروش به واردکنندگان عرضه می‌شـود. اما تامین ارز بابت واردات دارو، لوازم و تجهیزات پزشکی و کالاهای اساسی همچنان با نرخ ۲۸ هزار و ۵۰۰ تومان بر بستر سامانه نیما کماکان ادامه خواهد یافت.بنابراین در اطلاعاتی که از این مرکز منتشـر شده صحبتی از مواد اولیه تولید نشد، اما گمانه‌زنی تولیدکنندگان این بود که احتمالا بایـد ارز مورد نیاز خود را از تالار دوم، یعنـی تالار حواله ارزی مرکـز مبادله ارز و طلا تامین کنند که بـا صحبت‌های اخیر بعضی انجمن‌ها به نظر می‌رسد این موضوع صحت دارد. با این حال هنوز اظهار نظر رسمی در این رابطه نشده است.نرخ معاملات ارزی در مرکز مبادله ارز و طلای ایران در دو تالار نقد و حواله ارز بر مبنای منابع و مصارف ارزی کشـور و بر اساس متغیرهای بنیادی اقتصادی کشـف و مبنای معاملات فیمابین قرار می‌گیرد.

ترانزیت ریلی به بیش از یک میلیون و ۲۱۵ هزار تن رسید

مجموع تناژ بار نفتی و غیر نفتی ترانزیتی جابجا شده توسط ناوگان حمل و نقل ریلی به یک میلیون و ۲۱۵ هزار تن طی ۱۰ ماهه امسـال رسیده است.به گزارش وزارت راه و شهرسازی، بر اساس آمارهای منتشر شده از سـوی گروه آمار و اطلاعات دفتر هوشمندسازی و داده کاوی شـرکت راه‌آهن جمهوری اسـلامی ایران، میزان تناژ بار نفتی ترانزیت شـده توسط ناوگان حمل و نقل ریلی طی ۱۰ ماهه ابتدایی سـال جاری به ۱۳۳ هزار و ۴۹۵ تن رسید.

میـزان تناژ بـار غیر نفتی نیـز در همین مدت به یک میلیـون و ۸۲ هزار و ۴۰۳ تن رسـید به عبارت دیگـر مجموع تناژ بار نفتی و غیـر نفتی ترانزیتی که توسـط ناوگان حمل و نقل ریلی جابجا شده است به یک میلیون و ۲۱۵ هزار و ۸۹۸ تن رسیده است.ناوگان حمل و نقل ریلی در سـال ۱۴۰۱ به میزان ۲۴ هزار و ۸۱۳ دسـتگاه واگن ترانزیت نفتی و غیر نفتی داشته است.به طور کلی متوسط سـیر بار ترانزیتی صادره از طریق خطوط ریلی جمهوری اسـلامی ایران طی ۱۰ ماهه سال ۱۴۰۱ برابر با ۳۸۱ کیلومتر و متوسط سیر بار ترانزیتـی وارده در همین مدت ۵۳۰ کیلومتر بوده اسـت.مجموع واگن‌های نفتی بار صادره در این مدت به ۱۵۲ دستگاه رسیده و واگن‌های نفتی وارده نیز ۶۹ دستگاه اعلام شده است.گفتنی است ترانزیت ریلی به دلیل صرفه بالای اقتصادی یکی از مهم‌ترین مزیت‌های حمل و نقل ریلی محسـوب می‌شود.در ترانزیت ریلی علاوه بر کاهش مصرف سوخت به میزان حدودی یک هشتم سایر مدهای حمل‌ونقلی که یک مزیت زیست محیطی به حساب می‌آید، از لحاظ صرف زمان و ایمنی نیز به سایر روش‌های جابجایی بار برتری دارد.در همین راسـتا افزایش جذب بار توسـط ناوگان ریلی و رشد ترانزیت در این ناوگان به ویژه در دولت سیزدهم مورد توجه قرار گرفته است تا جایی که به گفته مدیر عامل شرکت راه‌آهن جمهوری اسلامی ایران، رکورد ترانزیت ریلی، رکورد صادرات از مرزهای ریلی و مجموع حمل و نقل بین‌المللی در طول تاریخ راه آهن طی سال گذشته شکسته شد.

همچنین در ۶ ماهه نخسـت امسـال، برنامه‌ریزی برای عبور پنج قطار ترانزیتی تمام ریلی از شمال شرق روسیه انجام شد که تا نیمه اول مهرماه، تعدادی از این قطارهـا از ایران عبور کرده و بخش دیگر در حال عبور است. این قطار ترانزیتی پس از خروج از روسیه با عبور از قزاقسـتان و ترکمنسـتان و طی مسافت بیش از ۴ هزار کیلومتر از مرز ریلی سرخس وارد کشور شده و با سیر در راهگذر شمال- جنوب ایران، پس از طی مسیر حدود ۱۶۰۰ کیلومتری در کشـورمان، به بندر شهید رجایی در بندرعباس می‌رسد.

وزیر کار:

امیدواریم دستمزد کارگران تا قبل از پایان سال تعیین شود

وزیر کار با ابراز امیدواری از اینکه دسـتمزد کارگران تا قبل از پایان سال تعیین شود، می گوید: مقتضیات تعیین دستمزد هر سال متفاوت اسـت و اینطور نیست که برای یک سال حداقل دسـتمزد کارگران را مشخص کنیم و تا چند سال اجرا شود.به گزارش ایسنا، سیدصولت مرتضوی در حاشیه دومین نشست کمیته ملی برنامه تقویت کسب وکار و معیشـت مرزنشینان با اشـاره به برگزاری جلسات کمیته دستمزد شـورای عالی کار اظهار کرد: نشست‌های چندجانبه میان نمایندگان کارگـران، کارفرمایان و دولت تشکیل شده و هنوز به جمع‌بندی نرسیده است اما تعیین حداقل دستمزد بر اساس مذاکره سه‌جانبه بین نمایندگان کارگران، کارفرمایان و دولت تعیین می‌شود و امیدواریم تا قبل از پایان سـال حداقل دستمزد مشخص و اعلام شود. وی تصریح کرد: هر سـال مقتضیات برای تعیین دستمزد متفاوت اسـت و این طور نیست که برای یک سال حداقل دستمزد را مشخص کنیم و تا چند سال اجرا شود.

به گفته مرتضوی، اشتباه برخی افراد این است که تصور می‌کنند وزیر کار دسـتور می‌دهد تا حداقل مزد مشخص شود در حالی که طبق قانون شرکای اجتماعی و نمایندگان کارگر، کارفرما و دولت با اتفاق‌نظر دسـتمزد را تعیین می کنند.وزیر تعاون، کار و رفـاه اجتماعی در ادامه به اجرای طرح کالابرگ الکترونیکی اشـاره کـرد و گفت: در طرح کالابرگ مردم مردد هستند که بین دریافت یارانه نقدی یا کالابرگ الکترونیکی کدام را انتخاب کنند و فکر می کنند که یارانه نقدی برایشـان مناسب‌تر است ولی در عین حال تکلیف قانون اسـت که برای اجرای طرح کالابرگ بسترها فراهم شـود و ما این بستر را فراهم کرده‌ایم و امیدواریم با مشوق‌هایی اقبال مردم بیشتر شود اما فعلاً با اقبال گسترده در کالابرگ الکترونیکی مواجه نشـدیم.وی افزود: در حال حاضر سـامانه کالابرگ الکترونیک در کل کشور اجرا شده و مـردم می‌توانند در هر جای ایران که اراده کنند به جای یارانه نقدی یک ماه زودتـر از اعتبار کالابرگ الکترونیکی برای خرید اقلام مدنظر خود استفاده کنند.

وزیر تعـاون، کار و رفاه اجتماعـی در بخش دیگری از سخنان خود با اشـاره به تعیین حقوق بازنشستگان اظهار کرد: بخشی از حقوق بازنشستگان تابع قانون عمومی دولت است. در لایحه بودجه همانگونه که حقوق کارمندان با ۲۰ درصد افزایش مواجه می‌شـود، حقوق بازنشستگان دولتی هم به همـان میزان افزایش پیدا می‌کند ولی بخشـی از مستمری بازنشستگان تابع حداقل دستمزد کارگران است که در جلسه شورای عالی کار بر اساس اصل سه‌جانبه‌گرایی تعیین می‌شود.مرتضوی درباره اشتغال ایجاد شده در کشور گفت: خوشـبختانه به وعده ای که برای ایجاد اشـتغال به رئیس جمهور داده بودیم عمل کردیم و تعداد فرصت‌های شغلی ایجاد شده از مرز یک میلیون فرصت شغلی گذشته است. امیدواریم سال آینده رکورد جدیدی در ایجاد اشتغال به ثبت برسـانیم.وی در عین حال بـه برنامه ریزی برای اشتغال مرزنشینان اشـاره و خاطرنشان کرد: امروز دومین جلسه ساماندهی اشـتغال و معیشت مرزنشینان با حضور نمایندگان دستگاه‌ها برگزار شد.

هدف ما ایجاد اشـتغال پایدار در نقاط مرزی است و در این جلسه دستگاه‌های اجرایی گزارشی از اقدامات صورت گرفته برای اشتغال مرزنشینان را ارائه کردند، کارهای خوبی در این زمینه انجام شده و تعدادی بازارچه مرزی هم شکل گرفته و مراودات اسـتانداران مرزی با کشورهای همجوار تسهیل شده است.به گفته وزیر تعاون، کار و رفاه اجتماعی ایجاد اشتغال از طریق سـامانه رصد قابل پیگیری است و برای اشتغال مرزنشینان باید همه دستگاه‌های اجرایی دست به دست هم داده و آنچه حق مرزنشینان است، ادا شود زیرا اشتغال مرزنشـینان موجب ماندگاری آنها و جلوگیری از مهاجرتشان می‌شود.وی همکاری همه دستگاه‌های اجرایی برای ایجاد اشتغال پایدار در مناطق مرزی را خواستار شد و خاطرنشان کرد: مرزنشینان باید به ماندن در مناطق مرزی تشـویق شـوند زیرا ایجاد مراکز تولیدی و کسب و کار در مناطق مرزی به منزله ایجاد امنیت است.

مرتضوی در دومین نشسـت کمیته ملی برنامه تقویت کسب و کار، معیشت مرزنشینان و ایجاد اشتغال پایدار در مناطق مرزی گفت: اجرای قانون تقویت معیشت و کسب و کار مرزنشـینان بر عهده وزارت تعاون، کار و رفاه اجتماعی قـرار دارد و قانون برای دسـتگاه‌های مختلف وظایفی را تعیین کرده که غفلت از وظایف بستر پیگیری دستگاه‌های نظارتی را فراهم می‌کند.وزیـر تعاون، کار و رفاه اجتماعی افـزود: اگر می‌خواهیم که تولید ناخالص کشـور و ضریب جینی افزایش داشته باشد، باید به کسب و کار آحاد مردم به ویژه مرزنشینان اهمیت بدهیم.

وی ضمن تاکید بر برنامه‌ریزی برای جلوگیری از مهاجرت مرزنشینان گفت: ایجاد اشـتغال پایدار در مناطق مرزی نه تنها منجر به ماندن جوانان در شهرهای مرزی می‌شود بلکه ارزش افـزوده به وجود می آورد.به گفته مرتضوی مبادلات مرزی با کشـورهای همسـایه اثرگذار است و استانداران و فرمانـداران در مناطق مرزی نقش مهمی در برنامه تقویت کسـب و کارها دارند لذا برای ایجاد اشـتغال پایدار باید از تجارب همسایگان مرزی اسـتفاده و بازارچه‌های مرزی را بیش از پیش فعال کرد.

محمـود کریمی بیرانوند - معاون توسـعه کارآفرینی و اشتغال وزیر کار هم در این نشست با اشاره به برنامه تقویت کسب و کار، معیشت مرزنشینان و ایجاد اشتغال پایدار در مناطق مرزی گفت: در این برنامه ۱۶ استان مسئول هستند و باید در این زمینه فعالیت داشـته باشند. اصل کار از سال ۱۳۹۷ آغاز شـد و در پایان سـال ۱۴۰۰ بـا ۱۴ ماده و ۳ تبصره به تصویب رسـید.وی ادامه داد: در حال حاضر ابلاغ سـاز و کارهای اجرایی برنامه ملی تقویت کسـب و کار و معیشت مرزنشیان به ۱۲ دسـتگاه و ۱۶ استانداری اعلام شـده و دستگاه‌ها وظایف مختلفی در خصوص این مصوبه دارند که باید به آن عمل کنند.

معاون توسعه کارآفرینی و اشتغال وزیر کار مواد ۱، ۱۲ و ۱۳ را مهمتریـن مواد قانون مذکور برشـمرد و گفت: در این زمینه کارگروه تلفیق در کمیته ملی تشـکیل می‌شود و دسـتگاه‌ها و استانداری‌ها باید برنامه‌ها را به این کارگروه و کمیته اعلام کند.به گفته کریمی بیرانوند، وزارت تعاون، کار و رفاه اجتماعی وظیفه تهیه ساز و کارهای برنامه ملی، تهیه دستورالعمل اجرایی مدل‌های کسب و کار اجتماعی در مناطق مرزی و نظارت بر اجرای حسـن کار را بر عهده دارد و دستگاهها باید گزارش اقدامات خود را ارائه دهند.

بازار

پیش‌بینی بازارهای جهانی طلا

برنده بازار رقابت با طلا چیست؟

قیمت طلای جهانی در سه سال گذشته فراز و نشیب بسیاری داشت و به زیر ۱۵۰۰ دلار در هر اونس رسـید و البتـه رکوردهای بالای ۲۰۵۰ دلار در هر اونس را نیز ثبت کرد.به گزارش ایسـنا، بانک سرمایه‌گذاری لیبروم اعلام کرد که بازار طلا در سه سال گذشته منطقی و تحلیل آن برای سرمایه‌گذاران آسـان‌تر بوده اسـت. تام پرایس، تحلیلگر لیبروم به کیتکو نیوز اظهار کرد: با توجه به این نوسـانات، جهت قیمت طلا نسبتا آسان است. پس از محدودیت سـال ۲۰۲۰، آنچه طلا و سـایر کالاها نسـبت به آن واکنش نشـان دادند، سـرازیری سـرمایه به اقتصادها و این جبرانی برای رشد ضعیف اقتصاد بود. البته بعد از آن تورم نیز مشـاهده شد و شاید مرتبط با رقابت اقتصادها برای ذخیره سازی کالاها در یک زمان بود. این یک فشار بیش از اندازه و همزمان کشـورها به سـمت کالاهای صنعتی بود. طلا در این زمینه تحت‌تأثیر قرار گرفت زیرا افرادی که در طلا سرمایه‌گذاری کردند، شوک تورمی را تشخیص دادند.زمانی که بازار دریافت که فدرال رزرو چرخه افزایش نرخ خود در سـال ۲۰۲۲ را جدی کرده اسـت، همه بازارهای کالایی متوقف شـدند و با کاهش چرخه افزایش نرخ‌بهره، عوامل صعودی مانند پایان محدودیت در چین و ادامه جنگ روسـیه و اوکراین به عنوان نگرانی اقتصادی مطرح شدند.در آغاز سال جاری، محرک‌های اصلی طلا این دو عامل صعودی بودند؛ با این حال، فدرال رزرو به عنوان محرک اصلی قیمت طلا مطرح شـد و این ایده پس از هشدار جروم پاول، رئیـس فدرال‌رزرو، در مورد احتمال افزایش نرخ بهره با توجه به داده‌های اقتصادی قوی و تورم بالا، تقویت شـد.دارایی بدون بازده مانند طلا با تهاجمی‌تر بودن فدرال‌رزرو بیش از حد انتظار، با مشکل مواجه خواهد شد. پرایس گفت: این همان فشاری است که طلا در حال حاضر تحت آن قرار دارد و فروش چند هفته اخیر را توضیح می‌دهد.

چشـم انداز طلا به دلیل افزایش نرخ بهره فدرال‌رزرو برای مدت طولانی‌تر و رشد ضعیف اقتصاد ایالات‌متحده، کاهشی خواهد بود. پرایس افزود که من انتظـار دارم، فدرال رزرو در ۱۲ تا ۲۴ ماه آینده نرخ‌ها را به طور قابل‌توجهی مثبت نگه دارد و چشـم‌انداز رشد مثبتی برای اقتصاد داشته باشد و مردم به انتقال سـرمایه‌گذاری‌های خود به سایر کالاها و به ویژه فلزات صنعتی ادامه خواهنـد داد.بانک لیبروم با توجه به این چشـم‌انداز، به دنبال فلزات صنعتی از جمله نقره برای پیشـی‌گرفتن از طلاسـت و سـرمایه‌گذارانی که احتمالاً مقداری پول در طلا به دسـت آورده‌اند، بخشـی از آن را به کالاهایی مانند مس، آلومینیوم، نیکل و روی اختصـاص خواهند داد. پرایس عنوان کرد که اگر دیدگاه سـازنده ما در مورد اقتصاد ایالات‌متحده عملی شود، قطعاً شاهد عملکرد بهتر نقره از طلا خواهیم بود.

اخبار کوتاه

۳۲۰ هزار تن سیب در سردخانه‌های کشور

مدیرکل دفتر میوه‌های سردسـیری و خشـک از موجـودی ۳۲۰ هزار تن سیب در سردخانه‌های عمده کشور تا ۱۵ اسفند ماه خبر داد و گفت: موجودی سیب‌های سردخانه‌ها از رقم‌های ممتاز، درجه یک و درجه دو هستند.به گزارش پایگاه اطلاع‌رسـانی وزارت جهاد کشـاورزی، داریوش سالم‌پور در گفت و گو با خبرنگار ما افزود: برای تامین میوه شـب عید نیز نزدیک به ۱۵ هزار تن سیب و پرتقال ذخیره‌سـازی شده که برای روزهای پایانی سـال توزیع می‌شود.وی اظهار داشت: در مورد تامین میوه شب عید با دستور وزیر جهاد کشاورزی، یک سلسـله اقدامات از ماه‌های پیش توسط سـازمان مرکزی تعاون روستای ایران صورت گرفته و دستورالعمل‌های فنی و اجرایی خرید، ذخیره‌سازی و توزیع این محصولات با عاملیت تشـکل‌های بخش خصوصی و نظارت این سازمان تدوین و ابلاغ شـده است.سـالم‌پور ادامه داد: توزیع سـیب و پرتقال شب عید از ۲۰ اسـفند آغاز و تا ۱۳ فروردین بـا قیمت کمتر از قیمت میانگین میادین میوه و تره‌بار ادامه خواهد داشـت.وی گفت: سـازمان میوه و تره‌بار امسال برای عرضه مسـتقیم میوه‌های شب عید، غرفه‌هایی را در نقاط مختلف کلان شهر تهران و سایر شهرستان‌های این استان در اختیار خواهد گذاشت تا مردم راحت‌تر به میوه شب عید دسترسی پیدا کنند.

عرضه کالاهای اساسی تنظیم بازار و میوه شب عید در نمایشگاه محصولات کشاورزی

وزیر جهاد کشاورزی از عرضه مستقیم کالاهای اساسی تنظیم بازاری و میوه شب عید در نمایشـگاه محصولات کشاورزی در سراسر کشور خبر داد و گفت: تولیدکنندگان در این نمایشـگاه‌ها تولیدات خود را به طور مستقیم و با تخفیف ۱۰ تا ۲۰ درصدی عرضه می‌کنند.به گزارش ایسنا، سید جواد ساداتی‌نژاد - وزیر جهاد کشاورزی - در مراسم افتتاحیه «مراکز عرضه کالاهای اساسی و محصولات کشـاورزی و صنایع غذایی» در جمع خبرنگاران، گفت: آغاز سال نو و با فاصله اندک آغاز ماه مبارک رمضان را پیش رو داریم که سـبب به اوج رسیدن میزان مصرف خواهد شد. وی از عرضه کالاهای اساسی و محصولات کشاورزی و صنایع غذایـی در مراکز عرضه خبر داد و گفت: همچنین با کمک اتاق تعاون کشـور، مجموع تولیدکنندگان، میادین میوه و تره‌بار شـهرداری تهران و شـرکت‌های تعاونی مصرف مختلف در سراسر کشـور، نمایشگاه عرضه مستقیم محصولات کشاورزی و غذایی در استان‌ها راه‌اندازی شده است.وزیر جهاد کشاورزی با اشاره به آغاز به کار این نمایشگاه‌ها از روز جاری، افزود: این نمایشگاه‌ها تا پایان اسفند ماه ادامه خواهد داشـت تا کالاهای تنظیم بـازاری را با قیمت مصوب به مردم عرضه کند.بـه گفته وی، تولیدکنندگان در این نمایشـگاه تولیدات خود را به صورت مسـتقیم عرضه خواهند کرد که با تخفیف ۱۰ تا ۲۰ درصدی و کمتر از قیمت بازار است.

خودرو

نحوه تعریف حساب وکالتی برای متقاضیان دو طرح خودرویی

نحوه تعریف حسـاب وکالتـی و واریز وجه برای شـرکت در طرح یکپارچه عرضه خودروهای داخلی، به ویژه در رابطه با افراد دارای حسـاب وکالتی به‌نام ایران‌خودرو، شفاف سازی شد.به گزارش خبرگزاری مهر، با توجه به اینکه قرعه کشی شرکت ایران خودرو با ثبت نام در سامانه یکپارچه تخصیص خودرو همزمان شده و به دلیل ابهام پیش آمده در مورد افتتاح حساب وکالتی از سوی متقاضیان خرید خودرو، امید قالیباف سخنگوی وزارت صمت اعلام کرد که «متقاضیانی که در طرح اخیر فروش فوق‌العاده ایران‌خودرو ثبت‌نام کرده‌اند اما تا زمانی که نتیجه قرعه‌کشی آن مشخص شود، می‌خواهند، فرصت ثبت‌نام اولیه در طرح یکپارچه خودروهای داخلی را هم از دست ندهند، (البته به شرطی که در طرح ایران‌خودرو برنده اعلام نشـوند) می‌توانند از همان حسـاب وکالتی تعریف شده برای طرح ایران‌خودرو خود هم استفاده کنند و ضروری نیست که دو حساب افتتاح کنند، اما بایسـتی حتماً موجودی دو طرح معادل ۲۳۰ میلیون تومان (۱۳۰ میلیون بـرای ایران‌خودرو و ۱۰۰ میلیون تومان طـرح یکپارچه خودروهای داخلی) را در حسـاب خود داشته باشند. ضمن اینکه، آن حساب وکالتی را علاوه بر اینکه وکالت با ایران‌خودروست، با سازمان حمایت تولیدکنندگان و مصرف‌کنندگان نیز وکالتی کنند.»به گفته وی، «متقاضیان باید نزد بانک عاملی که حساب وکالتی تعریف کرده‌اند، درخواست دهند که برای سازمان حمایت هم حساب مذکور را وکالتی کنند.»وی تاکید کرد: «البته تنها در صورتی ثبت‌نام در طرح یکپارچه بر قوت خود باقی خواهد ماند که افراد برنده طرح فروش فوق‌العاده اخیر ایران‌خودرو اعلام نشـوند. چنانچه افراد جزو برندگان طرح ایران‌خودرو باشند، به هیچ وجه امکان ثبت‌نام در طرح یکپارچه خودروهای داخلی را نخواهند داشت و به صورت اتوماتیک حذف خواهند شد.

افت ۷ تا ۱۳ درصدی قیمت خودروهای داخلی

رئیس اتحادیه نمایشـگاه داران و فروشندگان خودرو گفت: با ریزش قیمت دلار، قیمـت خودروهای داخلی نیز بین ۷ تـا ۱۳ درصد و خودروهای مونتاژی مثل‌هایمـا و لاماری بین ۱۰۰ تا ۱۵۰ میلیون تومان افت کرد.سـعید موتمنی در گفـت و گو با خبرنگار مهر در مـورد وضعیت بازار خودرو، اظهار کرد: زمانی که قیمت دلار از کانال ۳۲ هزار تومان فراتر رفت، قیمت خودرو بسـیار نجومی شـد اما با ریزش قیمت دلار، قیمت خودروهای داخلی نیز بین ۷ تا ۱۳ درصد و خودروهـای مونتاژی مثل‌هایما و لاماری بین ۱۰۰ تا ۱۵۰ میلیون تومان افت کـرد.وی گفت: طی ۵ روز گذشـته قیمت خودروی پـژو ۲۰۶ تیپ ۲ از ۵۵۵ میلیون تومان به ۵۰۰ میلیون تومان، قیمت خودروی پژو پارس سـاده از ۵۵۰ میلیون تومان به ۵۰۰ میلیون تومان، قیمت خودروی تارا دنده‌ای از ۷۵۰ میلیون تومـان به ۶۹۰ میلیون تومان، قیمت تیبا صندوق دار از ۳۵۵ میلیون تومان به ۳۲۷ میلیـون تومان، قیمت تیباهاچبک از ۳۶۵ میلیون تومان به ۳۳۷ میلیون تومان، قیمت کوییـک آر دنده‌ای از ۳۷۰ میلیون تومان به ۳۴۲ میلیون تومان و قیمت‌هایما S7 از یک میلیـارد و ۷۲۰ میلیون تومان به یک میلیارد و ۵۷۰ میلیون تومان رسیده است.رئیس اتحادیه نمایشگاه داران و فروشندگان خودرو تهران افزود: نکته این است که همواره افزایش قیمت خودرو خیلی سریع اتفاق می‌افتد اما کاهش آن به صورت لاک پشـتی اسـت.وی ادامـه داد: با توجه به بلاتکلیف بودن بازار و امید مصرف کنندگان به کاهش بیشتر قیمت‌ها، خرید و فروش فعلاً در رکود کامل است. حتی با وجود اینکه نزدیک عید هستیم اما مردم منتظر ثبات قیمت دلار و به تبع آن ثبات قیمت خودرو در بازار هستند تا برای خرید مراجعه کنند.

پیشخوان
Pishkhan.com

بورس

تداوم افت شاخص بورس در دومین روز هفته

شـاخص کل بورس تهران در پایان معاملات روزگذشته با ۳۳ هزار و ۵۴۲ واحد کاهش در ارتفاع یک میلیون و ۷۸۳ هزار واحدی ایستاد.به گزارش ایرنا، شـاخص هم‌وزن با ۹ هزار و ۶۰۹ واحد کاهش بـه ۵۳۹ هزار و ۶۵۱ واحد و شـاخص قیمت با پنج هزار و ۶۸۶ واحد افت به ۳۱۹ هزار و ۳۶۸ واحد رسید. روز یکشـنبه در معاملات بورس تهران، بیـش از ۱۲ میلیارد و ۶۵۵ میلیون سـهم، حق‌تقدم و اوراق بهادار به ارزش ۸۵ هزار و ۳۴۸ میلیارد ریال معامله شـد.همچنین سرمایه گذاری گروه توسـعه ملی (وبانک) با ۳۰۸ واحد، فولاد خراسان (فخاس) با ۲۳۵ واحد، صنایع شیمیایی ایران (شیران) با ۱۰۹ واحد، سایر اشخاص بورس انرژی (انرژی ۳) با ۱۰۱ واحد و بانک پارسیان (وپارس) با ۹۷ واحد تاثیر مثبت بر شاخص بورس داشتند.در مقابل فولاد مبارکه اصفهان (فولاد) با چهار هزار و ۹۸۲ واحد، صنایع پتروشیمی خلیج فارس (فارس) با ۲ هزار و ۲۴۵ واحد

اخبار کوتاه

تعداد فوتی‌های حادثه تبریز به ۷ نفر رسید

در پی انفجار یک واحد مسکونی در تبریز که منجر به تخریب ساختمان‌های مجاور نیز شد، تا بعداظهر دیروز پیکر ۴ قربانی این حادثه به پزشکی قانونی منتقل شده اســت.به گزارش ایسنا به نقل از اداره کل روابط عمومی و امور بین الملل سازمان پزشکی قانونی کشور در حادثه ریزش ساختمان مسکونی که در تبریز اتفاق افتاد هفت پیکر به پزشــکی قانونی این شهرستان منتقل شده اند.بر اساس این گزارش از این قربانیان شش تن تعیین هویت شده اند و مراحل شناسایی در خصوص یک تن از قربانیان در حال انجام است. اسامی متوفیات این حادثه عبارت اســت از: خلیل حامد - پروین عیوضی - آویسا شــکری (کودک چهار ســاله) - فهیمه جباری - محمود دلیری - غلامرضا دلیری.

کشف کارگاه تولید لواشک غیر بهداشتی در پاکدشت

یک کارگاه تولید لواشــک غیر بهداشــتی در شهرستان پاکدشت پلمب شد.به گزارش رکنا، سرهنگ نجم الدین مرادی فرمانده انتظامی شهرستان پاکدشت گفت: مأموران این فرماندهی در اجرای طرح پاکسازی نقاط آلوده و جرم خیز و با کسب خبری مبنی بر اینکه فردی در کارگاه خود اقدام به تولید لواشک غیر بهداشتی و غیر مجاز می کند، رسیدگی به موضوع در دستور کارقرار گرفت.وی افزود: مأموران پلیس پس از شناسایی کارگاه مذکور و هماهنگی با مرجع قضایی به محل اعزام و در بازرسی صورت گرفته مقدار بیش از ۲ تن مواد انواع لواشک و آلوچه که به صورت غیر بهداشــتی تولید و نگهداری می‌شــد، کشف و ضبط گردید.فرمانده انتظامی شهرســتان پاکدشت خاطرنشانشد: کارگاه مذکور هیچ مجوز قانونی نداشته که این رابطه یک نفر مسئول کارگاه دستگیر و جهت سیر مراحل قانونی تحویل مراجع محترم قضایی معرفی و کارگاه مذکور پلمب شد.

کلاهبرداری ۳ هزار میلیاردی مرد شیاد با ترفند اجاره ویلا در مازندران

فــردی که با فــروش ویلا و آپارتمــان غیر به ۲۰ نفر، ۳ هــزار میلیارد ریال کلاهبرداری کرده بود، دستگیر شــد.به گزارش رکنا، سردارمرتضی میرزایی درباره جزئیات این خبر اظهار داشــت: در پی چند شــکایت قضائی مبنی بر کلاهبرداری از ۲۰ نفر از شــهروندان توســط فردی در شهر سرخرود محمود آباد، موضوع در دســتور کار ماموران پلیس امنیت عمومی قرار گرفت.فرمانده انتظامی استان مازندران گفت: ماموران با انجام اقدامات اطلاعاتی و بررسی‌های همه جانبه، موفق به شناسایی متصدی یکی از دفاتر مشاوره املاک در ارتباط با این پرونده شدند.سردارمیرزایی، تصریح کرد: متهم که با اجاره چندین واحد ویلایی و آپارتمانی در نوار ســاحلی این شهرستان، با اسنادی جعلی آن‌ها را به فروش می‌رســاند در اقدامی غافلگیرانه توســط ماموران دستگیر شد.این مقام انتظامی، در ادامه اظهار داشــت: متهم در بازجویی‌های به عمل آمده به کلاهبرداری ســه هزار میلیارد ریالی از ۲۰ شهروند در استان‌های مازندران و تهران اعتراف کرد و پس از تشــکیل پرونده تحویل مرجع قضائی شد.فرمانده انتظامی اســتان مازندران در خاتمه به مردم توصیه کرد: برای خرید و فروش خانه و زمین نسبت به استعلام از مبادی مربوطه و دستگاه‌های مسئول اقدام کنند تا شاهد بروز چنین کلاهبرداری‌هایی در این خصوص نباشیم.

بازداشت مرد جوان که عکس‌های غیر اخلاقی پخش می‌کرد

متهم در صفحه اینستاگرام اقدام به انتشار گسترده تصاویر غیر اخلاقی می کرد که با اقدام سریع پلیس البرز دستگیر شد.به گزارش رکنا، سرهنگ رسول جلیلیان رئیس پلیس فتا گفت: کارشناســان پلیس فتــا در حین رصد فضای مجازی از فعالیت یک صفحه اینســتاگرامی غیر اخلاقی مطلع و شناســایی گرداننده این صفحه را در دســتور کار قرار دادنــد.وی با بیان اینکه متهم در این صفحه اقدام به انتشــار گسترده تصاویر غیر اخلاقی می کرد، افزود: در ادامه ماموران با انجام اقدامات پلیسی مخفیگاه متهم را شناسایی و با هماهنگی مقام قضایی این شخص را دستگیر کردند.رئیس پلیس فتا البرز اضافه کرد: با دستور مرجع قضایی صفحه اینستاگرام این شخص نیز از دسترس خارج شده و متهم با تشکیل پرونده برای انجام مراحل قانونی به مراجع قضایی معرفی شد.وی بیان کرد: افرادی که با انتشار تصاویر غیر اخلاقی باعث ایجاد آســیب اجتماعی در بین جوانان و نوجوانان می شوند بایستی منتظر برخورد قانونی از سوی مراجع قضایی باشند.

نوجوانان ۱۳ و ۱۷ ساله اولین مجروحان چهارشنبه‌سوری بوشهر

سرپرست بیمارستان سوانح ســوختگی گناوه گفت: نوجوانان ۱۳ و ۱۷ ساله اولین مجروحان چهارشنبه‌ســوری استان بوشهر در سال ۱۴۰۱ بوده‌اند.دکتر عصمت حیدری اظهار کرد: در این حادثه پســر نوجوان ۱۳ ساله‌ای با انفجار مواد محترقه دست‌ســاز دچار مصدومیت شده اســت، این مصدوم دچار ۱۵ درصد ســوختگی و شکستگی در ناحیه دست چپ شده است.وی اضافه کرد: مصدوم دیگر نیز نوجوان ۱۷ ســاله که دچار سوختگی در قسمت پا در حین ساختن ترقه دست‌سازشده بود از بهبهان برای مداوا به بیمارستان گناوه اعزام و در این بیمارستان بستری و تحت درمان است.دکتر حیدری اضافه کرد: مصدوم پس از وقوع حادثه از شهرستان جم به بیمارستان سوانح سوختگی شهرستان گناوه انتقال‌یافته و پس از دریافت درمان‌های اولیه جهت تکمیل روند درمان در بخش حاد سوختگی بستری شده است.

مرگ ۵ تن درپی واژگونی پژو در حاشیه زاهدان

سرپرســت ســازمان امداد و نجات جمعیت هلال احمر از مرگ پنج تن درپی واژگونی سواری پژو پارس در مسیر زاهدان خبر داد.صادق محمودی در گفت‌وگو با ایســنا، دراین باره گفت: در ساعت ۲۱:۰۶ شنبه شب وقوع یک مورد حادثه رانندگی به ســامانه ۱۱۲ سازمان امداد و نجات جمعیت هلال احمر اطلاع داده شد که درپی آن امدادگران نزدیک‌ترین پایگاه‌های امدادونجات به محل حادثه واقع در کیلومتر ۱۶ نصرت آباد به زاهدان اعزام شــدند.وی با اشــاره به حضور امدادگران در محل حادثه گفــت: امدادگران جمعیت هلال احمر پس از حضور در محل مشــاهده کردند که یک دستگاه ســواری پژو پارس در حال حرکت در مســیر بوده که ناگهان واژگون شــده است.سرپرست سازمان امداد و نجات جمعیت هلال احمر با بیان اینکه در این تصادف هفت نفر دچار آســیب شدند، گفت: متاسفانه پنج نفر به دلیل شدت جراحات وارده جان خود را از دست داده و دو تن نیز خدمات درمانی را دریافت کردند.وی افزود: علت این حادثه از سوی کارشناسان پلیس راهنمایی و رانندگی بررسی و اعلام خواهد شد.

اقدام به خودکشی زن میانسال در متروی گلشهر

یک زن حدودا ۴۰ ســاله در ایســتگاه گلشهر در خط ۵ متروی تهران با ورود به حریم ریلی اقدام به خودکشــی کرد.به گــزارش ایلنا، صبح دیروز یک زن میانسال هنگامی که قطار برای مســافرگیری به ایستگاه گلشهر وارد شد، با وجود هشدار لوکوموتیوران درحین ورود به ایستگاه، خود را جلوی قطار پرتاب کرد. البته خوشــبختانه اقدام به خودکشــی این زن حدودا ۴۰ ساله نافرجام ماند. پیگیری‌های ما از زنده مانــدن، بروز برخی جراحات و انتقال این زن به بیمارستان توسط عوامل اورژانس و ماموران ایستگاه گلشهر حکایت دارد.

مرگ تلخ ۲ دختربچه و ۲ پدر در استخر کشاورزی

۲ دختر ۵ ســاله هنگام بازی وارد محوطه اســتخر یک گلخانه کشاورزی در روســتای بدرآباد نرماشیر شدند که هر دوی آنها به داخل استخر سقوط کرده و غرق شدند.به گزارش رکنا، طبســی‌نژاد فرماندار شهرستان نرماشیر گفت: متاســفانه دو پدر این کودکان که از کارگران فصلی گلخانه بودند دقایقی بعد از حادثــه برای نجات جــان بچه‌ها اقدام کردند که در اســتخر گیر کردند و نتوانســتند خود را نجات دهند.وی افزود: با توجه به داشتن حصار و فنس اما این کودکان خود را به محوطه داخلی استخر رسانده بودند که به دلیل وجود پلاســتیک در کف استخرهای کشاورزی به داخل سر خوردند و وجود همین نوع پلاستیکها باعث شده بود که پدران آنها نیز نتوانند خود را از استخر بیرون بکشــند.فرماندار نرماشیر ادامه داد: به دلیل کمبود نیروی امدادگر غواص و تا رسیدن غواص از هلال احمر بم به محل حادثه، یکی از افراد محلی که غواص دوران جنگ تحمیلی بوده توانســت اجساد را بیرون بکشد.هر ساله تعدادی از کودکان کارگران و کشــاورزان در استخرهای کشاورزی جنوب و شرق استان کرمان غرق می‌شــوند. این افراد اهل شهرستان ایرانشهر در استان سیستان

هشدار پلیس فتا درباره خریدها و تخفیف‌های نوروزی

پیشخوان
Pishkhan.com

معــاون فرهنگی و اجتماعــی پلیس فتای فراجا نســبت به احتمال کلاهبــرداری از شهروندان در پوشش خریدها و تخفیف‌های نوروزی هشدار داد.سرهنگ رامین پاشایی در گفت‌وگو با ایســنا، با اشــاره به افزایش خریدهــای مردم در شــب عیــد گفت:در ســال‌های اخیر با توســعه فضای مجازی بخشی از خریدهای شب‌عید مردم به فضای مجازی منتقل شده و آنان مایحتاج خود را در این فضا تهیــه می‌کنند، همین موضوع نیز سبب شــده تا برخی از افراد سودجو و فرصت طلب بخواهند بــا ایجاد درگاه‌های جعلی یا کلاهبــرداری از خریداران از آنان سوءاستفاده کنند.

وی با بیــان اینکه فروشــندگان اینترنتیِ محصــولات که در بســتر پیام رســان‌ها وَ شبکه‌های اجتماعی خارجی فعال هستند، هیــچ مجــوزی دریافت نکرده‌انــد، گفت: تجزیــه و تحلیــل پرونده‌هــای قضایی در دوره‌های گذشته نشــان می‌دهد که خرید از فروشــگاه‌های اینترنتی بــرای عده‌ای از مردم شــکلی از ســرگرمی به خود گرفته و در ایــن زمینــه عده‌ای فروشــنده نما با تبلیغات جعلی و دروغین که عمدتا در بستر شــبکه‌های اجتماعی خارجی مانند تلگرام، واتساپ، اینستاگرام و... انجام می‌شود، اقدام به کلاهبرداری از مردم می‌کنند.پاشــایی با اشــاره به روش‌های کلاهبــرداری افراد سودجو در فضای مجازی گفت: این افراد در بستر فضای مجازی فروش اجناسی را تبلیغ می‌کنند که در واقع آن را در اختیار ندارند. یا در مــواردی کالایی را با قیمت بســیار پایین‌تر برای فروش آگهــی کرده و از این طریق مشــتری را جــذب می‌کنند. معاون فرهنگی و اجتماعی پلیــس فتای فراجا با بیان اینکه این افراد عمدتا در شــبکه‌های اجتماعی خارجی حضور دارند، گفت: دامنه تبلیغات این افراد از تهیه میوه، آجیل گرفته تا پکیج مسافرتی، رزرو بلیت هواپیما، هتل و... را نیز در بر می‌گیرد.

پاشــایی با تاکید بر اینکه کسب‌وکارهایی که در بســتر پیام‌رســان‌ها و شــبکه‌های اجتماعــی فعال هســتند، به هیــچ عنوان مجوزی دریافت نکرده‌اند، گفت:مجوز برای سایت‌های فروش صادر می‌شود و شهروندان اگر با صفحه فروشــگاهی در فضای مجازی روبه‌رو شدند، حتما باید سایت آن را یافته از مرتبط بودن حساب شبکه‌های اجتماعی با سایت مذکور مطمئن شود.معاون فرهنگی و اجتماعــی پلیس فتای فراجا ادامه داد: به طورکلی شهروندان باید توجه داشته باشند کــه از پرداخت بیعانه بــرای خرید اجناس دست دومی که در برخی از سایت‌ها آگهی می‌شود، پرهیز کنند.

همچنین حتما باید به داشــتن اینماد برای کسب و کارهای آنلاین توجه شود.

وی افــزود: گاهــی افراد ســودجو با طرح تبلیغات فریب‌دهنده اقــدام به جذب افراد به ســمت فروش محصولات کرده و از این طریق آنان را صفحات جعلی و فیشــینگ هدایت می‌کنند.

شــهروندان بهتــر اســت بــه آدرس‌های درگاه‌هــای پرداخــت نیــز دقــت کنند. همچنین در مواردی دیگر نیز ســودجویان با بهانه‌هایی ماننــد تخفیف و ... لینک‌های آلوده را برای کاربران ارســال می‌کنند که لمس کــردن و ورود به آن می‌تواند موجب آلوده شــدن تلفن همراه یــا رایانه کاربران به بدافزار شــود.به گفته معــاون فرهنگی و اجتماعــی پلیــس فتای فراجا، بررســی سوابق فروشگاه‌های اینترنتی، داشتن تلفن ثابت و دفتر مشخص، بررسی نظرات دیگر مشتریان و ... نیز در جلوگیری از افتادن به دام کلاهبرداران سایبری موثر است.

اعدام برای مخوف‌ترین زورگیر تهران

زورگیران خشــن تهران شــکات زیادی داشتند که متأســفانه در ملاءعام با استفاده از قمه از شهروندان به ویــژه زنان زورگیری می‌کردنــد و فیلم بعضی از سرقت‌هایشــان در شبکه‌های اجتماعی منتشر شده اســت.به گزارش رکنا، دادســتان تهــران گفت: در راستای دستور رئیس قوه قضائیه مبنی بر رسیدگی خارج از نوبت و برخــورد قاطع و قانونی با مرتکبین جرایم وسرقت‌های خشــن، قرار جلب به دادرسی و کیفرخواســت دو زورگیر به اتهام محاربه از طریق کشیدن سلاح سرد صادر شد.این افراد شکات زیادی داشتند که متأسفانه در ملاءعام با استفاده از قمه از شــهروندان به ویژه زنان زورگیری می‌کردند و فیلم بعضی از سرقت‌هایشــان در شــبکه‌های اجتماعی منتشر شده است.متهم اصلی که برای او کیفرخواست به اتهام محاربه صادر شد، با استفاده از شمشیر و قمه و ایجاد رعب و وحشــت در میــان مردم، دربازه‌های زمانی متعدد، ۹ نفر را به یک سبک و جلوی جمعیت مورد ارعاب و تهدید و ضرب وجرح شدید قرار می‌داد و گوشــی موبایل و سایر وسایل آنها را با زور سرقت می‌کرد.نفــر دوم به عنوان راننده موتورســیکلت در بعضی از سرقت‌ها همدستی می کرده و اتهام وی نیز معاونت در محاربه است.

بازداشت عاملان قتل مسلحانه مرد جوان در رباط کریم

فرمانده انتظامی شهرستان رباط کریم از دستگیری قاتل فراری که توســط سلاح گرم مرتکب قتل مرد ۴۷ ساله شده بود، خبر داد.به گزارش رکنا، سرهنگ علــی زنگنه گفت: در پی وقوع یــک فقره قتل مرد ۴۷ ســاله در حوزه کلانتــری ۱۶ وهن آباد، که طی درگیری با شــلیک توسط سلاح گرم به قتل رسیده بود، بررسی موضوع در دستور کار پلیس قرار گرفت.

وی افزود: مأموران اداره جرایم جنایی پلیس آگاهی شهرستان پس از بررسی‌های تخصصی و یک سری کارهای اطلاعاتی موفق به شناســایی قاتل در یکی از استان‌های غربی کشور شــدند.این مقام انتظامی ادامــه داد: ماموران پس از هماهنگــی قضائی و در عملیات ضربتی و غافلگیرانه متهم را به همراه ۲ نفر از همدســتانش که در نزاع و درگیری منجر به قتل شرکت داشتند در عملیات‌هایی جداگانه دستگیر و به پلیس آگاهی منتقل کردند.سرهنگ زنگنه در پایان با اشاره به اینکه قاتل انگیزه خود را از این جنایت انجام سرقت بیان داشته خاطر نشان کرد: متهمان دستگیر شده در پلیس آگاهی طی بازجویی‌های پلیسی جرم خود را قبول داشــته و به بزه ارتکابی اعتراف کردند که پس از تشکیل پرونده قضائی جهت سیر مراحل قانونی تحویل مرجع قضائی شدند.

کشف لباس‌های قاچاق از دو خودروی سواری

رئیس پلیس پیشــگیری تهران بزرگ از کشف بیش از ۱۵ هزار عــدد موادمحترقه غیرمجــاز و بیش از ۵۶۰۰ ثوب انواع البســه قاچاق در جریان دو ماموریت پلیسی خبر داد.ســرهنگ محمد معظمی گودرزی به تشــریح برخی از ماموریت‌های پلیس پیشگیری در یک شبانه‌روز پرداخت و گفت: روز گذشــته ماموران عملیات کلانتری ۱۵۲ خانی‌آبادنو حین گشت زنی به دو دستگاه خودروی سواری پژو و سمند مشکوک شده و برای بررسی موضوع دســتور توقف خودروها را اعلام کردند، اما راننده یکی از خودروها به محض مشــاهده ماموران با سرعت از محل متواری شــد.وی بــا بیان اینکه درپی اقــدام راننده این خودرو تعقیب و گریز میان پلیس و این خودرو آغازشد، گفت:دقایقی بعد خودروی مذکور توقیف و مورد بازرسی قرار گرفت کــه در جریان آن ۵۶۰۰ ثوب انواع البســه فاقد بارنامه و مجوزهای قانونی کشــف شد.رئیس پلیس پیشگیری تهران بزرگ با بیان اینکه راننده هر دو خودرو دستگیر و به مقر انتظامی منتقل شدند، گفت: این دو نفر تحت بازجویی قرار گرفتند که در جریان آن به جرم خود مبنی حمل البســه قاچاق از استان غربی کشور به قصد تحویــل در بازار تهران معترف شــدند.معظمی گودرزی با بیان اینکه کارشناســان ارزش اموال کشــف شــده را دو میلیــارد ریال اعلام کردند، گفــت: برای متهمان نیز پرونده‌ای تشــکیل شده و آنان برای ادامه روند رسیدگی به جرم روانه دادســرا شدند.وی همچنین از کشف بیش از ۱۵ هزار عــدد مواد محترقه در محــدوده بازارتهران طی ماموریتی دیگر خبــر داد و گفت: به دنبال دریافت اخباری مبنی بر توزیع مواد محترقه قاچاق در محله بازار تهران رسیدگی به موضوع در دستورکار تیمی از ماموران کلانتری ۱۱۳ بازار قرار گرفت و آنان در نخســتین اقدام محل استقرار توزیع کننده موادمحترقه را مورد شناسایی قرار دادند.رئیس پلیس پیشــگیری تهران بزرگ با اشاره به انجام هماهنگی و اخذ مجوز قضایی برای دســتگیری متهــم، گفت: ماموران در جریان یک عملیات منســجم پلیســی به محل مذکور مراجعه کــرده و این فرد را نیز دســتگیر و به مقر انتظامی منتقل کردند. همچنین در بازرســی از محل نیز تعداد ۱۵ هــزار و ۲۰۰ عدد انواع مواد محترقه کشف و ضبط شد.معظمی گودرزی با اشاره به انجام بازجویی از متهم دســتگیر شده، گفت:این فرد در جریان بازجویی‌ها به جرم خود و توزیع مواد محترقه غیرمجاز و خارجی اعتراف کرد. کارشناســان نیز ارزش اموال کشــف شــده را بیش از ۵۰۰ میلیون ریال اعلام کردند. برای متهم دســتگیر شــده در این عملیات نیز، پرونده‌ای تشکیل شده و برای ادامه روند رسیدگی به جرم روانه دادسرا شد. وی از دستگیری سارق محتویات خودرو در محله یافت آباد خبر داد و گفت: به دنبال وقوع چندین مورد ســرقت محتویات داخل خودرو در محله یافت آباد رســیدگی به موضوع و دستگیری ســارق یا سارقان را تیمــی از ماموران کلانتری این محــل بر عهده گرفته و تحقیقات ابتدایی را آغاز کردند.معظمی گودرزی با بیان اینکــه ماموران در تحقیقات و پی‌جویی‌های انتظامی راز سرقت محتویات خودرو در محله را کشف کردند، افزود: در بررســی‌های به عمل آمده مشــخص شد سارقان به خودروهای پارک شــده مراجعه و اقدام به سرقت از آن کرده‌اند. در همین راســتا ماموران روز گذشته با حضور در محل‌هــای جرم خیز متهمان را با همان مشــخصات در حال بازکردن در خودرویی مورد شناســایی قرار داده و در یک عملیات ضربتی و غافلگیرانه آنان را دســتگیر و به مقر انتظامی منتقل کردند. رئیس پلیس پیشــگیری تهران بزرگ با بیان اینکه متهمان ۳۸ و ۴۴ ســال سن داشــتند، گفت: این افراد در جریان بازجویی‌های انجام شده به جرم خود و سرقت محتویات از داخل پنج خودرو اعتراف کردند. همچنین از متهمان یک دستگاه باطری، تجهیزات الکترونیکی و سیستم دزدگیر خودرو نیز کشف و مالباختگان نیز شناســایی شدند.به گفته وی متهمان دستگیر شــده پس از تشــکیل پرونده برای ادامه روند رسیدگی به جرم به مراجع قضائی معرفی شدند.

قتل زن و شوهر ایرانی در سیاتل

یک راننده کامیون اهل تگزاس با ورود به خانه یک زوج ایرانی آنها را به قتل رســاند و ســپس خودکشی کرد. به گزارش رکنا، روزنامه «دیلی بیســت» در گزارشــی در این باره نوشــت: مقامات محلی هویــت قربانیان را «زهره صادقی»، ۳۳ ساله و همسرش «محمد ناصری»، ۳۵ ســاله شناســایی کردند. متهم نیز «رامین خداکرم رضایی»، ۳۸ ســاله و راننده کامیون اســت.این راننده کامیون که از شنوندگان پادکست‌های زهره صادقی بود، مدت ۱۸ ماه این زن را تعقیب می‌کرد و با پارک کردن کامیــون و منتظر ماندن در بیــرون خانه‌اش و بمباران کردن او با حجمی توصیف‌ناپذیــر از پیامک و تماس و گل، به یک مزاحم تعقیب‌کننده برای این زن و شــوهر تبدیل شــده بود و در نهایت این ســناریو به مرگ هر سه نفر آنها منجر شد. پلیس ایالتی می‌گوید که اجساد صادقی، ناصری و خداکرم رضایی را پس از دریافت یک تماس تلفنی مبنی بر تیراندازی در خانه‌ای در «ردموندِ» واشنگتن در حدود ۱۵ مایلی شرق سیاتل، پیدا کردند. به گفته بازپرس، مــادر صادقی در زمان هجوم خداکرم رضایی به داخل خانه در آنجا حضور داشــته و موفق به فرار و رفتن به خانه یکی از همســایه‌ها شده و با پلیس تماس گرفته اســت. دارل لو، رئیــس پلیس ردموند در مصاحبه با دیلی بیســت گفت که خداکرم رضایی ابتدا پس از گوش دادن به پادکستی درباره «به دست آوردن شــغل در صنعت فناوری» با زهره صادقی آشــنا شده است. در بیانیه پلیس آمده است که خداکرم رضایی پس از گوش دادن به پادکســت، قبل از بحرانی شدن اوضاع، با صادقی مکاتبه کرد اما در نهایت زهره صادقی موضوع را به دادگاه کشــاند و با حکــم دادگاه، خداکرم رضایی منع تماس با صادقی را گرفت.اما صادقی همچنان نگران محتــوا و فراوانی پیام‌های خداکرم رضایی شــده بود.به گفتــه لو، خداکرم رضایی یک بار بیش از ۱۰۰ نوبت در روز با او تماس گرفته بوده است.

خالکوبی روی گردن، قاتل را لو داد

زن همســایه هنگام خانه تکانی و تمیز کردن شیشه‌های خانه‌اش متوجه فرار مرد جوانی شــد که پشت گردنش خالکوبی «آدیداس» داشت و همین موضوع ســرنخ دســتگیری قاتل را به پلیس داد.به گزارش رکنا، بامداد ۱۹ اسفند خبر مرگ مشکوک زنی جوان به پلیس اعلام شد . پسر ۱۸ ساله این زن به مأموران کلانتــری ۱۳۵ آزادی گفت: پدر ومادرم از هم جدا شــده بودند و من با مادرم زندگی می کردم دیشــب به خانه یکی از دوســتانم رفته بودم نیمه شــب که به خانه برگشــتم با جسد مادرم رو به رو شــدم در حالی که بالای سرش چند بســته خالی قرص و یک لیوان آب دیدم. خانه بهم ریخته بود، فکر کردم مادرم خودکشی کرده است. اما این امکان ندارد چون او زنی سر زنده و سرحال بود و من به مرگ او مشکوک هستم.بدنبال این تماس، بازپرس محمد مهدی براعه و تیم بررسی صحنه جرم راهی محل حادثه شدند. در معاینات اولیه، متخصصان پزشکی قانونی با خراشیدگی روی بینی زن جوان مواجه شدند و همچنین در بازرسی از سر او، آثار ضربه مشاهده شد. زمان مرگ حدود ظهر پنج شنبه اعلام شــد و بدین ترتیب احتمال خودکشی رنگ باخت و فرضیه قتل پررنگ شد.با شروع تحقیقات کارآگاهان اداره دهم پلیس آگاهی پایتخت به سراغ همسایه‌ها رفتند. یکی از همسایه‌ها که زن جوانی بود گفت: بعد از ظهر پنجشنبه در حال خانه تکانی و تمیز کردن شیشــه‌های خانه بودم که ناگهان مرد جوانی هراسان از خانه خارج شد. او را نشناختم اما موضوعی که توجهم را جلب کرد خالکوبی پشت گردن او بود که به نظرم علامت برند «آدیداس» بود. با توجه به اظهارات زن همسایه کارآگاهان باردیگر به سراغ پسر زن جوان رفتند و او با شنیدن اینکه مردی با این خالکوبی بر گردن از خانه آنها خارج شــده گفت: این مرد را می شناسم او پسرخاله مادرم اســت که پشت گردنش خالکوبی آدیداس دارد ولی یک ســارق سابقه دار و خلافکار است.با مشــخص شدن هویت متهم، بازپرس جنایی دســتور بازداشت مرد جوان را صادر کرد. تحقیقات برای دستگیری وی ادامه داشــت تا اینکه کارآگاهان جنایی موفق شدند صبح شنبه ۲۰ اسفند او را بازداشت کنند.وی، زمانی که در مقابل بازپرس شعبه سوم دادسرای امورجنایی تهران قرار گرفت به قتل دختر خاله اش اعتراف کرد و به دستور بازپرس جنایی، متهم در اختیار کارآگاهان اداره دهم پلیس آگاهی قرار داده شد و تحقیقات در این خصوص ادامــه دارد. اختلافت با مقتول چه بود؟ مقتول دختر خاله ام بود اما او را خاله صدا می کردیم، هر چند وقت یکبار هم به او سر می زدم. من به خاطرسرقت بازداشت شدم و بعد از تحمل حبس حدود یک سال قبل از زندان آزاد شــدم اما دوباره خلاف‌هایم را شــروع کردم. حــدود ۵۰ فقره زورگیری و خفتگیری دارم. از سوی پلیس هم تحت تعقیب بودم. من در کارگاه رویه کوبی مبل کار می کنم و گاهی اوقات نیز شب‌ها در کارگاه می خوابم اما گاهی اوقات هم در پاتوق خلافکارها به ســر می برم. شب‌هایی که به پاتوق می روم، وسایل سرقتی را با خودم نمی برم، چون می ترسم از من سرقت کنند. وسایل سرقتی را در خانه دختر خاله‌ام مخفی می کردم. **دختر خاله‌ات از این موضوع خبر داشــت**؟ بله، اما همیشه مرا نصیحت می کرد که دست از خلاف بردارم وقتی دید گوش نمی کنم تهدید کرد که دیگر اجازه نمی دهد اموال مسروقه را به خانه اش ببرم و اگر باز هم این کار را انجام دهم مرا لو می دهد. **به همین خاطر او را کشتی**؟ روز حادثه سر این موضوع و اینکه از من خواست با مادرم آشتی کنم با هم دعوایمان شد و او شروع به داد و فریاد کرد. سه شب بود که به خاطر مصرف مواد نخوابیده بودم و حال خوبی نداشتم، نمی دانم چه شد که بالش را برداشتم و روی صورتش گذاشتم. به خودم که آمدم متوجه شدم که او دیگر نفس نمی کشد. بعد چه‌کار کردی؟ جسد را روی تخت گذاشتم و چند قرص از بسته‌های قرص خارج کردم و دور ریختم و چند قرص و بسته‌های خالی را هم بالای سر او گذاشتم تا به نظر بیاید که او خودکشی کرده است.

جمهوری اسلامی ایران
اداره کل ورزش و جوانان استان آذربایجان غربی

(آگهی فراخوان سرمایه‌گذاری و مشارکت در پروژه‌های اداره کل ورزش و جوانان استان آذربایجان غربی) اسفند ۱۴۰۱

(نوبت اول) واگذاری طرح

اداره کل ورزش و جوانان استان آذربایجان غربی در نظر دارد پروژه‌های جدید خــود را با همکاری بخش خصوصی بصورت واگذاری کامل طرح به اســتناد ماده ۲۷ قانون الحاق برخی مواد به قانون تنظیم بخشی از مقررات مالی دولت (۲) مطابق دستورالعمل شماره **۵۸۶۲۰۶** مورخ **۱۳۹۵/۰۴/۰۵** ســازمان برنامه وبودجه کشور و اصلاحیه شورای اقتصاد به شــماره **۱۳۴۲۵۹۰** مورخ **۱۳۹۶/۰۵/۲۵** و نیز در راســتای عمل به دستورالعمل اجرایی ماده (۲۳) قانون الحاق برخی مواد به قانون تنظیم بخشی از مقررات مالی دولت (۲) ضمن رعایت شرایط و ضوابط تعیین شده احداث نماید.

از کلیه اشخاص حقیقی و حقوقی صلاحیتدار و علاقمند به مشارکت دعوت به عمل می‌آید تا در صورت تمایل جهت دریافت فرم درخواست مشارکت و اسناد ارزیابی به اداره کل ورزش و جوانان استان آذربایجان غربی به آدرس ذیل مراجعه و نســبت به دریافت و تکمیل اوراق مورد نظر اقدام نمایند.

حداکثر فرصت برای ارائه درخواست مشارکت و اخذ مدارک ارزیابی تا تاریخ **۳۱ فروردین ماه** ســال **۱۴۰۲** خواهد بود. اسناد کیفی توسط کمیته فنی، ارزیابی شده و به متقاضیانی که حداقل امتیاز لازم را کسب کرده باشند دعوت نامه ارائه طرح تجاری ارسال خواهد شد.

	نام پروژه	برآورد اولیه (میلیون ریال)	متراژ	روش مشارکت
۱	احداث سالن ورزشی سقف بلند در ابعاد ۲۰*۳۶ شهر لاجان پیرانشهر	۱۲۰,۰۰۰	۹۷۸	B.O.T
۲	احداث ۲ باب فضای ورزشــی روباز چمن مصنوعی مینی فوتبال با رختکن و سیســتم روشنایی شهرستان نقده در روستاهای(حسنلو و بیگم قلعه)	۲۰,۰۰۰ به ازاء هرباب	۱۰۴۰	B.O.T
۳	احداث ۸ باب فضای ورزشــی روباز چمن مصنوعی مینی فوتبال با رختکن و سیســتم روشنایی شهرستان نقده در روستاهای (کلاکین، اشنوزنگ، سیلوه، حاجی غلده، قره خضر، خورنج، پردانان)	۲۰,۰۰۰ به ازاء هرباب	۱۰۴۰	B.O.T
۴	احداث یک باب سالن طبقاتی در شهرستان نقده	۱۰۰,۰۰۰	۱۰۰۰	B.O.T
۵	احداث یک باب سالن طبقاتی در شهرستان پیرانشهر	۱۰۰,۰۰۰	۱۰۰۰	B.O.T
۶	احداث خانه تخصصی کمپ تیم‌های ملی در جوار سد حسنلو برای قایقرانی	۸۰,۰۰۰	۴۰۰	B.O.T
۷	احداث یک باب سالن طبقاتی در شهرستان شاهیندژ	۱۰۰,۰۰۰	۱۰۰۰	B.O.T
۸	احداث یک باب فضای ورزشــی روباز چمن مصنوعی مینی فوتبال با رختکن و سیستم روشنایی شهرستان شاهیندژ	۲۰,۰۰۰	۱۰۴۰	B.O.T
۹	احداث یک باب فضای ورزشــی روباز چمن مصنوعی مینی فوتبال با رختکن و سیستم روشنایی شهر محمودآباد شاهیندژ	۲۰,۰۰۰	۱۰۴۰	B.O.T

B.O.T = احداث، بهره‌برداری، انتقال به دولت

* سرمایه‌گذار منتخب پس از صرف هزینه مورد نیاز جهت احداث پروژه به مدت معینی اقدام به بهره‌برداری نموده و پس از ســپری شدن مدت قرارداد، پروژه موضوع فراخوان را به دولت عودت خواهد نمود.
* درصورت پیشنهاد سایر مدل‌های مشارکتی توسط متقاضی موضوع حسب پروژه و تصویب کارگروه واگذاری استان بررسی خواهد شد.
* جهت دریافت اطلاعات بیشتر به دبیرخانه ماده ۲۷ اداره کل ورزش و جوانان استان واقع در ارومیه خیابان سربازان گمنام (برق) جنب مجتمع فرهنگی هنری مراجعه بفرمایید. تلفــن تماس: ۴۶ ۳۷ ۴۵ ۳۳ -۰۴۴ داخلی ۱۴۳

اداره کل ورزش و جوانان آذربایجان غربی با اســتناد به ضوابط و قوانین مربوطه در قبول و رد یک یا همه پیشنهادها مختار می‌باشد.

تاریخ انتشار نوبت اول: ۱۴۰۱/۱۲/۲۲

تاریخ انتشار نوبت دوم: ۱۴۰۲/۰۱/۱۵

روابط عمومی اداره کل ورزش و جوانان آذربایجان غربی

گره گردشگری آشوراده کورتر شد

فقر اراده در اداره یک جزیره

توقف طرح گردشگری آشـــوراده، با وجود حداکثر نرمش مدیران ارشد گلستان برابر برخی رویکردهای غلط در قبال این جزیره، مصداق کوتاهی در اجرای دستور رئیس جمهور برای رونق گردشگری است.به گزارش مهر، ساحل نشینان گلستان سال‌ها است که چشـــم انتظار اجرای گردشگری در تنها جزیره ایرانی دریای خزر هستند تا بتوانند در کنار حضور گردشـــگران و مســـافران به این جزیره، به کسب و کار خـــود در بخش‌های مختلف رونق دهند.همه اتفاقات و اظهارنظرهـــا در ماه‌های اخیر بر این محور اســـتوار بود که گره‌های کور گردشـــگری آشوراده با انعطاف طرفین، یعنی استانداری گلستان و سازمان محیط زیست گشوده شده و بزودی عملیات اجرایی این پروژه درآشوراده آغاز خواهد شد اما محیط زیست مازندران در روزهای قبل، عملیات تسطیح و مهندســـی در عرصه پیش بینی شده برای گردشگری در آشوراده را متوقف کرد و امیدها به کما رفت.از سال ۱۳۹۵ اجرای طرح گردشـــگری در جزیره آشوراده در دستور کار مدیران گلســـتان قرار گرفت و براساس طرح اولیه قرار بود این موضوع در عرصه‌ای به مساحت ۳۸۰ هکتار اجرا شود اما دغدغه‌های محیط زیســـتی سبب شد تا عرصه منظور شـــده برای این طرح ابتدا بـــه ۳۸ و در ادامه به ۲۲ هکتار کاهش یابد.ظرفیت‌های بکر و چشم اندازهای بدیع جزیره آشوراده بر کسی پوشیده نیست و مخالفان و موافقان پروژه گردشگری آشوراده بر این موضوع اتفاق نظر دارند و هر دو طیف بر این باور هســـتند که راه اندازی بومگردی در این منطقه می‌تواند پیشرانی برای توسعه و پیشرفت شهرهای ســـاحلی و حتی کل استان گلســـتان باشد.با وجود آنکه از ابتدای طرح این موضوع، همگان بر رعایت ملزومات زیست محیطی ایـــن پروژه تاکید کردند اما بنا به دلایل نامعلومی این پروژه به سرانجام نرسیده است.

مدیران اجرایی و نمایندگان ادوار مختلف مجلس شـــورای اسلامی، بارها وبارها پشت تریبون رفته اند و خبر از نهایی شـــدن طرح گردشگری آشـــوراده داده اند اما در گام اجرا و در دقیقـــه ۹۰ این پـــروژه متوقف شـــد، گاهی انقضای اعتبار مجوز مطرح می‌شود و گاهی همخوان نبودن مجوز صارده به عملیات اجرایی پیش بینی شـــده!اما آنچه اهالی گلستان را خسته کرده است؛ وعده‌های بی سرانجام است. وعده‌هایی که هر چند وقت یکبار کور سوی امیدی در دل مردم ایجاد می‌کند و دوباره خاموش می‌شـــود.این اتفاقات، بارها و بارها تکرار شد تا اینکه در شانزدهمین سفر استانی رئیس دولت ســـیزدهم در اسفندماه ســـال گذشته، وی پا در جزیره آشـــوراده نهاد و دو ســـاعتی در این منطقه پای حرف مدیران و کارشناسان گردشگری، محیط زیست، راه و شهرســـازی و نمایندگان مجلس و مدیران ارشد گلستان نشست.رئیس جمهور در بازدید دو ساعته از آشوراده گفت: تـــا کی باید معطـــل بمانیم و در پیچ و خم دســـتگاه‌های اداری این نعمت الهی راکد و بلااستفاده بماند، باید هر چه سریع‌تر روی زمین شـــاهد اتفاقات اجرایی باشیم.آیت الله سیدابراهیم رئیسی ادامه داد: در چند ساعتی که در جزیره آشوراده بودم، هیچ مطلبی که بتوان برای مخالفت با طرح گردشـــگری به آن استناد کرد شـــنیده نشد؛ حرف محیط زیست را هم گوش کردم محیط زیست حرفی ندارد، توقف این طرح دلیل می‌خواهد نمی‌توان این ســـرمایه بزرگ را متوقف کرد، گردشگری اشتغال و تولید از راهبردهای دولت است.اهالی گلســـتان انتظار داشـــتند وقتی بالاترین مقام اجرایی کشور، صراحتاً خواستار اجرای این طرح گردشگری در جزیره آشوراده می‌شود شاهد بهانه‌های مدیران مرتبط ملی نباشیم.

با وجود آنکه مسئولان ارشد گلستان حاضر شدند از مصوبه سال ۱۳۹۹ شورای عالی معماری و شهرسازی که در آن به بیتوته شبانه گردشگران اشاره شده بود، چشم پوشی کنند و مصوبه اخیر این شورا (بدون امکان شب ماندگاری) را به رسمیت شناختند باز هم، محیط زیست مازندران این پروژه را در نطفه متوقف کرد.پس از آنکه مدیران ارشـــد گلستان در یک نرمش قهرمانانه از حق بیتوته مسافران چشم پوشی کردند، اینک شاهد آن هستیم که محیط زیست مازندران حتی موافق اجرای تفرج غیر متمرکز که همانا اسب دوانی، قایق سواری و پیاده روی در جزیره آشوراده هم نیست.این وقایع در حالی است که بارها مدیران گلستان، خبر قطعی شـــدن اجرای پروژه گردشگری آشـــوراده را بر زبان آورده بودند.مشاور استاندار گلستان در حوزه سرمایه‌گذاری هم با اشاره به صدور تمامی مجوزهای لازم برای طرح گردشگری آشوراده گفت: تمام مجوزهای قانونی برای طرح گردشگری آشـــوراده صادر شـــده و هیچ دغدغه‌ای بـــرای اجرای این مطالبه کهن مردم گلستان نداریم.علیرضا حاج محمدعلی گفت: در حال حاضر ۲۲ هکتار از جزیره آشـــوراده و ۱۳۸ هکتار در ســـایت پشـــتیبان آماده واگذاری به سرمایه‌گذار است.مدیرکل حفاظت محیط زیست استان مازندران گفت: عملیـــات عمرانی و اجرایی طرح گردشـــگری محدوده ۲۲ هکتاری جزیره آشوراده به سبب نداشتن مجوزهای قانونی، تا زمان تحصیل مجوز متوقف شده است.

اما مدیـــرکل حفاظت محیط زیســـت مازنـــدران در این خصوص به خبرنگار مهر گفـــت: با توجه به اینکه مجریان پروژه گردشـــگری بـــرای عملیات عمرانـــی در عرصه ۲۲ هکتـــاری هیچ گونه مجوزی را ارائه نداده اند این فعالیت‌ها توسط محیط زیســـت متوقف شده اســـت.عطاالله کاویان افزود: اجرای هرگونه پروژه عمرانی و گردشگری در مناطق چهارگانه محیط زیســـت مستلزم اخذ مجوزهای قانونی از ســـازمان حفاظت محیط زیست است و در خصوص پروژه بوم گردی جزیره آشوراده هم، این موضوع صدق می‌کند.

نماینده مردم گرگان و آق قلا در مجلس شـــورای اسلامی هم به خبرنگاران گفت: باید نظام مســـائل مشکلات حوزه گردشگری دسته بندی شود، برخی قوانین مزاحم و برخی کم اثر هستند، باید این دغدغه‌ها احصا و برای آن چاره جویی و علاج بخشی شود.غلامرضا منتظری افزود: ما منطقه‌ای به نام آشوراده داریم ولی هیچ استفاده‌ای از آن نمی‌شود. کل استان گلستان هیچ چیزی حتی کشاورزی نمی‌خواهد اگر تنها به صنعت گردشگری آن بپردازیم.استاندار گلستان هم در خصوص جزیره آشـــوراده گفت: حمایت از بومگردی‌ها و ســـرمایه‌گذاران در بخش گردشگری اصل مهم پیشرفت و توســـعه استان گلستان اســـت، امروز صنعت گردشگری به عنوان یکی از منابع درآمدی کشـــورهای دنیا محسوب می‌شـــود و رونق اقتصادی در صنعت گردشـــگری بسیار چشـــمگیر و قابل توجه است.وی گفت: هیچ کوتاهی را در اجرای مصوبات پیشـــرفت و توسعه جزیره آشوراده نخواهم پذیرفت و همه مدیران و دستگاه‌ها باید بر مصوبات پایبند بوده و آنها را به صورت کامل اجرا کنند، اقدامات توسعه‌ای در استان نباید در گیر و دار بروکراسی اداری متوقف شود. زنگانه گفـــت: تمام تلاش دولت بر این اســـت بتوانیم این محیط زیست ارزشـــمند را احیا کند و اجازه نخواهیم داد هیچ فردی با ســـلیقه‌های شخصی و غیرکارشناسی در کار خلل ایجاد کند.اســـتاندار گلستان همچنین تاکید کرد: در اجرای طرح گردشگری در مناطق حساس زیست محیطی، حفظ و صیانت از ذخایر ارزشمند حیات وحش و زیستگاه بکر منطقه مورد تاکید است و نمی‌خواهیم برای دستیابی به توسعه، محیط زیست را فدا کنیم.به گزارش خبرنگار مهر، به زعم برگزاری جلسات، مکاتبات، مجوزها و حتی دستور صریح بالاترین مقام اجرای دولت در خصوص طرح طبیعت گردی آشوراد اما عده‌ای در سطوح مدیریتی ملی سهوی یا عمدی، در اجرای این پروژه سنگ اندازی می‌کنند، پروژه‌ای که می‌توان سبب توسعه گلستان شود.

تداوم ریزگردهای «آق‌بلاغ مصطفی‌خان» و تصمیماتی که بر زمین ماند

ریزگردهای «آق‌بلاغ مصطفی خان» در حالی شروع شده است که در یک سال گذشته هیچ اقدام عملی از طرف دستگاه‌های اجرایی برای کنترل ریزگردها انجام نشـــده است.به گزارش مهر، پدیـــده گرد و غبار یکـــی از پدیده‌های مخرب مناطق خشـــک و بیابانی اســـت این پدیده اکنون در بســـیاری از مناطق کشور به یکی از معضلات زیســـت محیطی تبدیل شده است.آق‌بلاغ مصطفی خان شهرستان نمین در استان اردبیل هم یکی از این مناطق در معرض خطر اســـت که وجود خشکسالی‌های متناوب ســـال‌های اخیر، کاهش سطح سفره‌های آب زیرزمینی، انتقال آب ویلکیج به شهر اردبیل، اســـتقرار صنایع آب بر، چرای بی رویه، از بین بردن چمنزارها و کشاورزی غیر اصولی باعث فرسایش خاک و به وجود آمدن پدیده گرد و غبار در این روستا شده است.تلنبار شدن خاک بین معابر و ساختمان‌های روستا و زمین‌های کشـــاورزی موجب مهاجرت اهالی به شهرها شده اســـت که همین موضوع آینده اقتصادی این منطقه و حتی شهر اردبیل را نیز به خطر می‌اندازد.هم اکنون محـــدوده گرد و غبار در روســـتای مذبور به ۱۰۰ هکتار رســـیده است و اداره محیط زیســـت استان اردبیل محدوده بالفعل و بالقوه منطقه برای تبدیل شـــدن به کانون مولد گرد و غبار را تا سطح ۲۸۵ هکتار اعلام کرده است.خبرگزاری مهر پیش از این در گزارش روستای «آق‌بلاغ مصطفی‌خان» نمین مرکز طوفان‌های غبار به موضوع ریزگردها در روستای آق بلاغ مصطفی خان پرداخته بود.

یکی از فعالان محیط زیســـت در گفت‌وگو با خبرنگار مهر اظهار کرد: انتقال آب ویلکیج به اردبیل این موضوع را تشـــدید کرده است در شـــرایطی که آب به این منطقه نرسد و اقدام مثبتی صورت نگیرد ایـــن ریزگردها فرودگاه اســـتان و خود شـــهر اردبیل را نیز فرا خواهد گرفت.محســـن نعمت زاده بـــا تاکید بر اینکه اقدامـــات بازدارنـــده در ایران بـــه موقع انجام نمی‌شـــود، افزود: در شـــرایط بحرانی ضمن اینکه پیدا کردن راهکار ســـخت است هزینه کلانی نیز خواهـــد بـــرد.وی ریزگردهای آق بـــلاغ را یک تهدید جدی برای مردم و محیط زیست دانست و گفت: تغییرات اقلیمی و افت محسوس نزولات آسمانی، بی کفایتی مدیران در دولت‌های گذشـــته سبب شده تا مساحت عظیمی از زمین‌های بخش ویلکیج به سرزمین خشـــک و لم یزرع تبدیل شود و این عرصه‌ها را به محلی برای تشـــکیل کانون‌های ریزگرد تبدیل کند.

این فعال محیط زیســـت با بیـــان اینکه طبق هشـــدارهای محیط زیســـت زندگی مردم و اکولوژی روســـتا در معرض خطر است، ادامه داد: بر اساس مطالعات انجام یافته راهکار برای این تنش کاشـــت گیاهان چند ساله و مقاوم به تنش‌های محیطی است.نعمت زاده با اشاره به اینکه شـــدت و تناوب ریزگردهای «آق‌بلاغ مصطفی خان» در سال‌های اخیر بیشتر شده اســـت، افزود: مدیران استان و شهرستان باید حل این مشـــکل را در اولویت قرار دهند و به خواســـته مردم اهمیت دهند.رئیس شـــورای اسلامی روستای آق‌بلاغ مصطفی خان نیز در گفتگو با خبرنگار مهر با اشـــاره به اینکه بیش از ۱۵ ســـال اســـت پیگیری‌های اهالی روستا بی نتیجه مانده اســـت، افـــزود: آنچه موجب رها شـــدن اراضی کشـــاورزی و تبدیل آنها به کانون‌های جدید گردوغبار می‌شود عدم تأمین منابع آبی برای انجام کشت است.

حســـین دادخواه ادامه داد: تنها راهکار نجات اراضی روســـتای «آق‌بـــلاغ مصطفی خان» و چندین روســـتای اطراف تأمین آب مورد نیاز برای زراعت است و تا زمانی که این اتفاق رخ ندهد نمی‌توان انتظار بهبود شرایط را داشت. وی با تاکید بر اینکه «آق‌بلاغ مصطفی خان» تاوان ســـو مدیریت مسئولان در ادوار مختلف را می‌دهد افزود: در جایی می‌توان کشـــاورزی انجام داد که آب کافی و با کیفیت وجود داشته باشد، بنابراین هر جا که اراضی کشاورزی رها شده دلیل آن عدم وجود منابع آب بوده است.

رئیس شـــورای اسلامی روســـتای آق‌بلاغ با اشاره به اینکه روســـتا بدون آب نیست افزود: آب روســـتاهای منطقه را با پمپاژ بالا برداشت می‌کنند در حالی کـــه آب هر منطقه‌ای باید اول نیاز آن منطقـــه را برطرف کند.دادخواه با اشاره به تصمیمات جلسه فوق العاده مدیریت بحران در فرمانداری نمین گفت: در این جلسه تصمیماتی گرفته شـــد اما تمام تصمیمات در حـــد حرف باقی مانده و تا بـــه امروز عملیاتی انجام نشده است.

وی به عدم اجـــرای کلاس‌های توجیهی برای مردم اشـــاره و افزود: یکی از تصمیمات جلسه فوق العاده مدیریت بحـــران، فک پلمپ یکی از چاه‌های روســـتا بود که از طریق استانداری پیگیر شدیم اما اداره آب منطقه‌ای اجازه فک پلمپ را نداد.این مســـئول با بیان اینکه مردم منطقه از وضعیت موجود به ســـتوه آمده‌اند و دیگـــر در بین مردم حرفی برای گفتن نداریم، تصریح کرد: در یک ســـال گذشته چندین بار به اداره کل بحران استان مراجعه کردم هر بار گفتند طرح می‌نویسیم اما تا کنون بی نتیجه بوده است.

مدیـــرکل مدیریت بحران اســـتان اردبیل در گفتگو با خبرنگار مهر اظهار کرد: هماهنگی که صورت گرفته است باید جهاد کشاورزی طرح مطالعاتـــی را تهیه و در اختیار مدیریت بحران قرار دهند تـــا از اعتبارات ملی بودجه بگیریم.

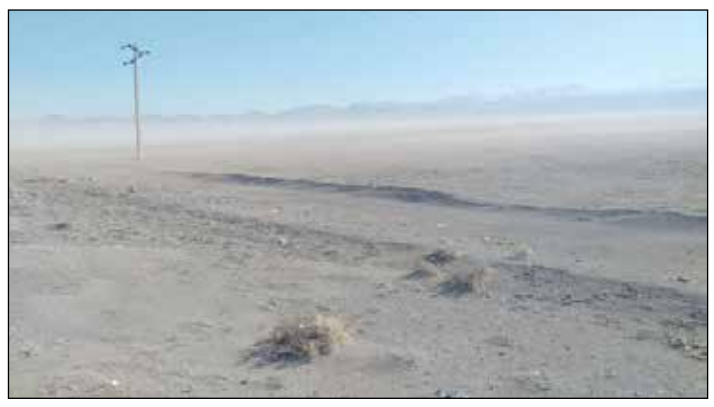

مهدی خدمتی خاطر نشـــان کـــرد: موضوع ریزگردهـــا مختـــص منطقه ویلکیج نیســـت قسمت‌های زیادی استان را شامل می‌شود.وی با اشاره به اینکه تاکنون طرح مذکور به دست ما نرسیده است، افزود: تا این طرح تهیه نشود نمی‌توانیم برای دریافت بودجه اقدام کنیم.

مشاور مدیر کل جهاد کشـــاورزی استان نیز در گفت‌وگو با خبرنگار مهر با اشـــاره به اینکه مشـــکل ریزگردهای «آق‌بلاغ مصطفی خان» در بیست روز گذشته طی دو جلسه با حضور معاون اقتصادی اســـتانداری بررسی گردیده اســـت افزود: برای احیای اکوسیستم منطقه آبی بی گلو طرحی در قالب تثبیت شـــن‌های روان اجرا خواهد شـــد.فیروز فولادی با تاکید بر اینکه هیـــچ گونه پوشـــش گیاهی در این منطقه وجود ندارد افزود: مطالعه این طرح به مرکز تحقیقات و منابع طبیعی اســـتان واگذار گردید تا این طرح با کمک اساتید دانشگاه‌ها و کارشناسان مطالعه و پیشنهادات لازم برای علاج بخشی ارائه گردد.

وی به مشـــکل تأمین آب این منطقه اشاره و افزود: حل این معضل زیست محیطی همکاری و همیاری تمـــام ادارات را می‌طلبد اداره آب منطقـــه‌ای و آب و فاضلاب باید در تأمین آب این طرح را یاری کنند.مشاور مدیر کل جهاد کشاورزی اجرا و موفقیت این طرح را در سایه همت مردم دانست و گفت: مردم باید همکاری لازم را داشـــته باشـــند و از شـــخم برگردان بپرهیزند.فولادی با اشاره به اینکه تصمیم داریم کشاورزی حفاظتی را به منطقه بیاوریم تصریح کرد: با پیگیری‌های معاون اقتصادی استاندار پیش طرح تا یک ماه آینده آماده و پیشنهادات لازم را ارائـــه خواهیم داد تـــا تصمیمات لازم اتخاذ شود.وجود و انباشت ریزگردهای غباری در روســـتای آق‌بلاغ شهرستان نمین یکی از معضلات جـــدی در منطقه بـــوده که در این باره بی توجهی مسئولان در سال‌های گذشته مردم را به ستوه آورده است و در صورت تداوم ریزگردهـــا اهالی چندین روســـتا چاره‌ای جز مهاجرت ندارند.بدون شک این معضل زیست محیطی باید به دست مسئولان شهرستانی و استانی حل شود بنابراین تعلل بیشتر محدوده ریزگردهـــا را افزایـــش داده و هزینه‌ها را بالا خواهد برد.

مدیر کل منابع طبیعی استان هشدار داد

افزایش فرسایش خاک در لرستان نسبت به استان‌های دیگر

سرپرســـت منابع طبیعـــی و آبخیزداری لرســـتان گفت : متاسفانه فرسایش خاک و رسوب در این استان نسبت به استان‌های دیگر بیشتر است.

به گزارش ایلنا ، حســـین میرزایی با بیان اینکه باید منابع طبیعی را مدیریت کنیم چراکه اثرگذار و اثرپذیر هستند، افزود: یکی از جنبه‌های حوزه‌های اداره کل منابع طبیعی مردمی‌ســـازی و اجتماعی‌هایی کارها و فعالیت‌های منابع طبیعی است. وی ســـرمایه اجتماعی را مهم ترین سرمایه دانســـت و با بیان اینکه باید این بخش تقویت شود، افزود: لرســـتان اولین استان جنگلی در زاگرس است و در کشور رتبه چهارم را دارد.سرپرســـت منابع طبیعی و آبخیزداری لرستان با اشاره به اینکه توسعه منابع طبیعی وجنگل‌کاری در حد توان تقویت شـــود ، بیان داشت : در راستای طرح مردمی‌سازی کاشت نهال، با سازمان صمت، تفاهم‌نامه ای انجام شـــده تا ۱۵ میلیون اصله نهال تولید شـــود و منابع طبیعی اســـتان توان تولید ۱۲ میلیون اصله نهال در سال را دارد.

وی در خصوص حوضه آبخیزداری با بیان اینکه لرستان به شـــدت نیازمند آبخیزداری و آبخوان داری دارد، بیان کرد: هم‌اکنون ۲۵ درصد لرســـتان شیب بالای ۴۰ درصد دارد و متاســـفانه فرسایش خاک و رسوب در لرستان نسبت به استان‌های دیگر بیشتر است.

سرپرســـت منابع طبیعی و آبخیزداری لرستان با تاکید بر اینکه فرســـایش در کشور ۱۶.۷ تن در هکتار است، افزود: این درحالی اســـت که این میزان فرسایش در لرستان ۲۵ تن در هکتار است.

میرزایـــی با بیان اینکه در ۱.۵ میلیون هکتار از عرصه‌های جنگلی و منابع طبیعی لرستان باید آبخیزداری انجام شود، گفـــت: تاکنون تنها ۶۲۰ هزار هکتـــار از عرصه‌های منابع طبیعی لرســـتان مورد آبخیزداری قرار گرفته و این امر به شدت نیاز به اعتبار دارد و البته مشارکت مردم را در اجرای طرح‌های آبخیزداری نیـــاز دارد.وی بر حفظ وضع موجود منابع طبیعی و عرصه‌های جنگلی در اســـتان تاکید کرد و افزود: در حوزه حفاظت باید حفاظت را هوشمندســـازی کنیم چراکه نگاه سنتی کفایت نمی‌کند.

سرپرســـت منابع طبیعی و آبخیزداری لرستان بیان کرد: مردمی‌سازی و هوشمندسازی در حفاظت امری مهم است و باید به سازماندهی مردم و علاقمندان به طبیعت را پیش ببریم در حال حاضر ۱۳ هزار نفر همیار طبیعت در استان داریم و از این ظرفیت باید در رصد و پایش استفاده شود.

اعتبارات کفاف هزینه‌های آب و فاضلاب را نمی‌دهد

آب تبریز فاقد جلبک مضر است

مدیرعامل آب و فاضلاب آذربایجان شـــرقی با تاکید بـــر اینکه اعتبـــارات موجـــود آب و فاضلاب کفاف هزینه‌ها را نمی‌کند، گفت: برخی مسئولان در مورد وجـــود جلبک در آب تبریز اظهـــار نظر کرده بودند که آب تبریز طبق آزمایشـــات فاقد جلبک است.به گزارش خبرنگار ایلنـــا از تبریز، محمد خانی گفت: ۷۰ درصد جمعیت اســـتان با خدمات این شـــرکت در ارتباط بوده و این شـــرکت به بیش از ۴ میلیون و ۲۰۰ هزار نفر در اســـتان ارائـــه خدمات می‌کند. خانی متذکر شد: طی سال‌های گذشته در ۱۵ شهر اســـتان مشکل کمبود و مشکل ســـربه سر داشتیم که در ســـال ۱۴۰۱ این کمبود به ۸ شـــهر کاهش یافت و در ۷ شـــهر اســـتان قطعی جزیی نیز پیش بینی می‌شـــود.وی با بیان اینکه پیش آمدن مشکل قطعی آب در برخی شـــهرهای اســـتان دور از ذهن نیســـت، ادامه داد: اصلی ترین مشـــکل ما در تامین آب تبریز وضعیت ســـد نهند و آب ته نشین شده و کف رسیده اســـت و به همین خاطر کیفیت آب در مناطق مختلف تبریز متفاوت است.خانی با تاکید بر اینکه در مورد روســـتاها ۷۰۰ روستای استان میزان مصرف و تولید برابری نمی‌کند، افزود: در تابســـتان سال گذشته آذربایجان شرقی جزو استان‌های پایدار شناخته شـــد و با کمترین قطعی بهترین تابستانی را در ۱۴۰۱ پشـــت سر گذاشـــتیم.مدیرعامل اب و فاضلاب آذربایجان شـــرقی گفت: متاســـفانه بحث مالی و اعتبـــارات تامینی کفـــاف هزینه‌های آب و فاضلاب را نمی‌کند و همچنان تداوم خشکســـالی و بارش کم از مشکلات در آب و فاضلاب استان است. وی با بیان اینکه۴۵ درصد نســـبت به مدت مشابه ســـال گذشـــته کمبود بارش داریم، افزود: در مورد مدیریت مصرف آب، همواره با مصرف مشکل داریم به صورتی که هـــر نفر روزانه ۲۳۰ لیتر آب مصرف می‌کند و گزارش کمبود مصرف در ایام اسفندماه، به همزمانی مصرف مربوط می‌شود و کمبود تامین آب در اســـتان برای ایام اسفند نداریم.خانی خاطرنشان کرد: یکی از مســـئولان درباره وجود جلبک در آب تبریز اظهاراتی داشـــتند که طبق آزمایشـــات مرکز بهداشت و آزمایشگاه مرجع کشور جلبک مضری در آب تبریز وجود ندارد.وی با بیان اینکه شبکه توزیع تبریز با مشکل مواجه است، افزود: این مسئله هم در اثر تراکم فروشی بیش از ظرفیت در مناطق شهری است که باعث به هم خوردن موازنه شهرسازی شده اســـت.مدیرعامل آب و فاضلاب آذربایجان شرقی در پایان خاطرنشـــان کرد: کشف انشعابات غیرمجاز در سطح تبریز۴ برابر افزایش یافته است.

آگهی مزایده و تجدید مزایده عمومی

سازمان سیما، منظر و فضای سبز شهری شهرداری سمنان به استناد مجوزهای اخذ شده در نظر دارد نسبت به اجاره موارد به شرح جدول ذیل از طریق مزایده و تجدید مزایده عمومی اقدام نماید.

کاربری	مساحت و نشانی	اجاره بها (ماهیانه) (ریال)	اجاره بها سالیانه (ریال)	سپرده شرکت در مزایده (ریال)
مورد استفاده خواروبار، لبنیات، لوکس فروشی و تزئینات، گل فروشی، فست فود، کافی شاب، خدمات موبایل، صنایع دستی، کیف و کفش، عطر و ادکلن، ساعت فروشی لوازم تحریر و کتاب فروشی و امور خدماتی با تایید سازمان	روبروی شورای اسلامی شهر به متراژ حدودا ۲۵متر مربع	۷۰/۰۰۰/۰۰۰	۸۴۰/۰۰۰/۰۰۰	۴۲/۰۰۰/۰۰۰
مورد استفاده تجاری کاربری آزاد با در نظر گرفتن شرایط پارک و پس از اخذ مجوز کتبی از سازمان و صنف	میدان کوثر بوستان اهدا مغازه‌ای به متراژ ۱۲متر مربع (مغازه شماره سه)	۱۰/۰۰۰/۰۰۰	۱۲۰/۰۰۰/۰۰۰	۶/۰۰۰/۰۰۰
مورد استفاده پیست اسکیت	پیست اسکیت واقع در پارک سیمرغ شهربازی سمینا به مساحت تقریبی ۳۲۵۰متر مربع	۲۵/۰۰۰/۰۰۰	۳۰۰/۰۰۰/۰۰۰	۱۵/۰۰۰/۰۰۰

لذا از کلیه متقاضیان دعوت می‌گردد جهت دریافت اطلاعات مزایده به آدرس: سمنان، میدان استاندارد، بلوار شهدا پدافند هوایی، سازمان سیما، منظر و فضای سبز شهری شهرداری سمنان (واحد حقوقی) مراجعه و یا با شماره تلفن: ۳۳۳۷۰۳۰۶ تماس حاصل و همچنین جهت تکمیل اطلاعات به سامانه ستاد مراجعه نمایند. لازم به ذکر است سازمان در رد یا قبول پیشنهادات مختار می‌باشد.

اخبار کوتاه

احیای بازار فرش مشهد در آینده نزدیک

وجود ۴۰ اثر ثبتی ملی در محدوده بافت اطراف حرم

شهردار منطقه ثامن مشهد از راه اندازی ۱۶ گذر تشرف به حرم رضوی و اجرای هشت محور آن خبرداد.به گزارش ایلنا از مشهد، ساسان نورین مقدم در بازدید اصحاب رسانه از پروژه‌های منطقه ثامن مشهد اظهار داشت: یکی از موضوعات ما اماکن تاریخی و میراث فرهنگی در محدوده بافت اســـت و در مقیاس کلان ۴۰ اثر ثبتی ملی در محدوده بافت اطراف حرم رضوی داریم. شـــهردار منطقه ثامن از احیای بازار فرش مشـــهد خبرداد و گفت:فاز دوم آن نیز به‌زودی آغاز می‌شود. همچنین فســـتیوال‌های فروش مانند فروش فرش خراسان را در نظر داریم وخوشـــبختانه اکنون مالکان بازار همکاری‌های لازم را با ما می‌کنند و در آینده با تکمیل این پروژه بخشودگی‌هایی نیز برای آن‌ها در نظر خواهیم گرفت. نورین مقدم تاکیدکرد: اقدامات این‌چنینی در ســـبد گردشـــگری زیارت بسیار مؤثر وبخشی که در بازار فرش مرمت شده، دالان اصلی است، اما مرمت مغازه‌ها توسط خود افراد صورت می‌گیرد.وی با بیان اینکه طبق مصوبه شورا به کاسبان بازار فرش، پروانه رایگان ارائه شده است نیز افزود: فاصله‌ای که بین سازه قدیم و ســـازه جدید ایجاد شده اســـت، باعث ریزش آب در زمان بارندگی می‌شودو کاســـبان بازار فرش حق دارند و ما پیگیر حل مشـــکل آن‌ها هستیم. شهردار منطقه ثامن درباره طرح تحولی با عنوان گذر تشـــرف نیز عنوان کرد:محدوده حرم طبق مطالعات ۱۶ محور وجود دارد که به حرم رضوی منتهی می‌شـــود. کار ۸ گذر از ۱۶ گذر تشـــرف آغاز شده است و مجموع این گذرها ۱۳ کیلومتر است ضمن اینکه اولویت گذر تشرف پیاده‌راه و ارتقای پیاده‌مداری است.نورین مقـــدم در ادامه ارتقا پیاده مداری را از اولویت‌های محورهای تشـــرف به حرم عنوان کرد و گفت: گسترش فضای سبز، ادامه گذر رواق حضرت زهرا واستفاده از فضاهای مرده و بدون اســـتفاده به عنوان پارک وفضای ســـبز و سرویس‌های بهداشتی،و تکمیل گذر تشرف حاج نوروز از اقدامات دیگر اجرایی در این منطقه اســـت.وی اذعان کرد: به منظور ایجاد شـــتاب فزاینده و تحول جدی درتامین خدمات و زیرســـاخت‌ها،اقدامات اجرایی در۸ محور باعنوان‌های مدیریت حمل ونقل،گسترش مجتمع‌های بهداشتی،توسعه اماکن مذهبی، حفظ واحیاء میراث فرهنگی ،گسترش فضای سبز،گســـترش خدمات عمومی وایمنی، ارتقاء پیاده مداری وتقویت اقامت وســـکونت برنامه ریزی شـــده اســـت وگام نخست از ۸ اقـــدام طرح تحول در بهمن مـــاه به ارزش ۴۰۸/۱ هزار میلیـــارد تومان بوده است.شـــهردارمنطقه ثامن تصریح کرد: آغاز عملیات اجرایی احداث پارکینگ عمومـــی ،گام اول پارکینگ رضوان با ظرفیـــت ۶۰۰ جای پارک، آغاز عملیات اجرایی احداث ســـرویس‌های بهداشـــتی و حمام، آغاز عملیات اجرایی احداث پارک رازفر با اعتبار ۶۲۰ میلیارد تومان، افتتاح مسجد تاریخی مرمت شده امام حسن عسگری، افتتاح مسجد امام زمان ، آغاز عملیات اجرایی احداث کلانتری آستانه پرست،آغاز عملیات اجرایی پیاده روسازی خیابان طبرسی با اعتبار ۱۵ میلیاردتومان، بهره‌برداری از پیاده روســـازی بلوار امیرالمومنین، آغاز عملیات اجرایی گذر تشـــرف مخابـــرات، آغاز عملیات اجرایی گذر تشـــرف حاج نوروز، تکمیل راه باغ رضوان،آغاز عملیات اجرایی توســـعه زائرسرای نبی اکرم ،افتتاح مجتمع مسکونی پردیس با ظرفیت ۱۱۸ واحد ،بهره برداری از قطعه یک پروژه مرمت بـــازار فرش و آغاز عملیات مرمت و احیای فاز ۲ بازار فرش با اعتبار ۱۹ میلیارد تومان از اقدامات در حال اجرا است.

۱۰۰ درصد اراضی ملی در البرز رفع تصرف شده است

رئیس کل دادگســـتری اســـتان البرز گفت: اکنون ۱۰۰ درصد اراضی ملی در استان البرز رفع تصرف شده مگر تعداد کمی اراضی که مربوط به اوقاف هستند یا به اســـتان قزوین داده شده‌اند.به گزارش ایسنا، حسین فاضلی هریکندی در مراســـم افتتاح ساختمان بازرسی اســـتان البرز و تکریم معارفه مدیر کل این سازمان افزود: از ســـال ۹۷ تا بهمن امسال در مجموع ۱۰۹ گزارش از بازرسی اســـتان به دادگستری ارجاع داده شده که برای اغلب این پرونده‌ها حکم تبرئه و برای ۱۱ مورد هم محکومیت قطعی صادر شـــده است و البته تعدادی از این گزارش‌ها همچنان در حال بررســـی است.این مسئول ادامه داد: حساسیت کار بازرسی بالا است و گزارش‌هایی که از سوی این نهاد به سیستم قضا ارجاع داده می‌شـــود باید متقن باشد چون در صورتی که به قرار منع تعقیب و تبرئه منجر شوند، در افکار عمومی جلوه خوبی نخواهد داشت، بنابراین بازرسی برای وقوع جرم باید دارای ادله لازم و کافی باشـــد.این مســـئول اضافه کرد: هدف سازمان بازرســـی دستگاه‌های اجرایی و اداری هستند که عملکردها در این بخش‌ها دارای مســـتقیم در دیدگاه مردم نسبت به شاکله حاکمیتی دارد.فاضلی گفت: اکنون ۱۰۰ درصد اراضی ملی در استان البرز رفع تصرف شده مگر تعداد کمی اراضی که مربوط به اوقاف هســـتند یا به استان قزوین داده شده اند.رئیس دادگستری اســـتان البرز افزود: در ســـتاد اقتصاد مقاومتی چهار هزار و ۹۰۰ شـــغل احیا و تداوم یافته اســـت که در این ســـتاد بازرسی عضوی موثر بشمار می رود.رئیس دادگستری استان البرز افزود: سازمان بازرسی با اعمال نظارت نسبت به حسن اجرای امور و اجرای صحیح قوانین در دســـتگاه‌های اجرایی فعالیت می کند و به جز اینکه وظیفه گزارش فساد و تخلفات را دارد باید با عملکرد مناسب خود از وقوع تخلف پیشـــگیری کند.وی ابراز کرد: هر چند در جریان فساد و تخلف برخورد قانونی با متخلف مهم اســـت ولی اگر جلوی جریان فساد گرفته شود، هیچ کس جرأت فساد نخواهد داشت چون در صورت تخلف باید هزینه سنگینی پرداخت کند.

آب و فاضلاب آذربایجان شرقی برای چهار میلیون و ۲۰۰ هزار نفر خدمت‌رسانی می‌کند

مدیرعامل شرکت آب و فاضلاب آذربایجان شرقی، با بیان اینکه در دو حوزه آب و فاضلاب خدمات گسترده‌ای به مردم ارائه می‌کنیم، گفت: ۷۰ درصد جمعیت ۴.۲ میلیون نفری استان از این خدمات بهره‌مند هستند.محمد خانی، افزود: در ۳۴ شـــهر با رویکرد آینده نگری و برنامه‌ریزی‌های ۲۵ ساله آبرسانی می‌کنیم اما در برخی شـــهرها حتی برای یک ســـال آینده نیز با مشکل روبه‌رو هستیم. وی ادامه داد: در این بین ۱۵ شـــهر اســـتان سال گذشته در وضعیت کمبود یا سربه‌ســـری تولید و مصرف آب قرار داشتند و امسال تعداد این شهرهای دارای مشـــکل تأمین آب به هفت مورد و در شـــهرهای تبریز، سهند، مرند،هادیشهر، آذرشهر، هریس و هوراند کاهش یافت و در تابستان امسال شاید در این شهرها مشکلات جزئی مانند قطعی موقت داشته باشیم که تلاش می‌کنیم با اقدامات فوری و یک ســـاله و البته ترویج فرهنگ درســـت مصرف این مشـــکلات را به حداقل کاهش دهیم و از ســـوی دیگر شرایط دمایی نیز در شدت و ضعف این تنش‌ها نقشـــی حیاتی دارد.مدیرعامل آبفای آذربایجان شرقی خاطرنشان کرد: در ۷۰۰ روســـتا نیز عدم توازن تولید و مصرف آب داشـــتیم که در یک ســـال گذشـــته مشکل آب پایدار ۲۰۳ مورد از آنها حل شده و با مجموع این اقدامات تابستان ۱۴۰۱ را با کمترین مشکل سپری کردیم و به عنوان یکی از سه استان پایدار در تأمین آب از ســـوی وزارت نیرو معرفی شدیم چرا که با وجود کاهش بارندگی‌ها و افزایش دما پایدارترین تابســـتان از لحاظ تأمین آب در ۱۰ ســـال گذشـــته را داشـــتیم و علاوه بر این با با بهره برداری از طرح تأمین آب پایدار ۲۴۷ روستا در ســـال آینده، طی دو س

گزارش

سکوت طولانی یحیی جنجالی شکست

تسلیم نخواهیم شـد و ادامه می‌دهیم؛ این شاید امیدوارکننده‌ترین جمله نشست خبری طولانی یحیی گل‌محمدی بود.

به گزارش «ورزش سه»، شـاید خبرنگاران مسـتقر در ورزشگاه آزادی هم انتظارش را نداشـتند که یحیی بعد از شکسـت تلخ مقابل سـپاهان، به سـکوت طولانی مدت خاتمه دهد اما سرمربی پرسپولیس درحالی‌که ماسک مشـکی‌رنگ بر صورت داشـت، وارد سـالن کنفرانس خبری استادیوم شد و نشست خبری خود را آغاز کرد.

یحیـی صحبت‌هایش را با عذرخواهی از هـواداران آغاز کرد اما خیلی زود حرف به گله و شـکایت از مسـائل مالی و داوری کشـیده شد. البته سرمربی سرخپوشان ترجیح داد گلایه چندانی در مورد مشکلات مالی نداشته باشد، اما درباره داوری دقایقی را صحبت کرد و قضاوت پیام حیدری را هم زیر سوال برد.

گل‌محمدی همچنین در مورد شانس قهرمانی تیمش اظهارنظر کرد و گفت کـه از بازیکنانش می‌خواهد تا آخریـن روز بجنگند و همچنین به خبرنگاران گفت تیمش برای هر دو جام تلاش خواهد کرد و یکی را فدای دیگری نمی‌کند.

اظهارات سرمربی پرسپولیس را در ادامه می‌خوانید:

بچه‌ها شجاعانه و جانانه بازی کردند

یحیـی در ابتدای صحبت‌هایش گفت: قبل از هرچیز، باید از همه هواداران عذرخواهی کنم. در هر صورت با وجود حضور گرم و پرشورشـان، نتوانسـتیم آنها را خوشـحال کنیم و از این بابت شـرمنده هستیم. نیمه اول بازی خوبی نداشـتیم و تحت تاثیر حریف بودیم و به نظرم با ده‌نفره شـدن تنبیه شدیم. نیمه دوم بچه‌ها شـجاعانه بازی کردند و توانستند دفاع جانانه داشته باشند و در هر صورت شرایط در نیمه دوم خیلی سخت شده بود اما موقعیتی به حریف ندادیم و گلی هم که خوردیم، در دقایقی بود که نمی‌شد اصلا جبران کرد.

به آینده و جام قهرمانی امیدوار هستیم

وی افـزود: من به نیمه دوم بازیکنان افتخار می‌کنم. باخت بدموقعی بود و کارمان را برای قهرمانی خیلی سـخت کرد. فاصله زیاد شد، اما فکر کنم نباید ناامید شـد. باید تلاش کنیم و بیشـتر و بیشـتر کار کنیم. تنها چیزی که از بازیکنان می‌خواهم این اسـت که با تلاش خودشان تسلیم نشوند. کار سخت است اما به آینده امیدوار هستیم و انشالله بتوانیم جبران کنیم.

مهاجم بیرون کشیدم و مهاجم آوردم

گل‌محمدی در مورد ورود عیسـی آل‌کثیر عنوان کرد: ما مهاجم کشیدیم بیرون و مهاجم اضافه کردیم. می‌خواسـتیم در سرعت به فضاهای پشت دفاع حریف برسیم و بهتر دفاع کنیم. بیشتر به این خاطر بود.

در مورد مسائل مالی حرفی ندارم

او راجع به مشـکلات مالی پرسـپولیس توضیـح داد: ببینید ما الان بازی را باختیم و متاسـفانه نتوانسـتیم امتیاز بگیریـم. الان بخواهیم در مورد این مسـائل صحبت کنیم فکر نکنم گوش شنوایی وجود داشته باشد و حرف‌های من خریدار داشـته باشد. در هر باشـگاهی، اگر تیمی بخواهد قهرمان شود و بـه روزهای خوب برگـردد و روزهای خوبی برای هواداران بسـازد، همه باید وظایفشان را درست عمل کنند. من زیاد در این خصوص وظایفی ندارم و ادامه خواهیم داد ببینیم چه اتفاقی رخ می‌دهد.

صدرنشین اشتباهات داوری هستیم

سـرمربی قرمزها درباره این اظهاراتش که گفته بود بعدا در مورد مسـائل مختلف صحبت خواهد کـرد، گفت: ببینید همان‌طور کـه می‌دانید اتفاقات زیادی در چند ماه اخیر افتاد و نمی‌خواهم مسـائل را زیاد باز کنم. هم داخل تیـم و هم بیـرون تیم ماند و هـم وضعیتی که برای ما وجود داشـت و هم بحث‌های داوری. شـما آمار اشـتباهات داوری را بررسی کنید و تیم ما قطعا صدر جدول است. الان تیم ما باخته و هر حرفی بزنیم شاید کسی اهمیتی به این مسائل ندهد.

شاید این اشتباهات از تلویزیون مشخص نباشد

وی افزود: اما امروز در ۵ دقیقه آخر شـما ببینید دو خطای خیلی راحت را داور به سپاهانی‌ها هدیه داد. روی کمال پرید و سر زد، خطای کمال را گرفت. آنجا هم عیسـی آل‌کثیر رد شده از حریف و بعد سوت زده و خطای عیسی را گرفته. در دقایقی که تیم ما تحت فشار بود، بازی را خیلی راحت به حریف داد. شـاید در تلویزیون، افراد متوجه قضایا نشوند اما ماها که بالاخره در فوتبالیم و بـالا پایین فوتبال را دیده‌ایم، این صحنه‌هـا زیاد بودند. من فقط دو صحنه را گفتم اما شـما بروید ببینید چقدر سـوت سختگیرانه علیه ما زده شد و آن هم در شـرایطی که ده‌نفره بودیم. آن دو صحنـه را بروید ببینید. آنها خیلی راحـت بازی را به حریف دادند. من نمی‌خواهم در مورد بحث‌های گذشـته و اتفاقات گذشته صحبت کنم اما در هر صورت در صحبت‌هایم گفتم که شرمنده هواداران هستم.

تسلیم نخواهیم شد و با تمام وجود خواهیم جنگید

گل‌محمدی در جواب به این سـوال که آیا اختلاف چهـار امتیازی باعث می‌شـود که تمرکزش را روی جام حذفی بگذارد، پاسـخ داد: ما برای هر دو جام یک کاری باید انجام دهیم و آن هم این است که تمرکز کنیم و بجنگیم. درسـت اسـت فاصله یک مقدار زیاد شـده، اما ناامید نخواهیم شد و تسلیم نمی‌شویم و هر دو جام برای ما مهم است. نمی‌توانیم از این دو جام بگذریم و شک نکنید که با تمام وجود باید بیشتر تلاش کنیم و این تنها راهی است که می‌توانیم انتخاب کنیم.

ده‌نفره خوب بودیم و خوب دفاع کردیم، اما...

سـرمربی قرمزها در پاسخ به این سـوال که آیا تیمش تحت تاثیر پیروزی جـام حذفی بود، گفت: ما قبل از بازی متاسـفانه اتفاقات بدی برایمان افتاد. یکی بحـث مصدومیت و دیگری بیماری بازیکنان بـود. ۵-۶ بازیکن نیمکت ما در حد پنج دقیقه می‌توانسـتند بازی کننـد. مصدومیت و بیماری بدموقع به ما ضربه زد. خیلی شـرایطمان را سخت کرد و نسبت به حداقل بازی قبلی تغییراتی داشتیم. بازیکنانی که به میدان رفتند هم بازیکنان خوبی هستند اما شـرایط نیمکتمان خوب نبود. بازیکنان نیمکت مثل وحدت و گئورگی در حد ۵-۶ دقیقه می‌توانستند بازی کنند. نیمه اول تحت تاثیر بازی سپاهان بودیم، اما نیمـه دوم ده نفره بودیم، البته خوب هم دفاع کردیم و بعد هم زمانی گل خوردیم که دیگر جای جبران نبود.

محمد عمری یک مصدومیت مزمن دارد

گل‌محمدی دربـاره مصدومیت متعدد بازیکنان پرسـپولیس عنوان کرد: ببینید مثلا محمد عمری یک مصدومیت مزمن دارد و بعد از استراحت خوب می‌شود، اما دوباره به پایش فشار می‌آید و اینطور می‌شود. در هر صورت با این فشار بازی‌ها، مصدومیت هم جزئی از بازی است و ممکن است بازیکنان درگیر شـوند. مصدومیت بعضی بازیکنان طولانی شد و مصدومیت‌هایی داشتیم که خیلی طول کشـید. در هر صورت وقفه‌ای که وجود دارد، فرصت خوبی برای ریکاوری ذهنی و رسـیدن بازیکنان مصدوم و بیمار ماست. در هر صورت این جزئی از فوتبال است و نمی‌شود از آن اجتناب کرد.

بازیکنان ذخیره ما مثل اصلی‌ها هستند

او دربـاره تفاوت بازیکنان اصلی و ذخیره گفت: مـن زیاد اعتقادی به این مسـئله ندارم و بازیکنان تیم ما، بالاخره بازیکنانی هسـتند که تقریبا شرایط برابری دارند. در هر صورت در هر تیمی ممکن است سه چهار نفر ممتاز باشند و شرایط فنی بهتری داشته باشند.

به هر حال بازیکنانی که برای ما بیشتر بازی کردند، قطعا بیشتر در شرایط بازی هستند و اعتماد به نفس بیشتری دارند.

اما وقتی تغییرات ایجاد می‌شود، بازیکنی که وارد زمین می‌شود از شرایط بازی به دور است.

اما به هر حال این اتفاقی است که برای ما چندین بار رخ داده و این چیزی است که ممکن است برای هر تیمی پیش بیاید.

قلعه‌نویی سرمربی تیم ملی فوتبال شد

امیر قلعه‌نویی و فدراسیون فوتبال برای هدایت تیم ملی به توافق رسیده‌اند.

به گزارش ایسـنا، بعد از به نتیجه نرسـیدن مذاکرات فدراسیون فوتبال با فلیکس سـانچس که به طور رسمی به عنوان سـرمربی جدید تیم ملی اکوادور اعلام شد، امیر قلعه‌نویی به گزینه اصلی تیم ملی ایران تبدیل شد.

احتمالا قلعه‌نویی همزمـان هدایت تیم ملی و گل‌گهر را تا پایان فصل بر عهده خواهد داشـت و با اتمام لیگ، به سرمربی تمام وقت تیم ملی ایران تبدیل می‌شود تا بعد از ۱۶ سال، بار دیگر سکان هدایت این تیم را برعهده بگیرد.

فدراسـیون فوتبال به خاطر مدت قرارداد با سانچس به توافق نرسید چرا که این سرمربی خواهان قرارداد بلند مدت بود اما هدف‌گذاری اولیه فدراسیون فوتبال، جام ملت‌های آسیاست که دی ۱۴۰۳ برگزار می‌شود.

باید دید قرارداد قلعه‌نویی با فدراسیون فوتبال چه مدت خواهد بود چرا که فدراسیون و مردم انتظار قهرمانی از تیم ملی در جام ملت‌ها را دارند.

پرافتخارترین سرمربی تاریخ لیگ برتر بعد از چند سال برای بار دوم هدایت تیم ملی ایران را بر عهده گرفت.

به گزارش ایسنا، امیر قلعه‌نویی برای دومین بار به عنوان سـرمربی تیم ملی فوتبال ایران انتخاب شد. پیش‌تر امیر قلعه‌نویی، حسـین فرکی، مهدی تارتار، فرهاد مجیدی و جواد نکونام به عنوان پنج گزینه داخلی نهایی فدراسـیون فوتبال برای هدایت تیم‌ملی معرفی شـده بودند که از این بین، قلعه‌نویی به عنوان یکی از اصلی‌ترین گزینه‌های قبول این سمت، پیش از سایرین از این رقابت انصراف داد. او در استوری اینستاگرام این موضوع را اعلام کرده بود.

قلعه‌نویی مربیگری خود را از کشـاورز و برق تهران در اوایل دهـه ۸۰ آغاز کرد و با حضور در اسـتقلال بود که توانست خود را به عنوان یک مربی قهرمان مطرح کند.

«برنامه سه سـاله» یکی از همان کلیدواژه‌هایی بود که امیرقلعـه نویی وارد فوتبال ایران کرد و توانسـت بعد از ۳ سـال حضور در اسـتقلال این تیم را به قهرمانی در لیگ برتر برساند.

او بعـد از این موفقیـت با اسـتقلال و از طرفی نتایج ناامیدکننـده تیم ملـی در جام جهانـی ۲۰۰۶ به عنوان سرمربی ایران انتخاب شـد تا در جام ملت‌های آسیا روی نیمکت ایران بنشـیند. قلعه نویی در تیم ملی ایران در ۱۷ بازی به ۱۰ برد، ۶ مسـاوی و یک باخت رسید. تیم او تنها یک شکست مقابل مکزیک با نتیجه ۴-۰ را تجربه کرد.

این اولین شکست امیرقلعه نویی به عنوان سرمربی تیم ملی فوتبال ایران بود. او دراین دیدار سـعی کرد بازیکنان لیگ برتر و لژیونرهای شاغل در لیگ امارات را محک بزند.

او در جام ملت‌های آسیا توانست با ایران به دور حذفی برسـد و برابر کره جنوبی در ضربات پنالتی شکست خورد. تعویـض دقایـق پایانی وحیـد طالب لو به جای حسـن رودباریـان آخرین تاکتیکی بود که قلعه نویی در آن دیدار استفاده کرد ولی بدشـانس بود که بازیکنانی چون رسول خطیبی و مهدی مهدوی کیا که معمولا پنالتی زن هستند در آن دیدار پنالتی‌های خود را از دسـت دادند و با وجود اینکـه طالب لو یکی از پنالتی‌ها را گرفت، ایران شکسـت خورد و حذف شد.

قلعه‌نویـی پس از جدایی از تیم ملی روی نیمکت مس کرمان نشست و سـپس در بازگشت به استقلال بار دیگر این تیم را به قهرمانی رساند. تیم فوتبال استقلال تهران با قهرمانی در هشتمین دوره لیگ برتر موفق شد برای بار دوم قهرمان ایران شـود و جشن قهرمانی را در شهر مشهد برپا کند.تمجید قلعه نویی از مجید جلالی بعد از مسجل شدن قهرمانی استقلال در این سال نیز یکی از خاطره انگیز ترین جملات این مربی در فوتبال ایران شـد. او بعد از قهرمانی استقلال عنوان کرد: «مجید جلالی خیلی مرد است.»

این مربی سپس به سپاهان اصفهان رفت و دو قهرمانی پیاپی را با سـپاهان به دست آورد تا برای سه فصل پیاپی حـرف اول را در فوتبال ایران تیم‌های امیر قلعه نویی زده باشند.

در دومین سـال او با سـپاهان شاهد رکوردشکنی‌های ایـن مربی هم بودیم. سـپاهان در دوره دهـم لیگ برتر عنوان نخسـتین تیم را به دست آورد که توانسته از عنوان قهرمانی‌اش دفاع کند. امیر قلعه نویی در دوره‌ی نهم لیگ برتر هم توانسته بود تیمش را به مقام قهرمانی برساند. امیر قلعه نویی هم با ثبت این موفقیت، چهارمین قهرمانی‌اش را در لیگ برتر تجربه کرد.

سـپاهان در حالی قهرمان دوره دهم لیگ برتر شد که فصل را بسـیار بد آغاز کرده بود و امتیازهای زیادی را در هفته‌های آغازین از دست داده بود.

سـپس پس از یک فصـل حضور در تراکتـور دوباره سرمربی استقلال شد و این تیم را ضمن قهرمانی در ایران به نیمه نهایی لیگ قهرمانان آسـیا رسـاند. قلعه نویی در استقلال جانشین پرویز مظلومی شد.

اسـتقلال در نیم فصل لیگ دوازدهم با ۳۱ امتیاز و به خاطر تفاضل گل کمتر نسـبت به سـپاهان در جای دوم ایستاد اما در نیم فصل دوم با کسب ۳۶ امتیاز موفق شد با کسب ۶۷ امتیاز موفق به کسب عنوان قهرمانی شود.

استقلال در نیم فصل با کنار گذاشتن توسی، جانواریو، لیام ردی، میداوودی، منوچهری و محمد انصاری و جذب اشجاری، چهارمحالی، فرزاد حاتمی، موسوی، محمدرضایی، آرزه و مجیـدی چهره ای نو به خود داد و همین تغییرات در نوع نتیجه گیری استقلال در نیم فصل دوم تاثیری بسزا داشـت. بعد از این همه قهرمانی یعنی ۵ قهرمانی در لیگ و دو قهرمانـی در جام حذفی، سـال‌های زیادی از آخرین قهرمانی امیر قلعه نویی سـپری می شود. این مربی بعد از پایان کارش در اسـتقلال در تیم‌های تراکتور، ذوب آهن، سـپاهان و گل گهر نیز حضور داشت ولی نتوانست عنوان قهرمانی را به دست بیاورد.

امیر قلعه نویی به اولین سـرمربی تاریخ فوتبال ایران تبدیل شد که از مرز ۱۰۰۰ امتیاز به دست آمده گذشت.

امیر قلعه نویی در نخسـتین فصـل مربیگری خود در اسـتقلال موفق شد به اولین پیروزی خود در داربی تهران دسـت یابد. سال‌ها طول کشـید تا بالاخره قلعه نویی در داربی تهران بازنده باشد و به همین خاطر به مربی داربی‌ها معروف شـده بود. او یازده سال برابر سرخپوشان شکست ناپذیر بود تا اینکه سرانجام در داربی ۲ آذر ۹۳ پرسپولیس با گل‌های محمد نوری و امید عالیشاه برابر تک گل سجاد شـهباززاده موفق به شکست اسـتقلال شد تا بالاخره نوار شکسـت ناپذیری پرافتخارترین سـرمربی لیگ برتر برابر سرخپوشان پاره شود.

حسرت بزرگ ایران مقابل عراق و نسلی که سوخت

فوتبـال ایران بـا باخت مقابل عراق و از دسـت دادن شانس صعود به جام جهانی جوانان، فرصت بزرگی را برای نمایش بین‌المللی استعدادها و ستاره‌هایش از دست داد.

بـه گـزارش مهر، تیم فوتبـال جوانان ایران شـروع امیدوارکننده‌ای در مسـابقات قهرمانی آسـیا داشت که به میزبانی ازبکسـتان برگزار شـد. این تیم با بازیکنان با اسـتعداد و نفراتی که بعضی از آنها حتی در لیگ برتر هم تعیین کننده هسـتند، امید داشت با صعود به جمع چهار تیم برتر قاره آسیا سـهمیه جام جهانی را هم کسب کند اما همه این امیدها در بازی روز شنبه جوانان ایران مقابل عراق بر باد رفت.

تیم ایران جام ملت‌های آسـیا را با پیروزی یک بر صفر مقابل قطر آغاز کرد و سـپس برابر اسـترالیا با نتیجه ۲ به ۳ شکسـت خورد. در حالی که چیـزی تا حذف ایران از مسابقات قهرمانی آسـیا در همان مرحله گروهی باقی نمانده بود، تیم صمـد مرفاوی در بازی آخر مقابل ویتنام عملکرد بسیار خوبی داشت و ۳ بر ۱ ویتنام را شکست داد.

با این نتایج، ایران در گروه B به عنوان صدرنشـین به مرحله یک چهارم نهایی صعود کرد و حریف عراق شـد؛ تیمی که در گروه A حتی در آسـتانه حذف قرار داشـت اما به لطف تساوی ازبکسـتان برابر اندونزی همراه با تیم میزبان پای به جمع هشت تیم برتر گذاشت.

عراق هرچنـد امید داشـت در این بازی از «شـربل شمعون» بازیکن خود که در بازی نخست با دریافت کارت قرمز اخراج شـده بود استفاده کند، اما با تاکید AFC بر تداوم محرومیتش مقابل ایران در آستانه این دیدار شوکه شد.

بـا وجود این تصمیم اما عراقی‌هـا مقابل ایران حریف دست و پا بسته‌ای ظاهر نشدند و بازی هجومی و شجاعانه ای به نمایش گذاشتند. آنها در نیمه نخست یک موقعیت خوب داشتند که ضربه بازیکن حریف با اختلاف بسیار کم از بالای تیرک افقی به اوت رفت.

در نیمه دوم عراق بیشتر کنترل بازی را در دست گرفت و بارها خط دفاعی ایران را آزار داد؛ به ویژه «علی جاسم» که قبل از گلزنی در دقیقـه ۱+۹۰ فرصت خوبی را برای یکی از هم تیمی‌هایش با ارسال در عرض روی خط دروازه ایران ایجاد کرد.

کادر فنی ایـران اما برنامه‌ای برای مهـار این بازیکن خطرناک نداشـت و در نهایت این جاسم بود که روی بی دقتی مدافعان ایران با یـک حرکت در کانال میانی خود را به محوطه جریمه تیم کشـورمان رساند و با یک ضربه محکم تنها گل مسابقه را به ثمر رساند.

گل علی جاسـم که گزارشگر شـبکه الرابعة الریاضیة عـراق از آن با عبارت «علی جاسـم کان حاسـم» (علی جاسـم تعیین کننده بود) ضربه‌ای بود بر پیکره تیمی که تا رسیدن به جام جهانی فاصله چندانی نداشت؛ تیمی که با بازیکنان توانمندش می‌توانست یکی از سهمیه‌های قاره آسیا در جام جهانی باشد اما ترمز ایران که شباهتی به تیم ایران در سه مسابقه قبلی نداشت در بدترین زمان ممکن کشیده شد.

این همه سال ناکامی برای پاری سن ژرمن در اروپا

یـک لیگ قهرمانان و یک ناکامی دیگر در پرونده پاری سـن ژرمن ثبت شد. به گزارش ایسـنا، از زمانی که قطر اسـپورتس پیش از فصل ۲۰۱۳-۲۰۱۲ مالک پاری سن ژرمن شـد خیلی از هواداران ایـن تیم منتظر قهرمانی در لیگ قهرمانـان بودند ولـی اوضاع برای ایـن تیم تغییر نکرده اسـت. حذف چهارشنبه شب به دست بایرن مونیخ جدیدترین شکسـت این تیم در لیگ قهرمانان است که به نظر می‌رسد این شکست‌ها پایان‌ناپذیر باشد. ناصر الخلیفی، رئیس باشگاه هر کاری از دستش برمی‌آمد، برای موفقیت این تیم انجام داده است ولی شاید پول تنها راه خوشبختی نیست.

فرمول موفقیت چیست؟

لوئیس کامپوس در این فصـل و لئوناردو در فصل‌های قبلی نقش برجسـته‌ای را در پاری سن ژرمن داشتند. در حالی که سـرمربیان متعددی (لوران بـلان، اونای امری، توماس توخل، مائوریسـیو پوچتینو، کریسـتوف گالتیه) آمده‌انـد و رفته‌اند. بدون یافتن فرمـول جادویی موفقیت در لیـگ قهرمانان. یک تیم دیگر بـرای موفقیت در لیگ قهرمانان چه می‌خواهد؟ پاری سـن ژرمن نشان داد قطعا پول کافی نیست. نمی‌توانیم ستاره‌هایی که در این سال‌ها در پاری سـن ژرمن بودند را نیز فراموش کرد؛ ستاه‌هایی که پیراهن پاریس را پوشـیدند ولی نتوانستند قهرمانی در لیگ قهرمانان را به دست بیاورند. نه زلاتان ابراهیموویچ و ادینسون کاوانی و نه لیونل مسی، کیلیان امباپه و نیمار. نه گران‌ترین خرید تاریخ فوتبال، نه برنده هفت توپ طلا و نه بهترین بازیکن جوان روی کره زمین. حتی سرخیو راموس، «متخصص» لیگ قهرمانان اروپا که چهار بار با رئال مادرید جام را بالای سر برد در پاریس موفق نبودند.

PSG از سال ۲۰۱۲ چقدر هزینه کرده است؟

چلسـی ۲.۱۷۶ میلیارد یورو و یـک قهرمانی در لیگ قهرمانان

بارسـلونا ۱.۶۳۸ میلیارد یـورو و یک قهرمانی در لیگ قهرمانان

پاری سـن ژرمن ۱.۴۸۲ میلیارد یورو و بدون قهرمانی در لیگ قهرمانان

رئـال مادرید ۱.۱۳۴ میلیارد یورو و ۵ قهرمانی در لیگ قهرمانان

بایرن مونیخ ۸۸۵.۷ میلیون یورو و ۲ قهرمانی در لیگ قهرمانان

لیورپول ۱.۱۶۱ میلیارد یورو و یک قهرمانی در لیگ قهرمانان

تلخ‌ترین چیز برای پاری سـن ژرمن این است که آن‌ها در این مدت بسـیار بیش‌تر از تقریباً همه رقیبان مستقیم خـود هزینه کرده‌اند بدون این کـه یک قهرمانی در لیگ قهرمانان اروپا داشـته باشـند. از زمانی که سرمایه‌گذاران قطری باشـگاه را در اختیار گرفتند، آن‌ها ۱.۴۸۲ میلیارد یورو برای بازیکنان جدید هزینه کرده‌اند ولی هیچ افتخاری در لیگ قهرمانان نداشته‌اند.

موفقیت در لیگ قهرمانان برای باشگاه‌های نخبه «سنتی»

باشگاه‌های «سنتی» در سطح نخبگان اروپا هم‌چنان در لیگ قهرمانان اروپا موفق می‌شـوند. رئال مادرید بارزترین مثال است، از زمانی که قطری‌ها در پاریس حضور داشتند، رئال مادریـد پنج بار در ۱۱ فصل (۲۰۱۴، ۲۰۱۶، ۲۰۱۷، ۲۰۱۸ و ۲۰۲۲) قهرمان لیگ قهرمانان اروپا شده است.

در همین حال، بایرن مونیخ از سـال ۲۰۱۲ تاکنون دو بار (۲۰۱۳ و ۲۰۲۰) قهرمان لیگ قهرمانان شـده اسـت. پروژه‌های سـران فوتبالی پاری سن ژرمن ثابت کرده است که نام‌های بزرگ و هزینه‌های کلان همیشـه نتایج بزرگی به همراه ندارند. حذف روز چهارشنبه احساسی را به همراه داشت که این احساس در پاریس بسیار آشنا شده است.

پاری سن ژرمن از فصل ۱۳-۲۰۱۲ چه جام‌هایی کسب کرده است؟

در حالی که افتخارات اروپایی برای پاریسی‌ها به یک رویا تبدیل شده اسـت، این تیم موفقیت داخلی زیادی کسب کرده است. قبل از سال ۲۰۱۲، این باشگاه که در اواخر سال ۱۹۷۰ تأسیس شده بود تنها دو بار قهرمان فرانسه شده بود که به سـال های ۱۹۸۶ و ۱۹۹۴ بر می‌گردد. آن‌ها از آن زمان تاکنون هشـت بار لیگ ۱ را بالای سر برده‌اند و تنها دو تیم (موناکو ۱۷-۲۰۱۶ و لیل در ۲۱-۲۰۲۰) توانستند در این سال‌ها قهرمان شوند. پاریسی‌ها هم‌چنین بر کسب جام‌های دیگر در فرانسـه هم تسلط داشتند، با ۶ قهرمانی از ۱۴ قهرمانی در جام حذفی در ۱۱ سـال گذشـته آن‌ها نشان دادند که تیم اول فوتبال فرانسه در این سال‌ها بودند.

آیا پاری سن ژرمن تا به حال جام اروپایی کسب کرده است؟

PSG در واقع یک جام مهم اروپایی را به دسـت آورده که به سـال ۱۹۹۶ بر می‌گردد. پاریسی‌ها با شکست دادن راپید وین در فینال بروکسـل، قهرمان جام برندگان جام باشگاه‌های اروپا شـدند. برونو انگوتی، مدافع تیم تنها گل بازی را در تیمی به ثمر رسـاند کـه بازیکنای چون یوری یورکائف و برنارد لاما را در اختیار داشت که بعدها در سال ۹۸ قهرمان جام جهانی شـدند. آن‌ها سـال بعد دوباره به فینال مسـابقات رسـیدند اما با گل رونالدو از روی نقطه پنالتی از بارسلونا شکست خوردند که پپ گواردیولا، لوییس انریکه و لوییس فیگو را نیز در ترکیب اصلی خود داشت.

انتقاد شدید باشگاه اسپانیایی از فدراسیون فوتبال ایران

باشگاه پالما اسپانیا از فدراسیون فوتبال ایران بابت دعوت مسلم اولادقباد به تیم ملی فوتسال و تشدید مصدومیت او در تورنمنت تایلند انتقاد و گلایه کرد.

بـه گزارش مهر، تیم فوتسـال پالما در چارچوب هفته بیست و دوم لیگ دسته اول اسپانیا امروز یکشنبه به مصاف تیم ال پوزو می رود. شرایط پالما برای این بازی تحت تاثیر بازیکنان ملی پوشی است که در پنجره فیفا برای تیم‌های ملی خود به میدان رفته اند و حالا با مصدومیت یا خستگی بازگشـته‌اند از جمله حسین طیبی و مسـلم اولادقباد دو لژیونر فوتسال ایران.

طیبی و اولادقباد همراه با تیم ملی ایران در تورنمنت ۶ جانبه تایلند حضور داشتند و با این تیم به عنوان قهرمانی دست یافتند. حالا باشگاه پالما با انتقاد از فدراسیون فوتبال ایران تاکید کرد که نسبت به مصدومیت این بازیکن تذکر و هشـدار لازم را داده بود اما اولادقباد نه تنها به تیم ملی دعوت شد بلکه حتی برای ایران در مسابقات به میدان رفت و آسیب دیدگی او تشدید شد.

بازی پالما با ال پـوزو از این جهت اهمیت دارد که این تیم در صورت پیروزی در مسابقه امروز، حضورش در مرحله پلی آف را قطعی می کند. از سوی دیگر پالما در این فصل تاکنون در خانه خود شکسـت نخورده است و با حفظ این روند برابر ال پوزو می تواند رکوردش را بهبود ببخشد.

پس از بازی ایران با مصـر در مرحله گروهی تورنمنت تایلند به شدت مصدوم شد و حتی فدراسیون فوتبال ایران در خبری اعلام کرد که دو بازی آینده را از دست داده است. اولادقبـاد در مرحله نیمه نهایی مقابل تایلند بازی نکرد اما در جریان بازی با ژاپن به میدان رفت!

سایت باشگاه پالما در آستانه این مسابقه نوشت: «آنتونیو وادیلو (سـرمربی پالما) نفرات قابل توجهی را از دست داده اسـت زیرا مسـلم از تیم ملی ایران مصدوم شـده و برای بازی در دسترس نیسـت. چهار بازیکن بین‌المللی دیگری کـه در تعطیلاتبا تیم‌های خود بازی کردند، به خوبی از راه رسیده‌اند.

حسین طیبی که او نیز با مشکل مچ پا به اسپانیا برگشته اما می‌تواند در این مسـابقه باشد؛ در حالی که سرمربی به سـختی توانسـته در تمرین قبل از بازی دو تیم را تکمیل کند.»

«فوتسال پالما مایورکا از فدراسیون ایران ناراحت است چرا که مسـلم اولادقباد پس از بـازی با تیم ملی مصدوم بازگشت؛ باوجود این واقعیت که باشگاه به خاطر مشکلاتی که او داشـت، توصیه به عدم دعوت از این بازیکن و انجام برنامه های درمانی جایگزین برای جلوگیری از مصدومیت کرده بود.

او نمـی تواند برای پالما به میـدان برود و احتمالاً چند بازی دیگر را از دسـت خواهد داد. باشـگاه منتظر است تا از میزان دقیق مشـکلاتی که قبلاً در هنگام ترک تیم ملی داشت، مطلع شود.

علیرغم اینکه باشـگاه با ارسـال نامه ای به فدراسیون ایران در مورد مشـکلات این بازیکن توضیـح داده بود تا برای جلوگیری از مصدومیت و با توصیه پزشکی استراحت کند، اولادقباد نه تنها به تیم ملی دعوت شـد بلکه در تمام مسـابقات هم بازی کرد و حتی پس از آسـیب دیدگی در بـازی قبل (در تورنمنت تایلند) مجبور شـد در فینال هم به میدان برود.

این بازیکن در بازگشت به پالما تحت آزمایشات پزشکی قرار گرفته اسـت تا میزان دقیق مشـکلات جسـمی اش مشخص بشود. این یک مشکل بزرگ برای هفته های آینده اسـت که در آن تیم نمی توانـد روی یک بازیکن مهم در لحظه تعیین کننده فصل حساب کند.»

مروری بر صد سال روابط ایران و عربستان

صلح مسلح

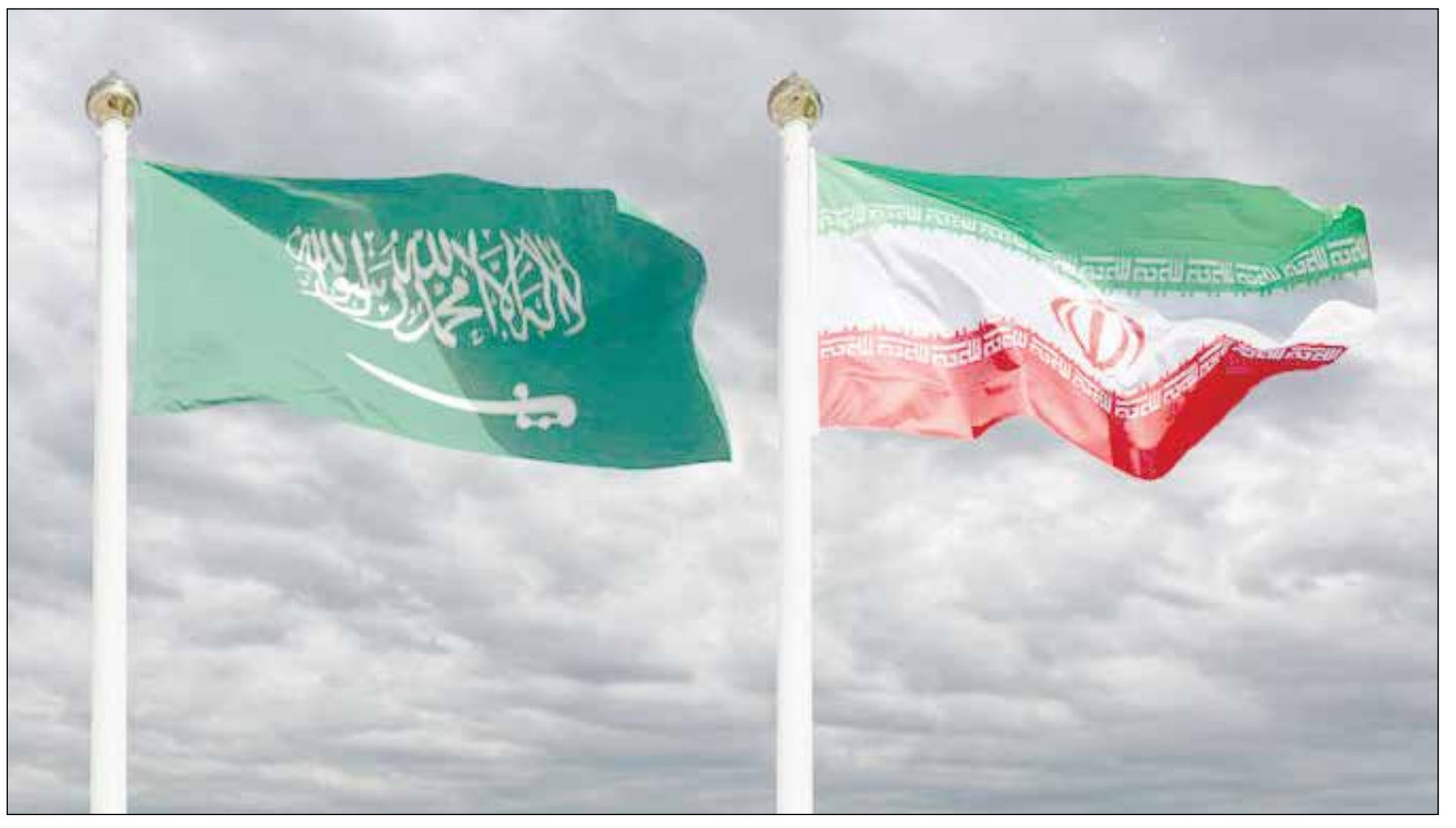

گروه سیاسی - موسی حسنوند: شنبه ۱۲ دی ۱۳۹۴، ساعت ۲۲، مکان: تهران، جمعیت معترضان به اعدام شیخ نمر روحانی مخالف دولت سعودی، در مقابل سفارت این کشور تجمع کرده‌اند. تجمعی که در نهایت با ورود به سفارت، به زیر کشیده شدن پرچم عربستان و تخریب اموال داخل ساختمان به پایان رسید. فردای آن روز عربستان سعودی با صدور یک بیانیه، به کلیه ارتباطات دیپلماتیک و تجاری خود با ایران پایان داد و بدین شکل ۱۴ روز پیش از اجرای برجام، دولت روحانی که در رویای تنش‌زدایی با جهان به سر می‌برد، با بزرگترین بحران از زمان تشکیل دولت روبرو شد. حمله خودسرهای خشمگین به سفارت عربستان به هرگونه خوش‌بینی درباره بهبود روابط تهران-ریاض مهر ابطال زد. خودسرهایی که البته می‌توان حدس زد، چندان هم خودسر نبوده باشند.

محمدجواد ظریف، زمانی گفته بود: «حمله به سفارت عربستان به نظر من خیانت بود. چرا این حمله شکل گرفت؟ من اعتقاد دارم که از ۱۴ ژوئیه ۲۰۱۵ تا روزی که برجام اجرایی شد حدود شش ماه شما فقط کافیست اتفاقاتی که در طول این شش ماه رخ داده است را مرور کنید. آخرین آن حمله به سفارت سعودی و گرفتن دو کشتی آمریکایی بود ولی اولینش آنها نبود.»

رابطه ایران و عربستان همواره پرتنش بوده... چه زمانی که رضاشاه تازه به قدرت رسیده بود؛ چه مقاطع مختلف حکومت محمدرضاشاه و چه زمانی که جمهوری اسلامی مستقر شد، این تنش وجود داشت و همچنان هم ادامه دارد. جغرافیا، نژاد، زبان، مذهب، نفوذ سیاسی و ساختار فرهنگی هم عواملی است که همواره به این تنش دامن می‌زند. عربستان خود را رهبر مسلمانان جهان و کشورهای عربی می‌داند و ایران قدرتی چندهزارساله در این منطقه است. قدرتی که حالا ایدئولوژی تشیع هم به آن افزوده شده و همه این عوامل در دهه‌های گذشته بر شدت تنش افزوده است.

تسخیر سفارت عربستان در تهران، اولین تنش نبود. اولین تنش‌ها زمانی رخ داد که دولت سعودی در حال شکل‌گیری بود. فضایی شبیه به تسخیر آسان افغانستان توسط طالبان در سال ۲۰۲۱ که همگان را در بهت و حیرت فرو برد. در ایران هم تلاش‌های زیادی برای جلوگیری از دسترسی سعودی به حجاز اتفاق افتاد. شیخ محمدرضا شریعتمدار دامغانی، نماینده شاهرود، پس از تصرف طائف، وهابی‌ها را مردمانی خواند که «معتقد به هیچ دیانتی نیستند» و «با کلیه ادیان طرف هستند». در پنجم شهریور ۱۳۰۴ رضاخان که در آن زمان نخست‌وزیر بود از مجلس خواست کمیسیونی تشکیل دهد و نگرانی‌ها درباره اقدامات آل‌سعود را بررسی کند.

بهبهانی نماینده مجلس در تابستان ۱۳۰۵ خواستار یک شورای بین‌المللی شد و گفت: «بیاید بفوریت با ممالک سه گانه همکیش که در ایران نماینده دارند، یعنی ترکیه، افغان و مصر داخل مذاکره شده و نقشه کنفرانس اسلامی در یکی از نقاط طرح و ضمنا از مسلمین هندوستان، مراکش، الجزائر، تونس، حبشه، سوریه، بین‌النهرین و قفقاز نمایندگانی دعوت شوند و با توافق آنها یک حکومت بین‌المللی اسلامی در حجاز تشکیل و از هریک ممالک مستقل اسلامی کمیسرهایی در حجاز گماشته و همین طور نمایندگان مسلمین که هنوز در قید اسارت اجانب هستند، حق شرکتی داده شود و بالاخره یک کانون اسلامی در خانه خدا و حضرت رسالت پناهی(ص) تاسیس و عموم مسلمین دنیا، نقشه اجانب را خنثی نمایند.»

اما در نهایت پس از استقرار حکومت پادشاهی سعودی در عربستان، دولت ایران مشروعیت این حکومت را به رسمیت شناخت و با آن رابطه دیپلماتیک برقرار کرد. «عهدنامه مودت» در دوم شهریور ۱۳۰۸ میان مخبرالسلطنه هدایت، نخست وزیر وقت با شیخ عبدالله فضل و شیخ محمد عبدالرئوف فرستادگان پادشاه عربستان، در تهران امضا شد.

بحران گردن زده شدن یک حاجی یزدی در عربستان

اما اولین بحران بزرگ خیلی زود رخ داد. در سال ۱۳۲۲ یکی از حجاج ایرانی به نام ابوطالب یزدی به اتهام آلوده کردن عمدی خانه خدا در ملا عام گردن زده شد. اتهامی که معلوم شد به دلیل سوتفاهم حاضران و پلیس و بکلی بی‌اساس بوده است. پس از رسیدن خبر، موجی از خشم و ناراحتی و اعتراض در میان شیعیان جهان به وجود آمد. سیدابوالحسن اصفهانی مرجع تقلید وقت که در نجف مقیم بود، واکنشی شدید به حادثه نشان داد. اهالی نجف و کربلا اعتراض‌شان را به حادثه اعلام داشتند. در ایران عزای عمومی اعلام شد و مردم در اکثر شهرها مجالس ختم برگزار کردند. در پی این اقدام و با فشار مجلس شورای ملی و افکار عمومی، دولت با عربستان قطع رابطه کرد. عطاءالملک روحی نماینده جیرفت در مجلس شورای ملی به بی‌عملی دولت اعتراض کرد و با طرح سؤال، محمد ساعد نخست‌وزیر را به مجلس خواست و خواهان قطع رابطه ایران با عربستان سعودی شد: «در سال گذشته دیدیم که این قضیه اسف‌آور واقع شد این جوان یزدی خداپرست بی‌گناه را به طرز بس فجیعی در مکه کشتند و دولت از آن روز تا این تاریخ به عقیده بنده هیچ ترتیب‌اثر و هیچ عکس‌العملی از خود نشان نداده... اینها طوری رفتار کردند عیناً مثل عملی است که قرون وسط در عصر بربریت و وحشی‌گری معمول بوده... هیچ جای دنیا یک نفر را بدون حکم دادگاه در یک محل نمی‌کشند، آن هم به این طرز فجیع... ولی در آنجا کشتند... یک نفر مسلمان را به صرف شهادت دو نفر و قضاوت یک نفر... یک آخوند رأی داد و آنها هم او را کشتند، آیا امروز با عصر حاضر یک همچو اصلی منبع است قابل قبول است؟ ما باید با همچو دولتی روابط داشته باشیم که به این طرز ظالمانه رفتار کنند؟»

در نهایت پادشاه عربستان تلگراف عذرخواهی برای شاه فرستاد، اما ارتباط دو کشور تا ۱۳۲۷ و دوران هژیر برقرار نشد. پس از آن هم ارتباط کمابیش ادامه داشت، تا سال ۱۳۳۲ و جایگزینی تدریجی ایالات متحده با انگلستان در ایران، نقشی اساسی در تنظیم ارتباط و همکاری‌های دو کشور داشت.

پس از خروج بریتانیا از خلیج‌فارس، پادشاه ایران تلاش کرد ضامن امنیت انرژی در این منطقه حساس شود. پیش از این و در تاریخ سی‌ام دی‌ماه ۱۳۴۷ شاه در مصاحبه‌ای اظهار کرده بود: «در خلیج‌فارس جایی برای قدرت‌های بزرگ نیست، پس از خروج بریتانیا از خلیج‌فارس، نمی‌خواهیم هیچ قدرت بزرگی سعی کند جای آن را بگیرد و ایران از پایان یافتن کمک‌های آمریکا احساس غرور می‌کند. او در شهریور سال ۴۸ هم گفت: «هیچ قدرت و نفوذ خارجی دیگری حق ورود به خلیج‌فارس را ندارد و ایران آزادی کشتیرانی را تضمین می‌کند.» موقعیتی که ایران تا امروز هم آن را هر چند به طور غیررسمی حفظ کرده و امنیت خلیج‌فارس را بر عهده دارد.

ایران، عربستان و ماجرای بحرین

اما تنش‌های ایران و عربستان ادامه یافت. دولت ایران که در دوره قاجار و اوایل پهلوی تقریباً تبعیت بحرین از انگلستان را پذیرفته بود، سعی کرد آن را دوباره به ایران ضمیمه کند. در سال ۱۳۴۷ عربستان از امیر بحرین به عنوان رئیس یک کشور استقبال کرد و شاه در اعتراض به این استقبال، سفر خود را به عربستان سعودی لغو کرد. اما وضعیت تغییری نکرد تا اینکه در نهایت بحرین طی یک نظرسنجی که توسط سازمان ملل برگزار شده بود، مستقل اعلام شد. تیمسار کمال حبیب اللهی می‌گوید از دست دادن بحرین خسارت بزرگی برای ایران بود:«بزرگ‌ترین اشتباهی که به نظرم ما کردیم در مورد بحرین بود. بحرین را وقتی ما از دست دادیم یعنی نصف خلیج فارس را دادیم...» محسن پزشک پور نماینده مجلس و عضو حزب پان ایرانیست هم از مخالفین واگذاری اختیار بحرین بود:«یکایک این دلایلی را که خلعتبری مطرح کرد رد کردم با بیان دلایلی که اولاً این‌که می‌گویید که دیگر دارای اهمیت سوق‌الجیشی نیست در خلیج فارس برعکس. برای این‌که این در دورترین قسمت خلیج فارس قرار گرفته نزدیک به سواحل عربستان.»

دهه چهل ایران و عربستان همزمان درگیر مساله نفت هم بودند. ابوالفتح نحوی مشاور نفتی شاه درباره یک میدان مشترک نفتی با عربستان چنین می‌گوید: «روزی خبر رسید که هیئتی به ریاست عباس آرام وزیر امور خارجه و با شرکت مقام‌های عالی‌رتبهٔ شرکت ملی نفت به عربستان رفته و پروتکلی را امضاء کرده است تا قراردادی دربارهٔ خط میانهٔ خلیج‌فارس امضاء شود....» اما دشمنی مشترک به نام کمونیسم باعث می‌شد، علی‌رغم رقابت‌های پنهانی، ایران و عربستان، همکاری نزدیکی با یکدیگر داشته باشند.

اوج همکاری‌های ایران و عربستان

اوج همکاری‌های ایران و عربستان در دهه ۵۰ اتفاق افتاد. وقتی ریچارد نیکسون، رئیس جمهور وقت ایالات متحده پس از خروج بریتانیا از خلیج‌فارس و خلا قدرت در منطقه، دکترینی تعریف کرد که به دو ستونی مشهور شد. براساس این طرح، امنیت خلیج‌فارس به عهده ایران بود و عربستان تامین مالی آن را به عهده داشت. البته در نهایت به گفته ابوالحسن ابتهاج این ایران بود که هزینه آن را به تنهایی پرداخت کرد:« دولت آمریکا کارت بلانش داده بود به شاه که شاه هرچی که اسلحه بخواهد بدون گفت‌وگو بدهند. این کارت بلانش را نیکسون داده بود به این آدم. چون همین اواکس‌ها که این‌همه الان های‌وهوی بلند می‌شه برای دادن چناتا ـ فروختن چندتا آواکس به عربستان سعودی بدون این‌که هیچ‌کس صداش دربیاید شش‌تا به ایران فروختند. چرا فروختند؟ برای این‌که این آدم داوطلب شد که پلیس خلیج فارسه بشه. آخه خلیج فارس اهمیت داره من قبول دارم اما همان امنیتی که برای ما داره برای عربستان سعودی داره برای کویت داره برای عراق داره برای شیخ‌ها داره برای آمریکا داره برای اروپا داره و برای ژاپن داره.» علاوه بر این آمریکا با نظارت از دور و کمک‌های اقتصادی و نظامی، تلاش می‌کرد شوروی در منطقه حضور پیدا نکند. اما این همکاری‌ها با وقوع انقلاب در ایران پایان یافت و کمونیسم دیگر نمی‌توانست هم‌گرایی ایران و عربستان را تضمین کند. چون متحد استراتژیک ایران دیگر آمریکا نبود.

البته این رقابت‌ها خصوصا در بعد خرید اسلحه و فروش نفت تداوم داشت. ابوالحسن ابتهاج میگوید به هویدا گفته بود که این راه به ترسیدن اعراب منجر خواهد شد: «یک روز به او گفتم این عملی را که دارید می‌کنید که اسلحه می‌خرید این باعث خواهد شد که عرب‌ها عربستان سعودی بخصوص شما اگر یک کشتی می‌خرید اودتا کشتی می‌خرد، شما اگر یک هواپیما می‌خواهید او سه‌تا هواپیما بخرد این راه مصلحت ایران نیست. از راه دوستی با عرب‌ها گفتم من اگر جای شما بودم یک جائی Projectهایی را در این قسمت دنیا تهیه می‌کردم و به آن‌ها می‌گفتم بیائید با مشارکت همدیگر این‌کار را بکنید. یک کاری می‌کردم که آن‌ها دوست ایران بشوند و ایران با مقام خصوصی که دارد بالطبع ریاست خواهد داشت برتری خواهد داشت در این ناحیه. اما این را نترسانیدشان...»

ایران و عربستان پس از پیروزی انقلاب اسلامی

پس از انقلاب، ملک خالد در اولین عکس‌العمل خود، برپایی حکومت اسلامی در ایران را مقدمه نزدیکی و تفاهم هرچه بیشتر دو کشور خواند و فهد، ولیعهد این کشور نیز تاکید کرد برای رهبری انقلاب ایران احترام زیادی قائل هستیم. البته این تبریکات چند روزه، با تأسیس دفتر جبهه آزادیبخش شبه جزیره عربستان در تهران و برگزاری نخستین حج توسط حجاج ایرانی که این بار با راهپیمایی برائت از مشرکین همراه بود، به زودی جای خود را به تنش‌های پنهان و آشکار دو کشور داد.

شورش «جهیمان العتیبی» اسلام‌گرای تندروی عربستانی، ۱۶ روز پس از اشغال سفارت آمریکا در تهران، روابط دو کشور را تیره کرد. در این ماجرا جهیمان همراه حدود ۵۰۰ نفر از یارانش با ادعای ظهور منجی، با حمله به مسجدالحرام، این مکان را به مدت ۱۵ روز اشغال کردند. عربستان انگشت اتهام را به سوی ایران گرفت، هرچند نایف، وزیر کشور وقت اعلام کرد که ارتباط این جماعت با ایران به اثبات نرسیده است.

شورش جهیمان عربستان را در لاک محافظه کارانه‌تری فرو برد. فهد در آن زمان ولیعهد بود و سعی کرد مدلی غربگرایانه و توسعه محور را با وزرایی تکنوکرات جلو ببرد. اما این شورش که از طرف تندروترین وهابیون اتفاق افتاده بود، خاندان سعودی را نگران کرد. راه‌حل خاندان سعودی هم برخورد محافظه‌کارانه‌تر و تن دادن به خواست‌های مخالفین مذهبی بود در واقع به نظر می‌رسید حاکمان عربستان با نگاه به تجربه ایران از طریق مدارا با محافظه‌کاران مذهبی، بقیه مخالفین را سرکوب کردند . عکس زنان از دیوارها، مجله‌ها و بیلبوردها حذف شد، دروس دانشگاهی و علوم انسانی و هر آنچه غربی و غیراسلامی بود بکلی حذف شد و نهاد مذهب قدرت بیشتری گرفت.

نقطه بحرانی دیگر خیلی زود اتفاق افتاد. صدام حسین که ۵ سال پیش مجبور شده بود حاکمیت ایران بر نیمی از اروندرود را بپذیرد، حالا و در اوج تنش‌های داخلی ارتش، تصمیم گرفت قرارداد الجزایر را پاره کند و نه تنها حاکمیت عراق را بازگرداند، بلکه در صورت امکان خوزستان را هم از ایران جدا یا در شرایط بهتر رژیم نوپای ایران را سرنگون کند. پس در اقدامی غیرقابل پیش‌بینی به ایران اعلان جنگ کرد. جنگی هشت ساله که زیرساخت‌های دو کشور را بکلی از بین برد و خسارت‌های جبران‌ناشدنی مالی و جانی بسیاری به هر دو کشور وارد کرد. اما عراق در این جنگ تنها نبود و حمایت ۳۰ میلیارد دلاری عربستان سعودی، تنها بخشی از کمک‌های بی‌پایان به این کشور به شمار می‌آمد. استقرار هواپیماهای آواکس برای جاسوسی از خطوط مقدم ایران و پرداخت هزینه ساخت راکتور اتمی اوسیراک به فرانسه بخشی از این بذل و بخشش بود. حتی بعد از آنکه نیروگاه اوسیراک در دو عملیات شمشیر سوزان و اپرا توسط ایران و اسرائیل منهدم شد، عربستان با پرداخت هزینه بازسازی این نیروگاه موافقت کرد.

عربستان روزانه ۲۸۰ هزار بشکه نفت از منطقه بی‌طرف استخراج می‌کرد و به حساب عراق در بازارهای بین‌المللی به فروش می‌رساند. مبلغ آن هم به حساب‌های مالی کشور عراق واریز می‌کرد و روزانه بین ۳۵۰ تا ۵۰۰ هزار بشکه نفت خام عراق را از خاک خود به بندر ینبوع عبور می‌داد و از این طریق به عراق کمک می‌کرد تا منابع نفتی‌اش را در بازارهای بین‌المللی به فروش برساند.

در سنگین‌ترین اقدام، عربستان که مرز خود را برای جنگنده‌های عراقی باز گذاشته بود، در یک درگیری هوایی که ۱۵ خرداد ۱۳۶۳ رخ داد، دو جنگنده ایرانی اف-۴ را سرنگون کرد. ظاهرا هواپیماهای آواکس، جنگنده‌های اف-۱۵ عربستان را در حمله هدایت کردند. دولت ایران، اعتراض شدید خود را نسبت به اقدام دولت عربستان سعودی ابراز داشت و همزمان یازده فروند اف-۴ دیگر را به منطقه درگیری فرستاد؛ در مقابل عربستان سعودی هم یازده اف-۱۵ خود را به منطقه فرستاد که در نهایت همه بدون درگیری بازگشتند.

آیت الله هاشمی رفسنجانی، رئیس وقت شورای عالی دفاع، در خاطرات خود نوشته: «دیروز یک هواپیمای اف-۴ ما در فضای عربستان [سعودی] سرنگون شده و عربستان، زدن هواپیما را رسماً به عهده گرفته است. حادثه تلخی است و انعکاس وسیعی داشته است؛ این جریان، می‌تواند به عنوان آغاز درگیری ما با عربستان [سعودی] باشد.» در پی این درگیری، کاردار عربستان در تهران به وزارت امور خارجه احضار شد.

ایران و ماجرای حجاج

مناسک حج در دوران جنگ هشت ساله با عراق همچنان برقرار و البته تنش‌آلود بود. در ۱۹۸۱ تعداد حجاج ایرانی بیشتر شد و برای اولین بار بعد از قرن‌ها، مراسم برائت از مشرکین اجرا و شعارهایی علیه اسرائیل، آمریکا و شوروی سر داده شد. البته درگیری مختصری هم با پلیس عربستان نیز روی داد. در سال ۱۹۸۲ امیرالحجاج ایران، سخنرانی تندی در بین حاجیان در مدینه انجام داد و گفت:« باید این فکر را که مکه و مدینه مال شما است و ما باید از آنجا بیرون برویم را از سرخود بیرون کنید.» واکنش عربستان اخراج او بود.

اما پس از چند سال مجددا وضعیت عادی شد. سال ۶۵ مقامات سعودی اعلام کردند که قبرستان بقیع را مجددا برای زائران شیعه باز می‌کنند. اما همان سال ۱۵۰ کیلوگرم مواد منفجره در ساک زائرین ایرانی پیدا شد.

براساس توافقات سال ۶۵، حجاج ایرانی مطالب چاپ شده سیاسی توزیع نمی‌کردند و در مقابل، مقامات سعودی اجازه دادند دو تظاهرات جداگانه در مکه و مدینه برگزار شود. در سال ۶۵ مقامات سعودی اعلام کردند که دوباره قبرستان بقیع را برای زائران شیعه باز می‌کنند. اما ناگهان همان سال، مساله مواد منفجره در ساک حجاج ایرانی پیش آمد.

> با آغاز ریاست‌جمهوری هاشمی رفسنجانی، دو اتفاق مهم در منطقه و جهان، بر روابط ایران و عربستان تاثیر گذاشت. حمله عراق به کویت و سقوط شوروی، عوامل مهمی بود که روابط ایران و عربستان را به سمت تنش‌زدایی برد. علاوه بر اینکه مسئولان بلندپایه در ایران، تاکید کردند که سیاست صدور انقلاب به معنای مداخله در امور داخلی کشورهای دیگر نیست و سعی شد تا از این طریق به بهبود روابط با کشورهای اسلامی و عرب منطقه خاورمیانه و خلیج فارس پرداخته شود. این مسئله باعث شد تا پس از پایان یافتن جنگ ایران و عراق و آغاز دوران سازندگی ثبات و آرامشی نسبی در روابط ایران و عربستان حاکم گردد.

هاشمی رفسنجانی در خاطرات ۲۰ مرداد ۶۵، با اشاره به بی‌اطلاع بودن حجاج، نوشته: درباره کاروانی که در جده گیر افتاده و جمعی از حجاج که در ساک آنها مواد منفجره کشف و بازداشت شده‌اند، پیگیری کردم. معلوم شد که حجاج بی‌اطلاع بوده‌اند. فقط رئیس کاروان می‌دانسته... به وزارت خارجه و اطلاعات گفتم که برای ملاقات با رئیس کاروان تلاش کنند.

اما سال بعد وضعیت از این هم بدتر شد. مراسم برائت از مشرکین در مرداد ۱۳۶۶ به یک درگیری خونین بدل شد. توافق بر این بود که تظاهرات ۵۰۰ متر قبل از مسجدالحرام به پایان برسد؛ اما در نهایت به درگیری میان طرفین منجر و به خون کشیده شد. براساس اعلام رسمی دولت ۴۰۵ نفر در این حادثه جان باختند، اما دولت سعودی نه تنها شلیک نیروهای نظامی، بلکه استفاده از گاز اشک آور را نیز منکر شد.

آیت الله منتظری قائم مقام وقت رهبری، چند ماه بعد از این واقعه در نامه‌ای به امام خمینی نسبت به عملکرد مسئولان ایرانی در این واقعه اعتراض کرد: «بسیاری از افراد مورد اطمینان که خود ناظر جریان و در خط مقدم راهپیمایی بوده‌اند می‌گویند همه گناه گردن سعودی‌ها نیست و ممکن بود راهپیمایی آبرومندانه انجام شود و به این‌جا هم منجر نشود، ولی در اثر تندی بچه‌ها و بی‌برنامگی، اجمالاً هجوم و حمله از طرف بچه‌های نپخته ما شروع شد و سوژه به دست دشمن داد، هر چند دشمن مجهز و مهیا بود و دنبال بهانه می‌گشت تا ما را سرکوب کند. دشمن در سال قبل از آن در موضوع جاسازی و قرار دادن مواد منفجره در ساک‌های حجاج با ما عاقلانه برخورد کرد و تا اندازه‌ای اغماض کرد و ما موضوع را رسیدگی نکردیم، بلکه مغرور شدیم و در سال بعد چنین مصیبت بزرگی برای عالم اسلام رخ داد...»

هاشمی رفسنجانی در خاطرات ۹ مرداد ۶۶ می نویسد: «اول شب احمدآقا اطلاع داد که در اواخر برنامه راهپیمائی حجاج ایرانی در مکه که امروز عصر انجام شده، نیروهای نظامی عربستان به حجاج حمله کرده و عده زیادی کشته و مجروح شده‌اند. نخست وزیر از قول دکتر هادی نقل کرد که رقم شهدا حدود دویست نفر و مجروحان بیش از هزار نفر است. شد.»

و فردای آن روز: «قرار شد سه روز عزای عمومی اعلان شود و فردا تعطیل و راهپیمائی عمومی در سراسر کشور باشد و رئیس جمهور مصاحبه کنند. با عربستان تماس گرفته شد . آقای کروبی گفت پنجاه ویک جنازه به دست خودمان رسیده و تعدادی هم در دست سعودی‌ها است و به مجروحان ایرانی که در دست سعودی‌ها است، اجازه ملاقات و عیادت نمی‌دهند. قرار شد هیأتی برای بررسی امور به عربستان بروند که تا ساعت یک و نیم بعدازظهر، هنوز ویزا داده نشده است... درباره ضربه‌هایی که می‌توانیم به عربستان بزنیم، بررسی شد. توصیه شد کمک کنند یک گروگان آلمانی را از طریق سوریه آزاد کنند.»

هاشمی فردای آن روز در جمع تظاهرات سخنرانی کرد و گفت: «ما با راندن حکام آل‌سعود در کوره راهی که این خبیث‌ها انتخاب کرده‌اند، آنها را به جهنم و مرگ حتمی می‌رسانیم. ما دست آل‌سعود را در این جنایت می‌بینیم و شکی نداریم که این فاجعه با دستور حامی آنها آمریکا اتفاق افتاده است.» و در نهایت در ۲۲ مرداد می نویسد: «آقای عبدالله نوری آمد. او از مکه برگشته است . کمی از وقایع درگیری با سعودی‌ها را گفت. تردید دارد که همه تقصیرها از سعودی باشد. ضمن اینکه جنایت آنها را غیرقابل گذشت می‌داند. گفتم دیشب همین موضوع مطرح شد و قرار شد خود ایشان، موضوع را به صورت سری بررسی کند و گزارش نماید.»

در نهایت حمله تظاهرکنندگان تهرانی به سفارت عربستان در تهران در روز ۲۶ مرداد ۱۳۶۶ که کشته شدن یک دیپلمات سعودی به نام الغامدی را به همراه داشت، بحران را به اوج خود رساند. سرانجام در ششم اردیبهشت ۱۳۶۷ عربستان اقدام به قطع یک جانبه مناسبات سیاسی با جمهوری اسلامی ایران کرد و این قطع رابطه حدود سه سال به طول انجامید. در طول ۶۰ سال گذشته، این دومین بار بود که روابط دیپلماتیک دو کشور قطع می‌شد و همین موضوع شدت تنش را به خوبی نشان می‌دهد.

روابط با عربستان در دوران ریاست جمهوری هاشمی رفسنجانی

با آغاز ریاست‌جمهوری هاشمی رفسنجانی، دو اتفاق مهم در منطقه و جهان، بر روابط ایران و عربستان تاثیر گذاشت. حمله عراق به کویت و سقوط شوروی، عوامل مهمی بود که روابط ایران و عربستان را به سمت تنش‌زدایی برد. علاوه بر اینکه مسئولان بلندپایه در ایران، تاکید کردند که سیاست صدور انقلاب به معنای مداخله در امور داخلی کشورهای دیگر نیست و سعی شد تا از این طریق به بهبود روابط با کشورهای اسلامی و عرب منطقه خاورمیانه و خلیج فارس پرداخته شود. این مسئله باعث شد تا پس از پایان یافتن جنگ ایران و عراق و آغاز دوران سازندگی ثبات و آرامشی نسبی در روابط ایران و عربستان حاکم گردد.

در اجلاس سران کنفرانس اسلامی که در سنگال برگزار شد، آقای هاشمی رفسنجانی با عبدالله ولیعهد وقت عربستان، ملاقات می‌کنند. هاشمی در این باره می‌گوید: «آقای امیرعبدالله هم از طرف عربستان به آنجا آمده بود. من رئیس‌جمهور بودم و ایشان ولیعهد بود. طبیعتش این بودکه اگر ملاقاتی می‌شود، ایشان پیش من بیاید. کشور ما بزرگتر بود. وقتی بحث ملاقات شد، ایشان گفته بود که فلانی بیاید، گفتم: چه عیبی دارد؟ ما می‌رویم. دو کشور مسلمان که با هم این حرف‌ها را ندارند.»

واقعیت این است که به دلیل همین ملاقات‌ها، هاشمی جایگاه ویژه‌ای نزد مقامات عربستانی داشت. این جایگاه به حدی بود که در ۲۰ خرداد ۱۳۷۸، از وی به عنوان مهمان ویژه کنفرانس بین‌المللی گفتگوی اسلامی دعوت به عمل آمد تا در این کنفرانس شرکت کند. در این سفر ۱۰ روزه به هاشمی اجازه داده شد از منطقه فدک بازدید نماید. او در آذر ۱۳۹۲ در گفت‌وگو با روزنامه فایننشال تایمز گفت که ملک عبدالله از او برای شرکت در مراسم حج دعوت کرده و او در صورت اتفاق نظر بین سیاستمداران ایرانی آماده است که نقش میانجی را در روابط دو کشور بر عهده بگیرد.

اما در کل هیچ‌گاه سوءظن و بدگمانی اعراب به طور کامل نسبت به ایران برطرف نشد و ایران نیز هیچ وقت به عربستان اعتماد نکرد. ارتباط مساعد ایران و عربستان هم در واقع رابطه شخصی اکبر هاشمی رفسنجانی با ملک عبدالله بود تا رابطه دو کشور... با درگذشت ملک عبدالله در بهمن ۹۳ و آقای هاشمی در دی ۹۵ این ماه عسل به پایان رسید و با روی کار آمدن سلمان بن عبدالعزیز و قدرت گرفتن مجدد خاندان سدیری، این وضعیت به شکل خصمانه بازگشت.

ملک عبدالله جدای از روابط شخصی با هاشمی، به کلیت حاکمیت در ایران خوشبین نبود و در زمان دولت احمدی‌نژاد، براساس اسناد ویکی‌لیکس، در گفتگویی خصوصی به واشنگتن پیشنهاد داده بود که سر افعی را قطع کند. اتهامی که هیچگاه به اثبات نرسید و در سکوت طرفین به فراموشی سپرده شد.

ایران و عربستان در دوران گفت‌وگوی تمدن‌ها

دوران خاتمی با گفتگوی تمدن‌ها، تداوم ارتباطات مناسب با کشورهای حاشیه خلیج‌فارس به رهبری عربستان سعودی بود، تا جایی که گفته شده روابط دولت خاتمی با دولت عربستان چنان حسنه بود که در جریان یکی از سفرهای رئیس جمهور وقت ایران به ریاض، پادشاه عربستان نقشه حمله آمریکا به ایران را به نشانه دوستی و حسن نیت به مقامات ایرانی نشان می‌دهد. گسترش همکاری‌ها، سرانجام موجب انعقاد قراردادی امنیتی در ۱۸ آوریل ۲۰۰۱ میان شاهزاده نایف بن عبد العزیز وزیر کشور عربستان و عبدالواحد موسوی لاری، وزیر کشور وقت ایران شد . به عقیده بسیاری از صاحب نظران سیاسی، امضای این قرارداد امنیتی میان دو کشور نقطه عطفی در روابط آنان محسوب می‌شود. در واقع، از آنجا که بخشی از مشکلات امنیتی، ناشی از عدم گفت‌وگوی مسؤولان ایران و عربستان با یکدیگر بود، امضای این موافقت‌نامه، باب گفت‌وگو را بازکرد و دولت سعودی که پیش از این با سفر اتباعش به ایران به شدت مخالفت می‌کرد، با ایجاد خط هوایی تابستانی از دمام به شهرهای مشهد و تهران موافقت نمود.

اما کمتر از پنج ماه بعد، باز عاملی خارج از اراده دو کشور، تاثیرات خود را بر روابط ایران و عربستان گذاشت. حمله به برج‌های دوقلوی تجارت جهانی در ۱۱ سپتامبر ۲۰۰۱، نه تنها روابط ایران و عربستان را وارد دوره‌ای جدید کرد، بلکه طرح پذیرش دو کشور اسرائیل و فلسطین که چند روز بعد قرار بود توسط جرج دابلیو بوش اعلام رسمی شود را به بایگانی فرستاد. آمریکا در پاییز همان سال به افغانستان و دو سال بعد به عراق یورش برد. حملاتی که منطقه را در موجی از ناامنی فرو برده و قدرت‌های منطقه‌ای را وارد درگیری‌های طولانی مدت کرد که تا امروز هم ادامه دارد.

حمله آمریکا به عراق موجب قدرت گرفتن شیعیان در عراق و به تبع آن افزایش نفوذ ایران در این کشور شد. امری که موجبات نارضایتی عربستان را فراهم آورد. البته نباید دسترسی ایالات متحده به منابع نفتی عراق را نیز نادیده گرفت که باعث کم‌رنگ شدن نقش عربستان در معادلات انرژی آمریکا شد. عربستان که در سال‌های پیشین می‌توانست رئیس‌جمهور ایالات متحده را به چالش بکشد، حالا دست پایین‌تر را داشت. برای همین رویکرد این کشور به ایران بسیار دوستانه‌تر شد. در سال ۱۳۷۸ تعامل و رایزنی‌های دو کشور در زمینه نفت در قالب مذاکره و ارسال پیام موجب شد تا قیمت نفت با ۶۰ درصد رشد به بیش از ۲۵ دلار در هر بشکه برسد.

محمد صدر که در این دوره معاونت عربی و آفریقایی وزارت خارجه را بر عهده داشت درباره این روابط می‌گوید: «پادشاه عربستان علاقه فراوانی به آقای خاتمی داشت. بارها ملک عبدالله به من گفت که خاتمی را برای حج به عربستان بیاور. عبدالله گفت اگر این سفر انجام شود من تمام کارهای خود را رها خواهم کرد و همراه خاتمی، لباس احرام خواهم پوشید و اعمال حج را انجام خواهم داد.»

در این اثناء منافع ملی جمهوری اسلامی ایران با استقرار حکومت شیعی در عراق تأمین می‌شد، در حالی که عربستان سعودی از این مسئله ناخشنود بود و از دولتی سکولار در عراق که سنی‌ها در آن قدرت داشته باشند حمایت می‌کرد. برای همین عربستان حامی حضور نیروهای آمریکایی در عراق بود که سدی در مقابل نیروهای شیعی محسوب می‌شدند.

ایران و عربستان در دوران احمدی نژاد و روحانی

روی کار آمدن احمدی نژاد مشابه با یک انقلاب تازه در سیاست خارجی ایران بود. اگرچه محمود احمدی‌نژاد در دوران ریاست جمهوری‌اش ۵ بار به عربستان رفت، اما این سفرها باعث نشد تنش بین دو کشور کاهش یابد. اعدام چند شهروند ایرانی در عربستان و همدستی با آمریکا برای سناریوچینی علیه ایران روابط دو کشور را سردتر کرد. ایران در دوره احمدی‌نژاد بارها خواهان کاهش تولید اوپک و افزایش قیمت نفت شد، اما عربستان با این پیشنهاد مخالفت کرد. البته سال‌های وفور درآمد نفتی هر دو کشور را سرشار از پول و طرح‌های عمرانی کرد.

نفوذ ایران در عراق، دست بالای ایران در جنگ سوریه، ساقط شدن دولت‌های محافظه کار عربی و قدرت گرفتن حزب‌الله و حوثی‌ها در لبنان و یمن، فرازهایی بود که عربستان را در موضع ضعف قرار داده بود. همچنین برنامه هسته ای ایران باعث شد مقامات عربستان به شدت از جانب ایران احساس خطر کنند. ریاض پیش از تحریم‌های بین‌المللی ابتدای دهه ۹۰ که به مذاکرات برجام انجامید، بارها به کشورهای خریدار نفت ایران اطمینان خاطر داده بود که نگران جایگزینی و قیمت نفت نباشند، چون این کشور می‌تواند با جبران سهمیه ایران از افزایش قیمت و عدم تامین نفت جلوگیری کند. تلاش‌هایی که نشان از سطح بالای نگرانی در موازنه قدرت با ایران داشت.

با روی کار آمدن روحانی، رئیس‌جمهوری که مورد حمایت جدی هاشمی رفسنجانی قرار داشت، امیدها به بالا رفتن سطح همکاری در دو طرف ایجاد شد. اما مولفه‌های ارتباط بین دو کشور به کلی تغییر کرده بود. علاوه بر اینکه ملک‌عبدالله هم به زودی جای خود را به ملک سلمان داد. کسی که ارتباطات شخصی با مقامات ایران نداشت و طبعا نمی‌توانست روابطی در حد و اندازه پیشین با ایران برقرار کند.

ایران و عربستان تقریبا در همه مسائل منطقه در دو نقطه مقابل هم ایستاده بودند، اما برجام جنس دیگری بود. در جریان مذاکرات برجام، عربستان که نزدیک شدن ایران و آمریکا به یکدیگر را برای منافع استراتژیک خود خطرناک می‌دانست، با تمام توان برای جلوگیری از آن تلاش کرد. حضور ناگهانی سعود الفیصل وزیر خارجه وقت عربستان در محل مذاکرات و گفت‌وگوهایش با جان کری وزیر خارجه آمریکا که باعث تعویق توافقات بود، ناگفته‌های بسیاری را درون خود داشت.

ظریف درباره حضور وزیر خارجه عربستان گفته: «واقعیتی که وجود دارد این است که آن روز تقریبا ما به توافق رسیده بودیم. همان تفاهمی که بعدها در لوزان مطرح شد. قرار بود عصر همان روز اعلام کنیم که روی کلیات توافق کردیم؛ همان چیزی که تقریبا در لوزان صورت گرفت. اما به چه دلیلی به هم خورد؛ برخی معتقدند تماس‌هایی در واشنگتن با کاخ سفید گرفته شد و برخی می‌گویند در ملاقات فیصل و کری صحبت‌هایی رد و بدل شد.»

ایران از زمان پیدایش، همواره در مرزهای غربی خود دچار چالش ژئوپلتیک و ژئواستراتژیک بوده است. از درگیری با امپراتوری روم و بعدت

بازار انرژی

تاثیر توافق ایران و عربستان بر قیمت نفت
نوسانات شدید طلای سیاه خبرساز شد

عربستان سعودی و ایران به دنبال احیای روابط دیپلماتیک خود هستند، اتفاقی که رقابت ژئوپولیتیک در خلیج فارس را کاهش خواهد داد و تاثیر بسزایی بر بازار نفت خواهد گذاشت.همان‌طور که علی شمخانی، دبیر شورای عالی امنیت ملی، اعلام کرد، این توافق امنیت منطقه را توسعه می‌دهد و همکاری‌های کشورهای حاشیه خلیج فارس را افزایش می‌دهد؛ توافقی که بازارهای جهانی به خصوص بازار نفت را به شدت تحت تاثیر قرار می‌دهد. تولید شیل آمریکا در حال کاهش است، اتفاقی که می‌تواند بار دیگر فرمان هدایت بازار نفت را به دست اوپک بیاندازد و با توافق ایران و عربستان سعودی این کارتل بین‌المللی می‌تواند به تاثیرگذارترین نیرو در عرضه جهانی نفت بدل شود.روزهای رشد تصاعدی عرضه نفت ایالات متحده از قبل از همه‌گیری در حال پایان است و در پس پرده توقف عرضه، بازگشت اقتصاد به سهامداران، تنگناهای زنجیره تامین، تورم افسارگسیخته و کاهش ظرفیت چاه‌ها قرار گرفته‌است. در طول سال‌های ۲۰۱۰، صنعت شیل آمریکا رونق بی‌سابقه‌ای را تجربه کرد زیرا اغلب شرکت‌ها حتی بیشتر از توانشان ظرفیت‌های تولید خود را افزایش دادند و همسو با افزایش تقاضا در بازارهای جهانی، عرضه خود را افزایش دادند. اما پاندمی کرونا روند تولید را متحول کرد و با وجود آنکه صنعت شیل آمریکا در سال‌های ۲۰۱۹ و ۲۰۲۰ رو به بهبود گذاشت اما نتوانست به سطح قبل از همه‌گیری باز گردد.اداره اطلاعات انرژی ایالات متحده در آخرین چشم انداز انرژی کوتاه مدت خود تخمین می زند که تولید نفت خام آمریکا از ۱۱.۸۸ میلیون بشکه در روز در سال ۲۰۲۲ به ۱۲.۴۴ میلیون بشکه در روز در سال جاری افزایش خواهد یافت؛ رشد مورد انتظار ۵۶۰۰۰۰ بشکه در روز در سال نیمی از سرعت رشد قبل از همه گیری است. برای چندین سال، تولید نفت ایالات متحده تا سال ۲۰۱۹ هر سال بیش از ۱ میلیون بشکه در روز افزایش یافت.طبق برآورد اداره اطلاعات انرژی آمریکا، رشد در سال ۲۰۲۴ کندتر خواهد شد و طبق برآورد آن، تولید سال آینده به طور متوسط ۱۲.۶۳ میلیون بشکه در روز خواهد بود. این رشد کمتر از ۲۰۰۰۰۰ بشکه در روز از سطح متوسط تخمین زده شده برای سال ۲۰۲۳ است.با وجود انتقادات کاخ سفید، صنعت نفت ایالات متحده اکنون بازده سهامداران را در اولویت قرار داده است. نرخ تخلیه سریعتر در بسیاری از چاه‌ها با نیروی کار و موانع زنجیره تامین مواجه شده‌است تا رشد را متوقف کند.قیمت نفت خام این هفته با اعلام خبر توافق نزولی شد اما بلافاصله روند قیمت‌ها دوباره صعودی شد و در واقع، قیمت نفت دائما در نوسان است، تا حدی که پیش بینی دقیق روند قیمت نفت بسیار دشوار است، به خصوص در یک دوره زمانی کوتاه تر. با این حال باید به این نکته اشاره کرد که به نظر می‌رسد اکثر پیش‌بینی‌کنندگان انتظار قیمت‌های بالاتر نفت را در اواخر سال جاری دارند و به نظر می‌رسد اجماع گسترده‌ای در این مورد وجود دارد. برخی، مانند بیل ساروبی از فوربس، به داده‌های فنی معاملات نفت اشاره می کنند که نشان می دهد قیمت‌ها در حال افزایش است. ساروبی در یک یادداشتی که اخیرا منتشر شده‌است گفت که داده‌های تاریخی نشان می‌دهد که قیمت نفت در بیشتر مواقع بین ماه‌های مارس و مه افزایش می‌یابد، بنابراین منطقی است که انتظار داشته باشیم که قیمت نفت در سال جاری نیز افزایش یابد.

استفاده از پشت‌بام‌های آلمان
برای توسعه خورشیدی

آلمان برای سرعت بخشیدن به توسعه انرژی خورشیدی و کاهش اتکا به سوختهای فسیلی، روی استفاده از پشت بام‌های این کشور حساب باز کرده است.به گزارش ایسنا، پیش نویس راهبرد جدید دولت آلمان نشان می‌دهد نیمی از سلولهای فوتوولتائیک جدید، باید در هفت سال آینده، در پشت بام ساختمانها قرار داده شود.آلمان قصد دارد تا پایان دهه جاری، ظرفیت نیروی خورشیدی را بیش از سه برابر افزایش داده و عمده برق خود را از منابع انرژی پاک به دست آورد. اما برای نیل به این هدف، این کشور باید میزان ظرفیتی که هر سال اضافه می‌کند را سه برابر کند.بزرگترین اقتصاد اروپا برای جذب نوع سرمایه گذاری مورد نیاز برای توسعه سریع تجدیدپذیرها، به سختی تلاش می کند و این هدف، با تلاش برای کاهش وابستگی به زغال سنگ و گاز روسیه، فوریت بیشتری پیدا کرده است.برای سرعت بخشیدن به فرآیند نصب و تائید، راهبرد جدید دولت آلمان، ۱۱ اقدام از کاهش فرآیند اداری گرفته، تا فراهم کردن مشوق برای گسترش پشت بام‌های خورشیدی، را پیشنهاد کرده است.طبق اعلام انجمن صنعت خورشیدی آلمان، تقاضا رو به رشد است و از هر پنج مالک، چهار نفر در نظر دارند یک ماژول فوتوولتائیک برای تامین برق یا گرمایش خانه خود نصب کنند. با این حال، اکثر پنلها باید در پشت بام‌ها شرکتها یا در پارکهای زمینی نصب شود.بر اساس گزارش بلومبرگ، این چالش وجود دارد که کارفرمایان انتظار دارند سرمایه گذاری خورشیدی به طور میانگین در مدت هفت تا هشت سال به ثمر بنشیند. تحت چنین شرایطی، این کار در اکثر موارد ممکن نیست. دولت آلمان راهبرد فوتوولتائیک نهایی را اوایل مه اعلام می‌کند.

ارز دیجیتال

بیت‌کوین در آستانه سقوط دوباره است؟

در حال حاضر، بیت‌کوین هر هفته ضرر ۱۵ درصدی را ثبت می‌کند اما آیا در ۲۰ هزار دلار باقی می‌ماند یا سقوط دیگری در راه است؟به گزارش ایسنا به نقل از کریپتو، بی‌ثباتی یو اس دی کوین باعث ترس شدید در بازار کریپتو شده است زیرا استیبل‌کوین‌ها نقش مهمی در صنعت ارزهای دیجیتال دارند؛ قیمت بیت‌کوین نیز تحت تاثیر آشفتگی‌های اخیر قرار گرفته و کاهش یافته اما همچنان با سطح حمایت قوی مواجه است.به تازگی قیمت بیت‌کوین، پس از تشکیل الگوی سه درایوی معکوس و شکستن خط گردن، روند نزولی قابل توجهی را تجربه کرده و آشفتگی اخیر یو اس دی کوین به‌عنوان کاتالیزوری برای روند نزولی بوده در نتیجه قیمت را به سمت سطح ۱۹ هزار دلار کاهش داده است.با این حال، قیمت در میانگین متحرک ۲۰۰ روزه، تقریبا ۱۹.۶ هزار دلار، با حمایت قابل توجهی روبرو شده و در تلاش است تا از آن پیشی بگیرد. این میانگین متحرک، سطح حمایتی قدرتمند محسوب می‌شود و ممکن است خرس‌ها برای افزایش فشار قیمت به زیر آن مشکل پیدا کنند اما بازه زمانی روزانه نشان می‌دهد که حرکت نزولی ضعیف شده و ممکن است یک مرحله تثبیت کوتاه‌مدت قبل از حرکت تکانشی بعدی رخ دهد. قیمت بیت‌کوین پس از شکستن سطح حمایت بحرانی ۲۲ هزار دلار، کاهش شدیدی را تجربه کرده و منجر به شمع‌های قرمز بزرگ متوالی شده است. با این حال، هر روند تکانشی نیاز به یک مرحله کاهش همراه با اصلاح دارد.به نظر می‌رسد بیت‌کوین پس از رسیدن به سطح قیمت تعیین کننده در ۲۰ هزار دلار، وارد مرحله اصلاح روند میانی شده است البته این سطح به‌عنوان سطح حمایت عاطفی نیز عمل می‌کند.

علاوه بر این، سطح ۶۱.۸ اصلاحی فیبوناچی برای روند صعودی کنونی با سطح حمایت ۲۰ هزار دلار همراه شده و آن را به سطح قابل توجهی تبدیل کرده به همین دلیل ممکن است قیمت در منطقه فعلی تثبیت شود و قبل از کاهش روند، الگوی اصلاحی تشکیل دهد.بازار ارزهای دیجیتال به دلیل آشفتگی اخیر با سیرکل و شکست بانک سیلورگیت بار دیگر وارد مرحله ترس و عدم اطمینان شده است. در نتیجه، فعالان بازار تسلیم شده‌اند و به سرعت دارایی‌های خود را واگذار کردند تا بتوانند ریسک‌های خود را مدیریت کنند.معیار نرخ‌های سرمایه، بینشی از احساسات معامله‌گران ارائه می‌دهد و به تازگی همزمان با کاهش قیمت بیت‌کوین به‌طور ناگهانی کاهش یافتند. معامله‌گران باید مراقب باشند و در صورت حرکت ناگهانی دیگری از قیمت، بازار را از نزدیک زیر نظر داشته باشند.

با وجود این، ممکن است بازار در روزهای آینده بدون هیچ جهت مشخصی بی‌ثبات شود.مجموع ارزش بازار جهانی ارزهای دیجیتالی در حال حاضر ۹۵۳.۶۰ میلیارد دلار برآورد می‌شود که این رقم نسبت به روز قبل ۰.۱۰ درصد بیشتر شده است. در حال حاضر ۴۱.۸۰ درصد کل بازار ارزهای دیجیتال در اختیار بیت‌کوین بوده که در یک روز ۰.۰۲ درصد افزایش داشته است.حجم کل بازار ارزهای دیجیتال در ۲۴ ساعت گذشته ۷۶.۴۳ میلیارد دلار است که ۱۲.۸۶ درصد کاهش داشته است. حجم کل در امور مالی غیر متمرکز در حال حاضر ۹.۰۵ میلیارد دلار است که ۱۱.۸۴ درصد از کل حجم ۲۴ ساعته بازار ارزهای دیجیتال است. حجم تمام سکه‌های پایدار اکنون ۸۸.۰۹ میلیارد دلار است که ۱۱۵.۲۶ درصد از کل حجم ۲۴ ساعته بازار ارزهای دیجیتال است.

بلیت نوروزی با بیش از دو برابر افزایش قیمت فروش رفت
بازار سیاه بلیت فروشی توسط چارترها

هر سال کمبود بلیت هواپیما برای برخی مسیرها دردسر ساز بوده اما امسال بلیت‌ها موجود است ولی با بسته اجباری به فروش می رسد که این نوعی تخلف است.هرسال نزدیک به ایام نوروز بحث سفر و گردشگری در خانواده‌ها داغ است و یکی از دغدغه‌های اصلی خانواده‌ها است در این راستا، افزایش بی‌رویه قیمت‌ها است که تقریباً از اواسط اسفند شروع می‌شود و تا پایان تعطیلات ادامه دارد به نظر می‌رسد مافیای فروش بلیط هواپیما در این ایام نیز سرشان شلوغتر از مابقی روزهای سال است تا بیشترین سود را از افزایش قیمت‌ها ببرند؛ در این آشفته‌بازارهمواره سخن از نظارت‌ها در میان است؛ اما در عمل هیچ ترتیب اثری داده نمی‌شود.در ماه‌های گذشته تغییر قیمت بلیت از سوی ایرلاین‌ها رخ داد اما مسؤولین این افزایش را تخلف دانسته و قیمت‌ها به قبل از افزایش بازگشت با این وجود در حال حاضر قیمت بلیت هواپیما شناور بوده است. هرچند در حال حاضر سازمان هواپیمایی اعلام کرده که مسافران پروازهای داخلی و بین‌المللی که از شرکت‌های هواپیمایی داخلی یا حتی خارجی برای سفرهای خود می‌توانند از طریق سایت سازمان هواپیمایی کشوری به نشانی اینترنتی https://www.cao.ir و در بخش سامانه حقوق مسافر شکایت خود را ثبت کنند، اما واقعیت این است که این شکایت‌ها هم خیلی نتیجه بخش نیست به هر حال دیگر سازمان هواپیمایی هم به عنوان متولی باید پاسخگوی این نابسامانی‌ها باشد.

البته در شرایط کنونی ممکن است که سازمان هواپیمایی و ایرلاین‌ها دلیل این تکمیل ظرفیت بالا و آشفتگی در فروش بلیت را کمبود ناوگان هواپیمایی عنوان کنند، اما با توجه به اینکه مردم در سال‌های گذشته با همین تعداد ناوگان هواپیمایی تردد می‌کردند آشفتگی امسال جای سوال دارد.

فروش بسته‌های اجباری تخلف است

جعفر یازرلو، سخنگوی سازمان هواپیمایی کشوری در خصوص بسته‌های اجباری ایرلاین‌ها به مهر گفت: مسیرهایی که دارای بسته هستند به زودی اعلام خواهد شد و طبق مجوزهای داده شده ایرلاین‌ها حق فروش این بسته‌ها را دارند منتهی در مسیرهای پر فروش معمولاً بسته‌ای ارائه نمی‌شود و اگر کسی برای خرید بلیت مراجعه کند ایرلاین نمی‌تواند مجبور کنند تا بسته‌ای خریداری شود.وی در ادامه بیان کرد: فروش این بسته‌ها بدون رضایت مشتری خلاف است و ایرلاین‌ها نمی‌توانند به صورت بسته‌ای اجبار به فروش بلیت کنند و حتی نمی‌توانند خارج از عرف که قیمت‌ها اعلام شده بلیتی را به فروش رسانند. سخنگوی سازمان هواپیمایی کشوری گفت: در حال حاضر گشت‌های نوروزی و تعزیرات حکومتی برای رسیدگی به شکایات مردم و همچنین رسیدگی به تخلفات ایرلاین‌ها کار خود را آغاز کرده‌اند و اگر تخلف ایر لاینی محرز شود از سوی سازمان هواپیمایی کشوری مجوز ایر لاین ابطال می‌شود و از سوی نهادهای دیگر هم که متولی رسیدگی به تخلفات هستند قطعاً جریمه نقدی همراه خواهد داشت.در حال حاضر با توجه به اعلام برخورد با متخلفین باید دید در هفته آخر سال آژانس‌های مسافرتی بازهم مرتکب تخلف خواهند شد یا مشکل بلیت‌های نوروزی با گشت‌های تعزیراتی به پایان خواهد رسید با توجه به اینکه روز گذشته سازمان تعزیرات نامه‌ای به سازمان هواپیمایی کشوری داده مبنی بر خورد قاطع با متخلفین که به بهانه نوروز مردم را مجبور به خرید بسته‌های اجباری یا فروش بلیت در بازار سیاه کرده اند. حال باید دید که در هفته پایانی سال بازار بلیت فروشی چطور خواهد شد.

حرف وزیر راه روی زمین ماند

در حالیکه نرخ مصوب بلیت تهران- کیش در بیشترین حالت یک میلیون و ۳۵۹ هزار تومان است اما بلیت هواپیما برای این مسیر تا ۳ میلیون و ۵۰۰ هزار تومان هم به فروش رفته است.به گزارش خبرنگار اقتصادی ایلنا، اواخر دی ماه امسال شرکت‌های هواپیمایی اعلام کردند که با افزایش ۳۰ درصدی نرخ بلیت هواپیما موافقت شده اما بلافاصله ستاد تنظیم بازار این موضوع را رد و اعلام کرد فعلا افزایش قیمتی برای بلیت هواپیما اعمال نمی‌شود. هر چند شرکت‌های هواپیمایی به رد مصوبه شورای عالی هواپیمایی کشوری معترض بودند اما به طور قانونی افزایش نرخ بلیت لغو شد.اما پس از دستور لغو افزایش نرخ بلیت هواپیما، افزایش قیمت‌ها همچنان ادامه پیدا کرد و حتی بیشتر از ۳۰ درصد هم قیمت‌ها بالا رفت. شرکت‌های هواپیمایی هم مدعی هستند که این افزایش قیمت از سوی چارتر کنندگان اعمال می‌شود و شرکت‌ها بلیت‌ها را با همان قیمت مصوب به آژانس‌ها و چارترکنندگان می‌فروشند و آژانس‌ها هستند که گرانفروشی می‌کنند.

البته رئیس سازمان هواپیمایی به ایلنا اعلام کرد که افزایش قیمت چه از سوی ایرلاین‌ها انجام شود چه از سوی چارترکنندگان و آژانس‌های مسافرتی، تخلف است و سازمان هواپیمایی این تخلف را پیگیری می‌کند. البته وزیر راه و شهرسازی، دادستانی، تعزیرات و ستاد تنظیم بازار هم بارها به گرانفروشان تذکر داده‌اند و اخیرا «مهرداد بذرپاش» وزیر راه و شهرسازی اعلام کرد که اجازه افزایش قیمت بلیت در شقوق حمل و نقل برای ایام نوروز را نمی‌دهیم و بلیت‌ها بدون افزایش قیمت به فروش می‌روند اما در شرایط کمبود ناوگان هواپیمایی و نایاب بودن بلیت هواپیما به ویژه برای ایام عید نه تنها بازار سیاه فروش بلیت هواپیما کنترل شد بلکه افزایش قیمت‌ها بعضا تا بیش از دو برابر به فروش رفته و حتی با افزایش ۱۰۰ درصدی بلیت هواپیما باز هم بلیت با این قیمت نایاب است و از چند هفته مانده به تعطیلات عید تمام بلیت‌های گران هم به فروش رفته‌اند.در حالیکه نرخ مصوب بلیت تهران- کیش در بیشترین حالت یک میلیون و ۳۵۹ هزار تومان است اما بلیت هواپیما برای این مسیر تا ۳ میلیون و ۵۰۰ هزار تومان هم به فروش رفته است.

همچنین بلیت یک میلیون و ۳۰۳ هزار تومان مسیر تهران – قشم با نرخ دو میلیون و چهارصد هزار تومان هم به فروش رفته و بلیت تهران- مشهد با قیمت مصوب یک میلیون و ۱۹ هزار تومان را برای ایام عید به قیمت ۲ میلیون و ۳۰۰ هزار تومان فروخته‌اند.سوالی که مطرح می‌شود این است که نهادهای نظارتی که در این روزها دائما از دستور برای ممنوعیت افزایش قیمت بلیت و کنترل بازار بلیت هواپیما را دارند؛ کجا هستند و چطور نظارت می‌کنند که این بلیت‌ها با بیش از دو برابر افزایش به فروش رفته‌اند و در شرایط انحصاری و نبود رقابت مردم هم چاره و گزینه‌ای جز خرید همین بلیت‌های گران را ندارند.

توافق برای توسعه روابط ترانزیتی حمل‌ونقل میان ایران و ازبکستان

هیأت ازبکستانی و وزیر راه و شهرسازی کشورمان در خصوص تدوین و اجرایی کردن برنامه جامع توسعه همکاری‌های حمل‌ونقلی در تمام شقوق و اجرای موافقتنامه عشق آباد توافق کردند.

به گزارش وزارت راه و شهرسازی، مهرداد بذرپاش در نشست مشترک با بختیار سعید اف رئیس هیأت مذاکره کننده ازبکستانی و سرپرست وزارت امور خارجه و ایلهام محکم اف وزیر حمل و نقل ازبکستان، حوزه ترانزیت را یکی از محورهای مهم و راهبردی همکاری دو کشور دانست و گفت: فرصت و ظرفیت همکاری ایران و ازبکستان در حمل ونقل ترکیبی و توسعه روابط ترانزیتی مهیاست و ایران آمادگی همکاری در این حوزه را دارد.وزیر راه و شهرسازی اظهار کرد: پیش نویس برنامه جامع توافق میان دو کشور در حوزه حمل‌ونقل آماده شده و ظرفیت‌های بالایی برای مشارکت و همکاری ازبکستان در بنادر جنوبی و شمالی و همچنین کریدور شمال- جنوب وجود دارد.وی با اشاره به امکان رونق اقتصاد دریا در بنادر جنوبی ایران، گفت: درخواست ازبکستان برای عضویت در موافقتنامه چابهار پذیرفته شده است. بختیار سعید اف رئیس هیأت ازبکستانی، ضمن ابراز خرسندی از برگزاری این دیدار به انجام توافقات مهم میان دو کشور از سال گذشته اشاره کرد و افزود: محور اصلی روابط اقتصادی ایران و ازبکستان حمل و نقل و لجستیک است.وی ادامه داد: میزان حمل و نقل بار ایران و ازبکستان با وجود امکانات و علاقه مندی دو کشور می‌تواند افزایش قابل توجهی داشته باشد.گفتنی است، تدوین نقشه راه تفصیلی در حوزه حمل بار و مسافر و در همه شقوق حمل‌ونقل میان دو کشور، اجرای توافقنامه ۱۹۹۳ با اعمال برخی تغییرات و اصلاحات از جمله موضوعات مطرح شده در این نشست بود.در این دیدار تسهیل حمل و نقل جاده‌ای و ریلی با کاهش تعرفه‌ها و تسهیل شرایط عبور و مرور رانندگان میان دو کشور نیز مورد بررسی قرار گرفت و مقرر شد برای حصول بهتر و سریع‌تر نتایج، نماینده تام الاختیار از سوی دو کشور معرفی شوند و درباره جزئیات موضوعات مورد مذاکره به توافق برسند.در این نشست معاون حمل و نقل وزارت راه و شهرسازی، معاون اقتصادی وزارت امور خارجه، رئیس مرکز بین‌الملل وزارت راه و شهرسازی، مدیر عامل سازمان بنادر و دریانوردی وهمچنین نمایندگان حوزه حمل‌ونقل جاده‌ای و ریلی دو کشور حضور داشتند.

سناریوی احتمالی بازار مسکن در سال آینده

بازار مسکن شهر تهران در واکنش به ریزش سریالی قیمت ارز دچار رکود شده و انتظارات تورمی که بعضا از سوی برخی فعالان بازار ملک القا می‌شود را به چالش کشیده است.به گزارش ایسنا، برخلاف تصورات در روزهای اخیر بازار مسکن دچار رکود شده است؛ در حالی که معمولا در روزهای منتهی به پایان سال، خرید و فروش خانه رونق داشت. مشاوران املاک می‌گویند افت ادامه‌دار قیمت‌ها در بازار ارز، در فاز اول جلوی بزرگ‌تر شدن حباب نرخ‌های پیشنهادی را گرفته و حتی به کاهش تا ۱۵ درصدی نرخ‌های پیشنهادی منجر شده است.

ممکن است در فاز دوم شاهد ریزش قیمت‌های پیشنهادی در سطح کلی بازار باشیم.کاهش قیمت ارز که روز گذشته هم ادامه پیدا کرد، برآوردها از آینده بازار ملک را به چالش کشید. برخی کارشناسان مسکن که بعضا بر طبل گرانی می‌کوبند این تئوری را مطرح کردند که مسکن از بازارهای موازی جا مانده و در سال آینده با رشد مواجه می‌شود؛ این در حالی است که قیمت خانه در تهران طی یک سال اخیر بیش از نرخ تورم عمومی افزایش یافته است.میانگین قیمت هر متر خانه در تهران طبق آخرین آمار به ۵۵ میلیون تومان رسیده که افزایش ۶۶ درصد را در یک سال اخیر نشان می‌دهد؛ در حالی که تورم عمومی سالیانه ۴۷ درصد و تورم نقطه به نقطه ۵۳ درصد بود. در واقع مسکن در پایتخت ۱۳ درصد بالاتر از سایر کالاها رشد قیمت داشته است. بنابراین فرضیه گرانی مجدد آن چندان منطقی نیست.مشاوران املاک شهر تهران هم معتقدند که ظرفیتی برای رشد مجدد این بازار در سال آینده وجود ندارد. بخصوص این‌که بازارهای موازی مثل ارز و نهاده‌های ساختمانی در روزهای اخیر دچار افت قیمت شده‌اند.

هر دو گروه خریدار و فروشنده از حدود ۱۰ روز قبل که روند ریزش قیمت‌ها در بازار ارز آغاز شده معاملات را به حالت تعلیق درآورده‌اند. البته بسیاری از کسانی که نرخ‌های غیرمتعارف برای واحدهای خود در نظر گرفته بودند قیمت‌ها را تعدیل کرده‌اند.آن‌طور که واسطه‌های ملکی می‌گویند با توجه به ماهیت دیرپذیری بازار مسکن، کنشگران این بازار مدتی در انتظار نتایج تاثیر بازارهای موازی می‌مانند و در صورت ایجاد ثبات در اقتصاد کلان و بخصوص بازار ارز، کنترل بازار مسکن محتمل‌ترین سناریو برای سال ۱۴۰۲ خواهد بود.

پیشخوان
Pishkhan.com

رئیس سازمان بورس اعلام کرد
ارزش معاملات بورس کالا به هزار همت رسید

گواهی سپرده نفت خام با حضور وزیر نفت و وزیر اقتصاد راه‌اندازی و از روز دوشنبه در بورس انرژی ایران قابل معامله می‌شود. سرمایه گذاران به جای توجه به بازار ارز و طلا از این پس می توانند در طلای سیاه نیز سرمایه‌گذاری کنند. بازار ثانویه این گواهی راه‌اندازی شده است و این اوراق در بانک‌ها قابلیت تضمین شدن دارد.

در کنار امکان سرمایه‌گذاری دلاری، در صورت درخواست دارنده، امکان تبدیل به ریال برای این اوراق وجود دارد. علاوه بر این، گواهی سپرده نفت‌خام یک ابزار خلاقانه و جدید است و دارندگان این اوراق، مالک فیزیک نفت خام خواهند بود.رئیس سازمان بورس در این مراسم اظهار داشت: هزار همت ارزش مبادلات بورس کالا بوده و همچنین در طول یک سال گذشته ۱۱۰ میلیون تن کالا در بورس کالا معامله شده است.

به گزارش ایلنا، مجید عشقی در مراسم افتتاح مراسم معاملات شمش طلا در بازارهای مالی و مشتقه بورس کالای ایران با بیان اینکه امروز توانستیم در زنجیره ابزارهای سرمایه‌گذاری مربوط به طلا که یکی از ابزارهای جذاب محسوب می‌شود اقدام جدیدی را اضافه کنیم، اظهار داشت: از سالیان گذشته در بازار سرمایه در حوزه‌های مختلف این ابزار راه اندازی شده و یکی از حلقه‌های مفقوده شمش طلا بود امروز توانستیم به این مرحله برسیم که معاملات شمش طلا را افتتاح کنیم.

وی ادامه داد: بورس کالا به عنوان بازار شفاف در سالیان گذشته نقش مهمی در مبادلات کالاها به ویژه کالاهای واسطه‌ای را بازی کرده و در حوزه پتروشیمی، فلزی نقش محوری داشته که این نقش خود را ایفا کرده است.رئیس سازمان بورس با بیان اینکه به رکوردهای خوب در بورس کالا دست یافتیم، تاکید کرد: هزار همت ارزش مبادلات بورس کالا بوده و همچنین در طول یک سال گذشته ۱۱۰ میلیون تن کالا در بورس کالا معامله شده است. عشقی افزود: مبادله کالا در بورس کالا منافع زیادی دارد از جمله اینکه معاملات کاملا قابل ردیابی است و دو طرف عرضه و تقاضا قابل نظارت هستند و ابزار قوی در دست سیاست‌گذار محسوب می‌شود که با توجه به آمار بورس کالا بتواند برای آینده برنامه‌ریزی کند. همچنین بورس کالا به به عنوان دماسنج عمل می‌کند با ابزارهای مختلف می‌تواند به مدیریت بازار کمک کند.رئیس سازمان بورس با بیان اینکه از ابزار بورس کالا می‌توان برای برای تنظیم بازار کالاها استفاده کرد، اظهار داشت: همکاری‌های خوبی با ذی نفع‌های این بازارها انجام شده و اخیرا انتشار اوراق سلف سکه بانک مرکزی راه اندازی شد و بخشی از نیاز بازار را پاسخ داد و همچنین فروش سکه از طریق بورس کالا انجام شد.

عشقی با اشاره به راه اندازی معاملات شمش طلا در بورس کالا گفت: با توجه به مشکل در معادن طلا درخواست زیادی در بازار طلا داشتیم و به همین دلیل ابازار شمش طلا در بورس کالا راه اندازی شد که مردم بتوانند از طریق بورس کالا بر روی قطعات یک گرمی طلا سرمایه گذاری کنند.وی با بیان اینکه بازارهای غیر رسمی لطمات غیرقابل جبرانی را به اقتصاد وارد می‌کنند، ادامه داد: این ابزار کمک می‌کند مردم هم بتوانند از طریق بازار رسمی در بازار طلا سرمایه گذاری کنند و این ابزار نه تنها به نفع مردم است بلکه به تنظیم بازار و به ذخایر طلا هم کمک می‌کند.

از سوی دیگر در بازارهای رسمی به راحتی می‌توان نظارت داشت و داد و ستدها قابل رصد هستند.رئیس سازمان بورس با تاکید براینکه گواهی سپرده شمش به عنوان دارایی سرمایه‌ای امکان توثیق را دارد، گفت: خریداران می‌توانند از این گواهی سپرده به عنوان وثیقه استفاده کنند.عشقی ادامه داد: از دیگر مزیت‌های این ابزار جمع آوری نقدینگی مردم برای حفظ سرمایه و دارایی‌هایشان است.وی همچنین با اشاره به عرضه خودرو در بورس گفت: در روال قیمت گذاری در خودرو در نهایت دود آن چشم مصرف کننده رفته و از سوی دیگر باعث شده بود که خودروساز هم نتواند تولیدات با کیفیت به مردم ارائه دهد و همچنین تولیدات کاهش یافته بود. هدف این بود که از نحوه قیمت گذاری در بازار فاصله بگیریم از این رو اصلاح قیمتی که در دو سال گذشته در حال انجام است، اتفاق بیفتد هم مصرف کننده و هم تولید کننده می تواند منتفع شوند.

رئیس سازمان بورس تاکید کرد :برای توسعه این حوزه از وزارت صمت درخواست کردیم که در نحوه قیمت گذاری جدید شرکت‌های خودروساز زیان نکنند و سود منطقی داشته باشند تا بتوانند محصولات بهتری در اختیار مردم بگذارند.وی همچنین با اشاره به راه اندازی صندوق کالایی در بازار سرمایه گفت: فعالیت صندوق کالایی فلزی مطرح شده که بحث این است که برای اینکه بتوانیم کالاهایی که برای مردم جذاب است را به آنها ارائه کنیم این اقدام را در قالب صندوق‌های که انجام دهیم و یونیت‌های آن را عرضه کنیم و مردم بتوانند از این اقدام استفاده کنند.عشقی ادامه داد: همچنین امکان توثیق گواهی سپرده شمش طلا بعد از عید وجود دارد.

صادرات نفت ایران
به بالاترین سطح ۴ سال اخیر رسید

وزیر نفت در مراسم راه اندازی گواهی سپرده نفت خام و میعانات گازی در بورس انرژی گفت: از سال ۱۳۹۷ به بعد، امروز بالاترین میزان فروش نفت را داریم.وی ادامه داد: امسال ۱۹۰ میلیون بشکه نفت بیشتر از سال ۱۳۹۹ و ۸۳ میلیون بشکه بیشتر از سال ۱۴۰۰ نفت صادر کردیم.وزیر نفت افزود: همچنین میزان صادرات گاز امسال نسبت به سال قبل ۱۵ درصد افزایش داشته است. صادرات LPG نیز نسبت به سال قبل افزایش یافته است.وی با اشاره به افتتاح فاز ۱۴ پارس جنوبی عنوان کرد: با افتتاح این فاز سالانه یک میلیون تن دیگر میعانات گازی و ال پی جی و یک میلیون تن اتان به ظرفیت تولید کشور اضافه خواهد شد. میزان ذخایر در کشور امروز کمتر از ۲۰ میلیون بشکه است، درحالی که زمانی که دولت را تحویل گرفتیم هیچ مخزنی خالی نبود.وزیر نفت با اشاره به این‌که درحال حاضر میزان درامدهای ارزی کشور بالاتر از نیازهای ارزی است، در ادامه با اشاره به گواهی سپرده نفت خام و میعانات گازی، با بیان اینکه طرح مذکور بیش از یک سال است که درحال بررسی است، عنوان کرد: همه ایرادها که در طرح‌های قبلی صورت گرفته بود برطرف شده است.اوجی با اشاره به این‌که دولت در ابتدای کار مشکلات سختی داشت، افزود: مخصوصا در وزارت نفت یکی از دغدغه‌ها صادرات نفت بود. از سال ۹۷ به بعد فروش نفت در برخی از ماه‌ها صفر بود و اولین سوال این بود که وضعیت صادرات چه خواهد شد؟ درحالی که اکنون به درامد ارزی نفت و فراورده‌ها و پتروشیمی با استفاده از همه ظرفیت‌ها و دیپلماسی قوی رسیده‌ایم.

وزیر نیرو خبر داد
افزایش حجم تبادل برق ایران و پاکستان به ۲۰۰ مگاوات

وزیر نیرو در دیدار با وزیر انرژی پاکستان با بیان اینکه حجم مبادلات اقتصادی ایران و پاکستان برابر با ۲ میلیارد دلار در سال است، روند مذاکرات صورت گرفته درخصوص تبادل برق بین دو کشور را مثبت ارزیابی کرد و گفت: در چارچوب توافق جدید، حجم تبادل برق دو طرف به حدود ۲۰۰ مگاوات ارتقا می‌یابد.

به گزارش ایسنا، علی اکبر محرابیان در حاشیه دیدار با «خرم دستگیر خان» وزیر انرژی پاکستان با اشاره به اشتراکات فرهنگی دو کشور گفت: در کنار ظرفیت‌های مشترک تمدنی و مذهبی، ایران و پاکستان از دیرباز و در طول اعصار مختلف دارای ریشه‌های فرهنگی مشترک فراوان از جمله زبان فارسی و شعرای مشترک به نامی چون علامه اقبال لاهوری برخوردار هستند که موجب برقراری و توسعه روابط مثبت شده است.وزیر نیرو در ادامه با اشاره به تاکید دولت سیزدهم مبنی بر تعمیق و توسعه روابط ایران با کشورهای همسایه، افزود: در زمینه روابط اقتصادی نیز همکاری‌های خوبی بین دو کشور برقرار است، به طوری‌که امروز حجم مبادلات اقتصادی ایران و پاکستان در سال برابر با ۲ میلیارد دلار است.

وی با اشاره به انجام عملیات طراحی و اجرایی خط انتقال برق ایران به پاکستان در کمتر از یک سال، تصریح کرد: آزمایش و تست‌های لازم در این زمینه انجام شد و این خط هم‌اکنون برق‌دار است؛ امروز درخصوص نحوه تجارت و مبادلات برق دو طرف با حضور وزیر انرژی کشور پاکستان و تیم‌های فنی و تجاری مذاکرات خوبی صورت گرفت.

محرابیان ضمن ابراز امیدواری به برقراری توافق دو کشور برای تبادل برق، اظهار کرد: در چارچوب توافق جدید، حجم تبادل برق ایران و پاکستان به حدود ۲۰۰ مگاوات ارتقا می‌یابد که این امر گامی بلند برای توسعه روابط محسوب می‌شود و امید است به موجب آن شاهد پایدارسازی تبادل برق بین دو کشور باشیم.

در ادامه «خرم دستگیر خان» با اشاره به سفر پیشین خود به ایران گفت: در این سفر پیشبرد توافقات قبلی در خصوص مبادلات برق بین دو کشور ایران و پاکستان از طریق خط انتقال برق پیگیری و تلاش شد تا توافقات نهایی حاصل شود.وزیر انرژی پاکستان با تاکید بر ضرورت توسعه و تعمیق روابط دو کشور ایران و پاکستان افزود: امید است با حصول توافق نهایی ذیل تشکیل جلسات تیم‌های فنی و تجاری، شاهد توسعه و گسترش تبادلات برق بین دو کشور باشیم.وی خاطرنشان کرد: روابط دو ملت فراتر از رویدادهای منطقه‌ای و بین المللی است و هر دو کشور دارای مشترکات قوی فرهنگی، تاریخی و جغرافیایی هستند.

معترضان اسرائیلی به خیابان آمدند

لشکرکشی مخالفان نتانیاهو

واشنگتن مشغول تجدید نظر در روابط با تل آویو است

گروه بین‌الملل - علی ودایع: شاید باورش برای اسرائیلی‌ها سخت باشد که سرزمین اشغالی به میدان نبرد تن به تن یا حتی جنگ داخلی تبدیل شود؛ اما وضعیت بد آنها هر روز وخیم و و خیم‌تر می‌شود. شامگاه شنبه، صدهاهزار نفر از مخالفان نخست وزیر اسرائیل در حیفا، تل آویو، قدس اشغالی، نتانیا ، ریشون لتسیون هرتزلیا و کفار سابا به خیابان آمدند. در همین راستا روزنامه عبری «یدیعوت آحارانوت» گزارش داد که حدود ۲۰۰ هزار نفر در شهر تل‌آویو و بیش از ۲۵ هزار نفر دیگر در شهر حیفا در اعتراض به این طرح تظاهرات کرده‌اند. نکته حائز اهمیت اینجاست که شمار زیادی از افسران و مقامات عالی رتبه صهیونیستی هم در میان معترضان حضور یافتند. درهمین حال گفته شده که که «اوری مسگاو» خبرنگار روزنامه‌هاآرتصپس از یک توئیت که علیه نتانیاهو نوشته بود، بازداشت شده است.

طی ۱۰ هفته گذشته ، هر شنبه معترضان در سرزمین اشغالی به خیابان آمده اند و اتفاقا بر حجم آنها افزوده شده است. معترضان روز پنجشنبه هم جاده‌ها را بستند و تلاش کردند که مانع پرواز آقای نتانیاهو بشوند. او با تاخیر راهی ایتالیا شد. مخالفان «بی بی» می‌گویند که «این نخست وزیر فاسد و دیکتاتور از جمهوری اسلامی و حزب الله برای اسرائیل خطرناک‌تر است.» «یائیر لاپید» رهبر مخالفان، به جمعیت معترضان در شهر بئرشبع گفت که اسرائیل با «بزرگترین بحران در تاریخش روبروست.» نخست وزیر پیشین رژیم اشغالگرقدس همچنین گفت: «در معرض موجی از حملات تروریستی هستیم، اقتصاد درحال سقوط است، سرمایه درحال فرار از کشور است، و ایران همین دیروز توافق تازه‌ای با عربستان امضا کرده. اما تنها چیزی که دولت به آن اهمیت می‌دهد له کردن دمکراسی در اسرائیل است.»

«تامیر گویتسابری» یک تظاهرکننده در تل آویو، به رویترز گفت: «موضوع فقط اصلاح نظام قضایی نیست، تغییراتی‌ایست که اسرائیل را به طرف دیکتاتوری کامل می‌برد.»

شکاف عمیق

نتانیاهو و کابینه راست افراطی با اصلاحات سیاسی می‌خواهند اختیارات در انتصابات قضایی را در مشت دولت بگیرند و توانایی دیوان عالی را در رای دادن علیه قوه مجریه یا لغو مصوبات دولت محدود کنند. حالا یک شکاف عمیق در جامعه صهیونیستی ایجاد شده است. اوضاع آنچنان وخیم است که «اسحاق هرتزوگ» رئیس دولت صهیونیستی حداقل پنج بار گفته است که «اسرائیل در آستانه فروپاشی قرار گرفته است.»

ماجرای عزل رئیس پلیس تل آویو توسط «ایتمار بن گویر» وزیر امنیت داخلی اسرائیل هم به یک چالش جدی بین سیستم قضایی و دولت نتانیاهو تبدیل شده است. افسران پلیس تهدید به تمرد از دستورات دولت کرده اند. بنا به شواهد اختلافات به قلب ارتش اسرائیل هم کشیده شده است. در این میان نیروهای احتیاطی، که ستون فقرات ارتش هستند، برای ابراز مخالفت با این طرح تهدید کرده‌اند که از خدمت نظامی خودداری خواهند کرد.هفته گذشته ده‌ها خلبان ذخیره در یک واحد ویژه نیروی هوایی گفتند که در جلسات آموزشی شرکت نخواهند کرد.

رویگردانی واشنگتن از نتانیاهو

اوضاع نخست وزیر مغضوب اسرائیل در واشنگتن و مشخصا کاخ سفید هم خوب نیست. تا این لحظه ، از نتانیاهو برای سفر به آمریکا دعوت نشده است. «موریا وولبرگ» خبرنگار سیاسی شبکه ۱۳ تلویزیون رژیم صهیونی اسرائیل ستی در این خصوص اظهار کرد: «یک منبع سیاسی جمعه با یکی از همراهان نتانیاهو در سفرش به رم گفت‌وگو کرد و از او علت اینکه تا این لحظه از نتانیاهو برای حضور در کاخ سفید دعوت نشده سوال کرد.» این چهره نزدیک به نتانیاهو پس از اصرار منبع یاد شده بر سوالش و ربط دادن آن به اصلاحات قضایی گفت، باید از آمریکایی‌ها علت اینکه نتانیاهو تا این لحظه به واشنگتن دعوت نشده را سوال کنید. وولبرگ تاکید کرد: «این جواب نشان می‌دهد که دفتر نتانیاهو نیز بر این باور است که او عنصری نامطلوب در کاخ سفید است.»

در همین راستا ، شبکه آمریکایی NBC خبر داده که ممکن است واشنگتن در ائتلاف خود با رژیم صهیونیستی تجدید نظر کند.

نگرانی اساسی آمریکا و هشدار رسمی سیا این است که تشدید حملات شهرک نشینان صهیونیستی منجر به شکل گیری موج انتفاضه سوم بشود. جامعه بین‌المللی از ظهور برخی از شخصیت‌های راست افراطی، از جمله وزیری که اخیراً از اسرائیل خواسته بود تا یک روستای فلسطینی را «محو کند» نگران است.

برای دولت بایدن که بسیاری از این نگرانی‌ها را اعلام کرده است، سوال مهم این است که آیا این امر مستلزم تغییری در سیاست در قبال دولتی است که به شدت به کمک، همکاری نظامی و حمایت سیاسی بین‌المللی از سوی واشنگتن متکی است؟

می‌توان گفت که ظهور راست افراطی اسرائیل عملکرد سیاسی در ایالات متحده را تغییر داده است . در حالی که زمانی تنها دموکرات‌ها و گروه‌های حقوق بشری که به جناح چپ گرایش داشتند از اسرائیل انتقاد می‌کردند؛ اما اکنون این انتقادات به طور فزاینده در میان دموکرات‌های میانه رو و سازمان‌های یهودی آمریکایی هم رایج شده است.

در کنگره، بیش از ۹۰ قانونگذار دموکرات به رهبری رزا دلائورو، نماینده کنتیکت، نامه‌ای به بایدن ارسال کردند و از او خواستند از همه ابزارهای دیپلماتیک موجود برای جلوگیری از آسیب رساندن بیشتر دولت فعلی اسرائیل به نهادهای «دموکراتیک» اسرائیل و تضعیف راهکار تشکیل دو کشوری استفاده کند.

اواخر سال گذشته، گروهی متشکل از بیش از ۳۰۰ خاخام نامه‌ای سرگشاده منتشر و در آن اعلام کردند، از اعضای ائتلاف حاکم نتانیاهو برای سخنرانی در کنیسه‌های خود استقبال نمی‌کنند. مشکل اصلی دولت بایدن عقب نشینی دولت اسرائیل از حمایت لفظی از راهکار تشکیل دو کشوری است، امری که به ایالات متحده اجازه می‌داد چندین دهه از اسرائیل دفاع کند و چشم خود را به روی اشغال کرانه باختری ببندد با این تصور که این اشغالگری موقت است و بهترین راه حل در مذاکرات حاصل می‌شود.

نمونه بارز اینکه چگونه بحران‌های متعدد اسرائیل در حال حاضر برای ایالات متحده دردسر ساز شده است این است که لوید آستین، وزیر دفاع آمریکا به دلیل اینکه معترضان به اصلاحات قوه قضائیه تهدید کرده بودند که مانع از ورود امن او به تل‌آویو خواهند شد، سفرش را به اسرائیل با تاخیر انجام داد.

آستین هنگامی که با همتای اسرائیلی خود در نزدیکی فرودگاه دیدار کرد، به اهمیت قوه قضائیه مستقل و نیاز به تنش زدایی در کرانه باختری اشاره کرد؛ اما تصریح کرد که ایالات متحده هیچ قصدی برای کاهش تعهد خود نسبت به امنیت اسرائیل ندارد.

مقام ارشد سابق دولت اسرائیل گفت که ظهور یک تهدید بزرگ برای «دموکراسی» اسرائیل یک «معضل بزرگ» برای نزدیکترین متحد آن است. اما این مقام گفت، هرگونه تلاش ایالات متحده برای تعیین شروط برای ادامه روابط قوی احتمالاً نتیجه معکوس خواهد داشت زیرا نتانیاهو با ائتلاف حساسی که با احزاب راست افراطی برای تضمین بازگشت به قدرت تشکیل داده، اکنون در اختیار آنهاست.

وی افزود، انتقاد از نخست وزیر در حال حاضر بی‌فایده است، زیرا اعضای ائتلاف او اوضاع را تشدید می‌کنند و او نمی‌تواند اعضای ائتلاف را کنترل کند.

تشکیل بزرگ‌ترین نیروی زمینی اروپایی توسط لهستان

نشریه دیلی تلگراف گزارش داد، لهستان از روی نگرانی به سبب جنگ در کشور همسایه‌اش، اوکراین و ترس فزاینده از اینکه کرملین روزی به آنجا حمله کند، مصمم به تقویت ارتش خود در مدت زمانی سریع است. به گزارش ایسنا، نشریه انگلیسی دیلی تلگراف نوشت، لهستان در سال جاری میلادی چهار درصد از تولید ناخالص داخلی خود را صرف ارتشش می‌کند که دو برابر نرخ الزامی تعیین شده از سوی ائتلاف ناتوست.

این بودجه سبب می‌شود که لهستان به ازای سرانه خود، مبدل به کشوری که بیشترین هزینه را در ائتلاف ناتو صرف بودجه نظامی کرده، شود. برخی از معاملات لهستان برای دریافت تجهیزات نظامی جدید به زمان قبل از جنگ اوکراین، هنگامی که این کشور شروع به نوسازی نیروهای مسلح خود و انبوه تجهیزات متعلق به دوران شوروی در ارتشش کرد، برمی‌گردند. با این حال به نوشته نشریه دیلی تلگراف، حمله روسیه به اوکراین این فرآیند را در لهستان تسریع کرد و این کشور به سراغ انعقاد قراردادهای جدید بیشتر رفت. ماریوش بلاشاک، وزیر دفاع لهستان در مصاحبه‌ای به پایگاه اینترنتی دیفنس ۲۴ گفت: «حمله مجرمانه فدراسیون روسیه که اوکراین را هدف قرار داد و ماهیت غیرقابل پیش‌بینی پوتین به این معنی است که ما نیاز به تسریع روند نوسازی تجهیزات حتی بیشتر از قبل داریم.» وی در این مصاحبه گفت: «افزایش سطح امنیت در سریعترین زمان ممکن برای لهستان از اهمیت اساسی برخوردار است. ما فقط با ایجاد یک ارتش قوی می‌توانیم این کار را انجام دهیم. ارتشی آنقدر قوی که هر متجاوز احتمالی را از تصمیم به اجرای حمله باز دارد.» لهستان در راستای این طرح نوسازی تسلیحاتش، سفارش دریافت ۱۰۰۰ دستگاه تانک جنگی اصلی K۲ از کره جنوبی و ۲۵۰ دستگاه تانک جدید آبرام مدل M۱A۲ SEPv۳ از آمریکا را داشته است. لهستان پس از دریافت این سفارش‌ها، مالک بزرگترین یگان تانکی اروپا شده و از ناوگان انگلیس که ۲۲۷ تانک دارد فراتر خواهد رفت. از سوی دیگر نیروی توپخانه‌ای آن هم قرار است ۶۰۰ دستگاه توپ K۹s، هجده راکت‌انداز هیمارس با ۹۰۰۰ راکت مخصوص و ۲۸۸ دستگاه سامانه Chunmoo K۲۳۹ از کره جنوبی دریافت کند.

قدرت طلبی رئیس گروه واگنر در اوکراین

رئیس گروه واگنر روسیه اعلام کرد که مایل است برای انتخابات ریاست جمهوری ۲۰۲۴ اوکراین کاندیدا شود. به گزارش آناتولی، یوگنی پریگوژین، رئیس این گروه شبه نظامی خصوصی روسی در ویدئویی که در تلگرام منتشر شد، گفته است: من در حال ایجاد یک نمایش سیاسی هستم. به اطراف من نگاه بیندازید. من جاه طلبی‌های سیاسی دارم. تصمیم دارم تا برای انتخابات ریاست جمهوری اوکراین در سال آتی میلادی کاندیدا شوم.

پریگوژین همچنین گفت، انتظار دارد برای این پست با پترو پروشنکو، رئیس جمهوری سابق اوکراین و ولودیمیر زلنسکی، رئیس جمهوری کنونی این کشور رقابت کند.

این مقام نظامی روسی افزود: اگر من در انتخابات ریاست جمهوری اوکراین پیروز شوم، همه چیز خوب می‌شود و دیگر نیازی به تیراندازی نیست.

وی در پاسخ به اینکه چرا از بابت تامین ناکافی مهمات از سوی صنعت دفاعی روسیه شکایت دارد و خودش این مهمات را خریداری نمی‌کند، نیز گفت: اگر من همه چیز را با پول خودم بخرم، این دیگر یک مدیریت دولتی است نه تجارت.

به گفته پریگوژین، گروه واگنر به ۱۰ هزار تن مهمات به ارزش تقریبی یک میلیارد دلار در ماه نیاز دارد.

وی درباره تلفات انسانی نیز گفت، سربازان در جنگ به هر صورتی کشته می‌شوند.

جنگ طوری است که یک ارتشی یک نظامی دیگر را می‌کشد.

رئیس گروه واگنر ادعاهایی مبنی بر اینکه با مقام‌های اوکراینی درگیر است و برای پول و لغو تحریم، منطقه نبرد را در لحظه مناسب ترک خواهد کرد، رد کرد و ادامه داد: من هیچ جا نمی‌روم.

سوال اینجاست؛ زمانیکه ما حسن نیت خودمان را نشان دادیم و خرسون، خارکیف و سایر مناطق را تحت کنترل درآوردیم، چه کسی پول گرفت؟

پریگوژین در یک اظهارنظر دیگر اعلام کرد که مراکز جذب نیروی گروه واگنر در ۴۲ شهر روسیه باز شده‌اند: نیروهای جدیدی به ما ملحق می‌شوند که در کنار ما برای خانواده‌هایمان و کشورمان می‌جنگند.

انتخابات فوق العاده پارلمان در جمهوری قزاقستان برگزار می‌شود

تقویت ثبات سیاسی در آستانه

گروه بین‌الملل: روند اصلاحات سیاسی با هدف تقویت نهادهای دموکراتیک کشور در جمهوری قزاقستان ادامه دارد. پس از وقایع ژانویه ۲۰۲۲، مقامات قزاقستان یک همه پرسی سراسری در مورد اصلاحات و الحاقات به قانون اساسی دولت برگزار کردند که در نتیجه آن قاسیم-ژومارت توکایف ، رئیس جمهور جمهوری قزاقستان بخشی از اختیارات خود را به پارلمان منتقل کرد، انتخابات ریاست جمهوری برگزار شد و معاونان سنا منصوب شدند و یک نهاد دولتی جدید ایجاد شد - شورای قانون اساسی. اکنون به عنوان مرحله نهایی، در ۱۹ مارس ۲۰۲۳، انتخابات فوق العاده پارلمان در جمهوری قزاقستان برنامه ریزی شده است.مجموعه تحولات سیاسی در قزاقستان ثبات سیاسی داخلی را تقویت خواهد کرد و امکان توسعه بیشتر روابط تجاری و اقتصادی با قزاقستان را به ایران ثابت خواهد نمود. در همین راستا، رئیس جمهور ایران، امنیت، ثبات و آرامش کشور دوست و برادر جمهوری قزاقستان را برای جمهوری اسلامی ایران مهم خواند و گفت که تهران از برقراری صلح و ثبات در منطقه حمایت می‌کند. تمایل دوجانبه ایران و قزاقستان برای گسترش روابط تجاری و تمایل ایران برای تبدیل شدن به یک قطب مهم ترانزیت منطقه ای زمینه ساز روابط قوی دوجانبه است.

در این رابطه، اصلاحات سیاسی جاری و همچنین تقویت نظام دولتی در جمهوری قزاقستان، تأثیر مثبتی بر گسترش بیشتر روابط تجاری و اقتصادی ایران و قزاقستان در چارچوب توافقات قبلی خواهد داشت، که بازتابی آشکار از همکاری نزدیک بین کشورهاست.سال گذشته، رئیس جمهوری قزاقستان، قاسیم-ژومارت توکایف، در پیام خود در ماه سپتامبر، علناً پیشنهاد برگزاری انتخابات مجلس و شوراهای محلی را در نیمه اول سال ۲۰۲۳ داد. به این ترتیب مدت زمان اعلام این ابتکار تا تاریخ رای‌گیری بیش از شش ماه است که این امکان را برای نامزدها و احزاب سیاسی فراهم می‌کند تا با دقت خود را برای تبلیغات انتخاباتی آماده کنند. برگزاری انتخابات فوق العاده مجلس بر اساس منطق اصلاح قانون اساسی مورد حمایت شهروندان در همه پرسی ۵ ژوئن ۲۰۲۲ است. بر اساس نتیجه گیری آن، جمهوری قزاقستان به قوانین جدید و عادلانه تر برای تشکیل شاخه نماینده حکومت روی آورده است.یکی از ویژگی‌های بارز انتخابات پارلمانی پیش رو در قزاقستان افزایش تعداد نامزدهای مستقل است که نشان دهنده شکل گیری فضای رقابتی است. در حال حاضر نیز در فهرست نامزدها چهره‌های عمومی و فعالانی دیده می‌شوند که قبلاً چنین فرصتی را نداشتند. تنها از طریق برگزاری انتخابات پارلمانی جدید است که می‌توان زمینه حزبی قزاقستان را از نظر کیفی تغییر داد و آن را رقابتی تر کرد.

«قاسیم-ژومارت توکایف»، رئیس جمهوری قزاقستان اظهار داشت که : « قزاقستان وارد دوره جدیدی از توسعه شده است. این کشور در حال گذراندن یک فرآیند پویا و پیچیده نوسازی است. این انتخابات انعکاسی از تغییرات در حال وقوع در جامعه خواهد بود و انگیزه قدرتمندی برای نوسازی بیشتر نظام سیاسی قزاقستان خواهد داد.» انتخابات پیش رو به قزاقستان امکان تشکیل لیک سیستم چند حزبی رقابتی را می‌دهد که برای توسعه یک دموکراسی قوی و با ثبات که منافع گروه‌های مختلف جامعه را نمایندگی می‌کند، ضروری است. تغییر چشم انداز انتخاباتی و افزایش تعداد احزاب سیاسی منجر به حضور نمایندگان بیشتر و پارلمانی متنوع خواهد شد که به نوبه خود کیفیت مدیریت سیاست عمومی در جمهوری قزاقستان را بهبود می‌بخشد.

نگرانی درباره «ارتش در بند» داعش در سوریه

یک ژنرال آمریکایی پس از بازدید از زندان‌های شمال سوریه که نیروهای داعش در آن‌ها نگهداری می‌شوند، نسبت به خطری قریب‌الوقوع هشدار داد که این «ارتش در بند» داعشیان برای خاورمیانه به دنبال دارند.

به گزارش خبرگزاری فرانسه، مایکل کوریلا، فرمانده سنتکام (فرماندهی مرکزی آمریکا) از چندین بازداشتگاه بازدید کرد، از جمله زندان «غویران» در شهر حسکه که در حمله افراطی‌ها در اوایل سال گذشته میلادی، صدها تن در آن کشته شدند. سنتکام در بیانیه‌ای به نقل از کوریلا نوشت: در بازدید از این بازداشتگاه، متوجه خطر قریب‌الوقوع جنگجوهای زندانی داعش در این زندان شدم. وی افزود: کسانی که در عراق و سوریه زندانی هستند، واقعا یک «ارتش داعشیان در بند» را تشکیل می‌دهند که در صورت آزادی، تهدید بزرگی برای منطقه و ورای آن محسوب می‌شوند. نیروهای دموکراتیک سوریه به رهبری کردها تحت حمایت آمریکا قرار داشته و به بهانه مبارزه با داعش در سوریه در این کشور فعالیت دارند و در ۲۰۱۹ با داعش درگیری سنگینی داشتند.

فرمان جهاد برون‌مرزی طالبان

ملا هبت‌الله، رهبر گروه طالبان، به اعضای این گروه دستور داده است که برای «پیش‌برد جهاد در خارج از کشور» آماده شوند. این موضوع در گزارش نشست هبت‌الله با رییسان منابع انسانی نهادهای تحت کنترل طالبان اعلام شده است. نسخه‌ای از این گزارش که به روزنامه ۸ صبح -چاپ افغانستان- رسیده است، نشان می‌دهد که هبت‌الله زیر دستانش را برای گسترش جنگ فرامرزی تشویق می‌کند. به گفته او، جنگجویان طالبان باید زره‌های‌شان را بر تن کنند و برای حاکم کردن شریعت در سراسر جهان آماده شوند. هبت‌الله تصریح کرده است که روزی اعضای طالبان را به دیگر نقاط جهان اعزام خواهد کرد.

این سخنان در حالی مطرح می‌شود که براساس توافق طالبان با غرب، به‌ویژه آمریکا، این گروه نباید به هیچ گروهی اجازه دهد که امنیت سایر کشورها را تهدید کند. هرچند منابع آگاه معتقدند که طالبان در حال حاضر توانایی لشکرکشی را ندارند، اما با توجه به داشتن جغرافیایی برای محافظت از اعضای گروه‌های افراطی بین‌المللی، هم اکنون به‌عنوان حامی و الهام‌دهنده این گروه‌ها عمل می‌کنند.

سرقت اطلاعات هزاران آمریکایی توسط FBI

پلیس فدرال آمریکا FBI اطلاعات شخصی به سرقت رفته از یک وبگاه بیمه خدمات درمانی را که مورد استفاده هزاران تن از اعضای کنگره، کارمندانشان و خانواده‌هایشان است، پس از قرار گرفتن آنها بر روی یک وب‌سایت بزهکار برای فروش، خریداری کرد.

به نوشته روزنامه نیویورک تایمز، به دنبال هک شدن یک وبگاه بیمه خدمات درمانی موسوم به «DC Health Link» که توسط اعضای کنگره آمریکا استفاده می‌شود، اطلاعات شخصی حساس و مهم هزاران قانونگذار، کارمندانشان و اعضای خانواده‌شان به سرقت رفت.

گمان می‌رود که FBI این اقدام را در راستای محافظت از اطلاعات شخصی تقریبا ۱۱ هزار تن از اعضای کنگره و کاربران مربوطه این وبگاه بیمه انجام داده و تلاش کرده تا از استفاده از این داده‌ها برای جعل هویت یا ارسال هرزنامه جلوگیری کند.

بر اساس گزارشی از نیویورک تایمز، اطلاعات شخصی - از جمله شماره‌های تامین اجتماعی - بیش از ۵۶۰۰۰ نفر در هک یک بازار مراقبت‌های بهداشتی برای قانونگذاران و ساکنان واشنگتن دی سی به سرقت رفته است. بازرسان فدرال روز جمعه به رئیس کنگره اطلاع دادند که اطلاعات شخصی اعضای مجلس نمایندگان، سنا، خانواده‌ها و کارکنان آنها را در دارک وب در نتیجه این رخنه افشا شده است. یکی از مقاله‌های خبرگزاری آسوشیتدپرس در روزنامه واشنگتن پست در روز پنجشنبه تاکید کرد که پیشنهاد فروش و نمونه داده‌های سرقت شده از روی این وب‌سایت متخلف حذف شده است.

ویژه

تصویب طرح جنجالی مکرون در سنا

سنای فرانسه طرح منفور رئیس جمهوری درباره اصلاحات بازنشستگی را با ۱۹۵ رای موافق در برابر ۱۱۲ رای مخالف تصویب کرد؛ لایحه‌ای که اصلی‌ترین اقدامش افزایش سن بازنشستگی از ۶۲ به ۶۴ سال است. به گزارش رویترز، به دنبال هفتمین روز از اعتراضات سراسری علیه این طرح، مجلس سنای پارلمان فرانسه این لایحه جنجالی را تصویب کرد. براساس نظرسنجی‌های انجام شده، اکثر رای‌دهندگان با این طرح مخالف هستند. اکنون که سنای فرانسه این طرح را تصویب کرد، احتمالا روز چهارشنبه توسط کمیته مشترک قانون‌گذاران مجلس نمایندگان و سنا مورد بازبینی قرار خواهد گرفت. اگر این کمیته با این طرح موافقت کند، رای‌گیری نهایی در هر دو مجلس پارلمان فرانسه احتمالا روز پنجشنبه برگزار خواهد شد اما نتیجه آن همچنان در مجلس نمایندگان که حزب امانوئل ماکرون برای کسب اکثریت در آن به آرای متحدان نیاز دارد، مشخص نیست.

اگر دولت نتواند آرای کافی برای تصویب این طرح را در مجلس نمایندگان به دست آورد، احتمالا بدون رای پارلمان و از طریق روندی معروف به «روند ۴۹:۳» این طرح را تصویب خواهد کرد.

روز شنبه ، ده‌ها هزار نفر در فرانسه به عنوان بخشی از هفتمین اعتصاب سراسری علیه افزایش سن بازنشستگی تظاهرات کردند که منجر به فلج نسبی ترافیک راه آهن و لغو ده‌ها پرواز در فرودگاه اورلی شد. در میان تظاهرکنندگان، نمایندگان اتحادیه‌های کارگری، کارگران بخش‌های حمل و نقل، انرژی و صنعت، همچنین کارکنان و کارگران بخش‌های پزشکی و آموزشی، اعضای سازمان‌های جوانان و دانشجویی و اعضای جنبش جلیقه زردها حضور داشتند.

استراتژیک

همکاری موشکی فرانسه و بریتانیا

لندن و پاریس اعلام کردند که قصد دارند تا در همکاری با یکدیگر تا سال ۲۰۳۰ یک موشک کروز ضدکشتی جدید بسازند.

به گزارش ایسنا، به نقل از وبسایت یونایتد نیوز آو ایندیا، در بیانیه نشست فرانسه-انگلیس که در پاریس برگزار شد آمده است: در حوزه همکاری‌های تسلیحاتی، فرانسه و انگلیس پروژه‌هایی کلیدی برای توسعه سامانه‌های تسلیحاتی پیچیده در آینده اجرا خواهند کرد. دو کشور متعهد شدند که اقداماتی قاطع در راستای پیشبرد برنامه «سلاح کروز و ضدکشتی فردا» اتخاذ کنند تا توان برابری داشته باشند. در این بیانیه همچنین آمده است: پاریس و لندن متعهد شدند که تا ۲۰۳۰ به یک توانایی تازه در حوزه موشک‌های کروز برسند. پاریس روز جمعه میزبان سی‌وششمین نشست فرانسه-انگلیس بود که دور قبلی آن در ۲۰۱۸ برگزار شده بود.

اکونومیک

اعتراض اقتصادی در پراگ

هزاران نفر در خیابان‌های پراگ، جمهوری چک علیه دولت، تورم بالا و پایان حمایت نظامی از اوکراین دست به راهپیمایی زدند.

به گزارش خبرگزاری فرانسه، جمهوری چک برای یک سال است که به دلیل افزایش هزینه‌های انرژی ناشی از جنگ اوکراین با تورم زیادی روبرو شده است.

در فوریه سال جاری میلادی، تورم سالانه در این کشور ۱۰.۵ میلیونی عضو اتحادیه اروپا و ناتو، به ۱۶.۷ درصد رسید.

راهپیمایی روز شنبه با نام «مردم چک علیه فقر» توسط یک حزب جدید سیاسی برگزار شد. رهبر حزب تازه تاسیس «PRO» در جمع معترضان گفت: ما اینجا جمع شده‌ایم تا علیه فقر بایستیم.

معترضان همچنین از دولت راست‌میانه «پتر فیالا»، نخست‌وزیر جمهوری چک خواستند تا استعفا دهد. منتقدان، دولت را به توجه بیش از حد به مساله اوکراین و ارسال کمک‌های بشردوستانه و نظامی زیاد متهم می‌کنند. معترضان همچنین ناتو را مورد انتقاد قرار داده و رسانه‌های جمهوری چک نیز گزارش کردند که یکی از معترضان شرکت‌کننده با استفاده از یک بلندگو از جمع معترضان خواست تا پرچم اوکراین را تکه‌تکه کنند.

پیشخوان
Pishkhan.com

پولیتیک

انتصاب ژنرال تحت تحریم آمریکا به وزارت دفاع چین

ژنرال «لی شانگفو» از کهنه‌کاران ارتش آزادی‌بخش خلق چین که تلاش‌هایی برای نوسازی این ارتش انجام داده، دیروز (یکشنبه) به عنوان وزیر دفاع جدید چین منصوب شد.

به گزارش ایسنا، به نقل از خبرگزاری رویترز، این ژنرال چینی چند سال پیش به دلیل خرید تسلیحات از روسیه تحت تحریم‌های آمریکا قرار گرفت. اگرچه پست جدید او در سیستم چین دیپلماتیک و تشریفاتی به حساب می‌آید اما به گفته دیپلمات‌های منطقه‌ای، انتصاب او پیشتر به دلیل پیشینه‌اش می‌باشد.

کارشناسان بر این باورند، سابقه لی به عنوان یک تکنوکرات به او کمک خواهد کرد تا نقش کلیدی را در تحقق اهداف موقت شی جینپینگ، رئیس‌جمهوری چین برای ارتش آزادی‌بخش خلق این کشور ایفا کند. سابقه لی شانگفو– شخصی که مهندس هوافضا است و در برنامه ماهواره‌ای چین فعالیت داشته – می‌تواند برای ارتشی که قصد دارد تا سال ۲۰۴۹ به ارتشی در سطح جهانی بدل شود، مهم تلقی شود.

لی در سال ۲۰۱۶ به عنوان معاون فرمانده نیروی پشتیبانی استراتژیک ارتش انتخاب شد؛ یک نهاد نخبه که مسئولیت تسریع توسعه فضایی چین و قابلیت‌های جنگ سایبری این کشور را برعهده داشت.

لی سپس به مدیریت دپارتمان توسعه تجهیزات در کمیسیون مرکزی نظامی رسید، کمیسیونی که خط مشی نظامی چین را تعیین می‌کند و رئیسش شخص شی جینپینگ است.

او به عنوان مدیر، در ۲۰۱۸ هدف تحریم‌های وزارت خارجه آمریکا قرار گرفت، تحریم‌هایی که به دلیل خریدهای نظامی چین از روسیه وضع شد. در ۲۰۱۷ پکن ۱۰ فروند جنگنده سوخو ۳۵ و تجهیزات مربوط به سامانه پدافند هوایی اس-۴۰۰ روسی را خریداری کرده بود.

برخی صاحب‌نظران حوزه امنیت بر این باورند که این تحریم‌ها در حدی نیستند که به اصطلاح معامله دو طرف را بر هم بزنند، اما می‌توانند پیچیدگی‌هایی ایجا کرده و حتی اهرم قدرتی باشند برای تصمیم‌گیران حوزه نظامی چین.

ژنرال مارتین مینرز، یکی از سخنگویان پنتاگون چندی پیش در پاسخ به احتمال انتصاب لی گفت: ارتش آمریکا نمی‌تواند بر گزارش‌هایی درخصوص تغییرات مربوط به رهبری چین اظهار نظر کند اما مشخص است که می‌خواهیم ارتباطات را با ارتش آزادی‌بخش خلق چین حفظ کنیم. خطوط باز این ارتباط می‌تواند به کاهش خطرات کمک و از ایجاد اشتباهات محاسباتی جلوگیری کند و رقابت را به شکلی مسئولانه مدیریت کنیم.

گرچه جایگاه جدید لی شانگفو در نظام چین بیشتر دیپلماتیک و فرمایشی است، اما انتخاب او با توجه به سابقه‌اش، توجهات را به خود جلب کرده است.

فعالیت او در حالی آغاز شده که واشنگتن سعی دارد روابط و گفت‌وگوهای نظامی با چین را که در پی سفر سال گذشته میلادی رئیس وقت مجلس نمایندگان آمریکا به تایوان خدشه‌دار شد، دوباره برقرار کند.

تایوان جزیره‌ای خودگردان است که چین آن را بخشی از خاک خود دانسته و حمله نظامی را یکی از راه‌های پس گرفتنش می‌داند.

پکن تاکید دارد که کشورها نباید با تایوان به عنوان کشوری مستقل رفتار کنند و گرچه آمریکا استقلال تایوان را به رسمیت نمی‌شناسد، اما سفر سال گذشته نانسی پلوسی، رئیس وقت مجلس نمایندگان آمریکا به این جزیره، خشم شدید چین را برانگیخت.

جیمز چار، استاد دانشگاه مطالعات بین‌الملل سنگاپور گفت: با توجه به اینکه ارتش چین قصد دارد تا سال ۲۰۴۹ به یکی از ارتش‌های قدرتمند جهان تبدیل شود، پیشینه عملیاتی و فناورانه وزیر دفاع جدید چین می‌تواند کاملا مناسب و مرتبط باشد.

او در ۲۰۱۶ به عنوان معاون نیروی پشتیبانی استراتژیک ارتش چین انتخاب شد، یک نهاد نوپا که وظیفه تسریع توسعه قدرت سایبری و فضایی ارتش چین را داشت.

اوریانا اسکایلر ماسترو، استاد موسسه مطالعات بین‌الملل دانشگاه استنفورد پیش‌بینی می‌کند که چین از موقعیت پیش آمده برای کسب امتیاز دیپلماتیک استفاده کند. به باور او، پکن یا تحریم‌ها را نادیده گرفته و آن‌ها را بی‌اهمیت خواهد شمرد و یا اینطور جلوه خواهد داد که این واشنگتن است که خواستار گفت‌وگو نیست، نه پکن.

مردم سالاری

مایکت حق مردم است

روزنامه اجتماعی- سیاسی- فرهنگی واقتصادی

صاحب امتیاز: موسسه فرهنگی هنری مردم سالاری

مدیرمسئول: مصطفی کواکبیان

نشانی اینترنتی: www.mardomsalari.net

نشانی تلگرام: mardomsalaridaily

نشانی اینستاگرام: mardomsalaridaily1

آدرس تحریریه: اتوبان شیخ فضل الله نوری شمال به جنوب خروجی خیابان سازمان آب - خیابان حاجی پور امیر - کوچه چهارده - پلاک ۱

تلفن: ۲۹- ۸۸۲۸۸۲۲۶

فکس: ۸۸۲۶۳۰۹۴

رتبه روزنامه: ۲

توزیع: نشر گستر امروز- تلفن: ۶۱۹۳۳۳۳۳

چاپ: نشر ریحان- تلفن: ۴- ۶۵۵۸۶۸۰۱

اذان صبح: ۵/۲۸ طلوع آفتاب: ۶/۵۴ اذان ظهر: ۱۲/۱۹ اذان مغرب: ۱۸/۰۱

دوشنبه ۲۲ اسفند ۱۴۰۱- ۲۰ شعبان ۱۴۴۴- ۱۳ مارس ۲۰۲۳- شماره ۵۹۵۱

فناوری

دانشمندان مغز یک حشره را نقشه‌برداری کردند

دانشمندان یک نقشه سه‌بعدی از مغز لارو مگس میوه ایجاد کرده‌اند که شامل بیش از ۳۰۰۰ نورون و نیم میلیون سیناپس است. به گزارش ایسنا و به نقل از آی او، دانشمندان برای اولین بار موفق به نقشه‌برداری از مغز یک حشـــره با بیش از نیم میلیون سیناپس شدند. دانشمندان یک نقشه ســـه‌بعدی از مغز لارو مگس میوه ایجاد کرده‌اند که شامل بیش از ۳۰۰۰ نورون و نیم میلیون ســـیناپس اســـت. این نقشه سه بعدی جدید، معماری سیستم عصبی این حشره از جمله انواع نورون‌ها و ارتباطات متقابل آنها را نشـــان می‌دهد و بینش‌هایی را درباره نحوه پردازش اطلاعات و ایجاد رفتار توســـط مغـــز ارائه می‌دهد. نتایج این مطالعه نشـــان داد که مغز با بازخورد فراوان از نورون‌های نزولی و چندین مدار جدید، بســـیار به هم مرتبط است. برخی از ویژگی‌های مغز مگس میوه شـــبیه معماری‌های پیشـــرفته یادگیری عمیق است که مبنایی برای مطالعات تجربی و نظری آینده مدارهای عصبی فراهم می‌کند. این یافته‌ها راه را برای درک بهتر عملکرد مغز با کاربردهای بالقوه در هوش مصنوعی و رباتیک هموار می‌کند. گروهی از دانشـــمندان به رهبری محققان دانشگاه کمبریج از میکروسکوپ الکترونی برای تصویربرداری از مغز لارو مگس سرکه و بازسازی اتصالات آن در وضوح سیناپسی استفاده کردند. تجزیه و تحلیل نشـــان داد که مغز لارو دارای ۳۰۱۶ نورون و ۵۴۸ هزار سیناپس است. محققان تجزیه و تحلیل دقیقی از معماری مدار مغز آنها از جمله انواع اتصالات و نورون‌ها، هاب‌های شبکه و موتیف‌های مدار انجام دادند. آنها دریافتند که بیشتر هاب‌های درونی- خارجی مغز(۷۳درصد)، پس سیناپسی به مرکز یادگیری یا پیش سیناپسی به نورون‌های دوپامینرژیک هستند که یادگیری را هدایت می‌کنند. علاوه بر این، آن‌ها الگوریتمی برای ردیابی انتشار سیگنال در سراسر مغز در مسیرهای چند سیناپســـی ایجاد کردند و مسیرهای بازخورد(از حســـی به خروجی) و ادغام چندحسی و تعاملات متقابل نیمکره را تجزیه و تحلیل کردند. این تیم همچنین یکپارچگی چندحســـی گسترده در سراسر مغز و مسیرهای به هم پیوسته متعدد در اعماق مختلف از نورون‌های حسی تا نورون‌های خروجی را یافتند که یک شبکه پردازش توزیع شده را تشکیل می‌دهند. مغز دارای معماری بســـیار عود کننده‌ای بود، به طوری که ۴۱ درصد نورون‌ها ورودی دوره‌ای مکرر را دریافت می‌کردند. با این حال، عود به طور مساوی توزیع نشده بود و به ویژه در مناطقی که در یادگیری و انتخاب عمل دخیل بودند، زیاد بود. نورون‌های دوپامینرژیک که باعث یادگیری می‌شوند، از عودکننده‌ترین نورون‌های مغز بودند. بسیاری از نورون‌های طرف مقابل که در نیمکره‌های مغز پخش می‌شوند، هاب‌های درونی بودند و روی یکدیگر سیناپس می‌شدند و ارتباطات بین نیمکره‌ای گسترده را تسهیل می‌کردند.

اتصال کامل با وضوح سیناپسی مغز لارو مگس سرکه، یک مطالعه مرجع ماندگار خواهد بود که مبنایی برای بسیاری از مطالعات نظری و تجربی در مورد عملکرد مغز فراهم می‌کند.

چهره‌ها

ایرج میرزا، شاعر عصر مشروطه

ایـــرج میرزا ملقب به «جلال الممالک» در ســـال ۱۲۵۳ در تبریز بـــه دنیا آمد. پدر و پدربزرگش هر دو شـــاعر بودند و ایرج طبع شـــعری خویـــش را از آنها به ارث برد. وی فارســـی، عربی و فرانســـوی را در تبریز آموخت و در محضر اســـتادانی چون آقا محمد تقی عارف اصفهانی و میرزا نصر الله بهار شـــیروانی کسب فیض کرد. وی برای تحصیلاتش به مدرسه دارالفنون تبریز رفت و در همان مدرسه مقدمات عربی و فرانسه را آموخت. وقتی امیرنظام گروســـی مدرســـه مظفری را در تبریز تاسیس کرد، ایرج میرزا سمت معاونت آن مدرسه را عهده دار شد و در این سمت مدیریت ماهنامه ورقه (نخستین نشریه دانشجویی تبریز) را برعهده گرفت. در نوزده سالگی ملقب به «ایرج بن صدرالشـــعرا» شد. لیکن بزودی از شـــاعری دربار کناره گرفت و به مشاغل دولتی مختلفی از جمله کار در وزارت فرهنگ (معارف آن‌زمان) پرداخت. سپس به استخدام اداره گمرک درآمد و پس از مشروطیت هم در مشاغل مختلف دولتی در وزارت کشور در سمت فرماندار آباده و معاونت استانداری اصفهان خدمت کرد. آثار ایرج را می‌توان به دو بخش پیش و پس از مشروطه تقســـیم کرد. اشـــعار دوره پیش از مشروطه او که محصول دوران جوانی اوست، بیشتر قصایدی در ستایش رجال زمان و بزرگان قاجار اســـت. بخش بزرگی از این دسته اشـــعار ایرج امروزه در دست نیست. اشعار دوره پس از مشروطه ایرج که بیشتر به انتقادهای اجتماعی در قالب مضامین بکر اختصاص دارد، دارای اعتبار ادبی بیشتری هستند. بخشی از آثار منظوم وی، در پاسخ به مسابقات ادبی (مطروحه) انجمن‌های شعرا و یا نشریات معتبر ادبی بوده‌است. قطعات «دل مادر» و «هدیه عاشق» در پاسخ به مطروحه‌های مجلات «ایرانشهر» و «اقدام» سروده شده‌اند. استفاده تقریباً بی‌نظیر ایرج از زبان ساده و خروج او از چارچوب‌ها و قالب‌های رایج در شعر فارسی، باعث شده تا شعر او، جایگاه ویژه‌ای نسبت به شاعران هم دوره خود در ادبیات فارسی بیابد. «عارف‌نامه» معروفترین شعر ایرج میرزاست که در قالب مثنوی در ۵۱۵ سروده شده است. «زهره و منوچهر» هم مثنوی عاشقانه‌ای از ایرج میرزا است که برگرفته از اسطوره «ونوس و آدونیس» از اساطیر یونانی است. در طول تاریخ شاعران و نویسندگان بزرگی آثار مهمی را مورد این عشق نافرجام و تلخ خلق کرده‌اند از جمله منظومه ونوس و آدونیس اثر ویلیام شکسپیر که شعر ایرج میرزا نیز برداشت آزادی از شکسپیر است. هرچند ایرج تغییرات زیادی در داستان داده و با ذکر مسائل فرهنگی ایران آن را بومی کرده‌است.

ایرج میرزا در پی یک سکته قلبی در منزلی در تهران در ۲۲ اسفند ۱۳۰۴درگذشت. ایرج میرزا به زبان‌های ترکی، فارسی، عربی و فرانســـه تسلط داشت و روسی نیز می‌دانست و خط نستعلیق را خوب می‌نوشت. آرام‌گاه ایرج میرزا در گورستان ظهیرالدوله تهران قرار دارد. گفتنی است در شعر ایرج اندیشه‌های مجرد و عرفانی دور از ذهن و نقاط مبهم و تاریک وجود ندارد. سرچشمه افکار او حقایق موجود است که با اشکال گوناگون آن او سعی میکند زندگی روزانه ایران معاصر را چنان که هست نمایش دهد. وی به هیچ دسته و حزبی وابسته نیست و خود را از دخالت مستقیم در امور سیاسی بر کنار میدارد. او نه مرد عمل بلکه شاعریست میهن پرست که ملیت خود را از صمیم قلب دوست دارد و نمیتواند شاهد بدبختی‌های کشور و ملت خود باشد. در اشعار او افکار دموکراتیک خود را به خوبی منعکس کرده و دردهای جامه را به خوبی نمایش میدهد. راز موفقیت او در سادگی و ساده گویی است که همین امر سبب شده تا او را شاعر شیرین سخن گویند. ایرج در شعر خود زبان ادیبانه را به زبان متداول عامیانه نزدیک ساخته و متعهد است که بیانش ساده باشد تا همه مردم آن را بخوانند و بفهمند.

طرح روز

الکساندر کاستنکو

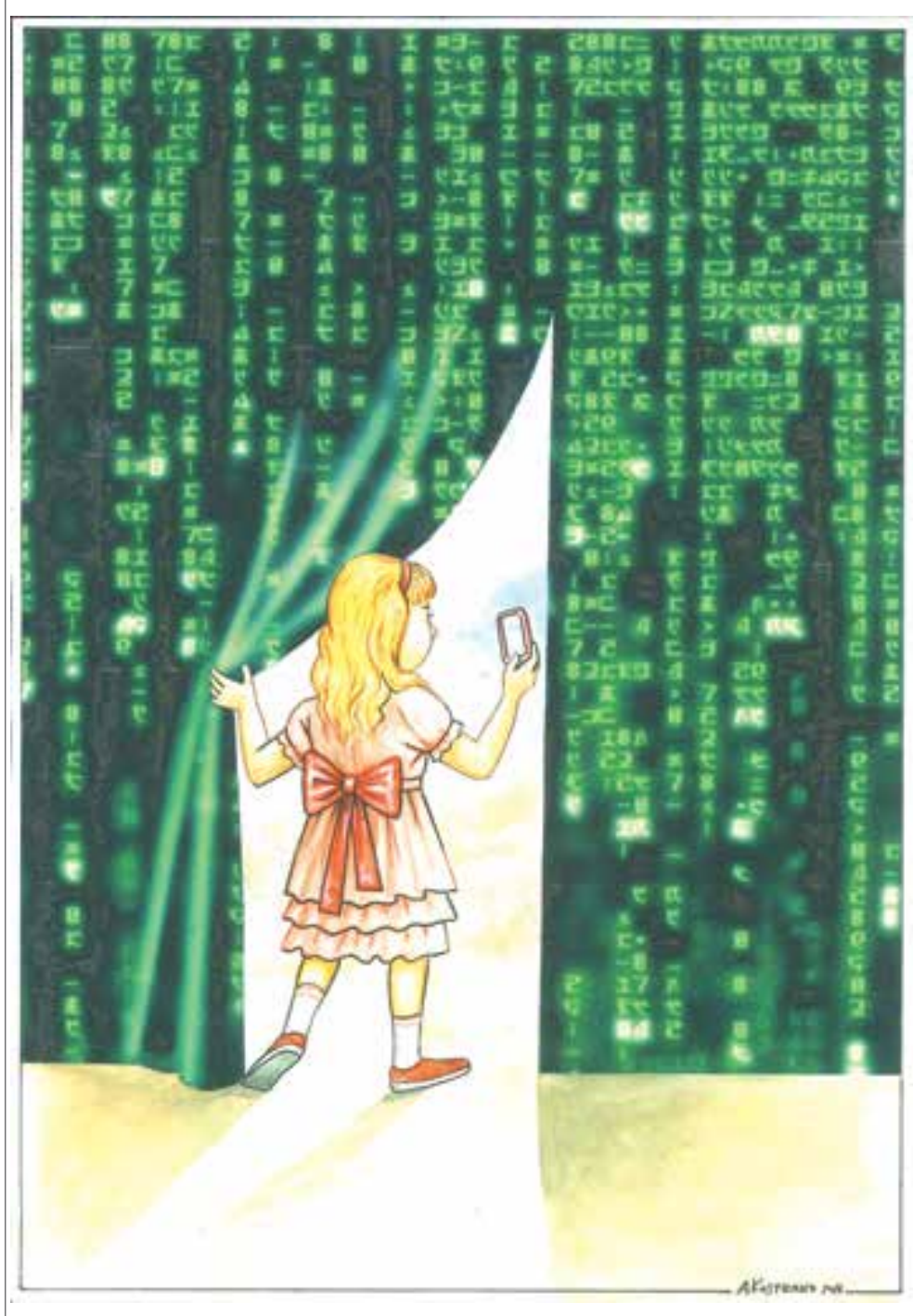

بدون شرح

فیلم بازی

آنابل: آفرینش

«آنابل: آفرینـــش» یک فیلم آمریکایی در ســـبک فراطبیعی و ترسناک، به نویسندگی گری دوبرمن و کارگردانی دیوید اف. سندبرگ است. آنابل: آفرینش پیش‌درآمـــدی بر فیلم آنابـــل (۲۰۱۴) و چهارمین قســـمت در مجموعـــه فیلم‌های احضار محســـوب می‌شـــود، که منشأ تسخیر شـــدن عروسک آنابل را به تصویر می‌کشـــد. در این فیلم بازیگرانی همچون استفانی سیگمن، تالیثا بیتمن، لولو ویلسون، آنتونی لاپالیا و میراندا اتو ایفای نقش می‌کنند. این فیلم در ۱۱ اوت ۲۰۱۷ در ایالات متحده اکران شد.

فیلم بـــا واکنش مثبت منتقدین همراه بوده‌اســـت. پایگاه اینترنتـــی راتن تومیتوز گزارش کرد که ۶۸٪ منتقدان آنابل: آفرینش را مثبت ارزیابی کرده‌اند که این میانگین از روی ۱۴۱ نقد بدست آمده‌است. در سایت متاکریتیک نیز فیلم امتیاز ۱۰۰/۶۲ را گرفته‌اســـت که این نمره بر اســـاس ۲۹ نقد بدست آمده‌است.فیلم داستان یک عروسک‌ساز و همسرش را روایت می‌کند که دوازده سال بعد از مرگ غم‌انگیز دختر کوچکشان، به یک کشیش و چند یتیم همراه او در خانه خود پناه می‌دهند، اما بعد از آن فقط شاهد هدف قرار گرفتن آن‌ها توسط موجود وحشتناک و دیوانه‌ای که خودشان خلق کرده‌اند هستند. ولی آنها فقط میخواستند دختراشان برگردد...وگرنه؟

دانستنی‌ها

پشه‌ها برای نیش زدن «رادار» دارند!

دانشمندان در پژوهش جدیدی که می‌تواند برای تولید مواد دافع حشـــرات مورد استفاده قرار گیرد، می‌گویند این رادار پشه‌ها است که به آنها می‌گوید چه کسی را نیش بزنند.

به گزارش ایســـنا و به نقـــل از آی‌ای، هر کـــس که تا به حال توســـط پشه گزیده شده باشـــد از خود پرسیده است کـــه چرا این حشـــرات جذب من می‌شـــوند؟ طبق بیانیه مطبوعاتی منتشـــر شده دانشکده پزشـــکی جانز هاپکینز اکنون پژوهشـــگران ممکن است پاســـخی برای این سوال داشته باشند. آنها ادعا می‌کنند گیرنده‌های تخصصی روی سلول‌های عصبی حشرات را یافته‌اند که می‌توانند توانایی آنها را برای تشخیص بوی‌های خوشایند به ویژه در پوست انســـان تنظیم کنند. دکتر کریســـتوفر پاتر دانشیار علوم اعصاب در دانشکده پزشکی دانشگاه جانز هاپکینز می‌گوید: درک زیست شناسی مولکولی حس بویایی پشه برای ایجاد راه‌های جدید بـــرای جلوگیری از نیش زدن و بیماری‌های مهلکی کـــه ایجاد می‌کنند، کلیدی اســـت. این تحقیقات جدید بسیار مهم هستند، چرا که بیماری‌های منتقل شونده از طریق پشـــه مانند مالاریا، تب دنگی و ویروس نیل غربی تاکنون بیش از ۷۰۰ میلیون نفر را در سراســـر جهان مبتلا کرده و سالانه ۷۵۰ هزار نفر را به کام مرگ می‌کشد. اکنون امید این پژوهش جدید، یافتن مواد و روش‌های دافع بهتری است که بتوانند در جذب بوها توسط پشه‌ها اختلال ایجاد کنند.

پاتـــر می‌گوید، حشـــرات از حواس چندگانـــه برای یافتن میزبان‌ها(بو، چشـــایی و یونوتروپیک) اســـتفاده می‌کنند، اما تصور می‌شـــود گیرنده‌های بو به پشه‌ها کمک می‌کنند تا بین حیوانات و انســـان‌ها تمایز قائل شوند، در حالی که گیرنده‌های چشایی کربن دی اکسید را تشخیص می‌دهند. برای این پژوهش، پاتر، جاشوا راجی و جوانا کونوپکا بر روی گیرنده‌های یونوتروپیک تمرکز کردند، زیرا یونوتروپیک به توانایی هدایت پشـــه‌ها برای ترجیح دادن یک نوع پوست انســـان بر نوع دیگر از طریق واکنش به اســـیدها و آمین‌ها گفته می‌شود. در واقع پژوهشـــگران به دنبال رادار و آنتن روی شـــاخک‌های این حشـــرات گشـــتند. پژوهشگران از تکنیکی به نام «هیبریداسیون درجای فلورسنت» استفاده کردند که نه خود گیرنده‌ها، بلکه ماده ژنتیکی به نام RNA که پسرعموی DNA است را مشخص می‌کند. پژوهشگران ادعا کردند: یافتن RNA مرتبط با گیرنده‌های یونوتروپیک به این معنی اســـت کـــه نورون‌ها به احتمـــال زیاد چنین گیرنده‌هایی را تولید می‌کنند.

آگهی مناقصه عمومی یک مرحله‌ای نوبت دوم

شماره ۱۴۰۱/۱۳

نوبت دوم

اداره کل نوســـازی، توســـعه و تجهیز مدارس هرمزگان در نظر دارد پروژه‌های مشروحه زیر را براساس بخشنامه ۹۶/۱۲۹۹۱۸۸ مورخ ۹۶/۰۵/۰۴ با فهرست بهای ابنیه سال ۱۴۰۱ از طریق سامانه تدارکات الکترونیکی دولت (ســـتاد) به آدرس www.setadiran.ir به مناقصـــه بگذارد، لذا از کلیه اشـــخاص حقیقی و حقوقی واجدالشـــرایط دعوت به همکاری می‌نماید و در صورت عدم عضویت قبلی، مراحل ثبت نام در سایت مذکور و دریافت گواهی امضای الکترونیکی را جهت شرکت در مناقصه محقق سازند. کلیه متقاضیان جهت دریافت اسناد به سامانه ستاد از روز دوشنبه مورخ ۱۴۰۱/۱۲/۲۲ لغایت ۱۴۰۱/۱۲/۲۸ مراجعه نمایند.

آخرین مهلت تحویل پیشنهادها تا ساعت ۱۴:۰۰ روز شنبه مورخ ۱۴۰۲/۰۱/۱۹ به سامانه ســـتاد و دبیرخانه اداره کل نوســـازی مدارس هرمزگان به آدرس بندرعباس – کوی فرهنگیان - بلوار شهید ناصر - اداره کل نوسازی، توسعه و تجهیز مدارس استان هرمزگان می‌باشد و پاکت‌های مناقصه در روز یکشنبه مـــورخ ۱۴۰۲/۰۱/۲۰ در محل اداره کل نوســـازی مدارس اســـتان هرمزگان بازگشـــایی خواهد شـــد. این اداره کل در رد یا قبول هر یک از پیشـــنهادات مخـــدوش یا بدون مهر و امضاء مختار می‌باشـــد. ضمناً، هزینه درج آگهی بر عهده برنده می‌باشـــد. در صورت هر گونه ابهام با واحد امور قراردادهای این اداره کل به شماره تلفن ۳۳۳۵۰۰۹۵-۰۷۶ تماس حاصل فرمایید.

ردیف	عنوان پروژه	شهرستان	مبلغ برآورد به ریال	مبلغ تضمین به ریال	نوع تضمین
۱	تکمیل تخریب و بازسازی دبیرستان ۶ کلاسه مطهری کوخرد	بستک	۵۴/۶۰۵/۷۲۰/۲۸۴	۲/۷۳۰/۲۸۶/۰۱۴	۱) ضمانتنامه معتبر بانکی به مدت سه ماه اعتبار از تاریخ آخرین روز تسلیم پیشنهادها ۲) واریز نقدی به شماره حساب تمرکزی وجوه سپرده بانک مرکزی
۲	تخریب و بازسازی مدرسه ۶ کلاسه سولقان	میناب	۷۰/۵۷۰/۷۲۴/۰۸۳	۳/۵۲۸/۵۳۶/۲۰۴	
۳	تکمیل بازسازی و نوسازی دبستان ۱۲ کلاسه فاطمیه بندر پل	بندرخمیر	۱۱۴/۷۱۵/۶۹۸/۴۲۴	۵/۷۳۵/۷۸۴/۹۲۱	
۴	بازسازی و نوسازی دبستان ۱۲ کلاسه گوربند	میناب	۹۶/۳۰۵/۲۶۱/۹۴۵	۴/۸۱۵/۲۳۶/۰۹۷	

آگهی مذکور در سایت اطلاع رسانی مناقصات به نشانی http://iets.mporg.ir و اداره کل نوسازی مدارس هرمزگان به نشانی http://www.nosazihormozgan.ir و http://www.setadiran.ir قابل رویت می‌باشد.

شناسه آگهی: ۱۴۶۷۱۵۷

روابط عمومی اداره کل نوسازی، توسعه و تجهیز مدارس استان هرمزگان

آگهي مزايده اجاره

وزارت آموزش و پرورش

اداره کل آموزش و پرورش شهر تهران

اداره کل آموزش و پرورش شهر تهران در نظر دارد مکان مازاد بر نیاز خود ، را به صورت اجاره ای به شرح ذیل واگذار نماید

موضوع مزایده :

اجاره ساختمان آموزشی مبین آموزش و پرورش منطقه۳ شهر تهران با شماره مزایده در ستاد ایران : ۵۰۰۱۰۰۳۰۷۹۰۰۰۰۶۷

متقاضیان از تاریخ انتشار آگهی اول به مدت ۴ روز جهت دریافت اسناد و مدارک مزایده و از اتمام مهلت دریافت اسناد ۱۰ روز جهت ارسال مدارک و پیشنهاد قیمت درسامانه تدارکات الکترونیکی دولت (www.setadiran.ir) مهلت دارند .

برگزاری مزایده صرفا از طریق سامانه تدارکات الکترونیکی دولت می باشد و کلیه مراحل فرآیند مزایده شامل خرید و دریافت اسناد مزایده در صورت وجود هزینه مربوطه(، پرداخت تضمین شرکت در مزایده)ودیعه، ارسال پیشنهاد قیمت و اطلاع از وضعیت برنده بودن مزایده گران محترم از این طریق امکان پذیر می باشد.

کلیه اطلاعات موارد اجاره شامل مشخصات، شرایط و نحوه اجاره در برد اعلان عمومی سامانه مزایده، قابل مشاهده، بررسی و انتخاب می باشد.

برای بازدید و رویت مکان مورد نظر به : تهران – خ شریعتی –دو راهی قلهک- نرسیده به سه راه یخچال - پلاک ۱۴۰۰ مراجعه نمایید

تلفن : ۰۲۱۸۴۸۲۰۰۰۰

شناسه آگهی: ۱۴۶۸۱۱۶

م.الف:۴۹۴۸

پیشخوان Pishkhan.com

آگهی تجدید مناقصه عمومی یک مرحله‌ای همزمان با ارزیابی کیفی (فشرده)

(نوبت اول)

IMIDRO

سازمان توسعه و نوسازی معادن و صنایع معدنی ایران

مجتمع سنگ آهن سنگان

شماره مناقصه ۲۰۰۱۰۰۳۰۰۷۰۰۰۱۷۸

شناسه آگهی: ۱۴۶۷۵۷۶

سازمان توسعه و نوســـازی معادن و صنایع معدنی ایران (مجتمع سنگ آهن ســـنگان) در نظر دارد تجدیـــد مناقصه عمومی یک مرحلـــه‌ای همزمان بـــا ارزیابی کیفی (فشـــرده) با موضوع «احداث پل‌های بتنـــی کیلومتر از ۰+۲۴۰ و ۰+۴۵۰ مســـیر دسترســـی منبـــع آب ۹۰۰۰ مکعبی به منظور حفظ مســـیر دسترســـی و خط انتقال آب» را به شرح زیر از طریق سامانه تدارکات الکترونیکی دولـــت برگـــزار نماید. لـــذا از علاقمندان واجد شـــرایط دعوت بـــه عمل می‌آید جهت دریافت اســـناد مناقصه به ســـامانه تدارکات الکترونیکـــی دولت به آدرس www.setadiran.ir (شماره مناقصه ۲۰۰۱۰۰۳۰۰۷۰۰۰۱۷۸) مراجعه نمایند.

۱- نام و نشانی مناقصه‌گزار: سازمان توسعه و نوسازی معادن و صنایع معدنی ایران (مجتمع ســـنگ آهن ســـنگان) به نشانی: مشـــهد، خیابان کوهسنگی، بین کوهسنگی ۱۹ و ۲۱، پلاک ۳۷۷، کدپستی: ۹۱۷۶۷۱۵۶۸۳ تلفن: ۳۸۴۲۷۰۰۸-۰۵۱ – داخلی ۲۱۲

۲- موضوع مناقصه: احداث پل‌های بتنی کیلومتر از ۰+۲۴۰ و ۰+۴۵۰ مســـیر دسترســـی منبع آب ۹۰۰۰ مکعبی به منظور حفظ مسیر دسترسی و خط انتقال آب

۳- مدت اجرای کار: ۱۰(ده) ماه شمسی

۴- مدت اعتبار پیشنهادها: ۱۸۰ روز از آخرین مهلت تحویل پیشنهادها.

۵- برآورد اجرای کار: مبلغ ۸۹,۶۰۵,۰۸۷,۷۴۷ (هشـــتاد و نه میلیارد و ششصد و پنج میلیون و هشتاد و هفت هزار و هفتصد و چهل و هفت) ریال

۶- نوع و مبلغ تضمین شرکت در مناقصه: فیش بانکی واریز نقدی و یا تودیع یک فقـــره ضمانت نامه بانکی معتبر به مبلغ ۴,۴۸۰,۲۵۴,۳۸۷ (چهار میلیارد و چهارصد و هشـــتاد میلیون و دویست و پنجاه و چهار هزار و سیصد و هشتاد و هفت) ریال که برای مدت ۳ ماه اعتبار داشته و برای ۳ ماه دیگر قابل تمدید باشـــد (ضمانتنامه باید دارای شماره سپام بوده و نباید هیچ‌گونه شرطی از سوی بانک در ضمانتنامه درج گردد).

۷- مهلت زمانی و محل دریافت اسناد مناقصه: اسناد مناقصه از روز دوشنبه مورخ ۱۴۰۱/۱۲/۲۲ ساعت ۱۲ لغایت روز یکشنبه مورخ ۱۴۰۱/۱۲/۲۸ ساعت ۱۲ از طریق سامانه تدارکات الکترونیک دولت (ستاد ایران) در دسترس خواهد بود.

۸- مهلت زمانی و محل ارائه پیشنهاد و زمان بازگشایی پاکت‌های مناقصه: اســـناد و مدارک مناقصه باید پس از ثبت مهر و امضای الکترونیکی حداکثر تا روز چهارشنبه مورخ ۱۴۰۲/۰۱/۰۹ ســـاعت ۱۲ در سامانه تدارکات الکترونیکی دولت (ستاد ایران) بارگذاری شده و از طریق آن سامانه ارسال شوند. فقط اصل تضمین شرکت در فرآیند ارجاع کار (پاکت «الف») می‌بایست علاوه بر بارگذاری در سامانه مذکـــور، ظرف مهلت فوق‌الذکـــر به صورت فیزیکی و مهر و موم شـــده به آدرس مناقصه‌گزار (مندرج در بند ۱۲ فصل اول اســـناد مناقصه) تحویل گردد. شـــایان ذکر است که جلسه بازگشـــایی پاکات (ارزیابی کیفی) مناقصه روز دوشنبه مورخ ۱۴۰۲/۰۱/۱۴ ساعت ۸ صبح برگزار خواهد شد.

تاریخ انتشار نوبت اول: ۱۴۰۱/۱۲/۲۲ تاریخ انتشار نوبت دوم: ۱۴۰۱/۱۲/۲۳

سازمان توسعه و نوسازی معادن و صنایع معدنی ایران

مجتمع سنگ آهن سنگان

پایگاه خبری مردم‌سالاری آنلاین

www.mardomsalari.ir

روزنامه مردم‌سالاری

www.mardomsalari.ir/newspaper