ثروت

روزنامه اقتصادی، اجتماعی صبح ایران

www.servatnews.com

سه‌شنبه ۲۲ فروردین ۱۴۰۲ ■ ۱۱ آوریل ۲۰۲۳ ■ ۲۰ رمضان ۱۴۴۴ ■ سال هفتم ■ شماره پیاپی ۱۵۵۴ ■ ۸ صفحه ■ ۲۰۰۰ تومان

ناصر کنعانی:

ایران آماده بازگشت به توافق برجام است

▲صفحه۲

مجید مشعلچی فیروزآبادی:

قانون بیمه شخص ثالث باید اصلاح شود

▲صفحه۴

سید احسان خاندوزی:

نقدینگی وارد بنگاه های اقتصادی نمی شود

▲صفحه۴

رییس کل بانک مرکزی قبول داشته باشد یا نداشته باشد

دلالان، مدیران بازار ارز هستند نه بانک مرکزی

پذیرفتن یا نپذیرفتن نرخ دلار در بازار آزاد از سوی محمد رضا فرزین رییس کل بانک مرکزی دردی را دوا نمی کند وهیچ تاثیری نیز بر این نرخ نمی گذارد بازار ارز مستقل از خواست رییس ارزی کشور به راه خود ادامه می دهد و دلالان بزرگ به تعبیری فرماندهان بی چون و چرای این میدان هستند . آنان هستند که می گویند دلار باید چه نرخی باشد. فرزین باید به این امر واقف باشد که نمی تواند با خبرهای مثبت موج سواری کند چه این خبرها تاریخ مصرف دارند و پس از فروکش کردن آن ، دلار دوباره به راه خود می رود. اصلاح ساختارهای اقتصادی تنها راهی است که می تواند به قیمت دلار نظم ببخشد. رییس کل بانک مرکزی در تازه‌ترین اظهاراتش گفته است که...

▲ادامه درصفحه۲

رییس گروه مطالعات انرژی وین :

ایران هیچ نقشی در مجمع جهانی صادرکنندگان گاز ندارد

رئیس گروه مطالعات انرژی وین گفت: پنج عضو موسس بریکس، احتمالا شورای امنیت جهان آتی را تشکیل می‌دهند. همان طور که شورای امنیت کنونی را کشورهای پیروز در جنگ جهانی دوم شکل دادند. فریدون برکشلی، با اشاره به تحولات دنیا و گذار به نظم جدید جهانی و تاثیر جنگ اوکراین بر سرعت گرفتن تحولات جهانی عنوان کرد:...

▲صفحه۳

در پی شکایت تپسی؛

شورای رقابت «اسنپ» را محکوم کرد

شورای رقابت با بررسی شکایت پیشگامان فن‌آوری و دانش آرامیس (تپسی) رأی بر توقف رویه ضد رقابتی از سوی شرکت ایده‌گزین ارتباطات روماک دارنده (اسنپ) داد. پیرو شکایت تپسی از اسنپ، شورای رقابت شرکت اسنپ را به دلیل استفاده از مالکیت هزار سیم‌کارت و ساخت حساب‌های کاربری به عنوان کاربر مسافر در سامانه شرکت تپسی و دسترسی به اطلاعات تماس حدود ۱۴ هزار راننده شرکت تپسی،...

▲صفحه۲

سرمقاله

گرسنگی پنهان و اشکار

*سعیدافشاری(بویش)

صفحه۲

یادداشت

فوتبال عین زندگی است

*ابراهیم‌جعفری

صفحه۸

ثروت گزارش می دهد:

افزایش مالیات سیگار عیدی به مافیای سیگار

▲صفحه۵

فاطمی امین مطرح کرد:

اجرای قانون مالیات بر سود مازاد برای مهار گران فروشی

وزیر صنعت، معدن و تجارت با بیان اینکه برخی کشورها با اجرای قانون مالیات بر سود مازاد گرانی و گران‌فروشی را مهار کرده اند، گفت: به زودی پیش نویس لایحه مالیات بر سود مازاد در دستور کار هیأت دولت قرار می گیرد. سید رضا فاطمی امین پس از حضور در نشست کمیسیون صنایع و معادن مجلس، گفت: در این جلسه گزارشی از عملکرد سال قبل در حوزه رشد اقتصادی، اشتغال، سرمایه‌گذاری، صادرات و ... ارائه شد؛...

▲صفحه۶

سخنگوی کمیسیون اقتصادی مجلس :

سرکوب قیمت ارز یک تجربه سیاه در تاریخ اقتصاد ایران است

سخنگوی کمیسیون اقتصادی مجلس گفت: گرچه معتقدم نرخ ارز با ثبات باید در اقتصاد ایران حاکم باشد، ولی ثبات به معنای تثبیت نیست. فعالان اقتصادی معتقدند که هیچ‌چیزی بهتر از قابل پیش‌بینی بودن نرخ ارز و ثبات آن برای کشور نیست؛ این سیاست حتی مهم‌تر از کاهش نرخ ارز است. در این رابطه و دیگر موضوعات مانند حساب ارزی و مرکز مبادله ایران و منابع ارزی کشور با مهدی طغیانی، سخنگوی کمیسیون اقتصادی مجلس شورای اسلامی به گفت و گو پرداختیم که در زیر مورد اشاره قرار گرفته است...

▲صفحه۴

خبر

رتبه اول ایران در اکتشاف نفت‌وگاز در جهان

طی سال‌های اخیر ایران توانسته سهم ۲۵ درصدی از اکتشاف نفت و گاز در جهان را از آن خود کند و رتبه اول را در میان پنج کشور بدست آورد. به گزارش ایسنا، در سال گذشته ۹۹ حلقه چاه نفت و گاز توسعه‌ای، تعمیری و اکتشافی حفاری شد که نشان از افزایش بهره‌وری ۲۰ درصدی در سال ۱۴۰۱ نسبت به سال قبل دارد، از مجموع چاه های حفر شده در پارسال، ۱۵ حلقه توسعه ای توصیفی، پنج حلقه اکتشافی و ۷۹ حلقه تعمیری تکمیلی بوده است. از این تعداد ۷۷ حلقه چاه در گستره فعالیت پنج شرکت بهره بردار تابع شرکت ملی مناطق نفتخیز جنوب، هشت حلقه در شرکت نفت فلات قاره در حوزه فرا ساحل، هشت حلقه در اجرای طرح های توسعه ای شرکت مهندسی و توسعه نفت، ۲ حلقه در قالب پروژه و چهار حلقه در پروژه های مدیریت اکتشاف شرکت ملی نفت ایران حفاری و تکمیل و در اختیار شرکت های کارفرما قرار گرفت. متراژ حفاری چاه های نفت و گاز سال گذشته شرکت ملی حفاری بیش از ۶۷ هزار متر بوده است. متراژ حفاری افقی و جهت‌دار در پایان سال گذشته ۱۲ هزار و ۷۳۳ متر ثبت شد در حالی که این رقم در سال قبل از آن ۷۷۳۸ متر بود. این متراژ حفاری روی ۳۸ حلقه چاه انجام شد، تعداد چاه‌های حفر شده به این شیوه در سال ۱۴۰۱ نیز ۱۰ حلقه بیشتر از سال ۱۴۰۰ بود. همچنین در دوره مورد بررسی ۱۹۳ مورد عملیات نمودارگیری، ۴۸۳ مورد نمودارگیری سطحی و ۳۲۳ عملیات چاه‌پیمایی انجام شد که این موارد در سال ۱۴۰۰ به‌ترتیب ۱۳۵، ۴۶۸ و ۲۴۶ مورد عملیات بوده است. در مجموع در سال ۱۴۰۱ معادل ۱۰۴۱ مورد عملیات تخصصی به چاه‌های نفت و گاز در مراحل حفاری و در حال بهره‌برداری شد که در مقایسه با سال ۱۴۰۰ افزایش ۱۸ درصدی نشان می‌دهد.

رییس اتحادیه:

خرید و فروش موبایل رجیستر نشده تخلف است

رئیس اتحادیه فروشندگان صوتی و تصویری، تلفن همراه و لوازم جانبی تهران تاکید کرد که خرید و فروش موبایل رجیستر نشده تخلف است.

موضوعی که این روزها در بازار شنیده می‌شود این است که برخی مغازه‌داران به خریداران وعده می‌دهند که آیفون ۱۴ بخرند، چرا که در آینده رجیستر خواهد شد. موضوعی که طبق استعلام از اتحادیه تخلف است. محمدرضا رمضان در گفت‌وگو با ایسنا، اظهار کرد: با تاکید بر اینکه موبایل در زمان ورود رجیستر می‌شود و اینکه بگویند موبایل را بخرید تا بعدا رجیستر شود درست نیست. وی با بیان اینکه همه کالاهایی که از مبادی رسمی وارد می‌شود، در همان زمان رجیستر می‌شود و در غیر این صورت به شکل قاچاق وارد شده، تصریح کرد: موبایل قاچاق اعتبار ندارد و هر فروشگاهی هم که کالای غیررجیستری بفروشد تخلف کرده است. سال گذشته سخنگوی انجمن واردکنندگان موبایل، تبلت و لوازم جانبی نیز هشدار داده بود که فروشندگان و مردم از خرید و فروش کالایی که از رجیستر شدن آن اطمینان ندارند و کد رجیستری ندارد، اجتناب کنند. چرا که اگر این موبایل‌ها رجیستر نشود، به عنوان دستگاه ثانویه‌ای که در شبکه ارتباطی کشور فعال نخواهد شد، قابل استفاده است. گفتنی است موبایل‌های آیفون ۱۴ که در حال حاضر در بازار هستند به صورت قاچاق یا از طریق رویه مسافری به کشور وارد شده و رجیستر نشده است. هر چند هنوز علت این ممنوعیت اعلام نشده و مشخص هم نیست آیا تصمیم ممنوعیت واردات آیفون ۱۴ و مدل‌های بعد از آن دائمی است یا خیر. به عبارت دقیق‌تر مشخص نیست آیا آیفون ۱۳ آخرین مدل قانونی از این برند معروف در ایران خواهد بود؟ همچنین تکلیف کسانی که پیش از خبر قطعی ممنوعیت واردات از رویه مسافری آیفون ۱۴ به همراه خود و برای مصرف شخصی آورده‌اند، چه می‌شود. از طرف دیگر با توجه به فروش غیرقانونی این کالا در بازار و احتمال مطلع نبودن خریدار از شرایط و اینکه ممکن است به امید رجیستر شدن کالا آن را تهیه کرده باشد، تکلیف این دسته از خریداران نیز در صورت تغییر احتمالی قانون ممنوعیت واردات آیفون ۱۴ مشخص نیست

مدیرعامل شرکت برق حرارتی:

تامین برق پایدار اولویت اول صنعت برق حرارتی است

مدیرعامل شرکت مادرتخصصی تولید نیروی برق حرارتی، آمادگی برای تولید پایدار و تامین برق مشترکان را اولویت اول صنعت برق حرارتی برشمرد.

به گزارش وزارت نیرو، "عبدالرسول پیشاهنگ"، در جریان بازدید از نیروگاه شهید سلیمی نکا با تاکید بر اهمیت ایجاد آمادگی تولید برق پایدار در این مجموعه، افزود: تلاش مجدانه، بی‌وقفه و همه‌جانبه برای رفع چالش‌های موجود، افزایش ظرفیت عملی تولید نسبت به سال گذشته بخصوص در پیک مصرف تابستان، تأمین به موقع قطعات یدکی و مواد مورد نیاز، برنامه‌ریزی لازم برای رفع محدودیت‌های تولید، سرعت بخشیدن به تعمیرات دوره‌ای و اساسی و رفع دغدغه‌های تولید مورد انتظار شرکت است و می‌بایست موانع این مسائل در کوتاه‌ترین زمان ممکن بررسی و مرتفع گردد. پیشاهنگ تاکید کرد: همه باید در جهت رفع محدودیت‌ها و عبور از این شرایط خاص تلاش کنیم، چرا که تأمین برق مشترکان اولویت اول ماست.

خبر

افزایش نرخ دلار در مرکز مبادله ارز و طلای ایران

قیمت هر دلار آمریکا روزدوشنبه در مرکز مبادله ارز و طلای ایران با ۵۰۶ تومان افزایش قیمت نسبت به روز یک شنبه به ۴۱ هزار و ۴۹۲ تومان و نرخ حواله دلار نیز با ۴۵۰ تومان افزایش به ۳۷ هزار و ۷۲۰ تومان رسید. به گزارش ایرنا ، برپایه داد و ستد بازار مبادله ارز و طلای ایران، قیمت هر اسکناس دلار ۴۱ هزار و ۴۹۲ تومان و قیمت حواله دلار ۳۷ هزار و ۷۲۰ تومان شد. همچنین بهای هر اسکناس یورو ۴۴ هزار و ۳۶۲ تومان و بهای حواله یورو ۴۱ هزار و ۲۳۸ تومان، هر اسکناس درهم ۱۱ هزار و ۲۹۸ تومان و هر حواله درهم ۱۰ هزار و ۲۷۱ تومان کشف شد.

سازمان بنادر و دریانوردی

نقل و انتقال لنج صیادی به شماره‌ثبت ۳/۱۲۵۴۴-بندرعباس

نوبت اول

به استناد رونوشت سند شماره ۴۲۴۱۲ مورخ ۱۴۰۱/۱۲/۱۳ با شناسه سند ۱۴۰۱۱۱۴۵۲۶۵۷۰۰۰۰۸۲ دفتر اسناد رسمی ۶۱ چابهار آقای رسول بخش خالقی راد فرزند غم گذار تمامی شش دانگ سهام خود در مالکیت لنج صیادی به شماره ثبت ۳/۱۲۵۴۴- بندرعباس را به آقای جاسم خواست فرزند عبدالرحمن انتقال قطعی داده است.

مراتب به استناد ماده ۲۵ قانون دریایی ایران آگهی می گردد.

شناسه آگهی: ۱۴۷۶۱۰۲

م/الف:-۱

پیشخوان Pishkhan.com

وزارت راه و شهرسازی
شرکت راه‌آهن جمهوری اسلامی ایران (سهامی خاص)

فراخوان مناقصه شماره: ۳۳/۱۴۰۲/۰۱

اداره کل ارتباطات و علائم الکتریکی راه‌آهن جمهوری اسلامی ایران در نظر دارد فرآیند ارزیابی کیفی جهت برگزاری مناقصه عمومی با موضوع «خرید، نصب، راه‌اندازی و آموزش دوربینهای نظارت تصویری لکوموتیوها فاز۲» را از طریق سامانه تدارکات الکترونیکی دولت به شماره ۲۰۰۲۰۰۱۴۹۴۰۰۰۰۱۲ باشرایط زیر برگزار نماید.

درصورت عدم تولید کالای موضوع مناقصه در داخل کشور و لزوم خرید کالای خارجی گواهی عدم ساخت از وزارت صنعت، معدن و تجارت، دفتر صنایع الکتریکی و فلزی الزامی خواهد بود. مبلغ تضمین شرکت در فرآیند ارجاع کار ۱۰/۹۷۳/۳۱۰/۰۰۰ ریال و مدت اعتبار ضمانتنامه شرکت در فرآیند ارجاع کار ۳ ماه بوده و به مدت ۳ ماه دیگر قابل تمدید می باشد. قیمتها متناسب با کالای ساخت داخل با لحاظ کیفیت ارائه گردد .

کلیه مراحل برگزاری فراخوان ارزیابی کیفی از دریافت و تحویل اسناد ارزیابی کیفی تا ارسال دعوتنامه جهت سایر مراحل مناقصه، از طریق درگاه سامانه تدارکات الکترونیکی دولت (ستاد) به آدرس www.setadiran.ir انجام خواهد شد. لازم است مناقصه گران در صورت عدم عضویت قبلی، مراحل ثبت نام در سایت مذکور و دریافت گواهی امضای الکترونیکی را جهت شرکت در مناقصه محقق سازند. تاریخ انتشار فراخوان در سامانه روز دوشنبه مورخ ۱۴۰۲/۰۱/۲۱ می باشد. اطلاعات و اسناد مناقصه عمومی پس از برگزاری فرآیند ارزیابی کیفی و ارسال دعوتنامه از طریق سامانه ستاد به مناقصه گران ارسال خواهد شد.

مهلت دریافت اسناد استعلام ارزیابی کیفی: ساعت ۱۹ روز پنجشنبه مورخ ۱۴۰۲/۰۱/۳۱

مهلت ارسال پاسخ استعلام ارزیابی کیفی: ساعت ۱۰ روزشنبه مورخ ۱۴۰۲/۰۲/۱۶

اطلاعات تماس دستگاه مناقصه گزار : آدرس تهران- میدان آرژانتین- بلوار نلسون ماندلا- ساختمان شهدای راه‌آهن ج.ا.ا- طبقه پانزدهم- اداره کل ارتباطات و علائم الکتریکی-امورقراردادها

شناسه آگهی : ۱۴۷۶۰۰۱ م الف / ۸۷ اداره کل ارتباطات و علائم الکتریکی – راه آهن جمهوری اسلامی ایران

شهرداری نظرآباد

آگهی مزایده‌عمومی

نوبت اول

شهرداری نظر آباد به استناد مجوز شماره ۲۵۷۰/ش ۱۴۰۰/۰۸/۱۷ شورای محترم اسلامی شهر شهرداری در نظر دارد تعداد ۵ غرفه واقع در شهرک فرهنگیان (روستا بازارالبرز) را به مدت یکسال از طریق مزایده عمومی با بهره گیری از سامانه تدارکات الکترونیکی دولت www.setadiran.ir و با شماره مزایده ۵۰۰۲۰۰۵۳۶۶۰۰۰۰۰۱ به صورت الکترونیکی واگذار نماید. متقاضیان می توانند با واریز سپرده شرکت در مزایده قیمت پیشنهادی خود را ارائه نمایند.

شرایط شرکت در مزایده

۱) شرکت کنندگان در مزایده مبلغ ۵ درصد از قیمت پایه مزایده به ازا هر غرفه را به عنوان سپرده شرکت در مزایده به حساب سیبا به شماره ۰۱۰۴۷۴۶۷۵۷۰۰۸ نزد بانک ملی شعبه شهرداری به نام این شهرداری واریز و یا معادل آن ضمانتنامه بانکی یا اسناد خزانه تهیه وارائه نمایند.

۲) سپرده نفرات اول تاسوم مزایده تا زمان عقد قرارداد نزد شهرداری نگهداری و هرگاه نفرات برنده حاضر به عقد قرارداد نگردند سپرده آنان به ترتیب به نفع شهرداری ضبط خواهد شد.

۳) تاریخ انتشار ۱۴۰۲/۰۱/۲۷ مهلت دریافت اسناد تا تاریخ ۱۴۰۲/۰۱/۳۱ ساعت ۱۴:۰۰ و مهلت ارسال پیشنهاد تا تاریخ ۱۴۰۲/۰۲/۱۰ ساعت ۱۴:۰۰ میباشد و تاریخ بازگشایی پاکات تاریخ ۱۴۰۲/۰۲/۱۱ ساعت ۱۴:۳۰ می باشد.

۴) برگزاری مزایده صرفا از طریق سامانه تدارکات الکترونیکی دولت www.setadiran.ir میباشد و کلیه مراحل فرآیند مزایده شامل خرید و دریافت اسناد مزایده در صورت وجود هزینه مربوطه (پرداخت تضمین شرکت در مزایده) ودیعه، ارسال پیشنهاد قیمت و اطلاع از وضعیت برنده بودن مزایده گران محترم از این طریق امکان پذیر میباشد.

۵) کلیه هزینه های آگهی و کارشناسی و هزینه نقل و انتقال اسناد بعهده برنده مزایده خواهد بود.

۶) رعایت قانون منع مداخله کارکنان دولت در معاملات دولتی به عهده شرکت کنندگان میباشد.

۷) سایر اطلاعات و جزئیات در اسناد مزایده مندرج است.

تاریخ انتشار نوبت اول: ۱۴۰۲/۰۱/۲۲

تاریخ انتشار نوبت دوم: ۱۴۰۲/۰۱/۲۹

علی صفری - شهردار نظر آباد

سرمقاله

گرسنگی پنهان و اشکار

سعیدافشاری(پویش)

ایران در حال حاضر یکی از پنج کشور جهان با بیشترین نرخ تورم است و همین مساله معیشت تعداد زیادی از مردم را زیر فشار مضاعف قرار داده است. بر اساس گزارش مرکز آمار ایران نرخ تورم ۱۲ ماهه در گروه خوراکی‌ها بین ۶۱ درصد برای دهک دهم است.

نرخ بالای تورم از یک سو و سرکوب دستمزدی و رشد بیکاری از سوی دیگر باعث سقوط قدرت خرید شده و بیشترین ضربه را به سبد خوراکی‌ها وارد کرده و گزارش‌های مختلف نشان از کاهش شدید مصرف گوشت قرمز، برنج ایرانی، لبنیات و حبوبات دارد.

رشد هزینه‌های تامین معیشت و تهیه کالاهای اساسی به رتبه‌ای در ایران رسیده که حتی شاخص‌های مصرف کالا نشان از ضعف شدید توان مالی خانواده‌ها بویژه در دهک‌های آسیب پذیر جامعه، دارد. بخشی بزرگی از مردم ایران دیگر توانایی خرید اساسی ترین کالاهایی که برای حفظ سلامتی مفید هستند نظیر گوشت قرمز را نداشته و مصرف این کالا به پایین ترین حد خود طی سال‌های اخیر رسیده است.

افزایش قیمت با رشد تورم در اقتصاد ایران به شدت زندگی مردم را تحت تاثیر قرار داده است و کیفیت زندگی را در ایران برای بسیاری از مردم به پایین سطح ممکن رسانده است. خیلی از خانواده هایی که در دهک‌های پایین جامعه قرار گرفته اند به دلیل همین رشد قیمت‌ها و کاهش توان خرید، کالاهای اساسی و مورد نیاز خود را یا محدود مصرف می‌کنند یا اصلا مصرف نمی‌کنند.

بر اساس گزارش جدید مرکز آمار، در سال گذشته بالاترین افزایش هزینه مربوط هتل و رستوران با ۶۰ درصد بوده است و بعد از آن گروه شکر، مربا، عسل، شکلات و شیرینی با ۵۸.۳ درصد قرار دارد. در سایر اقلام نیز ماهی‌ها و صدفداران ۵۷.۵ درصد و شیر، پنیر و تخم مرغ، ۵۵.۱ درصد نسبت به پارسال گران شده‌اند. افزایش قیمت در برخی گروه‌های دیگر شامل رشد ۴۸.۸ درصدی مسکن، آب، برق و گاز، سبزیجات ۴۹.۸ درصد، میوه و خشکبار ۴۳.۴ درصد و خوراکی‌ها ۴۰.۱ درصد ثبت شده است. بالاترین میزان تورم سالانه نیز به گروه روغن‌ها و چربی‌ها با ۸۵.۹ درصد و همچنین شیر، پنیر و تخم مرغ با ۷۱.۴ درصد اختصاص دارد. گوشت قرمز هم بالای پنجاه درصد رشد قیمت داشته است.

آخرین گزارش‌های مرکز آمار ایران درباره نرخ تورم نشان می‌دهد بیشترین افزایش نرخ مواد غذایی نسبت به سال های گذشته در گروه گوشت قرمز، سفید و فرآورده‌های آن‌ها، اقلام ماهی و گوشت گاو یا گوساله بوده است. پس از آن نیز برنج، شکر، نان، لبنیات و روغن با بیشترین تغییرات قیمتی مواجه بوده است. میزان مصرف ماهانه لبنیات در این خانوارها نیز ۸ کیلو است. اما هر فرد باید روزانه ۵۰۰ گرم لبنیات مصرف کند که ایرانیان این مقدار را مصرف نمی‌کنند.

نکته مهم این که آمارهای مطرح شده توسط مرکز پژوهش‌های مجلس، سرانه مصرف مردم در سال ۹۷ و ۹۸ را نشان می‌دهد. سال‌هایی که تورم آن بسیار کمتر از سال ۹۹ و ۱۴۰۰و امسال بود.

علاوه بر این ۶۰درصد درآمد خانوار صرف هزینه‌های مسکن می‌شود و مردم با ۴۰درصد باقی‌مانده باید سایر هزینه‌ها را بدهند و به نظر می‌رسد داشتن سرپناه و دیگر هزینه‌ها بر تامین کالری مقدم است.

پس از شیوع کرونا، مصرف گوشت قرمز حدود ۷۲ درصد کاهش پیدا کرده و حدود ۱۵درصد از خانواده‌های بیکارشده پس از شیوع کرونا، حتی پیش از دوره بیکاری نیز توان خرید گوشت قرمز به صورت ماهانه را نداشته‌اند.

هم چنین بر اساس داده‌های مرکز آمار، نرخ تورم مواد غذایی سه دهک پایین درآمدی در شهریور امسال به بالای ۶۰ درصد رسیده است؛ در این میان دهک اول درآمدی تورم کمتری نسبت به دهک‌های پایین درآمدی متحمل شده‌اند؛ نرخ تورم خوراکی دهک‌های پایین درآمدی بالای ۶۱ درصد است و تورم تحمیلی بر فقرا در حال حاضر ۴ واحد درصد بیشتر از پردرآمدهاست.

طی یک دهه اخیر، سرانه مصرف برخی از اقلام خوراکی از جمله محصولات پروتئینی در کشور، کاهش هشدار دهنده و شدیدی داشته که حاکی از حذف این اقلام از سفره مردم طی یک دهه گذشته است. داده‌های مرکز آمار که به تازگی منتشر شده نشان می‌دهد که سرانه مصرف آبزیان طی یک دهه اخیر کاهش ۵۰ درصدی ، سرانه مصرف گوشت قرمز کاهش ۴۶ درصدی و سرانه مصرف قند و شکر ۳۳ درصد کاهش یافته است. همچنین سرانه مصرف برنج ۲۵ درصد و سرانه مصرف لبنیات نیز طی این مدت با افت ۱۷ درصدی مواجه شده است. افت شدید سرانه مصرف اقلام ضروری زنگ خطر جدی برای امنیت غذایی کشور و سلامت مردم خواهد بود. این موضوع به طور قطع تبعات اجتماعی و اقتصادی، با هزینه های کلان در بلند مدت خواهد داشت.

تقریبا تمامی کالاهای ریز و درشت مصرفی خانوار در طول یکسال گذشته مشمول افزایش های بی رویه و بی حساب و کتاب شده اند که به نظر می رسد این سیر صعودی قیمت کالاهای اساسی همچنان ادامه دارد. باید منتظر باشیم و ببینیم که دولت سیزدهم چه برنامه ای برای کنترل تورم و نظارت بر قیمت کالاهای اساسی دارد.

و اقتصاد ایران با مشکلات متفاوت و البته عمیقی در بخش‌های مختلف اقتصادی از جمله تولید، صنعت و کشاورزی مواجه است که این موضوع تاثیر مستقیم در بازار کار هم گذاشته است.هر چند که در ابتدای فعالیت دولت سیزدهم و مجلس یازدهم رفع مشکلات معیشتی مردم در شعارها به پررنگ بود ولی حالا هیچ اثری از دغدغه‌های امروز معیشتی مردم در میان دغدغه‌های مسئولان و نمایندگان دیده نمی‌شود! بخش عمده‌ای از مسائل امروز و دغدغه‌های مسئولان به موضوعاتی نظیر فرزندآوری، ازدواج زودهنگام، ممنوعیت وسایل پیشگیری از بارداری، حجاب، بودجه بخش‌های فرهنگی-مذهبی و نهادهای حاکمیتی و انقلابی، فیلترینگ و ... اختصاص پیدا کرده و در این میان معیشت مردم چندان مساله مهمی‌برای آنها نیست .

خبر

در پی شکایت تپسی؛ شورای رقابت «اسنپ» را محکوم کرد

شورای رقابت با بررسی شکایت پیشگامان فن‌آوری و دانش آرامیس (تپسی) رأی بر توقف رویه ضد رقابتی از سوی شرکت ایده‌گزین ارتباطات روماک دارنده (اسنپ) داد.

به گزارش مهر، پیرو شکایت تپسی از اسنپ، شورای رقابت شرکت اسنپ را به دلیل استفاده از مالکیت هزار سیم‌کارت و ساخت حساب‌های کاربری به عنوان کاربر مسافر در سامانه شرکت تپسی و دسترسی به اطلاعات تماس حدود ۱۴ هزار راننده شرکت تپسی، به ارتکاب رویه ضد رقابتی محکوم کرده و دستور توقف رویه ضد رقابتی مذکور را صادر کرد. شورای رقابت همچنین به استرداد اضافه درآمد شرکت اسنپ از طریق مراجع قضائی ذی‌صلاح رأی داد. سپهر دادجوی توکلی مدیر روابط عمومی شورای رقابت در این ارتباط گفته است: «شرکت اسنپ در سال گذشته، ۱۰۰۰ سیم کارت خریداری کرده است و به عنوان مسافر وارد سامانه شرکت تپسی شده و به اطلاعات تماس راننده‌ها دست پیدا کرده و پس آن به راننده‌های شرکت تپسی پیشنهاد همکاری با حقوق بالاتری داده است. از آنجایی که راننده‌ها پیشنهاد شرکت اسنپ را قبول کرده‌اند، به شرکت تپسی خسارت مالی وارد شده است و شرکت اسنپ که به رویه ضد رقابتی محکوم شده است باید جریمه نقدی پرداخت کند.» گفتنی است مرکز ملی رقابت بر اساس بند ۴ ماده ۶۱ فصل نهم قانون اجرای سیاست‌های کلی اصل ۴۴ قانون اساسی مکلف به اطلاع رسانی مواردی است که منجر به شفافیت بازار شده و از خسران عمومی جلوگیری می‌کند

سخنگوی وزارت خارجه:

ایران آماده بازگشت به توافق برجام است

ناصر کنعانی سخنگوی وزارت امور خارجه جمهوری اسلامی ایران در نخستین نشست هفتگی خود با خبرنگاران در سال ۱۴۰۲ضمن تشریح آخرین تحولات در حوزه سیاست خارجی به سؤالات خبرنگاران پاسخ داد

به گزارش انتخاب، وی گفت: تمرکز دولت سیزدهم بر همسایگان و منطقه به معنای غفلت از پرونده‌های باقیمانده از قبل از جمله موضوع هسته‌ای نیست. همواره اعلام کردیم به دنبال ایجاد روابط متوازن با همه کشورهایی هستیم که مایلند در چاچوب احترام متقابل روابطی را در حوزه دوجانبه متناسب با منافع و مصالح مشترک با طرف ایرانی برقرار کنند. حوزه اروپا از این قاعده مستثنی نبوده است.

وی افزود: متاسفانه اروپا در طول چند ماه گذشته با تمرکز بر موضوعات حاشیه‌ای و اولویت بخشیدن به مداخله در امور داخلی ایران از فرصت‌های تنظیم و تقویت رابطه دوجانبه غفلت کرده است و زمان قابل توجهی را از دست داد. تصمیم در اختیار اروپاست می‌تواند فرصت‌های گذشته را جبران و خطاهای گذشته را اصلاح و به مسیر روابط دوجانبه تمرکز کند. شاهد برخی اقدامات و ابتکارات سیاسی جدید از سوی برخی کشورهای اروپایی به صورت دوجانبه و از سوی برخی کشورها در قالب چندجانبه بودیم. گفت‌وگوهایی صورت گرفت که نفس این گفت‌وگوها را مثبت می‌دانیم و ایران از این رویکرد استقبال می‌کند.

کنعانی یادآور شد: دنیا فقط اروپا و آمریکا نیست و اروپا هم صرفا دو سه کشور اروپایی نیستند. در موضوع هسته‌ای هم این موضوع مستثنای از رویکرد کلی دولت ایران نیست این موضوع را به عنوان یکی از موضوعات سیاست خارجی دولت مورد توجه قرار داد و پای میز مذاکره حاضر شد و گفت‌وگوهای متنوع انجام شد و ایران اعلام کرد آماده جمع بندی مذاکرات و زمینه سازی برای اجرای آن است به اینکه همه اعضای برجام به تعهدات و مسؤولیت‌های خود در چارچوب برجام برگردند. ایران با رعایت خطوط قرمز خود همواره اعلام کرد برای بازگشت به توافق آماده است. وی درباره تبادل زندانیان با آمریکا نیز بیان کرد: در ارتباط با تبادل زندانیان گام‌هایی برداشته شد و تلاش‌هایی از سوی کانال مشخصی که در این زمینه ایفای نقش کرده بود در حال انجام شدن است. از منظر ایران امکان تبادل در آینده نزدیک وجود دارد، ولی باید طرف مقابل به تعهد خود پایبند باشد

نماینده مجلس:

میر کاظمی بر اساس سلیقه شخصی بودجه ها رااختصاص می دهد

علی اصغر عنابستانی نماینده سبزوار در خصوص «عملکرد مسعود میرکاظمی رئیس سازمان برنامه و بودجه و اینکه شیوه عملکرد این سازمان به نحوی بوده که انتقادات فراوانی را به دنبال داشته است، از جمله در بحث اجرای دو قانون جهش تولید مسکن و رتبه‌بندی که در تخصیص اعتبارات گفته می‌شود همکاری مناسبی صورت نگرفت و در آخرین اقدام در جلسه نظارتی هفته گذشته مجلس حضور پیدا نکرد، فکر نمی‌کنید که زمان برخورد نظارتی جدی‌تری با این سازمان رسیده باشد؟»، گفت: ببینید بخشی از مساله سازمان برنامه و بودجه به ساختار بودجه کشور بازمی‌گردد، مقام معظم رهبری چندین بار تاکنون تذکر داده‌اند و چند سال است که اصلاح ساختار بودجه را مطالبه می‌کنند اما متاسفانه سازمان برنامه و بودجه از ارائه اصلاح دقیق در ساختار بودجه طفره می‌رود و علت هم این است که اختیارات خود این سازمان کاهش پیدا می‌کند.

به گزارش انتخاب وی ادامه داد: ما سازمانی به نام برنامه و بودجه در کشور نداریم یعنی در آنجا نه برنامه‌ای برای کشور تدوین می‌شود نه بودجه‌ای؛ من آنجا را سازمان تخصیص می‌دانم. در سازمان برنامه و بودجه، کشور را با ابزار تخصیص مدیریت می‌کنند. برای این ابزار تخصیص هم نه پاسخی به مجلس داده می‌شود نه حتی پاسخی به دستگاه‌های دیگر دولتی؛ یعنی در سازمان برنامه و بودجه براساس تفکر حاکم بر سازمان با استفاده از ابزار تخصیص، هرکاری که دوست داشته باشند در کشور انجام می‌دهند.

عنابستانی در ادامه با انتقاد از عملکرد رئیس فعلی سازمان برنامه و بودجه، گفت: آقای میرکاظمی صرفا براساس منویات خودش در حوزه تخصیص دارد سازمان را اداره می‌کند و نارضایتی شدیدی ایجاد کرده است. نماینده سبزوار تصریح کرد: من معتقدم اتفاقا جایی که بیشترین بی‌قانونی از اراده حاکمیت و قانونگذار صورت می‌گیرد همان سازمان برنامه و بودجه است اما در شکل و ظاهر قانون با عنوان تخصیص. الان پروژه راه آهن سبزوار یک پروژه تصویب شده در جدول بودجه است و ۹۰ میلیارد تومان در بودجه پول داشته است، یک نفر به من نماینده پاسخ بدهد که چرا تا پایان ۱۴۰۱ تخصیص آن صفر بوده است؟ چون آقایان می‌خواهند از این پول بردارند و یک جای دیگر هزینه کنند، این را صفر می‌کنند و یک جای دیگر را ۱۲۰ درصدی تخصیص می‌دهند. وی افزود: ردیف‌های مختلف هر کدام را دوست ندارد تخصیص آن را صفر می‌کنند و هرکدام را دوست دارند تخصیص را می‌برند بالا؛ با ابزار تخصیص دارند کشور را مدیریت می‌کنند اما مدیریتی که خودشان و سلیقه خودشان است نه مدیریتی که حاکمیت یا قانونگذار یا دستگاه‌ها می‌خواهند. عملکرد آقای میرکاظمی به شدت مورد نقد است و من معتقدم آقای رئیسی اگر قرار باشد که تحولی در ساختار تیم کاری خود ایجاد کند باید با سرعت نسبت به تغییر رئیس سازمان برنامه و بودجه اقدام کند

محمد رضاعارف:

مردم می‌توانند، مسئولان را از عرش به فرش بکشانند

دیدار نوروزی محمدرضا عارف در دفتر مرکزی بنیاد امید ایرانیان برگزار شد.

به گزارش خبرآنلاین در این دیدار که جمعی از نمایندگان سابق مجلس ، استانداران دولت‌های اصلاحات و اعتدال ، مدیران دولت‌های پیشین ، اعضای شورای شهر پنجم ، فعالان سیاسی، دانشگاهیان وکنشگران مدنی حضور داشتند رئیس بنیاد امید ایرانیان طی سخنانی با تبریک سال جدید به وضعیت کشور اشاره کرد و گفت : همه خیرخواهان ایران دغدغه اصلی‌شان باید حفظ تمامیت ارضی کشورمان باشد و این مهم جز با همبستگی ملی محقق نمی‌شود.

وی با اشاره به نقش و پیشتازی مردم در ۴ دهه گذشته خاطر نشان کرد: باید اعتراف کنیم که قدر مردم کشورمان که خالصانه در سخت‌ترین شرایط در عرصه‌های مختلف حضور داشتند ندانستیم و تاسف‌بارتر آنکه برای این مردم نجیب خط و نشان هم می‌کشند .

عضو مجمع تشخیص تصریح کرد: باید بپذیریم که نسل جدید سبک زندگی متفاوتی را انتخاب کرده است و مقابله با این نسل و خط و نشان کشیدن برای آنها مطمئنا منجر به تعمیق شکاف‌ها می‌شود.

وی تاکید کرد: در شرایط بد معیشتی مردم که این شرایط سخت به دلیل ناکارآمدی حاکمیت یکدست است ،مقابله با سبک زندگی بخشی از اقشار جامعه و استفاده از قوه قهریه نتیجه‌ای جز تشدید فضای دوقطبی در جامعه ندارد.

عارف با اشاره به تجربیات شکست خورده درخصوص موضوع حجاب ، گفت : حوادث تلخ سال گذشته باید تجربه‌ای برای همه بویژه مسئولان و نهادهای ذی‌ربط باشد که با قوه قهریه با موضوع حجاب برخورد نکنند که اینگونه برخوردها نتیجه عکس خواهد داد.

وی با بیان اینکه مردم ایران حق بسیار بزرگی بر گردن همه مسئولان دارند، تاکید کرد: همین مردمی که مسئولان را به عرش می برند در صورت رویگردانی می توانند مسئولان را از عرش به فرش بکشانند

رییس کل بانک مرکزی قبول داشته باشد یا نداشته باشد

دلالان ، مدیران بازار ارز هستند نه بانک مرکزی

ادامه از صفحه۱

... نرخ ارز بازار آزاد را قبول نداریم. این نرخ صرفا براساس انتظارات تورمی ناشی از اخبار منفی شکل می‌گیرد و به هیچ وجه با واقعیات اقتصاد ما همخوانی ندارد. اما هیچ گاه توضیح نمی دهد که واقعیت اقتصاد ما چیست . او همیشه نعل وارونه می زند از یک سو به بازار آزاد معتقد است از سوی دیگر به دخالت در بازار ارز ، انتظارات تورمی که او بدان اشاره می کند برآمده از ساختار اقتصادی است که در چهار دهه شکل گرفته است و مردم در آن نقشی ندارند پس این انتظارات تورمی بخشی از واقعیت اقتصاد ایران است . باید به رییس کل بانک مرکزی گفت که انتظارات تورمی تا چند درصد می تواند بر نرخ دلار تاثیر بگذارد آیا رشد بیش از ۱۰۰ درصد تنها محصول انتظارات تورمی است ؟ پس نقش شما و روسای پیش از شما در شکل نگرفتن این انتظارات چیست او در این گفتگو با استناد به تئوری های اقتصاددانان از جمله شیلر رییس انجمن اقتصاددانان آمریکا به تاثیرات مخرب انتظارات منفی در اقتصاد اشاره می کند او می گوید روایت ها بر اقتصاد اثرگذار هستند اما اشاره نمی کند که چرا روایت خود فرزین که با دلار ۲۸۵۰۰ پا به میدان رقابت با بازار آزاد ارز گذاشته بود هیچ تاثیری بر بازار نگذاشت و بازار آزاد بعد از مدتی کوتاه دوباره بر همان ریل قبلی خود برگشت و دلار به ۶۰۰۰۰ تومان هم رسید حال آنچه در این میان مهم است کنترل انتظارات تورمی از سوی مردان اقتصادی است و این کنترل با دستور صورت نخواهد گرفت و موضوع مهم دیگر که فرزین باید به آن توجه کند این است که قیمت ها بر اساس اخبار ارز در بازار آزاد تعیین می شود و بالا رفتن قیمت کالاهای مصرفی به وسیله همین بازار آزاد ارز مشخص می شود . اما آنچه بسیار تلخ است این است برخی کارشناسان برآن انگشت گذاشته اند که هرگاه دولت به دنبال افزایش قیمت ها است متصدیان بازار ارز قیمت دلار را بالا اعلام می کنند تا به تبع آن قیمت کالاها بالا برود و دولت نیز در این میان خود را مبرا از این موضوع معرفی می کند اما سرانجام سودش را از آن می برد. این سخنان محمدرضا فرزین با واکنش‌هایی از سوی کارشناسان و فعالان اقتصادی روبرو شده است. برخی با استناد به اینکه حتی عرضه سکه ربع بهار آزادی از سوی بانک مرکزی با دلار ۸۰ هزار تومان صورت می‌گیرد به این سخنان انتقاد کرده‌اند . عبدالناصر همتی، رییس کل بانک مرکزی نیز در واکنش به این سخنان در صفحه شخصی خود نوشت: با وجود سه نرخ ارز متفاوت در بازار، با فاصله های ۲۵ تا ۳۰ درصدی و تا زمانی که عده‌ای حاضر به خرید و فروش ارز با نرخ هایی به غیر از نرخ مرجع بانک مرکزی و بعضا پرداخت مابه التفاوت نرخ مرجع هستند، قطعا نوعی بازار شکل گرفته است. وی تاکید کرد: نام گذاری این بازار به نابازار چیزی را تغییر نمی‌دهد. سیدکمال سیدعلی، معاون اسبق ارزی بانک مرکزی نیز می گوید: آقای فرزین در حالی اعلام می‌کند خودش و دستگاه تحت تصدی‌اش نرخ ارز در بازار ازاد را قبول ندارد که قیمت دلار در کانال ۵۰ هزار تومان است. وی گفت: چه بخواهیم و چه نخواهیم، بازار مسیر خودش را خواهد رفت. در تمام این سال‌ها همواره انگیزه و اراده بانک مرکزی این بوده که نرخ دلار پایین بیاید و برای رسیدن به این هدف نیز همواره مقاومت به حدی جدی بوده که منجر به تولد نرخ‌های متعدد در اقتصاد می‌شود. سیدعلی ادامه داد: در همه سال‌ها این اتفاق رخ نداده است. دلیل این موضوع نیز به کلیت ساختار سیاستگذاری ما برمی‌گردد. سیاست خارجی ما، نوع نگاه به برجام، تصمیم درباره افای‌تی‌اف، نوع فعالیت ساختار بانکی و ... همگی روشن می‌کند که نرخ تعادلی ارز در ایران چقدر است. معاون اسبق ارزی ادامه داد: اگر خاطرتان باشد، چندی پیش دلار در کانال ۳۲ هزارتومان بود، اما خبری منتشر شد مبنی بر اینکه احیای برجام قطعی شده است. در این دوره بسیاری پیش‌بینی‌ها استوار بر این بود که نرخ ارز به زودی به ۲۲ هزار تومان خواهد رسید . طبیعی است وقتی داده‌ها از ریزش ۱۰ هزار تومانی قیمت ارز حکایت دارد، نمی‌توان تاثیر مراودات خارجی و سیاست خارجی را بر اقتصاد نادیده گرفت. سید علی گفت: حالا شاید فرضیه‌ای دیگر در این میان مطرح شود. اینکه ایشان بر این اعتقاد است که شوکی در راه است. این شوک شاید بتواند سبب شود ما نفت کافی بفروشیم و ارتباط سیستم بانکی ما با جهان برقرار شود. از سوی دیگر تحریم لغو شده و قراردادهای و موافقت‌نامه‌های ما با کشورهای همسایه و حتی چین اجرایی شود . در یک کلام ارتباط ما با جهان عادی شده، برجام احیا شود و تحریم‌ها لغو گردد. در این صورت در کوتاه‌مدت شاهد کاهش نرخ ارز هستیم و در بلندمدت این سیاست‌های اقتصادی است که بر نرخ ارز تاثیرخواهد گذاشت. وی گفت: در غیر صورت ، در تداوم شرایط کنونی بازار بالاخره نرخ خود را تحمیل خواهد کرد و تنها نتیجه پافشاری بر قیمت پایین‌تر و نادیده گرفتن واقعیات، توزیع رانت بیشتر و از دست رفتن ذخایر ارزی کشور است کما اینکه در سال‌های گذشته نیز این اتفاق رخ داده است. او گفت: درست است که رییس کل بانک مرکزی نرخ ارز در بازار آزاد را قبول ندارد اما باید به این سئوال پاسخ دهد که معاملات در بازار با چه نرخی اتفاق می‌افتد . این پاسخ ساده ابعاد ماجرا را روشن خواهد کرد. این کارشناس اقتصادی تاکید کرد: به نظر می‌رسد هنوز اتفاق خاصی رخ نداده و ما با تغییر شرایط سیاسی روبرو نیستیم از این بابت نرخ ارز بالاتر در نهایت موجودیت خودش را در اقتصاد به اثبات خواهد رساند

خبر

سعید لیلاز:

فضای جامعه با کنترل رادیکال ها تلطیف می شود

پیشخوان Pishkhan.com

تحلیلگر مسائل اقتصادی هشدار داد: ایران بعد از انقلاب اسلامی دشواری های زیادی را به چشم دیده است؛ از جنگ تحمیلی تا دوران دشوار سازندگی و ... مسئولان باید این نکته مهم را در نظر بگیرند که مردم ما مردمانی قانع هستند و شرایط را هم درک می کنند اما اگر جامعه به این نتیجه برسد که عده ای خودی و عده ای غیرخودی هستند، بی شک صدای اعتراض‌شان را بلند خواهند کرد. پس لازم است، نظام حمکرانی رفتاری صحیح و صادقانه داشته باشد تا انسجام و اتحاد لازم محقق شود سعید لیلاز در گفت و گو با اطلاعات آنلاین با بیان اینکه «هر چقدر فکر می‌کنم، هیچ اتفاق مثبتی در ۱۴۰۱ به ذهنم نمی رسد» اظهار داشت: ۱۴۰۱ سال پر آشوب و تلخی برای مردم بود. در واقع در سالی که گذشت، گرانی ها اوج گرفت، بی اعتمادی مردم بیشتر شدو ... به همین دلیل از من درباره اینکه چه اتفاقی مثبتی سراغ دارم، سئوالی نپرسید. این تحلیلگر اقتصادی گفت: ناآرامی هایی که در پی مرگ دلخراش مرحوم مهسا امینی امکان بروز و ظهور پیدا کرد، برای من بسیار_بسیار تلخ و غیرقابل هضم بود. در واقع این حادثه هم به لحاظ داخلی هزینه های گزافی ایجاد کرد و هم در بحث بین المللی. وی توضیح داد: البته هر دو طرف به رفتارهای رادیکال روی آوردند که این موجب شد، آشوب و بحران به طور جدی خودنمایی کند. به طوری که ترمیم فضای کدر شده وقت و انرژی زیادی را از کشور خواهد گرفت. لیلاز افزود: گروه هایی از تشدید شکاف بین مردم و مسئولین راضی بودند و به همین دلیل اقدام های خرابکارانه ای نظیر برخورد و ممنوع الخروج کردن ورزشکاران و هنرمندان را انجام دانند تا همه سعی شان را برای بیشتر شدن التهاب در جامعه به کار بگیرند. این استاد دانشگاه درباره سال جدید تصریح کرد: اگر مساله غیرقابل پیش بینی رخ ندهد، گمان می کنم بتوانیم سال جدید را با شرایط بهتری نسبت به سالی که تمام شد، تجربه کنیم و شرایط مان با رشد اقتصادی سه یا چهاردرصدی اندکی بهتر شود. وی افزود: از نظر اجتماعی هم اگر عقلانیت در دستور کار قرار بگیرد، می توانیم اعتماد خدشه دار شده را برگردانیم که این مهم با خنثی کردن تحرکات گروه ها و چهره های رادیکال امکان پذیر خواهد بود.

استاندار تهران اعلام کرد:

تشکیل قرارگاه اضطراری «آب» استان تهران

استاندار تهران بر لزوم صرفه‌جویی ۲۰ درصدی مصرف آب تاکید کرد. به گزارش ایسنا، جلسه کمیته اضطرار ستاد پیشگیری، هماهنگی و فرماندهی عملیات پاسخ به بحران استان با محوریت مدیریت مصرف آب به ریاست علیرضا فخاری استاندار تهران و با حضور محسن نایبی معاون امنیتی و انتظامی استاندار، یزدی‌مهر مدیرکل مدیریت بحران استانداری و دیگر مسئولان برگزار شد. فخاری در این جلسه با اشاره به اهمیت حوزه آب گفت: در این جلسه مباحث آب استان، تطبیق با شرایط سال‌های گذشته، میزان نزولات، مصارف و نوع مصرف و کنترل آنها مورد بحث و بررسی قرار گرفت. وی ادامه داد: طبق بررسی‌های صورت گرفته با کاهش نزولات و افزایش سطح مصرف مواجه هستیم، ضمن اینکه تغییرات اقلیمی آب و هوا نیز از عوامل موثر در حوزه مصرف آب است که این مسائل، نظام برنامه‌ریزی جدی در حوزه آب را می‌طلبد. استاندار تهران عنوان کرد: وضعیت نزولات آسمانی، نگهداشت آب، دبی سرچشمه‌ها، آب پشت سدها و چاه‌ها نشان می‌دهد با کسری آب مواجه هستیم، از اینرو عوامل متعددی از جمله مدیریت مصرف آب و جلوگیری از مصارف غیرضروری اهمیت دارد. فخاری سپس گفت: تغییر رویه مصرف آب در حوزه کشاورزی به ویژه صنایع غرقابی ضروری است، همچنین صنایع پایین‌دست که آب‌بر هستند باید مورد واکاوی قرار گرفته و برای انتقال آن برنامه‌ریزی صورت گیرد. وی تاکید کرد: برای تنش‌های ناشی از کمبود آب باید پیش‌بینی کنیم تا کسری از طریق انتقال منابع آب، کنترل مصرف، رفع نشت‌ها و تاکید بر صرفه‌جویی ۲۰ درصدی مصرف و تغییر سیستم و روش‌های مصرف آب کنترل شود.

نوام چامسکی:

جامعه آمریکا و اسرائیل دوپاره و از هم دور شده‌اند

فیلسوف و زبان‌شناس مشهور آمریکایی در گفت‌وگویی اعلام کرد که نگرش جامعه آمریکا، به‌ویژه جوانان نسبت به رژیم صهیونیستی تغییر کرده و رهبری آمریکا و اسرائیل هم دچار اختلاف شده‌اند. به گزارش مهر، نوام چامسکی فیلسوف، زبان‌شناس، مورخ و منتقد سیاسی و اجتماعی مشهور در گفت‌وگو با شبکه الجزیره تأکید کرد که جامعه آمریکا و اسرائیل دوقطبی شده و همچنین برخلاف سال‌های قبل نگرش جوانان آمریکا نسبت به حمایت از رژیم صهیونیستی تغییر کرده است. نتانیاهو در طی زمان هر چه بیشتر به سمت راست گرایش پیدا کرد. باید یادآوری کرد که دیدگاه آمریکایی‌ها نسبت به اسرائیل تغییر کرده است؛ پیش از این اسرائیل عزیزدردونه آمریکایی‌های یهودی‌تبار لیبرال بود، اما هم‌اکنون حامی اصلی اسرائیل در آمریکا، مسیحی‌ها و راست‌های افراطی کلیساهای اوانجلیکا هستند و لیبرال‌ها، لیبرال‌دموکرات‌ها از اسرائیل دور شده‌اند. نظرسنجی‌ها نشان می‌دهد دموکرات‌ها گرایش و هم‌دردی بیشتری با فلسطینی‌ها دارند تا اسرائیل؛ این موضوع به‌ویژه در میان جوانان از جمله یهودیان جوان بیشتر صادق است. جامعه آمریکا دوپاره و دوقطبی شده و این روند روبه‌گسترش است، جامعه اسرائیل هم چنین شده است. اولین بار است که رهبری اسرائیل و رهبری آمریکا راهی جداگانه طی می‌کنند و مقامات اسرائیل مانند اسموتریچ، بن‌گویر و گاهی نتانیاهو، آشکارا و گستاخانه به رهبری آمریکا می‌گویند «ما آنچه شما خواهان آن هستید را نادیده می‌گیریم.»...این پدیده جدیدی است.

خبر

نفت برای جهت‌یابی قیمت کمی مکث کرد

قیمت نفت در معاملات روز گذشته که سرمایه گذاران چشم انداز محدود شدن عرضه به دلیل کاهش بیشتر تولید اوپک پلاس را در برابر ضعیف شدن رشد اقتصاد جهانی و افت تقاضا برای سوخت ارزیابی کردند، تقریبا بدون تغییر بود. به گزارش ایسنا، بهای معاملات نفت برنت هفت سنت کاهش یافت و به ۸۵ دلار و ۵۰ سنت در هر بشکه رسید. بهای معاملات وست تگزاس اینترمدیت آمریکا با سه سنت کاهش، به ۸۰ دلار و ۶۷ سنت در هر بشکه رسید. هر دو شاخص هفته گذشته پس از اینکه اوپک و متحدانش با اعلام کاهش بیشتر تولید که از ماه می آغاز خواهد شد، سرمایه‌گذاران را غافلگیر کردند، برای سومین هفته متوالی افزایش داشتند. گروه اوپک پلاس عمدتا عرضه نفت ترش از سوی تولید کنندگان خاورمیانه که در راس آنها عربستان سعودی قرار دارد، را کاهش خواهد داد. پس از اعلام این خبر، شرکت آرامکوی سعودی، قیمت فروش رسمی نفت در ماه مه به مشتریان قراردادی خود در آسیا و آمریکا را افزایش داد. این شرکت نفتی دولتی همچنین به چندین مشتری آسیایی اعلام کرد که با وجود کاهش تولید، حجم قراردادی کامل را دریافت خواهند کرد. وارن پاترسن، مدیر تحقیقات کالای موسسه مالی ING، در این باره گفت: آن دسته از افرادی که بدبین هستند، مسئله دورنمای تقاضا را در پی اعلام این کاهش تولید زیر سوال بردند و کسانی که خوشبین هستند، اکنون بازار محدودتری را در نیمه دوم سال پیش بینی می کنند. من در دسته دوم هستم و همچنان می‌بینم که قیمت‌ها از این سطح تا پایان سال بالاتر خواهد رفت. از سوی دیگر سرمایه‌گذاران به پیشرفت مذاکرات میان عراق و دولت اقلیم کردستان برای از سرگیری صادرات نفت از شمال این کشور چشم دوخته اند که نفت ترش بیشتری را به بازار جهانی وارد خواهد کرد. عامل دیگری که از قیمت‌های نفت پشتیبانی کرد، کاهش شمار دکل‌های حفاری نفت آمریکا بود. طبق گزارش پنج شنبه گذشته شرکت بیکر هیوز، شمار دکل‌های حفاری نفت آمریکا هفته گذشته با دو حلقه کاهش، به ۵۹۰ حلقه رسید. شمار دکل‌های حفاری گاز با دو حلقه کاهش، به ۱۵۸ حلقه رسید. در بازارهای جهانی، آمار اقتصادی مهمی که هفته جاری به دقت دنبال خواهد شد، گزارش تورم آمریکاست که می‌تواند به سرمایه‌گذاران برای ارزیابی روند کوتاه مدت نرخ‌های بهره، کمک کند. تحلیلگران می‌گویند با وجود این انتظارات که فدرال رزرو آمریکا ممکن است به دلیل بحران بانکی اخیر، روند افزایش نرخ بهره را آهسته کند. اگر تورم همچنان بالا بماند، هزینه‌های استقراض ممکن است افزایش بیشتری پیدا کند. واندانا هری، موسس شرکت تحلیل بازار نفت "واندا اینسایتس" در این باره گفت: اگر آمار تورم که هفته جاری در آمریکا منتشر می‌شود، انتظارات درباره تداوم روند تحکیم سیاست پولی بانک مرکزی آمریکا را تقویت کند، تاثیر منفی بر فضای بازار خواهد گذاشت. همزمان آمار ضعیف به رنج اقتصادی اشاره دارد که به معنای افزایش ریسک گریزی خواهد بود. بر اساس گزارش رویترز، افزایش شدید نرخ بهره، ارز آمریکا را تقویت کرده و بهای کالاهایی مانند نفت که به این ارز قیمت گذاری می‌شود را برای سرمایه گذاران دارنده ارزهای دیگر گران‌تر ساخته است

سخنگوی صنعت برق اعلام کرد:

تولید برق محور برنامه‌های وزارت نیرو برای عبور از تابستان بدون خاموشی

سخنگوی صنعت برق از تدوین ۱۴۰ برنامه برای عبور از اوج مصرف تابستان امسال خبر داد و گفت: تولید و تامین برق محور اصلی برنامه‌های وزارت نیرو برای عبور از اوج مصرف تابستان است به گزارش وزارت نیرو، مصطفی رجبی مشهدی افزود: وزارت نیرو در سال جاری یک برنامه ۱۴۰ اقدامی را در سه محور اصلی برای عبور از تابستان ۱۴۰۲ تنظیم کرده است. وی ادامه داد: پیش‌بینی شده است که ۷ هزار و ۷۸۷ مگاوات به ظرفیت تولید برق کشور افزوده شود که بخشی مربوط به نیروگاه‌های تازه تاسیس وزارت نیرو به ظرفیت ۳ هزار و ۲۶ مگاوات می‌شود. مدیرعامل شرکت مدیریت شبکه برق گفت: همچنین به واسطه برقراری تفاهم‌نامه وزارت نیرو و وزارت صمت، نیروگاه‌هایی به ظرفیت ۱ هزار و ۴۷۸ مگاوات شامل ۶ واحد در پنج ساختگاه احداث خواهد شد. رجبی مشهدی در باره برنامه‌ریزی جدی و منسجم برای تعمیر نیروگاه‌های از مدار تولید خارج شده، افزود: بر اساس برنامه‌ریزی‌های صورت گرفته عملیات تعمیر نیروگاه‌هایی که به صورت جدی آسیب دیده بودند و امکان استفاده از تولید برق این نیروگاه‌ها نبود آغاز شده و این نیروگاه‌ها در مدار تولید قرار می‌گیرند؛ بر این اساس سه واحد نیروگاهی با ظرفیت ۷۳۰ مگاوات وارد چرخه تولید برق خواهند شد. وی خاطرنشان کرد: مرتفع کردن مشکلات واحدهای نیروگاهی که به دلایل مختلف از جمله کمبود آب با محدودیت تولید روبرو بودند در دستور کار قرار گرفت که ظرفیت این نیروگاه‌ها حدود ۱۰۰۰ مگاوات پیش‌بینی شده است. مدیرعامل شرکت مدیریت شبکه برق از ارتقای ظرفیت عملی نیروگاه‌های موجود خبر داد و گفت: ارتقای ظرفیت عملی نیروگاه‌های موجود و نیروگاه‌های سیکل ترکیبی از دیگر اقدام‌هایی است که برای عبور از پیک تابستان ۱۴۰۲ در دستور کار قرار گرفته است. به گفته سخنگوی صنعت برق کشور، پیش‌بینی شده ۱۸۸ مگاوات نیروگاه مقیاس کوچک و ۸۵۰ مگاوات نیروگاه تجدیدپذیر در مدار تولید قرار گیرند. وی با بیان اینکه در حوزه شبکه‌های انتقال، ۴۷ برنامه توسعه شبکه‌های برق و احداث پست‌های جدید پیش‌بینی شده است، این امر شامل ۶۵ پروژه می‌شود. رجبی مشهدی در باره اهمیت مدیریت مصرف به ویژه در بخش خانگی، خاطرنشان کرد: در سال جدید با تاکید بر اجرا و پیشبرد طرح‌های تشویقی در حوزه خانگی طرح‌هایی به صورت گسترده اجرایی می‌شود؛ همچنین بخش عمومی و اداری کشور مورد توجه قرار می‌گیرد و در این باره برنامه‌ریزی‌هایی صورت گرفته است، به طوری که صرفه‌جویی ۱۰۰۰ مگاواتی در بخش اداری کشور پیش‌بینی شده است.

پرشدگی ۵۸ درصدی حجم اب موجود مخازن سدهای کشور

ورودی اب موجود سدهای کشور نسبت به سال گذشته ۱۹ درصد رشد داشته که این امر بیانگر پر شدگی ۵۸ درصدی حجم اب موجود مخازن سدهای کشور است.

به گزارش صداو سیما، ارتفاع کل ریزش‌های جوی (مهر ۱۴۰۱ -تاکنون) کشور معادل ۱۷۱.۱ میلیمتر می‌باشد این مقدار بارندگی نسبت به میانگین دوره‌های مشابه دراز مدت (۱۹۸ میلیمتر) ۱۴ درصد کاهش و نسبت به دوره مشابه سال ابی گذشته (۱۶۰ ملیمتر) ۷ درصد افزایش را نشان می‌دهد.

میانگین بارش در استان‌های یزد، اصفهان، ایلام، خوزستان، جهار محال بختیاری و بوشهر نسبت به سال گذشته افزایش داشته و استان‌های هرمزگان، خراسان رضوی، سیستان و بلوچستان و اردبیل بیشترین کاهش بارندگی را نسبت به سال گذشته داشتند.

شایان ذکر است، وضعیت ورودی اب به مخازن سدها از ابتدای سال ابی تاکنون ۲۳ میلیارد متر مکعب است که نسبت به سال گذشته (۱۹ میلیارد متر مکعب) ۱۹ درصد رشد داشته همچنین خروجی اب از ابتدای سال ابی تاکنون ۱۳ میلیارد متر مکعب است که نسبت به سال گذشته (۱۳ میلیارد متر مکعب) ۳ درصد رشد داشته است. حجم اب موجود در مخازن نیز از ابتدای سال ابی تاکنون ۲۸ میلیارد متر مکعب بوده که نسبت به سال گذشته (۲۵ میلیارد متر مکعب) ۱۲ درصد رشد داشته است.

رییس گروه مطالعات انرژی وین :

ایران هیچ نقشی در مجمع جهانی صادرکنندگان گاز ندارد

رئیس گروه مطالعات انرژی وین گفت: پنج عضو موسس بریکس، احتمالا شورای امنیت جهان آتی را تشکیل می‌دهند. همان طور که شورای امنیت کنونی را کشورهای پیروز در جنگ جهانی دوم شکل دادند.

فریدون برکشلی در گفت وگو با فارس، با اشاره به تحولات دنیا و گذار به نظم جدید جهانی و تاثیر جنگ اوکراین بر سرعت گرفتن تحولات جهانی عنوان کرد: این موضوع مهم است که در ارتباط با جنگ اوکراین، حامیان اتحاد بر علیه روسیه جملگی شامل آمریکا، اتحادیه اروپا، ژاپن، کره‌جنوبی و استرالیا هستند.

برکشلی گفت: کشورهای آسیایی و آفریقا در ارتباط با جنگ، واکنشی در حمایت از اتحاد غرب نشان ندادند. ژاپن هم سقف قیمت بر روی نفت خریداری شده از روسیه را نپذیرفت. در واقع جنگ اوکراین ما بین آسیا، آفریقا و کشورهای آمریکای جنوبی از یک طرف و آتلانتیک شمالی از سوی دیگر، خطوط فاصله را پررنگ‌تر از همیشه کرد.

رئیس گروه مطالعات انرژی وین گفت: به اعتقاد بنده، گذار، دفعتا اتفاق نمی‌افتد. گذار، فرآیندی است که سال‌ها و بلکه دهه‌ها ممکن است، طول بکشد، اما اینکه چین به طور جدی به صحنه ژئوپلیتیک خاورمیانه وارد شده و این که آمده است تا نمایشی یا تبلوری از قدرت اقتصادی و بازرگانی خود را در بستر ژئواستراتژی اعمال کند، جای تردید نیست.

وی تاکید کرد: بخش مهمی از این تعامل منبعث از تغییر جهت‌ها در بازارهای انرژی است. البته این نکته مهم است که امریکا هم در ۵ سال اخیر، از یک واردکننده خالص نفت (عمدتا از خلیج فارس) به یک صادرکننده خالص تبدیل شده است. این تحول که به یمن نفت شیل انجام شد، سیاست‌های بین‌المللی واشنگتن را تحت تاثیر قرار داده است؛ به نحوی که در طی دو سال گذشته، محوریت سیاست خارجی آمریکا از خاورمیانه به سمت دریای جنوبی چین، چرخش پیدا کرده است.

رئیس گروه مطالعات انرژی وین گفت: البته نزدیکی دوباره ایران و عربستان هم ضرورتی است که هر دو کشور به آن اذعان داشته‌اند. هر آینه دامنه خصومت‌ها از حدی فراتر رفته، دو کشور به هم نزدیک شده‌اند. خصومات و دشمنی‌ها، مابین دو طرف خاتمه پیدا خواهد کرد، لیکن رقابت‌ها و کشمکش‌های منطقه‌ای به جای می‌مانند. در هر صورت، ایران، عربستان و ترکیه، سه کشور قدرتمند منطقه هستند که با یکدیگر رقابت خواهند داشت.

وی اظهار داشت: دلار رو به افول است. این موضوع را خود آمریکاییان هم تشخیص می‌دهند. بحث اصلی بر سر ارز جایگزین یا مکانیسمی است که ساختار آن می‌بایستی به تدریج طراحی شود و شکل گیرد. دلار بر پایه نشست برتون وودز طراحی شد.

برکشلی گفت: همزمان با کنفرانس برتون وودز، صندوق بین‌المللی پول و بانک جهانی شکل گرفتند.

رئیس گروه مطالعات انرژی وین گفت: حالا بریکس باید قانون‌مندی خود را طراحی کند. در صندوق بین‌المللی پول و بانک جهانی، قدرت از آن سهامداران اصلی و مهم است. آمریکا نزدیک به ۳۰ درصد از سهام را در اختیار دارد. حالا بریکس در حال مذاکره برای طراحی یک بانک بریکس است که اکتبر در آفریقای جنوبی در مورد آن تصمیم‌گیری خواهد شد. مطمئنا چین و عربستان سهامداران اصلی خواهند بود.

وی افزود: این موضوع بنده را به یاد تاسیس مجمع جهانی صادرکنندگان گاز می‌اندازد. ما این مجمع را در تهران به دنیا آوردیم. هدف ما تاثیر در نظام جهانی قیمت‌گذاری گاز بود، اما امروز متاسفانه هیچ نقشی در آن نداریم. منظورم این است که صرفا عضویت در یک نهاد جهانی، منشای قدرت نیست. قدرت در تولید ناخالص داخلی است. با این چهارچوب تفاوت خاصی مابین دلار، یوآن یا هر ارزی وجود ندارد.

تهران به دنبال کنار زدن مسکو است

قیمت شکنی ایران در صادرات نفت به پالایشگاه های چین

مدیر پیشین امور بین‌الملل شرکت ملی نفت ایران گفت: نفت خام سنگین ایران در پالایشگاه‌های چین نسبت به روسیه ارجح است، اما در هر حال در زمینه نفت خام سبک روسیه با ما رقابت می‌کند و در این زمینه شاید نیاز به اتخاذ تمهیدات خاصی باشیم.

به گزارش ایلنا، خبرگزاری بلومبرگ اخیرا گزارشی منتشر کرده که ایران برای نفت صادراتی به پالایشگاه‌های چینی، از روسیه نیز تخفیف بیشتری می‌دهد. بر اساس این گزارش که روز پنج‌شنبه ۱۷ فروردین منتشر شده است، ایران برای ماه آینده، هر بشکه نفت را ۱۲ دلار کمتر از نفت شاخص برنت به چین تحویل می‌دهد، در حالی که روسیه برای نفت شاخص اورال خود که بسیار شبیه به نوع نفت تولیدی ایران است، بیشتر از ۱۰ دلار تخفیف نمی‌دهد. با توجه به اینکه پیش‌فروش قیمت نفت برنت برای ماه مه، حدود ۸۰ دلار بود، در واقع ایران ۱۵ درصد تخفیف برای نفت خود ارائه می‌دهد. این اخبار در حالی است که مدیر پیشین امور بین‌الملل شرکت ملی نفت ایران با رد این مدعا معتقد است: روسیه در حوزه نفت سنگین توان رقابت با ایران را ندارد و فروش نفت به چین طبق شرایط تحریمی همانند گذشته تداوم دارد. به گفته او؛ روسیه تخفیف‌های عجیب و قریب روی نفت صادراتی خود اعمال کرده و حجم زیادی نیز محموله وارد بازار می‌کند اما ایران در حوزه نفت سنگین نیازی به رقابت و اعمال تخفیف بالا ندارد. محسن قمصری در گفت‌وگو با ایلنا، درباره انتشار اخباری مبنی بر رقابت ایران و روسیه بر سر تخفیف بیشتر برای فروش نفت به چین اظهار داشت: بنده محتمل نمی‌دانم که نفت ایران با تخفیف بیشتری نسبت به روسیه فروخته شود، البته روسیه باتوجه به حجم زیادی از محموله که روانه بازار کرده تخفیف‌های عجیب و غریب اعمال می‌کند، ولی به نظر می‌رسد ما چنین تخفیف‌هایی را قائل نمی‌شویم. وی افزود: فعلا کار فروش نفت ایران به روال عادی و بر اساس شرایط تحریم کار پیش می‌رود و تخفیف زیادی اعمال نمی‌کنیم. مدیر پیشین امور بین‌الملل شرکت ملی نفت ایران گفت: روسیه در بازار چین در حوزه نفت خام سبک با ما رقابت می‌کند اما قاعدتا این کشور نفت خام سنگین مشابه ایران ندارد که بتواند با ما رقابت کند، بنابراین اگر ما بتوانیم قراردادهای خوبی منعقد کنیم؛ نفت خام سنگین ایران در پالایشگاه‌های چین نسبت به روسیه ارجح است، اما در هر حال در زمینه نفت خام سبک روسیه با ما رقابت می‌کند و در این زمینه شاید نیاز به اتخاذ تمهیدات خاصی باشیم. وی بیان داشت: قاعدتا در زمینه نفت خام سنگین و متوسط ایران امکان همکاری‌هایی با چین وجود دارد و اقداماتی نیز در این زمینه در جریان است. وی درباره فضای رقابتی ایران و روسیه در بازار نفت بعد از پایان جنگ این

کشور با اوکراین خاطرنشان کرد: طبیعت بازار به گونه‌ای است که عرضه‌کنندگان نفت خام به دنبال بازارهای ساده‌تر هستند، بنابراین طبیعی است که برای روسیه بازار اروپا نسبت به خاور دور بازار بهتر و سهل‌تری است و قاعدتا هزینه‌های کمتری دارد و اگر جنگ به اتمام برسد، شرایط به روال قبل برگردد و تحریم‌های این کشور لغو شود بازار مطلوب روسیه کشورهای اروپایی هستند؛ در چنین شرایطی احتمال اینکه روسیه به زمان قدیم برگردد وجود دارد. البته این احتمال هم وجود دارد که طول مدت تحریم پالایشگران را الزام کند تغییراتی در ساختارهایشان اعمال کنند و این می‌تواند نوید یک بازار بلندمدتی را برای روسیه در خاور دور داشته باشد.

امضای تفاهم‌نامه سرمایه‌گذاری احداث بخش بخار نیروگاه علی آباد گلستان

خاندوزی : شاخص شدت مصرف انرژی در ایران بالا است

در مراسمی با حضور وزیر امور اقتصادی و دارایی و رئیس بنیاد مستضعفان انقلاب اسلامی، تفاهم‌نامه سرمایه‌گذاری احداث بخش بخار نیروگاه علی آباد گلستان امضا شد.

به گزارش وزارت امور اقتصادی و دارایی، بر مبنای این تفاهم‌نامه که به امضای مدیران عامل گروه مپنا (مدیریت پروژه‌های نیروگاهی ایران) و هلدینگ صنایع برق و انرژی صبا رسید، نیروگاه علی آباد گلستان با افزودن سه واحد تولید برق بخاری به نیروگاه سیکل ترکیبی تبدیل می‌شود. با اجرایی شدن این تفاهم‌نامه، ظرفیتی بالغ بر ۵۰۰ مگاوات، بدون افزایش مصرف سوخت به شبکه تولید برق استان و برق سراسری افزوده خواهد شد که می‌تواند به کاهش ناترازی تولید برق در کشور کمک نماید. وزیر اقتصاد در این مراسم گفت: تبدیل شدن نیروگاه ها به سیکل ترکیبی کمک شایانی به افزایش بهره وری انرژی در کشور می کند. سید احسان خاندوزی با اشاره به سیاست دولت برای تامین انرژی با افزایش بهره وری، گفت: در کشور ما شاخص شدت مصرف انرژی بالایی داریم و نیازمند بهبود شرایط در حوزه بهره وری هستیم.

وی در ادامه با تاکید بر لزوم تبدیل نیروگاه های برق حرارتی به سیکل ترکیبی گفت: تبدیل شدن نیروگاه ها به سیکل ترکیبی کمک شایانی به افزایش بهره وری انرژی در کشور می کند؛ زیرا سال گذشته در برخی از فعالیت های صنعتی برای تامین برق با چالش مواجه شدیم. وزیر اقتصاد با اشاره به سفر قبلی رئیس جمهور به استان گلستان و تصویب تبدیل نیروگاه علی آباد در این استان به سیکل ترکیبی ادامه داد: با همت بنیاد مستضعفان و شرکت مپنا، این طرح در مسیر اجرایی شدن قرار گرفته تا کمکی به تامین برق پایدار به عنوان یکی از ضروریات توسعه صنعتی و اقتصادی کشور باشد. وی تاکید کرد: امیدواریم که بتوانیم با تکمیل سایر طرح های از این دست، مسئله افزایش بهره وری و کاهش شدت مصرف انرژی را در کشور شاهد باشیم همچنین رئیس بنیاد مستضعفان گفت: با اضافه شدن سه واحد بخار به نیروگاه علی آباد گلستان، این نیروگاه به سیکل ترکیبی تبدیل و کمبود برق استان گلستان رفع می‌شود. پرویز فتاح با اشاره به این که نیروگاه علی آباد گلستان دارای ۶ واحد گازی با ظرفیت تولید روزانه هزار مگاوات برق است، گفت: بهره وری این نیروگاه به علت نصب نشدن واحدهای بخار، پایین است و سیاست دولت و تاکید مجلس بر این است که باید بهره وری نیروگاه‌ها افزایش یابد.

وی با اشاره به مصوب شدن افزایش بهره وری نیروگاه علی آباد گلستان در سفر رئیس جمهور به این استان ادامه داد:سهامداران نیروگاه موافقت کردند که با استفاده از مصوبه دولت و تخصیص حدود ۴۰۰ میلیون یورو ارز از صندوق توسعه ملی، سه واحد بخار به این نیروگاه اضافه کنند.

خبر

نتایج برخورد با پرمصرف‌های آب

بدمصرف‌های تهرانی کم شدند

از اول تیرماه سال گذشته برخورد با مشترکان پرمصرف تهرانی آغاز شد، از آن زمان تا کنون با اعمال محدودیت‌های صورت گرفته ۳۵ درصد از تعداد مشترکان پرمصرف تهرانی کاهش یافت.

به گزارش ایسنا، الگوی مصرف آب در تهران ۱۴ مترمکعب برای هر خانوار در ماه است، ۴۰ درصد مشترکان تهرانی مطابق الگو و ۲۰ درصد کمی بیش از الگو آب مصرف می‌کنند و ۱۵ درصد باقی‌مانده مشترکان پرمصرف پنج درصد از مشترکان پایتخت بدمصرف هستند که هشت درصد آب شرب خانگی این کلان‌شهر را مصرف می‌کنند.

مشترکانی که ماهانه بیش از دو برابر الگوی مصرف یعنی بیش از ۲۸ مترمکعب مصرف آب دارند، «بدمصرف» محسوب می‌شوند. ۱۳۳ هزار و ۶۸۲ خانوار در شهر تهران بیش از دو برابر الگو و حد مجاز آب مصرف می‌کنند.

مشترکانی که ماهانه ۱۴ مترمکعب و کم‌تر آب مصرف کنند «خوش‌مصرف» هستند. دو میلیون و ۳۷۵۵ مشترک پرمصرف آب در تهران وجود دارد پرمصرف‌های تهرانی ۵۷ درصد هستند که ۶۵ درصد از حجم آب شرب خانگی را مصرف می‌کنند. مطابق قانون مشترکانی که ماهانه تا دو برابر الگوی مصرف یعنی ۱۴ تا ۲۸ مترمکعب آب مصرف می‌کنند، مشترک «پرمصرف» هستند. برای مقابله با پرمصرف‌ها طرحی از تابستان سال گذشته اجرایی و بر اساس آن محدودیت‌هایی برای پرمصرف‌ها اعمال شد، سیدرسول باقری معاون درآمد و امور مشترکان آبفای استان در این رابطه اعلام کرد: اجرای طرح ایجاد محدودیت برای مشترکان بدمصرف تهرانی در سال گذشته توانست ۱۰ درصد میانگین مصرف هر خانوار را نسبت به زمان شروع طرح کاهش دهد. میزان مشترکان بدمصرف در استان تهران نسبت به شروع این طرح بیش از ۳۵ درصد و نسبت به میانگین سال گذشته ۳۰ درصد کاهش داشته است.

وی با تاکید بر اینکه اجرای این طرح تا زمان تغییر رفتار مشترکان بدمصرف ادامه خواهد داشت، گفت: سال گذشته افزون بر ۱۷هزار اشتراک غیرمجاز در استان تهران شناسایی شد که از این تعداد ۷۰۰۰ انشعاب تبدیل به مجاز، ۹ هزار انشعاب قطع و یک هزار انشعاب نیز اصلاح شده است با شناسایی و برخورد با این دسته از مشترکان غیرمجاز، از هدررفت ۴۰۰۰ مترمکعب آب در شبانه‌روز جلوگیری شده است.

بیشترین قبض مشترکان بدمصرف تهرانی ۸۰۰ هزار تومان

محمدرضا بختیاری - مدیرعامل پیشین شرکت آب و فاضلاب تهران - نیز با اشاره به اقدامات صورت گرفته برای مقابله با بدمصرفی پیشتر به ایسنا گفت: امسال اولین سالی است که به صورت پلکانی برای مشترکان محاسبه قبض صورت می‌گیرد و اکنون بیشترین قبضی که برای مشترکان بدمصرف داده شده بیش از ۸۰۰ هزار تومان نبوده است. وی با بیان اینکه در راستای برخورد با مشترکان بدمصرف سه مرحله اخطار به آنها داده می‌شود که تا ۴۸ ساعت نیز آب آنها را قطع می‌کنیم و تا حدود سه برابر مورد جریمه در صورت عدم رعایت اخطارها قرار می‌گیرند، اظهار کرد: امسال بر اساس پلکان افزایش تعرفه اعمال شده است، با این حال در تهران هنوز قبضی بالای ۸۰۰ هزار تومان صادر نشده است. بختیاری با بیان اینکه متوسط قیمت هر متر مکعب آب در شهر تهران ۲۷۰۰ تومان است، اظهار کرد قیمت تمام شده در سال ۱۴۰۰ بیش از ۵۰۰۰ تومان بود که یعنی مشترکان حدود ۵۰ درصد قیمت تمام شده را پرداخت می‌کنند. البته این رقم برای مشترکان پر مصرف تا ۱۲ هزار تومان نیز پیش می‌رود. ۴۵ درصد مشترکان در تهران زیر الگو مصرف می‌کنند که قبض آنها نیز زیر ۲۰ هزار تومان است.

پیشخوان Pishkhan.com

بنیاد مسکن انقلاب اسلامی کردستان رتبه نخست کشور در جذب قیر رایگان و آسفالت معابر روستایی کسب کرد

کردستان – فردین محمدی خبرنگار ثروت /مدیرکل بنیاد مسکن انقلاب اسلامی کردستان در نشست خبری با اصحاب رسانه به مناسبت دهه مبارک حساب ۱۰۰ امام راحل و سالروز تاسیس بنیاد مسکن انقلاب اسلامی از احداث سالیانه ۴ هزار واحد مسکن روستایی در سطح استان خبر داد و گفت: ۵۶۲ میلیارد تومان برای اجرای طرح هادی اختصاص یافته است. سعید رسولی با بیان اینکه بنیاد مسکن به عنوان یک دستگاه اجرایی عمرانی فعالیت‌های متعددی را در دستور کار خود قرار داده است، اظهار داشت: تامین مسکن برای محرومان از جمله دغدغه‌ها و برنامه‌های اولویت‌دار این حوزه بوده که در همین راستا خدمات قابل توجهی نیز در جامعه ارائه شده استوی از احداث سالیانه ۴ هزار واحد مسکن روستایی در استان خبر داد و گفت: در سال ۱۴۰۲ نیز برنامه داریم ۴هزارواحد مسکن روستایی در سطح استان نوسازی و مقاوم سازی کنیم . مدیرکل بنیاد مسکن انقلاب اسلامی کردستان با اشاره به اینکه در سال ۱۴۱۰ جشن پایان مقاوم سازی مسکن روستایی در کشور و استان گرفته می‌شود، تصریح کرد: متاسفانه در سال گذشته در بخش اعطای تسهیلات ۲۰۰ میلیون تومانی با بازپرداخت ۲۰ ساله با کارمزد ۵درصد مسکن روستایی با چالش‌هایی مواجه شدیم که امیدواریم برطرف شود . وی با بیان اینکه تاکنون ۳هزارو ۳۵۱متقاضی برای دریافت این تسهیلات به بانک‌های عامل استان معرفی شده‌اند، افزود: از بانک‌ها عامل عاجزانه خواهشمندم که در راستای تسریع پرداخت این تسهیلات با متقاضیان همکاری کنند. رسولی با ذکر اینکه امسال تسهیلات مسکن روستایی ۲۰۰ میلیون تومانی هیچ‌گونه افزایش نخواهد داشت ، بیان کرد: از سال ۸۴ تاکنون ۵۳ هزار و ۹۶۰ واحد مسکن روستایی درکردستان که شامل ۴۳ درصد واحدهای استان است، مقاوم‌سازی و نوسازی شده و در مقابل هر گونه بلایای طبیعی دچار هیچ‌گونه آسیبی نخواهد شد. وی از انعقاد قرارداد همکاری با بنیاد مستضعفان برای احداث یک هزار واحد مسکن محرومین در سطح استان خبر داد و اظهار کرد: خوشبختانه تا امروز ۳۵۰ واحد از این تعداد به پایان رسیده ودر این قرارداد ۵۰ میلیون تومان تسهیلات بلاعوض، ۲تن میلگرد و ۱۰ تن سیمان رایگان در اختیار این افراد قرار داده می‌شود. مدیرکل بنیاد مسکن انقلاب اسلامی کردستان با بیان اینکه امیدواریم تا دو سال آینده هیچ خانواده دارای دو فرزند معلول روستایی فاقد مسکن در استان نماند، خاطر نشان کرد: امسال نیز ۳۶۱ واحد مسکن محرومین با همکاری بسیج سازندگی و کمیته‌امداد احداث و در اختیار متقاضیان قرار داده می‌شود وتا امروزنیز تعداد ۷۰ واحد به پایان رسده است . وی با اشاره به اینکه از ابتدای تاسیس بنیاد مسکن در کردستان تا امروز ۵ هزارو ۲۷۰ واحد مسکن محرومین واقشار کم درآمد تحویل متقاضیان شده است گفت: در حال حاضرنیز ۶۰ واحد در دستور کار بوده و امیدواریم تا پایان امسال بتوانیم آن را تحویل مددجویان بدهیم. رسولی با اشاره به وعده رئیس‌جمهور مبنی بر احداث سالیانه یک میلیون واحد مسکن ملی افزود: در همین راستا، در دهه حساب ۱۰۰ امام سال جاری ۱۵۰ واحد مسکن ملی به اتمام رسیده و هفته آینده در قروه تحویل متقاضیان داده می‌شود. وی با اشاره به اینکه تاکنون ۳۴۰۵ نفر کردستانی متقاضی مسکن ملی روستایی بوده که تاکنون برای دو هزار و ۴۹۲ نفر زمین تامین شده و مابقی نیز در حال پیگیری است، ابراز داشت: یکی از سهیمه‌های استان احداث مسکن روستایی در قالب نهضت ملی مسکن است که تاکنون عملیات اجرایی ۷۴۰۵ واحد مسکن ملی آغاز شده است. مدیرکل بنیاد مسکن انقلاب اسلامی کردستان از ثبت‌نام و پالایش ۴۵۶ متقاضی ویژه احداث مسکن در شهرهای زیر ۲۵هزار نفر جمعیت در استان خبر داد و یادآور شد: در ۱۱ شهر متقاضی زمین داشته که تاکنون برای ۴ شهر زمین تامین و مابقی شهرها نیز در دستور کار است. مدیرکل بنیاد مسکن انقلاب اسلامی کردستان اجرای طرح هادی روستایی را از دیگر دغدغه‌های این حوزه ذکر کرد و گفت: تاکنون طرح هادی در ۵۶۴ روستای

استان اجرا شده که نسبت به شاخص میانگین کشوری عقب هستیم وتاکنون ۴۳ درصد روستا های استان از نعمت اجرای طرح هادی برخوردارند وی با بیان اینکه خوشبختانه ازمحل قیر رایگان که دولت در اختیار بنیاد مسکن قرار می دهد تاکنون ۳۰۳ روستای استان اجرای طرح آسفالت معابر داشته باشیم اظهارداشت: در سال گذشته نیز در ۱۵۰ روستای استان اجرای آسفالت معابر وطرح هادی انجام دهیم و به عنوان انقلاب طرح هادی از آن یاد کردیم. امسال نیز ۱۲۷ میلیارد تومان اعتبار برای اجرای آسفالت معابر روستایی کردستان در نظر گرفته شده است. مدیرکل بنیاد مسکن انقلاب اسلامی استان کردستان از جهش اعتبارات این حوزه خبر داد و بیان داشت: ۵۶۲ میلیارد تومان برای اجرای طرح هادی در روستا های استان در نظر گرفته شده که تاکنون ۲۲۳ میلیارد تومان آن تخصیص یافته و از این محل ۲۵۴ پروژه طرح هادی در سال جاری انجام خواهد شد. وی از بازنگری طرح هادی در ۱۷۹ روستای سطح استان خبر داد و افزود: مطالعات طرح هادی در ۱۳۱۵ روستای بالای ۲۰ خانوار در کردستان انجام شده و این بازنگری انجام خواهد شد. رسولی در ادامه به موفقیت‌های این حوزه اشاره و اعلام کرد: بنیاد مسکن کردستان در سال گذشته به عنوان استان نخست و برتر در زمینه جذب قیر رایگان و اجرای معابر آسفالت روستایی شناخته شد. هر استانی که نمی‌تواند سهمیه قیرش را جذب کند ما این آمادگی را داشته و در جلسه رسمی مدیران سطح کشور آن را اعلام کردهام. وی درباره اسناد مالکیت مسکن روستایی نیز گفت: با همکاری ثبت اسناد ۹۱ هزار و ۹۳۸ جلد اسناد مالکیت روستایی در سطح استان تهیه و تحویل متقاضیان داده شده و امسال نیز صدور ۲ هزار جلد سند مالکیت در دستور کار است. در این بخش یک درصد از شاخص میانگین کشوری که ۶۲ درصد است، بالاتریم .مدیرکل بنیاد مسکن انقلاب اسلامی استان کردستان با اشاره به اینکه ۴۲ دستگاه ماشین‌آلات بنیاد مسکن در اختیار سایر دستگاه‌هاست، عنوان کرد: امسال نیز ۹ دستگاه به ارزش ۲۶ میلیارد ریال به ناوگان این اداره‌کل اضافه شده است

سعید رسولی در پایان بهره‌برداری ۶۸پروژه بالغ بر ۷۴۶ میلیارد ریال و افتتاح ۵۳ هزار و شصتمین واحد روستایی را از دیگر برنامه‌های ۱۰ روز آینده عنوان کرد.

خبر

سخنگوی صنعت بیمه کشور:

قانون بیمه شخص ثالث باید اصلاح شود

قیمت بسیاری از خودروها بیشتر از قیمت دیه کامل یعنی ۶۰۰ میلیون تومان رسیده است، ضروری است تا قانون بیمه شخص اصلاح شود.

به گزارش ایبِنا، مجید مشعلچی فیروزآبادی، سخنگوی صنعت بیمه کشور گفت: خاستگاه اصلی ایجاد مفهوم خودروهای متعارف و غیر متعارف را ماده ۸ قانون بیمه شخص ثالث عنوان و اظهار کرد: بیش از یک دهه است که افزایش تردد خودروهای لوکس و گران قیمت در خیابان‌های کشور باعث بروز نگرانی برای رانندگان شده است، زیرا ارزش برخی از این خودروها از سرمایه زندگی بسیاری از آحاد جامعه بیشتر شده است و در صورت تصادف، جبرانِ خسارت احتمالی برای افراد بی شماری سخت و بعضاً غیرممکن خواهد بود.

مشعلچی افزود: این دغدغه باعث شد تا نمایندگان مجلس شورای اسلامی در زمان بررسی قانون اخیر بیمه شخص ثالث مصوب سال ۱۳۹۵ با هدف حمایت از افراد کمتر برخوردار جامعه، ناچاراً با محدود نمودن سقف مسئولیت مالی مقصر حادثه رانندگی به نصف دیه کامل مرد مسلمان در ماه‌های حرام، در تبصره ۴ ماده ۸ قانون بیمه شخص ثالث خودروها را به دو گروه متعارف و غیرمتعارف تقسیم بندی کنند. به این ترتیب خودروهایی که ارزش آن‌ها بیش از پنجاه درصد دیه کامل باشد خودروی غیرمتعارف محسوب شد.

سخنگوی صنعت بیمه کشور تصریح کرد: با این تعریف هر خودرویی که ارزش آن در سال ۱۴۰۲ بیشتر از ۶۰۰ میلیون تومان باشد، غیرمتعارف محسوب می‌شود. این در حالی است که در زمان تصویب قانون بسیاری از انواع خودروهای در حال تردد در کشور اعم از تولیدی، مونتاژ داخل و وارداتی خودروی متعارف محسوب می‌گردید، اما با گذشت زمان حتی بیشتر خودروهای ارزان قیمت تولید داخل هم به جمع غیر متعارف‌ها پیوستند. بیمه مرکزی ایران در سال ۱۳۹۹ برای حل این مشکل لایحه اصلاح ماده ۸ قانون مذکور را به مجلس شورای اسلامی ارائه داد، اما متاسفانه تا کنون مصوب نگردیده است.

یک اقتصاددان مطرح کرد:

احتمال کاهش سرمایه گذاری با نرخ دستوری ارز

یک اقتصاددان گفت: تغییر قیمت ارز تنها یک دلخوشی کوتاه مدت است موجب کاهش سرمایه گذاری و پایین آمدن درآمدهای کشور می‌شود.

بایزید مردوخی در گفتگو با صدا و سیما با بیان اینکه تغییر قیمت ارز اشتغال زا نیست احتمال کاهش سرمایه گذاری با نرخ دستوری ارزتصریح کرد:تشکیل سرمایه و سرمایه گذاری باید اولویت اول کشور باشد که این روزها به فراموشی سپرده شده است.

اقتصاددان با اشاره اهمیت ثبات اقتصادی افزود: ه موضوعات اقتصادی کلان کشور تبدیل به دلار و مباحث خیابان استانبول تهران شده است.

وی در ارتباط با نرخ تسعیر ارز گفت: بانک مرکزی و مرجع تعیین این ارز پاسخ دهد با چه معادله‌ای ۲۸ هزار و ۵۰۰ هزار تومان را به عنوان نرخ تسعیر ارز تعیین کرده اند؟

وی بیان کرد: مشکل اساسی کشور کاهش درآمدهای ارزی است، تنها زمانی که چالش‌های صادرات نفت، گاز و پتروشیمی حل شود، بسیاری از مشکلات نیز از بین خواهد رفت.

این اقتصاددان در خصوص تاثیر نرخ تسعیر ارز بر صنعت پتروشیمی گفت: باید دید پتروشیمی‌ها یا چه قیمتی در بازارهای جهانی فروخته می‌شود.

وی تاکید کرد:در حال حاضر باید در صنایعی همچون پتروشیمی‌ها سرمایه گذاری انجام شود و حتی ظرفیت تولید نیز افزایش پیدا کند در حالی که در شرایط کنونی و با اعمال نرخ تصنعی و دستوری ارز، شاهد کاهش سرمایه گذاری‌ها و پایین آمدن درآمدهای کشور هستیم.

سقوط دوباره طلای جهانی به کانال ۱۹۰۰ دلاری

قیمت هر اونس طلا روز گذشته با ۰.۷۹ درصد کاهش به ۱۹۹۱ دلار و ۹۹ سنت رسید.

به گزارش رویترز، قیمت طلا حدود ۱ درصد در روز دوشنبه کاهش یافت و به زیر ۲۰۰۰ دلار رسید. این اتفاق به‌دنبال افزایش احتمال بالا رفتن نرخ بهره فدرال رزرو در ماه ماه مه صورت‌گرفته است.

قیمت هر اونس طلا با ۰,۷۹ درصد کاهش به ۱۹۹۱ دلار و ۹۹ سنت رسید. شاخص دلار ۰,۱ درصد بالا رفت و خرید طلا را برای دارندگان سایر ارزهای دنیا گران‌تر کرده‌است. گزارش وزارت کار آمریکا در روز جمعه نشان داد لیست حقوق‌بگیران این کشور در بخش غیرکشاورزی ۲۳۶ هزار نفر در ماه مارس افزایش یافته است. این اطلاعات همچنین نشان می‌دهد نرخ بیکاری در آمریکا از ۳,۶ درصد تا ۳,۵ درصد پایین آمده است. بدین ترتیب انتظار می‌رود بانک مرکزی آمریکا نرخ بهره را در ماه آینده میلادی افزایش دهد. بازارها ۶۶ درصد احتمال می‌دهند نرخ بهره ۲۵ واحد افزایش پیدا کند. اما دورنمای کوتاه‌مدت برای طلا همچنان مثبت است. تحلیلگران عقیده دارند تا زمانی‌که قیمت طلا بالای ۱۹۲۰ دلار بماند، دورنمای خوش‌بینانه برای آن ادامه خواهد داشت. همواره از طلا به‌عنوان یک پشتوانه ایمن در زمان تورم بالا یاد می‌شود. اما بالا رفتن نرخ بهره هزینه نگه‌داری این سرمایه غیر سودده را افزایش داده و تمایل برای خرید آن را پایین می‌آورد. قیمت نقره با ۰,۶۵ درصد کاهش به ۲۴ دلار و ۹۳ سنت رسید و پلاتین با ۰,۴۶ درصد کاهش ۱۰۰۷ دلار و ۱۹ سنت معامله شد.

صندوق توسعه ملی ۳۳ درصد بانک سینا را خرید

رئیس هیات عامل صندوق توسعه ملی از تملک ۳۳ درصدی بانک سینا خبر داد.

به گزارش ایبِنا، مهدی غضنفری با بیان اینکه با مجوز بانک مرکزی، صندوق توسعه ملی ۳۳ درصد از بانک سینا را خریداری کرد، توضیح داد: پیش از این نیز اعلام شده بود که صندوق توسعه ملی به دنبال خرید سهام یک بانک تجاری است، این کار در سال جاری انجام و قرارداد خرید ۳۳ درصد از بانک سینا شنبه ۱۹ فروردین سال جاری در بورس قطعی شد. بر این اساس از طریق مطالباتی که صندوق توسعه ملی از بنیاد مستضعفان داشت ارزش ۳۳ درصدی بانک را با مطالبات تهاتر کردیم.

وی با تاکید بر اینکه صندوق توسعه ملی می‌تواند در زیرمجموعه این بانک ابزارهای مالی را تدارک ببیند تا بتواند نقش موثرتری در بازارهای پولی و مالی کشور داشته باشد، گفت: صندوق توسعه ملی برای اینکه بتواند در امر توسعه موثر باشد باید بتواند برای خود کار توسعه‌ای انجام دهد. یعنی ابزارهای مالی و بانکی را تکمیل کند و معاملات زیان ده نداشته باشد. بر این اساس و با تملک ۳۳ درصدی بانک سینا بخشی از مجوزهایی که برای امور پولی و مالی اخذ شده بود فعال خواهد شد. از جمله آن می‌توان به صدور ضمانت‌نامه ریالی- ارزی، عملیاتی کردن اعتبار خریدار و فروشنده، ارائه وام‌های ریالی و... اشاره کرد.

بنابر این گزارش صندوق توسعه ملی ۸ میلیارد و ۳۷۰ میلیون سهم بانک سینا را به ارزش بیش از ۴۵۰۰ میلیارد تومان به تملک خود درآورد

رییس کل سازمان امور مالیاتی:

۱۴۰۲ سال برخوردهای قاطع با فراریان دانه درشت مالیاتی است

رئیس‌کل سازمان امور مالیاتی کشور گفت: سال ۱۴۰۱ به شناسایی بی‌نظیر فرارهای مالیاتی اختصاص یافت و ۱۴۰۲ نیز سال برخوردهای قاطع با فراریان مالیاتی دانه‌درشت برای استیفای حقوق مردم خواهد بود.

به گزارش تسنیم، داود منظور، در نشست واحدهای بازرسی و مبارزه با فرار مالیاتی و پول‌شویی کل کشور درخصوص ایجاد و تقویت تشکیلات بازرسی و مبارزه با فرار مالیاتی و پول‌شویی اظهار داشت: از نیمه دوم سال گذشته، واحدهای اجرایی بازرسی و مبارزه با فرار مالیاتی و پول‌شویی در کلیه ادارات مالیاتی ایجاد شده است و در سال جدید باید اقدامات در حوزه مبارزه با فرار مالیاتی جنبه عملیاتی و عینی محسوسی داشته باشد.

منظور با بیان اینکه از چهار اداره کل پیشرو در حوزه مبارزه با فرار مالیاتی در سال گذشته تقدیر به عمل آمده است، اظهار داشت: این واحدها علاوه بر انجام وظایف در حوزه‌های عمومی مقابله با فرار مالیاتی مانند انجام بازرسی، بررسی تراکنش‌های بانکی، رسیدگی به گزارشات مردمی فرار مالیاتی و نظارت در امر مبارزه با پول‌شویی در سازمان، هرکدام روی یک صنف پر ریسک نیز تمرکز کرده و شیوه‌نامه مقابله تخصصی با روش‌های فرار آن صنف برای کل کشور به زودی تدوین خواهد شد. وی با اشاره به وضعیت پرونده‌های مشمول بازرسی موضوع ماده ۱۸۱ و مقایسه آن با گذشته اظهار داشت: حدود ۷ هزار میلیارد تومان فرار مالیاتی از طریق رسیدگی به پرونده بازرسی‌های مالیاتی ماده ۱۸۱ قانون مالیات‌های مستقیم در سال گذشته شناسایی شده است که این عدد در طول دوره دولت سیزدهم بیش از ۱۰ هزار میلیارد تومان و در دولت قبل کمتر از ۶ هزار میلیارد تومان بوده است. رئیس‌کل سازمان امور مالیاتی کشور در ادامه به شناسایی مصادیق بزرگ فرار مالیاتی با استفاده از ابزار بازرسی ماده ۱۸۱ در سال جاری پرداخت و افزود: مصادیق بزرگی از فرار مالیاتی با استفاده از این ابزار در سال گذشته شناسایی گردیدند که برای نمونه فرار مالیاتی یک شرکت با بیش از ۱۲۰ میلیارد تومان و یک فعال خرید و فروش طلا با بیش از ۲۰۰ میلیارد تومان فرار مالیاتی در استان کردستان، شناسایی بیش از ۵۰ میلیارد تومان مالیات کتمان شده فعالان توزیع دخانیات و ۷۸ میلیارد تومان فرار مالیاتی فعالان صنف تلفن همراه در استان خراسان رضوی، فرار مالیاتی بیش از ۶۰ میلیارد تومان یک شرکت لیزینگ خودرو در استان قزوین و فرار مالیاتی بیش از ۱۰۰ میلیارد تومانی چند شرکت فولادی در آذربایجان شرقی از این موارد محسوب می‌شوند

وزیر اقتصاد اعتراف کرد :

نقدینگی وارد بنگاه های اقتصادی نمی شود

خاندوزی با اشاره به اقدامات دولت در ایجاد انضباط مالی و مهار تورم از این مسیر، کنترل نرخ ارز را عامل دیگری در مهار تورم دانست و در عین حال گفت: سال ۱۴۰۲ سال خوبی از جهت هدایت اعتبارات به فعالیت‌های تولیدی و مولد خواهد شد.

به گزارش شادا، سید احسان خاندوزی اظهار کرد: تورم معلول چند دسته از عوامل است؛ اگر قیمت عوامل تولید و نهاده‌های تولید، انرژی، ارز و ... افزایش پیدا کند اثر روشنی بر نرخ عمومی مابقی قیمت‌ها می‌گذارد و تورم ایجاد می‌شود.

خاندوزی خاطرنشان کرد: از یک سال و نیم گذشته که دولت سیزدهم شروع به کار کرد یکی از مهم‌ترین تلاش ها، موضوع کنترل کسری بودجه دولت بود آن هم در شرایطی که در دو سال آخر دولت گذشته وضعیت بدی ایجاد شده بود و به لحاظ درآمدها تنگناهایی وجود داشت، نمی‌توانستیم به خوبی نفت بفروشیم و رشد درآمدهای مالیاتی نیز در حدی محدود شده بود و هم از طرف هزینه‌ای مطالبات و تقاضاهای زیادی پشت صف درست شده بود.

خاندوزی ادامه داد: ما در وزارت اقتصاد به عنوان مسئول تامین مالی پایدار دولت و موضوع تامین مالی تولید اعم از بانک یا بازار سرمایه که در حیطه کاری وزارت اقتصاد است، تلاش کردیم در عین اینکه در یک سال و نیم گذشته نرخ مالیات را برای تولیدکنندگان کشور پایین آوردیم که فشار کمتری تحمل کنند، اما با شناسایی افرادی که سال‌های سال منتفع می‌شدند و مالیات پرداخت نمی‌کردند از طریق شناسایی فرار مالیاتی درآمدهای مالیاتی را در حد خوبی افزایش دهیم.

خاندوزی ادامه داد: یکی از مسیرهایی که تورم دامن می‌زند این است که دولت کسری بودجه می‌آورد و با دست کردن در جیب بانک مرکزی و مردم تورم خلق می‌کند که این را تا حدی مهار کرد، اما سایر مسیرها یعنی بانک مرکزی اگر بتواند نرخ ارز را مدیریت کند قیمت بسیاری از کالاها در بازار کاهش پیدا می‌کند و مردم احساس بهتری خواهند داشت، اما اگر نتوانیم آن را کنترل کنیم هرچند دولت خود را منضبط کرده، اما به دلیل نوسانات ارزی ثمره و نتیجه آن می‌شود که به دلیل دیگری به جز بی انضباطی‌های مالی که در دولت وجود دارد تورم خود را نشان خواهد داد. خاندوزی درباره حرکت نقدینگی به سمت تولید و حمایت تولید اظهار کرد: نقدینگی و پول در کشور کم نیست، اما بیشتر وارد فعالیت‌هایی می‌شود که در کوتاه مدت بازدهی صوری، کاذب و سوداگری دارد و هیچگاه آن میزان که نیازمند بوده ایم به حوزه صنعت، کشاورزی و بنگاه‌های اقتصادی وارد نشده است. وزیر اقتصاد ادامه داد: اتفاقی که در اواخر سال گذشته افتاد این است که از طریق مسیرهای مثل هدایت اعتبارات بانکی به سمت فعالیت‌های تولیدی و ممنوع کردن بانک‌ها برای استفاده از نقدینگی در حوزه خرید و فروش همچنین سپرده گواهی کالایی که سودآوری از مسیر بورس را فراهم می‌کند، مسیرهایی ایجاد شد. بر این اساس مرحله اول را در اسفند ماه رونمایی کریم و در سال ۱۴۰۲ می‌توان نوید داد که سال خوبی از جهت هدایت اعتبارات به فعالیت‌های تولیدی و مولد خواهد شد.

سخنگوی کمیسیون اقتصادی مجلس :

سرکوب قیمت ارز یک تجربه سیاه در تاریخ اقتصاد ایران است

سخنگوی کمیسیون اقتصادی مجلس گفت: گرچه معتقدم نرخ ارز با ثبات باید در اقتصاد ایران حاکم باشد، ولی ثبات به معنای تثبیت نیست.

به گزارش ایبِنا، فعالان اقتصادی معتقدند که هیچ‌چیزی بهتر از قابل پیش‌بینی بودن نرخ ارز و ثبات آن برای کشور نیست؛ این سیاست حتی مهم‌تر از کاهش نرخ ارز است. در این رابطه و دیگر موضوعات مانند حساب ارزی و مرکز مبادله ایران و منابع ارزی کشور با مهدی طغیانی، سخنگوی کمیسیون اقتصادی مجلس شورای اسلامی به گفت و گو پرداختیم که در زیر مورد اشاره قرار گرفته است.

رئیس کل بانک مرکزی در نامه‌ای به وزیر نفت، نرخ تسعیر ارز را برای خوراک پتروشیمی‌ها و پالایشگاه‌ها معادل هر دلار ۲۸۵۰۰ اعلام کرده است، با توجه به اینکه تولید کننده‌های داخلی از پتروشیمی‌ها خوراک و مواد اولیه با همین نرخ دریافت می‌کنند، آیا این تصمیم در راستای مهار تورم تاثیرگذار خواهد بود؟

شعار سال (مهارتورم و رشد تولید) بر این نکته تاکید دارد که تولید داخلی درگیر نوسانات نرخ‌گذاری‌های دلار تلگرامی و سوداگرانه نشود. این موضوع منطق کاملا درستی دارد و باید دنبال شود و به تعبیر مقام معظم انقلاب آیا این نوع آویزان بودن به تغییر دلار به معنای تثبیت نرخ دلار یا ارز است؟ به نظر می‌رسد که برداشت درست و ثوابی نیست.

گرچه معتقدم نرخ ارز با ثبات باید در اقتصاد ایران حاکم باشد، ولی ثبات به معنای تثبیت نیست. تثبیت نرخ ارز این معنا را به ذهن می‌رساند که تا آینده نامعلومی برای اقتصادی که با تورم به دلایلی مانند کسری بودجه، ویژگی ساختار اقتصاد و ... روبرو است، نرخ ثابتی در نظر گرفته شود. در این شرایط چنانچه به سمت تثبیت نرخ حرکت کنیم، تولید به دلیل از بین رفتن بازارها، کاهش صادرات و افزایش واردات ضربه خواهد خورد و اقتصاد کشور روز به روز به ارز بیشتری نیازمند می‌شود. این توضیحات به معنای فشرده شدن فنر ارزی است که یکباره رها خواهد شد و بارها و بارها در اقتصاد این تجربه تکرار شده و در نتیجه آن با قیمت‌های عجیب و غریب و جهش واری روبرو شده‌ایم.

سیاست درست، ثبات بخشی به نرخ ارز است که به معنای تثبیت نیست. نرخ ارز باید پیش‌بینی‌پذیر، ولی شناور باشد، در یک بازه مشخص و محدودی سیاستگذار ارزی اجازه نوسان دهد تا جلوی افزایش‌های جهش‌وار آن گرفته شود. ثبات بخشی نرخ ارز خواسته تولیدکننده و مردم است، با ثبات ریسک بازار ارز برای تولید کننده که نیاز به واردات مواد اولیه دارد، کاهش می‌یابد.

تثبیت در عمل ما را به ورطه دلالی، سوداگری، سهمیه بندی وانواع و اقسام فسادهایی که در این فضا احتمالا به وجود می‌آید، می‌اندازد. سرکوب قیمت ارز تجربیات سیاه و تاریکی در اقتصاد ایران داشته که نباید در سالی که شعار آن

تجربه جالب توجه و متفاوت مدیر ایرانی اوبر

مولتی میلیاردر ایرانی راننده اوبر شد

دارا خسروشاهی در طول چند ماه، بدون آنکه شناسایی شده و خودش را معرفی کند، در قالب راننده، ده‌ها مسافر را در شهر سانفرانسیسکو جابجا کرد.

دارا خسروشاهی، مدیرعامل ایرانی‌تبار شرکت اوبر اخیرا اعلام کرده که در طول پاندمی کووید ۱۹، چند ماهی را به صورت مخفی و تحت‌عنوان یک کمپین، در قالب راننده اوبر مشغول به کار شده تا تجربه رانندگان را شخصا لمس کند. البته این تجربه باعث شد تا او تک تک فرضیاتی که در ذهن داشت را دوباره مورد بررسی قرار دهد.

اوبر یک سرویس هم‌سفری آنلاین در آمریکاست که با نصب اپلیکیشن آن در تلفن‌های هوشمند، می‌توان تاکسی دربست گرفت و به‌طور خودکار، مسافران را با نزدیکترین راننده مرتبط کرده و موقعیت مسافر را به راننده می‌فرستد.

خسروشاهی در طول چند ماه، بدون آنکه شناسایی شده و خودش را معرفی کند، در قالب راننده، ده‌ها مسافر را در شهر سانفرانسیسکو جابجا کرد.

او در گفتگو با وال استریت ژورنال گفته:« فکر می‌کنم در این صنعت به‌طور کلی، تا حدودی رانندگان دست کم گرفته می‌شوند.» او از این تجربه که به‌عنوان یک راننده اوبر مسافران را جابجا می‌کرد، بهره برد تا تغییرات مهمی را در اپلیکیشن اوبر اعمال کند.

در طول مدتی که او به عنوان راننده اوبر مشغول فعالیت بود، به دلیل رد کردن درخواست برخی از مسافران و دریافت انعام از برخی از مشتریان از سوی اپلیکیشن تنبیه شد و در عین حال با چندین چالش دیگر نیز روبرو شد که به او کمک کرد تا مشکلاتی که راننده‌ها با آنها دست و پنجه نرم می‌کنند را از نزدیک لمس و درک کند.

خسروشاهی با به اشتراک گذاشتن تجربیاتش در طول آن دوره اعلام کرد که برای ثبت‌نام به‌عنوان راننده اوبر با مشکلاتی مواجه شده و به دلیل رد کردن درخواست برخی ازمسافران، از سوی اپلیکیشن تنبیه شده و در عین حال یادآوری کرد که بی‌ادبی برخی از مسافران اوبر، برایش سخت و غیرقابل تحمل بوده.

خبر

پیش‌بینی مهم یک اقتصاددان از نرخ جدید دلار

پول پر قدرت قابلیت تبدیل به دلار را دارد

یک اقتصاددان، حجم نقدینگی در اقتصاد کشور را وحشتناک دانست و گفت: اگر این نقدینگی ازسوی بانک مرکزی مدیریت نشود، فشار بر قیمت ارز بالا خواهد بود. به گزارش خبرآنلاین، مرتضی ایمانی راد، معتقد است که پیش‌بینی نرخ ارز به صورت دقیق ممکن نیست. وی گفت: بازار کوچک اسکناس ارز ایران که هر چند بسیار کوچک است اما اهمیت بسیار بالایی دارد. وی افزود: نرخ دلار اتفاقا در این بازار از محل تلاقی عرضه و تقاضا به دست می‌آید و تاثیرش در همه بخش‌های اقتصادی روشن است. وی با ارائه تحیلی از ضعیت اقتصاد ایران در سال ۱۴۰۲ گفت: مجموعه عوامل اقتصادی نیز بر این نرخ اثر می‌گذارد و یکی از فاکتورهای مهم در تعیین این نرخ تورم نیست، بلکه حجم نقدینگی موجود در بازار ایران است و این حجم نقدینگی از دو عنصر پول و شبه پول تشکیل شده است. این استاد دانشگاه تصریح کرد: پول پرقدرت قابلیت تبدیل سریع به دلار را دارد، پول البته تنها اسکناس و مسکوکات نیست بلکه تمام سپرده‌ها، چک‌های صادره، چک‌پول و ... را تشکیل می‌دهد و شبه پول نیز سپرده‌های بلندمدت و نقدینگی وارد شده به صندوق‌های سرمایه‌گذاری را شامل می‌شود. وی با اشاره به وضعیت سال ۱۳۹۶ گفت: در این سال ۸۸ درصد از حجم نقدینگی ایران شبه پول و ۱۲ درصد پول بود. این بدان معنا بود که مردم چندان تمایلی به شکار فرصت نداشتند و پول خودشان را سپرده‌گذاری بلندمدت کرده بودند اما در طول زمان اگر بررسی کنید، می‌بینید پس‌اندازها به حساب جاری و سپرده‌های کوتاه‌مدت منتقل شده تا سریع قابلیت تبدیل را داشته باشند. وی ادامه داد: حجم پول در اقتصاد مرتب در حال افزایش است و این رویه احساس ناامنی دارد چرا که تغییرات قیمتی سیگنال منفی به مردم می‌دهد. به گفته وی حجم پول از حدود ۱۲ درصد به ۳۸ درصد افزایش یافته و این مهمترین عامل اقتصادی برای اثرگذاری در نرخ دلار است پس تا زمانی که درصد پول پایین نیاید، چشم‌انداز نرخ دلار افزایشی است و این عامل اتفاقا در نرخ تورم نیز افزایش خواهد یافت. ایمانی‌راد با اشاره به افزایش نرخ تورم گفت: اگر درصد پول در همین محدوده باقی بماند یا حتی افزایش یابد، روند قیمت دلار نیز افزایشی خواهد بود.

با افت ۲۲ هزار واحدی؛

شاخص بورس نزولی شد

شاخص کل بورس تهران در پایان معاملات روزدوشنبه با ۲۲هزار و ۳۳۲ واحد کاهش، در ارتفاع ۲ میلیون و ۱۹۰ هزار واحدی ایستاد. به گزارش ایرنا، شاخص هم وزن با ۳۲۲ واحد کاهش به ۶۸۷ هزار و ۵۷۵ واحد و شاخص قیمت با ۱۹۰ واحد افت به ۴۰۶ هزار و ۷۴ واحد رسید. روز گذشته در معاملات بورس تهران، بیش از ۲۲ میلیارد و ۸۷۴ میلیون سهم، حق‌تقدم و اوراق بهادار به ارزش ۱۵۸ هزار و ۱۵۱ میلیارد ریال معامله شد. همچنین معدنی وصنعتی گل گهر (کگل) با ۲ هزار و ۳۱۶ واحد، پالایش نفت تهران (شتران) با یک هزار و ۱۴۳ واحد، پالایش نفت بندرعباس (شبندر) با ۶۸۹ واحد، فجر انرژی خلیج فارس (فجر) با ۵۹۴ واحد تاثیر مثبت بر شاخص بورس داشتند. در مقابل، صنایع پتروشیمی خلیج فارس (فارس) با سه هزار و ۵۶۸ واحد، فولاد مبارکه اصفهان (فولاد) با سه هزار و ۴۵۵ واحد، ملی صنایع مس ایران (فملی) با سه هزار و ۲۳۹ واحد، توسعه معادن و صنایع معدنی خاورمیانه (میدکو) با ۲ هزار و ۱۴۵ واحد، نفت و گاز و پتروشیمی تامین (تاپیکو) با ۲ هزار و ۱۱۰ واحد و پتروشیمی پارس (پارس) با یک هزار و ۶۱۹ واحد تاثیر منفی بر شاخص بورس همراه شد. بر پایه این گزارش، نماد ایران‌خودرو (خودرو)، گسترش سرمایه گذاری ایران خودرو (خگستر)، شرکت سرمایه‌گذاری تامین اجتماعی (شستا)، فولاد مبارکه اصفهان (فولاد)، پالایش نفت تهران (شتران) در نمادهای پُرتراکنش قرار داشتند. گروه خودرو صدرنشین برترین گروه‌های صنعت شد و در این گروه سه میلیارد و ۲۶۴ میلیون برگه سهم به ارزش ۱۶ هزار و ۱۸۵ میلیارد ریال دادوستد شد. شاخص فرابورس نیز بیش از ۶۵ واحد افزایش داشت و به ۲۷ هزار و ۵۵۲ واحد رسید. در این بازار بیش از ۱۲ میلیارد و ۳۳۷ میلیون برگه سهم و اوراق مالی دادوستد شد و تعداد دفعات معاملات امروز فرابورس بیش از ۶۸۴ هزار و ۲۷۳ نوبت بود. پتروشیمی مارون (مارون)، سرمایه‌گذاری مالی سپهر صادرات (وسپهر)، مجتمع جهان فولاد سیرجان (فجهان)، پتروشیمی زاگرس (زاگرس) و گروه انتخاب الکترونیک آرمان (انتخاب) تاثیر مثبت بر شاخص فرابورس داشتند. همچنین پلیمر آریاساسول (آریا)، فولاد هرمزگان جنوب (هرمز)، پتروشیمی تندگویان (شگویا)، بیمه پاسارگاد (بپاس)، بهمن دیزل (خدیزل) و فرابورس ایران (فرابورس) با تاثیر منفی بر این شاخص همراه بودند

هیات بازرسی سازمان بازرسی در بانک ملی مستقر شد

یک هیات بازرسی سازمان بازرسی کل کشور با هدف نظارت و بررسی حسن انجام امور در بانک ملی ایران استقرار یافت. به گزارش روابط عمومی بانک ملی ایران، در راستای شفافیت عملکرد شبکه بانکی و نظارت بر حسن عملکرد بانک‌های کشور، از اسفند ماه سال گذشته، یک هیات بازرسی از سوی سازمان بازرسی کل کشور در ادارات مرکزی بانک ملی ایران، ساختمان حکیم ابوالقاسم فردوسی، طبقه همکف استقرار یافت و به بررسی عملکرد بخش‌های مختلف عملکرد بانک مانند اعطای تسهیلات بانکی، معاملات، انتصابات، مزایده‌ها و مناقصات، استخدام، پرداخت حقوق و دستمزد کارکنان و... می‌پردازد. جهت ارتباط با هیات بازرسی سازمان بازرسی کل کشور می‌توان با شماره‌های ۶۰۹۹۲۷۸۵، ۶۰۹۹۲۷۸۶، ۶۰۹۹۲۶۹۸ و نمابر ۶۶۷۳۹۴۳۹، ۶۶۷۳۹۱۲۲ تماس حاصل کرد. گفتنی است هیات‌های بازرسی سازمان بازرسی کل کشور علاوه بر بانک ملی ایران با هدف حسن نظارت و شفافیت هر چه بیشتر عملکرد نظام بانکی، در بانک‌های مختلف کشور حضور یافته اند

پیشخوان Pishkhan.com

افزایش مالیات سیگار، عیدی به مافیای سیگار

عبدالصمد حسینی / **افزایش مالیات سیگار با وجود انبوه سیگار غیر مجاز در بازار و تبلیغات محیطی خلاف قانون آخرین میخ بر صنعت دخانیات ملی است.**

تجارت دخانیات از پیچیدگی‌های خاصی برخوردار است چرا که در ازای لحظه‌ای آرامش کاذب فردی به‌نحو عمیقی سلامت فرد و جامعه، اقتصاد، فرهنگ و امنیت جامعه را به چالش کشیده می‌شود.

در واقع دنیای دخانیات همچون گردابی محسور کننده است که شاید هر بیننده‌ای را به‌واسطه شکل‌گیری قوس‌های زیبای آب گرداب که فرو می‌رود، مجذوب خود کند؛ ولی پایانی جز مرگ و نیستی آنهم در زمان کوتاه رقم نمی‌زند.

بازار دخانیات ایران نیز از این قاعده مستثنی نیست. ولی یک بام دو هوایی در این میان وجود دارد که مشکلات را دوچندان کرده است. مضرات سیگار چنان فراوان و مدغن است که عده‌ای به‌هیچ وجه حاضر به دیدن آن در سطح جامعه نیستند، البته حق نیز دارند.

سیگار عارضه‌ای اجتماعی و طوفانی از مشکلات متنوع را ایجاد می‌کند که ریشه بسیاری از بحران‌های جامعه است؛ لیکن همین نگاه یا بهتر بگوییم نادیده انگاشتن تقاضای بازار باعث می‌شود که دخانیات به‌خصوص سیگار در یک هاله وهم‌انگیز از خرافات و باورهای غلط قرار گیرد و زیست در سایه خود را با شدت و حدت بیشتری ادامه دهد.

امروز نسل جوان در معرض باورهایی از آموزه‌های هدف‌دار هستند که به‌واسطه عدم اطلاع‌رسانی درباره سیگار باعث شده که میز کنترل و مصرف سیگار به خارج از کشور انتقال پیدا کند. این گزارش نیم‌نگاهی به‌زلزله قریب الوقوعی است که می‌تواند دخانیات را در ایران نابود کند و با ایجاد وابستگی دخانی کشور ابرچالش‌های جدید خلق کند.

قوانین فراموش شده مبارزه با دخانیات

یک کارشناس دخانیات که نخواست نامش فاش شود اظهار کرد: ما در ایران بعد از اینکه عضو کنوانسیون بهداشت جهانی شدیم یک سری الزامات را باید رعایت می‌کردیم. ابتدا درج هشدار مصرف سیگار روی بسته‌ها به‌صورت متنی بود و در ادامه هشدار نوشتاری به‌صورت درج هشدار مصور بهبود پیدا کرد. بنابراین این رویکرد نه‌تنها قانونی ملی؛ بلکه رویکردی جهانی است و حتی سیگارهایی که به‌صورت قاچاق وارد می‌شوند باید تصاویری هشدار دهنده داشته باشند.

البته در ماده ۵ قانون جامع کنترل و مبارزه ملی با دخانیات عنوان شده که پیام‌های سلامتی و زیان‌های دخانیات باید مصور و حداقل پنجاه درصد سطح هر طرف پاکت سیگار (تولیدی - وارداتی) را پوشش دهد.

در ادامه، تبصره این ماده نیز تاکید می‌کند، استفاده از تعابیر گمراه‌کننده مانند ملایم، لایت، سبک و مانند آن ممنوع گردد.

اگرچه این قانون راهی شفاف و ساده برای یادآوری خطرات کتمان‌ناپذیر سیگار و شاخص کلیدی تشخیص سیگار قاچاق یا سیگار غیر مجاز است؛ ولی حتی نگاهی گذرا به محتوای استندهای سیگار در انواع مغازه‌ها و حتی دکه‌های مطبوعات به‌وضوح نشان می‌دهد بازار سیگار در تسخیر سیگارهای قاچاق و غیرمجاز است. البته این نگاه گذرا خبرهای شوم‌تری را نیز برای ما به ارمغان می‌آورد.

نخستین نکته، وجود انواع استندهای و تبلیغات محیطی در انواع فروشگاه حتی فروشگاهی خواروبارفروشی با فروشگاه معتبر است که محل خرید نسل جوان هستند؛ چرا که طبق ماده ۳ قانون جامع کنترل و مبارزه ملی با دخانیات هر نوع تبلیغ، حمایت، تشویق مستقیم و غیرمستقیم و یا تحریک افراد به استعمال دخانیات اکیداً ممنوع است.

در واقع وجود استندهای تبلیغاتی حتی با قفسه خالی نیز خود جرمی مبرهن است که در این قانون با سابقه ۱۶ ساله مصوب شده است.

کارشناس دخانیات خاطر نشان کرد: استفاده از تصاویر هشدار با هدف بازدارندگی بیشتر و کنترل مصرف سیگار بود و در این مسیر تاثیر خوبی دارد. از این رو طرح‌ها در ایران به‌صورت یک‌پارچه و هماهنگ تنظیم شد. این طرح‌ها یا به‌صورت تصویر ریه آسیب‌دیده از مصرف سیگار یا انسانی که با زنجیری به پاکت سیگار متصل شده یا طرح معروف پوتین است که در واقع چکمه‌ای را در حال له کردن چند سیگار نشان می‌دهد.

این کارشناس امور دخانیات افزود: هر نوع محصول سیگار در ایران چه تولید داخل و چه تولید مشترک، همگی باید از این سه طرح روی پاکت خود استفاده کنند. هر نوع بسته سیگاری بدون این علایم بلاشک سیگار قاچاق و غیرمجاز است.

چرا سیگارهای بدون تصویر هشدار متقاضی دارند؟

کارشناس دخانیات گفت: در حقیقت فروشندگان از ترفندی ذهنی استفاده می‌کنند تا به مشتری بقبولانند سیگاری که این برچسب را ندارد، سیگار اورجینال است و مشتری با این زمینه ذهنی و البته به‌دلیل تفاوت قیمت نسبت به سیگار مجاز خریدار این پاکت‌های مرگبار می‌شود.

این ترفند ذهنی فروش در برخی کالاهای دیگر من‌جمله لوازم خانگی نیز مشهود است. مثلا برخی محصولات یک شرکت کره‌ای در ایران ساخته می‌شود؛ ولی برخی فروشندگان اظهار می‌کنند کالای آنها در کشور کره تولید شده و از این جهت اورجینال و با کیفیت بهتری است. از قضا در مورد سیگار این ادعا با نبود تصویر هشدار موکد هم می‌شود و مشتری تصور می‌کند که واقعا در حال خرید یک محصول خارجی واقعی است، درحالی‌که تنها به تشکیلات ماشین کشتار ایرانی کمک می‌کند.

تشکیلات ماشین کشتار ایرانیان چگونه کار می‌کند

«مک کین» کاندیدای جمهوریخواه ریاست‌جمهوری آمریکا و سناتور ایالت «آریزونا» در مجلس سنای آمریکا حدود ۱۳ سال پیش درباره افزایش صادرات سیگارهای آمریکا به ایران گفته بود که سیگار راهی برای کشتن ایرانی‌ها است.

با گذشت بیش از یک دهه از این اظهار علنی بی‌شرمانه هنوز هم شاهد هیچ اقدام جدی در زمینه نظارت بر مصرف دخانیات کشور نیستیم؛ به‌طوری‌که طبق آخرین دوره مطالعات در زمستان ۱۳۹۵ مصرف سیگار نوجوانان ۱۳ تا ۱۵ سال شاهد رشد ۲ برابری مصرف دخانیات بودیم.

از سویی نتایج طرح پیمایش عوامل خطر بیماری‌های غیرواگیر در ایران (استپس) در سال ۱۴۰۰ نیز بیانگر نرخ ۱۸ درصدی مردان و ۰/۸ درصدی زنان در مصرف سیگار روزانه است.

از عوامل مهم این رشد هشدار دهنده می‌توان به دو شاخص اصلی در دسترس بودن و ارزان بودن سیگارها به‌خصوص برای نسل جوان اشاره کرد.

کارشناس دخانیات درباره تکنیک‌های ارزان فروشی سیگار و جذب جوانان گفت: نخ‌فروشی سیگار عملا راهی است برای جلب افراد جوانی که قدرت خرید پاکت سیگار ندارند. این مصرف کنندگان ناآگاه عملا با مصرف نیکوتین سیگار وابستگی برای خرید دائمی در خود ایجاد می‌کنند که به زودی باعث می‌شود آنها نیز از دیگر هزینه‌های واجب خود کاسته و به خرید بسته‌های سیگار روی بیاورند.

رویکرد اخیر مجلس برای موافقت با پیشنهاد دولت در بودجه برای مالیات سیگار در سال ۱۴۰۲ نیز برای کنترل همین وضعیت و رفع این‌گونه آسیب‌ها بود، لیکن با شرایط کنونی نه‌تنها این رویکرد آب در هاون کوبیدن است؛ بلکه دولت نیز خود در تشدید این امر مقصر است.

طبق این قانون از این پس از هر نخ سیگار تولید داخل با نشان ایرانی مبلغ ۵۰ تومان و از هر سیگار با برند بین‌الملل تولید داخل ۱۰۰ تومان دریافت خواهد شد.

سیگارهای غیرمجاز خارج از این شبکه شناسایی دریافت این مالیات هستند و به راحتی در استندهای تبلیغاتی جذاب در اختیار اقشار مختلف هستند. این تنها صنعت دخانیات است که باید با پرداخت مالیات بیشتر عرصه رقابت قیمتی با سیگارهای غیرمجاز را با سرعت بیشتری ترک کند.

در حقیقت این قانون بیشتر به نفع شبکه تولید دخانیات غیرمجاز است که بسیار هدفمند و موفق در بازار عمل می‌کنند. افزایش مالیات سیگار تنها زمانی نتیجه می‌دهد که بازار سیگارهای غیرمجاز خالی شده باشد و حتی سمن‌های مبارزه با دخانیات بتوانند گزینه‌ای مناسبی برای جایگزینی سیگار و حفظ سلامت جامعه ارائه دهند.

شبکه فروش سیگار غیرمجاز در کشور همچون ماشین کشتار نامریی و هدفمند است که تحت فرمان یک جریان گسترده و کاملاً حرفه‌ای عمل می‌کند. کارشناس دخانیات تصریح کرد: در ذیل این شبکه فروش قراردادهایی با آفرهای خاص با فروشندگان به‌ویژه افرادی که فروشگاه یا مغازه‌های آنها در معرض رفت‌وآمد بسیار است، بسته می‌شود.

وی ادامه کرد: از نخستین مزایای این قراردادها پرداخت سهم فروش سیگار در زمانی است که سیگار فروش رفته باشد. البته حاشیه سود بالای این سیگارها عامل کلیدی است. عموماً پاکت‌های سیگار بدون علائم هشدار از ۵ تا ۱۰ هزار تومان عرضه می‌شوند و فروشنده می‌تواند آنها را تا ۲۵ هزار تومان به فروش برساند.

این کارشناس توضیح داد: تصور کنید یک باکس سیگار در کشور ۵۰ هزار تومان یا پاکتی ۵ هزار تومان فروخته شود. به‌طور معقول این محصول باید حداقل ۴۰ هزار تومان یا به‌ازای هر پاکت ۴ هزار تومان خریداری شود تا برای فروشنده سود داشته باشد. از آنجا که تولیدکنندگان اصلی سیگار غیرمجاز از روش توزیع مستقیم پرهیز کرده تا کمتر در معرض عوارض قانونی قرار گیرند این محصولات معمولاً چند دست بین دلالان جابه‌جا می‌شود. بنابراین تصور اینکه سیگار تولید شده اولیه با قیمت پاکتی ۳ هزار تومان فروخته شده چیزی عجیبی نیست؛ ولی آیا با این قیمت می‌توان یک پاکت سیگار حتی با استفاده از یارانه‌های پنهان تولید و رعایت قواعد استاندارد و نظارت تولید کرد؟ پاسخ مطلقاً خیر است.

در واقع عمده پرداختی مشتریان این نوع سیگارها صرف بسته‌بندی جذاب و شکیل آنها می‌شود و آنچه که در آنها به‌عنوان سیگار عرضه می‌شود کم‌ترین شباهتی به مواد اولیه سیگار دارد. این مواد از تفاله‌های گیاهی نامشخص گرفته تا پس‌ماندهای بیمارستان‌ها و زباله‌ها و... هستند که به‌واسطه استفاده غیراستاندارد مواد افزودنی عیوب ظاهری خود را پنهان کرده و عوارض مهلک آنها بر جان و روان مصرف کنندگان و دیگر شهروندان ته‌نشین می‌شوند.

از حمایت‌های دیگر این شبکه‌های فروش از فروشندگان ارائه استندهای فروش سیگار جذاب و انجام تبلیغات محیطی است.

کارشناس دخانیات اظهار کرد: حتی شرکت‌های تبلیغاتی تنقلاتی همچون چیس نیز توان ارائه استندهای در این سطح را به فروشندگان ندارند. به‌عبارتی استندهای سیگار در بازار از گران‌ترین استندها به‌شمار می‌روند و برآورد هزینه آنها معادل ۲۵ میلیون تومان است. استندهایی مملو از بسته‌های جذاب و گیرا که با قفسه‌های ریلی و خشاب‌های خودکار پرکردن اتوماتیک پاکت سیگار طراحی شده و در مدل‌های جدیدتر آن نمایشگرهای ال سی‌دی به‌طور مستمر دموهای تبلیغاتی را برای تشنه کردن ذهن مخاطب نوجوان پخش می‌کنند.

عمق اهمیت ماجرا زمانی هویدا می‌شود که بدانید این استندها به‌طور رایگان در اختیار فروشندگان قرار می‌گیرند، به‌ویژه فروشندگانی که در موقعیت‌های مکانی خاص و بهتری در شهر هستند.

تبعات جبران ناپذیر سیگار غیر مجاز

سیگار غیرمجاز مانند هر محصول قاچاق دیگری تبعات سختی بر اقتصاد کشور وارد می‌کند. البته گستره تبعات سیگار غیرمجاز و تاثیر سریع آن در سلامت افراد باعث می‌شود لطمات سنگینی در بهداشت، فرهنگ، صنعت و امنیت جامعه وارد شود.

در حقیقت ایران پتانسیل بالایی برای ارزآوری از صنعت دخانیات در بازار جهانی دارد که با حمایت علمی و کارشناسی علاوه‌بر آنکه می‌تواند مبدل به یک برند جهانی موثر در تحولات دخانیات جهان باشد؛ بلکه می‌تواند به‌طور معقولی حمایت مناسبی از ۵ هزار کارگر جامعه دخانیات و ۲۰ هزار کشاورز توتون‌کار خود داشته باشد.

کارشناس دخانیات عنوان کرد: در حوزه اقتصاد، سیگار غیرمجاز باعث ارزبری و عدم شفافیت در پرداخت مالیات می‌شود. تجار سیگاری که در کشورهای همسایه از دبی گرفته تا سلیمانیه یا حتی آن‌دسوی مرز دوغارون فعال هستند معاملات خود را با دلار یا یورو انجام می‌دهند. وقتی خط کالای غیرمجاز و قاچاق با تبادل دلار و یورو داغ و بازار گرم می‌شود، شاهد رشد تبادل ارزی در استان‌های مرزی خواهیم شد. این ارزبری مستور از کشور لطمه بزرگی به جیب اقتصادی کشور است.

البته سیگار چرخ صنعتی را نیز بی‌نصیب نمی‌گذارد. کارشناس دخانیات دراین‌باره بیان کرد: وقتی سیگار غیرمجاز وارد بازار داخلی شود، به‌واسطه نداشتن نظارت بر تولید و عدم پرداخت مالیات، عدم پرداخت حقوق گمرکی و دیگر هزینه‌های پرداختی به دولت، قیمت رقابتی در بازار می‌شکند و قانون دمپینگ (بازارشکنی) اثرات خود را نشان می‌دهد.

این کارشناس ادامه داد: در بازار ناگهان محصولی پیدا می‌شود که قیمت فروش آن از هزینه تمام شده محصول استاندارد کمتر است و درنتیجه متقاضیان به سمت آن هجوم می‌آورند. در نتیجه محصولات داخلی که طبق قواعد سخت‌گیرانه و بین‌المللی بهداشت، سلامت و استاندارد تولید می‌شود و طبیعتاً قیمت بیشتری به واسطه پرداخت مالیات و عوارض دارند گوی رقابت را باخته و سیگار غیرمجاز یکه تازه میدان می‌شود. این اتفاق تبعات گسترده‌ای دارد که از کم‌ترین آنها بیکاری و تعطیلی کارخانجات صنعت داخلی است و صد البته در دراز مدت منجربه به از هم پاشیدگی زنجیره تولید و نابودی صنعت دخانیات ملی خواهد شد.

سیگار غیرمجاز انتخاب بین بد و بدتر

تاثیر سیگار بر کاهش سلامت و شادابی غیرقابل کتمان است. دکتر یونس پناهی معاون تحقیقات و فناوری وزارت بهداشت با اشاره به رویکرد وزارت بهداشت درباره کنترل جدی مصرف هرگونه سیگار به‌واسطه خطراتی بهداشتی آن گفت: رویکرد کلان برنامه‌های وزارت بهداشت مدیریت جدی مصرف سیگار است. سیگار حاوی حدود ۷ هزار ماده است که مشخصا ۶۹ ماده از این مواد سرطان‌زا است. درعین‌حال سیگار عوارض گسترده روانی، جسمی و اجتماعی دارد.

لیکن مشکل بزرگ سیگار غیرمجاز عدم نظارت بر روند تولید است که باعث می‌شود هیچ شناختی بر مواد تشکیل دهنده آن وجود نداشته باشد. در روند تولید سیگار تحت نظارت خرمن به خرمن توتون باید مشخص باشد و موارد مهمی همچون وجود انواع آفات و سلامت توتون، وجود حشرات در توتون از بدیهی‌ترین معیارهای مورد بررسی است. صد البته که انواع مواد افزودنی نیز تنها طبق استاندارد و مقدار مجاز می‌تواند به سیگار اضافه شوند.

معاون تحقیقات و فناوری وزارت بهداشت تصریح کرد: درباره سیگار قاچاق و غیرمجاز مشکل اصلی این است که از مشخصات ترکیبات معطر یا افزوده آن اطلاعی در دست نیست و اثرات و عوارض احتمالی آن کاملا نامشخص هستند. ترکیباتی که امروزه در دنیا به‌عنوان معطر کننده استفاده می‌شود به دو دسته بزرگ مجاز و غیرمجاز طبقه‌بندی می‌شوند. مصرف کننده دخانیات باید بداند برخی از این اسانس‌ها و رنگ‌ها و افزودنی‌های غیرمجاز سرطان‌زا هستند. از این نظر عوارض سیگار غیرمجاز حتماً از انواع سیگار مجاز چند برابر بیشتر و شدیدتر خواهد بود.

بخش بسیار مغفول و کم‌تر مورد توجه قرار گرفته آسیب‌های سیگار غیرمجاز در دگرگونی نرم فرهنگی است که به‌جرأت می‌توان گفت به‌اندازه تاثیر شبکه‌های اجتماعی است و رفع ناهنجاری‌های ایجاد شده از آن در جامعه به مراتب سخت‌تر و پرهزینه‌تر است.

حمله گازانبری به فرهنگ ایرانی اسلامی

دو هدف کلیدی در فروش سیگار غیرمجاز پیگیری می‌شود که تبعات آن هر جامعه سعادت‌مندی را به بحران‌های کوبنده دچار می‌کند. این دو هدف عبارتند از کاهش سن مصرف دخانیات و افزایش بزه‌کاری.

به جرات می‌توان گفت هر خلافی با سیگار کشیدن شروع می‌شود. شاهد این مدعا استفاده از تصاویر تحریک کننده و جنسی تا افزودن انواع مواد نشئه‌آور و مخدر است تا نه‌تنها به‌راحتی جوانان را جذب محصولات خود کنند؛ بلکه متقاضیانی پایدار برای تجارت مرگ خود فراهم کنند.

درک گوشه‌ای از تلاش گسترده، هدفمند و علمی مافیای سیگار غیرمجاز کافی است نگاهی به انواع سایت‌های داشته باشید که محصولات متنوعی از این دست محصولات را بی‌محابا به افراد زیر ۱۸ سال ارائه می‌دهند. اما از همه اینها مهم‌تر طرح و برنامه حرفه‌ای و علمی این دشمنان سلامت و شادابی جامعه در طراحی و تولید محصول است.

کارشناس دخانیات با اشاره به تنوع محصول سیگارهای غیرمجاز و برنامه‌ریزی برای هر قشر از جامعه ایرانی خاطر نشان کرد: یک نمونه برجسته این محصولات سیگار پاتیکی است. بدین وسیله حتی والدینی که دقتی در رفتار فرزندان خود دارند، به‌تصور اینکه این وسیله یک نوع لوازم آرایشی است از وارسی بیشتر آن صرف نظر کرده درحالی‌که هر بسته این محصول حاوی ۲۰ نخ سیگار است که در کیف همراه دلبندشان جا خوش کرده است.

اما پرسش کلیدی اینجاست این گروه‌های سازمان یافته چگونه حمایت می‌شوند، پاسخ این سؤال ما را به آسیب سیگار غیرمجاز به امنیت کشور سوق می‌دهد.

امنیت ملی از دیگر عواملی که تحت تاثیر سیگار غیرمجاز می‌شود. هر شبکه قاچاق نیاز به اسپانسر و حمایت کننده دارد تا فعالیت هماهنگ و مستمر شان ثمربخش باشد. هر چند شبکه‌های اسپانسری که به اصول تقاضاپروری نیز مسلط هستند؛ ولی توجه خاصی به جغرافیای عرضه و تقاضا دارند.

به‌عنوان مثال ممنوعیت یک محصول در یک کشور می‌تواند زمینه مناسبی برای کار در کشور مجاور باشد تا یک شبکه زیرزمینی و قاچاق بتواند به سود هنگفتی در زمان کوتاهی دست پیدا کند؛ چراکه جاذبه کاذبی در مصرف کالای ممنوعه وجود دارد که با کمی تلاش و استفاده از ترفندهای بازاریابی می‌توان فتیله اشتیاق تقاضا این محصولات را در بازار بالا کشید و شعله‌ور کرد.

در این میان شبکه امنیت کشور باید در چندین جبهه مبارزه کند که باتوجه‌به محدودیت منابع انسانی و طبیعی نتیجه‌ای حز فرسودگی مزمن و صرفه هزینه بیشتر نخواهد داشت.

یکی از راه‌های تحریک تقاضا استفاده از ظرفیت شبکه‌های ماهواره‌ای و ظرفیت شبکه‌های اجتماعی به‌خصوص کانال‌های معاند است. اینجا است که دست‌های پلیدی برای هداف پلیدتر که جز به تاراج بردن آینده جوانان نمی‌اندیشند با هم عهد اخوت می‌بندند تا با همراهی یکدیگر به ثروت بیشتری دست پیدا کند. از همین رو است که تصاویر دختر سیگار به دست همزمان با شعارهای حمایت از آزادی و زنان رشد معناداری پیدا می‌کند.

از این جهت نخستین و سریع‌ترین رویکرد برای کنترل مصرف سیگار انجام وظیفه قانونی مواد ۳ و ۵ قانون مبارزه با دخانیات توسط دولت و نهادهای ذی‌ربط است و تنها در صورت موفقیت این امر می‌توان امید داشت برنامه‌هایی همچون افزایش مالیات به هدف نهایی خود دست پیدا کنند.

پیشخوان Pishkhan.com

مفقودی

سند کمپانی و سند رسمی مالکیت وسیله نقلیه (برگ سبز) خودرو سواری سیستم سایپا تیپ ۱۳۱SL مدل ۱۳۹۰ به شماره پلاک ۴۶۴ ی ۸۸ ایران ۳۴ شماره موتور ۴۱۷۰۳۰۲ شماره شاسی S۳۴۱۲۲۹۰۹۴۲۸۳۲ به نام سجاد شیرازی مفقود گردیده و فاقد اعتبار است.

مفقودی

سند رسمی مالکیت وسیله نقلیه(برگ سبز) موتور سیکلت دنده ای سیستم هوندا تیپ ۲۴۹cc رنگ سفید مدل ۱۳۷۹ به شماره پلاک ۴۸۷۴۷ ایران ۱۲۵ شماره موتور MD۲۱E۱۱۱۵۷۲۴ شماره بدنه MD۲۱_۱۱۵۰۵۹۸ به نام شکراله جیریائی شراهی مفقود گردیده و فاقد اعتبار است.

فقدان مدرک تحصیلی

گواهینامه موقت پایان تحصیلی اینجانب بهمن جهان نژاد فرزند احمد به شماره شناسنامه ۸ شماره ملی ۵۹۹۹۹۰۸۷۶۰صادره از بهمئی در مقطع کارشناسی ناپیوسته رشته علمی کاربردی حسابداری صادره از واحد دانشگاهی دهدشت باشماره ۲۵۰۱۳۳۱ مفقود گردیده و فاقد اعتبار می باشد از یابنده تقاضا می شود اصل مدرک را به دانشگاه آزاد اسلامی واحد دهدشت به نشانی انتهای ۱۸۰دستگاه- دانشگاه آزاد اسلامی واحد دهدشت- کدپستی ۷۵۷۱۷۶۳۱۱۱ارسال نماید.

مفقودی

سند رسمی مالکیت وسیله نقلیه(برگ سبز) خودرو سواری نوع هاچ بک سیستم ام وی ام تیپ X۲۲MT مدل ۱۳۹۶ به شماره پلاک ۱۴۲ ن ۵۲ ایران ۳۴ شماره موتور MVMD۴G۱۵BAFH۰۰۱۵۶۸ شماره شاسی NATFBAAV۴H۱۰۰۲۳۲۱ به نام ثنا دلاوری نسب مفقود گردیده و فاقد اعتبار است.

مفقودی

سند رسمی مالکیت وسیله نقلیه(برگ سبز) و کارت خودرو سواری سیستم سمند تیپ ایکس۷ مدل ۱۳۸۳ به شماره پلاک ۶۹۵ ی ۸۱ ایران ۳۴ شماره موتور ۱۲۴۸۳۰۷۶۶۶۵شماره شاسی ۸۳۲۲۴۲۴۲ به نام رشید بنی رشیدی مفقود گردیده و فاقد اعتبار است.

مفقودی

سند رسمی مالکیت وسیله نقلیه (برگ سبز) خودرو سواری سیستم سایپا تیپ ۱۳۱SE مدل ۱۳۹۴به شماره پلاک ۳۴۷ ج ۳۴ ایران ۴۹ شماره موتور ۵۳۵۶۶۱۹ شماره شاسی NAS۴۱۱۱۰۰F۳۴۱۴۵۵۱ به نام سید حسین گرامی زاده مفقود گردیده و فاقد اعتبار است.

آگهی اصلاحی پیرو آگهی موضوع ماده ۳ قانون و ماده ۱۳ آیین نامه قانون تعیین تکلیف وضعیت ثبتی اراضی و ساختمانهای فاقد سند رسمی

نظر به اینکه برابر رأی شماره ۱۳۹۹۶۰۳۱۷۰۰۱۰۰۲۹۶۶ - ۱۴۰۱/۰۲/۱۷ صادره از هیات موضوع قانون تعیین تکلیف وضعیت ثبتی اراضی و ساختمان های فاقد سند رسمی مستقر در واحد ثبتی ناحیه یک اهواز تصرفات مالکانه و بلامعارض متقاضیان در قسمتی از پلاک ۸۵/۲۵ بخش ۹ اهواز حکایت از احراز مالکیت آقای یاسین عبیاتی به شماره شناسنامه ۲۶۹۵ و کد ملی ۱۸۸۰۴۳۸۹۹۲ صادره از شوشتر فرزند حبیب در ششدانگ یک باب ساختمان به مساحت ۴۳۹/۹۰ متر مربع در قسمتی از پلاک فوق صادر و بنام وی محرز گردیده است. به منظور اطلاع عموم مراتب در دو نوبت به فاصله پانزده روز در روزنامه های محلی و کثیر الانتشار آگهی گردیده بود که پس از بررسی معلوم گردیده که مساحت در رای مذکور به اشتباه قید گردیده که به موجب رای اصلاحی شماره ۱۴۰۱۶۰۳۱۷۰۰۱۰۰۴۸۷۱ مورخ ۱۴۰۱/۱۱/۱۲ مساحت پلاک به ۴۹۳/۹۰ متر مربع اصلاح گردید مراتب امر یک نوبت در روزنامه کثیر الانتشار جهت اطلاع عموم آگهی میگردد. در صورتیکه اشخاص نسبت به صدور سند مالکیت متقاضی اعتراضی داشته باشند میتوانند از تاریخ انتشار این آگهی به مدت یک ماه اعتراض خود را به این اداره تسلیم و پس از اخذ ،رسید ظرف مدت یک ماه از تاریخ تسلیم اعتراض ، دادخواست خود را به مرجع قضائی تقدیم نمایند. بدیهی است در صورت انقضای مدت مذکور و عدم وصول اعتراض طبق مقررات سند مالکیت صادر خواهد شد. ضمنا صدور سند مالکیت مانع از مراجعه متضرر به دادگاه نخواهد بود.

تاریخ انتشار: ۱۴۰۲/۱/۲۲

م/الف: ۵/۷۷

بهزاد مرادی - رئیس اداره ثبت اسناد و املاک ناحیه یک اهواز

آگهی مفقودی

برگ سبز، کارت ماشین سواری هاچبک کوئیک به رنگ سفید،مدل ۱۴۰۰ به شماره پلاک :۳۰ ایران ۳۸۵ن۷۳ به شماره شاسی : NAPX۲۱۲AAM۱۰۷۹۹۷۱ به شماره موتور:M۱۵۹۴۳۰۱۵۸ به کد ملی مالک:۰۳۱۲۱۶۵۹۶۱ به نام : نسرین معافی مفقود گردیده و از درجه اعتبار ساقط می باشد.

آگهی فقدان سند

آقای رحمان عزتی به استناد دوبرگ استشهادیه محلی مصدق شده در دفتر اسناد رسمی شماره ۲۵۳ فردیس مدعی است یک جلد سند مالکیت ششدانگ یک دستگاه آپارتمان به مساحت ۷۷.۳۴ متر مربع به شماره ۲۳۳۱۵ فرعی از ۴۳ اصلی مفروز و مجزا شده از۱۸۴۷۰فرعی از اصلی مزبور واقع در بخش ملارد که به شماره چاپی ۸۸۰۴۸۶الف ۸۸ ذیل دفتر املاک ۳۲۲ صفحه ۳۷۴ به نام رحمان عزتی سوران ثبت و سند صادر گردیده است که در برابر سند انتقال قطعی شماره ۷۱۷۲۶ مورخ ۱۳۸۹/۰۹/۲۱ دفتر ۱۰ کرج در مالکیت نامبرده قرار گرفته است وبرابر سند ۷۱۷۳۲ مورخ ۱۳۸۹/۰۹/۲۱ در رهن بانک مسکن می باشد به علت سهل انگاری مفقود گردیده است وتقاضای صدور سند مالکیت المثنی نموده است. لذا مراتب به استناد ماده ۱۲۰ آیین نامه قانون ثبت در یک نوبت آگهی می شود تا چنانچه کسی مدعی انجام معامله نسبت به پلاک فوق و یا سند مالکیت نزد خود می باشد از تاریخ انتشار آگهی ظرف مدت ده روز اعتراض خود را کتباً ضمیمه سند معامله به این اداره تسلیم و رسید دریافت نماید در غیر اینصورت پس از انقضای مدت مذکور و نرسیدن واخواهی نسبت به صدور سند مالکیت المثنی طبق مقررات اقدام خواهد شد.

همایون خزایی - کفیل واحد ثبتی حوزه ثبت ملک ملارد

از طرف حمیدرضا رضا لطفی

آگهی مفقودی

برگ سبز وانت سواری پیکان مدل ۱۳۸۵ به شماره پلاک :۱۳۸ د ۴۴ ایران ۷۸ به شماره شاسی : ۲۲۱۰۰۷۸۲ به شماره موتور : ۱۱۲۸۵۰۱۸۹۴۳ به کد ملی : ۴۹۱۰۲۸۷۸۰۹ به نام قاسم امینی مفقود گردیده و از درجه اعتبار ساقط می باشد.

آگهی تحدید حدود اختصاصی

نظر بر اینکه تحدید حدود ششدانگ یک قطعه زمین مزروعی به پلاک ۹۷۹ فرعی از ۳۷۵-اصلی واقع درقریه سلوط بخش ۳ اردبیل بمساحت ۱۶۸۷۷/۱۹ متر مربع که برابر رای شماره ۱۴۰۱۶۰۳۰۳۰۰۸۰۱۴۵۷۷ مورخ ۱۴۰۱/۱۱/۱۹ صادره از هیات موضوع قانون تعیین تکلیف وضعیت ثبتی و ساختمانهای فاقد سند رسمی مستقر در ثبت نمین بنام آقای منصور مطلبی سلوط فرزند بایرام تایید مالکیت شده تاکنون بعمل نیامده لذا تحدید حدود ششدانگ پلاک مزبوردر روز پنجشنبه ۱۴۰۲/۲/۱۴ راس ساعت ۹صبح در محل وقوع ملک بعمل خواهد آمد بدینوسیله به مالکین ومجاورین اخطار می گردد در موعد مقرر دراین اداره حاضر شده تا طبق مقررات نسبت به تحدید حدودملک ایشان اقدام گردد . اعتراض برحدود و حقوق ارتفاقی مطابق ماده ۲۰ قانون ثبت از تاریخ تعیین حدود بمدت سی روز پذیرفته خواهد شد . م الف :۰۰۳۸ تاریخ انتشار:روز سه شنبه ۱۴۰۲/۱/۲۲

عیسی بدیهی جلو دارلو - مدیر واحد ثبتی حوزه ثبت ملک نمین

آگهی تحدید حدود اختصاصی

نظر بر اینکه تحدید حدود ششدانگ یک قطعه زمین مزروعی به پلاک ۹۷۸ فرعی از ۳۷۵-اصلی واقع درقریه سلوط بخش ۳ اردبیل بمساحت ۸۶۴۰/۸۹ متر مربع که برابر رای شماره ۱۴۰۱۶۰۳۰۳۰۰۸۰۱۴۵۷۵ مورخ ۱۴۰۱/۱۱/۱۹ صادره از هیات موضوع قانون تعیین تکلیف وضعیت ثبتی و ساختمانهای فاقد سند رسمی مستقر در ثبت نمین بنام آقای منصور مطلبی سلوط فرزند بایرام تایید مالکیت شده تاکنون بعمل نیامده لذا تحدید حدود ششدانگ پلاک مزبوردر روز پنجشنبه ۱۴۰۲/۲/۱۴ راس ساعت ۹صبح در محل وقوع ملک بعمل خواهد آمد بدینوسیله به مالکین ومجاورین اخطار می گردد در موعد مقرر دراین اداره حاضر شده تا طبق مقررات نسبت به تحدید حدودملک ایشان اقدام گردد . اعتراض برحدود و حقوق ارتفاقی مطابق ماده ۲۰ قانون ثبت از تاریخ تعیین حدود بمدت سی روز پذیرفته خواهد شد . م الف :۰۰۳۸ تاریخ انتشار:روز سه شنبه ۱۴۰۲/۱/۲۲

عیسی بدیهی جلو دارلو - مدیر واحد ثبتی حوزه ثبت ملک نمین

آگهی تحدید حدود اختصاصی

نظر بر اینکه تحدید حدود ششدانگ یک قطعه زمین مزروعی به پلاک ۹۷۹ فرعی از ۳۷۵-اصلی واقع درقریه سلوط بخش ۳ اردبیل بمساحت ۱۶۸۷۷/۱۹ متر مربع که برابر رای شماره ۱۴۰۱۶۰۳۰۳۰۰۸۰۱۴۵۷۷ مورخ ۱۴۰۱/۱۱/۱۹ صادره از هیات موضوع قانون تعیین تکلیف وضعیت ثبتی و ساختمانهای فاقد سند رسمی مستقر در ثبت نمین بنام خانم محدثه یعقوبی سلوط فرزند علی تایید مالکیت شده تاکنون بعمل نیامده لذا تحدید حدود ششدانگ پلاک مزبوردر روز پنجشنبه ۱۴۰۲/۲/۱۴ راس ساعت ۹صبح در محل وقوع ملک بعمل خواهد آمد بدینوسیله به مالکین ومجاورین اخطار می گردد در موعد مقرر دراین اداره حاضر شده تا طبق مقررات نسبت به تحدید حدودملک ایشان اقدام گردد . اعتراض برحدود و حقوق ارتفاقی مطابق ماده ۲۰ قانون ثبت از تاریخ تعیین حدود بمدت سی روز پذیرفته خواهد شد . م الف :۰۰۸۷ تاریخ انتشار:روز سه شنبه ۱۴۰۲/۱/۲۲

عیسی بدیهی جلو دارلو - مدیر واحد ثبتی حوزه ثبت ملک نمین

آگهی تحدید حدود اختصاصی

نظر بر اینکه تحدید حدود ششدانگ یک قطعه زمین مزروعی به پلاک ۹۷۹ فرعی از ۳۷۵-اصلی واقع درقریه سلوط بخش ۳ اردبیل بمساحت ۱۶۸۷۷/۱۹ متر مربع که برابر رای شماره ۱۴۰۱۶۰۳۰۳۰۰۸۰۱۴۵۷۷ مورخ ۱۴۰۱/۱۱/۱۹ صادره از هیات موضوع قانون تعیین تکلیف وضعیت ثبتی و ساختمانهای فاقد سند رسمی مستقر در ثبت نمین بنام آقای منصور مطلبی سلوط فرزند بایرام تایید مالکیت شده تاکنون بعمل نیامده لذا تحدید حدود ششدانگ پلاک مزبوردر روز پنجشنبه ۱۴۰۲/۲/۱۴ راس ساعت ۹صبح در محل وقوع ملک بعمل خواهد آمد بدینوسیله به مالکین ومجاورین اخطار می گردد در موعد مقرر

خبر

مدیر عامل شرکت شهرک های صنعتی خبر داد:

ورود سرمایه گذاران خارجی به شهرک های صنعتی

مدیرعامل شرکت شهرک‌های صنعتی تهران با تاکید بر نقش مهم صنایع کوچک در اقتصاد کشور از صادرات بیش از ۱۶۳ میلیون یورویی واحدهای صنعتی کوچک استان تهران در سال گذشته خبر داد. به گزارش صداوسیما از شرکت شهرک‌های صنعتی تهران؛ سعید صادقی با بیان این مطلب، افزود: میزان صادرات واحدهای صنعتی کوچک صادراتی، مستقر در شهرک‌ها و نواحی صنعتی تهران در سال گذشته ۱۶۳ میلیون و ۵۴۲ یورو بوده است. وی ادامه داد: همچنین میزان صادرات واحدهای صنعتی کوچک صادراتی استان مستقر در شهرک‌ها و نواحی صنعتی در سال ۱۴۰۰ نیز ۱۷۹ میلیون و ۳۴۲ یورو ثبت شده است. مدیرعامل شرکت شهرک‌های صنعتی تهران از سرمایه‌گذاری ۲/۷میلیون یورویی سرمایه‌گذاران خارجی در شهرک‌ها و نواحی صنعتی تهران در سال گذشته خبر داد و گفت: تعداد اشتغال ایجاد شده از جذب سرمایه گذاری خارجی در سال گذشته ۱۵ نفر بوده است. سعید صادقی ادامه داد: مجموعه‌های صادراتی و مستقر در شهرک‌ها و نواحی صنعتی تهران نیز سال گذشته ۷ میلیون و ۴۴۰ یورو صادرات داشته اند. وی اضافه کرد: تعداد برنامه‌های توسعه بازار در سال گذشته ۱۰ مورد و همچنین مجموعه‌های صادراتی ایجاد شده دو مجموعه بوده است. مدیرعامل شرکت شهرک‌های صنعتی تهران تصریح کرد: در سال گذشته ۶ مورد مطالعات امکان سنجی طرح‌های جذب سرمایه‌گذاری خارجی در شهرک‌ها و نواحی صنعتی تهران انجام شده است و در راستای توسعه بازار واحدهای صنعتی ۲۴ استاندارد داخلی و خارجی اخذ شده است.

نماینده مجلس:

استفاده از خودروهای برقی نیاز به ایجاد زیرساخت دارد

نائب رئیس کمیسیون انرژی مجلس گفت: استفاده از خودروهای برقی و هیبریدی نیاز به ایجاد زیرساخت دارد و باید ابتدا در برنامه هفتم به این مهم تاکید کرد تا در ادامه زیرساخت‌های این مهم در کشور تعریف و ایجاد شود. موسی احمدی در گفت‌وگو با خانه ملت با تاکید بر اینکه افزایش استفاده از سوخت‌های جایگزین با توجه به کمبود بنزین در کشور ضرورت دارد، گفت: دنیا به سمت کاهش استفاده از انرژی فسیلی می‌رود و در آینده تمایل جهان برای تهیه گاز و نفت و بنزین کمتر خواهد شد به همین دلیل در کشور نیز باید چنین افقی را ترسیم کنیم و در برنامه هفتم توسعه برای جایگزین انرژی‌های همچون بنزین برنامه‌ریزی کرد، مثلا خودروهای برقی را افزایش داد. نماینده مردم دیر، با بیان اینکه باید برای جایگزینی بنزین با سوخت‌های دیگر فکری اساسی شود، ادامه داد: با توجه به اینکه امروزه منابع سوخت‌های فسیلی محدود بوده و خطر اتمام این منابع به‌عنوان عامل مهمی، اقتصاد جهان را تهدید می‌کند، باید به دنبال سوخت‌های جایگزین جهت تامین انرژی برای مصارف گوناگون بود. در این میان، خودروهای بنزینی به عنوان عامل مهمی در مصرف سوخت‌های فسیلی و ایجاد آلودگی‌های زیست محیطی محسوب می‌شوند، لذا تدبیری صحیح در استفاده انرژی‌های تجدیدپذیر، می‌تواند در کاهش مصرف سوخت‌های فسیلی و کاهش آلاینده‌های زیست محیطی تاثیر به سزایی داشته باشد. به گفته وی با استفاده از انرژی‌های تجدیدپذیر به‌عنوان نیروی پیشران برای خودروها، در غالب خودروهای خورشیدی و برقی می‌توان علاوه‌بر کاهش مصرف سوخت‌های فسیلی، کاهش آلاینده‌های زیست‌محیطی را نیز به ارمغان آورد.

امکان تغییر نوع خودرو انتخابی در طرح یکپارچه

سخنگوی وزارت صمت گفت: با توجه به افزایش قیمت خودروها، امکان ویرایش اطلاعات و تغییر نوع خودرو در سامانه یکپارچه عرضه خودرو فراهم می‌شود تا متقاضیان در صورت تمایل، نوع خودرو انتخابی خود را تغییر دهند.

امید قالیباف در گفت‌وگو با فارس، اظهار داشت: با توجه به افزایش قیمت کارخانه ای خودرو، برای ثبت‌نام کنندگان در «طرح عرضه یکپارچه خودرو» این امکان فراهم می‌شود تا نوع خودروی انتخابی خود را تغییر دهند.

سخنگوی وزارت صمت اظهار داشت: از آنجا که قیمت خودرو به تازگی تغییر کرده است و ثبت‌نام در طرح یکپارچه خودرو و زمان ویرایش آن نیز به پایان رسیده است و متقاضیان خرید خودرو هم متناسب با قیمت‌های قبلی، نسبت به انتخاب نوع خودرو اقدام کرده‌اند، این فرصت برای متقاضیان خرید خودروهای داخلی فراهم خواهد شد تا نسبت به تغییر نوع خودروی خود اقدام کنند.

وی افزود: در اواخر فروردین یا حداکثر اوایل اردیبهشت نوبت‌دهی متقاضیان خرید خودرو در طرح عرضه یکپارچه خودرو مشخص می‌شود و در همان زمان نیز امکان ویرایش اطلاعات در سامانه فراهم خواهد شد تا متقاضیان خرید خودروها از طریق طرح عرضه یکپارچه در صورت تمایل نسبت به تغییر نوع خودرو انتخابی خود اقدام کنند و در واقع خودرویی متناسب با بودجه‌ای که قبلا برای خرید خودرو در نظر گرفته بودند خریداری کند

فاطمی امین مطرح کرد:

اجرای قانون مالیات بر سود مازاد برای مهار گران فروشی

وزیر صنعت، معدن و تجارت با بیان اینکه برخی کشورها با اجرای قانون مالیات بر سود مازاد گرانی و گران‌فروشی را مهار کرده اند، گفت: به زودی پیش نویس لایحه مالیات بر سود مازاد در دستور کار هیأت دولت قرار می گیرد.

به گزارش ایرنا، سید رضا فاطمی امین پس از حضور در نشست کمیسیون صنایع و معادن مجلس، گفت: در این جلسه گزارشی از عملکرد سال قبل در حوزه رشد اقتصادی، اشتغال، سرمایه‌گذاری، صادرات و ... ارائه شد؛ اعضای کمیسیون صنایع نگرانی مشترکی داشتند مبنی بر اینکه چه تضمینی وجود دارد رشد سال گذشته تداوم داشته باشد. وزیر صنعت، معدن و تجارت افزود: خوشبختانه سال گذشته بخش صنعت، معدن و تجارت رشد بسیار خوبی داشت و رشد خوبی در حوزه تولید رقم خورد به طور مثال رشد پاییز سال گذشته ۱۱.۶ درصد بود که از ابتدای سال ۹۶ بی نظیر بود. فاطمی امین اضافه کرد: ما یک برنامه برای مهار تورم و یک برنامه برای رشد تولید تدوین کردیم و در این برنامه‌ها سازوکارهایی که باید اصلاح شوند، درج شده است؛ در نشست امروز کمیسیون صنایع و معادن مجلس نیز درباره این برنامه‌ها توضیحاتی ارائه و مقرر شد در جلسات آتی کمیسیون این برنامه‌ها به تفصیل تشریح شود. وی تصریح کرد: امیدواریم با برنامه‌هایی که مدون شده رشد خوبی در بخش‌های مختلف در سال گذشته داشتیم تداوم داشته باشد. وی در پاسخ به این پرسش که آیا در زمینه مهار تورم و رشد تولید خلا قانونی وجود دارد، توضیح داد: ما به ۲ قانون نیاز داریم؛ نخست قانون مالیات بر عایدی سرمایه که اکنون مجلس در حال بررسی آن است؛ این مالیات موجب تنظیم‌گری در بازارهایی که دلالی و واسطه گری وجود دارد مانند خودرو و مسکن می‌شود. وی با بیان اینکه دومین قانون موضوع مالیات بر سود مازاد است، ادامه داد: این مالیات در برخی کشورها عملیاتی شده است و به کنترل گرانی و گرانفروشی کمک می‌کند؛ پیش نویس این موضوع در وزارتخانه آماده شده و به زودی در دولت مطرح می‌شود و در قالب لایحه به مجلس ارسال خواهد شد؛ این دو ابزار مالیاتی می‌تواند در کنترل و مهار تورم بسیار موثر باشد. مصطفی طاهری در تشریح نشست روز دوشنبه کمیسیون صنایع و معادن مجلس با حضور فاطمی‌امین وزیر صنعت، معدن و تجارت و معاونان وی گفت: حوزه‌های صنعت و معدن در سال ۱۴۰۱ رشد خوبی داشته به گونه‌ای که رشد این حوزه‌ها نسبت به میانگین رشد اقتصادی در کشور حدود ۲ برابر بوده است. رئیس کمیسیون صنایع و معادن مجلس اضافه کرد: باید توجه کرد که نرخ رشد تولید در سال جاری نسبت به سال گذشته نه تنها کاهش پیدا نکند بلکه افزایش داشته باشد.طاهری ادامه داد: در نشست کمیسیون صنایع و معادن مجلس این موضوع موردبررسی قرار گرفت که باید چه برنامه‌ای اجرایی کرد تا تداوم رشد تولید در حوزه صنعت و معدن در سال جاری تضمین شود. وی تصریح کرد: مقرر شد این موضوعات در جلسات آینده بررسی شود تا اجرای برنامه‌ها قابل رصد باشد.

رییس اتحادیه لوازم خانگی مطرح کرد:

صادرات لوازم خانگی بعد از نفت پردرآمدترین محصول ایرانی

رییس اتحادیه لوازم خانگی گفت: به ریال حقوق می دهیم و قیمت تعیین می کنیم ولی وقتی می خواهیم فولاد و مس بفروشیم وارد بورس می کنیم و به دلار کالا می فروشیم!

اکبر پازوکی گفت: تمام تولید کنندگان لوازم خانگی یکی از رووس کارشان افزایش تولید و افزایش صادرات است. ولی این موضوع زمانی محقق میشود که تولید کننده هر روز دغدغه قیمت مواد اولیه و افزایش قیمت دلار را نداشته باشد. ما بعد از صنعت نفت به خاطر افزایش قیمت کالا می توانیم پردرآمدترین کالا در زمینه صادرات لوازم خانگی باشیم. ولی این مساله کمک دولت را می خواهد در زمینه مواد اولیه و دلار و چشم امید به کمک دولت دوخته است. پازوکی در خصوص وضعیت لوازم خانگی در ماه های اخیر سال گذشته گفت: چند کارخانه اواخر سال گذشته مقداری افزایش قیمت بر روی محصولاتشان داشتند که چیزی بین ۵ تا ۱۵ درصد بوده است. برخی شرکتها هم با همان قیمت قبل روند تولیدی خودشان را ادامه دادند. اکبر پازوکی در خصوص صادرات لوازم خانگی در سال گذشته بیان کرد: کشورهای همسایه زمانی که میخواهند کالایی را خریداری کنند به این توجه نمیکنند که قیمت ارز یا مواد اولیه در کشور شما به چه صورتی است. بلکه به کیفیت کالا، نوع کالا، تنوع کالا نگاه میکنند. ولی وقتی یک تاجر با ما قرارداد میبنند بر سر یک قیمت ثابت قرارداد می بندد. به گفته وی؛ برای همین است که ما هنوز هم در بخش صادرات ضعیف هستیم. زیرا مولفه ایی که خیلی به بخش صادرات کمک می کند مخصوصا در صنف لوازم خانگی، ثابت بودن قیمت مواد اولیه و قیمت دلار است. به گفته وی؛ رقابت زمانی معنا پیدا می کند که اول کیفیت کالا خوب باشد و دوم قیمت کالا مناسب باشد. در حال حاضر در کیفیت با سایر کشورها میتوانیم رقابت کنیم، ولی آیا در قیمت هم می توانیم با سایر محصولات کشورهای دیگر رقابت داشته باشیم؟ معلوم است که نه؟ وی عنوان کرد:برخی مردم فکر میکنند با افزایش قیمت محصولات ما خوشحال می شویم. درحالی که اصلا اینطور نیست. زیرا هرچه افزایش قیمتها بیشتر باشد فروش کسبه به همان نسبت کمتر است. هیچ کاسبی از این شرایط راضی نیست. همه به طریقی از این افزایش قیمت متضرر هستیم.

رییس سازمان نظام مهندسی معدن ایران:

آینده صنعت سنگ تزئینی به مخاطره افتاده است

رییس سازمان نظام مهندسی معدن ایران گفت: ضعف بزرگ صنعت سنگ تزئینی، استادکار محور بودن آن است که همین موضوع مخاطرات زیادی در بخش معدن ایجاد کرده است.

به گزارش ایرنا، «رضا بستامی» در مراسم انعقاد تفاهم‌نامه همکاری بین سازمان نظام مهندسی معدن ایران و انجمن سنگ ایران اظهار داشت: سازمان نظام مهندسی معدن ایران، بزرگترین ان جی اوی معدنی کشور و تنها تشکلی در این حوزه است که قانون دارد. وی بیان‌داشت: این سازمان اکنون دارای ۴۵ هزار عضو حقیقی و حقوقی است که ۱۲ هزار نفر آنها پروانه اشتغال دارند. بستامی با اشاره به وجود حدود ۱۲ هزار معدن در سطح کشور که فقط ۶ هزار و ۵۰۰ مورد آنها فعال است، گفت: عواملی نظیر کمبود یا نبود سرمایه، نبود علم کافی نزد بهره بردار، معارضان محلی و دولتی و غیره، از جمله دلایل غیرفعال بودن بیش از نیمی از معادن کشور است. وی یادآور شد: از بین ۸۱ نوع ماده معدنی موجود در کشور، بیشترین آنها مربوط به سنگ تزئینی است که به‌ویژه در چند استان از جمله اصفهان، فارس، لرستان، مرکزی، یزد و آذربایجان‌های شرقی و غربی قرار گرفته‌اند. رییس سازمان نظام مهندسی معدن ایران ادامه‌داد: مشکل اصلی در صنعت سنگ تزئینی، استاد کار محور بودن استخراج آن است، به‌طوری که بیش از ۹۰ درصد معادن این بخش را شامل می‌شود. وی اضافه‌کرد: همچنین در این حوزه فقط در معادن سطحی کار کرده‌ایم و معدن زیرزمینی نداریم. بستامی خاطرنشان‌کرد: در این زمینه آمادگی داریم تا با ارتقای آموزشی پرسنل و کارگران، ذخایر سنگ تزئینی را افزایش دهیم. وی اظهار داشت: با وجود اینکه بهترین کارخانه‌ها را در کشور در اختیار داریم که از نظر تجهیزات و امکانات حتی از کارخانجات ایتالیایی بالاتر هستند، اما در زمینه تولید،

تحلیلگر حوزه خودرو:

افزایش قیمت خودرو باید به صورت مرحله‌ای و متناسب با تورم باشد

یک تحلیلگر حوزه خودرو گفت: افزایش قیمت پله‌ای، مرحله‌ای و متناسب با تورم خودرو، ضمن تقویت توان تولیدکنندگان، دلالی و سفته‌بازی در این حوزه را کاهش می‌دهد.

«حسن کریمی سنجری» در گفت‌وگو با ایرنا با اشاره به افزایش قیمت متوسط ۲۹ درصدی تولیدات ایران‌خودرو و سایپا که روز گذشته اعلام شد، افزود: نگاهی به آمار تورم نقطه به نقطه منتهی به اسفندماه ۱۴۰۱ حاکی از رشد ۴۶.۵ درصدی تورم است، این در حالی است که همه نهاده‌ها و مواد اولیه تولید خودرو از جمله فولاد، آلومینیوم، مواد پتروشیمی و غیره بیش از این مقدار افزایش قیمت داشته است، اما قیمت خودرو از آذر ۱۴۰۰ ثابت مانده بود. وی بیان‌داشت: پس از کش و قوس‌های فراوان، شورای رقابت با شکل و شمایلی جدید شکل گرفت که به صورت تخصصی به موضوع قیمت‌گذاری خودرو ورود کرده و از نظر مشورتی مراکز علمی، آموزشی و پژوهشی استفاده می‌کند؛ این در حالی است که در گذشته این شورا عملکردی سیاسی‌محور داشت.کریمی سنجری خاطرنشان‌کرد: هرچند افزایش قیمت متوسط ۲۹ درصدی که اکنون برای تولیدات دو خودروساز بزرگ کشور لحاظ شده کمتر از نرخ تورم است، اما شاید رشد بزرگتر قیمتی زمینه را برای دومینوی تورم در این حوزه فراهم می‌کرد؛ بر این اساس با لحاظ جمیع شرایط اقتصادی کشور نظر مسوولان شورای رقابت و وزارت صمت بر لحاظ کردن اعداد و ارقام یاد شده قرار گرفت.وی تصریح‌کرد: در صورتی که قیمت‌ها به صورت پله‌ای و مرحله‌ای متناسب با نرخ تورم و حتی کمتر از آن افزایش یابد، فنر قیمتی آنقدرها فشرده نمی‌شود که به‌یک‌باره نیاز به تحمل افزایش قیمت زیادی باشد.این تحلیلگر حوزه خودرو خاطرنشان‌کرد: اقدام وزارت صمت در راضی شدن به افزایش قیمت خودروها و پذیرفتن بخشی از انتقادات در این حوزه شجاعانه بود، در صورتی که اگر قرار بود قیمت‌ها افزایش نیابد آن‌گاه شکافی عرضه و تقاضا به حدی می‌شد که هم از توان تولیدکنندگان می‌کاست و هم رانت، دلالی و سفته بازی در این حوزه را افزایش می‌داد.وی اظهار داشت: بسیاری از دلالان و واسطه‌ها در این ایام منتظر اعلام قیمت‌های بالاتر کارخانه‌ای بودند تا با سوءاستفاده از شرایط، قیمت‌های بازاری و فضای مجازی را به‌شدت افزایش دهند، این در حالی است که اگر قیمت‌ها به صورت مرحله‌ای و متناسب با تورم رشد نسبی داشته باشد، به قیمت خودرو در بازار فشاری وارد نمی‌شود.کریمی سنجری تاکید کرد: در این شرایط، سیاستگذار باید هر چه سریعتر فضا را برای عرضه خودروهای وارداتی به بازار فراهم کند تا طرف عرضه تقویت شده و اختلاف عرضه و تقاضا و خلایی که تولیدکنندگان نتوانستند در چهار سال گذشته پُر کنند، کاهش یابد.وی گفت: اینکه در برخی سگمنت‌ها شاهد افزایش ۴۲ درصدی قیمت‌های کارخانه‌ای هستیم، ناشی از همین فشرده شدن فنر قیمتی در چند سال گذشته است که شوک ابتدایی به بازار وارد خواهد کرد؛ بر این اساس معتقدم افزایش قیمت‌ها باید پله‌ای و مرحله‌ای باشد.

آگهی مناقصه عمومی یک مرحله ای

بلوک چینی پروژه‌های نهضت ملی مسکن در شهرستان های اردبیل، مشکین شهر و نیر

نوبت اول

بنیادمسکن انقلاب اسلامی استان اردبیل در نظر داردبلوک چینی پروژه های نهضت ملی مسکن در پروژه های ۱۶۰ و ۱۷۰ واحدی اندیشه اردبیل ، ۱۶۰ واحدی مشکین شهر و ۶۰ واحدی نیر(اجرای بلوک چینی با میلگرد بستر و اجرای وال پست با نبشی) را بشرح جدول ذیل وبر اساس مشخصات فنی منضم به اسناد مناقصه از طریق برگزاری مناقصه عمومی یک مرحله ای به مناقصه گران واجد شرایط واگذار نماید:

نام پروژه	شهرستان	برآورد اولیه بر اساس فهرست بهای ابنیه سال ۱۴۰۲ (ریال)	مبلغ تضمینشرکت درمناقصه (ریال)	نوع تضمین شرکت در مناقصه	مدت اجرای پروژه	محل اعتبار پروژه	مساحت (مترمربع)
نهضت ملی مسکن (۱۶۰ واحدی)	اردبیل	۱۰۸,۰۶۰,۵۳۵,۲۵۲	۵,۴۰۳,۰۲۶,۷۶۳	ضمانتنامه بانکی / واریز وجه نقد	۱۸۰ روز	اعتبارات داخلی بنیاد مسکن	۲۲۳۵۹
نهضت ملی مسکن (۱۷۰ واحدی)	اردبیل	۸۷,۵۱۳,۰۶۹,۲۷۱	۴,۳۷۵,۶۵۳,۴۶۴	ضمانتنامه بانکی / واریز وجه نقد	۱۸۰ روز	اعتبارات داخلی بنیاد مسکن	۱۸۱۶۶,۹۶
نهضت ملی مسکن (۱۶۰ واحدی)	مشکین شهر	۱۱۰,۹۶۵,۴۹۹,۲۳۱	۵,۵۴۸,۲۷۴,۹۶۲	ضمانتنامه بانکی / واریز وجه نقد	۱۸۰ روز	اعتبارات داخلی بنیاد مسکن	۲۳۵۰۸
نهضت ملی مسکن (۶۰ واحدی)	نیر	۴۰,۵۲۲,۷۰۰,۷۲۰	۲,۰۲۶,۱۳۵,۰۳۶	ضمانتنامه بانکی / واریز وجه نقد	۱۸۰ روز	اعتبارات داخلی بنیاد مسکن	۸۳۸۴,۶۲

۱-نوع فراخوان: فراخوان عمومی یک مرحله ای
۲-نام و نشانی دستگاه مناقصه گزار:بنیاد مسکن انقلاب اسلامی استان اردبیل
۳-موضوع مناقصه:اجرای بلوک چینی بامیلگردبستراجرای وال پست بانبشی پروژه های ۱۶۰ و ۱۷۰ واحدی اندیشه اردبیل، ۱۶۰ واحدی مشکین شهرو ۶۰ واحدی نیر(طبق جدول فوق)براساس نقشه هاو مشخصات فنی اجرایی منضم به اسناد مناقصه.
۴-زمان فروش اسناد مناقصه:از ساعت۱۰روزسه شنبه مورخ۱۴۰۲/۰۱/۲۲ الی ساعت۱۴روزشنبه مورخ ۱۴۰۲/۰۱/۲۶
۵-مهلت تحویل پیشنهادات ازسوی مناقصه گران:ازروزیکشنبه مورخ ۱۴۰۲/۰۱/۲۷ تا پایان وقت اداری روزسه شنبه مورخ ۱۴۰۲/۰۲/۰۵(حداقل ۱۰ روز)
۶-محل دریافت اسناد مناقصه:واحد امور قراردادها و کنترل پروژه بنیاد مسکن انقلاب اسلامی استان اردبیل. شرکت کنندگان می توانند با در دست داشتن معرفی نامه به آدرس فوق مراجعه نمایند.
۷-تضمین شرکت در مناقصه :
ضمانتنامه‌بانکی.
۲-۷)واریز وجه نقد به حساب۱۳۰۹۶۲۹۸۱۳نزد بانک تجارت شعبه آزادی اردبیل(کد۱۳۰۹۰) بنام بنیاد مسکن انقلاب اسلامی استان اردبیل
۸-مدت اعتبار پیشنهادها: از آخرین روز مهلت تحویل پیشنهادات به مدت سه ماه (قابل تمدید برای یک دوره سه ماه دیگر) معتبر باشد.
۹-تاریخ بازگشایی پاکت(الف،ب و ج):ساعت ۱۰قبل ازظهرروز چهارشنبه مورخ ۱۴۰۲/۰۲/۰۶
۱۰-اعتبار پروژه:از محل اعتبارات داخلی بنیاد مسکن انقلاب اسلامی استان اردبیل میباشد.
۱۱-شرایط مناقصه گران:کلیه شرکتهای تشخیص صلاحیت شده دارای رتبه ابنیه از سازمان مدیریت و برنامه ریزی استان و پیمانکاران حقیقی، که ارائه یک نسخه از گواهی رتبه بندی و آخرین آگهی تغییرات اساسنامه در روزنامه رسمی شده در زمان خریداسنادالزامی می‌باشد.
۱۲-جهت کسب اطلاعات بیشتر می توانید به اداره کل بنیاد مسکن انقلاب اسلامی استان اردبیل مراجعه نمایید.

روابط عمومی بنیاد مسکن استان اردبیل

خبر

زمان اجرای وعده ها رسید

بازار خودرو تشنه افزایش عرضه است

قیمت خودرو دیروز تعیین تکلیف شد و طبق تجربه قطعا بازار با یک شوک قیمتی مواجه خواهد شد؛ بنابراین حالا دیگر زمان اجرای وعده های خودرویی وزارت صمت رسیده و باید عرضه به صورت محسوس افزایش یابد. پس از ۵ روز کشمکش قیمت جدید خودرو با میانگین رشد ۲۹ درصدی اعلام شد. بر این اساس حداکثر افزایش قیمتی ۴۲ درصد و کمترین آن ۱۰ درصد است.

نکته قابل توجه در این ارتباط آنکه بررسی‌ها نشان می‌دهد قیمت‌های اعلامی بین ۱۰۰ تا ۲۵۰ درصد پایین‌تر از قیمت‌های بازار آزاد هستند.

سپهر دادجوی توکلی مدیر روابط عمومی شورای رقابت در این باره گفته بود «مجموع قیمت‌هایی که ارائه شده در برخی اوقات بیش از ۱۵۰ درصد پایین‌تر از قیمت بازار است که همین مساله باعث ایجاد تعادل در بازار می‌شود.» به عنوان نمونه خودروی پژو پارس سال که در بازار آزاد با نرخی نزدیک به ۷۰۰ میلیون تومان معامله می‌شود با رشد ۴۲ درصدی از ۱۴۴ میلیون تومان به ۲۰۵ میلیون تومان رسیده است؛ به این ترتیب قیمت این خودرو حتی پس از افزایش قیمت کارخانه‌ای، ۲۴۲ درصد پایین‌تر از نرخ بازار است. در نمونه‌ای دیگر می‌توان به خودروی رانا پلاس اشاره کرد؛ این خودرو که با رشد ۴۲ درصد از ۱۸۶ میلیون تومان به ۲۶۵ میلیون تومان رسیده است در بازار آزاد با نرخ تقریبی ۶۱۳ میلیون تومان معامله می‌شود، بنابراین قیمت کارخانه‌ای این خودرو ۱۳۲ درصد پایین‌تر از بازار آزاد است. همچنین باید به خودروی پژو ۲۰۷ فرمان برقی اشاره کرد که در بازار آزاد با قیمتی در محدود ۷۸۰ میلیون تومان خرید و فروش می‌شود، با این حال قیمت این محصول در کارخانه با رشد ۴۲ درصدی از ۱۸۷ میلیون تومان به ۲۶۶ میلیون تومان رسیده است؛ یعنی تقریباً ۱۹۴ درصد کمتر از بازار آزاد قیمت دارد. در اینجا است که نقش عملکرد و رفتار مسئولان به ویژه مسئولان وزارت صمت در کنترل بازار به خوبی عیان خواهد شد و به نظر می‌رسد زمان اجرای وعده ها رسیده است چراکه با توجه به فاصله قیمتی بین کارخانه و بازار که قطعاً بیشتر از درصدها فعلی نیز خواهد شد، به سوداگری و طمع به عرضه قطره چکانی دامن خواهد زد. بر همین اساس همانطور که متولیان وزارت صمت همچون شخص وزیر بارها اشاره کرده‌اند نیاز بازار خودروی کشور حدود یک میلیون و ۵۰۰ هزار دستگاه خودرو است؛ البته کارشناسان تاکید دارند که با توجه به نیاز انباشت شده این عدد می‌تواند به بالای ۲ میلیون دستگاه نیز برسد. بنابراین حالا که بازار خودرو در تیررس شوک قیمت کارخانه قرار گرفته مهم‌ترین عامل کنترل کننده‌ای که باید از سوی مسئولان اجرایی شود که البته همان وعده دو سال پیش فاطمی امین نیز است، افزایش عرضه خودرو است. این افزایش هم باید از سوی تولیدکنندگان باشد و هم باید زمینه به گونه‌ای فراهم شود که خودروهای پارک شده در پارکینگ خانه‌ها که نقش حفظ سرمایه مالک را بازی می‌کنند، روانه بازار شوند. به هر حال این روزها حساس‌ترین روزهای صنعت خودرو است، چراکه مردم و متقاضیان خرید خودرو به اوج نارضایتی از این صنعت رسیده‌اند و بسیاری از متقاضیان توان خرید خودروی کارکرده را نیز از دست داده‌اند، بنابراین عملکرد وزارت صمت در کنترل بازار از طریق افزایش عرضه و مقابله با سوداگری به عنوان متولی صنعت خودرو بیش از پیش زیر ذره بین خواهد رفت

رئیس اتحادیه فروشندگان آهن و فولاد تهران:

صادرات فولاد نیازمند مشوق‌های صادراتی است

رئیس اتحادیه فروشندگان آهن و فولاد تهران گفت: امکانات رسیدن به ظرفیت تولید ۵۵ میلیون تن فولاد در در افق ۱۴۰۴ در کشور میسر است به این شرط که موانع تولید برطرف شود. به گزارش خبرگزاری صداوسیما؛ حمیدرضا رستگار گفت: چشم انداز ظرفیت تولید فولاد برای سال ۱۴۰۴ برابر ۵۵ میلیون تن در نظر گرفته شده و با توجه به امکاناتی که برای تولید فولاد در کشور وجود دارد، این چشم انداز تعریف و ترسیم شده است از همین رو امیدوار هستیم در مسیر تولید فولاد به درستی قرار بگیریم و با مهم برشمردن تولید به عنوان موضوعات مطرح شده از سوی دست اندرکاران کشور که مورد تایید نظام و رهبری است، به آن دسترسی پیدا کنیم. وی در ادامه با اشاره به این موضوع که با توجه به اینکه امکانات رسیدن به ظرفیت تولید ۵۵ میلیون تن فولاد در کشور میسر است، عنوان کرد: البته ممکن است که به صورت دقیق به تولید ۵۵ میلیون تن فولاد دست پیدا نکنیم، اما در جهت رسیدن به این میزان تولید گام برداشته ایم و در مسیر آن قرار گرفته ایم و به صورت حدودی به این رقم دست پیدا می‌کنیم در سال ۱۴۰۲ نیز به اهداف مورد نظر در صنعت فولاد دست پیدا خواهیم کرد، به این شرط که موانع تولید برطرف شود. رستگار افزود: اگر مشکلاتی که سال گذشته با آن روبه رو بودیم، برطرف شود، بدون شک به میزان تولید مورد نظر امسال خواهیم رسید، یکی از مشکلات ما خام فروشی و صادرات مواد اولیه فولاد و آهن آلات بود، این در حالی است که خام فروشی برای تولید مضر به شمار می‌رود، چراکه منابع تجدیدپذیر نیستند و با برداشت بی وقفه از بین می‌روند. وی گفت: سال گذشته شاهد بودیم که مواد اولیه از جمله سنگ آهن تا شمش فولاد صادر می‌شد که امیدواریم این اتفاق در سال جاری روی ندهد و ما بیش از گذشته به سمت صادرات با محصولات با ارزش افزوده بیشتر گام برداشته و پیش برویم. رستگار در ادامه با تاکید بر این موضوع که باید زنجیره تولید فولاد تعادل داشته باشد، خاطرنشان کرد: در زنجیره فولاد هر حلقه باید به درستی نقش خود را ایفا کند، امیدواریم هر یک از مراحل تولید نقش خود را به خوبی ایفا کند تا این زنجیره به درستی بتواند در سال جدید تولید داشته باشد.

پیشخوان Pishkhan.com

خبر

راه یک روستای بالای ۲۰ خانوار کلاله آسفالت شد

معـاون فنـی و راههـای روسـتایی اداره کل راهداری و حمل و نقل جاده ای گلسـتان گفت: با نگاه ویژه دولت مردمی به روسـتاها در اولین روزهای سـال جدید راه روسـتای کینگ لینگ قـره صحنه یکی دیگر از روسـتاهای بالای ۲۰ خانـوار در شهرسـتان کلاله از نعمت آسـفالت برخوردار شد.ابراهیم جاویدزاده به پایگاه اطلاع رسانی اداره کل افزود: آسفالت این راه روستایی بطـول ۲۸۰۰ متر و با صـرف هزینه ای بالغ بر ۵۵ میلیارد ریال از محل اعتبارات مصوبات سفر ریاسـت محترم جمهـوری و محرومیت زدایی در اولیـن روزهای بهاری انجام شـد.وی گفت: عملیات زیرسـازی و اجرای بیـس این محور از سال ۱۴۰۱ آغاز شده است.جاویدزاده ادامه داد: با آسفالت این راه، در حال حاضر ۱۰۴ روستای بالای ۲۰ خانوار کلاله از راه مناسـب برخوردار هستند.در شهرستان کلاله بالغ بر۴۱۰ کیلومتر راه وجود دارد.

شستشوی توربین ۶۰۴ مرکز انتقال نفت رازان

اراک علـی فتحعلیـان - توربیـن ۶۰۴ مرکز انتقال نفت رازان شستشـوی کامل شد.مسعود کیشانی تکنیسین تعمیرات مکانیک این منطقه ، هـدف از انجام این عملیات را افزایش راندمان ایـن توربین و صرفه جویی در مصرف سـوخت و همچنیـن اسـتمرار انتقال نفت خـام عنوان کرد.کیشـانی افزایش ضریب اطمینان عملکرد توربین را از دیگر اهداف این عملیات برشـمرد و گفت: شستشـوی انجین توربین، شامل بدنه توربیـن، بدنه پمپ و دریچه هوای ورودی انجام شـد.وی اذعان کرد: شسشـوی کامـل توربین طبق دستورالعمل های نگهداری توربین صورت گرفت و همچنین داکت های ورودی هوا شامل اتـاق فیلترها و چک کردن تسـمه فن ها مورد ارزیابی و شستشو قرار گرفت.

بیش از ۳۰ هزار نفر در استان مرکزی مهارت‌های فنی و حرفه‌ای را فرا گرفتند

مدیرکل آموزش فنی و حرفه‌ای استان مرکزی گفت: ۳۰ هزار و ۵۷۹ نفر امسال با شرکت در آموزشـگاه‌های این اداره کل، آموزش‌های مهارتی و توانمندی را فرا گرفتند. «حمیدرضا رسـتمی» افزود: ۲۲هزار و ۶۶ نفر از این آموزش‌ها در بخش دولتی به صورت ثابت، سـیار شـهری، برگزاری در ندامتگاه‌ها، پادگان‌ها، بخش روسـتایی، صنایع و جوار دانشگاهی بوده اسـت.وی بـا بیان اینکه هشـت هزار و ۵۱۳ نفـر در بخش خصوصـی آموزش‌های فنی و حرفه‌ای را فراگرفته‌اند، اظهار کرد: شـاخه فعالیت بخش خصوصی فنی و حرفه‌ای اسـتان شـامل کشاورزی، صنعت، فرهنگ و هنر و خدمات اسـت.مدیرکل آموزش فنی و حرفه‌ای اسـتان مرکزی تصریح کـرد: این اداره کل با ۳۹۰ آموزشـگاه آزاد و ۱۲۰ مرکز دولتی کار آموزش مهارت‌های مختلف را در این استان برعهده دارد.رستمی با بیان تدوین ۲۸۵ حرفه مهارت‌آموزی در استان مرکزی، افزود: در راستای توسعه مهارت‌آموزی ۵۱۰ کارگاه آموزشی در اسـتان راه‌اندازی شده که در این کارگاه‌ها ۲۸۵ حرفه مهارتی تدوین شده آموزش داده می‌شـود.وی با عنوان افزایش ۲۶ درصدی تعداد شرکت کنندگان در دوره‌های مهارت‌های فنی و حرفه‌ای استان مرکزی گفت: سه هزار و ۲۸۵ دوره آموزشی امسال در آموزشگاه‌های فنی و حرفه‌ای دولتی و خصوصی به مهارت آموزان آموزش داده شد.

نشست دانشگاه علوم پزشکی لرستان با مقامات بلندپایه کشور عراق

ثروت، خبرنگار لرستان، نرگس سپه‌وند- نشسـت هم اندیشـی دکتر بهـرام دلفان رییس دانشـگاه علوم پزشـکی لرستان با نصراله رشنودی سرکنسـولگری ایران در اقلیم کردسـتان عراق به منظور همکاری های فی ما بین دانشگاه و اقلیم کردستان عراق صبح امروز در حوزه ریاست دانشگاه برگزار شد.دکتر دلفان در تشریح توانمندی های و امکانات آموزشی ، درمانی ، دارویی ، علمی و پژوهش دانشـگاه گفت: دانشگاه علوم پزشـکی با داشـتن اعضـای هیات علمی توانمند، فضای آموزشـی مناسـب با داشـتن دانشـکده هـای ، پزشـکی ، دارو سـازی ، دندانپزشـکی ، پرستاری و مامایی و پیراپزشـکی و توانایـی در انواع اعمـال جراحی از جملـه جراحی قلب باز و عروق ، وجود دسـتگاه های پیشرفته و تجهیزات به روز در مراکز درمانی ، فعالیت سـه کارخانه داروسـازی و سـه کارخانه داروسـازی گیاهی این توانمندی را برای سطح رقابت آموزشی با سایر دانشگاه برای ما ایجاد نموده که آمادگی داریم در رشته های پزشـکی ، دارو سازی ، دندانپزشکی و پیراپزشکی دانشـجوی خارجی پذیرش نماییم و آمـاده همکاری با کشـور عراق و اقلیـم کردسـتان عراق هسـتیم.دکتر نصراله رشـنودی سر کنسولگری ایران در اقلیم کردسـتان عراق نیز در این نشست گفت: توانمندی های دانشـگاه بسیار قابل توجه اسـت و اقدامات خیلی خوبی انجام شـده است که پیشنهاد می کنم هیاتی از دانشـگاه جهت رایزنی و گفتگو با مقامات اقلیـم به عراق سـفر نمایند تـا با معرفی توانایی های علمی ، آموزشـی و درمانی و برقراری ارتبـاط لازم گام های مهمی در جذب دانشجو و توریسم درمانی بر داشته شـود.آئین افتتاح و بهره برداری از شـش پروژه بهداشـتی و درمان در شهرسـتان الیگودرز با حضور دکتر بهرام دلفان رییس دانشـگاه علوم پزشـکی لرسـتان، محمد خدابخشـی نماینده شهرسـتان الیگودرز در مجلس شـورای اسـلامی ، خسـروی فرمانـدار ، دکتـر مریم کوشـکی معاون بهداشت دانشـگاه و همزه طولابی رییس شبکه بهداشـت و درمان الیگودرز برگزار شـد. این پـروژه های بهداشـتی درمانی شامل :مرکز سـی‌تی اسـکن بیمارستان امام‌جعفرصادق (ع) با اعتباری بالغ بر ۱۰ میلیارد تومان، بخش LDR بیمارسـتان امام جعفر صادق(ع) بـا ۴ اتاق زایمانی و اعتبـاری بالغ بر ۴ میلیـارد تومان، مرکز آموزش بهـورزی با اعتبـاری بالغ بر یک میلیـارد و ۵۰۰ میلیـون تومان، کلینیک دندانپزشـکی بـا ۵ یونیت دندانپزشـکی و هزینـه ای بالـغ بر یک میلیـارد تومان در سـاختمان خیریه مرحوم حاج حسـن امینی، آزمایشگاه مرجع سلامت درمانگاه ۱۷شهریور با اعتباری بالغ بر یک میلیون و ۷۰۰ میلیون تومان می‌باشـد.همچنین مرکز مشـاوره ژنتیک و ازدواج شهرستان با اعتبـاری بالغ بر ۹۰۰ میلیون تومان در سـاختمان خیریه به مدت پنج سـال در اختیار شبکه بهداشت و درمان قرار گرفت است.

مدیر عامل شرکت آبفای استان ایلام ؛

وصول مطالبات برای خدمات‌دهی مطلوب به شهروندان ضروری است

ایـلام. حجتـی زاده خبرنـگار ثروت:مدیـر عامل شـرکت آب و فاضلاب ایلام گفت: با توجه به ماهیت درآمـد- هزینـه ای شـرکت آبفا، وصـول مطالبات و دریافـت آب بهاء نقـش مهمـی در ارائه خدمات مسـتمر به هم اسـتانی ها و همچنین تامین هزینه های جاری این شـرکت خواهد داشت.پرویز ناصری در جلسه بررسی وصول مطالبات آب و فاضلاب ایلام بـا بیان اینکه شـرکت آب و فاضـلاب ایلام با توجه به درآمد، می تواند هزینه و خدمات رسـانی داشـته باشد، افزود: مشـترکین با پرداخت به موقع قبوض، علاوه بر پایداری آب مورد نیاز خود به کمک آبفا در توسعه آبرسانی خواهند آمد.وی با بیان اینکه وصول مطالبات این شـرکت گریزناپذیر است و جزو اولویت های اصلی مجموعه در سـالجاری به شـمار می رود افـزود: آب و فاضلاب از محل درآمـد خود اقدام به خدمات رسـانی می کند و زمانی که درآمدهای آن به موقع وصول نشـود مطمئنـا در ارائه خدمات آن نیـز اختلال بوجود خواهد آمد از این رو می طلبد تا مشترکین در زمان مقرر نسبت به پرداخت آب بهای خـود اقدام کنند.مدیرعامل آبفا همچنین خواسـتار در اولویت قـرار گرفتن تعویض "کنتور های خراب" شـد و گفت: انجام اقداماتی از جمله رفع شکستگی ها، شناسایی مشـترکان پرمصرف، بازدید مستمر از انشعابات قطع شـده، جمع آوری انشعابات غیرمجاز و .... در مدیریـت مصرف و وصول مطالبات بسـیار تاثیرگذار اسـت. ناصری افزود: بدهی برخی سازمان ها و تاخیر در پرداخت قبوض سایر مشترکین باعث شـده تا مطالبات انباشـته زیادی برای آبفا بر جای بمانـد که همین موضوع بر کیفیت خدمات نیز تاثیر زیادی گذاشته است.

خبر

واگذاری بالغ بر ۶۵۰ اشتراک رایگان به مددجویان در استان چهارمحال و بختیاری

پیشخوان Pishkhan.com

۶۵۰ اشتراک رایگان در راستای مسئولیت‌های اجتماعـی به مددجویان، ایثارگران و اماکن واجد شرایط در اسـتان چهارمحال و بختیاری در سال ۱۴۰۱ واگذار شد.به گزارش روابط عمومی شرکت ملـی گاز ایران؛جهانبخش سـلیمیان مدیر عامل شرکت گاز اسـتان چهارمحال و بختیاری گفت: در راستای مسـئولیت‌های اجتماعی و به منظور کمک به بخش محروم جامعه و سایر اماکن واجد شـرایط درسـال ۱۴۰۱، تعداد ۶۵۰ اشـتراک رایگان به مدد جویـان کمیته امداد امام خمینی (ره) ، سازمان بهزیستی و ایثارگران و اماکن واجد شـرایط واگذار شـد.وی افزود: از این تعداد ۴۲۶ مـورد به مددجویان کمیته امـداد، ۱۲۴ مورد به مددجویان بهزیستی، ۵۸ مورد به خانواده شهداو جانبازان و ۴۲ مورد نیز به سـایر واجدین شرایط واگذار شـده است.سـلیمیان با اشـاره به اینکه متقاضیان واجد شـرایط دریافت اشتراک رایگان گاز فقط بـرای یک بار از پرداخت حق انشـعاب معاف هسـتند، تصریح کرد: متقاضیان مشـمول می‌توانند با دریافت معرفی‌نامه از دسـتگاه متولی و ارائـه آن در زمان اشـتراک‌پذیری از این امتیاز قانونی برخوردار شـوند.وی تاکید کرد: بر اساس بنـد (د) مـاده ۳۹ قانون بودجه سـال ۹۲، افراد تحت پوشش سازمان‌ها و نهادهای حمایتی مانند کمیته امداد امام خمینی (ره)، سازمان بهزیستی و خانـواده ایثارگران (جانبازان بالای ۲۵ درصد و خانواده شـهدا) با ظرفیـت مصرفی ۶ مترمکعبی می‌توانند از اشـتراک رایگان شرکت گاز بهره‌مند شـوند.مدیر عامل شرکت گاز استان چهارمحال و بختیاری در پایان، خاطرنشـان کرد: این اقدام به منظور محرومیت زدایی و حمایت از خانواده های کم بضاعت همچنان در دسـتور کار گاز اسـتان است.

اداره کل ثبت اسناد و املاک استان کرمان
اداره ثبت اسناد و املاک حوزه ثبت ملک کهنوج
هیات موضوع قانون تعیین تکلیف وضعیت ثبتی اراضی و ساختمانهای فاقد سند رسمی

برابـر رای شـماره ۱۴۰۱۶۰۳۱۹۰۰۲۰۰۶۸۲۸ هیـات موضـوع قانـون تعییـن تکلیـف وضعیـت ثبتـی اراضی و سـاختمانهای فاقد سـند رسـمی مسـتقر در واحد ثبتی حـوزه ثبت ملک کهنوج تصرفات مالکانه بلامعارض متقاضی آقای رضا امیراسـمعیلی زاده فرزند کمال بشماره شناسنامه ۱۵۴۶۴ صـادره از جیرفـت در ششـدانگ یک قطعه زمین مزروعی به مساحت ۱۰۶۰۳۳ مترمربع پلاک ۱۷۹۶ فرعی از ۱۵۷- اصلـی مفروز و مجزی شـده از پلاک ۱۵۷-اصلی قطعه ۲ بخش ۴۶ کرمان واقع در روستای کهور دراز فاریاب خریـداری از مالک رسـمی آقای جهانگیر سـعیدی مالکی محرز گردیده اسـت.لذا به منظور اطلاع عموم مراتب در دو نوبت به فاصله ۱۵ روز آگهی می شود در صورتی که اشخاص نسبت به صدور سند مالکیت متقاضی اعتراضی داشته باشند می توانند از تاریخ انتشار اولین آگهی به مدت دو ماه اعتراض خود را به این اداره تسـلیم و پس از اخذ رسید، ظرف مدت یک ماه از تاریخ تسلیم اعتراض، دادخواست خود را به مراجع قضایـی تقدیم نمایند.بدیهی اسـت در صورت انقضای مدت مذکور و عدم وصـول اعتراض طبق مقررات سـند مالکیت صادر خواهد شد.

تاریخ انتشار نوبت اول : ۱۴۰۲/۰۱/۲۲
تاریخ انتشار نوبت دوم : ۱۴۰۲/۰۲/۰۶
علـی رحمانی خالص - رئیس ثبت اسـناد و املاک شهرستان کهنوج

اداره کل ثبت اسناد و املاک استان کرمان
اداره ثبت اسناد و املاک حوزه ثبت ملک کهنوج
هیات موضوع قانون تعیین تکلیف وضعیت ثبتی اراضی و ساختمانهای فاقد سند رسمی

برابـر رای شـماره ۱۴۰۱۶۰۳۱۹۰۰۲۰۰۶۸۱۸ هیـات موضـوع قانـون تعییـن تکلیـف وضعیـت ثبتـی اراضی و ساختمانهای فاقد سند رسـمی مستقر در واحد ثبتی حوزه ثبت ملـک کهنوج تصرفات مالکانه بلامعارض متقاضی آقای رضـا امیراسـمعیلی زاده فرزند کمال بشـماره شناسـنامه ۱۵۴۶۴ صـادره از جیرفـت در ششـدانگ یک قطعه زمین مزروعی وباغ نخیلاتی به مساحت ۲۸۲۵۵۴ مترمربع پلاک ۱۷۹۵ فرعی از ۱۵۷- اصلی مفروز و مجزی شـده از پلاک ۱۵۷- اصلی قطعه ۲ بخش ۴۶ کرمان واقع در روستای کهور دراز فاریاب خریداری از مالک رسمی آقای جهانگیر سعیدی مالکی محرز گردیده اسـت.لذا به منظور اطلاع عموم مراتب در دو نوبـت به فاصلـه ۱۵ روز آگهی می شـود در صورتی که اشخاص نسبت به صدور سند مالکیت متقاضی اعتراضی داشـته باشند می توانند از تاریخ انتشار اولین آگهی به مدت دو ماه اعتراض خود را به این اداره تسـلیم و پس از اخذ رسید، ظرف مدت یک ماه از تاریخ تسلیم اعتراض، دادخواست خود را به مراجع قضایـی تقدیم نمایند.بدیهی اسـت در صورت انقضای مدت مذکور و عدم وصول اعتـراض طبق مقررات سند مالکیت صادر خواهد شد.

تاریخ انتشار نوبت اول : ۱۴۰۲/۰۱/۲۲
تاریخ انتشار نوبت دوم : ۱۴۰۲/۰۲/۰۶
علـی رحمانی خالص - رئیس ثبت اسـناد و املاک شهرستان کهنوج

اداره کل ثبت اسناد و املاک استان کرمان
اداره ثبت اسناد و املاک حوزه ثبت ملک کهنوج
هیات موضوع قانون تعیین تکلیف وضعیت ثبتی اراضی و ساختمانهای فاقد سند رسمی

برابـر رای شـماره ۱۴۰۱۶۰۳۱۹۰۰۲۰۰۶۶۳۸ هیات اول/ دوم موضـوع قانـون تعیین تکلیف وضعیت ثبتـی اراضی و ساختمانهای فاقد سند رسـمی مستقر در واحد ثبتی حوزه ثبـت ملک کهنـوج تصرفـات مالکانه بلامعـارض متقاضی خانم فهیمه زینلی شـه بابا فرزند جلال بشـماره شناسنامه ۳۱۵۰۳۰۷۴۲۲ صـادره کهنـوج از در یـک بـاب خانه به مسـاحت ۲۰۳ مترمربع پلاک ۹۱۶فرعی از۲۲- اصلی مفروز و مجزی شده از پلاک ۲۲- اصلی قطعه یک واقع درخیابان بعثت شـهر کهنوج . محرز گردیده است.لذا به منظور اطلاع عموم مراتب در دو نوبت به فاصله ۱۵ روز آگهی می شود در صورتی که اشخاص نسـبت به صدور سند مالکیت متقاضی اعتراضی داشته باشند می توانند از تاریخ انتشار اولین آگهی بـه مـدت دو ماه اعتراض خود را به این اداره تسـلیم و پس از اخذ رسـید، ظرف مدت یک ماه از تاریخ تسـلیم اعتراض، دادخواسـت خود را به مراجع قضایی تقدیـم نمایند.بدیهی اسـت در صورت انقضای مدت مذکور و عدم وصول اعتراض طبق مقررات سند مالکیت صادر خواهد شد.

تاریخ انتشار نوبت اول : ۱۴۰۲/۰۱/۲۲
تاریخ انتشار نوبت دوم : ۱۴۰۲/۰۲/۰۶
علـی رحمانی خالص - رئیس ثبت اسـناد و املاک شهرستان کهنوج

اداره کل ثبت اسناد و املاک استان کرمان
اداره ثبت اسناد و املاک حوزه ثبت ملک کهنوج
هیات موضوع قانون تعیین تکلیف وضعیت ثبتی اراضی و ساختمانهای فاقد سند رسمی

برابـر رای شـماره ۱۴۰۱۶۰۳۱۹۰۰۲۰۰۶۱۴۵ هیـات موضـوع قانـون تعییـن تکلیـف وضعیـت ثبتـی اراضی و ساختمانهای فاقد سند رسـمی مستقر در واحد ثبتی حوزه ثبـت ملک کهنوج تصرفات مالکانه بلامعارض متقاضی خانم فاطمه سـعادت فرد فرزند محمد بشـماره شناسنامه ۱۲۵۶ صادره ازکهنوج در یک قطعه زمین با بنای احداثی در ان به مساحت ۴۲۹,۱۰مترمربع پلاک ۱۷۸۰ فرعی از۱۵۷- اصلی مفروز و مجزی شـده از پلاک ۱۵۷-اصلی قطعه دو واقع در زیارت دانیال شـهرفاریاب محرز گردیده است.لذا به منظور اطلاع عمـوم مراتب در دو نوبت به فاصله ۱۵ روز آگهی می شـود در صورتی که اشخاص نسـبت به صدور سند مالکیت متقاضی اعتراضی داشـته باشـند می توانند از تاریخ انتشار اولیـن آگهی به مدت دو مـاه اعتراض خود را بـه این اداره تسـلیم و پس از اخذ رسـید، ظرف مدت یک مـاه از تاریخ تسـلیم اعتراض، دادخواست خود را به مراجع قضایی تقدیم نمایند.بدیهی اسـت در صورت انقضـای مدت مذکور و عدم وصول اعتراض طبق مقررات سند مالکیت صادر خواهد شد.

تاریخ انتشار نوبت اول : ۱۴۰۲/۰۱/۲۲
تاریخ انتشار نوبت دوم : ۱۴۰۲/۰۲/۰۶
علـی رحمانی خالص - رئیس ثبت اسـناد و املاک شهرستان کهنوج

اداره کل ثبت اسناد و املاک استان کرمان
اداره ثبت اسناد و املاک حوزه ثبت ملک کهنوج
هیات موضوع قانون تعیین تکلیف وضعیت ثبتی اراضی و ساختمانهای فاقد سند رسمی

برابـر رای شـماره ۱۴۰۱۶۰۳۱۹۰۰۲۰۰۶۴۴۳ هیـات اول موضـوع قانـون تعیین تکلیف وضعیـت ثبتی اراضی و ساختمانهای فاقد سند رسـمی مستقر در واحد ثبتی حوزه ثبت ملـک کهنوج تصرفات مالکانه بلامعارض متقاضی آقای محمد سـعادت فرد فرزند مرحوم مراد بشـماره شناسـنامه ۷۵۶۷ صـادره ازکهنـوج در یـک قطعـه باغ به مسـاحت ۲۲۸۵۶,۶مترمربع پـلاک ۱۷۹۱فرعی از ۱۵۷-اصلی مفروز و مجزی شـده از پلاک ۱۵۷- اصلی قطعه دو واقع در زیارت دانیال شـهر فاریاب محرز گردیده است.لذا به منظور اطلاع عموم مراتب در دو نوبت به فاصله ۱۵ روز آگهی می شود در صورتی که اشخاص نسـبت به صدور سند مالکیت متقاضی اعتراضی داشـته باشند می توانند از تاریخ انتشار اولین آگهی بـه مـدت دو ماه اعتراض خود را به این اداره تسـلیم و پس از اخذ رسـید، ظرف مدت یک مـاه از تاریخ تسـلیم اعتراض، دادخواسـت خود را به مراجع قضایی تقدیـم نمایند.بدیهی اسـت در صورت انقضای مدت مذکور و عدم وصول اعتراض طبق مقررات سند مالکیت صادر خواهد شد.

تاریخ انتشار نوبت اول : ۱۴۰۲/۰۱/۲۲
تاریخ انتشار نوبت دوم : ۱۴۰۲/۰۲/۰۶
علـی رحمانی خالص - رئیس ثبت اسـناد و املاک شهرستان کهنوج

اداره کل ثبت اسناد و املاک استان کرمان
اداره ثبت اسناد و املاک حوزه ثبت ملک کهنوج
هیات موضوع قانون تعیین تکلیف وضعیت ثبتی اراضی و ساختمانهای فاقد سند رسمی

برابـر رای شـماره ۱۴۰۱۶۰۳۱۹۰۰۲۰۰۶۱۷۷ هیـات اول موضـوع قانون تعیـین تکلیف وضعیت ثبتـی اراضی و ساختمانهای فاقد سند رسـمی مستقر در واحد ثبتی حوزه ثبت ملـک کهنوج تصرفات مالکانه بلامعارض متقاضی آقای کاظم سـعادت فرد فرزند محمد بشماره شناسنامه ۱۷۸۹۷ صادره ازکهنوج در یک قطعه زمین با بنای احداثی در ان به مساحت ۲۵۶۰,۷۲مترمربع پلاک ۱۷۹۰فرعی از۱۵۷- اصلی مفروز و مجزی شـده از پلاک ۱۵۷- اصلی قطعه دو واقع در زیارت دانیال شـهر فاریاب محرز گردیده است.لذا به منظور اطلاع عمـوم مراتب در دو نوبت به فاصله ۱۵ روز آگهی می شـود در صورتی که اشخاص نسـبت به صدور سند مالکیت متقاضی اعتراضی داشـته باشـند می توانند از تاریخ انتشار اولیـن آگهی به مدت دو مـاه اعتراض خود را بـه این اداره تسـلیم و پس از اخذ رسـید، ظرف مدت یک مـاه از تاریخ تسـلیم اعتراض، دادخواست خود را به مراجع قضایی تقدیم نمایند.بدیهی اسـت در صورت انقضـای مدت مذکور و عدم وصول اعتراض طبق مقررات سند مالکیت صادر خواهد شد.

تاریخ انتشار نوبت اول : ۱۴۰۲/۰۱/۲۲
تاریخ انتشار نوبت دوم : ۱۴۰۲/۰۲/۰۶
علـی رحمانی خالص - رئیس ثبت اسـناد و املاک شهرستان کهنوج

اداره کل ثبت اسناد و املاک استان کرمان
اداره ثبت اسناد و املاک حوزه ثبت ملک کهنوج
هیات موضوع قانون تعیین تکلیف وضعیت ثبتی اراضی و ساختمانهای فاقد سند رسمی

برابـر رای شـماره ۱۴۰۱۶۰۳۱۹۰۰۲۰۰۶۱۹۳هیـات اول موضـوع قانـون تعیین تکلیف وضعیـت ثبتی اراضی و ساختمانهای فاقد سند رسـمی مستقر در واحد ثبتی حوزه ثبت ملـک کهنوج تصرفات مالکانه بلامعارض متقاضی آقای اصغر سعادت فرد فرزند محمد بشماره شناسنامه ۱۸ صادره از درشدشانگ یک قطعه زمین محصور با بنای احداثی دران به مسـاحت ۴۹۵,۴۵ مترمربع پـلاک ۱۷۸۹ فرعی از۱۵۷- اصلی مفروز و مجزی شـده از پـلاک۱۵۷- اصلی قطعه دو واقع در زیارت دانیال شـهر فاریاب محرز گردیده است.لذا بـه منظور اطلاع عموم مراتـب در دو نوبت به فاصله ۱۵ روز آگهی می شـود در صورتی که اشخاص نسبت به صدور سند مالکیت متقاضی اعتراضی داشـته باشند می توانند از تاریخ انتشـار اولین آگهی به مدت دو ماه اعتـراض خود را به این اداره تسلیم و پس از اخذ رسید، ظرف مدت یک ماه از تاریخ تسـلیم اعتراض، دادخواست خود را به مراجع قضایی تقدیم نمایند.بدیهی اسـت در صورت انقضـای مدت مذکور و عدم وصول اعتراض طبق مقررات سند مالکیت صادر خواهد شد.

تاریخ انتشار نوبت اول : ۱۴۰۲/۰۱/۲۲
تاریخ انتشار نوبت دوم : ۱۴۰۲/۰۲/۰۶
علـی رحمانی خالص - رئیس ثبت اسـناد و املاک شهرستان کهنوج

اداره کل ثبت اسناد و املاک استان کرمان
اداره ثبت اسناد و املاک حوزه ثبت ملک کهنوج
هیات موضوع قانون تعیین تکلیف وضعیت ثبتی اراضی و ساختمانهای فاقد سند رسمی

برابـر رای شـماره ۱۴۰۱۶۰۳۱۹۰۰۲۰۰۶۸۱۹ هیـات اول موضـوع قانون تعیـین تکلیف وضعیت ثبتـی اراضی و ساختمانهای فاقد سند رسـمی مستقر در واحد ثبتی حوزه ثبت ملـک کهنوج تصرفات مالکانه بلامعارض متقاضی آقای شهقلی زادینی فرزند شاهک بشماره شناسنامه ۲۷۸ صادره از رودبـار در یک باب خانه به مسـاحت ۱۴۲۶,۵۴ مترمربع پلاک ۲۰ فرعی از۵۲۴- اصلی مفروز و مجزی شـده از پلاک ۵۲۴ اصلی قطعه چهار واقع در محمد اباد شـمبویی شـهر قلعه گنج محرز گردیده اسـت.لذا بـه منظور اطلاع عموم مراتـب در دو نوبـت به فاصلـه ۱۵ روز آگهی می شـود در صورتی که اشخاص نسـبت به صدور سند مالکیت متقاضی اعتراضی داشته باشند می توانند از تاریخ انتشار اولین آگهی بـه مـدت دو ماه اعتراض خود را به این اداره تسـلیم و پس از اخذ رسـید، ظرف مدت یک ماه از تاریخ تسـلیم اعتراض، دادخواسـت خود را به مراجع قضایی تقدیـم نمایند.بدیهی اسـت در صورت انقضای مدت مذکور و عدم وصول اعتراض طبق مقررات سند مالکیت صادر خواهد شد.

تاریخ انتشار نوبت اول : ۱۴۰۲/۰۱/۲۲
تاریخ انتشار نوبت دوم : ۱۴۰۲/۰۲/۰۶
علـی رحمانی خالص - رئیس ثبت اسـناد و املاک شهرستان کهنوج

اداره کل ثبت اسناد و املاک استان کرمان
اداره ثبت اسناد و املاک حوزه ثبت ملک کهنوج
هیات موضوع قانون تعیین تکلیف وضعیت ثبتی اراضی و ساختمانهای فاقد سند رسمی

برابر رای شماره ۱۴۰۱۶۰۳۱۹۰۰۲۰۰۶۳۶۳ هیات اول موضوع قانون تعیین تکلیف وضعیت ثبتی اراضی و ساختمانهای فاقد سند رسمی مستقر در واحد ثبتی حوزه ثبت ملک کهنوج تصرفات مالکانه بلامعارض متقاضی آقای محمد بالاور فرزند چراغ بشماره شناسنامه ۳۱۵۰۲۹۷۳۲۱ صادره ازکهنوج در یک قطعه زمین مشتمل بر بنای احداثی به مساحت ۶۷۸,۹۰مترمربع پلاک۱۰۷۰۷ فرعی از۲- اصلی مفروز و مجزی شـده از پلاک ۹۴۸ فرعی از ۲- اصلی قطعه یک. واقع در حیدراباد کوچه جماران شهر کهنوج خریداری از مالک رسـمی آقـای چراغ بالاور محرز گردیده اسـت.لذا بـه منظور اطلاع عموم مراتـب در دو نوبت به فاصله ۱۵ روز آگهی می شـود در صورتی که اشخاص نسبت به صدور سند مالکیت متقاضی اعتراضی داشـته باشند می توانند از تاریخ انتشـار اولین آگهی به مدت دو ماه اعتـراض خود را به این اداره تسلیم و پس از اخذ رسید، ظرف مدت یک ماه از تاریخ تسـلیم اعتراض، دادخواست خود را به مراجع قضایی تقدیم نمایند.بدیهی اسـت در صورت انقضـای مدت مذکور و عدم وصول اعتراض طبق مقررات سند مالکیت صادر خواهد شد.

.تاریخ انتشار نوبت اول : ۱۴۰۲/۰۱/۲۲
تاریخ انتشار نوبت دوم ۱۴۰۲/۰۲/۰۶
علـی رحمانی خالص - رئیس ثبت اسـناد و املاک شهرستان کهنوج

اداره کل ثبت اسناد و املاک استان کرمان
اداره ثبت اسناد و املاک حوزه ثبت ملک کهنوج
هیات موضوع قانون تعیین تکلیف وضعیت ثبتی اراضی و ساختمانهای فاقد سند رسمی

برابـر رای شـماره ۱۴۰۱۶۰۳۱۹۰۰۲۰۰۶۸۱۴ هیـات اول موضـوع قانـون تعیین تکلیف وضعیـت ثبتی اراضی و ساختمانهای فاقد سند رسـمی مستقر در واحد ثبتی حوزه ثبت ملـک کهنوج تصرفات مالکانه بلامعارض متقاضی آقای فرشید سـالاری نودژ فرزند اسحق بشماره شناسنامه ۴۶۴۸ صادره از رودان در یک ششدانگ زمین مزروعی به مساحت ۴۸۲۴مترمربـع پـلاک۴۵ فرعـی از۱۳۳۰- اصلی مفروز و مجزی شده از پلاک ۱۳۳۰- اصلی قطعه پنج واقع در گندال نودژ شـهر منوجان محرز گردیده است.لذا به منظور اطلاع عموم مراتب در دو نوبت به فاصله ۱۵ روز آگهی می شود در صورتی که اشخاص نسـبت به صدور سند مالکیت متقاضی اعتراضی داشته باشند می توانند از تاریخ انتشار اولین آگهی بـه مـدت دو ماه اعتراض خود را به این اداره تسـلیم و پس از اخذ رسـید، ظرف مدت یک ماه از تاریخ تسـلیم اعتراض، دادخواست خود را به مراجع قضایی تقدیم نمایند.بدیهی اسـت در صورت انقضـای مدت مذکور و عدم وصول اعتراض طبق مقررات سند مالکیت صادر خواهد شد.

.تاریخ انتشار نوبت اول : ۱۴۰۲/۰۱/۲۲
تاریخ انتشار نوبت دوم ۱۴۰۲/۰۲/۰۶
علـی رحمانی خالص - رئیس ثبت اسـناد و املاک شهرستان کهنوج

اداره کل ثبت اسناد و املاک استان کرمان
اداره ثبت اسناد و املاک حوزه ثبت ملک کهنوج
هیات موضوع قانون تعیین تکلیف وضعیت ثبتی اراضی و ساختمانهای فاقد سند رسمی

برابـر رای شـماره ۱۴۰۱۶۰۳۱۹۰۰۲۰۰۶۸۰۲ هیـات اول موضـوع قانـون تعیین تکلیف وضعیـت ثبتی اراضی و ساختمانهای فاقد سند رسـمی مستقر در واحد ثبتی حوزه ثبت ملـک کهنوج تصرفات مالکانه بلامعارض متقاضی آقای شهاب عباسـی فرزند ابراهیم بشماره شناسنامه ۹۱۲ صادره ازکهنوج در یک قطعه زمین مزروعی به مساحت ۴۸۰۴۶,۲ مترمربع پلاک ۹۳۱ فرعی از۹۳- اصلی مفروز و مجزی شده از پلاک ۹۳- اصلی قطعه یک واقع در چاهریگان شهر کهنوج محرز گردیده اسـت.لذا به منظور اطلاع عموم مراتب در دو نوبت به فاصله ۱۵ روز آگهی می شود در صورتی که اشخاص نسبت به صدور سند مالکیت متقاضی اعتراضی داشته باشند می توانند از تاریخ انتشار اولین آگهی به مدت دو ماه اعتراض خود را به این اداره تسـلیم و پس از اخذ رسید، ظرف مدت یک ماه از تاریخ تسلیم اعتراض، دادخواست خود را به مراجع قضایـی تقدیم نمایند.بدیهی اسـت در صورت انقضای مدت مذکـور و عدم وصـول اعتراض طبق مقررات سـند مالکیت صادر خواهد شد.

.تاریخ انتشار نوبت اول : ۱۴۰۲/۰۱/۲۲
تاریخ انتشار نوبت دوم ۱۴۰۲/۰۲/۰۶
علـی رحمانی خالص - رئیس ثبت اسـناد و املاک شهرستان کهنوج

اداره کل ثبت اسناد و املاک استان کرمان
اداره ثبت اسناد و املاک حوزه ثبت ملک کهنوج
هیات موضوع قانون تعیین تکلیف وضعیت ثبتی اراضی و ساختمانهای فاقد سند رسمی

برابـر رای شـماره ۱۴۰۱۶۰۳۱۹۰۰۲۰۰۶۹۹۵ هیـات اول موضـوع قانون تعییـن تکلیف وضعیت ثبتـی اراضی و ساختمانهای فاقد سند رسـمی مستقر در واحد ثبتی حوزه ثبـت ملک کهنـوج تصرفـات مالکانه بلامعـارض متقاضی آقای ابوالحسـن درویشی تم سـرخ فرزند درمحمد بشماره شناسنامه ۱۴۵۷۱ صادره از کهنوج در یک باب خانه و مغازه به مساحت ۱۳۲,۱۸ مترمربع پلاک ۴۴۳فرعی از۴۹۶ اصلی اصلی مفروز و مجزی شـده از پلاک۴۶ فرعی از۴۹۶- اصلی قطعه چهار واقع در حسـین اباد شـهر قلعـه گنج محرز گردیده است.لذا به منظور اطلاع عموم مراتب در دو نوبت به فاصله ۱۵ روز آگهی می شـود در صورتی که اشخاص نسبت به صدور سـند مالکیت متقاضی اعتراضی داشـته باشند می توانند از تاریخ انتشـار اولین آگهی بـه مدت دو ماه اعتراض خود را به این اداره تسـلیم و پس از اخذ رسید،

ثروت

روزنامه اقتصادی، اجتماعی صبح ایران

سه‌شنبه ۲۲ فروردین ۱۴۰۲ ■ ۱۱ آوریل ۲۰۲۳ ■ ۲۰ رمضان ۱۴۴۴ ■ سال هفتم ■ شماره پیاپی ۱۵۵۴ ■ ۸ صفحه ■ ۲۰۰۰ تومان

□صاحب امتیاز و مدیرمسوول: اکبر نعمت الهی □سردبیر سعید پویش (افشاری) □معاون سردبیر: علی رضا بهنام □ مدیر اجرایی و بازرگانی: شهناز محمودی □ مدیر تحریریه: وحید مدحتی □ سرویس گردشگری و میراث فرهنگی: ونوشه شکری

□دبیر فنی و صفحه‌آرایی: امین ستوده نژاد □ مدیر روابط عمومی: مهرناز خوشبخت □ هماهنگی شهرستان‌ها: ۸۶۱۲۶۸۰۴ -۰۲۱ □ تلگرام شهرستان‌ها: ۰۹۱۲۰۲۹۳۳۵۸ □ Servat.newspaper1@gmail.com

□آدرس دفتر مرکزی: تهران-خیابان زرتشت غربی- پلاک ۵۳ واحد ۳ □ تلفن تحریریه: ۸۶۱۲۶۱۷۸-۰۲۱ □ فکس تحریریه: ۸۶۱۲۶۱۷۸-۰۲۱ □ چاپ: صمیم - تلفن: ۴۴۵۸۲۸۱۴-۰۲۱ □ توزیع: رسانه گستر کیهان □ Servatnewspaper@gmail.com

نگاه

پایان ضیافت
اثر: سرا کیلمر

یادداشت

فوتبال عین زندگی است

ابراهیم جعفری

* بیست و دومین دوره جام جهانی فوتبال با قهرمانی آرژانتین و پادشاهی لیونل مسی* در ۲۷ آذر ۱۴۰۱ در شبی به یادماندنی به پایان رسید. اگر موجودات فضایی رفتار انسان‌ها را از فضا نظاره‌گر باشند، قطعاً مسابقات فوتبال جام جهانی را برای دیدن انتخاب می کنند و از بازی شگفت‌انگیز انسان‌ها لذت می برند.

حدود یک ماه میلیاردها انسان چشم‌شان به زمین بازی بود و با بازیکنان و توپ گرد زندگی مسرت بخشی را گذراندند. فوتبال فقط یکٌ بازی نیست؛ بلکه هویت، قدرت و ثروت است. این بازی شگفت‌انگیز سیاستمداران، اقتصاددانان، جامعه‌شناسان، روانشناسان و حتی فیلسوفان را نیز به میدان تحلیل و تفسیر می آورد. بدن و ذهن و احساس و عاطفه در فوتبال با هم درگیرند. ملت‌ها با آداب و رسوم و موسیقی و نشانه‌های ملی، صحنه‌های زیبایی را خلق می کنند. کاش به جای جنگ و خونریزی رقابت انسان‌ها در زمینه‌هایی مثل فوتبال ظهور کند. فوتبال بخش زیادی از انرژی های رقابت را که می تواند منجر به جنگ و خونریزی شود، تخلیه می کند.

در پایان هر بازی، زیبایی دیگری رخ می دهد. بازیکنان تیم برنده به دلجویی تیم بازنده می‌پردازند و اشک‌های شان را پاک می کنند و آنان را به آغوش می کشند و رقابت به رفاقت می‌رسد. در فینال امسال از دقیقه ۷۰ به بعد، *از ۱۱ بازیکن تیم ملی فرانسه ۹ نفر سیاهپوست بودند! رنگ‌ها و نژادها در زمین فوتبال رنگ می‌بازند.*

اتفاق جالب این دوره از مسابقات *داوری زنان* بود. برای اولین‌بار در تاریخ فوتبال تیمی از زنان یک بازی را داوری کردند و در بازی های دیگر در کنار مردان بودند و به خوبی از عهده این کار با اعتماد به نفس کامل برآمدند. آنان اثبات کردند که زنان از مردان در همه صحنه‌های زندگی کمتر نیستند! *var* با چشم‌های الکترونیک و هوش مصنوعی به کمک قضاوت داوران آمده است. کاش در دنیای سیاست و اقتصاد و قضاوت هم *var* وارد شود تا عدالت بهتر اجرا شده و دوز و کلک و خیانت از زندگی انسان‌ها رنگ ببازد و مجرم به جزایش رسیده و اشتباهات اصلاح شوند.

فوتبال اثبات کرد که دیگر رقیب ضعیف وجود ندارد. *عربستان آرژانتین را شکست می دهد؛ اما همین آرژانتین قهرمان جهان می شود. ژاپن، اسپانیا و آلمان قهرمان‌های گذشته جام جهانی را حذف می کند و مراکش به جمع ۴ تیم برتر می پیوندد.*

فوتبال برخلاف ورزش‌های دیگر، به طور دائم در تغییر است و ثبات ندارد، غیرقابل‌پیش‌بینی است، صحنه تکراری ندارد. سه گل هم جلو باشی تا لحظه آخر پیروزی ات قطعی نیست؛ *از این رو فوتبال عین زندگی است. فوتبال خود زندگی است.*

آری؛ زیبایی فوتبال در این است که *«بسیار شبیه زندگی است»؛* با همان کامیابی‌ها و ناکامی‌ها، بختیاری‌ها و بدبیاری‌ها، اشک‌ها، لبخندها و درهم‌تنیده شدن مرزهای خیال و واقعیت. به‌علاوه، فوتبال فراتر از یک ورزش بازتابی از سیاست، تاریخ، اسطوره‌شناسی، فلسفه و زندگی روزمره است.

درس های متفاوت از جام جهانی قطر

فرهنگ امیدواری و مقاومت : تیم ملی *مراکش* که در بازی های جام جهانی خوش درخشید *و اکنون در میان چهار تیم برتر دنیا در این رقابت ها قرار دارد، در بازی های مهم برابر رقیبان قدرتمند نه تنها خود را نباخت؛ بلکه امیدوارانه و مقتدرانه بازی کرد.*

کام بک ها و بازگشت های شگفت انگیز: ناامید نشدن و تلاش مجدد و بدون وقفه و خستگی ناپذیری در این حیطه از جمله مهمترین درس های فوتبالی بود. *تیم های عربستان، ژاپن و کره جنوبی در این حوزه بازگشت های شگفت انگیزی برابر تیم های قدرتمند داشتند که در تاریخ جام جهانی بی نظیر بود.*

فرهنگ عذرخواهی: سرمربی تیم ملی *ژاپن که تیمش دو برد تاریخی برابر اسپانیا و آلمان بدست آورده بود و به عنوان تیم اول از گروه خود صعود کرده بود، پس از باخت برابر کرواسی در ضربات پنالتی با وجود عملکرد درخشان، از مردم خود عذرخواهی کرد.*

رشد فوتبال آسیا در جام جهانی: فوتبال آسیا با توجه به این که در برابر قدرت‌های فوتبال جهان به پیروزی‌های قابل توجهی دست یافت، نشان داد که ارتقا یافته است و از سوی دیگر یک هشدار جدی به فدراسیون فوتبال ایران می دهد که در این حیطه با برنامه برای جام ملت های آسیا با حریف های قَدری باید رقابت کند که در مقابل قدرت های جهانی فوتبال حرف برای گفتن دارند. این تیم ها با برنامه ریزی مستمر، تمرکز بر روی فوتبال و اردوهای منظم پیشرفت کردند و از بازیکن سالاری جلوگیری کرده و به عنوان یک تیم، عملکرد قابل قبولی از خود به جای گذاشتند.

پیکاسو چگونه «پیکاسو» شد؟

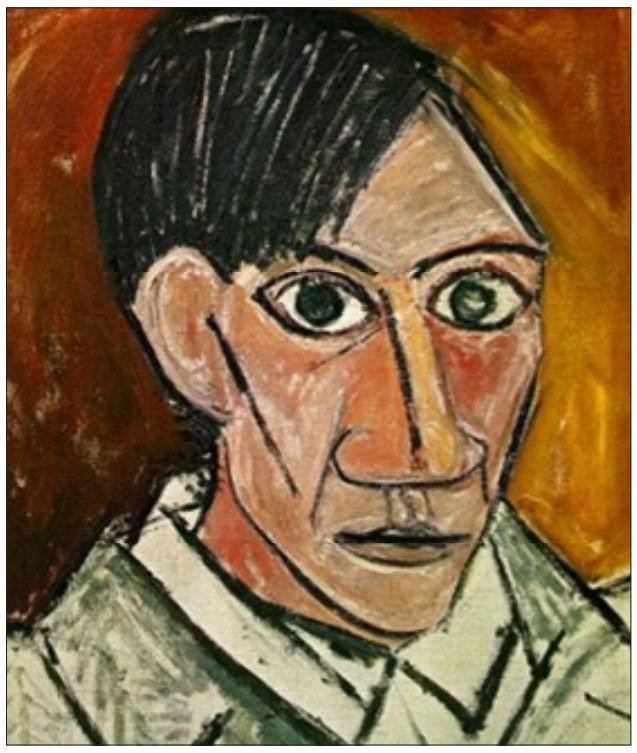

امسال با پنجاهمین سالگرد درگذشت «پابلو پیکاسو» مصادف است. به همین مناسبت نگاهی داریم به مسیر پر و پیچ و خمی که این نقاش اسپانیایی را به یکی از آشناترین چهره‌های جهان هنر تبدیل کرد. در طول دوران زندگی یک هنرمند، انتظار می‌رود که سبک و موضوع آثار هنری او تغییر کند. این پدیده در تکامل برخی از محبوب‌ترین نقاشان هنر مدرن یعنی «مونه» و «ون‌گوگ» مشهود است که یکی به سراغ هنر انتزاعی رفت و دیگری رنگ‌های پالت نقاشی‌اش را درخشان‌تر و جسورانه‌تر انتخاب کرد. این تغییرات که در کارنامه هنری اغلب نقاشان چیره‌دست تاریخ هنر وجود دارد، در تابلوهای نقاشی «پابلو پیکاسو» بسیار پررنگ‌تر دیده می‌شود. با توجه به دوران فعالیتی که ۷۹ سال طول کشید، این هنرمند در زمینه نقاشی، سرامیک‌سازی، مجسمه‌سازی، طراحی صحنه و نویسندگی به موفقیت‌هایی دست یافت. مجموعه آثار این هنرمند به منظور بررسی تکامل سبک‌های او، به چند دوره تقسیم می‌شوند: دوره ابتدایی، دوره آبی، دوره رُز، دوره آفریقایی، کوبیسم، نوکلاسیسیسم، سوررئالیسم و آثار پایانی. در ادامه نگاهی اجمالی داریم به تغییراتی که در سبک خلق نقاشی‌های این هنرمند پرآوازه ایجاد شد و برای شروع به سراغ مرحله‌ای می‌رویم که تقریبا ناشناخته است: ریشه‌های پیکاسو در رئالیسم.

دوره ابتدایی

پابلو پیکاسو در سال ۱۸۸۱ میلادی متولد شد. والدین او هنرمند بودند و پدر پیکاسو از همان دوران کودکی تکنیک‌های رسمی طراحی را به او آموخت و پیکاسو در سن هشت سالگی توانست به مهارت کامل در خلق نقاشی‌های رنگ روغن دست پیدا کند. پیکاسو در سن سیزده سالگی فعالیتش به عنوان هنرمند را آغاز کرد و سبک رئال را پیش گرفت و بیشتر علاقه داشت صحنه‌هایی با مضامین مذهبی و پرتره‌های اعضای خانواده‌اش را نقاشی کند. این رویکرد سنتی و آکادمیک در نقاشی‌های الهام‌گرفته از کلیسا و تصویر عزیزانش همچون نقاشی‌های «مرد کلیسا» و «پرتره مادر هنرمند» آشکار است. با این حال، از سال ۱۸۹۷، نقاشی‌های پیکاسو از سبک واقع‌گرایانه فاصله گرفت. نقاشی‌هایی همچون «لولا، خواهر هنرمند» بدون شک تحت تأثیر «ادوارد مونک» نقاش اکسپرسیونیست و « تولوز-لوترک» نقاش پست امپرسیونیست خلق شده‌اند و علاقه روزافزون پیکاسو را به تجربه سبکی آزادتر و آوانگارد نشان می‌دهد.

دوره آبی(۱۹۰۱ تا ۱۹۰۴)

پیکاسو در سال ۱۹۰۱ میلادی به نظر می‌رسید که کاملا رئالیسم را رها کرده است. این موضوع را به وضوح می‌توان در انتخاب رنگ‌های او متوجه شد که از رنگ‌های طبیعی به طیف آبی تغییر کرده بود. این تغییر در انتخاب رنگ تا سال ۱۹۰۴ میلادی ادامه پیدا کرد و امروزه به عنوان دوره آبی شناخته می‌شود. هنر این دوره هم از نظر رنگ و هم از نظر موضوع تاریک است؛ رویکردی که احتمالاً ناشی از افسردگی ناشی از خودکشی یک دوست نزدیک او بوده است. آثار هنری تک‌رنگ این دوره اغلب دارای چهره‌هایی هستند که در فقر یا ناامیدی زندگی می‌کنند، مانند نوازنده گیتار لاغر در «گیتاریست پیر» و مادری که در نقاشی «مادر و کودک»، فرزندش را در آغوش گرفته است.

دوره رُز(۱۹۰۴ تا ۱۹۰۶)

هنگامی که پیکاسو در سال ۱۹۰۴ به «دوره رُز» خود گذر کرد، به نقاشی کردن چهره‌ها به سبک خاص خود ادامه داد. درحالی که رنگ‌های آبی هنوز در این نقاشی‌ها وجود دارد، اما با سایه‌های گرم‌تر همراه شده‌اند. به همین ترتیب، پیکاسو پس از نقل به منطقه «مون‌مارتر» در پاریس، تمرکز خود را از افرادی که در ناامیدی زندگی می‌کردند، به سرگرمی‌ها از جمله آکروبات‌ها و سایر نوازندگان سیرک تغییر داد.

«دوران آفریقایی»(۱۹۰۶ تا ۱۹۰۹)

پیکاسو طی سه سال پس از دوره رز خود، از هنر آفریقایی الهام گرفت. این مرحله که به عنوان دوره آفریقایی او شناخته می‌شود، گرمای دوره رز او را حفظ کرد اما تغییری در سبک و موضوع را منتقل کرد. او به جای به تصویر کشیدن آکروبات‌ها، نقاشی کردن تصاویر انتزاعی را آغاز کرد. یکی از خودنگاره‌های او تحت تاثیر همین دوره خلق شده است.

«کوبیسم»(۱۹۰۸ تا ۱۹۱۴)

کوبیسم ژانری است که موضوعات مورد نظر و اشیا را در قالب اشکالی با زاویه‌های شکسته‌شده به تصویر می‌کشد. «پیکاسو» و «ژرژ براک» از پیشگامان سبکی بودند که به یکی از مهم‌ترین جنبش‌های هنری تبدیل شد.

«نئوکلاسیسیسم»(۱۹۱۷ تا ۱۹۲۵)

پیکاسو با فاصله گرفتن تدریجی از انتزاع کوبیسم، در سال ۱۹۱۷ سبک نئوکلاسیک را دنبال کرد. این تغییر اندکی پس از اولین بازدید هنرمند از ایتالیا رخ داد، جایی که او از طبیعت گرایی موجود در نقاشی های رنسانس ایتالیا الهام گرفت. از جمله نقاشی‌های این دوره به «زنی که مطالعه می‌کند» می‌توان اشاره کرد.

«سورئالیسم»(۱۹۲۵ تا ۱۹۳۲)

«پیکاسو» پس از نئوکلاسیسم، دوباره از طبیعت‌گرایی دور شد. در سال ۱۹۲۵ او فعالیت در سبکی را آغاز کرد که به عنوان سبک «سورئال» شناخته می‌شد، که مشخصه آن تصاویری خیالی از چهره‌هایی با اجزای نامرتب صورت و بدن‌های پیچ‌خورده بود. این سبک «سوررئال» با پالتی از رنگ‌های غیرطبیعی روشن و متضاد تکمیل می‌شد. با اینکه از پیکاسو به عنوان یک نقاش سورئال یاد نمی‌شود، اما نقاشی‌های این دوره او نقش مهمی را در این جنبش ایفا کرد.

آثار پایانی

پیکاسو پس از دوره سوررئالیستی و تا زمان مرگش در سال ۱۹۷۳ به نقاشی کردن ادامه داد. با این حال، برخلاف کارهای قبلی او، آثار هنری که در این دوران خلق می‌شدند در سبک خاصی دسته‌بندی نمی‌شوند، زیرا هر کدام عناصر متفاوتی از دوره‌های گذشته او را در برمی‌گیرند.

«فرعون» گردشگری مصر را نجات می‌دهد؟

مقام‌های مصر امیدوارند نمایشگاهی که از آثار تاریخی این کشور در پاریس برگزار شده بتواند علاقه به مصر و شمار گردشگران فرانسوی که از این کشور بازدید می‌کنند را افزایش دهد.

این روزها علاقه‌مندان به موزه در پاریس می‌توانند برای نخستین‌بار در ۵۰ سال اخیر تابوت‌دان حدودا سه‌هزار ساله «رامسس دوم»، فرعون مصر باستان را از نزدیک تماشا کنند. انتظار می‌رود روزانه حدود ۱۰ هزار نفر از نمایشگاه «رامسس و طلای فراعنه» و ۱۸۱ اثر تاریخی آن بازدید کنند. وزارت گردشگری مصر اعلام کرد که انتظار دارد شمار فرانسوی‌هایی که از مصر بازدید می‌کنند تا ۲۰ درصد افزایش پیدا کند. به گفته «محمد عثمان» ـ مدیر کمیته بازاریابی گردشگری فرهنگی مصر ـ در این نمایشگاه از واقعیت مجازی برای نمایش مکان‌های مصر استفاده شده است و این نمایشگاه فرصت طلایی برای معرفی مصر به اروپایی‌هاست. به گفته این مقام مسؤول، بیش از ۱۴۰ هزار بلیت پیش از آغاز این نمایشگاه فروخته شده است. «احمد الشیخ»، ـ مقام مسؤول یک شرکت بزرگ گردشگری در مصر ـ بر اهمیت برگزاری نمایشگاه‌های مشابه در خارج از کشور تاکید کرد. او معتقد است چنین نمایشگاه‌هایی می‌تواند به ساخت پل‌های فرهنگی بین مصر و کشورهای میزبان به‌ویژه فرانسه کمک کند، چون مردم علاقه زیادی به تمدن مصر باستان دارند. تابوت فرعون «رامسس دوم» که از جنس چوب سدر ساخته شده است، این فرعون را درحالی به تصویر کشیده که دو عصای سلطنتی در دست دارد. چشمان او باز است و لب‌هایش بسته است. روی تاج سر او یک «اورائوس» قرار دارد که مار مقدسی است که بیشتر در پادشاهان مصر دیده می‌شود. باور برخی بر این است که حکاکی‌های روی این چوب و رنگ زرد کمرنگ روی تابوت شایسته پادشاه نیست، چه برسد به فرمانروای یک تمدن قدرتمند، اما باستان‌شناسان معتقدند این تابوت زمانی به طلاکاری و سنگ و شیشه‌های قیمتی مزین بوده است.

خبر

دو فیلم ایرانی مسافر جشنواره ترنتو ایتالیا شدند

پیشخوان Pishkhan.com

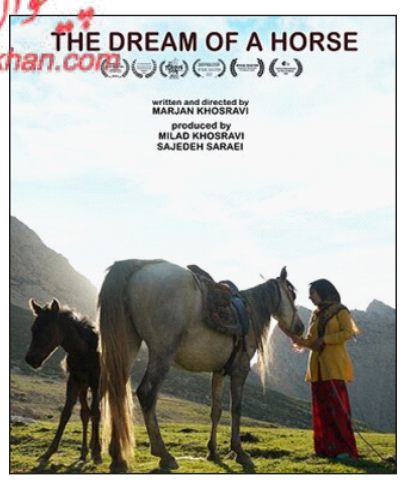

هفتاد و یکمین جشنواره فیلم ترنتو ایتالیا که یکی از قدیمی‌ترین جشنواره‌های سینمایی جهان است امسال میزبان نمایش دو فیلم کوتاه داستانی و مستند از سینمای ایران خواهد بود.

فیلم «گوزن» به کارگردانی هادی بابایی‌فر نماینده سینمای ایران در بخش رقابتی آثار کوتاه جشنواره فیلم ترنتو ایتالیا خواهد بود و مستند «رویای یک اسب» به کارگردانی مرجان خسروی بالدی هم در بخش «سرزمین‌های بلند» این رویداد سینمایی به روی پرده خواهد رفت. مستند «رویای یک اسب» به کارگردانی مرجان خسروی بالدی و تهیه کنندگی ساجده سرائی و میلاد خسروی بالدی، داستان دختر ۱۵ساله عشایری را روایت می‌کند که به دور از فضای مدرن شهری در اندیشه آرزوهای بزرگی است، آرزوهایی فراتر از کوه‌هایی که او را احاطه کرده‌اند.

این مستند کوتاه که ششمین ساخته مرجان خسروی بالدی است پیش‌از این موفق به کسب جایزه بهترین فیلم مستند از جشنواره فیلم جنایت و مکافات ترکیه و جایزه بهترین کارگردان جوان از جشنواره فیلم‌های کوهستانی تگرنزی آلمان شده و تا کنون در ۱۷ جشنواره معتبر جهانی از جمله بیگ اسکای، کراکف لهستان، نانسی فرانسه، سائوپائولوی برزیل، بلگراد صربستان، شارجه امارات، مذهب امروز ایتالیا و... حضور داشته است.

فیلم کوتاه «گوزن» نیز که پیش از این به جشنواره برلین راه یافته بود و جایزه ویژه بهترین فیلم بخش نسل این رویداد سینمایی را به خود اختصاص داده بود، درباره احسان پسر نه ساله ای است که با خانواده اش در روستایی دور در شمال ایران زندگی می کند. برادر کوچکتر او یک بیماری جدی دارد که توسط پزشکان قابل درمان نیست. خانواده او تمام تلاش خود را می‌کنند تا به فرزندشان کمک کنند اما نتیجه نمی‌دهد و او هر روز قدم به قدم بدتر می‌شود. خانواده احسان به او اطلاعی از سلامتی برادرش نمی‌دهند و خودش متوجه می‌شود که چه اتفاقی در حال روی دادن است.

جشنواره فیلم ترنتو، از سال ۱۹۵۲ آغاز به کارکرده و از جشنواره‌های معتبر و قدیمی بین‌المللی است که هر ساله بهترین مستندها، آثار داستانی و فیلم‌های کوتاه را با موضوع کوه‌ها، ماجراجویی و اکتشاف در سراسر جهان را گردهم می‌آورد و به بازگویی رابطه پیچیده و جذاب انسان و طبیعت می‌پردازد. هفتادویکمین دوره این رویداد سینمایی امسال از ۲۸ آپریل تا ۷ می (۸ الی ۱۷ اردیبهشت ماه ۱۴۰۲) به میزبانی شهر ترنتو در کشور ایتالیا برگزار خواهد شد.

آگهی مزایده عمومی

شهرداری رباط کریم

نوبت اول

شهرداری رباط کریم در نظر دارد به استناد مجوز شماره ۰۱/۸۷۳ مورخ ۱۴۰۱/۰۸/۱۵ شورای محترم اسلامی شهر نسبت به واگذاری تعداد ۴ باب از واحدهای تجاری مجموعه سینما فرهنگ شهرداری از طریق مزایده عمومی به شرح و شرایط زیر به صورت اجاره سالیانه به بخش خصوصی اقدام نماید.

شرایط :

۱-هزینه درج دو نوبت آگهی ، هزینه کارشناسی و سایر هزینه های مزایده بر عهده برندگان مزایده می باشد.

۲- به پیشنهادات مشروط، مخدوش و فاقد سپرده لازم جهت شرکت در مزایده ترتیب اثر داده نخواهد شد.

۳- سپرده شرکت در مزایده میبایست بصورت ضمانت نامه بانکی به نفع شهرداری رباط کریم و یا واریز نقدی به شماره حساب ۰۱۰۶۶۲۵۲۰۶۰۰۸ نزد بانک ملی ایران شعبه مرکزی رباط کریم کد ۲۳۵۴ (شماره حساب شبا IR ۲۸۰۱۷۰۰۰۰۰۰۰۱۰۶۶۲۵۲۰۶۰۰۸) تهیه و برابر دستورالعمل مندرج در کاربرگ مزایده به همراه پیشنهاد قیمت ارائه گردد. لازم به ذکر است سپرده نفرات اول، دوم و سوم مزایده تا انعقاد پیمان نزد شهرداری نگهداری و هر گاه حاضر به عقد قرارداد نگردند سپرده آنان به ترتیب به نفع کارفرما ضبط خواهد شد.

۴- مهلت دریافت اسناد مزایده از تاریخ انتشار آگهی نوبت اول (پایان وقت اداری روز سه شنبه مورخ۱۴۰۲/۰۱/۲۲) و محل دریافت آن صرفاً از طریق سامانه تدارکات الکترونیکی دولت WWW.SETADIRAN.IR می باشد.

۵ متقاضیان میبایست پاکتهای پیشنهاد قیمت خود را که برابر شرایط مندرج در کاربرگ مناقصه تنظیم شده است را حداکثر تا ساعت ۱۴ روز سه شنبه مورخ ۱۴۰۲/۰۲/۱۲ در سامانه تدارکات الکترونیکی دولت WWW.SETADIRAN.IR تسلیم نمایند.

۶- متقاضیان جهت دریافت اسناد مناقصه می بایست فیش واریزی به حساب جاری به شماره ۰۱۰۶۶۲۴۸۱۹۰۰۴ نزد بانک ملی ایران شعبه مرکزی رباط کریم کد ۲۳۵۴ به مبلغ ۲,۰۰۰,۰۰۰ ریال (غیر قابل استرداد) بابت خرید اسناد مناقصه به شهرداری رباط کریم تسلیم نماید.

۷- زمان بازگشایی پاکتهای مناقصه در ساعت ۱۴ روز چهار شنبه مورخ ۱۴۰۲/۰۲/۱۳ می باشد.

۸- شهرداری در رد یا قبول هر یک از پیشنهادات مختار است.

۹- سایر اطلاعات و جزئیات در اسناد مزایده مندرج می باشد ۳۸/ص/۰۲

تاریخ انتشار نوبت اول: ۱۴۰۲/۰۱/۲۲

تاریخ انتشار نوبت دوم: ۱۴۰۲/۰۱/۲۹

یونس غفاری - شهردار رباط کریم

آگهی تجدید مزایده عمومی

شهرداری قرچک

نوبت دوم

این شهرداری در نظر دارد به استناد مجوز شماره ۴۰۱/۱/۴۳۹۳۶ مورخه ۱۴۰۱/۰۸/۲۲ قائم مقام شورای اسلامی شهر قرچک نسبت به فروش خاکهای مازاد دپو شده ناشی از عملیات عمرانی در کمربندی شمالی به میزان تقریبی ۱۴۰۲۲۸ متر مکعب را از طریق تجدید مزایده عمومی اقدام نماید. متقاضیان پیشنهاد میتوانند از تاریخ انتشار آگهی جهت دریافت اسناد تجدید مزایده به سامانه تدارکات الکترونیکی دولت (ستاد) مراجعه نمایند.

۱ - دستگاه مزایده گزار: شهرداری قرچک

۲ - سپرده شرکت در تجدید مزایده به مبلغ ۵۲۶/۰۰۰/۰۰۰ ریال بصورت ضمانتنامه بانکی اسناد خزانه یا وجه نقد جهت واریز بحساب ۰۱۰۵۹۷۸۳۸۵۰۰۳ بنام سپرده اشخاص شهرداری میباشد.

۳- محل دریافت اسناد تجدید مزایده و تسلیم پیشنهادات : سامانه تدارکات الکترونیکی دولت (ستاد)

۴- مهلت اخذ اسناد تجدید مزایده از مورخه ۱۴۰۲/۰۱/۱۵ لغایت ۱۴۰۲/۰۱/۲۱ و زمان تحویل پاکات پیشنهادات تا مورخه ۱۴۰۲/۰۲/۰۶ در سامانه تدارکات الکترونیکی دولت ستاد میباشد.

۵- تشکیل کمیسیون عالی معاملات شهرداری قرچک و بازگشایی پاکتهای پیشنهادی در روز چهارشنبه مورخه ۱۴۰۲/۰۲/۰۶ راس ساعت ۱۳:۳۰ در محل سالن جلسات شهرداری میباشد.

۶- به پیشنهادات مبهم، مخدوش و فاقد سپرده یا آنالیز پیشنهاد قیمت و کمتر از قیمت کارشناسی ترتیب اثر داده نخواهد شد.

۷- شهرداری در رد یا قبول هر یک از پیشنهادات مختار است.

۸- برندگان اول و دوم و سوم تجدید مزایده هرگاه حاضر به انعقاد قرارداد نشوند سپرده آنان به ترتیب ضبط خواهد شد.

۹ - سایر اطلاعات و جزئیات فنی مربوط به معامله در اسناد تجدید مزایده قید و هزینه آگهی و کارشناسی برعهده برنده تجدید مزایده میباشد.

۱۰- برنده تجدید مزایده میبایست ظرف مدت یک هفته نسبت به واریز مبلغ پیشنهادی اقدام و سپس نسبت به بارگیری اقدام نماید.

تاریخ انتشار نوبت اول: ۱۴۰۲/۰۱/۱۵

تاریخ انتشار نوبت دوم: ۱۴۰۲/۰۱/۲۲

محسن خرمی شریف - شهردار قرچک