# آرمان امروز

روزنامه صبح ایران

چهارشنبه ■ ۱۰ خرداد ۱۴۰۲ ■ ۱۱ ذی‌القعده ۱۴۴۴ ■ ۱ ژوئن ۲۰۲۳ ■ شماره: ۴۱۹۱ ■ ۸۰۰۰ تومان

سید حسن خمینی

## نتیجه جمهوری اسلامی باید زندگی بهتر مردم باشد

**آرمان امروز:** «حجت الاسلام و المسلمین سید حسن خمینی» در دیدار اعضای ستاد مرکزی بزرگداشت امام خمینی گفت: «در بستر ملی، ثمره و نتیجه انقلاب «جمهوری اسلامی» است. در بستر وافق بین المللی نتیجه انقلابی بودن عبارت از «بیداری دینی» است؛ و الزاما اسلامی هم نیست و ممکن است احیای تفکر دینی در میان غیرمسلمانان... ۲

چالش «شاسی بلند ها» هنوز حل نشده است

## پیشنهاد گلریزان مردمی برای مجلسی‌ها!

**آرمان امروز:** اگر بخواهیم ماجرای شاسی‌بلندهایی که مجلسی‌ها از یک شرکت کاغذی و بدون هویت خریداری کرده بودند سناریویی بنویسم باید بگوییم که این سریال با پایانی باز به انتها خواهد رسید. چون در ابتدا تکذیب شد و رفته رفته به جای رسیده که گویا هیچکس پشت پرده نیست! در وضعیت اقتصادی و اجتماعی که شهروندان از طبقات مختلف جامعه توان هزینه کرد در حوزه خودرو را ندارند و در این زمینه با بحران روبه‌رو هستیم، طیفی می‌توانند به راحتی از رانت موجود استفاده کنند و احتمالا چندمین ماشین خود را به‌خانه ببرند. وضعیت خرید خودروهای شاسی بلند برای مجلسی‌ها آنقدر آسان... ۲

گزارش «آرمان امروز» از آخرین وضعیت مذاکرات

# کلید توافق در «آباده» پیدا شد

**آرمان امروز:** در جریان مذاکرات فنی اخیر میان سازمان انرژی اتمی جمهوری اسلامی و آژانس بین المللی انرژی اتمی، پرونده یکی از مکان های مورد اختلاف موسوم به پرونده آباده حل و فصل شد. در جریان مذاکرات فنی اخیر میان سازمان انرژی اتمی جمهوری اسلامی و آژانس بین‌المللی انرژی اتمی، پرونده یکی از مکان‌های مورد اختلاف... ۳

۵

آرمان امروز بررسی کرد

## «پایدارچی‌ها» شستا راهم به سقوط می‌کشانند

۴

«آرمان امروز» از چالش‌های «محمدباقر قالیباف» گزارش می‌دهد:

## گرفتاری‌های آقای رئیس در سال آخر

**آرمان امروز:** پس از فراز و نشیب‌ها، حواشی و نطق‌های آغشته به انتقاد نهایتا هیات رییسه جدید مجلس همانطوری که پیش‌بینی می‌شد با در راس قرار گرفتن «محمدباقر قالیباف» که لیدری طیف «نواصولگرایان» را بر عهده دارد وارد آخرین سال فعالیت خود شد. سالی که با چالش‌ها و شاید دست اندازهایی برای بهارستان به همراه داشته باشد. سال منتهی به انتخاباتی که همواره از رقابتی بودن آن سخن به میان می‌آید. اگر در اسفند ماه شاهد حضور چهره‌های متنوع و البته نامزدهای اصلاح‌طلب باشیم که آقای رییس نه‌تنها برای بقای نواصولگرایان نیاز به شکست دیگر شاخه‌های... ۲

امروز مسابقه مهم دربی در آزادی

## گلادیاتور باش نه «پاتریک»

**آرمان امروز:** دربی تهران دیگر آن حال و هوای گذشته را ندارد و به نوعی از یک بزن بزن جذاب، به یک فوتبال حرفه ای و مجازی تبدیل شده است. روزگاری نه چندان دور... ۲

یادداشت

### روی دیگر صادرات خودرو به عمان

سیاوش پورعلی

یکی از بندهای مورد توافق در سفر اخیر مقامات عمان به کشور، صادرات خودروهای ایرانی به این کشور است. البته این موضوع با پرسش های مختلفی مواجه است، نخست اینکه...

۴

یادداشت

### ندانم‌کاری و ضعف مدیریت

سیدحسین سجادی

اگر مطالبات اقشار مختلف جامعه واقعی و به حق باشد، نباید و نمی‌توان جلوی ابراز آن را گرفت. اگر سعی شود جلوی ابراز مسالمت‌آمیز و قانونی آن گرفته شود، باید دانست که به اشکال مختلف...

۲

شاهد از غیب رسید

## علی‌اف حالا چی!؟

۷

## رمزگشایی از دهن کجی ایرلاین‌ها به مردم

۴

## خشکسالی در پایین دست آناتولی

مهدی زارع

داپ (پروژه توسعه آناتولی شرقی ترکیه) یک برنامه توسعه منطقه ای جامع است که توسط دولت ترکیه با هدف بهبود شرایط در ۱۵ شهر در نظر گرفته شده در آناتولی شرقی از سال ۲۰۲۲ عملیاتی شده است. دفتر مرکزی اداره توسعه منطقه ای پروژه آناتولی شرقی ارزروم و شامل ۱۴ استان آغری، اردهان، بینگول، بیتلیس، الازیق، ارزنجان، حکاری، ایغدیر، قارص، مالاتیا، موش، تونجلی و وان است. طرح توسعه پروژه آناتولی شرقی نه تنها به عنوان طرح توسعه روستایی بلکه به عنوان یک ابتکار اقتصادی با هدف گیری سه جنبه اصلی: اجتماعی، اقتصادی، و محیط زیستی طراحی شده است. دولت ترکیه مدعی است که پروژه داپ به منظور کاهش شکاف توسعه اقتصادی-اجتماعی منطقه آناتولی شرقی با سایر مناطق و افزایش سهم آن در اقتصاد کشور از طریق بهبود سطح بهره وری در دسامبر ۲۰۰۰ تکمیل شد. در ۱۶۰ هزار کیلومتر مربع تقریباً ۹٫۳ درصد از جمعیت کشور در منطقه آناتولی شرقی زندگی می‌کنند. در آبان ۱۴۰۱ رئیس اداره رودخانه های مرزی و منابع آبی مشترک وزارت نیرو ایران گفت: تکمیل پروژه آناتولی شرقی ترکیه -به ترکی DAP- جریان آب به ایران را از طریق رودخانه ارس در شمال شرق حداقل ۳۰ درصد کاهش می دهد. کاهش گسترده منابع آب فرامرزی که از ترکیه شروع می‌شود و از ایران می‌گذرد، بر معیشت جوامع کشاورز در استان‌های شمال شرقی اردبیل و آذربایجان شرقی تأثیر منفی خواهد گذاشت. رفاه اقتصادی هزاران کشاورز که مشاغل کشاورزی آنها به رودخانه های مرزی وابسته است،...

ادامه در صفحه ۵

## دیدگاه جالب آیت‌الله‌العظمی جوادی آملی درباره حجاب

**آرمان امروز:** آیت‌الله العظمی جوادی آملی در دیدار اعضای مرکز مطالعات حوزه های علمیه، گفت: اگر به همین دختران جامعه، کلام اهل بیت گفته شود که «فَإِنَّ اَلشَّعْرَ أَحَدُ اَلْجَمَالَيْنِ» موی سر همچون صورت، از زیبایی های یک خانم است ولی « زَكَاةُ الجَمال العِفاف»، زکات جمال، عفاف و عفت است، او هم قبول می کند، اَما وَقتی ببیند که با اختلاس و نجومی، می خواهند فقر را بر او تحمیل کنند، آن وقت دیگر این حرفها را هم نمی پذیرد. آیت‌الله العظمی جوادی آملی در بخش دیگری از سخنان خود به سه دوره متفاوت حوزه های علمیه در صد سال اخیر اشاره کرد و بیان داشت: حوزه های علمیه که یک قرن را پشت سر گذاشته، به سه بخش تقسیم شده، یک دوران ضعف و اختناق بود که از سال ۱۳۰۰ که دوران رضاخانی و بزن و بکوب بود شروع شد و تا چند سالی پس از فرار رضاخان هم این دوران بود، که این دوران، حوزه های علمیه در ضعف قرار گرفته بودند، از سال ۱۳۲۵ که آیت الله العظمی بروجردی وارد حوزه پربرکت شدند، شروع شکوفایی حوزه است. عظمت شخصیت آیت الله بروجردی و همچنین ظهور شخصیت هایی مانند علامه طباطبایی در آن دوران، باعث فروغ و بالندگی حوزه ها شد، و مرحله سوم که مرحله برجسته ای بود، از سال ۱۳۴۰ و با حضور امام و اطلاعیه ها و تبعیدها شروع شد و تا سال ۱۳۵۷ نیز که انقلاب به پیروزی رسید، ادامه داشت، این دوره، حوزه قدرت خودش را نشان داد که با کمک مردم توانست نظام سابق را براندازد!

## ۳۰ هزار میلیارد تومان برای احیای دریاچه ارومیه هزینه شده

**آرمان امروز:** رئیس پیشین ستاد احیای دریاچه ارومیه با بیان اینکه در صورت خشک شدن کامل این دریاچه، احتمال بروز تغییرات ژنتیکی در انسان‌ها، حیوانات و گیاهان در محدوده اطراف آن وجود دارد، گفت: براساس قیمت‌های شناور یعنی مطابق ارزش امروز ریال و نرخ روز دلار، با احتساب مبلغ برداشت‌شده از صندوق توسعه ملی برای احیای دریاچه ارومیه و بودجه‌هایی که به صورت ریالی در این زمینه تخصیص داده شده است، می‌توان گفت از ابتدای تشکیل ستاد احیای دریاچه ارومیه تا امروز، حدود ۳۰ هزار میلیارد تومان برای احیای دریاچه هزینه شده است. عیسی کلانتری افزود: براساس گزارش دانشگاه علوم پزشکی، در همان سال آبی ۹۴-۹۵ ، فشار خون مردم تبریز بر اثر تبعات ناشی از تشدید غبارهای نمکی، به طور متوسط ۰.۱ بار افزایش پیدا کرده بود. یا در همان سال، فعالیت زنبور عسل در جنوب شرق دریاچه ارومیه یعنی در محدوده آذرشهر تا مراغه، ۸۰ درصد کمتر شده بود و میزان تولیدات زنبورداران نیز به شدت کاهش یافته بود. این در حالی است که برآورد شده است اگر زنبورعسل به مدت هفت تا هشت سال در این منطقه فعالیت نکند، بسیاری از گیاهان منطقه از بین می‌رود و این مساله تاثیر شدیدی نیز بر افت تولیدات کشاورزی منطقه نیز خواهد گذاشت. وی در پایان تصریح کرد: مسائلی مثل تغییرات ژنتیکی احتمالی در انسان‌ها، حیوانات و گیاهان، آسیب‌های وارده بر سلامت شهروندان، خسارت دیدن اقتصاد کشاورزی منطقه و بروز غبارهای نمکی که می‌تواند تا محدوده ۵۰۰ کیلومتری اطراف دریاچه ارومیه را تحت تاثیر قرار دهد، همگی از جمله خسارت‌های ناپیدای خشک شدن این دریاچه است که هنوز هم به صورت کامل اطلاعاتی درباره آن نداریم. البته هرچقدر هم مدل‌سازی انجام دهیم، بازهم هیچ‌وقت نمی‌توانیم دقیقا بفهمیم که اگر دریاچه به صورت کامل خشک شود، چه تبعاتی برای زیست جانداران منطقه ایجاد خواهد شد.


نوبت اول

«آگهی مناقصه عمومی خرید-نوبت دوم»

شماره ۲۰۰۲۰۰۱۴۰۳۰۰۰۰۶۶ مورخ ۱۴۰۲/۳/۸ مندرج در سامانه تدارکات الکترونیکی دولت شماره۷۸سال۱۴۰۲

شرکت سهامی آب وفاضلاب استان آذربایجان شرقی

شرکت آب وفاضلاب استان آذربایجان شرقی در نظردارد اقلام به مقدار و مشخصات ذیل به روش مناقصه عمومی:

| شماره فراخوان | ردیف | نام ومشخصات کالا | تعداد یا مقدار | تضمین شرکت در فرآیند ارجاع کار(ریال) | محل اعتبار |
|---|---|---|---|---|---|
| ۷۸ | ۱ | لوله پلی اتیلن ۵۰ (PE=۱۰۰ , PN=۱۰) | ۱۷۰۰ | ۳/۲۰۰/۰۰۰/۰۰۰ | عمرانی |
| | ۲ | لوله پلی اتیلن ۶۳(PE=۱۰۰ , PN=۱۰) | ۳۳۶۵۰ | | |
| | ۳ | لوله پلی اتیلن ۷۵(PE=۱۰۰ , PN=۱۰) | ۱۰۸۰۰ | | |
| | ٤ | لوله پلی اتیلن ۹۰ (PE=۱۰۰ , PN=۱۰) | ۱۵۳۰۰ | | |
| | ۵ | لوله پلی اتیلن ۱۱۰ (PE=۱۰۰ , PN=۱۰) | ۱۲۳۰۰ | | |
| | ٦ | لوله پلی اتیلن ۱۶۰(PE=۱۰۰ , PN=۱۰) | ٦۰۰ | | |
| | ۷ | لوله پلی اتیلن ۱۶۰(PE=۱۰۰ , PN=۱٦) | ۸۰۰ | | |
| | ۸ | لوله پلی اتیلن ۲۰۰ (PE=۱۰۰ , PN=۱۰) | ۷۰ | | |
| | ۹ | لوله پلی اتیلن ۲۰۰ (PE=۱۰۰ , PN=۱٦) | ۷۵۰ | | |

و از طریق سامانه تدارکات الکترونیکی دولت خریداری نماید. کلیه مراحل مناقصه از طریق درگاه سامانه تدارکات الکترونیکی دولت(ستاد) به آدرس www.setadiran.ir انجام خواهد شد. بدیهی است شرکت در رد یا قبول هریک از پیشنهادات مختار خواهد بود. هزینه آگهی از برنده مناقصه اخذ خواهد شد.

مهلت فروش اسناد از تاریخ درج آگهی لغایت ساعت ۱۹ مورخه ۱۴۰۲/۳/۱۸

آخرین مهلت تسلیم پیشنهادات در سامانه ستاد ایران ساعت ۸ صبح مورخه ۱۴۰۲/۳/۳۰

زمان و تاریخ بازگشایی پیشنهادات در سامانه ستاد ایران ساعت ۱۰ صبح مورخه ۱۴۰۲/۳/۳۰

شناسه آگهی ۱۴۴۲۴۹۸

تاریخ انتشارنوبت اول:۱۴۰۲/۳/۱۰ تاریخ انتشارنوبت دوم:۱۴۰۲/۳/۱۱

شرکت آب وفاضلاب استان آذربایجان شرقی



## آگهی مناقصه عمومی دو مرحله‌ای (نوبت دوم)

شهرداری قم

شهرداری قم در نظر دارد مناقصه عمومی دو مرحله‌ای پروژه با مشخصات و شرایط کلی زیر را که از منابع داخلی شهرداری قم تأمین اعتبار می‌گردد را از طریق سامانه تدارکات الکترونیکی دولت به آدرس www.setadiran.ir برگزار نماید.

| شماره فراخوان در سامانه ستاد | عنوان پروژه | برآورداولیه (ریال) | مبنای برآورد | حداقل رتبه مناقصه‌گر | مدت اجرا | مبلغ ضمانتنامه (ریال) | هزینه خریداسناد (ریال) |
|---|---|---|---|---|---|---|---|
| ۲۰۰۲۰۵۰۲۳۵۰۰۰۰۱۰ | احداث باغ گیاه شناسی | ۱٤۸,۱۵۱,۵٦۱,۷٦۱ | فهرست ابنیه سال۱۴۰۲ | رتبه ۵ راه و ساختمان | ۹ ماه | ۷,٤۰۸,۰۰۰,۰۰۰ | ۱٤,۸۲۰,۰۰۰ |

**شرایط:**-کلیه مراحل برگزاری مناقصه از دریافت اسناد مناقصه تا ارائه پیشنهاد مناقصه‌گران و بازگشایی پاکتها از طریق درگاه سامانه تدارکات الکترونیک دولت (ستاد) انجام خواهد شد و لازم است مناقصه‌گران مراحل ثبت نام در سایت مذکور و دریافت گواهی امضای الکترونیکی را جهت شرکت در مناقصه محقق سازند.

-مناقصه گران محترم می‌توانند از طریق سامانه تدارکات الکترونیکی دولت نسبت به خرید اسناد مناقصه اقدام نمایند.

نوع ضمانتنامه شرکت در مناقصه پروژه های فوق یک یا ترکیبی از ضمانتنامه های ذیل قابل ارائه می‌باشد:

۱-ضمانتنامه بانکی دروجه کارفرما (با حداقل سه ماه اعتبار) ۲- ارائه اصل فیش واریز وجه نقد به شماره حساب ۱۰۰۳۰۰٤۳۰۰۵٤ بانک شهر به نام شهرداری قم

۳-ضمانت نامه های مذکوردر بندهای(الف-ب-پ-ج-چ-خ-ح)ماده٤آئین نامه تضمین معاملات دولتی به شماره ۱۲۳٤۰۲/ت۵۰٦۵۹ هـ مورخ ۱۳۹٤/۹/۲۲

٤-مطالبات بلوکه شده پیمانکار از شهرداری قم

-ارائه گواهینامه صلاحیت پیمانکاری از سازمان برنامه و بودجه کشور الزامی می‌باشد.

-ارائه گواهینامه تأیید صلاحیت ایمنی پیمانکاری از وزارت تعاون،کار و رفاه اجتماعی الزامی می‌باشد.

-برندگان اول و دوم مناقصه هرگاه حاضر به انعقاد قرارداد نشوند سپرده آنان به ترتیب ضبط خواهد شد.

-شهرداری در رد یا قبول هر یک از پیشنهادات مختار است. -سایر اطلاعات و جزئیات در اسناد مناقصه موجود می‌باشد.

-تاریخ انتشار مناقصه در سامانه:تاریخ ۱۴۰۲/۰۳/۰۹ می‌باشد.

-زمان و مهلت دریافت اسناد از سایت: از ساعت ۸:۰۰ صبح مورخ ۱۴۰۲/۰۳/۰۹ تا ساعت ۱٤:۲۰مورخ۱۴۰۲/۰۳/۲۱

-مهلت زمانی ارائه پیشنهاد: از مورخ ۱۴۰۲/۰۳/۰۹ تا ساعت۱٤:۲۰مورخ۱۴۰۲/۰٤/۰۷ -زمان بازگشائی پاکتها: روز یکشنبه مورخ ۱۴۰۲/۰٤/۱۱ ساعت ۰۸:۰۰ صبح

-مبلغ پیشنهادی می‌بایست از حیث مبلغ مشخص، معین، بدون ابهام، بدون خط خوردگی و بدون قید و شرط باشد.

-طبق شرایط خصوصی پیوست اسناد، این پروژه فاقد پیش پرداخت می‌باشد.

-طبق شرایط خصوصی پیوست اسناد، به قرارداد پروژه فوق تعدیل تعلق می‌گیرد. -هزینه درج آگهی ها بر عهده برنده مناقصه می‌باشد.

-مناقصه‌گران می‌بایست یک نسخه الکترونیکی از اسناد مناقصه را از سامانه ستاد دریافت و پس از مهر و امضای دیجیتال، کلیه صفحات آن با قید قبولی و بدون قید و شرط در سامانه تدارکات الکترونیکی دولت بارگذاری نمایند. عدم انجام این مهم از جانب هر یک از مناقصه‌گران باعث حذف آنان از فرایند مناقصه می‌گردد.

-اصل ضمانتنامه شرکت در مناقصه باید در موعد مقرر حداکثر تا پایان وقت اداری(ساعت۱٤:۲۰) روز چهارشنبه مورخ ۱۴۰۲/۰٤/۰۷ به آدرس قم- بلوار امام موسی صدر-ساختمان شهرداری مرکز- بلوک A -طبقه ششم -اداره حراست و امور محرمانه تحویل گردد.

-جهت کسب اطلاعات بیشتر در مورد مناقصات می‌توانید به آدرس: قم- بلوار امام موسی صدر- ساختمان شهرداری مرکز- بلوک B - طبقه دوم-معاونت فنی و عمرانی شهرداری قم- اداره برنامه ریزی و هماهنگی اعتبارات عمرانی مراجعه نموده و یا با شماره ۳٦۱۰٤۵۸۵-۰۲۵ تماس حاصل فرمائید.

تاریخ انتشارنوبت اول:۱۴۰۲/۰۳/۹ تاریخ انتشار نوبت دوم:۱۴۰۲/۰۳/۱۰

اداره کل ارتباطات و امور بین الملل شهرداری قم

شناسه آگهی۱۵۰۵۲۱۹

حرف حساب

## ندانم‌کاری و ضعف مدیریت

سیدحسین سجادی

اگر مطالبات اقشار مختلف جامعه واقعی و به حق باشد، نباید و نمی‌توان جلوی ابراز آن را گرفت. اگر سعی شود جلوی ابراز مسالمت‌آمیز و قانونی آن گرفته شود، باید دانست که به اشکال مختلف ابراز می‌شود. چون این امر با زندگی مردم ارتباط دارد. برخورد منفی با مطالبات به حق مردم مشکل را حل نمی‌کند، بلکه حل آن را پیچیده‌تر می‌کند. آنان که به دلیل ضعف مدیریت و یا بی‌برنامگی قادر نیستند به مطالبات مردم پاسخ مثبت دهند، متاسفانه با ندانم‌کاری و برخورد نادرست سعی می‌کنند، صورت مساله را پاک کنند. گفت‌وگو می‌تواند حلال بسیاری از مشکلات و اختلاف‌نظرها و سوءتفاهم‌ها باشد. اما این امر زمانی می‌تواند چنین اثری را دارا باشد که طرفین ضمن تاکید بر اصول مورد اعتقاد خود حداقل محدوده‌ای را برای انعطاف در نظر بگیرند. اما اگر پوشش اعتقادی را فراگیر در نظر گیرند، امکان انجام گفت‌وگوی مفید از بین می‌رود. متاسفانه اکنون جناح حاکم خود را در موقعیتی قرارداده که هیچ گونه انعطافی را از خود نشان ندهد. به نظر او هر آن چه می‌گوید درست است و جناح مقابل هرآن چه می‌گوید نادرست. چنین طرز تفکری قطعا حل مسائل را به بن بست می‌کشاند. راهکارهای ارائه شده براساس دیدگاه‌های اصلاحی و یا عمدتا غیراصولگرایی مطرح شد که در قالب فکری جریان حاکم نمی‌گنجید. از این رو، نه دولت و نه دیگر ارکان انگیزه‌ای برای اعمال آن‌ها پیدا نکردند. از سوی دیگر همفکران و همراهان آقای رئیسی که باید مجری پیشنهادات باشند، به دلیل برخورد یک بعدی با مسائل زیربار آن نمی‌روند. اپوزیسیون خارج از کشور از خلاء ناشی از نبودن و یا ضعف احزاب و تشکل‌های مردمی استفاده می‌کند و خود را پیگیر مطالبات مردم جا می‌زند. بخشی از مردم که احساس می‌کنند سخنگویی فعال و اثربخش در داخل ندارند، به دنبال اپوزیسیون برای این امر می‌روند. بدیهی است که اگر احزاب و تشکل‌های مردمی به درستی فعال باشند و به طرق مختلف تضعیف نشوند، در داخل کسی دلیلی برای گرایش به سمت اپوزیسیون نخواهد داشت.

«آرمان امروز» از چالش های «محمدباقر قالیباف» گزارش می‌دهد:

# گرفتاری‌های آقای رییس در سال آخر

**آرمان امروز، گروه سیاسی:** پس از فراز و نشیب‌ها، حواشی و نطق‌های آغشته به انتقاد نهایتا هیات رییسه جدید مجلس همانطوری که پیش‌بینی می‌شد با در راس قرار گرفتن «محمدباقر قالیباف» که لیدری طیف «نواصولگرایان» را بر عهده دارد وارد آخرین سال فعالیت خود شد. سالی که با چالش‌ها و شاید دست اندازهایی برای بهارستان به همراه داشته باشد. سال منتهی به انتخاباتی که همواره از رقابتی بودن آن سخن به میان می‌آید. اگر در اسفند ماه شاهد حضور چهره‌های متنوع و البته نامزدهای اصلاح‌طلب باشیم که آقای رییس نه‌تنها برای بقای نواصولگرایان نیاز به شکست دیگر شاخه‌های اصولگرایی دارد بلکه باید با لیست اصلاحات هم رقابت کند. جنگ درون اردوگاهی اصولگرایان اما با حضور طیف نزدیک به «حسن روحانی» و «علی لاریجانی» نفس‌گیر خواهد بود. البته ظلع دیگری هم در اصولگرایان وجود دارد که با نام «جبهه پایداری» رفته رفته تلاش می‌کنند تا مدیریت را به دست بگیرند ولی هر بار با شکست روبه‌رو می‌شوند. در ادامه این گزارش به چالش‌هایی که رییس مجلس در سال آینده مجلس با آن دست به گریبان خواهد بود اشاره خواهیم کرد. او در ادامه با چالش‌هایی مانند «شفافیت»، «چالش پایدارچی‌ها»، «انتخابات اسفند»، «رقابت درون اردوگاهی»، «شاسی‌بلندها» و ... روبه‌رو خواهد بود.

### چالش پایداری‌ها ادامه دارد ...

حالا دیگر انتخابات هیات رییسه به پایان رسیده است و قالیباف همچنان سکاندار بهارستان خواهد بود ولی با این تفاوت که حالا در کنار خود یکی از چهره‌های شاخص جبهه پایداری را می‌بینند. «مجتبی ذالنوری» که از منتقدان آقای رییس محسوب می‌شود حالا نایب رییس است. برخی کارشناسان معتقدند که قالیباف مجبور به پذیرش او شد. «مرتضی آقا تهرانی» نماینده پایداری‌ها در مجلس قبل از انتخابات هیات رییسه در یادداشتی که در «خانه ملت» خبرگزاری مجلس منتشر شده، نوشت که «با توجه به موج سازمان یافته خارجی و داخلی علیه مجلس در موضوع واگذاری تعدادی خودرو که عموما به افراد غیرنماینده واگذار شده، در این چند روز از رییس مجلس توقع بود موضع شفاف‌تری درباره خودروهای شاسی بلند و عوامل آن داشته باشد و از حیثیت عموم نمایندگان مجلس دفاع کند. بنده به وجود این مجلس پاک و انقلابی افتخار می‌کنم؛ توقع داشتم رییس مجلس که مسوولیت امور اجرایی و اداری مجلس را برعهده دارد، قبل از حضور نمایندگان به منطقه و حوزه‌های انتخابیه، درگیر پاسخ به مساله‌ای که قاعدتا مسوولیت پاسخگویی آن بر عهده رییس مجلس بود، نشوند تا نمایندگان بهتر به مشکلات مردم رسیدگی کنند.» «مجتبی توانگر»، نماینده تهران که بیشتر در این موارد مواضع قالیباف را منعکس می‌کند، در نامه‌ای به شدت از جبهه پایداری انتقاد کرده است. او خطاب به محصولی نوشته: «در ماجرای اظهارات خلاف واقع و تهمت دروغ آقای حسین جلالی به هیات رییسه و رییس مجلس شورای اسلامی، در مصاحبه اخیرم مطرح کردم میان جبهه پایداری و اظهارات غلط آقای جلالی فاصله بگذارم و امیدوار بودم و انتظار داشتم جبهه پایداری درباره آن اظهارات دروغ شفاف‌سازی کند. با این حال مصاحبه آقای آقاتهرانی نشان داد که گروه شما به دنبال شفاف‌سازی نیست و اساسا اراده‌ای برای شفاف‌سازی وجود ندارد و در پس این اظهارات و مواضع سیاسی، جبهه پایداری به دنبال کسب منفعت سیاسی و ماهیگیری در شرایطی است که افکار عمومی به خصوص جریان انقلابی روی یک موضوع حساس شده‌اند.» حالا شاید در ماه عسل هیات رییسه خبری از انتقادها و کنایه‌ها وجود نداشته باشید ولی در ماه‌های منتهی به انتخابات این رویارویی شدت پیدا خواهد کرد.»

### شفافیت آرا در ابهام

همزمان با جلسه استیضاح «سیدرضا فاطمی‌امین»، وزیر صمت که آواخر اردیبهشت ماه در صحن علنی مجلس برگزار شد این خبر نیز در رسانه‌ها منتشر شد که برخی نمایندگان درحال جمع کردن امضا برای رای‌گیری شفاف پیرامون استیضاح وزیر صمت هستند. درنهایت اما این درخواست نیز به نتیجه نرسید تا وعده شفافیت آرا ولو با قید استثنا نیز محقق نشود. این درحالی است که نمایندگان تاکنون با این استدلال که شفافیت آرا در گرو موافقت مجمع تشخیص با طرح شفافیت قوای سه‌گانه است، از این مطالبه مردمی طفره رفته بودند. حداقل این توقع وجود داشت که اگر واقعا با شفافیت آرا مساله‌ای ندارند و منتظر تعیین تکلیف طرح شفافیت قوای سه‌گانه هستند، در مواردی همچون رای عدم‌اعتماد به وزیر با قید استثنا، رای‌گیری را شفاف کرده و حسن‌نیت خود را اثبات کنند. اقدامی که صورت نگرفت تا همچنان مردم از چشیدن طعم شفافیت محروم و نمایندگان در موضع متهم باقی بمانند. نبود شفافیت آرا باعث شده تا در رای‌گیری پیرامون طرح‌های مختلف علی‌رغم پیچیده‌نبودن فرایند رای‌گیری همچنان آرای برخی نمایندگان باطله اعلام شود و گاه تعداد زیادی نیز حتی از حضور در رای‌گیری امتناع ورزند.

### آزمون دشوار اسفنده ماه

با نزدیک شدن به انتخابات مجلس، زمزمه‌ها برای شرکت برخی از فعالان سیاسی از جمله «حسن روحانی» و «علی لاریجانی» در رسانه‌ها مطرح شده است. وب سایت حسن روحانی اخیرا به صورت رسمی آغاز به کار کرد. این سایت دی‌ماه سال گذشته به صورت آزمایشی آغاز به کار کرد، اما در روزهای اخیر به صورت رسمی با یادداشتی از روحانی فعالیت رسمی خود را شروع کرد. روحانی در یادداشتی درباره فعالیت این وب‌سایت نوشت که نگاه این وب‌سایت صرفا به گذشته نیست و پیش‌بینی فضای فردا و ارائه راهکار و برنامه برای رفع مشکلات مردم است. راه‌اندازی این سایت در کنار جلسات او با وزرا و معاونان خود در دوره ریاست جمهوری به شایعات انتخابات دامن زده است. برخی بر این باورند که فعالیت‌های اخیر روحانی برای آماده شدن در انتخابات اسفند ماه است. در کنار حسن روحانی، زمزمه‌هایی نیز برای ورود علی لاریجانی به انتخابات در برخی رسانه‌ها مطرح شده است.

### چالش‌شاسی‌بلندها

«مجتبی توانگر»، نماینده تهران در گفت‌وگو با ایلنا در پاسخ به این سوال که آیا ادعای آقای جلالی نماینده رفسنجان مبنی بر این که رئیس مجلس از اعطای خودروها مطلع بوده درست است یا نه، گفت: «خود آقای جلالی بهتر از هر کسی می‌دانند که دروغ می‌گوید، آقای قالیباف نه تنها در جریان این موضوع نبوده بلکه به محض اطلاع از تلاش برخی در معاونت اجرایی برای انعقاد قرارداد درباره خرید خودرو برای نمایندگان، جلوی این اقدام را با قاطعیت گرفت و آن را لغو کرد؛ این مسئله پنهانی نیست و آقای علیرضابیگی نیز در مصاحبه خود تصریح کرده بود که رئیس مجلس جلوی این اقدام را گرفته است. به‌نظر می‌رسد کسانی که خودشان بیش از هر کس اطلاعات کافی درباره مسائل دارند به عمد دست به دروغ‌گویی و فضاسازی می‌زنند تا با موج‌سواری روی موضوعات روز که اذهان افکار عمومی به خصوص جریان انقلابی را حساس کرده، منفعت سیاسی خود را کسب کنند و به دنبال کسب ۲ رای بیشتر در انتخابات هستند درغیر این صورت معنی ندارد که یک نماینده چنین دروغ بزرگی را به کسی که خودش جلوی انعقاد قرارداد در ساختار مجلس را گرفته نسبت دهند.»

### قالیباف در تدارک ریاست جمهوری

«مهدی آیتی»، نماینده پیشین مجلس شورای اسلامی و تحیلگر مسائل سیاسی ایران در همین مورد به‌خبرنگار «آرمان امروز» می‌گوید: «یکی از اصلی‌ترین چالش‌هایی که اکنون قالیباف با آن دست و پنجه نرم می‌کند نوع برخوردش با دولت است. روند فعالیت قالیباف نشان می‌دهد که با پشتکاری که دارد به‌هرچه آرزویش را داشته رسیده است. حالا تنها آروزی باقی مانده او ریاست جمهوری است. ارزیابی شخصی من این است که او بالاخره بر صندلی ریاست جمهوری تکیه خواهد زد ولی اینکه بعد از ۸ سال دولت‌های رئیسی به این مهم خواهد رسید و یا اینکه بعد از دولت سیزدهم، وارد ساختمان ریاست جمهوری خواهد شد مشخص نیست. به دلیل اینکه قالیباف را باید یک مدیر اجرایی بدانیم، او اکنون دولت سیزدهم را ضعیف می‌داند. این موضوع را در بحث مربوط به بودجه و برنامه هفتم توسعه با کنایه‌هایی که مطرح می‌کرد به خوبی نشان داد ولی با این حال مجبور است در برخی مواقع موضوعات را نادیده بگیرد. اختلاف‌های موجود در مجلس تنها به «جبهه پایداری» و هواداران قالیباف باز می‌گردد که این موضوع هم به همان آروزی ریاست جمهوری قالیباف باز می‌گردد. هم قالیباف که حالا او را لیدر «نواصولگراها» می‌دانیم و هم پایداری‌چی‌ها را باید در یک اردوگاه سیاسی قرار دهیم. نوع کنش و واکنش قالیباف با شخصی مانند مرتضی آقاطهرانی نسبت به مسائلی مانند نوع حکمرانی، حجاب، آزادی بیان، حقوق شهروندی، برخورد با شهروندان و ... زمین تا آسمان متفاوت است.»

پشخوان
Pishkhan.com

چشم‌انداز

# گلریزان مردمی برای مجلسی‌ها!

**آرمان امروز، گروه سیاسی:** اگر بخواهیم ماجرای شاسی‌بلندهایی که مجلسی‌ها از یک شرکت کاغذی و بدون هویت خریداری کرده بودند سناریویی بنویسم باید بگوییم که این سریال با پایانی باز به انتها خواهد رسید. چون در ابتدا تکذیب شد و رفته رفته به جای رسیده که گویا هیچکس پشت پرده نیست! در وضعیت اقتصادی و اجتماعی که شهروندان از طبقات مختلف جامعه توان هزینه کرد در حوزه خودرو را ندارند و در این زمینه با بحران روبه‌رو هستیم، طیفی می‌توانند به راحتی از رانت موجود استفاده کنند و احتمالا چندمین ماشین خود را به‌خانه ببرند. وضعیت خرید خودروهای شاسی بلند برای مجلسی‌ها آنقدر آسان است که با خواندن اطلاعیه فروش در پارینگ مجلس ماشین دارد می‌شوند ولی شهروندان عادی حتی فرصت ثبت نام ندارند. برنامه تلویزیونی «جهان آرا»، شنبه شب ششم خردادماه و با موضوع «مجلس یازدهم، بررسی عملکرد و برنامه‌های پیش رو» روی آنتن زنده شبکه افق رفت.مهمانان این برنامه، حجت‌الاسلام والمسلمین «مجتبی ذوالنوری»، نایب رئیس مجلس شورای اسلامی و «روح‌الله متفکر آزاد»، دبیر هیات رییسه مجلس شورای اسلامی بودند. باتوجه به اینکه در ابتدا این موضوع قویا تکذیب شده بود ولی نایب رییس مجلس در این برنامه مدعی شد همه خبر داشتند. او اضافه کرد: «بدون اطلاع هیات رییسه، یک اطلاعیه کوچک در پارکینگ مجلس زدند و گفتند کسانی که خودروی شاسی بلند می‌خواهند مراجعه کنند. برخی برای دریافت خودرو مراجعه کردند، اما رییس مجلس که در تعطیلات، چشمش به این اطلاعیه خورد، دستور داد سریعا ماجرا تعطیل شود و فردی

**اگر بخواهیم ماجرای شاسی‌بلندهایی که مجلسی‌ها از یک شرکت کاغذی و بدون هویت خریداری کرده بودند سناریویی بنویسم باید بگوییم که این سریال با پایانی باز به انتها خواهد رسید. چون در ابتدا تکذیب شد ...**

که این کار را هم کرده بود عزل شود.» حالا برخی از رسانه‌ها پیشنهاد دادند تا «پویش مردمی» عذرخواهی از نمایندگانی که شاسی بلند گرفته‌اند راه بیفتد و در ادامه برایشان گلریزان کنند.

عصر ایران در این زمینه نوشت: «همین طور درباره شاسی بلند ها گفتند و گفتند تا نوبت رسید به آقای مجتبی ذوالنوری، نائب رئیس مجلس که برگ جدیدتری رو کرد. ماجرای گرفتن خودروهای شاسی بلند توسط تعدادی از نمایندگان مجلس شورای اسلامی، رسماً در حال مبتذل شدن است. بعد گفتند مربوط به قبل بوده و یکی از نماینده ها هم گفت که مجلس نمی‌تواند اصل ماجرا و اسامی نمایندگانی که شاسی بلند گرفته اند را احصا کند و همین طور گفتند و گفتند تا نوبت رسید به آقای مجتبی ذوالنوری، نائب رئیس مجلس که برگ جدیدتری رو کرد و گفت: بدون اطلاع هیات رئیسه، یک اطلاعیه کوچک در پارکینگ مجلس زدند و گفتند کسانی که خودروی شاسی بلند می‌خواهند مراجعه کنند، برخی هم برای دریافت خودرو مراجعه کردند. چون توجیهاتی که برای ماستمالی کردن قضیه هر روز از آستین یکی از نماینده ها بیرون می آید، چیزی جز نادیده گرفتن شعور مردم نیست و برای این که قصه شاسی بلندها، بیش از این به ابتذال کشیده نشود، پیشنهاد می‌کنیم پویش مردمی عذرخواهی از نمایندگانی که شاسی بلند گرفته‌اند راه بیفتد و با برگزاری یک گلریزان ملی، برای سایر عزیزان هم نفری یک دستگاه شاسی بلند نو تهیه شود تا این پرونده هم به خوبی و خوشی تمام شود. (برای میرسلیم هم ۲۰۶ خریده شود چون برایش فرقی ندارد!) خدا را چه دیده اید؟ شاید این جوری در پارکینگ سایر ادارات هم یک آگهی کوچک زدند که اگر کسی شاسی بلند می خواهد بگوید! زیاده عرضی نیست.»

چارسوق

# نتیجه جمهوری اسلامی باید زندگی بهتر مردم باشد

**آرمان امروز:** «حجت الاسلام و المسلمین سید حسن خمینی» در دیدار اعضای ستاد مرکزی بزرگداشت امام خمینی گفت: «در بستر ملی، ثمره و نتیجه انقلاب «جمهوری اسلامی» است. در بستر و افق بین المللی نتیجه انقلابی بودن عبارت از «بیداری دینی» است؛ و الزاما اسلامی هم نیست و ممکن است احیای تفکر دینی در میان غیرمسلمانان باشد.

یعنی انقلابی بودن در افق بین المللی قرار است تفکر دینی را در جان های همه مردم احیا کند. البته نمی خواهیم بگوییم انقلابی بودن به این است که مردمان در دنیا دیندار شوند؛ این هم یک ملاک است، ولی اینکه دین به عرصه حیات بشر بازگردد و از حوزه فردی به حوزه جمعی برگردد. همه دنبال سعادت هستند، اما دینداران سعادت را در دنیایی می جویند که مخل به آخرت شان نباشد. این بنیان تفکر شما را با کسی که یا به آخرت معتقد نیست و یا اصلا کاری به آن ندارد، متفاوت می کند.»

او در همین زمینه و با اشاره به نتیجه انقلاب ادامه داد: «پس نتیجه انقلابی بودن در افق ملی یعنی «جمهوری اسلامی» و بر آمدن نظامی که به فرموده رهبری معظم انقلاب امام جان او است. این جمهوری اسلامی همانی است که امام فرموده اند «نه یک کلمه کم و نه یک کلمه بیش»؛ آن کلمه کم می تواند حذف جمهوریت و یا اسلامیت باشد و کلمه بیش هم ممکن است هر قید دیگری را وارد آن کنند. امام جان جمهوری اسلامی است که این جمهوری اسلامی اول «جمهوری» است تعبیری که خود حضرت امام داشتند این است که فرمودند «مردم ایران که جان من فدای یکایک آنها باد». یعنی مالک

**خمینی: «در بستر ملی، ثمره و نتیجه انقلاب «جمهوری اسلامی» است. در بستر و افق بین المللی نتیجه انقلابی بودن عبارت از «بیداری دینی» است؛ و الزاما اسلامی هم نیست و ممکن است احیای تفکر دینی در میان غیرمسلمانان باشد**

این کشور مردم هستند و اگر هم کسی چیزی از خودش بروز می دهد متعلق به مردم است و نتیجه این روند باید به زندگی بهتر یکایک مردم روستایی و شهر و زن و مرد بیانجامد و آنها در تعیین سرنوشت خودشان دخیل هستند و نمی توانیم بخشی را از تعیین سرنوشت خارج کنیم؛ همه باید در این جمهوری اسلامی حضور داشته باشند.»

سید حسن خمینی همچنین با انتقاد از تندرویی‌ها اضافه کرد: «وی با تأکید بر اینکه انقلابی بودن به فریاد بلندتر، مشت گره تر و چشم خشمناک تر نیست، گفت: آخرین بند اینکه انقلابی بودن به معنای احساسات کور نیست. انسان بی احساس نداریم اما انقلابی بودن این نیست که انسان خودش را هرچه بیشتر با احساسات و هیجان نشان بدهد.

امام غیر از سیدالشهدا(ع) برای کمتر کسی گریه کردند. در این تعبیری که دشمنان دستاویز کرده‌اند که وقتی مردم برای اما جان می دادند، او گفت هیچ احساسی ندارم، این «هیچ» یعنی هرچه هست خداست و من کاره ای نیستم. امام تا آخر می گفتند اگر برای من کار می کنید نه دنیا را دارید و نه آخرت؛ اگر هم برای خدا کار می کنید اجرش را از خدا بگیرید.

ترویج این بزرگوار ترویج فرد نیست و خودش هم خودش را به فردیت نخواست. اگر امام بارگاه و حرم و مراسم و سالگرد دارد به خاطر این است که نماد جمهوری اسلامی است و اگر اسمش بلند باشد عزت و شوکت ما است. اگر برای سیدالشهدا(ع) عزاداری می کنیم، امام حسین(ع) به ما نیاز دارد؟ ما نیاز به امام حسین(ع) داریم. اگر عاشورا را گرامی می داریم، ما نیازمند به عاشورا هستیم.»

## در قرآن حجاب به زنان مومن و همسران پیامبر توصیه شده

**آرمان امروز:** «مسعود پزشکیان»، وزیر دولت اصلاحات و نماینده مردم تبریز در مجلس با اشاره به موضوع حجاب از نگاه اسلام گفت: «همه ما استثنا هم ندارد، نمی‌توانیم به بچه‌هایمان بگوییم آنگونه باشند که ما می‌خواهیم، ما اگر با روش‌های مناسب تربیتی و اخلاقی با بچه‌هایمان برخورد نکنیم آنها به ما گوش نمی‌دهند. چطور می‌خواهیم قانونی بنویسیم که جامعه به حرف ما گوش دهد.وی ادامه داد: اصولا حاکمیت نباید در بحث حجاب دخالت کند. در قرآن هم توصیه حجاب به زنان مومن و همسران رسول خدا است. اینکه فردی اعتقادی به باورهای ما ندارد و بخواهیم به اجبار به آنها بگوییم براساس باورهای ما رفتار کنید درست نیست.»

## کنایه رسول خادم به مجلسی‌ها

**آرمان امروز:** دوری «رسول خادم» از کشتی، ولی دلیلی بر کمرنگ شدن او نشده است چرا که او با حفظ کاراکتر اجتماعی اش، سال‌هاست تبدیل به یکی از چهره‌های منتقد شده و عملکرد مسئولان در اتفاقات مختلف را مورد نقد قرار داده است. «رسول خادم»، اسطوره کشتی ایران استوری اعتراضی منتشر کرده که در آن از خجالت نمایندگان مجلس درآمده است. تازه‌ترین موضوعی که باعث شده رسول خادم دوباره در فضای مجازی خبرساز شود مربوط به انتقاداش پس از لایحه حجاب است که بیش از اندازه مورد توجه قرار گرفته و درد اصلی مردم که گرانی است به حاشیه رانده شده است. خادم در دومین دوره شورای شهر تهران رییس کمیسیون فرهنگی و اجتماعی و در سومین دوره، رئیس کمیسیون برنامه و بودجه بود.

## تصور می کنند جوانان ما بی‌دین شده‌اند

**آرمان امروز:** «آشیخ حسین انصاریان»، استاد اخلاق با ابراز تاسف، خاطرنشان کرد: «جوانان ما جوان‌های خوبی هستند و فکر نکنید بی‌دین هستند، شاید ظاهرشان را فرهنگ غرب رنگ زده است اما این رنگ با آب محبت و زبان نرم پاک می‌شود. این استاد اخلاق همچنین به پدر و مادرها توصیه کرد که با فرزندان خود مهربانی کنند، زیرا اگر این مهربانی صورت نگیرد آنگاه فرزندان‌شان این مهربانی را در بیرون از خانه از غریب‌ها می‌بینند و در دام آنها خواهند افتاد. این استاد اخلاق همچنین به پدر و مادرها توصیه کرد که با فرزندان خود مهربانی کنند، زیرا اگر این مهربانی صورت نگیرد آنگاه فرزندان‌شان این مهربانی را در بیرون از خانه از غریب‌ها می‌بینند و در دام آنها خواهند افتاد.

«آرمان امروز» گزارش می دهد؛

# کلید توافق در «آباده» پیدا شد

**آرمان امروز-سرویس دیپلماسی:** در جریان مذاکرات فنی اخیر میان سازمان انرژی اتمی جمهوری اسلامی و آژانس بین المللی انرژی اتمی، پرونده یکی از مکان های مورد اختلاف موسوم به پرونده آباده حل و فصل شد.

در جریان مذاکرات فنی اخیر میان سازمان انرژی اتمی جمهوری اسلامی و آژانس بین‌المللی انرژی اتمی، پرونده یکی از مکان‌های مورد اختلاف ایران و آژانس موسوم به پرونده آباده حل‌وفصل شده است. به این ترتیب، این دومین پرونده از مکان‌های مطرح شده از سوی آژانس است که بسته می‌شود.

همچنین گفته های آژانس در خصوص کشف ذرات اورانیوم با غنای ۸۴ درصد نیز با توضیحات فنی ایران حل و فصل شده است.

از سوی دیگر پنجم خرداد در شرایطی که شایعاتی مبنی بر تداوم مذاکرات با واسطه ایران با آمریکا در میان بود، تبادل زندانیان میان ایران و بلژیک صورت گرفت.

روز یک‌شنبه هفتم خرداد، سلطان هیثم بن طارق، پادشاه عمان به تهران سفر کرد که گفته می‌شود حامل پیام مهمی در زمینه پرونده هسته ای ایران بود.

همزمان با این تحولات، «محمدرضا فرزین»، رئیس کل بانک مرکزی به منظور دیدار و گفتگو با مقام‌های صندوق بین‌المللی پول، عازم واشنگتن شده است. حسین امیرعبداللهیان، وزیر امور خارجه جمهوری اسلامی نیز از تبادل پیام میان ایران و آمریکا سخن به میان آورده است.

مجموع این تحولات این مساله جدی را مطرح کرده که آیا تحولات جدیدی در زمینه مذاکرات و موضوع برجام در راه است؟ روند تحولات در مسیر احیای برجام قرار دارد یا این رخدادها، نمی توانند چندان تغییری در صحنه معادلات ایران و آژانس داشته باشند.

زرگر، تحلیلگر مسائل بین الملل در این خصوص می گوید: این خبرها، مثبت محسوب می شوند اما نمی توان از این خبرها نتیجه گرفت به زودی اتفاقاتی بزرگ مثل احیای برجام رخ می دهد.

به اعتقاد من برای رسیدن به چنین نتیجه ای هنوز زود است. باید منتظر گزارش پادمانی آژانس بمانیم و پس از مطرح شدن جزئیات دقیق تر قضاوت کنیم که آیا همین برداشتی که نسبت به همکاری با آژانس، در ایران وجود دارد، به شکل مشابه از سوی آژانس بین المللی انرژی هسته‌ای و مدیر کل آژانس، رافائل گروسی هم وجود دارد یا خیر.

**در جریان مذاکرات فنی اخیر میان سازمان انرژی اتمی جمهوری اسلامی و آژانس بین المللی انرژی اتمی، پرونده یکی از مکان های مورد اختلاف موسوم به پرونده آباده حل و فصل شد. به این ترتیب، این دومین پرونده از مکان‌های مطرح شده از سوی آژانس است که بسته می‌شود.**

گام های برداشته شده به زعم طرف ایرانی مهم است اما باید نظر طرف مقابل را مد نظر داشت. باید بازخورد و بازتاب این اتفاقات را در جلسه اجلاس فصلی آژانس بررسی کرد و دید واکنش آمریکا و اروپا چه خواهد بود.

ممکن است این اتفاقات به هم ارتباط داشته باشد اما این که نتیجه بگیریم اتفاقات مذکور، حتما منتهی به احیای برجام می شود درست نیست. هر یک از این‌ها، با یکدیگر متفاوت است. مسئله تبادل زندانیان، یک بحث انسانی و حقوق بشری است. ضمن این که تبادل زندانیان پدیده جدیدی نیست و از مدت‌ها پیش وجود داشته است. دو طرف تبادل، شرایطشان را مطرح کرده بودند ولی شرایط تبادل مهیا نمی شد.

در خصوص مذاکره با صندوق بین المللی پول نیز نمی‌توانیم اینگونه استنباط کنیم که این مذاکره الزاما به معنای دریافت کمک مالی خواهد بود.

این مذاکرات بی سابقه نیست و هیچ اتفاق خاص در روابط ایران و صندوق بین المللی پول رخ نداده است.

ایران در زمان کرونا از صندوق بین المللی پول، درخواست وام کرده بود و آنان به نوعی پاسخ به ایران را رد کرده و گفته بودند درخواست، در حال بررسی است. در ضمن، گرفتن وام از صندوق بین المللی پول، نیازمند جلب رضایت اعضای اصلی از جمله آمریکا است.

از سوی دیگر در رابطه با سفر سلطان عمان به ایران، گمانه زنی های زیادی شده است اما آن چیزی که بیشتر مورد توجه خبرگزاری ها قرار گرفته، احتمال میانجیگری بین ایران و مصر بوده نه برجام. فراموش نکنیم که مسئله هسته ای مسئله ای بسیار حساس‌تر، پیچیده‌تر و مهم‌تر از تبادل زندانیان، رابطه با عربستان و امثالهم است.

مسئله هسته‌ای، مسئله قدرت‌های بزرگ و امنیت بین الملل است، بنابراین، حل این مسئله نیازمند پیش نیازهای بسیار مهم‌تر، گسترده تر و جدی تری است.

این موارد گرچه می توانند به یکدیگر مرتبط باشند اما الزاما نمی توانند به مفهوم احیای برجام باشند. اتفاقاتی در حال رخ دادن است. آقای امیرعبداللهیان هم اشاره کرد که تلاش‌هایی در جریان است اما هنوز این تلاش‌ها به حدی نرسیده که شاهد آثار عملی خاصی باشیم.

من اصراری ندارم این وقایع را کاملا بی‌ربط به یکدیگر ارزیابی کنم. به هر حال در عالم واقعی، تلاش‌هایی انجام می شود، ابتکار عمل رخ می دهد و با بانک جهانی گفت و گو می شود. درواقع فضای دیپلماسی متوقف نشده و تلاش‌هایی در جریان است اما مسئله این است که این تلاش ها الزاما منجر به اتفاقات بزرگ و به طور مشخص «احیای برجام» نمی شود.

در حال حاضر نه اثری از احیای مذاکرات در وین می بینیم، نه اثری از اظهار رضایت آمریکایی‌ها و نه حتی تمایلی از سوی اروپایی ها می‌بینیم؛ بنابراین تلاش‌های ایران و سیاست‌های ایران برای احیای برجام نتیجه بخشی معناداری ثبت نکرده است.

مسئله این است که ما به برخی تغییرات اساسی در سیاست خارجی احتیاج داریم. این تغییرات بزرگ در شرایطی انجام می شود که یک اجماع نظر داخلی وجود داشته باشد، شرایط داخلی با ثبات باشد و حکومت نگران پیامدهای تصمیم بزرگ خود نباشد.

اگرچه اقدامات کوچک تاثیرگذارند اما نه در حدی که گره گشایی بزرگ انجام دهد.

برای گره‌گشایی بزرگ در کشور، باید بین تصمیم گیران، اتفاق نظر وجود داشته باشد. همچنین باید ببینیم شرایط برای چنین تصمیم گیری هایی در سطح کلان فراهم است یا خیر. به هر حال تجربه ۲ سال اخیر نشان می دهد که شرایط فراهم نشده است یا هر یک از طرفین نخواسته شرایط فراهم شود.

راه چاره مشخص است. اما این که امکان عملی شدن دارد یا نه منوط به پیش شرط هایی از جمله تغییر ذهنیت تصمیم گیران، ایجاد اجماع درباره تغییرات، ارزیابی نتایج و پیامدهای تغییر است. معمولا دولت ها در شرایطی که در داخل کشور، احساس قدرتمندی و ثبات نکنند، دست به تصمیم گیری‌های بزرگ نمی زنند.

باید توجه داشت که توافقی که در خصوص پرونده آباده شکل گرفته است شاید بتواند کلید اولیه آغاز مذاکرات جدی تر باشد و شاید با انجام اقدامات دیگر به احیای برجام ختم شود.

گزارش

## روسیه منزوی تر از همیشه

**آرمان امروز-سرویس بین الملل:** رئیس‌جمهوری قزاقستان گفت، کشورش نیازی به عضویت در «اتحادیه روسیه و بلاروس» و داشتن تسلیحات هسته ای ندارد.

قاسم جومارت توکایف، رئیس‌جمهوری قزاقستان با اشاره به پیشنهاد اخیر الکساندر لوکاشنکو، همتای بلاروسی‌اش مبنی بر دعوت از قزاقستان برای عضویت در اتحادیه روسیه-بلاروس بیان کرد: من از این شوخی تشکر می‌کنم. از آنجایی که نهادهای دیگری نظیر «اتحادیه اقتصادی اوراسیا» وجود دارند، فکر می‌کنم قزاقستان نیازی به عضویت در اتحادیه روسیه-بلاروس ندارد.

وی افزود: همچنین از آنجایی که ما عضو «پیمان منع گسترش سلاح‌های هسته‌ای» و «پیمان منع جزئی آزمایش هسته‌ای» شده‌ایم، نیازی به تسلیحات هسته‌ای نداریم.

توکایف تاکید کرد که قزاقستان بر تعهدات خودش نسبت به این معاهدات بین‌المللی پایبند می‌ماند. رئیس‌جمهوری بلاروس پیشتر از کشورهای استقلال‌یافته از شوروی خواست تا به «اتحادیه روسیه و بلاروس» ملحق شوند تا بدین ترتیب به تسلیحات هسته‌ای دسترسی پیدا کنند.

از سوی دیگر مسکو که عملا دسترسی به بازار گاز اروپا را از دست داده است، به دنبال تقویت فروش در آسیا از جمله جمهوریهای شوروی سابق در آسیای مرکزی بوده و تخفیفهای چشمگیری را پیشنهاد می‌کند که نشان می‌دهد تحریم های غربی تا چه حد، شرکت گازپروم را تحت فشار قرار داده است.

آلماسادام ساتکالیایف، اعلام کرد قزاقستان و روسیه با یک طرح اولیه برای ساخت خطوط لوله ای که گاز روسیه را منتقل می‌کند، توافق کرده اند و این توافق باید توسط دو دولت تائید شود. او بدون اشاره به جزئیات، به خبرنگاران گفت: روس‌ها، قیمت بسیار ارزانتری از بلاروس به ما پیشنهاد کرده اند.

قزاقستان برای هر هزار متر مکعب گاز، معادل ۱۲۸.۵۲ دلار به روبل روسیه به مسکو پرداخت می‌کند. روسیه سابق بر این از قزاقستان، ازبکستان و ترکمنستان از طریق یک خط لوله دوران شوروی گاز وارد می‌کرد که مهندسان اکنون به دنبال معکوس کردن جریان آن هستند

پیشخوان
Pishkhan.com

یادداشت

## انتخابات آزاد در خاورمیانه دیکتاتورزده!

**سرویس بین الملل-صابر گل عنبری:** بالاخره انتخابات ترکیه هم تمام شد و اردوغان برای آخرین دوره و پنج سال دیگر تا ۲۰۲۸ رئیس جمهور ترکیه خواهد بود. حرف و حدیث درباره انتخابات ترکیه، نتایج آن و ترکیه در آخرین دوره حکمرانیِ اردوغان تمام شدنی نیست. اما نکته مهمیَ که نباید مغفول بماند، این است که انتخابات ترکیه یک غنیمت و کورسوی امید بود.

اما چرا غنیمت و امید؟ ببینید ما در خاورمیانه‌ای زندگی می‌کنیم که بوی باروت و جنگ، تنش و اختلاف، خشونت و قلدری، چه میان کشورها و قدرت‌ها و چه در درون جوامع و کشورها، زمین و آسمان آن را تیره و تار کرده است. خاورمیانه‌ای که دیکتاتور زده است و خشونت و استبداد در آن حرف اول را می‌زند. حال در این خاورمیانه با این وصف و حال، در کشوری انتخاباتی برگزار می‌شود که رقابتی و پرشور است و مردم از همه سلایق و گرایش‌ها چه موافق چه مخالف طی مشارکتی بی‌سابقه (۸۸ درصد) در آن شرکت می‌کنند تا از کانالی دموکراتیک با وجود نقایص و معایب آن، نظر و موضع خود را در قالب رای بیان کنند تا دو قطبی حاد و بی‌سابقه حول ماندن و یا نماندن راس هرم قدرت را با برگه و صندوق رای مدیریت کنند.

نتیجه انتخابات نیز مانند خود رقابت شانه به شانه است و عالی‌ترین مقام مستقر به عنوان نامزد در دور اول انتخابات تنها برای نیم درصد رای از پیروزی باز می‌ماند و در حالی که اصل رقابت در این دوره بر مدار حذف او شکل گرفت، اما مجبور می‌شود تن به قواعد بازی بدهد و کار به دور دوم کشیده می‌شود. در دور دوم نیز تنها با اختلاف حدود ۵ درصد برنده می‌شود. فراموش نکنید، این اتفاق در خاورمیانه‌ای می‌افتد که انتخابات در آن غالبا نمایشی و غیر رقابتی است و بعضا روسای جمهور مستقر در آن با نتیجه ۹۸ و ۹۹ درصدی آرا برنده اعلام می‌شوند.

حال خواه از اردوغان خوشمان بیاید یا نیاید و خواه از خاستگاه حب و بغض به ترکیه و انتخاباتش بنگریم یا نه، اما باید این واقعیت‌ها را منصفانه دید که می‌تواند کورسوی امید و الگویی برای خاورمیانه در میانه این تیرگی‌ها و سیاهی‌ها باشد.

این واقعیت ترکیهِ امروز است که در سیاست و اقتصاد و ... در این دو دهه اخیر حکمرانی عدالت و توسعه زیر و رو شده است. این همه اهتمام جهانی و منطقه‌ای به انتخابات اخیر معطوف به این است که ترکیه دیگر ترکیه خنثای دو دهه قبل نیست.

قضاوت درباره دموکراسی ترکیه که تحت تاثیر تحولات سیاسی یکصد سال اخیر در این کشور آغشته به نوعی اقتدارگرایی است، از منظر لیبرال دموکراسی غربی درست به نظر نمی‌رسد. به هر حال ما از کشوری و آن هم در خاورمیانه سخن می‌گوییم که ارتش در آن تا دو دهه گذشته نقشی تعیین کننده در سیاست داشت و کودتای نافرجام ۲۰۱۶ نیز نشان داد که هنوز در سودای بازگشت به قدرت است.

دموکراسی در ترکیهِ امروز با وجود همه اشکالات ساختاریِ و فاصله داشتن با دموکراسی‌های مدرن، اما فربه‌تر شده است و اپوزیسیونی قدرتمند دارد که می‌تواند اقتدارگرایی را مهار کند. بعد از اعلام نتایج نیز اپوزیسیون در کنار سخن گفتن از نابرابری رقابت اما شکست را می‌پذیرد و کار به خشونت نمی‌کشد. این هم نشانی از بالندگی آن و پویایی امر سیاست در ترکیه است. مخلص کلام این که تحلیل رخدادها و از جمله پدیده انتخابات ترکیه صرفا از منظر دو قطبی دوستی و دشمنی با اردوغان و حزبش و یا خصومت و حمایت از مخالفان برخوردی احساساتی با امر پیچیده سیاست و به بی‌راهه رفتن است؛ هم باید گرایش اردوغان به نوعی اقتدارگرایی و فردگرایی در چند سال اخیر را در کنار کارنامه دستاوردهای اقتصادی و سیاسی او دید، هم محاسن و معایب مخالفان ناهمگون او به ویژه برخی گرایش‌های افراطی و ابرناسیونالیستی در میان طیفی از آن‌ها که اخیرا صبغه‌ای نژادپرستانه نیز به خود گرفت.

گزارش

## لشگرکشی سیاسی اروپا به «مولداوی»

**آرمان امروز-رضا پورحسین:** دموکراسی مولداوی زیر سایه حمله روسیه به اوکراین و تلاش‌های ماموران تحت حمایت روسیه برای تضعیف بلندپروازی همگرایی اروپایی به حیات خود ادامه می دهد. در این میان اجلاس جدید موسوم به «جامعه سیاسی اروپا» چنانچه بتواند روز پنجشنبه ده‌ها تن از سران دولت‌ها و کشورها را کنار هم جمع کند تا در همبستگی با دولت غربگرای مولداوی عکس یادگاری بگیرند، به موفقیت سیاسی و لجستیکی نایل شده است.

جامعه سیاسی اروپا مجمعی متشکل از رهبران اروپایی در داخل و خارج از اتحادیه اروپا با محور بحث درباره تهدیدات استراتژیک رایج بوده و کشورهایی همچون مولداوی که کاندیدای عضویت در اتحادیه اروپا هستند، عضویتشان در این اجلاس را هموارکننده راه برای رسیدن به بروکسل تلقی می کنند. مولداوی که از جمهوری‌های برآمده از اتحاد شوروی سابق است، اقتصادی ضعیف و کمتر از سه میلیون نفر جمعیت دارد. باید توجه داشت که در تاریخ مولداوی هرگز اجلاسی در این ابعاد بزرگ در این کشور برگزار نشده است. این اجلاس یک موقعیت ارتقا برای مولداوی و سند و مدرکی درباره این است که این کشور کوچک چه دستاوردهایی می تواند داشته باشد. مولداوی از آن جهت زیر فشار است که در آن منطقه‌ای جدا افتاده وجود دارد که در کنترل نیروهای صلحبان روسیه است. عرصه سیاست خود این کشور هم به دلیل فساد و تحریک‌کننده‌های خارجی تضعیف شده است. مولداوی نسبت به همسایگان غربی و شمالی‌اش در مسیر پیوستن به پروژه اروپایی عقب افتاده اما توجه فزاینده کشورهای غربی به منطقه از زمان حمله روسیه به اوکراین باعث متحول شدن دورنمای سیاسی این کشور شده است. سیاستمداران مولداویایی مطلع هستند که به دست آوردن وضعیت کاندیدای عضویت در اتحادیه اروپا را مدیون جنگ اوکراین هستند. مولداوی در راستای سازماندهی منظم و ایمن این اجلاس، یک پروژه بزرگ مدیریت ترافیک هوایی را برای میزبانی از هواپیماهای رهبران اروپایی در فرودگاه کوچک مولداوی به اجرا در آورده است.

انتظار می‌رود بیش از ۲۰۰۰ نماینده در مذاکراتی که قرار است در بنای مشهور به قلعه میمی واقع در ۳۵ کیلومتری حومه کیشینف و همچنین شهر تیراسپول، مرکز منطقه جدایی‌طلب ترانسنیستریا برگزار شود، شرکت کنند. امانوئل ماکرون، رئیس جمهور فرانسه در همین خصوص گفت که سازمان موسوم به جامعه سیاسی اروپا، یک وسیله راهبردی اروپایی است که می‌تواند پذیرای کشورهای خارج از اتحادیه اروپا بوده اما روسیه و هم‌پیمانش یعنی بلاروس را نپذیرد. ماکرون نیز قرار است در اجلاس روز پنجشنبه شرکت داشته باشد. علاوه بر ۲۷ عضو اتحادیه اروپا، رهبران ۲۰ کشور دیگر دارای منافع راهبردی مختلف مرتبط با اروپا همچون انگلیس، ترکیه، سوئیس، ایسلند، صربستان، ارمنستان و جمهوری آذربایجان هم قرار است در این اجلاس شرکت کنند. اولین اجلاس جامعه سیاسی اورپاپ اکتبر سال گذشته میلادی در شهر پراگ برگزار شد که در آن ۴۴ تن از رهبران اروپایی یا مرتبط با اروپا شرکت داشتند و پس از آن اجلاس، دولت‌های کوچک آندورا، موناکو و سان مارینو هم به این سازمان پیوستند. اجلاس شهر کیشینف ممکن است شاهد حضور ولودیمیر زلنسکی، رئیس جمهور اوکراین باشد که هرگز از قبل برنامه سفرهایش را اعلام نمی‌کند. زلنسکی چندی پیش اقدام به شرکت در اجلاس اتحادیه عرب در عربستان سعودی و اجلاس گروه هفت در ژاپن کرده بود. سباستین مایار، مدیر انستیتوی ژاک دلورس واقع در شهر بروکسل اظهار کرد: ما باید ببینیم که چه کسانی در تصویر این اجلاس حضور پیدا کرده و چه کسانی در آن نخواهند بود. او اضافه کرد: این یک فرصت است برای آنکه نشان دهیم اروپایی‌ها می‌توانند بدون آمریکایی‌ها و بین خودشان بر سر منافع راهبردی به بحث و مذاکره بپردازند. اما برای مولداوی مساله فراتر برگزاری یک بحث و تبادل‌نظر درباره توازن قدرت در میان محافل رهبری غربی است. برای مولداوی این اجلاس می‌تواند یک سکوی پرتاب برای بلندپروازی عضویتش در اتحادیه اروپا بوده و در مواجهه با مانورهای روسیه، دوستانی را در پیرامون خود داشته باشد.

## نخست‌وزیر ژاپن پسرش را برکنار کرد

فومیو کیشیدا نخست وزیر ژاپن در جریان گفت‌وگو با خبرنگاران گفت: اقدام سال گذشته میلادی پسرم در یک فضای دولتی و رسمی برای یک دستیار که موقعیتی رسمی دارد، نادرست بوده و من تصمیم گرفتم تا او را بخاطر این اقدام از کار برکنار کنم.

این تصمیم پس از آن اتخاذ شد که اخیرا حمایت‌ها از کابینه کیشیدا کاهش یافته و انتقادهای جدی از شوتارو کیشیدا، پسرش افزایش یافته است.

یکی از مجله‌های ژاپنی تصاویری از پسر کیشیدا در یک مهمانی در فضایی رسمی و دولتی منتشر کرد که شامل یک عکس بر روی پله‌های ساختمانی است که وزرای کابینه جدید معمولا روی آن عکس دسته جمعی می‌گیرند.

نخست وزیر ژاپن پیش از این پسرش را به خاطر این رویداد توبیخ کرده بود، اما یک نظرسنجی که توسط روزنامه آساهی انجام شد، نشان داد که سه چهارم پاسخ‌دهندگان رفتار شوتارو را یک مشکل می‌دانستند. یک نظرسنجی جداگانه توسط روزنامه نیکه‌ئی نشان داد که حمایت کیشیدا با پنج درصد کاهش به ۴۷ درصد رسیده است.

## سلطان میانجی سوریه و آمریکا شد

در مذاکراتی که میان سوریه و آمریکا با میانجیگری عمان آغاز شده، دمشق به دنبال خروج نظامیان آمریکایی از خاک این کشور و لغو تحریم‌های «سزار» بوده و واشنگتن خواستار آزادی خبرنگار خود و پنج آمریکایی دیگر است. منابع متعددی از یک کانال ارتباطی صحبت می‌کنند که برای مذاکره میان دولت‌های آمریکا و سوریه باز شده است. برخی گزارش‌ها نیز از دیدارهای متعدد مقامات آمریکایی با همتایان سوری خود در اردن و مسقط خبر دادند، پرونده خبرنگار آمریکایی که از سال ۲۰۱۲ در سوریه ربوده شده در دستورکار این مذاکرات قرار دارد و با وجود اهمیت این پرونده برای دولت آمریکا اما واشنگتن از آن به عنوان چتری برای حمایت از خود در کنگره استفاده می‌کند تا مذاکرات سیاسی گسترده با دولت سوریه شامل برخی پرونده‌های حساس را مدیریت کند. طرف سوری دو پرونده مهم روی میز مذاکرات با آمریکایی‌ها دارد، یکی عقب‌نشینی نیروهای آمریکایی از شرق سوریه و از مرزهای سوریه و عراق و آزادسازی چاه‌های نفت و گاز و زمین‌های کشاورزی که به منزله سبد غذایی کشور هستند و دومی تحریم‌های سخت اعمال شده بر اقتصاد سوریه در چارچوب قانون سزار.

## ورق برگشت؛ حمله پهپادی اوکراین به مسکو

شنیده ها حاکی از این است که یک پهپاد طبقات بالایی یک مجتمع در جنوب غرب مسکو را هدف قرار داد و پهپاد دیگری با یک ساختمان ۲۴ طبقه در جنوب غربی مسکو برخورد کرد. وزارت دفاع روسیه مدعی شد که اوکراین بامداد روز سه‌شنبه با هشت هواپیمای بدون سرنشین به پایتخت روسیه حمله کرد که همه پهپادها سرنگون شدند.

این وزارتخانه در بیانیه ای اعلام کرد: کی یف با هواپیماهای بدون سرنشین به تاسیسات شهر مسکو حمله کرد. هشت هواپیمای بدون سرنشین در این حمله شرکت داشتند. تمام پهپادهای دشمن مورد اصابت قرار گرفتند. این وزارتخانه افزود: سه فروند از این پهپادها با استفاده از جنگ الکترونیک سرکوب شدند، کنترل خود را از دست دادند و از اهداف مورد نظر خود منحرف شدند، پنج هواپیمای بدون سرنشین دیگر نیز توسط سامانه موشکی و توپ ضد هوایی پانتسیر-اس در منطقه مسکو سرنگون شدند. سرگئی سوبیانین، شهردار مسکو دستور تخلیه ساکنان این دو آپارتمان را صادر کرد و به گفته او این حادثه هیچ تلفاتی نداشته اما دو نفر در این رویداد زخمی شدند.

حرف حساب

## روی دیگر صادرات خودرو به عمان

یکی از بندهـای مورد توافق در سـفر اخیر مقامات عمان به کشـور، صادرات خودروهای ایرانی به این کشـور اسـت. البته این موضوع با پرسش های مختلفی مواجه است، نخست اینکه پیش از عمان نیز با برخی از کشـورها مانند ارمنستان اینگونه توافق ها منعقد شده بود. علیرضا پیمان پاک، رییس وقت سازمان توسعه تجارت، در ۲۰ مهر سال گذشته اعلام کرد: «ارمنستان سفارش گذاری ۲۰۰ دستگاه خودرو ایران داشته است، که این خودروها به تدریج در حال ارسال هستند.»

اگر بپذیریم که این ۲۰۰ دستگاه در این مدت صادر شـده اسـت، باید توجه داشت که این رقم در مبـادلات خودروی جهان کنونی اصلا قابل محاسبه نیست پس نمی‌تواند تاییدی بر خودروهای داخلی در بازارهای خارجی باشد.

دومین موضوع در مـورد صادرات خودروهای داخلی به کشـورهای دیگر، شـکاف در بازار داخلی اسـت. به باور کارشناسـان از عوامل اصلـی در افزایش قیمـت خودروهای داخلی نبود عرضه کافی در برابر تقاضا اسـت. جالب آنکه اخیرا مدیرعامـل ایران‌خودرو در نامه‌ای به سرپرسـت وزارت صمت نوشته است که به دلیـل عدم تامین ارز در سـال جاری و خالی شـدن موجودی کالاهای انبار این شـرکت و تامین‌کنندگان آن، توقف‌هـای متعددی در خطوط تولید ایران‌خودرو رخ داده است.

در این نامه که در تاریخ ۱۷ اردیبهشت نوشته شـده است، آمده که «به دلیل عدم تامین ارز در سال جاری و خالی شدن موجودی کالاهای انبار این شرکت و تامین‌کنندگان آن، توقف‌های متعددی در خطوط تولید ایران‌خودرو رخ داده اسـت.» عظیمی در این نامه بـه برنامه‌ریزی وزارت صمت برای تولید ۹۰۰ هزار دسـتگاه خودرو توسـط ایران‌خودرو در سال ۱۴۰۲ و عرضه آن در سامانه یکپارچه اشاره کرده و گفته است که ریسـک‌های این الزام مکررا به دفتر صنایع خودرو وزات صمت منعکس شده است.

همچنین، خودروهـای داخلی از نظر کیفیت در رقابـت با خودروهای خارجـی به روز دنیا نمی‌توانند حرف زیادی بر گرفتن داشته باشند به ویژه در کشـوری مانند عمـان که میزبان برندهای بزرگ خودروسازی جهان است.

«آرمان امروز» بررسی کرد:

# «پایدارچی‌ها» شستا را هم به سقوط می‌کشانند

**آرمان امروز:** شـرکت سـرمایه گـذاری تامین اجتماعی که با نماد «شستا» در بازار سرمایه شناخته می‌شود، یکی از بزرگترین هلدینگ های کشور است که با توجه به گسـترده بودن حوزه فعالیت‌های آن، چندین شرکت زیرمجموعه بورسی و غیربورسی دارد و از نظر تعداد شرکت‌های تابعه، یک هلدینگ بی‌نظیر محسـوب می‌شـود و به تنهایی حدود ۱۰ درصد از ارزش بـازار کل بورس و فرابورس را در اختیار دارد و تصمیمات اتخاذ شـده در این شرکت می‌تواند اثرات قابـل توجهی بر روی بخش بزرگی از بازار سـرمایه داشته باشد.

شـرکت سـرمایه‌گذاری تامین اجتماعی شـامل ۱۷۸ شـرکت زیرمجموعـه و نـه هلدینـگ بزرگ شامل: سـرمایه‌گذاری نفت گاز و پتروشیمی تأمین، هلدینـگ سـرمایه‌گذاری دارویی تامین، شـرکت سرمایه‌گذاری سـیمان تامین، شرکت سرمایه‌گذاری صدر تامین، شرکت سرمایه‌گذاری صبا تامین، شرکت سرمایه‌گذاری صنایع عمومی تامین، خدمات ارتباطی رایتل، شرکت سـرمایه‌گذاری توسعه انرژی تامین و کشـتیرانی جمهوری اسـلامی ایران می‌باشد که هر کدام از اینها به تنهایی می‌توانند اثرات جدی بر نحوه عملکرد بورس در کشور داشته باشد.

هنگام ورود شسـتا در بازار سـرمایه کارشناسان باور داشـتند که این یک تصمیم استراتژیک و چند بعدی برای اقتصاد و مردم کشـور است که علاوه بر این که شـفافیت قابل توجهی از بنگاه‌های اقتصادی و تاثیرگذار را به دنبال دارد، از جذب این سـرمایه‌ها علاوه بر افزایش کیفیت خدمات سلامت، که از سوی تامین اجتماعی مستقیماً به خود مردم باز می‌گردد، جلوی بسـیاری از ریسـک‌های اقتصادی کشـور را نیـز خواهد گرفـت. علاوه بر آن بـرکات فراوانی در حوزه بازار سـرمایه به دلیل افزایش وسـعت، عمق، تنوع پرتفوی و تقویت قابـل ملاحظه بورس خواهد داشـت و طبعاً کاهش ریسک‌های سـرمایه‌گذاری، پایداری بازار، فراهم کردن بسـتر مناسب برای ورود شرکت‌های بزرگ و ایجاد پتانسیل‌های آتی برای این بازار مطمئن را به دنبال خواهد داشت.

شرکت سـرمایه گذاری تامین اجتماعی (شستا)، یکـی از بزرگتریـن هلدینـگ ها در اقتصـاد ایران اسـت و به دلیل گسـترده بودن حـوزه فعالیت آن، ساختار بسیار عظیمی دارد و تعداد زیادی از شرکت های فعال در بازار سـرمایه، به عنوان شـرکت های زیرمجموعه شستا شـناخته می شوند. بنابراین تاثیر این شرکت بر روند بازار سرمایه موضوعی کاملا واضح اسـت و شرکت های زیرمجموعه شستا نقش اساسی در معاملات بورس و فرابورس دارند.

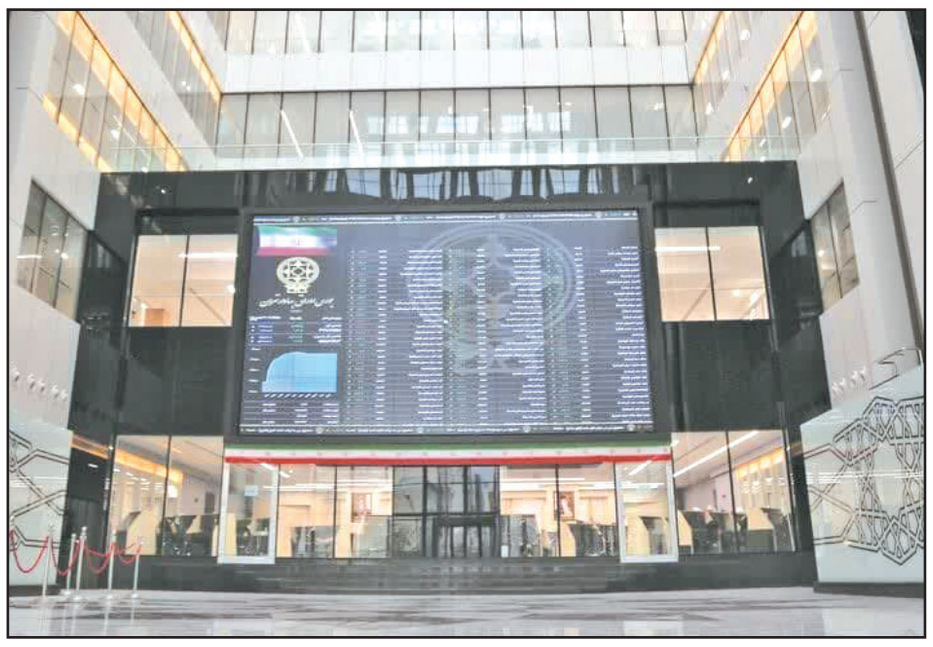

**یک کارشناس بازار سرمایه اظهار کرد: گره شستا و شـرکت‌های مانند آن زمانی باز خواهد شد که مدیریت آن از دست دولت و وزارت رفاه آزاد شود.**

اما روز گذشته عبدالرضا داوری، فعال سیاسی، در توییتی نوشـت: «برخی منابع از سقوط شدید سود شسـتا در سـال ۱۴۰۱ خبر می دهند که علت آن سـیطره جبهه پایداری بر شسـتا اسـت. از حسین عامریان مدیر عامل سـابق صندوق فولاد که بدلیل توهین به مجلس برکنار ولی معاون مالی شسـتا شد .تا سـفره فامیلی مدیران صادق محصولی در شرکت های شستا این فاجعه را رقم زده اند.»

### دلایل سقوط سهام شستا

فردیـن آقابزرگی، کارشـناس بازار سـرمایه، در گفت‌وگـو با «آرمـان امروز» در مـورد ادعای آقای داوری اظهار داشـت: جدا از منبع و گفتمان جریان اصولگرا و اصلاح طلب ایشـان، براساس فعالیت ۱۱ سـال خود در مجموعه شستان و صبا تامین معتقدم که بزرگترین صندوق بازنشسـتگی کشور در سیطره و احاطه مسـتقیم دولت است. در حالیکه منابع برای بیمه شـدگان بوده، اما برخلاف قانون مدیر موسسه عمومی غیردولتی توسـط وزیر رفاه تعیین می‌شود. بنابرایـن از آن بعنوان قلک و صندوق- در گذشـته مانند بانک مرکزی- اسـتفاده‌های خاص شـده و در نهایت منابع مجموعه تامین اجتماعی و شستا درگیر این موضوع می‌شود.

وی ادامه داد: باید توجه داشـت که خود صندوق تامیـن اجتماعی خدمات‌دهنده اسـت و منابع را در شسـتا سـرمایه گذاری کرده است. شسـتایی که سـهامدار عمده آن سـازمان تامیـن اجتماعی بوده حدود ۳۲۰ هزار میلیارد تومان از دولت طلبکار است. حتی در گذشته سـهام شرکت‌های گاها زیانده را به تامین اجتماعـی منتقل می‌کردند در حالیکه راهبرد سـازمان تامین اجتماعی و شستا سرمایه گذاری در مراکز و صنایعی اسـت که بازده سالانه آن بین ۲۲ تا ۲۵ درصد باشد، در حالیکه همه آنها زیانده بودند. لذا به عنوان بازوی کمکی برای دولت از محل منابع بیمه شدگان سازمان تامین اجتماعی بوده و دائما طلبکار اسـت. همچنین بخش عمده‌ای از املاک سـازمان تامین اجتماعی و شسـتا که تملیک می‌کنند عمدتا ناشـی از وصول مطالبات است. برای نمونه پول آقای ویلموتس، مربی سابق تیم ملی ایران، از محل شستا پرداخت شد. در مجموع بنده با کلیات اظهارات آقای داوری فارغ از نگاه سیاسی ایشان، موافق هستم.

این کارشـناس بازار سـرمایه تصریح کـرد: باید توجه داشت که متاسفانه ما مفهموم خصوصی‌سازی را بصـورت شـکلی دنبال می‌کنیم. بـرای نمونه دو شرکت بزرگ خودروسـازی کشور خصوصی هستند امـا مدیران آن را دولت تعیین می‌کند، حتی ترکیب فروش آن را دولت و وزارت صمت مشـخص می‌کند. در سـایر شـرکت‌های بزرگ نیز اینگونه است و اگر مدیر از دسـتورات سـرپیچی کند، فورا او را تغییر می‌دهند. بنابراین شـاه کلید و زیربنای موفقیت در نهادهای عمومی مانند شستا در بازار سرمایه مدیریت توسط بخش خصوصی است.

وی افزود: دولت باید تصدی‌گری و مدیریت را رها کند نه اینکه بنگاه را به شرکت تعاونی واگذار و سپس از آن وکالت گرفته و اختیار کار را در دسـت بگیرند. ریشـه این کار و مجری این اقدامات از نظر بنده نهاد ناظر یعنی سازمان بورس است. این سازمان همانطور که تشـخیص می‌دهد ترکیب سـهامداران ضربدری چگونه باید کنترل شود، بهتر از همه در مورد ترکیب دولتی یا غیردولتی شرکت‌ها احاطه و اشراف دارد.

آقابزرگی ادامه داد: برای نمونه آقای علی عسگری بدون هیچ پیشـینه‌ای ناگهـان مدیرعامل هلدینگ خلیج فارس می‌شـود و وقتی ما در این مورد از آقای عشـقی، مدیرعامل بورس، در مورد صلاحیت ایشان پرسـیدیم، ایشـان جواب دادند که اگر ما او را تایید نکنیـم این احتمال وجود دارد کـه فرد کم‌تجربه را جانشـین او کنند. بورس باید مدیریت شـرکت‌ها را کنترل کند، در واقع بیشـتر شرکت‌های کشور با این مشکل مواجه هسـتند که ترکیب سهامداری و نوع دخالت دولت در بازار سـرمایه هسـت. برای نمونه تقریبـا دو ماه پیش یکی از آقایـان توییتی زدند که بازار سرمایه در یک روز ۱۲۵ هزار واحد افت کرد. در هیچ کشوری وجود ندارد یک مقام غیرمسئول حتی وزیر اقتصاد در مورد بورس اظهار نظر کند.

وی ادامـه داد: نهاد ناظر بورس نباید حتی به وزیر اقتصاد اجازه دهد که در این مورد اظهاراتی داشـته باشـد. آیا در ایالات متحده یا فرانسه، وزیر اقتصاد و دارایی در مورد بورس صحبت می‌کنند؟ متاسفانه این موضوع از کاستی‌های مقام ناظر یعنی سازمان بورس اسـت و باید مانع انحصاری شدن سهام شرکت‌ها در دسـت دولت را بگیرد. لذا گره شسـتا و شرکت‌های مانند آن زمانی باز خواهد شـد کـه مدیریت آن از دست دولت و وزارت رفاه آزاد شود.

پیشخوان
Pishkhan.com

چشم‌انداز

# بهای افزایش یارانه نقدی

**آرمـان امروز:** در روزهـای اخیر دوباره بحث حـذف ارز ترجیحی و افزایش یارانه سه دهک پایین جامعه به گوش می‌رسد. البته عضو کمیسـیون صنایـع و معادن مجلـس با رد اسـتفاده از کالابرگ اظهار داشت: «زمانی یک فرد یارانه نقدی را رها می کند و سـراغ کالابرگ می رود که کالا به قیمت پایین تر عرضه شود. از کالابرگ اسـتقبال نخواهد شد و این کامل طبیعی است.

وقتی منابعی پیش بینی نشـده و قیمت کالاها به قیمت شـهریور ۱۴۰۰ نیسـت طبیعی است که کسی از کالابرگ استقبال نمی‌کند.»

همچنین رئیس مجلـس نیز در گفتگوی زنده تلویزیونـی در این موضوع را تایید و گفت: طبـق مصوبه مجلس، قیمت کالاها باید به قیمت شهریور ۱۴۰۰ باشد. در این راسـتا به جای کالابرگ الکترونیکی یارانه نقدی را جایگزیـن کردیم که باید تلاش کنیم اصلاح شود.

البتـه قبـلا داود منظور رییس سـازمان برنامه و بودجه کشور، در پیام توئیتری در روز ۷ خـرداد ۱۴۰۲ از آغاز اجرای فراگیر کالابـرگ الکترونیک در روزهـای آینده برای سـه دهک اول درآمـدی خبر داد و گفت: «افزایش ۲۰ درصدی مبلغ یارانه در صورت اسـتفاده از کالابرگ برای خرید ۹ قلم کالای اساسی مشمول طرح کالابرگ الکترونیـک (یعنی شـیر، پنیر، ماسـت، روغن، برنـج، مرغ، تخم‌مـرغ، ماکارونی، قندوشکر) انجام خواهد شد.»

او همچنیـن در ادامه توئیـت خود تاکید کـرد که امکان اسـتفاده از یارانه ماه بعد برای خرید کالاهای مشمول طرح کالابرگ در هر ماه امکان‌پذیر خواهد بود.

بسـیاری باور داند که این افزایش در برابر نرخ تـورم ۵۰ درصدی درواقع کاهش ۳۰ درصدی قدرت خرید مردم اسـت. یعنی خانوارها در یک سال گذشته تورم بیش از ۵۰درصدی را تجربه کرده‌اند و این افزایش ۲۰درصدی یارانه در مقایسـه با سال قبل منجر به بهبود رفاه ۳دهک اول نمی‌شود، بلکـه به معنی کاهش بیش از ۳۰درصدی رفاه در مقایسـه با زمان شـروع مردمی سـازی یارانه‌ها در خرداد سال قبل است؛ بماند که تبدیـل یارانه نقدی به کالابرگ هم خود به دلایلی که در بالا اشـاره شد، آثار رفاهی منفـی دارد و بنابراین کاهش رفاه در مقایسـه با یک سال قبل بیش از ۳۰درصد خواهـد بود. البته بسـیاری از کارشناسـان و ختی نماینـدگان مجلس نسـبت به این موضوع هشـدار می‌دهند. بطوریکـه جبـار کوچـک زاده نماینده مجلس درباره حـذف ارز ۲۸۵۰۰ تومانی برای کالاهای اساسی گفت: مهم است که دولـت ارز ۲۸ هزار و ۵۰۰ تومانی را برای کالای اساسـی حفظ کنـد، دولت باید از همان ابتدا نرخ ارز را شناور مدیریت شده اعلام می‌کرد و برخی از کالاها را از طریق دیگری به صورت یارانه‌ای به دسـت مردم می‌رساند اما چندین نرخ را اعلام کرد حالا اگر بخواهد نرخ ترجیحی را حذف کند یک شوک اقتصادی دیگری وارد می‌کند.

**بـا در نظرگرفتن تـورم ۵۰ درصدی و تاثیـرات احتمالـی حـذف ارز ترجیحی بر قیمت کالاهای اساسـی، افزایـش ۲۰ درصدی یارانـه نقدی سـه دهک پایین جامعـه نمی‌تواند برای دولت دسـتاورد مثبتی باشـد**

در مجموع، بـا در نظرگرفتـن تورم ۵۰ درصـدی و تاثیرات احتمالـی حذف ارز ترجیحـی بر قیمـت کالاهای اساسـی، افزایـش ۲۰ درصـدی یارانه نقدی سـه دهـک پاییـن جامعـه نمی‌توانـد برای دولت دسـتاورد مثبتی باشد و در واقع با کوچک تر شدن سفره های اقشار فرودست جامعه می‌شود.

چارسوق

# رمزگشایی از دهن کجی ایرلاین‌ها به مردم

**آرمان امروز:** ۳۱ اردیبهشـت ماه امسال حسـن خوشـخو معاون هوانوردی و امور بین‌الملـل سـازمان هواپیمایی کشـوری طی نامه‌ای به مدیران عامل شـرکت‌های هواپیمایی، پرواز چارتری از مبدأ تهران به ۶ شهر را ممنوع اعلام کرد؛ « پیرو ابلاغیه مـورخ ۱۴۰۱/۴/۷در خصوص ممنوعیت انجام پروازهای چارتـری از مبدأ تهران به شـهرهای مشهد، شـیراز، اصفهان، اهواز، بندرعباس و تبریز، مجدداً متذکر می‌شـود هرگونه فروش بلیط در مسیرهای یاد شده در قالب پروازهای چارتری ممنوع است. لذا به منظور رعایت حقوق مسـافرین از تاریخ این مکاتبه (۱۴۰۲/۲/۳۱) به مدت دو هفته فرصت داده می‌شـود نسبت به ابطال تمام قراردادهای موضوع یاد شده و اطلاع‌رسانی به مسـافران اقدام شـود. بدیهی است در صورت مشاهده ارائه هرگونه بلیط چارتری در مسیرهای یاد شـده، مجوز پروازی آن شرکت در مسیر مذکور به حالت تعلیق در خواهد آمد.»

با این وجود، بلیت چارتری تهران-مشـهد روز ۱۴ خردادمـاه با قیمـت یک میلیون و ۵۵۰ هـزار تومـان (هواپیمایـی تابان) به فروش می‌رسـد. قیمـت بلیت چارتری مذکور برای هواپیمایی آتا نیز یک میلیون و ۵۵۰ هزار تومان اسـت. همچنین، قیمت مصوب بلیت پرواز مسـیر تهران-مشـهد با احتسـاب مالیات و عـوارض متعلقه که سـازمان هواپیمایی کشـوری آنرا منتشر کرده یک میلیون و ۳۱۴ هزار و ۸۰۰ تومان است.

به دنبال ایـن مصوبـه مدیرعامل یکی از شـرکت‌های هواپیمایی به رسـانه دولت گفته بود: ۹۵ درصد مسـیرهایی هوایی در دست چارتر کنندگان است، وقتی مسیری چارتـری اسـت، احتمال تاخیـر افزایش خواهد داشـت و حتی ممکن است چارتر کننده تاخیر را به اطلاع مسـافران نرساند. حتی مواردی بوده اسـت کـه هزینه‌های اسـترداد بلیت هم از سـوی چارترکننده پرداخت نشـده است و مسـافر در نهایت تمام این کم کاری‌ها و تخلفات را از چشم ایرلاین و شـرکت هواپیمایی می‌بینند.این درحالی اسـت که ایرلاین حتی اطلاعی از فروش و قیمت بلیت ندارد. اگر اظهارات این مدیر صحت داشته باشد می‌توان گفت که نمی‌توان شبکه چارتری را به صورت کامل قطع کرد. با این وجود، نباید شـرکت‌های هواپیمایـی بـرای تأمیـن نقدینگی خود دسـت به چارتر پروازها بزنند و برای منابع مورد نیاز بلیت‌های خود را به شـرکت‌ها و آژانس‌های مسـافری عرضه کنند که این مسئله موجب شود آنها نیز با قیمت دلخواه خود اقدام به تعییـن قیمت بلیت هواپیما کنند، چراکه فروش بلیت چارتری ضوابطی دارد کـه باید در چارچوب آن ضوابط بلیت به فروش برسـد و اگر ضوابط رعایت نشود اجازه فروش بلیت چارتر صادر خواهد شد.

**نباید شـرکت‌های هواپیمایی برای تأمین نقدینگی خود دسـت به چارتر پروازها بزننـد و بـرای منابع مورد نیاز بلیت‌های خود را به شـرکت‌ها و آژانس‌هـای مسـافری عرضه کنند**

به باور فعالان حوزه، به دو طریق با تخلفات صورت گرفته در این زمینه برخورد خواهد شد، ابتدا اینکه نظارت لازم توسط بازرسان دفتر نظارت سـازمان هواپیمایی کشوری انجام و در صـورت برخورد مطابق مقررات عمل شـود و علاوه بر این مردم می‌توانند گزارش‌هـای خود را پس از پیگیری و عدم نتیجه‌گیری از شـرکت‌های هواپیمایی به سایت سـازمان هواپیمایی کشوری اعلام کنند. همچنین با شرکت‌های هواپیمایی که در نحوه توزیع بلیت هواپیما نظارت کامل را انجام ندهند و نیز بر رفتار واسطه‌هایی که هویت شرکت‌ها را زیر سوال ببرند، نظارت نکنند مطابق مقررات برخورد خواهد شد.

## عرضه «صکوک اجاره» توسط شرکت گسترش انرژی پاسارگاد

با مجوز سازمان بورس و اوراق بهادار، صکوک اجاره شـرکت گسـترش انرژی پاسـارگاد (سهامی خاص) به مبلغ ۳,۱۴۳میلیارد ریال از طریق شرکت فرابورس ایران از روز سه‌شنبه مورخ ۹خرداد ۱۴۰۲ به مدت سه‌روز کاری در نماد «پاسار۰۶» عرضه عمومی خواهد شد. به گزارش روابط عمومی شرکت مدیریت دارایی مرکزی، شرکت گسـترش انرژی پاسارگاد به‌عنوان بانی، در نظر دارد منابع مالی موردنیاز خود را در قالب اوراق اجاره و از طریق فروش عرصه و اعیان ملک خود به نهاد واسط (شرکت واسط مالی دی سوم) و سپس اجاره به شرط تملیک آنها، تامین کند. این اوراق چهارساله و با نرخ ۱۸درصد است که اجاره‌بهای آن هر ۶ماه یک‌بار از طریق شرکت سپرده‌گذاری مرکزی اوراق بهادار و تسویه وجوه پرداخت می‌شود. ضامن این اوراق بانک پاسارگاد بوده و بازارگردان و متعهد پذیره‌نویس آن شرکت تامین سرمایه امید است. همچنین، عامل فروش این اوراق شرکت کارگزاری بانک پاسارگاد است. شرکت گسترش انرژی پاسارگاد یک هلدینگ در حوزه انرژی است که فعالیت هایش در کل زنجیره ارزش و همچنین سرمایه گذاری بنابر تکنولوژی جدید است

## فولادسازی شادگان امسال افتتاح می‌شود

مدیرعامل شـرکت صنعت فولاد شادگان گفت: تمام تلاش ما این اسـت که امسال فولادسازی شرکت صنعت فولاد شادگان را افتتاح کنیم تا هرچه سریع‌تر موجب اشتغال جوانان بومی این منطقه شود. حسین کهزاد با اشـاره به طرح‌های در حال ساخت این شـرکت اظهار کرد: امسال طرح‌ها نسبت به سال‌های قبل رشد چشمگیری داشتند و حجم این طرح‌ها ۷۰۰ درصد رشد کرده است. وی افزود: از جمله این طرح‌ها می‌توان به فاز دوم فولادسازی و احیا، افزایش ظرفیت واحد احیا، نیروگاه، کارخانه آهک، شهرک مسکونی کارکنان، فضای سـبز و... اشاره کرد. مدیرعامل شـرکت صنعت فولاد شادگان با اشاره به برگزاری مناقصات این شرکت گفت: در مناقصات به شرکت‌کنندگان شادگانی، امتیازات فنی بیشتری داده‌ایم که شانس آنها برای قبولی بیشتر شود. کهزاد با اشاره به برنامه امسال شرکت صنعت فولاد شادگان گفت: برنامه‌ریزی انجام شده است تا امسال به سمت صادرات حرکت کنیم. همچنین در راستای اشتغال جوانان بومی منطقه در این شرکت ؛ نیاز به برگزاری آزمون استخدامی داریم تا بتوانیم هرچه سریعتر جذب و استخدام شرکت صنعت فولاد شادگان کنیم.

## بازدید مدیران و کارشناسان پارک علم و فناوری

در این جلسـه که با حضـور معاون بهره برداری فولاد سـنگان، سید علی شمسی نیا، معاون فناوری پارک، دکتر اسـماعیلی و یوسـف یوسـفی، مدیر پردیس فناوری صنایع معدنی و جمعی از کارشناسان فولاد سنگان تشکیل شد، راه‌های افزایش شناخت و اسـتفاده از ظرفیت‌ها مورد بررسـی قرار گرفت. در ابتدای این جلسه، مدیر پردیس فناوری صنایع معدنی ضمن تشـریح روند تشکیل پردیس، هدف از تاسیس آن را بیان و در ادامه شمسی نیا، معاون شرکت صنایع معدنی فولاد سنگان، ضمن استقبال از چنین جلساتی، ابراز امیدواری کرد که انشالله با شناخت کامل موضوعات و چالش‌های صنایع و ورود قدرتمند شرکت‌های دانش بنیان، حداقل در بخشی از فناوری ها دیگر احتیاجی به خارج از کشور نداشته باشیم. اسماعیلی هم اظهار امیدواری کرد: حضور مدیران اجرایی پارک علم و فناوری خراسان در شرکت فولاد سنگان برای درک مشترک و شناخت نیازهاست و انشالله شرکت های مستقر در پارک استان بتوانند بخشی از نیازهای فناورانه صنایع را مرتفع نمایند. پس از پایان جلسه بررسی و شناخت، بازدیدی از روند تولید در کارخانجات فولاد سنگان به عمل آمد

در شیراز چه خبر است؟!

# گنه کرد در حافظیه آهنگری...

**آرمان امروز- وحید استرون:** یک خواستگاری در حافظیه شیراز و بازداشت مدیر مجموعه فرهنگی و ادبی حافظیه شیراز و تعلیق شغلی مدیرکل میراث فرهنگی و گردشگری استان فارس و ابعاد منفی از بازتاب رسانه‌ای. فیلمی که از مراسم خواستگاری منتشر شد تا این موضوع در فضای مجازی و شبکه‌های اجتماعی داخل و خارج از کشور بازتاب فراوانی داشته باشد و استاندار فارس از ان با فیلم نامتعارف یاد کرده و واکنش تندی نیز به آن نشان داده انتقادهای زیادی در پی داشت. ازدیدگاه بسیاری از فعالان فرهنگی اگر چه محسن نژاد مدیر توانمندی برای میراث فرهنگی و گردشگری فارس با این همه اثر ثبت جهانی و میراث ملی نبود و به اعتقاد برخی دیگر از ناظران امور، عملکرد وی چندان مثبت نبوده و ترک فعل‌هایی داشته است اما این نحوه برخورد استاندار به عنوان مدیر ارشد استان و نماینده عالی دولت در مورد مدیران منصوب به دولت مستقر ودر حال حاضر اصلاً منطقی که نبوده هیچ، بلکه درست و منطقی هم نیست و کارکردن برای مدیران بعدی این حوزه را بسیار سخت و طاقت‌فرسا می‌کند. ضمن انکه بسیاری از مدیران دیگر استان و کشور نیز نسبت به نحوه عملکرد سامانه مردم رسی که گاه با مردم و گاه علیه مردم و مخل کار مدیران است گله‌مند و انتقاد جدی دارند.

**کدام فساد؟**

محمد هادی ایمانیه روز دوشنبه گفت که «براساس تصمیم مقامات قضایی، مدیر مجموعه حافظیه و دو نفری که رفتارهای خلاف شرع و هنجارشکنانه داشته‌اند، امروز تعیین تکلیف خواهند شد و مدیرکل میراث فرهنگی و گردشگری استان نیز تا مشخص شدن پرونده اجازه حضور در محیط اداری را نخواهد داشت». او این نوع خواستگاری را «مغایر با عرف جامعه ایرانی- اسلامی» دانسته و گفته که «با عوامل و عناصری که به صورت سازمان‌یافته در صدد ترویج لاابالی‌گری و فساد هستند، برخورد قانونی صورت خواهد گرفت». در کلیپ منتشرشده، شمار زیادی از

**تداوم اینگونه رفتارها در توقف بسیاری از فعالیت‌های گردشگری و عدم رونق فعالیت فعالان فرهنگی شیراز و فارس بی‌تأثیر نیست.**

بازدیدکنندگان آرامگاه حافظ نیز با خواندن ترانه «یار مبارک بادا/ایشاالله مبارک بادا»، این زوج را همراهی و تشویق می‌کنند.

**استانی که مهد گردشگری است**

این اولین باری نیست که مدیران استانی به دلیل حجاب برکنار می شوند. حضور زنان بی‌حجاب در مسابقه دوی شیراز، هاشم صیامی، رئیس فدراسیون دو و میدانی، استعفا داد. هرچند فرماندار شیراز گفت مسابقه ماراتن زنان و مردان به‌صورت جداگانه و در مناطق مختلف شیراز برگزار شد و تصاویری که در فضای مجازی منتشر شده ناشی از حضور «اندک و خودسرانه» زنان بدون حجاب اجباری در مسابقه بوده که «فورا» با ممانعت پلیس مواجه شد. از آنجا که استان فارس، استان مهم گردشگری و مهد تمدن است و شیراز را به عنوان پایتخت فرهنگی ایران زمین و دارالعلم شناخته می‌شود، اتخاذ چنین شیوه‌های مدیریتی دور از انتظار است و اصلاً زیبنده استانی که سالیانه میزبان میلیون‌ها گردشگر است، نیست. قدر مسلم برخورد با متخلفان در هر رده و هر موضوعی را باید به دست قانون سپرد نه اینکه وانمود شود دلیل عزل و برکناری یا تعلیق و برخورد با تعدادی از مدیران استانی که در دوران حضورشان خدمات شایسته‌ای هم به نفع شیراز و فارس و هم به نفع کل کشور انجام داده‌اند، انتشار و رؤیت فیلم بد حجابی و خواستگاری مثلاً «نامتعارف» و به قول دوستان همراه با فساد دونفر در حافظیه دانست. کسی منکر اصل حکومتی حجاب نبوده و نیست و مسائل حجاب باید در چارچوب‌ها و برنامه‌های خود به نحوی که کسی را دل آزرده و هتک حرمت نکند، پیش برد اما برخوردهای چکشی و خشن با مدیران به عنوان صاحبان نظر و نخبگان اجتماعی به این نحو و به این شیوه نامتعارف نیز جایز نیست، همچنان که سایر مدیران دستگاه‌ها نیز توقع و انتظار ندارند با چنین رفتارها از سوی مدیران بالادستی مواجه شده و پیش چشم کارکنان و خانواده وفامیل و همکاران خود در ادارات کل یا در شوراهای اداری و... خار و خفیف گردند. به نظر می‌رسد استاندار محترم فارس از مشاوران جدی و دلسوز برخوردار نیست و مسائل مهمتر و اساسی‌تر فارس را باید پیگیر باشند و وقت و انرژی خود را به امور مهمی همچون راه و صنعت و کشاورزی و آب و تولید استان معطوف دارند. حتی اگر مدیری خطایی در محیط کار خود مرتکب شده، رویه معمول براین بوده و هست که سازمان بازرسی و مقام قضائی با حفظ حرمت وشان و منزلت مدیر او را صدازده و از او توضیح بخواهند و دلیل قصور و ترک فعل و کم کاری او را جویا شوند و تذکر لازم به اوداده شود و پرونده تخلف وی در فضایی آرام دنبال شود، نه اینکه چنین رفتار دور ازشان اداری و انسانی را با افراد جامعه ولو مدیر یک مجموعه چنین مهمی داشته باشند. مطمئن باید بود تداوم اینگونه رفتارها در توقف بسیاری از فعالیت‌های گردشگری و عدم رونق فعالیت فعالان فرهنگی شیراز و فارس بی‌تأثیر نبوده و بی‌شک تأثیر سوء خواهد داشت و نگاه‌های عامه مردم و خواص جامعه به چنین رفتارها هرگز مثبت نخواهد بود. به راستی گناه مدیر مجموعه حافظیه که روح او از انجام چنین مراسمی باخبر نبوده و یا گناه مدیرکلی که با این همه کمبود نیروی متخصص و کاربلد حوزه میراث و گردشگری مواجه است، چیست؟ که حالا باید تاوان چنین اتفاق ناخواسته‌ای را بدهد؟ امیدواریم کمی به خود آییم و در تصمیمات مدیریتی‌مان آنی و عجولانه و از سر احساس و هیجان اقدام نکنیم و حق الناس و رعایت اخلاق و تقوای فردی از جمله حفظ ابروی مؤمن که این همه در دین مبین اسلام به ان سفارش شده را محور امور مدیریتی خود در سطح خرد و کلان مسئولیت‌هایمان مد نظر داشته باشیم.

**الوآرمان**

**این ستون، تریبونی است برای بیان مشکلات و پیشنهادهای شما. تلاش ما این است که در این ستون دیدگاه‌ها، نظرات و انتقادهایتان درتمام حوزه‌ها بازتاب یابد. آرمان امروز آینه افکار عمومی است. منتظر تماس شما هستیم.**

**ارتباط مستقیم با دبیر سرویس**

Newspaper.arman@gmail.com

**۶۶۹۰۵۲۷۱ - ساعت تماس: ۹ تا ۱۴**

### بساط گستری ممنوع

شکایت های متعدد شهروندان و کاسبان از دستفروشان و بساط گستران موجب شد رئیس مرکز عملیات سازمان اطلاعات پلیس تهران به این نتیجه رسیدند نسبت به نظم دهی دستفروشان اقدام کنند. درباره این موضوع سرهنگ سعید راستی، رئیس سازمان عملیات سازمان اطلاعات پلیس تهران اعلام کرد: «شکایت های مکرر و نارضایتی شهروندان درباره حضور و تردد دستفروشان و ایجاد سد معبر در محدوده مرکز تهران به ویژه ۱۵ خرداد، در این مورد جلسه ای در پلیس اطلاعات پلیس تهران تشکیل و تیم های عملیاتی برای بررسی موضوع وارد عمل شدند و مشخص شد تعدادی از دستفروشان بدون توجه به حریم مغازه‌ها و معابر عمومی به بساط، فروش و تبلیغ کالا می پردازند که ضمن برهم زدن نظم عمومی، موجب نارضایتی مردم شده اند. بر این اساس طرح ساماندهی دستفروشان و بساط گستران در دستور کار قرار گرفت و در اجرای طرح یک روزه، نظم دهی دستفروشان انجام شد.» با تشکر از رسیدگی به این موضوع، کاسبان و شهروندان تقاضا دارند اینگونه طرح ها به طور مستمر ادامه یابد و در بقیه محل ها اجرا شود. این معضل در چهارراه ولیعصر(عج)، تئاتر شهر، بیست متری افسریه، خیابان رجب نیا و به ویژه پیاده روهای میدان هفتم تیر وجود دارد به طوری که عابران به سختی رفت و آمد می کنند.

**علی اکبر فرقانی - خبرنگار اجتماعی**

پشتیبان
Pishkhan.com

یادداشت

# خشکسالی در پایین دست آناتولی

مهدی زارع

بقیه از صفحه یک

با بحران مزمن آب در ایران بدتر شده است. از نظر انرژی برق آبی، منطقه پروژه دارای پتانسیل مهمی است. از نظر انرژی برق آبی، نیروگاه های بزرگ برق آبی (کبان، کاراکایا، آتاتورک و ...) روی رودخانه فرات وجود دارد. نیروگاه های برق آبی بیشتری از سویاداره هیدرولیک ترکیه DSI در دست ساخت است. استان های مالاتیا و الازیغ استان هایی هستند که صنعت تولید در آن ها به چشم می خورد. از سوی دیگر استان های وان و ایغدیر به عنوان مراکز تجاری تعیین شدند. منطقه شمالغرب ایران بخش عمده ای از آب شیرین خود را از رودخانه های فرامرزی کورا و ارس دریافت می کند که هر دو از ترکیه سرچشمه می گیرند. ترکیه به‌عنوان بالادست، با ساختن سدهایی که می‌توانند تا حد امکان آب را قبل از جریان خارج از مرزهایش جذب کنند، به مدیریت منابع آب دست زده است. معمولاً وقتی صحبت از توسعه سدهای ترکیه می شود، حوضه رودخانه دجله- فرات بیشتر مورد توجه قرار می گیرد. طی ۵۰ سال گذشته، شرکت دولتی هیدرولیک ترکیه به عنوان بخشی از پروژه چند میلیارد دلاری آناتولی جنوب شرقی – گاپ- ۲۲ سد و ۱۹ نیروگاه برق آبی بر روی رودخانه های دجله و فرات ساخته است. تأثیر GAP بر رودخانه‌های پایین دست، بخش‌های وسیعی از سوریه و عراق را در خشکسالی شدید قرار داده است. ترکیه همچنین تلاش‌های خود را برای سدسازی در بالای رودخانه ارس افزایش داده است. در مقایسه با پروژه‌های کورا، ترکیه تعداد سدهای بیشتری بر روی ارس البته با ظرفیت کمتر ساخته است. از سال ۲۰۱۲ تا ۲۰۱۴، ترکیه شش نیروگاه برق آبی در ارس احداث کرد و در حال حاضر هشت نیروگاه دیگر را برنامه ریزی کرده است. کشور های پایین دست از جمله ایران قبلاً در مورد سد کاراکورت ابراز نگرانی کرده اند که باعث کاهش ۱٫۶ میلیارد مترمکعبی جریان ارس شده است. سد سویلمز با ارتفاع برنامه ریزی شده ۱۱۳ متر و ظرفیت مخزن ۱٫۴ میلیارد متر مکعب، چهارمین مخزن بزرگ ترکیه را ایجاد می کند. بر اساس گزارش های مطبوعاتی ترکیه، ساخت این سد در کوپروکوی در نزدیکی شهر ارزروم در اوایل سال ۲۰۲۲ برنامه ریزی شده است. طرح جامع پروژه آناتولی شرقی با همکاری دانشگاه‌ها، موسسات و سازمان‌های دولتی و بخش خصوصی انجام شد. طرح جامع DAP در سال ۲۰۰۰ تکمیل شد، ساختار آن در سال ۲۰۰۶ نهایی شد و پروژه های آن در سال ۲۰۱۱ شروع به اجرا کردند ، شعبه ای از وزارت صنعت و فناوری که تنها با همین هدف تأسیس شده است. برای سال ۲۰۲۱ کل بودجه این سازمان کمی بیش از ۱۰۰ میلیون لیره ترکیه بوده است. فعالیت‌های فعلی تحت DAP شامل ساخت سیستم‌های آبیاری، انبارهای گاوداری، گلخانه‌ها، کتابخانه‌ها، مراکز اجتماعی، مراکز توریستی، مدارس، امکانات بهداشتی، بازسازی مکان‌های تاریخی، تامین مالی تجهیزات تولیدی و مدیریت برنامه‌های آموزشی است. فعالیت های عمده بین سال های ۲۰۱۴ تا ۲۰۱۸ شامل تکمیل شبکه های آبیاری برای حدود ۱۶۹ هزار هکتار زمین کشاورزی، احیای ۱۳۴ هزار ۸ جریب مراتع، ساخت حدود ۱۲۰۰ کیلومتر جاده، ساخت حدود ۱۵ هزار کلاس درس، ایجاد ۳۱ بیمارستان دولتی جدید است. اولین اقدام عمده ای که برای بهبود شرایط اجتماعی-اقتصادی روستایی با تصویب قانون روستا در سال ۱۹۲۴ بود. پس از آن برنامه موسسات روستایی در سال ۱۹۴۰ اجرایی شد. اولین پروژه بزرگ توسعه تخصصی در آناتولی شرقی، پروژه توسعه روستایی ارزروم بود. که از سال ۱۹۸۰ آغاز شد. تا سال ۱۹۹۸، دو پروژه بزرگ دیگر آغاز شد، یعنی برنامه توسعه ارزینجان-سیواس و آناتولی شرقی که ارزروم، قارص و اردهان را در بر می گرفت. با این حال، با توجه به نیاز به توسعه در مقیاس بزرگتر به جای چند شهر در یک زمان، سازمان برنامه پروژه آناتولی شرقی را در سال ۱۹۹۸ آغاز کرد. به عنوان اولین گام برای DAP ، یک طرح جامع با همکاری دانشگاه آتاتورک از ارزروم، دانشگاه فرات از الازیگ، دانشگاه اینونو از مالاتیا، دانشگاه کافکاس از کارس، و دانشگاه یوزونچو ییل از وان تهیه شد. این ۵ دانشگاه توسط تیمی از آنکارا و مدیریت طرح جامع از دانشگاه غازی هدایت شدند. طرح جامع تجزیه و تحلیل دقیق شرایط اقتصادی-اجتماعی و مطالعات امکان سنجی را برای ۶۴ پروژه توسعه بالقوه برای ۱۶ شهر زیر ارائه داد: آگری، اردهان، بایبورت، بینگول، بیتلیس، الازیغ، ارزنجان، ارزروم، گوموشحانه، حکاری، ایگدیر، قارص، مالاتیا، موش، تونجلی و وان. توسعه در سه گروه اجتماعی، اقتصادی و زیست محیطی طبقه بندی شد. پروژه های مطالعات امکان سنجی با توجه به محورهای تعیین شده در طرح جامع پیش بینی شده بود که عبارت بودند از: استفاده حداکثری از نیروی انسانی، تقویت سازمان های حمایت اجتماعی، بهسازی مراتع، بهبود زیرساخت ها، فراهم کردن زمینه برای خوداشتغالی. تنوع و تقویت منابع مالی و بهبود شرایط محیطی. در دوران تسلط حزب عدالت و توسعه به رهبری اردوغان و ظرف چهار سال پس از انتخابات عمومی ۲۰۰۲ ، تا سال ۲۰۰۶، چارچوب برنامه DAP تکمیل شد. در سال ۲۰۱۱، اداره اجرایی توسعه منطقه ای پروژه آناتولی شرقی با الگوبرداری از بخشی که بر پروژه برجسته آناتولی جنوب شرقی (GAP) نظارت می کرد، تأسیس شد. این اداره از سال ۲۰۱۱ با برنامه های مطالعاتی دو تا ۴ ساله برنامه داپ را را اجرا می کند.

چارسوق

گزارش «آرمان امروز» از عدم پاسخگویی نسبت به فرش های سرقت شده

# فرش های سعدآباد دست کیست؟

**آرمان امروز:** ساعتی پس از انتشار خبر انتقال فرش‌های گم‌شده سعدآباد به موزه فرش، سرپرست این موزه ضمن تکذیب خبر انتقال تنها دو تخته فرش به موزه را تایید کرد. در حالی که در روزهای اخیر، وزیر میراث فرهنگی و گردشگری ایران و مسئولان دیگر از به سرقت رفتن ۴۸ تخته فرش نفیس و تاریخی از کاخ سعدآباد تهران خبر داده بودند، رئیس اتحادیه فروشندگان فرش دستباف روز سه‌شنبه نهم خرداد این موضوع را تکذیب کرد. مسعود سپهرزاد، رئیس اتحادیه فروشندگان فرش دستباف، در گفت‌وگو با ایلنا، خبر ناپدید شدن فرش‌های موزه سعدآباد را تکذیب کرد و گفت: «فرش‌ها از کاخ سعدآباد به موزه فرش ایران در چهارراه فاطمی انتقال داده شدند؛ و اظهارنظر وزیر پیشین درباره بی‌ارزش بودن این فرش‌ها ریشه در ناکاربلدی و بی‌سوادی وی دارد.» اما ساعاتی بعد مهران صحرایی، سرپرست موزه فرش، در گفت‌وگو با ایلنا، با رد موضوع مطرح شده از سوی مسعود سپهرزاد گفت: «در سال ۱۳۸۷ و قبل از دهه ۹۰ دو قطعه فرش به صورت امانی از مجموعه کاخ بوستان نهاد ریاست جمهوری به موزه فرش داده می‌شود. این فرش‌ها در سال ۱۳۹۴ به صورت قطعی در اختیار موزه فرش قرار می‌گیرد. در واقع هیچ فرش جدیدی از نهاد ریاست جمهوری به موزه فرش داده نمی‌شود و تنها همان فرش‌هایی که از سال ۸۷ به صورت امانی در موزه نمایش داده می‌شد، قطعی شدند.» او درخصوص ارسال ۴۸ قطعه فرش از مجموعه نهاد ریاست جمهوری در سال ۱۳۹۴ به موزه فرش تأکید کرد که «در این سال‌ها هیچ فرشی آن هم در این تعداد به موزه فرش داده نشده است.» بی‌خبری از سرنوشت این فرش‌های نفیس و اظهارات ضد و نقیض در این مورد در حالی ادامه دارد که تا یک روز پیش، مسئولان مختلف، دزدیده شدن این فرش‌ها را تأیید کرده‌اند. در همین زمینه، علیرضا سلیمی، عضو هیئت رئیسه مجلس، در جلسه علنی روز دوشنبه گفت: «به یغما رفتن فرش‌های سعدآباد که صد میلیارد تومان ارزش داشت، نمونه‌ای از مدیریت دولت قبل است.» روز ششم خرداد نیز خبرگزاری صدا و سیما نوشت که روابط عمومی مجموعه تاریخی سعدآباد گفته است: «فرش‌های مفقود شده ارتباطی به ما ندارد چرا که مسئولیت حفظ و نگهداری ساختمان حافظیه کاخ سعدآباد بر عهده نهاد ریاست جمهوری است.»

**چه کسی پاسخگوست؟**

این گزارش افزود که این مجموعه که آن را دومین مجموعه گران‌قیمت فرش در جهان و دومین کلکسیون بزرگ فرش در دنیا لقب داده بودند، شامل فرش‌های نفیسی از دوره قاجار و زندیه است و کارشناسان قیمت تنها ده تخته فرش از این چهل و هشت تخته فرش به سرقت رفته را ۱۳۰ میلیارد تومان برآورد کرده‌اند. عزت‌الله ضرغامی، وزیر میراث فرهنگی و گردشگری ایران نیز روز دوم خرداد مسئولیت «سرقت ۴۸ تخته فرش نفیس و تاریخی از کاخ سعدآباد» را به گردن دولت قبلی انداخته بود.» او در عین حال ادعا کرد که این فرش‌ها در اختیار وزارت میراث فرهنگی نبوده و در اختیار «دستگاه‌های دیگری» بوده است. با این حال او سرقت فرش‌ها را مربوط به سال‌های ۹۴ و ۹۵ اعلام کرد که دوره ریاست‌جمهوری حسن روحانی بوده است و تأکید کرده بود که اطلاعات کسب‌شده در این زمینه را حتماً در اختیار عموم خواهد گذاشت تا در جریان اصل ماجرا قرار گیرند. خبر سرقت فرش‌ها را نخستین بار خبرگزاری فارس در ۳۱ اردیبهشت منتشر کرد و خبر داد که در سال ۱۳۹۵ (یعنی دولت حسن روحانی) ۴۸ تخته فرش نفیس را با یک دستگاه وانت از ساختمان حافظیه کاخ سعدآباد خارج کرده‌اند. وزیر میراث فرهنگی و روابط عمومی کاخ سعدآباد هنوز درباره علت ناآگاهی خود از انتقال فرش‌ها از کاخ سعدآباد به موزه فرش ایران توضیحی نداده و مسئولان قبلی نیز هنوز واکنش رسمی به اتهام‌های واردشده به آنها در این زمینه نداشته‌اند. فقط علی‌اصغر مونسان وزیر وقت وزارت میراث فرهنگی دولت روحانی در سال‌های ۹۲ تا ۹۵ گفت: «این ربطی به حوزه میراث فرهنگی ندارد و فرش‌ها هم اگر ارزش تاریخی داشت، در موزه نگهداری می‌شد.» او در پاسخ به این سوال که آیا این فرش‌ها به دلیل ارزش تاریخی که داشتند، جزو اموال تحت نظر میراث فرهنگی به شمار نمی‌رفتند؟ گفت: «نه. این طور نیست که این فرش‌ها تاریخی بوده باشند. آنچه در اختیار میراث بوده خیالتان راحت باشد که سرجایش است. پروتکل‌های بسیار سختی هم در مورد این اموال اعمال می‌شود. من در جریان این مطلبی که مطرح شده نیستم، اما می‌دانم به موزه‌های سعدآباد ارتباطی نداشته است.» او در مورد اینکه اگر اثری تاریخی باشد، متولی حفظ آن وزارت میراث فرهنگی بوده یا خیر؟ تاکید کرده اگر این فرش‌ها تاریخی بود، در اختیار میراث بود و در موزه‌های ما قرار داشت. اموال ما سر جایش است. امکان ندارد که این فرش‌ها اثر تاریخی بوده باشند و در اختیار نهاد قرار گرفته باشند. هر آنچه که تاریخی بوده و اموال میراث فرهنگی بوده سرجایش است. آنچه در موزه‌های سعد آباد بوده سرجایش است. مونسان درباره ۴۸ تخته فرش می‌گوید «نمی‌دانم این فرش‌ها اصلا چه بوده و به ما هم ربطی نداشته است.»

## نجات بچه آهو زخمی توسط شهرداری منطقه ۱۳

یک راس آهو، در تله متخلفان شکار و صید که در محدوده حریم و حوالی پارک جنگلی سرخه حصار گرفتار شده بود، با حضور به موقع حریم بانان شهرداری منطقه ۱۳ نجات یافت.

محمد هادی علی احمدی، شهردار منطقه ۱۳، با تاکید بر اهمیت حفظ محیط زیست در بافت شهری گفت: عوامل حریم بان شهرداری منطقه ۱۳ در عملیات گشت زنی در حوالی روستای دره شکاری متوجه شدند، یک راس بچه آهو در تله شکارچیان غیر مجاز گرفتار شده است. با اقدام به موقع حریم بانان شهرداری منطقه ۱۳، ضمن رها سازی بچه آهو از تله صیادان غیر مجاز، آن را برای مداوا و اقدامات بعدی به عوامل محیط بانی تحویل دادند.

شهردار منطقه ۱۳ با بیان اینکه کل و میش، آهو، گراز، روباه، خرگوش و سنجاب از عمده‌ترین گونه‌های حیوانات در حریم و بوستان جنگلی سرخه حصار هستند، یادآور شد : شکار در زیستگاه‌های حیات وحش جرم است و بر اساس قوانین مجازات اسلامی، افراد متخلف توسط مجریان قانون تعقیب و مجازات می شوند.

## پایان زورگیری‌های خشن در قرچک

فرمانده انتظامی شهرستان قرچک از دستگیری یک نفر سارق زورگیر و کشف ۸ فقره سرقت در این شهرستان خبر داد. سرهنگ یداله طهماسیان، در تشریح این خبر گفت: با توجه به وقوع چندین فقره خفت گیری و زورگیری توسط سارق یا سارقان موضوع به صوزت ویژه در دستور کار ماموران انتظامی شهرستان قرچک قرار گرفت. ماموران انتظامی کلانتری ۱۱ مرکزی با انجام اقدامات اطلاعاتی شبانه روزی، فنی و پلیسی متهم به هویت معلوم که از اتباع بیگانه می باشد را داخل شهرک صنعتی شهرستان قرچک که در حال ارتکاب جرم خفت گیری از یک خانم جوان بوده را با یک عملیات ضربتی و غافلگیرانه دستگیر و یک دستگاه گوشی تلفن همراه مسروقه اپل ۱۳ و یک قبضه چاقو از وی کشف و ضبط کردند. ماموران اطلاعات و تجسس کلانتری ۱۱ مرکزی متهم دستگیر شده را به همراه شاکی به مقر انتظامی دلالت و پس از تحقیقات تکمیلی و مواجه شدن با ادله و مستندات پلیس، به ۸ فقره سرقت خفت گیری و زورگیری در سطح شهرستان قرچک اعتراف کرد.

## پسر مادرکش: اعدامم کنید

مرد جوانی به مادرش چاقو زد و با اورژانس تماس گرفت ولی مادر فوت کرد و پسر دستگیر شد. رسیدگی به این پرونده از اردیبهشت ماه سال ۱۴۰۱ به دنبال وقوع درگیری خونین در خانه‌ای در شهریار آغاز شد. مرد ۴۰ساله‌ای به نام آرمین با اورژانس تماس گرفت و کمک خواست. وی گفت مادرم را با چاقو زخمی کرده‌ام و حالش بد است. با این تماس، عوامل اورژانس به خانه این مادر و پسر رفتند و پیکر خونین زن ۶۴ساله به نام لیلا به بیمارستان منتقل شد، اما وی ساعتی بعد به خاطر شدت خونریزی جان سپرد. وی گفت: من قبل از این ماجرا هم چند بار با مادرم درگیر شده و به رویش چاقو کشیده بودم. هر بار او زخمی می‌شد به بیمارستان می‌رفت و چند روز بعد مرخص می‌شد. خانواده ام از من متنفر و راضی به مرگم هستند. من هم به مرگم راضی هستم و می‌خواهم زودتر اعدام شوم، چون چیزی برای از دست دادن ندارم. من انگیزه‌ای برای ادامه زندگی ندارم و مرگ برایم راحت‌تر است.

حرف حساب

## رتبه اول اردبیل در انسداد چاه‌های غیرمجاز

**اردبیل – خبرنگار «آرمان امروز»:** مدیرعامل شرکت آب منطقه ای اردبیل در خصوص چاه‌های غیرمجاز خبر داد و گفت: رتبه دوم کشور را در برخورد و پرکردن این چاه‌ها داریم.
علی حیدری، رئیس هیأت مدیره و مدیرعامل شرکت آب منطقه ای اردبیل ۹ خرداد در جمع خبرنگاران با اشاره به وجود چاه‌های غیرمجاز آب در استان از کسب رتبه دوم توسط شرکت آب منطقه ای اردبیل در برخورد قانونی و پرکردن چاه‌های غیرمجاز خبر داد.
وی ادامه داد: اردبیل ۳۰ الی ۴۰ درصد با کاهش منابع آب شرب نسبت به سالهای قبل مواجه است و در سد یامچی نسبت به سال گذشته ۱۳ میلیون متر مکعب کاهش آب داریم. حیدری با تأکید بر اینکه مراقب استانداردهای لازم آب شرب در سد یامچی می باشیم، گفت: مصرف آب شرب سد یامچی یک هزار و ۴۰۰ لیتر در ثانیه است که در پیک مصرف به دو هزار و ۴۰۰ لیتر بر ثانیه می رسد و جوابگوی نیاز مصرفی نمی باشد.
مدیرعامل شرکت آب منطقه ای اردبیل افزود: اردبیل دیگر سرزمین چشمه های جوشان نیست و در سال های اخیر افت چشمگیر سطح آبهای زیرزمینی را شاهد می باشیم. حیدری با اذعان بر اینکه در شمال استان اجازه کشت دوم را نمی دهیم. گفت: پمپ های غیرمجاز را پلمب کرده‌ایم. این مقام مسئول حوزه آب استان اظهار کرد: برای مدیریت آب در استان با سازمان جهاد کشاورزی استان تفاهم‌نامه ای را منعقد کرده و همچنین قرارگاه مدیریت آب شرب با همکاری شرکت آب و فاضلاب استان را تشکیل داده‌ایم.
حیدری گفت: علی رغم کاهش بارش ها در سال گذشته کشت پاییزی افزایش داشت و با همکاری جهاد کشاورزی بهره‌وری آب را در بخش کشاورزی استان افزایش داده‌ایم.
رئیس هیأت مدیره شرکت آب منطقه ای اردبیل از برگزاری جلسات با ائمه جمعه و مردم در راستای کاهش مصرف و مدیریت بهینه آب خبر داد و بیان کرد: در دشت اردبیل برای تأمین آب شرب شهروندان آب کشاورزان را قطع کردیم.

معاون استاندار مرکزی:

# شناخت هویت عامل مهمی برای تقویت امنیت اجتماعی است

**مرکزی – خبرنگار «آرمان امروز»:** معاون سیاسی، امنیتی و اجتماعی استانداری مرکزی، هویت را حلقه مفقوده در این استان دانست و گفت: شناخت این مهم رکن اساسی و عامل مهمی در جهت استقلال فکری و تقویت امنیت اجتماعی است که باید با بهره‌گیری از ظرفیت جامعه نخبگان و کنشگران اجتماعی، پایه‌های آن را تحکیم کرد.
«بهنام نظری» در نشست خبری جشنواره ملی فرهنگی، هنری هویت با محوریت استان مرکزی در اراک، افزود: بحث
هویت مقوله فرابخشی و مهمی است که برای هر مجموعه و فرد به صورت عموم و خاص در عرصه‌های مختلف تعریف می‌شود.
وی تاکید کرد: با توجه به اینکه استان مرکزی دارای قدمت و تاریخ پرافتخار است و یک چهارم فرهیختگان کشور در آن پرورش یافته و به عنوان یک نماد جهانی مورد توجه است، اما تاکنون
نتوانسته هویت مشخصی را به صورت کلی برای استان تعریف کند.
معاون سیاسی، امنیتی و اجتماعی استانداری مرکزی ادامه داد: هر کدام از استان‌ها دارای شاخصه‌ای هستند اما در استان مرکزی این مهم مغفول مانده که می‌توان با برگزاری جشنواره‌های مختلف و با بهره‌گیری از ظرفیت افراد صاحب نظر، گام‌های موثری در راستای ترسیم هویتی مشخص و نظام‌مند در استان برداشت.
نظری اظهار کرد: انتظار است در قالب برگزاری جشنواره‌ها، به واسطه یک اقدام جهادی، مجموع برآیند نظرات و پیشنهادات و اندیشه‌ها را جمع‌بندی و رویکرد مناسبی برای راهبری هویتی استان ترسیم کرد.
وی خاطرنشان کرد: با توجه به اینکه اکنون قشر جوان و نوجوان جامعه، در جنگ ترکیبی دشمن مورد حملات ناجوانمردانه قرار گرفته‌اند از این رو می‌طلبد، دفتر امور اجتماعی و فرهنگی استانداری مرکزی با بهره‌گیری از ظرفیت هیات اندیشه‌ورز استان، نسبت به هویت بخشی و استحکام این مهم، میان جامعه هدف اقدامات لازم را انجام دهد.
سرپرست دفتر امور اجتماعی و فرهنگی استانداری مرکزی نیز در این نشست گفت: اکنون سرگردانی هویتی در جامعه به ویژه میان نسل جوان و نوجوان مشهود است که منجر به ناهنجاری و آسیب‌های اجتماعی متعددی شده و عواقب آن نیز در جامعه

**وی از برگزاری یک جشنواره فرهنگی و هنری همزمان با همایش هویتی استان مرکزی خبر داد و افزود: در قالب این جشنواره، بخش‌های پوستر و فیلم کوتاه این همایش توسط دانشکده فرهنگیان، بخش عکس و خوشنویسی با محوریت حوزه هنری و قصه‌گویی با محوریت کانون پرورش فکری کودکان و نوجوانان برگزار می‌شود**

ملموس و در استان مرکزی برجسته‌تر است.
«محمد امین باقری» افزود: هیات اندیشه‌ورز هویت استان مرکزی در استان تشکیل و این مهم به عنوان سرفصل برنامه‌های این هیات در ۶۰ نشست در یکسال مورد بررسی علمی قرار گرفت.
وی تاکید کرد: مجموعه موضوعاتی که در این هیات مطرح شد، گواه آن است که دانش و داده‌های مرتبط با هویت در استان کمتر مورد توجه قرار گرفته، از این رو برگزاری همایش هویت و پیشرفت با محوریت استان مرکزی در اولویت اقدامات هیات اندیشه ورز قرار گرفت.
سرپرست دفتر امور اجتماعی و فرهنگی استانداری مرکزی اظهار کرد: تاکنون ۵۰ عنوان مقاله به دبیرخانه همایش ارسال شده که عمده آن از دانشگاه‌ها و حوزه‌های علمیه است و از مجموع مقالات، ۲۹ مقاله از استان و خارج استان پذیرفته شده است. باقری گفت: در این راستا نیاز است، نظام مسایل هویتی و استان و راهکارهای آن را احصا کرد که عمده این مباحث، ناظر بر حکمرانی هویت و هویت حکمرانی است. وی، از برگزاری یک جشنواره فرهنگی و هنری همزمان با همایش هویتی استان مرکزی خبر داد و افزود: در قالب این جشنواره، بخش‌های پوستر و فیلم کوتاه این همایش توسط دانشکده فرهنگیان، بخش عکس و خوشنویسی با محوریت حوزه هنری و قصه‌گویی با محوریت کانون پرورش فکری کودکان و نوجوانان برگزار می شود.
سرپرست دفتر امور اجتماعی و فرهنگی استانداری مرکزی گفت: انتشار فراخوان آثار برای شرکت در این جشنواره از دهم خردادماه آغاز می‌شود و مهلت ارسال آثار ابتدای تیرماه و آیین اختتامیه نیز در نوزدهم تیرماه برگزار می‌شود که این مهم باید مدنظر ویژه قرار گیرد که دستگاه‌های اجرایی زیادی از جمله سازمان انرژی اتمی در برگزاری این جشنواره مشارکت‌دارند.
دبیر اجرایی همایش هویت در استان مرکزی نیز در ادامه این نشست گفت: هیات اندیشه ورز هویت در یک سال گذشته هیچ حق الزحمه‌ای دریافت نکرده و تاکنون در خصوص این همایش و جشنواره، از محل منابع دولتی اعتباری پیش‌بینی نشده است و در تلاش است این جشنواره با کمترین هزینه برگزار شود. «عبدالرضا حاج علی بیگی» تاکید کرد: چنانچه مباحث هویتی استان، برای نوجوانان و جوانان تبیین شود، شاهد کاهش بسیاری از آسیب‌های اجتماعی هستیم. وی خاطرنشان کرد: جشنواره فرهنگی هویت باید تبدیل به جریان اجتماعی شود و در این راستا نقش رسانه ها برجسته است.
در این نشست پوستر جشنواره ملی فرهنگی و هنری هویت استان مرکزی رونمایی شد.

چشم‌انداز

# تولید ذغال به قیمت نابودی سرمایه ملی

**دزفول–خبرنگار «آرمان امروز»:** تولید زغال از درختان جنگلی به ویژه درخت بلوط به عنوان یکی از دغدغه‌های دوستداران محیط زیست دزفول مطرح است که باید مورد توجه قرار گیرد.
عرضه انواع زغال اخیرا پای ثابت فروشگاه‌های دزفول به ویژه مناطق شلوغ و پرتردد شده است؛ زغال‌های لیمو با قیمت هر کیلوگرم بین ۸۰۰ تا یک میلیون و ۲۰۰ هزار ریال و زغال بلوط با قیمت هر کیلوگرم بالای یک میلیون و ۵۰۰ هزار ریال به فروش می‌رسد.
فروش آسان انواع زغال در حالی است که هر درخت بزرگ، هر سال حدود ۲۳ کیلوگرم گاز سمی دی اکسید کربن را جذب و حدود ۲ هزار و ۷۰۰ کیلوگرم اکسیژن به هوا بر می‌گرداند؛ درواقع هر درخت تقریبا اکسیژن مورد نیاز ۲ انسان را در طول سال تامین می‌کند و با جذب گاز دی اکسید کربن، از گرم شدن دمای کره زمین جلوگیری می‌کند.
با وجود فواید بی‌شمار درخت به ویژه درختان جنگلی و کمیاب، نابودی چنین سرمایه ملی به بهانه تهیه زغال برای مصارف مختلف گناهی نابخشودنی است.
به گفته یکی از دوستداران محیط زیست، دزفول با داشتن بیشترین مساحت جنگل در استان خوزستان کمترین امکانات را برای حفاظت از جنگل‌ها دارد.
امین محراب به معضل تولید غیرمجاز زغال از چوب درختان جنگلی اشاره و بیان کرد: تولید غیرمجاز زغال روز به روز در حال افزایش است و روزانه حجم وسیعی از مساحت جنگل‌ها در دزفول قربانی این تولید غیرمجاز می‌شود.
این دوستدار محیط زیست با بیان اینکه این زغال‌ها به راحتی و بدون مشکل در سطح شهر دزفول به فروش می‌رسند، گفت: امکانات و بودجه‌های کم ادارات منابع طبیعی و محیط زیست و از همه مهمتر نبود پاسگاه منابع طبیعی در منطقه کوهستانی شمال دزفول باعث شده خسارات زیادی به طبیعت این مناطق وارد شود. وی با اشاره به آسفالت جاده منتهی به سالندکوه و دیگر مناطق کوهستانی افزود: آسفالت این منطقه طبیعی به طور قطع تردد افراد سودجو و افرادی که برای تفریح به این مناطق می‌روند را بیشتر و خطرات فراوانی را متوجه این منطقه می‌کند. محراب اضافه کرد: این موضوع، احداث پاسگاه منابع طبیعی و استفاده از هلی کوپتر در منطقه را ضروری می‌کند. وی اظهارامیدواری کرد با آموزش، فرهنگ سازی و اعمال سخت گیرانه قانون شاهد جلوگیری از تولید و عرضه غیرمجاز زغال باشیم.
رییس اداره حفاظت محیط زیست شهرستان دزفول نیز با انتقاد از تولید زغال از درختان جنگلی برای مصارفی نظیر کباب گفت: این کار باعث از دست رفتن سرمایه چند هزارساله در عرض چند دقیقه می‌شود.
مسعود نوری‌پور افزود: خسارت چنین اقدامی غیرقابل برگشت است و در واقع با چنین اقدامی، نسل بعد از ما نمی‌تواند شاهد خدمات درخت باشد.
وی فواید درخت در محیط زیست را یادآور شد و اظهارکرد: با وجود درختان شاهد حضور حشرات، پرندگان و برخی پستانداران هستیم در واقع زنجیره غذایی به واسطه این میکروکلیم‌ها، ماکروکلیم واکوسیستم تکمیل می‌شود.
رئیس اداره حفاظت محیط زیست دزفول گفت: با بریدن و سوزاندن درختان در یک لحظه چنین سرمایه ارزشمندی از دست می‌رود؛ این موضوع در درختان جنگلی نیز از اهمیت بیشتری برخوردار است.
وی به خسارتی که در پی بریدن درختان جنگلی، دست کاشت و دیگر درختان حاصل می‌شود اشاره کرد و افزود: طرح‌هایی برای استفاده از چوب، برگ، زغال، مصارف دارویی، تولید نئوپان و ام دی اف با زراعت چوب اجرا می‌شود که نیازمند مدیریت خاص، هدایت سرمایه گذاران و توسعه این صنعت است که هر یک از نهادها باید به وظایف خود در این خصوص عمل کنند.
نوری‌پور اظهار کرد: طبق ماده ۶۸۸ مجازات اسلامی، آلوده کردن هوا جرم است که سوزاندن درخت نیز موجب آلودگی هوا می‌شود.

چارسوق

# زمین‌خواری در مقابل چشم شهرداری

**کرمانشاه– خبرنگار «آرمان امروز»:** با وجود ساخت و سازهای غیرقانونی در برخی از نقاط به ویژه معابر عمومی شهر کرمانشاه مردم خواستار پیگیری مسئولین برای جلوگیری از تکرار و لغو مجوزهای غیرقانونی شدند.
در تبصره ۱ ماده ۵۵ قانون شهرداری‌ها آمده است که: سد معبر عمومی برای کسب یا سکنی یا هر عنوان دیگر ممنوع است و شهرداری‌ها موظفند از آن جلوگیری کنند.
در تبصره ششم ماده ۹۶ قانون شهرداری‌ها هم بر اینکه «اراضی کوچه‌های عمومی و میدان‌ها و پیاده روها و خیابان‌ها و به طور کلی معابر و بستر رودخانه‌ها و نهرها و مجاری فاضلاب شهرها و باغ‌های عمومی و گورستان‌های عمومی و درخت‌های معابر عمومی واقع در محدوده هر شهر که مورد استفاده عموم است ملک عمومی محسوب و در مالکیت شهرداری است» تاکید شده است. به موجب قوانین لحاظ شده در قانون شهروندی اشغال و مسدود کردن معابر و آنچه به‌عنوان سد معبر مطرح می‌شود از نظر قانونی عملی مجرمانه و مرتکب این عمل مستوجب مجازات است چرا که معابر عمومی متعلق به عموم شهروندان است و کسی حق ندارد تحت هر شرایط و نامی معابر را انتفاع شخصی و آن را مسدود کند. با این وجود، شهروندان کرمانشاهی که بر اساس قوانین نسبت به حق مشروع از دست رفته خود مطالبه و اعتراض دارند مکرراً طی پیام و تماس‌هایی خواهان پیگیری مواردی از این دست در شهر کرمانشاه شدند.
یکی از موارد که تماس‌های زیادی در خصوص آن به ثبت رسیده است فعالیت یک واحد خبازی ساخته شده در پیاده رو واقع در شهرک مسکن ابتدای خیابان مطهری در شهر کرمانشاه است که خبرنگار مهر را به پیگیری این مساله وا داشت.
به همین منظور یکی از شهروندان معترض به این مساله در گفتگو با خبرنگار مهر اظهار کرد: با برپایی این نانوایی بیش از یکسال است که پیاده راه واقع در شهرک مسکن ابتدای خیابان مطهری مسدود شده و عبور و مرور مردم به سختی صورت می‌گیرد.
وی با اشاره به اینکه نانوایی ساخته شده در پیاده رو شهرک مسکن یک نانوایی سیار است، افزود: بر اساس گفته‌ها در ابتدا، این نانوایی موقت و به مدت ۶ ماه مجوز فعالیت دریافت کرده‌است.
وی ادامه داد: اکنون پس از گذشت ماه‌ها با وجودی که لفظ سیار برای این نانوایی به کار می‌رود، متولی این واحد صنفی، با اعمال تغییرات سدی نیمه ثابت بر روی پیاده رو احداث کرده و گویی به یک واحد تجاری تبدیل شده است. این شهروند کرمانشاهی ادامه داد: این سازه مساحت زیادی از طول و عرض پیاده رو را گرفته به گونه‌ای که یک فرد ویلچری نمی‌تواند از این پیاده رو عبور کند و می‌توان عنوان کرد که پیاده رو به شکل کامل بسته شده است.
وی بیان کرد: با توجه به پیگیری‌هایی که انجام شده رئیس شورای شهر کرمانشاه نیز ساخت این نانوایی را تخلف دانسته و صدور مجوز آن را کار غیرقانونی خطاب کرده است.
شهروند کرمانشاهی تاکید کرد: با توجه به اینکه این نانوایی در پیاده رو نزدیک به مدرسه دخترانه ساخته شده، عبور دانش آموزان از این قسمت دشوار بوده و دانش آموزان برای تردد اجبارا باید وارد خیابان شوند که همین امر بسیار خطر آفرین بوده و ایجاد دلهره و نگرانی اولیا شده است.
وی با تاکید بر اینکه در محله مسکن و خیابان مطهری نانوایی‌های دیگری نیز موجود است، عنوان کرد: وجود این نانوایی با این همه خطر الزامی نبوده و در صورت استمرار فعالیت این نانوایی خطر آفرین خواهد بود.
گرچه قوانین شهروندی به وضوح گویای همه چیز است اما عزمی در مجموعه‌های متولی برای برخورد با این دغدغه شهروندان وجود ندارد. در این راستا در ادامه پیگیری‌های خبرنگار مهر یکی از اعضای شورای شهر کرمانشاه نیز در گفتگو با وی در خصوص نحوه فعالیت نانوایی سیار در شهرک مسکن، اظهار کرد: این نانوایی بدون دریافت مجوز از شورای شهر در سال‌های اخیر احداث شده که قاعدتاً هرگونه فعالیت بدون مجوز تخلف است.

## لبنیات در سمنان گران شد

**سمنان– خبرنگار «آرمان امروز»:** افزایش میانگین ۳۰ درصدی قیمت اقلام پروتئینی و به خصوص لبنیات در استان سمنان سبب نارضایتی مردمی شده که از گرانی‌ها و افزایش قیمت کلافه شده‌اند. مردم می‌گویند قرار بود قیمت چهار قلم کالا گران شود و واقعاً قیمت چهار کالا گران شد خوراک، پوشاک، مسکن، خودرو و این یعنی همه زندگی مردم استان سمنان مانند دیگر نقاط کشورمان تحت تأثیر گرانی‌ها قرار گرفته است. نیمه خردادماه ۱۴۰۰ بود زمزمه‌های تغییر قیمت شیر از چهار هزار و ۵۰۰ تومان به شش هزار و ۵۰۰ تومان مطرح شد موضوعی که مردم را بسیار نگران کرده بود چرا که عقیده داشتند با افزایش قیمت شیر محصولات لبنی جهش پیدا خواهند کرد. دولت سیزدهم اما دست به جراحی اقتصادی زد تا بتواند تأثیرات چند نرخی ارز را کاهش داده و بازار را ثبات ببخشد اما حالا قیمت شیر در مغازه‌ها ۱۷ هزار تومان و قیمت شیر خام ۱۵ هزار تومان است آن هم در مدت دو سال! یعنی شیر چهار هزار و ۵۰۰ تومانی حالا ۱۵ هزار تومان است بیش از سه برابر؛ مردم اما می‌گویند در بازه زمانی خرداد ۱۴۰۰ تا خرداد ۱۴۰۲ حقوق‌هایشان حتی نیم برابر هم بالا نرفته است و این سبب ناترازی شدید اقتصادی در سبد خانوار شده است.

## جذب نیرو معطل آزمون استخدامی نمی‌ماند

**کرج – خبرنگار «آرمان امروز»:** رئیس سازمان امور اداری و استخدامی گفت: دستگاه‌ها برای جذب نیرو با داشتن شرایط لازم معطل آزمون استخدامی نخواهند ماند. میثم لطیفی صبح سه‌شنبه در حاشیه بازدید از مزرعه تحقیقاتی مؤسسه تحقیقات و اصلاح بذر اظهار کرد: با برنامه‌ریزی‌های صورت گرفته در تلاش هستیم تا جذب نیرو معطل آزمون استخدامی که آن هم یک بار در سال برگزار می‌شود نماند و دستگاه‌ها بر اساس ظرفیت و بودجه، نیروی انسانی مورد نیاز خود را جذب کنند.
وی بیان کرد: دستگاه‌ها برای جذب نیرو با داشتن شرایط لازم معطل آزمون استخدامی نمی‌مانند.
رئیس سازمان امور اداری و استخدامی تصریح کرد: کارگروه مشترک بهره‌وری حوزه کشاورزی، آب کشاورزی، بذر و کاشت، داشت و برداشت با همکاری وزارت جهاد کشاورزی در دستور کار قرار می‌گیرد.

## ۸ عضو شورای شهر پیرانشهر بازداشت شدند

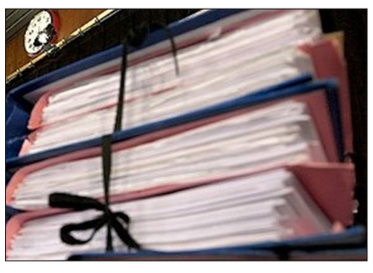

**آذربایجان غربی– خبرنگار «آرمان امروز»:** حجت‌الاسلام و المسلمین سید حسین حسینی در گفت‌وگوی اختصاصی با خبرنگار تسنیم در مریوان از بازداشت مدیران شهرداری مریوان خبر داد. حسینی اتهام این افراد را ارتشاء و تحصیل مال نامشروع، اختلاس، پولشویی، تصرف در اموال دولتی و جعل اعلام کرد و گفت: با تلاش سربازان گمنام امام زمان(عج) در اداره کل اطلاعات استان کردستان و دستورات مقامات قضایی دادسرای عمومی و انقلاب مریوان و تشکیل پرونده قضایی، مسئولان شهرداری شهرستان مریوان صبح امروز بازداشت شدند. وی افزود: طبق تحقیقات صورت گرفته تاکنون، این افراد مبلغ ۴۰ میلیارد رشوه را از اشخاصی که دارای ساخت و ساز غیرمجاز و بدون پروانه در سطح شهر و یا تغییر کاربری غیرمجاز در حریم شهر بودند دریافت کرده‌اند. رئیس کل دادگستری استان کردستان گفت: همچنین در پرونده‌های تخلفات ساخت و ساز مربوط به کمیسیون ماده ۱۰۰ شهرداری، به صورت مستقیم و یا با واسطه در قالب پول نقد دریافت می‌کردند. حسینی تصریح کرد: این پرونده در مرحله تکمیل تحقیقات است و با شناسایی افراد و متهمین مرتبط، نتایج به اطلاع مردم خواهد رسید.

# علی‌اف؛ حالا چی!؟

**آرمان امروز:** مسئولان دولت باکو همواره تکذیب کرده‌اند ولی رفته رفته دیگر چیزی برای پنهان کاری در مورد نقشه شوم الهام باقی نمی‌ماند. دولتی که تلاش می‌کند خود را از هر راهی که شده به دنیا معرفی کند، حتی با خودکشی! انتهای اردیبهشت ماه «الهام علی‌اف»، رییس دولت باکو در فیلمی که از او منتشر شده حضور اسرائیل در مرز ایران را انکار کرد و با تمسخر به این موضوع پرداخت. این در حالی است که در ادامه همین فلیم یک خبرنگار صهیونیست از حضور دوربین‌های حساس و سامانه‌های اسرائیلی در مرز باکو و نیز خلبانان صهیونیست با جنگنده اف ۳۵ در همین منطقه خبر داد. در همین روز رسانه‌های عبری زبان خبر از حضور یکی از وزرای رژیم صهیونیستی در مرز ایران و آذربایجان را منتشر کرده‌اند ولی آنها باز هم تکذیب کردند. در ادامه این تکذیب‌ها «فریز رزاییف»، معاون وزیر خارجه باکو در مصاحبه با روزنامه اسرائیلی «معاریو» ادامه داد باکو از دخالت در نزاع دیگر کشورها خودداری می‌کند. او تاکید کرد به اسرائیل اجازه نمی‌دهیم از خاک ما برای حمله به ایران استفاده کند. جمهوری اذربایجان از بی طرفی و خودداری از دخالت در نزاع دیگر کشورها محافظت می کند.

ما تلاش می کنیم با ایران براساس احترام متبادل، روابط داشته باشیم. سرنوشت ما زندگی در کنار یکدیگر است. فرای اینکه این ادعا تا کی باقی می‌ماند روز گذشته رییس اسرائیل که برای سفر ۲ روزه رسمی در جمهوری آذربایجان حضور دارد، این کشور را «شریک راهبردی» رژیم صهیونیستی خوانده است. حالا باید از الهام بپرسیم حالا چه حرفی برای گفتن دارد. کارشناسان امنیتی همواره از حضور نیروهای تل‌آویو در مرز شمالی ایران ابراز نگرانی کردند.

**الهام دلگرم به تمجید توییتری**

هرتزوگ بعد از استقبال الهام علی‌اف رئیس از وی، در پیام توئیتری به زبان‌های عبری، انگلیسی و آذری به تمجید از الهام پرداخت. این مسئول دولت اسرائیل ادامه داد: «من از دوستم الهام علی اف رئیس‌جمهور آذربایجان که دوست واقعی اسرائیل است، به خاطر استقبال گرم در کاخش تشکر می‌کنم. این مقام ارشد رژیم اشغالگر قدس در ادامه پیام توئیتری خود نوشت: «اسرائیل (جمهوری) آذربایجان را به عنوان یک شریک راهبردی ارزشمند و لنگر ثبات منطقه می‌داند. اسحاق هرتزوگ در ادامه مدعی شد: «روابط بین ملت‌های ما الگوی سایر کشورهایی است که راه صلح و همکاری را انتخاب می‌کنند و نمونه‌ای از روابط دوستانه مسلمانان و یهودیان است. تعریف و تمجید رئیس رژیم صهیونیستی از الهام علی اف و روابط این رژیم با جمهوری آذربایجان در شرایطی مطرح شده که او پیش از ترک فلسطین اشغالی ابراز امیدواری کرده بود که روابط خوب تل‌آویو و باکو بیش از پیش تقویت شود.

**مسئولان دولت باکو همواره تکذیب کرده‌اند ولی رفته رفته دیگر چیزی برای پنهان کاری در مورد نقشه شوم الهام باقی نمی‌ماند. دولتی که تلاش می‌کند خود را از هر راهی که شده به دنیا معرفی کند، حتی با خودکشی! انتهای اردیبهشت ماه «الهام علی‌اف»، رییس دولت باکو در فیلمی که از او منتشر شده حضور اسرائیل در مرز ایران را انکار کرد و با تمسخر به این موضوع پرداخت.**

روابط جمهوری آذربایجان و رژیم صهیونیستی به دنبال دایر شدن سفارت باکو در فلسطین اشغالی، گرم‌تر و علنی‌تر از قبل شده است؛ روابطی که بنا بر گزارش رسانه‌های رژیم صهیونیستی سابقه‌ای چندین دهه‌ها دارد بنا بر گزارش اخیر روزنامه صهیونیستی «جروزالم پست»، این رژیم سال ۱۹۹۳ در باکو سفارت دایر کرده و روابط دو طرف به ویژه در حوزه دفاعی بهبود یافته است. طبق یافته تحقیقاتی «موسسه تحقیقات صلح بین‌المللی استکهلم»، ۶۹ درصد از خرید تسلیحاتی جمهوری آذربایجان در سال‌های ۲۰۱۶ تا ۲۰۲۰ از رژیم صهیونیستی بوده و حدود ۴۰ درصد نفت وارداتی رژیم صهیونیستی، از جمهوری آذربایجان تامین می‌شود.

**احداث دهکده هوشمند**

درهمین رابطه پیشتر و در اردیبهشت ماه «عودد فورر»، وزیر کشاورزی که در سفری رسمی به جمهوری آذربایجان سفر کرده است، پس از دیدار روز گذشته با الهام علی اف رئیس جمهور آذربایجان، امروز از پروژه منحصر به فرد «دهکده هوشمند» که تنها در ۷ کیلومتری مرز ایران تأسیس شده است بازدید و به بررسی فناوری های اسرائیلی که در توسعه این پروژه به کار رفته است، پرداخت.

این دهکده هوشمند در منطقه ای به نام زنگلان آذربایجان قرار دارد که تنها حدود ۱۲۰ کیلومتر با شهر تبریز ایران فاصله دارد. او بلندپایه ترین مقام اسرائیلی است که تاکنون تا این حد به مرز ایران نزدیک شده است.

با توجه به روابط نزدیک و استراتژیک بین آذربایجان و اسرائیل، رئیس جمهور علی اف تصمیم گرفت که اسرائیل به طور کلی شریک اصلی دولت آذربایجان در توسعه کشاورزی در آذربایجان و به طور خاص در منطقه کوهستانی قره باغ باشد.

**رژیم باکو تلاش دارد، وابستگی خود را به صهیونیست‌ها افزایش دهد**

«احسان موحدیان»، تحلیلگر مسایل منطقه در گفت‌وگو با ایسنا در مورد اظهارات و اقدامات ضد ایرانی الهام علی‌اف در روزهای اخیر از جمله سخنانش در جمع خبرنگاران در حاشیه اجلاس امنیتی مونیخ علیه تهران و ادعاهایی که او در مورد نقش داشتن یک سازمان ایرانی در حمله صورت گرفته به سفارت این کشور در تهران مطرح کرده است، گفت: در ابتدا باید واکاوی کنیم که حضور رئیس جمهور باکو در اجلاس کنفرانس امنیتی مونیخ با چه اهداف و رویکردی انجام شده است ، وقتی مجموعه ملاقات های وی، صحبت‌ها و موضع گیری های رئیس جمهور باکو را مرور می کنیم، می‌بینیم یک دستور کار ضد ایرانی و ضد ارمنی را با هدایت رژیم صهیونیستی دنبال می‌کرده است و یک پروژه بزرگی که اسرائیل بر عهده رئیس‌جمهور باکو گذاشته بود را در کنفرانس امنیتی مونیخ پیگیری کرده است.

وی با بیان این که اجزای این پروژه ضد ایرانی، ضد ارمنی بسیار گسترده است، گفت : یک دستور کاری که وی پیگیری می کند تلاش برای دور زدن ایران و حذف ایران از کریدورهای انتقال کالا و انرژی است، چنانچه علی اف در یک میزگردی در ارتباط با امنیت انرژی در کنفرانس مونیخ شرکت و در آنجا تلاش کرد جایگاه باکو را به عنوان تأمین کننده گاز اروپا که می تواند با این کار به حفظ امنیت اروپا کمک کند ، تثبیت کند.

موحدیان با بیان این که این نقشی است که آمریکا و رژیم صهیونیستی دوست دارند باکو ایفا کند تا از یک طرف امنیت انرژی صهیونیست ها تأمین شود و هم کشورهای اروپایی بتوانند با کمک باکو به گاز دسترسی داشته باشند و وابستگی شان را به گاز روسیه کاهش دهند، ادامه داد : البته باکو آنقدر گاز ندارد که بخواهد این کار را انجام دهد و با همکاری ترکیه که می خواهد هاب گاز منطقه شود، قصد دارد از ظرفیت گاز ترکمنستان هم استفاده کند.

بنابراین تلاش برای کنار گذاشتن ایران از کریدورهای انتقال انرژی و کالا که در این راستا می خواهند جنوب ارمنستان را هم اشغال کنند، یکی از اهداف ضد ایرانی علی اف در جریان برگزاری این کنفرانس بود .

موحدیان همچنین به دیدارهای علی اف با مقامات اسراییل در حاشیه این اجلاس اشاره کرد و گفت : تعدد دیدارهای علی اف با مقامات وابسته به رژیم صهیونیستی در این کنفرانس امنیتی جالب است. رییس جمهور آذربایجان با وزیر دفاع صهیونیست ها دیدار کرد و به نظر می رسد با توجه به تحولات اخیر در ترکیه از جمله وقوع زلزله در این کشور و مشکلات و گرفتاری هایی که اردوغان در پی این تحولات با آن روبرو شده است، رژیم باکو تلاش دارد وابستگی خود را به صهیونیست ها افزایش دهد و در واقع بر وجود یک حامی به اسم رژیم صهیونیستی تأکید کند که در برابر ایران می تواند از باکو حفاظت کند،چنان که در دیدار علی اف با وزیر دفاع اسرائیل بر توسعه همکاری های دفاعی، فنی و نظامی بین دو طرف و بر اهمیت برپایی سفارت باکو در اسرائیل که باعث توسعه روابط بین آذربایجان و اسراییل می شود، تاکید شد و این حامل پیام روشنی برای ایران است.

# مشروعیت دیکتاتوری با دموکراسی

**سرویس بین الملل-سهیل احساندوست از کابل:** کمال قلیچدار اوغلو بعد از شکست در انتخابات ریاست جمهوری در مقر حزب جمهوری خلق گفت: «از شما درخواست دارم به مبارزه برای دموکراسی ادامه دهید،همه امکانات دولتی به نفع یک حزب سیاسی بسیج شده بود،از رای دهندگانی که در برابر این فشار های غیر قانونی مقاومت کردند تشکر میکنم،ما اینجا هستیم و به راه‌مان ادامه میدهیم.» نتیجه انتخابات ترکیه فقط شکست قلیچدار اوغلو نبود بلکه شکست دموکراسی بود ، فهم دموکراسی در جامعه که انحصار قدرت در بیش از دو دهه در دستان یک فرد باشد ، برای جهان امروز مشکل است .

امروز دموکراسی ترکی به اندازه قهوه ترکی تلخ شده است. طعم تلخ مشابه دموکراسی ترکی با ماهیت دیکتاتوری اما با رنگ و لعاب مردم سالارانه و امیدهای پنجاه درصد جامعه ای که خواستار تغییر و تحول بودند به یاس و ناامیدی تبدیل شد.

بر همین اساس مافیای اردوغانی توانست برای دهه سوم هم حاکمیتش را بر ترکیه ادامه دهد. بیش از نیمی از مردم ترکیه با همه راه های رفته و نرفته در عرصه دموکراسی ثابت ساختند که بازیچه دست مردی شده اند که با همه وعده های شیرین ، تلخ کامی های زیادی را برایشان به ارمغان آورده است.

زلزله چند ماه قبل ترکیه با همه ویرانی و تلفات انسانی آن که نتیجه فساد گسترده دولتی بود اگر که در هرجایی دیگری از جهان دموکراتیک اتفاق افتاده بود قطعا یکی از پیامد های آن سقوط دولت و محاکمه آن بود اما در ترکیه جالب ترین بخش قضیه این است که بیشترین رای را اردوغان در دور اول انتخابات از همین مناطق بدست آورده بود.

اردوغان در همین رابطه گفت: «امیدوارم لایق اعتمادتان باشیم.» اردوغان با هوادارانش در منطقه اوسکودار استانبول دیدار کرد. او خطاب به مردمی که در مقابل منزلش تجمع کرده و شعار میدادند گفت: «امروز روز دموکراسی است. امیدوارم لایق اعتمادتان باشیم،پیمان ما تا روز مرگ ادامه خواهد داشت.»

در این میان باید توجه داشت که اردوغان همزمان هم میراث دار آتاتورک است و او را می ستاید و هم به امپراطوری عثمانی افتخار می کند و هم داعیه رهبری جهان اسلام را دارد و در کنار آن دغدغه درصد مالیات مشروبات الکلی را هم دارد از دموکراسی به مثابه دستمال کاغذی استفاده میکند و سرنخ برزگترین مافیای ترکیه به کاخ ریاست جمهوری وصل است .

**نگاه اردوغان به مردم و مردم سالاری صرفا وسیله ای است برای رسیدن به قدرت و ماندگاری در قدرت ، بحث های آکادمیک در عرصه دموکراسی از زوایای نهادنیه ساختن حکومت مردم بر مردم هیچ راهی در ذهنیت وی ندارد و اتاق فکر تک نفره اردوغان ظرفیت پذیرش جامعه چند صدایی را ندارد.**

خیلی ها باور دارند که انتخابات حال و حاضر جامعه ترکیه را دوقطبی کرده است اما اگر در خیابان های استانبول قدم زده باشید حس خواهید کرد که این جامعه سالهاست که حرکت به سوی دوقطبی شدن را شروع کرده است. نگرش اردوغان به مردم سالاری ورای آنچه که در دنیای معاصر وجود دارد تفاوت صدوهشتاد درجه ای دارد. سوالی که ذهن خیلی ها را به خود مشغول داشته اینست که اگر اردوغان در این انتخابات رای نمی آورد، آیا حاضر بود به صورت مسالمت آمیز کرسی قدرت را ترک کند ؟

نگاه اردوغان به مردم و مردم سالاری صرفا وسیله ای است برای رسیدن به قدرت و ماندگاری در قدرت ، بحث های آکادمیک در عرصه دموکراسی از زوایای نهادنیه ساختن حکومت مردم بر مردم هیچ راهی در ذهنیت وی ندارد و اتاق فکر تک نفره اردوغان ظرفیت پذیرش جامعه چند صدایی را ندارد.

استفاده حداکثری از امکانات دولتی در مبارزات انتخاباتی، مبارزه منصفانه ای نبود. مردم ترکیه با همه ادعاهایی که در مورد پیشرفت و توسعه دارند، در این انتخابات نشان دادند که هنوز هم کشورشان یک کشور جهان سومی بیش نیست.

جذابیت های فریب و دروغ هنوز در این جامعه رونق دارد و در این انتخابات ضعف حافظه کوتاه مدت و بلند مدت مردم ترکیه آشکار شد. وعده احیای ساختار های ورشکسته اقتصاد ترکیه ، چیزی که خود اردوغان مسبب آن بوده ، حداقل برای خیلی های که از بیرون به قضایای انتخاباتی ترکیه نگاه می کردند، قابل درک و فهم نبوده و اینکه برای مردم ترکیه یا حداقل پنجاه درصدی که به او رای دادند چگونه قابل پذیرش و باور بوده ؟ سوالیست که به عقیده بسیاری از تحلیل گران پاسخ منطقی نمی توان برای آن ارائه کرد. از سوی دیگر بازی چندگانه اردوغان در بحران اکراین به مثابه شریک دزد و رفیق قافله است و این گونه بازی کردن، از کسی که ادعای مسلمان معتقد بودن را دارد و برای فرافکنی و جلب توجه افکار عمومی کلیسا را به مسجد تبدیل میکند، چطور می تواند از چشم افکار عمومی مردم ترکیه پنهان بماند ؟ سوالیست که مردم ترکیه خصوصا کسانی که به او رای داده اند باید پاسخ دهد.

جالب ترین برداشت را ترکها از دموکراسی دارند و در این میان دکترین دموکراسی از نوع اردوغانی در جهان دموکراتیک به عنوان رشته جدیدی در علوم سیاسی در دانشگاههای معتبر دنیا باید تدریس شود.

نوع دموکراسی ابزاری برای توسعه دیکتاتوری و اصلاح ساختارهای قانونی برای ادامه حکومت غیر قانونی و مشروعیت طلبی سیاسی برای دوام حکومت در ساختارهای قانونی که هر روزه با دستاویزهای دگرگون می شوند و فرضیات خوشبینانه از اینکه جامعه با این رویه سلطه جویانه فردی که به سوی خودکامگی پیش میرود ، سودای دموکراتیک بودن را دارد و حداقل نیمی از جامعه برای آن سرودست می شکنند و مسرور از اینکه توانسته اند اراده مردم بر مردم را ثابت کنند .

اردوغان همانطوری که اقتصاد ترکیه را به فلاکت کشاند دموکراسی را هم به سخره گرفته و حکومت به هر قیمتی نتیجه دمکراسی مسخره از نوع ترکی آن است. اینکه در یک جامعه دموکراتیک با دستکاری قانون شما به نوعی احیا کننده حکومت دیکتاتوری باشید ، و در بازار سیاست ادای مردم سالاری را در آورید از خصیصه های یک جامعه به غایت توسعه نیافته و جهانی سومی هست که ادعای توسعه یافتگی دارد.

دموکراسی ترکی بیشتر شبیه به دموکراسی از نوع روسی آن است و دقیق الگوی رفتاری پوتین را می توان در وجود اردوغان مشاهده کرد.

تفاوت دموکراسی و دیکتاتوری را در ترکیه نمی توان حس کرد ، چه آن که اردوغان با پیروزی در این انتخابات وارد دهه سوم حکومت خود شده و این هم در نوع خود استثنایی است. تمام خرج انتخاباتی اردوغان از جیب ملت ترکیه بوده و اگر قلیچدار اوغلو سیاست مدار نکته سنجی بود باید از گرودنه انتخابات کنار میکشید و اینگونه می توانست به مردم ترکیه و جهان بفهماند که دموکراسی در ترکیه معنایی ندارد و همه این ها نوعی بازی سیاسی است که اردوغان می‌خواهد به حکومتش مشروعیت دموکراتیک بدهد .

این را همه می دانند که اردوغان هرگز راضی نخواهد شد که از اریکه قدرت کنار برود . پیوند مافیا و اردوغان جامعه ترکیه را مانند تار عنکبوت در هم تنیده است و این پیوند تنها با مرگ اردوغان پاره خواهد شد.

## حرف حساب

### بررسی جایگاه زنان در حکمرانی کشور

روز گذشته نخستین دوره آموزشی زنان و حکمرانی از سوی کمیسیون ملی یونسکو ایران و با همکاری چند ارگان و نهاد دیگر از جمله معاونت امور زنان و خانواده ریاست جمهوری و در محل مجلس شورای اسلامی برگزار شد. مراسمی که با سخنرانی چهره های مختلف علمی و سیاسی در خصوص جایگاه زنان در حکمرانی ایران و بررسی چالش های پیش روی زنان در جامعه و رسیدن به حکمرانی قوی همراه بود. معاون امور زنان و خانواده رئیس جمهوری، به عنوان یکی از این سخنران ها در مراسم افتتاحیه این دوره گفت: در برنامه هفتم، بندهای خوبی برای ارتقای زنان، رفع موانع شکوفایی زنان، ارتقای وضعیت خانواده، حمایت از زنان با توجه به شرایط مختلف کاری و شغلی و مسئولیت‌های چند گانه‌ای که برای خانواده، فرزند پروری و فرزندآوری دارند، دیده و به بهره‌وری زنان توجه شده است که امیدواریم به تصویب برسد. انسیه خزعلی با اشاره به اهمیت توجه به زنان نخبه و تحصیل کرده و اعطای جایگاه ویژه به آنها، ادامه داد: زنان در بحث آموزش، کارآفرینی، پژوهش و سلامت پیشرو هستند. امید به زندگی در میان زنان به ۷۸ سال رسیده که چند سال بیش تر از مردان ارتقاء یافته است. این امر نشان از حکمرانی دارد که جایگاه خاص برای زنان قائل است و نشان دهنده این است که بیمه، بهداشت، وضعیت آموزش در حد خوبی است که ما در جایگاه بالای توسعه انسانی در جهان ایستاده‌ایم. معاون امور زنان و خانواده رئیس جمهوری با اشاره به لزوم ایجاد نظام‌واره شغلی زنان و توجه به تمام ابعاد مسیولیت‌های خانه و خارج از خانه زنان، گفت: باید در نظام واره شغلی که برای زنان می‌بینیم تجدید نظر داشته باشیم. باید ویژگی‌های زنان را ببینیم و مسئولیت چندگانه زنان را در شغل‌هایشان لحاظ کنیم. باید به مسئولیت‌هایی که به زنان سپرده شود و گاهی از زنان دریغ می‌شود توجه کرد. رهبری در دیدار اخیر با زنان ۲ بار تایید کردند که باید برای دخالت دادن زنان در تصمیم گیری کلان چاره اندیشی شود تا کشور از مدیریت زنان بهره مند شود.

**در صددیم ایران قطب کرسی زنان شود**

وی افزود: طبق برنامه‌ریزی که داریم، در صددیم ایران قطب کرسی زنان مطرح شود که پایه این امر می‌تواند در این دوره حکمرانی گذاشته شود، دوره‌های بعدی را با همکاری کشورهای منطقه و همسایه برگزار کنیم و با نگاه رفع نقایص و الگوی سوم، الگو جدیدی را به جهان ارائه دهیم که زنان را به ترقی برساند. مدالهایی که زنان در ورزش طی سال قبل کسب کردند مطابقت و نزدیکی با مدال‌های آقایان دارد و این در حالی است که خانم‌های ما شرایط ویژه‌ای را تجربه‌می کنند.

**طراحی اطلس سیمای زنان ایرانی**

در بخش دیگر این مراسم، علی اکبر متکان دبیر کل کمیسیون ملی یونسکو ایران از طراحی اطلس سیمای زنان جمهوری اسلامی خبر داد و گفت: در کمیسیون ملی یونسکو ایران در صدد ایجاد اطلس سیمای زنان جمهوری اسلامی ایران از زمان انقلاب اسلامی تا کنون هستیم. وی افزود: در طول این مدت با حضور جمعی از هم فکران از دستگاه‌های مختلف چند جلسه داشته‌ایم ضمن آنکه وزیر علوم پشتیبانی برای این اطلس ایجاد کردند و امیدوارم معاونت زنان ریاست جمهوری هم به این امر بپیوندند. وی افزود: فاز یک این اطلس مربوط به پیشرفت و توسعه زنان جمهوری اسلامی است که مسیر را در بستر زمان نشان دهیم. انشالله کمک کنند تا محقق شود.

**وجود ۱۱۲۱ قاضی و ۸ شهردار زن در کشور**

اما این مراسم سخنران های دیگری هم داشت. رئیس مرکز پژوهش‌های مجلس شورای اسلامی،نیز به عنوان یکی دیگر از سخنرانان این جلسه گفت: ۵ درصد از اعضای هیات علمی زنان هستند. ۷۳۵ مدیر عامل شرکت‌های دانش بنیان و ۲۳۰۰ نفر از هیات مدیران شرکت‌های دانش بنیان زنان هستند. در حال حاضر ۴۸۲ کرسی مدیریت شهری در دست زنان است و ما ۸ شهردار زن داریم. بابک نگاهداری با بیان اینکه ۳۱.۵ درصد از عرصه فناوری اطلاعات توسط زنان جلو می‌رود، تصریح کرد: ۲۰ درصد از مدیریت مراکز کارآفرینی با زنان است و ۲۵.۲ درصد از پست و مشاغل مدیریت دولتی با زنان است. ۱۶ زن نماینده مجلس و ۱۱۲۱ قاضی زن داریم. رئیس مرکز پژوهش‌های مجلس شورای اسلامی افزود: هر تلاشی که برای هموارسازی حضور زنان در حکمرانی انجام شود به نوعی احقاق حقوق آنها محسوب می‌شود. در توسعه و تربیت انسان‌های توسعه یافته نقش آفرینی زنان بیش از مردان است. وقتی نتوانیم زنان را در عرصه مدیریت و حکمرانی وارد کنیم، نگاه زنان به سیاست گذاری و برنامه ریزی با خلاء جدی مواجه می‌شود. مدیریت زنانه یکی از فرصت‌های تحول آفرین در گام دوم انقلاب محسوب می‌شود. نگاهداری با بیان اینکه ما گذشته پر افتخاری در حوزه حضور زنان در حکمرانی داریم، در عین حال متذکر شد: اما اگر به آینده و آرمان خود نگاه کنیم، می‌بینیم راه نپیموده زیاد داریم. اگر ۵۰ درصد جمعیت ما زنان هستند پس هنوز جا دارد تا ۵۰ درصد حرکت کنیم. در عصر کنونی جنس حکومت‌ها و حکمرانی‌ها در حال تغییر است و در نظام‌های حکمرانی و حکومت‌داری بازآرایی رخ می‌دهد؛ رابطه ملت و حکومت دچار تحولاتی می‌شود و ظرفیت‌هایی ایجاد می‌شود که حکمرانی به سمت قدرت‌های نرم و منعطف پیش رود.

پیشخوان
Pishkhan.com

# آرمان امروز

روزنامه صبح ایران

■ چهارشنبه ■ ۱۰ خرداد ۱۴۰۲ ■ ۱۱ ذی‌القعده ۱۴۴۴ ■ ۱ ژوئن ۲۰۲۳ ■ شماره: ۴۱۹۱ ■

■ صاحب امتیاز: هوشمند سفیدی ■ رئیس شورای سیاست‌گذاری: سیدحسین سجادی ■

■ زیرنظر شورای سردبیری ■ دبیر سرویس سیاسی: سیاوش پورعلی ■ دبیرسرویس جامعه: وحید استرون ■

■ دبیر سرویس دیپلماسی و بین‌الملل: علیرضا پورحسین ■ دبیرسرویس فرهنگی، ورزشی: آرمان سفیدی ■

■ رتبه ضریب کیفی: ۲ ■ نشانی: میدان توحید، خیابان شهید امیرلو، خیابان شهید طوسی، پلاک ۱۰۰، طبقه۲، واحد۳ ■

■ تلفن: ۹ و ۶۶۵۶۴۴۵۸ ■ آگهی‌ها: ۶۶۵۶۴۴۶۰ - ۶۶۹۰۵۰۷۱ ■ توزیع تهران و شهرستان‌ها: نشرگستر امروز نوین ■

■ چاپ: کاروکارگر ■ Newspaper.arman@gmail.com ■ WWW.armandaily.ir ■

■ اذان صبح: ۰۳:۰۸ ■ اذان ظهر: ۱۲:۰۲ ■ اذان مغرب: ۱۹:۳۳ ■ طلوع آفتاب: ۰۴:۵۱ ■ غروب آفتاب: ۱۹:۱۳ ■

## عبدالعلی قوام درگذشت

خانه‌اندیشمندان علوم‌انسانی بااعلام‌این خبر نوشته‌است: «دکتر عبدالعلی قوام‌استاد برجسته‌وممتاز رشته‌علوم‌سیاسی‌وروابط‌بین‌الملل صبح‌روز سه‌شنبه(نهم‌خردادماه) آسمانی شد.دکتر قوام‌در طول چهار دهه‌فعالیت‌علمی‌خویش،دهه‌ااثر فاخر تولیدونقشی بی‌نظیروبی‌بدیل در تقویت‌وغنای‌ادبیات رشته‌روابط‌بین‌الملل‌در ایران‌ایفاکرد.بدون‌تردیدغم‌فقدان‌این‌استادفرهیخته‌برای‌استادان‌ودانشجویان علم‌سیاست در ایران بسیار سنگین و گران خواهد بود. کتاب «اصول سیاست خارجی و سیاست بین‌الملل» نوشته‌عبدالعلی‌قوام‌در سال ۱۳۷۰ در مراسم کتاب‌سال به‌عنوان اثر برگزیده‌معرفی‌شد.

### توئیتر

**ثبت‌شکایت‌از «فسیل»در خانه‌سینما**

ملانصرالدین: چند روز پیش مطلبی را منتشر کردیم درباره شـــکایت احتمالی فردی از پروژه «فسیل» که متاسفانه به حقیقت پیوست. فرد شاکی‌درخواست‌رسیدگی‌به‌شکایت‌خودخطاب به مرضیه برومند مدیر خانه سینما را به مسوول مربوطه تحویل داده است. قرار است در چند روز آینده این شکایت در شورای داوری خانه سینما مطرح‌ورسیدگی‌شود.امیدوار بودیم تهیه کننده این فیلم و شاکی،پیش از اینکه کار به شکایت بکشد،خودشان‌به‌توافقی‌دست‌پیدا‌کرده‌یاریش سپید معتبر و خوشنامی را حکم قرار می دادند. متاسفانه گویا در ایران و به خصوص سینما،همه دوست دارند گره های باز شدنی را حتما با دندان باز کنند.هنوز نتیجه‌داوری‌مشخص‌نشده‌ونمی توان گفت حق با کدام طرف مناقشه است.باید منتظر ماند تا شورا در این باره نظر دهد.امیدواریم رای این شورا بر اساس عدالت صادر شده و منافع هردو طرف را برآورده کند تا کار به دادگاه نکشد.

### کاریکلماتور

محمد مهدی معارفی

**کچل به سلسله موی دیگران چشم دوخته بود.**
**آدم گرسنه، خط سیر درستی ندارد.**
**راه رهایی را در راهرو های ادارهی راه گم کردم.**

### شعر

فلکی شروانی

**جانان نکند هرگز، هرگز نکند جانان**
**شادان دل ما یکدم، یکدم دل ما شادان**
**هجرش چو کشد ما را، ما را چو کشد هجرش**
**صد جان بدهد وصلش، وصلش بدهد صد جان**
**دردم چو بود از پی، از پی چو بود دردم**
**درمان هم از او خواهم، خواهم هم از او درمان**
**زرین شد ازو بستان، بستان شد ازو زرین**
**زینسان نبود یاری، یاری نبود زینسان**

### چهره روز

## انتقاد برومند از مواضع سینمایی خزاعی

رئیس سازمان سینمایی خطاب به سینماگرانی کـــه با آثار بدون مجوز همکاری می کنند، اعلام کرد که با آنها قطع همکاری خواهد شـــد با این حال مرضیه برومند، مدیرعامل خانه سینما با تاکید براینکه بودجه‌ای که از سازمان سینمایی می‌گیرند حق خانه ســـینما است، تلاش برای استقلال مالی، ایجاد ســـازمان نظام سینمایی که پیش‌تر محمد خزاعی هم اشـــاره ای به آن داشت، اجرای برنامه‌های مورد نظر هیأت مدیره، ایجاد مدیریت رسانه، فعال کردن آکادمی فنون و هنرهای ســـینمایی، راه‌اندازی بانک اطلاعات جامع سینمای ایران، تلاش برای تدوین آیین نامه حمایت‌از حقوق کودکان بازیگر و نظارت بر حسن اجرای آن، بهینه‌سازی ضوابط شوراهای داوری و صیانت، گسترش ارتباطات بین‌المللی و تولیدات مشترک را از جمله مواردی عنوان کرد که جزو برنامه‌های خود تعیین کرده‌است. برومند در ادامه در پاســـخ به سوال ایسنا درباره اظهارات محمد خزاعی درباره قطع ارتباط با سینماگرانی که در فیلمهای بدون‌مجوز کار میکنند، و همکاری خانه سینما گفت: من خیلی تعجب کردم و فکر میکنم آقای خزاعی نمی‌خواسته این را بگوید که احتمالا زبانش این طور چرخیده و این صحبت را مطرح کرده است. خانه سینما چنین موضعی را قبول ندارد. در این زمینه باید پرسید که چرا اصلاً فیلمی پروانه ساخت نمی گیرد.

### دیالوگ‌های ماندگار

**شرق بهشت**

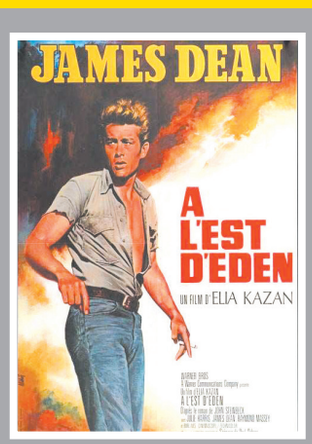


**آدم یه انتخاب داره و این انتخابه که از اون یه آدم می سازه**

امروز مسابقه مهم دربی در آزادی

# گلادیاتور باش نه «پاتریک»

**آرمان امروز- رها معیری:** دربی تهران دیگر آن حال و هوای گذشـــته را ندارد و به نوعی از یک بزن بزن جذاب، به یک فوتبال حرفه ای و مجازی تبدیل شده است. روزگاری نه چندان دور درگیـــری دو بچه محل و رفیق فاب (قلعه نوعی و محرمی) بازی را به جنجال کشـــاند و بازیکنان استقلال و پرسپولیس را به بازداشتگاه. حتی مســـابقه بعدی دو تیم را پشـــت زندان بندرعباس برگزار کردند که اگر مشکلی پیش آمد، مستقیم به زندان بروند! یا آن مشت پرویز برومند به پایان رافت، یا کف گرگی رضا حسن زاده به نادر محمدخانی در وسط میدان که داور خارجی نمی دانست چه کار کند و هاج و واج به فکر رنگ کارتش بود. یا آن گل های مهدی هاشمی نسب به استقلال و پرسپولیس که هر بازی اشک هواداران را در می آورد. شهرآوردی کـــه مانند کوبیـــدن بر طبل‌هـــا و دمیدن بر شـــیپورها از آغاز جنگی تمـــام عیار و خونین حکایت داشت و بر پایه خون و آتش و خشونت که با گذشت زمان با غریو شادی و پیروزی در یک سمت و درد و شکست در سمت دیگر به پایان می‌رسید. مسابقه ای که به عنوان پدیده شاخص عصر مدرن، در واقع ترجمه‌ای جدید و متمدنانه از جنگ‌های گلادیاتوری به حساب می‌آمـــد کـــه آن هم با دمیده شـــدن در یک سوت آغاز و بســـیاری از ملت‌ها یا اقشار یک جامعه، رویاها و پیروزی‌هایشان را در آن جست و جو می‌کرد. بر روی ســـکوها و بین هواداران به کری‌هـــای زبانی و گاهی آتش‌بازی و حتی ریختن خون می‌انجامند. شـــاید یکی از دربی های تاریخی پایتخت آن مسابقه شهریور سال ۵۷ بود که پرســـپولیس با ۶ گل خجالت تیم تاج درآمد. درباره خشن‌ترین دربی هم باید به دی‌ماه ۷۹ برگردیم. در آن بازی، درگیری‌ها نه تنها بین سکوها وجود داشت بلکه درون زمین هم به صحنه‌های خشـــونت‌آمیز و غیراخلاقی کتـــک‌کاری بازیکنـــان دو تیم تبدیل شـــد و محرومیت‌های زیادی را برای این بازیکنان رقم زد. روزنامه آس اســـپانیا ۱۶ دربی داغ و بزرگ دنیای فوتبال را که وجهه تاریخی دارند، معرفی کرده که دربی تهران بین دو تیم پرسپولیس و استقلال نیز در این فهرست لحاظ شده است. بر همین اساس دربی بزرگ شهر رم، دربی بزرگ پایتخت‌اروگوئه،نبردالمپیاکوس‌وپاناتینایکوس، دربی میلان، جدال فلامینگو و فلومیننسه، دربی بزرگ ترکیه بین گالاتاسرای و فنرباغچه، ستاره سرخ و پارتیزان، سلتیک و گلاسکو اسکاتلند و جدال دو تیم پرسپولیس و استقلال در این فهرست رویت می‌شود. در توضیح کوتاه مربوط به هر دربی در بخش دربی تهران آمده اســـت: این یکی از احساســـی ترین دربی‌های جهان است که اولین بار در سال ۱۹۶۸ کلید خورد. اما حالا دیگر پرتاب مواد آتش‌زا و راه افتادن دود، به تصویر تکراری این دیدار تبدیل شده است. اما در طی ســـال های گذشته دربی سرد و بی روح، نتیجه تفکر سیاسی و به دور از جنجال در فوتبال است. مسابقه ای که یکی از جذاب ترین مسابقات آسیا و جهان بود، با ورود سیاست به کالبد فوتبال، حالا در بسیاری از موارد، خیلی جذاب نیست و شاید با کمترین تلفات، مساوی شود. دربی امروز نیز که شاید سابقه آخرین بار آن به فصل ۱۳۷۷-۷۸ باز می گردد و آن فینال جام حذفی که با برتری دو گل پرســـپولیس مقابل اســـتقلال، آن هـــم در دقیقه ۸۷ با گل افشین پیروانی و شکستن استخوان صورت او به اتمام رســـید، حالا شاید امروز سرنوشت آن در ضربات پنالتی مشخص شود، آن هم پس از ۱۲۰ دقیقه کسل کننده، هرچند که مردی روز نیمکت تیم استقلال قرار دارد که یک گلادیاتور واقعی در زمین فوتبال است و باید امروز نشان دهد تا چه اندازه دربی باز است.

مربی که پس از باخت مقابل پرســـپولیس و در لیـــگ آرزو کرد که نبرد انتقامی را در جام حذفی مقابل تیم قرمز پایتخت بازی کند. باید منتظر ماند و دید که این مسابقه، سرد و کسل کننه است یا با سوت، خون و آتش به پایان می رسد. باید به دو تیم گفت که گلادیاتور باشند نه مانند «پاتریک» مهربان و رفیق بابت اسنفنجی.

### یادداشت

## چهارشنبه برای مُردن دیر است!

امید مافی

در ترافیک کشـــنده تورم و بیـــکاری و گرانی و دود و ســـرب و هوای موازی، دربی با همه دردسرهایش از جـــلای زندگی و درد و درمان ســـخن می گوید. کیســـت که نداند گاهی دوام حیات در گرو نود دقیقه ای است که بغض طرب به مستی در مخمل سبز می شکند.بقای سکوهایی که طنین آماده باش را برای روبرو نجوا می کنند.

امروز وقتی خورشید به وسط آسمان هجرت کند بیست و دو ســـرباز سرهای خود را مقابل توپ چرمی می نهند و جامه رزم می پوشـــند تا در کوچه سار عصر، پرندگان سرخابی، عریان در آسمان آزادی پرواز کنند. تا غم از پهنای صورت یک استادیوم فرتوت اما بیقرار زدوده شود و چشم نوازترین اپیزودها شکل بگیرد. امروز دسته آبی که از دربی صدم غنیمتی نبرد و در اوج خوشباشی زانو زد، برای آنکه دوباره تنبیه نشود و در کوچه های خلوت و تاریک گیر نکند باید قشون قرمز را به زیر بکشد و نقشه های غریبه رمانتیک که دوست ندارد پس از لیگ، اینجا نیز زمین خوردن را تجربه کند، را در میدان اجرایی کند تا تابوی ناکامی های بی پایان استقلال شکسته شود و آن ها بیش از این برابر سینه چاکان خود خوار و خفیف نگردند... صد البته آنسوتر مردی با نگاهی پـــر از تپیدن قلب هـــواداران به چکیدن رقیب سنتی می اندیشد تا به فاصله چند هفته، فاتح بی چون و چرای دربی لقب گرفته و جام را در بعداژطهر خردادی برای میلیون ها عشق فوتبال کادو کند. امروز نبرد دو ارتش تا بن دندان مسلح در خطوط سه گانه می تواند شهر را بهم بریزد و دست های رسیده تا ابرها را پر از باران بهاری کنـــد. خاصه آنجا که دوئل دو مهدی و پیروزی احتمالی یکی از آن ها با سلاح فانتزی می تواند کاری کند که ارتش پیروز دست در دست از تمام خاکریزها رد شود و بر ستیغ شادکامی با سوگلی هـــای خویش عهدی ببندند. عهد ماندن در اوج و ترکتـــازی منزل به منزل و رخ به رخ. تا عصر زمان زیادی باقی نمانده. آیا با پرواز جام به سوی لاجوردی ها دنیا به سوی تعادل گام بر خواهد داشت. آیا تسخیر کارزار به دست قرمزها تاجی از ســـتاره را بر سر فرمانده ای به نام یحیی می گذارد. تا آخرین سوت قاضای وطنی در آوردگاه صد و یکم، جشن مهتاب را به تعویق بیندازید لطفا.چهارشنبه برای مردن و تحسر و تالم کمی تا قسمتی دیر است.

پیشخوان Pishkhan.com

### کلوزآپ

## برای گرفتن یک قاتل To Catch a Killer

فیلم برای گرفتن یک قاتل، محصول ســـال ۲۰۲۳ یـــک تریلـــر جنایـــی درجـــه یک و میخکوب‌کننده است. فیلم برای گرفتن یک قاتل، افتتاحیه بسیار امیدوارکننده و به‌شدت گیرایی دارد. فیلم‌برداری خاویر خولیا، با تمرکز رادیکال روی نماهای باز و لنزهای واید، نوعی از زیبایی‌شناسی شهری را به اثر وارد می‌کند که در همکاری‌های امانوئل لوبزکـــی با ترنس مالیک شـــاهد بوده‌ایم. و نگاه «خارجی» حاصل از این نماها، جمعیت حاضَر در واقعه‌ی محـــوری را توده‌ای از موجودات کوچک تصویر می‌کند که بـــه روزمرگی بی‌معناشـــان مشغول‌اند. جشن بزرگ در جریان هم با این نـــگاه، ردی از پوچی و بیهودگی می‌گیرد. اما برای گرفتن یک قاتل، فیلمنامه خوبی ندارد. در طراحی ســـیر دراماتیکی که نقش‌آفرینی شـــخصیت اصلـــی‌اش در آن واجـــد توجیه درستی شـــود، عاجز می‌ماند و حضور النور در اکثر صحنه‌های فیلم، اضافی و غیرضروری جلوه می‌کند. دقیق که نگاه کنیم، او هیچ‌گاه در پیشرفت وقایع داســـتانی، نقشـــی محوری ندارد... به صحنه جنایت فراخوانده می‌شود.

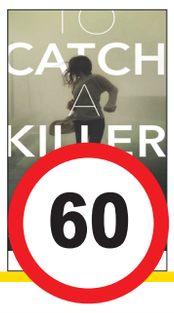


**امتیاز تحریریه «آرمان امروز» به To Catch a Killer: ۶۰**

سوزن — به‌وقت فوتبال

پروفسور عزت‌الله رئیسی اردکانی، پدر علم هیدروژئولوژی در گفت‌وگو با «آرمان امروز»

# دورهمی دوستانه پیشکسوتان «آب» در شهر هنر

**آرمان امروز- سید محی الدین حسینی ارســـنجانی:** دومین دورهمی از مجموعه دورهمی‌هـــای دوســـتانه و صمیمانه مفاخر علم و پیشکســـوتان فرهنـــگ و ادب و هنر ایران زمیـــن در خانه تاریخـــی نصیر نظام (بوتیـــک هتل ســـنتی راد)بـــه میزبانی از استادان برجسته آب و پیشکسوتان اجرایی و پژوهشی صنعت آب فارس و ایران اختصاص داشـــت. پس از اجـــرای موفـــق دورهمی صمیمانـــه با روزنامه نگاران قدیمی شـــیراز در این مکان گردشگری و استقبال فزاینده متخصصین علـــوم گوناگون با ایـــن برنامه ماندگارنوبـــت به دیدار و گفتگو با مشـــاهیر علم آب و آب‌شناســـی ایران که بیشتر انان در شـــیراز و فـــارس حضور دارند رســـید، برنامـــه‌ای که قبل از دورهمـــی صمیمانه با پیشکسوتان و موســـپیدان ورزش شیراز در این مکان دلنشـــین و روح نواز برگزار شد و یاد و خاطره همکاری‌ها و همراهی‌های خود با دوستان و همکارانشان را دگر باره زنده و تکرار نمود. نشســـت همفکری و هم‌اندیشی اســـتادان علمی، مجری و طراح پروژه‌های آب و اعضای برجســـته هیأت‌هـــای علمی بخش آب دانشگاه‌های کشور بویژه دانشگاه شـــیراز که ســـال‌ها با تحقیقات و مطالعات کاربردی خود راهگشای مسائل و چالش‌های اب شیراز و فارس و کشـــور بوده‌اند با بیان خاطرات دوران خدمت خـــود و ذکر برخی راهکارها در خصوص مقابله با پدیده شـــوم خشکســـالی و حفظ منابـــع موجود آب در فارس و کشور، سه ساعت به طول انجامید. حضور چهره‌های نامدار و متخصصین کاربلد و صاحـــب تجربه در این محفل که به همت جناب رفیعی راد مدیر مجموعه گردشگری و اقامتـــی «راد» در بافـــت تاریخی شـــیراز ترتیب یافته بود بر غنا و وزانت این نشست دوستانه افزود.

در این برنامه پروفســـور عزت الله رئیســـی اردکانـــی پدر علم هیدروژئولـــوژی و چهره ماندگار علم در ایران در گفت وگو با خبرنگار «آرمان امـــروز» می‌گویـــد: « پژوهش‌های کاربردی وســـیع در زمینه‌های مختلف کم آبیاری در گذشـــته و حال انجام شـــده ولی متأسفانه بخش کمی از نتایج پژوهش‌ها در کشاورزی مورد اســـتفاده قرار گرفته است. کمبود آب سطحی و آب زیرزمینی، مسائل و مشکلات اضافه برداشـــت آب زیر زمینی و چالش‌های آب نامتعارف اســـت و یکی از دلایل اصلی این مشـــکلات عـــدم توجه به بیلان و میزان مصرف آب در مقیاس حوضه آبخیز است.

وی راه بـــرون رفـــت از چالش‌هـــای آب استان و کشـــور را هماهنگی بین سازمانی، فرهنگ‌ســـازی، برداشـــت بـــه انـــدازه از ســـفره‌های آب زیرزمینی وجبران آب‌های تخلیه شـــده عنوان کـــرده و گفت: در چند سال اخیر افت شدید آب را در اکثر مناطق فارس و اســـتان‌های همجوار شاهد هستیم. خشکسالی یک پدیده طبیعی است و در ده سال اخیر دچار خشکسالی شدیم لذا عنوان تغییر اقلیم در بحران آب مطرح نیست چرا که تغییر اقلیم یک پدیده آرام است.»

پدر علم هیدرو ژئولـــوژی ایران، بحران آب به دلیل خشکســـالی و تغییرات اقلیم را رد کرده و افزود: «کمبود آب نتیجه برداشـــت بیش از اندازه از منابع تجدیدپذیر است و ما در استفاده از این منابع بیش از نیاز برداشت انجام داده‌ایم.

وی به چالش‌های اضافه برداشت آب زیرزمینی اشاره کرد و بیان داشت: خشک شدن با کاهش آب چاه‌ها، قنوات، چشمه‌ها و رودخانه‌های مجاور زیردست، کاهش آب در سال‌های خشکسالی، افزایش هزینه‌های ســـرمایه‌گذاری، نگهداری و انرژی، کاهش حجم ذخیره سدها و حوضچه‌های تغذیه مصنوعـــی و کاهش کیفیت آب‌های زیر زمینـــی و افزایش آلودگی از مشـــکلات اضافه برداشت آب در فارس و کشور است.

پروفســـور رئیســـی اردکانی، خاطر نشـــان کرد: متأســـفانه به اندازه‌ای از حجم ذخیره هیدرولیکی برداشت کرده‌ایم که این منابع تمام شده و تنها حجم آب تجدیدپذیر مانده و برداشت به اندازه آب حجم کل آب ورودی به آبخوان و جبران آب‌های تخلیه شـــده از حداقل حجم ذخیره هیدرولیکی دو راه‌حل بحران آب به روش هیدروژئولوژیکی است. » پژوهشـــگر برتـــر آب و چهـــره ملـــی هیدروژئولوژی با اشـــاره به اینکه بحران آب از ۴۰ سال گذشـــته آغاز شده تصریح کرد: اساســـی‌ترین روش حل بحـــران آب نصب کنتورهای هوشـــمند، اعمـــال مدیریت در منابع آب، کاهش یکسان برای همه چاه‌های آبی برای حل بحران آب و امکان بکارگیری روش‌های صرفه‌جویی آب بـــا تغییر الگوی کشت یا کاهش سطح زیرکشت است.

دانـــش آموختـــه آمریکا و اســـتاد همکار با دانشگاه‌های مطرح دنیا به راه‌های تأمین آب شرب اشـــاره کرد و یادآور شد: جیره‌بندی درســـال‌های خشکســـالی، روش علمـــی و متداول در جهان است، ضمن اینکه استفاده از تجهیزات مدرن در ساختمان‌ها باید لحاظ شود و نظام مهندسی و شهرداری‌ها مصوب کنند که ســـاختمان‌ها و خانه‌ها اســـتاندارد لازم در زمینـــه مصرف بهینه آب را کســـب کنند.

### خبر

## دستور برای رئیس فدراسیون متهم به اختلاس

مدیرکل حقوقی وزارت ورزش و جوانان درباره سرنوشت رئیس فدراسیون متهم به اختلاس گفت: تا زمان صدور رای نهایی، ما مجبوریم حکـــم تعلیق فرد متهم به اختـــلاس را اجرا کنیم و این دســـتور دادستان است. مرتضی فلاح اظهار کرد: ما نمی‌گوییم تعلیق شود بلکه حکم قانونگذار و دستور دادستان است. با توجه به این که رای اختلاس جزء مواردی است که باید کارمند تا زمان صدور رای دادگاه تجدید نظر تعلیق شود باید تعلیق صورت بگیرد. در حقیقت قانونگذار گفته کـــه این تعلیق باید تا زمان صدور رای نهایی ادامه داشـــته باشد. مدیرکل حقوقی وزارت ورزش و جوانان درباره زمان اجرای حکم تعلیق خاطرنشان کرد: در این زمینه ۲ راهکار وجود دارد که باید ببینیم دوستان از نظر حقوقی می‌خواهند چه روشی را انتخاب کنند تا این کار انجام شـــود. البته وظیفه‌ی اجرای حکم با بنده نیست و ما فقط اعلام نظر حقوقی می دهیم و به مرجع قضایی اعلام می‌کنیم و سپس آنها تصمیم می‌گیرند.

### کتاب

## دردسر نوبل گرفتن!

«آنی ارنو» نویسنده فرانسوی و جدیدترین برنده نوبل ادبیات در گفت‌وگویی عنوان کرد که این جایزه توانایی او را برای تمرکز بر نویسندگی مختل کرده است. این نویسنده ۸۲ ساله در گفت‌وگو با «سالی رونی»، نویسنده ایرلندی در جشـــنواره چارلستون گفت که هرگز جایزه نوبل ادبیات را نخواسته و این جایزه مثل یک بمب در زندگی او افتاده و مانع از تمرکز او بر نوشتن شده است. او ادامه داد: بنابراین بی‌رحمانه می گویم که جایزه‌ای را به دست آورده‌ام که هرگز نمی‌خواستم. جایزه نوبل به من رسید و مثل یک بمب در زندگی من افتاد. این یک اختلال بزرگ بود. از زمانی که برنده شدم، نمی‌توانم بنویسم. عمل نوشتن همیشه آینده من بود و بنابراین، این که نتوانم مشتاقانه منتظر نوشتن باشم، واقعاً برای من دردناک است». «آنی ارنو» که به خاطر شجاعت و تیزبینی‌اش در برملا ساختن ریشه‌ها، از خودبیگانگی و محدودیت‌های جمعی حافظه‌های شخصی موفق به دریافت جایزه نوبل ادبیات ۲۰۲۲ شد، همچنین گفت: «آن‌چه مرا تحت تأثیر قرار می‌دهد خود جایزه نیست، بلکه صحبت‌های من با مردم است، وقتی به من می گویند که وقتی کار من را می‌خوانند، خودشان را می‌بینند. این احساس است که جایزه فقط متعلق به من نیست، بلکه متعلق به همه ماست. این برای من مهم است.» او که نگارش حدود ۲۰ کتاب را کارنامه دارد که مرز بین داستان و خاطرات را محو می کند، به «سلی رونی» نویسنده جوان ایرلندی گفت: «زمانی که نوشتن را در ۲۰ سالگی شروع کردم اعتماد به نفس نداشتم. وقتی من نویسنده جوانی مثل شما بودم، فکر نمی‌کردم نویسنده خوبی باشم... پر از تردید و سؤال بودم.»