روزنامه ستاره صبح

چهارشنبه ۷ تیر ۱۴۰۲ • سال چهاردهم • شماره ۲۰۶۱ • ۸ صفحه • ۲۸ ژوئن ۲۰۲۳ • ۹ ذی الحجه ۱۴۴۴ • قیمت: ۸۰۰۰ تومان

رهبر انقلاب در دیدار مسئولان قوه قضائیه:

اقلیتی کوچک چهره قوه قضائیه را مخدوش می‌کند

حضرت آیت‌الله خامنه‌ای رهبر معظم انقلاب اسلامی صبح دیروز در دیدار رئیس، مسئولان و جمعی از کارکنان قوه قضائیه، با تاکید بر اهمیت کم نظیر این قوه، اجرای کامل سند تحول دستگاه قضا، مبارزه با فساد در درون و بیرون این دستگاه، احیای حقوق عامه، تامین آزادی‌های مشروع، و پیشگیری از وقوع جرم را از جمله وظایف...

صفحه ۲

محمود سلامیان، تهیه کننده در گفت‌وگو با ستاره صبح تشریح کرد:

نقش شبکه نمایش خانگی سینما و صداوسیما

پس از کشمکش فراوان بین صداوسیما، وزارت ارشاد، ساترا و پلت فرم‌ها، اعلام شد مسئولیت نظارت بر شبکه نمایش خانگی بر عهده صداوسیما است. خبری که با واکنش منفی بسیاری از کارگردانان، تهیه‌کنندگان، هنرمندان و وزارت ارشاد ...

صفحه ۵

پیشخوان
Pishkhan.com

گزارش

خسارت ۱۱ میلیارد دلاری آلودگی هوا!

آلاینده‌ها هرسال بیشتر از سال قبل می شود

تولید خودروهای بی‌کیفیت، تردد خودروها و موتورسیکلت‌های فرسوده، استفاده از سوخت مازوت در نیروگاه‌ها به جای گاز یا برق، علت آلودگی هوای شهرها به ویژه کلان‌شهرها است. متأسفانه آلودگی هوا هر سال حدود ۲۱ هزار ایرانی را دچار مرگ زودرس می‌کند. اجرای راهکارهای مهار آلودگی هوا نیاز به با علم و تجربه روز جهان دارد همچنین تأمین اعتبار ریالی و ارزی و اختصاص بودجه برای ساماندهی حمل‌ونقل عمومی و تولید خودرو استاندارد و سوخت استاندارد یا واردات خودرو و سوخت باکیفیت یورو ۵ و ۶ انجام این دو می‌تواند به سلامت جامعه کمک کند و از مرگ‌ومیر بر اثر آلودگی هوا بکاهد. کمیسیون اصل نود مجلس دلایل آلودگی هوای شهرها را بررسی و روز گذشته نتیجه آن را در جلسه علنی مجلس قرائت کرد. گزیده این گزارش به نقل از شفقنا در ادامه می‌آید.

صفحه ۷

تقابل فزاینده دو غول اقتصادی جهان

فریدون مجلسی: آمریکا با سلاح «دلار» قصد دارد چین را مغلوب کند

صفحه ۳

سرمقاله

چرا عربستان و امارات می توانند آب دریا را شیرین کنند اما ما نمی‌توانیم؟

میر علی یاری
مدیر عامل پیشین شرکت تامین و انتقال آب خلیج فارس

کشورهای حوزه خلیج فارس پروژه‌های انتقال آب دریا و شیرین سازی را پیگیری می کنند. عربستان و امارات پرچم دار اجرای این طرح ها در منطقه هستند و بیشترین سهم شیرین سازی آب در اختیار این دو کشور عربی است. تکنولوژی انتقال و شیرین سازی آب دریا در حوزه تکنولوژی‌های تک تعریف نمی شود و حتی می توان گفت تکنولوژی دست نیافتنی و کم یابی نیست. اگرچه این تکنولوژی غربی است و کشورهای عربی حاشیه خلیج فارس با کمک اروپایی ها و آمریکایی ها به این امکان دست یافته اند، اما نمی توان کاستی های کشور در اجرای پروژه های انتقال آب را به عدم دسترسی به تکنولوژی نسبت داد زیرا کشورهایی نظیر چین و کره نیز این تکنولوژی را در اختیار دارند و ایران می توانست از سال ها پیش با تعامل و همکاری با چنین کشورهایی کاری را که عربستان و امارات برای تامین آب مورد نیاز خود انجام داده اند الگو قرار دهد. سعودی ها آب را از دریا بر می دارند. تعدادی از کشور های حاشیه خلیج فارس که از عربستان و امارات عقب مانده بودند امروز برای تامین آب و رها شدن از بحران خشکسالی خیز برداشته اند و...

ادامه در صفحه ۲

تفسیر روز

چین از انصارالله خواست گزینه نظامی در یمن را کنار بگذارد

پکن در پی موفقیت خود در میانجیگری برای تنش زدایی بین عربستان سعودی و ایران به دنبال تسهیل صلح در یمن است. سرلشکر سلطان العراده، عضو شورای رهبری ریاست جمهوری یمن، با ژائو چنگ، کاردار سفارت چین در یمن دیدار کرد. ژائو چنگ، دیپلمات چینی ضمن ابراز حمایت پکن از مذاکرات صلح در یمن، از جنبش مقاومت انصارالله خواست که گزینه نظامی را «ترک» کند. چنگ، کاردار سفارت چین در یمن، این نظرات را در مصاحبه ای طولانی با روزنامه سعودی الشرق الاوسط منتشر شده در ۳۱ خرداد (۲۱ ژوئن) بیان کرد. چنگ بر حمایت پکن از "خواست و آرزو" مردم یمن برای صلح پس از هشت سال جنگ و برای بهبود روابط بین عربستان سعودی و ایران تاکید کرد. وی همچنین حمایت قاطع کشورش را از "دولت بین المللی به رسمیت شناخته شده یمن" و شورای رهبری ریاست جمهوری(PLC) منصوب شده توسط عربستان سعودی و همچنین "حاکمیت، وحدت، ثبات و تمامیت ارضی یمن" اعلام کرد. این دیپلمات چینی به روابط نزدیک خود با رشاد العلیمی، رئیس شورای رهبری ریاست جمهوری PLC اشاره کرد. چنگ تصریح کرد که فرصتی را در مذاکرات عربستان و انصارالله می بیند که در برخی زمینه ها به نتایجی دست یافته است و امیدواریم که این مذاکره منافع و پیشرفت بیشتری را به همراه داشته باشد تا پایه ای محکم برای صلح در آینده ایجاد شود. وی همچنین از انصارالله خواست که گزینه نظامی را کنار بگذارد و به میز مذاکره بازگردد. چنگ با بیان اینکه چین برای تسهیل صلح در یمن تلاش می کند، خاطرنشان کرد که ماه گذشته از هانس گروندبرگ، نماینده سازمان ملل در یمن برای بازدید از پکن دعوت کرد و جلسات عمیقی با وی برگزار کرد.

با این حال، چنگ خاطرنشان کرد که اعتماد متقابل بین طرف های مختلف هنوز وجود ندارد و روند بهبود روابط بین کشورهای منطقه هنوز شکننده است. وی همچنین گفت که شرایط انسانی و اقتصادی ...

صفحه ۳

یادداشت

نوشتن

مصطفی فلاحیان
نویسنده

چرا نوشتن؟ سوالی که می‌شود از یک نویسنده پرسید همین‌قدر ساده است ولی خب جوابش گویا ساده نیست. به نظرم احتمالاً نوشتن بهانه‌ای است تا ما به عنوان انسان صاحب اندیشه‌ورزی آینه‌ای در برابر خودمان بگذاریم تا به شناخت تازه‌ای نسبت به خودمان و جهان پیرامونمان برسیم، و البته هر که آینه‌اش از جیوه‌ی اعلاءتری پرداخت شده باشد ممکن است فرازونشیب سیمای جهانش ـ درونش - بهتر به نمایش در آید. نوشتن چشم بینای ماست بر روی صفحات، چرا که بدون چشم بینا توان درک ما نسبت به جهان پیرامون‌مان -حداقل از منظر فیزیکی - دشوار و حتا ناممکن می‌شود. نوشتن هم چشم دیگری است تا به کمک واژه‌ها به شناخت عمیق‌تری نسبت به خودمان و جهانمان دست پیدا کنیم، نوشتن چشمی است که در ظاهر جسمانی ما دیده نمی‌شود، ولی در درونِ وجودمان نهفته است، نوشتن امکانی است تا انعکاس جهان در درونمان را بازتاب بدهیم، بازتابی که در واژه‌ها و نوشته‌ها و کتابها نتیجه‌اش نمایان می‌شود. و البته هر چشمی که سویش بیشتر باشد تابان‌تر و قوی‌تر است. عقاب بهتر از قمری می‌بیند و قمری بهتر از مورچه و مورچه بهتر از موش‌کور. هر چه توان چشم‌ها بیشتر باشد افق دید بزرگ‌تر می‌شود، و هر چه افق دید بزرگ‌تر بشود گویا شناخت دقیق‌تر و عمیق‌تر خواهد شد. اما نوشتن بدون شناخت چه فایده‌ای دارد؟...

صفحه ۵

گزارش

پشت صحنه مسمومیت دانش آموزان

مسمومیت دانش آموزان در سال گذشته از شهرهای بزرگ همچون قم آغاز شد و به شهرهای دیگر سرایت کرد. در این اتفاق بسیاری از دانش آموزان مسموم و در بیمارستان بستری شدند. برخی مدارس به دلیل عدم حضور دانش آموزان تعطیل شدند و نگرانی و اضطراب زیادی به خانواده‌ها و به خصوص دانش آموزان دختر وارد شد. در این شرایط برخی از مسئولان موضوع را کم‌اهمیت جلوه می‌دادند و به‌طور جدی به دنبال عاملان حوادث نبودند. روز گذشته یک نماینده مجلس بابیان اینکه طیف گسترده‌ای از معاندین و فرصت‌طلب‌ها از گروهک جریان انحراف ماجرای مسمومیت دانش‌آموزان را به وجود آورده‌اند، گفت: به لطف خدا با دستور مستقیم رهبری خیلی افراد بازداشت شدند و خیلی‌ها تحت نظر و بازجویی هستند باز هم اگر این‌طور غلطی کنند با این جنایتکاران، دروغ‌گویان و فرصت‌طلبان مخصوصاً جریان کثیف انحرافی تعارف نداریم و با آنها برخورد می‌کنیم.

صفحه ۷

گزارش

روایت پوتین از کودتای نافرجام علیه خودش

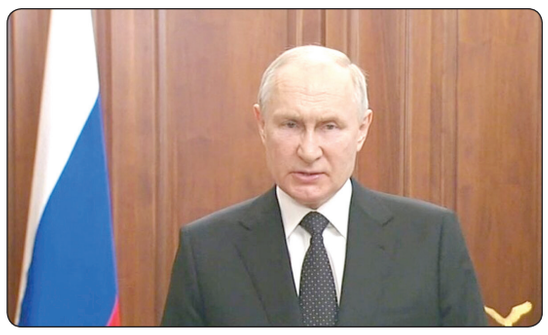

پس لرزه های شورش ۲۴ ساعته نیروهای نیابتی پوتین علیه خودش کماکان ادامه دارد.روز گذشته پس از خبرهای ضد و نقیض درباره فرمانده واگنرها جت اختصاصی پریگوژین در بلاروس فرود آمد و رسانه ها این خبر را تایید کردند.به نظر می رسد پریگوژین از این پس تحت نظر لوکاشنکو رفیق و متحد پوتین در بلاروس خواهد بود و احتمالا امکان برگشت به روسیه را نخواهد داشت.بنابراین خیال پوتین از رفیق و آشپز دیروزش و دشمن امروزش راحت است.از سوی دیگر پوتین طی یک سخنرانی ۵ دقیقه ای انگوشت اتهام را به سوی غرب نشانه رفت و گفت غرب میخواست مردم روسیه را در مقابل یکدیگر قرار دهد.هرچند شورش ناکام مانده اما این اتفاق موقعیت پوتین را در جنگ اوکراین،افکار عمومی مردم روسیه و همچنین دنیا ضعیف تر از آنچه که بود کرده است.جزئیات بیشتر را در ادامه می خوانید: پوتین در صحبت کوتاه تلویزیونی خود گفت روسیه ثابت کرد که «باج گیری» پس از...

صفحه ٤

جزییات سرقت و زورگیری از حمید مطهری

حمید مطهری، دستیار امیر قلعه‌نویی در تیم‌ملی فوتبال در اتوبان مدرس شمال مورد هجوم سه فرد زورگیر قرار گرفت و در نهایت گردنبند او مورد سرقت قرار گرفت. این سه زورگیر که با دو موتورسیکلت به سراغ خودروی مطهری رفته بودند، ابتدا با موتور در حال حرکت ضربه‌ای را به آینه خودروی او وارد می‌کنند که پس از پائین کشیدن شیشه توسط مطهری، شیء تیزی را زیر گلوی مطهری قرار دادند و مانع از خروج او از خودرو شدند. مطهری تلاش کرد با مقاومت مقابل افراد زورگیر، مانع از سرقت کردن آن‌ها شود اما نتوانست تا در نهایت گردنبندش به سرقت برود. بر اثر این ماجرا جراحاتی بر گردن و بدن مطهری باقی مانده و او برای پیدا کردن سارقین امروز به کلانتری رفته و شکایت کرده است.

خانه تکانی منچستر با خروج ۱۰ بازیکن

منچستریونایتد مایل است ۱۰ بازیکنش را بفروشد تا برای فصل آینده بازسازی خوبی در تیم صورت گیرد. جیدون سانچو، هری مگوایر و آنتونی مارسیال از جمله بازیکنان مهمی هستند که در تابستان اولدترافورد را ترک خواهند کرد.

منچستریونایتد پس از کسب سهمیه لیگ قهرمانان اروپا می‌خواهد برای فصل بعد برای قهرمانی در لیگ برتر تلاش کند. هم اریک تن‌هاخ و هم سران باشگاه مایلند به ۱۰ بازیکن تیم اصلی اجازه دهند اولدترافورد را ترک کنند تا بازیکنان جدیدی را به خدمت بگیرند. سران شیاطین سرخ می‌خواهند از این نقل و انتقالات پول دربیاورند تا بازیکنانی مانند ویکتور اوسیمن، میسون مونت و آندره اونانا را به خدمت بگیرند. به گزارش دیلی‌میل، این ۱۰ بازیکن می‌توانند در تابستان اولدترافورد را ترک کنند.

درخشش بانوان پاورلیفتینگ

شهلا قهرمانی در وزن ۶۹ کیلوگرم عملکرد درخشان ی شگفت انگیزی از خود به جای گذاشت و توانست در حرکت اسکوات به مدال طلا، در حرکت پرس سینه به مدال نقره و در حرکت ددلیفت به مدال نقره دست پیدا کند. قهرمانی با رکورد مجموع ۴۱۷.۵ کیلوگرم بالاتر از رقبایی از کشورهای نیوزلند و هنگ کنگ به عنوان قهرمانی مجموع دست یافت و مدال طلا را برگردن آویخت تا در اولین اعزام تاریخ، سرود ملی کشورمان در سالن رقابت‌ها طنین انداز شود. الهام سلیمیان نیز در وزن ۷۶ کیلوگرم به مصاف رقبای خود رفت. ملی پوش بانوی کشورمان در حرکت اسکوات به مدال نقره و در حرکت پرس سینه به مدال برنز دست یافت. اوج کار سلیمیان در حرکت ددلیفت بود که با پشت سر گذاشتن رکورددار آسیا از کشور فیلیپین با ثبت رکورد ۱۹۷.۵ کیلوگرم به مدال طلا دست یافت.

جزئیات شکایت ساپینتو از سرپرست باشگاه استقلال

ریکاردو ساپینتو بعد از جدایی از باشگاه استقلال با حجت کریمی دچار تنش شد. بعد از اینکه ریکاردو ساپینتو سرپرست مدیر عاملی باشگاه استقلال را دروغگو خطاب کرد، وی هم سرمربی تیم استقلال را با لفظ دائم الخمر مورد خطاب قرار داد.

بعد از بکار بردن این واژه از سوی سرپرست مدیر عاملی باشگاه استقلال، وکیل حقوقی ریکاردو ساپینتو شکایتی را تنظیم و به کمیته اخلاق فیفا ارائه داده است. سرمربی جدید تیم آپوئل قبرس، ماجرای مصاحبه علیه حجت کریمی را به پایان برده و این بار تصمیم گرفته است با شکایت به فیفا، روند حقوقی را دنبال کند. البته این شکایت علیه مدیر عامل باشگاه استقلال است و اگر منجر به صدور رای شود به باشگاه استقلال آسیب نمی‌زند.

ستاره صبح آنلاین
www.Setaresobhonline.ir
www.Setaresobh.ir
Setaresobh_newspaper
تماس با ما: ۸۸۳۹۱۵۵۶-۸۸۳۹۱۶۸۹-۰۹۳۶۵۷۲۷۷۷۲

اگر مرعشی رئیس جبهه اصلاحات می‌شد، بهتر بود

علی‌محمد نمازی، از اعضای حزب کارگران سازندگی، درباره تأثیر این انتخابات بر روند آتی جبهه اصلاحات، به «نامه‌نیوز» گفت: «اکثریت اعضای جبهه اصلاحات ایران تأکید داشتند که آقای بهزاد نبوی بار دیگر مسئولیت ریاست جبهه را برعهده بگیرد اما او این موضوع را نپذیرفت. حالا هم خانم منصوری انتخاب شده است که به نظرم انتخاب با انتخاب ایشان به عنوان رئیس، نظرات حزب اتحاد ملت بر جبهه اصلاحات حاکم نخواهد شد زیرا اداره جبهه با رأی اکثریت است و هر تصمیمی که گرفته می‌شد با رأی اکثریت اعضای حقیقی و حقوقی است و خانم منصوری فقط یک رأی دارد». او ادامه داد: «البته هر انسانی تلاش می‌کند که برنامه ذهنی و حزبی خود را پیش ببرد و طبیعی است که خانم منصوری هم سعی کند نظرات حزبش را برای دیگران تشریح کند و سعی در اقناع دیگران داشته باشد و می‌کوشد که تأثیر بگذارد اما در نهایت این اعضا هستند که با رأی‌شان تصمیم نهایی را می‌گیرند. این تبلیغاتی که برخی جریان‌ها راه انداخته‌اند که با ریاست خانم منصوری بر جبهه اصلاحات مواضع اصلاح‌طلبان رادیکال می‌شود، کاملا نادرست است زیرا اولا باید ثابت کنند که حزب اتحاد ملت مواضعی رادیکال داشته است و ثانیا چه طور وقتی رئیس جبهه فقط یک رأی دارد می‌تواند جهت‌دهی کلی را تغییر دهد؟ مطمئن باشید که خروجی جبهه اصلاحات، مبتنی بر معدل نظرات اعضاست».

اصرار مجلس بر «انتخابات تناسبی» در تهران مصوبه را به مجمع فرستاد

با اصرار نمایندگان مجلس شورای اسلامی بر مصوبه قبلی خود پیرامون برگزاری انتخابات مجلس به صورت تناسبی در تهران، این بند از طرح اصلاح موادی از قانون انتخابات مجلس شورای اسلامی به مجمع تشخیص مصلحت نظام می‌رود. نمایندگان مجلس شورای اسلامی در جلسه علنی دیروز (سه‌شنبه)، گزارش کمیسیون امور داخلی کشور و شوراها در مورد طرح اصلاح موادی از قانون انتخابات مجلس شورای اسلامی را بررسی کرده و به منظور تامین نظر شورای نگهبان با اصلاحات صورت گرفته در این طرح موافقت کردند. همچنین نمایندگان در جریان بررسی این طرح بر مصوبه قبلی خود در ماده ۵۳ مبنی بر برگزاری انتخابات مجلس به صورت تناسبی در تهران اصرار کردند. نمایندگان مجلس شورای اسلامی ساز و کار بررسی انتخابات تناسبی در تهران را به شرح زیر پیش بینی کرده اند. همچنین نمایندگان مجلس شورای اسلامی، با یک مصوبه کمیسیون در این طرح مخالفت کرده و با طرح پیشنهاد اصلاحی در صحن مجلس آن را اصلاح کردند. بر اساس اصلاحات صورت گرفته در این بند، متن زیر به انتهای تبصره یک الحاقی اضافه خواهد شد. در این شرایط مدت زمان استعفای داوطلبان مشمول ماده ۲۹ قانون دو ماه قبل از روز برگزاری انتخابات می‌باشد. بلافاصله بعد از اعلام تاریخ برگزاری انتخابات، فهرست مشاغل هم تراز توسط وزارت کشور به آگاهی عموم خواهد رسید. نمایندگان مجلس شورای اسلامی به منظور تامین نظر شورای نگهبان اصلاحات عبارتی نیز در این طرح اعمال کردند.

سرمقاله

چرا عربستان و امارات می‌توانند آب دریا را شیرین کنند اما ما نمی‌توانیم؟

ادامه از صفحه۱... با سرعت و پروژه انتقال آب و شیرین سازی را کلید می‌زنند.

امروز دنیا به منابع آب دریاها به عنوان ظرفیتی برای گذران دوره خشکسالی نگاه می‌کند. فهرست کشورهایی که بخشی از مشکلات آبی خود را با شیرین سازی آب دریا حل می‌کنند روز به روز طولانی تر می‌شود.

دلیل تعلل در استفاده از ظرفیت دریای عمان و خلیج فارس برای عطش استان‌های جنوبی و مرکزی را باید از مسئولین پرسید. بخشی از وزارت نیرو بدنه کارشناسی مطلع و به روزی در این زمینه دارد که اگر اراده بر انجام این کار در رده‌های تصمیم گیر وجود داشت بی شک متخصصین کاربلد داشتیم و امروز می‌توانستیم از نتیجه‌ان پروژه‌ها بهره‌مند شویم.

عوامل به سرانجام نرسیدن پروژه انتقال آب خلیج فارس متعدد است ولی نگارنده به این بهانه آقایان که می‌گویند: "ما به تکنولوژی دسترسی نداریم"، اعتقادی ندارد. ایران کشوری ثروتمند و سرشار از منابع است. توان مالی اجرای پروژه‌های انتقال آب هم وجود دارد. با سرمایه گذاری توجیه پذیری می‌توان مشکل خشکسالی را حل کرد. علم و تجربه دنیا نشان می‌دهد که می‌توان آب را از دریا برگرداند و شیرین کرد و این آب گوارا را به خاک تشنه بخش‌های مرکزی ایران رساند. نگارنده از مخالفان اجرای پروژه انتقال آب تقاضا می‌کند با جست و جوی ساده در اینترنت فهرست کشورهای پیشرفته دنیا را که از این طریق به جنگ خشکسالی رفته و کشاورزی خود را تقویت کرده‌اند؛ مراجعه نمایند. بحث شیرین سازی آب دریا در حوزه خلیج فارس امروز به رقابتی بین کشورهای منطقه تبدیل شده است. رقابتی که ایران با وجود داشتن توانایی و ظرفیت بالا از آن باز مانده است. با وجود نعمت همجواری با دریای عمان و خلیج فارس، خشکسالی و بی آبی در ایران معنا ندارد.

خبر

اگر مرعشی رئیس جبهه اصلاحات می‌شد، بهتر بود

علی‌محمد نمازی، از اعضای حزب کارگران سازندگی، درباره تأثیر این انتخابات بر روند آتی جبهه اصلاحات، به «نامه‌نیوز» گفت: «اکثریت اعضای جبهه اصلاحات ایران تأکید داشتند که آقای بهزاد نبوی بار دیگر مسئولیت ریاست جبهه را برعهده بگیرد اما او این موضوع را نپذیرفت. حالا هم خانم منصوری انتخاب شده است که به نظرم انتخاب با انتخاب ایشان به عنوان رئیس، نظرات حزب اتحاد ملت بر جبهه اصلاحات حاکم نخواهد شد زیرا اداره جبهه با رأی اکثریت است و هر تصمیمی که گرفته می‌شد با رأی اکثریت اعضای حقیقی و حقوقی است و خانم منصوری فقط یک رأی دارد». او ادامه داد: «البته هر انسانی تلاش می‌کند که برنامه ذهنی و حزبی خود را پیش ببرد و طبیعی است که خانم منصوری هم سعی کند نظرات حزبش را برای دیگران تشریح کند و سعی در اقناع دیگران داشته باشد و می‌کوشد که تأثیر بگذارد اما در نهایت این اعضا هستند که با رأی‌شان تصمیم نهایی را می‌گیرند. این تبلیغاتی که برخی جریان‌ها راه انداخته‌اند که با ریاست خانم منصوری بر جبهه اصلاحات مواضع اصلاح‌طلبان رادیکال می‌شود، کاملا نادرست است زیرا اولا باید ثابت کنند که حزب اتحاد ملت مواضعی رادیکال داشته است و ثانیا چه طور وقتی رئیس جبهه فقط یک رأی دارد می‌تواند جهت‌دهی کلی را تغییر دهد؟ مطمئن باشید که خروجی جبهه اصلاحات، مبتنی بر معدل نظرات اعضاست».

سفر چهار روزه دستیار دبیر کل سازمان ملل متحد و معاون برنامه توسعه ملل متحد به ایران

دستیار دبیر کل سازمان ملل متحد، معاون و مدیر دفتر منطقه‌ای آسیا و اقیانوسیه برنامه توسعه سازمان ملل متحد به ایران سفر کرد. خانم ویگنارا جا در سفر چهار روزه خود با شرکای ملی و بین‌المللی از جمله مقامات وزارت امور خارجه، سازمان حفاظت محیط زیست، اعضای هیئت دیپلماتیک و بخش خصوصی دیدار کرد تا درباره زمینه‌های بالقوه‌ی همکاری گفتگو کنند.

آگهی فقدان سند مالکیت ۵۱۸/ف:شماره
خانم مریم ملائی چافی برابر وکالتنامه شماره ۱۱۸۶۲۸ مورخ ۱۴۰۲/۱/۲۸ از طرف مالک آقای اسمعیل ملائی چافی ضمن تسلیم دو برگ استشهادیه تصدیق شده اعلام نموده است که سند مالکیت سه دانگ مشاع از شش دانگ یک دستگاه آپارتمان مسکونی واقع در طبقه اول قطعه اول تفکیکی به مساحت ۱۰۵,۳۵ متر مربع به شماره پلاک ۵۴۸۵ فرعی از ۱۵۲ اصلی مفروز ومجزی شده از پلاک ۶۸۵ فرعی از اصلی مذکور در اراضی حوزه ثبتی شهرستان ذیل صفحه ۱۳۱ دفتر ۳۰۹۳ وثبت ۹۴۴۶۶۵ بنام متقاضی ثبت وسند به شماره چاپی ۵۱۸۱۳۸ صادر وتسلیم شد که سند مالکیت به علت سهل انگاری مفقود گردیده است لذا تقاضای صدور سند مالکیت المثنی نموده است. لذا مراتب به استناد تبصره یک اصلاحی به ماده ۱۲۰ آئین نامه قانون ثبت در یک نوبت آگهی می‌شود تا چنانچه کسی مدعی وجود سند مالکیت نزد خود و یا انجام معامله نسبت به ملک مذکور باشد از تاریخ این آگهی ظرف مدت ده روز اعتراض خود را ضمن ارائه اصل سند مالکیت به این اداره تسلیم تا وفق مقررات عمل گردد بدیهی است چنانچه ظرف مدت اعتراضی واصل نشود و یا درصورت اعتراض اصل سند ارائه نگردد سند مالکیت المثنی طبق مقررات به متقاضی تسلیم خواهد شد
مسلم مرز آرا- رئیس اداره ثبت اسناد واملاک ناحیه یک کرج
از طرف عاطفه شریفی تبار

گزارش

رهبر انقلاب در دیدار رئیس، مسئولان و جمعی از کارکنان قوه قضائیه:

اقلیتی کوچک، چهره قوه قضائیه را مخدوش می‌کند

- باید با هرگونه فساد در درون دستگاه با جدیت برخورد شود
- فساد در صورت عدم برخورد مُسری می‌شود
- ضرورت تامین آزادی‌های مشروع برای مردم

به گزارش ستاره صبح حضرت آیت‌الله خامنه‌ای رهبر معظم انقلاب اسلامی صبح دیروز در دیدار رئیس، مسئولان و جمعی از کارکنان قوه قضائیه، با تاکید بر اهمیت کم‌نظیر این قوه، اجرای کامل سند تحول دستگاه قضا، مبارزه با فساد در درون و بیرون این دستگاه، احیای حقوق عامه، تامین آزادی‌های مشروع، و پیشگیری از وقوع جرم را از جمله وظایف مهم قوه قضائیه خواندند و افزودند: ملاک اصلی داوری درباره فعالیت همه دستگاه‌ها، نتیجه و محصول نهایی است که به دست مردم می‌رسد.

خصوصیات اخلاقی و کاری شهید بهشتی

حضرت آیت‌الله خامنه‌ای در این دیدار که در آستانه سالگرد حادثه هفتم تیر ۱۳۶۰ و شهادت آیت‌الله بهشتی و ۷۲ نفر از اصحاب امام در بمب‌گذاری منافقین صورت گرفت، دکتر بهشتی را دارای رتبه عالی علمی حوزوی، بسیار پرکار، مصداق بارز نظم، مبتکر، پر حوصله برای شنیدن حرفها حتی حرفهای مخالفان و بدور از ریا و تظاهر برشمردند و گفتند: خصوصیات اخلاقی و کاری بهشتی امروز هم، برای همه درس آموز است.

خروجی و نتیجه ملاک ارزیابی است

ایشان آشنایی دقیق با زوایای قوه قضائیه را از محسّنات آقای محسنی اژه‌ای دانستند و این قوه را از مهمترین ارکان و ستون‌های اصلی نظام خواندند که اقدامات مثبت آن تاثیرات شگرفی بر زندگی مردم و پیشبرد اهداف نظام دارد و اقدامات احتمالی منفی‌اش، اختلال و ضربات مهم به همراه می‌آورد. رهبر انقلاب پیشرفت دستگاه قضا در عمل به بخشی از مسائل مطرح شده در دیدار سال گذشته با قوه قضائیه را خوب ارزیابی کردند و در عین حال گفتند: در برخی بخش‌ها هم پیشرفتی نبوده است و به هر حال مهم این است که قضاوت درباره فعالیت‌های قوه قضائیه و هر دستگاه دیگر، بر آمارها و کمیت‌ها متمرکز نباشد بلکه خروجی و نتیجه نهایی کار که به دست مردم می‌رسد باید معیار و منشاء داوری باشد.

سند تحول قوه قضائیه

حضرت آیت‌الله خامنه‌ای بار دیگر با استناد به دیدگاه متخصصان و کارشناسان، سند تحول در قوه قضائیه را سندی مهم و متقن برشمردند و با اشاره به تجربیات متراکم دستگاه قضا در بعد از انقلاب افزودند: از این تجربیات ارزشمند باید برای ایجاد تحول یعنی تقویت نقاط مثبت و به صفر رساندن نقاط منفی استفاده شود. تغیرات ضروری سازمانی، تغیرات احتمالی در جهت گیری‌ها و یا برخی مدیران، تامین بودجه لازم با کمک دولت و مجلس، تصویب قوانین لازم و تکمیل و روزآمدی سند، نکات مهمی بود که رهبر انقلاب به عنوان لوازم عملیاتی شدن سند تحول به مسئولان دستگاه قضا خاطرنشان کردند. ایشان، جانشین پروری و پرورش نیروهای کارآمد و متخصص را هم لازمه تحول و پیشرفت کارهای دستگاهها خواندند که باید مورد توجه جدی همه مسئولان باشد.

مبارزه با فساد

مبارزه با فساد در بیرون و درون دستگاه قضا نکته مهم دیگری بود که رهبر انقلاب با تاکید بر آن گفتند: اکثریت قاطع قضات و کارکنان قوه قضائیه، انسانهای شریفی هستند که با درآمد واقعاً کم سخت‌ترین کارها را انجام می‌دهند اما سوء استفاده اقلیتی کوچک در هر نقطه کشور، چهره قوه قضائیه را مخدوش می‌کند و مایه قضاوت نادرست درباره کُل این قوه می‌شود بنابراین باید با هرگونه فساد در درون دستگاه با جدیت برخورد شود.

ایشان، شایعات افراد مغرض و مریض‌القلب را علیه دستگاه قضا، بسیار بیشتر از واقعیت دانستند اما گفتند: فساد درون قوه را هر قدر هم کم باشد باید ریشه‌کن کنید. حضرت آیت‌الله خامنه‌ای، با اشاره به مُسری بودن فساد در صورت عدم برخورد افزودند: در مقوله مقابله با فساد در بیرون دستگاه قضا، قوا و دستگاه‌های دیگر هم باید فعال باشند و با سرمنشاء و مبادی فساد در مجموعه‌های تحت مسئولیت، برخورد جدی کنند تا کار به دستگاه قضا کشیده نشود. رهبر انقلاب در نکته‌ای مهم، معاملات غیر رسمی اموال غیر منقول را از منشاءهای بزرگ فساد خواندند و تاکید کردند: باید از اینگونه معاملات سلب اعتبار شود و اگر هم از دیدگاه شورای نگهبان به مصوبه مجلس ایرادی هست، مصلحت قطعی کشور و نظام، تصویب نهایی این قانون است.

حضرت آیت‌الله خامنه‌ای وظایف قوه قضائیه در قانون اساسی از جمله احقاق حقوق عامه را بسیار مهم دانستند و گفتند: جلوگیری از ترساندن و بر هم زدن امنیت روانی مردم در فضای مجازی و غیر مجازی از مظاهر تامین حقوق عامه است که دستگاه قضا باید با برنامه‌ریزی و انضباط و قاعده، این وظیفه دشوار را به خوبی انجام دهد.

تامین آزادی مشروع برای مردم

رهبر انقلاب تامین آزادی‌های مشروع مردم را هم مهم دانستند و گفتند: بر اساس تعبیر دقیق قانون اساسی، همه آزادی‌هایی که شرع اجازه می‌دهد باید برای مردم تامین شود که دستگاه‌های قدرت معمولاً معارض این آزادی‌ها می‌شوند و قوه قضائیه باید به وظایفش در این زمینه عمل کند.

پیشگیری از جرم

ایشان برنامه‌ریزی و ایجاد ساز و کار سنجیده و اندیشیده را لازمه عمل دستگاه قضایی به وظیفه قانونی پیشگیری از جرم خواندند و گفتند: اینگونه کارهای مهم با اقدامات فردی، موردی و ریاستی به نتیجه لازم نمی‌رسد و برنامه نیاز دارد.

«ضرورت برخورد خوب با مراجعان» نکته دیگری بود که رهبر انقلاب با تأکید بر آن گفتند: کسی که به دادگستری مراجعه می‌کند اگر با اخم مواجه شود دل شکسته بیرون می‌آید حتی اگر به کار او رسیدگی شود، بنابراین باید وظیفه برخورد خوب با مردم را با صبر و تحمل انجام داد. حضرت آیت‌الله خامنه‌ای در نکته پایانی، تصویر رسانه‌ای قوه قضائیه را تصویر خوبی ندانستند و گفتند: از رسانه و تبلیغات برای نشان دادن و اطلاع‌رسانی کارهای فراوان انجام گرفته در این قوه به درستی استفاده نمی‌شود که بخشی از این ضعف ناشی از صداوسیما و دستگاههای رسانه‌ای است اما بخش دیگر آن مربوط به خود قوه قضائیه است.

نشست‌های قوه قضاییه خوب است

ایشان، نشست‌های رئیس قوه قضائیه با قشرهای مختلف را بسیار مهم خواندند و افزودند: جلسات با حقوقدانان، کارشناسان سیاسی و اقتصادی، دانشجویان و جوانان اهل فکر و نظر، اساتید، روحانیون و کسبه، موجب گسترش افق‌های تازه در مقابل قوه قضائیه می‌شود که این مباحث باید به شکل درست انعکاس رسانه ای داشته باشند.

رهبر انقلاب در پیامی به‌مناسبت کنگره عظیم حج:

وظیفه‌ی همه‌ی ما و همه‌ی ملّت‌ها و دولت‌های ما ایستادگی در برابر این نقشه‌ی خباثت‌آلود آمریکایی و صهیونیستی است

حضرت آیت‌الله خامنه‌ای رهبر معظم انقلاب اسلامی در پیامی به مناسبت کنگره عظیم حج، آئین حج را یک فراخوان جهانی برای تعالی انسان‌ها و زمینه‌ساز اعتلاء معنوی و اخلاقی بشریت خواند و تاکید کرد: شرط لازم اثرگذاری جهانی حج، درک و شناخت صحیح امت اسلامی از خطاب زندگی‌بخش این فریضه پر رمز و راز بر مبنای دور کن «وحدت» و «معنویت» است. متن پیام رهبر انقلاب اسلامی به این شرح است:

بسم‌اللّه‌الرّحمن‌الرّحیم

والحمدللّه ربّ العالمین و صلّی اللّه علی الرّسول الاعظم محمّد المصطفی و آله الطّیّبین و صحبه المنتجبین. صلای ابراهیمی حج و فراخوان جهانیِ آن، بار دیگر از دل تاریخ، همه‌ی گیتی را مخاطب ساخت و دلهای مستعد و ذاکر را به شور و شوق افکند. ندای دعوت‌کننده، خطاب به همه‌ی آحاد بشر است: وَاَذِّن فِی النّاسِ بِالحَجِّ(۱)، و کعبه، میزبانِ مبارک و رهنمای همه‌ی انسانها است: اِنَّ اَوَّلَ بَیتٍ وُضِعَ لِلنّاسِ لَلَّذی بِبَکَّةَ مُبارَکاً وَهُدیً لِلعالَمین(۲). کعبه به عنوان نقطه‌ی مرکزی و محور اصلی توجّهات آحاد مسلمانان، و آئین حج همچون نمونه‌ی کوچک از گستره‌ی متنوّع دنیای اسلام، میتواند در خدمت تعالیِ جامعه‌ی بشری و سلامت و امنیّت همه‌ی انسانها باشد. حج میتواند به کلّ بشریت، اعتلای معنوی و ارتقاء روحی و اخلاقی برساند؛ و این، نیاز حیاتی بشرِ امروز است. حج میتواند همه‌ی برنامه‌های استکبار و صهیونیسم برای سقوط اخلاقی بشر امروز و فردا را باطل و بی‌اثر کند. شرط لازم برای این اثرگذاری جهانی، آن است که مسلمانان در گام نخست، خطاب زندگی‌بخشِ حج را خود بدرستی بشنوند و همه‌ی همّت خود را برای عَملی کردن آن به کار گیرند. دو پایه‌ی اصلی این خطاب، «وحدت» و «معنویّت» است. وحدت و معنویّت، ضامن ارتقاء مادّی و معنوی جهان اسلام و نورافشانیِ آن به همه‌ی گیتی است. وحدت به معنیِ ارتباط فکری و عملی است؛ به معنی نزدیک شدن دلها و اندیشه‌ها و جهتگیری‌ها است؛ به معنی هم‌افزایی علمی و تجربی است؛ به معنی پیوند اقتصادی کشورهای اسلامی است؛ به معنی اعتماد و همکاری دولتهای مسلمان است؛ به معنی همیاری در برابر دشمنان مسلّم و مشترک است. وحدت بدین معنی است که نقشه‌ی طرّاحی‌شده‌ی دشمن نتواند فرقه‌های اسلامی، یا ملّتها و نژادها و زبانها و فرهنگهای متنوّع جهان اسلام را در برابر یکدیگر قرار دهد. وحدت بدین معنی است که ملّتهای مسلمان یکدیگر را، نه از راه معرّفی فتنه‌انگیز دشمن، بلکه از راه ارتباط و گفتگو و رفت و آمد بشناسند؛ از امکانات و ظرفیّتهای یکدیگر آگاه شوند و برای بهره‌برداری از آن برنامه‌ریزی کنند. وحدت بدین معنی است که دانشمندان و دانشگاه‌های جهان اسلام دست در دست یکدیگر نهند؛ علمای مذاهب اسلامی با حُسن ظن و مدارا و انصاف به یکدیگر بنگرند و سخنان یکدیگر را بشنوند؛ نخبگان در هر کشور و هر مذهب، آحاد مردم را با مشترکات یکدیگر آشنا و آنان را به همزیستی و برادری تشویق کنند. وحدت همچنین بدین معنی است که پیشروان سیاسی و فرهنگی در کشورهای اسلامی، به گونه‌ای هماهنگ، خود را آماده‌ی شرایط نظم جهانیِ پیش رو کنند؛ جایگاه شایسته‌ی امّت اسلامی را در تجربه‌ی جدید جهان که سرشار از فرصتها و تهدیدها است، به دست خود و به اراده‌ی خود تعیین کنند؛ نگذارند تجربه‌ی تلخ «مهندسی سیاسی و سرزمینی غرب آسیا به دست دولتهای غربی پس از جنگ جهانی اوّل» تکرار شود. معنویّت به معنی ارتقاء اخلاق دینی است. افسونِ اخلاق منهای دین که مدّتها از سوی منابع فکری غربی ترویج میشد، سرانجامش همین سقوط بی‌مهار اخلاقی در غرب است که همه در دنیا شاهد آنند. معنویّت و اخلاق را از مناسک حج، از ساده‌زیستی در احرام، از نفی امتیازات موهوم، از «وَاَطعِمُوا البائِسَ الفَقیر(۳)»، از «لا رَفَثَ وَلا فُسوقَ وَلا جِدالَ(۴)»، از گردش همه‌ی امّت بر گِرد محور توحید، از رمی شیطان و برائت از مشرکان باید آموخت. برادران و خواهران حج‌گزار! از فرصت حج برای تدبّر و تعمّق در راز و رمزهای این فریضه‌ی بی‌نظیر بهره گیرید و توشه‌ی همه‌ی عمر خود سازید. «وحدت» و «معنویّت» در این مقطع زمان بیش از گذشته در معرض دشمنی و کارشکنی استکبار و صهیونیسم است. آمریکا و دیگر قطبهای سلطه‌ی استکباری، با وحدت مسلمانان، با تفاهم ملّتها و کشورها و دولتهای مسلمان، و با تدیّن و تشرّع نسل جوان این ملّتها بشدّت مخالفند و با هر وسیله بتوانند با آن مقابله میکنند. وظیفه‌ی همه‌ی ما و همه‌ی ملّتها و دولتهای ما ایستادگی در برابر این نقشه‌ی خباثت‌آلود آمریکایی و صهیونیستی است. از خداوند علیم و قدیر کمک بخواهید؛ روحیه‌ی برائت از مشرکین را در خود تقویت کنید؛ و خود را به نشر و عمق‌بخشی آن در محیط زندگی خود موظّف بدانید. توفیق همگان و حجّ مقبول و مشکور را برای شما حجّاج ایرانی و غیر ایرانی از خداوند متعال مسئلت میکنم و دعای مستجاب حضرت بقیّةاللّه‌الاعظم (ارواحنا فداه) را برای همگان آرزو مینمایم.

خبرنامه

پشخوان
Pishkhan.com

آزادی هفت زندانی ایرانی در قطر

حمیدرضا دهقانی، سفیر جمهوری اسلامی ایران در دوحه از آزادی هفت زندانی ایرانی در قطر خبر داد. به گزارش ایرنا، سفیر جمهوری اسلامی در قطر در صفحه مجازی خود خبر از آزادی تعدای از زندانیان ایرانی در قطر داد و نوشت: «هفت زندانی کشورمان، با همکاری مقامات ذی ربط قطر، آزاد و راهی کشورمان شدند.» گفتنی است، موضوع زندانیان ایرانی در این کشور از جمله مسائل مورد پیگیری در سفر ابراهیم رئیسی و همچنین حسین امیرعبداللهیان به دوحه بوده است. سفیر جمهوری اسلامی ایران در قطر نیز در یک سال گذشته چندین بار با زندانیان ایرانی زندان مرکزی قطر دیدار داشته و از تلاش برای انتقال برخی از تهران به تهران سخن گفته بود.

سفر سردار رادان به مسکو

فرمانده کل انتظامی ایران سه‌شنبه در رأس هیأتی وارد مسکو شد. سردار احمدرضا رادان در بدو ورود به فرودگاه بین‌المللی ونوکووا مسکو، مورد استقبال مدیر کل همکاری‌های بین‌المللی گارد ملی روسیه قرار گرفت. دیدار با مقام‌های ارشد امنیتی، اطلاعاتی و انتظامی فدراسیون روسیه از جمله دبیر شورای امنیت و معاون اول سرویس فدرال امنیت روسیه از برنامه‌های سردار رادان در مسکو است.

اعزام نیروی کار ایرانی به قطر

با امضای تفاهمنامه دوجانبه با قطر، در حوزه‌های حمل و نقل، گردشگری و سلامت، نیروی کار به این کشور اعزام می‌شود. محمود کریمی بیرانوند، معاون توسعه کارآفرینی و اشتغال وزارت تعاون، کار و رفاه اجتماعی گفت: در قسمت‌های هوایی، دریایی، هتل‌داری و پزشکی از طرف هیأت قطری درخواست اعزام نیروی کار صورت گرفته است.

اعلام وصول سوال تعدادی نمایندگان از وزیر نفت

مجتبی یوسفی در نشست علنی دیروز (سه شنبه، ۶ تیرماه) مجلس شورای اسلامی موارد اعلام وصولی را به شرح زیر قرائت کرد:- سوال ملی محمود احمدی بیغش نماینده شازند و تعداد دیگری از نمایندگان از وزیر نفت در خصوص علت بی توجهی معاونین آن وزارتخانه به مطالبات مردم.- طرح اصلاح موادی از قانون حفاظت و بهره برداری از منابع آبزی جمهوری اسلامی ایران به صورت عادی.

درز فایل صوتی از ترامپ درباره حمله احتمالی به ایران

یک فایل صوتی از «دونالد ترامپ»، رئیس جمهور پیشین آمریکا دیروز -سه‌شنبه- در رسانه‌ها فاش شد که در آن ادعا شده او یک سند محرمانه پنتاگون درباره حمله احتمالی به ایران را نگه داشته است. این فایل صوتی که توسط رسانه‌ها پخش شد، شامل جزئیات جدیدی از جلسه‌ای بود که ترامپ در سال ۲۰۲۱ برگزار و طی آن اعتراف کرد که اسناد محرمانه وزارت دفاع آمریکا (پنتاگون) درباره حمله احتمالی به ایران را نگه‌داری کرده است. این فایل صوتی همچنین شامل جزئیات جدیدی از مکالمه‌ای است که یکی از شواهد اصلی در کیفرخواست علیه ترامپ به دلیل سوءاستفاده از اطلاعات محرمانه به شمار می‌رود، از جمله لحظه‌ای که به نظر می‌رسد ترامپ به نگهداری اسناد محرمانه درباره برنامه حمله احتمالی به ایران اشاره می‌کند. ترامپ در این فایل دو دقیقه‌ای در حالی که درباره طرح‌های حمله صحبت می‌کرد، گفت: «این همان برگه‌هاست».

شهادت یک مرزبان در سراوان

مرزبانی سیستان و بلوچستان با صدور اطلاعیه‌ای اعلام کرد: مرزبان استوار دوم حسن قورزایی در حمله گروهک تروریستی در سراوان به شهادت رسید. در اطلاعیه مرزبانی سیستان و بلوچستان آمده است: حمله تروریستی ناجوانمردانه گروهک تروریستی اشرار و معاندان در شب گذشته و تلاش آنان برای ورود به کشور با مقاومت مرزبانان دلیر و غیرتمند برجک ۱۶ پاسگاه مرزی میل ۱۳۹ هنگ مرزی سراوان روبه رو شد. این اطلاعیه می‌افزاید: در این درگیری استوار دوم حسن قورزایی به درجه رفیع شهادت نائل آمد.

روایت آمریکا از آزادسازی طلب ایران در عراق

سخنگوی وزارت خارجه امریکا گفت که نزدیک به سه میلیارد دلار بدهی عراق به ایران تنها برای مبادلات در زمینه بشر دوستانه و موارد خارج از تحریم‌ها قابل استفاده است. متیو میلر در کنفرانس مطبوعاتی خود در پاسخ به پرسشی در خصوص مذاکرات با تهران و اظهارات مقامات وزارت برق عراق در خصوص پرداخت تمام بدهی‌های این کشـــور به ایران برای واردات گاز گفت: «هیچ تغییری در سیاســـت ما در قبال ایران یا عراق ایجاد نشده است. دولت بایدن به اجرای تمامی تحریم‌های امریکا علیه ایران ادامه می دهد.» او تصریح کرد که از سال ۲۰۱۸، وزارت امور خارجه امریکا مجوز تعدادی معافیت تحریمی را در مشورت با کنگره صادر کرده است که به «عراق اجازه می دهد تا هزینه واردات برق از ایران را با انتقال وجه به حسابی تحت کنترل در عراق بپردازد.» متیو میلر اضافه کرد: «بر اساس تحریم‌های ایالات متحده، این وجوه فقط برای معاملات بشر دوستانه و سایر مبادلات غیر تحریمی (برای ایران) قابل دسترسی است.» سخنگوی وزارت خارجه امریکا در ادامه گفت که این پول‌ها فقط به شخص ثالث (طرف قرارداد با ایران) قابل پرداخت است و مستقیماً به ایران منتقل نمی‌شوند و ایالات متحده همچنان به صورت موردی با استفاده از این پول‌ها موافقت می کند. سخنگوی وزارت برق عراق گفته بود که تمام بدهی‌های این کشور به ایران برای واردات گاز پرداخت شده است، اما به دلیل تحریم‌ها نمی‌توان پول را به ایران منتقل کرد. /میدل ایست نیوز

شایعه استعفای زاکانی از شهرداری تهران

روزنامه هم‌میهن نوشت: روز دوشنبه روزی پر از شایعه و حاشیه در مدیریت شهری پایتخت بود. گفته می‌شود علیرضا زاکانی، شهردار تهران پس از بازگشت از بروکسل و مجمع عمومی متروپلیس، هیچ دستور کتبی‌ای را صادر نکرده است. او در این مدت فقط در مراسم بزرگداشت شهید مصطفی چمران حاضر شده و سخنرانی کرده است. با آنکه از زاکانی در کنار مهدی چمران، رئیس شورای شهر تهران و پرویز سروری، نایب‌رئیس شورای شهر تهران برای بازدید از روزنامه همشهری دعوت شده بود، اما در این مراسم حاضر نشد. از سوی دیگر برنامه «قرار خدمت» که بازدید شهردار از یکی از مناطق ۲۲ گانه است نیز به دلیل عدم حضور زاکانی لغو شده است. شایعات و گمانه‌زنی‌ها مبنی بر آن است که بعضی می گویند: «زاکانی استعفای خود را به مهدی چمران و پرویز سروری تقدیم کرده اســـت. او به دلیل فشارهای دستگاه نظارتی، اختلافاتش در کمیسیون ماده ۵ با شورای عالی شهرسازی و معماری، نارضایتی کارکنان شهرداری و حتی فشار برای عزل دو معاونش استعفا کرده است.» برخی هم معتقدند به دلایل فوق‌الذکر زاکانی هم مانند احمدی‌نژاد قهر کرده است. از سوی دیگر شورای شهر تهران هم از این حاشیه‌ها به دور نبوده و طبق خبر دیگری، روز گذشته سه نفر از اعضای شورای شهر تهران درباره عملکرد خود برای ارائه توضیحات به دستگاه‌های نظارتی مراجعه کردند و شایعه بازداشت قریب‌الوقوع یک نفر از آن‌ها قوت گرفته است. چمران در حاشیه جلسه شورای شهر شایعات در این باره را تکذیب کرد.

پیشخوان
Pishkhan.com

امروز با تاریخ

حادثه هفتم تیر

انفجار در دفتر حزب جمهوری اسلامی یا در اخبار حادثه هفتم تیـــر حادثه بمب گذاری در دفتر مرکزی حزب جمهوری اسلامی است که در ۷ تیر ۱۳۶۰ منجر به شـــهادت هفتاد و چهار نفر از اعضای این حزب شد. این انفجار در ساعت ۲۰:۳۰ در دفتر مرکزی حزب جمهوری اسلامی در ســـالن اجتماعات حزب واقع در سرچشمه تهران در جلســـه ای که برای بررسی انتخابات ریاســـت جمهوری آینده برگزار می شـــد، رخ داده و منجر به شهادت اعضای حزب جمهوری اسلامی که در مجلس شورای اسلامی و هیئت دولت عضویت داشتند، شد. در این حادثه آیت الله سید محمد بهشتی رئیس دیوان عالی کشور و دبیر کل حزب جمهوری نیز به شهادت رسید.

پیام نخست‌وزیر هند به دکتر مصدق

در این روز در ســـال ۱۳۳۰، تهران کانون خبر بود؛ وزیر امور خارجـــه وقت آمریکا اعلام کرده بود که ترومن رئیس جمهوری این کشـــور پیام ارسالی دکتر مصدق را خوانده و آمریکا در مسئله نفت مداخله نخواهد کرد. تنهـــا انتظار دارد به همان گونه که دکتر مصدق نوشته است، ایران بر سر قول خود که فروش نفت به مشتریان ادامه خواهد یافت استوار باشد. پاندیت نهرو نخست وزیـــر هند هم در این روز بـــه دکتر مصدق پیام فرستاد که دولت هند تنها نگران وضعیت مصرف کنندگان جهانی نفت است.

نخستین کنگره ادیبان و نویسندگان ایران

نخستین کنگره ادیبان و نویسندگان ایران که از چهارم تیر ماه ۱۳۲۵ در تهران تشکیل شده بود در جلسه هفتم تیر ماه خود به انتقاد از چگونگی ترجمه خبـــر و مطالب مطبوعات خارجی برای چاپ در نشریات فارسی پرداخت و تاکید کرد که در انتخاب این مطالب و درستی محتوای آنها باید دقت شود که اطلاعات نادرستی به خورد مردم ایران داده نشود و در ترجمه نیز حتی المقدور از واژه های ساده و فارسی استفاده شود.

زادروز مهدی ذکایی روزنامه نگار

مهدی ذکایی کـــه کار روزنامه نگاری را از ۱۵ ســـالگی از مجله اطلاعات کـــودکان (دختران و پســـران) آغاز کرده است هفتم تیر ماه ۱۳۳۰ (۲۸ ژوئـــن ۱۹۵۱) در آشـــتیان کـــه مردمی هوشـــمند دارد به دنیا آمد. مهدی همانند سایر مردان موفق، در کار روزنامه نگاری از این شاخه به آن شـــاخه نپرید و فقط در رشته مجله و نیاز جوانان ادامه داد. او پس از مجله کودکان موسسه اطلاعـــات، در مجله «اطلاعـــات جوانان» بکار پرداخت و از دهه ۱۳۴۰ تا روزی که از موسســـه اطلاعات خارج شد.

خاطرات هاشمی رفسنجانی

۷ تیر ماه سال ۱۳۷۵ و ۷۶: آقای [محمدتقی] مصباح یزدی آمد. برای بقایای هزینه مدرسه‌ای که با کمک رهبری و من ساخته است، استمداد کرد و از خوبی تحصیل شاگردان و افراد اعزامی به کانادا، تمجید زیـــادی کرد. آقای [محمد] فروزنده، [وزیر دفاع] و همکاران آمدند. ضمن تشکر از حمایت من برای ساخت گوشی تلفن موبایل در داخل، برای حمایت بیشتر استمداد کرد. از منزل به بهشت زهرا رفتیم؛ برای زیارت قبور شـــهدای هفت تیر و افتتاح مقبره‌ای که روی قطعه آنها ســـاخته‌اند. عمـــده مخارج را من داده‌ام. آقای [جواد] اژه‌ای، [داماد شـــهید بهشتی]، مجری بود و مهندس [میرحسین] موسوی، معمار آن است. آقای ابراهیم امینی، [نایب رییس دوم مجلس خبرگان] آمد و برای هیأت رییســـه خبرگان، وقت جلسه خواست. شـــب میهمان رهبری بودم. امروز از مشـــهد آمده‌اند و فردا برمی گردند. درباره اوضاع ترکیه و اهمیت گروه‌دی-۸ صحبت کردیم و از ایشان خواستم که دادگاهی شدن [آقای غلامحسین کرباسچی]، شـــهردار تهران، پیگیری نشود؛ گفتند دخالت نمی کنند. راجع به نحوه مراسم تنفیذ و مسایل کابینه جدید صحبت کردیم. در گزارش‌ها، مسأله تحویل هنگ کنگ توسط انگلیس به چین بعد از ده‌ها ســـال حاکمیت انگلیس مهم است.

گفت وگو

ستاره صبح در گفت‌وگو با فریدون مجلسی بررسی کرد:

تقابل فزاینده دو غول اقتصادی جهان

- قدرت اقتصادی چین غرب رانگران کرده است
- آمریکا با سلاح «دلار» قصد دارد چین را مغلوب کند

ســـتاره صبح/پیام فیض: «داووس تابستانی» دیروز اولین نشست خود را پس از سه سال وقفه ناشی از همه‌گیری کرونا، آغاز کرد. نخست‌وزیر چیـــن تلاش‌های غرب برای «خطـــر زدایی» از اقتصاد کشورهای غربی را «گزاره‌ای نادرست» خواند و به سیاســـت‌های آمریکا و اتحادیه اروپا که هدف آن کاهش اتکا به چین است، پاسخ داد. به نظر می‌رســـد آمریکا قصد دارد به‌صورت نرم با روســـیه و چین مقابله کند. غرب مسکو را به تله انداخت و بعد از ۱۶ مـــاه جنگ بیش از ۲۰۰ هزار کشـــته و ۸۰۰ میلیارد دلار خسارت روی دست روســـیه گذاشت. غرب ممکن است تلاش کند چین را هم مثل روسیه به تله بیندازد. تضاد منافع بیـــن چین و آمریکا با سالهاســـت ادامه دارد. این در حالی اســـت که حجم تجارت بین دو کشور در سال ۲۰۲۲ حدود ۷۵۹ میلیارد دلار بوده اســـت. این امکان وجود دارد که پکن مانند مســـکو با حمله به تایوان در تله غرب بیفتد. در ارتباط با این موضوع ســـتاره صبح گفتگویی با فریدون مجلسی دیپلمات پیشین انجام داده که در ادامه می‌خوانید:

■ به نظر شما چین و روسیه به دنبال بازســـازی جهان دوقطبی هستند یا خیر؟

واقعیت این اســـت که آمریکا در حال طی کردن دوران گذار و عبور از توهم ناشـــی از فروپاشـــی شوروی اســـت. این کشور به این نتیجه رســـیده که باید از نـــگاه دوقطبی یا تک‌قطبی در جهان دوری کند.

در زمـــان حیات شـــوروی دولت حاکم بر مســـکو به‌طور علنی یک اقدام مشهود را در ارتباط با گسترش کمونیسم پیش گرفته بود و درنهایت باعث شد که غرب و ناتو به‌شدت با یکدیگر متحد شـــوند و این روند تا جایی پیش رفت که شیوع کمونیسم باعث شد که یک دوقطبی مشخص در جهان پدید آید.

در آن دوران اگر یک کشـــور طرفدار تفکر چپ بود به‌ســـرعت از ســـوی ایالات‌متحده طرد می‌شـــد و به همین دلیل آمریکا پس از فروپاشی شوروی این پیام را به دنیا مخابره کرد که ایالات‌متحده یکه‌تاز عرصه سیاست است.

بر همین اســـاس چین آرام‌آرام از ســـال ۱۹۷۸ خود را از تفکر رادیکال چپ خلاص کرد اما همچنان کلیات ایـــن ایدئولوژی را نگه‌داشته اســـت ولی با بازسازی اقتصادی خود به دوران جدید وارد شد.

این در حالی اســـت که غرب زمانی به خود آمد که متوجه شـــد نمی‌تواند کاری از پیش ببرد و وضعیت حیات خود را در خطر دید. به همین جهت اســـت که سناریوهای جدید از سوی غرب علیه پکن شکل می‌گیرد.

به‌عنوان‌مثـــال ایالات‌متحده با همکاری اروپا، تایـــوان را در مقابل چین قراردادند تا بتوانند درنهایت پکن را مشغول کنند و این در حالی اســـت که اروپا هم نمی‌داند که آیا باید از تایوان حمایت کنـــد یا اینکه موضع ســـکوت را برگزیند. دراین‌بین باید متوجه بود کـــه به‌موازات تمام ایـــن تنش‌ها چین هم‌زمان به‌عنوان یک قدرت مهم اقتصادی و سیاســـی به سمت و سویی رفته که قدرت نظامی خود را هم تقویت کرده است.

در مقابل ایالات‌متحده سعی کرد این پیام را مخابـــره کند که دیگر بـــه خاورمیانه نیاز چندانی ندارد و به همین جهت یک وضعیت چندجانبه رقابتـــی به وجود آمده و به‌نوعی باید گفـــت تنش میان چین و ایالات‌متحده در حال گســـترش و توســـعه اســـت. دلیل نگرانـــی ایالات‌متحده از چین ســـفر وزیر خارجه آمریکا به پکن بـــود. به‌عبارت‌دیگر ایالات‌متحده به این جمع‌بندی رســـیده که نمی‌تواند بـــا ارعاب علیه پکـــن اقدام کند. آمریکا ســـعی دارد از اســـلحه‌ای به نام دلار اســـتفاده کرده تا درنهایت چین را مغلوب کند اما این بدان جهت نیســـت که پکن هم صرفاً تماشاچی باشد، بلکه سعی می کند به سمت توسعه و تقویت جایگاه خود برود که یکی از آن‌ها تقویت متحدین این کشـــور در گروه بریکس اســـت. چین به دنبال آن است تا بتواند خود را در برابر آمریکا "ایزوله" کند. این روند حتی در مســـائل حقوق بشری هم مطرح اســـت. از منظر دیگر باید متوجه بود که پکن در ماجرای اوکراین و تایوان آن‌گونه که ایالات‌متحده می‌خواست به دام نیفتاد.

به‌موازات این روند چین تحرکات خود در حوزه حاشـــیه خلیج‌فارس را افزایش داده تـــا بتواند در ابتدا منافـــع حداکثری خود را کســـب کند و در ادامه هزینه‌ها برای آمریکا را افزایش دهد.

پکن به دنبال آن اســـت که بگوید دنیای فعلی بـــدون چین کامل نخواهـــد بود و به این جهت آمریـــکا و چین را باید قطب‌های اصلی جهان امروز دانست. این مسائل باعث می‌شـــود که وزیر خارجـــه ایالات‌متحده به‌عنـــوان نخســـتین مقام آمریـــکا پس از پنـــج ســـال وارد چین شـــود و می‌داند که ســـتیزه‌جویی با پکن از ســـوی واشـــنگتن آن‌هم در شـــرایط کنونی هزینه ســـنگین خواهد داشت.

ایـــن در حالی اســـت کـــه قبل از ســـفر آنتونی بلینکـــن به چین، برخی از مقام‌های ایالات‌متحده اعلام کـــرده بودند که انتظار پیشـــرفت در مذاکرات بلینکن با مقام‌های چیـــن را ندارند و به همیـــن جهت باید این موضوع را یک تبلیغات مشـــخص سیاسی پیش از ســـفر وزیر خارجه آمریکا دانســـت. آن‌ها با اتخاذ چنین مواضعی دنبال کســـب منافع بیشـــتر هســـتند اما بحث اینجاست که اســـتانداردهای چین نه‌تنها در اقتصاد و صنعـــت بلکـــه در حـــوزه نظامـــی هم به اســـتانداردهای اروپایی نزدیک شده است و به همین جهت وزیر خارجه آمریکا به دنبال رایزنی اقتصادی با چین است. درنهایت باید گفت که سفر وزیر خارجه آمریکا به چین در تأیید این مســـئله است که جهان تک‌قطبی بـــه پایان رســـیده و حـــالا وقـــت مفاهمه همه‌جانبه است.

- تنش میان چین و ایالات‌متحده در حال گسترش است
- ایالات‌متحده به این جمع‌بندی رسیده که نمی‌تواند با ارعاب علیه پکن اقدام کند
- چین آرام‌آرام از ســـال ۱۹۷۸ خود را از تفکر رادیکال چپ کمونیستی فاصله گرفت
- آمریکا و چین قطب‌های اصلی جهان امروز هستند
- اســـتانداردهای چین نه‌تنهـــا در اقتصاد و صنعت بلکـــه در نظامی هم به استانداردهای اروپا نزدیک شده است

چین از انصارالله خواست گزینه نظامی در یمن را کنار بگذارد

پکن در پی موفقیت خود در میانجیگری برای تنش زدایی بین عربستان سعودی و ایران به دنبال تسهیل صلح در یمن است. سرلشکر سلطان العراده، عضو شورای رهبری ریاست جمهوری یمن، باژائو چنگ، کاردار سفارت چین در یمن دیدار کرد. ژائـــو چنگ، دیپلمات چینی ضمن ابراز حمایت پکن از مذاکرات صلح در یمن، از جنبش مقاومت انصارالله خواست که گزینه نظامی را «ترک» کند. چنگ، کاردار سفارت چین در یمـــن، این نظـــرات را در مصاحبه‌ای طولانـــی با روزنامه سعودی الشرق الاوسط منتشر شده در ۳۱ خرداد (۲۱ ژوئن) بیان کرد. چنگ بر حمایت پکن از "خواست و آرزو" مردم یمن برای صلح پس از هشـــت سال جنگ و برای بهبود روابط بین عربستان ســـعودی و ایران تاکید کرد. وی همچنین حمایت قاطع کشـــورش را از "دولت بین المللی به رسمیت شناخته شـــده یمن" و شـــورای رهبری ریاســـت جمهوری (PLC) منصوب‌شده توسط عربستان سعودی و همچنین "حاکمیت، وحدت، ثبات و تمامیت ارضی یمن" اعلام کرد. این دیپلمات چینی به روابط نزدیک خود با رشـــاد العلیمی، رئیس شورای رهبری ریاســـت جمهوری PLC اشاره کرد. چنگ تصریح کرد که فرصتی را در مذاکرات عربستان و انصارالله می بیند که در برخی زمینه ها به نتایجی دست یافته است و امیدواریم که این مذاکره منافع و پیشرفت بیشتری را به همراه داشته باشد تا پایه‌ای محکم برای صلح در آینده ایجاد شود. وی همچنین از انصارالله خواســـت که گزینه نظامی را کنار بگذارد و به میز مذاکره بازگردد. چنگ با بیان اینکه چین برای تسهیل صلح در یمن تلاش می کند، خاطرنشان کرد که ماه گذشته از هانس گروندبرگ، نماینده سازمان ملل در یمن برای بازدید از پکن دعوت کرد و جلسات عمیقی با وی برگزار کرد.

با این حال، چنگ خاطرنشـــان کرد که اعتماد متقابل بین طرف های مختلف هنوز وجود ندارد و روند بهبود روابط بین کشـــورهای منطقه هنوز شکننده است. وی همچنین گفت که شرایط انسانی و اقتصادی در یمن همچنان رو به وخامت میرود و این مشکلات یک شبه حل نمی شود. چین به دنبال توسعه موفقیت خود در تسهیل آشتی بین قدرت های منطقه ای عربستان ســـعودی و ایران است. شی جین پینگ رئیس جمهور چین در ماه اســـفند سال گذشته (مارس سال جاری) میزبان مذاکراتی در پکن بـــود که منجر به بهبود در روابط دو کشور شد. عربستان سعودی بر دولت موازی یمن نظارت دارد، در حالـــی که ایران به عنوان حامی انصارالله، که کنترل صنعا، پایتخت را در اختیار دارد، تلقی می شود. پس از تسلط انصـــارالله بر بخش عمده‌ای از یمن در ســـال ۱۳۹۳ (۲۰۱۴) عربستان ســـعودی مداخله نظامی کرد تا عبدو-ربه منصور هادی، رهبر مورد علاقه خود یمن را به قدرت بازگرداند. نتیجه عملیات بمباران سعودی و اماراتی و محاصره اقتصادی تحت حمایت آمریکا و بریتانیا، صدها هزار غیرنظامی یمنی را کشته است. پکن امیدوار است که توافق صلح یمن به سرمایه گذاری اقتصادی چین در این کشـــور فقیر خلیج فارس فرصت دهد. کاردار توضیح داد که شرکت های چینی قبل از جنگ ۱۳۹۴ (۲۰۱۵) در بیش از ۱۰۰ پروژه بزرگ در یمن سرمایه گذاری کرده بودند. این شـــرکت ها به دلیل درگیری مجبور به عقب نشینی شدند اما باز تمایل به مشارکت در بازسازی یمن دارند. او گفت: «مامی شـــنویم که بیش از ۷۰ تا ۸۰ درصد کالاها در یمن چینی اســـت و ما می خواهیم به توسعه اقتصادی یمن کمک کرده و از آن حمایت کنیم.»

تارنمای کریدل
برگردان علی اصغر شهدی
Asghar.shahdi@gmail.com

خبرنامه

بازدید وزیر کشور ترکیه از دیوار مرزی با ایران

به گزارش «آناتولی»، «علی یرلی قایا»، وزیر کشـــور ترکیه، روز دوشنبه با حضور میدانی در منطقه مرزی چالدران، از توابع استان وان، در جریـــان روند اجرای پروژه ســـاخت دیوار مرزی و مســـیر امنیتـــی و خندق‌های در حال احـــداث در این منطقه قرار گرفت. مرزهای ایران و ترکیه حدود ۵۶۰ کیلومتر است که بخش بیشتر آن در استان وان ترکیه قرار می گیرد. ترکیه در چارچوب آنچه مبارزه با تروریســـم و جلوگیری از ورود غیر قانونی به خاک کشـــور اعلام کرده در حال احداث یک دیوار در مرز خود با ایران اســـت. در ماه مه گذشته، ترکیه اعلام کرد که ۹۶ کیلومتر از دیوار مرزی خود با ایران در استان وان در جنوب شرقی این کشور را تکمیل کرده است. این دیوار مرزی مجهز به برج‌هـــای دیدبانی دارای پرژکتور، دوربین و سنســـورهای حرارتی برای مقابله با فعالیت‌های غیر قانونی است. شـــرکت‌های پیمانکار این طرح در کنار حفر گودال تاکنون حدود ۹۶ کیلومتر از این دیوار را ســـاخته‌اند و ۱۹۹ کیلومتر دیگر از آن باقی مانده است.

عراق توافق با ایران بر سر صدور گذرنامه ویژه اربعین را تکذیب کرد

وزارت کشور عراق، توافق با ایران بر سر صدور گذرنامه های ویژه زیارت اربعین را تکذیب کرد. به گزارش الفرات نیوز، خالد المحنا، ســـخنگوی وزارت کشور عراق گفت که توافقی در خصوص صدور گذرگاه های ویژه زیارت اربعین صورت نگرفته است. وی افزود که توافقنامه های مشترک و همکاری مشترک با ایران علاوه بر کمیته ای در خصوص ساماندهی عبور و مرور زائران وجود دارد. المحنا بر تداوم فعالیت این کمیته با نزدیک شـــدن به موعد زیارت اربعین تاکید کرد. پیش از این احمد وحیدی، وزیر کشور ایران از رایزنی و توافق با عراق برای صدور گذرنامه های ویژه اربعین خبر داده بود.

یک نماینده مجلس: کجای دنیا یک مدیر مدرسه را به عنوان استاندار منصوب می کنند

علی رضایی در نشســـت علنی دیروز (سه شنبه، ۶ تیرماه) مجلس شـــورای اســـلامی در تذکری با انتقاد از سوءمدیریت در سطح استان کرمانشـــاه گفت: انعکاس مشکلات اســـتان کرمانشاه در رسانه‌های محلی حاکی از عمق مشـــکلات مردم در استان است و ضرورت دارد دولت ســـیزدهم از مردم مظلوم و محروم اســـتان کرمانشاه به علت ســـوءمدیریت و عدم توان تصمیم گیری اســـتاندار عذرخواهی کند. نماینده مردم صحنه در مجلس یازدهم خطاب به رئیس جمهور گفت: در چندین مرحله به نمایندگان استان قول دادید که فردی با تجربه و توانمند را در این استان به کار بگیرید، اما به قول خود عمل نکردید و چرا آزمون و خطا را در استان مرزی و مهم کرمانشاه به کار گرفتید و براساس بسیاری از شاخص‌ها اســـتاندار منصوب شما در حد یک بخشدار نیز نیست و فعالان اســـتان رو رو در روی هم قرار داده و مدیران هر لحظه اســـترس توديع خود را با بدترین شـــیوه دارند و مگر می شود فردی را مستقیماً از مدیریت یک مدرسه به مدیریت استان انتخاب کرد.

احمد جنتی: آمریکا و هم پیمانانش صلاحیت سخن گفتن از حقوق بشر ندارند

دبیر شورای نگهبان با اشاره به هفته قوه قضاییه گفت: به مسئولین و کارکنان خدوم قوه قضاییه به خصوص رییس محترم قوه قضاییه جناب حجت‌الاسلام محسنی اژه‌ای که تلاش جدی در برخورد با فســـاد دارد و روش مردم‌داری در پیش گرفته، خداقوت می گویم. جنتی در ادامه برای مسئولان و کارکنان دستگاه قضایی کشور در انجام وظایف مهم و ســـختی که برعهده دارند، آرزوی توفیق کرد. دبیر شورای نگهبان همچنین بیان داشت: روزهای تیرماه، یادآور مظلومیت مردم ایران و حقانیت انقلاب اســـلامی اســـت؛ از ترور مسئولین نظام تا بمباران شیمیایی سردشت و شهادت غمبار ۲۹۸ مسافر هواپیمای مسافری جمهوری اسلامی ایران با شلیک موشک ناو جنگی آمریکایی بر فراز خلیج فارس. این اتفاقات اسناد محکم و متقنی است که نشان می دهد آمریکا و هم پیمانانش به هیچ‌وجه صلاحیت سخن گفتن از حقوق بشر ندارند.

واکنش سفیر ایران در اتریش به تحریم اتحادیه اروپا علیه هفت فرد ایرانی

عباس باقرپور در توییتی با اشـــاره به تحریم‌های روز دوشـــنبه اتحادیه اروپا علیه هفت فرد ایرانی در حوزه حقوق بشـــر نوشـــت: این تلاش بیهوده دیگری اســـت که انجام می‌شـــود. این اقدام در حالی انجام می شود که در فهرست به اصطلاح حقوق بشر اتحادیه اروپا هیچ نامی از ناقضان حقوق بشر آمریکا، رژیم آپارتاید اسراییل یا اروپائی‌هایی که به عنوان حافظان صلح ســـازمان ملل مرتکب جنایات نفرت‌انگیزی شده‌اند، یافت نمی‌شود. وی گفت که سیاسی کردن حقوق بشر برای اهداف کوته‌بینانه بسیار واضح است.

سفر چهار روزه دستیار دبیر کل سازمان ملل متحد و معاون برنامه توسعه ملل متحد به ایران

دستیار دبیر کل سازمان ملل متحد، معاون و مدیر دفتر منطقه‌ای آسیا و اقیانوسیه برنامه توسعه سازمان ملل متحد به ایران سفر کرد. خانم ویگنارا جا در سفر چهار روزه خود با شرکای ملی و بین‌المللی از جمله مقامات وزارت امور خارجه، سازمان حفاظت محیط زیست، اعضای هیئت دیپلماتیـــک و بخش خصوصی دیدار کرد تا درباره زمینه‌های بالقوه‌ی همکاری گفتگو کنند.

فرود جت اختصاصی رهبر واگنر در بلاروس

رسانه‌های بلاروس از فرودآمدن یک جت تجاری متعلق به یوگنی پریگوژین، رهبر گروه مزدور واگنر در پایتخت این کشور خبر دادند.مطابق گزارش این رسانه‌ها، هواپیمای شخصی آقای پریگوژین صبح امروز از سن‌پترزبورگِ روسیه به هوا برخاسته و سپس در پایگاه هوایی ماچولیشچی در نزدیکی مینسک به زمین نشسته ولی هنوز مشخص نیست که این جت شخصیِ حامل او بوده است یا خیر.در پی شورشِ روز شنبه گروه واگنر علیه ارتش و حکومت روسیه که با میانجیگری الکساندر لوکاشنکو، رئیس جمهوری بلاروس و حصول توافق‌های میان رهبر این گروه و ولادیمیر پوتین، رئیس جمهوری روسیه به پایان رسید، از سرنوشت آقای پریگوژین و محل نگهداری او خبری منتشر نشده است. روز گذشته همزمان با نخست موضع گیری ولادیمیر پوتین، فایل صوتی یازده دقیقه ای از یوگنی پریگوژین هم منتشر شد که در آن تلویحا اقدام یا نیت اقدام علیه شخص اول مملکت را رد کرده بود.پیشتر اعلام شده بود که رهبر گروه واگنر با توقف پیگیری پرونده او به اتهام «خیانت» به بلاروس خواهد رفت و اعضای این گروه نیز با پیوستن به ارتش روسیه، تمامی سلاح‌های سنگین خود را تسلیم خواهند کرد. رسانه‌های بلاروس از پرواز یک هواپیمای متعلق به نیروی هوایی این کشور به مقصد تهران خبر دادند.

آلمان آماده استقرار دائمی نیروهایش در لیتوانی است

وزیر دفاع آلمان روز دوشنبه اعلام کرد که برلین آماده است تا یک تیپ ۴ هزار نفری را به طور دائم در لیتوانی مستقر کند.این اقدام با هماهنگی برنامه‌های دفاعی ناتو در پی حمله روسیه به اوکراین انجام خواهد شد.بوریس پیستوریوس، وزیر دفاع آلمان روز دوشنبه گفت: «آلمان به عنوان یکی از اعضای ناتو و بزرگترین اقتصاد اروپا، به تعهد خود برای دفاع از جناح شرقی ناتو پایبند است.»او گفت با این حال زیرساخت‌های لازم باید به عنوان پیش‌شرط فراهم شود. در گذشته برلین گفته بود که لیتوانی سال‌ها زمان لازم دارد تا بتواند پادگان، مناطق مسکونی برای خانواده‌ها، انبار و زمین‌های آموزشی را فراهم کند.پیستوریوس گفت: «ما موافقیم که با ایجاد زیرساخت، این تیپ گام به گام رشد کند.»او همچنین ادامه داد که چنین استقراری نمی‌تواند ظرف «چند ماه» تکمیل شود. او تاکید کرد که این استقرار همچنین باید با برنامه‌های منطقه‌ای ناتو در مورد نحوه پاسخگویی به حمله روسیه سازگار باشد. از طرف دیگر، گیتاناس ناوسدا، رییس جمهوری لیتوانی هم گفت که قصد دارد این زیرساخت‌ها تا سال ۲۰۲۶ ایجاد شود. او ادامه داد: «ما در حال آماده سازی مراحل هستیم تا بتوانیم ایجاد این زیرساخت‌ها را تا سال ۲۰۲۶ نهایی کنیم.»آلمان در حال حاضر، گروه نبرد چند ملیتی ناتو در لیتوانی را رهبری می کند که یک گردان تقویت شده متشکل از یک‌هزار سرباز است.

خبرنامه

بن سلمان:با پروژه نئوم تمدنی جدید برای فردا می سازیم

به گزارش ایلنا به نقل از کانال دیسکاوری، «محمد بن سلمان»، ولیعهد عربستان سعودی تاکید کرد که کشورش از طریق پروژه «نئوم» می خواهد تمدن جدیدی برای فردا بسازد.بن سلمان در مستندی در کانال دیسکاوری گفت: «این پروژه برای کشور پول جذب می کند، تقاضایی را که ما در کشور انتظار داریم، افزایش می دهد و راهی جدید برای ساختن شهرها و روشی جدید برای زندگی ایجاد می کند».ولیعهد سعودی درادامه افزود: «آنها می گویند بسیاری از پروژه ها در کشور قابل اجرا نیست و این یک بلندپروازی افراطی است. آنها می توانند مدام این حرف را تکرار کنند و ما هم می توانیم اشتباه آنها را ثابت کنیم». وی درباره آغاز این پروژه گفت: «جمعیت عربستان از ۳۳ میلیون نفر به ۵۰ یا ۵۵ میلیون نفر در سال ۲۰۳۰ خواه رسید، بنابراین در سال ۲۰۳۰، زیرساخت های کشور به ظرفیت کامل خود برای گنجایش جمعیت خواهد رسید. در اینجا پرسش بسیار مهمی مطرح می شود که آیا ما می خواهیم یک شهر جدید ایجاد کنیم یا خیر».بن سلمان توضیح داد: «از آنجایی که فضای خالی داریم، می خواهیم مکانی برای ۱۰ میلیون نفر ایجاد کنیم. بنابراین، باید از صفر شروع کنیم و ایده‌ها را مورد بحث قرار دهیم».

دعوت بایدن از نخست‌وزیر ایتالیا برای سفر به واشنگتن

به گزارش خبرگزاری فرانسه، کاخ سفید اعلام کرد که «جو بایدن»، رئیس جمهور آمریکا از «جورجیا ملونی»، نخست‌وزیر ایتالیا دعوت کرده است تا ماه آینده به واشنگتن سفر کند.در بیانیه کاخ سفید دیروز -دوشنبه- آمده است که بایدن در تماس تلفنی با ملونی درباره حوادث اخیر روسیه از او برای انجام این سفر دعوت کرد.ماخ سفید اعلتم کرد که رهبران دو کشور بر حمایت قاطع خود از اوکراین تأکید کردند.

درخواست قانون گذار روس برای تشکیل ارتش حرفه‌ای ۷ میلیون نفری

به گزارش نووستی، نماینده پارلمان روسیه خواستار تشکیل ارتش حرفه‌ای ۷ میلیون نفری شد. یک قانونگذار روس خواستار تشکیل ارتش حرفه‌ای ۷ میلیونی شد تا اطمینان حاصل شود که هیچ گروه مزدور برای امنیت کشور مورد نیاز نیست.وی گفت: «روسیه به ارتش قراردادی متشکل از حداقل هفت میلیون پرسنل نظامی و غیرنظامی، علاوه بر ارتش اجباری فعلی، نیاز دارد.»

گفت‌وگوی تلفنی بن سلمان و پوتین

به گزارش اسپوتنیک، کرملین اعلام کرد که «ولادیمیر پوتین»، رئیس جمهور روسیه و «محمد بن سلمان»، ولیعهد سعودی روز -سه‌شنبه- با یکدیگر تلفنی گفت‌وگو کردند. کرملین اعلام کرد در این تماس تلفنی که به ابتکار طرف سعودی انجام شد، بن سلمان بر حمایت کامل از پوتین در ارتباط با حوادث ۲۴ ژوئن تاکید کرد.بن سلمان تاکید کرد که ریاض از اقدامات رهبری روسیه برای حفاظت از نظامی قانونی و جان و امنیت شهروندان حمایت می کند. دو طرف همچنین در این گفت‌وگوی تلفنی بر توسعه همکاری‌های سودمند تاکید کردند.

اسرائیل سفیر اوکراین را احضار کرد

وزارت خارجه اسرائیل روز سه شنبه از احضار سفیر اوکراین در تل آویو برای دریافت توضیحات پیرامون اظهارات وی درباره جانبداری اسرائیل از روسیه در جنگ اوکراین خبر داد.به گزارش «النهار» این وزارتخانه در بیانیه ای اعلام کرد: با توجه به اظهارات مکرر اوگن کورنیچوک، سفیر اوکراین در تل آویو پیرامون سیاست اسرائیل در جنگ اوکراین، وی برای پاسخگویی به وزارت خارجه در تاریخ سوم ژوئیه احضار شد.وزارت خارجه اسرائیل افزود: دولت اسرائیل به پیشبرد همکاری با اوکراین طبق توافق میان دو کشور ادامه می دهد.این وزارتخانه اظهار داشت که رفتار سفیر اوکراین «غیر سازنده» است.گفتنی است سفارت اوکراین در تل آویو، روز یکشنبه گفت که کابینه فعلی اسرائیل، مسیر همکاری نزدیک با فدراسیون روسیه را برگزیده است.

کشته شدن ۱۵ عضو پ.ک.ک. در عراق و سوریه

دستگاه اطلاعاتی ترکیه ۱۵ عضو پ.ک.ک و گروه های وابسته به آن را در منطقه منبج در حومه حلب و نیز در شمال عراق از پای درآورد.به گزارش «آناتولی» منابع امنیتی ترکیه روز دوشنبه گزارش دادند که دستگاه اطلاعاتی این کشور نقاط مبدأ حملات راکتی و خمپاره ای به منطقه عملیاتی «سپر فرات» و پایگاه هایی که تروریست ها را از آنجا برای انجام فعالیت های تروریستی در منطقه روانه می شوند شناسایی کرد.این منبع افزود: اطلاعات ترکیه با همکاری نیروهای مسلح این کشور، اقدام به شناسایی مخفیگاه های تروریست ها در منبج از طریق هوایی و زمینی کرد.این سازمان روز گذشته عملیات های همزمانی در نقاط تعیین شده در محور منبج انجام داد که منجر به هلاکت ۱۱ عنصر پ.ک.ک و گروه وابسته به آن و نابودی یک مجتمع متعلق به تروریست ها شد.

گزارش

گزارش خبری-تحلیلی

روایت پوتین از کودتای نافرجام علیه خودش

- می‌خواستند جامعه روسیه را غرق در خون کنند
- شورش را سرکوب می‌کردیم
- نیروهای واگنر می‌توانند نزد خانواده‌های خود برگردند یا به بلاروس بروند

ستاره صبح /مصطفی فروغی:پس لرزه های شورش ۲۴ ساعته نیروهای نیابتی پوتین علیه خودش کماکان ادامه دارد.روز گذشته پس از خبرهای ضد و نقیض درباره فرمانده واگنرها جت اختصاصی پریگوژین در بلاروس فرود آمد و رسانه ها این خبر را تایید کردند.به نظر می رسد پریگوژین از این پس تحت نظر لوکاشنکو رفیق و متحد پوتین در بلاروس خواهد بود و احتمالا امکان برگشت به روسیه را نخواهد داشت.بنابراین خیال پوتین از رفیق و آشپز دیروزش و دشمن امروزش راحت است.از سوی دیگر پوتین طی یک سخنرانی ۵ دقیقه ای انگوشت اتهام را به سوی غرب نشانه رفت و گفت غرب میخواست مردم روسیه را در مقابل یکدیگر قرار دهد.هرچند شورش ناکام مانده اما این اتفاق موقعیت پوتین را در جنگ اوکراین،افکار عمومی مردم روسیه و همچنین دنیا ضعیف تر از آنچه که بود کرده است. جزئیات بیشتر را در ادامه می خوانید:

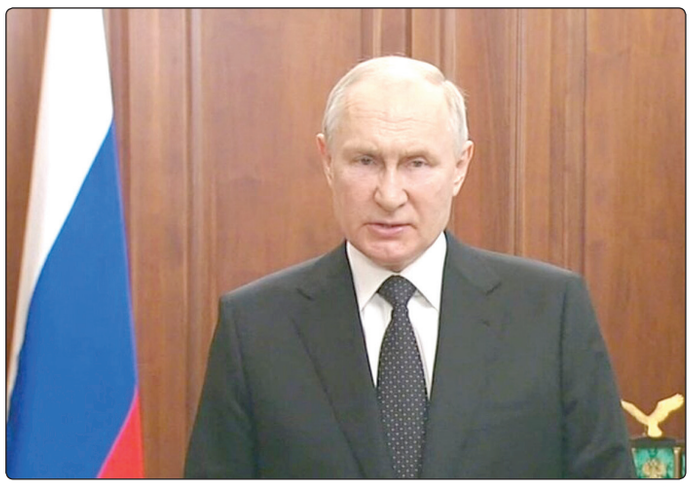

- اکثر فرماندهان و نیروهای واگنر میهن پرست هستند
- پریگوژین: شورش برای تغییر وزیر دفاع بود نه سرنگونی پوتین
- لاوروف: روسیه دست داشتن غرب در شورش را بررسی می کند
- سفیر ایالات متحده در روسیه: دست داشتن آمریکا در شورش واگنرها را تکذیب می کنم
- نگرانی آمریکا امنیت زرادخانه های هسته‌ای روسیه است

بعداز شورش واگنرها، ولادیمیر پوتین، رییس جمهوری روسیه در یک سخنرانی تلویزیونی کوتاه درباره این شورش اظهارنظر کرد.

سخنان ۵ دقیقه‌ای پوتین

پوتین در صحبت کوتاه تلویزیونی خود گفت روسیه ثابت کرد که «باج گیری» پس از شورش مزدوران واگنر محکوم به شکست است.او یک در سخنرانی پنج دقیقه‌ای خطاب به ملت روسیه گفت: «از شما (روس‌ها) به خاطر مقاومت، اتحاد و میهن پرستی تشکر می کنم. این همبستگی شهروندان نشان داده که هر گونه باج گیری محکوم به شکست است.»وی غرب و اوکراین را متهم کرد که می خواستند تا روس‌ها در برابر یکدیگر قرار گیرند و همدیگر را بکشند. او همچنین گفت که نیروهای گروه واگنر حق دارند با وزارت دفاع قرارداد امضا کنند. آنها می توانند نزد خانواده‌های خود برگردند یا به بلاروس بروند. او گفت: «سربازان و فرماندهان واگنر که خون نریختند می توانند با وزارت دفاع قرارداد ببندند و به بلاروس بروند.»پوتین اضافه کرد که بر قول خود مبنی بر اجازه دادن به نیروهای واگنر برای نقل مکان به بلاروس در صورت تمایل، عمل خواهد کرد. او گفت که اکثر فرماندهان و نیروهای واگنر میهن پرست هستند.پوتین در این سخنرانی گفت اقداماتی برای جلوگیری از خونریزی بزرگ در طول شورش انجام شد، اما زمان بر بود. پوتین سازمان دهندگان این شورش را متهم کرد که می خواهند جامعه روسیه «غرق در خون شود». او خطاب به روس‌ها گفت کسانی که این «شورش» را به راه انداختند، می خواستند روسیه ببازد و «جامعه ما غرق در خون شود، اما آنها اشتباه کرده بودند.»پوتین گفت: «سازمان دهندگان این شورش به کشور خود و به مردم خود خیانت کردند.» او در ادامه از تمامی سرویس‌های امنیتی که «به سوگند خود وفادار ماندند» و همچنین از خلبانانی که جان باختند، تشکر کرد.

پریگوژین: هدف شورش پوتین نبود

پریگوژین، پس از فراخواندن نیروهایش موافقت کرد که روسیه را به مقصد بلاروس ترک کند. بعد از شورش واگنرها، پریگوژین پیام صوتی ۱۱ دقیقه‌ای منتشر کرد. او در این پیام صوتی اعلام کرد که هدف شورش سرنگونی ولادیمیر پوتین، رییس جمهوری روسیه نبوده است.به گزارش اینترفکس، پوتین قرار است با مقامات ارشد امنیتی کشورش دیدار کند.

بررسی دست داشتن غرب در شورش

خبرگزاری تاس روز دوشنبه به نقل از سرگئی لاوروف اعلام کرد که سرویس‌های اطلاعاتی روسیه در حال بررسی نقش احتمالی سازمان‌های جاسوسی غربی در شورش نافرجام شبه‌نظامیان مزدور گروه واگنر هستند.رویترز نیز در گزارشی به مصاحبه سرگئی لاوروف با شبکه راشا تودی اشاره کرده و به نقل از وزیر امور خارجه روسیه آورده است که لین تریسی، سفیر ایالات متحده دست داشتن کشورش در شورش اخیر نیروهای واگنر را به کلی تکذیب کرده است. بر اساس این گزارش و به گفته آقای لاوروف، سفیر آمریکا در تماس‌هایی با دیپلمات‌های روسیه این «سیگنال» را داده است که آمریکا در شورش اخیر دخالت نداشته است.به گفته خانم تریسی، واشنگتن همچنین امیدوار است که زرادخانه هسته‌ای روسیه با توجه به تحولات اخیر همچنان ایمن نگه داشته شود. به گزارش رویترز، سرگئی لاوروف در ادامه باز هم به نقل از لین تریسی، سفیر آمریکا شورش اخیر را «یک موضوع داخلی در روسیه» ارزیابی کرده است.این در حالیست که آنتونی بلینکن، وزیر امور خارجه آمریکا در واکنش به این اظهارات هرگونه تماس میان سفیر کشورش و دیپلمات‌های روس را منکر شده است. آقای لاوروف در پاسخ به این سوال که آیا شواهدی وجود دارد که نشان دهد سرویس‌های اطلاعاتی اوکراین و سرویس‌های اطلاعاتی غربی در این شورش دست نداشته‌اند؟ گفت: «من در بخشی کار می کنم که ماموریتش جمع‌آوری شواهد مدارک درباره اقدامات غیرقانونی نیست اما ما چنین ساختارهایی داریم و به شما اطمینان می‌دهم که آنها از پیش این بررسی را آغاز کرده‌اند.»به گزارش تاس، وزیر امور خارجه روسیه همچنین در این گفتگوی تلویزیونی ادعاهای کی یف مبنی بر برنامه ریزی مسکو برای حمله به نیروگاه هسته ای زاپوریژیا در جنوب اوکراین را «بیهوده» خواند.

بی ثباتی در روسیه

برخی رهبران غربی، شورش نیروهای واگنر را نشانه بی ثباتی در روسیه در پی تصمیم ولادیمیر پوتین، رئیس جمهوری این کشور برای اعزام نیروهای مسلح خود به اوکراین در اوایل سال گذشته میلادی می دانند.

پکن در واکنش به سیاست «کاهش اتکا» در اتحادیه اروپا رویکرد غرب نسبت به چین را «نادرست» خواند

این مجمع جهانی که در شهر بندری تیانجین برگزار می‌شود و به «داووس تابستانی» معروف است، روز سه‌شنبه اولین نشست خود را پس از سه سال وقفه ناشی از همه گیری کووید، آغاز کرد.

لی چیانگ، نخست‌وزیر چین روز سه‌شنبه تلاش‌های غرب برای «خطر زدایی» از اقتصاد کشورهای متبوعشان را «گزاره‌ای نادرست» خواند و به سیاست‌های آمریکا و اتحادیه اروپا که هدف آن کاهش اتکا به چین است، پاسخ داد.

آقای لی در افتتاحیه نشست مجمع جهانی اقتصاد در شمال چین گفت: «در غرب، برخی افراد تحت عناوینی همچون کاهش اتکا و ریسک‌زدایی»، تبلیغات به راه انداختند.

وی در ادامه سخنرانی خود ضمن اشاره بر لزوم تعمیق جهانی شدن اقتصادی و همکاری، گفت که «این دو مفهوم... گزاره‌های نادرستی هستند، چرا که گسترش جهانی‌شدن اقتصاد به گونه‌ای است که اقتصاد جهان به یک موجودیت مشترک تبدیل شده است.» آقای لی در این مجمع که با حضور رهبران نیوزیلند، مغولستان، ویتنام و باربادوس و یک هیات بزرگ از عربستان سعودی در حال برگزاری است، گفت که چین در مسیر رسیدن به هدف پنج درصدی رشد اقتصادی در سال ۲۰۲۳ است؛ چشم‌اندازی که پکن در اوایل سال جاری برای خود تعیین کرده بود.

رویکرد غرب به اقتصاد چین چگونه است؟

اورزولا فن در لاین، رئیس کمیسیون اروپا در ماه ژانویه رویکرد اتحادیه اروپا در قبال چین را نوعی «ریسک زدایی» تلقی کرد تا اینکه «جدایی [اقتصادی]» باشد، چرا که این اتحادیه همچنان به دنبال ادامه کار و تجارت با پکن است.

جو بایدن، رئیس جمهوری آمریکا هم به نحوی رویکرد تند دونالد ترامپ در قبال چین را سرلوحه خود قرار داده و در برخی زمینه‌ها از جمله ممنوعیت صادرات «نیمه‌هادی‌های پیشرفته» از سیاست‌های ترامپ هم فراتر رفته است.

در واکنش به انتقاد شدید پکن از اقدام دولت بایدن، آنتونی بلینکن وزیر امور خارجه آمریکا هفته گذشته در پکن تاکید کرد که ایالات متحده به دنبال «محدودیت اقتصادی» چین نیست. او البته خاطر نشان کرد که «در عین حال، به نفع ما نیست که فناوری‌هایی را به چین ارائه کنیم که می‌تواند علیه خودمان استفاده شود».

آیا چین می‌تواند به چشم‌انداز تعریف شده برسد؟

چین با کندی در بهبود میزان رشد اقتصادی ناشی از شیوع کووید دست و پنجه نرم می کند.برای مقابله با چنین شرایطی، بانک مرکزی این کشور هفته گذشته دو نرخ بهره کلیدی را کاهش داد. گزارش‌های اقتصادی این ماه حاکی از آن است که پکن بخشی از این اقدامات را برای هدف قرار دادن بخش‌های مختلف اقتصاد، به‌ویژه در حوزه املاک و مستغلات که بخش عظیمی از تولید ناخالص داخلی را تشکیل می‌دهد، ترتیب داده است. پکن در ماه مارس چشم‌انداز رشد اقتصادی خود برای امسال را «حدود پنج درصد» تعیین کرد که یکی از پایین‌ترین رشد اقتصادی در دهه‌های اخیر است، چرا که تازه از قوانین سخت‌گیرانه «کووید صفر» رهایی یافته و فعالیت‌های تجاری آن به شدت تحت تأثیر آن قرار گرفته بود. نشست مجمع جهانی اقتصاد در دومین اقتصاد بزرگ جهان یعنی چین تا روز پنج‌شنبه ادامه خواهد داشت.

دریچه

جزئیات تازه از غرق شدن زیردریایی «تایتان»

جستجو در اقیانوس اطلس شمالی برای یافتن زیردریایی «تایتان» که علاقمندان به بازدید از لاشهٔ کشتی تایتانیک را حمل می کرد، همچنان ادامه دارد.با گذشت زمان، نگرانی‌ها دربارهٔ سرنوشت سرنشینان «تایتان» نیز رو به افزایش است بویژه آنکه زیردریایی تنها برای ۹۶ ساعت ذخیرهٔ اکسیژن دارد.این زیردریایی ۶.۵ متری سفر خود به اعماق اقیانوس اطلس را روز یکشنبه ۱۸ ژوئن آغاز کرد؛ اما کمتر از دو ساعت بعد از آغاز سفر تماس خود را با سطح از دست داد.شرکت خصوصی آمریکایی «اوشن گیت اکسپدیشنز» که مالک و اوپراتور این زیردریایی محسوب می‌شود، در اواخر روز دوشنبه در بیانیه‌ای اعلام کرد: «مدتی است که نمی‌توانیم با یکی از زیردریایی‌های اکتشافی خود که در حال حاضر از محل غرق شدن کشتی تایتانیک بازدید می کند، ارتباط برقرار کنیم.»بر اساس اطلاعاتی که در وبسایت این شرکت آمده است، «اوشن گیت اکسپدیشنز» از هر یک از مسافران این زیردریایی برای بازدید از لاشه کشتی تاریخی تایتانیک مبلغ ۲۵۰ هزار دلار دریافت می کند.

پیشخوان
Pishkhan.com

سرنشینان زیردریایی چه کسانی هستند؟

این زیردریایی در مجموع ۵ سرنشین داشته که یکی از آنها هامیش هاردینگ، تاجر ۵۸ ساله بریتانیایی و مالک شرکت هوانوردی تجاری Action Aviation بوده است. پیش از این شرکت او در شبکه‌های اجتماعی خبر انجام چنین سفری را منتشر کرده بود.هامیش هاردینگ که یک ماجراجو محسوب می‌شود، پیش از این سه رکورد جهانی گینس را به نام خود ثبت کرده بود.رسانه‌های بریتانیایی او را که دو فرزند داشت و ساکن امارات عربی متحده بود، یک «میلیاردر» توصیف کرده‌اند که در دفاترش در دبی و لندن، به کار خرید و فروش انواع هواپیما مشغول بود.یک سال پیش از این نیز هاردینگ به کمک شرکت «بلواوریجین» به فضا سفر کرد. علاوه بر او، یک تاجر پاکستانی به نام «شهزاده داوود» به همراه پسرش «سلیمان داوود» نیز در این زیردریایی حاضر بودند. شهزاده داوود نایب رئیس شرکت Engro مستقر در کراچی است که در بخش‌های انرژی، کشاورزی، پتروشیمی و مخابرات سرمایه‌گذاری می کند. دو نفر دیگر شامل پل هنری نارژوله، غواص کهنه کار فرانسوی و متخصص کشتی غرق شده تایتانیک همچنین استاکتون راش، بنیانگذار و مدیرعامل شرکت «اوشن گیت اکسپدیشنز» در کنار مسافران حضور داشتند.

کشتی کجا ناپدید شد؟

تیم جستجو هم‌اکنون در حال کاوش در یک منطقهٔ دورافتاده در اقیانوس اطلس شمالی است؛ جایی که گفته می‌شود کشتی تایتانیک قرار دارد یعنی در ۶۵۰ کیلومتری سواحل نیوفاندلند کانادا و در عمق حدود ۴ هزار متری سطح آب.تا کنون گارد ساحلی ایالات متحده دو هواپیما و همتایان کانادایی آنها نیز یک هواپیما و یک کشتی را برای کمک به عملیات جستجو، به این منطقه فرستاده‌اند. زمان یک عامل مهم است، زیرا کشتی حداکثر ۹۶ ساعت هوا برای پنج نفر دارد.دریاسالار جان ماگر، از گارد ساحلی ایالات متحده روز دوشنبه در شهر بوستون به خبرنگاران گفت که معتقد است هنوز ۷۰ ساعت یا بیشتر زمان برای نجات سرنشینان این زیردریایی باقی مانده است.با این وجود هنوز هیچ گزارشی از مشاهده زیردریایی یا سیگنال‌های ارتباطی آن دریافت نشده است.

چرا گردشگران علاقمند به بازدید از تایتانیک بودند؟

کشتی بخار ۴۶ هزار تنی تایتانیک در آوریل سال ۱۹۱۲ میلادی در حالی که ۲۲۲۴ مسافر و خدمه به همراه داشت اولین سفر خود از انگلستان به نیویورک را آغاز کرد اما در میانهٔ راه به کوه یخ برخورد کرد و غرق شد.در پی این حادثه بیش از ۱۵۰۰ نفر از جمله برخی از مسافران سرمایه‌دار و اشراف آن دوران جان باختند آنهم در حالی که تایتانیک در آن زمان «غرق نشدنی» و معجزه عصر صنعت معرفی شده بود.

جای خالی برنامه کتاب‌خوانی

رضی هیرمندی با انتقاد از متولیان کتاب و کتاب‌خوانی، می‌گوید: در محیط‌های آموزشی برنامه‌ای تحت عنوان برنامه کتاب‌خوانی نداریم.

این مترجم ادبیات کودک و نوجوان در گفت‌وگو با ایسنا درباره مسئله کتاب‌خوانی کودکان و نوجوانان و راهکارهایی که برای کتاب‌خوان کردن بچه‌ها وجود دارد، اظهار کرد: کتاب‌خوانی به نوعی یک مهارت است؛ اکثر مهارت‌ها هم تقریباً فراگرفتنی هستند و از کودکی شروع می‌شوند. زمانی که می‌گویم شروع می‌شود منظور این نیست که به‌صورت خودکار باشد؛ بلکه باید با برنامه شروع شود. یعنی کودک در آن محیط‌هایی که بیشتر زندگی می‌کند، به فراخور آن جا برنامه داشته باشیم. باید ببینیم بیشتر اوقاتِ بچه‌ها در کجا صرف می‌شود و باید برای همان جا بیشترین برنامه‌ریزی‌ها را داشت، منظورم کودکان پنج تا شش ساله است. کودکان در این سنین بیشتر اوقات خود را در محیط‌های آموزشی می‌گذرانند که متأسفانه در این محیط‌ها، برنامه‌ای تحت عنوان برنامه کتاب‌خوانی نداریم؛ منظورم برنامه کتاب‌خوانی روی کاغذ نیست، روی کاغذ هر چیز خوبی که در دنیا هست داریم، بلکه منظورم برنامه واقعی و عملی است، برنامه مفید و سازنده و متناسب با دنیای امروز برای کودکان نداریم، این از محیط آموزش و پرورش.

او از کتابخانه‌های عمومی و کتابخانه‌های محیط‌های آموزشی به‌عنوان دیگر متولیان کتاب‌خوانی نام برد و اظهار کرد: کتابخانه‌های محیط‌های آموزشی، غریب‌ترین و متروک‌ترین جای محیط‌های آموزشی هستند. کتابخانه‌های عمومی هم مشخص است چه اوضاع و احوالی دارند و با چه کسادی خودخواسته‌ای روبه‌رو هستند. دیگر متولی کتاب‌خوانی ما، وزارت فرهنگ و ارشاد است؛ بخشی از فعالیت‌های آن‌ها تجهیز کتاب‌های کتابخانه‌های عمومی است از جمله با کتاب‌های اهدایی‌شان. اگر این وزارتخانه به این وظیفه‌اش که مدنظر شما هم هست، یعنی ترویج کتاب و کتاب‌خوانی توجه می‌داشت، تیراژ کتاب کودک ما به ۵۰۰ نسخه نمی‌رسید. افزایش قیمت مواد اولیه تهیه کتاب مانند کاغذ و فیلم و زینک باعث شده است بسیاری از ناشران صاحب‌نام از خیر فیلم و زینک کردن کتاب‌ها و تیراژ بالای ۱۰۰۰ تا بگذرند و دلخوش به این باشند که ۱۰۰ تا ۱۰۰ تا کتاب چاپ می‌کنند.

رضی هیرمندی ادامه داد: برای کشور ۸۵ میلیونی، آن هم در دنیای امروز، این تیراژها کم است و مشخص است گویا وظایف دیگری در وزارت ارشاد انجام می‌شود. در همین مدت کوتاه دو کتاب از من سانسور شده است؛ هم‌زمان دو کتاب از دیوید کالی به اداره کتاب فرستادیم که به یکی مجوز دادند و دیگری را با عنوان «بابای دلخواه» به‌صورت کامل رد کردند. کتاب دیگرم را هم به انتشارات دیگری سپرده‌ام که گفته‌اند از این کتاب هم چهار صفحه را کنار بگذارید؛ کنار گذاشتن چهار صفحه از کتاب کودک یعنی چه؟

او افزود: حالا به سؤال شما می‌رسیم. پس باید چه کنیم که کودکان کتاب بخوانند. بعد از متولیانی که نام بردم، تمام این وظیفه‌ها به دوش خانواده‌ها، داوطلبان و دلسوزانی که می‌خواهند بچه‌ها کتاب بخوانند، می‌افتد. صداوسیما هم وضعیت روشنی دارد.

مترجم «چرا من این احساس را دارم؟»، «مامان روباتی» و «خداحافظ دوست من سلام دوست من» با بیان این که گاه نهادهایی که مسئول کتاب نیستند، در کار کتاب دخالت می‌کنند و جمع شدن کتابش از نمایشگاه گفت: عرضه کتاب، ترویج کتاب است و کتابی که مجوز می‌گیرد، ترویج می‌شود اما می‌گویند نباید ترویج شود و می‌مانند پدر و مادر و مروج دل‌سوخته.

یادداشت

نوشتن

مصطفی فلاحیان

چرا نوشتن؟ سوالی که می‌شود از یک نویسنده پرسید همین‌قدر ساده است ولی خب جوابش گویا ساده نیست. به نظرم احتمالاً نوشتن بهانه‌ای است تا ما به عنوان انسان صاحب اندیشه‌ورزی آینه‌ای در برابر خودمان بگذاریم تا به شناخت تازه‌ای نسبت به خودمان و جهان پیرامونمان برسیم، و البته هر که آینه‌اش از جیوه‌ی اعلاءتری پرداخت شده باشد ممکن است فرازونشیب سیمای جهانش ـ درونش ـ بهتر به نمایش در آید.

نوشتن چشم بینای ماست بر روی صفحات، چرا که بدون چشم بینا توان درک ما نسبت به جهان پیرامون‌مان ـ حداقل از منظر فیزیکی ـ دشوار و حتا ناممکن می‌شود. نوشتن هم چشم دیگری است تا به کمک واژه‌ها به شناخت عمیق‌تری نسبت به خودمان و جهانمان دست پیدا کنیم، نوشتن چشمی است که در ظاهر جسمانی ما دیده نمی‌شود، ولی در درونِ وجودمان نهفته است، نوشتن امکانی است تا انعکاس جهان در درونمان را بازتاب بدهیم، بازتابی که در واژه‌ها و نوشته‌ها و کتابها نتیجه‌اش نمایان می‌شود. و البته هر چشمی که سویش بیشتر باشد تابان‌تر و قوی‌تر است. عقاب بهتر از قمری می‌بیند و قمری بهتر از مورچه و مورچه بهتر از موش کور. هر چه توان چشم‌ها بیشتر باشد افق دید بزرگ‌تر می‌شود، و هر چه افق دید بزرگ‌تر بشود گویا شناخت دقیق‌تر و عمیق‌تر خواهد شد. اما نوشتن بدون شناخت چه فایده‌ای دارد؟ هیچ، تنها سیاه کردن صفحات است. و نویسنده‌ای که صاحب اندیشه و بینش نباشد قلم‌فرسایی بیش نیست.

نوشتن بدون قدرت اندیشه سودی ندارد، باید بینش باشد تا خلجان‌های روح و جان، که مبنایش بر واقعیت بنا شده است به نتیجه‌ی درخوری برسد که می‌شود فلسفه، علم و ادبیات که راه به بن وجود انسان می‌برند. آری به همین خاطر است که ما می‌نویسیم، و نوشتنِ با بینش، جوشش چشمه‌ی جان است و بازتابی است از تصاویری چند بعدی در شفافیت آبی بسیار عمیق.

پس می‌نویسیم تا چشم درونی‌مان بینا شود و بازتاب بینایی‌مان بر صفحات سپید بازتاب پیدا کند، و البته که صفحات سپید الزاماً فیزیکی نیستند و ممکن است تنها و تنها در ذهن و در سکوت رخ بدهند، مگر اینکه دست به قلم ببریم و در دنیای مادی صفحات را با آرایشی از کلمات معنا ببخشیم که خود از جهان برداشت کرده‌ایم. این ایده هم که نویسنده هر روز باید بنویسد ایده‌ی احمقانه‌ای است، چرا که نویسنده بهتر است زمانی بنویسد که حرف تازه‌ای برای گفتن داشته باشد، دست کم نسبت به جهان کشف شده‌ی خودش. نویسنده‌ای هم که رهرو راه حقیقت است سخت‌تر دست به قلم می‌برد، چرا که تا به مرزهای حقیقت نرسیده باشد خودش را مجاز به نوشتن نمی‌داند. چنین نویسنده‌ای وقتی هم دست به قلم می‌برد با برّندگی می‌نویسد. چرا که برّندگی از ویژگی‌های حقیقت است. پس می‌نویسم برای شناخت خویشتن خویشم در زندگی و جهان پیرامونم و درک حقیقت به نسبت بینش و نگرشی که تجربه‌اش کرده‌ام.

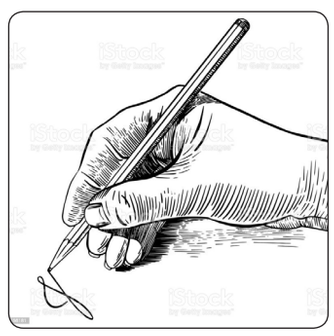

گفت‌وگو

محمود سلامیان، تهیه‌کننده در گفت‌وگو با ستاره صبح:

نقش شبکه نمایش خانگی سینما و صداوسیما

● صداوسیما می‌خواهد رقبایش را کنترل و کناربزند

● سنگ‌اندازی زمانی شروع شد که پلت فرم‌ها استارت زدند و سریال تولید کردند

ستاره صبح، فائزه صدر: پس از کشمکش فراوان بین صداوسیما، وزارت ارشاد، ساترا و پلت فرم‌ها، اعلام شد مسئولیت نظارت بر شبکه نمایش خانگی بر عهده صداوسیما است. خبری که با واکنش منفی بسیاری از کارگردانان، تهیه‌کنندگان، هنرمندان و وزارت ارشاد روبرو شد زیرا این تصور وجود دارد که از این پس تولیدات شبکه نمایش خانگی در استانداردهای صداوسیما عرضه شود و پلت فرم‌ها به سرنوشت صداوسیما دچار شوند و مخاطبین خود را از دست دهند. ستاره صبح در این رابطه گفت‌وگویی با محمود سلامیان، تهیه‌کننده انجام داده که در ادامه می‌خوانید:

■ ابتدا به بررسی کارنامه شبکه نمایش خانگی بپردازیم آیا پلت فرم‌ها در جذب مخاطب موفق بودند؟

طبق آمارهای موجود و بازخورد جامعه می‌توان گفت شبکه نمایش خانگی عملکرد موفقی داشته است. البته نقطه‌ضعف‌هایی در این مجموعه وجود دارد و می‌توان ایرادهایی هم به محتوای زنجیره‌ها وارد کرد اما استقبال جامعه نشان می‌دهد شبکه نمایش خانگی و پلت فرم‌ها در جذب مخاطب موفق بودند.

اگر شبکه نمایش خانگی را از فضای مجازی و شبکه‌های اجتماعی جدا در نظر بگیریم باز هم رقیب صداوسیما است. تصور می‌شد اینستاگرام، یوتیوپ و حتی آپارات با تولیدات صوتی و تصویری رقیب جدی صداوسیما هستند؛ اما شبکه نمایش خانگی و چند پلت فرم بزرگ مثل «فیلیمو، نماوا و فیلم نت» نشان دادند که در جذب مخاطب رقبای قدرتمندی برای صداوسیما هستند.

پلت فرم‌ها بستر را برای پاسخ دادن به سلایق فراهم می‌کنند. در بحث آموزش، فیلیمو مدرسه دست آورد های قابل توجهی داشت و بافاصله از شبکه آموزش ایستاده است. درحالی که شبکه آموزش از دوران پاندمی کرونا دروس مدرسه را به‌طور رایگان آموزش می‌دهد. ولی مخاطب ترجیح داده حق اشتراک بپردازد و از فیلیمو مدرسه استفاده کند. پلت فرم‌ها نه‌تنها با تعداد کاربران بلکه با میزان بالای تماشای ویدئوها استقبال مخاطب را به رخ می‌کشند.

البته باید به میزان بودجه و سرمایه‌گذاری سنگینی اشاره کرد که در پلت فرم‌ها انجام می‌شود. ابهاماتی وجود دارد. زیرا آن‌طور که باید شفافیت وجود ندارد اما در حوزه تولید آثار و پخش کارها و جذب مخاطبان، پلت فرم‌ها خوب عمل کرده‌اند.

■ چرا موضوع متولی واحد در حوزه تولیدات تصویری به مرجعیت گرفتن صداوسیما و ختم شد و نظارت چنین مجموعه‌های پرمخاطبی به صداوسیما سپرده شد؟

چرایی این کار به یک‌طرف، اول ببینیم چرا واگذاری به این شکل انجام‌شده است؟ سنگ‌اندازی صداوسیما زمانی شروع شد که پلت فرم‌ها استارت زدند و تولید سریال را آغاز کردند. (زیر تیتر ۱)

پافشاری صداوسیما در گرفتن نظارت ربط چندنی به دغدغه فرهنگی ندارد. صداوسیما می‌خواهد رقیب را که به میدان آمده از پا دربیاورد. ابهام بین مسئولیت داشتن یا نداشتن ارشاد و صداوسیما درباره پلت فرم‌ها حرف امروز و دیروز نیست و مدت‌ها این دعوا برقرار بوده است.

با اینکه مصوبه شورای عالی فضای مجازی و شورای عالی انقلاب فرهنگی اعلام‌شده؛ اما وزیر ارشاد موضوع را تکذیب کرده و اعلام می‌کند ۹۰ درصد نظارت بر فلت فرم‌ها بر عهده وزارت ارشاد است. صداوسیما همیشه رسانه اول بوده. سیاست‌ها به نفع صداوسیما تنظیم می‌شوند این نهاد باوجود کاستی‌هایش همواره مورد حمایت بوده است.

* سلیقه مدیران صداوسیما تعیین‌کننده اقبال مردم به فیلم‌ها و سریال‌ها نیست
* بدسلیقگی مدیران صداوسیما عامل آن شده و از نفوذش کاسته است
* رسانه‌ها نباید به بولتن نمایش سلایق جریان و گروهی خاص تبدیل شوند چون مردم دل‌زده و رسانه‌های داخلی را رها می‌کنند
* استقبال جامعه نشان می‌دهد شبکه نمایش خانگی و پلت فرم‌ها در جذب مخاطب موفق بودند
* پلت فرم‌ها بستر را برای پاسخ دادن به سلایق فراهم می‌کنند
* متأسفانه به دلیل بدسلیقگی برخی از مدیران صداوسیما چند سالی است که سیما افول کرده و دیگر مرجع نیست
* چالش‌ها در حوزه فرهنگ و هنر بیشتر از قبل شده است

صداوسیما دهه‌ها مرجع بوده است. ما سریال‌های کوچه خلوت کن تلویزیون را به یاد داریم. صداوسیما در دهه‌های گذشته کارهای فاخری تولید کرده بود و داستان‌هایی را به تصویر می‌کشید که فراز و نشیب اجتماعی را به‌خوبی پوشش می‌دادند. سریال‌های تلویزیون جریان ایجاد می‌کردند و در سطح جامعه بازخورد داشتند.

متأسفانه به دلیل بدسلیقگی برخی از مدیران صداوسیما چند سالی است که سیما افول کرده و دیگر مرجع نیست. صدا به‌جای الگوبرداری در جذب مخاطب افول کرده است. این رسانه از شیوه‌های رسانه‌های پرمخاطب دست انداخته پای رقیب را گرفته تا او را از حرکت بازدارد.

صداوسیما با آن دم‌ودستگاه، بودجه، امکانات و حمایت به‌جای اینکه خودش را بالا بکشد زیر پای رقیب را خالی می‌کند.

■ واکنش رئیس صداوسیما در این موضوع محل سؤال است. از موضع آقای جبلی پلت فرم‌ها تهدیدآمیز به شمار می‌روند یا خیر؟

من از واکنش آقای جبلی که رسانه را خوب می‌شناسند متعجب هستم. تیم‌هایی جدیداً وارد صداوسیما شده‌اند که رسانه، ماهیت و رسالت آن را به‌خوبی نمی‌شناسند و نگاه آن‌ها به رسانه از جنسی دیگر است.

بدترین کاری که صداوسیما می‌توانستند انجام بدهند شکایت‌های پی‌درپی از پلت فرم‌ها بود. اگر کمترین دریافتی از این نکته وجود داشت که صداوسیما قدرت و استقبال مخاطب از پلت فرم‌ها را برنتابیده است، شکایت‌های بیهوده و بهانه‌جویی صداوسیما از پلت فرم‌ها به‌یقین تبدیل شد.

چالش‌ها در حوزه فرهنگ و هنر بیشتر از قبل شده است. آیا هنرمندان مثل سابق با ما همکاری می‌کنند یا نه؟! اما نباید مردم و مخاطب را فدای این اختلاف کنیم. درنهایت مردم آن چیزی را خواهند دید که برایشان جذاب باشد. اگر در مسیر تولید زنجیره‌ها در پلت فرم‌ها سد و دست‌اندازهایی ایجاد کنیم درنهایت مخاطب از این بستر خودی به کانال‌های ماهواره کوچ می‌کند و سریال‌هایی را انتخاب خواهد کرد که نسبتی با فرهنگ و تاریخ و ارزش‌های ما ندارند.

■ در کنار محدودیت‌هایی که احتمالاً برای شبکه نمایش خانگی پیش بیاید مسئله فیلترینگ هم وجود دارد. به نظر شما آیا این محدودیت‌ها مخاطبان را به سمت شبکه‌های ماهواره‌ای سوق نمی‌دهد؟

فیلترینگ تجربه و مشاهده خوبی برای مسئولین است. آیا بعد از فیلتر شدن شبکه هیا اجتماعی مخاطب آن‌ها کم شد؟ مخاطب با هر ابزاری ولو با فیلترشکن‌های پرهزینه باز از آن شبکه‌ها استفاده می‌کند!

سلیقه ما تعیین‌کننده جهت اقبال جامعه نیست. مردم پای تماشای آن چیزی می‌نشینند که دلشان می‌خواهد. سلیقه جامعه در هنر، ادبیات، سینما و نمایش؛ دستور و تکلیف برنمی‌دارد.

صداوسیما این کار را قبلاً با سینما انجام داده است. قبل از شبکه نمایش چنین دعواهایی بین سینما و تلویزیون جریان داشت. تهیه‌کنندگان و کارگردانان سینما معترض بودند که تلویزیون تیزر کار ما را پخش نمی‌کند.

هر سال ده‌ها فیلم توسط صداوسیما تحریم می‌شد و تیزر چند فیلم خودی یا فیلم‌هایی که با سلیقه مدیران و تصمیم گیران صداوسیما سازگار بود آن‌قدر در شبکه‌ها پخش می‌شد که مخاطب را از سیما دور می‌کرد.

سینما، شبکه نمایش خانگی و صداوسیما سه مرجع تصویری هستند. (زیر تیتر ۲) ظرفیت این سه مجموعه می‌تواند کاری کند کارستان ولی به این شرط که باهم تعامل کنند نه اینکه صداوسیما بخواهد به شکل دستوری این حوزه‌ها را مدیریت کند.

مدیران صداوسیما باید درک کنند که کشور در مقطع زمانی حساسی قرار دارد. حال مردم خوب نیست. نباید رسانه‌ها را به بولتن نمایش سلایق جریان و گروهی خاص تبدیل کرد چون مردم دل‌زده می‌شوند و رسانه‌های داخلی را رها خواهند کرد.

مگر مسئولین و تصمیم گیران کشور دغدغه جمعیت، فرزند آوری، حجاب و... را ندارند. تا کی می‌خواهند این پیام‌ها را با بیلبوردها به جامعه انتقال بدهند. رسانه با فیلم و سریال و نمایش می‌تواند به کمک حاکمیت بیاید. ولی در کمال تعجب می‌بینیم صداوسیما خود در انتقال پیام ناموفق است و زیر پای سایر رسانه‌های پرمخاطب را می‌کشد تا آن‌ها هم نتوانند مخاطب خود را نگه‌دارند.

اخبار

درگذشت کورمک مک کارتی

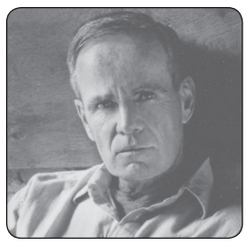

«کورمک مک کارتی» نویسنده آمریکایی که نگارش رمان‌هایی چون «جایی برای پیرمردها نیست»، «جاده» و «نصف‌النهار خون» را در کارنامه داشت در سن ۸۹سالگی درگذشت. به گزارش ایبنا، «کورمک مک کارتی» یکی از بزرگ‌ترین رمان‌نویسان آمریکا محسوب می‌شد که با رمان «جاده» موفق به کسب جایزه معتبر پولیتزر شد. همچنین رمان وی با عنوان «جایی برای پیرمردها نیست» دست‌مایه ساخت فیلمی سینمایی با همین نام از برادران کوئن در سال ۲۰۰۷ بود که برنده اسکار بهترین فیلم، بازیگر نقش مکمل مرد، کارگردانی و فیلم‌نامه اقتباسی شد. ناشر آثار این نویسنده اعلام کرد که او به دلایل طبیعی در خانه‌اش در سانتافه نیومکزیکو از دنیا رفته است. «مک کارتی» به‌خاطر نثر واضح، نگاهی آینده‌نگر به انسانیت و رویکرد سازش‌ناپذیر به مرگ و خشونت، به‌عنوان یکی از نویسندگان برجسته آمریکایی در زمان خود شناخته می‌شد. «مک کارتی» همچنین برای خلق سه‌گانه «مرز» شامل رمان‌های «همه اسب‌های زیبا» در سال ۱۹۹۲، «گذرگاه» در سال ۱۹۹۴ و «شهرهای دشت» در سال ۱۹۹۸ و تراژدی پسا آخرالزمانی‌اش «جاده» که در سال ۲۰۰۶ منتشر شد، شهرت داشت. رمان «همه اسب‌های زیبا» در سال ۲۰۰۰ در فیلمی به کارگردانی بیلی باب تورنتون و با بازی مت دیمون و پنه لوپه کروز اقتباس شد و فیلم اقتباسی «جاده» هم در سال ۲۰۰۹ با بازی ویگو مورتنسن به نمایش درآمد. سومین رمان او با نام «فرزند خدا» که در سال ۱۹۷۳ نوشته بود نیز در سال ۲۰۱۳ توسط جیمز فرانکو و با بازی تیم بلیک نلسون مورد اقتباس سینمایی قرار گرفت. فیلم سینمایی «مشاور» به کارگردانی ریدلی اسکات و با بازی پنه‌لوپه کروز، مایکل فاسبندر، خاویر باردم و کامرون دیاز، اولین فیلم‌نامه اصلی مک کارتی را برای پرده بزرگ نمایش رقم زد. او همچنین نمایشنامه خود را با نام «غروب محدود» برای یک تله‌فیلم شبکه HBO در سال ۲۰۱۱ با بازی تامی لی جونز و ساموئل ال جکسون نوشت. او در سال ۲۰۰۷ جایزه پولیتزر ادبیات داستانی را برای رمان «جاده» دریافت کرد؛ کتابی پر از هیجان درباره سفر یک پدر و پسر در دنیایی متروک.

فیلم ایرانی در اختتامیه جشنواره ادینبورگ

جشنواره بین‌المللی فیلم ادینبورگ در کشور اسکاتلند اعلام کرد فیلم سینمایی «فرمونت» ساخته بابک جلالی سینماگر ایرانی پایان‌بخش این جشنواره خواهد بود. در این فیلم سینمایی آناهیتا ولی‌زاده، مجری سابق تلویزیون افغانستان در اولین حضور خود مقابل دوربین، نقش یک پناهجوی بیست و چندساله به نام دنیا را بازی می‌کند که پس از اینکه قبلاً به عنوان مترجم در ارتش آمریکا کار کرده، از افغانستان گریخته است. شخصیت دنیا بین میل به ساختن یک زندگی جدید در کالیفرنیا، جایی که در یک کارخانه شیرینی‌پزی کار می‌کند و از سوی دیگر گذشته‌اش و احساس گناه، در دنیایی برزخی و مبهم زندگی می‌کند. این فیلم پیش از این در جشنواره ساندنس آمریکا به نمایش گذاشته شد و مورد تمجید قرار گرفت. بابک جلالی کارگردان ایرانی فیلم در شهر گرگان متولد شده اما در لندن زندگی می‌کند و فارغ‌التحصیل مدرسه فیلم لندن است. فهرست کامل فیلم‌های جشنواره ادینبورگ هفته آینده اعلام می‌شود. دوره جدید این رویداد سینمایی از ۱۸ تا ۲۳ اگوست (۲۷ مرداد تا اول شهریور) برگزار می‌شود.

کلید خوردن جشنواره موسیقی نواحی

جدول اجراهای منطقه یک شانزدهمین جشنواره موسیقی نواحی ایران که قرار است به میزبانی استان گلستان در شهر گنبد کاووس برگزار شود، منتشر شد. گنبد کاووس از تاریخ ۶ تا ۸ تیر در مجموعه فرهنگی «وارنا» نخستین میزبان این رویداد هنری است که قرار است هر روز از ساعت ۱۶ تا ۱۹:۳۰ پذیرای هنرمندان و عموم علاقمندان باشد. محمدنعیمی (موسیقی قزلباش و قزاق ـ گلستان)، ابراهیم جرجانی (موسیقی ترکمنی ـ گلستان)، ایوب حاج‌علی (تعزیه ـ قزوین) و محمود صادقی (دوتار ـ خراسان) در نخستین شب جشنواره در ۶ تیر روی صحنه می‌روند. تاج‌محمد یلقی (موسیقی گمیشان ـ گلستان)، نصرت‌الله زرگر (تهران) و رضا کدخدا (غزل‌خوانی، تهران)، مرشد امیر فردی (موسیقی زورخانه ـ قم) و اصغر حاتمی (موسیقی چوپانی ـ سمنان) در دومین شب از جشنواره در ۷ تیر اجرا می‌شوند. محمدرضا برزگر (موسیقی کتولی ـ گلستان)، سعدی صادقی و حرمت یوسفی (مازندران)، عاشیق ایمران حیدری (البرز) و علیرضا سلیمانی (دوتار ـ خراسان شمالی) ۸ تیر و در سومین شب جشنواره موسیقی نواحی ایران روی صحنه می‌روند.

پایبندی به اصول زیست‌محیطی از اولویت‌های شرکت گاز است

رشت –زینب قلی پور: مدیرعامل شرکت گاز استان گیلان در نشست مشترک با مدیرکل حفاظت محیط زیست گفت: پایبندی به اصول و ارزش‌های زیست‌محیطی همواره یکی از مهم‌ترین دغدغه‌های شرکت گاز است. عیسی جمال نیکویی مدیرعامل شرکت گاز استان گیلان، عصر روز سه‌شنبه ۳۰ خردادماه ۱۴۰۲ در دیدار با «حمزه عشـــوری» مدیرکل حفاظت محیط زیســـت استان گیلان ضمن ارائه گزارشی از فعالیت‌های شرکت گاز استان به ویژه در بخش توسعه گازرسانی در نقاط مختلف استان، تصریح کرد: پایبندی به اصول و ارزش‌های زیست‌محیطی همواره یکی از مهم‌ترین دغدغه‌های این شرکت بوده است. وی با بیان این نکته افزود: شرکت گاز در کلیه فرایندهای خدمات‌رسانی خود عواملی مانند استفاده بهینه از انرژی، کنترل ضایعات و عدم استفاده از مواد آسیب‌زننده به محیط زیست را مدنظر داشته و در خصوص تحقق‌پذیری این عوامل، کلیه جنبه‌های زیست‌محیطی مرتبط شناسایی شده و کنترل‌های لازم اعمال می‌شود. همچنین حمزه عشوری مدیرکل حفاظت محیط زیست گیلان در این نشست مشترک با تأکید بر وظایف و مسئولیت‌های مهم شرکت گاز در تأمین پایدار انرژی و خلق ثروت در شرایط کنونی، به اهمیت بالای الزامات محیط زیستی در پروژه‌های شرکت تأکید کرد. در پایان این دیدار مدیرعامل شرکت گاز به مناسبت گرامیداشت هفته محیط زیست از مدیرکل حفاظت محیط زیست استان گیلان به پاس همراهی و همکاری با شرکت گاز استان گیلان قدردانی کرد.

معاملات صوری قیمت مسکن را افزایش داد

سرپرست شرکت عمران پردیس از ریزش ۵۰۰ میلیون تا یک میلیارد تومانی مسکن در شهر پردیس خبر داد و گفت: مشاوران املاک بدون جابه‌جایی پول یک ملک را چندبار معامله می‌کنند و در هر معامله آن ملک چندین میلیون تومان افزایش قیمت پیدا می‌کند. در نهایت میزان افزایش قیمت آن ملک در یک مدت کوتاه با تکرار چند بار معامله تا یک میلیارد تومان می‌رسد. خلیل محبت در گفت‌وگو با ایلنا با اشاره به ریزش قیمت‌ها در بازار مسکن شهر پردیس اعم از مسکن مهر و مسکن غیر از فازهای مسکن مهر و شخصی ساز گفت: ریزش قیمت مسکن در پردیس بین ۵۰۰ میلیون تومان تا یک میلیارد تومان بوده است و در مدت کوتاه شاهد کاهش محسوس و مشهود قیمت مسکن در پردیس بودیم. مهم‌ترین عوامل ریزش قیمت مسکن در پردیس مقابله و برخورد قانونی با مشاوران املاک و آغاز ساخت و تکمیل پروژه‌های نیمه‌تمام در پردیس بوده که تکمیل ۳۰ هزار واحد مسکن مهر پردیس را از سر گرفتیم. در حالی که این پروژه‌ها از بیش از ۶ سال گذشته غیرفعال بر روی زمین مانده بودند. یکی از عوامل مهم در گرانی مسکن، قیمت‌سازی مشاوران املاک است و تعطیلی بنگاه‌های غیرمجاز را در پردیس آغاز کردیم و در چند روز گذشته چندین بنگاه مسکن پلمپ شده‌اند. در این مدت قیمت واحد ۲ میلیارد و ۸۰۰ میلیون تومانی در پردیس به یک میلیارد و ۸۰۰ میلیون تومان تا دو میلیارد تومان کاهش پیدا کرده است. قیمت‌گذاری سایت‌های اینترنتی هم از عوامل گرانی مسکن هستند. آمار ۳ هزار و ۵۰۰ واحد خالی از سکنه در پردیس به سازمان مالیاتی اعلام شده است.

اخبار شهرستان

آب‌رسانی پایدار به ۳۴ روستا در نائین در قالب طرح جهاد آب‌رسانی

علیرضا هژبری: مدیر آبی‌ای نائین در برنامه رادیویی جاری حیات از آب‌رسانی پایدار به ۳۴ روستا درمجتمع روستایی لای سیاه و کوهســـتان و بهارستان در قالب طرح جهاد آب‌رسانی به روستاها خبر داد.

محمدعلی عباســـی بابیان اینکه ۱۸۶ روستا در منطقه نائین وجود دارد اعلام کرد: به دلیل محدودیت منابع آبی، آب شـــرب حدود ۷۱ روســـتا از طریق تانکرهای ســـیار تأمین می‌شـــود و درصدد هستیم با اجرای طرح جهاد آب‌رسانی، آب‌رسانی سیار را به مرور کاهش دهیم.

وی تأمین آب شرب روستاها را به صورت سیار هزینه‌بر دانست و عنوان کرد: طبق بررســـی‌های صورت گرفته در ســـال، حدود ۳ میلیارد تومان هزینه تأمین آب شـــرب روســـتاییان از طریق تانکرهای آب‌رســـان اســـت، بنابراین تلاش می‌شود آب شرب روستاییان به صورت پایدار تأمین شود.

عباســـی بابیان اینکه نائین تحت پوشش ســـامانه آب‌رسانی اصفهان بزرگ قرار دارد خاطرنشـــان ساخت: ۳ حلقه چاه با دبی ۶۰ لیتر در ثانیه از دیگر منابع تأمین کننده آب در نائین است.

وی مصرف سرانه آب شرب در مناطق شهری نائین را ۱۴۰ لیتر در شـــبانه‌روز اعلام کرد و خاطرنشان ساخت: مصرف سرانه آب در روســـتاها ۱۶۰ لیتر در شبانه‌روز است که سعی شده با اجرای کارهای فرهنگی و فنی زمینه‌های کاهش مصرف سرانه آب را در منطقه فراهم کنیم، این در حالی است که در یک سال گذشته با مشارکت دهیاری‌ها حدود ۱۶ کیلومتر از شبکه فرسوده آب در مناطق روستایی نائین اصلاح و بازسازی شده است.

در ادامه این برنامه رئیـــس خانه فرهنگ آب، آموزش مادران و بانوان را اولین گام اساســـی در زمینه ارتقای ســـطح سواد آبی جامعه دانست و تصریح کرد: برای موفقیت در مدیریت مصرف، آموزش و ارتقای ســـطح سواد آبی جامعه بســـیار حائز اهمیت است که آموزش مادران و بانوان اولین گام اساسی در این زمینه محسوب می‌شود.

زهره تشـــیعی افزود: تربیت فرزند در خانواده و تأثیرپذیری او از مادر یا معلم بسیار بالاتر و اثربخش‌تر از قوانین است، پس باید آموزش‌های لازم در راستای فرهنگ بهینه مصرف آب به مادران و آموزگاران داده شـــود تا درنهایت شـــاهد ارتقای سواد آبی در جامعه باشیم.

وی ابزارهای کاهنده مصرف را یکی دیگر از راهکارهای مصرف بهینه آب برشمرد و اظهار داشت: مردم باید به این امر واقف باشند که با اســـتفاده از تجهیزات کاهنده می‌توان مصرف آب شرب را به‌طور میانگین حدود ۳۰ الی ۵۰ درصد کاهش داد که این عامل در اقتصاد خانواده نیز مؤثر است.

علی پور بافرانی، معاون پژوهشی آموزش و پرورش نائین گفت: در طول سال تحصیلی محتواهای قابل قبولی در راستای مصرف بهینه آب به دانش آموزان آموزش داده می‌شود چراکه معتقدیم آینده‌سازان کشور باید آموزش‌های نگهداری و حفاظت از منابع آبـــی را به خوبی فراگیرند. وی افـــزود: اولیاء دانش آموزان نیز از افراد تأثیرگذار در مصرف درست آب در جامعه هستند درنتیجه برنامه‌هایی در راستای مصرف بهینه آب برای آنان در طول سال در نظر گرفته‌شده است. شفیعی شهردار نائین یکی از حاضرین در این برنامه رادیویی بود که از فرهنگ غنی مردم کویرنشـــین در زمینه مصرف درست آب سخن گفت و تصریح کرد: در دیرباز تاکنون همیشـــه بـــه دلیل محدود بودن منابـــع آبی در مناطق کویری، مردمان این مناطق آب را درست مصرف می‌کردند و آن را به‌هیچ‌عنوان هدر نمی‌دادند.

گزارش

مرکز پژوهش‌های مجلس منتشر کرد

بدهی ۴۵۰ هزار میلیارد تومانی دولت به سازمان تأمین اجتماعی

۱۵ درصد منابع عمومی صرف صندوق‌های بازنشستگی می‌شود

ســـازمان تأمیـــن اجتماعـــی بـــه عنوان بزرگ‌ترین صندوق بازنشستگی کشور، کمکی از بودجه عمومی دریافت نمی‌کند و اعتبارات اختصاص‌یافته به این سازمان در قوانین بودجه سال‌های اخیر، جهت تسویه بخشی از دیون دولت به این سازمان بود. بدهی بیش از ۴۵۰ هزار میلیارد تومانی دولت به تأمین اجتماعی ۲۱۱ هزار میلیارد در ۳ سال تسویه شد.

در ســـال‌های ۱۳۹۹، ۱۴۰۰ و ۱۴۰۱ بـــه ترتیب ۳۲، ۸۹ و ۹۰ همـــت (مجموعاً ۲۱۱ همت) از این بدهی تسویه شده است.

البته این تســـویه از طریق واگذاری سهام بنگاه‌های دولتی بوده و اعتباری به ســـازمان اختصاص نیافته است.

از ســـوی دیگر از همان ســـال ۱۳۹۹ این تسویه بدهی با تکلیف به متناسب‌سازی حقوق بازنشستگان همراه شد که بار مالی مداومی را که به صورت سالیانه با افزایش سنواتی مستمری بازنشستگی افزایش می‌یابد، با خود به همراه داشت. به دلیل شیوه‌های متفاوت به‌روزرسانی، در میزان دقیق این بدهی بین دولت و سازمان تأمین اجتماعی اختلاف وجود دارد. با این حال طبق گزارش آماری شاخص‌های کلیدی مالی و عملکردی سازمان، بدهی دولت به سازمان بیش از ۴۵۰ همت تخمین زده می‌شود.

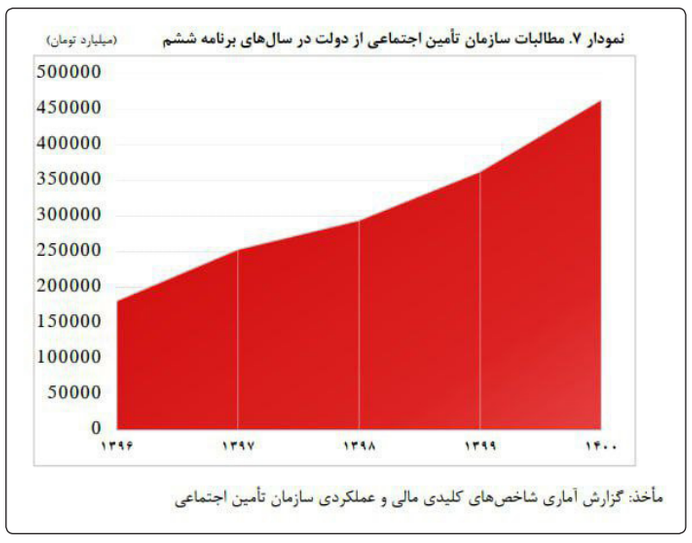

سالیانه درصد قابل توجهی از کل مصارف بودجه عمومی در راستای کمک به بازپرداخت تعهـــدات صندوق‌های بازنشســـتگی هزینه می‌شود.

آنچه اهمیت این موضوع را بیشتر می‌کند، رونـــد کلی رو به رشـــد این نســـبت در طول سال‌های برنامه ششم توسعه است.

به نحوی که از ســـال شـــروع برنامه ششم توسعه تا سال ۱۴۰۲ این رقم حدود ۴ درصد رشد کرده و به بیش از ۱۵ درصد از کل منابع عمومی رسیده است.

در ضمن این رقم بدون لحاظ کمک‌های فرابودجه انجام گرفته به صندوق بازنشستگی در قالب ردیف‌های متفرقه و تبصره ۱۴ بودجه و واگذاری شرکت‌های دولتی بابت رد دیون کـــه در احـــکام بودجه صـــورت می‌پذیرد بیان شده است.

۲۶۰ هزار دستگاه استخراج رمزارز کشف و ضبط شد

مجری طرح تأمین برق رمزارزهای شـــرکت تولید، انتقال و توزیـــع نیروی برق ایران (توانیر) گفت: ۲۶۰ هزار دســـتگاه اســـتخراج رمزارز (ماینر) غیرمجاز از ابتدای طرح برخورد با فعالان غیرمجاز (سال ۹۸) تاکنون کشف و ضبط شده است.

محمد خدادادی دیـــروز در بازدید خبرنگاران از مرکز پایش صنعت برق کشور افزود: این تعداد دستگاه مصرف برقی معادل ۷۱۰ مگاوات داشـــته‌اند که مصرف زیادی اســـت. برای تأمین برق کشور از ســـوخت استفاده می‌شـــود، بنابراین استخراج غیرمجاز رمزارزها همانند قاچاق ســـوخت است. مجری طرح تأمیـــن برق رمزارزهای توانیر خاطرنشـــان کرد: می‌توان مانع فعالیت اســـتخراج‌کنندگان غیرمجاز رمزارز شد، اما نمی‌توان آن را به‌طـــور کامل از بین برد. خدادادی گفت: ســـال‌های قبل قاچاق برق معنا و مفهومی نداشـــت، اما با به‌وجودآمدن پدیده رمزارزها قاچاق برق هم ممکن شد؛ زیرا این فعالان برق یارانه‌ای را دریافت کرده و آن را با استخراج رمزارز از کشور خارج می‌کنند. وی اضافه کرد: مبارزه با پدیده استخراج رمزارز غیرمجاز باید به شکل مداوم باشد تا نتیجه‌بخش باشد. مجری طرح تأمین برق رمزارزهای توانیر، تفاوت قیمت ارز و نوســـان‌های حاشیه‌ای و نیز تفاوت نرخ یارانـــه‌ای برق را از عوامل جذابیت برای فعالیت غیرمجاز استخراج‌کنندگان رمزارز برشمرد. خدادادی گفت:

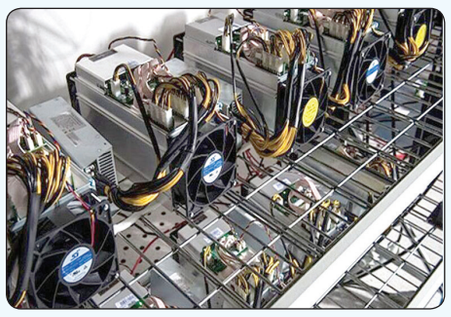

فعالیت ماینری گرچـــه افزایش یافته اما از طرف دیگر برخورد با این فعالان هم بیشـــتر شده و دستگاه‌ها هماهنگی بیشتری در زمینـــه برخـــورد داشـــته‌اند. وی گفت: اگـــر روند فعالیت اســـتخراج‌کنندگان غیرمجاز رمزارز با برخوردهای انجام شده کنترل نمی‌شد، امکان بروز بحران در صنعت برق وجود داشت. این مقام مســـوول توانیر با بیان اینکه آمارهای جهانی نشان از کاهش فعالیت این نوع استخراج در کشور دارد، خاطرنشان کرد: از نظر ما این آمار کاهشـــی نیست و برخوردها باید تداوم داشته باشـــد. وی افزود: نزدیک به یک هـــزار و ۲۰۰ تا یک هزار و ۵۰۰ مگاوات فعالیت غیرمجاز رمزارز در کشور وجود دارد. خدادادی درباره پراکندگی فعالان اســـتخراج غیرمجاز رمزارزها، گفت: ابتدای بروز این پدیده تصور ما این بود که اســـتان‌های شمال شرق و غرب بیشتر آلوده باشـــند. اکنون پراکندگی بیشتر در استان‌های صنعتی تهران، خراسان رضوی، اصفهان، آذربایجان شرقی و استان‌های جنوبی است. وی، علت آلودگی استان‌های جنوبی را یارانه بیشـــتر برق در این اســـتان‌ها دانست و افزود: استان‌های صنعتی نیز درگیر این پدیده هستند.

۱۵۳ مرکز مجاز استخراج رمزارز

خدادادی، تعداد مرکزهای مجاز اســـتخراج رمزارز را ۱۵۳ مرکز اعلام و خاطرنشان کرد: این مراکز بر اساس تصویب‌نامه سال گذشـــته در ایام اوج مصرف اجازه خرید برق از شبکه را ندارند. مجری طرح تأمین برق رمزارزهای توانیر افزود: اکنون امکانی فراهم شده تا این فعالان بتوانند برق مورد نیاز خود را از انرژی‌های تجدیدپذیر تأمین کنند و محدودیتی هم نداشته باشند. اکنون منعی برای فعالیت استخراج‌کنندگان مجازی که از خارج وارد شـــوند، وجود ندارد. خدادادی یادآور شـــد: مراکز مجاز استخراج رمزارز ۲۳۸ مگاوات برق مصرف دارند و از ســـاعت ۱۲ شـــب تا هفت صبح در ایام اوج بار می‌توانند فعالیت بدون محدودیت داشته باشند.

اخبار شهرستان

مدیرعامل شرکت ملی مناطق نفت‌خیز جنوب:

افزایش سرعت پیشبرد پروژه‌های صنعت نفت در مناطق نفت‌خیز جنوب

پیشخوان
Pishkhan.com

اهواز – شـــبنم قجاونـــد: مدیرعامل شـــرکت ملی مناطق نفت‌خیز جنوب گفت: با عـــزم و اراده‌ای که مدیران نفت وجود دارد، خوشـــبختانه طرح‌هـــای و پروژه‌های فنی و عمرانی با ســـرعت بســـیار مطلوبی در حال حرکت است که پیش‌بینی می‌شود تا انتهای سال بتوان به اهداف بسیار مهمی دست پیدا کرد. مهندس علیرضا دانشـــی در حاشـــیه بازدید از پروژه نصب و راه‌اندازی برج هیدروژن سولفوره‌زدا واحد بهره‌برداری مارون ۵ بابیان اینکه سرعت پیشبرد پروژه‌های مهندسی و عمرانی در صنعت نت مطلوب اســـت، اظهار داشت: امروز ما با حجمی از پروژه‌های بر زمین مانده در صنعت نفت مواجه هستیم که با عزم مدیران فعلـــی، به خوبی این پروژه‌ها در حال پیشرفت هســـتند. وی در خصوص جزئیات پروژه برج هیدروژن سولفوره‌زدا مارون ۵ گفت: باهمت مدیریت شـــرکت مارون و کارکنان و همچنین کمک شـــرکت‌های پیمانکاری، عملیات نصب این برج که در گذشته خریدار شـــده بود اما به دلایلی نصب نشـــده بود، با سختی بسیار انجام گرفت. مدیرعامل شرکت ملی مناطق نفت‌خیز جنوب افزود: ســـاخت این برج در اهواز و به دســـت توانمند جوانان داخلی طراحی و اجراشده است که نصب آن با موفقیت صورت گرفت که براساس پیش‌بینی و وعده پیمانکار پروژه تا بهمن‌ماه پس از نصب ســـینی‌های داخلی راه‌اندازی آن نیز صورت پذیـــرد. وی در خصوص این برج گفت: هدف از نصب آن، جداســـازی گاز هیدروژن ســـولفورِ از نفت خام اســـت که درواقع به گازترش نیز معروف است که پس از انجام این کار و شیرین سازی نفت، خوراک باکیفیت بهتری در پتروشـــیمی مارون تزریق خواهد شد. مهندس دانشی ادامه داد: ارتفاع این برج در حدود ۴۸ متر است که مرتفع‌ترین سازه نصب‌شده در شرکت مارون است که وزن آن بدون ســـینی‌ها حـــدود ۵۰ تن بوده که پـــس از نصب ســـینی‌ها و راه‌اندازی به ۱۰۰ تن خواهد رســـید. مدیـــر عالی نفت جنوب در خصوص اهداف اصلی برج شیرین سازی نفت خام شرکت مارون گفت: متأســـفانه مدتی است نفت مخزن مارون ۵ دچار افت کیفیت شده است که باعث تحمیل هزینه‌های اضافی شده است که عملیات نصب و راه‌اندازی برج هیدروژه سولفوره‌زدا در دستور کار قرار گرفت. وی ادامه داد: این برج پس از راه‌اندازی روزانه ۴۰ هزار بشـــکه نفت شیرین را به شبکه تزریق می‌کند که نصب برج دیگری را در واحد بهره‌برداری مارون ۳ را نیز در دستور کار خودداریم.

مدیرعامل شرکت ملی مناطق نفت‌خیز جنوب عنوان کرد:

افزایش سرعت پیشبرد پروژه‌های صنعت نفت در مناطق نفت‌خیز جنوب

اهواز –شبنم قجاوند: مدیرعامل شرکت ملی مناطق نفت‌خیز جنوب گفت: با عزم و اراده‌ای که مدیران نفت وجود دارد، خوشبختانه طرح‌های و پروژه‌های فنی و عمرانی با سرعت بسیار مطلوبی در حال حرکت اســـت که پیش‌بینی می‌شـــود تا انتهای ســـال بتوان به اهداف بسیار مهمی دست پیدا کرد.

مهندس علیرضا دانشـــی در حاشـــیه بازدید از پروژه نصب و راه‌اندازی برج هیدروژن سولفوره‌زدا واحد بهره‌برداری مارون ۵ بابیان اینکه ســـرعت پیشبرد پروژه‌های مهندسی و عمرانی در صنعت نت مطلوب است، اظهار داشت: امروز ما با حجمی از پروژه‌های بر زمین مانده در صنعت نفت مواجه هســـتیم که با عزم مدیران فعلـــی، به خوبی این پروژه‌ها در حال پیشرفت هستند. وی در خصوص جزئیات پروژه برج هیدروژن سولفوره‌زدا مارون ۵ گفت: باهمت مدیریت شرکت مارون و کارکنان و همچنین کمک شرکت‌های پیمانکاری، عملیات

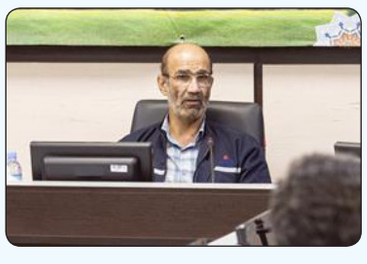

نصب این برج که در گذشـــته خریدار شده بود اما به دلایلی نصب نشـــده بود، با سختی بسیار انجام گرفت. مدیرعامل شـــرکت ملی مناطق نفت‌خیز جنوب افزود: ســـاخت این برج در اهواز و به دست توانمند جوانان داخلی طراحی و اجراشـــده است که نصب آن با موفقیت صورت گرفت که بر اساس پیش‌بینی و وعده پیمانکار پروژه تا بهمن‌ماه پس از نصب سینی‌های داخلی راه‌اندازی آن نیز صورت پذیـــرد. وی در خصوص این بـــرج گفت: هدف از نصب آن، جداســـازی گاز هیدروژن ســـولفورِ از نفت خام اســـت که درواقع به گازترش نیز معروف است که پس از انجام این کار و شیرین سازی نفت، خوراک باکیفیت بهتری در پتروشـــیمی مارون تزریق خواهد شد. مهندس دانشی ادامه داد: ارتفاع این برج در حدود ۴۸ متر است که مرتفع‌ترین سازه نصب‌شده در شرکت مارون است که وزن آن بدون ســـینی‌ها حـــدود ۵۰ تن بوده که پـــس از نصب ســـینی‌ها و راه‌اندازی به ۱۰۰ تن خواهد رســـید. مدیـــر عالی نفت جنوب در خصوص اهداف اصلی برج شیرین سازی نفت خام شرکت مارون گفت: متأســـفانه مدتی است نفت مخزن مارون ۵ دچار افت کیفیت شده است که باعث تحمیل هزینه‌های اضافی شده است که عملیات نصب و راه‌اندازی برج هیدروژه سولفوره‌زدا در دستور کار قرار گرفت. وی ادامه داد: این برج پس از راه‌اندازی روزانه ۴۰ هزار بشـــکه نفت شیرین را به شبکه تزریق می‌کند که نصب برج دیگری را در واحد بهره‌برداری مارون ۳ را نیز در دستور کار خودداریم.

شرکت ملی نفت ایران
شرکت ملی مناطق نفت خیز جنوب

فراخوان ارزیابی کیفی جهت برگزاری مناقصه عمومی دو مرحله ای
شماره 0248210100278DT1
نوبت دوم
شناسه : ۱۵۱۵۴۵۱
تقاضای شماره: ۰۱۰۰۲۷۸-۲۱-۴۸ / ۲ عدد سرور شبکه

شرکت ملی مناطق نفتخیز جنوب در نظر دارد کالای مورد نیاز خود را مطابق جدول زیر بصورت فراخوان ارزیابی کیفی جهت برگزاری مناقصه عمومی از طریق سامانه تدارکات الکترونیکی دولت (ستاد) تأمین نماید. کلیه مراحل برگزاری مناقصه، از دریافت اسناد مناقصه تا ارائه پیشنهاد مناقصه گران و بازگشایی پاکات از طریق درگاه سامانه تدارکات الکترونیکی دولت (ستاد) به آدرس www.setadiran.ir انجام خواهد شد و لازم است مناقصه گران در صورت عدم عضویت قبلی، مراحل ثبت نام در سایت مذکور و دریافت گواهی امضای الکترونیکی را جهت شرکت در مناقصه محقق سازند.

شماره قلم	موضوع مناقصه	تعداد	شماره فراخوان در سامانه ستاد	مبلغ تضمین شرکت در مناقصه (ریال)
۰۱	MODEL: HP: PROLIANT DL380(GEN10)8SFF CPU: 2*(INTEL XEON PLATINUM 8280 M-2.7 GHZ , 28CORES,38,5L3CHACHE, 2ND GENERATION INTEL XEON SCALABLE PROCESSORFAMIL) RAM: 1TB -16* (HPE 64GB DUAL RANK X4 , DDR4-2933CAS 21-21-21,REAGISTERED SMART MEMORY KIT) HP P/N:P00930-B21	NO ۲	۲۰۰۲۰۹۲۲۸۸۰۰۰۳۲۴	۱٫۲۰۰٫۰۰۰٫۰۰۰ ریال

لذا کلیه شرکت هایی که فعالیت آنها مرتبط با شرح کالای مورد درخواست می باشد می بایست ظرف مدت ۱۴ روز از تاریخ درج آگهی فراخوان نوبت دوم با مراجعه به سایت www.setadiran.ir، نسبت به چاپ و تکمیل « فرم تعهد نامه ارائه کالا مطابق با استانداردهای شرکت ملی مناطق نفتخیز جنوب » و بارگذاری آن به همراه مدارک و مستندات، بر اساس موارد مندرج در جدول ارزیابی کیفی (برای معاملات کمتر از بیست برابر نصاب معاملات متوسط) در سامانه ستاد اقدام نمایند. (مناقصه گر می بایست کلیه اطلاعات خواسته شده در فرم مذکور را تکمیل ، مهر وامضا،نموده و سپس نسبت به بارگذاری اقدام نماید در صورت عدم تکمیل فرم مربوطه مناقصه گر از روند ارزیابی کیفی حذف خواهد شد.)
کسب حداقل نمره ۶۰ در ارزیابی کیفی، جهت دریافت اسناد مناقصه توسط فروشندگان/ سازندگان الزامی است.
اسناد و مدارک مناقصه پس از برگزاری فرآیند ارزیابی کیفی و ارسال دعوتنامه، از طریق سامانه ستاد برای مناقصه گران واجد شرایط ارسال خواهد شد.
در صورت وصول تنها دو فقره پیشنهاد معتبر در موعد زمان بندی مناقصه گشایش پاکات صورت می پذیرد.
ضمناً مبلغ تضمین شرکت در مناقصه ۱٫۲۰۰٫۰۰۰٫۰۰۰ ریال می باشد.
*** مدارک ارزیابی کیفی میبایست در قالب یک فایل بصورت PDF بارگذاری گردد.
واحد برق و ابزار دقیق اداره تدارکات خرید کالای داخلی (تلفن ۲۳۹۱۱ – ۳۴۱-۰۶۱)

روابط عمومی شرکت ملی مناطق نفتخیز جنوب

بازگشت ساعت کار ادارات به روال قبل

اختلاف دولت و مجلس بر سر تغییر ساعت کار کارمندان ادامه‌دار است. در یک روز ساعت کار ادارات دو بار تغییر کرد. دقایقی پیش مجلس اعلام کرد که با تصمیم سران قوا ساعت کاری ادارات به حالت سابق بازگشت. سخنگوی کمیسیون اجتماعی مجلس اظهارات جدیدی درباره تغییر ساعت کاری کارمندان ارائه کرد. این در حالی است که صبح دیروز سازمان اداری و استخدامی کشور اعلام کرد که پایان ساعت کاری ادارات که پیش از این تا ۱۴:۴۵ بود، با دیگر به ساعت ۱۳ تغییر کرد و بعد از چند ساعت سخنگوی کمیسیون اجتماعی مجلس خبری دیگر درباره ساعت کار کارمندان منتشر کرد. سخنگوی کمیسیون اجتماعی از موافقت رئیس جمهور با پیشنهاد رئیس مجلس برای محاسبه ۴۴ ساعت مابه‌التفاوت تغییر ساعت کارمندان در قالب دور کاری و بازگشت ساعت کاری به روال عادی در جلسه سران قوا خبر داد. حسین گودرزی سخنگوی کمیسیون اجتماعی مجلس با اشاره به تصمیم سران قوا برای بازگشت ساعات کاری ادارات به حالت سابق گفت: به زودی از طرف هیئت دولت ابلاغ خواهد شد ساعت کاری کارمندان و کارکنان دولت که برای صرفه‌جویی در مصرف انرژی به ساعت ۶ تغییر کرده بود به روال عادی بازمی گردد اما پایان کار کارمندان همان ساعت ۱۴:۴۵ خواهد بود و ۴۴ ساعت مابه‌التفاوت در قالب دور کاری محاسبه خواهد شد.

حمل‌ونقل عمومی در مشهد رایگان شد

طرح حمل‌ونقل عمومی رایگان در هشتاد و دومین جلسه علنی شورای شهر مشهد بررسی شد و کلیات آن پس از جنجال فراوان بین اعضا رأی آورد. این طرح موافقان و مخالفان زیادی دارد و باوجوداینکه زیرساخت‌های مناسبی برای این طرح ایجاد نشده است، در شورای شهر تصویب شد. نائب رئیس و سخنگوی شورای اسلامی شهر مشهد درباره تصمیم جنجالی شورای مشهد گفت: به‌منظور خدمت به مردم و بر اساس قوانین و مقررات بالادستی تدوین و ارائه‌شده‌است. موسی‌الرضا حاجی بگلو با بیان اینکه یک‌سوم از هزینه بلیت اتوبوس از جیب مردم پرداخت می‌شود، افزود: مابقی بر عهده شهرداری و دولت است، در این طرح فقط قرار است سهم مردم حذف شود. درآمد اتوبوس‌رانی از محل پرداخت کرایه اتوبوس در سال ۲۰۰ میلیارد تومان است که برای شهرداری رقم زیادی نیست. شهرداری مشهد در سال ۷۰۰ میلیارد تومان به بخش‌های مختلف استان کمک می‌کند و مشکلی ایجاد نمی‌شود، پس با چه توجیهی می‌گویند با حذف این ۲۰۰ میلیارد تومان دچار مشکل خواهند شد. حاجی بگلو خاطرنشان کرد: قرار است مناقصه ۳۰۰ میلیارد تومانی برای تأمین "من کارت" توسط شهرداری برگزار شود، با رایگان شدن حمل‌ونقل عمومی این مناقصه را می‌توان حذف کرد. با نگاه خدمت به مردم نه‌تنها اتوبوس‌رانی و مترو بلکه پروانه‌های ساختمانی در حاشیه شهر را نیز می‌توان رایگان کرد. در پایان با رأی اعضای شورای اسلامی شهر، کلیات طرح «عدم دریافت کرایه خدمات حمل‌ونقل عمومی در سازمان اتوبوس‌رانی از شهروندان و استفاده از ظرفیت‌های اقتصادی به‌منظور جبران هزینه‌های آن»، با لحاظ تبصره‌های مربوطه مصوب شد.

اخبار شهرستان

دبیری پارک علم و فناری چهارمحال و بختیاری؛
طرح روستای نوفن در چهارمحال و بختیاری اجرا می‌شود

برخورداری - چهارمحال و بختیاری
f_barkhordariyan@yahoo.com

طرح روستای نوفن باهدف انتقال فناوری و فنّاوری به کسب کارهای روستایی است که مسئولان و ایده‌بخش این طرح امید دارند تا توسعه اشتغال پایدار و پیشگیری از روند فزاینده مهاجرت، ارمغان آن برای ساکنان این مناطق باشد. به گزارش روابط عمومی پارک علم و فناوری چهارمحال و بختیاری مسئولان استانی و کشوری صندوق کارآفرینی امید، پارک علم و فناوری استان و معاون هماهنگی امور اقتصادی استاندار چهارمحال و بختیاری با جمعی از شرکت‌های فناوری و دانشگاه نشست هم‌اندیشی برگزار کردند تا ضمن تبیین طرح روستای نوفن، نظرات عملیاتی آنها در اجرای این طرح را بشنوند. در این نشست دکتر اسماعیل پیر علی رئیس پارک علم و فناوری چهارمحال و بختیاری ضمن بیان ظرفیت و پتانسیل روستاهای استان به برنامه‌های اجرا شده توسط پارک علم و فناوری در زمینه اشتغال پایدار در سایه فناوری‌های نوین از جمله گلخانه‌های کوچک مقیاس هوشمند پرداخت. رئیس پارک علم و فناوری وجود ظرفیت‌هایی از قبیل شرکت‌هایی فعال در حوزه آبزیان، کشاورزی، هوش مصنوعی، فراوری و بسته‌بندی را فرصتی مغتنم برای اجرای طرح روستای نوفن برشمرد. وی در بخش دیگری از صحبت‌های خود با اشاره به آفت رشد تورم و نقدینگی که به واسطه حمایت‌های صورت گرفته در قالب تسهیلات کم‌بهره بدون نظارت ایجاد می‌شود خاطرنشان ساخت پایش عملکرد این کسب‌وکارها به موازات حمایت‌ها می‌تواند تضمین کننده نیل به هدف این طرح باشد. در ادامه معاون هماهنگی امور اقتصادی استان ابتدا به بیان برخی از مزیت‌ها برجسته چهارمحال و بختیاری پرداخت و گفت: تجهیز فناورانه روستاها و توسعه اشتغال روستایی از این طریق، می‌تواند موجب توسعه اشتغال پایدار و پیشگیری از روند فزاینده مهاجرت از روستاهی استان شود. منزوی از آمادگی بیش از ۱۳۰ روستای استان برای اجرای این طرح خبر داد و اضافه کرد اما تا این زمان نمی‌توان پرداخت تسهیلات به روستاییان را معطل گذاشت؛ بنابراین با توجه به منابع محدود، تسهیلات ابلاغی اشتغال‌زایی به سمت طرح‌های تولیدی فناوری با رویکرد تکمیل زنجیره‌های ارزش تولید در محصولات مزیتی استان هدایت می‌شود. ایشان در پایان پیشنهاد داد ۵ روستای به عنوان پایلوت برای اجرای طرح انتخاب شوند.

۲۰ کیلومتر از محور شهرکرد - شلمزار زیر بار ترافیک می‌رود

برخورداری - چهارمحال و بختیاری
f_barkhordariyan@yahoo.com

معاون مهندسی و ساخت اداره کل راه و شهرسازی چهارمحال و بختیاری گفت: تکمیل محور شهرکرد-شلمزار به سرعت در حال اجراست و در مجموع ۲۰ کیلومتر از محور در هفته‌های آینده به بهره‌برداری می‌رسد. به نقل از روابط عمومی اداره کل راه و شهرسازی چهارمحال و بختیاری، حمید ربیعی گفت: تکمیل محور شهرکرد-شلمزار به سرعت در حال اجراست و در مجموع ۲۰ کیلومتر از محور در هفته‌های آینده به بهره‌برداری می‌رسد. معاون مهندسی و ساخت اداره کل راه و شهرسازی چهارمحال و بختیاری ادامه داد: هم‌اکنون ۱۰.۵ کیلومتر از قطعه اول این محور آماده بهره‌برداری است که حدود ۲۰۰ میلیارد تومان اعتبار برای آن هزینه شده است. وی در خصوص قطعه دوم افزود: محدوده شمس‌آباد به طول پنج کیلومتر در این محور قرار دارد که قرارداد ساخت آن مربوط به سال ۱۳۹۵ است اما با توجه به تأخیری که در آزادسازی اراضی وجود داشت، عملیات اجرایی آن از سال ۱۴۰۰ آغاز شد. ربیعی اضافه کرد: در حال حاضر زیرسازی حدود چهار کیلومتر در محدوده شمس‌آباد آماده بوده و طی هفته آینده آسفالت این مسیر انجام خواهد شد. وی مهم‌ترین بخش در قطعه دوم را محدوده پل خراجی دانست که دارای دهانه ۴۵ متری است و عملیات اجرایی آن از سال گذشته تاکنون انجام شده است.

گزارش

خسارت ۱۱ میلیارد دلاری آلودگی هوا!

آلاینده‌ها هرسال بیشتر از سال قبل

گروه اجتماعی - الهام روحانی: تولید خودروهای بی‌کیفیت، تردد خودروها و موتورسیکلت‌های فرسوده، استفاده از سوخت مازوت در نیروگاه‌ها به جای گاز یا برق، علت آلودگی هوای شهرها به ویژه کلان‌شهرها است. متأسفانه آلودگی هوا هر سال حدود ۲۱ هزار ایرانی را دچار مرگ زودرس می‌کند. اجرای راهکارهای مهار آلودگی هوا نیاز به با علم و تجربه روز جهان دارد همچنین تأمین اعتبار ریالی و ارزی و اختصاص بودجه برای ساماندهی حمل‌ونقل عمومی و تولید خودرو استاندارد و سوخت استاندارد یا واردات خودرو و سوخت باکیفیت یورو ۵ و ۶ انجام این دو می‌تواند به سلامت جامعه کمک کند و از مرگ‌ومیر بر اثر آلودگی هوا بکاهد. کمیسیون اصل نود مجلس دلایل آلودگی هوای شهرها را بررسی و روز گذشته نتیجه آن را در جلسه علنی مجلس قرائت کرد. گزیده این گزارش به نقل از شفقنا در ادامه می‌آید.

سخنگوی گروه اصل نود با اشاره به گزارش این گروه درباره آلودگی هوا گفت: وزارت نیرو در تأمین برق موردنیاز کشور نه‌تنها از انرژی‌های تجدید پذیر استفاده نکرده که به دلیل شرایط خاص تحریمی کشور، مصرف مازوت در حال افزایش است و طبق اعلام مرکز اقلیم سازمان حفاظت محیط‌زیست از ۱۶ نیروگاه کشور، ۱۴ نیروگاه مصرف مازوت دارند.

افزایش روزهای آلوده

مطابق اعلام سازمان حفاظت محیط‌زیست تعداد روزهای پاک (از ابتدای سال ۱۳۹۹ تا ۱۸ دی‌ماه همان سال) از ۱۵ روز به ۲ روز در همان بازه زمانی در سال ۱۴۰۰ و ۱۴۰۱ تقلیل پیدا کند. بارزتر اینکه در سال مای ۱۳۹۹ و ۱۴۰۰ طبق اعلام ایستگاه‌های سنجش کیفی هوای سازمان حفاظت محیط‌زیست، روزهای بسیار ناسالم و خطرناک تا نیمه دی‌ماه ثبت‌نشده است؛ درحالی‌که در سال ۱۴۰۱ تا ۱۸ دی‌ماه، مجموعاً ۴ روز در شرایط ویژه بحرانی و فوق بحرانی قرار گرفتیم. اگر تعداد روزهای ناسالم برای گروه‌های حساس را در همین بازه زمانی (یعنی ۱ فروردین تا ۱۸ دی‌ماه) از سال ۱۳۹۹ تا ۱۴۰۱ بررسی کنیم می‌بینیم این تعداد از ۸۹ روز به ۱۱۵ روز افزایش پیدا کرده و شرایط ناسالم برای تمامی گروه‌ها هم از ۸ روز در سال ۱۳۹۹ به ۲۴ روز در سال ۱۴۰۱ رسیده است که نشان‌دهندهٔ اوج بحران است.

نتیجه گزارش کمیسون اصل نود درباره آلودگی هوا

– سازمان محیط‌زیست متولی اجرای ۶۰ حکم قانونی در قانون هوای پاک بوده که کمتر از ده درصد آن محقق شده است. این در حالی است که فرماندهی اجرای این قانون بر عهده این دستگاه است.

– سازمان برنامه و بودجه تا آذر ماه ۱۴۰۰ تعهدات خود را انجام نداده بود که در دقایق پایانی قبل از ارسال لایحه بودجه، ردیف بودجه ۳۲۰ میلیارد ریالی مشخص و به مجلس ارسال شد که مطابق اعلام دستگاه‌های متولی این اعتبار نیز جذب نگردید.

– عمده آلایندگی در هوای تهران از ذرات معلق کمتر از ۲.۵ میکرون است که از صنایع و حمل‌ونقل فرسوده ناشی می‌شود و باوجوداین مهم وزارت صمت اقدام مناسب را انجام نداده است.

– نکته قابل توجه آن است که روند تغییرات غلظت سالانه ذرات معلق کمتر از ۲.۵ میکرون، طی بازه زمانی سال ۱۳۸۸ تا ۱۴۰۱ روندی کاهشی دارد، اما همچنان بسیار بیشتر از حد مجاز است.

– وزارت نفت استانداردهای لازم را در استفاده نیروگاه‌ها از سوخت مازوت به کار نگرفته و سوخت‌های تولیدی کشور از جمله بنزین، نفت گاز، نفت کوره و نفت سفید مطابق با استاندارد ملی مصوب عرضه نشده است.

– وزارت نیرو در تأمین برق موردنیاز کشور نه‌تنها از انرژی‌های تجدید پذیر استفاده نکرده است تا جایی که به دلیل شرایط خاص تحریمی کشور، مصرف مازوت در حال افزایش است و طبق اعلام مرکز اقلیم سازمان حفاظت محیط‌زیست از ۱۶ نیروگاه کشور، ۱۴ نیروگاه مصرف مازوت دارند.

– وزارت جهاد کشاورزی، اقدامات لازم را برای تهیه حریم سبز بزرگراه‌ها و کمربند سبز شهرها و روستاهای تحت تأثیر رخدادهای گرد و غبار با روش آبیاری جدید و با اولویت استفاده از پساب‌های شهری و روستایی انجام نداده است.

– سازمان استاندارد مطابق ماده ۱۸ قانون هوای پاک سازمان ملی استاندارد باید از واردات سوخت فاقد استاندارد جلوگیری نماید. در این‌باره نه‌تنها هیچ دستورالعملی توسط سازمان استاندارد ابلاغ نشده بلکه تاکنون گزارشی از نحوه اجرای این ماده علی‌رغم تکلیف قانونی ارائه نشده است. به‌طور خلاصه از میان ۵۷ ماده مقرر در قانون هوای پاک و آیین‌نامه فنی آن، اجرای ۲۲ ماده به صورت ضعیف، ۱۷ ماده متوسط و ۱۸ ماده خوب، برآورد کارشناسی شده است. بنابراین بیش‌ترین وزن، به اجرای ضعیف و پس از آن به اجرای خوب و متوسط برمی‌گردد.

- **مازوت‌سوزی به دلیل تحریم**
- **از ۱۶ نیروگاه، ۱۴ نیروگاه مازوت مصرف می‌کنند**
- **سوخت خودروها استاندارد نیستند**
- **دلیل ۱۲/۵۹ درصد مرگ در سال ۱۴۰۰ ذرات معلق در هوا بوده است**
- **از میان ۵۷ ماده قانون هوای پاک برای دستگاه‌ها اجرای ۲۲ ماده ضعیف، ۱۷ ماده متوسط و ۱۸ ماده خوب بوده است**
- **وضعیت ناسالم هوا برای تمام گروه‌ها از ۸ روز در سال ۱۳۹۹ به ۲۴ روز در سال ۱۴۰۱ رسیده بود**
- **ضرورت جایگزینی ۱۸۰۰ اتوبوس‌های فرسوده با اتوبوس گازی و برقی**

بیش‌ترین سهم تولید آلاینده توسط وسایل نقلیه

منابع متحرک با تولید ۴۵۳۷ تن ذرات میکرون، بیش‌ترین سهم را در انتشار آلاینده‌ها دارند و بعد از آن صنایع با تولید ۱۸۶۴ تن، سهم دوم را به خود اختصاص داده‌اند.

انتشار ذرات غیر اگزوزی (سایشی) خودروها از جمله منابع آلاینده‌ای است که کمتر بدان توجه شده است. پژوهش‌ها نشان می‌دهد انتشار سایشی (ناشی از لاستیک چرخ و ترمز و کلاچ) بیش از ۱۰ برابر انتشار احتراقی است و ۴۸ درصد از انتشار ذرات معلق به انتشار سایشی برمی‌گردد.

هزینه هنگفت درمان

مطابق جدیدترین گزارشی که وزارت بهداشت درمان و آموزش پزشکی با همکاری مرکز تحقیقات کیفیت هوا و تغییر اقلیم دانشگاه علوم پزشکی شهید بهشتی در سال ۱۴۰۰ تهیه کرده کل هزینه‌های ناشی از مرگ‌ومیر منتسب به PM۲.۵ در کشور طی سال ۱۴۰۰ برابر ۱۱/۳ میلیارد دلار برآورد شده است. مجموع هزینه اقتصادی مرگ‌های ناشی از مواجهه با ذرات معلق در سال ۱۴۰۰ در شهر تهران به‌طور میانگین برابر با سه میلیارد و چهارصد میلیون دلار هست. قطعاً این هزینه‌ها در سال ۱۴۰۱ افزایش داشته است.

مرگ‌ومیر بر اثر آلودگی هوا

با احتساب میانگین، تعداد مرگ کل منتسب به مواجهه طولانی مدت با ذرات معلق PM۲.۵ در بزرگ‌سالان بالاتر از ۳۰ سال در شهرهای مورد مطالعه در کشور طی سال ۱۴۰۰، ۲۰۸۳۷ نفر بوده است. نتایج نشان می‌دهد، در سال ۱۴۰۰ به‌طور میانگین درصد مرگ منتسب به ذرات معلق در کشور برابر با ۱۲/۵۹ بوده است. بر اساس این گزارش تعداد مرگ‌ومیر کل (همه علل) در بزرگ‌سالان بالاتر از ۳۰ سال منتسب به آلاینده PM۲.۵ طی سال ۱۴۰۰ در شهر تهران به‌طور میانگین ۶۳۹۸ نفر است.

پشت صحنه مسمومیت دانش‌آموزان

- **طیف گسترده معاندین، فرصت‌طلب‌ها و جریان انحراف در کار بوده‌اند**
- **تعداد زیادی از این افراد تحت نظر و از آنها بازجویی می‌شود**

گروه اجتماعی - پارسا سپهری: مسمومیت دانش آموزان در سال گذشته از شهرهای بزرگ همچون قم آغاز شد و به شهرهای دیگر سرایت کرد. در این اتفاق بسیاری از دانش آموزان مسموم و در بیمارستان بستری شدند. برخی مدارس به دلیل عدم حضور دانش آموزان تعطیل شدند و نگرانی و اضطراب زیادی به خانواده‌ها و به خصوص دانش آموزان دختر وارد شد. در این شرایط برخی از مسئولان موضوع را کم‌اهمیت جلوه می‌دادند و به‌طور جدی به دنبال عاملان حوادث نبودند. روز گذشته یک نماینده مجلس با بیان اینکه طیف گسترده‌ای از معاندین و فرصت‌طلب‌ها از گروهک جریان انحراف ماجرای مسمومیت دانش آموزان را به وجود آورده‌اند، گفت: به لطف خدا با دستور مستقیم رهبری خیلی افراد بازداشت شدند و خیلی‌ها تحت نظر و بازجویی هستند باز هم اگر این‌طور غلطی کنند با این جنایتکاران، دروغ‌گویان و فرصت‌طلبان مخصوصاً جریان کثیف انحرافی تعارف نداریم و با آنها برخورد می‌کنیم.

مسئله را لوث کردند

مرتضی محمودند نماینده خرم‌آباد در گفت‌وگو با ایلنا، درباره آخرین وضعیت پرونده مسمومیت دانش‌آموزان که از سوی مجلس شورای اسلامی پیگیری می‌شود، گفت: صدها نفر از جنایتکارانی که به مدارس دختران مظلوم، معصوم، عفیف و نجیب این سرزمین حمله کردند، به لطف خدا با دستور مستقیم رهبری این‌ها خیلی‌هایشان بازداشت شدند.

این نماینده مجلس درباره اینکه افراد بازداشتی از چه جریانی بودند آن هم زمانی گفته شد خود دانش‌آموزان شیطنت کردند یا والدین در این اتفاقات دست داشتند، گفت: هر کسی انداخت گردن دانش‌آموزان و به یک صورتی این مسئله را لوث کرد، مثال می‌زنم مثلاً آمدند یک واژه بمبک به کار بردند، من تذکر دادم این موضوعات واقعاً امنیت پایدار کشور ما را هدف قرار داده بود هر کسی هم در برخورد با این‌ها کوتاهی کرد. کسانی که این قضایا را به وجود آوردند طیف گسترده‌ای از معاندین و فرصت‌طلب‌ها بودند؛ از گروهک جریان انحراف بودند که همه جا نفوذ کردند و با صراحت می‌گویم گروهک جریان انحراف با هیچ‌کس هم تعارف ندارم. خیلی‌هایشان دستگیر شدند و در این قضایا رهبر انقلاب فرمود با هیچ‌کس تعارف نداریم و باید به اشد مجازات برسند و به لطف خدا این کار انجام شد. این نماینده مجلس درباره این که این اتفاقات از چه شهری آغاز شد و چرا ابتدا خبرها از شهر قم آمد، بیان کرد: تنها قم نبود، اقصی نقاط کشور بود و من تا جایی که می‌دانم از تهران شروع شد بعد به قم کشیده شد و آنجا شدت پیدا کرد جریان نفوذ و جریان انحراف این جریانات کجا را هدف قرار می‌دهند؟ می‌روند جایی که آن خط مقدم قدرت است، می‌روند آنجا را تخریب می‌کند. مراجع قم آمدند کمک ما و فردایش حضرت آقا در سخنرانی خودشان همان واژه‌هایی که این سرباز کمترین پشت میز خطابه خطاب به این فرصت‌طلب‌ها و معاندین گفت، تحکمی و با شدت بیشتری به این‌ها اعلام کردند و ما مشاهده کردیم از آن روز به بعد به لطف خدا مجموعه بچه‌های نظارت و امنیت شروع کردند به دستگیری این افراد، قدرت ملت همین مجلس، میز خطابه و همین نماینده‌ها هستند، اگر نماینده‌ای ترسو و بزدل بود، نمی‌تواند نماد ملت شجاع باشد.

اخبار شهرستان

اطراف حرم نمایشگاه دائمی برای زندانیان اختصاص یابد

مدیر کل زندان‌های استان قم از نهادهای اجتماعی و خدماتی درخواست کرد مکانی برای نمایشگاه دائمی زندانیان اختصاص دهند. علی اصغر رنجبر مدیر کل زندان‌های استان قم در نشست خبری هفته قوه قضاییه که در ساختمان مرکزی این اداره کل برگزار شد، با اشاره به اینکه نگاه ما به حوزه زندان به این گونه است کسی که وارد زندان می‌شود به حکم قانون صرفا آزادی از وی گرفته می‌شود و شخص زندانی مانند شهروندان عادی در زندان باید به کارهای روزمره خود رسیدگی کند، گفت: هدف ما این است که افراد در زندان اصلاح شوند تا بتوانند بعد از آزادی فرد مفیدی برای جامعه خویش باشند وی با بیان اینکه دغدغه بیشتر ما فرزندان و خانواده زندانیان هستند که چگونه باید امرار معاش کرده و روزگار گذرانند، افزود: از صاحبین صنایع تقاضا داریم به حوزه اشتغال زندانیان ورود پیدا کنند تا این افراد مشغول به کار و مشکلات خانواده‌هایشان حل شود. رنجبر با تاکید بر اینکه ۱۴ هزار متر مربع کارگاه داریم که بیش از ۳۰۰ نفر از زندانیان در آن مشغول به کار هستند، خاطرنشان کرد: فعالیت نخستین مرکز فنی و حرفه‌ای کشور در زندان‌ها، در سال‌های اخیر در قم آغاز شد، به تازگی نیز کارآفرینان مستعدی مراجعه کردند، امیدواریم بتوانیم از این ظرفیت استفاده کنیم. مدیر کل زندان‌های استان آمار زنان زندانی در قم را بسیار پایین عنوان کرد و گفت: حدودا صد درصد نسوان در زندان در کارگاههایی از جمله خیاطی، لوازم تزیینی، چرم سازی، بافتنی تم تولد در حال فعالیت هستند. وی افزود: با توجه به کارگاه‌های خیاطی فعال در زندان از دستگاه‌های متولی مانند آموزش و پرورش و دانشگاه علوم پزشکی تقاضا داریم تولید لباس دانش‌آموزی و گان بیمارستانی را به زندان‌ها واگذار کنند رنجبر تصریح کرد: ۱۵ درصد کودکان و افراد کمتر از ۱۸ سال در کانون اصلاح و تربیت استان بوده به کارآموزی و تحصیل اشتغال دارند و حداقل ماهی ۳ میلیون و ۵۰۰ هزار تومان درآمد دارند. مدیر کل زندان‌های استان قم از نهادهای اجتماعی و خدماتی درخواست کرد مکانی برای نمایشگاه دائمی زندانیان اختصاص دهند تا بهترین شرایط را برای درآمدزایی زندانیان فراهم آید. وی در ادامه با اشاره به اینکه زندانیانی که موفق به حفظ قرآن شوند از موارد تشویقی و امتیازاتی مانند مرخصی برخوردار می‌شوند، افزود: ۲ مدرسه قرآنی با حضور مربیان کارآزموده در خصوص ارائه آموزش‌های قرآنی و دینی به زندانیان در حال فعالیت هستند. رنجبر گفت: استان قم اولین استانی می‌باشد که در زمان اغتشاشات، روحانیون وارد زندان‌ها شدند و با فعالیت‌های فرهنگی با زندانیان گفت‌وگو کرده و نتیجه مثبت این کار سبب شد تا سایر شهرها نیز از این طرح پیروی کنند. مدیر کل زندان‌های استان قم خاطرنشان کرد: در حال حاضر آمار جرایم زندانی‌های استان ۳۸ درصد جرایم عمومی، ۳۲ درصد مواد مخدر و ۳۰ درصد باقی‌مانده نیز مربوط به سایر جرایم است.

شهردار هشتگرد خبر داد
جابه‌جایی تیرهای مزاحم برق در هشتگرد

ساوجبلاغ - غلامرضا زارع: به دعوت رئیسی شهردار هشتگرد، جلسه مشترکی با حضور رئیس شورای اسلامی شهر، معاونین شهردار، مدیریت توزیع نیروی برق شهرستان ساوجبلاغ و کارشناسان آن اداره در خصوص جابجایی تیرهای برق مزاحم از معابر شهری برگزار شد. مؤیدی رئیس شورای شهر در این جلسه با اشاره به رویکرد تعاملی شورای ششم با سایر دستگاه‌های خدماتی و فرهنگی از اقدامات خوب شهردار هشتگرد در زمینه اجرای پروژه‌های عمرانی تقدیر و تشکر نمود. وی افزود: طی هفته‌های اخیر شاهد اجرای پروژه‌های مختلف عمرانی همچون آسفالت و جدول گذاری در نقاط مختلف شهری هستیم که امیدواریم این رویه در فصل کاری پیش رو مستمر باشد. موردی موضوع تیرهای برق مزاحم را یکی از معضلات شهر دانست که بارها از طریق شهروندان و اصحاب رسانه برای رفع این مزاحمت‌ها به شورای شهر مراجعه شده است و انتظار می‌رود تا دستگاه متولی برای بهره‌گیری از توان مجموعه پیشگام باشد. او تملک و بازگشایی معابر را یکی دیگر از پروژه‌های سال جاری شهرداری دانست که در آینده نزدیک شاهد انفاقات خوبی خواهیم بود و در اجرای این پروژه، جابجایی تیرهای برق مزاحم یکی از موارد مهم مدنظر است. رئیسی شهردار هشتگرد نیز با تقدیر از همراهی مدیریت توزیع نیروی برق در رفع خاموشی معابر سطح شهر با اشاره به دستورالعمل وزارت نیرو در زمینه مصرف انرژی گفت: شهرداری خود را ملزم به اجرای دستورالعمل‌های صادره از سوی وزارت نیرو دانسته و در این راستا بخشنامه‌های مربوطه در خصوص کاهش ساعات کاری و کاهش مصرف برق به صورت منظم در مجموعه شهرداری و اماکن متعلق به آن اجرا می‌گردد و همچنین مدیریت در روشنایی معابر شهری نیز که از جمله برنامه‌های شرکت توزیع برق در زمینه کاهش مصرف انرژی هست به صورت ویژه در برنامه‌های شهرداری قرار دارد. او از شهروندان درخواست نمود تا با رعایت دستورالعمل‌های مربوطه برای گذر از فصل بحران با مسئولین مربوطه همکاری نمایند. شهردار هشتگرد اضافه نمود: کارشناسان شهرداری در چندین مرحله از تیرهای برق مزاحم سطح شهر بازدید و موارد را احصاء و برای جابجایی به دستگاه مربوطه اعلام نموده‌اند و انتظار می‌رود با همکاری و مساعدت لازم بتوانیم در سال جاری بخش عمده‌ای از این تیرهای برق را به اماکن امن و مدنظر شرکت توزیع نیروی برق انتقال دهیم. قابل ذکر است که بازدید مشترک کارشناسان دو شهرداری و اداره برق از تیرهای مزاحم، اولویت‌بندی و همچنین استفاده از منابع مالی موجود برای اجرای این پروژه از جمله موارد مطرح‌شده در این جلسه بوده است.

پشخوان
Pishkhan.com

ستاره صبح

صاحب‌امتیاز و مدیر مسئول: علی صالح آبادی
سردبیر: مصطفی صالح‌آبادی
دبیر گروه سیاسی: پیام فیض
طراح و مدیر هنری: علی فریدونی
ویراستار: فروغ صالح‌آبادی حروفچین: اعظم طاهری
چاپ: همشهری ۲ ۰۲۱۶۶۲۸۳۲۴۲
توزیع: نشر گستر-۰۲۱۶۱۹۳۳۰۰۰
زیر نظر شورای سردبیری

آدرس: تهران، بلوار کشاورز، خیابان وصال شیرازی، کوچه محمدعلی اسلامی ندوشن (شاهد سابق)، پلاک ۲، طبقه ۳

سامانه پیامگیر: ۰۲۱ ۸۸۳۹۱۵۵۶
نمابر: ۰۲۱-۸۸۳۹۱۷۸۰
سازمان آگهی‌ها: ۰۲۱-۸۸۳۹۱۶۸۹
امور مشترکین: ۰۲۱-۸۸۳۹۱۳۸۶
سامانه پیامکی: ۰۹۳۶۵۷۲۷۷۷۲

سایت: www.setaresobh.ir
ایمیل: setare.sobh 90 @gmail.com
کانال تلگرام: @setaresobh_channel
گروه ۳ در رتبه‌بندی مطبوعات

برنامه عربستان برای جذب سالانه ۳۰ میلیون گردشگر

بر اساس چشم‌انداز ۲۰۲۳ عربستان سعودی، هدف این کشور جذب سالانه ۳۰ میلیون گردشگر مذهبی شامل حج و عمره خواهد بود. نزدیک به یک قرن از زمانی که عبدالعزیز بن عبدالرحمن آل سعود، پادشاه عربستان سعودی پس از فتح مکه در سال ۱۹۲۴، عربستان سعودی را تأسیس کرد، می‌گذرد و از آن زمان تا به امروز مجموعه‌ای از تحولات در این منطقه اتفاق افتاده که در چند سال اخیر شتاب بیشتری پیدا کرده است. ملک عبدالعزیز برای اولین بار دستور مرمت و بازسازی مسجدالحرام در مکه و راه‌اندازی برق در این مکان مقدس را صادر کرد. در ۸۰ سال گذشته، وزارت حج و عمره همواره تلاش کرده است تا کیفیت خدمات را بالا ببرد و روند ورود زائران و نیز عمره‌گزاران را که قرار است مطابق با چشم‌انداز عربستان سعودی ۲۰۳۰ به ۳۰ میلیون نفر در سال افزایش یابد، تسهیل کند.

چهارشنبه ۷ تیر ۱۴۰۲ • سال چهاردهم • شماره ۲۰۶۱ • ۸ صفحه • ۲۸ ژوئن ۲۰۲۳ • ۹ ذی الحجه ۱۴۴۴

آسایش دو گیتی تفسیر این دو حرف است با دوستان مروت با دشمنان مدارا

معرفی کتاب

نگاهی به کتاب «راهنمای راتلج بر فمینیسم و پسافمینیسم»

تأثیر فمینیسم بر نظریه‌های فرهنگی

چهار مقاله‌ای که کتاب با آنها آغاز می‌شود نمای کلی از توسعه تفکر فمینیستی در بریتانیای کبیر و آمریکا را ارائه می‌دهند. اگرچه فمینیسم به‌طور مرسوم از آغاز موج اول در قرن نوزدهم تاریخ گذاری شده است، این مطالعه به عقب ترنگاه می‌کند تا نشان دهد که زنان مدت‌ها قبل از توسعه گفتمان رهایی، نظراتی را ابراز می‌کردند که ما آنها را «فمینیستی» می‌شناسیم.

به گزارش ایبنا، ساختار و محدوده کتاب «راهنمای راتلج بر فمینیسم و پسافمینیسم» از گنجاندن یک فرهنگ ساده بانوشتن مقالات در کنار فهرست تعاریف نام و اصطلاح فراتر می‌رود. بنابراین می‌توان زمینه‌های تحت پوشش این مجلد را با عمق و جزئیات بیشتری نسبت به معمول توضیح داد مقالات این کتاب بخش اول کتاب را تشکیل می‌دهند و با دو هدف در نظر گرفته و تنظیم شده‌اند.

اولاً، چهار مقاله‌ای که کتاب با آنها آغاز می‌شود وقتی با هم خوانده شوند، نمای کلی از توسعه تفکر فمینیستی در بریتانیای کبیر و آمریکا را ارائه می‌دهند. اگرچه فمینیسم به‌طور مرسوم از آغاز موج اول در قرن نوزدهم تاریخ گذاری شده است، این مطالعه به عقب ترنگاه می‌کند تا نشان دهد که زنان مدت‌ها قبل از توسعه گفتمان رهایی، نظراتی را ابراز می‌کردند که ما آنها را «فمینیستی» می‌شناسیم. مقاله‌ای در مورد فمینیسم اولیه پیش از مقاله‌های فمینیسم موج اول و فمینیسم موج دوم آمده که خوانندگان را با این دوره‌های مهم در شکل گیری فمینیسم که امروزه می‌شناسیم آشنا می‌کند. این بخش تاریخی با درج مقدمه‌ای بر بحث پسافمینیسم و شیوه‌های متنوعی که در آن به این شاخه اخیر جنبش فمینیستی توجه می‌شود، تکمیل می‌شود.

اگرچه مسیر دنبال شده در این بخش از کتاب زمان محور است از این جهت که در قرن هفدهم شروع می‌شود و در اواخر قرن بیستم به پایان می‌رسد خواننده نباید وسوسه شود تا نتیجه بگیرد که به هر مرحله از دستور کار فمینیسم می‌توان یک تاریخ اختصاص داد که به‌طور رسمی پایان پذیر است. مطمئناً اینطور است که هر جنبشی را می‌توان با مراجعه به برخی لحظات یا حرکات کلیدی تاریخی تعریف کرد.

برای مثال، انگیزه موج اول را می‌توان در پروژه روشنگری قرن هجدهم جستجو کرد، در حالی که ظهور موج دوم مدیون افزایش فعالیت‌های سیاسی و دانشجویی در سراسر اروپا و آمریکا در دهه ۱۹۶۰ است با این حال، هرگونه توجه به تاریخ جنبش فمینیستی باید به این نتیجه برسد که یک موج فمینیستی هرگز در مواجهه با موج بعدی که از آن پیروی می‌کند به طور کامل عقب نشینی نمی‌کند. بنابراین در دهه‌های اولیه قرن بیستم، تأکید بر رهایی اجتماعی و سیاسی که ماهیت فمینیسم موج اول بود، در کنار تمایلی برای تعریف هویت و گفتمان «زنانه انگیزه‌ای بود که قرار بود به دغدغه اصلی بخش‌های خاصی از فمینیسم موج دوم تبدیل شود.

به طور مشابه، اگرچه برخی از پسافمینیسم‌ها ادعایی غیر از این دارند صورت ادعا می‌کنند، اما برنامه‌ها و نگرش‌های ناشی از موج دوم همچنان برای بسیاری از زنان نگران کننده است. در نتیجه بررسی که گاهی اوقات موج سوم فمینیسم نیز نامیده می‌شود.

ثانیاً، مقالات بعدی تأثیر نظریه‌ها و اندیشه‌های برآمده از جنبش فمینیستی را در زمینه‌های مختلف فرهنگ مانند ادبیات، فلسفه، فیلم و دین مورد بررسی قرار می‌دهند. با توجه به این واقعیت که فمینیسم فقط یک پدیده اروپایی یا آمریکایی نیست، مقاله‌ای با عنوان فمینیسم و جهان در حال توسعه نیز ارائه شده است تا به خواننده ایده‌ای درباره اختلاف نظرها و امکانات رهایی بخش در ترجمه فمینیسم در زمینه غیر غربی داده شود. این مقالات با هم تأثیر فمینیسم متمرکز بر نظریات فرهنگی را تعریف می‌کنند. حوزه‌های سیاسی و جامعه شناختی بحث فمینیسم به تفصیل مورد بررسی قرار نمی‌گیرد، زیرا در بیشتر موارد خارج از محدوده این انتشارات است. با این حال، هیچ نقطه انفصالی وجود ندارد و خواننده برخی اسامی و اصطلاحات مرتبط با جامعه شناسی و سیاست را در اینجا پیدا می‌کند که نشان دهنده نحوه پیوند حوزه‌های مختلف تفکر فمینیستی به شیوه‌های مولد است.

کتاب «راهنمای راتلج بر فمینیسم و پسافمینیسم» با ترجمه مریم نوری و ویراستاری سارا گمبل در ۲۵۲ صفحه و با قیمت ۱۴۵ هزار تومان روانه بازار نشر شده است.

پاسخ منفی به پیشنهاد وسوسه انگیز الهلال

به نوشته روزنامه اکیپ، نیمار به پیشنهاد وسوسه‌انگیز الهلال عربستان پاسخ منفی داده است و راهی لیگ این کشور نمی‌شود. به گزارش ایسنا، نیمار فصل خوبی را با پاری‌سن‌ژرمن پشت سر نگذاشت و بازی‌های زیادی را به خاطر آسیب‌دیدگی از دست داد. این بازیکن برزیلی تا سال ۲۰۲۵ با پاری‌سن‌ژرمن قرارداد دارد و مثل همیشه گمانه‌زنی درباره جدایی او زیاد است. الهلال مشتری جدی نیمار بود و رسما به این بازیکن پیشنهاد داد اما او حاضر نیست راهی لیگ عربستان شود.

پاسخ مثبت به بایرن مونیخ

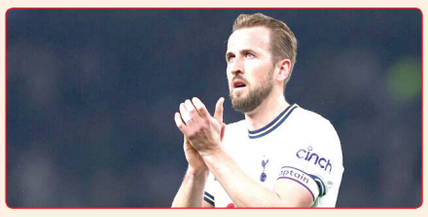

طبق اعلام روزنامه اسکای اسپورت آلمان هری کین از حضور در بایرن مونیخ استقبال کرده است. بایرن مونیخ برای تقویت خط حمله خود به دنبال جذب یک مهاجم سرشناس و بزرگ است. گزینه نخست توماس توخل برای تقویت خط حمله تیمش هری کین مهاجم باتجربه و سرشناس تاتنهام است. کین یک فصل دیگر با تاتنهام قرارداد دارد اما ناکامی این بازیکن باتجربه در کسب جام با سفیدپوشان لندنی باعث شده است تا او به دنبال جدایی از تاتنهام باشد. طبق اعلام اسکای اسپورت هری کین از پیشنهاد بایرن مونیخ استقبال کرده است.

خودکشی وزنه‌بردار قزاقستانی

قهرمان قزاق وزنه‌برداری جهان در سن ۳۵ سالگی خودکشی کرد. ولادیمیر سدوف وزنه‌بردار قزاقستانی که سابقه قهرمانی جهان را در کارنامه دارد خودکشی کرد. این قهرمان قزاقستانی عنوان چهارم المپیک ۲۰۰۸ پکن و قهرمانی جهان را در سال ۲۰۰۹ کسب کرده است. پلیس منطقه ژتیسو در اطلاعیه‌ای با تایید مرگ سدوف اعلام کرد: هیچ نشانه‌ای از ضرب و جرح در بدن او یافت نشده و بنا بر ادعای برخی از نزدیکانش، وی خودکشی کرده است. تست دوپینگ سیدوف در سال ۲۰۱۹ مثبت اعلام شد.

تهران - عکاس: پارسا روحانی

درک رابطه مغز و روده توسط دانشمندان

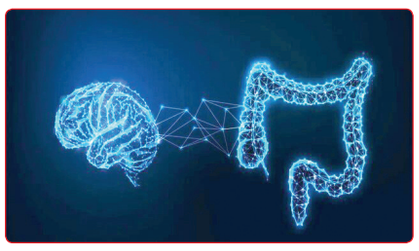

مهندسان موسسه فناوری ماساچوست (MIT) فناوری پیشرفته‌ای را برای بررسی رابطه پیچیده بین مغز و روده توسعه داده‌اند. به گزارش ایسنا، پژوهشگران موسسه فناوری ماساچوست (MIT) به پیشرفت بزرگی در درک رابطه پیچیده بین مغز و روده دست یافته‌اند. فناوری نوآورانه آنها که از الیاف تخصصی تعبیه‌شده با حسگرها و منابع نور برای تحریک اپتوژنتیک استفاده می‌کند، به آنها اجازه می‌دهد تا مدارهای عصبی را که این دو اندام حیاتی را در موش به هم متصل می‌کنند، دستکاری کنند. سال‌هاست که دانشمندان این پیوند حیاتی بین مغز و دستگاه گوارش را با سیگنال‌هایی که دائماً بین آنها برای تنظیم الگوهای تغذیه و سایر رفتارها در جریان است، شناسایی کرده‌اند.

افشای راز ایلان ماسک

یک هکر نرم‌افزار «تسلا»، از کشف ویژگی رانندگی «حالت ایلان» خبر داده است که به نظر می‌رسد به خودروهای خودران این شرکت امکان می‌دهد تا بدون اینکه دست راننده روی فرمان باشد حرکت کنند. «ایلان ماسک» (Elon Musk) مدیرعامل شرکت «تسلا» (Tesla) ممکن است حالت راننده فوق سری خود را داشته باشد که امکان رانندگی بدون دخالت دست را در وسایل نقلیه این شرکت فراهم می‌کند. این حالت مخفی توسط یک هکر کشف شد که به نام «greentheony» شناخته می‌شود. هکر از این ویژگی به عنوان «حالت ایلان» (Elon Mode) یاد می‌کند. این هکر ناشناس سالها رمز خودرو را عمیقا بررسی کرده است.

خیز کنگره برای محدود کردن هوش مصنوعی

به نظر می‌رسد کنگره محدودیت های سختگیرانه ای بر استفاده از چت جی پی تی و ابزارهای هوش مصنوعی مولد مشابه وضع کرده است. به گزارش مهر، طبق یادداشت کاترین شیپندر، رئیس اداری مجلس نمایندگان که وب سایت آکسیوم به آن دسترسی یافته، شرایط سختگیرانه ای برای استفاده از چت جی پی تی و مدل های زبانی هوش مصنوعی در دفاتر کنگره وضع شده است. کارمندان فقط می توانند از سرویس «چت جی پی تی پلاس» که با پرداخت هزینه قابل دسترسی است، استفاده کنند زیرا قابلیت های کنترل حریم خصوصی آن سختگیرانه تر است. علاوه بر آن کارمندان فقط برای تحقیقات و ارزیابی اجازه استفاده از این ابزارها را دارند.

سلامت

اهمیت نفس کشیدن با بینی

ما معمولاً ۲۵ هزار بار در روز دم می‌گیریم و بازدم انجام می‌دهیم. محققان دریافته‌اند ۳۰ تا ۵۰ درصد از افراد با دهان نفس می‌کشند و ظاهراً این الگو در میان کودکان شایع‌تر است. تنفس یک عملکرد حیاتی است که ما را در هر لحظه از هر روز زنده نگه می‌دارد و از آنجایی که اتفاقی طبیعی و ناخودآگاه است آن را نادیده می‌گیریم؛ اما افرادی که دچار آسم، بیماری ریوی یا دیگر عوارض مرتبط با تنفس هستند نسبت به این عملکرد مهم بدنشان نمی‌توانند بی‌تفاوت باشند. آیا ممکن است تنفس با بینی بهتر از تنفس با دهان باشد؟ حتماً می‌دانید که درست نفس نکشیدن می‌تواند بر خیلی از جنبه‌های تندرستی اثر بگذارد. هرچند ما نباید واقعاً دستورالعملی برای چگونه نفس کشیدن داشته باشیم؛ اما سال‌ها مطالعات نشان می‌دهد از جنبه اثری که تنفس بر سلامتی و عملکردهای بدنمان می‌گذارد، تنفس می‌تواند درست یا نادرست انجام شود. یافته‌های گسترده‌ای نشان می‌دهند تنفس با بینی می‌تواند جلوی خیلی از مشکلات سلامتی را که در میان افرادی که با دهان نفس می‌کشند شایع است بگیرد. مشکلاتی مانند خوروپف کردن و بوی بد دهان در میان کسانی که عادت دارند با دهان نفس بکشند متداول بوده و مطمئناً بر کیفیت زندگی و حتی طول عمر افراد اثر می‌گذارند.

فرق تنفس با دهان با تنفس با بینی چیست؟

وقتی با بینی نفس می‌کشید، موهای بینی آلرژن‌ها، گرده‌ها و غبار را گیر می‌اندازند. این موها نقش فیلتر تصفیه را در برابر ذرات سمی دارند و اجازه ورود آنها به ریه‌ها را نمی‌دهند. بینی هوایی را که به درون می‌کشید مرطوب و متناسب با دمای بدن گرم می‌کند که در نتیجه ریه‌ها می‌توانند این هوای گرم و مرطوب را بهتر پردازش کنند. تنفس هوای مرطوب و گرم فشرده شده که با بینی انجام می‌شود، توانایی تبادل اکسیژن و کربن‌دی‌اکسید در ریه‌هایتان را بالا می‌برد. مطالعات نشان می‌دهند تنفس با بینی می‌تواند غلظت نیتریک اکسید را افزایش دهد. بینی و سینوس‌های شما گازی به نام نیتریک اکسید تولید می‌کنند که آنتی‌باکتریال و ضدویروس بوده و جلوی تشکیل لخته خون را می‌گیرد.

پیامدهای تنفس بیش از حد که به آن سندرم بیش‌فعالی تنفس می‌گویند

وقتی با دهان نفس می‌کشید احتمال اینکه زیاد نفس بکشید وجود دارد. تنفس بیش از حد می‌تواند به‌صورت سندرم بیش‌فعالی تنفس تعریف شود که به معنی تنفس خیلی تند است و ریه بیشتر از میزانی که بدن احتیاج دارد تهویه می‌کند. این مدل تنفس یک واکنش طبیعی نسبت به یک خطر یا استرس ناگهانی است که می‌تواند تبدیل به عادت شود. اگر مرتباً با دهان نفس بکشید، خصوصاً وقتی که در حالت استراحت هستید، احتمال اینکه دچار سندرم بیش‌فعالی تنفس شوید زیاد است.

فواید تنفس با بینی چیست؟

وقتی با بینی نفس می‌کشید سطح فشار خونتان نرمال می‌شود، به سلامت قلبتان کمک می‌کنید و سیستم ایمنی‌تان را تقویت می‌نمایید. تنفس با دهان می‌تواند باعث مشکلات گوارشی شود که به نام aerophagia بلع هوا معروف‌اند. در این حالت، هوا از معده وارد روده باریک شده و درد و نفخ شکم و دیگر علائم ناراحت‌کننده گوارشی ایجاد می‌کند. تنفس با دهان می‌تواند باعث رشد باکتری‌های مضر نیز شود؛ چون وقتی با دهان نفس می‌کشید، آلودگی‌ها و عوامل بیماری‌زا وارد دهان شده و به دندان‌ها و لثه‌ها می‌چسبند. وقتی با دهان تنفس می‌کنید، بافت نرم دهان خشک می‌شود؛ چون اغلب دهانتان باز است و این نیز عاملی برای التهاب و خونریزی لثه‌هاست. هرچند بهداشت درست دهان می‌تواند برخی از این مشکلات را برطرف کند اما درمان واقعی این است که با بینی نفس بکشید. مطالعات دریافته‌اند تنفس با بینی عملکرد ادراکی مغز را بهتر می‌کند. تنفس کنترل شده با بینی می‌تواند موجب بهبودهایی در برخی از فرایندهای ادراکی شده و زمان واکنش را سریع‌تر کند.

چه کنید تا شب‌ها با دهان نفس نکشید؟

به گزارش وب گاه تبیان، یک روش این است که شب‌ها دهانتان را با چسب ببندید که البته این روش برای همه مناسب نیست. روش چسب زدن دهان هم به این صورت است که دو تکه چسب نواری یک تا دو سانتیمتری را به‌صورت ضربدری روی لب‌هایتان بزنید. این کار کمک می‌کند دهانتان را بسته نگه دارید؛ اما به دلایل ایمنی نباید دهان را کاملاً بپوشانید. شما باید بتوانید چسب را به‌راحتی با زبانتان باز کنید. حتی افرادی که آپنه خواب دارند هم می‌توانند از این روش استفاده کنند. هوای تمیز و باکیفیت برای سلامت ریه‌ها ضروری است، پس خیلی بهتر است که یک دستگاه تصفیه هوا تهیه کنید.

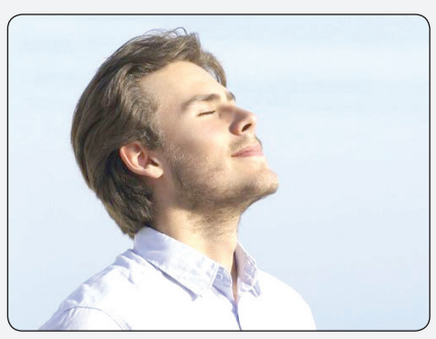

پیشخوان
Pishkhan.com

اینفوگرافی: ستاره صبح - گروه سلامت