ولادت باسعادت حضرت امام موسی کاظم(ع) را تبریک می‌گوییم

روزنامه صبح ایران
کار و کارگر

یکشنبه ۱۸ تیر ۱۴۰۲
۲۰ ذی الحجه ۱۴۴۴
۹ جولای ۲۰۲۳
سال سی و سوم ـ شماره ۹۲۳۰
۱۲ صفحه ـ تک شماره ۸۰۰۰۰ ریال
WWW.KARVAKAREGAR.COM

در جلسه شورای عالی مسکن تصویب شد

تعیین فرصت یک هفته‌ای برای رفع مشکل متقاضیان تسهیلات ساخت مسکن

رئیسی به بانک مرکزی دستور داد ظرف یک هفته آینده مشکل آن دسته از متقاضیانی که موفق به دریافت تسهیلات ساخت مسکن نشده‌اند را بررسی و در جهت رفع آن اقدام کند.

به گزارش کاروکارگر، ابراهیم رئیسی در جلسه شورای عالی مسکن که پیش از ظهر دیروز، شنبه برگزار شد ضمن ابراز خرسندی از اقدام بنیاد مسکن برای احداث ۲۵۰ هزار مسکن روستایی، بر تسریع در روند تکمیل و واگذاری پروژه‌های نهضت ملی مسکن تأکید کرد. وی با بیان اینکه پرداخت به‌موقع تسهیلات، از جمله عوامل مهم و تسریع‌کننده ساخت مسکن است، روند پرداخت این تسهیلات با نقطه مطلوب را فاصله دار دانست و بر اهتمام بیشتر بانک‌ها و نظارت و پیگیری بانک مرکزی در این زمینه تأکید کرد.

ادامه در صفحه ۲

انتقاد دبیرکل حزب اسلامی کار از لایحه برنامه هفتم توسعه:

فشار سنگینی بر دوش جامعه کارگری قرار خواهد گرفت

- دولت ایده‌آل‌ها و آرزوهای خود را در لایحه برنامه هفتم توسعه مکتوب کرده است
- تلاش دارند تا از زیر بار مسئولیت خود در قبال تامین اجتماعی فرار کنند
- دولت بیشتر از کارگران می‌گیرد تا آنکه به این بخش از جامعه چیزی بدهد

در صفحه ۱۰

کاروکارگر – حافظ القرآن

شاخص مدیران خرید در خردادماه به ۵۳،۲۸ واحد رسید

کاهش شتاب رشد فعالیت‌های اقتصادی با موانع تکراری

شاخص مدیران خرید (شامخ) بعد از رشد چشمگیر در اردیبهشت، بار دیگر با موانعی مواجه شده که از شتاب رشد آن در خردادماه کاسته است. مشکل تأمین ارز و نقدینگی موردنیاز بنگاه‌ها در کنار چالش‌های انرژی ازجمله عوامل کاهش رشد هستند.

بر اساس اطلاعات این گزارش، شاخص مدیران خرید (تعدیل فصلی نشده) در خردادماه برای کل اقتصاد ایران ۵۳،۲۸ واحد محاسبه شده که نسبت به اردیبهشت‌ماه ۴،۰۲ واحد کاهش نشان می‌دهد. در این ماه، دو مؤلفه مهم شامخ یعنی میزان سفارشات جدید مشتریان و موجودی مواد اولیه و لوازم خریداری شده کمتر از ۵۰ واحد ثبت شده و همین مسئله ترمز رشد شامخ را کشیده است.

ادامه در صفحه ۹

عضو مجمع تشخیص مصلحت:

۲/۵ میلیون ایرانی در ۱۶۷ محله محرومیت خیلی شدید دارند

عضو مجمع تشخیص مصلحت نظام گفت: ۲۰۲۰ محله کم برخوردار در سطح کشور شناسایی شده که ۱۶۷ محله با جمعیت ۲ میلیون و ۵۰۰ هزار نفر از لحاظ محرومیت در طبقه خیلی شدید قرار دارند.

علی آقامحمدی در گفت‌وگو با ایلنا درباره شناسایی ۲ هزار و ۲۰ محله کم برخوردار در کشور اظهار داشت: ۲ هزار و ۲۰ محله با حدود جمعیتی ۲۰ میلیون نفر در سراسر کشور شناسایی شدند که از جمله محله‌های کم برخوردار کشور هستند و با همکاری نهادها و دستگاه‌های متعدد اقداماتی انجام شده تا شاهد بازآفرینی شهری در آن مناطق باشیم. رئیس ستاد توانمندسازی محلات کم برخوردار ادامه داد: این محله‌ها توسط سازمان‌های دولتی و نهادها شناسایی شدند و هزار و ۳۲۰ محله را سازمان بازآفرینی شهری شناسایی کرده و مابقی محله‌ها توسط گزارش سایر نهادها شناسایی شده‌اند. مجموع تمام محله‌هایی که احتمال داده می‌شد جزو محله‌های کم برخوردار باشند طبقه‌بندی شده‌اند.

ادامه در صفحه ۲

کارگری صفحه ۳
رئیس اتحادیه پیشکسوتان جامعه کارگری:
نمایندگان مجلس هیچ اعتنایی به مشکلات کارگران و بازنشستگان ندارند

ایران و جهان صفحه ۲
فلاحت‌پیشه:
کاسبان تحریم با قدسی کردن مسائل سیاست خارجی نفع خود را می‌برند

ایران و جهان صفحه ۲
نماینده پیشین مجلس:
مقصر شرایط اقتصادی سخت مردم شخص رئیس جمهور است

پول و سرمایه صفحه ۴
وزیر اقتصاد:
برنامه هفتم کسری هزار و ۲۰۰ میلیارد تومانی دارد

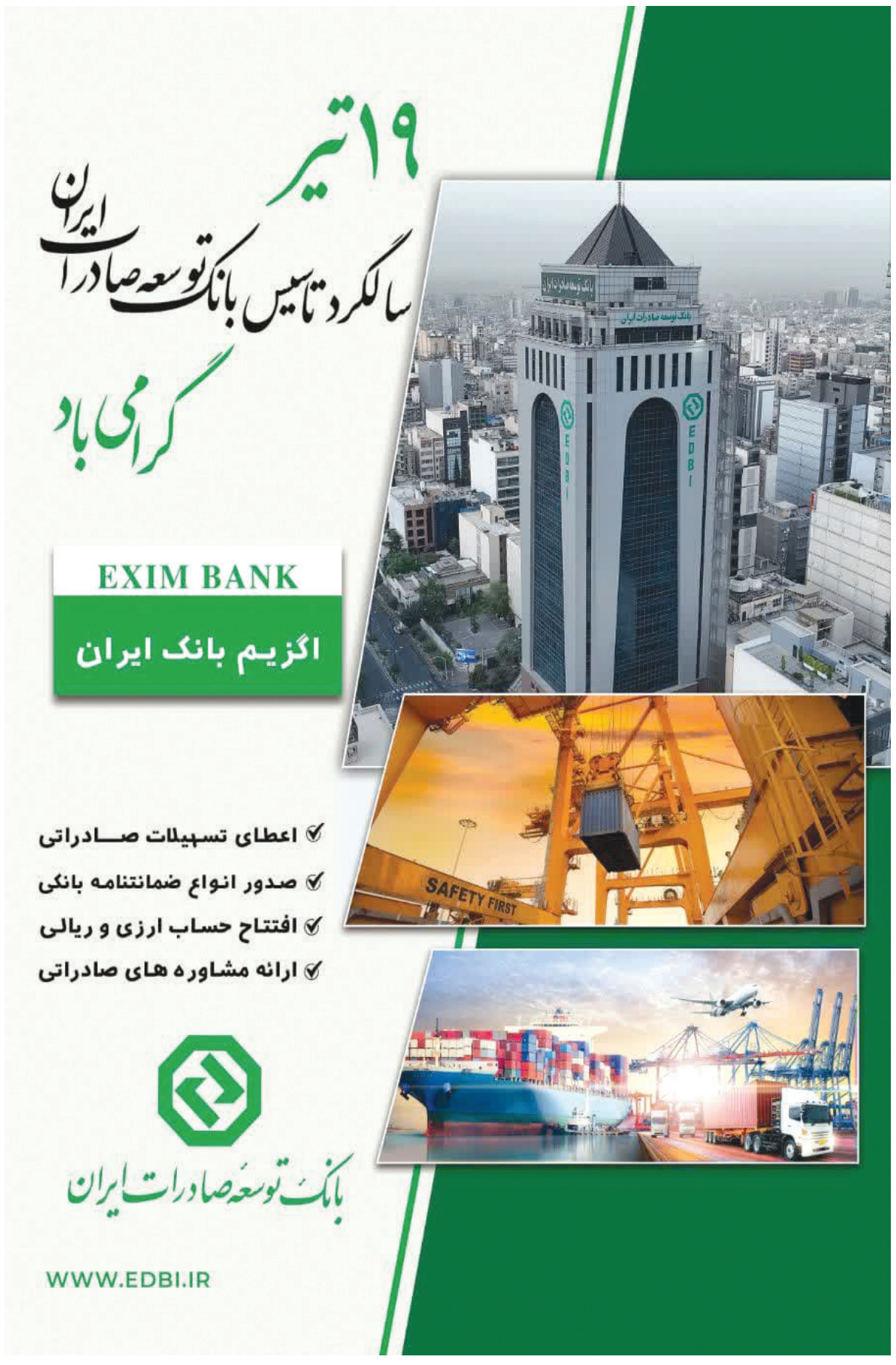

گفت و گوی اختصاصی کار و کارگر
با کارآفرینان و نیروهای متخصص در عرصه‌های عمرانی

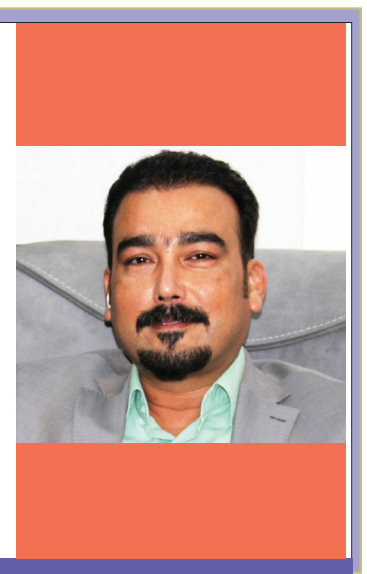

دکتر آی لی کلته‌ای مدیرعامل شرکت ویلا بنا ساحل:

توسعه عمرانی با رفع مشکلات موجود و حمایت کارآفرینان عرصه‌های سازندگی امکان‌پذیر است

رجوع به صفحات ۶ و ۷

نوبت اول

شرکت فرودگاه‌ها و ناوبری هوایی ایران
فرودگاه شهرکرد

آگهی مناقصه عمومی یک مرحله ای همراه با ارزیابی کیفی به شماره TA1-۱۴۰۲-۰۴-۱۹

شناسه آگهی: ۱۵۲۴۱۵۲

فرودگاه شهرکرد در نظر دارد نسبت به برگزاری مناقصه عمومی یک مرحله ای همراه با ارزیابی کیفی نگهداری فضای سبز و خدمات نظافت فرودگاه و راهبری و نگهداری سیستم های تأسیسات (الکتریکال و مکانیکال) را براساس قانون برگزاری مناقصات و از طریق سامانه تدارکات الکترونیک دولت (ستاد ایران)مطابق با جزئیات مندرج در اسناد مناقصه اقدام نماید. (کلیه مراحل بارگزاری فراخوان و دریافت اسناد مناقصه از طریق درگاه سامانه تدارکات الکترونیکی دولت(ستاد ایران) به آدرس (www.setadiran.ir)انجام خواهد شد . لازم است کلیه شرکت کنندگان در صورت عدم عضویت قبلی، مراحل ثبت نام در سامانه مذکور و دریافت گواهی امضاء الکترونیکی را جهت شرکت در فراخوان محقق سازند

شرح مختصری از موضوع مناقصه: نگهداری فضای سبز و خدمات نظافت فرودگاه شهرکرد و راهبری و نگهداری سیستم های تأسیسات (الکتریکال و مکانیکال)

تاریخ انتشار آگهی از طریق سامانه ستاد از روز دوشنبه مورخ ۱۴۰۲/۰۴/ ۱۹

برآورد اولیه مناقصه مطابق با نامه شماره ۳۵۶۸۰ مورخ ۱۴۰۲/۰۴/۰۷ دفتر برنامه وبودجه مبلغ ۲۲/۵۹۲/۳۳۱/۷۶۸ ریال می باشد

مدت زمان قرارداد : یکسال شمسی از تاریخ ۱۴۰۲/۰۶/۱ لغایت ۱۴۰۳/۰۵/۳۱ می باشد .

مبلغ تضمین شرکت در مناقصه مبلغ ۱/۱۳۰/۰۰۰/۰۰۰ ریال که به صورت ضمانت نامه معتبر بانکی قابل تمدید با اعتبار حداقل سه ماهه و یا واریز سپرده نقدی به حساب شماره IR۸۷۰۱۰۰۰۰۴۰۰۱۰۶۸۴۰۶۳۷۱۸۹۶ به نام تمرکز وجوه سپرده نزد بانک مرکزی به شناسه واریز ۹۵۵۲۸۰۵۲۰۱۰۰۰۰۰۰۰۰۰۰۰۰۳۰۹۰۰۱۰۹

محل تحویل اسناد مناقصه: تمام مراحل دریافت و ارسال پاکات از طریق سامانه ستاد ایران انجام می شود و صرفا" اصل پاکت الف (ضمانت نامه) تا ساعت ۱۰ صبح روز یکشنبه مورخ ۱۴۰۲/۰۵/۰۸ به دبیرخانه فرودگاه شهرکرد تحویل گردد .

تاریخ بازدید و جلسه توجیهی : روز سه شنبه مورخ ۱۴۰۲/۰۴/۲۷ ساعت ۱۰ صبح با همراه داشتن معرفی نامه کتبی

آخرین مهلت بارگزاری اسناد مناقصه در سامانه تدارکات الکترونیک دولت (ستاد) از روز سه شنبه ۱۴۰۲/۴/۲۷ لغایت سه شنبه ۱۴۰۲/۵/۱۰ ساعت ۱۴

حداقل امتیاز ارزیابی کیفی ۶۰ میباشد

زمان بازگشایی پاکات ساعت ۱۰ صبح روز چهارشنبه مورخ ۱۴۰۲/۰۵/۱۱ می باشد

از شرکت های واجد شرایط دعوت بعمل می آید جهت کسب اطلاعات بیشتر و دریافت اسناد مناقصه به سامانه ستاد ایران و پایگاههای ملی اطلاع رسانی مناقصات و پورتال فرودگاه شهرکرد shahrekord.airport.ir و سامانه ستاد ایران به آدرس اینترنتی www.setadiran.ir یا با شماره تلفن ۴۳۲۲۷۰۹۰۱-۰۳۸ تماس حاصل نمایند

فرودگاه شهرکرد

کاروکارگر
WWW.KARAVAKARGAR.IR
■ یکشنبه ۱۸ تیر ۱۴۰۲
■ ۲۰ ذی الحجه ۱۴۴۴
■ ۹ جولای ۲۰۲۳
■ سال سی و سوم ـ شماره ۹۲۳۰

رسانه آمریکایی سمافور:

FBI در حال تحقیقات از رابرت مالی به دلیل نحوه استفاده از اطلاعات محرمانه است

کاروکارگر: پایگاه «سمافور» به نقل از یک منبع آگاه در وزارت خارجه آمریکا گزارش داده ادراه تحقیقات فدرال (اف.بی.آی) در حال تحقیق از رابرت مالی بابت نحوه استفاده او از اطلاعات محرمانه است.

گفتنی است، مالی شامگاه ۸ تیرماه در گفت‌وگو با سی‌ان‌ان تصریح کرده بود که «استعلام امنیتی» او تحت بررسی است، اما اطلاعات بیشتری به او داده نشده است. او همچنین با بیان اینکه انتظار دارد تحقیقات درباره او به زودی فیصله پیدا کنند گفته که در مرخصی است.

سخنگوی وزارت خارجه آمریکا حدود ۱۰ روز پیش اعلام کرد «رابرت مالی» به مرخصی رفته و «آبرام پالی» به صورت موقت عهده‌دار وظایف او خواهد شد.

ساعاتی بعدتر، وبگاه شبکه خبری سی‌ان‌ان گزارش داد مجوز امنیتی رابرت مالی چندی قبل‌تر به دلیل کوتاهی او در نگهداری اسناد محرمانه معلق شده است.

اکنون پایگاه «سمافور» به نقل از یک منبع آگاه در وزارت خارجه آمریکا گزارش داده ادراه تحقیقات فدرال (اف.بی.آی) در حال تحقیق از رابرت مالی بابت نحوه استفاده او از اطلاعات محرمانه است.

رابرت مالی از ژانویه ۲۰۲۱ چند روز بعد از روی کار آمدن جو بایدن، رئیس‌جمهور آمریکا به عنوان نماینده ویژه دولت در امور ایران منصوب شد.هنوز مشخص نیست کشف چه موضوعی باعث معلق شدن مجوز امنیتی رابرت مالی شده است.

نماینده پیشین مجلس:

مقصر شرایط اقتصادی سخت مردم شخص رئیس جمهور است

نماینده سابق رشت در مجلس گفت: مقصر شرایط اقتصادی سخت مردم تحریم‌ها نیست بلکه خود شخص آقای رئیسی است. رهبری اجازه توافق برجام با حفظ شرایط ایران را داده بودند اما دولت در سایه تفکرات جبهه پایداری یعنی عوامل جلیلی اجازه اجرای توافق را ندادند.

غلامعلی جعفرزاده ایمن‌آبادی به منیبان گفت: در موضوع برجام، همه کارها تمام شده بود. می‌توانید گزارش عراقچی را بخوانید که مشخص می‌کند اواخر دولت روحانی کار را تمام کرده بود. حتی بعد از تماس آمریکایی‌ها، عراقچی به آنها گفته بود که در چهار موضوع با شما مشکل داریم و آمریکایی‌ها گفته بودند که هر چهار مورد را حل می‌کنیم. بعد از این جریانات عراقچی به سراغ روحانی می‌رود و این توضیحات را به اطلاع او می‌رساند. روحانی می‌گوید الان رئیسی رای آورده و او باید تصمیم بگیرد. در ادامه این جریان، رئیسی شروع می‌کند به شعار دادن و اصلاً به حرف‌های عراقچی گوش هم نمی‌دهد. عراقچی می‌گوید الان بهترین فرصت است ما کار را پخته‌ایم، تیمی بسازید تا برویم و کار را تمام و برجام را امضا کنیم در این حالت دولت شما هم موفق می‌شود ولی نشد که نشد. وی تصریح کرد: تحریم‌ها و آمریکا باعث این وضعیت اقتصادی فاجعه بار در مملکت نشده بلکه کوتاهی رئیسی سفره مردم را به خاک سیاه نشانده است. لجاجت و ناآگاهی، بی‌اطلاعی و رفتارهای شعارگونه ضربه مهلکی به کشور زد و آمریکا در فاز دیگری افتاد و حرفی که ظریف زد اتفاق افتاد. او گفته بود فرصتی که الان داریم را شش ماه دیگر نداریم و همین شد و فرصت سوخت.

جعفرزاده اظهار کرد: رئیسی حتی بعد از انتصابش متوجه نشد که دیگر انتخابات تمام شده و باید شروع به کار کند چون سخنرانی‌هایش حتی بعد از انتصاب هنوز مثل میتینگ‌های انتخاباتی بود که انگار همچنان در حال تبلیغ و کوبیدن رقیب است. او متوجه نشده که مسئولیتی را قبول کرده و از روز قبول مسئولیت، باید پاسخگو باشد. مشکلی که مردم با رئیسی دارند این است که پاسخگو نیست و هنوز دستور می‌دهد. او خطاب به رئیس‌جمهور گفت: شما رئیس قوه مجریه هستید و باید به مردم گزارش بدهید. پای تلویزیون به چه کسی دستور می‌دهید؟ تمام شاخص‌های اقتصادی فاجعه‌بار هستند. این نماینده پیشین مجلس بیان کرد: حداقل حقوق برای قرار نگرفتن زیر خط فقر ۱۶ میلیون تومان است بعد دولت ۷ تا ۸ میلیون تومان را به عنوان حقوق در نظر گرفته و آن را در بوق و کرنا هم می‌کند؟ می‌گویید یک میلیون شغل ایجاد کرده‌ایم ولی مرکز آمار چیز دیگری می‌گوید. از طرفی چگونه یک کارگر می‌تواند در سال اول، ماهی ۱۸ تا ۲۵ میلیون تومان قسط مسکن بدهد؟ فقط بروید جدول اقساط وام مسکن را نگاه کنید همه چیز گویای مسیر تصمیم‌گیری دولت است. جعفرزاده گفت: می‌گویند به کسی که در ۱۸ ماه اخیر سه بچه به دنیا آورده باشد زمین می‌دهیم. چه کسی می‌تواند در ۱۸ ماه سه بچه به دنیا بیاورد؟ این دولت مدام بدون فکر حرف می‌زند. می‌گویند سربازی که چهار بچه داشته باشد از سربازی معاف می‌شود خب پس بگویید هر پسری از ۱۰ – ۱۲ سالگی ازدواج کند و فقط بچه به دنیا بیاورد تا بلکه معاف شود. ما در عصر تکنولوژی هستیم این چه حرف‌هایی است که می‌زنید؟

نماینده سابق رشت گفت: این یک دست بودن ساختار قدرت باعث شد که اصل تفکیک قوا در قانون اساسی به اصل تجمیع قوا تبدیل شود. قوه قضاییه باید یقه رئیس‌جمهور را بچسبد و بگوید قول‌هایی که دادی چه شد؟ سال ۱۴۰۱ تمام شد در حالی‌که قانون بودجه ۱۴۰۱ می‌گفت هر کالای اساسی در آن سال باید معادل قیمت شهریور ۱۴۰۰ باشد و این اتفاق نیفتاد. دولت هم به هیچ‌کس پاسخگو نبود و هیچ‌کدام از نماینده‌ها هم اعتراض جدی و تاثیرگذاری نکردند. او در پایان خاطرنشان کرد: باید برای اصلاح امور و بهبود شرایط کشور و مردم کار مهندسی شده توام با خروجی کرد. چطور شخصی می‌تواند در این شرایط نامساعد اقتصادی و اجتماعی مسئولیت قبول کند و بعد یک ماه کامل به حج برود؟

فلاحت‌پیشه:

کاسبان تحریم با قدسی کردن مسائل سیاست خارجی نفع خود را می‌برند

پیشخوان
Pishkhan.com

حشمت‌الله فلاحت‌پیشه معتقد است سیاست خارجی ما گرفتار تابوهای مختلف است از جمله تابوی عدم مذاکره با آمریکا، تابوی ادعا هدایت فرهنگی تمام دنیا و.. برخی نهادها در خارج از کشور خود را مسئول مسلمان سازی مردم در دنیا معرفی می‌کنند و الان نیز برخی معتقدند حجاب را باید در آمریکا و اروپا پیش ببریم. در حالیکه در مورد مسائل اساسی کشور با ناکامی مواجه‌اند.

نماینده پیشین مجلس، درباره راهکار عبور از بن‌بست‌های سیاست خارجی به انتخاب گفت: من معتقدم که ساز و کار سیاست خارجی یک ساختار قانونی دارد و آن بازگشت به سند چشم انداز ۲۰ ساله است. در این سند دولت موظف است به شکلی عمل کند که در افق ۱۴۰۴ ایران به قدرت یک منطقه در ابعاد مختلف تبدیل شود. منتهی یک شرط وجود دارد. با تعامل سازنده با دنیا می‌توانیم به اهداف این سند برسیم؛ لذا ساز و کارهای عبور از بن بست سیاست خارجی، بازگشت به این حکم و اجرای آن است.

فلاحت پیشه ادامه داد: متاسفانه در طول بیست سال گذشته نه تنها به این حکم به خوبی عمل نشده بلکه در خیلی از موارد عکس آن عمل شده است. من فکر می‌کنم کسانی که این سند را تبیین کرده اند؛ تعامل سازنده با دنیا را بر اساس الگو مسالمت آمیز چین در دهه ۶۰ میلادی درنظر گرفته‌اند. اما به هیچ وجه به خوبی چینی‌ها عمل نشد. بر اساس این الگو هر چه منافع ملی کشور اقتضا می‌کند باید بر آن اساس عمل شود. به طور مشخص در حوزه‌های منافع مشترک از حوزه‌های چالش سیاسی و ایدئولوژیک دور شود، اما این کار صورت نگرفت و نتیجه این است که ما در سیاست خارجی درگیر بن‌بست هستیم و با هیچ کشوری به اندازه ایران تاوان تنش زا را نداده است. وقتی در سیاست خارجی تنش وجود داشته باشد در داخل نیز تنش شکل می‌گیرد.

او افزود: متاسفانه در ایران، علت شکست قوانین فرادستی توسعه این است که قوانین فوق نتوانستند تابوشکن باشند. سیاست خارجی ما گرفتار تابوهای مختلف است. از جمله تابوی عدم مذاکره با آمریکا، تابوی ادعا هدایت فرهنگی تمام دنیا و.. که هر کدام بخشی از این مشکل هستند. مثلا برخی نهادها در خارج از کشور خود را مسئول مسلمان سازی مردم در دنیا معرفی می‌کنند و الان نیز برخی معتقدند حجاب را باید در آمریکا و اروپا پیش ببریم. در حالیکه در مورد مسائل اساسی کشور با ناکامی مواجه‌اند. در سیاست خارجی باید از آسمان به زمین آمد و یک نگاه واقع گرایانه در سیاست خارجی حاکم شود. در نهایت باید به یک سری تابوها پایان داد.

نماینده پیشین مجلس، درباره برجام اظهار داشت: ایران همه طرف‌های برجام را خودش ساخت و منابع برجامی ایران قربانی منافع واسطه‌ها شده است. یک زمان روسیه منافع برجامی ایران را فدای سیاست اوکراین کرد الان هم اتحادیه اروپا در مقابل مذاکرات و تفاهم ایران و امریکا موضع می‌گیرد. در صورتیکه اگر از ابتدا ایران به طور مستقیم با آمریکا صحبت می‌کرد این واسطه‌ها ساخته نمی‌شد که هر کدام به گونه‌ای بهره ببرند و چین هم از تخفیف‌های وحشتناک نفتی استفاده کند؛ لذا لازمه سیاست خارجی، واقع گرایی است. تخصصی شدن سیاست خارجی بحث مهمی است که جدی گرفته نمی‌شود. هیچ کشوری در زمینه سیاست خارجی مواضع مختلف مانند ما ندارد.

فلاحت‌پیشه درباره استفاده کاسبان تحریم از شرایط فعلی و مقاومت در برابر تغییر وضعیت در سیاست خارجی گفت: موضوع سوءاستفاده کاسب کارانه در اهداف سیاست خارجی است. برخی تحریم را مقدس کرده‌اند و فارغ از اینکه خودشان کاسبان تحریم هستند، با قدسی کردن یک سری مسائل و سیاست خارجی خودشان بهره می‌برند. مثلا بسیاری از فرصت‌های تجاری و اقتصادی که می‌شد نصیب ملت ایران شود نصیب کاسبان تحریم شده است. همان‌هایی که سودشان در تداوم تنش است. باید تعارض منافع را در سایست خارجی از بین برد و کثیف‌ترین تعارض در این بین میان کاسبان تحریم و منافع مردم است.

عضو مجمع تشخیص مصلحت:

۲/۵ میلیون ایرانی در ۱۶۷ محله محرومیت خیلی شدید دارند

ادامه از صفحه اول

عضو مجمع تشخیص مصلحت درباره طبقه‌بندی ۲۰۲۰ محله کم‌برخوردار گفت: تعدادی از این محله‌ها از لحاظ محرومیت در طبقه خیلی شدید، تعدادی در طبقه شدید قرار گرفتند و مابقی محلات در طبقات خیلی ضعیف و ضعیف قرار دارند. آقامحمدی در پاسخ به این سوال که چند محله با چه جمعیتی در طبقه خیلی شدید قرار دارند و در چه استان‌های این مناطق شناسایی شده‌اند، اظهار داشت: ۱۶۷ محله در طبقه خیلی شدید از لحاظ محرومیت قرار دارند که جمعیت ۲ میلیون و ۵۰۰ هزار نفر از جمعیت کشور را شامل می‌شوند. در تمام استان‌های کشور این مناطق پراکنده هستند و این گونه نیست که تنها در یک استان مشخصی متراکم باشند. رئیس ستاد توانمندسازی محلات کم برخوردار درباره معیارهای شناسایی محله‌های خیلی شدید از لحاظ محرومیت‌ها و میزان درآمد این طبقه، گفت: این مناطق از چندین امکانات تعریف شده محروم هستند و این امکانات در این مناطق وجود ندارد و درباره میزان درآمد ساکنان این مناطق محاسبه‌ای نشده است.

در جلسه شورای عالی مسکن تصویب شد

تعیین فرصت یک هفته‌ای برای رفع مشکل متقاضیان تسهیلات ساخت مسکن

ادامه از صفحه اول

رئیسی همچنین به بانک مرکزی دستور داد ظرف یک هفته آینده مشکل آن دسته از متقاضیانی که موفق به دریافت تسهیلات ساخت مسکن نشده‌اند را بررسی و در جهت رفع آن اقدام کند. رئیس جمهور کاهش نرخ سود بانکی تسهیلات مسکن از ۲۳ درصد به ۱۸ درصد را اقدامی مثبت اما ناکافی دانست و گفت: نظام بانکی باید با متقاضیان برای بازپرداخت این تسهیلات همکاری بیشتری داشته باشند. وی همچنین با اشاره به برخی ناهماهنگی‌ها در دستگاه‌های دولتی در اجرای «طرح هادی» وزارت کشور و وزارت اقتصاد را مکلف کرد با همکاری بنیاد مسکن مشکل را بررسی و نسبت به رفع آن اقدام کنند. رئیسی ضمن تاکید به استانداران برای پیگیری تحقق تصمیمات شورای عالی مسکن، روند واگذاری زمین به متقاضیان در قالب طرح جوانی جمعیت را قابل قبول دانست و ابراز امیدواری کرد با واگذاری ۷۰ هزار قطعه زمین دیگر تا آخر امسال تعهدات دولت در این طرح تحقق یابد. نظارت موثر اتحادیه مشاورین املاک بر عملکرد منضبط بنگاه‌های معاملاتی، ایجاد ساز و کاری مؤثر و کارآمد برای تعیین تکلیف زمین‌های بلااستفاده جهت بکارگیری در طرح جهش تولید مسکن، بررسی نیاز کشور به سیمان و فولاد برای تولید مسکن و برنامه ریزی برای تأمین آن از سوی وزارت صمت تا ۱۰ روز آینده و همکاری بیشتر مسئولان استانی برای افزایش سرعت ساخت مسکن در بافت‌های فرسوده از دیگر توصیه‌های رئیسی در جلسه دیروز شورای عالی مسکن بود.

کد ۱۰۰

کارت هوشمند سوخت, برگ سبز خودرو, سند فروش, کارت خودرو, کارت بیمه خودرو ،
کریم میرزایی الوار با کد ملی ۱۳۸۱۴۴۱۶۵۳ فرزند علی اکبر خودرو پژو پرشیا رنگ نقره ای متالیک مدل ۷۹ شماره پلاک ۱۵ایران۱۷۷ن۴۱ شماره شاسی۷۹۸۰۰۸۷۸ شماره موتور۲۲۸۲۷۹۰۰۲۶۵به نام کریم میرزایی الوار در تاریخ ۱۴۰۲/۰۱/۰۱ مفقود گردیده و از درجه اعتبار ساقط است.

شناسنامه, عقد نامه ،
امیرحسین قربانی ایت گنبدی با کد ملی ۱۳۶۳۳۸۷۹۵۲ فرزند عزیزاله و شناسنامه خانم رژین قلی پور فرزند ابوالفضل به شماره ملی ۱۳۶۳۹۱۰۱۵۹ در تاریخ ۱۴۰۲/۰۳/۰۵ مفقود گردیده و از درجه اعتبار ساقط است.

کارت ملی هوشمند, کارت هوشمند سوخت, گواهینامه پایه سه, گواهینامه موتور, کارت شناسایی, کارت خودرو ،
پیمان بابازاده با کد ملی ۱۳۶۱۹۰۸۷۷۷ فرزند محمد خودرو پرشیا رنگ سفید مدل ۱۴۰۰ شماره پلاک ۳۵ایران۵۶۵۴۷۵ به نام پیمان بابازاده در تاریخ ۱۴۰۲/۰۳/۱۰ مفقود گردیده و از درجه اعتبار ساقط است.

کارت ملی هوشمند, گواهینامه پایه سه ،
نازیلا جوانی با کد ملی ۱۷۳۹۹۷۴۸۹۱ شماره شناسنامه ۴۴ فرزند علی در تاریخ ۱۴۰۲/۰۴/۱۳ مفقود گردیده و از درجه اعتبار ساقط است.

کارت خودرو ،
اکبر خدایی اسفهلان با کد ملی ۱۳۷۹۰۷۷۷۴۵ فرزند حبیب خودرو تیبا رنگ سفید مدل ۹۳ شماره پلاک ۱۵ ایران۸۶۲ج۲۵ به نام اکبر خدایی در تاریخ ۱۴۰۲/۰۱/۰۱ مفقود گردیده و از درجه اعتبار ساقط است.

کارت ملی هوشمند, کارت هوشمند سوخت, گواهینامه پایه سه ،
ایلیاد نوروزی با کد ملی ۱۳۶۳۵۸۵۷۸۹ فرزند یعقوب در تاریخ ۱۴۰۲/۰۴/۱۵ مفقود گردیده و از درجه اعتبار ساقط است.

کارت ملی هوشمند, گواهینامه پایه دو, کارت شناسایی, کارت خودرو ،
یعقوب محبوبی ملکی با کد ملی ۱۳۷۸۹۱۶۴۲۵ شماره شناسنامه ۶۹۶ فرزند عوض خودرو ایرسان رنگ نوک مدادی مدل ۹۴ شماره پلاک ۲۰ایران۷۵۸ج۱۹ به نام عرفان محبوبی در تاریخ ۱۴۰۲/۰۴/۱۴ مفقود گردیده و از درجه اعتبار ساقط است.

شناسنامه ،
پوریا رستم نژاد با کد ملی ۱۳۶۴۰۰۶۸۹۸ فرزند غفور در تاریخ ۱۴۰۲/۰۳/۲۵ مفقود گردیده و از درجه اعتبار ساقط است.

گذرنامه ،
امیرسعید محرمی یزدان ستا با کد ملی ۱۳۸۰۱۰۷۴۸۲ شماره شناسنامه ۱۰۸۹ فرزند غلامحسین در تاریخ ۱۴۰۲/۰۱/۱۸ مفقود گردیده و از درجه اعتبار ساقط است.

کارت ملی هوشمند, کارت هوشمند سوخت, گواهینامه پایه یک, کارت عابر بانک, کارت جانبازی –کارت گازوئیل،
محمدرضا خدایاری با کد ملی ۱۳۷۲۸۲۵۶۳۰ شماره شناسنامه ۵۴۰۴۱ فرزند حسن در تاریخ ۱۴۰۲/۰۴/۰۱ مفقود گردیده و از درجه اعتبار ساقط است.

کارت ملی, کارت ملی هوشمند, مدارک پزشکی–کارت بازنشستگی علوم پزشکی ،
علویه صلواتیان با کد ملی ۱۳۷۱۸۴۸۸۰۷ فرزند سیدصدرالدین در تاریخ ۱۴۰۲/۰۴/۱۰ مفقود گردیده و از درجه اعتبار ساقط است.

کارت ملی هوشمند, کارت هوشمند سوخت, کارت عابر بانک, کارت شناسایی, کارت پایان خدمت ،
محمدرضا ظریفی خسروشاهی ۱۷۰۸۸۹۳۸۸۱ فرزند عبدالمحمد در تاریخ ۱۴۰۲/۰۴/۱۲ مفقود گردیده و از درجه اعتبار ساقط است. کارن زرگری

کارت ملی هوشمند ،
حسین حسن زاده با کد ملی ۱۳۶۱۵۰۴۳۷۴ فرزند اسفندیار در تاریخ ۱۴۰۲/۰۴/۱۰ مفقود گردیده و از درجه اعتبار ساقط است.

کارت ملی هوشمند, گواهینامه پایه دو, کارت پایان خدمت, کارت خودرو, کارت بیمه خودرو ،
مجید حبیبی شهرک با کد ملی ۱۷۳۹۴۹۶۲۵۶ فرزند ولی خودرو پراید رنگ سفید مدل ۸۷ شماره پلاک ۱۵ ایران۷۴۸ق۱۵ به نام مجید حبیبی شهرک در تاریخ ۱۴۰۲/۰۴/۰۸ مفقود گردیده و از درجه اعتبار ساقط است.

کارت ملی هوشمند ،
حبیبه شرافتی فرزند مناف در تاریخ ۱۴۰۲/۰۴/۰۱ مفقود گردیده و از درجه اعتبار ساقط است.

کد ۷۰۰۰

کارت ملی هوشمند, گواهینامه پایه دو, کارت عابر بانک ،
غلام محمد بایزه با کد ملی ۰۷۳۱۹۹۸۱۳۸ شماره شناسنامه ۹ فرزند علی در تاریخ ۱۴۰۲/۰۳/۲۰ مفقود گردیده و از درجه اعتبار ساقط است.

برگ سبز خودرو ،
معین دلاوری با کد ملی ۲۹۹۲۸۳۰۷۶۳ شماره شناسنامه ۲۸۹۰ فرزند احمد خودرو شاهین رنگ سفید مدل ۱۴۰۱ شماره پلاک ۵۰ایران۳۴۳د۹۹ شماره شاسی M۱۵TC/۲۰۴۸۷۵۳ شماره موتور NAS۱۱۱۱۰۰N۱۰۴۸۷۳۰به نام معین دلاوری در تاریخ ۱۴۰۲/۰۴/۱۵ مفقود گردیده و از درجه اعتبار ساقط است.

کارت هوشمند سوخت, گواهینامه پایه یک, کارت خودرو, کارت هوشمند خودرو ،
آریا حسین پور خیابانی با کد ملی ۰۰۲۲۲۲۲۰۸۱ شماره شناسنامه ۰۰۲۲۲۲۲۰۸۱ فرزند مهدی خودرو Mvmx۲۲۰ رنگ سفید مدل ۱۴۰۱ شماره پلاک ۵۰ایران۱۵۹س۸۸ شماره شاسی NATFBABU۹N۱۰۱۱۹۳۷ شماره موتور MVME۳T۱۰AHN۰۱۲۴۷۴به نام آریا حسین پور خیابانی در تاریخ ۱۴۰۲/۰۴/۱۶ مفقود گردیده و از درجه اعتبار ساقط است.

برگ سبز خودرو ،
وحید نوری با کد ملی ۰۰۶۱۸۴۱۸۱۱ شماره شناسنامه ۸۸۲۶ فرزند علیرضا خودرو گل رنگ طوسی مدل ۸۴ شماره پلاک ۵۵ایران۹۳۷د۴۴ شماره شاسی Ir۸۴۵۲۱۰۰۴۲۸۶ شماره موتور UDH۳۶۰۰۰۰به نام وحید نوری در تاریخ ۱۴۰۲/۰۱/۰۱ مفقود گردیده و از درجه اعتبار ساقط است.

برگ سبز خودرو ،
وحید نوری با کد ملی ۰۰۶۱۸۴۱۸۱۱ شماره شناسنامه ۸۸۲۶ فرزند علیرضا خودرو دنا رنگ سفید مدل ۱۳۹۷ شماره پلاک ۴۰ایران۱۳۷ج۶۵ شماره شاسی NAAW۰۱HE۴HE۴۷۲۴۳۵ شماره موتور H۰۳۲۴۸۴۸۷به نام وحید نوری در تاریخ ۱۴۰۲/۰۱/۰۱ مفقود گردیده و از درجه اعتبار ساقط است.

کارت هوشمند سوخت, گواهینامه پایه دو, کارت خودرو ،
الهام رحیمی با کد ملی ۰۴۸۰۲۵۴۴۰۰ فرزند رمضان خودرو تیبا۲ رنگ نوک مدادی مدل ۱۴۰۱ شماره پلاک ۶۸_۷۸۵_۴۵ شماره شاسی NAS۸۲۱۱۰۰N۱۰۴۳۷۵۴ شماره موتور M۱۵۹۵۱۹۴۸۵به نام الهام رحیمی در تاریخ ۱۴۰۲/۰۴/۱۵ مفقود گردیده و از درجه اعتبار ساقط است.

برگ سبز خودرو ،
معصومه اسمعیلی با کد ملی ۰۰۵۳۹۹۴۰۵۱ شماره شناسنامه ۱۰۴۴۸ فرزند علی محمد خودرو تیبا۳ رنگ سفید مدل ۱۳۹۰ شماره پلاک ۶۶ایران۳۷۸ن۱۳ شماره شاسی F۵۸۱۰۰۸۹۰۰۴۸۸۰ شماره موتور ۸۰۰۵۲۴۸به نام معصومه اسماعیلی در تاریخ ۱۴۰۲/۰۴/۰۶ مفقود گردیده و از درجه اعتبار ساقط است.

کارت هوشمند سوخت, گواهینامه پایه سه, کارت عابر بانک ،
میثم غلامی با کد ملی ۰۸۸۰۲۸۵۰۱۱ شماره شناسنامه ۰ فرزند علی در تاریخ ۱۴۰۲/۰۴/۱۵ مفقود گردیده و از درجه اعتبار ساقط است.

کارت خودرو ،
مریم ابراهیم پورخیراباد با کد ملی ۰۹۳۴۲۵۵۹۳۸ شماره شناسنامه ۱۹۵۵۹ فرزند قربانعلی خودرو تیبا۲ رنگ سفیدروغنی مدل ۱۳۹۸ شماره پلاک ۷۴ایران۷۷۴ن۷۴ شماره شاسی NAS۸۲۱۱۰۰K۱۲۳۳۱۴ شماره موتور M۱۵/۸۸۱۱۰۴۱به نام مریم ابراهیم پور خیر اباد در تاریخ ۱۴۰۲/۰۲/۱۱ مفقود گردیده و از درجه اعتبار ساقط است.

برگ سبز خودرو ،
محسن آسیوندی حسنی با کد ملی ۲۳۰۱۰۹۴۷۰۷ فرزند محمود خودرو رانا رنگ سفید–روغنی مدل ۱۳۹۴ شماره پلاک ۹۳ایران۷۲۳ق۵۹ شماره شاسی NAAU۰۱FEXFT۱۱۱۲۱۴ شماره موتور B۰۱۹۹۱۱۷به نام در تاریخ ۱۴۰۲/۰۴/۱۰ مفقود گردیده و از درجه اعتبار ساقط است.

کارت خودرو, کارت هوشمند خودرو ،
سینا کهوازی زاده با کد ملی ۱۷۴۲۷۶۶۱۹۶ شماره شناسنامه ۱۷۴۲۷۶۶۱۹۶ فرزند امیر خودرو سمند رنگ سفید مدل ۱۴۰۰ شماره پلاک ۱۴ ایران۲۳۹ی۸۷ شماره شاسی NAAC۹۱CE.MF۸۳۸۳۴۶ شماره موتور K۱۵۷۹۰۸۹۱۲۴به نام سینا کهوازی زاده در تاریخ ۱۴۰۲/۰۴/۱۳ مفقود گردیده و از درجه اعتبار ساقط است

کارت خودرو ،
شمس اله پورزندی با کد ملی ۳۳۷۰۰۸۶۸۲۴ شماره شناسنامه ۳۳۷۰۰۸۶۸۲۴ فرزند سیف اله خودرو رانا رنگ سفید مدل ۱۳۹۲ شماره پلاک ایران۱۹–۴۶۱ق۳۷ شماره شاسی NAAu۰۱fE شماره موتور B۰۰۴۱۲۰۹۱۶۰به نام شمس اله پورزندی در تاریخ ۱۴۰۲/۰۴/۰۴ مفقود گردیده و از درجه اعتبار ساقط است.

کد ۷۰۰۰

کارت هوشمند سوخت, گواهینامه پایه دو, برگ سبز خودرو ،
سهراب برهانی با کد ملی ۰۴۵۱۰۸۳۹۱۱ شماره شناسنامه ۷۶۵ فرزند ابراهیم خودرو پراید رنگ سفید مدل ۱۳۹۳ شماره پلاک ۵۰ایران۴۹۹ب۸۵ شماره شاسی NAS۴۱۱۱۰۰E۱۰۳۴۲۲۲ شماره موتور ۵۱۹۲۸۰۱به نام سهراب برهانی در تاریخ ۱۴۰۲/۰۴/۱۳ مفقود گردیده و از درجه اعتبار ساقط است.

کارت خودرو ،
راضیه رضاپور دامنجانی با کد ملی ۱۶۵۲۴۶۴۸۵۹ شماره شناسنامه ۳۴ فرزند شمسعلی خودرو سمند Ef۷ رنگ سفید مدل ۱۳۹۷ شماره پلاک ۶۱و۱۹۳ایران ۳۳ شماره شاسی NAACJ۱JE۵JF۴۱۰۷۰۱ شماره موتور H۰۳۴۸۶۵۸۱۴۷به نام راضیه رضاپور دامنجانی در تاریخ ۱۴۰۱/۱۲/۱۰ مفقود گردیده و از درجه اعتبار ساقط است.

کارت خودرو ،
مهسا کمارج حاجی فرزند خداکرم خودرو پژو ۲۰۷ رنگ سفید مدل ۱۳۹۰ شماره پلاک ۶۸ایران۷۹۷ی ۷۶ شماره شاسی NAAR۰۳FE۱BJ۹۵۱۱۹۴ شماره موتور ۱۳۳۸۹۰۱۴۱۶۴به نام مهسا کمارج حاجی در تاریخ ۱۴۰۱/۱۱/۰۱ مفقود گردیده و از درجه اعتبار ساقط است.

کارت خودرو ،
مجتبی فرهادی گنچه با کد ملی ۰۳۸۳۵۶۳۷۵۵ شماره شناسنامه ۴۳۳ فرزند روشنعلی خودرو سمند LX رنگ نقره ای متالیک مدل ۱۳۸۵ شماره پلاک ۴۴ ایران ۳۵۸ ل ۱۴ شماره شاسی ۱۷۶۲۶۶۵۸ شماره موتور ۱۲۴۸۵۰۵۷۱۴۴به نام مجتبی فرهادی گنجه در تاریخ ۱۴۰۲/۰۳/۰۷ مفقود گردیده و از درجه اعتبار ساقط است.

برگ سبز خودرو ،
محمد افشار با کد ملی ۰۰۷۷۵۱۸۲۰۹ فرزند جعفر موتورسیکلت دز رنگ قرمز زرشکی مدل ۱۳۹۵ شماره پلاک ۷۴۹۶۴ایران۱۴۵ به نام در تاریخ ۱۴۰۲/۰۴/۱۰ مفقود گردیده و از درجه اعتبار ساقط است.

کارت خودرو ،
مانی میرزائی با کد ملی ۴۳۲۲۰۲۷۶۳۶ شماره شناسنامه ۸۳ فرزند حسن خودرو کیا، اپتیما رنگ سفید صدفی مدل ۲۰۱۶ شماره پلاک ۱۱۱ ایران ۶۷۱ ۲۸ شماره شاسی KNAGN۴۱۲BG۵۶۲۶۶۸۹ شماره موتور G۴KEFH۱۷۳۷۷۳به نام مانی میرزائی در تاریخ ۱۴۰۲/۰۴/۰۱ مفقود گردیده و از درجه اعتبار ساقط است.

سند کمپانی ،
سامان سلیمان ابادی با کد ملی ۳۳۰۰۲۹۹۰۲۰ فرزند علی خودرو پیکان رنگ سفید مدل ۱۳۸۸ شماره پلاک ۵۱۳،۹۴ج۲۸ شماره شاسی NAAA۳۶AA۴۹G۸۴۱۰۰۵ شماره موتور ۱۱۴۸۸۰۱۷۶۴۹به نام طاهره پاکبازکریمی در تاریخ ۱۴۰۲/۰۴/۱۵ مفقود گردیده و از درجه اعتبار ساقط است.

کارت ملی هوشمند, کارت هوشمند سوخت, کارت عابر بانک, کارت شناسایی ،
عظیم عبداله پور با کد ملی ۲۶۶۸۵۴۹۸۸۴ شماره شناسنامه ۱۰۸۶ فرزند یداله در تاریخ ۱۴۰۲/۰۴/۱۴ مفقود گردیده و از درجه اعتبار ساقط است.

کارت ملی, کارت ملی هوشمند ،
سجاد مظفری با کد ملی ۰۹۲۷۴۷۹۳۷۰ فرزند اصغر در تاریخ ۱۴۰۲/۰۴/۱۵ مفقود گردیده و از درجه اعتبار ساقط است.

کارت ملی, کارت ملی هوشمند, کارت هوشمند سوخت, کارت عابر بانک ،
ابراهیم آهن ورز با کد ملی ۲۲۹۸۰۸۹۷۸۷ شماره شناسنامه ۲۱۸۱ فرزند وفادار در تاریخ ۱۴۰۲/۰۴/۱۲ مفقود گردیده و از درجه اعتبار ساقط است.

کارت ملی هوشمند, گواهینامه پایه دو, سایر مدارک ،
محمدرضا فدائی با کد ملی ۰۸۷۱۸۰۲۲۶۰ شماره شناسنامه ۱۲۶۴ فرزند محمد در تاریخ ۱۴۰۲/۰۴/۱۳ مفقود گردیده و از درجه اعتبار ساقط است.

کارت ملی هوشمند, گواهینامه پایه یک, مدارک بانکی ،
یونس راستی با کد ملی ۲۴۹۱۷۸۷۷۸۴ شماره شناسنامه ۵۰۲ فرزند اکبر در تاریخ ۱۴۰۲/۰۴/۰۵ مفقود گردیده و از درجه اعتبار ساقط است.

کارت ملی ،
میلاد کیانی با کد ملی ۴۲۷۰۸۷۰۲۹۱ فرزند حسیقلی در تاریخ ۱۴۰۲/۰۲/۰۷ مفقود گردیده و از درجه اعتبار ساقط است.

کد ۷۰۰۰

کارت ملی هوشمند ،
کامران سلیمانی قم لیچه با کد ملی ۳۳۱۰۱۹۹۵۶۸ فرزند الماس در تاریخ ۱۴۰۲/۰۳/۲۰ مفقود گردیده و از درجه اعتبار ساقط است.

کارت ملی هوشمند, گواهینامه پایه سه ،
زهرا فضلی با کد ملی ۵۵۶۰۶۲۷۸۰۱ فرزند مهدی در تاریخ ۱۴۰۲/۰۴/۱۴ مفقود گردیده و از درجه اعتبار ساقط است.

سند کمپانی, برگ سبز خودرو ،
پریسا قشلاقی با کد ملی ۰۶۷۰۳۱۷۱۴۴ فرزند برات محمد خودرو پژو پارس رنگ سفید مدل ۱۴۰۲ شماره پلاک ۲۹ ایران۶۲۸ص۶۹ شماره شاسی NAANA۱۵E۹PH۹۳۰۹۵۱ شماره موتور K۰۱۴۱۲۱۸۱۲۵به نام غلام رضا یاوری خواه در تاریخ ۱۴۰۲/۰۴/۰۷ مفقود گردیده و از درجه اعتبار ساقط است.

کارت ملی هوشمند, کارت هوشمند سوخت, گواهینامه پایه دو, کارت خودرو ،
سید عبداله موسوی پور اناقیزی با کد ملی ۱۶۵۲۳۴۷۴۰۲ فرزند سیدعلی اکبر خودرو پراید جی تی ایکس رنگ نقره ای متالیک۱۹ مدل ۱۹۹۳ شماره پلاک ۴۰ ایران ۵۲۲ ج ۳۳ شماره شاسی ۵۱۹۴۲۹ شماره موتور ۷۳۱۲۴۷به نام سیدعبداله موسوی پور اناقیزی در تاریخ ۱۴۰۲/۰۴/۱۶ مفقود گردیده و از درجه اعتبار ساقط است.

کارت ملی هوشمند ،
زیبا طلائی دانا با کد ملی ۰۰۱۱۱۹۸۶۹۹ فرزند حسن در تاریخ ۱۴۰۲/۰۴/۰۱ مفقود گردیده و از درجه اعتبار ساقط است.

**کارت ملی, کارت شناسایی نظامی, کارت هوشمند سوخت, گواهینام

کاروکارگر
WWW.KARAVAKARGAR.IR
■ یکشنبه ۱۸ تیر ۱۴۰۲
■ ۲۰ ذی الحجه ۱۴۴۴
■ ۹ جولای ۲۰۲۳
■ سال سی و سوم ـ شماره ۹۲۳۰

مرکز آمار: نرخ بیکاری در فصل بهار به ۸/۲ درصد رسید

سرویس کارگری. مرکز آمار اعلام کرد که در بهار ۱۴۰۲ نرخ بیکاری جمعیت ۱۵ساله و بیشتر ۸٫۲درصد و نرخ مشارکت اقتصادی ۴۱.۲درصد بوده است.

به گزارش خبرآنلاین، بررسی نرخ بیکاری افراد ۱۵ساله و بیشتر نشان می‌دهد که نرخ بیکاری نسبت به فصل مشابه در سال قبل (بهار ۱۴۰۱)، یک درصد کاهش یافته است. همچنین در بهار ۱۴۰۲ به‌میزان ۴۱٫۲درصد جمعیت ۱۵ساله و بیشتر، از نظر اقتصادی فعال بوده‌اند. بررسی تغییرات نرخ مشارکت اقتصادی حاکی از آن است که این نرخ نسبت به فصل مشابه در سال قبل (بهار ۱۴۰۱) ۰.۳درصد افزایش یافته است.

طبق این گزارش، جمعیت شاغلین ۱۵ساله و بیشتر در این فصل ۲۴ میلیون و ۳۰۶هزار نفر بوده که نسبت به فصل مشابه سال قبل ۷۲۸هزار نفر افزایش داشته است. بررسی اشتغال در بخش‌های عمده اقتصادی نشان می‌دهد که در بهار ۱۴۰۲، بخش خدمات با ۵۱٫۳درصد بیشترین سهم اشتغال را به خود اختصاص داده و در مراتب بعدی، بخش‌های صنعت با ۳۳.۱درصد و کشاورزی با ۱۵.۵درصد قرار دارند. نرخ بیکاری جوانان ۱۵ تا ۲۴ ساله، حاکی از آن است که ۲۱٫۶درصد از فعالان این گروه سنی در بهار ۱۴۰۲ بیکار بوده‌اند. بررسی تغییرات فصلی نرخ بیکاری این افراد نشان می‌دهد این نرخ نسبت به فصل مشابه در سال قبل (بهار ۱۴۰۱) ۲.۴درصد کاهش یافته است. بررسی نرخ بیکاری گروه سنی ۱۸ تا ۳۵ ساله نیز نشان می‌دهد که در بهار ۱۴۰۲، ۱۵٫۵درصد از جمعیت فعال این گروه سنی بیکار بوده‌اند، در حالی‌که این نرخ نسبت به بهار ۱۴۰۱، به‌میزان ۱.۱درصد کاهش یافته است.

کاروکارگر–هوشنگ هادی

رئیس اتحادیه پیشکسوتان جامعه کارگری:

نمایندگان مجلس هیچ اعتنایی به مشکلات کارگران و بازنشستگان ندارند

رئیس اتحادیه پیشکسوتان جامعه کارگری گفت: وقتی نمایندگان مجلس خلاف نص صریح قانون عمل می‌کنند، چگونه به دنبال استمرار همسان‌سازی حقوق بازنشستگان در لایحه برنامه توسعه هفتم‌هستند؟

به گزارش کار و کارگر، حسن صادقی در نشست هفتگی اعضای اتحادیه پیشکسوتان جامعه کارگری گفت: امروز ما مشکلات مختلفی داریم؛ از دستمزد و برنامه هفتم گرفته تا موضوعات مربوط به درمان پایه و مکمل و مسئله عدم اجرای قانون الزام. بسیای از دستورالعمل‌ها و بخشنامه‌های دولت منطبق با چهارچوب اسلام نیست و وقتی می‌بینیم دولت، قانونی را تنظیم می‌کند و در آن قانون، حقوق ضعفا را تضییع می‌کند، چگونه می‌توانیم ساکت باشیم؟ وی گفت: مجلس در بودجه ۱۴۰۲ حقوق کارمندان و بازنشستگان را تنها ۲۰درصد افزایش داد و همین مبنای تعیین حداقل دستمزد کارگران و بازنشستگان تأمین اجتماعی شد. این در حالی است که نرخ تورم نقطه به نقطه در اسفندماه سال گذشته ۶۳درصد و نرخ تورم در بهمن ماه یعنی زمانی که این مباحث مطرح شده بود، ۴۷.۷درصد بود. وقتی نمایندگان مجلس خلاف نص صریح قانون عمل می‌کنند، چگونه در لایحه برنامه توسعه هفتم از استمرار همسان‌سازی صحبت می‌کنند؟

به جای همسان‌سازی، مزد کارگران و کارمندان را واقعی تعیین می‌کردید

صادقی ادامه داد: این دوگانه حرف زدن برای چیست؟ این تناقض چه چیزی را در ذهن ما تداعی می‌کند؟ شما در بودجه سال ۱۴۰۲ حقوق‌ها را فریز کرده‌اید، بعد از تداوم همسان‌سازی در برنامه هفتم می‌گویید؟ گفتن این حرف‌ها در سال انتخابات مجلس چه معنایی می‌تواند داشته باشد؟ وی افزود: اگر قرار بود شکافی ایجاد نشود، مزد را براساس تورم و سبد معیشت افزایش می‌دادید. امروز چرا شعار همسان‌سازی حقوق می‌دهید وقتی عملکردتان نشان داده که دستمزد کارگران و بازنشستگان برای شما اهمیتی ندارد! علت اینکه فقر مطلق در طول دو سال از ۲۵درصد به ۳۷درصد رسیده، همین تفکر فرصت‌طلبانه و جناحی است. شما زمانی به دنبال فریز کردن حقوق با شعار مهار تورم بودید و امروز که به انتخابات مجلس نزدیک هستیم، از متناسب‌سازی حرف می‌زنید تا مثلاً حقوق را بالا ببرید.

کاروکارگر–مهدی آزادبخت

هیچ‌کدام از این رفتارها بر اساس اصول اسلام و انقلاب نیست.

مسبب فقر مردم، نگاه سیاسی نمایندگان مجلس است

رئیس اتحادیه پیشکسوتان جامعه کارگری بیان کرد: همسان‌سازی در برنامه ششم هم بود اما تا چه میزان اجرا شد؟ مگر همین همسان‌سازی را نمایندگان مجلس متوقف نکردند و نگفتند شرایط اقتصادی کشور اجازه نمی‌دهد؟ چه تضمینی وجود دارد که بعد از پایان انتخابات، دوباره نمایندگان مجلس بگویند که برای استمرار همسان‌سازی، بودجه کشور کافی نیست؟ شما اگر صادق بودید حقوق امسال را فریز نمی‌کردید و برای افزایش حقوق کارمندان و کارگران به تورم بیش از ۴۰درصدی توجه می‌کردید. وی بیان کرد: جامعه ایران هفت سال است در تله تورم دورقمی گرفتار شده و روزبه‌روز فشار زندگی بر فقرا بیشتر می‌شود و این فشار سبب شده که طبقه متوسط به طبقه پایین سقوط کند و به همین دلیل هم آمار فقر مطلق بالا رفته است. مسبب این قضیه مجلس‌نشینان هستند که با دیدگاه سیاسی‌محورشان این وضعیت را رقم زده‌اند.

برنامه هفتم بار دولت را روی دوش مردم می‌گذارد

صادقی بیان کرد: در برنامه هفتم توسعه، بار دولت را روی دوش مردم می‌گذارند، سهم حق بیمه دولت و کارفرما را کاهش می‌دهند و سهم حق بیمه کارگران را افزایش می‌دهند. آیا اسم این رفتار انقلابی‌گری است؟ ما انقلابی‌گری را حمایت از فقرا می‌دانیم. وی گفت: درمان پایه ما را در برنامه هفتم توسعه، قربانی درمان مکمل می‌کنید و قانون الزام را کنار می‌گذارید. چگونه و با کدام مبنا، رشد اقتصادی ۸درصد را هدف‌گذاری می‌کنید؟ از سه ضلع اقتصاد، ضلع اساسی آن یعنی تعاون را کنار گذاشته‌اید و بعد به دنبال رشد اقتصادی هستید؟ صادقی ادامه داد: اساس رشد و توسعه، مردم و نیروی کار هستند اما در برنامه هفتم مردم کنار گذاشته شده‌اند. برنامه هفتم بار فقرا را بیشتر می‌کند. نگاه دولت در این برنامه افزایش فقر و محرومیت بیشتر است و برای همین ما با برنامه هفتم مخالفیم. ما مقابل این برنامه سکوت نمی‌کنیم و اگر با همین رویه تصویب شود، مقابل مجلس تجمع می‌کنیم.

دستگاه قضا کنار دولت ایستاده نه مردم

رئیس اتحادیه پیشکسوتان جامعه کارگری در ادامه با انتقاد از عملکرد صداوسیما گفت: صداوسیما انتقادات ما را نادیده می‌گیرد. بارها دیده‌ایم که در صداوسیمای به اصطلاح ملی، اعتراضات کارگران کشورهای دیگر بارها نمایش داده می‌شود اما یک بار از اعتراضات کارگرانِ کشور خودمان چیزی نمایش نمی‌دهند. صادقی همچنین به شکایت کارگران از مصوبه شورای عالی کار اشاره کرد و گفت: خبر داریم که وزارت کار به ادارات کل دستور داده بود که از طریق شوراهای اسلامی و نمایندگان کارگران به گوش کارگران برسانند که حق ندارند دادخواستی در اعتراض به مصوبه دستمزد امضا کنند. این چه برخوردی است؟ از طرفی دیوان عدالت نیز با استناد به اینکه نمایندگان کارگری شورای عالی کار مصوبه مزدی را امضا کردند، این شکایت را رد کرد در حالی‌که در قانون کار آمده که هر گونه پیمان و قراردادی که خلاف مواد قانون کار باشد، باطل است. وقتی دستگاه قضایی ما استقلال عمل ندارد، همین اتفاق می‌افتد و دستگاه قضا در کنار دولت می‌ایستد، نه در کنار مردم.

عضو کمیسیون شوراهای مجلس:

تورم ۱۲۰درصد است اما دولت می‌گوید ۴۰درصد

سرویس کارگری. نماینده بستان‌آباد در واکنش به آمار و ارقام‌های ارائه شده دولت در حوزه اقتصادی گفت: اگر بخواهم خلاصه بیان کنم، اینکه گفته می‌شود مثلاً تورم کنترل یا مهار شده و دولت یک‌سری آمار و ارقام در این باره ارائه می‌دهد، همگی محصول ذهن دولت و مسئولان و دست‌اندرکاران است.

غلامرضا نوری قزلجه به رویداد۲۴ می‌گوید: در قیمت کالای سبد خانوار، دست‌کاری می‌کنند یا اینکه تورم ۶۰درصدی را ۴۰درصد نشان می‌دهند. این آمارها و ارقام به درد کارتابل مسئولان و گزارش‌های آنها می‌خورد. آنچه مردم در خیابان و در کوچه و بازار می‌بینند و آنچه مردم جامعه با آن زندگی می‌کنند، ملاک است. عضو کمیسیون امور داخلی کشور و شوراها می‌گوید: ملاک کنترل قیمت‌ها و مهار تورم باید در نرخ اقلام خوراکی، گوشت، مرغ، تخم‌مرغ و از سوی دیگر قیمت خودرو، اجاره‌ها، مسکن و لوازم خانگی خود را نشان دهد. مردم در بازار حضور دارند و خرید می‌کنند لذا اگر دولتمردان بگویند تورم کنترل شده ولی خانواده‌ها سفره‌هایشان کوچک شده باشد، خبری از بیان حقیقت نیست.نوری می‌گوید: مسئولان مدام می‌گویند تورم ۴۰درصد است، در حالی‌که می‌بینیم تورم ۱۲۰درصد است. واقعیت امر همان است که در عمل اتفاق می‌افتد و بازی کردن با این اعداد و رقم‌ها چیزی نیست که بر مردم پوشیده باشد، چراکه مردم هر روز خرید می‌کنند و روزانه این مسائل را می‌بینند و کاش تصمیم‌گیران و کسانی که پست دارند، کمی در بیان آمارها دقت کنند که بی‌اعتمادی در جامعه بیشتر نشود. وی می‌گوید: صداقت با مردم و ارائه آمار و ارقام درست، اولین قدم در مسیر اصلاح امور است والا اگر مردم همین مسیر خود را بروند و ببینند وضع اقتصاد به چه صورت است و مسئولان هم از طرف دیگر برای خود و در محافل‌شان گزارش‌هایی ارائه دهند و برای یکدیگر «به‌به» و «چه‌چه» کنند، باعث فاصله گرفتن مردم از مسئولان می‌شود، هرچند که این مسئله در حال حاضر اتفاق افتاده است و ترمیم آن هم سخت است به همین دلیل می‌گویم با مردم صادقانه صحبت کردن، بهترین راه و کمترین کار است. نوری می‌گوید: اگر یک جریانی در شعار خود به یک چیزی خیلی تاکید کرد، یعنی بدانیم پدر آن شعار را درمی‌آورد و برعکس می‌شود. اینکه مدام گفته شود همه چیز تحت کنترل است و کنار مردم هستیم، مصداق این صحبت‌هاست.

■ نگاه

کارگرانی که با موی سپید بازنشسته نمی‌شوند

■ **احسان سهرابی، فعال کارگری**

این روزها نمایندگان مجلس به بهانه بررسی لایحه برنامه هفتم توسعه، نشست طرح ساماندهی را عقب انداختند.

متاسفانه سال‌هاست که وعده می‌شنویم پیمانکاران می‌روند ولی همچنان هستند و هر روز قوی‌تر می‌شوند! سال‌هاست شاهد هستیم برخی از پیمانکاران در دستگاه‌های اجرایی شرایطی ایجاد کرده‌اند که حقوق اولیه کارگران تضییع می‌شود، یک نمونه روشن، زیر پا گذاشتن حقوق بیمه‌ای کارگران پیمانکاری است. غالباً در ارسال لیست بیمه به کارگران ظلم می‌شود و سوابق بیمه‌ای کارگران از بین می‌رود. این مشکل با تغییر مدیران دستگاه‌های دولتی و به تبع آن تغییر پیمانکاران و مناقصات، حادتر می‌شود چرا که کارگران در این تغییرات معمولاً گوشت قربانی هستند.

عمق فاجعه زمانی است که کارگران شرایط سنی بازنشستگی را احراز کرده‌اند ولی عدم ارسال صحیح لیست بیمه مشکل‌ساز می‌شود. لیست‌ها ناقص به تامین اجتماعی ارسال شده و مثلاً در هر ماه پنج یا ده روز بیمه کارگر رد نشده و همین امر موجب می‌شود که کارگر واجد شرایط نتواند بازنشسته شود. دستگاه ناظر هم که صورت وضعیت را بدون کنترل و پایش تایید کرده، مرتکب تخلف شده و بدون تردید در این حق‌کشی، همدست پیمانکار است.

با این وضعیت پیمانکاران فربه‌تر می‌شوند و کارگرانِ بی‌حقوق‌تر و خروجی این معادله نابرابر صرفاً جان نحیف کارگرانی است که به‌رغم احراز شرایط سنی، با موی سپید و کوله‌باری از امراض همچنان در کارگاه کار می‌کنند و نمی‌توانند بازنشست شوند.

در پایان باید گفت مسلم است که کارگر هیچ نقشی در تخلفات پیمانکار ندارد و نباید تاوان این تخلفات را بپردازد. کارفرمای مادر، نهادهای ناظر و مسئولان بالادستی نباید بگذارند تاوان ظلم و سودجویی پیمانکاران را کارگرانی بدهند که از حق بازنشستگی به موقع محرومند.

آگهی مناقصه عمومی دو مرحله ای (نوبت اول)

شرکت تولید نیروی برق منطقه مرکزی در نظر دارد مناقصه مناقصه تامین، تست کارخانه ای، نصب و تست و راه اندازی ترانسفورماتورهای جریان حفاظتی کوربالانس (CBCT) بخش (۶،۶ kV) MV نیروگاه حرارتی شازند با شماره مناقصه: ۲۰۰۲۰۰۱۴۸۶۰۰۰۰۰۶ مورخ: ۱۴۰۲/۰۴/۱۷ در سال ۱۴۰۲ را از طریق سامانه تدارکات الکترونیکی دولت برگزار نماید. کلیه مراحل برگزاری فرآیند ارجاع کار از طریق درگاه سامانه تدارکات الکترونیکی دولت (ستاد) به آدرس www.setadiran.ir انجام خواهد شد .

تاریخ انتشار مناقصه در سامانه ستاد ۱۴۰۲/۰۴/۱۷ می باشد.

مهلت زمانی دریافت اسناد مناقصه از سایت : ساعت۱۹:۰۰ تاریخ ۱۴۰۲/۰۴/۲۲

مهلت زمانی ارائه پیشنهاد : ساعت ۱۱:۰۰ تاریخ ۱۴۰۲/۰۵/۰۴

زمان بازگشایی پاکت ها : ساعت ۱۲:۰۰ تاریخ ۱۴۰۲/۰۵/۰۴

مبلغ تضمین شرکت در مناقصه: یک میلیارد و ششصد میلیون ریال (۱،۶۰۰،۰۰۰،۰۰۰ ریال)

شماره مناقصه: ۲۰۰۲۰۰۱۴۸۶۰۰۰۰۰۶

اطلاعات تماس دستگاه مناقصه گزار: آدرس: اراک–خیابان شریعتی– میدان فرمانداری–کوچه شهید نجیمی.ساختمان مهر، شرکت تولید نیروی برق منطقه مرکزی. تلفن: ۰۸۶۳۲۲۴۴۱۴۸

تاریخ چاپ نوبت اول: ۱۴۰۲/۰۴/۱۸

تاریخ چاپ نوبت دوم: ۱۴۰۲/۰۴/۱۹

عبدالرضا تقوی – مدیر عامل

آگهی مجمع عمومی عادی سالانه نوبت دوم اتحادیه شرکتهای تعاونی مسکن کارکنان دولت و غیره استان قم – در حال تصفیه

بدینوسیله از کلیه اعضاء اتحادیه دعوت به عمل می آید در جلسه مجمع عمومی مذکور راس ساعت ۱۰:۰۰ صبح روز شنبه مورخ ۱۴۰۲/۴/۳۱ با دستور جلسه ذیل در محل سالن جلسات اتحادیه واقع در پردیسان بلوار شهروند خیابان علمدار خیابان سبلان نبش کوچه ۲ تشکیل می‌گردد، حضور بهم رسانید. ضمنا هر یک از اعضاء جهت معرفی نماینده تام الاختیار/وکیل خود به منظور حضور در جلسه فوق الذکر و اعمال رای می‌بایستی به اتفاق یکدیگر (عضو و نماینده) حداکثر تا تاریخ ۱۴۰۲/۴/۳۰ به محل دفتر اتحادیه به آدرس فوق مراجعه تا پس از احراز هویت و تایید وکالتنامه، ورقه ورود به جلسه جهت نماینده عضو صادر شود .

دستور جلسه :

۱ – استماع گزارش هیئت تصفیه و ناظر تصفیه

۲–طرح و تصویب صورتهای مالی منتهی به پایان سال ۱۴۰۱

۳– طرح و تصویب بودجه پیشنهادی سال ۱۴۰۲

هیئت تصفیه اتحادیه شرکتهای تعاونی مسکن کارکنان دولت و غیره استان قم

آگهی دعوت برگزاری مجمع عمومی عادی نوبت اول انجمن صنفی کشتارگاه‌های صنعتی و صادرکنندگان طیور ایران

بدینوسیله از کلیه اعضای محترم انجمن صنفی دعوت به عمل می آید تا در مجمع عمومی عادی نوبت اول که در روز یکشنبه مورخ ۱۴۰۲/۰۵/۲۲ ساعت ۱۴ در محل دفتر این انجمن صنفی به آدرس، تهران، میدان توحید، خیابان توحید، ابتدای خیابان فرصت شیرازی، نبش کوچه ی امیر اسماعیل سامانی پلاک ۱۵ واحد ۳، با دستور جلسه ذیل برگزار می گردد، حضور بهم رسانند.

۱– استماع گزارش هیئت مدیره و بازرس و رسیدگی و اتخاذ تصمیم در مورد آنها

۲– استماع، رسیدگی و اتخاذ تصمیم در مورد تصویب یا عدم تصویب گزارش مالی خزانه دار و صورتهای مالی سالانه

۳– انتخاب هیئت مدیره و بازرسان

هیئت مدیره انجمن صنفی کشتارگاههای صنعتی و صادرکنندگان طیور ایران

آگهی دعوت مجمع عمومی عادی به طور فوق العاده مورخ ۱۴۰۲/۰۴/۲۸ موسسه شهرک صنعتی علم و فناوری خوارزمی ماهدشت شناسه ملی ۱۴۰۰۸۳۰۸۲۹۹ و شماره ثبت ۴۲۴۱ (نوبت اول)

بدینوسیله از کلیه مالکین اراضی و اعضاء محترم موسسه شهرک صنعتی علم و فناوری خوارزمی ماهدشت به شناسه ملی ۱۴۰۰۸۳۰۸۲۹۹ و شماره ثبت ۴۲۴۱ دعوت می شود تا در جلسه مجمع عمومی عادی به طور فوق العاده که در ساعت ۱۴ روز چهارشنبه مورخ ۱۴۰۲/۰۴/۲۸ در محل ماهدشت، انتهای بلوار امام، خیابان ارس، تالار ارس پلاک ۸ تشکیل می گردد، حضور بهم رسانند.

دستور جلسه:

۱– انتخاب روزنامه کثیرالانتشار جهت آگهی های قانونی موسسه

۲– انتخاب بازرس قانونی اصلی و علی البدل موسسه

۳– انتخاب حسابرس قانونی موسسه

۴– تعیین حق الزحمه بازرس و حسابرس قانونی

۵– اصلاح مواد ۱، ۹ و ۱۰ آیین نامه مالی

نکات مهم:

الف– براساس ماده ۱۳ اساسنامه در کلیه مجامع عمومی حضور وکیل یا قائم مقام قانونی اعضاء و همچنین حضور نماینده یا نمایندگان شخصیت حقوقی به شرط ارائه مدرک وکالت یا نمایندگی (امضاء و مهر صاحبان امضاء مجاز برابر آخرین تغییرات روزنامه رسمی می بایست در ذیل برگ نمایندگی در سربرگ شرکت توسط دفترخانه ی اسناد رسمی گواهی گردد) به منزله حضور عضو خواهد بود.ب– در راستای مقررات ماده ۹۹ قانون تجارت کلیه اعضاء و مالکین محترم اراضی وکلا و یا نمایندگان قانونی آنان، می بایست با همراه داشتن اصل مدارک مالکیت و کارت شناسایی معتبر جهت دریافت کارت ورود به مجمع با همراه داشتن معرفی نامه رسمی برای نمایندگی اشخاص حقوقی در سربرگ شرکت مربوطه (امضاء و مهر صاحبان امضاء مجاز برابر آخرین تغییرات روزنامه رسمی می بایست در ذیل برگ نمایندگی در سربرگ شرکت توسط دفترخانه اسناد رسمی گواهی گردد) و یا وکالتنامه رسمی معتبر برای اشخاص حقیقی از تاریخ ۱۴۰۲/۰۴/۲۰ به دفتر موسسه مراجعه نمایند. ج– همراه داشتن کارت ورود به جلسه مجمع برای کلیه حاضرین جهت حضور و اخذ برگ آراء مجمع الزامی بوده و براساس تبصره ۲ ذیل ماده ۱۳ اساسنامه موسسه، هر عضو می تواند نمایندگی یک عضو دیگر را جهت اخذ برگ آراء در مجمع عمومی داشته باشد. د– ماده ۹۹ قانون تجارت: قبل از تشکیل مجمع عمومی هر صاحب سهمی که مایل به حضور در مجمع عمومی باشد باید با ارائه ورقه سهم یا تصدیق موقت سهم متعلق به خود شرکت مراجعه و ورقه ورود به جلسه را دریافت کند. فقط سهامدارانی حق ورود به مجمع را دارند که ورقه ورودی دریافت کرده باشند.

هیئت مدیره مؤسسه شهرک صنعتی علم و فناوری خوارزمی ماهدشت

آگهی مناقصه

شرکت بنیاد بتن آذر عمران غرب در نظر دارد یک دستگاه کامیون آمیکو ده چرخ باری فلزی مدل ۹۱–۹۳ اورهال شده را از طریق مناقصه عمومی خریداری نماید. متقاضیان محترم میتوانند از تاریخ درج آگهی بمدت ده روز جهت دریافت اسناد مناقصه به آدرس ارومیه بلوار مولوی، بلوار امین، بالاتر از رستوران مولوی پلاک ۵۱، دفتر حراست شرکت بنیاد بتن آذر عمران غرب مراجعه و یا با شماره‌های ۰۴۴۳۳۴۳۲۶۸۴ – ۰۴۴۳۳۲۲۴۶۰۳ تماس حاصل فرمایند.

شرکت بنیاد بتن آذر عمران غرب

آگهی مجمع عمومی فوق‌العاده کانون کارگران بازنشسته و مستمری‌بگیر سازمان تامین اجتماعی شهرستان تهران (نوبت دوم)

بدینوسیله به اطلاع کلیه بازنشستگان عضو کانون می رساند مجمع عمومی فوق العاده نوبت دوم کانون کارگران بازنشسته و مستمری بگیر سازمان تامین اجتماعی شهرستان تهران روز: پنجشنبه مورخ ۱۴۰۲/۰۵/۱۲ راس ساعت ۸:۳۰ صبح در محل کانون واقع در خیابان انقلاب– ضلع جنوب شرقی پارک دانشجو– خیابان رازی– نبش کوچه شیرزاد– پلاک ۱۱ برگزار می گردد. لذا از کلیه بازنشستگان عضو کانون جهت حضور در مجمع مذکور دعوت به عمل می آید.

دستور جلسه:

۱– حذف بند ۷ ماده ۳۰ اساسنامه

بازنشستگان محترم توجه فرمایید جهت شرکت در مجمع می بایست فقط با کارت عضویت دارای اعتبار کانون بازنشستگان شهرستان تهران حضور به هم رسانند.

علی دهقان کیا

رئیس هیئت مدیره کانون کارگران بازنشسته و مستمری بگیران سازمان تامین اجتماعی شهرستان تهران

آگهی شرکت در مناقصه نوبت اول

شرکت تولید نیروی برق منطقه مرکزی در نظر دارد مناقصه تهیه،نصب و راه اندازی سیستم UPS و باتری‌های نیکل کادمیوم مرتبط واحد ۱ نیروگاه شازند شماره مناقصه در سال ۱۴۰۲ را از طریق سامانه تدارکات الکترونیکی دولت برگزار نماید. کلیه مراحل برگزاری فرآیند ارجاع کار از طریق درگاه سامانه تدارکات الکترونیکی دولت (ستاد) به آدرس www.setadiran.ir انجام خواهد شد .

تاریخ انتشار مناقصه در سامانه ستاد ۱۴۰۲/۰۴/۱۴ می باشد.

مهلت زمانی دریافت اسناد مناقصه از سایت : ساعت۱۹:۰۰ تاریخ ۱۴۰۲/۰۴/۲۲

مهلت زمانی ارائه پیشنهاد : ساعت ۱۹:۰۰ تاریخ ۱۴۰۲/۰۵/۰۳

زمان بازگشایی پاکت ها : ساعت ۱۰:۰۰ تاریخ ۱۴۰۲/۰۵/۰۴

مبلغ تضمین شرکت در مناقصه: سه میلیارد و دویست میلیون ریال ۳،۲۰۰،۰۰۰،۰۰۰ ریال میلیون ریال

شماره مناقصه: ۲۰۰۲۰۰۱۴۸۶۰۰۰۰۰۵

اطلاعات تماس دستگاه مناقصه گزار: آدرس: اراک–خیابان شریعتی– میدان فرمانداری–کوچه شهید نجیمی.ساختمان مهر، شرکت تولید نیروی برق منطقه مرکزی. تلفن: ۰۸۶۳۲۲۴۴۱۴۸

تاریخ چاپ نوبت اول: ۱۴۰۲/۰۴/۱۸

تاریخ چاپ نوبت دوم: ۱۴۰۲/۰۴/۱۹

عبدالرضا تقوی – مدیر عامل

آگهی دعوت مجمع عمومی عادی سالیانه (نوبت دوم) شرکت تعاونی اعتبار کارکنان شرکت مدیریت شبکه برق ایران

از اعضاء محترم این شرکت دعوت می شود در مجمع عمومی عادی سالیانه (نوبت دوم) که در ساعت ۱۰ روز دو شنبه مورخ ۱۴۰۲/۰۴/۲۶ در محل کانتین شرکت واقع در خیابان ولیعصر جنب بیمارستان خاتم الانبیاء شرکت مدیریت شبکه برق ایران تشکیل می گردد حضور به هم رسانند.

توجه: در صورتیکه هر یک از اعضاء نتواند در مجمع عمومی فوق حضور یابد می تواند استفاده از حق خود را برای حضور و اعمال رای در مجمع عمومی به یک نماینده تام الاختیار واگذار کند. تعداد آرا وکالتی هر عضو حداکثر سه رای خواهد بود و در این صورت تایید نمایندگی تام الاختیار با هیئت مدیره تعاونی خواهد بود . بدین منظور عضو متقاضی اعطای نمایندگی باید حداکثر ظرف ۷ روز به همراه نماینده خود و با در دست داشتن مدرک موید عضویت در تعاونی و کارت شناسایی معتبر در محل دفتر شرکت تعاونی حاضر تا پس از احراز هویت طرفین عضویت متقاضی و اهلیت نماینده برگه نمایندگی مربوط توسط مقام مذکور تایید و ورقه ورود به مجمع عمومی برای نماینده صادر گردد. ضمنا کسانی که تمایل به کاندیداتوری بازرسی و هیئت مدیره شرکت را دارند حداکثر ظرف مدت ۷ روز از تاریخ انتشار این آگهی مهلت دارند به دفتر تعاونی جهت تکمیل فرم ثبت نام و مدارک مراجعه نمایند.

دستور جلسه:

۱–استماع گزارش هیئت مدیره و بازرس قانونی

۲–رسیدگی و اتخاذ تصمیم در خصوص صورت های مالی سال ۱۴۰۱ و نحوه تقسیم سود

۳–ارائه گزارش تغییر اعضاء و افزایش سرمایه

۴–انتخاب اعضای هیئت مدیره و بازرس قانونی

هیئت مدیره تعاونی اعتبار

به حکایت محتویات پرونده ۱۴۰۱۲۶۹۲۰۰۰۱۷۰۱۰۶۰ که در این شعبه دادگاه تحت رسیدگی می باشد اعلام گردیده مفقود الاثر آقای احمدرضا سرمدی فرزند مرتضی از تاریخ ۱۳۹۵/۹/۸ غایب و ناپدید شده و هیچگونه خبری از نامبرده در دست نیست لذا بدین وسیله ضمن اعلام مراتب از کلیه کسانی که خبری از غایب یاد شده دارند دعوت میشود اطلاعات خود را به نحو مقتضی در اختیار این دادگاه قرار دهند تا حقی از کسی تضییع نگردد. این آگهی سه نوبت متوالی هر یک به فاصله یک ماه در اجرای ماده ۱۰۲۳ قانون مدنی در امور مدنی منتشر می گردد بدیهی است چنانچه یک سال از تاریخ اولین اعلان (نشر آگهی) حیات غایب ثابت نشود حکم موت فرضی او صادر خواهد شد.

دادیار واحد سرپرستی دادسرای عمومی و انقلاب شهرستان خمین – خسرو شجاعیان بهمنیاری

آگهی دعوت به مجمع عمومی عادی سالیانه شرکت کاشی کویر یزد (سهامی خاص) به شماره ثبت ۸۴۱ و شناسه ملی ۱۰۸۴۰۰۵۷۸۰۹

بدینوسیله به اطلاع سهامداران محترم و نمایندگان قانونی آنان می رساند جلسه مجمع عمومی عادی سالیانه شرکت روز پنجشنبه مورخ ۱۴۰۲/۴/۲۹ رأس ساعت ۱۰ صبح به آدرس یزد – کیلومتر ۲ جاده یزد تهران – خیابان نصر شرکت کاشی کویر یزد برگزار میگردد حضور بهم رسانند.

دستور جلسه:

۱–استماع گزارش هیئت مدیره و بازرس قانونی

۲– تصویب صورتهای مالی منتهی به ۱۴۰۱/۱۲/۲۹

۳–انتخاب حسابرس و بازرس قانونی

۴–انتخاب روزنامه کثیر الانتشار

۵–سایر موارد در صلاحیت مجمع

هیئت مدیره شرکت کاشی کویر یزد (سهامی خاص)

کار و کارگر
WWW.KARAVAKARGAR.IR
یکشنبه ۱۸ تیر ۱۴۰۲
۲۰ ذی الحجه ۱۴۴۴
۹ جولای ۲۰۲۳
سال سی و سوم ـ شماره ۹۲۳۰

وزیر اقتصاد:

برنامه هفتم کسری هزار و ۲۰۰ میلیارد تومانی دارد

وزیر اقتصاد با بیان اینکه برنامه هفتم کسری هزار و ۲۰۰ میلیارد تومانی دارد، گفت: در این لایحه باید برای «پوشاندن کسری هزار و ۲۰۰ میلیارد تومانی» محرک‌ها و منابعی پیش بینی شود.

وزیر امور اقتصادی و دارایی این را هم گفت که «ادامه وضع موجود اقتصاد ایران در سال ۱۴۰۲ نشان می‌دهد امکان تأمین مالی ۳ هزار و ۵۰۰ هزار میلیارد تومان سرمایه‌گذاری وجود دارد.»

وزیر امور اقتصادی و دارایی همچنین خواستار در نظر گرفتن اصلاحات ساختاری مولدسازی دارایی‌ها در برنامه هفتم شد؛ آقای خاندوزی گفت با این اقدام، نیازمند مسیرهای بیرون مجلس و یا مجوزهای خاص و دوره‌ای نخواهیم بود.

اقتصاد با تصمیم‌سازی پشت درهای بسته رونق نمی‌گیرد

نماینده خانه ملت گفت: تصمیم‌گیری نباید پشت درهای بسته از سوی سیاست‌گذاران انجام شود بلکه تولیدکنندگان و تشکل‌ها باید خود تصمیم‌ساز و اداره‌کننده باشند.

روح‌اله ایزدخواه، عضو کمیسیون صنایع و معادن مجلس درباره سرمایه‌گذاری با محوریت توسعه در اقتصاد داخل به مهر گفت: رونق اقتصاد منوط به رونق تولید بوده و معتقدم برای موفقیت باید کار در دست تولیدکنندگان در بخش‌های مختلف باشد. اداره تولید ممکن نیست مگر با مشارکت و مدیریت جامعه تولیدکننده.

وی افزود: در حالی که افراد در میدان تولید و در میانه معرکه دست و پنجه نرم می‌کند نباید تصمیم‌گیری پشت درهای بسته از سوی سیاست گذاران انجام شود بلکه تولیدکنندگان باید خود تصمیم ساز و اداره‌کننده باشند.

این نماینده خانه ملت اظهار کرد: هنگامی که پشت درهای بسته بخشنامه‌ها مصوب می‌شود در ادامه تولیدکننده باید برای احقاق حق خود بدود تا مانعی را رفع کند.

ایزدخواه با تاکید بر اینکه این رویه کشور را به اهداف مطلوب رهنمود نمی‌کند، عنوان کرد: تشکل‌ها در سیاستگذاری و تصمیم‌گیری باید نقش پررنگ‌تری داشته باشند.

عضو کمیسیون صنایع و معادن مجلس با اشاره به برنامه هفتم توسعه یادآور شد: در برنامه هفتم توسعه پیش‌بینی شده سالانه ۸ درصد رشد محقق شود که سهم هر بخش تولید خدمات مشخص است.

او گفت: طی یک دهه گذشته رشد اقتصادی کشور پایین بوده و برای تحقق این هدف جامعه تولید باید در تصمیم‌سازی‌ها دخیل باشد. ایزدخواه با تاکید بر اینکه ظرفیت جهش تولیدی و اقتصادی فراهم است، بیان کرد: دلیل عقب افتادن از برنامه‌های توسعه‌ای پریشانی در حکمرانی بوده و اینکه کار به اهل آن واگذار نشده است.

این نماینده مجلس یازدهم در پایان گفت: صنعتگر خرد جمعی تولید است و اتحادیه‌ها نقش ریل‌گذاری در مدیریت تولید و صادرات را دارند و با کمک آنها می‌توان به اهداف رشد و توسعه دست یافت.

در ادامه علی رسولیان، رئیس هیئت‌مدیره و مدیرعامل سازمان صنایع کوچک و شهرک‌های صنعتی گفت: یکی از مؤلفه‌های لازم در اشتغال، صادرات و توسعه اقتصادی تولید است. تولید باید رشد کند تا انتظارات ما در صادرات محقق شود.

وی با اشاره به بحث آموزش عنوان کرد: در حوزه آموزش خلأهای زیادی وجود دارد و آموزش فقط آموختن نکات فنی نیست بازاریابی هم موضوع مهمی در یافتن بازارهای هدف برای صادرات محصولات تولیدی در بخش‌های مختلف است. همچنین ایجاد کنسرسیوم صادراتی از دیگر راهکارها برای کسب درآمد بیشتر در اقتصاد خواهد

نرخ تورم تولید کننده کشاورزی در سال ۱۴۰۱ به ۶۳،۷ درصد رسید

منفی شدن رشد، تحریم و حذف ارز ترجیحی سه عامل جهش تورمی بخش کشاورزی

نرخ سالانه تورم پیشران در بخش کشاورزی در پایان سال ۱۴۰۱ به ۶۳،۷ درصد رسید. بررسی‌ها نشان می‌دهد تشدید تحریم‌ها و رشد منفی بخش کشاورزی علت این روند صعودی طی سال‌های اخیر بوده است.

طبق آمارهای فصلی اقتصاد ایران در سال ۱۴۰۱، تورم سالانه تولیدکننده بخش کشاورزی به ۶۳،۷ درصد در زمستان سال ۱۴۰۱ رسیده است. بررسی ها نشان می دهد که در بازه زمانی ده ساله، دو جهش چشمگیر در تورم تولیدکننده بخش کشاورزی رخ داده است. این دو جهش به ترتیب در بهار سال ۹۸ و پاییز سال ۱۴۰۰ و تقریبا همزمان با جهش شاخص کل تورم سالانه تولیدکننده رخ داده است. لازم به ذکر است که این دو قله به ترتیب با تشدید تحریم‌های آمریکا و منفی‌شدن رشد اقتصادی بخش کشاورزی مصادف شده‌اند. به بیان دیگر از سمتی کاهش عرضه محصولات کشاورزی و از سوی دیگر تحریم ها دو عامل اثرگذار بر بالا رفتن تورم تولیدکننده بخش کشاورزی بوده اند. با توجه به اینکه همزمان با صعودی شدن تورم بخش کشاورزی، رشد اقتصادی نیز در این بخش منفی شده، می توان گفت که پدیده رکود تورمی گریبان گیر این بخش شده است.

به گزارش «اکو ایران»، در مقابل، کمترین تورم سالانه تولید کننده در بخش کشاورزی در تابستان سال ۹۵ و همزمان با بهبود وضعیت اقتصادی به سبب امضای توافق برجام است. لازم به ذکر است که تورم پیشران سالانه در بخش کشاورزی از زمان امضای برجام تا قبل از خروج ترامپ از این توافق بین‌المللی به صورت مستمر کمتر از تورم کل تولیدکننده در آن بازه زمانی است.

تورم تولیدکننده یکی از شاخص‌های مهم اقتصادی است که تغییرات قیمت کالاها و خدمات را در مبدأ تولید نشان می‌دهد. به بیان دیگر، بالا رفتن این شاخص به معنای گران‌تر شدن کالاها و خدمات قبل از ورود به بازار خرده‌فروشی است و می‌تواند روی قیمت بازاری کالاها اثرگذار باشد به همین دلیل به آن «تورم پیشران» نیز می‌گویند. بر همین اساس، تورم سالانه تولیدکننده بخش کشاورزی نشانگر تورم سالانه کالاهای تولید شده در بخش کشاورزی در مبدأ عرضه یا سر زمین است.

طبق آمارهای منتشرشده، تورم پیشران سالانه بخش کشاورزی در زمستان ۱۴۰۱ به ۶۳،۷ درصد رسیده است. به عبارت دیگر، میانگین سطح عمومی قیمت محصولات کشاورزی در مبدا تولید در چهار فصل منتهی به زمستان ۱۴۰۱، نسبت به میانگین سطح عمومی قیمت محصولات این بخش در چهار فصل منتهی زمستان ۱۴۰۰ بالغ بر ۶۳ درصد افزایش داشته است.

بررسی‌ها نشان می‌دهد که در روند ده ساله، در سه بازه زمانی شاخص تورم پیشران سالانه بخش کشاورزی بالاتر از شاخص کل بوده است. اولین دوره، زمستان سال ۹۱ شروع شده و تا یک سال بعد ادامه داشته است. در این دوره، تورم تولیدکننده بخش کشاورزی ابتدا افزایشی و سپس کاهشی بوده است. به طوری که در بخش افزایشی، رقم این شاخص در زمستان سال ۹۱ معادل ۴۷،۸ درصد بوده و در تابستان سال بعد به ۵۶ درصد رسیده است.

با بررسی آمارهای رشد اقتصادی بخش کشاورزی در این بازه زمانی مشخص می‌شود که رشد اقتصادی این بخش طی سال‌های ۹۰ و ۹۱ منفی بوده است. بنابراین به نظر می‌رسد که کاهش رشد بخش کشاورزی باعث شده است تا عرضه محصولات کشاورزی کاهش یافته و به تبع آن قیمت محصولات کشاورزی با افزایش مواجه شود.

از طرف دیگر، تورم سالانه تولیدکننده بخش کشاورزی از پاییز سال ۹۲ روند کاهشی خود را شروع کرده و تا پاییز سال بعد به طول انجامیده است. به صورتی که از بهار سال ۹۳ تا پاییز سال ۹۴ نرخ تورم پیشران بخش کشاورزی همواره کمتر از نرخ تورم پیشران کل اقتصاد بوده است. بنظر می‌رسد علت این کاهش شدید در تورم تولیدکننده بخش کشاورزی، افزایش عرضه‌ای باشد که به سبب افزایش قیمت محصولات کشاورزی در دوره قبل از آن (سال ۹۰ و سال ۹۱) رخ داده است. با این حال، با توجه به رشد مثبت بخش کشاورزی در سال های بعد به نظر می رسد عامل دور دوم افزایش شدید نرخ پیشران کشاورزی رخداد دیگری باشد.

دومین دوره ای که تورم پیشران بخش کشاورزی از شاخص کل تورم تولیدکننده بالاتر بوده، از بهار سال ۹۷ شروع شده و در زمستان سال ۹۸ به پایان رسیده است. شاخص تورم تولیدکننده بخش کشاورزی در بهار ۹۷ معادل ۱۱،۸ درصد بوده است که با سرعتی فزاینده افزایش یافته و در بهار سال بعد به رقم تاریخی ۷۳،۱ درصد رسیده است. لازم به ذکر است که تورم پیشران ۷۳ درصدی بخش کشاورزی در آن سال، بالاترین نرخ تورم تولیدکننده در بخش کشاورزی طی ده سال گذشته بوده است.

بررسی ها نشان می دهد که شروع این روند صعودی در بهار سال ۹۷ همزمان با خروج ترامپ از برجام در اردیبهشت آن سال رخ است.

سومین دوره‌ای که تورم پیشران بخش کشاورزی از شاخص کل تورم تولیدکننده بالاتر بوده، از تابستان سال ۱۴۰۰ شروع شده و تا زمستان سال گذشته ادامه یافته است. به طوری که این نرخ در تابستان سال ۱۴۰۰ به دلیل شیوع بیماری کرونا و تشدید دوباره تحریم های آمریکا به ۶۷،۷ درصد رسیده است.

آمارهای رشد اقتصادی نشان می دهد که طی دو سال گذشته در حالی که نرخ رشد کل اقتصاد مثبت بوده، رشد بخش کشاورزی منفی شده است. به بیان دیگر، طی سال های ۱۴۰۰ و ۱۴۰۱ تولید کالا و خدمات در کل اقتصاد افزایش یافته اما به طور همزمان تولید بخش کشاورزی کاهش یافته است. به طوری که رشد اقتصادی این بخش در سال ۱۴۰۰ معادل ۳،۶- درصد و در سال گذشته معادل ۴،۴- درصد بوده است. رشد منفی بخش کشاورزی به این معنا است که عرضه محصولات کشاورزی در سال ۱۴۰۱ به میزان ۴،۴ درصد کمتر از عرضه محصولات کشاورزی در سال ۱۴۰۰ بوده است.

بنظر می رسد علت بالاتر بودن نرخ سالانه تورم تولیدکننده بخش کشاورزی از شاخص کل تورم پیشران سالانه، تداوم رشد منفی بخش کشاورزی علی رغم رشد مثبت کل اقتصاد باشد. به بیان دیگر، طی دو سال گذشته عرضه تولیدات اقتصادی در کشور افزایش و عرضه محصولات کشاورزی کاهش یافته است. به همین دلیل این محصولات با افزایش قیمت مواجه شده و نرخ تورم تولیدکننده بخش کشاورزی را بالا برده اند. همچنین، بنظر می رسد بخش دیگری از این افزایش به سبب اجرای سیاست حذف ارز ترجیحی باشد.

دولت سیزدهم در بهار سال ۱۴۰۱ با هدف جراحی اقتصادی و مقابله با رانت ایجاد شده به واسطه تخصیص ارز ترجیحی، اجرای این سیاست را متوقف کرد. بنظر می رسد علاوه بر رشد منفی بخش کشاورزی در دو سال اخیر، حذف ارز ۲۲۰۰ تومانی نیز یکی از عوامل افزایش تورم تولیدکننده سالانه کشاورزی باشد.

تک نرخی کردن ارز با نرخ غیر رسمی، عامل جهش ارز در سال ۱۴۰۱

بررسی ها نشان می دهد تک نرخی کردن ارز با نرخ غیر رسمی، عامل جهش ارز در سال گذشته بوده است.

به گزارش خبرگزاری تسنیم، واکاوی های آماری در یک سال گذشته نشان می دهد جهش نرخ ارز در سال ۱۴۰۱ به دلیل کاهش درآمدهای ارز کشور (شامل صادرات نفتی و غیر نفتی) نبود و مشخصا به اعمال سیاست های اقتصادی بانک مرکزی در سال گذشته بر می گشت. مشخصا تجربه ی سال ۹۷ و همچنین سال ۱۴۰۱ به وضوح نشان می دهد که تغییر رویکردهای بانک مرکزی از سمت سیاست تثبیت به سمت سیاست تعدیل قطعا با جهش های ارزی و در ادامه جهش های تورمی همراه خواهد بود.

گفتنی است اگر بخواهیم به واکاوی دلایل جهش نرخ ارز در سال ۱۴۰۱ بپردازیم باید سیاستی که تحت عنوان جراحی اقتصادی و حذف ارز ترجیحی (ارز ۴۲۰۰ تومان) آغاز شد و سودای تک نرخی کردن نرخ ارز را در سر داشت و قدم بعدی سوگیری اقتصاد ایران بسمت سیاست تعدیل بود، نام برده شود که نتیجه‌ی جز تورم افسارگسیخته سال گذشته را در بر نداشت.

به طور خلاصه با توجه به حذف ارز ۴۲۰۰ تومانی، نیاز به تأمین سرمایه در گردش بنگاه‌ها به‌شدت در این بازه زمانی افزایش یافته بود و بانک‌ها نیز دچار محدودیت از طرف سیاست کنترل ترازنامه بودند، در نهایت شاهد رشد نرخ بهره در بازار آزاد بودیم. در واقع نیاز به سرمایه در گردشی که از سیستم بانکی تامین نشده بود به بازار آزاد پول سرایت کرد. بر این اساس نرخ پول در بازار آزاد جهش قابل توجهی داشت که همین موضوع موجب تشدید خروج پول از سپرده های بانکی شد. این مسئله و جذابیت رخ‌داده از محل رشد نرخ بهره در بازار آزاد سبب شد شاهد شوکهای ماهیانه تبدیل شبه‌پول به پول باشیم؛ اتفاقی که علت العلل جهش های تورمی آینده شد. بر این اساس بعد از حذف ارز ترجیحی در اردیبهشت ماه ۱۴۰۱ عملاً نرخها در سامانه نیما به بازار آزاد نزدیک شد و با اعمال سیاست دلار توافقی در اوخر تابستان عملاً آخرین گام برای پیاده‌سازی یک سیاست تعدیلی در حوزه ارز یعنی دلار تک‌نرخی فراهم شد. دقیقاً بعد از حرکت حداکثری به‌سمت سیاست ارز تک‌نرخی بود که اولین جهش ارزی در آذر ماه ۱۴۰۱ رقم خورد.

پیشخوان
Pishkhan.com

کد ۱۶۰۰

مجوز۵ساله سلاح برنو۵تیر گلنگدنی کالیبر ۷/۹۲شماره بدنه۹۸۴۰ ساخت ایران ،
هادی مطهر پور با کد ملی ۳۲۴۱۴۸۴۳۸۶ فرزند کریم خان در تاریخ ۱۴۰۲/۰۱/۲۰ مفقود گردیده و از درجه اعتبار ساقط است.

کارت هوشمند سوخت, گواهینامه پایه دو, کارت عابر بانک, کارت هوشمند خودرو ،
پیام صالحی با کد ملی ۳۳۴۰۱۸۸۸۰۷ شماره شناسنامه ۲۱۴۳۴ فرزند ظفر خودرو پژو۲۰۷ رنگ سفید مدل ۱۳۹۸ شماره پلاک ۳۸۹س۷۹ ایران۱۹ به نام در تاریخ ۱۴۰۲/۰۴/۰۷ مفقود گردیده و از درجه اعتبار ساقط است.

کارت نظام مهندسی رشته عمران به شماره نظام۰۹۴۴۱-۶-۳-۱۵ و شماره پروانه ۰۰۱۰۶-۳۶۰-۱۵،
محمدرسول عظیم نژاد با کد ملی ۳۳۳۰۰۴۵۹۴۹ فرزند خلیل در تاریخ ۱۴۰۱/۰۱/۰۱ مفقود گردیده و از درجه اعتبار ساقط است.

کارت ملی هوشمند, کارت عابر بانک ،
اسفندیار یزدانی با کد ملی ۳۲۵۳۷۱۳۵۸۱ شماره شناسنامه ۷۶۰ فرزند مراد در تاریخ ۱۴۰۲/۰۳/۰۱ مفقود گردیده و از درجه اعتبار ساقط است.

کارت ملی هوشمند, کارت هوشمند سوخت, گواهینامه پایه دو, کارت شناسایی ،
علی آزادی با کد ملی ۳۲۴۳۴۳۷۲۱۰ فرزند صفر در تاریخ ۱۴۰۲/۰۳/۰۱ مفقود گردیده و از درجه اعتبار ساقط است.

کارت ملی هوشمند, کارت عابر بانک ،
آقاحسین درویشی تبار با کد ملی ۳۲۵۴۸۳۸۱۹۱ فرزند مراد در تاریخ ۱۴۰۲/۰۴/۱۰ مفقود گردیده و از درجه اعتبار ساقط است.

کارت ملی هوشمند, گواهینامه پایه سه, کارت هوشمند خودرو ،
پیمان خدارحمی با کد ملی ۳۲۵۷۰۶۹۹۱۱ فرزند اسداله خودرو پژوآردی رنگ قرمز مدل ۱۳۸۰ شماره پلاک ۱۴۸b۹۸ایران۴۲ به نام جمشیدصالحی در تاریخ ۱۴۰۲/۰۳/۲۰ مفقود گردیده و از درجه اعتبار ساقط است.

شناسنامه ،
سهیلا ورمیرا با کد ملی ۳۲۴۰۴۳۶۶۷۱ فرزند علی آقا در تاریخ ۱۴۰۲/۰۴/۰۵ مفقود گردیده و از درجه اعتبار ساقط است.

کد ۲۰۰۶

کارت ملی هوشمند, کارت معافیت سربازی ،
علی ارجمندنفر با کد ملی ۲۴۲۰۹۸۰۱۱۵ فرزند غلامرضا در تاریخ ۱۴۰۲/۰۴/۱۷ مفقود گردیده و از درجه اعتبار ساقط است.

رسید کارت ملی, شناسنامه ،
مائده عباسی با کد ملی ۲۴۲۱۰۴۰۹۴۹ فرزند کاظم در تاریخ ۱۴۰۲/۰۴/۱۵ مفقود گردیده و از درجه اعتبار ساقط است.

کارت ملی هوشمند, گواهینامه پایه سه, گذرنامه ،
سیده هاجر موسوی با کد ملی ۲۴۲۰۶۶۴۹۵۷ فرزند سیدمسلم در تاریخ ۱۴۰۲/۰۴/۱۴ مفقود گردیده و از درجه اعتبار ساقط است.

کارت ملی هوشمند, گواهینامه پایه سه ،
مرضیه زارع با کد ملی ۲۴۳۱۳۰۷۳۷۹ فرزند علی در تاریخ ۱۴۰۲/۰۱/۰۱ مفقود گردیده و از درجه اعتبار ساقط است.

شناسنامه ،
زینب ناظمی شهرکی با کد ملی ۲۴۲۰۰۳۲۹۵۰ فرزند روانبخش در تاریخ ۱۴۰۲/۰۲/۰۵ مفقود گردیده و از درجه اعتبار ساقط است.

کارت ملی هوشمند, شناسنامه, گواهینامه پایه دو, گواهینامه پایه سه, کارت پایان خدمت, سایر مدارک ،
علی باصری با کد ملی ۲۴۳۰۷۰۰۶۴۶ فرزند شناسنامه ۱۸۳ فرزند امیرحسین در تاریخ ۱۴۰۲/۰۳/۱۵ مفقود گردیده و از درجه اعتبار ساقط است.

کارت ملی هوشمند, شناسنامه ، کارت بنیاد شهید،
سکینه رنجبرباصری با کد ملی ۲۴۳۳۰۴۳۵۷۳ فرزند علی اصغر در تاریخ ۱۴۰۲/۰۳/۱۵ مفقود گردیده و از درجه اعتبار ساقط است.

کارت ملی هوشمند ،
امین رفیعی با کد ملی ۲۴۳۱۸۵۲۱۲۱ فرزند حسین در تاریخ ۱۴۰۲/۰۴/۰۸ مفقود گردیده و از درجه اعتبار ساقط است.

کارت ملی هوشمند, گواهینامه پایه یک ، یک فقره چک به مبلغ ۳۰میلیون تومان ۶۲۶۴۲۷۹/۳۷۹۸۹۹۰۲،
سید حسن عباسی با کد ملی ۲۴۳۰۱۲۷۰۱۶ فرزند سیدجواد در تاریخ ۱۴۰۲/۰۴/۱۴ مفقود گردیده و از درجه اعتبار ساقط است.

کد ۵۰۷

کارت ملی هوشمند, گواهینامه پایه سه, کارت عابر بانک ،
پوریا نظری کلرمی با کد ملی ۰۰۴۵۱۲۷۶۶۷ فرزند جلیل در تاریخ ۱۴۰۲/۰۴/۱۵ مفقود گردیده و از درجه اعتبار ساقط است.

کارت خودرو ،
داود دهقانی مدوار با کد ملی ۰۴۹۰۲۰۳۵۹۰ شماره شناسنامه ۲۰۶۶۶ فرزند علی خودرو سواری سیستم سایپا تیپ EX۱۳۱ رنگ سفید روغنی مدل ۱۳۹۱ شماره پلاک ۳۷۵ ج ۶۸ ایران ۲۰ شماره شاسی S۱۴۱۲۲۹۱۱۲۷۷۷۷ شماره موتور ۴۶۹۲۸۸۶به نام داود دهقانی مدوار در تاریخ ۱۴۰۱/۱۲/۰۱ مفقود گردیده و از درجه اعتبار ساقط است.

برگ سبز خودرو, کارت خودرو ،
شکرعلی خدابنده لو با کد ملی ۴۳۷۱۲۴۶۵۷۵ شماره شناسنامه ۳۹۵ فرزند قربانعلی خودرو سواری استیشن سیستم رنو تیپ R۹۰ تندر لوگان رنگ نقره ای متالیک مدل ۲۰۰۷ شماره پلاک ۸۴۷ ن ۳۸ ایران ۳۰ شماره شاسی VF۱KSR۰LL۳۹۱۹۴۶۸۱ شماره موتور R۰۱۶۸۱۰به نام شکرعلی خدابنده لو در تاریخ ۱۴۰۲/۰۲/۱۷ مفقود گردیده و از درجه اعتبار ساقط است.

برگ سبز خودرو, کارت خودرو ،
شکرعلی خدابنده لو با کد ملی ۴۳۷۱۲۴۶۵۷۵ شماره شناسنامه ۳۹۵ فرزند قربانعلی خودرو سواری استیشن سیستم رنو تیپ تندر(لوگان R۹۰) رنگ نقره ای متالیک مدل ۲۰۰۷ شماره پلاک ۳۵۲ b ۲۷ ایران ۲۱ شماره شاسی VF۱KSR۰LL۳۹۱۹۴۵۰۸ شماره موتور R۰۱۴۸۶۰به نام شکرعلی خدابنده لو در تاریخ ۱۴۰۲/۰۲/۱۷ مفقود گردیده و از درجه اعتبار ساقط است.

کارت ملی هوشمند, کارت عابر بانک, کارت پایان خدمت, کارت معافیت سربازی ،
رحیم ابراهیمی تراکمه با کد ملی ۵۱۹۰۰۹۵۹۵۹ فرزند رستم در تاریخ ۱۴۰۲/۰۴/۱۲ مفقود گردیده و از درجه اعتبار ساقط است.

کارت ملی هوشمند, کارت عابر بانک ، جواز کسب مغازه،
حجت اله خزلی با کد ملی ۳۹۷۹۶۱۱۰۲۷ شماره شناسنامه ۴۱ فرزند شمس اله در تاریخ ۱۴۰۲/۰۴/۰۷ مفقود گردیده و از درجه اعتبار ساقط است.

کارت ملی هوشمند, شناسنامه, گواهینامه پایه سه, کارت دانشجویی, دفترچه بیمه, کارت شناسایی, کارت پایان خدمت ،
کیوان رضایی راد با کد ملی ۴۲۱۰۱۸۱۳۰۷ فرزند غلامرضا و کارت شناسایی غلامرضا رضایی راد در تاریخ ۱۴۰۲/۰۴/۱۴ مفقود گردیده و از درجه اعتبار ساقط است.

کد ۵۰۹

کارت ملی هوشمند, کارت هوشمند سوخت ،
کتایون قطبی با کد ملی ۰۰۷۷۸۶۵۶۳۴ شماره شناسنامه ۴۳۳۱ فرزند ولی در تاریخ ۱۴۰۲/۰۳/۰۱ مفقود گردیده و از درجه اعتبار ساقط است.

کارت ملی هوشمند ،
هادی کناره با کد ملی ۲۶۷۹۳۶۵۳۲۱ فرزند حسن در تاریخ ۱۴۰۲/۰۴/۱۵ مفقود گردیده و از درجه اعتبار ساقط است.

کارت ملی هوشمند ،
هادی اصغری با کد ملی ۶۶۴۹۸۶۰۸۰۸ فرزند علی در تاریخ ۱۴۰۲/۰۳/۲۰ مفقود گردیده و از درجه اعتبار ساقط است.

کارت ملی هوشمند, کارت پایان خدمت, کارت خودرو, ۲عددکارت سوخت ،
محمدرضا اسدی با کد ملی ۰۴۵۰۱۶۸۱۳۱ شماره شناسنامه ۱۷۲۴۳ فرزند جمشید خودرو انژکتوری باجاج رنگ سفید مدل ۱۳۹۸ شماره پلاک ایران۱۳۸_۳۸۷۷۴ شماره شاسی N۵PACAJHTKAF۱۸۵۰۲ شماره موتور JlzcJE۵۲۶۰۲به نام در تاریخ ۱۴۰۲/۰۴/۱۶ مفقود گردیده و از درجه اعتبار ساقط است.

کد ۱۶۰۱

کارت هوشمند سوخت, گواهینامه پایه دو, کارت خودرو, کارت بیمه خودرو, معاینه فنی خودرو ،
اله نور جمشیدی با کد ملی ۳۲۵۳۹۵۲۵۵۱ شماره شناسنامه ۳۲۵۳۹۵۲۵۵۱ فرزند امید خودرو پژو روا رنگ نقره ای مدل ۱۳۸۷ شماره پلاک ۷۷۶م۳۱ایران۱۹ به نام و معاینه فنی-بیمه نامه وکارت ماشین به اسم سعید جمشیدی در تاریخ ۱۴۰۲/۰۴/۱۳ مفقود گردیده و از درجه اعتبار ساقط است.

کارت ملی هوشمند, گواهینامه پایه دو ،
کیوان مومنی خشکرودی با کد ملی ۳۲۵۸۱۴۳۲۲۶ شماره شناسنامه ۳ فرزند موعلی در تاریخ ۱۴۰۲/۰۲/۱۵ مفقود گردیده و از درجه اعتبار ساقط است.

کد ۲۰۰۰

کارت ملی هوشمند ،
مجید فرض اله پور با کد ملی ۲۲۸۰۸۰۶۵۰۹ فرزند یعقوبعلی در تاریخ ۱۴۰۲/۰۳/۰۵ مفقود گردیده و از درجه اعتبار ساقط است.

کارت ملی هوشمند ،
سعید رمضانی با کد ملی ۲۳۰۱۰۱۷۵۸۳ شماره شناسنامه ۶۳۸۸ فرزند غلامرضا در تاریخ ۱۴۰۲/۰۳/۱۶ مفقود گردیده و از درجه اعتبار ساقط است.

کارت ملی هوشمند ،
بهروز دادور با کد ملی۲۳۰۰۴۵۴۵۴۸ شماره شناسنامه ۶۹۲۰ فرزند نوروزعلی در تاریخ۱۴۰۲/۰۳/۲۵ مفقود گردیده و از درجه اعتبار ساقط است.

شناسنامه ،
حجت اله نوائی با کد ملی ۲۳۹۰۰۸۵۷۴۱ شماره شناسنامه ۱۱۳۳۲ فرزند دریا در تاریخ ۱۴۰۲/۰۲/۳۱ مفقود گردیده و از درجه اعتبار ساقط است.

شناسنامه ،
آرش جوان دوست با کد ملی ۲۲۸۲۷۰۲۸۳۲ شماره شناسنامه ۲۲۸۲۷۰۲۸۳۲ فرزند طهراس در تاریخ ۱۴۰۲/۰۴/۰۱ مفقود گردیده و از درجه اعتبار ساقط است.

کارت هوشمند راننده, کارت هوشمند سوخت, کارت خودرو, کارت هوشمند خودرو ،
مجید باقری خانکهدانی با کد ملی ۲۲۹۹۰۷۴۴۰۶ شماره شناسنامه ۵۴۹ فرزند نواز خودرو کامیون_یغلدار رنگ سفیدروغنی مدل ۱۳۸۳ شماره پلاک ۶۳ایران۳۷۹ه۲۳ شماره شاسی NAD۰۸۲A۳۸۶B۱۰۵۰۷۶ شماره موتور ADW۱۷۸۶۱۷به نام مجید باقری در تاریخ ۱۴۰۲/۰۴/۱۴ مفقود گردیده و از درجه اعتبار ساقط است.

کارت ملی هوشمند ،
ناصر صفی خانی با کد ملی ۲۵۳۹۴۷۵۶۳۹ شماره شناسنامه ۱۲۹ فرزند کنعان در تاریخ ۱۴۰۲/۰۲/۰۱ مفقود گردیده و از درجه اعتبار ساقط است.

کارت ملی هوشمند ،
الهام جهاندیده با کد ملی ۲۲۸۲۱۸۸۸۲۹ شماره شناسنامه ۲۲۸۲۱۸۸۸۲۹ فرزند حسنعلی در تاریخ ۱۴۰۲/۰۱/۱۵ مفقود گردیده و از درجه اعتبار ساقط است.

شناسنامه ،
طاها دهقان با کد ملی ۲۲۸۹۲۵۷۰۶۰ شماره شناسنامه ۲۲۸۹۲۵۷۰۶۰ فرزند حسین در تاریخ ۱۴۰۱/۱۲/۰۱ مفقود گردیده و از درجه اعتبار ساقط است.

کارت ملی هوشمند ،
حمیدرضا شغیعی با کد ملی ۲۲۹۷۵۹۹۷۸۱ فرزند ماندنی در تاریخ ۱۴۰۲/۰۴/۰۱ مفقود گردیده و از درجه اعتبار ساقط است.

کد ۲۰۱

کارت ملی هوشمند ،
مهتاب بلوچ میرزابیگی با کد ملی ۶۰۷۰۰۲۷۵۸۲ فرزند عباس در تاریخ ۱۴۰۲/۰۳/۱۷ مفقود گردیده و از درجه اعتبار ساقط است.

کارت ملی هوشمند ،
فاطمه یزدان پناه احمدآبادی با کد ملی ۲۹۹۲۴۹۴۰۷۰ فرزند ماشاالله در تاریخ ۱۴۰۲/۰۳/۱۹ مفقود گردیده و از درجه اعتبار ساقط است.

کارت ملی هوشمند, کارت عابر بانک ،
علی اسماعیلی ماهانی با کد ملی ۶۰۷۹۷۱۳۸۳۷ فرزند احمد در تاریخ ۱۴۰۲/۰۴/۱۶ مفقود گردیده و از درجه اعتبار ساقط است.

کارت ملی هوشمند, کارت عابر بانک, کارت پایان خدمت ،
حسین بیرجندی حرجند با کد ملی ۳۲۱۰۰۸۴۹۱۲ فرزند مجید در تاریخ ۱۴۰۲/۰۴/۱۲ مفقود گردیده و از درجه اعتبار ساقط است.

کد ۱۸۰۰

شناسنامه ،
زهرا حسن زاده با کد ملی ۴۲۳۱۸۹۶۶۹۰ شماره شناسنامه ۱۲۲ فرزند محمدرحیم در تاریخ ۱۴۰۲/۰۳/۲۰ مفقود گردیده و از درجه اعتبار ساقط است.

کارت هوشمند سوخت, گواهینامه پایه سه, کارت عابر بانک, کارت پایان خدمت ،
محمدحسین بامات با کد ملی ۴۲۲۰۳۵۸۳۱۵ فرزند غلام در تاریخ ۱۴۰۲/۰۳/۰۵ مفقود گردیده و از درجه اعتبار ساقط است.

کد ۷۰۱

شناسنامه ،
جلیل علیخواه اصل با کد ملی ۲۹۷۱۶۹۷۳۹۸ شماره شناسنامه ۱۶۲ فرزند صیاداله در تاریخ ۱۴۰۱/۱۲/۰۱ مفقود گردیده و از درجه اعتبار ساقط است.

کارت ملی هوشمند ،
کاظم فرج وند با کد ملی ۲۹۷۱۷۶۲۹۱۲ شماره شناسنامه ۴۷ فرزند قهرمان در تاریخ ۱۴۰۲/۰۳/۰۱ مفقود گردیده و از درجه اعتبار ساقط است.

کد ۵۰۱

کارت ملی هوشمند, کارت هوشمند سوخت, گواهینامه پایه دو, کارت عابر بانک, کارت خودرو ،
محمدباقر باقرزاده با کد ملی ۲۲۹۱۱۱۸۱۶۱ شماره شناسنامه ۶۵۷ فرزند غلام عباس خودرو تیگو رنگ مشکی مدل ۱۳۹۷ شماره پلاک ۱۰ ایران ۴۱۵ و ۸۹ به نام محمد باقر باقرزاده در تاریخ ۱۴۰۲/۰۴/۱۴ مفقود گردیده و از درجه اعتبار ساقط است.

گواهینامه پایه دو, کارت خودرو ،
مهدی حسین زاده کندی با کد ملی ۰۰۷۴۶۷۷۹۵۰ شماره شناسنامه ۷۰۹۸ فرزند عباس خودرو تیگو رنگ سفید مدل ۱۳۹۹ شماره پلاک ۱۱ ایران ۶۱۲ س ۷۴ به نام مهدی حسین زاده کندی در تاریخ ۱۴۰۲/۰۲/۱۵ مفقود گردیده و از درجه اعتبار ساقط است.

کارت خودرو ،
علی وحدانی با کد ملی ۲۷۲۰۲۸۶۸۳۴ شماره شناسنامه ۴۲۱ فرزند حاجی گل خودرو ون نارون رنگ سبز مدل ۱۳۸۹ شماره پلاک ۳۳ ایران ۳۹۲ ت ۶۸ به نام علی وحدانی در تاریخ ۱۴۰۲/۰۴/۱۰ مفقود گردیده و از درجه اعتبار ساقط است.

کارت ملی هوشمند, کارت عابر بانک ،
افشین کاکاوند اسدی با کد ملی ۰۰۴۶۷۴۶۴۹۸ شماره شناسنامه ۳۴۱ فرزند عباس قلی در تاریخ۱۴۰۰/۰۴/۲۵ مفقود گردیده و از درجه اعتبار ساقط است.

کارت ملی هوشمند ،
امیر سعادتی کیا با کد ملی ۵۹۲۹۹۳۰۴۸۱ شماره شناسنامه ۱۸۶ فرزند محمدعلی در تاریخ۱۴۰۲/۰۳/۱۵ مفقود گردیده و از درجه اعتبار ساقط است.

گواهینامه پایه دو ،
نگار نظامی تفرشی با کد ملی ۴۸۹۸۸۱۵۲۷۸ شماره شناسنامه ۱ فرزند نصراله در تاریخ ۱۴۰۰/۰۳/۰۱ مفقود گردیده و از درجه اعتبار ساقط است.

کارت ملی هوشمند, گواهینامه پایه دو, کارت عابر بانک, کارت پایان خدمت ،
حمید هاشمی با کد ملی ۳۹۲۰۰۹۰۷۳۱ فرزند محمد در تاریخ ۱۴۰۲/۰۴/۱۳ مفقود گردیده و از درجه اعتبار ساقط است.

کارت ملی هوشمند, کارت عابر بانک ،
سعید اکبری با کد ملی ۱۷۲۹۹۶

کار و کارگر

WWW.KARAVAKARGAR.IR

- یکشنبه ۱۸ تیر ۱۴۰۲
- ۲۰ ذی الحجه ۱۴۴۴
- ۹ جولای ۲۰۲۳
- سال سی و سوم ـ شماره ۹۲۳۰

مدیر منطقه اعلام کرد:

پیگیری یک هزار و ۱۳۰ پیام مردمی از طریق سامانه ۱۳۷ منطقه ۲ شهرداری کاشان

کاشان –ماشاالله خاکسار–خبرنگار روزنامه کاروکارگر: مهندس حمیدرضا دهقانی با اشاره به پیام های ارسالی از سوی شهروندان منطقه دوشهرداری طی سه ماهه نخست سالجاری در سامانه ۱۳۷ گفت: از کل پیام های دریافتی طی مدت مذکور ۷۰۶ پیام پاسخگویی و ۱۰۴ پیام در دست اقدام بوده و مابقی پیام ها قابلیت اجرایی نداشته و یا در خصوص تذکر و اطلاع رسانی به شهروند بوده است. وی درادامه افزود: از این تعداد پیام رسیده طی مدت مذکور بیشترین پیام ها در زمینه عمرانی با ۲۰۷ پیام، درخواست آسفالت با ۱۹۹ پیام، عدم نظافت محل با ۱۱۷ پیام، نیاز به جمع آوری سگ های ولگرد با ۲۲ پیام بوده و بقیه پیام ها شامل ۳۷ مورد در خصوص فعالیت شهربان، ۳۱ مورد برداشتن خاک و نخاله، ۵۱ مورد مربوط به سیما و منظر شهری بوده و مابقی پیام ها در زمینه های فضای سبز، ساخت وساز غیرمجاز و لایروبی و ... بوده که اکثر پیام ها مورد رسیدگی قرار گرفته است و بخش باقیمانده در نوبت اجراست. مدیر منطقه دوشهرداری کاشان درادامه با تأکید بر اینکه سامانه ۱۳۷ فرصتی مناسب برای تقویت مشارکت شهروندان و زمینه ای مناسب برای بررسی مشکلات مردم است گفت: پویایی، کارآمدی، فرهنگ سازی واطلاع رسانی از مولفه های مهم این سامانه است. دهقانی درادامه افزود: امروزه اداره امور شهرها بدون مشارکت و همراهی شهروندان میسر نبوده و از این رو برقراری ارتباط دو سویه میان مردم و نهادهای خدمات رسان از جمله مجموعه شهرداری که گستره وسیعی از خدمات را ارائه می دهد، از ضرورت های مدیریت شهری است. و سامانه ۱۳۷به شناخت مسائل و مشکلات شهروندان کمک کرده و به عنوان پل ارتباطی میان شهروندان و مسئولین شناخته می شود. مدیر منطقه دو شهرداری کاشان درپایان ارتباط شهروندان با سامانه ۱۳۷ و دریافت انتقادها، پیشنهادات و خواسته های آنها را بازوی توانمند و همیار مجموعه شهرداری برای نظارت بیشتر و خدمات رسانی مطلوب دانست و افزود: لازمه ساختن شهری پایدار، به کارگیری مشارکت شهروندان و شنیدن نظرات آنهاست که در نهایت موجب افزایش رضایتمندی خود شهروندان، احقاق حقوق آنها و کاهش هزینه های اداره شهر می شود و در این راستا سامانه ۱۳۷ یکی از مهم ترین ظرفیت های شهرداری است و از طریق آن شهروندان می توانند صدای خود را به گوش مدیران شهری برسانند.

خنثی شدن حمله تروریستی به کلانتری ۱۶ زاهدان با هلاکت ۴ تروریست

زاهدان –حیدرعلی حسینی –خبرنگار روزنامه کاروکارگر: در پی حمله تروریستی افراد مسلح به کلانتری ۱۶ زاهدان دو نفر از همکاران انتظامی به درجه رفیع شهادت نائل گشته و هر ۴ تروریست مسلح به هلاکت رسیدند. سردار دوستعلی جلیلیان در تشریح این خبر بیان داشت: اوایل صبح امروز تعداد ۴ تروریست مسلح در پوشش ارباب رجوع قصد ورود به محوطه اصلی کلانتری را داشتند. این مقام ارشد انتظامی ادامه داد: با هوشیاری سرباز وظیفه نگهبان درب اصلی مقر انتظامی، تروریست ها در اقدام اولیه خود جهت ورود به محوطه اصلی کلانتری ناکام مانده و در همان لحظات ابتدایی درگیری با ماموران انتظامی یک نفر از تروریست ها به هلاکت می رسد. وی در ادامه گفت: با حضور مقتدرانه ماموران پلیس مستقر در مقر انتظامی و پس از ناکامی تروریست ها در ورود به محوطه اصلی کلانتری، مهاجمین مسلح وارد برجک نگهبانی کلانتری شده و اقدام به تیراندازی کورکورانه به اطراف و درگیری مسلحانه با نیروهای امنیتی و انتظامی می کنند

فرمانده انتظامی استان گفت: با آتش پرچم ماموران پلیس، در این درگیری هر ۴ تروریست تا دندان مسلح در صحنه به هلاکت می رسند و از آنها ۴ قبضه سلاح جنگی، ۷ عدد نارنجک و چند جلیقه انتحاری کشف شده است. سردار جلیلیان از شهادت دو نیروی جان بر کف انتظامی، سرباز وظیفه مبین رشیدی و استواریکم کادر علیرضا کیخا در این حمله تروریستی خبر داد و گفت: مأموران پلیس تا آخرین قطره خون خود در جهت امنیت ایران اسلامی ایستاده اند.

اهواز

عضو کمیسیون انرژی و تلفیق مجلس عنوان کرد:

بروز بحران انرژی در کشور تا ۵ سال آینده

اهواز – نرگس کریمی– خبرنگار کاروکارگر: عضو کمیسیون انرژی و تلفیق مجلس گفت: اگر کار جهادی انجام ندهیم، از میانبرها استفاده نکنیم، کار ضربتی و فوری انجام ندهیم و با روال عادی کار را پیش ببریم تا ۴ یا ۵ سال دیگر با یک بحران جبران ناپذیر در زمینه انرژی مواجه خواهیم شد. به گزارش کاروکارگر–اهواز ، مالک شریعتی نیاسر ظهر روز پنجشنبه ۱۵ تیر ماه در نشست با اصحاب رسانه خوزستان اظهار کرد: خوزستان به ویژه در حوزه انرژی به لحاظ اینکه منبع اول حوزه نفتی کشور است اهمیت ویژه‌ای دارد. وی با تاکید بر اینکه کشور در حوزه تولید انرژی و به طور خاص در حوزه نفت، گاز و برق متولی واحد داشته است، افزود: وزارت نفت مسئولیت تولید نفت و گاز کشور و وزارت نیرو متولی اصلی حوزه برق است که نیروگاه‌ها را مدیریت می‌کند؛ سازمان انرژی اتمی نیز بخش کوچکی از این کار را انجام می‌دهد. عضو کمیسیون انرژی و تلفیق مجلس افزود در حوزه مدیریت مصرف کشور مدیریت واحدی وجود ندارد و با توجه به سیاست‌های کلی ابلاغی رهبر معظم انقلاب، قرار بر این بود در برنامه‌های پنجم و ششم شدت مصرف انرژی کشور را مدیریت کرده و آن را نسبت به ۱۰ سال گذشته به نصف کاهش دهیم که نه تنها به این هدف نرسیدیم بلکه افزایش هم داشته‌ایم و جزو کشورهای پرمصرف حوزه انرژی هستیم. وی ادامه داد: اکنون کشورهای منطقه ما مثل عربستان، ترکیه و دیگر کشورها خودشان را یا به میانگین جهانی مصرف انرژی رسانده‌اند یا اینکه نگذاشته‌اند از میزان مشخصی افزایش پیدا کند اما در کشور ما این شاخص حداقل ۲ برابر میانگین جهانی است. شریعتی نیاسر عنوان کرد: در دنیا به لحاظ مجموع ذخایر نفت و گاز رتبه اول را داریم و روزی تصور غلطی مبنی بر این وجود داشت که چون روی منابع نفت و گاز اول دنیا هستیم، این منبع تمام شدنی نیست؛ لذا هرطور می‌خواهیم می‌توانیم آن را مصرف و هزینه کنیم اما هم اکنون که در شرایط نزدیک به بحران هستیم. عضو کمیسیون انرژی و تلفیق مجلس گفت: در حال حاضر ۷۰ درصد انرژی کشور از گاز طبیعی تأمین می‌شود که ۷۰ درصد این مقدار توسط میدان گازی پارس جنوبی تأمین خواهد شد، مابقی آن مربوط به نفت، فرآورده‌های نفتی و محصولات جانبی است. شریعتی نیاسر در ادامه گفت: اگر کار جهادی انجام ندهیم، از میانبرها استفاده نکنیم، کار ضربتی و فوری انجام ندهیم و با روال عادی کار را پیش ببریم تا ۴ یا ۵ سال دیگر با یک بحران جبران ناپذیر در زمینه انرژی مواجه خواهیم شد. یکی از ویژگی‌های این بحران این است در میدان پارس جنوبی افت فشار صورت می‌گیرد، ۱۰ سال پس از آن نیز ممکن است این میدان به نصف میزان تولید خود برسد. وی با بیان اینکه اولویت امروز کشور مدیریت انرژی است، افزود: در این حوزه باید کارهای تازه تولید انجام شود که افزایش تولید، افزایش بهره برداری از میدان‌ها، توسعه میادین جدید در حوزه نفت و گاز به خصوص میادین مشترک سرمایه گذاری باید صورت بگیرد؛ البته این امور برای جبران فاصله کافی نیست. نماینده مردم تهران در مجلس ادامه داد: این فاصله زمانی جبران می‌شود که مدیریت مصرف صورت گیرد؛ ما اکنون با تهدید جدی ناترازی انرژی مواجه هستیم که در آن فرصت بسیار زیادی نهفته است به این صورت که چون شاخص شدت انرژی بالا است می‌توانیم با اجماع ملی، برنامه‌ریزی دقیق، سرمایه گذاری، هماهنگی و تمرکز مسئولیت‌ها به میانگین جهانی نزدیک شویم. شریعتی اضافه کرد: شاید نتوانیم شاخص شدت انرژی را در مدت کوتاه به میانگین جهانی برسانیم اما با تلاش و وقت گذاشتن معقول اتفاق خواهد افتاد؛ بنابراین باید در برنامه توسعه هفتم که اکنون در آغاز آن هستیم باید به صورت جدی روی این مسئله کار شود. وی در خصوص اقدامات انجام شده کمیسیون انرژی در این دوره از مجلس بیان کرد: برخی کارهای این حوزه اکنون در آستانه اجرا شدن است برای مثال می‌توان به قانون مانع زدایی از توسعه صنعت برق اشاره کرد؛ این قانون از آبان ماه ۱۴۰۱ ابلاغ شده که در ماده ۱۷ و ۱۸ آن در خصوص ناترازی انرژی صحبت شده است. تمرکز این قانون بر مسئله بهینه سازی انرژی در حوزه برق، نیروگاه‌های خصوصی، نیروگاه‌های خورشیدی، صادرات، افزایش ضریب بار و باز توزیع یارانه زنجیره تولید برق است. عضو کمیسیون انرژی و تلفیق مجلس با بیان اینکه در حوزه نیروگاهی دچار چالش جدی هستیم، تصریح کرد: بر اساس ترازنامه انرژی، بازدهی نیروگاه‌ها در حال حاضر به طور میانگین حدود ۳۹ درصد است یعنی بیش از ۶۰ درصد اتلاف انرژی در نیروگاه‌ها وجود دارد؛ البته تمام این اتلاف قابل جبران نیست. شریعتی نیاسر عنوان کرد: این اقدامات جزو هدف گذاری‌های برنامه ششم بود که به دلیل نبود الزامات موفق نشدیم آن را به ۵۵ درصد آن برسیم، سوخت را به صورت رایگان در اختیار نیروگاه‌ها قرار می‌دادیم و برای آنها افزایش بهره‌وری و راندمان مهم نبود؛ لذا در برنامه توسعه هفتم به نتیجه رساندن این طرح را مد نظر قرار داده‌ایم و رانت‌ها را از حوزه نیروگاهی حذف کرده‌ایم.

مدیرکل تعاون، کار و رفاه اجتماعی استان همدان

هزار و ۱۰۰ میلیارد ریال تسهیلات مشاغل خانگی در همدان پرداخت شد

همدان – مریم قاسمی– خبرنگار کاروکارگر: مدیرکل تعاون، کار و رفاه اجتماعی استان همدان گفت: صددرصد اعتبارات اختصاصی به این استان معادل هزار و ۱۰۰ میلیارد ریال تسهیلات برای ایجاد مشاغل خانگی (مستقل و پشتیبان) از ابتدای سال گذشته تاکنون پرداخت شده است.

یوسف شعبانی اظهار داشت: این میزان تسهیلات مشاغل خانگی سال گذشته از طریق چهار بانک رفاه، توسعه تعاون، کشاورزی و پست بانک استان ابلاغ و جذب شده است.

وی مبلغ اعتبار ابلاغی بخش مشاغل خانگی امسال را هزار و ۳۰۰ میلیارد ریال اعلام کرد و ادامه داد: این اعتبارات در استان همدان نسبت به سال گذشته ۱۸.۲ درصد افزایش یافته است.

مدیرکل تعاون، کار و رفاه اجتماعی استان همدان گفت: پرداخت این تسهیلات در بخش‌های مختلف صنایع دستی، خدماتی، صنعتی، فرهنگی و کشاورزی با نرخ سود چهاردرصد از طریق ثبت نام در سایت مشاغل خانگی پرداخت می شود و جامعه هدف این تسهیلات، زنان سرپرست خانوار، زنان روستایی و شهری دارای مهارت و همچنین جوانان هستند.

شعبانی با اشاره به اینکه ۶۲۰ رشته فعالیت مشاغل خانگی در سامانه مرتبط در استان همدان ثبت شده است اظهار داشت: بیشترین استقبال از طرح های خیاطی، قالیبافی، صنایع دستی و همچنین در بخش کشاورزی مشاغلی از جمله پرورش دام و مواد غذایی بوده است.

وی، توزیع تسهیلات مشاغل خانگی را با محوریت صنعت، معدن و تجارت، فرهنگ و ارشاد اسلامی، جهادکشاورزی و میراث فرهنگی، صنایع دستی و گردشگری برشمرد و افزود: شهرستان‌های استان می‌توانند از طریق دستگاه های متولی که مجوز مشاغل خانگی را صادر می‌کنند طرح خود را به اداره کار ارسال کنند.

مدیرکل تعاون، کار و رفاه اجتماعی استان همدان با تاکید بر اینکه فعالان حوزه مشاغل خانگی برای راه‌اندازی کسب‌وکار خانگی حمایت مالی می‌شوند افزود: تسهیل‌گری و مانع‌زدایی در صدور مجوزهای کسب‌وکار، به‌ویژه مجوز مشاغل خانگی از جمله دستاوردهای مهم دولت سیزدهم در حوزه اشتغال‌زایی است.

شعبانی، سقف پرداخت وام قرض‌الحسنه مشاغل خانگی به هر نفر را یک میلیارد و ۱۰۰میلیون ریال اعلام کرد و ادامه داد: باز پرداخت این تسهیلات هفت ساله با سود چهار درصد است.

وی با اشاره به اینکه افراد با مدرک لیسانس به بالا با رده سنی حداقل ۳۶ سال که زیرپوشش هیچ بیمه‌ای نیستند می‌توانند در واحدهایی با حداقل بیمه پرداختی مشغول به کار شوند افزود: این افراد در حین کار آموزش می بینند و تا سه ماه هزینه کارورزی را دولت پرداخت می‌کند و بعد از سه ماه اگر در واحد تولیدی جذب شدند تا ۲۱ ماه سهم بیمه کار فرما را دولت پرداخت می‌کند.

مدیرکل تعاون، کار و رفاه اجتماعی استان همدان یادآور شد: ایجاد اشتغال و حمایت از مشاغل خرد و کوچک از سیاست های دولت مردمی سیزدهم است.

شعبانی افزود: در طرح مشاغل خانگی، متقاضیان متناسب با مهارتی که دارند در سامانه مشاغل خانگی وزارت کار به نشانی https://mashaghelkhanegi.mcls.gov.ir ثبت نام می کنند و مراحل بعدی را با هماهنگی دستگاه اجرایی مرتبط انجام می دهند که بیش از ۳۰۰ رسته شغلی در این سامانه مشخص و معرفی شده است.

شهردار شهرقدس خبر داد:

پرداخت ۱۸ میلیارد ریال حق‌السهم کتابخانه‌های شهرقدس

شهرقدس – فاطمه دهدار– خبرنگار کاروکارگر: مهندس شهلی شهردار شهرقدس ضمن اشاره به اهمیت و جایگاه کتاب و کتابخوانی و همچنین ساماندهی کتابخانه‌ها در جهت رفاه حال علاقه‌مندان به حضور در کتابخانه‌ها و ارتقای سطح خدمات‌دهی این مراکز فرهنگی، از پرداخت معوقات حق‌السهم نیم درصدی کتابخانه‌های شهرداری به مبلغ حدود ۱۸ میلیارد ریال در یک سال گذشته خبر داد.

به گزارش اداره ارتباطات و امور بین‌الملل شورای اسلامی و شهرداری شهرقدس، مهندس شهلی با بیان اینکه ارتقای شاخص‌های فرهنگی و توسعه اجتماعی از ارکان مهم توسعه‌یافتگی شهرهاست، اظهار داشت: کتابخانه‌های عمومی به عنوان یکی از مراجع مهم فرهنگی محسوب می‌شود که با قرار دادن افکار، عقاید و حاصل اندیشه‌های خلاق در کنار یکدیگر، بستری برای تامین اوقات فراغت و ایجاد علاقه به مطالعه و تحقیق برای افراد جامعه پدید می‌آورد و می‌تواند کارکردهای مختلفی از جمله آموزشی، اطلاع‌رسانی، فرهنگی و اقتصادی داشته باشد.

وی افزود: در این بین نقش و کارکرد اجتماعی کتابخانه‌های عمومی پررنگ‌تر است و این مراکز فرهنگی می‌بایست برای ارائه خدمات مطلوب و حفظ فضای مناسب از حمایت مالی لازم برخوردار شوند.

شهردار شهرقدس پرداخت معوقات حق‌السهم کتابخانه‌های شهرقدس را از مصادیق تحول و بهبود عملکرد نظام اداری و مالی شهرداری عنوان و تصریح کرد: حسب دغدغه‌مندی مدیریت شهری در دوره ششم در راستای ارتقای سطح کیفی و ساماندهی کتابخانه‌ها به جهت رفاه حال دانش‌آموزان، دانشجویان و افراد مختلفی که از کتابخانه‌ها بهره‌مند می‌شوند، در سال گذشته بخشی از معوقات حق‌السهم کتابخانه‌های شهرقدس به مبلغ حدود ۸ میلیارد ریال پرداخت شد و در سال جاری نیز بیش از ۱۰ میلیارد ریال پرداخت شده است.

مهندس شهلی اظهار امیدواری کرد که پرداخت حق‌السهم کتابخانه‌ها زمینه ارائه خدمات مطلوب‌تر این نهاد فرهنگی را فراهم آورد تا شاهد ارتقای سرانه مطالعه در شهرقدس باشیم.

عیدی جهادگران درمانی و فرهنگی شرکت مس به اهالی دهستان راویز

کرمان–سعید – خبرنگار کاروکارگر: همزمان با عید بزرگ امامت و ولایت، شانزدهمین اردوی جهادی درمانی فرهنگی شرکت مس در دهستان راویز از توابع شهرستان رفسنجان برگزار شد.

به گزارش روابط‌عمومی مجتمع مس سرچشمه رفسنجان، سومین اردوی جهادی در سال ۱۴۰۲ و شانزدهمین طرح جهادی درمانی فرهنگی به همت قرارگاه سازندگی ثارالله شرکت ملی صنایع مس ایران و مجتمع مس سرچشمه رفسنجان و با همکاری گروه جهادی شهید ثقفی دانشگاه علوم پزشکی و بسیج جامعه پزشکی، در دهستان راویز از توابع شهرستان رفسنجان برگزار شد. رئیس دانشگاه علوم‌پزشکی رفسنجان در این رابطه گفت: در این طرح با توجه به هماهنگی‌های به عمل آمده به همه بیماران مراجعه‌کننده به‌خصوص بیماران تحت پوشش کمیته امداد امام خمینی(ره) و بهزیستی و مردم عزتمند دهستان راویز خدمات پزشکی عمومی، تخصصی، دندانپزشکی، خدمات پرستاری و تزریقات و توزیع دارو به صورت رایگان انجام شد،همچنین با توجه به وجود دام در منطقه، ارائه خدمات دامپزشکی به دامپروران راویز صورت گرفت دکتر وحید محمدی شاهرخی، از همه دست‌اندرکاران این طرح قدردانی کرد.

گفتنی است، در این طرح دو خانواده شهید نیز توسط متخصصان در منزل ویزیت شدند و تأمین داروهای آن‌ها توسط مجتمع مس سرچشمه رفسنجان صورت گرفت.

به قلم دکتر — نگاه روز

شعارندهیم؛ تولید نیازبه حامی دارد!

درسالی که رهبرمعظم انقلاب رشد تولید را به عنوان یکی از راهکارهای مهم مهارتورم مورد تاکید قرارداده اند؛ ازمسئولان محترم انتظار می رود به جای آن که شعار دهند، درحمایت واقعی ازتولید سنگ تمام بگذارند وارکان تولید را درمیدان مشکلات تنها نگذارند!

همه ساله پس ازبیانات رهبر معظم انقلاب که عمدتاً تاکید برمسایل اقتصادی دارند، کمیته ها ودبیرخانه های متعدد شکل می گیرند وتا دلتان بخواهد مقاله وپروپوزال ها نوشته می شود وسمینارها وهمایش ها برپا می شوند وزمانی که باید پای عمل برداشته شود؛ گویی همه چیزبه فراموشی سپرده می شود!

امروز تولید تنهاست وارکان تولید نگران آینده اشان هستند!

ارومیه

رئیس کانون سردفتران و دفتریاران آذربایجان غربی:

قراردادهای عادی سر منشاء فسادهای بزرگ در جامعه هستند

ارومیه – علی صحرانورد– خبرنگار کاروکارگر: طرح الزام به ثبت رسمی معاملات اموال غیر منقول مورد تاکید ماست این مطلب را علی عادلی رئیس سردفتران ودفتر یاران اسناد واملاک رسمی آذربایجانغربی در یک کنفرانس خبری که بمناسبت پاسداشت هفته قوه قضاییه سخن میگفت عنوان کرد و گفت: بنا به فرمایش مقام معظم رهبری یکی از دغدغه های حاکمیت و نظام عدالت قوه قضاییه، قراردادهای عادی است و قراردادهای عادی سر منشاء فسادهای بزرگ در جامعه است وی بر برچیده شدن این قراردادها در جامعه تاکید کرد وافزود: پیش بینی میکنیم با حذف این قراردادها قریب به ۴۰ در صد پرونده های دستگاه قضایی کشور کم و کاهش پیدا خواهد کرد

این مقام سردفتران اسناد واملاک آذربایجانغربی در ادامه سخنان خود به ماده ۱۲۸۷ قانون مدنی اشاره کردوگفت: سند رسمی سندی است که نزد ادارات ثبت واسناد واملاک و دفاتر اسناد رسمی تنظیم شده باشد.وی افزود: خوشبختانه دفاتر رسمی با گستردگی جغرافیای بسیار مناسبی در سطح کشور در دسترس مردم بوده است. عادلی تاکید کرد با تصویب این قانون در مجمع تشخیص مصلحت نظام ، که یکی از دغدغه های حاکمیت و نظام قضایی وبویژه مطالبه بحق قاطبه مردم است پایان میدهد وی اذعان کرد: در صورت تصویب این قانون سازمان ثبت واسناد واملاک کشور ودفاتر اسناد رسمی نسبت به سنددار نمودن املاک مردم به شکل جهادی وارد عمل میشوند ومتعاقب آن جلو بسیاری از جرایم مشهود اجتماعی در این زمینه گرفته میشود. رئیس سر دفتران و دفتر یاران آذربایجانغربی نقش رسانه ها را در تشویق وترغیب مردم به جهت ثبت اموال غیر منقول شان را در دفاتر اسناد رسمی بی بدیل توصیف کرد وگفت: رسانه ها با آگاهی بخشی به مردم جلو رانت وفساد و زمین خواری و کلاهبرداری و ..را میگیرند وبه طبع آن آرامش وامنیت روحی وروانی را در جامعه حاکم میکنند.علی عادلی در پایان سخنان خود ضمن تاکید بر ثبت رسمی اموال غیر منقول در معاملات، از ریاست و اعضای مجمع تشخیص مصلحت نظام عاجزانه خواست در تصویب طرح الزام به ثبت رسمی معاملات اموال غیر منقول تسریع کنند.که میلیونها انسان در سراسر کشور چشم به این مصوبه مهم و کلیدی وحساس مجمع تشخیص مصلحت دوخته اند !

هیئت موضوع قانون تعیین تکلیف وضعیت ثبتی اراضی و ساختمانهای فاقد سندرسمی

آگهی موضوع ماده ۳ قانون و ماده ۱۳ آئین نامه قانون تعیین تکلیف وضعیت ثبتی و اراضی و ساختمانهای فاقد سند رسمی برابر رای شماره ۱۴۰۲۶۰۳۰۷۰۰۵۰۰۱۸۶۸ مورخ ۱۴۰۲/۳/۸ هیئت به شماره کلاسه ۴۲- ۱۴۰۲ موضوع قانون تعیین تکلیف وضعیت ثبتی اراضی و ساختمانهای فاقد سند رسمی مستقر در واحد ثبتی حوزه ثبت ملک منطقه دو بجنورد تصرفات مالکانه بلامعارض متقاضی آقای یحیی اسفندیاری فرزند نورنظر بشماره شناسنامه ۱۱۰۴ در ششدانگ یک قطعه باغ به مساحت ۱۰۰۰۰ متر مربع از پلاک ۱۵۲ فرعی از ۲۱۷ اصلی واقع در اراضی قره نوده بخش دو بجنورد خریداری مع الواسطه از مالک رسمی آقای حیدر قلی نودهی فرزند رضا قلی محرز گردیده است. لذا به منظور اطلاع عموم مراتب در دو نوبت به فاصله ۱۵ روز آگهی میشود در صورتی که اشخاص نسبت به صدور سند مالکیت متقاضی اعتراضی داشته باشند میتوانند از تاریخ انتشار اولین آگهی به مدت دو ماه اعتراض خود را به این اداره تسلیم و پس از اخذ ،رسید ظرف مدت یک ماه از تاریخ تسلیم اعتراض دادخواست خود را به مراجع قضایی تقدیم نمایند. بدیهی است در صورت انقضای مدت مذکور و عدم وصول اعتراض طبق مقررات سند مالکیت صادر خواهد شد.

شناسه آگهی : ۱۵۱۴۶۷۵

تاریخ انتشار نوبت اول: ۱۴۰۲/۴/۳

تاریخ انتشار نوبت دوم: ۱۴۰۲/۴/۱۸

علی اوسط رستمی

رئیس ثبت اسناد و املاک منطقه ۲ بجنورد

آگهی موضوع ماده ۳ قانون و ماده ۱۳ آئین‌نامه قانون تعیین تکلیف وضعیت ثبتی اراضی و ساختمان‌های فاقد سند رسمی

برابر رأی شماره ۱۴۰۲۶۰۳۰۶۰۰۵۰۰۳۷۱۸ هیئت اول موضوع قانون تعیین تکلیف وضعیت ثبتی اراضی و ساختمان های فاقد سند رسمی مستقر در واحد ثبتی حوزه ثبت ملک نیشابور تصرفات مالکانه بلامعارض متقاضی آقای سیدمحمد شاکری فرزند سیدمسلم به شماره شناسنامه ۲۶۹ صادره از نیشابور در ششدانگ یک قطعه باغ به مساحت ۲۲۸۳.۲۰ مترمربع از پلاک شماره ۲۶ فرعی از ۱۵ اصلی واقع در اراضی فاروب رمان بخش ۵ حوزه ثبت ملک نیشابور خریداری از مالکیت مشاعی متقاضی محرز شده است. بنابراین به منظور اطلاع عموم مراتب در دو روزنامه، یکی روزنامه محلی و دیگری در روزنامه کثیرالانتشار و در دو نوبت به فاصله ۱۵ روز آگهی می شود. در صورتی که اشخاص نسبت به صدور سند مالکیت متقاضی اعتراضی داشته باشند، می توانند از تاریخ انتشار اولین آگهی به مدت دو ماه اعتراض خود را به این اداره تسلیم و پس از اخذ رسید، ظرف مدت یک ماه از تاریخ تسلیم اعتراض، دادخواست خود را به مراجع قضایی تقدیم کنند. بدیهی است در صورت انقضای مدت مذکور و عدم وصول اعتراض طبق مقررات سند مالکیت صادر خواهد شد. م.الف ۱۹۰۶

غلامرضا حسنی عارفی– قائم مقام رئیس واحد ثبت اسناد و املاک نیشابور

تاریخ انتشار نوبت اول: ۱۴۰۲/۰۴/۰۳ تاریخ انتشار نوبت دوم: ۱۴۰۲/۰۴/۱۸

آگهی موضوع ماده ۳ قانون و ماده ۱۳ آئین‌نامه قانون تعیین تکلیف وضعیت ثبتی و اراضی و ساختمان‌های فاقد سند رسمی

برابر رأی شماره ۱۴۰۱۶۰۳۰۶۰۰۵۰۱۵۳۸۵ هیئت اول و رای اصلاحی شماره ۱۴۰۲۶۰۳۰۶۰۰۵۰۰۵۹۹۲ موضوع قانون تعیین تکلیف وضعیت ثبتی اراضی و ساختمان های فاقد سند رسمی مستقر در واحد ثبتی حوزه ثبت ملک نیشابور تصرفات مالکانه بلامعارض متقاضی خانم فرزانه فتحی به شناسنامه شماره ۵۵۵ کد ملی ۱۰۶۴۱۳۴۰۶۸ صادره از نیشابور فرزند محمود در ششدانگ یک قطعه زمین مزروعی به مساحت ۹۲۵.۹۹ مترمربع پلاک شماره ۱۳۷ فرعی از ۲۸ اصلی واقع در بخش ۵ حوزه ثبت ملک نیشابور خریداری از مالک رسمی آقای محمدحسین رودی محرز شده است. بنابراین به منظور اطلاع عموم مراتب در دو روزنامه، یکی روزنامه محلی و دیگری در روزنامه کثیرالانتشار و در دو نوبت به فاصله ۱۵ روز آگهی می شود. در صورتی که اشخاص نسبت به صدور سند مالکیت متقاضی اعتراضی داشته باشند، می توانند از تاریخ انتشار اولین آگهی به مدت دو ماه اعتراض خود را به این اداره تسلیم و پس از اخذ رسید، ظرف مدت یک ماه از تاریخ تسلیم اعتراض، دادخواست خود را به مراجع قضایی تقدیم کنند. بدیهی است در صورت انقضای مدت مذکور و عدم وصول اعتراض طبق مقررات سند مالکیت صادر خواهد شد. م.الف ۱۸۹۹

غلامرضا حسنی عارفی– قائم مقام رئیس واحد ثبت اسناد و املاک نیشابور

تاریخ انتشار نوبت اول: ۱۴۰۲/۰۴/۰۳ تاریخ انتشار نوبت دوم: ۱۴۰۲/۰۴/۱۸

آگهی فقدان

خانم راحله شب خیز سعدی به شماره ۲۳۰۰۲۰۷۵۹۱ فرزند غلامعلی دارای شناسنامه ۲۵۲۸ صادره از شیراز متولد ۱۳۶۵/۰۶/۳۱ شماره دانشجویی ۸۴۱۹۷۸ اظهار می‌دارد دانشنامه مقطع کارشناسی رشته علوم تربیتی آموزش روانشناسی کودکان استثنایی و کارشناسی ارشد ناپیوسته رونشناس و آموز کودکان استثنایی ایشان مفقود گردیده است. لذا به موجب این آگهی دانشنامه مذکور ابطال می‌شود. از یابنده خواهشمند است مدرک فوق را به اداره کل امور فارغ‌التحصیلان وزارت علوم، تحقیقات و فناوری تسلیم نماید. **شیراز** ۴۹۲

تاریخ انتشار نوبت اول: ۱۴۰۲/۰۲/۱۸

تاریخ انتشار نوبت دوم: ۱۴۰۲/۰۳/۱۸

تاریخ انتشار نوبت سوم: ۱۴۰۲/۰۴/۱۸

آگهی موضوع ماده ۳ قانون و ماده ۱۳ آیین نامه قانون تعیین تکلیف وضعیت ثبتی اراضی و ساختمانهای فاقد سند رسمی

برابر رای شماره ۱۴۰۲۶۰۳۲۶۰۰۶۰۰۰۲۹۸ مورخه ۱۴۰۲/۰۲/۲۰ هیئت اول موضوع قانون تعیین تکلیف وضعیت ثبتی اراضی و ساختمانهای فاقد سند رسمی مستقر در واحد ثبتی حوزه ثبت ملک مایر تصرفات مالکانه بلامعارض متقاضی فرشید دارابی بشماره شناسنامه ۹۱۱۰ کد ملی ۳۹۳۴۵۰۰۹۹۴ صادره از مایر فرزند محمد ششدانگ یکباب خانه مسکونی به مساحت ۶۲/۴۲ متر مربع قسمتی از اراضی موقوفه سیفیه پلاک ۲۰۴۳ اصلی واقع بخش ۱ مایر خریداری از مالک رسمی محرز گردیده است. لذا به منظور اطلاع عموم مراتب در دو نوبت به فاصله ۱۵ روز آگهی میشود در صورتی که اشخاص نسبت به صدور سند مالکیت متقاضی اعتراض داشته باشند می توانند از تاریخ انتشار اولین آگهی به مدت دو ماه اعتراض خود را به این اداره تسلیم و پس از اخذ رسید، ظرف مدت یک ماه از تاریخ تسلیم اعتراض دادخواست خود را به مراجع قضایی تقدیم نمایند. بدیهی است در صورت انقضای مدت مذکور و عدم وصول اعتراض طبق مقررات سند مالکیت صادر خواهد شد.

تاریخ انتشار نوبت اول: ۱۴۰۲/۰۴/۰۳ تاریخ انتشار نوبت دوم: ۱۴۰۲/۰۴/۱۸

شناسه آگهی: ۱۵۱۶۳۰۹

م الف ۱۲۴

مرتضی مسعودی

سرپرست اداره ثبت اسناد و املاک شهرستان مایر

هیئت موضوع قانون تعیین تکلیف وضعیت ثبتی اراضی و ساختمان های فاقد سند رسمی

آگهی موضوع ماده ۳ قانون و ماده ۱۳ آئین نامه قانون تعیین تکلیف وضعیت ثبتی و اراضی و ساختمانهای فاقد سند رسمی برابر رأی شماره ۱۴۰۲۶۰۳۰۷۰۰۵۰۰۰۵۱۵ مورخ ۱۴۰۲/۰۱/۲۸ هیئت به شماره کلاسه ۹۸۳-۱۴۰۲ موضوع قانون تعیین تکلیف وضعیت ثبتی اراضی وساختمانهای فاقد سند رسمی مستقردر واحد ثبتی حوزه ثبت ملک منطقه دو بجنوردتصرفات مالکانه بلا معارض متقاضی آقای سید ابراهیم حسینی فرزند سیداحمد بشماره شناسنامه ۶۱۵ صادره ازجاجرم در ششدانگ یک باب مغازه به مساحت ۶۰ مترمربع از پلاک ۱۵۵ اصلی واقع در اراضی کهنه کند بخش دو بجنورد خریداری مع الواسطه از مالک رسمی شهرداری بجنورد محرز گردیده است. لذا به منظوراطلاع عموم مراتب در دو نوبت به فاصله ۱۵روزآگهی می شود درصورتی که اشخاص نسبت به صدور سند مالکیت متقاضی اعتراضی داشته باشند می توانند از تاریخ انتشار اولین آگهی به مدت دو ماه اعتراض خود را به این اداره تسلیم و پس از اخذ رسید ، ظرف مدت یک ماه از تاریخ تسلیم اعتراض،دادخواست خود را به مراجع قضایی تقدیم نمایند. بدیهی است در صورت انقضای مدت مذکور و عدم وصول اعتراض طبق مقررات سند مالکیت صادر خواهد شد.

تاریخ انتشار نوبت اول :۱۴۰۱/۴/۳ تاریخ انتشار نوبت دوم:۱۴۰۲/۴/۱۸

علی اوسط رستمی – رئیس ثبت اسناد و املاک ناحیه دو بجنورد

هیئت موضوع قانون تعیین تکلیف وضعیت ثبتی اراضی و ساختمان های فاقد سند رسمی

آگهی موضوع ماده ۳ قانون و ماده ۱۳ آئین نامه قانون تعیین تکلیف وضعیت ثبتی و اراضی و ساختمانهای فاقد سند رسمی برابر رأی شماره

۱۴۰۱۶۰۳۰۷۰۰۵۰۰۶۷۹۷ مورخ۱۴۰۱/۱۲/۱۰ هیئت به شماره کلاسه ۷۸۷-۱۴۰۱موضوع قانون تعیین تکلیف وضعیت ثبتی اراضی وساختمانهای فاقد سند رسمی مستقر در واحد ثبتی حوزه ثبت ملک منطقه دو بجنورد تصرف

گفت و گوی اختصاصی کار و کارگر با کارآفرینان و نیروهای متخصص در عرصه‌های عمرانی

دکتر آی لی کلته‌ای مدیرعامل شرکت ویلابنا ساحل:

توسعه عمرانی با رفع مشکلات موجود و حمایت کارآفرینان عرصه‌های سازندگی امکان‌پذیر است

فعالیت جهت توســعه زیر ساخت‌های کشور که منجر به تحقق مطالبات هموطنان عزیز مان می شود، موهبتی است که نصیب مردان سختکوش می شود. کسانی که در برابر تمامی سختی‌ها می‌ایستند و هیچ سدی نمی‌تواند مانع دستیابی آنها به اهدافشان باشد.

شــرکت ویلابنا ساحل از شرکت‌های برتر و فعال در همکاری با شرکت آب و فاضلاب استان هرمزگان می‌باشد که با فعالیت مستمر در عرصه‌های عمرانی خدمات ارزنده ای را به انجام رسانده است.

دکتر آی لی کلته‌ای مدیرعامل این مجموعه اجرای پروژه های عمرانی وایجاد اشــتغال برای هموطنان خود را وظیفه‌ای ملی می‌داند و معتقد اســت شــرکت های پیمانکاری به عنوان عوامل اجرایی دولت که در نوک پیکان ســازندگی حضور دارند خود را وقف سازندگی کشور کرده اند و در این راه از هیچ تلاشی فروگذار نمی کنند.

برای آشــنایی بیشتر با چگونگی عملکرد شرکت ویلا بنا ساحل با دکتر آی لی کلته‌ای مدیرعامل این مجموعه متعهد و متخصص و مولف چندین کتاب در حوزه تخصصی خود که ثبت اختراع جهانی را نیز در کارنامه درخشان خود دارد توانمندی ایشان در زمینه علمی که تالیف کتب دانشگاهی را در برداشته است و همچنین تکنولوژی در اجرا که لازمه لاینفک آن تخصص در زمینه مربوطه می باشد و در جهات مختلف تحت شاع قرار داده و برتری را نسبت به سایرین دوچندان نموده است ،لازم به تقدیر و شایان تحسین می باشد به گفت وگو نشستیم که ماحصل آن از منظرنگاهتان می گذرد.

ثبت اختراع جهانی

دریافت مدال برنز فستیوال اختراعات جهانی در ژنو سوئیس

پیشخوان
Pishkhan.com

درباره شرکت

اینجانب با هدف حضور و فعالیت در عرصه های عمرانی ســال ۱۳۸۳ فعالیت خود را در بندرعباس آغاز کردم که در ابتدا با شرکتی که همکاری می‌نمودم وارد حوزه آب و فاضلاب شدم و از سال ۱۳۸۹ شرکت ویلا بنا ساحل را ثبت نمودم و سال ۱۳۹۰ گریدهای لازم برای فعالیت را دریافت نمودم.

در حال حاضر شرکت دارای گرید ۳ آب، گرید ۵ ابنیه از سازمان مدیریت و رتبه ۳ فاضلاب از وزارت نیرو هستیم، ضمن اینکه در حال حاضر هم با توجه به حجم فعالیت‌های اجرا شده به دنبال دریافت گرید ۲ بخش آب و فاضلاب می باشیم.

البته به دنبال اهداف راهبردی‌تری هستیم که در این خصوص با توجه به اینکه یکی از چالش‌های مهم شهر بندرعباس در بخش فاضلاب خطوط بتنی فاضلابی است که مربوط به ۱۵ سال پیش و ابتدای کار می‌باشد که تجربه لازم در این بخش وجود نداشت مواردی را جهت اصلاح شــبکه ها بکار می بندیم ، چرا که لوله‌های بتنی به دلیل نوع ســیمانی که در آن اســتفاده می‌شــود قابلیت مقاومتی در برابر شرایط آسیب‌رسان محیطی را نداشتند و به مرور زمان دچار آسیب شدند و بارندگی‌ها و فشار بار سطحی باعث شکســت لوله‌ها گردیده است.

تاثیر جغرافیای استان بر اجرای پروژه‌ها

ما در بندرعباس ۲ معضل جدی داریم به این شــکل که تراز آب بندرعباس به دلیل اینکه شــهر ساحلی می‌باشد بالا است و در کنار آن زمین بصورت ماسه‌ای می‌باشد و ریزش بالایی دارد.

به همین دلیل ما یک دستگاه لوله رانی را بصورت مونتاژ از چند کشور الگو گرفتیم و تکنولوژی را مورد استفاده قرار دادیم تا بدون اینکه ترانشه‌ای باز شود، با حداقل حفاری پروژه را اجرا نماییم. خوشبختانه این روش هم به لحاظ هزینه مقرون به صرفه می‌باشد و هم تبعات اجتماعی ندارد، چرا که عرض ترانشه‌ای در شهری مانند بندرعباس در برخی از پروژه‌ها قابل اجرا نمی باشد.

شاخص‌ترین پروژه‌های اجرا شده و در دست اجرا

جدای از بحث فاضلاب، یکی از قراردادهای بزرگ اســتان را که در دســت داریم بحث بهره‌برداری و نگهداری خطوط منطقه غرب استان هرمزگان می‌باشد که از بندرعباس تا آخرین نقطه مرزی استان ادامه می یابد.

اما در خصوص خطوطی که اجرا نموده‌ایم و به مرحله بهره‌برداری رسیده است می‌توان به خطوط انتقال آبرسانی خط گوهران به دشت امام بشاگرد به طول حدود ۲۴ کیلومتر، احداث منبع ۳ هزار مترمکعبی آبجمان از توابع شهرستان تخت به انضمام خطوط انتقال آن که به واسطه صعب‌العبور بودن ما در ابتدای کار حدود ۲۸ متر قله کوه را شکافتیم و پایین آمدیم تا بتوانیم بین ۲ تا ۳ هزار مترمربع فضا ایجاد نماییم و مخزن را احداث نماییم که این مسئله بیش از یکسال به طول انجامید.

مشکل دیگری که پروژه فوق داشت، ما در دامنه کوه به دلیل مسکونی بودن اقدام به ایجاد سپرهای خاکی نمودیم تا آسیبی به بخش های مسکونی وارد نشود.

در واقع بیشتر فعالیت‌های ما در پروژه‌های دشوار استان بوده که موجب گردیده در این حوزه به توانمندی قابل قبولی برسیم.

ناگفته نماند که پروژه فوق ۲ سال به دلیل عدم اولویت بودن و عدم تخصیص اعتبار در زمان کرونا متوقف شده بود که با حضور مهندس حمزه پور بعنوان مدیرکل شرکت آب و فاضلاب هرمزگان و تصمیمات جدیدی که اتخاذ گردید این پروژه مجددا فعال شد.

امیدواریم با تامین به موقع اعتبارات و تلاش شبانه روزی نیروهای متخصص شرکت پروژه را تا ایام دهه فجر سال جاری به مرحله بهره برداری برسانیم و مردم عزیز منطقه از آن بهره مند گردند.

میزان اشتغالزایی صورت گرفته توسط شرکت

بــه لطــف خداوند و حجم فعالیت، در حال حاضر تعداد ۵۰۰ نفر به عنوان نیروهای زیرمجموعه شــرکت مشــغول به فعالیت می‌باشند که امیدواریم توانسته باشیم در حوزه ایجاد اشتغال بعنوان یک کارآفرین نقش خود را به خوبی ایفا نماییم.

وضعیت ماشین‌آلات شرکت

خوشبختانه ماشین‌آلات مورد نیاز جهت فعالیت در پروژه‌ها تماما در تملک شرکت می‌باشد.

آمادگی جهت حضور در سایر استان‌ها

بخش عمده‌ای از فعالیت خوب و مناسب ما در یک حوزه به دلیل این است که در یک منطقه تمرکز داریم و جغرافیای منطقه را می‌شناسیم.

هر چند ما در استان‌های دیگر هم ورود کردیم ولی با بازنگری در فعالیت‌های خود به این نتیجه رسیدیم که فعالیت ایده‌آل ما می‌تواند در تمرکز در یک استان باشد که از این رو فعالیت‌های خود را معطوف به استان هرمزگان نمودیم.

مشکلات پیش رو

در مسیر اجرای پروژه‌ها نه تنها برای ما بلکه برای همکاران ما، مشکلات تامین سوخت، دارایی و تامین اجتماعی وجود دارد که هر ۳ در یک اولویت قرار دارند، ضمن اینکه ارگان‌هایی که مجری طرح می‌باشند نیز با این موضوع و چالش قطعا در مراحل مختلف کار دست و پنجه نرم کرده‌اند.

اگر بخواهم به این موضوع بپردازم باید عنوان کنم در حوزه تامین سوخت ابتدای کار می‌بایست که ماشین‌آلات خود را تعریف کنید و نمایندگان شرکت پخش و پالایش در منطقه حضور پیدا کنند و بازدیدی اجمالی داشته باشند و در کنار آن مستندات را از طریق کارفرما و اســناد ماشــین‌آلات بررسی نمایند که معمولا این پروسه بین ۱۰ تا ۱۵ روز زمان می‌برد و در مرحله نهایی سهمیه سوخت تعیین می‌شود در حالی که برخی از ماشین‌آلات (خصوصا به دلیل آب و هوای استان) مصارف بسیار بالایی دارند و این مسئله می‌بایست مد نظر قرار گیرد.

اما نحوه تعیین سهمیه سوخت به این شکل می‌باشد که ما ماهیانه براساس نیاز پروژه ۲۵ هزار لیتر سوخت درخواست می‌کردیم، متاسوران آن را به ۲۰ هزار لیتر کاهش می‌دادند و کارفرما آن را به ۱۸ هزار لیتر می‌رساند و هنگامی که به شرکت پخش و پالایش می‌رســید به ۱۵ هزار لیتر کاهش پیدا می‌کرد و پس از آن نیز حدود ۲ هفته زمان می‌برد تا ســوخت مورد نیاز تحویل شــود که با احتساب اینکه ۲ هفته از یکماه گذشته سهمیه نصف می‌شود!

از ســویی با توجه به مســیر پروژه و میزان ســهمیه اختصاصی، از آنجا که حمل سوخت توسط تانکر میسر نبود، می‌بایست از خودروهای با ظرفیت کمتر استفاده کنیم که این مسئله موجب می‌گردد هزینه حمل به شدت افزایش پیدا کند (البته نباید در استان هرمزگان بحث قاچاق سوخت را نادیده گرفت).

اما مســئله دیگر این اســت که مابه التفاوت هزینه سرسام‌آور تامین مابقی ســوخت به صورت آزاد از سوی کارفرما محاسبه و پرداخت نمی‌گردد.

همکاری ادارات استان

قطعا در حوزه اجرایی ما با ادارات مختلفی ارتباط داریم تا کار به سرانجام برسد.

نکته مهم در خصوص ســازمان‌ها و اداراتی چون تامین اجتماعی و دارایی می‌باشــد که ما بیشترین مسئله را با آنها داریم. برای نمونه تامین اجتماعی بابت نیروهایی که سال‌ها پیش در جزیره ابوموسی چند سال با ما همکاری داشتند و اکنون با تکمیل سوابق بازنشسته می‌شوند، به دلیل درخواست قانون سخت و زیان‌آور تامین اجتماعی ما را محکوم بابت پرداخت درصد سختی کار به نرخ روز جریمه کردند، حساب ما را بلوکه کردند و بلافاصله راسا نسبت به برداشت وجه اقدام نمودند و متعاقب آن بابت بازه زمانی اعلام رای تا برداشت جریمه با بلوکه کردن حساب نسبت به برداشت جریمه آن نیز اقدام نمودند!

اداره دارایی هم قوانین خاص خود را دارد که واقعا فشار مضاعفی را به شرکت‌های پیمانکاری وارد می‌نماید و این در حالی است که ما بعنوان عوامل اجرایی دولت در عرصه‌های سازندگی مطالبات زیادی را از دولت داریم و اکنون می‌بایست که از سوی این ادارات جریمه هم شویم!

تاثیر تعدیل‌ها در جبران ضرر و زیان‌ها

موضوع تعدیل شاید در برخی از بخش‌ها و حوزه‌ها تا حدودی جوابگو باشد ولی در یکــری از بخش‌ها به هیچ عنوان پاسخگو نمی باشد.

شــاخص‌های تعدیــل به صــورت ۳ ماهه بررســی و ارزیابی می‌گردد و بازار مدام دچار تورم می‌باشــد و در چند ســال اخیر شاخص‌های به صورت نقطه‌ای و به لحظه شده است.

موارد زیادی را داشته‌ایم که ما صبح استعلام قیمت گرفته‌ایم و تا در کمتر از ۲۴ ساعت اقدام به تامین و جابجایی مبلغ نماییم با افزایش قیمت روبرو شده‌ایم!

متاسفانه باید اعلام کنم که بودند از همکاران متخصص و خوب ما در حوزه‌های عمرانی که به دلیل مشکلات اشاره شده مجبور به ترک عرصه شدند و با مشکلات بی‌شماری روبرو گردیدند.

سخن پایانی

با توجه به اینکه در شرایط ویژه ای بسر می‌بریم، امید و آرزویمان این است که از یک نیروی ساده گرفته تا مسئولین عالی‌رتبه، همگی می‌بایســت در کنار یکدیگر با همت و تلاش مضاعف و بهره‌گیری از ایده‌های روشن، فکر ایده‌آل و روش نوین بتوانیم از بحران موجود عبور کنیم.

چرا که بحران حاضر هم به هموطنان عزیز و هم به مســئولین محترم آســیب زده و زمینه را برای ســوء اســتفاده عده‌ای فراهم می‌سازد.

در خاتمه وظیفه می دانم از تمام مســوولان محترم که دغدغه خدمت به مردم را دارند و از همکاران شــریف و سختکوش در شرکت ویلابنا ساحل که با تلاش مضاعف و تعهد مثال زدنی، ما را در عرصه های عمرانی و اجرای پروژه های عام المنفعه یاری نموده اند، قدردانی نموده و تشکر ویژه ای داشته باشم.

کاروکارگر
WWW.KARAVAKARGAR.IR
یکشنبه ۱۸ تیر ۱۴۰۲
۲۰ ذی الحجه ۱۴۴۴
۹ جولای ۲۰۲۳
سال سی و سوم ـ شماره ۹۲۳۰
گزارش ۷

گفت و گوی اختصاصی کار و کارگر با کارآفرینان و نیروهای متخصص در عرصه‌های عمرانی

دکتر آی لی کلته‌ای مدیرعامل شرکت ویلابنا ساحل:

توسعه عمرانی با رفع مشکلات موجود و حمایت کارآفرینان عرصه‌های سازندگی امکان‌پذیر است

فعالیت جهت توســعه زیر ساخت‌های کشور که منجر به تحقق مطالبات هموطنان عزیز مان می شود، موهبتی است که نصیب مردان سختکوش می شود. کسانی که در برابر تمامی سختی‌ها می‌ایستند و هیچ سدی نمی‌تواند مانع دستیابی آنها به اهدافشان باشد.

شــرکت ویلابنا ساحل از شرکت‌های برتر و فعال در همکاری با شرکت آب و فاضلاب استان هرمزگان می‌باشد که با فعالیت مستمر در عرصه‌های عمرانی خدمات ارزنده ای را به انجام رسانده است.

دکتر آی لی کلته‌ای مدیرعامل این مجموعه اجرای پروژه های عمرانی وایجاد اشــتغال برای هموطنان خود را وظیفه‌ای ملی می‌داند و معتقد اســت شــرکت های پیمانکاری به عنوان عوامل اجرایی دولت که در نوک پیکان ســازندگی حضور دارند خود را وقف سازندگی کشور کرده اند و در این راه از هیچ تلاشی فروگذار نمی کنند.

برای آشــنایی بیشتر با چگونگی عملکرد شرکت ویلا بنا ساحل با دکتر آی لی کلته‌ای مدیرعامل این مجموعه متعهد و متخصص و مولف چندین کتاب در حوزه تخصصی خود که ثبت اختراع جهانی را نیز در کارنامه درخشان خود دارد توانمندی ایشان در زمینه علمی که تالیف کتب دانشگاهی را در برداشته است و همچنین تکنولوژی در اجرا که لازمه لاینفک آن تخصص در زمینه مربوطه می باشد و در جهات مختلف تحت شاع قرار داده و برتری را نسبت به سایرین دوچندان نموده است ،لازم به تقدیر و شایان تحسین می باشد به گفت وگو نشستیم که ماحصل آن از منظرنگاهتان می گذرد.

دریافت مدال برنز فستیوال اختراعات چیاهوان در ژنو سوئیس

Pishkhan.com

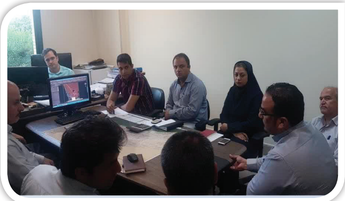

درباره شرکت

اینجانب با هدف حضور و فعالیت در عرصه های عمرانی ســال ۱۳۸۳ فعالیت خود را در بندرعباس آغاز کردم که در ابتدا با شرکتی که همکاری می‌نمودم واره حوزه آب و فاضلاب شدم و از سال ۱۳۸۹ شرکت ویلا بنا ساحل را ثبت نمودم و سال ۱۳۹۰ گریدهای لازم برای فعالیت را دریافت نمودم.

در حال حاضر شرکت دارای گرید ۳ آب، گرید ۵ ابنیه از سازمان مدیریت و رتبه ۳ فاضلاب از وزارت نیرو هستیم، ضمن اینکه در حال حاضر هم با توجه به حجم فعالیت‌های اجرا شده به دنبال دریافت گرید ۲ بخش آب و فاضلاب می باشیم.

البته به دنبال اهداف راهبردی‌تری هستیم که در این خصوص با توجه به اینکه یکی از چالش‌های مهم شهر بندرعباس در بخش فاضلاب خطوط بتنی فاضلابی است که مربوط به ۱۵ سال پیش و ابتدای کار می‌باشد که تجربه لازم در این بخش وجود نداشت مواردی را جهت اصلاح شــبکه ها بکار می بندیم ، چرا که لوله‌های بتنی به دلیل نوع ســیمانی که در آن اســتفاده می‌شــود قابلیت مقاومتی در برابر شرایط آسیب‌رسان محیطی را نداشتند و به مرور زمان دچار آسیب شدند و بارندگی‌ها و فشار بار سطحی باعث شکســت لوله‌ها گردیده است.

تاثیر جغرافیای استان بر اجرای پروژه‌ها

ما در بندرعباس ۲ معضل جدی داریم به این شــکل که تراز آب بندرعباس به دلیل اینکه شــهر ساحلی می‌باشد بالا است و در کنار آن زمین بصورت ماسه‌ای می‌باشد و ریزش بالایی دارد.

به همین دلیل ما یک دستگاه لوله رانی را بصورت مونتاژ از چند کشور الگو گرفتیم و تکنولوژی را مورد استفاده قرار دادیم تا بدون اینکه ترانشه‌ای باز شود، با حداقل حفاری پروژه را اجرا نماییم. خوشبختانه این روش هم به لحاظ هزینه مقرون به صرفه می‌باشد و هم تبعات اجتماعی ندارد، چرا که عرض ترانشه‌ای در شهری مانند بندرعباس در برخی از پروژه‌ها قابل اجرا نمی باشد.

شاخص‌ترین پروژه‌های اجرا شده و در دست اجرا

جدای از بحث فاضلاب، یکی از قراردادهای بزرگ اســتان را که در دســت داریم بحث بهره‌برداری و نگهداری خطوط منطقه غرب استان هرمزگان می‌باشد که از بندرعباس تا آخرین نقطه مرزی استان ادامه می یابد.

اما در خصوص خطوطی که اجرا نموده‌ایم و به مرحله بهره‌برداری رسیده است می‌توان به خطوط انتقال آبرسانی خط گوهران به دشت امام بشاگرد به طول حدود ۲۴ کیلومتر، احداث منبع ۳ هزار مترمکعبی آبجمان از توابع شهرستان تخت به انضمام خطوط انتقال آن که به واسطه صعب‌العبور بودن ما در ابتدای کار حدود ۲۸ متر قله کوه را شکافتیم و پایین آمدیم تا بتوانیم بین ۲ تا ۳ هزار مترمربع فضا ایجاد نماییم و مخزن را احداث نماییم که این مسئله بیش از یکسال به طول انجامید.

مشکل دیگری که پروژه فوق داشت، ما در دامنه کوه به دلیل مسکونی بودن اقدام به ایجاد سپرهای خاکی نمودیم تا آسیبی به بخش های مسکونی وارد نشود.

در واقع بیشتر فعالیت‌های ما در پروژه‌های دشوار استان بوده که موجب گردیده در این حوزه به توانمندی قابل قبولی برسیم.

ناگفته نماند که پروژه فوق ۲ سال به دلیل عدم اولویت بودن و عدم تخصیص اعتبار در زمان کرونا متوقف شده بود که با حضور مهندس حمزه پور بعنوان مدیرکل شرکت آب و فاضلاب هرمزگان و تصمیمات جدیدی که اتخاذ گردید این پروژه مجددا فعال شد.

امیدواریم با تامین به موقع اعتبارات و تلاش شبانه روزی نیروهای متخصص شرکت پروژه را تا ایام دهه فجر سال جاری به مرحله بهره برداری برسانیم و مردم عزیز منطقه از آن بهره مند گردند.

میزان اشتغالزایی صورت گرفته توسط شرکت

بــه لطــف خداوند و حجم فعالیت، در حال حاضر تعداد ۵۰۰ نفر به عنوان نیروهای زیرمجموعه شــرکت مشــغول به فعالیت می‌باشند که امیدواریم توانسته باشیم در حوزه ایجاد اشتغال بعنوان یک کارآفرین نقش خود را به خوبی ایفا نماییم.

وضعیت ماشین‌آلات شرکت

خوشبختانه ماشین‌آلات مورد نیاز جهت فعالیت در پروژه‌ها تماما در تملک شرکت می‌باشد.

آمادگی جهت حضور در سایر استان‌ها

بخش عمده‌ای از فعالیت خوب و مناسب ما در یک حوزه به دلیل این است که در یک منطقه تمرکز داریم و جغرافیای منطقه را می‌شناسیم.

هر چند ما در استان‌های دیگر هم ورود کردیم ولی با بازنگری در فعالیت‌های خود به این نتیجه رسیدیم که فعالیت ایده‌آل ما می‌تواند در تمرکز در یک استان باشد که از این رو فعالیت‌های خود را معطوف به استان هرمزگان نمودیم.

مشکلات پیش رو

در مسیر اجرای پروژه‌ها نه تنها برای ما بلکه برای همکاران ما، مشکلات تامین سوخت، دارایی و تامین اجتماعی وجود دارد که هر ۳ در یک اولویت قرار دارند، ضمن اینکه ارگان‌هایی که مجری طرح می‌باشند نیز با این موضوع و چالش قطعا در مراحل مختلف کار دست و پنجه نرم کرده‌اند.

اگر بخواهم به این موضوع بپردازم باید عنوان کنم در حوزه تامین سوخت ابتدای کار می‌بایست که ماشین‌آلات خود را تعریف کنید و نمایندگان شرکت پخش و پالایش در منطقه حضور پیدا کنند و بازدیدی اجمالی داشته باشند و در کنار آن مستندات را از طریق کارفرما و اســناد ماشــین‌آلات بررسی نمایند که معمولا این پروسه بین ۱۰ تا ۱۵ روز زمان می‌برد و در مرحله نهایی سهمیه سوخت تعیین می‌شود در حالی که برخی از ماشین‌آلات (خصوصا به دلیل آب و هوای استان) مصارف بسیار بالایی دارند و این مسئله می‌بایست مد نظر قرار گیرد.

اما نحوه تعیین سهمیه سوخت به این شکل می‌باشد که ما ماهیانه براساس نیاز پروژه ۲۵ هزار لیتر سوخت درخواست می‌کردیم، متناوران آن را به ۲۰ هزار لیتر کاهش می‌دادند و کارفرما آن را به ۱۸ هزار لیتر می‌رساند و هنگامی که به شرکت پخش و پالایش می‌رســید به ۱۵ هزار لیتر کاهش پیدا می‌کرد و پس از آن نیز حدود ۲ هفته زمان می‌برد تا ســوخت مورد نیاز تحویل شــود که با احتساب اینکه ۲ هفته از یکماه گذشته سهمیه نصف می‌شود!

از ســویی با توجه به مســیر پروژه و میزان ســهمیه اختصاصی، از آنجا که حمل سوخت توسط تانکر میسر نبود، می‌بایست از خودروهای با ظرفیت کمتر استفاده کنیم که این مسئله موجب می‌گردد هزینه حمل به شدت افزایش پیدا کند (البته نباید در استان هرمزگان بحث قاچاق سوخت را نادیده گرفت).

اما مســئله دیگر این اســت که مابه التفاوت هزینه سرسام‌آور تامین مابقی ســوخت به صورت آزاد از سوی کارفرما محاسبه و پرداخت نمی‌گردد.

همکاری ادارات استان

قطعا در حوزه اجرایی ما با ادارات مختلفی ارتباط داریم تا کار به سرانجام برسد.

نکته مهم در خصوص ســازمان‌ها و اداراتی چون تامین اجتماعی و دارایی می‌باشــد که ما بیشترین مسئله را با آنها داریم. برای نمونه تامین اجتماعی بابت نیروهایی که سال‌ها پیش در جزیره ابوموسی چند سال با ما همکاری داشتند و اکنون با تکمیل سوابق بازنشسته می‌شوند، به دلیل درخواست قانون سخت و زیان‌آور تامین اجتماعی ما را محکوم بابت پرداخت درصد سخنی کار به نرخ روز جریمه کردند، حساب ما را بلوکه کردند و بلافاصله راسا نسبت به برداشت وجه اقدام نمودند و متعاقب آن بابت بازه زمانی اعلام رای تا برداشت جریمه با بلوکه کردن حساب نسبت به برداشت جریمه آن نیز اقدام نمودند!

اداره دارایی هم قوانین خاص خود را دارد که واقعا فشار مضاعفی را به شرکت‌های پیمانکاری وارد می‌نماید و این در حالی است که ما بعنوان عوامل اجرایی دولت در عرصه‌های سازندگی مطالبات زیادی را از دولت داریم و اکنون می‌بایست که از سوی این ادارات جریمه هم شویم!

تاثیر تعدیل‌ها در جبران ضرر و زیان‌ها

موضوع تعدیل شاید در برخی از بخش‌ها و حوزه‌ها تا حدودی جوابگو باشد ولی در یکــری از بخش‌ها به هیچ عنوان پاسخگو نمی باشد.

شــاخص‌های تعدیــل به صــورت ۳ ماهه بررســی و ارزیابی می‌گردد و بازار مدام دچار تورم می‌باشــد و در چند ســال اخیر شاخص‌های به صورت نقطه‌ای و به لحظه شده است.

موارد زیادی را داشته‌ایم که ما صبح استعلام قیمت گرفته‌ایم و تا در کمتر از ۲۴ ساعت اقدام به تامین و جابجایی مبلغ نماییم با افزایش قیمت روبرو شده‌ایم!

متاسفانه باید اعلام کنم که بودند از همکاران متخصص و خوب ما در حوزه‌های عمرانی که به دلیل مشکلات اشاره شده مجبور به ترک عرصه شدند و با مشکلات بی‌شماری روبرو گردیدند.

سخن پایانی

با توجه به اینکه در شرایط ویژه ای بسر می‌بریم، امید و آرزویمان این است که از یک نیروی ساده گرفته تا مسئولین عالی‌رتبه، همگی می‌بایســت در کنار یکدیگر با همت و تلاش مضاعف و بهره‌گیری از ایده‌های روشن، فکر ایده‌آل و روش نوین بتوانیم از بحران موجود عبور کنیم.

چرا که بحران حاضر هم به هموطنان عزیز و هم به مســئولین محترم آســیب زده و زمینه را برای ســوء اســتفاده عده‌ای فراهم می‌سازد.

در خاتمه وظیفه می دانم از تمام مســوولان محترم که دغدغه خدمت به مردم را دارند و از همکاران شــریف و سختکوش در شرکت ویلابنا ساحل که با تلاش مضاعف و تعهد مثال زدنی، ما را در عرصه های عمرانی و اجرای پروژه های عام المنفعه یاری نموده اند، قدردانی نموده و تشکر ویژه ای داشته باشم.

عضو شورای شهر تهران:

لایحه فروش متری مسکن هنوز به کمیسیون شهرسازی شورا ارائه نشده است

رئیس کمیسیون شهرسازی شورای اسلامی شهر تهران گفت: لایحه فروش متری مسکن هنوز به کمیسیون شهرسازی ارائه نشده است و پس از ارائه، بررسی‌های لازم انجام خواهد شد.

به گزارش کاروکارگر به نقل از پایگاه خبری شهر، مهدی عباسی درباره برنامه شهرداری تهران برای ارائه لایحه فروش متری مسکن به شورای شهر اظهار کرد: این موضوع یک بار طرح شده، اما قرار بر این است ابعاد و جزئیات طرح را به کمیسیون ارسال کنند و طرح مورد بررسی کمیسیون قرار بگیرد.

رئیس کمیسیون شهرسازی و معماری شورای اسلامی شهر تهران با تاکید بر این که هنوز این لایحه به شورا ارسال نشده است، یادآور شد: اگر لایحه به دست ما برسد، مباحث به صورت کارشناسی بررسی می‌شود و افکار عمومی در جریان اقدامات و برنامه‌های این حوزه قرار خواهند گرفت.

گفتنی است، حمیدرضا صارمی، معاون شهرسازی و معماری شهرداری پیش از این اعلام کرده بود که لایحه فروش متری مسکن جهت بررسی و تصویب به شورای اسلامی شهر تهران ارسال خواهد شد.

مدیرعامل کانون پرورش فکری کودکان و نوجوانان:

خوانش متون کهن در کانون مورد استقبال نسل جدید است

مدیرعامل کانون پرورش فکری کودکان و نوجوانان گفت: خوانش متون کهن در کانون مورد استقبال نسل جدید است و از برنامه‌های جدی ماست.

به گزارش کاروکارگر، «حامد علامتی» مدیرعامل کانون پرورش فکری کودکان و نوجوانان در مراسم «در مسیر دانایی بر بال کتاب» و ارسال ۳ میلیون جلد کتاب به مراکز فرهنگی هنری کانون، کتابخانه‌های مناطق محروم و بازار نشر در سراسر کشور، همزمان با روز ملی ادبیات کودک و نوجوان گفت: همه فعالیت های کانون یا از کتاب شروع می شود یا همراه با کتاب است یا به کتاب ختم می‌شود. بخشی از خروجی های کانون یا نویسنده یا تصویرگر یا منتقد کتاب هستند. تا امروز ۳ هزار عنوان کتاب کودک و نوجوان در کانون چاپ کرده ایم. مجموع کتابخانه های در اختیار ما بیش از ۴۰ هکتار در ۳۲ استان است و باید سایر کتابخانه سیار و عشایری را هم به این حجم اضافه کرد. ما ۹ میلیون کتاب برای کودکان و نوجوانان داریم. تاکنون برای هر دو دانش آموز یک کتاب داشته ایم و این عدد را امروز به ۱.۳ دهم می رسانیم و یکی از اهداف ما افزایش نرخ مطالعه در بین کودکان و نوجوانان بوده است و همکاران قبلی این رشد را دنبال کرده اند. علامتی افزود: افزایش نرخ مطالعه بین والدین در کودکان و نوجوانان اثر دارد. از امسال بحث خانواده را به سبد فعالیت های کانون اضافه کرده ایم. تقویت حس پژوهشگری جزو اهداف ماست و اقدام پژوهی را از بستر کتاب دنبال می کنیم. تقویت نویسندگی نیز از جمله فعالیت های مرکز آفرینش های هنری و ادبی است. مدیرعامل کانون پرورش فکری کودکان و نوجوانان تاکید کرد: سطح توان خوانش بچه های عضو کانون پرورش فکری کودکان و نوجوانان از سایر کودکان بیشتر است. خوانش متون کهن در کانون مورد استقبال نسل جدید است و از برنامه های جدی ماست. عاملی گفت: ۱۵۰ کتاب چاپ اول داریم و ۳۵۰ عنوان تجدید چاپ داشتیم. البته ۱۵۰ عنوان برای مراکز است و قابل فروش نیست. او اظهار کرد: فروش کانون در نمایشگاه ۶۵ هزار جلد کتاب فروختیم و ۲۵ تا ۳۰ درصد ارزان تر از کتاب سایر ناشران است. در مجموع ۸۴۵ هزار جلد کتاب کودک و نوجوان به مراکز اعزام می شود و علاوه بر آن اسباب بازی و وسایل سرگرمی نیز به مراکز کانون ارسال خواهیم کرد و ۲۰۰ هزار جلد کتاب نیز به مناطق کمتر خوردار و مراکز مردم نهاد اهدا می کنیم. او با اشاره به اینکه بر اساس توصیه رئیس جمهور و وزیر، کانون رقیب هیچ ناشری نیست گفت: کانون خود را تولی گر می داند و از تصدی گری عبور کردیم. عاملی بیان کرد: در این مرحله ۲۵ ناشر غیرکانونی داریم و از حدود ۹۰ ناشر در سه مرحله کتاب خریداری خواهیم کرد. او گفت: برای این کتاب های ارسالی حدود ۲۹ میلیارد تومان برای چاپ کتاب ها هزینه شده است که ارزش زیادی دارد.

وزیر آموزش و پرورش:

طرح «کتابخانه کلاسی» دنبال می‌شود

وزیر آموزش و پرورش گفت: اگر مطالعه کتاب عمومیت پیدا کند، فرهیختگی در جامعه شکل می گیرد. امروز رفته‌رفته کتاب تبدیل به کالای قشر خاصی می شود که دلایل مختلفی دارد. اگر کتاب در دست عده ای خاص قرار بگیرد نوعی استبداد شکل می‌گیرد.

به گزارش کاروکارگر، "رضامراد صحرایی" وزیر آموزش و پرورش با اشاره به اهمیت توجه به معلمان و کتابخوانی و کتاب دوستی گفت: دستگاه های مختلف باید برای اولویت دهی مدرسه کوشش کنند. راه سعادت و توسعه از خیابان مدرسه می گذرد. در مجموعه مدارس دولتی و غیردولتی ۱۰۵ هزار مدرسه داریم. اگر ۱۰۵ هزار نقطه و مدرسه به هم وصل شوند پیشرفت نتیجه طبیعی آن است. وزیر آموزش و پرورش تاکید کرد: رابطه مدارس وقتی اتفاق می افتد که در کنار سازمان های تخصصی آموزش و پرورش این اتصال رخ دهد شبکه شدن مدارس مستلزم متصل شدن ساختار ستادی ماست. او گفت: بخش کوچکی از خانه ما را کتابخانه ها تشکیل می دهند. محل کار قبلی، خانه و اتاقم از کتاب پر شده است و آرامش ما وقتی ایجاد می شود که با کتاب هستیم. من از فرصت های ۲ ساعته ورق زدن کتاب بیش از هرچیزی آرامش می گیرم. حالا هم همین است وقتی کتابی مطابق بحثی که قرار است دنبال کنم می خوانم حس خوبی پیدا می کنم. وزیر در ادامه بیان کرد: کتاب جزوی از زیست بوم همه ماست اما کتاب در دنیای امروز کالای در اختیار قشر خاص شده است. اگر کتاب عمومیت پیدا کند، فرهیختگی در جامعه شکل می گیرد. امروز رفته‌رفته کتاب تبدیل به کالای قشر خاصی می شود که دلایل مختلفی دارد. اگر کتاب در دست عده ای خاص قرار بگیرد نوعی استبداد شکل می‌گیرد. زمانی فرزندان اقشار خاص مدرسه می رفتند امروز اگر کتاب در اختیار همه نباشد همان اتفاق می افتد. دولت وظیفه دارد کتابخوانی را فراگیر کند به دست همگان برساند خصوصا این سالها که کتاب گران شده است. وزیر اضافه کرد: واگرایی مردم نسبت به پیرامون زیاد شده است. خاطرم هست نوجوان که بودم صبح زودتر به کتابخانه می رفتیم تا صندلی خودمان را در کتابخانه بگیریم و یادم هست دوستان با اینکه هوا سرد بود وقتی از کتابخانه بیرون می رفتند کت خودشان را جا می گذاشتند تا صندلی شان در کتابخانه را از دست ندهد. او اظهار کرد: با وجود فضای مجازی اما همگان اذعان دارند که دانایی ناشی از کتاب جایگزین ندارد. ما کتاب را لمس می کنیم و در اختیار ماست و وقتی الکترونیکی می شود آن رابطه بین انسان و کتاب برقرار نمی شود. صحرایی ادامه داد: یکی از هدف های مهم کانون تقویت هویت ملی و دینی است و باید جداگانه برای این موضوع برنامه ریزی کنند. کانون باید هویت و غیرت را تقویت کند. صحرایی عنوان کرد: امید و ایمان هدف دیگر است هر جایی امید وجود داشته باشد غیرممکن ها برای فرد ممکن می‌شود. باید ایمان بیاوریم که این کشور و این مردم لایق بهترین ها هستند. او به رشد افکار و تعقل به کمک کتاب اشاره کرد و افزود: هرجایی باشد تفکر و تعقل باشد کتاب هم هست. کانون در سند تحول بنیادین آموزش و پرورش نقش دارد و در شش ساحت تربیتی امکان بروز دارد. صحرایی ضمن یادآوری طرح کانون مدرسه به عنوان اقدامی ضروری از سوی کانون گفت: دانشگاه فرهنگیان باید همکاری عمیقی با کانون داشته باشد. طرح کانون مدرسه با ۲۰ هزار مدرسه آغاز شد.

معاونت پرورشی طرح کتابخانه کلاسی را دنبال می کند و کانون می تواند به مدارس کمک کند تا معلمان به بچه ها قصه بگویند تا دانش آموزان ما هویت پیدا کنند. او افزود: کانون مأموریت ندارد، اما توانایی دارد که تقویت سواد خواندن را در دانش آموزان بهبود ببخشد. اصلا نتایجی که در آزمون های بین المللی می گیریم با پیشینه ما همخوانی ندارد. ورود کانون به تولید کتاب هایی که سواد خواندن را تقویت می کند اهمیت دارد.

مدیر عامل شرکت مترو تهران و حومه:

تکمیل پایانه جدید شرق به شرکت مترو تهران واگذار شد

مدیر عامل شرکت مترو تهران و حومه با بیان اینکه تکمیل پایانه جدید شرق به شرکت مترو واگذار شده است، گفت: پایانه شرق یکی از زیرساخت‌های مهم و تاثیرگذار شبکه حمل و نقل عمومی پایتخت است.

به گزارش کاروکارگر، محسن هرمزی مدیرعامل شرکت مترو تهران با اعلام مطلب فوق افزود: پایانه جدید شرق یکی از زیرساخت‌های مهم و تاثیرگذار شبکه حمل و نقل عمومی پایتخت به شمار می‌آید که متأسفانه در سالهای گذشته به حال خود نیمه تمام رها شده بود، بطوریکه امروز عملاً حدود ۲۰ درصد افت پیشرفت فیزیکی (استهلاک) شامل حال پایانه شده است. اما از آنجایی که قرار است جهت سهولت دسترسی به پایانه جدید شرق، پروژه توسعه شرقی خط ۲ مترو با ۴ و نیم کیلومتر طول و ۲ ایستگاه نیز آغاز و به ثمر بنشیند، مراحل آماده‌سازی پایانه مذکور اعم از عملیات باقی‌مانده عمرانی و همچنین اقدامات تجهیزاتی آن به شرکت متروی تهران واگذار شد تا در ۳ فاز، پایانه را تکمیل و تحویل شهروندان دهد. وی با اشاره به این نکته که فاز نخست عملیات منتج به راه‌اندازی پایانه جدید شرق حدود ۷۰۰ میلیارد تومان اعتبار نیاز دارد، گفت: عمده مخارج مربوط به آماده‌سازی این پایانه شامل هزینه‌های تامین، نصب و راه‌اندازی تأسیسات و تجهیزات آن است و اگر منابع مالی به موقع تأمین شود، می توان فاز نخست پایانه مذکور را در سال جاری راه‌اندازی کرد. مدیرعامل شرکت متروی تهران در پایان گفت: پایانه جدید شرق نه تنها باعث آزادسازی اراضی پایانه شرق کنونی (انتهای خیابان دماوند) و رفع گره ترافیکی این محدوده از پایتخت می شود بلکه شرایط بهتری برای مسافران بین شهری و خصوصاً کسانی که قصد سفر به شهرهای شمالی کشور را دارند، فراهم می سازد تا از یک پایانه مجهز و با امکانات بیشتر استفاده کنند. در حال حاضر تجهیز کارگاه پروژه صورت پذیرفته و عملیات اجرایی آن شروع شده‌است. گفتنی است پایانه و پارک سوار جدید شرق تهران در منتهی الیه شرقی بزرگراه شهید زین الدین قرار داشته و با بهره‌مندی از امکاناتی چون پایانه تاکسی و اتوبوس درون شهری و در سالهای آینده اتصال به شبکه مترو از طریق خط ۲ به واسطه بزرگراههای شهید یاسینی، شهید زین‌الدین و همچنین خیابان دماوند، دسترسی‌های عمومی آن فراهم می‌شود. فاز نخست این پروژه شامل بهره‌برداری از سالن اصلی پایانه مسافربری و محوطه آن (پایانه اتوبوس درون شهری و پارکینگ خدماتی رو باز) خواهد بود. ترمیم و بازسازی ابنیه و تأسیسات مستهلک شده به همراه تأمین تجهیزات ویژه ترمینال اصلی، تأمین و راه‌اندازی تجهیزات پست برق و همچنین اجرا و تکمیل بخش ابنیه و ساختمان ترمینال و محوطه، از جمله مهمترین عملیات اجرایی مربوط به راه‌اندازی فاز نخست ترمینال جدید شرق به شمار می‌آیند.

بر اساس مصوبه شورای عالی آموزش و پرورش:

امکان آموزش ۷ زبان خارجی در مدارس فراهم شد

بر اساس مصوبه شورای عالی آموزش و پرورش، مقرر شد علاوه بر زبان انگلیسی، امکان آموزش زبان‌های عربی، فرانسه، آلمانی، ایتالیایی، روسی، اسپانیایی و چینی در مدارس فراهم شود.

به گزارش کاروکارگر، مصوبه هزار و بیست و ششمین (۱۰۲۶) جلسه شورای عالی آموزش و پرورش در راستای عملیاتی کردن راهکار ۵-۱ سند تحول بنیادین آموزش و پرورش مبنی بر «ارائه آموزش زبان خارجی در چارچوب بخش انتخابی (نیمه‌تجویزی) برنامه درسی، با رعایت اصل تثبیت و تقویت هویت اسلامی- ایرانی» و اصلاح مصوبه جلسه ۶۷۸ شورای عالی آموزش و پرورش تاریخ دوم آبان ۱۳۸۱ به وزارت آموزش و پرورش اجازه داده می‌شود حسب نیازها و تقاضای اجتماعی جدید و با رعایت اصل تنوع‌بخشی به زبان‌های‌خارجی، علاوه بر زبان انگلیسی، نسبت به آموزش زبان‌های عربی، فرانسه، آلمانی، ایتالیایی، روسی، اسپانیایی و چینی اقدام کند.

وزارت آموزش و پرورش موظف است:

۱- برنامه درسی زبان‌های خارجی را به تصویب شورای‌عالی آموزش و پرورش برساند.

۲- مواد و منابع آموزشی- تربیتی مبتنی بر برنامه درسی زبان‌های خارجی مصوب شورای‌عالی آموزش و پرورش را با مشارکت سایر بخش‌های دولتی و غیردولتی تألیف، تدوین، متناسب‌سازی یا معرفی نماید.

۳- با اولویت برگزاری‌کلاس‌های‌حضوری، در مناطقی که امکان ارائه حضوری زبان‌های غیرانگلیسی وجود ندارد، از طریق آموزش‌های غیرحضوری یا ترکیبی اقدام نماید.

۴- سازوکارهای لازم برای دانش‌آموزان متقاضی یادگیری و ارزشیابی زبان‌های خارجی غیرانگلیسی را درکانون زبان ایران یا سایر مؤسسات تربیتی-تخصصی مورد تأیید وزارت آموزش و پرورش فراهم نماید.

۵- بررسی جامع و کاملی از وضعیت آموزش زبان انگلیسی، همراه با پیشنهادهای کیفی بهبود آموزش زبان ظرف مدت شش‌ماه به شورای‌عالی آموزش و پرورش ارائه دهد.

تبصره ۱- دستورالعمل اجرایی این ماده واحده توسط وزارت آموزش و پرورش تهیه و با امضای وزیر آموزش و پرورش ابلاغ خواهد شد.

تبصره ۲- با ابلاغ این مصوبه، مصوبات مغایر در مورد آموزش زبان‌های خارجی لغو می‌شود.

کد ۲۲۹

کارت هوشمند ملی زاهده مهرنژاد فرزند مهدی دارای شماره شناسنامه ۰۵۲۰۹۸۱۲۴۳ و کد ملی ۰۵۲۰۹۸۱۲۴۳ متولد ۱۳۷۶ مورخ ۱۴۰۲/۴/۱۶ مفقود گردیده و از درجه اعتبار ساقط می باشد.

کارت هوشمند ملی عارف اله رضایی فرزند مولایار دارای شماره شناسنامه ۴۰۲۰۲۱۶۱۹۳ و کد ملی ۴۰۲۰۲۱۶۱۹۳ متولد ۱۳۷۲ مورخ ۱۴۰۲/۴/۱۶ مفقود گردیده و از درجه اعتبار ساقط می باشد.

کارت هوشمند ملی صونا حسن زاده ترابی فرزند محمدعلی دارای شماره شناسنامه ۲۵۲ و کد ملی ۰۰۳۹۵۱۱۷۴۱ متولد ۱۳۲۲ مورخ ۱۴۰۱/۷/۱ مفقود گردیده و از درجه اعتبار ساقط می باشد.

شناسنامه پوریا ابولزاده اسکوئی فرزند روزبه دارای شماره شناسنامه ۰۰۲۳۶۸۵۲۳۹ و کد ملی ۰۰۲۳۶۸۵۲۳۹ متولد ۱۳۷۹ مورخ ۱۴۰۱/۷/۱ مفقود گردیده و از درجه اعتبار ساقط می باشد.

کارت هوشمند ملی امید علیزاده درآباد فرزند نقی دارای شماره شناسنامه ۰۰۲۰۹۷۴۶۵۵ و کد ملی ۰۰۲۰۹۷۴۶۵۵ متولد ۱۳۷۷ مورخ ۱۴۰۲/۴/۱۵ مفقود گردیده و از درجه اعتبار ساقط می باشد.

کارت هوشمند ملی محدثه ایلخانی فرزند محمد دارای شماره شناسنامه ۰۰۱۸۹۱۱۹۳۵ و کد ملی ۰۰۱۸۹۱۱۹۳۵ متولد ۱۳۷۴ مورخ ۱۴۰۲/۴/۱۴ مفقود گردیده و از درجه اعتبار ساقط می باشد.

کد ٤٤٤

کارت سوخت، کارت هوشمند ملی فاطمه فاطمی قوزوللو فرزند میرابوالفضل دارای شماره شناسنامه ۰۰۱۸۹۵۱۴۱۴ و کد ملی ۰۰۱۸۹۵۱۴۱۴ متولد ۱۳۷۴ مورخ ۱۴۰۲/۴/۱۴ مفقود گردیده و از درجه اعتبار ساقط می باشد.

گواهینامه پایه ۲، کارت هوشمند ملی علی اصغر پنجی فرزند ولی اله دارای شماره شناسنامه ۵۱۵ و کد ملی ۴۰۵۲۰۸۹۵۶۱ متولد ۱۳۶۷ مورخ ۱۴۰۲/۴/۱۴ مفقود گردیده و از درجه اعتبار ساقط می باشد.

کارت هوشمند ملی غلامرضا بقائی مجردفکر فرزند پرویز دارای شماره شناسنامه ۱۰۸۱ و کد ملی ۰۹۴۲۹۲۳۸۴۷ متولد ۱۳۶۰ مورخ ۱۴۰۰/۲/۲ مفقود گردیده و از درجه اعتبار ساقط می باشد.

شناسنامه علیرضا شیخ حسنی فرزند مرتضی دارای شماره شناسنامه ۰۰۲۳۹۹۰۱۸۱ و کد ملی ۰۰۲۳۹۹۰۱۸۱ متولد ۱۳۷۹ مورخ ۱۴۰۲/۲/۵ مفقود گردیده و از درجه اعتبار ساقط می باشد.

کارت هوشمند ملی زهرا معافی مدنی فرزند عبدالحسین دارای شماره شناسنامه ۹۱۰ و کد ملی ۲۲۱۹۱۴۱۵۶۱ متولد ۱۳۵۹ مورخ ۱۴۰۲/۳/۵ مفقود گردیده و از درجه اعتبار ساقط می باشد.

کد ۸۰٤

کارت هوشمند ملی رسول فرهمندنژاد فرزند مصطفی دارای شماره شناسنامه ۴۳۶۳ و کد ملی ۰۰۷۶۲۳۵۳۷۸ متولد ۱۳۶۰ مورخ ۱۴۰۲/۴/۱ مفقود گردیده و از درجه اعتبار ساقط می باشد.

کارت ملی، کارت بانکی و کارت کمیته امداد زهره یامی فرزند علی واسط دارای شماره شناسنامه ۱۲۶۷۳ و کد ملی ۰۰۵۴۱۲۶۶۲۲ متولد ۱۳۴۸ مورخ ۱۴۰۲/۴/۱۷ مفقود گردیده و از درجه اعتبار ساقط می باشد.

تاسیس شرکت با مسئولیت محدود برین ابزار آسیا درتاریخ ۱۴۰۲/۰۴/۱۱ به شماره ثبت ۶۱۴۸۳۸ به شناسه ملی ۱۴۰۱۲۳۶۷۷۵۸ ثبت و امضا ذیل دفاترتکمیل گردیده که خلاصه آن به شرح زیر جهت اطلاع عموم آگهی میگردد. موضوع فعالیت :کلیه خدمات بازرگانی، امور تجاری داخلی و خارجی از هر قبیل، اخذ نمایندگیهای داخلی و خارجی، واردات کلیه کالاهای مجاز بویژه ابزارآلات صنایع چوب و فلز و صادرات کلیه کالاهای مجاز درصورت لزوم پس از اخذ مجوزهای لازم از مراجع ذیربط مدت فعالیت : از تاریخ ثبت به مدت نامحدود مرکز اصلی : استان تهران، شهرستان تهران، بخش مرکزی، شهر تهران، میدان حسن آباد، خیابان شهیدحسین مرادی، خیابان امام خمینی (ره)، پلاک ۳۰۲، مجتمع اکبری، طبقه همکف، واحد ۱ کدپستی ۱۱۱۳۷۸۶۸۳۸ سرمایه شخصیت حقوقی عبارت است از مبلغ ۴،۰۰۰،۰۰۰،۰۰۰ ریال نقدی میزان سهم الشرکه هر یک از شرکا آقای محمد خوشبخت به شماره ملی ۰۰۱۵۸۱۴۵۴۸ دارنده ۲۰۰۰۰۰۰۰۰۰ ریال سهم الشرکه آقای حسین خوشبخت به شماره ملی ۰۰۶۵۹۸۶۱۷۲ دارنده ۲۰۰۰۰۰۰۰۰۰ ریال سهم الشرکه اعضا هیئت مدیره آقای محمد خوشبخت به شماره ملی ۰۰۱۵۸۱۴۵۴۸ به سمت عضو اصلی هیئت مدیره به مدت نامحدود و به سمت مدیرعامل به مدت نامحدود آقای حسین خوشبخت به شماره ملی ۰۰۶۵۹۸۶۱۷۲ به سمت رئیس هیئت مدیره به مدت نامحدود و به سمت عضو اصلی هیئت مدیره به مدت نامحدود دارندگان حق امضا : کلیه اوراق و اسناد بهادار و تعهد آور شرکت از قبیل چک ، سفته ، بروات ، قراردادها، عقود اسلامی و همچنین کلیه نامه های عادی و اداری با امضاء مدیر عامل یا رئیس هیئت مدیره هریک به تنهایی همراه با مهر شرکت معتبر می باشد اختیارات مدیر عامل : طبق اساسنامه روزنامه کثیر الانتشار کار و کارگر جهت درج آگهی های شرکت تعیین گردید. ثبت موضوع فعالیت مذکور به منزله اخذ و صدور پروانه فعالیت نمی باشد.

سازمان ثبت اسنادواملاک کشور اداره ثبت شرکت ها و موسسات غیرتجاری تهران (۱۵۲۴۷۹۲)

آگهی فروش زمین

یک قطعه زمین قولنامه ای به متراژ ۲۴۰ مترمربع واقع درنظم آباد اراک که ۱۲۰ متر درحریم جاده قرارگرفته ، مقداری تصرف عدوانی شده ،باتوجه باینکه با نظرکارشناس قابل قیاس نبوده وتناقضات زیادی دارد ومی بایست اصلاحاتی صورت گرفته شود . زمین فوق باکلیه مشکلات موجود که برعهده خریدار می باشد به بالاترین قیمت به فروش میرسد .

شماره تماس ۰۹۱۲۴۰۷۹۷۶۲ محمدرضا صوفیانی قیم صاحب زمین

چاپ :۱۴۰۲/۴/۱۸

آگهی دعوت سهامداران شرکت حمل و نقل سواری تیرنگ ساری سهامی خاص به شماره ثبت ۱۷۸۷و شناسه ملی ۱۰۷۶۰۲۱۷۳۸۷جهت تشکیل مجمع عمومی فوق العاده

بدینوسیله از کلیه سهامداران شرکت دعوت می شود تا در جلسه مجمع عمومی فوق العاده که در ساعت ۱۸ روز شنبه مورخ ۱۴۰۲/۰۴/۳۱ در محل استان مازندران، شهرستان ساری، بخش مرکزی، شهر ساری، کوی جعفری، کوچه امام رضا یازدهم [حقانی]، بلوار امام رضا، پلاک ۰ ، طبقه همکف کدپستی ۴۸۱۸۹۸۹۴۸۴ تشکیل می گردد حضور به هم رسانند.

دستور جلسه:

۱- تغییر تعداد مدیران

۲- انحلال شعبه

۳- و سایر مواردی که در صلاحیت مجمع فوق باشد.

هیئت مدیره شرکت

قابل توجه کلیه مدیران و کارگاه ها و شرکت های مشمول قانون کار شهرستان عباس آباد

به استحضار می رساند نظر به اینکه به استناد ماده ۱۶۴ قانون کار مجمع عمومی انتخابات نماینده کارفرمایان در هیئت حل اختلاف رأس ساعت ۱۰:۳۰ صبح روز یکشنبه مورخه ۱۴۰۲/۰۴/۲۵ در محل اداره تعاون،کار و رفاه اجتماعی شهرستان عباس آباد به آدرس خیابان شهدا، بعد از نمایندگی ایران خودرو ، نبش کوچه گلها، طبقه دوم تشکیل می گردد.

لذا از کلیه کارفرمایان محترم جهت شرکت در جلسه ، به منظور برگزاری انتخابات نماینده کارفرمایان در هیئت حل اختلاف دعوت بعمل می آید.

عبدالرحمن حلاجیان

مسئول نمایندگی تعاون،کار و رفاه اجتماعی شهرستان عباس آباد

آگهی دعوت به مجمع عمومی فوق العاده شرکت تولیدی و صنعتی تیزرانان ساری (سهامی خاص)

به اطلاع میرساند جلسه مجمع عمومی فوقالعاده شرکت تولیدی و صنعتی تیزرانان ساری (سهامی خاص) به شماره ثبت ۲۳۰۴۱۷ و شناسه ملی ۱۰۱۰۲۷۱۴۸۸۴ در تاریخ ۱۴۰۲/۰۴/۳۱ در محل کارخانه به آدرس : ساری – جاده فرح آباد – کیلومتر ۱۹ – شهرک صنعتی شماره ۲ ساری– نبش صنعت ۲ شرکت تولیدی ، صنعتی تیزرانان ساری به شرح ذیل برگزار میگردد .

– جلسه مجمع عمومی فوق العاده ، ساعت ۱۰ صبح .

دستور جلسه: تغییر آدرس .

بدینوسیله ازکلیه سهامداران دعوت میشود در جلسه به شرح فوق حضور بهم رسانند .

مسلم دبیریان– مدیرعامل و رئیس هیئت مدیره

اصلاحی آگهی مفقودی

اصل برگ سبز سواری پراید مدل ۱۳۸۴ شماره انتظامی ۳۳۲ ب ۶۳ ایران ۷۳ شماره موتور ۱۰۵۱۵۲۲ وشماره شاسی ۱۴۱۲۲۸۳۴۴۲۲۶۵ به نام سهیلا مهاجرانی مفقود گردیده و از درجه اعتبار ساقط است. **شیراز – ۱۱۹۳ – اق**

آگهی مفقودی

اصل سندکمپانی، برگ سبز و کارت سواری پراید مدل ۱۳۷۷ سفید شماره انتظامی ۴۱۹ و ۶۹ ایران ۹۳ شماره موتور ۰۰۰۵۵۲۴۳ وشماره شاسی ۱۴۱۲۲۷۶۵۴۳۸۸۲ به نام الهه زارع مفقود گردیده و از درجه اعتبار ساقط است. **شیراز – ۱۱۹۴ – ق**

اداره کل ثبت اسناد و املاک استان تهران
اداره ثبت اسناد واملاک حوزه ثبت ملک قرچک
هیات موضوع قانون تعیین تکلیف وضعیت ثبتی اراضی وساختمانهای فاقد سند رسمی
آگهی موضوع ماده۳ قانون وماده ۱۳ آئین نامه قانون تعیین تکلیف وضعیت ثبتی واراضی و ساختمانهای سند رسمی

برابر رای شماره ۱۴۰۲۶۰۳۰۱۰۵۱۰۰۰۷۴۷هیات اول موضوع قانون تعیین تکلیف وضعیت ثبتی اراضی و ساختمانهای فاقد سند رسمی مستقر درواحد ثبتی ملک قرچک تصرفات مالکانه بلامعارض متقاضی خانم فرزانه خان فرزند شفیع احمد به شماره شناسنامه۴۵۵۳صادره از اصفهان در ششدانگ یکبابخانه به مساحت ۲۴۹/۱۰مترمربع پلاک ۵۶۵۵ فرعی از ۲۴اصلی واقع در قرچک خریداری از مالک رسمی وراث مرحوم محمد ولی شیرکوند محرز گردیده است. لذا به منظور اطلاع عموم مراتب در دو نوبت به فاصله ۱۵ روز آگهی شود در صورتی که اشخاص نسبت به صدور سند مالکیت متقاضی اعتراضی داشته باشند می توانند از تاریخ انتشار اولین آگهی به مدت دو ماه اعتراض خود را به این اداره تسلیم و پس از اخذ رسید، ظرف مدت یک ماه ازتاریخ تسلیم اعتراض، دادخواست خود را به مراجع قضایی تقدیم نمایند. بدیهی است در صورت انقضای مدت مذکور و عدم وصول اعتراض طبق مقررات سند مالکیت صادر خواهد شد .محمود داودی رئیس ثبت اسناد و املاک کد۲۱۲م الف .

تاریخ انتشار نوبت اول: ۱۴۰۲/۰۴/۱۸

تاریخ انتشار نوبت دوم:۱۴۰۲/۰۵/ ۰۳

آگهی فقدان سند مالکیت

سند مالکیت ۷۵۰۰۰ سهم مشاع از ۴۲۳۱۱۲۲/۷۵ سهم از ۴/۵ دانگ از ۵۶۴۱۴۹۷ سهم ششدانگ پلاک باقیمانده ۱۵ اصلی بخش ۵ به استناد ۴۹۰۰ متر مربع مشاع که بصورت قطعه مخروبه بوده و مقدار پنج صدم دانگ مشاع که در سهم زمین شهرداری زنجان بوده ذیل ثبت شماره ۶۹۳۴۹ صفحه ۲۶۴ دفتر جلئ ۳۵۶ به شماره چاپی ۴۸۹۳۵۷ بنام احمد جیریجیری صادر و تسلیم شده است سپس برابر سند انتقال شماره ۶۰۶۸ مورخ ۸۷/۳/۱۳ مقدار ۸۳۸۷/۲۵ سهم مشاع به شرکت تعاونی مسکن کارکنان شهرداری الوند بانتقال یافته است و همچنین برابر سند انتقال ۱۲۴۷۰ مورخ ۱۳۸۹/۱۱/۴ دفتر خانه ۶۲ مقدار ۲۹۱۱۳/۲۵ سهم مشاع به آقای حسینعلی قدیانی منتقل گردیده است. سپس آقای صالح جیریجیری احدی از وارث مرحوم احمد جیریجیری برابر وکالتنامه ۵۳۸۴۲ مورخ ۱۴۰۲/۱/۲۰ دفترخانه ۹۴ الوند و ۵۳۸۶۸ مورخ ۱۴۰۲/۱/۲۲ دفترخانه ۹۴ الوند و وکالتنامه ۵۴۶۳۵ مورخ ۱۴۰۲/۳/۱۶ دفترخانه ۹۴ الوند و سند اقرار نامه شماره ۵۴۶۳۶ مورخ ۱۴۰۲/۳/۱۶ دفتر خانه ۹۴ الوند برابر گواهی حصروراثت به شماره دادنامه ۹۸۰۹۹۷۲۸۲۱۹۰۰۵۲۷ مورخ ۱۳۹۸/۸/۱۸ شعبه ۹ شورای حل اختلاف شهر قزوین در تاریخ ۱۳۹۸/۶/۲۳ فوت گردیده و وراث حین الفوت او عبارتند از مریم مرادیها و صغرا سبز علیها همسران متوفی صالح جیریجیری و سینا جیریجیری پسران متوفی اصالتا و وکالتا تقاضای صدور سند مالکیت المثنی ملک مزبور را نموده اند لذا مراتب باستناد ماده ۱۲۰ آئین نامه اصلاحی قانون و ثبت اعلام میگردد تا هرکس بنحوی از نحاء نسبت به ملک مذکور حقی داشت و یا معاملاتی به نفع او شده و یا مدعی وجود سند در نزد خود باشد از تاریخ انتشار این آگهی تا مدت ده روز ضمن مراجعه به این اداره اعتراض خود را با ارائه اصل سند مالکیت و سند معامله تسلیم نماید و چنانچه در ظرف مدت مقرر اعتراض به این اداره نرسد و با درصورت اعتراض اصلی سند مالکیت ارائه نشود اداره ثبت المثنی سند مالکیت را بطق مقررات صادر و به متقاضی تسلیم خواهد کرد این آگهی در یک نوبت منتشر خواهد شد.

تاریخ انتشار: ۱۴۰۲/۴/۱۸ م الف: ۱۰۷۳/۷

رئیس اداره ثبت اسناد و املاک شهرستان البرز– بهورز قوچی

مفقودی

کارت ملی هوشمند اینجانب امیر مسعود شهباززاده به شماره ملی ۰۹۲۵۹۲۹۰۷۷ مفقود گردیده و از درجه اعتبار ساقط است . **بجنورد**

اصل سند کمپانی و شناسنامه سبز سواری پژو ۴۰۵ مدل ۱۳۷۲ شماره انتظامی ۴۳۹ ب ۵۷ ایران ۷۱ شماره موتور ۱۲۴۱۷۲۰۳۳۰۴ شماره شاسی ۷۲۰۱۱۱۱۵ بنام مجید پرتو هفشجانی فرزند باباجان مفقود و از درجه اعتبار ساقط میباشد.

آگهی فقدان

برگ سبز خودرو سواری پراید جی تی ایکس آی مدل :۱۳۸۲ شماره موتور : ۰۰۹۴۱۴۸۳ شماره شاسی: س۱۴۱۲۲۸۳۳۲۱۶۹۹S شماره انتظامی : ۵۷ – ۸۷۴ ق ۸۲ به نام مریم شانقی مفقود و از درجه اعتبار ساقط می باشد. **اراک**

مفقودی

سندمالکیت (برگ سبز) خودرو سواری پراید ۱۳۲ مدل ۱۳۸۷ به شماره انتظامی ۲۷۵ ج ۵۷ ایران ۱۸ و شماره موتور ۲۴۱۲۷۳۵ و به شماره شاسی S۱۴۲۲۲۸۷۰۰۷۵۷۹ به مالکیت محمد رضا رسولی مشعوف مفقود گردیده و از درجه اعتبار ساقط می باشد.

فقدان پروانه چاه

پروانه بهره برداری یک حلقه چاه آب کشاورزی به شماره ۲۷۸/۱۳۰۱/۴۲۸ مورخ ۱۳۸۷/۵/۳۰ به نام محمد تقی جعفری واقع در اراضی روستای باغ خشک راوه شهرستان دلیجان با پلاک ۴۲۹/۱ مفقود و از درجه اعتبار ساقط می باشد. **دلیجان**

مفقودی

سندمالکیت (برگ سبز) ، کارت سوخت ، کارت خودرو وانت پیکان مدل ۱۳۹۰ به شماره انتظامی ۶۱۴ د ۸۹ ایران ۱۸ و شماره موتور ۱۱۴۹۰۰۱۹۹۵۲ و به شماره شاسی NAAA۴۶AA۴BG۱۹۹۳۴۱ به مالکیت قشنگ ناز یاعلی مدد مفقود گردیده و از درجه اعتبار ساقط می باشد.

مفقودی

سندمالکیت (برگ سبز) خودرو سواری هاچ بک سایپا ۱۱۱SX مدل ۱۳۹۱ به شماره انتظامی ۹۸۱ ط ۶۷ ایران ۲۸ و شماره موتور ۴۵۸۶۸۰۰ و به شماره شاسی S۵۴۳۰۰۹۱۷۱۵۲۲۸ به مالکیت محمد نعیم محمودی مفقود گردیده و از درجه اعتبار ساقط می باشد.

**آگهی فق

کار و کارگر
WWW.KARAVAKARGAR.IR
یکشنبه ۱۸ تیر ۱۴۰۲
۲۰ ذی الحجه ۱۴۴۴
۹ جولای ۲۰۲۳
سال سی و سوم ـ شماره ۹۲۳۰

نگاه سلیقه‌ای مدیران، مانع تسهیل فضای کسب‌وکار است

رئیس اتاق بازرگانی شیراز می‌گوید: در برخی از حوزه‌های اقتصادی، برخی از اعمال سلیقه‌های مدیریتی منجر به صدور بخشنامه مخل کسب‌وکار شده و باید تمهیداتی برای رفع آنها اندیشیده شود.

محمدصادق حمیدیان، افزود: اخذ تأییدیه از اداره کار توسط جراید برای درج آگهی تعاونی‌ها در سایر نقاط کشور سابقه ندارد؛ این در حالی است که وظیفه نظارت بر بخش تعاون و شرکت‌های تعاونی بر عهده وزارت تعاون و در سطح استان بر عهده اداره کل تعاون، کار و رفاه اجتماعی است اما تکلیف قانونی مبنی بر چاپ آگهی‌ها که باید از منظر اداره کل کار، تعاون و رفاه اجتماعی مورد تأیید قرار گیرد وجود ندارد.

حمیدیان اظهار کرد: اینکه محدودیتی برای شرکت‌های تعاونی برای درج آگهی‌های مربوطه اعمال شود صحیح نیست و چنانچه تخلفی متوجه موضوع است باید رسیدگی گردد اما اینکه به بهانه پیشگیری ممانعت به عمل آید، صحیح نیست.

شاخص مدیران خرید در خردادماه به ۵۳،۲۸ واحد رسید

کاهش شتاب رشد فعالیت‌های اقتصادی با موانع تکراری

ادامه از صفحه اول

بررسی اظهارات فعالان اقتصادی و نقطه نظرات آنها در مورد مشکلات بنگاه‌ها در خردادماه حاکی از این است که در ماه گذشته، مشکل تأمین ارز برای واردات مواد اولیه، عدم تعادل در بازار ارز و نوسانات شدید قیمتی، مشکل تأمین نقدینگی، قطعی برق و گاز، توقف عرضه مواد اولیه از سوی پتروشیمی‌ها برای قیمت‌گذاری جدید و هزینه‌های ناشی از اعمال سیستم مالیاتی نامناسب، ازجمله مسائل تهدیدکننده تولید و استمرار فعالیت بنگاه‌های اقتصادی بوده است.

شاخص مدیران خرید (تعدیل فصلی نشده) برای کل اقتصاد ایران در خردادماه عدد ۵۳،۲۸ واحد محاسبه شده است که نسبت به ماه گذشته (۵۷،۳۰) واحد کاهش داشته است. شاخص کل، کندترین رشد در ۴ ماهه اخیر (به‌غیراز فروردین‌ماه) را نشان می‌دهد. در خردادماه بسیاری از شرکت‌ها شرایط را مانند ماه قبل ارزیابی کرده‌اند و به عقیده فعالان اقتصادی نوسانات بالای نرخ ارز، تقاضا را کاهش داده است. در این ماه به‌غیراز میزان سفارشات جدید مشتریان و موجودی مواد اولیه یا لوازم خریداری‌شده سایر مؤلفه‌های اصلی بالای ۵۰ بوده‌اند.

شاخص میزان فعالیت‌های کسب‌وکار در خردادماه (۵۷،۲۶) نسبت به ماه گذشته (۶۰،۹۶) با کاهش روبرو بوده و طی ۴ ماه اخیر از اسفندماه (به‌غیراز فروردین) کمترین مقدار خود را ثبت کرده است.

شاخص میزان سفارشات جدید مشتریان در خرداد (۴۹،۹۶) واحد نسبت به ماه گذشته (۵۷،۱۵) واحدکاهش داشته است و طی ۴ ماه اخیر از اسفندماه ۱۴۰۱ (به‌غیراز فروردین) کمترین مقدار خود را ثبت کرده است. رکود و تضعیف تقاضا ناشی از کاهش قدرت خرید و کمبود نقدینگی مشتریان و نابسامانی پیوسته نرخ ارز طی ماه‌های اخیر است.

شاخص موجودی مواد اولیه و یا لوازم خریداری شده (۴۶،۵۶) واحد که در اردیبهشت‌ماه (۵۸،۰۸) واحد بهبود یافته بود، مجدداً کاهش یافته و کمترین مقدار ۴ ماهه اخیر از اسفندماه ۱۴۰۱(به‌غیراز فروردین) را ثبت کرده است. شرکت‌ها، همچنان به دلیل نوسانات شدید قیمتی، بالا بودن قیمت‌ها و مشکل عدم تخصیص و دسترسی به ارز که طی ماه‌های اخیر با آن روبرو بوده‌اند، در تأمین مواد اولیه و لوازم موردنیاز خود با مشکل روبرو هستند

شاخص قیمت خرید مواد اولیه یا لوازم خریداری شده (۷۳،۲۲) واحد در مقایسه با تورم شدید چندین ماهه اخیر، افزایش ملایم‌تری داشته و به کندترین میزان ۸ ماهه از آبان ماه ۱۴۰۱ رسیده است، هرچند به عقیده فعالان اقتصادی این کندی در افزایش قیمت‌ها به دلیل کاهش نرخ ارزی بوده که در خردادماه وجود داشته است. بر همین اساس و با توجه به رکود در تقاضا، تورم قیمت فروش هم کند شده و تولیدکنندگان کمترین نرخ افزایش را در سری ۷ ماهه از اذرماه به ثبت رساندند. اگرچه به علت افزایش قیمت هزینه‌های نهاده‌ها و دستمزدها، هزینه تولید با افزایش زیادی همراه بوده است و قیمت‌های فروش همچنان بایستی به‌شدت افزایشی باشد اما به عقیده فعالان اقتصادی به دلیل کاهش تقاضا و رکود در سمت تقاضا ناچارند، محصولات را در قیمت‌های پایین‌تر عرضه کنند.شاخص میزان فروش کالاها و خدمات که در اردیبهشت‌ماه (۶۴،۰۹) واحد با ازسرگیری فعالیت‌ها و سفارشات، نسبت به ماه گذشته بهبود یافته بود، در خردادماه (۵۰،۶۵) مجدداً کاهش یافت و تقریباً در محدوده خنثی ۵۰ قرار گرفت و طی ۵ ماه اخیر (به‌غیراز فروردین‌ماه) یکی از کمترین مقادیر خود را ثبت کرده است. شاخص انتظارات در ارتباط با میزان فعالیت اقتصادی در ماه آینده (۶۰،۱۷) واحد اگرچه همچنان مثبت است اما در مقایسه با روند سه ماه اخیر شدت انتظارات مثبت اندکی ضعیف‌تر است و بسیاری از شرکت‌ها نگرانی خود را در مورد رکود تقاضا و شرایط قیمتی بازار ابراز کرده‌اند.

بر اساس داده‌های به دست آمده از بنگاه‌های بخش صنعت، شاخص مدیران خرید صنعت (تعدیل فصلی نشده) در خردادماه عدد ۵۵،۳۰ به دست آمده است و کمترین مقدار ۵ ماهه خود را از بهمن‌ماه (به‌غیراز فروردین) ثبت کرده است. در این ماه هر ۵ مؤلفه اصلی بیشتر از ۵۰ گزارش شده‌اند. کمتر شدن شیب افزایش شاخص صنعت به دلیل کاهش رشد میزان سفارشات است.

شاخص تولید بخش صنعت در خرداد نسبت به ماه گذشته کاهش داشته و از ۷۳،۷۸ در اردیبهشت‌ماه به ۵۶،۳۹ واحد در خردادماه رسیده است و پایین‌ترین مقدار پنج‌ماهه از بهمن‌ماه (به‌غیراز فروردین) را ثبت کرده است.

شاخص میزان سفارشات جدید مشتریان (۵۲،۴۹) حاکی از آن است که کسب‌وکارها از کاهش تقاضا در خرداد در مقایسه با ماه قبل خبر دادند و به کمترین نرخ ۵ ماهه از بهمن‌ماه ۱۴۰۱(به‌غیراز فروردین) رسیده است. به دلیل ادامه نابسامانی قیمتی و کاهش قدرت خرید و تردید مشتریان برای خرید، ضعف در تقاضا وجود داشته است. به‌طوری‌که در مقایسه با خرداد سال‌های قبل کاهش بیشتری در تقاضا مشاهده‌می‌شود.

شاخص موجودی مواد اولیه (۵۱،۳۱) واحد که در ماه قبل بهبود یافته بود مجدداً کاهش یافته و به‌طور جزئی از محدوده خنثی ۵۰ بیشتر است و افزایشی بسیار اندک را در خردادماه ثبت کرده است. همچنان شرکت‌ها در زنجیره تأمین خود با نگرانی از عدم تخصیص و دسترسی به ارز موردنیاز و بی‌ثباتی نرخ ارز روبرو هستند.شاخص قیمت محصولات تولید شده (۵۳،۷۶) واحد در مقایسه با ماه‌های اخیر کاهش قابل‌توجهی داشته و کمترین مقدار ۷ ماهه خود را از آذرماه ۱۴۰۱ ثبت کرده است. افزایش آهسته نرخ قیمت‌ها از یک‌سو ناشی از کاهش در تقاضا است و از سوی دیگر به دلیل کندتر شدن شدت افزایش قیمت مواد اولیه (طی ۸ ماه‌گذشته از آبان ۱۴۰۱) به دلیل کاهش نرخ ارز بوده است. این در حالی است که به‌طور متوسط، به‌ویژه تحت تأثیر فشار دستمزدها و نرخ تورم هزینه نهاده‌ها طی ماه‌های اخیر، نرخ افزایش قیمت‌ها به‌اندازه هزینه‌های نهاده‌های تولید نبوده است.شاخص موجود محصول نهایی در انبار (۵۴،۵۰) واحد به بیشترین مقدار ۸ ماهه خود از آبان ماه ۱۴۰۱ رسیده است. با کاهش تقاضا در خردادماه، ازآنجایی‌که شرکت‌ها در ماه گذشته میزان تولید قابل‌توجهی داشتند، اما رکود در تقاضا باعث مازاد ظرفیت تولید در انبار شده است. شاخص میزان فروش محصولات در خرداد (۵۲،۱۷) واحد به کمترین میزان ۵ ماهه خود (به‌غیراز فروردین) رسیده است. در اردیبهشت‌ماه با آنکه شرکت‌ها در وضعیت فروش بهبود داشتند اما در خردادماه به دلیل تضعیف سطح تقاضا با کاهش در فروش روبرو بوده‌اند.

شاخص انتظارات تولید (۶۳،۰۸) واحد همچنان نشان‌دهنده خوش‌بینی صنایع برای ماه آینده است البته نرخ خوش‌بینی در مقایسه با روند ۳ ماهه اخیر اندکی کاهش داشته است. به‌طورکلی در خردادماه برخی از صنایع و شرکت‌ها با مشکل قطعی برق و گاز مواجه بودند. همچنین شرایط بی‌ثبات نرخ ارز، تضعیف تقاضا و تردید مشتریان را به دنبال داشته و از سوی دیگر قدرت خرید مشتریان بسیار کاهش داشته است علاوه بر این علی‌رغم افزایش هزینه تولید به دلیل عدم وجود نقدینگی مشتریان، شرکت‌ها امکان افزایش قیمت در محصولاتی که با هزینه‌های بسیار بالا تولید شده‌اند را ندارند و بسیاری از شرکت‌ها همچنان مانند ماه‌های قبل با نگرانی زنجیره تأمین مواد اولیه خود به علت مشکل عدم تخصیص ارز روبرو بوده‌اند.

مرکز پژوهش‌های مجلس :

اهداف پیش بینی شده بخش آب در لایحه برنامه هفتم محقق نمی‌شود

مرکز پژوهش‌های مجلس در جدیدترین گزارش خود نسبت به عدم تحقق اهداف پیش بینی شده در بخش آب هشدار داده و از تکرار ناکامی در این بخش همچون برنامه‌های پیشین سخن گفته است.

به‌باور کارشناسان مرکز پژوهش‌های مجلس سه‌دلیل ناکامی برنامه‌های پیشین در بخش آب ناشی از تأکید بیش از حد بر توسعه سازه‌ای، عدم وجود دید واقع‌بینانه و احکام منطبق بر مشکلات بخش و همچنین عدم وجود نگرش سیستمی در مقوله‌های مختلف برنامه بوده‌است.

مصادیق تأکید بیش از حد بر توسعه سازه‌ای، توسعه نامتوازن طرح‌های توسعه منابع آب و خاک بوده که در نهایت به خدشه‌پذیر شدن ظرفیت برد منابع آب کشور منجر شده و بسیاری از معضلات کنونی بخش آب از جمله وضعیت نابه سامان منابع آب زیرزمینی و چالش‌های زیست محیطی با پایه آب مانند معضل گردوغبار از عواقب این عامل است.از مصادیق عدم وجود دید واقعبینانه و احکام منطبق بر مشکلات بخش هم می‌توان به ترسیم هدف غیرواقعبینانه بهبود بیلان منفی منابع آب زیرزمینی بدون توجه به زیرساخت‌های واقعی نرم افزاری مورد نیاز برای تحقق آن و همچنین لحاظ نشدن پیشران مهم تغییر اقلیم و اثرات آن بر منابع آب اشاره کرد.

عامل عدم وجود نگرش سیستمی نیز به عدم لحاظ اجزا مختلف برنامه توسعه به عنوان یک سند واحد می‌پردازد. مهمترین مصداق این عامل، تکلیف یک دستگاه اجرایی کشور به بهبود بیلان منفی منابع آب زیرزمینی و صرفه‌جویی در آب و تکلیف دستگاهی دیگر به توسعه مصارف جدید است که در نهایت این اهداف متناقض، عدم توفیق برنامه را در پی خواهد داشت. به باور کارشناسان متأسفانه این احکام و مواد به صورت جزیره‌ای پیشنهاد می‌شوند.بررسی دقیق کارشناسی لایحه برنامه هفتم توسعه در بخش آب نشان می‌دهد که عامل تأکید بیش از حد بر توسعه سازه‌ای، در این لایحه در احکام و مواد مربوط به فصل نظام مدیریت یکپارچه منابع آب تا حد زیادی حل و فصل شده است و عمده تکالیف مشخص شده به مبانی نرم افزاری و توسعه غیرسازه‌ای می‌پردازد.حل عامل عدم وجود دید واقعبینانه و احکام منطبق بر مشکلات بخش در احکام مربوط به بخش آب در لایحه برنامه هفتم توسعه تا حدی مورد قبول و تأیید بوده، ولی هنوز احکامی وجود دارند که منطبق بر مشکلات اصلی بخش نیستند و یا در مورد برخی معضلات بخش، احکام ارائه شده نسخه‌ای را ارائه نمی‌کنند.طبق اعلام کارشناسان عامل عدم وجود نگرش سیستمی در مقوله‌های مختلف برنامه مرتبط با بخش آب، مشابه برنامه‌های توسعه پیشین، در برنامه هفتم توسعه نیز کماکان وجود دارد و این عامل حساس، موفقیت برنامه در کل فصل نظام مدیریت یکپارچه منابع آب را با چالش جدی مواجه خواهد کرد.

کد ۲۰۰

شناسنامه ،
النا اسدی با کد ملی ۲۹۸۱۸۸۰۷۴۸ فرزند فرزاد در تاریخ ۱۴۰۱/۱۰/۰۱ مفقود گردیده و از درجه اعتبار ساقط است.

کارت هوشمند سوخت, گواهینامه پایه دو ،
احسان شمس الدینی مطلق با کد ملی ۵۸۳۹۹۴۲۳۴۰ فرزند غلامرضا در تاریخ ۱۴۰۲/۰۴/۱۳ مفقود گردیده و از درجه اعتبار ساقط است.

کارت ملی هوشمند, شناسنامه, کارت هوشمند سوخت, گواهینامه پایه دو, دسته چک, کارت شناسایی ،
نوشین ارومیه ای با کد ملی ۳۰۵۱۱۵۳۲۶۵ شماره شناسنامه ۱۱۰ فرزند غلامحسین و کارت سوخت بنام خانم رجائی لک در تاریخ ۱۴۰۱/۰۴/۰۹ مفقود گردیده و از درجه اعتبار ساقط است.

شناسنامه ،
سکینه تکاور با کد ملی ۳۰۳۰۹۳۶۲۰۱ شماره شناسنامه ۲۸۵ فرزند حسین در تاریخ ۱۴۰۲/۰۴/۰۵ مفقود گردیده و از درجه اعتبار ساقط است.

رسید کارت ملی, شناسنامه, کارت پایان خدمت ،
میلاد عسکری کرمانی با کد ملی ۲۹۸۰۸۶۸۷۱۱ فرزند حمید و شناسنامه و کارت ملی:فاطمه علی رضائی خراسانی،فرزند رضا،به شماره ملی ۲۹۸۱۱۷۹۰۰۴ و شناسنامه:محمدحسن عسکری کرمانی،فرزند میلاد،به شماره ملی ۲۹۸۳۷۵۶۵۲۱ در تاریخ ۱۴۰۲/۰۴/۰۳ مفقود گردیده و از درجه اعتبار ساقط است.

کارت ملی هوشمند, شناسنامه, گواهینامه پایه دو, کارت عابر بانک, دفترچه بیمه ،
اقدس شمس الدینی پور با کد ملی ۳۱۳۰۰۴۳۶۹۱ شماره شناسنامه ۴۳۸۴ فرزند علی و دسته چک:منصور شمس الدینی پور،فرزند محمود،به شماره ملی ۵۸۳۹۷۰۸۰۰۳ و شناسنامه:امیرارشیا شمس الدینی پور،فرزند منصور به شماره ملی ۳۰۴۱۰۰۵۳۷۹ در تاریخ ۱۴۰۲/۰۴/۱۳ مفقود گردیده و از درجه اعتبار ساقط است.

کارت ملی هوشمند ،
نیوشا میرزائی با کد ملی ۲۲۸۱۷۳۱۴۱۳ فرزند رضا در تاریخ ۱۴۰۲/۰۳/۱۷ مفقود گردیده و از درجه اعتبار ساقط است.

گواهینامه پایه سه ،
امیررضا علی زاده انارکی با کد ملی ۲۹۸۱۴۹۲۲۸۴ فرزند رامین در تاریخ ۱۴۰۲/۰۴/۰۳ مفقود گردیده و از درجه اعتبار ساقط است.

کارت ملی هوشمند ،
محمدعلی فرازمند با کد ملی ۳۰۷۱۶۹۲۲۳۴ شماره شناسنامه ۳۰ فرزند رمضان در تاریخ ۱۴۰۲/۰۳/۱۷ مفقود گردیده و از درجه اعتبار ساقط است.

کارت ملی هوشمند ،
رضا پورکریمی رایني با کد ملی ۴۸۲۹۷۶۳۶۹۸ شماره شناسنامه ۳۵۷۰ فرزند علی در تاریخ ۱۴۰۲/۰۴/۰۳ مفقود گردیده و از درجه اعتبار ساقط است.

کد ۳۰۱

کارت شناسایی ، کارت آمایش اتباع،
فاطمه افضلی فرزند غلام سخی در تاریخ ۱۴۰۲/۰۴/۰۵ مفقود گردیده و از درجه اعتبار ساقط است.

کارت پایان خدمت ،
ابوالقاسم هوشیاری معتقد با کد ملی ۵۰۲۹۵۵۰۳۸۰ شماره شناسنامه ۱۳۶۶ فرزند عباس در تاریخ ۱۴۰۲/۰۲/۰۱ مفقود گردیده و از درجه اعتبار ساقط است.

کارت ملی هوشمند, گواهینامه پایه دو, کارت پایان خدمت ،
اسماعیل رستمی با کد ملی ۰۶۰۳۳۷۱۶۹۸ شماره شناسنامه ۵۵ فرزند کرمعلی در تاریخ ۱۴۰۲/۰۴/۰۱ مفقود گردیده و از درجه اعتبار ساقط است.

شناسنامه ،
مصطفی اسکندری میمند با کد ملی ۳۹۹۲۲۶۷۹۲۱ شماره شناسنامه ۴۴ فرزند امیر علی در تاریخ ۱۴۰۲/۰۳/۰۱ مفقود گردیده و از درجه اعتبار ساقط است.

گواهینامه پایه سه ،
عرشیا نادرپور با کد ملی ۰۵۹۰۵۹۸۹۳۷ فرزند سیاوش در تاریخ ۱۴۰۲/۰۳/۰۱ مفقود گردیده و از درجه اعتبار ساقط است.

کد ۵۰۸

کارت ملی هوشمند, گواهینامه پایه سه, کارت پایان خدمت ،
محمد بیات با کد ملی ۴۱۶۰۰۱۶۱۳۸ فرزند رحم خدا در تاریخ ۱۴۰۲/۰۲/۰۱ مفقود گردیده و از درجه اعتبار ساقط است.

کارت ملی هوشمند ،
ماشااله مهماندوست با کد ملی ۶۵۸۹۶۵۹۴۹۴ فرزند طاهر در تاریخ ۱۴۰۲/۰۴/۰۱ مفقود گردیده و از درجه اعتبار ساقط است.

کد ۱۳۰۰

کارت ملی هوشمند ،
اصغر شافعی با کد ملی ۰۵۹۹۱۶۹۵۹۷ شماره شناسنامه ۱۹۵ فرزند سلطانعلی در تاریخ ۱۴۰۲/۰۳/۰۱ مفقود گردیده و از درجه اعتبار ساقط است.

گواهینامه پایه یک, گواهینامه پایه دو, کارت خودرو, کارت بیمه خودرو ، گواهینامه ویژه،
سیداولیا حسینی با کد ملی ۵۹۴۹۶۴۸۱۹۶ شماره شناسنامه ۳۶۹ فرزند سیدلطیف خودرو پژو ۴۰۵ رنگ نقره ای متالیک مدل ۱۳۸۹ شماره پلاک ۷۹ ایران ۵۵۴ ب ۲۱ به نام سیداولیا حسینی در تاریخ ۱۴۰۲/۰۳/۰۱ مفقود گردیده و از درجه اعتبار ساقط است.

کارت ملی هوشمند, کارت هوشمند راننده, کارت هوشمند سوخت, گواهینامه پایه یک, گواهینامه پایه دو, گواهینامه پایه سه, گواهینامه موتور, کارت عابر بانک, دفترچه بیمه, کارت شناسایی, کارت خودرو, کارت هوشمند خودرو, کارت بیمه خودرو ، بارنامه،
بهروز کاکاوند با کد ملی ۴۳۱۰۵۷۱۰۳۴ شماره شناسنامه ۴۳۱۰۵۷۱۰۳۴ فرزند علی اکبر خودرو خاور بنز رنگ سبز مدل ۱۳۶۹ شماره پلاک ۷۹ ایران ۱۱۵ ع ۷۱ به نام در تاریخ ۱۴۰۲/۰۴/۰۸ مفقود گردیده و از درجه اعتبار ساقط است.

کارت ملی هوشمند, کارت هوشمند سوخت, گواهینامه پایه دو, کارت خودرو ،
خدیجه خلیلی با کد ملی ۴۳۲۱۵۰۰۰۳۶ شماره شناسنامه ۶۵۴ فرزند اباصلت خودرو پراید رنگ نقره ای متالیک مدل ۱۳۹۰ شماره پلاک ۷۹ ایران ۵۲۱ ق ۲۲ به نام خدیجه خلیلی در تاریخ ۱۴۰۲/۰۴/۰۶ مفقود گردیده و از درجه اعتبار ساقط است.

گواهینامه پایه دو ،
مجتبی باباقصابها با کد ملی ۴۳۲۴۳۳۶۲۵۳ شماره شناسنامه ۴۸۶۰ فرزند رحمان در تاریخ ۱۴۰۱/۱۲/۰۱ مفقود گردیده و از درجه اعتبار ساقط است.

شناسنامه ،
عاطفه رفیعی با کد ملی ۴۳۱۰۸۸۴۱۰۵ شماره شناسنامه ۴۳۱۰۸۸۴۱۰۵ فرزند محمدحسین و کارت ملی جواد رفیعی فرزند محمدحسین به کدملی ۴۳۱۱۲۵۶۷۸۷ در تاریخ ۱۴۰۲/۰۱/۰۱ مفقود گردیده و از درجه اعتبار ساقط است.

کد ۱۰۱

کارت ملی هوشمند, کارت عابر بانک, کارت پایان خدمت ،
احد بجانی با کد ملی ۱۵۸۳۴۳۸۷۳۴ فرزند محمدعلی در تاریخ ۱۴۰۲/۰۳/۱۵ مفقود گردیده و از درجه اعتبار ساقط است.

گواهینامه پایه یک ،
صمد علیزاده با کد ملی ۱۵۷۰۲۳۸۶۰۱ فرزند یونس در تاریخ ۱۴۰۲/۰۴/۰۲ مفقود گردیده و از درجه اعتبار ساقط است.

کارت ملی هوشمند, کارت هوشمند سوخت, گواهینامه پایه سه, گواهینامه موتور, کارت هوشمند خودرو, کارت بیمه خودرو ،
ولی جعفری با کد ملی ۱۵۸۳۱۴۴۹۸۶ فرزند اقاحسین خودرو وانت رنگ سفید مدل ۱۳۹۰ شماره پلاک ۳۵ایران ۳۲ط۸۹۴ به نام در تاریخ ۱۴۰۲/۰۴/۰۴ مفقود گردیده و از درجه اعتبار ساقط است.

دوفقره چک ب مبلغ ۳و۴میلیون ،
هادی کوتاه قدم با کد ملی ۱۵۷۰۳۶۵۵۰۴ فرزند جلیل در تاریخ ۱۴۰۲/۰۳/۱۵ مفقود گردیده و از درجه اعتبار ساقط است.

کارت هوشمند سوخت, کارت هوشمند خودرو, کارت بیمه خودرو ،
رضوان میرزایی با کد ملی ۱۵۸۱۷۵۵۰۲۳ فرزند مقصود خودرو پراید رنگ سفید مدل ۱۳۷۸ شماره پلاک ۳۵ایران ۵۲ط۴۵۶ به نام در تاریخ ۱۴۰۲/۰۴/۰۳ مفقود گردیده و از درجه اعتبار ساقط است.

کد ۷۰۴

کارت ملی هوشمند, سایر مدارک ،
صابر رشی با کد ملی ۲۸۷۲۴۲۲۷۴۹ شماره شناسنامه ۲۴۳ فرزند حمزه و کارت ملی هوشمند خانم سروه فاروقی-نام پدر عبدالکریم-کدملی:۲۸۶۰۲۹۵۱۰۰ در تاریخ ۱۴۰۱/۱۰/۰۱ مفقود گردیده و از درجه اعتبار ساقط است.

کارت ملی هوشمند, کارت هوشمند سوخت,
عبداله افشین با کد ملی ۲۸۶۰۴۷۰۸۴۰ فرزند کریم و کارت سوخت به اسم روژین افشین در تاریخ ۱۴۰۲/۰۴/۱۰ مفقود گردیده و از درجه اعتبار ساقط است.

کارت ملی هوشمند, کارت هوشمند سوخت, گواهینامه پایه سه, کارت پایان خدمت,
عبدالرحمن آبیار با کد ملی ۲۸۷۲۳۱۸۸۸۷ شماره شناسنامه ۸۵ فرزند عبدالقادر و کارت ملی هوشمند و گواهینامه پایه ۳ خانم سیران مصطفوی-نام پدر عثمان-کدملی:۲۸۷۱۹۹۸۶۶۳ کارت سوخت به اسم جلیل گریده در تاریخ ۱۴۰۲/۰۴/۱۰ مفقود گردیده و از درجه اعتبار ساقط است.

کد ۸۰۰

کارت پایان خدمت ،
ارسلان رئیسی سرخوني با کد ملی ۳۳۸۱۰۶۹۹۷۷ فرزند مرتضی در تاریخ ۱۴۰۲/۰۱/۱۵ مفقود گردیده و از درجه اعتبار ساقط است.

کارت ملی هوشمند, گواهینامه پایه یک ،
سجاد فولادی با کد ملی ۳۳۸۰۰۲۲۲۰۹ فرزند عباس در تاریخ ۱۴۰۱/۰۶/۰۵ مفقود گردیده و از درجه اعتبار ساقط است.

کارت ملی هوشمند ،
محمدسعید صداقت با کد ملی ۳۳۹۱۸۷۱۹۶۲ فرزند منظر در تاریخ ۱۴۰۲/۰۴/۰۱ مفقود گردیده و از درجه اعتبار ساقط است.

کارت ملی هوشمند, گواهینامه پایه سه, کارت شناسایی, کارت پایان خدمت ،
رمضان بیدبرگ با کد ملی ۶۷۸۰۰۰۹۶۷۹ فرزند حسن در تاریخ ۱۴۰۲/۰۴/۱۳ مفقود گردیده و از درجه اعتبار ساقط است.

کارت ملی هوشمند ،
حسین سرحدی با کد ملی ۶۰۶۹۹۴۰۰۷۵ فرزند عباس در تاریخ ۱۴۰۲/۰۳/۱۷ مفقود گردیده و از درجه اعتبار ساقط است.

کارت ملی هوشمند ،
طاهره شیخ احمدی با کد ملی ۳۳۹۰۴۲۰۷۴۶ فرزند غلام در تاریخ ۱۴۰۲/۰۳/۱۰ مفقود گردیده و از درجه اعتبار ساقط است.

کارت ملی هوشمند, گواهینامه پایه سه, کارت پایان خدمت ،
علی ژراهنگ با کد ملی ۳۳۸۱۰۳۱۰۷۴ فرزند محمد در تاریخ ۱۴۰۲/۰۴/۱۶ مفقود گردیده و از درجه اعتبار ساقط است.

شناسنامه ،
سپهر علیرضایی با کد ملی ۳۳۸۲۰۸۴۸۳۱ فرزند حسین در تاریخ ۱۴۰۲/۰۴/۱۱ مفقود گردیده و از درجه اعتبار ساقط است.

کد ۹۰۰

پروانه،
ساغر جواهری با کد ملی ۳۷۳۳۰۴۱۶۲۳ فرزند محمد سعید در تاریخ ۱۴۰۲/۰۱/۰۱ مفقود گردیده و از درجه اعتبار ساقط است. پروانه اشتغال به کار با شماره عضویت ۰۴۱۸۵_۱_۱_۲۲ و شماره پروانه ۰۰۵۰۰_۱۱۰_۲۲ به نام سرکار خانم ساغر جواهری فرزند محمد سعید با کدملی ۳۷۳۳۰۴۱۶۲۳ و شماره شناسنامه ۸۷۷۹ در تاریخ ۱۴۰۲/۰۱/۰۱ مفقود گردیده است.

کارت ملی هوشمند, کارت هوشمند سوخت, گواهینامه پایه دو ،
طاهر صالحی با کد ملی ۳۸۳۹۱۰۵۳۱۵ شماره شناسنامه ۴۹۱ فرزند عبدالرحمن در تاریخ ۱۴۰۲/۰۴/۰۱ مفقود گردیده و از درجه اعتبار ساقط است.

کارت ملی هوشمند ،
محمد ساعد پناه با کد ملی ۳۸۳۰۳۶۴۸۸۱ فرزند امیر در تاریخ ۱۴۰۲/۰۲/۰۱ مفقود گردیده و از درجه اعتبار ساقط است.

کارت ملی هوشمند ،
محمد کریمی با کد ملی ۳۸۳۸۹۸۳۶۴۵ شماره شناسنامه ۸۹۸ فرزند اسمعیل در تاریخ ۱۴۰۲/۰۴/۱۳ مفقود گردیده و از درجه اعتبار ساقط است.

کارت ملی هوشمند, کارت هوشمند سوخت, گواهینامه پایه دو, کارت عابر بانک, کارت معافیت سربازی, کارت خودرو, کارت بیمه خودرو, معاینه فنی خودرو ، یک عدد سیم کارت با شماره ۰۹۱۸۷۳۳۰۳۹۸،
محمد علی اکبری با کد ملی ۳۸۳۸۶۷۰۳۱۰ شماره شناسنامه ۱۲۸۷ فرزند شریف خودرو پراید رنگ سفید مدل ۱۳۸۵ شماره پلاک ۵۱ ایران ۸۹۱ ق ۵۴ به نام محمد علی اکبری در تاریخ ۱۴۰۲/۰۴/۱۴ مفقود گردیده و از درجه اعتبار ساقط است.

کارت ملی هوشمند, کارت هوشمند سوخت, گواهینامه پایه سه, کارت عابر بانک, کارت پایان خدمت ،
میلاد زندی منش با کد ملی ۳۷۲۰۴۹۰۲۴۶ فرزند اسداله در تاریخ ۱۴۰۲/۰۴/۱۲ مفقود گردیده و از درجه اعتبار ساقط است.

کارت ملی هوشمند, گواهینامه پایه سه ،
محمد پرویز رحیمی با کد ملی ۳۷۳۲۷۲۴۴۱۷ شماره شناسنامه ۲۴ فرزند رحیم در تاریخ ۱۴۰۲/۰۴/۱۴ مفقود گردیده و از درجه اعتبار ساقط است.

کارت ملی هوشمند ،
مریم مینائی با کد ملی ۳۷۲۰۹۷۳۵۹۱ فرزند طالب در تاریخ ۱۴۰۲/۰۴/۱۰ مفقود گردیده و از درجه اعتبار ساقط است.

کد ۵۰۳

کارت ملی هوشمند, گواهینامه پایه سه, کارت پایان خدمت ،
علی دادی با کد ملی ۴۱۳۰۸۶۱۰۱۸ فرزند اسداله در تاریخ ۱۴۰۱/۱۰/۰۱ مفقود گردیده و از درجه اعتبار ساقط است.

کارت ملی هوشمند, گواهینامه پایه سه, کارت خودرو ،
احمد اسدزاده با کد ملی ۳۷۸۱۴۵۷۰۰۱ فرزند نوروز خودرو ال۹۰ رنگ سفید مدل ۱۴۹۴ شماره پلاک ۹۸ن۶۳۸ایران۳۳ به نام در تاریخ ۱۴۰۲/۰۴/۱۰ مفقود گردیده و از درجه اعتبار ساقط است.

کارت خودرو ،
شیما علیزاده با کد ملی ۰۰۶۸۶۳۹۰۸۲ فرزند حسین خودرو پژو۲۰۶ رنگ مشکی مدل ۱۳۹۱ شماره پلاک ۹۵ص۵۹۴ایران۷۷ به نام در تاریخ ۱۴۰۲/۰۱/۰۱ مفقود گردیده و از درجه اعتبار ساقط است.

کارت ملی هوشمند, گواهینامه پایه سه ،
مریم هاشمی با کد ملی ۱۵۴۰۱۷۵۱۰۳ فرزند میراسماعیل در تاریخ ۱۴۰۱/۰۸/۰۱ مفقود گردیده و از درجه اعتبار ساقط است.

کارت ملی هوشمند ،
فاطمه علی اکبر با کد ملی ۰۴۹۰۷۳۷۴۰۴ فرزند حاجی اقا در تاریخ ۱۴۰۲/۰۴/۱۰ مفقود گردیده و از درجه اعتبار ساقط است.

کد ۱۵۰۰

کارت ملی هوشمند, شناسنامه, دسته چک, کارت عابر بانک, کارت شناسایی, کارت معافیت سربازی ،
عباس سرخی با کد ملی ۱۷۵۷۹۲۰۷۴۹ شماره شناسنامه ۱۸۹۹ فرزند مجید و کارت شناسایی عباس سرخی فرزندمجید مربوط به اداره اموزش وپرورش و شناسنامه وکارت ملی خانم امل سرخی فرزندرمیض و شناسنامه فاطمه سرخی فرزندعباس در تاریخ ۱۴۰۲/۰۴/۱۲ مفقود گردیده و از درجه اعتبار ساقط است.

کارت ملی هوشمند, کارت هوشمند سوخت, گواهینامه پایه دو, کارت هوشمند خودرو ،
حسن رضایی با کد ملی ۱۹۷۰۲۶۸۹۹۹ فرزند اکبر خودرو ساندرو رنگ نقره ایی مدل ۱۳۹۵ شماره پلاک ۹۳ج۴۸۳ایران۱۴ به نام حسن رضایی در تاریخ ۱۴۰۲/۰۴/۰۱ مفقود گردیده و از درجه اعتبار ساقط است.

کارت ملی هوشمند ،
پویا مرادی نوروزی با کد ملی ۱۸۳۰۳۸۲۴۴۶ فرزند اردشیر در تاریخ ۱۴۰۲/۰۴/۰۵ مفقود گردیده و از درجه اعتبار ساقط است.

شناسنامه ،
ابوالفضل حسن زاده با کد ملی ۱۷۴۸۴۹۲۹۳۴ فرزند حسین در تاریخ ۱۴۰۲/۰۱/۰۵ مفقود گردیده و از درجه اعتبار ساقط است.

کارت ملی هوشمند, گواهینامه پایه دو, کارت پایان خدمت ،
حبیب حردانی با کد ملی ۱۷۵۱۹۵۱۳۸۳ فرزند کریم در تاریخ ۱۴۰۲/۰۴/۰۱ مفقود گردیده و از درجه اعتبار ساقط است.

کارت ملی هوشمند ،
علی مرادی پور با کد ملی ۴۲۵۱۲۹۸۹۹۳ فرزند رحمن در تاریخ ۱۴۰۲/۰۳/۰۱ مفقود گردیده و از درجه اعتبار ساقط است.

گواهینامه پایه دو, برگ سبز خودرو, کارت هوشمند خودرو ،
علی صالحی با کد ملی ۱۷۵۷۶۳۴۹۱۶ شماره شناسنامه ۵۷۶۹ فرزند عبدالزهرا خودرو پرایدهاچ بک رنگ سفید مدل ۱۳۹۸ شماره پلاک ۶۲۱۵۷۱ایران ۱۴ شماره

کار و کارگر
WWW.KARAVAKARGAR.IR
یکشنبه ۱۸ تیر ۱۴۰۲
۲۰ ذی الحجه ۱۴۴۴
۹ جولای ۲۰۲۳
سال سی و سوم ـ شماره ۹۲۳۰

انتقاد دبیرکل حزب اسلامی کار از لایحه برنامه هفتم توسعه:

فشار سنگینی بر دوش جامعه کارگری قرار خواهد گرفت

بحث از ابعاد اقتصادی و اجتماعی برنامه هفتم توسعه کشور آن هم با نگاهی که منافع جامعه کارگری و بازنشستگی کشور را تامین کند، یکی از مهمترین دغدغه‌های این روزهای کارشناسان و فعالان اقتصادی و اجتماعی کشور است.

در شرایطی که نمایندگان مجلس بیش از هر زمان دیگر با بندها و ماده‌های این برنامه در کمیسیون‌های تخصصی مجلس درگیر هستند، مسائلی در این لایحه مطرح است که در صورت تصویب می‌تواند ابعاد بسیاری از زندگی مردم و به ویژه فرودستان جامعه را تحت تاثیر قرار دهد. در این زمینه خبرگزاری کار ایران در گفت‌وگو با «حسین کمالی» دبیرکل حزب اسلامی کار و وزیر کار و امور اجتماعی دولت‌های سازندگی و اصلاحات به بررسی این موضوع پرداخته است.

در لایحه برنامه هفتم توسعه بر موضوع رشد اقتصادی و رسیدن به رکوردهایی مانند رشد ۸ درصدی و تورم تک‌رقمی شده تاکید شده است. محتوای این برنامه را چه میزان در جهت تحقق این رکوردهای اقتصادی ارزیابی می‌کنید؟

دولت ایده‌آل‌ها و آرزوهای خود را در پیش‌نویس قانون برنامه هفتم توسعه مکتوب کرده است. دولت در این لایحه بدون آنکه اجزای این برنامه را با هم مرتبط و متناسب کرده و در یک قاعده علت و معلولی و سببی آن را بسنجد، پیش‌بینی کرده که چه اتفاقاتی براساس آنچه دولت تصور کرده، رخ خواهد داد. شاید بشود به‌جای تفسیر، در مورد این برنامه‌نویسی از عنوان تعبیر یاد کرد زیرا تنها کسانی که در خوابند می‌توانند این مطلوبات را در کنار هم قرار دهند و بدون آنکه به مقدمه واجب آنها توجه داشته باشند، انتظار داشته باشند که این پیش‌بینی‌ها در آینده رخ دهد. رشد اقتصادی مطلوب ناشی از یک تلاش اقتصادی و اجتماعی مطلوب در کشور است. آیا این تلاش اقتصادی و اجتماعی در کشور برنامه‌ریزی و سازماندهی شده یا اینکه بدون توجه به مقدمات آن نشسته‌ایم و آرزو می‌کنیم که در آینده دارای یک رشد اقتصادی ۸درصدی شویم؟

دولت‌ها گاهی دستاوردهای غیرواقعی به نمایش می‌گذارند تا بگویند به بخشی از اهداف برنامه‌های طراحی شده رسیده‌اند. برای مثال در بحث اشتغال با اینکه واحدهای اقتصادی بسیاری در اثر سیاست‌های اقتصادی دچار بحران و رکود شده و کارگران یکی پس از دیگری، مشاغل خود را از دست می‌دهند، دولت با ابزاری مثل شناسایی افراد با دو ساعت کار در هفته به‌عنوان شاغل یا محاسبه زنان خانه‌دار و دانشجویان بیمه‌شده، ادعا می‌کند که شغل ایجاد شده است. مثال دیگر ارائه دستاوردهای غیرواقعی اینکه مسافرت مردم را به‌عنوان مصداق رفاه معرفی می‌کنند. این نوع مواجهه با توسعه به ساده‌اندیشی و ساده‌انگاری نزدیک است تا واقع‌گرایی! مثلا وقتی می‌گوییم که ۵۰ میلیارد دلار در ظرف ۵ سال جذب سرمایه خارجی می‌کنیم، باید ببینیم طی دو سال گذشته چند میلیارد سرمایه جذب کردیم که می‌خواهیم در ادامه آن به ۵۰ میلیارد دلار برسیم؟ کل جذب سرمایه دولت جدید طی دو سال گذشته بعید است به ۲ میلیارد یورو برسد. حال چطور این رقم قرار است به ۵۰ میلیارد یورو برسد؟ آیا روش‌ها و مدل دیپلماسی ما در دنیا بسیار متفاوت شده که انتظار یک تغییر بزرگ سیاسی و اجتماعی دارند؟ در رابطه با نرخ تورم هم عملکرد دو سال اخیر روشن است. پیش‌بینی نرخ تورم تک‌رقمی یعنی مسئولان دوست دارند که نرخ تورم تک‌رقمی شود، همین. در این لایحه همچنین اعدادی مرتب تکرار می‌شوند. مدام عدد ۱۰درصد در حوزه‌های مختلف بدون هرگونه محاسبه دقیقی آمده است. گاهی نیز نوعی قانون‌گریزی و محدودسازی در لایحه دیده می‌شود.

به ازهم‌گسیختگی و بی‌نظمی در لایحه دولت اشاره می‌کنید. از این منظر چه آسیبی به منافع جامعه کارگری و بازنشستگان وارد می‌شود؟

در مورد جامعه کارگری، صندوق بیمه‌ای آنها مورد کم‌لطفی قرار گرفته و برای مثال جرایم بیمه‌ای که مشمول بهره مرکب بودند تبدیل به سود ساده شده‌اند. دولت دنبال این است که فقط اصل بدهی را به صندوق‌های بیمه‌ای کارگران، بدون سود آن پرداخت کند. دولت به‌عنوان یک کارفرمای بزرگ، تمایل دارد از پرداخت‌های خود فرار کرده و بدهی‌های خود را نپردازد. مثلا همان بحث ۳درصد سهم دولت در حق بیمه کارگران، در این برنامه یک درصد کمتر شده است. همچنین تلاش شده موسساتی که زیرمجموعه دولت هستند، کمتر پرداخت کنند و به‌نوعی دولت از زیر بار تعهدات خود فرار کند. نرخی را که کارگران برای بیمه خود پرداخت می‌کنند افزایش داده و تعهد دولت در قبال آن را کمتر می‌کند. این نشان می‌دهد که در این لایحه فشار قابل توجهی را روی دوش جامعه کارگری گذاشته‌اند. دولت در این پیش‌نویس تلاش کرده از زیر بار مسئولیت خود در قبال تامین اجتماعی فرار کند ولی آنجایی که بحث به مدیریت برمی‌گردد، تلاش دارد تا تصدی و مدیریت خود را حفظ کند. دولت نه تنها خود را مقصر نمی‌داند، بلکه احتمالا فکر می‌کند که بیشترین نقش مثبت را خودش داشته حال آنکه هر چه بحران و مشکل در صندوق تامین اجتماعی است، حاصل مداخله دولت‌هاست. اگر دخالت‌های دولت‌ها کاسته شده و نوعی رقابت‌پذیری شکل گرفته بود، شاید این اتفاقات در حوزه بیمه‌ای نمی‌افتاد.در این برنامه هر امتیاز و حقوقی که جامعه کارگری طی ۴۰ سال گذشته با مشقت زیاد به دست آورده، مورد دست‌اندازی قرار گرفته است. در بحث مشاغل سخت و زیان‌آور که ضریب آن در محاسبات بیمه‌ای ۱.۵ سال است، این ضریب به ۱.۲ سال کاهش یافته و برای بازنشستگی مشاغل سخت و زیان‌آور سن تعیین کردند درحالی‌که در این مشاغل سن بازنشستگی معنا ندارد و افرادی که به خاطر کار آسیب دیده‌اند، نباید این جمله را بشنوند که «۲۵ سال آسیب دیده‌اید و حالا باید ۵ سال دیگر اضافه‌تر آسیب ببینید تا بتوانید بازنشست شوید»!

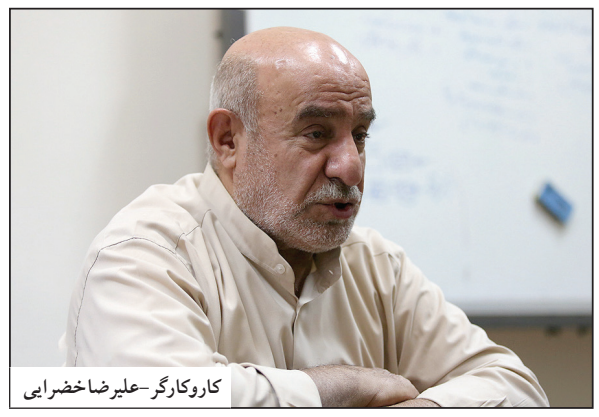
کاروکارگر–علیرضا خضرایی

دولت تلاش دارد تا امتیازات کارگران را در بخش بازنشستگی نیز محدود کرده و شرایط را برای زندگی آنها سخت‌تر بکند، آن هم دولتی که مدعی حمایت از محرومین است

کالابرگ اساسا در کوتاه‌مدت نیازهای جامعه را به‌خصوص در بخش خوراکی رفع می‌کند اما در درازمدت ممکن است جایگزین درآمد و افزایش حقوق شود، لذا خطرناک و به ضرر نیروی کار است

متاسفانه امتیازاتی که در زمان انقلاب برای جامعه کارگری ایجاد شد، یکی پس از دیگری در حال حذف و نابودی است. کار به جایی رسیده که گفته شده به‌جای تامین اجتماعی، سازمان امور مالیاتی حق بیمه را جمع کند. معتقدم این موضوع البته ایرادی ندارد اما هدفی که پشت این اقدام است، احتمالا هدفی خیر نیست. قرار است پولی که برای تامین اجتماعی است را در بانکی نگه دارند و از زاویه‌ای تلاش این است که از سود لازم برای پرداخت بدهی‌های سازمان به این طریق فرار کنند. در واقع یک محمل قانونی برای چنین فراری درحال طراحی است.

به تعارضات مفاد لایحه برنامه هفتم با هم اشاره کردید. این تعارضات را شامل چه مواردی می‌دانید؟

در جاهایی از برنامه مثلا درباره کارگاه‌های کوچک، خانگی و خرد بحث معافیت از پرداخت حق بیمه وجود دارد. گفته‌اند سالی نیم درصد این معافیت کاهش پیدا می‌کند ولی از سوی دیگر به کارخانگی و کارگاه‌های کوچک و متوسط وعده امتیازات می‌دهند. اگر قرار است امتیازاتی داده شود، چرا محدودیت برابرشان می‌گذاریم و اگر قرار است محدود شوند، چرا به آنها امتیاز می‌دهیم؟

نوعی سردرگمی در کل سیاست‌های قانون برنامه مشاهده می‌شود. اقتصاد بر مبنای رقابت در هیچ بخشی از این برنامه شکل نگرفته و حتی در مواردی رسیدگی به وضعیت نهادهای زیرمجموعه رهبری را منوط به اجازه خود مقام معظم رهبری کرده‌اند. احتمالا درمورد برخی نهادهای خاص نیز که در بخش اقتصادی فعال هستند هم همین رویه وجود دارد. در واقع ما فاقد یک اقتصاد مزیتی و رقابتی هستیم تا در صورت اصلاح وضعیت روابط بین‌المللی و رفع تحریم‌ها، اقتصاد کشور دوباره سرپا شده و رشد اقتصاد داشته باشد. همین ایده رشد ۸درصد را هم بدون پایه و مبانی مطرح کرده‌اند. درآمد دولت که در قالب مالیات و سایر دریافت‌هاست با قدرت گرفته شده و آن بخشی که باید به مردم پرداخت شود تا بتوانند بهتر زندگی کنند، در برنامه غایب بوده و دیده نمی‌شود.

بحث ادغام صندوق‌های بازنشستگی و واگذاری شرکت‌های تابعه صندوق‌ها در بورس برای جلوگیری از شرکت‌داری و عبور از شرایط مدیریت دولتی هم در این لایحه به چشم می‌خورد. این دو ایده چه قدر مطلوب و شدنی است؟

در رابطه با ادغام تامین اجتماعی با سایر صندوق‌های بازنشستگی باید گفت این تصمیم ناشی از بی‌سیاستی افرادی است که برنامه را نوشتند. دارایی‌های موجود در تامین اجتماعی متعلق به کلیه بیمه‌شدگانی است که زیر چتر این نهاد قرار دارند. این موسسه در ذات خود متعلق به جامعه کارگری است. جامعه کارگری در پی سال‌های اخیر و قوانینی که وضع شده، مرتب اختیارات خود را در برابر دولتی‌ها از دست داده است. حتی بانک رفاه کارگران را که بانکی متعلق به کارگران است، از نظر سهام از زیر دست جامعه کارگری خارج کرده و قصد واگذاری آن را دارند.

مهم‌تر اینکه دولت در مورد تامین اجتماعی از مدیریت خود کوتاه نیامده ولی در عوض، مسئولیت خود را در برابر بیمه‌شدگان کاهش داده است. با این لایحه، اگر دولت فردا اعلام کند که مسئولیتی در قبال بدهی‌های تامین اجتماعی ندارم و اگر این صندوق فاقد پول است، نباید افزایش حقوق صورت بگیرد، کسی نمی‌تواند از نظر حقوقی به دولت اعتراض کند زیرا این موسسه عمومی و غیردولتی است.

دولت حس می‌کند قیم جامعه کارگری است و کارگران از توان علمی کافی برای مدیریت سازمان بهره‌مند نیستند اما اداره دولتی باعث شده این صندوق به نقطه‌ای برسد که هر روز نگرانی وجود دارد که منابع آن تمام شده و ورشکست شود.

در مورد مسئله دوم هم باید گفت که مشکل اقتصاد ما در بحث رقابت این است که مقررات و قواعدی دست‌وپاگیر وجود دارد که بخش خصوصی را زمین‌گیر کرده است و اجازه فعالیت را به آن نمی‌دهد. خصوصی‌سازی به معنای به حراج گذاشتن و تاراج اموال دولتی باقیمانده نیست. خصوصی‌سازی به این معناست که مقرراتی وضع شود که مردم و کارآفرینان بخش خصوصی خود بتوانند سرمایه‌گذاری کرده و اقتصادی را شکل دهند. دولت نباید مانع آنها شود ولی در اینجا برعکس آن رخ داده است. خصوصی‌سازی در ایران چنین شده که دولت خود با پول نفت موسسات و شرکت‌هایی را تاسیس کرده و حالا که نمی‌تواند آنها را اداره کند، در یک روند غیرشفاف، اموال مردم را عرضه می‌کند.

اینکه اموال صندوق‌ها وارد سیستم سهام‌داری شوند و خود مستقیما مدیریت نداشته باشند، اصلا ایرادی ندارد و می‌تواند بحث درستی باشد. اما چیزی که در این میان مطرح است این است که روند باید در یک فضای شفاف انجام شود.

در فصل پنجم لایحه برنامه توسعه، بحث افزایش سن بازنشستگی مطرح شده است. آیا این موضوع می‌تواند مشکلات صندوق‌های بازنشستگی را در ایران حل کند؟

بند (خ) فصل پنجم بسیار بد نوشته شده و از نظر نگارشی نیز نامفهوم و غیردقیق است. خود این بند با بند (ز) همین فصل تناقض دارد و مشخص نیست افزایش سن بازنشستگی به نحوی که در این بند نوشته شده، در مورد مشاغل سخت و زیان‌آور نیز صادق است یا خیر!

احساس می‌شود که دولت در مواد مختلف تلاش کرده تا امتیازات کارگران را در همین بخش بازنشستگی نیز محدود کرده و شرایط را برای زندگی آنها را سخت‌تر بکند. به‌رغم اینکه دولت مدعی حمایت از محرومین است، دقیقا برخلاف این ادعا عمل کرده است. دولت بیشتر از کارگران می‌گیرد تا آنکه به این بخش از جامعه چیزی بدهد. در این برنامه سعی شده افراد جویای بیمه شوند و تعهدات بیمه‌ای دولت بیشتر شود اما با افزایش سهم حق بیمه‌پردازان و کاستن سهم دولت تلاش شده تا از جیب شاغلین زیر چتر تامین اجتماعی، بار بیمه شدن آن افراد جبران شود. به نوعی این کار دولت مثال معروف «از کیسه خلیفه بخشیدن» است.

همچنین در این پیش‌نویس آمده که معیار پرداخت مستمری در طول بازنشستگی، حقوق دریافتی پنج سال آخر باشد و معیار بودن دو سال آخر لغو شود. چنین اقدامی نیز باعث کاهش کل پرداخت به نیروی کار می‌شود. در بحث سنوات بیمه‌ای سربازان وظیفه نیز مسئولیت دولت به اخذ بیمه این سنوات حذف شده است.

در فصل ششم لایحه به بحث توزیع کالابرگ اشاره شده است. این بحث البته مناقشاتی نیز ایجاد کرده زیرا مشخص نیست چند دهک قرار است مشمول دریافت کالابرگ الکترونیکی باشند. از نظر شما آیا این کالابرگ باید عمومی توزیع شود یا صرفا چند دهک ازجمله جامعه کارگری باید از آن بهره‌مند شوند؟

بحث پایه‌ای این است که جامعه کارگری باید قبل از هر چیز در زمینه مزد و درآمد تقویت شود. اینکه دولت ادعا کند که به جای حداقل دستمزد به کارگران کالابرگ بدهد، امر مخربی است که در بلندمدت با این شرایط تورمی و با وضعیت درآمدی و معیشتی موجود کارگران، سیاست زیان‌باری است و جامعه کارگری نباید زیر بار آن برود اما اگر خط فقر را اساس کار قرار دهیم، همه افرادی که زیر خط فقر حقوق می‌گیرند، باید کالابرگ دریافت کنند.

کالابرگ اساسا در کوتاه‌مدت نیازهای جامعه را به‌خصوص در بخش خوراکی رفع می‌کند اما در درازمدت ممکن است جایگزین درآمد و افزایش حقوق شود، لذا خطرناک و به ضرر نیروی کار است.

پیشخوان Pishkhan.com

آگهی دعوت مجمع عمومی فوق‌العاده
انجمن صنفی کارفرمائی پیمانکاران عمرانی
استان آذربایجان شرقی (نوبت اوّل)

مجمع عمومی فوق‌العاده انجمن صنفی کارفرمایی پیمانکاران عمرانی استان آذربایجان شرقی راس ساعت ۱۰ صبح روز شنبه مورخ ۱۴۰۲/۵/۱۴ با دستور جلسه ذیل واقع در بلوار باغمیشه، ساختمان دیداس، طبقه چهارم، واحد ۴۰۲ برگزار می گردد.
از کلیه اعضاء دعوت می شود در موعد مقرر در جلسه مجمع فوق الذکر حضور بهم رسانند.
دستور جلسه:
۱– تغییر و اصلاح برخی از مفاد اساسنامه
هیئت مدیره انجمن صنفی کارفرمائی پیمانکاران عمرانی استان آذربایجان شرقی

آگهی دعوت مجمع عمومی عادی بطور فوق العاده و مجمع عمومی فوق العاده شرکت صندوق حمایت از توسعه بخش کشاورزی شهرستان میاندوآب (سهامی خاص) شماره ثبت: ۳۶۳۴ شناسه ملی: ۱۴۰۰۷۵۳۰۴۵۹

بدینوسیله به اطلاع کلیه صاحبان سهام شرکت صندوق حمایت از توسعه بخش کشاورزی شهرستان میاندوآب (سهامی خاص) می رساند که جلسه مجمع عمومی عادی بطور فوق العاده و مجمع عمومی فوق العاده شرکت به ترتیب رأس ساعت ۹ و ۱۰ صبح روز پنج شنبه مورخ ۱۴۰۲/۰۴/۲۹ در محل نمازخانه مدیریت جهاد کشاورزی شهرستان میاندوآب واقع در میاندوآب – سه راهی تقی آباد – مدیریت جهاد کشاورزی شهرستان میاندوآب برگزار می گردد.
بدینوسیله از کلیه سهامداران و نمایندگان قانونی صاحبان سهام دعوت به عمل می آید با در دست داشتن معرفی نامه کتبی از تشکل خود، در روز و ساعت مقرر در محل مذکور حضور بهم رسانند.
الف-دستورات جلسه مجمع عمومی عادی بطور فوق العاده (ساعت ۹):
۱. ارایه گزارش هیئت مدیره، بازرسین قانونی و حسابرس شرکت درخصوص عملکرد شرکت منتهی به ۱۴۰۱/۰۹/۳۰
۲. بررسی و تصویب صورتهای مالی (ترازنامه وحساب سود و زیان) شرکت برای سال مالی منتهی به ۱۴۰۱/۰۹/۳۰
۳. بررسی و تصمیم گیری درخصوص نحوه تقسیم سود سالیانه شرکت
۴. بررسی و تصمیم گیری درخصوص پرداخت پاداش مدیرعامل
۵. بررسی و تصمیم گیری درخصوص حق الزحمه بازرس
۶. تعیین حق حضور جلسه اعضای هیئت مدیره
۷. انتخاب بازرسین قانونی شرکت
۸. انتخاب حسابرس
۹. تعیین روزنامه کثیر الانتشار جهت درج آگهی های شرکت
ب– دستورات جلسه مجمع عمومی فوق العاده (ساعت ۱۰)
۱. بررسی و تصمیم گیری در خصوص نقل و انتقال سهام
هیئت مدیره صندوق حمایت از توسعه بخش کشاورزی شهرستان میاندوآب

آگهی دعوت به مجمع عمومی عادی نوبت اول انجمن صنفی کارفرمائی کارشناسان رسمی سازمان نظام مهندسی ساختمان خراسان رضوی

از کلیه اعضاء محترم انجمن مذکور دعوت می گردد در جلسه مجمع عمومی عادی نوبت اول انجمن که در ساعت۱۲ روز سه شنبه مورخ ۱۴۰۲/۵/۳۱ در محل دفتر انجمن به آدرس ساختمان شماره۲ سازمان، بین ارشاد ۶ و۸ طبقه دوم برگزار می گردد حضور بهم رسانند
همچنین داوطلبین بازرسان انجمن مکلفند حداقل ۳روز قبل از برگزاری مجمع درخواست کتبی خود را به همراه یک قطعه عکس به دفتر انجمن به آدرس فوق الاشاره ارسال ورسید دریافت نمایند.
دستور جلسه مجمع عمومی عادی: ۱–گزارش عملکرد هیئت مدیره۲–گزارش مالی خزانه دار(طرح و تصویب صورت های مالی سال ۱۴۰۰ و ۱۴۰۱)۳–گزارش بازرس۴–طرح وتصویب بودجه پیشنهادی۱۴۰۲ –۵–انتخاب اعضای اصلی و علی البدل بازرسان
هیئت مدیره

آگهی دعوت به مجمع عمومی عادی سالیانه شرکت کشت و صنعت آبشیرین (سهامی عام) به شماره ثبت ۱۸۳۱ و شناسه ملی ۱۰۲۶۰۲۰۰۶۹۸

الف- زمان و محل برگزاری مجمع عمومی:
از کلیه سهامداران، وکیل یا قائم مقام قانونی صاحب سهم و همچنین نماینده یا نمایندگان اشخاص حقوقی دعوت می‌گردد تا در جلسه مجمع عمومی عادی سالیانه این شرکت که در ساعت ۱۱:۰۰ روز شنبه مورخ ۱۴۰۲/۴/۳۱ در شهر کاشان، خیابان ۲۲ بهمن، ساختمان اتاق بازرگانی، سالن همایش برگزار میگردد حضور بهم رسانند.
ب- دستور جلسه:
۱– استماع گزارش هیئت مدیره در خصوص عملکرد برای سال مالی منتهی به ۱۴۰۱/۱۲/۲۹
۲–استماع گزارش حسابرس مستقل و بازرس قانونی در خصوص عملکرد برای سال مالی منتهی به ۱۴۰۱/۱۲/۲۹
۳– بررسی و تصویب صورتهای مالی و سود قابل تقسیم برای سال مالی منتهی به ۱۴۰۱/۱۲/۲۹
۴–انتخاب حسابرس و بازرس قانونی
۵ انتخاب روزنامه کثیر الانتشار
۶– تعیین حق حضور اعضای غیر موظف هیئت مدیره برای سال مالی منتهی به ۱۴۰۲/۱۲/۲۹
۷–تعیین پاداش هیئت مدیره برای سال مالی منتهی به ۱۴۰۱/۱۲/۲۹
۸– سایر موارد
توضیحات:
سایر مواردی که تصمیم گیری در مورد آن در صلاحیت مجمع عمومی عادی سالیانه می باشد.
ج- نحوه دریافت برگ حضور در جلسه:
سهامداران محترم یا نمایندگان قانونی آنان میتوانند با در دست داشتن کارت شناسایی معتبر، جهت دریافت کارت ورود به جلسه روز شنبه مورخ ۱۴۰۲/۴/۳۱ در محل ورودی سالن همایش محل برگزاری مجمع واقع در اتاق بازرگانی کاشان، مراجعه نمایند. ضمناً سهامداران گرامی می‌توانند همزمان از طریق شبکه اجتماعی آپارات به نشانی https://www.aparat.com/keshtsanatAbshirin/live برگزاری مجمع عمومی شرکت را بصورت غیر حضوری و پخش زنده مشاهده نمایند.
هیئت مدیره شرکت کشت و صنعت آبشیرین

آگهی دعوت مجمع عمومی عادی بطور فوق العاده و مجمع عمومی فوق العاده شرکت صندوق حمایت از توسعه بخش کشاورزی شهرستان رباط کریم (سهامی خاص)ثبت شده به شماره۱۶۰۱ شناسه ملی ۱۰۱۸۳۰۰۱۶۵۸

به اطلاع کلیه صاحبان سهام شرکت صندوق حمایت از توسعه بخش کشاورزی شهرستان رباط کریم (سهامی خاص) می رساند که جلسه مجمع عمومی عادی بطور فوق العاده و مجمع عمومی فوق العاده شرکت مذکوربه ترتیب در ساعات ۱۰و ۱۱ صبح روز چهار شنبه مورخ ۱۴۰۲/۰۴/۲۸ درمحل مدیریت جهاد کشاورزی شهرستان رباط کریم برگزارمی گردد.
بدینوسیله از کلیه سهامداران و نمایندگان قانونی صاحبان سهام دعوت بعمل می اید تا بادردست داشتن معرفینامه از تشکل خود و افراد حقیقی با دردست داشتن کارت شناسایی معتبر در روز و ساعت مقرر در محل مذکور حضور بهم رسانند.
الف :دستورات جلسه مجمع عمومی عادی بطور فوق العاده
۱) استماع گزارش هیئت مدیره شرکت درخصوص عملکرد شرکت
۲) ارائه گزارشی از پیگیری های انجام شده درخصوص مصوبات مجامع قبلی
۳) ارائه گزارش هیئت مدیره، بازرسین قانونی و حسابرس شرکت درخصوص عملکرد شرکت برای سال مالی منتهی به ۱۴۰۱/۰۹/۳۰
۴) بررسی و تصویب صورتهای مالی (ترازنامه وحساب سود و زیان) شرکت برای سال مالی منتهی۱۴۰۱/۰۹/۳۰
۵) بررسی و تصمیم گیری درخصوص نحوه تقسیم سود سالیانه شرکت
۶) بررسی و تصمیم گیری درخصوص پرداخت پاداش اعضای هیئت مدیره، مدیرعامل و کارکنان شرکت
۷) تعیین حق حضور در جلسه اعضای هیئت مدیره
۸) بررسی و تصمیم گیری درخصوص حق الزحمه بازرس
۹) انتخاب بازرسین قانونی شرکت
۱۰) انتخاب حسابرس
۱۱) تعیین روزنامه کثیر الانتشارجهت درج آگهی های شرکت
ب :دستورات جلسه مجمع عمومی فوق العاده
۱) قرائت گزارش هیئت مدیره و بازرس قانونی شرکت در خصوص تمدید مهلت افزایش سرمایه
۲) بررسی تصویب تمدید مهلت افزایش سرمایه
ضمناً گزارش صورتهای مالی شرکت و گزارش هیئت مدیره و بازرسین جهت ارائه به سهامداران محترم دردفتر صندوق آماده میباشد.
هیئت مدیره شرکت

آگهی دعوت مجمع عمومی عادی انجمن صنفی کارفرمائی پیمانکاران عمرانی استان آذربایجان شرقی (نوبت اوّل)

مجمع عمومی عادی انجمن صنفی مذکور، روز شنبه مورخ ۱۴۰۲/۵/۱۴ راس ساعت ۹ صبح واقع در بلوار باغمیشه، ساختمان دیداس، طبقه چهارم واحد ۴۰۲ برگزار می‌گردد. اعضای محترم که تمایل به عضویت در بازرسان را دارند می توانند با در دست داشتن کپی کارت ملی و روزنامه رسمی معتبر تا روز دوشنبه مورخ۱۴۰۲/۰۵/۰۹ به اعضای هیئت مدیره آقایان (جواد تقی پور، سیدصادق موسوی، حسین دیندار، افشین شهرام فر، هاتف معرفت، والح انوری زاده، مهدی نسیانی) در دفتر انجمن مراجعه و تقاضای کتبی خود را تحویل دهند.
از کلیه اعضا محترم دعوت می شود در موعد مقرر در جلسه مجمع فوق الذکر حضور بهم رسانند.
دستور جلسه:
۱– گزارش عملکرد هیئت مدیره و بازرسان
۲– بررسی و تصویب بیلان مالی سال ۱۴۰۱ و تصویب بودجه سال ۱۴۰۲
۳– انتخابات اعضای اصلی و علی البدل بازرسان
۴– بررسی و رسیدگی به پیشنهادات ارائه گردیده از طرف هیئت مدیره و اعضاء که در حیطه اختیارات مجمع عمومی عادی می‌باشد.
شماره تماس: آقای نسیانی ۰۹۱۲۸۲۲۷۲۴۲
دفتر انجمن: ۰۴۱۳۶۶۷۹۵۴۲
هیئت مدیره انجمن صنفی کارفرمائی پیمانکاران عمرانی استان آذربایجان شرقی

آگهی دعوت مجمع عمومی عادی به طور فوق العاده نوبت اول شرکت تعاونی نیروگستر آذران ۲۰۳۰

تاریخ انتشار:۱۴۰۲/۰۴/۱۸
بدینوسیله به اطلاع کلیه اعضای محترم شرکت تعاونی نیروگستر آذران۲۰۳۰ به شماره ثبتی ۱۷۲۴۱ و به شناسه ملی ۱۰۲۰۰۲۲۸۷۷۹ میرساند جلسه مجمع عمومی عادی به طور فوق اعاده نوبت اول شرکت تعاونی ساعت۹/۳۰ روز دوشنبه مورخه : ۱۴۰۲/۵/۹ در محل سالن ژنتیک واقع در خیابان شریعتی جنوبی اول خیابان پاستورقدیم سمت چپ سالن ژنتیک برگزار خواهد شد. لذا از تمامی اعضای محترم تعاونی دعوت می شود در این جلسه حضور بهم رسانند.
دستور جلسه:
۱–استماع گزارش هیئت مدیره
۲– استماع گزارش بازرس
۳–اتخاذ تصمیم در خصوص بیلان سال مالی سال ۹۸–۹۹–۱۴۰۰–۱۴۰۱
۴–اتخاذ تصمیم در خصوص سهام اعضاء بر اساس استعلام کتبی از اداره تعاون کار و رفاه اجتماعی تبریز
۵–تعیین خط مشی آتی شرکت
۶– برگزاری انتخابات هیئت مدیره
۷–برگزاری انتخابات بازرسان
۸–تغییرات اعضاء و سرمایه
۹–تصویب بودجه پیشنهادی برای سال ۱۴۰۲
۱۰–تعیین تکلیف ابزارآلات موجود شرکت تعاونی در نیروگاه
۱۰–سایر موارد
تذکر ۱: افرادی که میخواهند در لیست کاندیداهای هیئت مدیره و بازرسی تعاونی قرار گیرند لازم است حداکثر تا ۷–۵–۱۴۰۲ درخواست کتبی خود را به هیئت مدیره تعاونی تحویل دهند.
تذکر۲: افرادی که نمی توانند در مجمع شرکت نمایند می توانند به یکی از سهامداران شرکت تعاونی وکالت دهند

اگهی کانون کارگری بازنشستگان شهرستان ارومیه

بدینوسیله از کلیه اعضای محترم کانون کارگران بازنشسته شهرستان ارومیه دعوت میشود در جلسه مجمع عمومی فوق العاده که روز پنج شنبه مورخ ۱۴۰۲/۰۵/۱۲ راس ساعت ۹ صبح در محل دفتر کانون واقع در خیابان شهید بروجردی حضور بهم رسانند.
دستور جلسه: اصلاح ماده ۳۰ تبصره ۷ اساسنامه
کانون بازنشستگان کارگری تامین اجتماعی شهرستان ارومیه

آگهی دعوت جهت شرکت در مجمع عمومی عادی به طور فوق العاده
شرکت گروه پزشکی بیمارستان قائم (عج) قائمشهر (سهامی خاص) به شماره شناسه ملی ۱۰۷۶۰۲۴۱۶۹۱ و شماره ثبت ۲۲۲۴ قائمشهر

بدین وسیله به اطلاع سهامداران محترم شرکت بیمارستان گروه پزشکی قائم می رساند که مجمع عمومی عادی به طور فوق العاده این شرکت راس ساعت ۱۸ جمعه ۳۰ تیر ۱۴۰۲ در محل بیمارستان قائم(عج) واقع در قائمشهر جنب پل تلار خیابان شهید زارع برگزار می گردد از کلیه سهامداران جهت شرکت در جلسه دعوت به عمل می آید.
دستور جلسه:
۱– انتقال سهام به خریداران جدید
۲– تصمیم در خصوص راهکارهای ادامه کار و اداره بیمارستان و پیش بینی هزینه های مربوطه و تامین آن
۳– تعیین تکلیف بدهی سهامدارانی که تاکنون حق سهم خود را پرداخت نکرده اند
۴– افزایش در سرمایه
۵– تغییر در اساسنامه و نوع آن طبق ماده ۳۰
هیئت مدیره شرکت بیمارستان گروه پزشکی قائم (عج) قائمشهر

آگهی دعوت سهامداران شرکت حمل و نقل سواری تیرنگ ساری سهامی خاص به شماره ثبت ۱۷۸۷و شناسه ملی ۱۰۷۶۰۲۱۷۳۸۷جهت تشکیل مجمع عمومی عادی سالیانه .

بدینوسیله از کلیه سهامداران شرکت دعوت می شود تا در جلسه مجمع عمومی عادی سالیانه که در ساعت ۱۹ روز شنبه مورخ ۱۴۰۲/۰۴/۳۱ در محل استان مازندران ، شهرستان ساری ، بخش مرکزی ، شهر ساری، کوی جعفری ، کوچه امام رضا یازدهم [حقانی] ، بلوار امام رضا ، پلاک ۰ ، طبقه همکف کدپستی ۴۸۱۸۹۸۹۴۸۴ تشکیل می گردد حضور به هم رسانند.
دستور جلسه:
۱– انتخاب مدیران
۲– انتخاب بازرسین
۳– انتخاب روزنامه کثیر الانتشار
۴– تصویب صورتهای مالی ترازنامه ،حساب عملکردو صورتهای سود و زیان منتهی به پایان سال مالی ۱۴۰۱ و ۱۴۰۰
۵– اجاره تجهیزات ، اموال منقول و غیر منقول شرکت به شخص ثالث
۶– و سایر مواردی که در صلاحیت مجمع فوق باشد.
هیئت مدیره شرکت

آگهی دعوت به جلسه مجمع عمومی عادی سالیانه و مجمع عمومی بطور فوق‌العاده انجمن صنفی شرکتها و مؤسسات حمل و نقل کالای شهرستان برخوار به شماره ثبت ۱۳۰ در ساعت ۱۰ و ۱۱:۳۰ صبح روز دوشنبه مورخ ۱۴۰۲/۵/۲۳ در محل سالن اجتماعات ساختمان هیئت امنا منطقه صنعتی دولت آباد به آدرس: منطقه صنعتی دولت آباد – خیابان بوستان (۳۸) برگزار می گردد.
دستور جلسه مجمع عمومی عادی سالیانه:
۱–انتخاب بازرس اصلی و علی‌البدل
۲– استماع گزارش عملکرد هیئت مدیره
۳– سایر موارد
دستور جلسه مجمع عمومی بطور فوق‌العاده:
۱–انتخاب عضو اصلی و علی البدل هیئت مدیره
۲ – سایر موارد
هیئت مدیره انجمن صنفی شرکت‌ها و مؤسسات حمل و نقل کالای شهرستان برخوار

آگهی دعوت مجمع عمومی عادی شرکت سرکان پالایش آب آرمان

شرکت سرکان پالایش آب آرمان به شماره ثبت ۹۱۶ وشماره شناسه ملی ۱۴۰۰۶۳۶۴۳۷۰ جهت تشکیل مجمع عمومی عادی بدینوسیله از کلیه اعضاء ۱– حسن صادق پور ۲– علیرضا حمیدی ۳– سید محمد علی فرهی بوشهری ۴– شرکت تهران میناب به نمایندگی آقای علی اکبر هوشمند ۵– شرکت زیستاب آقای مهرداد حاج زوار دعوت به عمل می آید تا در مجمع عمومی عادی در ساعت ۱۰ صبح مورخه ۱۴۰۲/۴/۳۱ به ادرس دفتر شرکت واقع در تصفیه خانه آب شرب سرابی تشکیل می گردد حضور بهمرسانید.
دستور جلسه:
انتخاب اعضاء هیئت مدیره و بازرسین به مدت دو سال کاری
هیئت مدیره شرکت

آمار رشد صادرات ۳ ماهه ۱۴۰۲ اعلام شد:

صدور ۳/۳ میلیارد دلاری تولیدات معدن و صنایع معدنی

صادرات محصولات بخش معدن و صنایع معدنی طی سه ماهه نخست ۱۴۰۲ به ۳/۳ میلیارد دلار رسید.

به گزارش کاروکارگر به نقل ازروابط عمومی ایمیدرو، فعالان بخش معدن و صنایع معدنی از ابتدای فروردین تا پایان خرداد، ۱۵ میلیون و ۸۱۲ هزار تن انواع محصولات بخش معدن و صنایع معدنی به ارزش ۳ میلیارد و ۳۲۰ میلیون دلار صادر کردند. این رقم در مدت مشابه سال گذشته، ۱۳ میلیون و ۷۱۷ هزار تن به ارزش ۳ میلیارد و ۲۷۵ میلیون دلار بود.

از میزان صادرات صورت گرفته در ۳ ماهه امسال، یک میلیارد و ۶۵۶ میلیون و ۱۶۰ هزار دلار در بخش «فولاد و محصولات فولادی»، ۲۶۲,۸۷ میلیون دلار «گندله»، ۲۰۴,۲ میلیون دلار «سایر معادن و صنایع معدنی»، ۲۰۱,۷۵ میلیون دلار «مس و صنایع پایین دستی»، ۱۶۲,۷ میلیون «کنسانتره آهن»، ۹۳,۸ میلیون دلار «آهن اسفنجی» و نیز ۱۹۷,۰۱ میلیون دلار در بخش «آلومینیوم و محصولات پایین» دستی بوده است.

همچنین، ۱۶۳,۹۴ «زنجیره روی»، ۹۳,۸ میلیون دلار «آهن اسفنجی»، ۹۲,۷ میلیون دلار «زغال سنگ و کک» و ۹۱,۷۸ میلیون دلار «زنجیره سیمان»، ۵۱,۲۷ میلیون دلار «انواع سنگ و محصولات مرتبط»، ۴۵,۲۶ «زنجیره مولیبدن»، ۳۳,۶۲ «سنگ آهن دانه بندی»، ۲۴,۵ میلیون دلار «انواع فرو»، ۲۳ میلیون دلار «زنجیره سرب» و نیز ۱۱,۶ میلیون دلار در بخش «زنجیره کروم» صادر شده است.

افزون بر این، در بخش های دیگر نظیر سرامیک و کاشی، پودر آلومینا، آنتیموان، تیتان، نیکل، میکا، فلزات و سنگ های گرانبها و غیره، زیر ۱۰ میلیون دلار صادر شد.

با پیگیری های اداره مجامع و شرکت های تابعه بانک صورت گرفت:

برنامه ریزی جذب ۹۵ هزار میلیارد ریالی منابع از محل انتشار اوراق مالی مبتنی بر بدهی

رئیس اداره کل مجامع و شرکت های تابعه بانک توسعه صادرات ایران گفت این بانک با همکاری شرکت تامین سرمایه تمدن برنامه ریزی برای جذب بالغ بر ۹۵ هزار میلیارد ریال منابع از طریق انتشار «اوراق تامین مالی مبتنی بر بدهی» را در دستور کار قرار داده است.

به گزارش کاروکارگر به نقل ازروابط عمومی بانک توسعه صادرات ایران ، مینا طبیبی در خصوص فرایند جذب منابع مالی از طریق شرکت های تابعه بانک، اظهار داشت: فرایند انتشار اوراق تامین مالی مبتنی بر بدهی برای حداقل چهل مشتری بانک برنامه ریزی شده است. وی یادآور شد، اداره کل مجامع و شرکت های تابعه هماهنگی های لازم بین شرکت های تابعه و بانک را برای انتشار اوراق تامین مالی مبتنی بر بدهی انجام داده است. طبیبی افزود: شرکت سبحان دارو به عنوان اولین مشتری، مصوبه رکن اعتباری مرکز و ابلاغیه هیئت مدیره بانک را اخذ کرده است. به این ترتیب مراتب انتشار اوراق مذکور با پیگیری های این اداره کل، توسط شرکت تامین سرمایه تمدن در دست اقدام است.

رئیس اداره کل مجامع و شرکت های تابعه گفت: تامین مالی مبتنی بر بدهی زمانی اتفاق می‌افتد که شرکت، منابع مالی مورد نیاز خود را برای تامین مخارج طرح‌های سرمایه‌گذاری و سرمایه در گردش، با فروش ابزارهای بدهی به افراد و یا سرمایه‌گذاران نهادی جذب کند. بانک توسعه صادرات ایران به عنوان اعتباردهنده در این فرایند مشارکت داشته است.

سهام شرکت بازرگانی همراه عرشیا پارسیان بیش از ۲۵ هزار میلیارد ریال ارزش‌گذاری شد

بانک آینده از تعیین قیمت سهام شرکت بازرگانی همراه عرشیا پارسیان خبر داد.

به گزارش کاروکارگر به نقل ازروابط عمومی بانک آینده؛ به‌دنبال افشاهای پیشین گزارش‌های کارشناسی املاک بانک آینده در سامانه کدال، ارزیابی جدیدی از دارایی‌های بانک نیز در این سامانه افشا شد. بر اساس گزارش‌های درج شده در این سامانه، ارزش قیمت سهام شرکت بازرگانی همراه عرشیا پارسیان بیش از ۲۵ هزار میلیارد ریال ارزش‌گذاری شد.

هم‌چنین، سایر دارایی‌های بانک نیز که در جریان ارزیابی توسط کارشناسان رسمی قوه قضائیه است، از افزایش ارزش قابل توجهی برخوردار هستند و گزارش‌های مربوطه به‌محض دریافت از طریق سامانه کدال اطلاع‌رسانی خواهد شد. بر این اساس، ارزیابی دارایی‌های شرکت‌های تابعه، مقدمه ارزیابی ارزش سهام آن شرکت‌ها و متعاقباً افزایش سرمایه بانک از محل تجدید ارزیابی سرمایه‌گذاری‌ها، (پس از انجام تشریفات قانونی) است.

افزایش همکاری بانک مسکن و صنایع ملی مس ایران

بانک مسکن و صنایع ملی مس ایران همکاری می کنند

کارکنان صنایع ملی مس صاحب‌خانه می‌شوند

بانک مسکن و صنایع ملی مس ایران شرایط همکاری‌های دوجانبه را بررسی و برای افزایش همکاری تفاهم کردند.

به گزارش کاروکارگر به نقل ازروابط عمومی بانک مسکن ؛ دکتر علی عسکری سرپرست بانک مسکن و علی رستمی مدیرعامل صنایع ملی مس ایران در دفتر مرکزی صنایع ملی مس ایران دیدار کردند. در این دیدار علی کمالی عضو هیئت مدیره بانک مسکن، علی کشاورز معاون مدیرعامل در امور شعب و بازاریابی، مهدی احمدی مدیر امور روابط عمومی و حوزه مدیریت، علیرضا جوادی سرپرست مدیریت شعب منطقه غرب تهران و برخی از مدیران ارشد صنایع ملی مس ایران حضور داشتند.

در ابتدای این نشست علی رستمی با تاکید بر اهمیت صنعت مس گفت: حرکت دنیا در صنایع مختلف به سمت مصرف هر چه بیشتر مس می‌رود. نسل جدید خودروهای محیط زیستی وابستگی زیادی به مس دارد و این در حالی است که بسیاری از معادن مس در دنیا تحت برداشت حداکثری قرار دارند. رستمی و عسکری در ادامه این نشست به تشریک‌مساعی پرداختند و مولفه‌های موفقیت صنایع ملی مس ایران را بررسی کردند.

سرپرست بانک مسکن بعد از توصیف وضعیت کنونی اقتصاد ایران روی محرک‌های اقتصادی تاکید کرد و گفت: امروز همکاری‌های هدفمند، برنامه‌ریزی‌شده و دقیق شرکت‌های بزرگ کشور بهبود وضعیت اقتصادی را تضمین خواهد کرد، در بسیاری از مواقع وقتی شرکت‌های بزرگ به همکاری‌های گسترده دست‌زده‌اند پتانسیل‌های بیشتر هر دو شرکت آزاد و حتی ظرفیت‌های جدیدی ایجادشده است.

وی ادامه داد: امروز شرکت صنایع ملی مس ایران پروژه‌های بزرگی را پیش می‌برد که اگر با همکاری شرکت‌های دیگر همراه شود، از هدر رفت انرژی‌های این شرکت جلوگیری می‌کند.

علی عسکری با اشاره به فعالیت‌های بانک مسکن درباره همکاری این بانک با صنایع ملی مس ایران تصریح کرد: بانک مسکن حضور پررنگی با توجه به رسالت تخصصی طرح بزرگ نهضت ملی مسکن دارد و صنایع ملی مس ایران نیز در سرتاسر ایران نیروهای ارجمندی دارد که برای پیشرفت این شرکت بی‌دریغ تلاش می‌کنند. پیش‌بینی می‌شود همکاری بانک مسکن و شرکت ملی مس می‌تواند منافع دوطرفه‌ای داشته باشد که سرانجام به انتفاع آحاد ملت ختم شود.

سرپرست بانک مسکن خاطرنشان کرد: صنعت مسکن یکی از مهم‌ترین محرک‌های اقتصاد ایران به شمار می‌رود و توجه به آن وضعیت عمومی اقتصاد را دگرگون می‌کند، چراکه از طرفی مردمی که صاحب‌خانه شوند ازنظر روحی و روانی تقویت می‌شوند و از طرف دیگر رقم اشتغال‌زایی در این صنعت بسیار چشم‌گیر است. در ادامه این نشست سرپرست بانک مسکن و مدیرعامل صنایع ملی مس ایران برای انتقال بخشی از منابع مالی این شرکت به بانک مسکن تفاهم کردند. ورود منابع صنایع ملی مس ایران به بانک مسکن از طرفی بانک مسکن را در تامین مالی طرح نهضت ملی مسکن کمک کرده و از سوی دیگر کمک به خانه دار شدن پرسنل و مسوولیت اجتماعی صنایع ملی مس ایران را پوشش می‌دهد.

در جلسه طرح احیا استان؛

سرمایه‌گذار احداث واحد سنگبری در آذربایجان غربی معرفی شد

مدیر اجرایی طرح احیا، فعال سازی و توسعه معادن کوچک مقیاس از برگزاری جلسه دوم طرح احیا در استان آذربایجان غربی خبر داد و گفت: در این جلسه سرمایه‌گذاری برای احداث واحد سنگبری در استان آذربایجان غربی معرفی کردیم.

به گزارش کاروکارگر به نقل ازروابط عمومی ایمپاسکو، عباس جرجانی مدیر اجرایی طرح احیا، فعال سازی و توسعه معادن کوچک مقیاس درباره این جلسه که در محل استانداری آذربایجان غربی برگزار شد، توضیح داد: در این جلسه مقرر شد تا سرمایه‌گذار به همراه کارشناس طرح احیا و اداره کل صمت استان بازدیدی ۴ روزه از کلیه معادن سنگ تزئینی داشته باشد.

وی ادامه داد: استانداری در خصوص تامین زیرساخت‌های لازم و حمایت‌های مورد نیاز سرمایه‌گذار حداکثر همکاری را با سرمایه‌گذار به عمل می‌آورد.

مدیر اجرایی طرح احیا همچنین تاکید کرد: علاوه بر همکاری‌ها و حمایت‌های لازم از سوی استانداری، اداره صمت استان هم در اسرع وقت پس از درخواست سرمایه‌گذار کلیه مجوزهای لازم را صادر خواهد کرد.

وی تاکید کرد: پس از بازدید و بررسی پتانسیل‌های سنگ تزئینی استان و با در نظر گرفتن این موارد، سرمایه‌گذار نظر نهایی خود را در رابطه با احداث واحد سنگبری اعلام خواهد کرد. جرجانی تصریح کرد: جلسه جمع‌بندی در رابطه با بازدید و اعلام نظر نهایی سرمایه‌گذار در استانداری و با حضور استاندار و کارگروه طرح احیا برگزار خواهد شد.

گفتنی است دومین جلسه طرح احیا، فعال‌سازی و توسعه معادن کوچک مقیاس در استان آذربایجان غربی با حضور مدیر مرکز سرمایه گذاری آذربایجان غربی، اعضای گروه طرح احیا، نمایندگان شرکت سنگ پاسارگاد و نمایندگانی از اداره کل صمت استان آذربایجان غربی برگزار شد.

سفر با وام قرض‌الحسنه مهر ایران

بانک قرض‌الحسنه مهر ایران با هدف افزایش قدرت خرید مردم برای انجام سفرهای زیارتی و سیاحتی ۲ طرح جذاب ارائه کرده است. به گزارش کاروکارگر به نقل ازروابط عمومی و امور مشتریان بانک قرض‌الحسنه مهر ایران، از این پس مردم می‌توانند برای انجام سفرهای خود نیز وام قرض‌الحسنه دریافت کنند.

بانک قرض‌الحسنه مهر ایران با شعار «کارت مهر، کارت زندگی» در پی پوشش دادن نیازهای مختلف مردم با پرداخت وام قرض‌الحسنه است. این بانک برنامه‌ریزی کرده تا افراد بتوانند نیازهای مختلف مالی خود را با دریافت وام قرض‌الحسنه مرتفع کنند. به همین علت نیز بانک ۲ طرح برای تسهیل مسافرت اقشار مختلف ارائه کرده است. در طرح نخست که «سفر کارت» نام دارد، مشتریان معرفی شده از سوی آژانس‌های مسافرتی طرف قرارداد می‌توانند با تأمین نقدی بخشی از هزینه سفر، به همراه وام قرض‌الحسنه دریافتی از بانک، از پذیرندگان خدمات زیارتی و گردشگری طرف قرارداد این طرح، بسته‌های زیارتی و مسافرتی خریداری کنند. به این صورت نیاز نیست، فردی که تمایل به انجام سفر دارد، همه هزینه آن را در اختیار داشته باشد. این فرد می‌تواند با اتکا به درآمد آینده خود و دریافت وام قرض‌الحسنه به پشتوانه آن، امروز سفر کند، اما هزینه آن را فردا بپردازد. طرح دیگر «حمایتی سفر» است که در چارچوب آن مشتریانی که از سوی آژانس‌های مسافرتی طرف قرارداد معرفی شده باشند، می‌توانند پس از تودیع ۵۰ درصد از هزینه سفر در صندوق بانکداری اجتماعی بانک، با دریافت وام قرض‌الحسنه سفر کنند. مشتری پس از دریافت وام خود قادر است از ارائه‌دهندگان خدمات زیارتی و گردشگری که پذیرنده طرف قرارداد این طرح هستند، بسته‌های زیارتی و مسافرتی مورد نظر خود را خریداری کند. بانک قرض‌الحسنه مهر ایران تلاش می‌کند با توسعه و تنوع‌بخشی به سبد محصولات خود، شمولیت مالی را گسترش دهد تا اقشار مختلف جامعه قادر باشند با دریافت وام قرض‌الحسنه، هزینه‌های مختلف زندگی خود را پوشش دهند.

خودکفایی پاکسان با راه اندازی نیروگاه تولید برق

مدیرعامل پاکسان: برق مازاد مصرف خود را به شرکت برق خواهیم فروخت.

به گزارش کاروکارگر به نقل ازروابط عمومی شرکت پاکسان، شهریار محمدی راد با اعلام این خبر گفت: با توجه به شناخت و آگاهی به ظرفیت ها و زیرساخت های مجموعه، نسبت به احیا و در مدار قرار دادن نیروگاه تولید برق (CHP) شرکت پاکسان با ظرفیت تولید برق سه مگاوات بر ساعت در راستای جلوگیری از قطعی برق شرکت در فصل تابستان اقدام شد.

مدیرعامل شرکت پاکسان با تاکید بر ضرورت تامین برق در مجموعه های تولیدی افزود: اهمیت حفظ روند تولید در شرکت ها و فعال نگه داشتن خطوط بر کسی پوشیده نیست.

به همین منظور طی ابلاغ ماموریتی مهم به واحدهای فنی و تدارکات شرکت خواستار راه اندازی مجدد و بهره برداری از نیروگاه تولید برق شرکت شدیم و اکنون شاهد تامین برق شرکت از این نیروگاه هستیم و ضمن عقد قراردادی با شرکت برق مقرر شد تا مازاد تولید برق شرکت در شبکه مصرف عمومی عرضه شود.

محمدی راد با اشاره به مزایای راه اندازی این نیروگاه برق افزود: پرسنل سخت کوش و ماهر شرکت پاکسان به دفعات توانایی و مهارت های خود را در بومی سازی دانش و فناوری در بخش های مختلف به منصه ظهور رسانده اند که این امر موجب کاهش هزینه ها، جلوگیری از خروج ارز از کشور و همچنین کاهش میزان وابستگی در بسیاری از زمینه ها می گردد.مدیرعامل پاکسان در پایان گفت: روند بروزرسانی نیروگاه برق پاکسان ادامه دار خواهد بود و بزودی ژنراتور چهارم این نیروگاه نیز در مدار قرار خواهد گرفت.

کد ۵۰۶

کارت ملی هوشمند ،
علی برزگری احمدی با کد ملی ۰۳۲۳۲۳۷۹۸۳ فرزند نظامعلی در تاریخ ۱۴۰۲/۰۲/۰۱ مفقود گردیده و از درجه اعتبار ساقط است.

شناسنامه ،
مصطفی سیف با کد ملی ۰۰۷۱۰۵۲۵۷۷ فرزند محمدحسین در تاریخ ۱۴۰۲/۰۴/۱۳ مفقود گردیده و از درجه اعتبار ساقط است.

شناسنامه ،
امیرحسین خورشیدوند با کد ملی ۵۵۶۰۸۴۵۶۹۸ فرزند حسن در تاریخ ۱۴۰۲/۰۱/۲۵ مفقود گردیده و از درجه اعتبار ساقط است.

کارت ملی هوشمند, کارت هوشمند سوخت, کارت بانکی ملی ،
رضا لطفی با کد ملی ۰۰۷۷۸۶۳۴۲۹ شماره شناسنامه ۴۰۰۱۰ فرزند ابوالقاسم در تاریخ ۱۴۰۲/۰۳/۲۹ مفقود گردیده و از درجه اعتبار ساقط است.

کارت ملی هوشمند, کارت معافیت سربازی ،
مرتضی بنار با کد ملی ۰۰۱۱۲۲۹۰۵۵ فرزند نقی در تاریخ ۱۴۰۱/۱۱/۰۱ مفقود گردیده و از درجه اعتبار ساقط است. تاریخ مفقودی کارت ملی هوشمند ۱۴۰۱/۰۷/۰۱ است.

کارت ملی هوشمند, گواهینامه پایه سه, کارت پایان خدمت, کارت خودرو ،
وحید نجفی با کد ملی ۵۵۶۰۲۱۵۵۴۶ فرزند جلال خودرو پژو ۲۰۶ رنگ نقره ای مدل ۱۳۸۴ شماره پلاک ۷۱ص۹۹۳ایران۳۰ شماره شاسی. شماره موتور. به نام در تاریخ ۱۴۰۲/۰۴/۱۴ مفقود گردیده و از درجه اعتبار ساقط است.

کارت ملی هوشمند, گواهینامه پایه دو ،
حسن ضیاعابدینی با کد ملی ۰۹۳۷۵۶۷۳۵۳ فرزند محمدعلی در تاریخ ۱۴۰۲/۰۳/۱۶ مفقود گردیده و از درجه اعتبار ساقط است.

کارت ملی هوشمند, گواهینامه پایه سه, کارت پایان خدمت, کارت مهارت فنی, کارت بانکی ملی و کارآفرینی ،
محمد ریاحی اوغانی با کد ملی ۵۵۶۰۰۴۸۴۶۱ فرزند غلامحسن در تاریخ ۱۴۰۲/۰۴/۰۱ مفقود گردیده و از درجه اعتبار ساقط است.

کارت ملی هوشمند, کارت بانکی ملت ،
فاطمه فلاحتی با کد ملی ۰۰۵۸۵۰۵۹۳۸ فرزند غلامحسن در تاریخ ۱۴۰۲/۰۴/۱۲ مفقود گردیده و از درجه اعتبار ساقط است.

کارت ملی هوشمند, گواهینامه پایه دو, کارت خودرو, کارت بیمه خودرو, معاینه فنی خودرو, سایر مدارک ،
محسن فلاحتی با کد ملی ۰۰۶۵۱۴۸۴۷۹ فرزند غلامحسن خودرو پژو رنگ زردخورشیدی مدل ۱۳۹۶ شماره پلاک ۱۵ت۲۹۲ایران ۷۸ شماره شاسی. شماره موتور. به نام و کارت بانکی ملی و پارسیان، پروانه تاکسیرانی، کپی مدارک برگ سهام و مالیات مغازه و ماشین در تاریخ ۱۴۰۲/۰۴/۱۲ مفقود گردیده و از درجه اعتبار ساقط است.

کارت ملی هوشمند ،
داوود گودرزی با کد ملی ۴۱۳۲۶۶۵۶۰۷ فرزند غلامعباس در تاریخ ۱۴۰۲/۰۳/۲۵ مفقود گردیده و از درجه اعتبار ساقط است.

کارت ملی هوشمند, کارت هوشمند سوخت, گواهینامه پایه یک, کارت پایان خدمت, کارت خودرو, کارت بیمه خودرو, سایر مدارک ،
ارسلان زرگری نیا با کد ملی ۳۹۹۱۸۶۸۸۰۶ فرزند بیرامعلی خودرو پژو ۴۰۵ رنگ زردخورشیدی مدل ۱۳۹۰ شماره پلاک ۲۲ت۱۶۹ایران ۷۸ شماره شاسی NAAM۱۱CA۱BE۰۷۴۸۸۱ شماره موتور۱۲۴۹۰۰۰۷۳۸۷ به نام و گواهینامه تاکسیرانی، کارت بانکی ملی ،کارت سوخت بنام عبداله عسگری، کارت سوخت ماشین و موتور در تاریخ ۱۴۰۲/۰۴/۱۵ مفقود گردیده و از درجه اعتبار ساقط است.

کارت ملی هوشمند, کارت هوشمند سوخت, گواهینامه پایه سه, گواهینامه موتور, کارت خودرو, سیم کارت همراه اول ،کارت بانکی ملی،
محسن محمدی رئوف با کد ملی ۵۹۲۰۰۸۹۳۴۲ فرزند رحیم خودرو پراید رنگ سفید مدل ۱۳۸۷ شماره پلاک ۲۹و۱۱۷ ایران ۴۱ شماره شاسی. شماره موتور. به نام رحیم محمدی رئوف در تاریخ ۱۴۰۲/۰۴/۱۴ مفقود گردیده و از درجه اعتبار ساقط است. گواهینامه ها تجمیع میباشد.

کد ۱۲۰۰

کارت ملی هوشمند ،
زهرا تیموری پویا با کد ملی ۴۱۹۹۸۰۵۶۰۵ شماره شناسنامه ۶۳۴۸ فرزند علی در تاریخ ۱۴۰۱/۰۷/۰۱ مفقود گردیده و از درجه اعتبار ساقط است.

کارت ملی هوشمند, کارت هوشمند سوخت, گواهینامه پایه دو, کارت خودرو ،
سیدحامد امامی با کد ملی ۰۰۵۷۸۵۱۰۷۷ شماره شناسنامه ۲۳۷۸۹ فرزند سید هادی خودرو سمند رنگ سفید مدل ۱۳۹۶ شماره پلاک ۸۵ ق ۷۱۲ ایران ۶۸ شماره شاسی۲۴۰۲۳۴ شماره موتور۱۴۷H۰۲۴۵۳۳۹ به نام سید حامد امامی در تاریخ ۱۴۰۲/۰۴/۱۲ مفقود گردیده و از درجه اعتبار ساقط است.

اصل مدرک تحصیلی دیپلم ،
معصومه علیپور با کد ملی ۰۳۱۱۳۱۱۵۹۸۴ شماره شناسنامه اختصاصی فرزند رحیم علی در تاریخ ۱۳۹۹/۰۱/۰۱ مفقود گردیده و از درجه اعتبار ساقط است.

کارت ملی هوشمند ،
علی نظری با کد ملی ۱۵۳۰۵۶۳۴۸۸ فرزند غفار در تاریخ ۱۴۰۲/۰۳/۰۶ مفقود گردیده و از درجه اعتبار ساقط است.

کارت ملی هوشمند ،
حوا جعفری با کد ملی ۰۳۲۰۳۹۸۱۷۱ شماره شناسنامه ۱۶۹۱۷ فرزند علی اوسط در تاریخ ۱۴۰۲/۰۳/۳۰ مفقود گردیده و از درجه اعتبار ساقط است.

کارت ملی هوشمند, گواهینامه پایه دو, کارت خودرو ،
محمدعلی نشاطی با کد ملی ۰۵۶۹۷۶۹۰۰۰ شماره شناسنامه ۲۴۶ فرزند عباسعلی خودرو پراید رنگ سفید مدل ۸۴ شماره پلاک ۸۲ م ۶۷۵ ایران ۳۰ شماره شاسی- شماره موتور-به نام محمدعلی نشاطی در تاریخ ۱۴۰۲/۰۴/۱۰ مفقود گردیده و از درجه اعتبار ساقط است.

کارت ملی هوشمند ،
جلیل قربانیان با کد ملی ۳۷۸۲۱۵۴۵۵۱ فرزند عباس در تاریخ ۱۴۰۲/۰۳/۲۰ مفقود گردیده و از درجه اعتبار ساقط است.

کد ۱۹۰۱

گواهینامه پایه سه ،
امیرحسام عمارلو با کد ملی ۱۰۵۱۰۴۳۸۴۰ فرزند حسنعلی در تاریخ ۱۴۰۲/۰۳/۲۷ مفقود گردیده و از درجه اعتبار ساقط است.

کارت هوشمند سوخت, سند کمپانی, برگ سبز خودرو, کارت خودرو ،
اسداله عین آبادی با کد ملی ۱۰۵۰۱۰۹۷۰۸ فرزند ابوالقاسم موتورسیکلت تکتاز رنگ قرمز مدل ۱۴۰۱ شماره پلاک ۷۲۵۶۱/۷۷۸ شماره شاسی NEJACGKDANAC۱۳۰۸۱ شماره موتور۱۲۴NFJ۱۱۷۴۳۵ به نام اسداله عین آبادی در تاریخ ۱۴۰۲/۰۴/۱۳ مفقود گردیده و از درجه اعتبار ساقط است.

کارت ملی هوشمند ،
خدیجه داوریان با کد ملی ۱۰۶۳۴۳۷۵۴۷ فرزند حیدر در تاریخ ۱۴۰۲/۰۳/۱۵ مفقود گردیده و از درجه اعتبار ساقط است.

کارت ملی هوشمند ،
محمد یزدی با کد ملی ۱۰۶۳۴۴۴۶۸۳ شماره شناسنامه ۷۴ فرزند ابوالفضل در تاریخ ۱۴۰۲/۰۴/۱۱ مفقود گردیده و از درجه اعتبار ساقط است.

کارت ملی هوشمند ،
کیهان صمیمی توبکانلو با کد ملی ۱۰۶۴۱۰۲۹۳۱ شماره شناسنامه ۱۲۹ فرزند خداداد در تاریخ ۱۴۰۲/۰۲/۱۵ مفقود گردیده و از درجه اعتبار ساقط است.

کارت ملی هوشمند ،
مهدی حصاری با کد ملی ۵۷۴۹۹۳۱۷۲۲ شماره شناسنامه ۱۵۳ فرزند جابر در تاریخ ۱۴۰۲/۰۲/۰۱ مفقود گردیده و از درجه اعتبار ساقط است.

کارت ملی هوشمند, شناسنامه, گواهینامه پایه سه ،
ابوالفضل شفیعی با کد ملی ۱۰۵۰۳۷۹۳۰۶ فرزند علی در تاریخ ۱۴۰۲/۰۳/۱۷ مفقود گردیده و از درجه اعتبار ساقط است.

کد ۱۲۰۰

کارت ملی هوشمند ،
محمد فضیله با کد ملی ۰۳۱۱۸۲۶۶۰۱ شماره شناسنامه اختصاصی فرزند عباس در تاریخ ۱۴۰۰/۱۰/۲۲ مفقود گردیده و از درجه اعتبار ساقط است.

گذرنامه ،
ضیالدین عظیمی شماره شناسنامه P۰۳۱۲۶۰۵۶ فرزند شرف الدین در تاریخ ۱۴۰۲/۰۴/۱۵ مفقود گردیده و از درجه اعتبار ساقط است.

گذرنامه ،
یاسر عظیمی شماره شناسنامه P۰۲۴۷۳۵۸۲ فرزند ضیاء الدین در تاریخ ۱۴۰۲/۰۴/۱۵ مفقود گردیده و از درجه اعتبار ساقط است.

گذرنامه (شماره گذرنامه P۰۲۵۴۹۵۱۲)،
فرهاد عظیمی شماره شناسنامه شماره اختصاصی ۱۲۰۹۹۷۸۶۰۴۹۵ فرزند ضیاءالدین در تاریخ ۱۴۰۲/۰۴/۱۵ مفقود گردیده و از درجه اعتبار ساقط است.

کارت ملی هوشمند ،
فرزاد ساعدی با کد ملی ۰۳۱۱۵۹۴۵۰۶ فرزند عین علی در تاریخ ۱۴۰۲/۰۴/۰۱ مفقود گردیده و از درجه اعتبار ساقط است.

کارت ملی هوشمند, کارت عابر بانک ،
زهرا رشوند با کد ملی ۵۹۰۹۹۳۴۵۶۲ فرزند یحیی در تاریخ ۱۴۰۲/۰۴/۰۱ مفقود گردیده و از درجه اعتبار ساقط است.

کارت ملی هوشمند ،
شریف غفاری با کد ملی ۲۹۴۹۶۷۵۷۰۰ شماره شناسنامه ۳۰ فرزند اسداله در تاریخ ۱۴۰۲/۰۴/۰۵ مفقود گردیده و از درجه اعتبار ساقط است.

اصل مدرک تحصیلی دیپلم ،
نفیسه کبیری با کد ملی ۰۳۱۱۰۵۶۵۷۱ فرزند بهرام در تاریخ ۱۴۰۰/۰۱/۰۱ مفقود گردیده و از درجه اعتبار ساقط است.

کارت ملی هوشمند ،
تقی رستمی با کد ملی ۴۲۸۳۴۶۷۸۰۴ شماره شناسنامه ۵۷۰ فرزند زیادعلی در تاریخ ۱۴۰۲/۰۳/۲۷ مفقود گردیده و از درجه اعتبار ساقط است.

کارت هوشمند سوخت, برگ سبز خودرو, کارت خودرو ،
خودرو پیکان وانت رنگ سفید مدل ۱۳۹۰ شماره پلاک ۲۳ و ۲۶۱ ایران ۶۸ شماره شاسی۱۱۴۹۰۰۵۴۱۲۵ شماره موتور۴۶۵۲۱۸۶۹۰ به نام حمید آمی احمدی در تاریخ ۱۴۰۱/۱۰/۰۷ مفقود گردیده و از درجه اعتبار ساقط است.

اصل مدرک تحصیلی دیپلم ،
فاطمه باقری سعادت با کد ملی ۰۰۵۴۳۶۶۹۷۶ شماره شناسنامه ۴۰۱۴ فرزند علی اکبر در تاریخ ۱۴۰۱/۰۴/۰۱ مفقود گردیده و از درجه اعتبار ساقط است.

کارت ملی هوشمند ، کارت دانشجویی به شماره : ۴۰۱۲۵۲۳۰۵۰۷۳۳۴،
آیدا موسوی با کد ملی ۰۳۱۲۷۵۱۰۲۸ شماره شناسنامه اختصاصی فرزند میراحد در تاریخ ۱۴۰۲/۰۴/۱۶ مفقود گردیده و از درجه اعتبار ساقط است.

کارت ملی هوشمند, کارت هوشمند سوخت, گواهینامه پایه دو, کارت عابر بانک, کارت خودرو, کارت بیمه خودرو, معاینه فنی خودرو ، کارت واکسن،
عقیل امامی با کد ملی ۱۵۳۰۴۹۴۸۱۸ شماره شناسنامه ۴۵۷ فرزند عسگر خودرو نیسان رنگ آبی مدل ۱۳۸۷ شماره پلاک ۷۳ س ۶۴۸ ایران ۳۰ به نام عقیل امامی در تاریخ ۱۴۰۲/۰۴/۰۹ مفقود گردیده و از درجه اعتبار ساقط است.

کارت ملی هوشمند ،
امید اسکندری با کد ملی ۰۳۱۰۴۳۹۳۱۰ شماره شناسنامه اختصاصی فرزند علی در تاریخ ۱۴۰۲/۰۲/۰۱ مفقود گردیده و از درجه اعتبار ساقط است.

کارت ملی هوشمند, گواهینامه پایه سه, کارت عابر بانک ،
علی ترکمن با کد ملی ۰۱۵۰۱۰۵۴۱۱ فرزند محمد در تاریخ ۱۴۰۲/۰۴/۱۰ مفقود گردیده و از درجه اعتبار ساقط است.

کارت ملی هوشمند ،
بتول کمری با کد ملی ۴۴۱۰۸۲۲۴۳۸ فرزند حسین رضا در تاریخ ۱۴۰۲/۰۴/۰۱ مفقود گردیده و از درجه اعتبار ساقط است.

کد ۵۰۰

کارت ملی هوشمند, گواهینامه پایه سه ،
نوگل خدابخش با کد ملی ۰۰۱۸۵۹۷۹۸۱ فرزند حمیدرضا در تاریخ ۱۴۰۲/۰۴/۱۳ مفقود گردیده و از درجه اعتبار ساقط است.

کارت هوشمند سوخت, کارت خودرو ،
رضا ملکی با کد ملی ۰۰۵۶۶۵۵۷۸۹ شماره شناسنامه ۱۸۰۵ فرزند امامعلی خودرو . رنگ نقره ای مدل ۱۳۸۸ شماره پلاک ۹۳ ج ۵۲۲ ایران ۲۲ به نام در تاریخ ۱۴۰۲/۰۴/۱۶ مفقود گردیده و از درجه اعتبار ساقط است.

کارت ملی هوشمند, کارت هوشمند سوخت, گواهینامه پایه دو, کارت خودرو ،
غلام حسین طوبی با کد ملی ۱۶۵۰۶۹۷۳۹۲ شماره شناسنامه ۴۵۰۲ فرزند حیدر خودرو پراید رنگ سفید مدل ۱۳۹۶ شماره پلاک ۳۸ ل ۲۶۹ ایران ۵۵ به نام در تاریخ ۱۴۰۲/۰۴/۰۷ مفقود گردیده و از درجه اعتبار ساقط است.

کارت ملی هوشمند ،
امیر حسین هژبری خانقاه با کد ملی ۰۴۸۰۹۷۵۰۵۱ فرزند ایرج در تاریخ ۱۴۰۱/۰۶/۲۰ مفقود گردیده و از درجه اعتبار ساقط است.

کارت ملی هوشمند ،
اذر عبادی سامیان با کد ملی ۱۴۵۱۳۰۸۶۲۰ فرزند رحیم در تاریخ ۱۴۰۰/۰۹/۱۲ مفقود گردیده و از درجه اعتبار ساقط است.

کارت ملی هوشمند ،
محمد رضا نیشابوری جامی با کد ملی ۰۰۳۶۷۱۹۸۴۶ فرزند عباسعلی در تاریخ ۱۴۰۲/۰۲/۰۱ مفقود گردیده و از درجه اعتبار ساقط است.

کارت ملی هوشمند ،
اعظم الماسی با کد ملی ۰۰۷۷۲۷۳۶۰۵ شماره شناسنامه ۴۷۴۱ فرزند اسحاق علی در تاریخ ۱۴۰۲/۰۴/۱۴ مفقود گردیده و از درجه اعتبار ساقط است.

برگ سبز خودرو ،
مسلم فروغی صدیق با کد ملی ۰۷۹۴۴۷۵۰۵۱ شماره شناسنامه ۲۷ فرزند اکبر خودرو وانت پیکان رنگ سفید مدل ۱۳۹۳ شماره پلاک ۸۷ ع ۴۴۸ ایران ۲۲ شماره شاسی NAA۳۶AA۱EG۶۹۵۸۰۴ شماره موتور۱۱۸P۰۱۰۳۹۳۶ به نام در تاریخ ۱۴۰۲/۰۴/۰۱ مفقود گردیده و از درجه اعتبار ساقط است.

کارت ملی هوشمند, شناسنامه ،
امیر امینی با کد ملی ۰۰۱۶۳۸۰۰۶۱ فرزند غفار در تاریخ ۱۴۰۲/۰۴/۱۶ مفقود گردیده و از درجه اعتبار ساقط است.

شناسنامه ،
معصومه صادقی مقدم با کد ملی ۰۴۹۱۲۵۸۵۰۱ فرزند قربانعلی در تاریخ ۱۴۰۲/۰۲/۲۸ مفقود گردیده و از درجه اعتبار ساقط است.

کد ۵۰۲

کارت ملی هوشمند, گواهینامه پایه سه, گواهینامه موتور ،
عنایت پراک با کد ملی ۰۰۷۶۱۴۴۹۹۲ فرزند علی در تاریخ ۱۴۰۲/۰۴/۱۴ مفقود گردیده و از درجه اعتبار ساقط است.

کارت پایان خدمت ،
مهرداد نیک خواه با کد ملی ۰۰۲۰۳۳۲۷۴۲ فرزند محمود در تاریخ ۱۳۹۶/۰۱/۰۱ مفقود گردیده و از درجه اعتبار ساقط است.

**کارت ملی هوشمند, گواهینامه

روزنامه صبح ایران

کار و کارگر

اقتصادی ـ سیاسی ـ فرهنگی ـ اجتماعی

صاحب امتیاز: خانه کارگر
مدیر مسئول: اسرافیل عبادتی e.ebadati@yahoo.com
سردبیر: امید محسنی omidmohseni54@gmail.com
(زیر نظر شورای سردبیری)
نشانی: خیابان انقلاب، خیابان دانشگاه، پلاک ۱۳۲
kar.news@yahoo.com
روابط عمومی روزنامه: ۶۶۹۶۶۸۰۱ تلفکس: ۶۶۴۰۲۴۴۰
سازمان آگهی‌های خصوصی تهران: ۶۶۹۶۱۶۹۰ و ۶۶۹۶۱۷۰۲
سازمان شهرستانها: ۶۶۴۱۴۸۴۷ آگهی‌های دولتی: ۶۶۴۶۹۳۱۱
چاپ کارگر: ۱۷ـ ۶۶۸۱۷۳۱۶ chapkarprint@yahoo.com
صندوق پستی: ۱۱۴۷-۱۳۱۴۵ کدپستی ۱۳۱۴۷۸۴۱۹۸
توزیع: موسسه نشر گستر امروز نوین - کیلومتر ۱۴ بزرگراه شهید لشکری - جنب شرکت دژپاد - پلاک ۱۴۸
پایگاه اطلاع رسانی WWW.KARVAKAREGAR.COM

اوقات شرعی به افق تهران

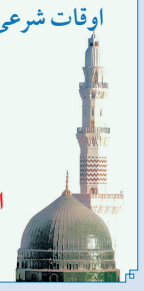

اذان ظهر: ۱۲:۰۸
اذان مغرب: ۱۹:۴۵
اذان صبح فردا: ۳:۰۷

منشور اخلاقی

دانستن حق مردم است و گسترش عدالت، بقاء و پایداری جامعه بشری را تضمین می‌کند و آن را قوام می بخشد و زندگی را معنادار می کند. روزنامه کاروکارگر باهدف اطلاع‌رسانی و آگاهی‌بخشی به جامعه اسلامی بخصوص جامعه کارگری که امروزه محروم‌ترین قشر جامعه را تشکیل می‌دهد پا به عرصه گذاشته و متعهد به حمایت از حقوق این قشر زحمتکش و ملزم به رعایت اخلاق حرفه‌ای و نظام ارزشی حاکم بر جامعه اسلامی است. آگاهی‌بخشی درباره حقوق صنفی و اجتماعی کارگران رسالت مهم روزنامه کارگری است؛ رسالتی که به زندگی میلیون‌ها بیمه شده تامین اجتماعی گره خورده است.

رئیس سازمان خصوصی‌سازی مدعی شد

مدیران استقلال همه منابع را خرج و بدهی‌های کلان ایجاد کردند

سرویس ورزشی: رئیس سازمان خصوصی‌سازی به برخی سوال مخاطبان درمود وضعیت باشگاه استقلال پاسخ داد و اعلام کرد که فرق استقلال با پرسپولیس این است که مدیران استقلال همه منابع را خرج کردند و بدهی‌های کلان ایجاد کردند.

به گزارش کاروکارگر؛ حسین قربانزاده در صفحه شخصی خود در یکی از شبکه‌های اجتماعی در پاسخ به سوال مخاطبان خود درمورد باشگاه‌استقلال اینگونه نوشته‌است:

«من همیشه مستند حرف زده‌ام. یک سال‌ونیم است تمام تلاشم برای دو باشگاه استقلال و پرسپولیس، موفقیت و انضباط مالی آن‌ها بوده. چرا باید مانع بشوم؟ در تاریخ این دو باشگاه چه زمانی مدلی مثل سال ۱۴۰۱ طراحی شده که هر باشگاه بیش از ۵۰۰ میلیارد تومان منابع به‌دست آورد؟! اصلا کدام پول از کجا آمده که من مانع بشوم؟ مگر هر کسی هر چیزی برای تبرئه خودش نوشت، شما باید باور کنید؟ آدم‌های کوچک برای بزرگ شدن، دیگران را تخریب می‌کنند. چاره آن است که کار بزرگ را به آدم‌های کوچک نسپاریم!

رفتار سازمان خصوصی‌سازی با هر دو باشگاه یکسان بود اما دلیل سرنوشت متفاوت دو باشگاه این است که اولا مدیران استقلال همه منابع را خرج کردند و بدهی‌های کلان ایجاد کردند. مثلا فصل قبل با بازیکن ۲۰۰ میلیونی، هفت میلیارد قرارداد بستند، با بازیکن دو میلیاردی، ۲۲ میلیارد قرارداد بستند و... ولی پرسپولیس این کار را نکرد و الان از همان منابع بورس که با استقلال مشترک دریافت کرده بودند، بیش از ۲۰۰ میلیارد تومان در حسابش موجود است (که البته وثیقه وام بانک شهر است).

ثانیا پرسپولیس بیشترین درآمدزایی را خودش داشت و حدود ۱۵۰ میلیارد تومان از اسپانسری و... درآمد کسب کرد. اما مدیران استقلال نتوانستند در طول یک فصل از اسپانسری این‌گونه درآمد کسب کنند. خب سازمان هم برای حفظ حقوق هواداران به‌همان دلیل خاصه‌خرجی که باعث حذف از آسیا شد و ضمنا سوءاستفاده مدیر عامل از آن‌ها، شکایت کرد. ضمنا مجددا با پیگیری و تضمین سازمان برای هر باشگاه از بانک شهر مبلغ، دو میلیون و ۵۰۰ هزار دلار وام از بانک شهر برای پرداخت بدهی‌های ارزی به آن‌ها داده شد. سه بار مدیرعامل در تلویزیون از چک‌های شخصی به‌عنوان طلب یاد کرد و آن‌ها را نشان می‌داد و آخرین بار اسم بنده را هم بردند. من هم پاسخ دادم و ثابت کردم این‌ها دوبار پاس شده است! از طرف دیگر مدیر پرسپولیس منابع بورس را هدر نداد ولی استقلال هدر داد. اگر من سکوت می‌کردم و شکایت نمی‌کردم شما باید بازخواست می‌کردید».

مدیرعامل باشگاه سایپا :

انتظاری جز اجرای قانون نداریم

سرویس ورزشی: مدیرعامل باشگاه سایپا در گفت‌وگویی گفت: بحث بازیکن غیر مجاز بسیار مشخص است.

سیدمهدی حسینی‌پور، مدیرعامل باشگاه سایپا در گفت‌وگوی با ورزش دات آنلاین در خصوص علت تاخیر این تیم در ثبت شکایت عنوان کرد: وقتی تخلفی در این سطح رخ می‌دهد، باشگاه مورد ظلم قرار گرفته باید ابتدا نسبت به صحت اطلاعات بدست آمده اطمینان کافی را بدست آورد و بعد اقدام به شکایت کند. بحث ما بحث اخلاق است و ما در گروه سایپا به اخلاق مداری بسیار حساس هستیم. مدارک مورد نظر هم بعد از پایان لیگ بدست ما رسید و بلافاصله پس از صحت سنجی اقدام به ثبت شکایت کردیم. مدیرعامل باشگاه سایپا تصریح کرد: ما تاکنون چنین پرونده‌ای در سطح صعود به لیگ برتر نداشتیم اما در پرونده مشابه باشگاه نفت امیدیه در لیگ دسته دوم رای تغییر نتایج بازی‌ها برایش اعلام شد اکنون هم انتظار ما در خصوص اعلام رای این پرونده از آقای مهدی تاج به عنوان ریاست فدراسیون فوتبال و تمام ارکان قضایی فدراسیون این است که نسبت به عملی کردن وعده‌ها و شعارهای خود در خصوص فوتبال پاک اقدام کنند و رای را با مبنی عدالت صادر فرمایید ضمن اینکه این موضوع قابل پیگیری است؛ قانون چیز مشخصی است و بحث بازیکن غیر مجاز بسیار مشخص است و در متن صریح قانون تصویب خود آقایان هم ذکر شده است. وی ادامه داد: من شنیدم که برخی می‌گویند باید از تیم شمس آذر در فصل آینده لیگ برتر امتیاز کسر شود در حالی که تیم شمس آذر در لیگ یک تخلف کرده و است اصلا درست نیست که بخواهیم از حق تیمی در لیگ برتر بگذریم، در متن دقیق قانون هم آمده و انتظاری جز اجرای قانون نداریم. مدیرعامل باشگاه سایپا افزود: حراست فدراسیون فوتبال، کمیته انضباطی و هر نهاد قضایی که می‌خواهد این رای صادر کند می‌تواند استعلام بگیرد و متوجه شود که حق با کیست، ما هم استعلام‌های لازم را انجام دادیم و پیگیر خواهیم بود.

حسینی پور افزود: ما به اجرای عدالت از سوی فدراسیون فوتبال ایران ایمان داریم و از رئیس محترم کمیته انضباطی جناب آقای حسن زاده درخواست دارم نسبت به این پرونده همان طوری برخورد کند که نسبت به نفت امیدیه رای صادر کرد، ما هم جناب آقای حسن زاده را به عنوان یک انسان پاک می‌شناسیم؛ یک اتفاقی در لیگ یکی رخ داده که باید صحتش تایید شود و اگر این جعل رخ داده بر اساس مفاد آیین‌نامه انضباطی فدراسیون فوتبال موصب ۱۳۹۷، طبق ماده ۶۱ باید به این موضوع رسیدگی شود و انشاالله رای درستی هم صادر می‌شود اما اگر خدایی ناکرده رای چیز دیگری باشد، باشگاه سایپا قطعا این موضوع را در دادگاه قضایی فیفا و CAS پیگیری خواهد کرد.

وی در خصوص آخرین وضعیت تیم سایپا در صورت لیگ برتری شدن احتمالی گفت: ما در حال حاضر مشغول آماده سازی جهت حضور در مسابقات است اما همه چیز منوط به رای کمیته انضباطی است و اگر این رای به سود لیگ برتری شدن ما باشد باید تدابیر خاصی بیندیشیم اما در حال حاضر تیم را بر اساس نیازهای لیگ یک آماده و مهیای مسابقات کردیم اما اگر رای تا دوشنبه صادر شود، ما این فرصت را داریم تا تیم خودمان را بر اساس لیگ برتر آماده کنیم و تدابیر لازم را اعمال کنیم. مدیرعامل باشگاه سایپا در خصوص اینکه اگر فدراسیون بخواهد با ریش سفیدی و مصلحت اندیشی در خصوص این پرونده نگاه داشته باشد تصریح کرد: اینگونه که نمی‌شود فوتبال را اداره کرد این موضوع دقیقاً مثل این می‌ماند که من بروم و یک خلاف بسیار سنگینی را انجام دهم و قانون و دادگاه علیه من حکم صادر کند اما بخواهیم با ریش سفیدی نسبت به آن برخورد کنیم و از قاضی بخواهیم این حکم را برگرداند و خلاف قانون عمل کند! حسینی پور در پایان خطاب به مدیران و مسوولان فدراسیون فوتبال گفت: فقط می‌توانم بگویم که همه ما امام حسینی هستیم و با یک بیت شعر سخنم را تمام می‌کنم؛ آنچنان باش که ارباب جوابت نکند

سازمان بنادر و دریانوردی
اداره کل بنادر و دریانوردی استان سیستان و بلوچستان

تجدید فراخوان عمومی
استعلام ارزیابی کیفی شناسایی سرمایه گذار

نوبت دوم

شناسه آگهی: ۱۵۲۴۵۴۰

موضوع : تجدید استعلام ارزیابی کیفی شناسایی سرمایه گذار همراه با ارزیابی توان انجام کار راهبری و احداث سیلوی غلات و بهره برداری از ترمینال مکانیزه غلات بندر شهید بهشتی چابهار با سرمایه گذاری بخش خصوصی به روش B.O.T .

محل، مهلت و نحوه دریافت اسناد : ۴ روز از تاریخ درج دومین آگهی از تاریخ ۱۴۰۲/۴/۱۸ تا پایان وقت اداری روز چهارشنبه مورخه ۱۴۰۲/۴/۲۱ متقاضیان با مراجعه به دبیرخانه بندر شهید بهشتی به آدرس چابهار اداره کل بنادر و دریانوردی استان سیستان و بلوچستان و ارائه معرفی نامه جهت دریافت اسناد اقدام نمایند .

محل و مهلت تسلیم پاکت پیشنهادها : شرکت کنندگان باید پاکت سوابق و مستندات خود را تا ساعت ۱۳:۰۰ روز چهارشنبه مورخه ۱۴۰۲/۵/۴ در پاکتهای دربسته شده به دبیرخانه بندر شهید بهشتی به آدرس ذیل تحویل نمایند .

محل و زمان بازگشایی پاکت پیشنهادها : پیشنهادهای شرکت کنندگان راس ساعت ۱۳:۳۰ ظهر روز چهارشنبه مورخه ۱۴۰۲/۵/۴ در محل ساختمان شماره ۱ طبقه چهارم سالن کنفرانس بندر شهید بهشتی مفتوح خواهد شد .

آدرس : چابهار – اداره کل بنادر و دریانوردی استان سیستان و بلوچستان – تلفن : ۳۱۲۸۳۰۰۰ و ۳۵۳۲۱۲۹۸ – ۰۵۴
فاکس ۳۵۳۲۱۴۱۴ – ۰۵۴

شرایط شرکت کنندگان استعلام ارزیابی کیفی :
– شرکتهای ایرانی می توانند در فراخوان شرکت نمایند.
– شرکتهای دارای مجوز فعالیت راهبری پایانه های بندری از سازمان بنادر و دریانوردی می توانند در فراخوان شرکت نمایند.
– شرکتهای دارای صلاحیت کار از وزارت تعاون و رفاه اجتماعی می توانند در فراخوان شرکتهای نمایند.
– شرکتهای دارای صلاحیت ایمنی از وزارت تعاون و رفاه اجتماعی می توانند در فراخوان شرکت نمایند.
– دارا بودن حداقل سابقه ۵ سال با ارائه نمونه قراردادهای ساخت سیلو در ۱۰ سال گذشته بصورت قراردادهای پیمانکاری یا سرمایه‌گذاری یا دارا بودن حداقل ۵ (پنج میلیون تن) قرارداد تخلیه و بارگیری کالا در بنادر کشور.

م الف:۴۵۴
تاریخ انتشار نوبت اول: ۱۴۰۲/۰۴/۱۷
تاریخ انتشار نوبت دوم: ۱۴۰۲/۰۴/۱۸

اداره کل بنادر و دریانوردی استان سیستان و بلوچستان

آگهی مفقودی
اصل سندکمپانی وبرگ سبز سواری پراید مدل ۱۳۸۴ نقره ای شماره انتظامی ۱۴۶ س ۴۶ ایران ۶۳ شماره موتور ۰۱۲۲۵۵۹۰ وشماره شاسی ۱۴۱۲۲۸۴۵۹۷۰۹۸ به نام افسانه صیادی مفقود گردیده و از درجه اعتبار ساقط است. **شیراز** – ۱۲۰۲ – آ

آگهی مفقودی
اصل سندکمپانی وبرگ سبز سواری پراید مدل ۱۳۸۷ نوک مدادی شماره انتظامی ۳۸۲ س ۸۸ ایران ۷۳ شماره موتور ۲۴۳۸۴۲۸ وشماره شاسی ۱۴۱۲۲۸۷۴۸۲۵۴۵ به نام بتول فتحی نیا مفقود گردیده و از درجه اعتبار ساقط است. **شیراز** – ۱۱۹۸ – ح

آگهی مفقودی
اصل برگ سبز و کارت موتورسیکلت روان مدل ۱۳۹۵ شماره انتظامی ۹۹۵۴۹ ایران ۷۸۱ شماره موتور ۰۱۵۳۱۸ ۰۱۹۹NEK شماره تنه ۲۰۰E۹۵۰۰۳۷۸ به نام شیرالله‌وحیدی مفقود گردیده و از درجه اعتبار ساقط است. **شیراز** – ۱۱۹۷ – ق

آگهی مفقودی
اصل برگ سبز سواری پژو پارس مدل ۱۴۰۲ سفید شماره انتظامی ۷۴۴ ل ۲۵ ایران ۴۹ شماره موتور ۱۶۴B۰۳۱۴۰۶۲ وشماره شاسی PH۲۷۱۵۱۵ به نام سحر انصاری مفقود گردیده و از درجه اعتبار ساقط است. **شیراز** – ۱۲۰۰ – ط

آگهی مفقودی
اصل برگ سبز سواری پیکان مدل ۱۳۸۱ سفید شماره انتظامی ۱۳۴ ب ۳۱ ایران ۸۳ شماره موتور ۱۱۱۲۸۱۲۵۱۹۲ شماره شاسی ۸۱۴۲۴۹۸۵ به نام کیانوش عربی مفقود گردیده و از درجه اعتبار ساقط است. **شیراز** – ۱۱۹۶ – ق

آگهی مفقودی
اصل برگ سبز سواری پژو ۴۰۵مدل ۱۳۹۳ نقره ای شماره انتظامی ۴۴۴ ب ۹۲ ایران ۸۳ شماره موتور ۱۲۴K۰۴۶۲۰۷۷ وشماره شاسی EK۶۴۴۵۲۸ به نام سعید دهقانی مفقود گردیده و از درجه اعتبار ساقط است. **شیراز** – ۱۱۹۵ – ق

آگهی مفقودی
اصل برگ سبزوکارت کامیون کشنده داف مدل ۲۰۱۹ سفید شماره انتظامی ۵۶۷ ع ۳۴ ایران ۹۳ شماره موتور A۳۷۹۵۰۴ وشماره شاسی G۲۶۵۲۴۹ ۴۳۰۰ به نام عباس همتی طاحونه مفقود گردیده و از درجه اعتبار ساقط است. **شیراز** – ۱۱۹۹ – ط

آگهی مزایده عمومی شماره ۱۰۰۲۰۹۴۸۶۵۰۰۰۰۰۱ دهیاری شهسواران

نوبت دوم

دهیاری شهسواران از توابع بخش معصومیه شهرستان اراک به استناد مجوز شماره ۱ مورخ ۱۴۰۲/۰۱/۲۰ شورای اسلامی روستا در نظر دارد، مزایده عمومی فروش دستگاه منبت دهیاری شهسواران را به شماره ۱۰۰۲۰۹۴۸۶۵۰۰۰۰۰۱ را از طریق سامانه تدارکات الکترونیکی دولت برگزار نماید. کلیه مراحل برگزاری مزایده از دریافت اسناد مزایده تا ارائه پیشنهاد قیمت‌ها و بازگشایی پاکت‌ها از طریق درگاه سامانه تدارکات الکترونیکی دولت (ستاد) به آدرس www.setadiran.ir انجام خواهد شد. لذا بدینوسیله به اطلاع می رساند:

زمان بازدید: از تاریخ ۱۴۰۲/۴/۱۲ الی ۱۴۰۲/۴/۲۲ ساعات ۹ صبح الی ۱۲ ظهر
مهلت زمانی بارگذاری (ارائه پیشنهاد): از تاریخ ۱۴۰۲/۴/۱۱ الی ۱۴۰۲/۴/۲۹
زمان بازگشایی پاکت ها: ۱۴۰۲/۴/۳۱ ساعت ۱۰ صبح و تاریخ اعلام به برنده ۱۴۰۲/۵/۵ ساعت ۱۰ صبح
اطلاعات تماس جهت دریافت اطلاعات بیشتر:
اراک–کیلومتر ۳۵ بزرگراه معصومیه (اراک–قم) روستای شهسواران
شماره تلفن: ۰۹۱۸۳۶۷۷۹۴۴
اطلاعات تماس سامانه ستاد جهت انجام مراحل عضویت در سامانه: ۴۱۹۳۴– ۰۲۱
دفتر ثبت نام: ۸۸۹۶۹۷۳۷ – ۸۵۱۹۳۷۶۸
تاریخ انتشار آگهی: ۱۴۰۲/۴/۱۸

دهیاری شهسواران

شهرداری خرمشهر
فراخوان مناقصه عمومی مرحله اول

نوبت دوم

شهرداری خرمشهر در نظر دارد پروژه ذیل را از محل اعتبارات جاری از طریق سامانه تدارکات الکترونیکی دولت (سامانه ستاد) به شماره ۲۰۰۲۰۹۴۱۱۳۰۰۰۰۱۳ به پیمانکاران واجد شرایط واگذار نماید
عنوان پروژه: خرید مصالح سنگی جهت ادامه روند عملیات اجرائی آسفالت معابر سطح شهر
برآورد اولیه: ۳۲/۷۰۰/۰۰۰/۰۰۰ ریال
ضمانتنامه بانکی: ۱/۶۳۵/۰۰۰/۰۰۰ ریال
لذا از پیمانکارانی که از طرف سازمان مدیریت و برنامه ریزی و مراجع ذیصلاح تشخیص صلاحیت و رتبه بندی شده میباشند دعوت می شود برای دریافت اسناد مناقصه پس از نشر آگهی نوبت دوم از تاریخ ۱۴۰۲/۰۴/۱۹ لغایت ۱۴۰۲/۰۴/۲۵ به سامانه تدارکات الکترونیکی دولت (سامانه ستاد) مراجعه نمایند.
آگهی نوبت اول: ۱۴۰۲/۰۴/۱۲
آگهی نوبت دوم: ۱۴۰۲/۰۴/۱۸
ضمناً تحویل پاکات از تاریخ ۱۴۰۲/۰۴/۲۶ لغایت ۱۴۰۲/۰۵/۰۴ ساعت ۱۵ می باشد.
جلسه کمیسیون معاملات در تاریخ ۱۴۰۲/۰۵/۰۷ شنبه ساعت ۱۰ می باشد .
شرایط مناقصه
جهت شرکت در مناقصه مبلغ ریالی ضمانتنامه فوق را به حساب سپرده امور مالی ۰۱۰۶۴۰۶۳۷۶۰۰۰ به شماره حساب بانک ملی شهرداری خرمشهر واریز و یا بصورت ضمانت نامه بانکی با اعتبار ۳ ماهه ارائه نمایند
۱– برندگان اول و دوم و سوم مناقصه هرگاه حاضر به انعقاد قرارداد نشوند ضمانت شرکت در مناقصه آنان به ترتیب به نفع شهرداری ضبط خواهد شد
۲– شهرداری در رد یا قبول هر یک از پیشنهادات مختار است
۳– به اسناد فاقد مهر و امضاء مشروط ، مخدوش و مدارکی که بعد از انقضاء مدت مقرر در این آگهی واصل می شود مطلقاً ترتیب اثر داده نخواهد شد . سایر اطلاعات و جزئیات مربوطه در اسناد و دعوتنامه مناقصه مندرج می باشد .

روابط عمومی و امور بین الملل شهرداری خرمشهر

آگهی مزایده اموال غیر منقول (ملک) به شماره کلاسه ۱۳۹۸۰۴۰۱۲۴۲۱۰۰۰۰۵۷

به موجب پرونده اجرائی کلاسه ۱۴۰۱۰۰۰۴۳ یک قطعه زمین زراعی دارای پلاک ثبتی ۲ فرعی از ۱۵۷_ اصلی (دوفرعی از یکصد و پنجاه و هفت اصلی) بخش ۹ مینودشت (نه مینودشت) استان گلستان به مساحت ۱۸۹۰۰ مترمربع (هجده هزار و نهصد متر مربع) توضیحات ملک: به حدود و مشخصات: شمالاً _ در هفت قسمت که قسمتهای چهارم وهفتم آن شرقی است. اول مرزیست بطول (۶۸متر) شصت و هشت متر به باقیمانده یکصدو پنجاه و هفت اصلی دوم مرزیست بطول (۱۶ متر) شانزده متر به باقیمانده یکصدو پنجاه و هفت اصلی سوم مرزیست بطول (۳۱متر)سی و یک متر به باقیمانده یکصدو پنجاه و هفت اصلی چهارم مرزیست بطول (۳۵متر)سی و پنج متربه باقیمانده یکصدو پنجاه و هفت اصلی پنجم مرزیست بطول (۲۸متر) بیست و هشت متر به باقیمانده یکصدو پنجاه و هفت اصلی ششم مرزیست بطول (۲متر) به باقیمانده یکصدو پنجاه و هفت اصلی هفتم مرزیست بطول (۷۳متر) هفتاد و سه متر به قطعه چهار تفکیکی. شرقاً _ فاقد حد. جنوباً _ در چهار قسمت اول مرزیست بطول (۶۶متر) شصت وشش متر به باقیمانده یکصدو پنجاه و هفت اصلی دوم مرزیست بطول (۸۱متر) هشتاد و یک متربه باقیمانده یکصدو پنجاه و هفت اصلی سوم مرزیست بطول (۵۵متر) پنجاه و پنج متر به باقیمانده یکصدو پنجاه و هفت اصلی چهارم مرزیست بطول (۳۰متر)سی متربه باقیمانده یکصدو پنجاه و هفت اصلی. غرباً _ در هفت قسمت که قسمتهای دوم و سوم و پنجم آن شمالی قسمت ششم آن جنوبی است.اول مرزیست بطول (۷۶متر) هفتاد و شش متربه باقیمانده یکصدو پنجاه و هفت اصلی دوم غیره بطول (۱۲ متر) دوازده متر به باقیمانده یکصدو پنجاه و هفت اصلی سوم مرزیست بطول (۱۶ متر) شانزده متر به باقیمانده یکصدو پنجاه و هفت اصلی چهارم مرزیست بطول (۲۵متر) بیست و پنج متربه باقیمانده یکصدو پنجاه و هفت اصلی پنجم مرزیست بطول (۲۵متر) بیست و پنج متربه باقیمانده یکصدو پنجاه و هفت اصلی ششم مرزیست بطول (۲۵متر)بیست و پنج متربه باقیمانده یکصدو پنجاه و هفت اصلی هفتم مرزیست بطول (۴۴متر)چهل و چهار متر به باقیمانده یکصدو پنجاه و هفت اصلی.مشخصات مالکیت: مالکیت سید حسین حسینی فرزند عزیز شماره شناسنامه ۱۰۹ تاریخ تولد ۱۳۴۲/۰۴/۰۱ صادره از مینودشت دارای شماره ملی ۴۸۸۹۰۸۰۱۰۴ با جزء سهم۱۲۶۰ از کل سهم ۱۸۹۰۰ بعنوان مالک یک هزار و دویست و شصت سهم مشاع از هجده هزار و نهصد سهم عرصه واعیان متن سهم:۱۲۶۰ مترمربع مشاع از ۳۷۸۰ مترمربع مشاع(یک سهم مشاع از سه سهم یک سهم مشاع از ۵ سهم) از ششدانگ یک قطعه زمین با شماره مستند مالکیت ۹۸۰۳۰۷ تاریخ ۱۳۹۸/۰۵/۱۴ موضوع سندمالکیت اصلی بشماره چاپی ۸۵۱۹۳۹ سری ه سال ۹۹ با شماره دفتر الکترونیکی ۱۶۸۹ ۱۴۰۰۲۰۳۱۳۰۰۶۰۰۱ثبت گردیده است.محدود یت:سه مورد بازداشت دائم به موجب دستور شماره ۱۴۱۲۲۸۳۲۶۲۴۵۲ ۱۴۰۰۰۵۸۱۲۴۲۱۰۰۰۳۶۸ مورخ۱۴ ۰۰/۱۲/۱۲ صادره از واحد اجرای اسناد رسمی کلاله در تاریخ ۱۴۰۰/۱۲/۱۲ به مبلغ ۳۶۶۰۰۳۷۴۴ ریال به نفع بانک ایران زمین برای مالکیت حسین حسینی بازداشت می باشد. به موجب دستور شماره ۱۴۰۱۰۵۸۱۲۴۱۲۰۰۰۰۶۴ مورخ ۱۴۰۱/۰۲/۲۲ صادره از واحد اجرای اسناد رسمی مینودشت به مبلغ ۳۶۶۰۰۳۷۴۴ ریال به نفع اصل خواسته و نیم عشر اجرائی برای مالکیت حسین حسینی بازداشت می باشد به موجب دستور شماره ۱۴۰۱۰۳۹۹۰۰۱۶۱۴۲۸۳۲ مورخ ۱۴۰۱/۱۰/۱۸ صادره از شعبه اول اجرای احکام مدنی شهرستان گنبدکاووس به مبلغ ۱۶۴۴۶۸۷۱۲ ریال به نفع شعبه اول اجرای احکام مدنی شهرستان گنبدکاووس برای مالکیت حسین حسینی بازداشت می باشد.. مشخصات عرصه:ملک تعرفه شده به آدرس مینودشت _ روستای یکه سور.ملک مورد ارزیابی ششدانگ یک قطعه زمین زراعی به مساحت ۱۸۹۰۰ مترمربع دارای پلاک ثبتی ۲ فرعی از ۱۵۷_ اصلی (دوفرعی از یکصد و پنجاه و هفت اصلی) بخش ۹ شهرستان مینودشت وقیمت گذاری سهم مشاعی بدهکار آقای سید حسین حسینی از آن به مساحت ۱۲۶۰ مترمربع. سهم مشاعی بدهکارآقای سید حسین حسینی فرزند عزیز به میزان ۱۲۶۰ مترمربع مشاع از ۳۷۸۰ مترمربع مشاع از (یک سهم مشاع از سه سهم یک سهم مشاع از ۵ سهم) ششدانگ یک قطعه زمین به مساحت کل ۱۸۹۰۰متر مربع دارای پلاک ۲ فرعی از ۱۵۷_ اصلی با شماره سند چاپی به سریال ۸۵۱۹۳۹ سری ه می باشد.عرصه موردنظر باکاربری زراعی مسکونی دارای مختصات جغرافیایی مرکزی برحسب UTM برابر :۳۶۵۴۵۵ ۴۱۱۳۷۵۰ ۷gx میباشدمستند به نقشه ترسیمی قطعات ۲،۱۳ و۴ به ترتیب به مساحت های ۱۱۳۰۰ و۵۰۰ و۷۰۰ و۱۹۰ مترمربع وجمعا به مساحت ۱۸۹۰۰ مترمربع محدود پلاک ثبتی مورد ارزیابی به شماره ۲ فرعی از ۱۵۷_ اصلی مشخص میباشد قطعه زمین شماره ۱ مشخص شده در نقشه به مساحت ۱۱۳۰۰ مترمربع ، عرصه زراعی به صورت دیم وتحت کشت محصول گندم ، با توجه به بافت وحاصلخیزی خاک، شرایط آب و هوایی منطقه ، تنوع کشت محصول ، میزان متوسط عملکرد محصول در هکتار ،درصد شیب عرصه و همجواری وقابلیت الحاق بخشی از آن به بافت روستا در آینده ،تورم وترقی قیمتها ودرنظرگرفتن کلیه عوامل موثر در قضیه:ارزش عرصه مورد نظر از قرار هکتاری ۵۰۰/۰۰۰/۰۰۰ ریال ، جمعا مبلغ ۵/۶۵۰/۰۰۰/۰۰۰ ریال ، معادل پانصد و شصت و پنج میلیون تومان براورد و اعلام میگردد. قطعه زمین شماره ۲ مشخص شده در نقشه به مساحت ۵۰۰متر مربع با درصد شیب بالا بصورت سنگلاخ داخل در پلاک۲فرعی بوده که در موعد کارشناسی فاقد هرگونه کشت و رهاشده رویت گردید. عرصه مذکور با وضعیت موجود قابلیت کشت محصولات زراعی را با صرفه اقتصادی را نداشته و لیکن با تراس بندی وشرایط خاص میتوان در آن اقدام به کشت درختان مثمره واحداث باغ و..... رانمود. علی ایحال با عنایت به موارد مذکور وضعیت موجود ارزش عرصه مورد نظر از قرار مترمربعی ۱۵۰۰۰۰ ریال جمعا به مبلغ ۷۵۰/۰۰۰/۰۰۰ ریال معادل هفتاد و پنج میلیون تومان براورد و ارزیابی میگردد. قطعه زمین شماره ۳ مشخص شده در نقشه به مساحت ۷۰۰ مترمربع با توجه به پیاده سازی پلاک ۲ فرعی و جانمایی و تطبیق آن با نقشه طرح هادی روستا داخل در بافت مسکونی ودر حال حاضر بصورت بنای مسکونی و درتصرف سایر مالکین مشاع قرار دارد. فلذا ارزش عرصه این قطعه از قرار متر مربعی ۱۵/۰۰۰/۰۰۰ ریال و جمعا ارزش آن به مبلغ ۱۰/۵۰۰/۰۰۰/۰۰۰ ریال معادل یک‌میلیارد و پنجاه میلیون تومان تعیین می گردد. قطعه شماره ۴ مشخص شده در نقشه به مساحت ۱۹۰۰ مترمربع با شیب نسبتاً بالا داخل در بافت مسکونی و طرح هادی روستا قرار داشته که با کسر مساحتی از آن به منظور عملیات تعریض و احداث کوچه و خیابان و..... عرصه قابل ارزیابی به مساحت ۱۱۴۰ مترمربع در نظر گرفته شده است فلذا ارزش آن با توجه به موقعیت استقرار ملک ارزش معاملاتی و قیمت عادلانه روز وبا در نظر گرفتن کلیه عوامل و فاکتورهای موثردر قضیه و جمیع جهات از قرار متر مربع ۱۲/۰۰۰/۰۰۰ ریال جمعا مبلغ ۱۳/۶۸۰/۰۰۰/۰۰۰ ریال معادل یک‌میلیارد و سیصد و شصت و هشت میلیون تومان براورد و تعیین میگردد. بعلی ایحال با عنایت به محاسبه صورت پذیرفته بشرح مبالغ فوق ، ارزش مجموع قطعات ۱و۲و۳و۴ودر واقع ارزش عرصه واعیان کل پلاک موصوف به مساحت ۱۸۹۰۰ مترمربع جمعا مبلغ ۳۰/۵۸۰/۰۰۰/۰۰۰ ریال قدرالسهم مشاعی بدهکار به میزان مساحت ۱۲۶۰ مترمربع از آن جمعا به مبلغ ۲/۰۳۸/۶۶۶/۶۶۶ ریال، معادل دویست وسه میلیون و هشتصد و شش هزار و شصت و شش تومان وشش ریال ارزیابی و اعلام میگردد.باتوجه به قطعیت مبلغ ارزیابی پلاک فوق مزایده آن از ساعت ۹ صبح الی ۱۲ ظهر روز سه شنبه مورخ ۱۴۰۲/۰۵/۰۳ (سوم مرداد ماه هزار و چهارصد و دو)در اداره ثبت اسناد واملاک مینودشت (شعبه اجراء) واقع در خیابان شهید قاسم سلیمانی از طریق مزایده به فروش می رسد .کل عرصه از مبلغ پایه ۲/۰۳۸/۶۶۶/۶۶۶ ریال (دو میلیارد و سی و هشت میلیون و ششصد و شش هزار و ششصد و شصت و شش ریال) شروع و به بالاترین قیمت پیشنهادی در جلسه مزایده نقداً فروخته می شود.ملک مورد نظر بنا به اظهارات بستانکار فاقد بیمه می باشد. لازم به ذکر است پرداخت بدهی های مربوط به آب ،برق، گاز اعم از حق انشعاب و یا حق اشتراک و مصرف در صورتی که مورد مزایده دارای آنها باشد و نیز بدهی های مالیاتی و عوارض شهرداری و غیره تا تاریخ مزایده اعم از اینکه رقم قطعی آن معلوم شده یا نشده باشد به عهده برنده مزایده است و نیز در صورت وجود مازاد وجوه پرداختی بابت هزینه های فوق از محل مازاد به برنده مزایده مسترد خواهد شد و نیم عشر و حق مزایده نقدا وصول می گردد. شرکت در جلسه مزایده برای عموم آزاد است لیکن طالبین و خریداران یا نماینده قانونی ایشان مکلفند در تاریخ وموعد مقرر در مبلغ پایه کارشناسی را به حساب سپرده ثبت منضم به درخواست نامه شرکت در جلسه تقدیم دارند برنده مزایده مکلف است مابه التفاوت مبلغ فروش را ظرف پنج روز از تاریخ مزایده به حساب صندوق ثبت تودیع نماید و چنانچه ظرف فرجه مذکور مانده فروش را به حساب سپرده ثبت واریز نکند مبلغ مذکور قابل استرداد نبوده و به حساب خزانه دولت واریز خواهد شد و در این صورت عملیات فروش از درجه اعتبار ساقط و مزایده تجدید می گردد ضمنا فروش مال به نسیه جایز است در صورتی که متعهد له فروش به نسیه را قبول و مدیون نیز مازاد را نقدا دریافت یا نسبت به آن نسیه را قبول نماید در هر صورت خود مسوول وصول خواهند بود و شعبه اجرا در خصوص مسوولیتی نخواهد داشت لیکن حق مزایده نقدا وصول خواهد شد. م الف:۹۱۴۳
تاریخ انتشار یک شنبه مورخ ۱۴۰۲/۰۴/۱۸

جواد پورمند رئیس اداره ثبت اسناد و املاک مینودشت

آگهی مزایده عمومی (مرحله سوم)
شماره ۱۴۰۲/۸۸۰

نوبت اول

موضوع مزایده:
۱ – عملیات اجرایی از جمع‌آوری اقلام بازیافتی و تفکیک کامل، پسماند، تعمیر، حفظ و نگهداری دستگاه پردازش و نهایتاً بهره‌برداری از خط پردازش پسماند و بارگیری و انتقال مواد آلی به خط تولید کود کمپوست و نیز بارگیری و انتقال ریجکتی توسط پیمانکار به محلهای تعیین شده از سوی کارفرما از جمله محل چاله زباله و جداسازی، بسته بندی و فروش اقلام بازیافتی و استحصالی از روی خط پردازش و تکمیل ساختمان کارخانه
۲–راه‌ا