روزنامه صبح ایران
کار و کارگر
■ شنبه ۲۴ تیر ۱۴۰۲
■ ۲۶ ذی الحجه ۱۴۴۴
■ ۱۵ جولای ۲۰۲۳
■ سال سی و سوم ـ شماره ۹۲۳۵
■ ۱۲ صفحه ـ تک شماره ۸۰۰۰۰ ریال
WWW.KARVAKAREGAR.COM

وحید شقاقی:

مراکز آماری به جای مانور روی تک عدد تورم شفافیت را افزایش دهند

وحید شقاقی، تحلیلگر اقتصادی گفت: پیشنهاد من این است که برای افزایش شفافیت داده‌های آماری به جای مانور دادن روی همان تک عدد تورم، ۱۰ الی ۱۵عدد دیگر نیز اعلام شود.

وحید شقاقی، تحلیلگر اقتصادی در گفت‌وگو با فرارو گفت: ما باید به آمارهای مرکز آمار و بانک مرکزی اعتماد کنیم. به غیر از این اگر باشد و نتوانیم به آمارهای رسمی اعتماد کنیم، دیگر سنگ روی سنگ بند نخواهد شد. این آمارها ملی هستند و کسی نمی‌تواند مدعی شود که به تنهایی این آمارها را به دست می‌آورد. مرکز آمار و بانک مرکزی نه تنها در استان‌ها، بلکه در سطح شهرستان‌ها نیرو دارند. این نیروها روزانه آمار قیمت کالاها و خدمات را جمع‌آوری و در سامانه آمار بانک مرکزی بارگذاری می‌کنند.

ادامه در صفحه ۴

کاروکارگر – حافظ القرآن

شعارهای قشنگ دولت معنایی جز نهادینه کردن استثمار ندارد

توفیقی: مقررات و حقوق‌زدایی از کارگران به شکل بی‌سابقه‌ای در جریان است

- ساختار برنامه هفتم توسعه ضدکارگری است
- ادعای کاهش تورم نقطه به نقطه بازی با کلمات است
- اول مصوبه غیرقانونی دستمزد امضا می‌شود و بعد از برنامه توسعه ضد کارگری رونمایی می‌کنند

صفحه ۳

تهران ادراک اشتباهی از وضعیت روابطش با مسکو دارد

ظریف: فکر می‌کنند روسیه می‌تواند متحدمان باشد

وزیر خارجه سابق ایران گفت: اگر کشوری دنبال اتحاد دائمی باشد؛ در چاله می‌افتد. چرا چین به روسیه اسلحه نمی‌دهد چون اتحادی بین آنها وجود ندارد و پکن هم از این وضعیت ادراک درست دارد. وقتی روسیه قطعنامه ۱۹۲۹ را وتو نکرد بسیاری تعجب کردند با وجودی که برای من محرز بود که روسیه این قطعنامه را وتو نمی‌کند.

به گزارش کاروکارگر، محمدجواد ظریف در مراسمی که عصر روز چهارشنبه با همت انجمن علوم سیاسی ایران در خانه اندیشمندان علوم انسانی برگزار شد، با اشاره به اینکه ریشه بسیاری از مشکلات نه تنها در ایران بلکه در دنیا، مشکل ادراکی است، گفت: به عنوان مثال برای آمریکایی‌ها بعد از فروپاشی شوروی و در واقع شکست بلوک شرق، یک ادراک غلط شکل گرفت که آنها در جنگ پیروز شده‌اند؛ در حالی که در واقعیت شوروی در جنگ سرد شکست خورده بود.

به گفته وزیر خارجه سابق ایران، آمریکایی‌ها در آن زمان احساس کردند که یک جهان تک قطبی ایجاد شده و لذا خواستند که این جهان تک‌قطبی را تداوم ببخشند. طبیعی بود که نگران برآمدن قطب‌های جدید قدرت بودند.وی افزود: نگرانی از برآمدن چین یک نگرانی اساسی در ایالات متحده در دهه ۹۰ میلادی بود و به همین دلیل تلاش کردند با استفاده از مزیت قطعی آمریکا در حوزه نظامی و تسلیحاتی این وضعیت جهان، به تصور خودشان تک‌قطبی، را پایدار کنند.

ظریف با بیان اینکه برخی از لحظه تک‌قطبی بین سال‌های ۱۹۹۰ تا ۲۰۰۸ میلادی سخن می‌گویند، تاکید کرد: من زمان را کوتاه‌تر می‌کنم و به عقیده من از ۱۹۹۰ تا ۲۰۰۴ لحظه توهم تک‌قطبی است.

دیپلمات پیشین کشورمان ادامه داد که این توهم آمریکا برای جهان بسیار هزینه داشت و طی آن جنگ‌های بی‌پایان آمریکا شروع شد. وی افزود: بوش پدر در مجمع عمومی ملل متحد اعلام کرد که ما وارد یک نظم نوین جهانی شدیم؛ بوش پسر نیز پس از فتح عراق بر عرشه کشتی ایستاد و گفت ماموریت به پایان رسید. ظریف تشریح کرد که ماموریت آمریکا در آن مقطع برقراری سلطه آمریکا برای قرن جدید بود.

ادامه در صفحه ۲

اجتماعی ◄ صفحه ۸
۱۰ سال در انتظار طرح آب‌رسانی غدیر و رنج بی‌آبی مردم محروم
عطش تبلیغات دولتی بر لب تشنه خوزستان

پول و سرمایه ◄ صفحه ۴
در ۱۱ سال گذشته ارزش کالای صادراتی نسبت به کالاهای وارداتی کاهش یافته است
تحریم، عامل ریزش قیمت صادرات ایران

صنعت و تجارت ◄ صفحه ۹
۶۹ روز از وعده اصلاح قیمت خرید تضمینی گندم گذشت
گندمکاران سر کار!

نفت و انرژی ◄ صفحه ۱۰
نیروگاه‌های برق با افزایش نرخ ارز هزینه‌هایشان چند برابر شده است
نبود سرمایه گذاری و تداوم ناترازی برق

کاروکارگر – هوشنگ هادی

تشدید شکاف جنسیتی در بازار کار

تعداد شاغلان زن در ۴ سال گذشته ۶۰۰ هزار نفر کاهش یافت

صفحه ۳

وعده بزرگ مدیرعامل

خرید فوری سه بازیکن جدید برای استقلال

سرویس ورزشی: علی خطیر اعلام کرد که این باشگاه در حال مذاکره با چند بازیکن جدید است.

به گزارش کاروکارگر، عملکرد استقلال در بازار نقل و انتقالات، علاوه بر هواداران، روز پنجشنبه صدای سرمربی تیم را نیز درآورد. جایی که نکونام اعلام کرد خواسته های او در تیم انجام نشده و تمامی نفرات مورد نظر وی، راهی باشگاه‌های دیگری شده اند. با حضور علی خطیر به عنوان مدیرعامل استقلال، هواداران نیز امیدوار شدند تا وی بتواند تیم را در روزهای باقیمانده از بازار نقل و انتقالات تقویت کند و در نخستین گام، قرارداد مرادمند و مهری نیز تمدید شد و حالا مدیریت جدید در پی عقد قرارداد با نفرات جدید است. در همین خصوص، مدیرعامل استقلال اعلام کرد که آنها در حال مذاکره با چند بازیکن مدنظر نکونام هستند و حتی قرار است که سرمربی آبی ها، لیست بازیکنان خارجی خود را تحویل مدیریت بدهد تا صحبت‌ها با آنها آغاز شود. خطیر در این خصوص گفت: از هواداران استقلال بزرگ درخواست می کنم به باشگاه و تیم آرامش بدهند و اجازه بدهند طبق برنامه تدوین شده از این گردنه سخت عبور کنیم. الان هم می گویم به زودی خبرهای خوبی خواهید شنید. در حال مذاکره با سه، چهار بازیکن مد نظر سرمربی تیم هستم و ان شاالله بلافاصله بعد از حصول نتیجه اخبار از طریق رسانه رسمی باشگاه به اطلاع هواداران خواهد رسید.

محرومیت ملی پوش سنگنوردی پس از بی‌احترامی به پرچم ایران

سرویس ورزشی: ملی پوش سنگنوردی ایران تا اطلاع ثانوی از حضور در مسابقات محروم شد.

به گزارش کاروکارگربه نقل از فدراسیون سنگنوردی، در بیانیه این فدراسیون آمده است: فدراسیون کوه‌نوردی و صعودهایی ورزشی ضمن عذرخواهی از ساحت مردم شریف کشورمان، مراتب انزجار خود را از بی‌احترامی ورزشکار سنگ‌نورد «علی برات‌زاده» در مسابقات فرانسه نسبت به پرچم مقدس کشور عزیزمان ایران اسلامی، ابراز می‌دارد.

بدیهی است نامبرده تا اطلاع ثانوی از کلیه رویدادهای داخلی و بین‌المللی محروم و در أسرع وقت با تشکیل کمیته انضباطی به این عمل شنیع وی رسیدگی خواهد شد.

ستاره بسکتبال ایران لژیونر شد

سرویس ورزشی: گارد تیم ملی بسکتبال ایران فصل آینده در لیگ آلمان دست به توپ می‌شود.

به گزارش کاروکارگر، بهنام یخچالی ستاره تیم ملی بسکتبال ایران و فصل گذشته تیم شهرداری گرگان، با قراردادی دو ساله به تیم «رومراشتروم گلادیاتور» آلمان پیوست.

یخچالی که پیش از این نیز با پوشیدن پیراهن تیم‌های روستوک و ام‌بی‌سی آلمان، سابقه لژیونر شدن را داشت، اینبار نیز در لیگ پرو A دست به توپ خواهد شد.

طبق اعلام صفحه رسمی تیم «رومراشتروم» ستاره فصل قبل شهرداری گرگان، برای این تیم آلمانی با لباس شماره ۸ به میدان خواهد رفت. البته یخچالی بعد از بازی‌های جام جهانی و بازی‌های آسیایی عازم آلمان خواهد شد.

گفت و گوی اختصاصی کاروکارگر با مدیران

مهندس علی اکبر میدان شاهی مدیرعامل شرکت گاز استان:

عملکرد جهادی در حوزه گازرسانی استان فارس سرلوحه تمامی اقدامات ما می‌باشد

رجوع به صفحه ۱۰

آگهی فراخوان مناقصه عمومی یک مرحله‌ای همراه با ارزیابی کیفی (فشرده)

نوبت اول

شناسه آگهی: ۱۵۲۶۰۵۸

شرکت ملی گاز ایران
شرکت گاز استان خراسان شمالی
(سهامی خاص)

(مناقصه شماره ۱۴۰۲/۵۲۸)

۱ـ موضوع مناقصه: انجام خدمات امداد، گازبانی، قرائت کنتور، خدمات عمومی و مشترکین، تعمیرات شبکه و انشعابات و تأسیسات گازرسانی شهرستان جاجرم

۲ـ نام و نشانی دستگاه مناقصه‌گزار: شرکت گاز خراسان شمالی به آدرس بجنورد- خیابان طالقانی شرقی- نبش خیابان دهخدا- کد پستی ۹۴۱۵۶-۷۵۹۴۹

۳ـ نحوه دریافت اسناد و مهلت ارائه مدارک: از پیمانکاران واجد شرایط (دارای گواهینامه صلاحیت پیمانکاری تأسیسات و تجهیزات یا نفت و گاز، توانایی مالی، ظرفیت آزاد ریالی و کاری، تخصص و سابقه کاری مرتبط) دعوت به‌عمل می‌آید جهت شرکت در مناقصه از طریق سامانه تدارکات الکترونیکی دولت (ستاد) به آدرس www.setadiran.ir اقدام نمایند. (هرگونه تغییرات احتمالی بعدی از طریق سامانه ستاد اطلاع رسانی خواهد گردید.)

* تهیه، تکمیل و بارگذاری مدارک خواسته شده براساس اسناد مناقصه و اسناد ارزیابی کیفی صرفاً تا تاریخ ۱۴۰۲/۰۵/۱۲ امکان پذیر است. ضمناً ضروری است اسناد مربوطه پس از درج مهر و امضای الکترونیکی مجاز، با کیفیت مطلوب در سامانه ستاد بارگذاری و ارسال گردد.

** تحویل اصل ضمانت نامه شرکت در فرآیند ارجاع کار تا قبل از جلسه بازگشایی پاکت ها الزامی است.

*** شرکت های دارای هیئت مدیره/سهامدار مؤثر مشترک مجاز به ارائه پیشنهاد قیمت همزمان در این مناقصه نخواهند بود.

**** مطابق بند الف ماده ۵ قانون "حداکثر استفاده از توان تولیدی و خدماتی کشور و حمایت از کالای ایرانی"، ارجاع کار صرفاً به مؤسسات و شرکت های ایرانی ثبت شده در فهرست توانمندی های مندرج در سامانه ماده ۴ این قانون (سامانه توانیران) مجاز است.

۴- نوع و میزان تضمین شرکت در فرآیند ارجاع کار: مطابق با بند الف ماده ۶ آئین‌نامه تضمین معاملات دولتی، به مبلغ ۳/۱۰۰/۰۰۰/۰۰۰/ــــ (سه میلیارد و یکصد میلیون) ریال می‌باشد.

۵- مبلغ برآورد اولیه: به مبلغ: ۶۲/۰۰۰/۰۰۰/۰۰۰/ــــ (شصت و دو میلیارد) ریال می باشد.

۶- نحوه و زمان توزیع اسناد مناقصه: اسناد مناقصه حداکثر تا تاریخ ۱۴۰۲/۰۴/۲۹ از طریق سامانه تدارکات الکترونیکی دولت (ستاد) قابل دریافت می باشد.

شماره مرکز تلفن: کد شهری (۰۵۸) ۹-۳۲۴۰۳۳۳۳

تلفن مستقیم امور قراردادها: ۳۲۴۰۳۳۴۱- فاکس امور قراردادها: ۳۲۴۰۳۳۴۲

کد فراخوان مناقصه مندرج در پایگاه ملی اطلاع‌رسانی مناقصات: ۵۳۱۴۹۱۴۴

روابط عمومی شرکت گاز استان خراسان شمالی

نوبت اول

شناسه آگهی: ۱۵۲۷۰۷۲

سازمان حفاظت محیط زیست
اداره کل حفاظت محیط زیست استان کرمان

مناقصه عمومی یک مرحله ای

فراخوان خرید، نصب و راه اندازی دو ایستگاه پایش کیفی هوای محیطی

اداره کل حفاظت محیط زیست استان کرمان در نظر دارد فراخوان خرید، نصب و راه اندازی دو ایستگاه پایش کیفی هوای محیطی را به شماره ۲۰۰۲۰۰۰۰۱۲۱۰۰۰۰۰۱ را از طریق سامانه تدارکات الکترونیکی دولت برگزار نماید.

کلیه مراحل برگزاری فراخوان از دریافت و تحویل اسناد فراخوان تا بازگشایی پاکت‌ها از طریق درگاه سامانه تدارکات الکترونیکی دولت (ستاد) به آدرس www.setadiran.ir انجام خواهد شد.

متقاضیان شرکت در فراخوان در صورت عدم عضویت در سامانه، نسبت به ثبت نام و دریافت گواهی امضای الکترونیکی (به صورت برخط) برای کلیه صاحبان امضای مجاز و مهر سازمانی اقدام لازم را به عمل آورند.

مواعد زمانی:

-تاریخ انتشار فراخوان: ۱۴۰۲/۴/۲۱

-مهلت دریافت اسناد فراخوان: ۱۴۰۲/۴/۲۶

-مهلت ارسال پیشنهادات: ۱۴۰۲/۵/۷

-زمان بازگشایی پاکت ها: ۱۴۰۲/۵/۹

نوع و مبلغ تضمین شرکت در فرایند ارجاع کار: ضمانت نامه بانکی معتبر به مبلغ ۲،۱۹۳،۴۵۵،۰۰۰ ریال – قابل توجه مناقصه گران محترم کلیه اسناد و مدارک (تمام صفحات) ضمن مهر و امضا گرم در سامانه ستاد امضا الکترونیکی شده و بارگزاری گردد و تنها ضمانت نامه بانکی پس از بارگزاری در سامانه در پاکتی با لفاف ضد آب مهر و موم و به صورت فیزیکی تحویل دبیرخانه اداره نموده و رسید دریافت گردد. تحویل اصل ضمانت نامه (پاکت الف) تا قبل از تاریخ ۱۴۰۲/۵/۷ الزامی است.

اطلاعات تماس و آدرس دستگاه : کرمان – بلوار جمهوری- کیلومتر یک بلوار هوا نیروز- سمت راست – شماره تماس ۳۱۲۱۸۰۱۰ -کد پستی ۷۶۱۸۱۱۴۷۳۵

تاریخ انتشار نوبت اول: ۱۴۰۲/۰۴/۲۴

تاریخ انتشار نوبت دوم: ۱۴۰۲/۰۴/۲۵

اداره کل حفاظت محیط زیست استان کرمان

Pishkhan.com

شهرداری الوند

آگهی مناقصه عمومی

نوبت اول

شهرداری الوند در نظر دارد تکمیل پروژه جاده سلامت بلوار ولایت را از طریق مناقصه عمومی به شرکتهای واجد شرایط واگذار نماید لذا متقاضیان می توانند از درگاه سامانه تدارکات الکترونیکی دولت به شماره فراخوان ۲۰۰۲۰۰۵۱۰۰۰۰۰۰۰۳ با به شرح ذیل اقدام نمایند

۱ – کلیه مراحل بارگذاری اسناد مناقصه از دریافت اسناد مناقصه تا ارائه پیشنهاد مناقصه ، مناقصه گر و بازگشایی پاکات ها از طریق درگاه سامانه سامانه ستاد الکترونیکی دولت(ستاد) به آدرس www.setadiran.ir انجام خواهد شد و لازم است مناقصه گر در صورت عدم عضویت قبلی، مراحل ثبت نام در سامانه مذکور و دریافت گواهی امضای الکترونیکی را جهت شرکت در مناقصه محقق سازند

۲–شهرداری در رد یا قبول هر یک از پیشنهادات مختار است

۳– هزینه نشر اگهی و سامانه ستاد بر عهده برنده مناقصه می باشد

۴–در صورتیکه برندگان منتخب حاضر به انعقاد قرارداد نگردند سپرده آنان به ترتیب به نفع شهرداری ضبط خواهد شد

۵–سایر اطلاعات و جزئیات مربوط به مناقصه در اسناد (سامانه ستاد) مناقصه مندرج می باشد

۶–تاریخ انتشار مناقصه در سامانه روز شنبه مورخ ۱۴۰۲ /۰۴/۳۱ می باشد

۷–مهلت دریافت اسناد مناقصه تا ساعت ۱۴ روز چهارشنبه مورخ ۱۴۰۲/۰۵/۰۴ می باشد

۸–مهلت ارائه پیشنهادات تا ساعت ۱۴ روز شنبه مورخ ۱۴۰۲/۰۵/۱۴ می باشد

۹–زمان بازگشایی پاکات ساعت ۸ روز یکشنبه مورخ ۱۴۰۲/۰۵/۱۵ می باشد

۱۰–اطلاعات تماس دستگاه مناقصه گر جهت دریافت اطلاعات بیشتر در خصوص اسناد مناقصه و ارائه پاکات

الف: آدرس: استان قزوین– شهر الوند– بلوار شهرداری– شهرداری الوند واحد امور قراردادها شماره تماس ۰۲۸۳۲۲۲۲۱۲۲ داخلی ۱۹۹

ب– اطلاعات تماس سامانه ستاد جهت انجام مراحل عضویت در سامانه ۴۱۹۳۴–۰۲۱ و دفتر ثبت نام ۸۸۹۶۹۷۳۷ و ۸۵۱۹۳۷۶۸–۰۲۱

ردیف	عنوان مناقصه	نحوه انجام کار
۱	تکمیل پروژه احداث جاده سلامت بلوار ولایت الوند	مناقصه عمومی

تاریخ انتشار نوبت اول: ۱۴۰۲/۴/۲۴ تاریخ انتشار نوبت دوم: ۱۴۰۲/۴/۳۱

جواد خلج طایفه – شهردار الوند

کاروکارگر
WWW.KARAVAKARGAR.IR
■ شنبه ۲۴ تیر ۱۴۰۲
■ ۲۶ ذی الحجه ۱۴۴۴
■ ۱۵ جولای ۲۰۲۳
■ سال سی و سوم ـ شماره ۹۲۳۵

بیگی:

کشور به شدت درگیر بحران انرژی خصوصا برق شده است

یک نماینده مجلس گفت: بحث‌ها و صحبت‌هایی که از زبان برخی از مسئولان بیان می‌شود نتیجه‌اش جز ناامیدی و ناکارآمد قلمداد کردن مدیرانی که مسئولت بر عهده دارد نمی‌تواند باشد.

احمدعلیرضا بیگی در گفت‌وگو با ایلنا، درباره این‌که این روزها برخی صاحبان تریبون‌ها توپ مشکلات معیشتی و اقتصادی را در زمین مردم می‌اندازند، گفت: مطالبی که این دوستان بیان می‌کنند آدرس اشتباه دادن است و اساسا اگر از منابع کشور به درستی در مسیر اولویت‌ها استفاده نمی‌شود، این تقصیر متوجه دولت است که منابع کشور را نمی‌تواند در مسیر آسایش و رفاه مردم به کار گیرد، بعد هم این وسط مردم مقصر نشان داده می‌شوند.

این نماینده مجلس با بیان این‌که دولت باید زیرساخت‌های لازم را فراهم کند تا بتواند از امکان، توان و قابلیت‌های مردم برای عبور از مشکلات اقتصادی کشور استفاده کند، عنوان کرد: متاسفانه زمینه مشارکت‌پذیری مردم در دولت وجود ندارد که این هم به نوع نگاهی که دولت در حوزه اقتصاد دارد، بازمی‌گردد. دولت فکر می‌کند مشارکت مردم در حوزه اقتصاد، انتقال ضرر به مردم است و می‌تواند توجیه داشته باشد نه اینکه مردم از این مشارکت نفع و منفعت‌ببرند.

وی یادآور شد: در حال حاضر کشور ما به شدت درگیر بحران انرژی و به طور خاص برق است. در مواقعی ما حتی امکان تأمین آب را نداریم و مشکلاتی از این جهت دامن‌گیر کشور شده است. چرا امکان مشارکت مردم برای سرمایه گذاری در صنعت، آب، برق و گاز فراهم نیست؟ چرا ورود مردم به بازار به نحوی اتفاق افتاد که جرأت نمی‌کنند در بازار سرمایه وارد شوند؟ این نوع نگاه دولت‌محور در حوزه اقتصاد اساسا مردم را از ورود به این حوزه دلسرد می‌کند یا آنها را دچار خوف و ناامنی می‌کند از اینکه بیایند در کاری وارد شوند که دولت پیشنهاد داده است.

سیاست خارجی

پولتیکو:

۱۸ سناتور جمهوری‌خواه خواستار تحقیق درباره وضعیت رابرت مالی شدند

هجده سناتور جمهوری‌خواه با امضای یک نامه خطاب به بازرس‌کل وزارت امور خارجه آمریکا، از او خواسته‌اند تا نحوه تعلیق مجوز دسترسی مالی به اطلاعات طبقه‌بندی شده را بررسی و درباره امکان دسترسی او به این اسناد پس از رفتن به مرخصی اجباری تحقیق‌کند.

مجوز دسترسی مالی به اسناد طبقه‌بندی شده بهار امسال به طور مخفیانه تعلیق شد و او از آخر ماه ژوئن به مرخصی اجباری بدون حقوق فرستاده شد. رسانه‌های آمریکا از تحقیقات پلیس فدرال ایالات متحده، اف‌بی‌آی از سهل‌انگاری مالی در نگهداری از اسناد طبقه‌بندی شده خبر داده‌اند. وزارت خارجه آمریکا و اف‌بی‌آی از اظهار نظر در این باره خودداری می‌کنند ولی جمهوری‌خواهان کنگره خواهان شفاف‌سازی در این باره هستند.

گالانت:

درخصوص تهدید ایران به باکو هشدار می‌دهم

کاروکارگر: وزیر جنگ اسرائیل پیش از بازدید رسمی خود از جمهوری آذربایجان مدعی شد که به همتای خود در این کشور درخصوص تهدیدهای ایران هشدار خواهد داد.

یوآف گالانت روز چهارشنبه پیش از عزیمت به سوی باکو گفت: این سفر قدم دیگری در جهت گسترش روابط میان اسرائیل و آذربایجان است. وی در ادامه مدعی شد که به جمهوری آذربایجان درخصوص «تهدید جهانی تسلیحات هسته‌ای در دستان ایران» هشدار خواهد داد و همچنین اطلاعاتی درخصوص « رفتارهای خطرناک ایران در مرزهای اسرائیل و اقداماتی که ایران تلاش دارد در خاک اسرائیل و سرتاسر خاورمیانه انجام دهد» با باکو به اشتراک بگذارد.

کواکبیان:

قانون انتخابات باید طرفدار افزایش مشارکت باشد

دبیرکل حزب مردم‌سالاری گفت: رفع موانع مشارکت مردم همچون مشکلات معیشتی و اقتصادی اهمیت دارد و باید برای برطرف‌کردن‌شان اقدامات اساسی انجام شود.

به گزارش کاروکارگر، مصطفی کواکبیان در همایش فصلی خانه احزاب ایران اظهار کرد: هیچ نظام مردم‌سالاری بدون انتخابات معنا ندارد. انتخابات لازمه هر نظام دموکراتیک، رقابت ضرورت این انتخابات و حزب پیش‌نیاز رقابت است. وی افزود: همه در این نشست به دنبال استقبال از هر اقدامی هستیم که موجب افزایش مشارکت شود. همه خواهان سربلندی نظام هستند و نباید اقدامی در راستای مایوس‌شدن مردم انجام دهیم و اعتماد آنها را خدشه دار کنیم. کواکبیان ادامه داد: تاکید ما در اصلاح قانون نظام انتخاباتی این است که قانون باید طرفدار افزایش مشارکت مردم باشد. رفع موانع مشارکت مردم مانند مشکلات معیشتی و اقتصادی اهمیت دارد و باید برای برطرف‌کردن این موانع اقدامات اساسی انجام شود. این فعال سیاسی اصلاح‌طلب گفت: شورای نگهبان باید با تکیه به دیدگاه رهبری مبنی بر مشارکت حداکثری مردم، برخی نگاه‌های سلیقه‌ای را در برخی از شهرستان‌ها مدیریت کند تا مشارکت افزایش یابد. دبیرکل حزب مردم‌سالاری یادآور شد: انتخابات لازمه هر نظام دموکراتیک، رقابت لازمه هر انتخابات و حزب لازمه رقابت است. اگر احزاب جدی گرفته نشوند، رقابت بی‌خاصیت می‌شود و در پی آن انتخابات و مردم‌سالاری هم بی‌خاصیت خواهند شد.

تهران ادراک اشتباهی از وضعیت روابطش با مسکو دارد

ظریف: فکر می‌کنند روسیه می‌تواند متحدمان باشد

- **پکن به مسکو در جنگ اوکراین اسلحه نمی‌دهد چون چین متحد روسیه نیست**
- **وقتی روسیه قطعنامه ۱۹۲۹ را وتو نکرد من تعجب نکردم**
- **امروز روسیه در هیچ حوزه‌ای توان رقابت ندارد**
- **اگر کشوری دنبال اتحاد دائمی باشد در چاله می‌افتد**

ادامه از صفحه اول

وی ادامه داد: در سال ۲۰۰۴ با گزارش بیکر-همیلتون این ماموریت آمریکا با شکست مواجه شد. این دو نفر گروهی را تشکیل دادند که چرا ما در افغانستان و عراق به اهداف خود نرسیدیم. لذا از سال ۲۰۰۴ تا امروز نه تنها آمریکا دیگر وارد درگیری نظامی شد بلکه از درگیری نظامی فرار می‌کند. بعد از آن باراک اوباما در زمان جنگ داخلی سوریه گفت من این خط قرمز را می‌کشم که اگر سوریه از سلاح شیمیایی استفاده کند ما به این کشور حمله می‌کنیم اما وقتی به ادعای آنها سوریه از سلاح شیمیایی استفاده کرد نه تنها حمله نکردند بلکه خود رئیس‌جمهور وقت به مجلس رفت تا مجلس این طرح را رد کند.

ظریف در بخش دیگری از صحبت‌هایش به این موضوع اشاره کرد که آمریکا از سال ۲۰۰۴ به بعد از حوزه امنیت وارد حوزه امنیتی سازی شد. به گفته او، امروز وضعیت اوکراین نتیجه بازی موفق امنیتی‌سازی آمریکا است. البته این از جنایات روسیه در اوکراین کم نمی‌کند؛ درواقع اوکراین قربانی شد تا آمریکا بتواند روسیه را گرفتار اجماع امنیتی جهانی کند. دیپلمات پیشین کشورمان بازی اسرائیل با ایران را بخش دیگری از پروژه امنیتی سازی خواند.

ظریف در واکاوی اینکه چرا اسرائیل با برجام مخالفت کرد، ادامه داد: «هدف اصلی برجام شکست آن فضای امنیتی شده و اجماع امنیتی علیه ایران بود. لذا آمریکا نیز به همراه اسرائیل این کنش امنیتی‌سازی را از سال ۲۰۰۴ به کنش اصلی خود تبدیل کرد.» وی معتقد است که امروز در سیاست بین‌الملل جنگ کارآمدی خود را از دست داده است و آمریکا از سال ۲۰۰۴ به این موضوع پی برد و بازی امنیتی سازی را راه انداخت.

وزیر خارجه سابق ایران در ادامه با بیان اینکه اگر سیستم تک‌قطبی در دهه اول جدید از بین رفته چه سیستمی قرار است جایگزین آن شود، گفت: الان در دوران گذار هستیم و در این دوران، تصمیم‌گیری سخت است. این در حالی است که اکنون بسیاری همچنان ذهنیت جنگ سرد را دارند و تصمیم‌گیری‌ها در قالب جنگ سرد است. یعنی ما از روسیه توقعی داریم که فقط روسیه جنگ سرد یعنی شوروی چنین توقعی را برآورده می‌کرد. اشتباهات محاسباتی ما در قالب ادراک ما از جنگ سرد است. ظریف تاکید کرد که امروز روسیه در هیچ حوزه‌ای توان رقابت ندارد جز آنچه که آن را توازن راهبردی می‌خواند و هدفش آن است که مانند آمریکا دنیا را چندین بار نابود کند. او افزود که رفتن روسیه به سمت اوکراین، فریادی بود برای آنکه با این کشور مذاکره کنند.

دیپلمات پیشین کشورمان گفت در دوران انتقالی، کشورها حوزه رقابتی خود را تعیین می‌کنند و کسانی پیشرفت می‌کنند که این حوزه را به درستی تعریف کرده باشند. به عنوان مثال چین حوزه‌های رقابتی‌اش را در تجارت، صنعت و نوآوری تعریف کرده و این مراحل را به صورت پلکانی جلو آمد.

محمدجواد ظریف در بخش دیگری از این سخنرانی گفت امروز اتحاد دائمی بین کشورها وجود ندارد بلکه ائتلاف‌های موقت شکل می‌گیرد. وی افزود: اگر کشوری دنبال اتحاد دائمی باشد؛ در چاله می‌افتد. چرا چین به روسیه اسلحه نمی‌دهد چون اتحادی بین آنها وجود ندارد و پکن هم از این وضعیت ادراک درست دارد.

ظریف با اشاره به اینکه من ضدروس نیستم و در دوران وزارتم ۲۸ سفر به روسیه داشتم، تاکید کرد: «برای ایران ضدروس و ضدآمریکا بودن خطرناک است. زیرا باید منافع ملی‌مان را اولویت قرار دهیم و سپس مخالفت با سلطه آمریکا را مدنظر قرار دهیم. وی افزود: کشورهای دیگر نیز بر حسب منافع‌شان با این قطب‌ها، وارد ائتلاف‌های موقت می‌شوند. لذا ما به سمت یک دنیای شبکه‌ای می‌رویم و در این شرایط باید مشکل ادراکی ما در ایران رفع شود. ظریف به بحث جهان پساغربی نیز اشاره کرد و گفت: پساغربی به این مفهوم است که برای اولین بار در تاریخ مدرن نه همه اتفاقات مهم بین‌المللی در غرب می‌افتد و نه غرب برای همه اتفاقات مهم بین‌المللی تصمیم می‌گیرد.

همچنین وزیر خارجه پیشین ایران با بیان اینکه دعوای هسته‌ای ایران از ابتدا تا به امروز دعوای گفتمانی بوده است، توضیح داد: برجام گرفتار گفتمان‌های متفاوت ایران و آمریکا شد و در این دو کشور، دو گفتمان که مخالف گفتمان غالب بودند می‌خواستند برجام را پیش ببرند؛ گفتمان مذاکره در ایران در برابر گفتمان مقاومت یا همان رد مذاکره و گفتمان تحمیل در آمریکا در برابر گفتمان سازش و رسیدن به تفاهم. لذا نه تهران و نه واشنگتن نتوانستند با این گفتمان‌های غالب مقابله کنند.

ظریف در پایان گفت: امروز باید با چین محکم‌ترین روابط را داشته باشیم همچنانکه ۱۸۰ کشور دیگر دنیا این روابط را دارند. اما باید بدانیم که امروز نه تنها چین بلکه هیچ کشور دیگری ابزار کافی برای ابرقدرت شدن و هژمون شدن جهانی و منطقه‌ای را ندارد که این خاصیت دوران پساقطبی است.» وی افزود: «اشتباه محاسباتی در دوران گذار باعث نابودی می‌شود.

بین‌الملل

تصویب بودجه نظامی رکوردشکن در فرانسه

آسوشیتدپرس: پارلمان فرانسه یک بودجه نظامی رکوردشکن را برای مدت زمان شش ساله ۲۰۲۴ تا ۲۰۳۰ تصویب کرد.

پارلمان فرانسه بودجه‌ای نظامی را که در واکنش به تحولات اوکراین و تهدیدات فزاینده جهانی افزایشی بی سابقه یافته، برای شش سال باقی مانده تا پایان دهه میلادی جاری تصویب کرد. امانوئل ماکرون، «رئیس جمهور فرانسه» بر تصویب این بودجه نظامی به میزان ۴۱۳ میلیارد یورو (۴۵۰ میلیارد دلار) که بیشترین میزان افزایش را در مدت نیم قرن گذشته نشان داده اصرار کرده بود. بخش قابل توجهی از این بودجه برای نوسازی زرادخانه هسته‌ای فرانسه، تقویت هزینه‌ها در حوزه اطلاعاتی و توسعه در بخش سلاح‌های با قابلیت کنترل از راه دور صرف می‌شود. ماکرون گفت: این افزایش برای تضمین «آزادی، امنیت و سعادت کشور ما و جایگاهش در جهان» ضروری است. وزیر دفاع فرانسه اصرار دولت متبوعش برای تصویب این بودجه نظامی را با تلاش فرانسه در دهه ۱۹۶۰ برای توسعه تسلیحات هسته‌ای در راستای تبدیل شدن به قدرت نظامی بزرگ‌تری در جهان مقایسه کرد. مقام‌های فرانسوی در طرح جدید توسعه نظامی، دو برابر کردن تعداد نیروهای ذخیره ارتش، تقویت حوزه دفاع سایبری و همینطور افزایش ظرفیت تولید تسلیحات در راستای ادامه کمک به اوکراین و تامین تسلیحات کافی برای ارتش فرانسه را گنجانده‌اند.

رسانه‌های سوئد:

پلیس با درخواست آتش زدن تورات و انجیل مقابل سفارت اسرائیل موافقت کرده است

کاروکارگر: پلیس سوئد روز جمعه، ۱۴ جولای، با درخواست برای برگزاری یک گردهمایی عمومی برای سوزاندن تورات و انجیل در شهر استکهلم موافقت کرد.

به گزارش رسانه‌های سوئدی، قرار است این گردهمایی روز شنبه، ۱۵ جولای در مقابل سفارت اسرائیل در استکهلم برگزار شود. رسانه‌های سوئد، پیشتر گزارش داده بودند که مردی ۳۰ ساله این درخواست را به پلیس سوئد ارائه کرده است. گفتنی است، سوزاندن قرآن، از سوی یک شهروند عراقی در استکهلم خشم جهان اسلام را برانگیخت و از جمله به اعتراضات گسترده و یورش به سفارت سوئد در بغداد، پایتخت عراق، منجر شد. زیو نوو کولمان، سفیر اسرائیل در سوئد روز جمعه، ۱۴ جولای، در توییتی نوشت: من سوزاندن کتاب مقدس هر دینی را به‌شدت محکوم می‌کنم. چنین کاری اقدامی از روی نفرت و بی‌احترامی است و هیچ ربطی به آزادی بیان ندارد. او پیشتر در پنجم جولای هم در واکنش به انتشار خبر درخواست سوزاندن تورات و انجیل در استکهلم در توییتی نوشته بود که از درخواست‌های بیشتر برای سوزاندن کتاب‌های مقدس، چه قرآن، چه تورات و چه دیگر کتاب‌های مقدس شوکه و وحشت‌زده شده است. شایان ذکر است، اسحاق هرتزوگ، رئیس‌جمهور اسرائیل نیز پیش از این با صدور بیانیه‌ای، آتش زدن قرآن را محکوم کرده بود. او در بیانیه خود گفت: من این عمل شرم‌آور را علیه آنچه که برای برادران و خواهرانمان، فرزندان ابراهیم که به خدا ایمان دارند، مقدس است، به‌شدت محکوم می‌کنم. این اقدامات کاملاً مغایر با ارزش‌های برادری بین ادیان است که ما به عنوان یک ملت و دولت برای تحقق آن تلاش می‌کنیم.

آگهی ابلاغ وقت رسیدگی

به خوانده: ۱ –خانم قدسیه همتی فرزند مرحوم هدایت اله همتی فراهانی مجهول المکان، ۲–مالکین احتمالی و افراد ذینفع
بدینوسیله اعلام می‌دارد خواهان ستاد اجرائی فرمان حضرت امام (ره) استان مرکزی درخواستی به خواسته قرار توقیف و سرپرستی یک قطعه زمین کشاورزی به میزان ۴/۳۶۳۶ سهم از ۹۶ سهم ششدانگ از پلاک ثبتی ۸۴/۲۲۴ اصلی بخش ۶ اراک متعلق به خانم قدسیه همتی از سهم الارث پدرش مرحوم هدایت اله همتی فراهانی تنظیم و تحویل این مرجع نموده که پس از مراحل قانونی طی دادنامه شماره ۶ مورخ ۱۴۰۲/۴/۲۰ قرار توقیف و سرپرستی به نفع ستاد اجرائی فرمان حضرت امام(ره) صادر گردیده. ضمنا درخواست خواهان با عنوان تملک ملک مذکور، به کلاسه ۱۵/۱۴۰۲ ثبت گردیده و برای روز چهارشنبه ۱۴۰۲/۵/۲۵ ساعت ۸ صبح وقت رسیدگی تعیین شده است لذا به علت مجهول المالک بودن ملک و بنا به درخواست خواهان و دستور دادگاه و به تجویز ماده ۷۳ قانون آئین دادرسی مدنی مراتب یک نوبت در یکی از جراید کثیرالانتشار آگهی میگردد تا اشخاصی که ادعای مالکیت دارند پس از یک ماه از تاریخ نشر آگهی و اطلاع از مفاد آن بادر دست داشتن مدارک و مستندات و اعلام آدرس دقیق خود به دفتر این دادگاه واقع در اراک خیابان هپکو اداره کل دادگستری استان مرکزی دفتر اصل ۴۹ ق ا مراجعه نمایند در صورت عدم حضور یا عدم معرفی وکیل یا عدم ارسال لایحه دفاعیه وفق مقررات قانونی اتخاذ تصمیم خواهد شد.
محمد کریمی – مدیر دفتر دادگاه ویژه اصل ۴۹ قانون اساسی استان مرکزی و لرستان

آگهی ابلاغ وقت رسیدگی

به خوانده: ۱ –خانم قدسیه همتی فرزند مرحوم هدایت اله همتی فراهانی مجهول المکان، ۲–مالکین احتمالی و افراد ذینفع
بدینوسیله اعلام می‌دارد خواهان ستاد اجرائی فرمان حضرت امام(ره) استان مرکزی درخواستی به خواسته قرار توقیف و سرپرستی یک قطعه زمین کشاورزی به میزان ۴/۳۶۳۶ سهم از ۹۶ سهم ششدانگ از پلاک ثبتی ۸۴/۱۸۴ اصلی بخش ۶ اراک متعلق به خانم قدسیه همتی از سهم الارث پدرش مرحوم هدایت اله همتی فراهانی تنظیم و تحویل این مرجع نموده که پس از مراحل قانونی طی دادنامه شماره ۸ مورخ ۱۴۰۲/۴/۲۰ قرار توقیف و سرپرستی به نفع ستاد اجرائی فرمان حضرت امام(ره) صادر گردیده. ضمنا درخواست خواهان با عنوان تملک ملک مذکور، به کلاسه ۱۷/۱۴۰۲ ثبت گردیده و برای روز چهارشنبه ۱۴۰۲/۵/۲۵ ساعت ۹ صبح وقت رسیدگی تعیین شده است لذا به علت مجهول المالک بودن ملک و بنا به درخواست خواهان و دستور دادگاه و به تجویز ماده ۷۳ قانون آئین دادرسی مدنی مراتب یک نوبت در یکی از جراید کثیرالانتشار آگهی میگردد تا اشخاصی که ادعای مالکیت دارند پس از یک ماه از تاریخ نشر آگهی و اطلاع از مفاد آن بادر دست داشتن مدارک و مستندات و اعلام آدرس دقیق خود به دفتر این دادگاه واقع در اراک خیابان هپکو اداره کل دادگستری استان مرکزی دفتر اصل ۴۹ ق.ا مراجعه نمایند. در صورت عدم حضور یا عدم معرفی وکیل یا عدم ارسال لایحه دفاعیه وفق مقررات قانونی اتخاذ تصمیم خواهد شد.
محمد کریمی – مدیر دفتر دادگاه ویژه اصل ۴۹ قانون اساسی استان مرکزی و لرستان

آگهی ابلاغ وقت رسیدگی

به خوانده: ۱ –خانم قدسیه همتی فرزند مرحوم هدایت اله همتی فراهانی مجهول المکان، ۲–مالکین احتمالی و افراد ذینفع
بدینوسیله اعلام می‌دارد خواهان ستاد اجرائی فرمان حضرت امام(ره) استان مرکزی درخواستی به خواسته قرار توقیف و سرپرستی یک قطعه زمین کشاورزی به میزان ۴/۳۶۳۶ سهم از ۹۶ سهم ششدانگ از پلاک ثبتی ۸۴/۹۸ اصلی بخش ۶ اراک متعلق به خانم قدسیه همتی از سهم الارث پدرش مرحوم هدایت اله همتی فراهانی تنظیم و تحویل این مرجع نموده از مراحل قانونی طی دادنامه شماره ۱۰ مورخ ۱۴۰۲/۴/۲۰ قرار توقیف و سرپرستی به نفع ستاد اجرائی فرمان حضرت امام(ره) صادر گردیده. ضمنا درخواست خواهان با عنوان تملک ملک مذکور، به کلاسه ۱۹/۱۴۰۲ ثبت گردیده و برای روز چهارشنبه ۱۴۰۲/۵/۲۵ ساعت ۱۰ صبح وقت رسیدگی تعیین شده است. لذا به علت مجهول المالک بودن ملک بنا به درخواست خواهان و دستور دادگاه و به تجویز ماده ۷۳ قانون آئین دادرسی مدنی مراتب یک نوبت در یکی از جراید کثیرالانتشار آگهی میگردد تا اشخاصی که ادعای مالکیت دارند پس از یک ماه از تاریخ نشر آگهی و اطلاع از مفاد آن با در دست داشتن مدارک و مستندات و اعلام آدرس دقیق خود به دفتر این دادگاه واقع در اراک خیابان هپکو اداره کل دادگستری استان مرکزی دفتر اصل ۴۹ ق.ا مراجعه نمایند. در صورت عدم حضور یا عدم معرفی وکیل یا عدم ارسال لایحه دفاعیه وفق مقررات قانونی اتخاذ تصمیم خواهد شد.
محمد کریمی– مدیر دفتر دادگاه ویژه اصل ۴۹ قانون اساسی استان مرکزی و لرستان

آگهی قانون تعیین تکلیف وضعیت اراضی و ساختمانهای فاقد سند رسمی

نظر به دستور مواد ۱ و ۳ قانون تعیین تکلیف وضعیت ثبتی اراضی و ساختمانهای فاقد سند رسمی مصوب ۱۳۹۰/۹/۲۰ و برابر رای شماره ۱۴۰۲۶۰۳۱۰۰۱۳۰۰۲۸۵۸ مورخ ۱۴۰۲/۰۲/۲۰ هیئت قانون تعیین تکلیف موضوع ماده یک قانون مذکور مستقر در در واحد ثبتی چمستان تصرفات مالکانه و بلامعارض خانم مریم بخشی گلشن‌آبادی فرزند محمدعلی نسبت به ششدانگ یک قطعه زمین با کاربری زراعی به مساحت ۲۱۸/۵۹ مترمربع که به شماره پلاک ۳۸۰ فرعی از ۱۵ اصلی واقع در قریه اناده بخش ۱۱ خریداری شده از آقای/خانم بهروز شاه‌حسینی مالک رسمی محرز گردیده است. لذا به موجب ماده ۳ قانون تعیین تکلیف وضعیت ثبتی اراضی و ساختمانهای فاقد سند رسمی و ماده ۱۳ آیین نامه مربوطه این آگهی در دو نوبت به فاصله ۱۵ روز از طریق روزنامه محلی/سراسری در شهرها منتشر و در روستاها رای هیئت الصاق تا در صورتیکه اشخاص ذینفع به آرای اعلام شده اعتراض داشته باشند باید از تاریخ انتشار اولین آگهی و در روستاها از تاریخ الصاق در محل تا دو ماه اعتراض خود را به اداره ثبت محل وقوع ملک تسلیم و رسید اخذ نمایند. معترض باید ظرف یک ماه از تاریخ تسلیم اعتراض مبادرت به تقدیم دادخواست به دادگاه عمومی محل نمایدو گواهی تقدیم دادخواست به اداره ثبت محل تحویل دهد که در این صورت اقدامات ثبت موکول به ارایه حکم قطعی دادگاه است و در صورتی که اعتراض در مهلت قانونی واصل نگردد یا معترض گواهی تقدیم دادخواست به دادگاه عمومی محل ارایه نکند اداره ثبت مبادرت به صدور سند مالکیت می نماید و صدورسند مالکیت مانع از مراجعه متضرر به دادگاه نیست.
شناسه آگهی: ۱۵۲۸۸۴۱
تاریخ انتشار نوبت اول: ۱۴۰۲/۴/۲۴
تاریخ انتشار نوبت دوم: ۱۴۰۲/۵/۷
رئیس اداره ثبت اسناد و املاک چمستان
عین اله تیموری

آگهی ابلاغ وقت رسیدگی

به خوانده: ۱– خانم قدسیه همتی فرزند مرحوم هدایت اله همتی فراهانی مجهول المکان، ۲–مالکین احتمالی و افراد ذینفع
بدینوسیله اعلام می‌دارد خواهان ستاد اجرائی فرمان حضرت امام (ره) استان مرکزی درخواستی به خواسته قرار توقیف و سرپرستی یک قطعه زمین کشاورزی به میزان ۴/۳۶۳۶ سهم از ۹۶ سهم ششدانگ از پلاک ثبتی ۸۴/۲۶۰ اصلی بخش ۶ اراک متعلق به خانم قدسیه همتی از سهم الارث پدرش مرحوم هدایت اله همتی فراهانی تنظیم و تحویل این مرجع نموده از مراحل قانونی طی دادنامه شماره ۷ مورخ ۱۴۰۲/۴/۲۰ قرار توقیف و سرپرستی به نفع ستاد اجرائی فرمان حضرت امام(ره) صادر گردیده ضمنا درخواست خواهان با عنوان تملک ملک مذکور، به کلاسه ۱۶/۱۴۰۲ ثبت گردیده و برای روز چهارشنبه ۱۴۰۲/۵/۲۵ ساعت ۸:۳۰ صبح وقت رسیدگی تعیین شده است لذا به علت مجهول المالک بودن ملک و بنا به درخواست خواهان و دستور دادگاه و به تجویز ماده ۷۳ قانون آئین دادرسی مدنی مراتب یک نوبت در یکی از جراید کثیرالانتشار آگهی گردد تا اشخاصی که ادعای مالکیت دارند پس از یک ماه از تاریخ نشر آگهی و اطلاع از مفاد آن بادر دست داشتن مدارک و مستندات و اعلام آدرس دقیق خود به دفتر این دادگاه واقع در اراک خیابان هپکو اداره کل دادگستری استان مرکزی دفتر اصل ۴۹ ق ا مراجعه نمایند. در صورت عدم حضور یا عدم معرفی وکیل یا عدم ارسال لایحه دفاعیه وفق مقررات قانونی اتخاذ تصمیم خواهد شد.
محمدکریمی – مدیر دفتر دادگاه ویژه اصل ۴۹ قانون اساسی استان مرکزی و لرستان

آگهی ابلاغ وقت رسیدگی

به خوانده: ۱ –خانم قدسیه همتی فرزند مرحوم هدایت اله همتی فراهانی مجهول المکان، ۲–مالکین احتمالی و افراد ذینفع
بدینوسیله اعلام می‌دارد خواهان ستاد اجرائی فرمان حضرت امام(ره) استان مرکزی درخواستی به خواسته قرار توقیف و سرپرستی یک قطعه زمین کشاورزی به میزان ۴/۳۶۳۶ سهم از ۹۶ سهم ششدانگ از پلاک ثبتی ۸۴/۵۶ اصلی بخش ۶ اراک متعلق به خانم قدسیه همتی از سهم الارث پدرش مرحوم هدایت اله همتی فراهانی تنظیم و تحویل این مرجع نموده که پس از مراحل قانونی طی دادنامه شماره ۹ مورخ ۱۴۰۲/۴/۲۰ قرار توقیف و سرپرستی به نفع ستاد اجرائی فرمان حضرت امام(ره) صادر گردیده. ضمنا درخواست خواهان با عنوان تملک ملک مذکور، به کلاسه ۱۸/۱۴۰۲ ثبت گردیده وبرای روز چهارشنبه ۱۴۰۲/۵/۲۵ ساعت ۹:۳۰ صبح وقت رسیدگی تعیین شده است لذا به علت مجهول المالک بودن ملک و بنا به درخواست خواهان و دستور دادگاه و به تجویز ماده ۷۳ قانون آئین دادرسی مدنی مراتب یک نوبت در یکی از جراید کثیرالانتشار آگهی می گردد تا اشخاصی که ادعای مالکیت دارند پس از یک ماه از تاریخ نشر آگهی و اطلاع از مفاد آن بادر دست داشتن مدارک و مستندات و اعلام آدرس دقیق خود به دفتر این دادگاه واقع در اراک خیابان هپکو اداره کل دادگستری استان مرکزی دفتر اصل ۴۹ ق.ا مراجعه نمایند. در صورت عدم حضور یا عدم معرفی وکیل یا عدم ارسال لایحه دفاعیه وفق مقررات قانونی اتخاذ تصمیم خواهد شد.
محمد کریمی– مدیر دفتر دادگاه ویژه اصل ۴۹ قانون اساسی استان مرکزی و کردستان

آگهی ابلاغ وقت رسیدگی

به خوانده: ۱ – خانم قدسیه همتی فرزند مرحوم هدایت اله همتی فراهانی مجهول المکان، ۲ مالکین احتمالی و افراد ذینفع
بدینوسیله اعلام می‌دارد خواهان ستاد اجرائی فرمان حضرت امام (ره) استان مرکزی درخواستی به خواسته قرار توقیف و سرپرستی یک قطعه زمین کشاورزی به میزان ۴/۳۶۳۶ سهم از ۹۶ سهم ششدانگ از پلاک ثبتی ۸۴/۲۴۱ اصلی بخش ۶ اراک متعلق به خانم قدسیه همتی از سهم الارث پدرش مرحوم هدایت اله همتی فراهانی تنظیم و تحویل این مرجع نموده از مراحل قانونی طی دادنامه شماره ۱۱ مورخ ۱۴۰۲/۴/۲۰ قرار توقیف و سرپرستی به نفع ستاد اجرائی فرمان حضرت امام (ره) صادر گردید. ضمنا. درخواست خواهان با عنوان تملک ملک مذکور، به کلاسه ۲۰/۱۴۰۲ ثبت گردیده و برای روز چهارشنبه ۱۴۰۲/۵/۲۵ ساعت ۱۰:۳۰ صبح وقت رسیدگی تعیین شده است لذا به علت مجهول المالک بودن و بنا به درخواست خواهان و دستور دادگاه و به تجویز ماده ۷۳ قانون آئین دادرسی مدنی مراتب یک نوبت در یکی از جراید کثیرالانتشار آگهی می گردد تا اشخاصی که ادعای مالکیت دارند پس از یک ماه از تاریخ نشر آگهی و اطلاع از مفاد آن با در دست داشتن مدارک و مستندات و اعلام آدرس دقیق خود به دفتر این دادگاه واقع در اراک خیابان هپکو اداره کل دادگستری استان مرکزی دفتر اصل ۴۹ ق.ا مراجعه نمایند. در صورت عدم حضور یا عدم معرفی وکیل یا عدم ارسال لایحه دفاعیه وفق مقررات قانونی اتخاذ تصمیم خواهد شد.
محمدکریمی– مدیر دفتر دادگاه ویژه اصل ۴۹ قانون اساسی استان مرکزی و لرستان

آگهی موضوع ماده ۳ قانون و ماده ۱۳ آیین نامه قانون تعیین تکلیف وضعیت ثبتی و اراضی و ساختمانهای فاقد رسمی

برابر رای شماره ۱۴۰۲۶۰۳۰۷۰۰۵۰۰۱۹۵۴ مورخه ۱۴۰۲/۳/۱۰ هیئت به شماره کلاسه ۷۰۴– ۱۴۰۱ موضوع قانون تعیین تکلیف وضعیت ثبتی اراضی و ساختمانهای فاقد سند رسمی مستقر در واحد ثبتی حوزه ثبت ملک منطقه دو بجنورد تصرفات مالکانه بلامعارض متقاضی خانم عفت براتزاده فرزند حمید به شماره شناسنامه ۳ در ششدانگ یکباب مغازه به مساحت ۳۱/۰۳ متر مربع از پلاک شماره ۱۳۵۵ فرعی مجزا از ۲۱۶ فرعی از ۱۲۵ – اصلی واقع در قریه عزیز خراسان شمالی بخش ۲ حوزه ثبت ملک منطقه دو بجنورد از محل مالکیت ثبتی محمد حصاری ولد یوسف محرز گردیده است. لذا به منظور اطلاع عموم مراتب در دو نوبت به فاصله ۱۵ روز آگهی می شود در صورتی که اشخاص نسبت به صدور سندمالکیت متقاضی اعتراضی داشته باشند می توانند از تاریخ انتشار اولین آگهی به مدت ۲ ماه اعتراض خود را به این اداره تسلیم و پس از اخذ رسید ظرف مدت یکماه از تاریخ تسلیم اعتراض دادخواست خود را به مراجع قضایی تقدیم نمایند. بدیهی است در صورت انقضای مدت مذکور و عدم وصول اعتراض طبق مقررات سند مالکیت صادر خواهد شد.
شناسه آگهی: ۱۵۲۶۸۳۲
تاریخ انتشار نوبت اول: ۱۴۰۲/۰۴/۲۴
تاریخ انتشار نوبت دوم: ۱۴۰۲/۰۵/۰۸
علی اوسط رستمی
رئیس ثبت اسناد و املاک منطقه ۲ بجنورد

آگهی مفقودی

اصل برگ سبز و کارت موتور سیکلت مهتا مدل ۱۳۹۴ آبی شماره انتظامی ۵۹۵۶۱ ایران ۶۹۵ شماره موتور ۰۱۲۴N۲T۲۱۱۸۵۳ و شماره تنه ۱۲۵A۹۴۰۴۹۹۷ به نام احمد علی خوش نیت مفقود گردیده و از درجه اعتبار ساقط است. **شیراز** – ۱۲۵۴ – ح

آگهی مفقودی

اصل برگ سبز سواری پژو پارس مدل ۱۴۰۱ سفید شماره انتظامی ۸۴۴ ب ۱۳ ایران ۶۳ شماره موتور ۱۲۵K۰۰۸۷۵۴۶ و شماره شاسی NH۸۱۴۵۴۵ به نام آروین قبادی حقیقی مفقود گردیده و از درجه اعتبار ساقط است. **فیروزآباد** – ۱۲۵۵

آگهی مفقودی

اصل برگ سبز سواری پژو ۴۰۵ مدل ۱۳۹۲ سفید شماره انتظامی ۸۴۹ ل ۲۹ ایران ۸۳ شماره موتور ۱۲۴K۰۲۵۶۶۹۳ و شماره شاسی DR۰۱۲۲۲۰ به نام محمد اسلامی مفقود گردیده و از درجه اعتبار ساقط است. **فیروزآباد** – ۱۲۵۶

آگهی مفقودی

اصل سند کمپانی و شناسنامه سبز سواری رنو تندر مدل ۱۳۸۷ رنگ نقره‌ای متالیک شماره انتظامی ۱۶۶ ب ۹۷ ایران ۵۱ شماره موتور ۸۲۰۰۸۷۱۵۹۲W۰۰۳۹۹۰ شماره شاسی ۹A۰۲۹۶۸۶ بنام محمد جعفر ارشدی فرزند محمد امین مفقود و از درجه اعتبار ساقط میباشد.
تبریز

پیشخوان Pishkhan.com

کاروکارگر
WWW.KARAVAKARGAR.IR
شنبه ۲۴ تیر ۱۴۰۲
۲۶ ذی الحجه ۱۴۴۴
۱۵ جولای ۲۰۲۳
سال سی و سوم ـ شماره ۹۲۳۵

بی‌توجهی به وضعیت کارگران در برنامه هفتم خلاف قانون اساسی است

سرویس کارگری. عضو کمیسیون اجتماعی مجلس گفت: بی‌توجهی به قشر کارگر، اقدامی غیراخلاقی و برخلاف اصول قانون اساسی است و خیانت به آنها محسوب می‌شود.

سلمان ذاکر در گفت‌وگو با خبرگزاری خانه ملت گفت: ساماندهی بیمه کارگران ساختمانی بعد از یک سال تلاش متاسفانه به مدت دو سال متوقف شد و الان ما تعداد زیادی کارگران پشت‌نوبتی برای بهره‌مندی از خدمات این بخش داریم. نماینده ارومیه در مجلس ادامه داد: هم‌اکنون که اجرای این قانون متوقف شده باید در برنامه هفتم توسعه باید به فکر بیمه تامین اجتماعی کارگران ساختمانی و بیمه تکمیلی و مسکن آنها باشیم. وی تصریح کرد: دولت باید برای تامین منابع مالی این بخش مبالغی را در نظر بگیرد یا نیاز مالی این بخش را از طریق عوارض ساخت و سازها تامین کند و این در حالی است که به این بهانه که این موضوع باعث ایجاد تورم در بازار ساخت و سازها شده مانع از اجرای قانون بیمه کارگران ساختمانی شدند. ذاکر خاطرنشان کرد: اگر امروز به داد کارگران ساختمانی نرسیم و تحت پوشش بیمه قرار نگیرند چطور می‌توانند هزینه‌های بیمه را تامین کنند یا در آینده بعد از بازنشستگی به تامین معیشت خود و خانواده‌اش بپردازند بنابراین بی‌توجهی به این قشر اقدامی غیراخلاقی و برخلاف اصول قانون اساسی و انسانیت است و خیانت به آنها محسوب می‌شود. این نماینده مجلس یازدهم تاکید کرد: اولویت برنامه هفتم باید توجه به کارگران و افراد مستمند جامعه به ویژه دهک‌های اول تا پنجم باشد، همچنین لازم است تدابیر لازم برای رفع مشکل اشتغال در کشور را نیز از طریق حمایت از کارفرمایان و کارآفرینان اتخاذ کنیم. عضو کمیسیون اجتماعی مجلس یادآور شد: برنامه هفتم توسعه نباید با بی‌مهری به کارگران و کارفرمایان تصویب شود بنابراین لازم است با نگاهی کاملا کارشناسانه به گونه‌ای به بهبود وضعیت هم کارگران و هم کارفرمایان بپردازیم که خواسته هر دو قشر تامین شود.

کاروکارگر–هوشنگ هادی

نگاه

تغییر رنگ نمایندگان در آستانه انتخابات مجلس

علی‌اکبر عیوضی، عضو هیئت مدیره کانون بازنشستگان تهران

کاروکارگر–مهدی نصیری

موضوع همسان‌سازی حقوق بازنشستگان در روزهای اخیر در مجلس پررنگ شده و در روزهای پایانی کار مجلس، نمایندگان از تصویب همسان‌سازی در کمیسیون‌ها و نه در صحن خبر می‌دهند، درحالی‌که در چهار سال گذشته، این نمایندگان اقدامی برای پرداخت بدهی تامین اجتماعی و بهبود معیشت بازنشستگان کارگری صورت ندادند. همچنین لایحه دائمی شدن همسان‌سازی سال‌هاست در مجلس معطل مانده و در این سال‌ها تصویب نشده اما در روزهای آخر، نمایندگان به فکر افتادند که دوباره یک همسان‌سازی تازه را مطرح کنند لذا به نظر می‌رسد مطرح شدن همسان‌سازی بیشتر شعار انتخاباتی‌ست. بعد از ۱۵ سال انتظار در سال ۹۹ یک همسان‌سازی نصفه نیمه اجرا شد که سهم بازنشستگان کارگری هم اندک بود. وقتی بعد از ۱۵ سال پیگیری، اعتبار مناسب برای همسان‌سازی به سازمان تامین اجتماعی ندادند، حالا در آستانه انتخابات از کدام همسان‌سازی سخن می‌گویند؟

معتقدم دولت به سازمان بیش از ۴۰۰هزار میلیارد تومان بدهی دارد. همین بدهی را بپردازد کافی‌ست و ما همسان‌سازی اضافه نمی‌خواهیم. از همه اینها گذشته، قانون افزایش حقوق اجرا شود هیچ نیازی به اجرای همسان‌سازی نیست. هیچ‌یک از مواد قانونی دستمزد از ماده ۴۱ قانون کار تا مواد ۹۶ و ۱۱۱ قانون تامین اجتماعی، اجرا نشده است، چرا نمایندگان، وزیر کار را استیضاح نکردند و به دنبال همسان‌سازی هستند؟ بازنشسته اگر دستمزدش مطابق قانون زیاد شود، نیازی به همسان‌سازی و متناسب‌سازی ندارد! از همین رو می‌گویم نمایندگان خیری برای بازنشستگان نداشتند. وقتی آقای حاج‌بابایی در مجلس از همسان‌سازی سخن می‌گوید باید پرسید کدام همسان‌سازی؟ دولت بدهی خود به سازمان را چرا نمی‌پردازد؟ مجلس چه نظارتی بر اجرای قانون صورت داده است؟ مگر قرار نبود امسال تورم مهار شود. شما یک قلم جنس را پیدا کنید که از سال گذشته تا امروز قیمتش ۵۰درصد زیاد نشده باشد! ضمن اینکه امسال، شعار سال، مهار تورم و رونق تولید بود اما مسئولان در دولت و نمایندگان در مجلس به شعار سال پایبند نماندند و همان ابتدای سال با حکم رسمی شورای شهر، حمل و نقل ۴۰درصد گران شد. مگر چه امکاناتی به حمل و نقل شهری افزوده شده که حالا بلیت مترو و اتوبوس را ۴۰درصد گران کرده‌اند؟ در پایان باید گفت امیدی به همسان‌سازی رونمایی شده نداریم. اگر در حمایت از کارگران و بازنشستگان صادقند و راست می‌گویند، چرا در این چندماه که این همه انتقاد کردیم به موضوع دستمزد ورود نکردند؟ چرا وقتی تورم حدود ۵۰درصد بود اما مزد و مستمری ۲۷درصد زیاد شد، اقدامی صورت ندادند. بازهم تاکید می‌کند بازنشسته «همسان‌سازی» نمی‌خواهد بلکه «مستمری شایسته و قانونی» می‌خواهد.

شعارهای قشنگ دولت معنایی جز نهادینه کردن استثمار ندارد

توفیقی: مقررات و حقوق‌زدایی از کارگران به شکل بی‌سابقه‌ای در جریان است

سرویس کارگری. نماینده اسبق کارگران در مذاکرات مزدی گفت: امضای مصوبه مزدی ۱۴۰۲ کاری اشتباه بود چنانچه امروز دولت ادعا می‌کند ما در نشست شورای عالی کار، قول کتبی مبنی بر مهار تورم ندادیم و قرار نبوده اگر تورم کاهش نیابد، مزد کارگران ترمیم شود.

«فرامرز توفیقی» فعال کارگری به ایلنا گفت: بعد از چند ماه، نمایندگان کارگری که نباید مصوبه دستمزد را امضا می‌کردند، نامه داده‌اند برای ترمیم مزد و می‌گویند باید تا آخر تیر ماه، موضوع افزایش مزد در دستور کار شورای عالی کار قرار بگیرد. اینجا اولین سوالی که پیش می‌آید این است که چرا در نشست قبلی شورای عالی کار، موضوع ترمیم مزد جزو دستور کار جلسه نبود؟ آیا موضوع بیمه گروه‌های خاص یا آیین‌نامه‌های فرعی، مهم‌تر از معیشت میلیون‌ها نفر در کشور است که آنها مطرح شد ولی موضوع مزد کارگران نه؟ توفیقی با بیان اینکه «در پیگیری دستمزد شایسته فقط باید به قدرت کارگران تکیه کرد»، اضافه کرد: حالا قرار است تا پایان تیرماه منتظر اقدام دولت بمانند اما چرا آن زمان خواستار اجرای قانون در زمینه افزایش دستمزد نشدند؟

ساختار برنامه هفتم توسعه ضدکارگری است

به گفته این فعال کارگری، سرکوب مزدی کارگران به دستمزد ۱۴۰۲ محدود نمی‌شود. ساختار برنامه هفتم توسعه نیز ساختاری ضدکارگری‌ست و بندهای مختلف آن، نماد حمله به حقوق کارگر است. او می‌افزاید: به نظر می‌رسد سازمان برنامه و بودجه در نوشتن برنامه توسعه، به جای چشم‌انداز بهبود اقتصادی، سقوط معیشت کارگران را مدنظر داشته است. چرا فقط سلب حقوق و افتادن بار بحران‌ها بر دوش مردم مدنظر بوده و نقشه راه مدون و قابل اجرایی برای کاهش و مهار تورم در برنامه هفتم توسعه نمی‌بینیم؟ به اعتقاد این فعال کارگری، کارگران و بازنشستگان باید همسو و همراه به متن برنامه هفتم توسعه اعتراض کنند و اجازه ندهند حمله به حقوق کارگران در سطوح مختلف ادامه داشته باشد. او می‌افزاید: متاسفانه کمتر اقدام مطالبه‌گرانه برای پیگیری حقوق می‌بینیم و همه سکوت کرده‌اند و نهایت کاری که می‌کنند گله و شکایت در رسانه‌هاست.

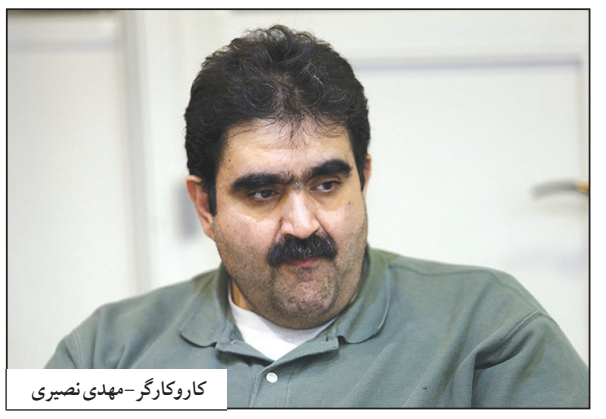
کاروکارگر–مهدی نصیری

ادعای کاهش تورم نقطه به نقطه بازی با کلمات است

توفیقی با تاکید بر اینکه تورم یک‌شبه کاهش نمی‌یابد و کاهش تورم نقطه به نقطه که اعلام می‌کنند، بیشتر بازی با اعداد است تا واقعیت، اضافه می‌کند: ادعا می‌کنند تورم نقطه به نقطه کم شده اما اگر وزیر اقتصاد سری به بازار بزند، می‌بیند که حتی مرغ هم اعتنایی به تورم نقطه به نقطه‌ی آقایان نمی‌گذارد! قیمت هر کیلو مرغ در شهرهای بزرگ به نزدیک ۱۰۰هزار تومان رسیده است. حتی مرغ هم اعتنایی به داده‌های رسمی و اعلامی وزارت اقتصاد ندارد چه برسد به اقلام دیگر! «در این بین کارگران تنها مانده‌اند و همه نمک بر زخم مزدبگیران می‌پاشند». توفیقی با بیان این جمله می‌گوید: مرکز آمار باید مولفه‌های تاثیرگذار بر نرخ تورم و سبد تورمی خود را اعلام کند تا بدانیم چطور نرخ‌های رسمی را محاسبه می‌کنند. نمایندگان رسمی کارگری باید این درخواست را مطرح کنند.

خودکشی‌ها و فرزندکشی‌ها به دلیل فقر را شاهد هستیم

این فعال صنفی می‌افزاید: کارگران باید حقوق خود را با جدیت بسیار مطالبه کنند. وقتی می‌شنویم پدری در سنندج دو کودک خود را به خاطر «فقر» کشت یا می‌شنویم مادری در لرستان سه فرزند خود را به خاطر فقر از میان برد، مشخص است که بحران چقدر جدی‌ست. به اینها بیفزاییم خودکشی‌های کارگران را، کمااینکه آنهایی که طاقت می‌آورند و زندگی می‌کنند نیز با عذاب بسیار دست و پنجه نرم می‌کنند. امروز کارگری نیست که ادعا کند رفاه حداقلی دارد و از زندگی راضی‌ست. توفیقی تاکید می‌کند: نمایندگان کارگری، تشکل‌ها (چه تشکل‌های کارگران شاغل و چه تشکل‌های کارگران بازنشسته) و فعالان صنفی، اگر خواستار بهبود وضعیت کارگران و پیشبرد منافع جمعی کارگران هستند، نباید اجازه دهند سرکوب حقوق کارگران تداوم داشته باشد.

این فعال کارگری بر این باور است تا زمانی که کارگران قدرت تشکل‌یابی آزاد، مستقل و در فضایی دموکراتیک نداشته باشند، نهادهای دولتی می‌توانند ساده و بدون دردسر، سلب حقوق آنها را ادامه دهند، برنامه بنویسند برای سخت‌تر کردن بازنشستگی، تصمیم بگیرند که دستمزد یک سوم خط فقر باشد، تصمیم بگیرند که کارگران با ۲۰ سال سابقه کار یک‌شبه اخراج شوند و مواردی از این دست. توفیقی در ادامه نتیجه می‌گیرد: وقتی همه چیز را کنار هم می‌چینیم می‌بینیم تا مناسبات کار به صورت بنیادین تغییر نکند، اوضاع به سمت بهبود پیش نخواهد رفت. او می‌افزاید: اول مصوبه غیرقانونی دستمزد امضا می‌شود، بعد از برنامه توسعه ضد کارگری رونمایی می‌کنند و در ادامه دیوان عدالت شکایت کارگران را مردود می‌داند. هرچه این مقررات‌زدایی‌ها را آذین ببندند و به شکل اسب تروا دربیاورند، باز هم کارگران متوجه می‌شوند که شعارهای «مهار تورم» و «بهبود فضای کسب و کار» و «رشد اقتصادی» معنایی جز نهادینه کردن استثمار ندارد. کارگران متوجهند که از این اسب تروا هر لحظه نیروهایی ظاهر می‌شوند و به حقوق قانونی کارگران حمله می‌کنند.

تشدید شکاف جنسیتی در بازار کار

تعداد شاغلان زن در ۴ سال گذشته ۶۰۰ هزار نفر کاهش یافت

سرویس کارگری. آمارها از تشدید شکاف جنسیتی در بازارکار طی چهار سال اخیر خبر می‌دهد. شرایط بازارکار کشور برای زنان نامطلوب‌تر از پیش شده و زنان جویای کار در ایران، حتی نسبت به چهار سال پیش نیز شرایط دشوارتری را تجربه کرده‌اند.

به گزارش اکوایران، بررسی آمارهای رسمی از تشدید شکاف جنسیتی در بازار کار در چهار سال اخیر حکایت دارد طوری‌که حدود ۶۰۰هزار نفر از تعداد شاغلین زن کاسته شده و حدود ۵۰۰هزار نفر به تعداد شاغلین مرد افزوده شده است. آمارها نشان می‌دهد طی چهار سال گذشته، شرایط بازار کار کشور برای زنان نامطلوب‌تر از پیش شده و زنان جویای کار در ایران، حتی نسبت به چهار سال پیش نیز شرایط دشوارتری را تجربه کرده‌اند. درصد شاغلین زن از کل شاغلین کشور که همواره نسبت به میانگین جهانی پایین‌تر بوده و از شکاف جنسیتی در بازار کار ایران خبر می‌داد، طی این دوره پایین‌تر آمده و از ۱۸٫۳ به ۱۵٫۹درصد رسیده است.

طبق آمار، در بهار ۱۴۰۲ جمعیت دارای شغل کشور به ۲۴/۳میلیون نفر رسیده است و بیش از ۷۰۰هزار نفر بیش از بهار ۱۴۰۱ است. با وجود این افزایش قابل توجه اما هم‌چنان تا رقم ۲۴/۴ میلیون نفر که مربوط به بهار ۱۳۹۸ است فاصله ۱۰۰هزار نفری دارد. افزایش یک‌ساله شاغلین مرد در حدود ۵۵۰هزار نفر و برای زنان حدود ۱۸۰هزار نفر بوده است.

جمعیت مردان شاغل به بیشترین اندازه خود رسیده و حتی نسبت به بهار ۱۳۹۸ نیز حدود ۵۰۰هزار نفر بیشتر است این درحالی است که تعداد شاغلین زن نسبت به بهار ۱۳۹۸ بیش از ۶۰۰هزار نفر کاهش یافته است. همچنین تعداد شاغلین مرد در بهار ۱۴۰۲ نسبت به بهار ۱۴۰۱، حدود ۲/۷درصد و نسبت به بهار ۱۳۹۸ نیز حدود ۲/۲۳درصد افزایش داشته و این موضوع با کاهش درصد بیکاری مردان در مقایسه با هر دو دوره زمانی همراه بوده است. درباره زنان در بازار کار اما آمار نشان‌دهنده وضعیت نامناسب‌تری است. تعداد شاغلان زن در بهار ۱۴۰۲ نسبت به بهار ۱۴۰۱ تقریبا ۵درصد افزایش یافته اما همچنان نسبت به بهار ۱۳۹۸ حدود ۱۳/۶درصد پایین‌تر است. این موضوع همراه با کاهش نرخ بیکاری در میان زنان از خروج گسترده زنان از بازار کار نشان دارد.

آگهی دعوت مجمع عمومی موسس
انجمن صنفی کارفرمایی قالبساران استان تهران

اولین مجمع عمومی انجمن صنفی مذکور، روز چهارشنبه مورخ ۱۴۰۲/۵/۱۸ ساعت ۹ صبح در محل جامعه قالبسازان ایران به آدرس : تهران– خیابان انقلاب پل چوبی – خیابان حقوقی – پلاک ۲۵ برگزار می گردد.
از کلیه کارفرمایان عضو شاغل در صنف مربوطه دعوت می‌شود در جلسه مذکور شرکت نمایند .
ضمنا افرادی که مایل به عضویت در هیئت مدیره و یا بازرسین می‌باشند تقاضای کتبی خود را تا ۲۴ ساعت قبل از برگزاری مجمع تحویل هیئت موسس نموده و رسید دریافت نمایند.
دستور جلسه:
۱ تصویب اساسنامه
۲ –انتخاب اعضای اصلی وعلی البدل هیئت مدیره و بازرسان
۳– انتخاب روزنامه کثیرالانتشار جهت درج آگهی های انجمن
۴–سایر مواردی که در صلاحیت مجمع عمومی باشد
هیئت موسس :
۱–اصغر ربیعی
۲–محسن فقیهی
۳– ایمان تاج زاد

آگهی مناقصه عمومی نوبت دوم
قرارگاه خاتم الانبیا (ص) – موسسه شهید رجایی

در نظر دارد جهت اجرای عملیات حفاری – بتن ریزی شمع به صورت ماشینی در تقاطع های غیر همسطح شهر کرمانشاه مناقصه عمومی برگزار نماید.
از کلیه اشخاص واجد صلاحیت دعوت به عمل می آید جهت دریافت اسناد مناقصه به آدرس کرمانشاه بزرگراه امام خمینی (ره) حدفاصل رودخانه قره سو تا جایگاه دو منظوره ولیعصر (چقاگلان) جنب تالار تک ستاره شادی تجهیز کارگاه مرکزی تقاطع غیر همسطح کرمانشاه مراجعه و یا با شماره تلفن ۰۹۱۰۸۵۶۹۰۳۴ (مهندس زارعی) تماس حاصل فرمایید.
مهلت دریافت و بازگشایی اسناد مناقصه از تاریخ ۱۴۰۲/۰۴/۱۹ تا ۱۴۰۲/۰۴/۲۷ می باشد.
تضمین شرکت در مناقصه عمومی مبلغ ۲/۳۸۰/۰۰۰/۰۰۰ ریال می باشد.
هزینه چاپ هر ۲ نوبت بر عهده برنده مناقصه می باشد.

تاریخ انتشارآگهی: ۱۴۰۲/۰۴/۲۴
آگهی دعوت مجمع عمومی عادی سالیانه نوبت دوم
شرکت تعاونی مسافربری شماره ۱۶ جهان گشت مهر

جلسه مجمع عمومی عادی سالیانه نوبت دوم شرکت تعاونی مسافربری شماره ۱۶ جهان گشت مهر راس ساعت ۱۰ صبح روز سه شنبه مورخ ۱۴۰۲/۰۵/۱۰ در محل دفتر مدیریت شرکت
به آدرس: تهران میدان آزادی پایانه مسافربری غرب – طبقه دوم دفتر مدیریت تعاونی مسافربری شماره ۱۶ جهان گشت مهر تشکیل میگردد.
لذا از کلیه اعضاء دعوت میشود با در دست داشتن کارت و یا دفترچه عضویت راس ساعت مقرر در محل مذکور حضور به هم رسانید و یا وکیل/ نماینده خود را کتباً معرفی نمایید.
ضمناًبه اطلاع می رساند که به موجب ماده ۱۸ آئین نامه نحوه تشکیل مجامع عمومی،تعداد آراء وکالتی هر عضو حداکثر۳رأی و هرشخص غیرعضوتنها یک رأی خواهد بود.و اعضای متقاضی اعطای نمایندگی‌می‌بایست به‌همراه نماینده خود حداکثر تا تاریخ ۱۴۰۲/۰۵/۰۹ در محل دفتر مدیریت ترمینال غرب حاضر تا پس از احراز هویت و تأیید وکالت، برگه ورود به مجمع را دریافت دارند.
دستور جلسه :
–گزارش هیئت مدیره و بازرس
– طرح و تصویب صورت های مالی سال های ۱۴۰۰ ، ۱۴۰۱ و بودجه سال جاری شرکت.
– انتخاب اعضاء اصلی و علی البدل بازرس
– تعیین خط مشی آینده شرکت تعاونی
–تعیین روزنامه کثیرالانتشار جهت درج آگهی های شرکت.
هیئت مدیره

مناقصه یک مرحله ای نوبت دوم
عمومی شماره۳–۱۴۰۲ شناسه آگهی: ۱۵۲۶۱۵۵
اداره کل ثبت اسناد و املاک استان مرکزی در نظر دارد تهیه نقشه به مقیاس یک هزارم زمینی و تطبیق و مستند سازی مناطق کشاورزی (زراعی و باغی) تا مرحله تثبیت در سطح شهرستان زرندیه در استان مرکزی به مقدار۱۰۰۰۰ده هزار هکتار مطابق مشخصات اعلام شده در پیوستهای اسناد مناقصه و با رعایت کلیه موارد اعلام شده در اسناد مناقصه ودر چارچوب قانون برگزاری مناقصات مصوب ۱۳۸۳ و آیین نامه ها و اصلاحیه های بعدی و مطابق نمونه قرارداد پیوست و با شرایط ذیل به اشخاص حقوقی دارای صلاحیت واگذار نماید.
کلیه مراحل برگزاری مناقصه از دریافت اسناد مناقصه تا ارائه پیشنهاد مناقصه گران و بازگشایی پاکت ها بجز پاکت الف از طریق درگاه سامانه تدارکات الکترونیکی دولت (ستاد) به آدرس(www.setadiran.ir) انجام خواهد شد و لازم است مناقصه گران در صورت عدم عضویت قبلی ، مراحل ثبت نام در سایت مذکور و دریافت گواهی امضاء الکترونیکی را جهت شرکت مناقصه محقق سازند .
تاریخ انتشار نوبت اول ۱۴۰۲/۴/۲۱
تاریخ انتشار نوبت دوم ۱۴۰۲/۴/۲۴
اداره کل ثبت اسناد و املاک استان مرکزی

مناقصه یک مرحله ای نوبت دوم
عمومی شماره۲–۱۴۰۲ شناسه آگهی: ۱۵۲۶۱۳۹
اداره کل ثبت اسناد و املاک استان مرکزی در نظر دارد تهیه نقشه به مقیاس یک هزارم زمینی و تطبیق و مستند سازی مناطق کشاورزی (زراعی و باغی) تا مرحله تثبیت در سطح شهرستان های خمین در استان مرکزی به مقدار۱۰۰۰۰ده هزار هکتار مطابق مشخصات اعلام شده در پیوستهای اسناد مناقصه و با رعایت کلیه موارد اعلام شده در اسناد مناقصه ودر چارچوب قانون برگزاری مناقصات مصوب ۱۳۸۳ و آیین نامه ها و اصلاحیه های بعدی و مطابق نمونه قرارداد پیوست و با شرایط ذیل به اشخاص حقوقی دارای صلاحیت واگذار نماید.
کلیه مراحل برگزاری مناقصه از دریافت اسناد مناقصه تا ارائه پیشنهاد مناقصه گران و بازگشایی پاکت ها بجز پاکت الف از طریق درگاه سامانه تدارکات الکترونیکی دولت (ستاد) به آدرس(www.setadiran.ir) انجام خواهد شد و لازم است مناقصه گران در صورت عدم عضویت قبلی ، مراحل ثبت نام در سایت مذکور و دریافت گواهی امضاء الکترونیکی را جهت شرکت مناقصه محقق سازند .
تاریخ انتشار نوبت اول ۱۴۰۲/۴/۲۱
تاریخ انتشار نوبت دوم ۱۴۰۲/۴/۲۴
اداره کل ثبت اسناد و املاک استان مرکزی

مناقصه یک مرحله ای نوبت دوم
عمومی شماره۶–۱۴۰۲ شناسه آگهی:۱۵۲۶۱۸۱
اداره کل ثبت اسناد و املاک استان مرکزی در نظر دارد تهیه نقشه به مقیاس یک هزارم زمینی و تطبیق و مستند سازی مناطق کشاورزی (زراعی و باغی) تا مرحله تثبیت در سطح شهرستان های آشتیان – تفرش در استان مرکزی به مقدار۱۰۰۰۰ده هزار هکتار مطابق مشخصات اعلام شده در پیوستهای اسناد مناقصه و با رعایت کلیه موارد اعلام شده در اسناد مناقصه ودر چارچوب قانون برگزاری مناقصات مصوب ۱۳۸۳ و آیین نامه ها و اصلاحیه های بعدی و مطابق نمونه قرارداد پیوست و با شرایط ذیل به اشخاص حقوقی دارای صلاحیت واگذار نماید.
کلیه مراحل برگزاری مناقصه از دریافت اسناد مناقصه تا ارائه پیشنهاد مناقصه گران و بازگشایی پاکت ها بجز پاکت الف از طریق درگاه سامانه تدارکات الکترونیکی دولت (ستاد) به آدرس(www.setadiran.ir) انجام خواهد شد و لازم است مناقصه گران در صورت عدم عضویت قبلی ، مراحل ثبت نام در سایت مذکور و دریافت گواهی امضاء الکترونیکی را جهت شرکت مناقصه محقق سازند .
تاریخ انتشار نوبت اول ۱۴۰۲/۴/۲۱
تاریخ انتشار نوبت دوم ۱۴۰۲/۴/۲۴
اداره کل ثبت اسناد و املاک استان مرکزی

مناقصه یک مرحله ای نوبت دوم
عمومی شماره۱–۱۴۰۲ شناسه آگهی: ۱۵۲۵۸۹۵
اداره کل ثبت اسناد و املاک استان مرکزی در نظر دارد تهیه نقشه به مقیاس یک هزارم زمینی و تطبیق و مستند سازی مناطق کشاورزی (زراعی و باغی) تا مرحله تثبیت در سطح شهرستان های محلات – دلیجان در استان مرکزی به مقدار۱۰۰۰۰ده هزار هکتار مطابق مشخصات اعلام شده در پیوستهای اسناد مناقصه و با رعایت کلیه موارد اعلام شده در اسناد مناقصه ودر چارچوب قانون برگزاری مناقصات مصوب ۱۳۸۳ و آیین نامه ها و اصلاحیه های بعدی و مطابق نمونه قرارداد پیوست و با شرایط ذیل به اشخاص حقوقی دارای صلاحیت واگذار نماید.
کلیه مراحل برگزاری مناقصه از دریافت اسناد مناقصه تا ارائه پیشنهاد مناقصه گران و بازگشایی پاکت ها بجز پاکت الف از طریق درگاه سامانه تدارکات الکترونیکی دولت (ستاد) به آدرس(www.setadiran.ir) انجام خواهد شد و لازم است مناقصه گران در صورت عدم عضویت قبلی ، مراحل ثبت نام در سایت مذکور و دریافت گواهی امضاء الکترونیکی را جهت شرکت مناقصه محقق سازند .
تاریخ انتشار نوبت اول ۱۴۰۲/۴/۲۱
تاریخ انتشار نوبت دوم ۱۴۰۲/۴/۲۴
اداره کل ثبت اسناد و املاک استان مرکزی

مناقصه یک مرحله ای نوبت دوم
عمومی شماره۵–۱۴۰۲ شناسه آگهی:۱۵۲۶۱۶۳
اداره کل ثبت اسناد و املاک استان مرکزی در نظر دارد تهیه نقشه به مقیاس یک هزارم زمینی و تطبیق و مستند سازی مناطق کشاورزی (زراعی و باغی) تا مرحله تثبیت در سطح شهرستان فراهان در استان مرکزی به مقدار۱۰۰۰۰ده هزار هکتار مطابق مشخصات اعلام شده در پیوستهای اسناد مناقصه و با رعایت کلیه موارد اعلام شده در اسناد مناقصه ودر چارچوب قانون برگزاری مناقصات مصوب ۱۳۸۳ و آیین نامه ها و اصلاحیه های بعدی و مطابق نمونه قرارداد پیوست و با شرایط ذیل به اشخاص حقوقی دارای صلاحیت واگذار نماید.
کلیه مراحل برگزاری مناقصه از دریافت اسناد مناقصه تا ارائه پیشنهاد مناقصه گران و بازگشایی پاکت ها بجز پاکت الف از طریق درگاه سامانه تدارکات الکترونیکی دولت (ستاد) به آدرس(www.setadiran.ir) انجام خواهد شد و لازم است مناقصه گران در صورت عدم عضویت قبلی ، مراحل ثبت نام در سایت مذکور و دریافت گواهی امضاء الکترونیکی را جهت شرکت مناقصه محقق سازند .
تاریخ انتشار نوبت اول ۱۴۰۲/۴/۲۱
تاریخ انتشار نوبت دوم ۱۴۰۲/۴/۲۴
اداره کل ثبت اسناد و املاک استان مرکزی

مناقصه یک مرحله ای نوبت دوم
عمومی شماره۴–۱۴۰۲ شناسه آگهی:۱۵۲۶۱۶۸
اداره کل ثبت اسناد و املاک استان مرکزی در نظر دارد تهیه نقشه به مقیاس یک هزارم زمینی و تطبیق و مستند سازی مناطق کشاورزی (زراعی و باغی) تا مرحله تثبیت در سطح شهرستان ساوه در استان مرکزی به مقدار۱۰۰۰۰ده هزار هکتار مطابق مشخصات اعلام شده در پیوستهای اسناد مناقصه و با رعایت کلیه موارد اعلام شده در اسناد مناقصه ودر چارچوب قانون برگزاری مناقصات مصوب ۱۳۸۳ و آیین نامه ها و اصلاحیه های بعدی و مطابق نمونه قرارداد پیوست و با شرایط ذیل به اشخاص حقوقی دارای صلاحیت واگذار نماید.
کلیه مراحل برگزاری مناقصه از دریافت اسناد مناقصه تا ارائه پیشنهاد مناقصه گران و بازگشایی پاکت ها بجز پاکت الف از طریق درگاه سامانه تدارکات الکترونیکی دولت (ستاد) به آدرس(www.setadiran.ir) انجام خواهد شد و لازم است مناقصه گران در صورت عدم عضویت قبلی ، مراحل ثبت نام در سایت مذکور و دریافت گواهی امضاء الکترونیکی را جهت شرکت مناقصه محقق سازند .
تاریخ انتشار نوبت اول ۱۴۰۲/۴/۲۱
تاریخ انتشار نوبت دوم ۱۴۰۲/۴/۲۴
اداره کل ثبت اسناد و املاک استان مرکزی

کار و کارگر
WWW.KARAVAKARGAR.IR
شنبه ۲۴ تیر ۱۴۰۲
۲۶ ذی الحجه ۱۴۴۴
۱۵ جولای ۲۰۲۳
سال سی و سوم ـ شماره ۹۲۳۵

اولتیماتوم به خیریه‌ها و صندوق‌های قرض‌الحسنه برای دریافت مجوز

رئیس مرکز اطلاعات مالی با اشاره به ارائه فرصت به صندوق‌های قرض‌الحسنه و خیریه‌ها برای دریافت مجوز گفت: اگر در مهلت تعیین شده نسبت به دریافت مجوز اقدام نکنند، مظنون به پولشویی خواهند شد.

هادی خانی در گفت‌وگو با ایسنا، با بیان اینکه یک فرصت چند ماهه به خیریه‌ها و صندوق‌های فاقد مجوز معتبر قانونی داده شد، اظهار کرد: به این صندوق‌ها اعلام شد که برای اخذ مجوز اقدام کنند. چنانچه صندوق‌ها و خیریه‌های مذکور طی فرصتی که تعریف شده است اقدام به اخذ مجوز نکنند با هماهنگی با شورای عالی مبارزه با پولشویی به این موضوع ورود جدی خواهیم کرد.

وی ادامه داد: بر این اساس صندوق‌های قرض‌الحسنه و خیریه‌های فاقد مجوز قانونی به عنوان اشخاص مظنون تلقی شده و محدودیت‌هایی برای آن‌ها شروع اعمال خواهد شد. تا کنون بیش از ۶۰ درصد صندوق‌هایی که مجوز قانونی نداشتند شناسایی شده‌اند. معاون وزیر اقتصاد تاکید کرد: از آنجاکه صندوق‌های فاقد مجوز هم در حوزه فرار مالیاتی و هم در حوزه پولشویی یکی از چالش‌های کشور محسوب می‌شوند حتما این موضوع را ساماندهی خواهیم کرد.

رکود در بازار طلا و سکه ادامه دارد

رئیس اتحادیه طلا و جواهر تهران ضمن اشاره به تداوم رکود و تشدید کاهش تقاضا در بازار سکه و طلای داخلی، از ادامه کاهش قیمت‌ها در این بازار آن هم در شرایطی که روند قیمت طلا در جهان صعودی است، خبر داد.

نادر بذرافشان در رابطه با وضعیت یک هفته اخیر بازار سکه و طلا در گفت‌وگو با ایسنا، اظهار کرد: در هفته‌ای که گذشت، روند قیمت طلا در بازارهای جهانی همچنان صعودی بود؛ به گونه‌ای که ۲۸ تا ۳۱ دلار افزایش را تجربه کرد اما در مجموع شاهد ۳۲ دلار افزایش اونس جهانی طلا در این هفته بودیم؛ این در حالی بود که طی یک ماه اخیر تا این میزان افزایش رخ نداده بود و نهایت بین پنج تا ۱۰ دلار بود.

رئیس اتحادیه طلا و جواهر تهران ادامه داد: علیرغم روند صعودی طلا در بازارهای جهانی، در بازار داخلی سکه و طلا همچنان در مسیر کاهش قیمت بوده است. این روند کاهشی از ابتدای تیر ماه ادامه‌دار و به تدریج تشدید شد، در این هفته هم شاهد قیمت انواع قطعات سکه و مصنوعات طلا بودیم.

وی افزود: همچنان رکود بر بازار حاکم است و با کاهش شدید تقاضا در بازار سکه و طلا روبرو هستیم. بازار در حال حاضر به ثبات نسبی خوبی رسیده و از هرگونه التهاب به دور است.

این مقام صنفی در رابطه با قیمت سکه و طلا در آخرین معاملات پایانی هفته و تغییرات آن نسبت به ابتدای هفته، گفت: در آخرین معاملات روز پنجشنبه هر قطعه سکه تمام طرح جدید با ۵۰۰ هزار تومان کاهش ۲۸ میلیون و ۱۰۰ هزار تومان و سکه تمام طرح قدیم با ۴۰۰ هزار تومان کاهش ۲۵ میلیون و ۲۰۰ هزار تومان قیمت داشته‌اند. نیم سکه با ۳۵۰ هزار تومان افت بها طی یک هفته اخیر در پایان هفته به ۱۵ میلیون و ۳۰۰ هزار تومان رسید. ربع سکه در آخرین معاملات هفته ۱۰ میلیون و ۲۵۰ هزار تومان تعیین قیمت شد که نسبت به ابتدای هفته ۴۰۰ هزار تومان ریزش داشته است. سکه‌های یک گرمی بانک مرکزی نیز با ۱۰۰ هزار تومان کاهش در پایان هفته شش میلیون و ۲۰۰ هزار تومان تعیین قیمت شده است.

رئیس اتحادیه طلا و جواهر تهران خاطر نشان کرد: هر گرم طلای ۱۸ عیار نیز در این هفته ۶۰۰۰ تومان کاهش بها را تجربه کرده و در پایان هفته دو میلیون و ۳۵۵ هزار تومان در ازای هر گرم، معامله شده است. حباب سکه نیز طی یک هفته اخیر باز هم کوچک‌تر شده است. در حال حاضر هر قطعه سکه پنج میلیون ۱۰۰ هزار تومان دارای حباب است که نسبت به هفته گذشته ۴۰۰ هزار تومان کاهش یافته است. بذرافشان تاکید کرد: از ابتدای سال رکود و کاهش تقاضا در بازار شکل گرفته است که طبق برآوردها، نسبت به رشد تقاضا، حدودا ۷۰ درصدی رکود و کاهش تقاضا طی سال داشته‌ایم اما در یک هفته اخیر بیشتر هم شده و این کاهش تقاضا چشمگیر شده است. این کاهش تقاضا، صنعت طلا را در وضعیت نامناسبی به لحاظ تولید قرار داده است.

در ۱۱ سال گذشته ارزش کالای صادراتی نسبت به کالاهای وارداتی کاهش یافته است

تحریم، عامل ریزش قیمت صادرات ایران

رابطه مبادله طی ۱۱ سال گذشته به شدت کاهش یافته است. این افت قبل از سال ۹۳ چشمگیر بوده و پس از آن با روند ملایمی ادامه پیدا کرده است.

به گزارش اکوایران، بر اساس آمار منتشرشده توسط مرکز آمار ایران از شاخص قیمت دلاری صادرات و واردات، بررسی‌ها نشان می‌دهد رابطه مبادله تجاری کشور که از نسبت شاخص قیمت دلاری صادرات به شاخص قیمت دلاری واردات بدست می‌آید؛ از سال ۱۳۹۰ تا سال ۱۴۰۱ به شدت کاسته شده است.

به بیان دیگر طی ۱۱ سال گذشته ارزش دلاری کالاهای داخلی که به بازارهای بین‌المللی صادر می‌شود، نسبت به کالاهای وارداتی رشد کمتری داشته است. افت رابطه مبادله از سال ۹۰ تا سال ۹۳ چشمگیر بوده ولی از سال ۹۴ تا انتهای سال قبل، این رابطه با شدت کمتری کاهش یافته است.

بر اساس آمارها، رابطه مبادله به سه شیوه «خالص»، «ناخالص» و «درآمدی» گزارش می‌شود که یکی از آنها بیشتر از دیگری مورد استناد قرار می‌گیرد. رابطه مبادله درآمدی از نسبت درآمد حاصل از صادرات به شاخص قیمت واردات یک کشور بدست می‌آید. این رابطه ظرفیت وارداتی یک کشور را نسبت به میزان صادرات آن نشان می‌دهد.

به عبارت دیگر، این شاخص نمایانگر تغییر در میزان واردات نسبت به درآمد صادراتی است. افزایش در رابطه مبادله درآمدی نشان می‌دهد به ازای افزایش در درآمد صادراتی، واردات به میزان بیشتری افزایش یافته است. یکی دیگر از انواع رابطه مبادله، رابطه مبادله ناخالص است که از نسبت حجم صادرات به حجم واردات بدست می‌آید. این رابطه نشان‌دهنده میزان صادرات کشور به ازای هر یک واحد واردات است. ساده‌ترین و متداول‌ترین نوع رابطه مبادله که بیشتر از دو نوع دیگر به آن استناد می‌شود، رابطه مبادله خالص است. طبق تعریف، رابطه مبادله خالص نسبت شاخص قیمت کالاهای صادراتی به شاخص قیمت کالاهای وارداتی است. شاخص قیمت کالاها در حقیقت نشان‌دهنده میزان تغییر قیمت یک کالا نسبت به یک سال مشخص است که از تقسیم قیمت کالا در هر سال به قیمت همان کالا در سال مشخص که به آن سال پایه می‌گویند، به‌دست می‌آید.

رابطه مبادله خالص به تنهایی نمی‌تواند سود یا رفاه حاصل از تجارت را نشان دهد اما می‌تواند میزان افزایش ارزش کالاهای صادراتی را نسبت به وارداتی نمایان کند. به بیان دیگر وقتی رابطه مبادله خالص بهبود پیدا می‌کند، افزایش ارزش کالای صادراتی بیشتر از کالای وارداتی است، پس کشور می‌تواند به ازای یک واحد از صادرات درآمد بیشتری کسب و تعداد کالای بیشتری را وارد کند. طبق داده‌های مرکز آمار ایران از شاخص قیمت دلاری صادرات و واردات که با سال پایه ۱۴۰۰ محاسبه شده است، می‌توان رابطه مبادله (خالص) را محاسبه کرد. رابطه مبادله از تقسیم شاخص قیمت دلاری صادرات بر شاخص قیمت دلاری واردات بدست می‌آید. طبق بررسی رابطه مبادله کشور در ۱۱ سال گذشته می‌توان کاهش شدیدی را مشاهده کرد. به عبارتی از سال ۱۳۹۰ تا سال ۱۴۰۱ قیمت دلاری هر واحد کالای صادراتی نسبت به وارداتی افت چشمگیری را رقم زده است. بر اساس آخرین آمارهای منتشر شده، طی ۱۱ سال گذشته رابطه مبادله به طور کلی کاهش داشته است و این کاهش به دو مقطع تقسیم می‌شود. یک مقطع قبل از سال ۱۳۹۳ است و مقطع دیگر بعد از این تاریخ است. رابطه مبادله کشور از سال ۱۳۹۰ تا سال ۱۳۹۳ به شدت افت کرده است، به‌طوریکه از ۲۸۳ درصد در سال ۹۰ به ۱۳۶ درصد در سال ۹۳ رسیده است. علت این افت شدید در رابطه مبادله تشدید تحریم‌های بین‌المللی بوده است. از طرفی پس از سال ۹۳ تا سال ۱۴۰۱ افت رابطه مبادله با سرعت کمتری اتفاق افتاده است. رابطه مبادله از ۱۲۶ درصد در سال ۹۴ به ۹۰ درصد در سال ۱۴۰۱ رسیده است. همچنین در سال ۱۳۹۵ به دلیل توافق برجام، تغییرات رابطه مبادله کاهش یافته و تقریبا روند ثابتی داشته است.

پیشخوان
Pishkhan.com

وحید شقاقی:

مراکز آماری به جای مانور روی تک عدد تورم، شفافیت را افزایش دهند

ادامه از صفحه اول

برای مثال من که اهل شهرستان سراب هستم، می‌دانم که در این شهرستان، یک کارشناس از بانک مرکزی حاضر است و وظیفه دارد با حضور در بازار، بررسی کند قیمت کالاها و خدمات چگونه است. مرکز آمار نسبت به بانک مرکزی تعداد نمونه‌های بیشتری را از روستاها و شهرها جمع آوری می‌کند؛ بنابراین چاره‌ای نداریم، به جز این که به عدد و رقم‌های مرکز آمار اعتماد کنیم.»

وی افزود: «شاید برای ما سوال باشد که با این شرایط، ایراد کار کجاست؟ ایراد اصلی این است که وقتی آمارها اعلام می‌شود، بسیارکلی و معمولا متمرکز بر یک عدد مشخص است. اما بهتر است، عددها به تفکیک اعلام شود. البته مرکز آمار گزارش‌های مرتبط با تورم را هم منتشر می‌کند و صرفا یک عدد تورم ارائه نمی‌دهد، اما پیشنهاد من این است که برای افزایش شفافیت به جای مانور دادن روی همان تک عدد تورم، ۱۰ الی پانزده عدد دیگر نیز اعلام شود. برای مثال نرخ تورم کل اقتصاد ایران، نرخ تورم به تفکیک شهر و روستا، نرخ تورم ۵ کلانشهر کشور، نرخ تورم ده قلم پر مصرف مردم، نرخ تورم اقلام مهم دارایی (طلا، دلار، مسکن، خودرو و بازار سرمایه) را می‌توان اعلام کرد. البته باز هم تاکید دارم که بگویم می‌دانم گزارش‌های تورم تهیه می‌شود و در سایت مرکز آمار نیز موجود است. اما افراد، باید با مراجعه به سایت رسمی مرکز آمار، این گزارش‌ها را دانلود کنند و طبعا بسیاری از افراد این کار را نمی‌کنند و به همان تک عددی که رسانه‌ها منتشر می‌کنند، اکتفا می‌کنند. با این وجود، معتقدم برای کاهش شبهاتی که نزد افکار عمومی ایجاد می‌شود، بهتر است حداقل ۱۰ عدد اعلام شود.»

این اقتصاددان در توضیح این که چرا مردم حس می‌کنند عدد اعلام شده تورم از سوی مراجع رسمی با آن چه که خود، حس می‌کنند متفاوت است گفت: «شرایط مذکور، به این موضوع مرتبط است که مردم با اقلامی سر و کار دارند که تورم بالایی را شامل می‌شود. می‌دانیم که نرخ تورم کلانشهرها با شهرهای کوچک و متوسط کاملا متفاوت است. مثلا می‌دانیم؛ آن اندازه که در شهرهای بزرگ، مثل تهران، مسکن، دغدغه و معضل بزرگی است، در شهرهای کوچک نیست. در شهری مثل تهران بالاتر از ۶۰ درصد هزینه‌های خانواده صرف اجاره بها می‌شود. خانواده‌ای که ۲۰ میلیون تومان درآمد دارد گاهی تا ۱۵ میلیون تومان بابت اجاره واحد هزینه می‌کند، این درحالی است که حقوق و دستمزد زیر بیست درصد افزایش پیدا می‌کند و دولت نیز تورم را ۴۶ درصدی می‌داند و ادعای کنترل تورم را دارد. در برخی دیگر از اقلام پر مصرف از جمله مرغ، گوشت و لبنیات نیز وضعیت به همین ترتیب است و مردم می‌بینند که این اقلام با تورم بالاتر از تورم ۴۶ درصدی که دولت اعلام کرده است فروخته می‌شود. در نتیجه این شائبه پیش می‌آید که تورم اعلام شده از سوی دولت با واقعیت بازار، همخوانی ندارد. مردم تورم را با تعداد کالاهای ملموس و محدودی که بیشتر استفاده می‌کنند می‌سنجند، نه با سیصد، الی چهارصد قلم کالایی که ممکن است حتی سالی یکبار هم نخرند، ولی در آمار تورم محاسبه می‌شوند». وی در پایان تاکید کرد: «توصیه من به مراکز آماری این است که ترجیحا روی یک عدد تورم مانور ندهند و با انتشار چندین شاخص تورم در کنار یکدیگر، ابهامات و شائبه‌ها را از بین ببرند. حس بی اعتمادی مردم به آمارهای تورمی ارائه شده، در نظرسنجی مرکز پژوهش‌های مجلس نیز مشهود است. ادراک مردم در آن نظرسنجی این بود که نرخ تورم، بیش از نرخ ارائه شده از سوی مرکز آمار و بانک مرکزی است. یک نکته دیگر این است که بهتر است آمارها به موقع اعلام شوند. در انتشار برخی از آمارها تاخیر وجود دارد یا به طور کامل منتشر نمی‌شود. تاخیر در انتشار آمارها وضعیت را بهتر نمی‌کند. این رفتار مثل این است که از ترس بد بودن شاخص‌های سلامتی، رفتن به آزمایشگاه را به تاخیر بیندازیم. این در حالیست که اگر زودتر شاخص‌های عدم سلامت را بدانیم، بیماری نیز زودتر درمان می‌شود.»

آگهی مفقودی

اصل سندکمپانی برگ سبزوکارت سواری فونیکس تیگو مدل ۱۴۰۲ مشکی شماره انتظامی ۵۶۵ ق ۹۵ ایران ۶۸ شماره موتور T۱۵CBKP۰۲۲۴۱۹ و شماره شاسی P۱۰۱۷۲۸۴ به نام داود یوسفی نسب مفقود گردیده و از درجه اعتبار ساقط است. **شیراز** – ۱۲۴۹ – ط

آگهی مفقودی

اصل سندکمپانی برگ سبزوکارت سواری پژو ۴۰۵ مدل ۱۳۸۶ نقره ای شماره انتظامی ۷۷۳ س ۴۹ ایران ۶۳ شماره موتور ۱۲۴۸۶۱۹۷۲۱۲ و شماره شاسی ۴۰۳۹۸۴۴۱ به نام پروانه جعفری مفقود گردیده و از درجه اعتبار ساقط است. **شیراز** – ۱۲۴۸ – ط

آگهی مفقودی

اصل برگ سبز وانت دوکابین وینگل مدل ۱۳۹۳ سفید به شماره پلاک ۷۳ ایران ۳۳۸ ص ۱۲ و شماره موتور AG۶۹S۴NSMN۲۲۱۹ و شماره شاسی DA۲۰۱۵۷۸ به نام علی وزیری مفقود گردیده و از درجه اعتبار ساقط است. **شیراز** – ۱۲۴۷ – M

آگهی مفقودی

برگ سبز خودروی سواری تیگو۵ مدل ۱۳۹۵ به شماره شاسی NATGBATL۴G۱۰۱۲۰۶۸ و شماره موتورMVM۴۸۴FTAG۰۱۴۵۵۵ و شماره پلاک۸۹۸ د ۶۲ ایران ۴۸ مفقود گردیده و از درجه اعتبار ساقط می باشد. **خرم آباد**

رونوشت آگهی حصر وراثت

نظر به اینکه راضیه امیری راددارای شناسنامه شماره ۰۷۳۰۸۵۸۵۳۷ به شرح دادخواست به کلاسه ۰۲۰۰۶۶۲ازاین شورادرخواست گواهی حصروراثت نموده وچنین توضیح داده که شادروان محترم شرفی ابدال آبادی به شناسنامه ۰۷۳۱۲۶۴۵۷۶ در تاریخ۱۳۹۶/۱۰/۷ در اقامتگاه دائمی خودبدرودزندگی گفته وورثه حین الفوت آن مرحوم منحصراست به۱–جواد امیری فرزند دوست محمد ش ش۰۷۳۰۸۵۴۶۱۲ ت ت ۱۳۵۴/۱/۷ ص تربت جام فرزند متوفی ۲–مرضیه امیری فرزند دوست محمد ش ش۰۷۳۰۸۵۶۴۱۰ ت ت ۱۳۵۷/۱/۱ص تربت جام فرزند متوفی۳–راضیه امیری راد فرزند دوست محمد ش ش۰۷۳۰۸۵۸۵۳۷ ت ت ۱۳۶۰/۲/۱ ص تربت جام فرزند متوفی۴–جلال امیری راد فرزند دوست محمد ش ش۰۷۳۲۱۹۲۱۳۷ ت ت۱۳۶۲/۱۰/۱۸ ص تربت جام فرزند متوفی۵–حجت امیری راد فرزند دوست محمد ش ش۰۷۳۲۵۲۶۱۳۲ ت ت۱۳۶۶/۱/۱ ص تربت جام فرزند متوفی اینک با انجام تشریفات مقدماتی درخواست مزبور را به استناد ماده۳۶۲ق امور حسبی یک نوبت آگهی می نماید تا هرکسی اعتراضی دارد و یا وصیتنامه از متوفی نزد او باشد از تاریخ نشرآگهی ظرف یک ماه به شورا تقدیم دارد و الا گواهی صادر خواهد شد.

شعبه یک نصرآباد شورای حل اختلاف شهرستان تربت جام

برگ سبز وانت دو کابین سیستم مزدا تیپ CARA۲۰۰۰I مدل ۱۴۰۱ بشماره انتظامی ۵۷ – ۴۵۴۶۶ شماره موتور E۲P۶A۸۸۰۶ شماره شاسی NAGP۲PC۳۲NA۳۰۲۵۸۴ بنام خانم زینب مشهدی مفقود و از درجه اعتبار ساقط است – **ساوه**

آگهی حق تقدم افزایش سرمایه

بدینوسیله به اطلاع کلیه سهامداران شرکت صنایع غذایی مزرعه سفید همدان سهامی خاص به شماره ثبت ۱۰۶۸۳ شناسه ملی ۱۰۸۲۰۱۰۴۹۵۵ و یا نمایندگان قانونی آنها میرساند با عنایت به مصوبه مجمع عمومی فوق العاده مورخ ۱۴۰۲/۳/۱۶ و تفویض اختیار عملی نمودن افزایش سرمایه به هیئت مدیره نظر به این که مقرر گردیده سرمایه شرکت از مبلغ پنج میلیارد ریال به مبلغ ۲۵۰ میلیارد ریال معادل ۵۰۰۰ سهم ۵۰/۰۰۰/۰۰۰ ریالی از محل مطالبات و یا آورده نقدی افزایش یابد لذا از کلیه سهامداران درخواست می‌گردد از تاریخ نشر این آگهی بمدت ۶۰ روز از حق تقدم به نسبت ۵۰ برابر سهام خود استفاده نمایند، در صورت آورده نقدی بهای سهام جدید را به حساب ۹۰۱۰۱۲۷۸۵ شرکت نزد بانک کشاورزی شعبه شهرستان بهار واریز نموده و فیش مربوطه را به دفتر شرکت ارائه فرمایند.

هیئت مدیره

« آگهی فقدان سند مالکیت »

نظر به اینکه سید رضامزینانی فرزندابوالفضل با استناد۲ برگ استشهادیه گواهی شده منضم به تقاضای کتبی جهت دریافت سندالمثنی نوبت اول به این اداره مراجعه ومدعی است سنددفترچه ای تک برگ مالکیت ششدانگ عرصه واعیان پلاک۱۵۸۸ فرعی از ۳ اصلی بخش ۱۰ داورزن به شماره چاپی ۹۶۴۲۰۶ ج۱۴۰۰ بعلت جابجایی مفقود گردیده است با بررسی دفتر املاک معلوم شد سند اولیه نسبت به ششدانگ ذیل ثبت وشماره املاک الکترونیک ۱۴۰۱۲۰۳۰۶۳۵۸۰۰۱۲۵۹ به نام مالک فوق به شماره ثبتی صادر و تسلیم گردیده است دفتر بیش از این حکایتی ندارد .لذا به استناد ماده ۱۲۰ آئینامه قانون ثبت مراتب یک نوبت آگهی و متذکر میگردد هر کس نسبت به ملک موردآگهی معامله ای انجام داده یا مدعی وجود سند مالکیت نزد خود میباشد ،بایستی ظرف مدت ده روزازتاریخ انتشارآگهی اعتراض کتبی خود رابه پیوست اصل سند مالکیت یا سند معامله رسمی به این اداره تسلیم نماید. بدیهی است در صورت عدم وصول اعتراض در مهلت مقرر و یا وصول اعتراض بدون ارائه سند مالکیت یا سند معامله رسمی نسبت به صدور سند مالکیت المثنی و تسلیم آن به متقاضی اقدام خواهد شد.

رئیس ثبت اسناد و املاک داورزن

آگهی مزایده اتومبیل
آگهی مزایده خودرو (اسناد ذمه)

رقیه علیزاده به استناد سند ازدواج به شماره سند ۹۱۹۵ تاریخ سند ۱۳۸۱.۱۱.۲۶ دفتر ازدواج ۶۳ کرج استان البرز علیه سیامک خدائی (بدهکار) مبادرت به صدور اجرائیه نموده که پس از تشکیل پرونده نیابتی به کلاسه ۱۴۰۱۰۲۲۷۷ این اداره (پرونده اجرائی کلاسه ۱۴۰۱۰۵۷۷۹ اداره اجرای اسناد ذمه کرج) بنابر نامه مکانیزه دریافتی ۱۴۰۱۰۵۸۳۱۰۵۱۰۱۰۲۷۵ – ۱۴۰۱.۱۲.۰۹ اداره اجرای اسناد ذمه کرج اجراییه در تاریخ ۱۴۰۱.۱۲ .۰۲ از طریق سامانه ثنا به مدیون ابلاغ گردیده و پس از جری تشریفات قانونی مورد بازداشت که عبارت است از خودرو سواری سمند سورن تیپ EF۷+ مدل ۱۴۰۰ به رنگ سفید با شماره شاسی MF۹۱۱۷۱۶ با شماره موتور ۱۴۷H۰۵۹۵۱۳۶ با شماره پلاک انتظامی ۲۸۵ ن ۲۶ ایران ۵۴ با مالکیت سیامک خدائی که طی نامه ۱۴۰۱۰۴۹۳۱۰۵۱۰۱۷۰۸۰ مورخ ۱۴۰۱.۱۲.۰۲ صادره از اداره اجرای اسناد ذمه کرج راهنمایی و رانندگی کرج مالکیت نامبرده را تائید نموده و مورخ ۱۴۰۱.۱۲،۰۲ از نقل و انتقال خودرو جلوگیری بعمل آمد و بموجب قبض شماره ۲۹۰۴۴۵ توقیف فیزیکی و تحویل پارکینگ یاس شده است که برابر گزارش مورخ ۱۴۰۲.۰۳.۲۷ کارشناس رسمی دادگستری خودرو در بازدید از لحاظ ظاهری و اتاق سالم و ایرادی مشاهده نشد. سپرها، چراغ‌ها، شیشه‌ها، صندلی‌ها و تزیینات داخلی و اطاق، آینه، چراغ‌های جلو و عقب همگی سالم هستند. لاستیک‌ها متوسط خوب، موتور و گیربکس و دیفرانسیل خاموش بود لکن سالم تشخیص داده شد. با بررسی و دید ظاهری وضعیت کلی خودرو نسبت به مدل در حد مطلوب تشخیص داده شد با توجه به نوع و سیستم و مدل و تیپ و میزان استهلاک و وضعیت کلی مطلوب بنظر حدودا اتومبیل مذکور در حال حاضر به موجب ارزیابی کارشناس رسمی دادگستری به مبلغ ۴.۶۰۰.۰۰۰.۰۰۰ ریال ارزیابی گردیده است و در روز یکشنبه مورخ ۱۴۰۲،۰۵.۰۸ از ساعت ۹ صبح الی ۱۲ ظهر به قیمت پایه در قبال بخشی از طلب، خسارات متعلقه، هزینه اجرائی و حق مزایده در محل توقف خودرو واقع در یزد شهرک رزمندگان پارکینگ یاس جنب تعویض پلاک به مزایده گذاشته میشود و به بالاترین قیمت پیشنهادی نقداً فروخته خواهد شد. برابر ماده ۱۳۶ اصلاحی آیین نامه اجرای مفاد اسناد رسمی شرکت در مزایده منوط به پرداخت ده درصد از مبلغ پایه کارشناسی به حساب سپرده ثبت و حضور خریدار یا نماینده قانونی او در جلسه مزایده است. برنده مزایده مکلف است مابه التفاوت مبلغ فروش را ظرف مدت پنج روز از تاریخ مزایده به حساب صندوق ثبت تودیع نماید و در صورتی که ظرف مدت مقرر مانده فروش را به حساب ثبت واریز نکند مبلغ مذکور قابل استرداد نبوده و به حساب خزانه واریز خواهد شد. در این صورت عملیات فروش از درجه اعتبار ساقط و مزایده تجدید میگردد. ضمناً هزینه تعویض پلاک و انتقال سند و خلافی و پارکینگ بر عهده برنده مزایده خواهد بود.

تاریخ انتشار: ۱۴۰۲.۰۴.۲۴

اداره اجرای اسناد رسمی یزد

رونوشت آگهی حصر وراثت

نظر به اینکه راضیه بختیاری دارای شناسنامه شماره ۰۷۳۱۰۵۲۲۳۴ به شرح دادخواست به کلاسه ۰۲۰۰۵۹۳ازاین شورادرخواست گواهی حصروراثت نموده وچنین توضیح داده که شادروان عباسعلی دلفکاربه شناسنامه۰۷۳۱۰۴۸۶۲۸ در تاریخ۱۴۰۱/۰۵/۶ در اقامتگاه دائمی خودبدرودزندگی گفته وورثه حین الفوت آن مرحوم منحصراست به۱–فاطمه دلفکار فرزند عباسعلی ش ش۰۷۲۰۷۱۷۲۸۰ ت ت ۱۳۷۹/۴/۱۲ ص تربت جام فرزند متوفی ۲– اسماء دلفکار فرزند عباسعلی ش ش ۰۷۲۱۰۴۰۶۸۳ ت ت۱۳۸۴/۱۰/۲۹ ص تربت جام فرزند متوفی۳–مهدی دلفکار فرزند عباسعلی ش ش ۰۷۲۱۵۲۷۵۹۰ت ت ۱۳۹۲/۱/۱۱ ص تربت جام فرزند متوفی۴–راضیه بختیاری فرزند حسین علی ش ش ۰۷۳۱۰۵۲۲۳۴ ت ت ۱۳۵۷/۶/۳۰ ص تربت جام همسر متوفی ۵–بی بی افسر آغا موسوی فرزند سید ابراهیم ش ش ۰۷۳۲۱۰۳۸۵۱ ت ت ۱۳۲۹/۲/۴ ص تربت جام مادر متوفی اینک با انجام تشریفات مقدماتی درخواست مزبور را به استناد ماده۳۶۲ق امور حسبی یک نوبت آگهی می نماید تا هرکسی اعتراضی دارد و یا وصیتنامه از متوفی نزد او باشد از تاریخ نشرآگهی ظرف یک ماه به شورا تقدیم دارد و الا گواهی صادر خواهد شد.

شعبه یک نصرآباد شورای حل اختلاف شهرستان تربت جام

آگهی مفقودی

برگ سبز خودرو سواری پژو تیپROA۱۷۰۰cc رنگ نقره ای–متالیک مدل۱۳۸۹ به شماره پلاک ۴۱ ب ۳۷۴ ایران ۸۶ به شماره موتور ۱۱۸۸۹۰۲۴۵۱۴ و شماره شاسی NAAB۴۱PMXBH۲۸۸۴۶۰ به نام بهرام فرتاش مفقود گردیده و از درجه اعتبار ساقط می گردد. **سمنان**

آگهی فقدان سند مالکیت

آقای اللّه‌قلی فروز فرزند قربان دارای کد ملی ۴۸۶۹۰۸۷۲۲۷به عنوان مالک مشاعی از ششدانگ عرصه واعیان یک قطعه زمین مزروعی بمساحت ۲۸۰۰۰۰ مترمربع با ارائه دو برگ استشهادیه شهادت شهود گواهی شده ادعا نموده که سند مالکیت مقدار ۳۶۳۶ مترمربع مشاع ازششدانگ یک قطعه زمین مزروعی دارای پلاک ثبتی ۴۴ فرعی از ۶۷_ اصلی واقع در قریه یورت خر(سرچشمه) بخش ۹ حوزه ثبتی گالیکش به شماره ورقه مالکیت ۷۹۰۱۵۴ بنام اللّه‌قلی فروز فرزند قربان ثبت و صادر و تسلیم شده است ، که به علت اسباب کشی مفقود شده است ، نامبرده تقاضای صدور المثنی سند مالکیت را از این اداره نموده است. از اینرو با ستناده‌ماده ۱۲۰ آیین نامه قانون ثبت مراتب در یک نوبت آگهی میگردد تا هرکس نسبت به ملک موردآگهی معامله دیگری انجام داده و یا مدعی وجود سندمالکیت نزدخود باشد ظرف مدت ده روز از تاریخ آگهی اعتراض کتبی خود را ضمن ارائه مدارک و مستندات به این اداره تسلیم نمایند در غیر اینصورت پس از انقضای مدت مذکور برابر مقررات نسبت به صدور سند مالکیت المثنی اقدام خواهد شد.م الف۹۳۱۶

مجتبی خالقی سرپرست اداره ثبت اسناد و املاک گالیکش

رونوشت آگهی حصر وراثت

نظر به اینکه راضیه امیری راددارای شناسنامه شماره ۰۷۳۰۸۵۸۵۳۷ به شرح دادخواست به کلاسه ۰۲۰۰۶۶۰ازاین شورادرخواست گواهی حصروراثت نموده وچنین توضیح داده که شادروان دوستمحمد امری کاریزنوئی به شناسنامه ۰۷۳۳۰۴۱۵۸۹ در تاریخ۱۳۹۳/۱۰/۷ در اقامتگاه دائمی خودبدرودزندگی گفته وورثه حین الفوت آن مرحوم منحصراست به۱–جواد امیری فرزند دوست محمد ش ش۰۷۳۰۸۵۴۶۱۲ ت ت ۱۳۵۴/۱/۷ ص تربت جام فرزند متوفی ۲–مرضیه امیری فرزند دوست محمد ش ش۰۷۳۰۸۵۴۶۱۰ ت ت ۱۳۵۷/۱/۱ص تربت جام فرزند متوفی۳–راضیه امیری راد فرزند دوست محمد ش ش۰۷۳۰۸۵۸۵۳۷ ت ت ۱۳۶۰/۲/۱ ص تربت جام فرزند متوفی۴–محترم شرفی ابدال آبادی فرزند رمضانعلی ش ش ۰۷۳۱۲۶۴۵۷۶ ت ت ۱۳۳۰/۴/۱۰ ص تربت جام همسر متوفی ۵–جلال امیری راد فرزند دوست محمد ش ش۰۷۳۲۱۹۲۱۳۷ ت ت۱۳۶۲/۱۰/۱۸ ص تربت جام فرزند متوفی۶–حجت امیری راد فرزند دوست محمد ش ش۰۷۳۲۵۲۶۱۳۲ ت ت۱۳۶۶/۱/۱ ص تربت جام فرزند متوفی اینک با انجام تشریفات مقدماتی درخواست مزبور را به استناد ماده۳۶۲ق امور حسبی یک نوبت آگهی می نماید تا هرکسی اعتراضی دارد و یا وصیتنامه از متوفی نزد او باشد از تاریخ نشرآگهی ظرف یک ماه به شورا تقدیم دارد و الا گواهی صادر خواهد شد.

شعبه یک نصرآباد شورای حل اختلاف شهرستان تربت جام

آگهی ابلاغ قانون تعیین تکلیف و وضعیت ثبتی و اراضی و ساختمانهای فاقد سند رسمی

نظر به دستور مواد ۱و۳ قانون تعیین تکلیف و وضعیت ثبتی و اراضی و ساختمانهای فاقد سند رسمی و ماده ۱۳ آئین نامه قانون مذکور املاکی که در هیئت مندرج در قانون مذکور مستقر در اداره ثبت اسناد و املاک شهرستان آشتیان مورد رسیدگی و منجر به صدور رای گردیده جهت اطلاع عموم بشرح ذیل آگهی میگردد :

۱– طبق رای شماره ۱۴۰۲۶۰۳۰۵۰۰۳۰۰۰۲۴۳ – ۱۴۰۲/۰۴/۱۱ آقای محمد باقر صالحی فرزند ابوالفضل سه دانگ مشاع از ششدانگ یکقطعه زمین مزروعی دیمی زار به مساحت ۲۸۳۵۱۶ متر مربع قسمتی از مفروزه اول پلاک۱۶۷۷– اصلی قریه دستجرده واقع در بخش ۱۰ اراک حوزه ثبتی آشتیان ا نتقالی مع الواسطه از محل مالکیت امیر مسعود هوده

۲– طبق رای شماره ۱۴۰۲۶۰۳۰۵۰۰۳۰۰۰۲۴۴ – ۱۴۰۲/۰۴/۱۱ آقای محسن صالحی فرزند ابوالفضل سه دانگ مشاع از ششدانگ یکقطعه زمین مزروعی دیمی زار به مساحت ۲۸۳۵۱۶ متر مربع قسمتی از مفروزه اول پلاک۱۶۷۷– اصلی قریه دستجرده واقع در بخش ۱۰ اراک حوزه ثبتی آشتیان ا نتقالی مع الواسطه از محل مالکیت امیر مسعود هوده

۳– طبق رای شماره ۱۴۰۲۶۰۳۰۵۰۰۳۰۰۰۲۴۵ – ۱۴۰۲/۰۴/۱۱ آقای محسن صالحی فرزند ابوالفضل سه دانگ مشاع از ششدانگ یکقطعه زمین مزروعی دیمی زار به مساحت ۲۸۴۲۷۲ متر مربع قسمتی از مفروزه اول پلاک۱۶۷۷– اصلی قریه دستجرده واقع در بخش ۱۰ اراک حوزه ثبتی آشتیان ا نتقالی مع الواسطه از محل مالکیت امیر مسعود هوده

۴– طبق رای شماره ۱۴۰۲۶۰۳۰۵۰۰۳۰۰۰۲۴۶ – ۱۴۰۲/۰۴/۱۱ آقای محمد باقر صالحی فرزند ابوالفضل سه دانگ مشاع از ششدانگ یکقطعه زمین مزروعی دیمی زار به مساحت ۲۸۴۲۷۲ متر مربع قسمتی از مفروزه اول پلاک۱۶۷۷– اصلی قریه دستجرده واقع در بخش ۱۰ اراک حوزه ثبتی آشتیان ا نتقالی مع الواسطه از محل مالکیت امیر مسعود هوده

۵– طبق رای شماره ۱۴۰۲۶۰۳۰۵۰۰۳۰۰۰۲۴۷ – ۱۴۰۲/۰۴/۱۱ آقای سعید نجفی زاده جمکرانی فرزند حبیب اله در سه دانگ مشاع از ششدانگ یکقطعه مرغداری به مساحت ۸۴۵۰ متر مربع قسمتی از پلاک ۱۸

کاروکارگر
WWW.KARAVAKARGAR.IR
■ شنبه ۲۴ تیر ۱۴۰۲
■ ۲۶ ذی الحجه ۱۴۴۴
■ ۱۵ جولای ۲۰۲۳
■ سال سی و سوم ـ شماره ۹۲۳۵

پلمپ ۴ مشاور املاک متخلف در زاهدان

زاهدان – سید حیدرعلی حسینی- خبرنگار کاروکارگر: مدیر کل راه و شهرسازی استان سیستان و بلوچستان گفت: در اجرای طرح کنترلی و نظارتی بر مشاوران املاک، چهار واحد صنفی متخلف در شبانه روز گذشته در زاهدان پلمپ شد.

عطاء اله اکبری با بیان اینکه نظارت بر بنگاه‌های معاملات املاک در شهرهای استان به ویژه شهرهای بالای ۱۰۰ هزار نفر در راستای کنترل قیمت زمین و مسکن در قالب راه اندازی گشت های مشترک با دستگاه های نظارتی از اوایل تیرماه امسال در دستور کار قرار گرفته است، اظهار کرد: این بنگاه‌های معاملات املاک که پلمب شدند دارای تخلفاتی نظیر نداشتن پروانه کسب و کارتخوان، عدم درج قیمت و نرخ نامه مصوب بوده اند.

وی تاکید کرد: این اقدامات در راستای کنترل نرخ اجاره بها و قیمت مسکن در استان انجام شد تا فعالیت عناصر غیر مجاز موجب اخلال در این بخش نشود.

مدیر کل راه و شهرسازی استان سیستان و بلوچستان گفت: در ادامه این طرح نظارت بر فعالیت مشاوران معاملات املاک در استان با همکاری تعزیرات حکومتی، اماکن، اصناف و اتحادیه املاک به صورت روزانه و مستمر صورت انجام می گردد.

اکبری با بیان اینکه بنگاه‌های املاک سیستان و بلوچستان زیر ذره‌بین دستگاههای نظارتی قرار دارند، خاطرنشان کرد: اهم تخلفاتی که این کارگروه در گشت های نظارتی مورد بررسی قرار خواهند داد می‌توان به عدم جواز کسب، گران فروشی و دریافت حق الزحمه بیش از میزان ابلاغی، ثبت قرارداد در مبایعه نامه غیرمجاز و عدم دریافت کد رهگیری، عدم رعایت سقف افزایش اجاره اعلامی و اخلال در بازار املاک و زمین اشاره کرد.

فرماندار شهرستان:

کارنامه موفق تأمین اجتماعی در آران و بیدگل نشان از مدیریت منطقی، عاقلانه و مدبرانه آن است

کاشان – ماشاالله خاکسار–خبرنگارروزنامه کاروکارگر: دکتر علی اکبر رضایی فرماندار شهرستان آران وبیدگل در دیدار با رئیس شعبه تأمین اجتماعی این شهرستان، ضمن تبریک فرارسیدن هفته تأمین اجتماعی، گفت: سازمان تأمین اجتماعی به عنوان یک سازمان عظیم مردم نهاد در ارتقاء سطح رفاه بیمه شدگان و بازنشستگان و تأمین آیندهای بهتر برای نیروی مولد و شاغل نقش اساسی دارد.

وی درادامه با اشاره به نامگذاری سال جدید با عنوان «سال مهار تورم و رشد تولید» از سوی مقام معظم رهبری، گفت: رشد ۳ درصدی بیمه اجباری و کاهش ۷۵ درصدی بیمه بیکاری در سه ماهه سالجاری نسبت به سال قبل، نشان از رشد تولید و اشتغال در شهرستان آران و بیدگل دارد.

فرماندار شهرستان آران وبیدگل درپایان خدمترسانی و تکریم ارباب رجوع را از اهدف اصلی تمام دستگاه های اجرایی شهرستان برشمرد و افزود: ارزیابیها و نظرسنجیها نشاندهنده رضایتمندی مردم از عملکرد تأمین اجتماعی شهرستان آران و بیدگل را داشته و کارنامه موفق این اداره، نشان از مدیریت منطقی، عاقلانه و مدبرانه آن است.

یزد

سرپرست امور مالیاتی یزد :

بیش از ۸۷هزاراظهارنامه مشاغل در استان یزد دریافت شده است

یزد – سید محمد میررحیمی- خبرنگار کاروکارگر:سرپرست اداره کل امور مالیاتی استان یزد گفت: با توجه به افزایش ۲۰ درصدی تعداد اظهارنامه‌های دریافتی، امسال ۸۷ هزار و ۵۳۶ اظهارنامه مشاغل در استان دریافت شده که ۷۰ هزار و ۲۸۱ فقره آنها اظهارنامه تبصره ماده ۱۰۰ بوده است.

رضا نجف زاده در نشست خبیر با اصحاب رسانه استان استان بااشاره به تمدید ۱۰ روزه ارائه اظهارنامه های مالیاتی از طرف مشاغل و کسبه اظهارداشت: با توجه به افزایش ۲۰ درصدی تعداد اظهارنامه‌های دریافتی، امسال ۸۷ هزار و ۵۳۶ اظهارنامه مشاغل در استان دریافت شده که ۷۰ هزار و ۲۸۱ فقره آنها اظهارنامه تبصره ماده ۱۰۰ بوده است.

وی با اشاره به پذیرش افزون بر ۱۷ هزار مودی جدید از طریق خود اظهاری در سال جاری، افزود: ۸۰ درصد مالیات‌های استان براساس تبصره ۱۰۰ امور مالیاتی در مورد مشاغل خرد و کوچک به صورت سیستمی تعیین و با حضور مودیان قطعی‌سازی شده است.

نجف زاده تصریح کرد: افزایش ۲۰ درصدی اظهارنامه‌های دریافتی و پذیرش مالیات‌های تعیین شده تبصره ۱۰۰ توسط مودیان استان که منجر به رتبه سوم استان در کشور شدهاست و این نشان از فرهنگ غنی یزدیها در موضوع پرداخت مالیات می باشد.

سرپرست اداره کل امور مالیاتی استان در مورد مبالغ مالیات ابزاری و مقطوع یک سال اخیر مودیان استان گفت: ۵۱.۶ درصد مالیات اظهارنامه‌های دریافتی استان صفر بوده، ۱۷.۲ درصد از یک تا سه میلیون تومان، ۱۵.۲ درصد از سه تا ده میلیون و ۱۵.۱ درصدی بالای ۱۰ میلیون تومان تعیین شده است.

وی ابراز امیدواری کرد با توجه به همکاری مودیان یزدی، بیشترین تلاش همکاران امور مالیاتی استان صرف شناسایی فرارهای مالیاتی شود و همانند سال گذشته شاهد فعالیت جدی در این زمینه باشیم.

نجف زاده با اشاره به شناسایی موارد قابل توجهی از فرارهای مالیاتی در سال گذشته، افزود: تنها یکی از این موارد ۲هزارو ۸۰۰ میلیارد تومان تراکنش داشته که پرونده مذکور در مراجع قضایی درحال رسیدگی است.

وی خاطر نشان ساخت : فرایند شناسایی تا اثبات فرارهای مالیاتی زمانبر می باشد ومعمولاً فرارهای مالیاتی بزرگ، تعداد زیادی اشخاص ثالث ذی نفع را نیز به همراه دارد

این مسئول در مورد مالیات برخانه‌های خالی در شهر یزد گفت : ۲۰ هزار خانه خالی تنها در شهر یزد شناسایی شده و به مالکان آنها پیامک ارسال شده تا نسبت به ثبت واقعی اطلاعات اقدام کنند و پس از پایان تیرماه و راستی آزمایی اطلاعات دریافتی، در مراحل بعدی برای خانه‌های خالی به مدت بیش از ۱۲۰ روز، مالیات صادر خواهد شد.

نجف زاده با اشاره به توزیع ۸۰۰ میلیارد تومان از مالیات‌های دریافتی استان در سال گذشته جهت حوزه سلامت، گفت: در سه ماهه ابتدای امسال نیز ۱۹۰ میلیارد تومان از محل سهم مالیات ارزش افزوده در اختیار حوزه سلامت استان قرار گرفته است.

وی افزود: در سه ماهه ابتدای امسال ۶۰۰ میلیارد تومان نیز بین شهرداری‌ها و دهیاری‌های استان توزیع شده است.

تصریح کرد: مجموع درآمدهای مالیاتی تعیین شده برای استان در بودجه سال جاری ۱۷ هزار میلیارد تومان است، ودر سه ماهه امسال ۸۰ درصد از درآمدهای مالیاتی پیش بینی شده استان این مدت محقق شده ولی امیدواریم با توجه به مهلت باقیمانده تا پایان ماه جاری برای ارائه اظهارنامه‌های مالیاتی، شاهد ۱۰۰ درصد وصول مالیات پیش‌بینی شده در این سه ماهه باشیم.

کرمان

مدیرکل دادگستری استان کرمان دربازدید از کارخانه مس خاتون آباد شهربابک:

فعالیت های تولیدی و صنعتی مهمترین سند برای شکست دشمن است

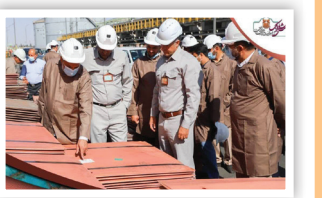

کرمان- سعید – خبرنگار کاروکارگر: مدیر کل دادگستری استان کرمان در بازدید از کارخانه ی ذوب مس خاتون آباد شهربابک گفت: حرکت چرخ صنعت و تولید در کشور مهمترین سند شکست نقشه های شوم دشمن است.

به گزارش روابط عمومی مجتمع مس شهربابک ،مدیر کل دادگستری استان کرمان پس از بازدید از کارخانه ذوب خاتون آباد، درنشستی با حضور مهندس محمودی مدیر مجتمع مس شهربابک گفت:ضروری ترین نیاز کنونی کشور توجه به توسعه ی ظرفیت های اقتصادی و تولیدی است و هدف از تحریم ها و فشارهای اقتصادی دشمن، به زانو درآوردن اقتصاد کشور است که علی رغم هدف شوم دشمن، تحریم ها باعث شد کشور با تکیه بر دانش و نبوغ بومی، توان خود را افزایش داده و در تراز کشورهای پیشرفته ی صنعتی قرار گیرد.

حجت‌الاسلام والمسلمین حمیدی ضمن تاکید بر حفظ همراهی مردم با مجموعه های صنعتی، اظهار داشت: باید سعی شود مردم در تقابل با صنعت و تولید قرار نگیرند و علاوه بر اشتغالزایی، توجه به محیط زیست و منافع عمومی نیز در دستور کار قرار گیرد.

وی تاکید کرد: قوه قضائیه سالهاست که در بحث حمایت از تولید و اشتغالزایی ورود کرده و با بررسی مشکلات در ستاد اقتصاد مقاومتی استان، برای مرتفع نمودن موانع از تمام ظرفیت ها استفاده می نماید.

مهندس حسین محمودی نیز در این نشست با اشاره به طرح های توسعه مس در شهرستان شهربابک از ظرفیت اشتغالزایی برای صدهانفر در سه سال آینده خبر داد و گفت: طی دوسال اخیر با توسعه حوزه اکتشافات مس، کشور ایران از رتبه یازدهم در جهان به رتبه ی پنجم ارتقا یافته است که با توجه به ظرفیت های کشور، رسیدن به رتبه های بالاتر نیز دور از ذهن نمی باشد.مدیر مجتمع مس شهربابک در پایان با توجه به پتانسیل بالای حوزه ی صنعت در شهرستان شهربابک و نقش موثر آن در ایجاد اشتغال در شهرستان و استان، خواستار حمایت حوزه ی قضایی در مرتفع نمودن مشکلات مسیر توسعه ی تولید این مجموعه شد.

مدیرکل استاندارد استان کرمان خبر داد:

تعداد۲هزارو ۶۵ مورد اقدام حقوقی در ۳ ماه اول سالجاری

کرمان- سعید – خبرنگار کاروکارگر: به گزارش روابط عمومی اداره کل استاندارد استان کرمان، مدیرکل گفت: در سه ماه اول سال ۱۴۰۲ تعداد ۲۰۶۵مورد اقدام حقوقی و اقدامات قانونی برای محصولات عرضه شده در مراکز عرضه و توزیع کالا در طرح کنترل بازار در اداره کل انجام شده است که شامل، ۷ مورد اعلام جرم – ۹ مورد رسیدگی به شکایات سامانه رسیدگی به شکایات استاندارد (۱۱۸مورد اخطار –۱۳۲مورد تذکر –۸۴ مورد توقیف و پلمپ خط تولید و ۷مورد پلمپ واحد خدمات آسانسور، تجهیزات می باشد.

مهندس عاقلی افزود: واحدهای صنفی شامل انواع مواد غذایی – معادن شن و ماسه –واحدهای تولید آهک – ایزوگام –روغن های صنعتی –مثل گریس و روغن موتور – واحدهای شن و ماسه و سنگدانه –لوله پلی اتیلن و واحدهای تولیدی شامل بتن آماده – تیرچه و بلوک –آجر سفال –لبنیات –روغن های بکر خوراکی –سیم و کابل و انواع لوله پلی اتیلن و واحدهای خدمات شامل تجهیزات زمین بازی –آسانسور –وسایل سنجش و یخچال های ویترینی می باشد.

وی ادامه داد: همچنین در سه ماه اول سال ۱۴۰۲ تعداد۱۷۰۸ مورد توقیف و جمع آوری کالای غیر استاندارد شامل انواع مواد غذایی –لبنیات – برنج – فلافل – ناگت – قارچ – روغن زیتون – تخم مرغ –قند و شکر –پنیر پیتزا –انواع کنسرو جات – دهان شویه – روغن مایع –عرقیجات – برنج – رشته آش – سفره یکبار مصرف – جعبه پیتزا – رب گوجه فرنگی –ایزوگام –لوله پلی اتیلن –روغن موتور –فوم ساختمانی – رنگ – ضد زنگ – فیلتر – یخچال های ویترینی – سینک ظرفشویی و انواع سینک مایع ظرفشویی و انواع دستکش پزشکی انجام شده است.

وی خاطر نشان کرد:ضمنا ۲ جلسه کمیسیون ماده ۴۲ و ۴۰ پرونده واحد های تولیدی متخلف بررسی و توسط نماینده قضایی اقدام به صدور رای گردیده است.

وی گفت: در سه ماه اول سال ۱۴۰۲ پس از بازدید و بررسی کارشناسان این اداره کل از آزمایشگاهها و شرکت های بازرسی همکار تحت پوشش، تعداد ۷ گواهینامه آزمایشگاه همکار ابطال و ۱۱ گواهینامه آزمایشگاه همکار تمدید گردیده است.

وی افزود:همچنین در این بازه زمانی در زمینه شرکت های بازرسی پروانه بازرسی ۷شرکت بازرسی تمدید شده است. لازم به توضیح است که تعداد کل شرکت های بازرسی معتبر استان در این مقطع ۱۳ مورد می باشد. تعداد کل گواهینامه های تایید صلاحیت آزمایشگاههای همکار استانی در این مقطع ۳۷ مورد می باشد.

بندهای برنامه هفتم توسعه ناعادلانه و ضد کارگری است

نمایندگان مجلس نباید این بندها را تصویب کنند

کاروکارگر–قاسمی

همدان – مریم قاسمی- خبرنگار کاروکارگر: جلسه ای با حضور تشکلات کارگری ، مدیرکل سازمان تامین اجتماعی ومدیردرمان سازمان تامین اجتماعی و رئیس کانون بازنشستگان استان وروسای کانون بازنشستگان شهرستان ها و رئیس کانون شوراهای اسلامی استان همدان در خصوص برنامه هفتم توسعه برگزار شد.

دبیر اجرایی خانه کارگر استان همدان در این جلسه گفت: سرکوب مزدی کارگران به دستمزد ۱۴۰۲ محدود نمی‌شود، ساختار برنامه‌ی هفتم توسعه نیز ساختاری ضد کارگری‌ست و بندهای مختلف آن، نماد حمله به حقوق کارگر است.

چنگیز اصلانی اظهار داشت:تصمیماتِ دولت تا الان بیشترین هزینه را بر روی دوش کارگران و بازنشستگان تحمیل کرده و چنانچه لایحه برنامه توسعه هفتم به همین شکل اجرا شود، آن‌ها بیشترین آسیب را می‌بینند. ما در حال حاضر مشغول چانه زنی بر سر برنامه هفتم توسعه هستیم تا مجلس تغییراتی در این برنامه اعمال کند.

اصلانی اعلام کرد:دولت در این برنامه با پیش کشیدنِ اصلاحاتِ پارامتریک و ساختاریِ صندوق‌های بیمه اجتماعی قصد دارد بارِ هزینه‌های خود را کاهش دهد و برای این کار منافع سایرِ ذی‌نفعان صندوق‌ها، از جمله کارگران و بازنشستگان را نادیده گرفته است.

وی اعلام کرد: قدرت خرید نسبت به اول سال ۱۴۰۱ حداقل ۲۵درصد کاهش یافته است یعنی یک چهارم سفره‌ی کارگران و بازنشستگان کمرنگ‌تر شده است و این وضعیتِ باعث کاهش رفاه شده است.

بندهای برنامه هفتم توسعه ناعادلانه و ضد کارگری‌ست و نمایندگان مجلس نباید این بندها را تصویب کنند.

دبیر اجرایی خانه کارگر استان همدان گفت: در حالیکه حدود ۶۰درصد از جامعه هدف ما، یعنی کارگران و بازنشستگان، زیر خط فقر زندگی می‌کنند، در این برنامه دولت سعی دارد ریسک‌ها را از روی دوش خود بردارد و روی دوش جامعه‌ی اصلی بگذارد، که در اینصورت اگر برنامه‌ی توسعه هفتم اجرا شود، معیشت و میزان فلاکتِ جامعه هدف ما بدتر از وضع موجود خواهد شد.

وی اعلام کرد: کارگران و بازنشستگان باید همسو و همراه به متن برنامه‌ی هفتم توسعه اعتراض کنند و اجازه ندهند حمله به حقوق کارگران در سطوح مختلف ادامه داشته باشد.

اصلانی گفت: دولت چون یک کارفرمای بزرگ است، تمایل دارد از پرداخت‌های خود فرار کرده و بدهی‌های خود را نپردازد. مثلا همان بحث ۳درصد سهم دولت در حق بیمه در این برنامه و در مواردی یک درصد کمتر شده است.

اصلانی تاکید کرد: دارایی‌های موجود در سازمان تامین اجتماعی متعلق به کلیه بیمه‌شدگانی است که در زیر چتر این نهاد قرار دارند. این موسسه در ذات خود متعلق به جامعه کارگری است. جامعه کارگری در پی سال‌های اخیر و قوانینی که وضع شده است، مرتب اختیارات خود را در برابر دولتی‌ها از دست داده است.

وی بیان کرد: دولت درمورد سازمان تامین اجتماعی به هیچ وجه از مدیریت خود کوتاه نیامده است. در عوض، مسئولیت خود را نیز در برابر بیمه‌شدگان کاهش داده است.

دبیر اجرایی خانه کارگر استان همدان ضمن انتقاد از لایحه پیشنهادی برنامه هفتم توسعه نسبت به گسترش زیر ساخت‌ها و رشد تولید اشاره کرد و گفت: رشد و توسعه، از موضوعات مهم اقتصادی است و در اقتصاد پویا می‌بایست جهت جلوگیری از تورم، این دو مولفه راهبردی مورد توجه جدی قرار بگیرد و نباید یکی از این دو موضوع را در اولویت قرارداد و از دیگری غافل ماند. توسعه زیرساخت‌ها و رشد تولید، از موارد اصلی اقتصادی است که می‌بایست هر دو مورد موازی و همزمان با هم حرکت کنند.

استان همدان یکی از استان های زیانده با کسری ماهیانه ۱۲ هزار میلیارد تومان است مدیر کل سازمان تامین اجتماعی نیز در این جلسه گفت: پایداری صندوق ها یکی از الزامات کشور است وتکالیفی که برعهده صندوق ها گذاشته میشود منابعش نیز دیده شود. جواد جمور اظهار داشت: دراستان همدان۲۶۲ هزار نفر بیمه پرداخت می کنند و ۴۶درصد تحت پوشش سازمان قرار دارند .

جمور بیان کرد: ۹۱هزار و ۶۵۰ نفر در استان بازنشسته داریم که هر ماه ۵۵۰ میلیارد تومان حقوق پرداخت می شود البته این مبلغ به جز هزینه های درمان و سایر تعهداتی است که بر عهده سازمان می باشد. وی اعلام کرد: استان همدان یکی از استان های زیانده برای سازمان بوده وماهیانه حدود ۱۲ هزار میلیارد تومان کسری داریم و افزود: در حال حاضر ۶۰ هزارمیلیارد تومان سازمان هر ماه پرداختی دارد .

مدیر کل سازمان تامین اجتماعی استان همدان اعلام کرد: بزرگترین تسویه بدهی تاریخ نظام بانکی در این دولت انجام گرفت، یکی از بزرگترین بدهکاران بانکی سازمان تامین اجتماعی بود حسب دستور ریاست جمهوری، ۱۰۶ هزار میلیارد تومان بدهی سازمان تسویه شد.

مدیر کل سازمان تأمین‌اجتماعی استان همدان گفت: تصویب بزرگترین افزایش سرمایه تاریخ نظام پولی و بانکی کشور در بانک رفاه صورت گرفت که این اقدام مهم منجر به تقویت بانک برای پاسخگویی هرچه بهتر به نیازهای سازمان تأمین‌اجتماعی جهت ایفای تعهدات به ذینفعان خود می شود با این اقدام بانک رفاه از حالت رکود و زیانده بودن خارج شده است

جمور بیان کرد:به طور کلی اعضای صندوق تأمین اجتماعی نزدیک ۵۰درصد از جامعه را تشکیل می‌دهند با این اوصاف کوچکترین کم توجهی به تأمین اجتماعی از ناحیه سیاستگذار می‌تواند فاجعه آفرین باشد.

جمور با بیان اینکه ضریب پوشش استان از میانگین ضریب پوشش کشوری کمتر است و این نیازمند کار کارشناسی جدی و اصولی است گفت: با توجه به وضعیت جمعیتی استان که به سوی سالمندی می‌رود ضریب پشتیبانی در استان نیز از ضریب کشوری کمتر است و در حال حاضر این موضوع نیز باید دراستان به جد مورد توجه قرار گیرد.

مراجعه یک میلیون و۸۰۰ هزار نفر به مراکز ملی سازمان تامین اجتماعی

مدیردرمان سازمان تامین اجتماعی استان همدان نیز در این جلسه گفت: سال گذشته یک میلیون و ۸۰۰ هزار مراجعه به مراکز ملکی سازمان تامین اجتماعی که شامل دو بیمارستان و۷ درمانگاه وپلی کلینیک میباشد.

حسن عروتی موفق گفت: در سال گذشته یک میلیون و ۲۰۰ هزار مورد نسخه پیچیده شده و ۱۷۰ هزار نفر به مراکز آزمایشگاهی و بیش از ۶۵ هزار نفر به واحد های مامایی و۱۲ هزار نفر به مراکز ام آر ای مراجعه کرده و خدمات دریافت کردند.

عروتی اظهار داشت: در بخش بستری در دو بیمارستان تامین اجتماعی استان بیش از ۳۳ هزارو۵۰۰ نفر و در بخش جراحی بیش از ۱۹ هزار مورد عمل جراحی قرار گرفت.

مدیردرمان سازمان تامین اجتماعی استان همدان اعلام کرد: بیش از ۶ هزار و ۵۰۰ مورد زایمان طبیعی در دو بیمارستان اتفاق افتاده و دربین ۲۱ بیمارستان استان رتبه نخست در این بخش کسب کردیم.

اجرای ایمن سازی چاه های مجاور سد چم شیر گچساران به صورت جهادی

کاروکارگر–محمدی

گچساران–سیده اکرم محمدی – خبرنگار کاروکارگر: مدیرعامل شرکت نفت و گاز گچساران در بازدید از پیشرفت مراحل ایمن سازی چاه های نفتی مجاور سد چم شیر اعلام کرد:ایمن سازی چاه های نفتی اطراف سد چم شیر با سرعت تمام در حال انجام است.

مدیرعامل شرکت بهره برداری نفت و گاز گچساران در بازدید از چاه های نفتی پیرامون سد چم شیر گفت: ایمن سازی چاه های نفتی اطراف سد چم شیر با سرعت تمام در حال انجام است. مهندس غلامرضا کمالی، مدیرعامل شرکت بهره برداری نفت و گاز گچساران و جمعی از مدیران و روسای این شرکت از نزدیک از روند آخرین مراحل ایمن سازی چاه های نفتی مجاور سد چم شیر بازدید به عمل آوردند. مدیرعامل نفت گچساران در این بازدید اظهار کرد: با احداث سدچم شیر تعدادی از چاه های تولیدی از مدار تولید خارج خواهند شد، لیکن منافع مردم برای ما اولویت اصلی خواهد بود و ما نیز با تمام توان در حال ایمن سازی چاه های نفتی مجاور سد چم شیر هستیم. کمالی تصریح کرد: به منظور جلوگیری از ایجاد زمینه وقوع مشکلات زیست محیطی و تبعیت از سیاست گذاری های کلان کشور ، ایمن سازی چاه های پیرامون سد به عنوان یک الزام در حال انجام است.

مدیرعامل شرکت آب و فاضلاب:

تامین آب شهرها و روستاهای استان سمنان در وضعیت سربه‌سر است

کاروکارگر–نجاتی

سمنان – نجاتی – خبرنگار کاروکارگر: مدیرعامل شرکت آب و فاضلاب استان سمنان با اشاره به وضعیت سربه‌سر تامین و مصرف آب تمام شهرها و روستاهای استان در شرایط کنونی گفت: شهر های سمنان، شاهرود و ایوانکی با تنش آبی مواجه هستند.

محمد طاهری افزود: تنش آبی در ایوانکی مشکلاتی را بوجود آورده که امیدواریم با تامین مخازن جدید آب، این مشکل رفع شود.

وی با بیان اینکه تامین و مصرف آب آشامیدنی در استان سمنان در نقطه سربه‌سر قرار دارد، گفت: در صورت صرفه‌جویی ۲۰ درصدی شهروندان در مصرف آب، می توان از محدوده بحرانی تابستان عبور کرد.

طاهری تصریح کرد: استفاده از سایبان برای کولرهای آبی در شهرهای گرم استان، استفاده از سرشیرهای مخلوط و انتقال آبیاری فضای سبز از روز به ساعات شب، برخی از توصیه ها برای صرفه‌جویی در مصرف آب است.

مدیرعامل شرکت آب و فاضلاب استان سمنان افزود: ۲۰ درصد منبع تامین آب آشامیدنی در استان از منابع سطحی مانند چشمه‌ها و قنات‌ها و ۸۰ درصد از منابع آب‌های زیرزمینی است که اثرات استفاده از آب‌های زیرزمینی در بلندمدت مشخص می‌شود.

کمبود ۳۰۰ لیتر بر ثانیه آب آشامیدنی در شهر سمنان

چندی پیش رئیس اداره آب و فاضلاب شهرستان سمنان با تاکید بر لزوم مدیریت مصرف و صرفه‌جویی از سوی شهروندان در تابستان، گفت: کسری مخزن آب آشامیدنی این شهرستان در زمان اوج مصرف ۳۰۰ لیتر بر ثانیه است.

اسماعیل یزدان‌فرید افزود: نیاز آبی شهر سمنان ۱۰۴۰ لیتر بر ثانیه است و اکنون میزان تامین آب آشامیدنی کمتر از این میزان است.

رئیس مجموعه ورزشی کارگران استان خبر داد:

آغاز ثبت نام دومین دوره المپیاد ورزش کارگری استان یزد

کاروکارگر–میررحیمی

یزد – سید محمد میررحیمی- خبرنگار کاروکارگر: ثبت نام در دومین دوره المپیاد ورزش کارگری استان یزد ویژه جامعه کار و تلاش و خانواده آنها از ۲۰ تیرماه آغاز و تا ۱۰ مرداد ادامه دارد.

به گزارش روابط عمومی اداره کل تعاون، کار و رفاه اجتماعی استان یزد: محمدهادی آقایی با اعلام این خبر گفت: دومین دوره المپیاد ورزش کارگری استان یزد در ۷ گروه از جامعه هدف مرداد ماه آغاز می شود.

رئیس مجموعه فرهنگی ورزشی کارگران استان و دبیر این المپیاد افزود: این دوره از المپیاد ویژه آقایان و بانوان شامل کارگران شاغل، خانواده کارگران، فرزندان کارگر، بازنشستگان، کارگران کم بینا و روشندل، همسران کارگر و کارگران معلول در رشته های مختلف برنامه ریزی و اجرا می شود.

وی در خصوص نحوه اجرای المپیاد گفت: مسابقات ویژه کارگران شاغل در محیط کار آنها برگزار می شود و گروه های دیگر پس از ثبت نام و جمع بندی، در زمان و مکان مشخص به مرحله اجرا می رسد. برگزاری مسابقات مرحله اول المپیاد ویژه کارگران شاغل در محل شرکت و مرحله نهایی در مجموعه ورزشی کارگران غدیر انجام می شود.

دبیر اجرایی این المپیاد ضمن تقدیر از همراهی کارفرمایان استان در زمینه اجرای مسابقات ورزشی ویژه کارگران، اظهار کرد: خوشبختانه کارفرمایان یزدی در برگزاری مسابقات و رویدادهای ورزشی ویژه کارگران همکاری خوبی را در طول سالیان گذشته با متولیان ورزش کارگری استان داشته و امسال نیز امیدواریم با همراهی آنها المپیاد خوبی را برگزار کنیم؛ بی شک برگزاری این مسابقات باعث شور و نشاط و حفظ سلامت کارگران می شود.

وی در خصوص نحوه ثبت نام در این المپیاد بیان کرد: علاقمندان واجد شرایط برای حضور در این المپیاد از ۲۰ تیر لغایت ۱۰ مردادماه سال جاری به سایت مجموعه ورزشی کارگران به آدرس mvkyazd.ir مراجعه و ضمن مشاهده دستورالعمل مسابقات، عملیات ثبت نام خود را انجام دهند؛ دستورالعمل این مسابقات نیز از طریق لینک http://yun.ir/ze۱۵۶f قابل دریافت می باشد.

آقایی با اشاره به برگزاری موفقیت آمیز اولین دوره این المپیاد، تصریح کرد: در سال ۱۴۰۰ اولین دوره المپیاد با استقبال بسیار خوبی از سوی جامعه هدف همراه بود که قریب به دو هزار و ۵۰۰ نفر به مدت ۴ ماه با یکدیگر رقابت کردند؛ مرحله پایانی اولین دوره المپیاد نیز در اسفند ماه همان سال برگزار و پس از آن در مراسمی در خورشأن کارگران عزیز، از مقام آوران تجلیل شد.

در این المپیاد رشته هایی از جمله دوسرعت، پرتاب توپ، طناب زنی، طناب کشی،قوی ترین مرد کارگر، دوچرخه سواری، آمادگی جسمانی، اسکیت، هدف زنی با توپ و دارت برنامه ریزی شده که ویژه گروه های مختلف برگزار می شود.

دوره آموزشی و بازآموزی بهداشتیاران و مسئولین خانه های بهداشت کارگری خراسان رضوی برگزار شد

مشهد – صبوری- خبرنگار کاروکارگر:دوره آموزشی توجیهی یاریگران کار و تولید و دوره بازآموزی بهداشتیاران و مسئولین خانه های بهداشت کارگری استان با حضور محمد امین بابایی مدیر کل تعاون،کار و رفاه اجتماعی خراسان رضوی، محمد حسین صالحی دبیر شورای هماهنگی مبارزه با مواد مخدر استان، محمدرضا دبیری معاون امنیتی انتظامی استانداری خراسان رضوی و جمعی از بهداشتیاران واحد های تولیدی و صنعتی استان در سالن تلاش مجموعه فرهنگی ورزشی کارگران برگزار شد.بابایی در این مراسم که با هدف باز آموزی بهداشتیاران و مسئولین خانه های بهداشت کارگری استان برگزار شد طی سخنانی اظهار کرد: موضوع سلامت جامعه بویژه کارگران که به عنوان عامل مهم در تولید و سرمایه انسانی محسوب می شوند از اهمیت و جایگاه خاصی برخوردار است و یکی از وظایف ما در حوزه مدیریت اجتماعی آمادگی ذهنی و روحی کارگران جهت کار و تولید بیشتر و افزایش بهره وری است.

وی در ادامه به تغییر نوع نگاه و دیدگاه به نیروی انسانی در واحد های تولیدی اشاره کرد و گفت:تولید با کیفیت محصول نظارت و پیشگیری از آسیب های اجتماعی در محیط های کار به ویژه سوء مصرف مواد مخدر است و از آنجا که کارگران نیروهای مولد جامعه هستند به همین جهت تامین سلامت کارگران ضرورت دو چندان پیدا می کند.بابایی به ضرورت آموزش و اطلاع رسانی در بین کارگران نسبت به عوارض اعتیاد و آسیب های اجتماعی در روند بهره وری و کار تاکید کرد و افزود: آگاهی بخشی از عواقب و اثرات مواد مخدر می تواند نقش پیشگیرانه ای در مبتلا به این امر داشته باشد و اطلاع رسانی و فرهنگ سازی برای کاهش پیامدهای این امر در بین تمام افراد جامعه می تواند در کاهش آسیب های اجتماعی مؤثر واقع می گردد.

در این دوره آموزشی ضمن پاسخگویی به سوالات حاضرین ،مباحثی شامل آموزش پیشگیری از اعتیاد، مهارتهای زندگی و سبک زندگی سالم،اهداف ایجاد خانه های بهداشت کارگری، قوانین تامین اجتماعی ، سخت و زیان آور ،پیشگیری از حوادث شغلی و ... ارائه گردید.در خاتمه این مراسم نیز از کارفرمایان سلامت محور، بهداشت یاران نمونه و فعالین حوزه پیشگیری از اعتیاد تجلیل گردید.

برگزاری کارگاه آموزشی مهارتهای زندگی و زیست عفیفانه

مشهد – صبوری- خبرنگار کاروکارگر:همزمان با بیست و یکم تیر ماه و به مناسبت روز ملی عفاف و حجاب ، کارگاه آموزشی مهارتهای زندگی و زیست عفیفانه با شعار پای- خانواده- ایستاده ایم، با حضور جمعی از بانوان اداره کل تعاون،کار و رفاه اجتماعی خراسان رضوی در سالن اجتماعات این اداره کل برگزار گردید.

در این کارگاه آموزشی که با همکاری امور بانوان و خانواده ،کمیته عفاف و حجاب،امور فرهنگی و پایگاه مقاومت بسیج برگزار شد در ابتدا سرکار خانم ایزدی مدرس این کارگاه آموزشی به آیات قرآن کریم و احادیث اهل بیت در رابطه با موضوع عفاف و حجاب اشاره و به معرفی الگوهای صالح و شایسته برای دختران و فرزندان در خانواده ها اشاره کرد.وی در ادامه این کارگاه آموزشی زیست عفیفانه و تدوین برنامه های راهبردی را از جمله شاخص ترین اقدامات ترویج فرهنگ حجاب در این حوزه دانست و گفت: رابطه جدی و مهمی بین عفاف و حجاب و آرامش و امنیت در خانواده ها وجود دارد و توسعه و ترویج این فرهنگ مشارکت جدی تمام اقشار جامعه را می طلبد.شایان ذکر است در این کارگاه آموزشی به اهمیت حجاب در جامعه و نقش آن در حفظ کانون گرم خانواده ها اشاره و ضربه به بنیان خانواده ها از مهمترین اهداف دشمن در مسیر ترویج بی حجابی عنوان و تاکید گردید.

به قلم دکتر — نگاه روز

ما خوبیم! وضع مان خوبه!

متن ذیل برگرفته ازصحبت های یک بازنشسته عزیزاست؛

درخبرها خواندم مدیرعامل صندوق بازنشستگی کشور گفته فقط چند کشور دنیا درخصوص بازنشستگان ازما بهترند وما خوبیم! ایشان گفته درکشورهای دیگر وقتی فرد بازنشسته فوت می کند با بازماندگانش مستمری نمی دهند اما درایران پرداخت می شود! ایشان همچنین گفته اند که قوانین موجود درباره بازنشستگان ومشاغل سخت وزیان آور بد نوشته شده وباید اصلاح شوند! من کاری به آنانی که ازاین به بعد به افتخاربازنشستگی نایل خواهند شد ندارم که خدا کمکشان کند! سوال من وصدها هزاربازنشسته تامین اجتماعی ازاین مسئول محترم ودیگر آقایان گرامی این است که درکدام کشور دنیا خط فقر ۳۰ میلیون است وحقوق بازنشستگانش ۸ تا ۹ میلیون می باشد؟! چرا این بزرگواران فکر می کنند هرچه بگویند درست است؟! ایشان برچه منطقی می گویند سن بازنشستگی درمشاغل سخت باید از۴۸ به ۵۷ سال برسد؟! مگر این آقا وهمکاران محترمشان یک ساعتی درمعادن و دیگر مشاغل سخت ودشوار بوده اند که حالا به جای دیگران اظهار نظر می کنند! به ایشان عرض می کنم تا زمانی که بازنشسته نفس می کشد هوای او را داشته باشید! بازماندگان ، پیشکش!!

زاهدان

استاندار سیستان و بلوچستان:

تغییر شیوه‌های تولید و بهره گیری روش های نوین کشاورزی از اولویت‌های مسئولان باشد

زاهدان –سید حیدرعلی حسینی –خبرنگار روزنامه کاروکارگر:استاندار سیستان و بلوچستان با تاکید بر افزایش تولید گفت: تغییر شیوه‌های تولید و بهره گیری از روشهای نوین در دامداری و کشاورزی و ... باید جز اولویت‌های مسئولان باشد. محمد کرمی در حاشی

کد ۵۰۳

کارت ملی هوشمند ،
بابک سموات با کد ملی ۳۸۶۰۷۸۹۸۸۰ فرزند تقی در تاریخ ۱۴۰۰/۰۳/۲۰ مفقود گردیده و از درجه اعتبار ساقط است.

کارت ملی هوشمند, کارت شناسایی نظامی, گواهینامه پایه یک ،
جواد مجرو عراقی با کد ملی ۰۰۷۳۹۲۶۵۲۳ فرزند غلامحسین در تاریخ ۱۴۰۲/۰۴/۰۱ مفقود گردیده و از درجه اعتبار ساقط است.

کارت ملی هوشمند ،
نادر قاسم پور با کد ملی ۱۷۵۰۴۷۴۱۳۱ فرزند رمضان در تاریخ ۱۴۰۲/۰۴/۲۰ مفقود گردیده و از درجه اعتبار ساقط است.

کارت ملی هوشمند ،
مظفر مرتضائی با کد ملی ۴۳۸۰۰۹۹۰۰۸ فرزند رضا در تاریخ ۱۴۰۲/۰۴/۱۶ مفقود گردیده و از درجه اعتبار ساقط است.

کارت هوشمند سوخت, کارت هوشمند خودرو ،
منیر هداوند یزدی پایی فرد با کد ملی ۶۵۸۹۷۳۳۳۳۳ فرزند اسمعیل خودرو پراید رنگ سفید مدل ۱۳۹۰ شماره پلاک ۳۱ص۹۱۲ایران۳۳ به نام در تاریخ ۱۴۰۲/۰۳/۲۰ مفقود گردیده و از درجه اعتبار ساقط است.

کارت ملی, کارت هوشمند سوخت, گواهینامه پایه دو, کارت هوشمند خودرو ،
محمود مویدی خاجانی با کد ملی ۲۵۹۳۳۳۴۰۰۲ فرزند حسین خودرو پراید رنگ سفید مدل ۱۳۹۶ شماره پلاک ۹۱ق۳۵۵ایران۸۸ به نام در تاریخ ۱۴۰۲/۰۴/۰۶ مفقود گردیده و از درجه اعتبار ساقط است.

گواهینامه پایه سه ،
مینا کلوندی با کد ملی ۰۴۹۳۶۰۴۷۷۴ فرزند محمد در تاریخ ۱۴۰۱/۰۷/۰۱ مفقود گردیده و از درجه اعتبار ساقط است.

کارت ملی هوشمند ،
گلین طالبی با کد ملی ۱۵۳۱۱۱۰۲۲۳ فرزند ناصر در تاریخ ۱۴۰۱/۰۳/۲۰ مفقود گردیده و از درجه اعتبار ساقط است.

برگ سبز خودرو, سند فروش ،
فاطمه نفر با کد ملی ۶۶۴۹۸۲۴۳۵۶ فرزند شعبان خودرو پراید 131se رنگ سفید مدل ۱۳۹۸ شماره پلاک ۵۸۴۰۴۶ایران شماره شاسی M۱۳۷۶۳۱۱۱۷۴ شماره موتورNas۴۱۱۱۰۰K۳۵۴۷۸۷۴به نام در تاریخ ۱۳۹۹/۰۲/۱۷ مفقود گردیده و از درجه اعتبار ساقط است.

کارت ملی هوشمند ،
خسرو دقانی پور دوشانلو با کد ملی ۰۰۶۰۰۰۱۷۰۴ فرزند شیرزاد در تاریخ ۱۴۰۲/۰۴/۱۸ مفقود گردیده و از درجه اعتبار ساقط است.

کارت هوشمند خودرو ،
عبدالحمید نقدی با کد ملی ۰۶۳۹۳۰۱۶۰۶ فرزند نصراله خودرو هیوندا جرثقیل رنگ سفید مدل ۱۳۸۴ شماره پلاک ۸۴ج۷۵۳ایران۴۴ به نام در تاریخ ۱۴۰۲/۰۳/۱۰ مفقود گردیده و از درجه اعتبار ساقط است.

کارت ملی هوشمند ،
فاطمه بختیاری شماره شناسنامه ۱۴۱۷ فرزند اصغر در تاریخ ۱۴۰۱/۱۱/۲۸ مفقود گردیده و از درجه اعتبار ساقط است.

کارت ملی هوشمند, کارت هوشمند خودرو ،
عبداله ولی پور با کد ملی ۵۰۱۰۴۲۴۲۳۱ فرزند مصطفی خودرو پژو تاکسی رنگ زرد مدل ۱۳۹۸ شماره پلاک ۹۴ن۱۵۲ایران۲۲ به نام در تاریخ ۱۴۰۲/۰۳/۰۵ مفقود گردیده و از درجه اعتبار ساقط است.

سند کمپانی ،
خلیل یزدانی بنفشه درق با کد ملی ۱۷۱۸۹۰۷۱۳۳ فرزند احمد خودرو پژو رنگ سفید مدل ۱۳۹۱ شماره پلاک ۱۵ی۹۷۱ایران۶۶ شماره شاسیNaam۳۱fc۶ck۳۵۸۱۶به نام خلیل یزدانی بنفشه درق در تاریخ ۱۴۰۱/۰۱/۰۱ مفقود گردیده و از درجه اعتبار ساقط است.

کد ۱۸۰۰

کارت ملی هوشمند ،
وحید طاهری با کد ملی ۴۲۳۱۹۵۳۶۶۱ شماره شناسنامه ۷۷۳۱ فرزند علی در تاریخ ۱۴۰۲/۰۳/۰۱ مفقود گردیده و از درجه اعتبار ساقط است.

کارت ملی هوشمند ،
علی روشن چراغ با کد ملی ۴۲۲۰۷۱۳۹۱۳ فرزند شیرخان در تاریخ ۱۴۰۲/۰۳/۲۵ مفقود گردیده و از درجه اعتبار ساقط است.

کارت ملی هوشمند, کارت عابر بانک, کارت شناسایی معلولیت ،
مختار دهراب پور دولت آباد با کد ملی ۴۲۳۱۶۶۰۸۷۵ شماره شناسنامه ۶۲ فرزند محمدرحیم در تاریخ ۱۴۰۲/۰۴/۱۵ مفقود گردیده و از درجه اعتبار ساقط است.

کارت خودرو ،
سپهدار تازش با کد ملی ۴۲۳۰۷۰۸۳۵۱ شماره شناسنامه ۲۰۸۴ فرزند فتح اله خودرو وانت پیکان رنگ سفید مدل ۱۳۸۴ شماره پلاک ۴۹ایران۸۹۶ج۹۷ شماره شاسی۱۲۱۴۲۹۵۲ شماره موتور۱۱۲۸۴۰۶۶۸۳۸به نام سپهدار تازش در تاریخ ۱۴۰۲/۰۱/۰۱ مفقود گردیده و از درجه اعتبار ساقط است.

کد ۳۰۳

برگ سبز خودرو ،
ناصر عزیز آبادی فراهانی با کد ملی ۵۴۴۹۷۶۱۱۳۹ شماره شناسنامه ۸ فرزند کریم خودرو پژو رنگ بژ متالیک مدل ۱۳۸۴ شماره پلاک ۴۷ایران۱۸۸ب۳۶ شماره شاسی۱۴۲۸۵۰۷۸ شماره موتور۱۲۴۸۴۲۳۸۷۵۳به نام ناصرعزیزآبادی فراهانی در تاریخ ۱۳۸۴/۱۲/۰۱ مفقود گردیده و از درجه اعتبار ساقط است.

سند کمپانی, برگ سبز خودرو ،
عالیه قریب گرکانی با کد ملی ۵۴۴۹۶۸۹۴۶۲ شماره شناسنامه ۲۷ فرزند حسن خودرو سواری تیبا رنگ سفید روغنی مدل ۱۳۹۷ شماره پلاک ۴۷ایران ۴۱ط۸۷۴ شماره شاسیJ۵۸۰۸۹۵۶NAS۸۱۲۱۰۰به نام عالیه قریب گرکانی در تاریخ ۱۳۹۷/۱۰/۰۱ مفقود گردیده و از درجه اعتبار ساقط است.

کد ۵۰۱

گواهینامه پایه دو ،
نیره اعظم پرسا با کد ملی ۰۰۴۱۶۹۶۵۵۷ شماره شناسنامه ۲۱۴ فرزند حسن در تاریخ ۱۳۹۶/۰۳/۰۱ مفقود گردیده و از درجه اعتبار ساقط است.

کارت هوشمند سوخت ،
علیرضا رضوان پور با کد ملی ۰۵۵۸۳۵۰۵۱۸ شماره شناسنامه ۱۳۱۷ فرزند اکبر در تاریخ ۱۴۰۲/۰۱/۰۱ مفقود گردیده و از درجه اعتبار ساقط است.

کارت ملی هوشمند, شناسنامه ،
ملیکا هجرتی با کد ملی ۰۰۱۴۹۶۲۹۶۹ فرزند عظیم در تاریخ ۱۴۰۲/۰۴/۰۱ مفقود گردیده و از درجه اعتبار ساقط است.

کد ۵۰۲

کارت ملی هوشمند, کارت هوشمند سوخت, گواهینامه پایه دو, کارت پایان خدمت, کارت خودرو, کارت بیمه خودرو ،
سیدمحمد سید آقاجان با کد ملی ۰۰۴۳۴۷۸۲۴۷ فرزند سیدکمال خودرو کوئیک رنگ سفید وقرمز مدل ۱۴۰۱ شماره پلاک ۴۰ ایران ۵۳۲ و ۴۱ به نام در تاریخ ۱۴۰۲/۰۴/۱۸ مفقود گردیده و از درجه اعتبار ساقط است.

کد ۳۰۰

سند کمپانی, برگ سبز خودرو, کارت خودرو ،
امید جعفری با کد ملی ۰۵۳۲۵۰۰۰۴۰ فرزند علیرضا خودرو پراید رنگ نقره ای متالیک مدل ۱۳۸۹ شماره پلاک ۱۳۱ع۷۶ایران۴۷ شماره شاسی S۱۴۱۲۲۸۹۵۸۱۸۵۱ شماره موتور۳۶۸۷۲۰۷به نام امید جعفری در تاریخ ۱۴۰۱/۱۰/۰۱ مفقود گردیده و از درجه اعتبار ساقط است.

کد ۲۰۰۰

کارت ملی هوشمند, شناسنامه, گواهینامه پایه سه, گواهینامه موتور, گذرنامه, دفترچه بیمه, کارت پایان خدمت ،
محمد کشاورزی با کد ملی ۲۲۸۲۲۶۹۰۶۳ شماره شناسنامه ۲۲۸۲۲۶۹۰۶۳ فرزند منصور در تاریخ ۱۴۰۲/۰۳/۱۷ مفقود گردیده و از درجه اعتبار ساقط است.

کارت ملی هوشمند ،
جاسم بارانی با کد ملی ۵۹۷۹۹۶۴۲۲۳ شماره شناسنامه ۱۴۵ فرزند حسین در تاریخ ۱۴۰۲/۰۴/۱۸ مفقود گردیده و از درجه اعتبار ساقط است.

کارت ملی هوشمند, کارت هوشمند سوخت ،
مجتبی دینکانی با کد ملی ۲۲۹۹۴۷۳۴۲۴ فرزند قدمعلی در تاریخ ۱۴۰۲/۰۴/۱۰ مفقود گردیده و از درجه اعتبار ساقط است.

کارت ملی هوشمند, شناسنامه ،
محمدرضا نصیری دشتکی با کد ملی ۲۲۸۱۲۰۸۷۶۱ فرزند نصراله در تاریخ ۱۴۰۲/۰۱/۰۵ مفقود گردیده و از درجه اعتبار ساقط است.

کارت ملی هوشمند ،
محمدحسین جوهری با کد ملی ۲۳۰۰۴۲۸۷۳۳ شماره شناسنامه ۴۳۴۷ فرزند عبدالمطب در تاریخ ۱۴۰۲/۰۱/۰۵ مفقود گردیده و از درجه اعتبار ساقط است.

کارت ملی هوشمند ،
فاطمه خضری یزدی با کد ملی ۴۴۳۱۵۵۵۷۳۰ شماره شناسنامه ۴۷۳ فرزند روح اله در تاریخ ۱۴۰۲/۰۳/۲۰ مفقود گردیده و از درجه اعتبار ساقط است.

کد ۱۲۰۰

کارت ملی هوشمند ،
مریم معصومی با کد ملی ۵۵۶۰۰۷۲۸۵۰ شماره شناسنامه اختصاصی فرزند رحیم در تاریخ ۱۴۰۲/۰۴/۱۴ مفقود گردیده و از درجه اعتبار ساقط است.

کارت ملی هوشمند ،
علی غضنفری ابراهیم زاده با کد ملی ۱۷۴۳۱۱۹۱۳۵ فرزند حسین در تاریخ ۱۴۰۲/۰۴/۰۱ مفقود گردیده و از درجه اعتبار ساقط است.

کارت ملی هوشمند, گواهینامه پایه سه ،
علیرضا جوان بخت با کد ملی ۰۳۱۰۵۷۱۹۶۰ فرزند محمد در تاریخ ۱۴۰۲/۰۴/۱۵ مفقود گردیده و از درجه اعتبار ساقط است.

کارت ملی هوشمند, شناسنامه ،
فاطمه خداوردی با کد ملی ۰۰۶۳۲۴۶۳۲۵ شماره شناسنامه ۱۰۳۷ فرزند صالح در تاریخ ۱۴۰۲/۰۴/۱۳ مفقود گردیده و از درجه اعتبار ساقط است.

کارت ملی هوشمند ،
سارا حیدری با کد ملی ۴۹۳۹۹۰۶۳۹۶ شماره شناسنامه ۱ فرزند قاسم در تاریخ ۱۴۰۲/۰۴/۱۵ مفقود گردیده و از درجه اعتبار ساقط است.

کارت ملی هوشمند, کارت پایان خدمت ،
میلاد ملت خواه با کد ملی ۰۳۱۱۴۸۳۳۴۸ شماره شناسنامه اختصاصی فرزند علی حسن در تاریخ ۱۴۰۲/۰۴/۱۷ مفقود گردیده و از درجه اعتبار ساقط است.

کارت ملی هوشمند, شناسنامه, گواهینامه پایه دو, کارت پایان خدمت ،
رضا داودی بیرق با کد ملی ۱۶۳۰۰۸۶۰۵۳ فرزند مصدق در تاریخ ۱۴۰۲/۰۳/۳۱ مفقود گردیده و از درجه اعتبار ساقط است.

کارت ملی هوشمند, کارت هوشمند سوخت, گواهینامه پایه دو, کارت خودرو, کارت بیمه خودرو, معاینه فنی خودرو ، کارت ایثارگری - کارت آژانس،
محرمعلی حبیب اللهی با کد ملی ۳۷۸۰۲۱۷۲۷۹ شماره شناسنامه ۱۵۲ فرزند مراد خودرو سایپا ۱۳۱ رنگ سفید مدل ۱۳۹۱ شماره پلاک ۴۱ ب ۵۳۱ ایران ۶۸ شماره شاسیS۱۴۱۲۲۹۱۰۸۳۵۱۴ شماره موتور۴۵۷۰۳۳۳به نام محرمعلی حبیب اللهی در تاریخ ۱۴۰۲/۰۴/۱۶ مفقود گردیده و از درجه اعتبار ساقط است.

کارت ملی هوشمند ،
سید جلیل علوی فرد با کد ملی ۰۰۵۱۹۳۳۵۵۱ شماره شناسنامه ۱۰۸۴ فرزند سید جواد در تاریخ ۱۴۰۲/۰۴/۰۱ مفقود گردیده و از درجه اعتبار ساقط است.

کارت ملی هوشمند, کارت هوشمند سوخت, گواهینامه پایه دو ،
جواد زمانی با کد ملی ۰۰۷۴۰۰۷۶۵۳ شماره شناسنامه ۴۷۹۱ فرزند حسین در تاریخ ۱۴۰۲/۰۴/۰۳ مفقود گردیده و از درجه اعتبار ساقط است.

کد ۲۰۰۶

کارت ملی هوشمند ،
حسین همایون با کد ملی ۲۴۳۱۴۸۴۸۶۶ فرزند ذبیح اله در تاریخ ۱۴۰۲/۰۱/۰۱ مفقود گردیده و از درجه اعتبار ساقط است.

گواهینامه پایه سه, کارت معافیت سربازی ،
کورش کیانی با کد ملی ۲۴۲۰۹۰۱۴۲۸ فرزند کیوان در تاریخ ۱۴۰۲/۰۳/۱۹ مفقود گردیده و از درجه اعتبار ساقط است.

کارت ملی هوشمند ،
ابوالفضل رضایت نژاد با کد ملی ۲۴۲۰۸۰۰۸۶۹ فرزند علمدار در تاریخ ۱۴۰۲/۰۱/۰۱ مفقود گردیده و از درجه اعتبار ساقط است.

گواهینامه پایه سه ،
سعید غلامی با کد ملی ۲۴۲۰۴۷۴۶۳۵ فرزند حسین در تاریخ ۱۴۰۲/۰۴/۱۵ مفقود گردیده و از درجه اعتبار ساقط است.

کارت ملی هوشمند, گواهینامه پایه سه ، کارت بانکی کشاورزی کمیته امداد کیف پول،
جواد رضائی شش بلوکی علیا با کد ملی ۲۴۲۱۱۰۷۲۹۶ فرزند حسین در تاریخ ۱۴۰۲/۰۴/۲۰ مفقود گردیده و از درجه اعتبار ساقط است.

کارت ملی هوشمند ،
فاطمه نجفی با کد ملی ۲۴۳۲۰۰۱۵۰۸ فرزند اردشیر در تاریخ ۱۴۰۲/۰۴/۰۱ مفقود گردیده و از درجه اعتبار ساقط است.

کد ۱۳۰۰

کارت ملی هوشمند ،
فریبا عباسی با کد ملی ۴۳۲۱۵۲۶۲۳۱ شماره شناسنامه ۲۵۰۷ فرزند غلامعلی در تاریخ ۱۴۰۲/۰۴/۱۹ مفقود گردیده و از درجه اعتبار ساقط است.

کارت ملی هوشمند, گواهینامه پایه دو, کارت معافیت سربازی ،
آرین نوروزیان با کد ملی ۱۷۵۴۹۶۱۵۵۱ شماره شناسنامه ۱۷۳ فرزند محمدحسین در تاریخ ۱۴۰۲/۰۴/۲۰ مفقود گردیده و از درجه اعتبار ساقط است.

کد ۷۰۴

کارت ملی هوشمند ،
آوات عباس پور با کد ملی ۲۸۷۰۴۵۰۸۸۵ شماره شناسنامه ۱۴۸۹ فرزند محمد در تاریخ ۱۴۰۲/۰۴/۰۷ مفقود گردیده و از درجه اعتبار ساقط است.

کارت ملی هوشمند, شناسنامه ،
شلیر پولات با کد ملی ۲۸۶۰۲۵۲۳۸۱ فرزند رحیم در تاریخ ۱۴۰۲/۰۴/۱۹ مفقود گردیده و از درجه اعتبار ساقط است.

کد ۴۰۱

شناسنامه ،
مصطفی چهاردولی با کد ملی ۳۹۲۳۳۶۷۲۴۷ شماره شناسنامه ۱ فرزند حسن در تاریخ ۱۴۰۲/۰۱/۲۵ مفقود گردیده و از درجه اعتبار ساقط است.

کد ۲۰۰۰

گذرنامه ،
ناصر حجتی با کد ملی ۲۲۹۷۸۸۴۳۰۳ شماره شناسنامه ۱۱۲ فرزند xxxx در تاریخ ۱۴۰۲/۰۳/۲۰ مفقود گردیده و از درجه اعتبار ساقط است.

کارت ملی هوشمند, گواهینامه پایه دو ،
بهمن بخشی با کد ملی ۲۴۱۰۳۸۰۴۶۸ شماره شناسنامه ۳۲۸ فرزند بهرام در تاریخ ۱۴۰۲/۰۴/۰۵ مفقود گردیده و از درجه اعتبار ساقط است.

سند کمپانی ،
اکبر زارع علی آبادی با کد ملی ۲۲۹۵۳۹۵۱۵۱ شماره شناسنامه ۷۲۹ فرزند محمدحسین خودرو سواری تاکسی رنگ زردخورشیدی_ نوارشطرنجی مدل ۱۳۹۰ شماره پلاک ۶۳ایران۵۲۷ت۴۸ شماره شاسی NAAB۴۱PM۹BH۳۶۷۲۸۰ شماره موتور۱۱۸۹۰۰۱۷۴۱۰به نام اکبرزارع علی آبادی در تاریخ ۱۴۰۰/۰۱/۰۱ مفقود گردیده و از درجه اعتبار ساقط است.

کارت ملی هوشمند, کارت شناسایی ، کارت بسیج،
زهرا صالحی با کد ملی ۲۲۹۳۰۰۴۹۷۱ شماره شناسنامه ۱۰۹۵ فرزند عزیزاله در تاریخ ۱۴۰۲/۰۲/۱۰ مفقود گردیده و از درجه اعتبار ساقط است.

کارت ملی هوشمند, گواهینامه پایه دو, کارت خودرو ،
امین یعقوبی با کد ملی ۲۲۹۸۲۲۴۸۰۳ شماره شناسنامه ۴۹۷ فرزند مسعود خودرو سواری رنگ بژ متالیک مدل ۱۳۸۳ شماره پلاک ۸۳ایران۸۴۲ص۷۲ شماره شاسی۸۳۲۲۷۰۱۳ شماره موتور۱۲۴۸۳۰۸۶۰۶۰به نام داریوش عاطفی در تاریخ ۱۴۰۲/۰۴/۰۵ مفقود گردیده و از درجه اعتبار ساقط است.

کارت ملی هوشمند, کارت هوشمند سوخت, گواهینامه پایه دو, کارت خودرو ،
مریم احمدی اسلاملو با کد ملی ۲۵۳۹۱۰۸۰۴۰ شماره شناسنامه ۶۸۸ فرزند هوشنگ خودرو سواری رنگ نوک مدادی _متالیک مدل ۱۳۹۲ شماره پلاک ۹۳ایران۷۶۴ط۴۲ شماره شاسیNAS۴۳۱۱۰۰D۵۷۳۸۶۶۵ شماره موتور۴۸۳۷۷۳۷به نام مریم احمدی اسلاملو در تاریخ ۱۴۰۲/۰۴/۱۵ مفقود گردیده و از درجه اعتبار ساقط است.

کارت ملی هوشمند ،
فرشته باقری با کد ملی ۲۴۳۲۸۶۲۸۶۴ شماره شناسنامه ۶۶۲۶ فرزند ش در تاریخ ۱۴۰۱/۱۰/۱۲ مفقود گردیده و از درجه اعتبار ساقط است.

کارت ملی هوشمند ،
کوروش جوانمردی با کد ملی ۲۲۸۱۴۳۰۷۳۱ شماره شناسنامه ۲۲۸۱۴۳۰۷۳۱ فرزند هدایت اله در تاریخ ۱۴۰۲/۰۴/۱۳ مفقود گردیده و از درجه اعتبار ساقط است.

کارت ملی هوشمند ،
مجتبی منتظری با کد ملی ۲۴۸۰۴۶۳۹۱۵ شماره شناسنامه ۲۴۸۰۴۶۳۹۱۵ فرزند موسی در تاریخ ۱۴۰۲/۱۰/۰۱ مفقود گردیده و از درجه اعتبار ساقط است.

سند کمپانی ،
علی رضا زارعی با کد ملی ۵۱۳۰۰۰۱۵۵۹ فرزند عبدالکریم خودرو وانت وانت رنگ سفیدروغنی مدل ۱۳۸۵ شماره پلاک ۸۲ب۲۳ت۵۷۴ایران۳۲ شاسی۳۰۵۰۴۲۱۸ شماره موتور۱۱۲۸۵۰۵۷۲۱۰به نام محسن قاسمی در تاریخ ۱۴۰۲/۰۱/۰۵ مفقود گردیده و از درجه اعتبار ساقط است.

شناسنامه ،
اسما فرزانه گل پویی با کد ملی ۲۲۸۹۳۳۴۶۹۳ شماره شناسنامه ۲۲۸۹۳۳۴۶۹۳ فرزند محمدجواد در تاریخ ۱۴۰۲/۰۴/۰۱ مفقود گردیده و از درجه اعتبار ساقط است.

کارت هوشمند سوخت, گواهینامه پایه دو, کارت خودرو ،
امید راسخ سعدی با کد ملی ۲۲۹۸۵۰۰۳۲۰ شماره شناسنامه ۲۱۸۳ فرزند xxx خودرو وانت وانت رنگ سفیدروغنی مدل ۱۳۸۷ شماره پلاک ۶۳ایران۴۹۶ج۴۷ شماره شاسیNAAA۳۶AA۰۹G۸۱۸۳۳۶ شماره موتور۱۴۸۷۰۷۹۰۹۷به نام امید راسخ سعدی در تاریخ ۱۴۰۲/۰۴/۱۵ مفقود گردیده و از درجه اعتبار ساقط است.

گواهینامه پایه دو ،
صادق خادمی با کد ملی ۲۵۴۰۰۷۶۷۹۳ شماره شناسنامه ۲۵۴۰۰۷۶۷۹۳ فرزند نعمت اله در تاریخ ۱۴۰۲/۰۲/۰۱ مفقود گردیده و از درجه اعتبار ساقط است.

کارت ملی هوشمند ،
عباس همتی با کد ملی ۲۴۳۲۹۸۰۲۳۹ شماره شناسنامه ۱۸ فرزند یوسفعلی در تاریخ ۱۴۰۲/۰۲/۱۵ مفقود گردیده و از درجه اعتبار ساقط است.

کارت ملی هوشمند, گواهینامه پایه دو ، کارت پزشکی شرکت پالایش نفت شیراز،
علی صادقی با کد ملی ۱۲۷۱۹۳۰۱۰۲ شماره شناسنامه ۱۲۷۱۹۳۰۱۰۲ فرزند مرتضی در تاریخ ۱۴۰۲/۰۴/۱۱ مفقود گردیده و از درجه اعتبار ساقط است.

کارت ملی هوشمند ،
راضیه توکل با کد ملی ۲۳۷۰۳۳۲۵۵۷ شماره شناسنامه ۳۳۵۹۹ فرزند علی اکبر در تاریخ ۱۴۰۲/۰۴/۱۸ مفقود گردیده و از درجه اعتبار ساقط است.

کارت ملی هوشمند ،
مجید زارع با کد ملی ۲۲۹۸۴۶۱۱۳۹ شماره شناسنامه ۱۳۱۲ فرزند خداداد در تاریخ ۱۴۰۲/۰۱/۰۱ مفقود گردیده و از درجه اعتبار ساقط است.

کارت ملی هوشمند ،
مرضیه یوسفی با کد ملی ۶۵۵۹۸۱۹۰۲۷ شماره شناسنامه ۳۳ فرزند عبدالرضا در تاریخ ۱۴۰۲/۰۳/۲۵ مفقود گردیده و از درجه اعتبار ساقط است.

کارت ملی هوشمند ،
علی رضا فرخی حقیقی پور با کد ملی ۲۵۵۰۱۶۴۲۴۵ شماره شناسنامه ۲۵۵۰۱۶۴۲۴۵ فرزند غلامرضا در تاریخ ۱۴۰۱/۰۳/۱۵ مفقود گردیده و از درجه اعتبار ساقط است.

کارت ملی هوشمند ،
فرانک کوهستانی با کد ملی ۲۳۹۰۸۹۰۲۳۷ شماره شناسنامه ۳۵۷۹ فرزند احمد در تاریخ ۱۴۰۲/۰۴/۱۷ مفقود گردیده و از درجه اعتبار ساقط است.

کارت ملی هوشمند, کارت هوشمند سوخت, گواهینامه پایه دو, کارت شناسایی, کارت خودرو ،
محمدامین پورجعفری با کد ملی ۲۲۹۸۳۷۹۸۳۱ شماره شناسنامه ۲۱۷ فرزند علی خودرو سواری رنگ سفیدروغنی مدل ۱۳۹۶ شماره پلاک ۹۳ایران۳۳۹ج۵۵ شماره شاسیNATFCANH۱H۱۰۱۰۰۹۹۹ شماره موتورMVME۴T۱۵BARH۰۰۰۹۱۴به نام محمدامین پورجعفری در تاریخ ۱۴۰۲/۰۴/۱۵ مفقود گردیده و از درجه اعتبار ساقط است.

شناسنامه, گذرنامه ،
فاطمه قریشی نژاد با کد ملی ۲۲۹۷۳۴۲۱۵۲ فرزند میرزاشاه در تاریخ ۱۴۰۲/۰۶/۲۰ مفقود گردیده و از درجه اعتبار ساقط است.

کارت ملی هوشمند ،
حسین نجفی با کد ملی ۲۲۹۱۴۷۷۱۹۶ فرزند بهمن در تاریخ ۱۴۰۲/۰۳/۲۵ مفقود گردیده و از درجه اعتبار ساقط است.

کارت ملی هوشمند ،
علی اکبر تابع بردبار با کد ملی ۲۳۰۰۱۶۳۳۶۵ شماره شناسنامه ۸۱۷ فرزند علمدار در تاریخ ۱۴۰۲/۰۴/۱۰ مفقود گردیده و از درجه اعتبار ساقط است.

کارت ملی هوشمند, کارت هوشمند سوخت, گواهینامه پایه دو, کارت پایان خدمت ،
محسن مظفری با کد ملی ۲۲۸۱۶۶۰۲۳۰ فرزند الماس در تاریخ ۱۴۰۱/۱۱/۰۱ مفقود گردیده و از درجه اعتبار ساقط است.

کارت ملی هوشمند, شناسنامه, گواهینامه پایه سه, کارت پایان خدمت ،
امین اژدری با کد ملی ۲۲۸۲۶۱۲۸۸۴ شماره شناسنامه ۲۲۸۲۶۱۲۸۸۴ فرزند رضا در تاریخ ۱۴۰۲/۰۲/۲۸ مفقود گردیده و از درجه اعتبار ساقط است.

کد ۷۰۰۰

کارت خودرو ،
سیدجبار موسوی با کد ملی ۴۲۸۳۱۷۶۲۲۲ شماره شناسنامه ۱۶۰ فرزند قاسم خودرو سمندEF۷ رنگ سفید مدل ۱۳۹۲ شماره پلاک ۹۹ایران ۶۵ی۴۲۴ شماره شاسیNAACR۱HS۴DF۵۵۵۵۴۷ شماره موتور۱۴۷H۰۰۳۹۶۶۷به نام سید جبار موسوی در تاریخ ۱۴۰۲/۰۴/۱۹ مفقود گردیده و از درجه اعتبار ساقط است.

شناسنامه, کارت پایان خدمت ،
مهدی طاهرزاده با کد ملی ۰۰۶۷۹۱۶۹۵۳ شماره شناسنامه ۲۲۷۵ فرزند علی اکبر در تاریخ ۱۴۰۲/۰۴/۰۷ مفقود گردیده و از درجه اعتبار ساقط است.

کارت ملی, کارت هوشمند سوخت, گواهینامه پایه سه, کارت عابر بانک ،
علیرضا واحدی کمال با کد ملی ۰۰۱۴۷۳۶۶۸۳ فرزند جواد در تاریخ ۱۴۰۲/۰۴/۱۷ مفقود گردیده و از درجه اعتبار ساقط است.

برگ سبز خودرو ،
هدی منتصری با کد ملی ۱۷۵۶۹۵۹۲۴۲ فرزند محمد جواد خودرو پراید رنگ سفید مدل ۱۳۸۹ شماره پلاک ایران ۱۴ ط ۹۵۵ ۱۴ شماره شاسی $۱۴۲۲۲۸۹۱۹۱۸۴۳ شماره موتور۳۶۷۹۳۰۱به نام هدا منتصری در تاریخ ۱۴۰۲/۰۴/۲۱ مفقود گردیده و از درجه اعتبار ساقط است.

کارت هوشمند خودرو ،
سمیه فاتحی کشتان با کد ملی ۰۴۱۰۱۹۱۴۳۴ فرزند عباس خودرو پژو۲۰۶ رنگ سفید مدل ۱۳۹۶ شماره پلاک ۲۰ایران۳۳۶ی۱۶ شماره شاسی NAAP۱۳FE۷HJ۱۲۱۳۳۳ شماره موتور۱۷۴B۰۰۱۳۹۵۴به نام سمیه فاتحی کشتان در تاریخ ۱۴۰۲/۰۴/۱۵ مفقود گردیده و از درجه اعتبار ساقط است.

گواهینامه پایه دو ،
علی شهابی با کد ملی ۳۹۷۹۰۹۳۳۷۹ فرزند حسن مراد در تاریخ ۱۴۰۲/۰۴/۰۹ مفقود گردیده و از درجه اعتبار ساقط است.

کارت خودرو ،
پرویز محسنلو با کد ملی ۱۷۲۹۸۵۵۱۷۲ شماره شناسنامه ۲۲۳ فرزند حسین خودرو سمند رنگ آبی- متالیک مدل ۱۳۹۳ شماره پلاک ۲۱ایران۵۲۴ شماره شاسی۹۵ی۵۲۹ NAACN۱CM۸EF۲۳۴۶۲۹ شماره موتور۱۲۴K۰۴۵۰۲۴۰به نام پرویز محسنلو در تاریخ ۱۴۰۲/۰۲/۰۱ مفقود گردیده و از درجه اعتبار ساقط است.

کد ۱۹۰۱

کارت هوشمند سوخت, گواهینامه پایه دو, کارت معافیت سربازی, کارت خودرو, کارت بیمه خودرو ،
سلمان امیری با کد ملی ۱۰۶۳۶۲۰۲۲۸ شماره شناسنامه ۷ فرزند ارسلان خودرو پارس رنگ خاکستری مدل ۱۳۹۹ شماره پلاک ۲۳ب۵۷۴ایران۳۲ به نام سلمان امیری و کارت سوخت دیگری به نام ایران دماوندی به پلاک ۷۱ب۹۱۹ایران۳۲ در تاریخ ۱۴۰۲/۰۴/۱۷ مفقود گردیده و از درجه اعتبار ساقط است.

کارت ملی هوشمند ،
کلثوم کلاه درازی با کد ملی ۱۰۵۰۷۳۷۱۴۸ فرزند اکبر در تاریخ ۱۴۰۲/۰۲/۲۲ مفقود گردیده و از درجه اعتبار ساقط است.

کارت ملی هوشمند ،
امیر کلاه درازی با کد ملی ۱۰۵۰۵۳۳۱۶۱ فرزند حسین در تاریخ ۱۴۰۲/۰۲/۲۲ مفقود گردیده و از درجه اعتبار ساقط است.

کارت ملی هوشمند ،
زکیه شادی با کد ملی ۱۰۶۳۴۱۶۵۵۸ فرزند قاسم در تاریخ ۱۴۰۲/۰۲/۲۲ مفقود گردیده و از درجه اعتبار ساقط است.

کارت ملی هوشمند ،
حسن تازیکی با کد ملی ۱۰۵۰۲۵۴۵۱۱ فرزند محمداسماعیل در تاریخ ۱۴۰۲/۰۴/۱۰ مفقود گردیده و از درجه اعتبار ساقط است.

کارت ملی هوشمند, کارت عابر بانک, کارت پایان خدمت ،
مهدی بهمدی با کد ملی ۱۰۵۰۹۸۱۶۰۱ فرزند هادی در تاریخ ۱۴۰۲/۰۴/۲۰ مفقود گردیده و از درجه اعتبار ساقط است.

کارت ملی هوشمند, شناسنامه ،
محمدرضا پسند با کد ملی ۱۰۵۰۳۹۷۷۴۶ فرزند جمشید در تاریخ ۱۴۰۲/۰۴/۱۱ مفقود گردیده و از درجه اعتبار ساقط است.

کد ۵۰۶

کارت ملی هوشمند ،
عبدالله فرجیار با کد ملی ۶۱۸۹۸۶۰۲۳۰ فرزند قربانعلی در تاریخ ۱۴۰۱/۰۳/۱۶ مفقود گردیده و از درجه اعتبار ساقط است.

کارت ملی هوشمند ،
اکرم فرجیار با کد ملی ۰۰۶۰۱۴۲۶۵۰ فرزند رمضان در تاریخ ۱۴۰۲/۰۳/۱۶ مفقود گردیده و از درجه اعتبار ساقط است.

شناسنامه ،
محسن قربانی نژاد با کد ملی ۰۱۵۱۶۱۱۴۴۰ فرزند محسن در تاریخ ۱۴۰۲/۰۴/۱۵ مفقود گردیده و از درجه اعتبار ساقط است.

شناسنامه ،
مرضیه رجب رعیت با کد ملی ۰۰۶۶۴۲۶۱۴۶ فرزند محمد در تاریخ ۱۴۰۲/۰۴/۱۵ مفقود گردیده و از درجه اعتبار ساقط است.

شناسنامه ،
اصغر اصغری با کد ملی ۰۰۷۳۷۰۰۱۴۲ فرزند عادل در تاریخ ۱۴۰۲/۰۳/۰۱ مفقود گردیده و از درجه اعتبار ساقط است.

کارت ملی هوشمند ،
منصور میرزائی با کد ملی ۱۵۳۳۰۲۵۴۵۲ فرزند غنی در تاریخ ۱۴۰۲/۰۴/۰۵ مفقود گردیده و از درجه اعتبار ساقط است.

کد ۱۶۰۱

کارت ملی هوشمند, شناسنامه ،
بتول رضاخانی با کد ملی ۳۲۵۵۱۳۳۹۷۱ شماره شناسنامه ۵۳۲ فرزند ابوالحسن در تاریخ ۱۴۰۲/۰۱/۰۱ مفقود گردیده و از درجه اعتبار ساقط است.

کارت پایان خدمت, کارت شهری تاکسیرانی(پروانه)،
علی

کد ۸۰۰

کارت هوشمند خودرو ،
مجتبی نیکوئی با کد ملی ۳۱۲۰۱۸۷۰۸۹ فرزند محمدعلی خودرو پراید رنگ سفید مدل ۱۳۹۰ شماره پلاک ۸۱ ص ۳۱۳ ایران ۸۴ به نام مجتبی نیکویی و کارت ملی بنام محمدعلی نیکویی در تاریخ ۱۴۰۲/۰۳/۳۰ مفقود گردیده و از درجه اعتبار ساقط است.

گواهینامه پایه سه, کارت معافیت سربازی ،
فرهاد دلقندی با کد ملی ۰۰۸۰۱۸۱۵۳۸ فرزند مرتضی در تاریخ ۱۴۰۲/۰۴/۱۸ مفقود گردیده و از درجه اعتبار ساقط است.

کارت ملی هوشمند, کارت هوشمند سوخت, گواهینامه پایه سه, کارت عابر بانک ،
حمدان ابراهیم پور با کد ملی ۳۳۸۰۷۹۷۴۴۸ فرزند ابراهیم در تاریخ ۱۴۰۲/۰۴/۱۹ مفقود گردیده و از درجه اعتبار ساقط است.

کارت خودرو ،
برزو شیربندی با کد ملی ۳۲۵۸۲۲۹۵۴۶ شماره شناسنامه ۱ فرزند تراب موتورسیکلت موتور سیکلت رنگ نارنجی مدل ۸۷ شماره پلاک ۸۴۱ – ۵۲۳۸۶ به نام برزو شیربندی در تاریخ ۱۴۰۲/۰۴/۱۷ مفقود گردیده و از درجه اعتبار ساقط است.

کارت ملی هوشمند ،
مجید کریمی با کد ملی ۳۴۷۹۲۳۸۳۱۹ شماره شناسنامه ۳۷۵۹ فرزند سعتبار و کارت ملی بنام فاطمه هاشمی پور فرزند علی با شماره ملی ۳۳۹۰۵۷۴۵۸۱ در تاریخ ۱۴۰۲/۰۱/۰۱ مفقود گردیده و از درجه اعتبار ساقط است.

کارت ملی هوشمند ،
منیژه خادمی ماشاری با کد ملی ۵۳۷۹۸۲۵۱۳۳ شماره شناسنامه ۵۵۸ فرزند علی در تاریخ ۱۴۰۲/۰۴/۱۰ مفقود گردیده و از درجه اعتبار ساقط است.

کد ۷۰۲

کارت ملی هوشمند ،
توحید نجفی اصل با کد ملی ۲۷۹۰۱۰۳۶۸۲ فرزند ولی در تاریخ ۱۴۰۲/۰۳/۲۰ مفقود گردیده و از درجه اعتبار ساقط است.

کارت ملی هوشمند ،
فخرالدین علیزاده اصل با کد ملی ۴۹۲۹۷۰۳۹۴۸ شماره شناسنامه ۲۹۴ فرزند اصغر در تاریخ ۱۴۰۱/۱۱/۰۱ مفقود گردیده و از درجه اعتبار ساقط است.

کارت ملی هوشمند, گواهینامه پایه سه, کارت پایان خدمت ،
محمدامین غزنوی با کد ملی ۲۷۴۱۹۷۲۷۷۱ فرزند محمود در تاریخ ۱۴۰۲/۰۴/۱۷ مفقود گردیده و از درجه اعتبار ساقط است.

کد ۷۰۳

سند کمپانی ،
حسن پاکروش با کد ملی ۳۷۶۰۱۰۰۱۶۳ شماره شناسنامه ۱۰۰۱۹ فرزند علی خودرو سمند رنگ بژ_متالیک مدل ۱۳۸۲ شماره پلاک ۳۷ایران۱۴ب۹۱۴ ۸۱ شماره شاسی۰۰۸۲۲۲۸۸۰۴ شماره موتور۳۲۹۰۸۲۲۹۶۱۹به نام حسن پاکروش در تاریخ ۱۴۰۲/۰۲/۰۱ مفقود گردیده و از درجه اعتبار ساقط است.

کد ۱۴۰۰

سند کمپانی ،
سهیل براهویی شاد با کد ملی ۳۶۱۱۶۷۱۵۷۶ فرزند عبدالغفور خودرو پیکان وانت رنگ سفیدشیری مدل ۸۸ شماره پلاک ۶۷ج۳۵۸ایران۸۵ شماره شاسی شماره موتور۱۱۴۸۸۰۱۱۶۳۲ به نام مهراله براهویی در تاریخ ۱۴۰۱/۰۸/۰۱ مفقود گردیده و از درجه اعتبار ساقط است.

کارت ملی ،
محمدگل ریگی با کد ملی ۳۶۱۰۶۵۴۱۱۲ فرزند رسول بخش در تاریخ ۱۴۰۲/۰۴/۲۰ مفقود گردیده و از درجه اعتبار ساقط است.

گواهینامه پایه سه ،
بهاره دوستی بجد با کد ملی ۳۶۱۱۰۰۰۷۱۱ فرزند غلامحسین در تاریخ ۱۴۰۲/۰۴/۰۱ مفقود گردیده و از درجه اعتبار ساقط است.

گواهینامه پایه سه ،
فاطمه کاظمی راد با کد ملی ۳۶۱۱۹۱۹۲۲۵ فرزند غلامحسین در تاریخ ۱۴۰۲/۰۳/۰۱ مفقود گردیده و از درجه اعتبار ساقط است.

دفترچه ازدواج ،
یاسین ناروئی با کد ملی ۳۶۶۰۹۸۱۵۴۰ فرزند . در تاریخ ۱۴۰۲/۰۴/۱۸ مفقود گردیده و از درجه اعتبار ساقط است.

کارت ملی ،
علیرضا آذرخرداد با کد ملی ۳۶۱۰۰۶۴۵۷۹ فرزند صفدر در تاریخ ۱۴۰۲/۰۴/۰۴ مفقود گردیده و از درجه اعتبار ساقط است.

کارت ملی ،
عزت اللهحلیمی نژاد با کد ملی ۳۶۲۲۱۰۱۴۳۱ فرزند غلامعلی در تاریخ ۱۴۰۱/۰۹/۰۱ مفقود گردیده و از درجه اعتبار ساقط است.

کارت ملی ،
حبی اللهموسی زهی با کد ملی ۴۸۷۰۲۳۹۱۴۰ فرزند نورمحمد در تاریخ ۱۳۹۹/۰۱/۰۱ مفقود گردیده و از درجه اعتبار ساقط است.

کد ۱۵۰۲

برگ سبز خودرو ،
هادی غبیشاوی با کد ملی ۶۶۲۹۶۰۵۲۹۲ شماره شناسنامه ۳۲۸ فرزند عید خودرو پراید رنگ سفید مدل ۱۳۹۰ شماره پلاک ۸۶ط۳۸۴-۲۴ شماره شاسی۰S۱۴۲۲۲۹۰۲۵۹۵۲ شماره موتور۴۰۷۴۴۰۵به نام هادی غبیشاوی در تاریخ ۱۳۹۸/۰۱/۰۱ مفقود گردیده و از درجه اعتبار ساقط است.

کارت ملی هوشمند ،
طالب آریافرد با کد ملی ۱۹۵۰۰۸۰۹۹۴ شماره شناسنامه ۸۰۰۳ فرزند کاظم در تاریخ ۱۴۰۲/۰۴/۱۸ مفقود گردیده و از درجه اعتبار ساقط است.

کد ۲۰۰

سند کمپانی, برگ سبز خودرو ،
غلامرضا قریه ملکی با کد ملی ۴۸۲۹۹۴۷۳۷۳ شماره شناسنامه ۱۳ فرزند ابراهیم خودرو پراید رنگ سفید مدل ۹۰ شماره پلاک ۹۳د۱۲۲-۴۵ شماره شاسی۰S۵۴۳۰۰۸۹۰۴۱۷۹۰ شماره موتور۳۸۵۰۰۶۲به نام غلامرضا قریه ملکی در تاریخ ۱۴۰۲/۰۲/۰۱ مفقود گردیده و از درجه اعتبار ساقط است.

کد ۵۰۹

برگ سبز خودرو ،
محمدتقی برادران رزار با کد ملی ۲۵۹۳۱۵۴۰۵۵ فرزند محمدرحیم خودرو جک رنگ خاکستری مدل ۱۴۰۲ شماره پلاک — به نام در تاریخ ۱۴۰۲/۰۴/۱۵ مفقود گردیده و از درجه اعتبار ساقط است.

کارت ملی هوشمند, گواهینامه پایه دو, کارت هوشمند سوخت۲عدد- کارت های عابربانک پاسارگاد و پارسیان ،
قاسم بخشی زاده اردستانی با کد ملی ۰۰۵۱۷۲۰۸۷۶ فرزند مسیب در تاریخ ۱۴۰۲/۰۴/۱۷ مفقود گردیده و از درجه اعتبار ساقط است.

کارت ملی هوشمند ،
شیوا رهایی با کد ملی ۲۷۵۳۵۳۷۲۶۷ فرزند خسرو در تاریخ ۱۴۰۲/۰۱/۰۱ مفقود گردیده و از درجه اعتبار ساقط است.

شناسنامه ،
سید حسین موسوی با کد ملی ۱۱۷۰۴۹۲۰۵۳ فرزند ناصر در تاریخ ۱۴۰۲/۰۱/۰۱ مفقود گردیده و از درجه اعتبار ساقط است.

کارت ملی هوشمند ،
فرزانه سادات جابری با کد ملی ۴۵۸۰۲۲۶۹۱۷ فرزند سید محمود در تاریخ ۱۴۰۲/۰۴/۱۸ مفقود گردیده و از درجه اعتبار ساقط است.

شناسنامه ،
دیانا قوامی پورسرشکه با کد ملی ۰۲۵۰۸۰۰۸۳۷ فرزند عباس در تاریخ ۱۴۰۲/۰۴/۰۷ مفقود گردیده و از درجه اعتبار ساقط است.

کد ۵۰۵

کارت ملی هوشمند ،
محمد محمدعلیزاده با کد ملی ۱۶۷۱۹۶۸۷۸۶ شماره شناسنامه ۱۶ فرزند قاروبردی در تاریخ ۱۴۰۲/۰۴/۰۱ مفقود گردیده و از درجه اعتبار ساقط است.

کارت ملی هوشمند, کارت پایان خدمت ،
حسن مهدیزاده با کد ملی ۱۶۶۰۰۳۸۲۱۹ فرزند سخاوت در تاریخ ۱۴۰۲/۰۱/۲۰ مفقود گردیده و از درجه اعتبار ساقط است.

کارت ملی هوشمند, گواهینامه پایه دو ، کارت حکمت،
اقدس بهادری اسکوئی با کد ملی ۱۷۰۹۳۲۵۲۱۶ شماره شناسنامه ۲۱۰ فرزند عزت در تاریخ ۱۴۰۲/۰۴/۱۵ مفقود گردیده و از درجه اعتبار ساقط است.

کارت ملی هوشمند, گواهینامه پایه دو, کارت عابر بانک ،
امیرمحمد درویشی با کد ملی ۰۰۲۵۱۱۳۶۸۲ فرزند فیض اللهدر تاریخ ۱۴۰۲/۰۴/۱۸ مفقود گردیده و از درجه اعتبار ساقط است.

کد ۷۰۱

شناسنامه ،
اصغر نیک بخت آغجه مسجد با کد ملی ۲۹۳۹۷۱۰۳۵۱ شماره شناسنامه ۱ فرزند فریدون در تاریخ ۱۴۰۱/۱۲/۰۱ مفقود گردیده و از درجه اعتبار ساقط است.

کد ۱۶۰۰

کارت نظام مهندسی رشته تاسیسات مکانیکی شماره نظام ۰۲۳۱۹-۰-۴-۱۵ و شماره پروانه ۰۰۱۰۳-۴۰۰-۱۵،
محسن سبزعلی پور با کد ملی ۳۳۹۱۵۹۵۰۲۷ شماره شناسنامه ۱۱۸۱ فرزند علی اصغر در تاریخ ۱۴۰۲/۰۴/۱۰ مفقود گردیده و از درجه اعتبار ساقط است.

کارت هوشمند خودرو ،
کرم رضا حسینی با کد ملی ۳۳۶۹۸۸۹۴۷۱ شماره شناسنامه ۱ فرزند آقامیرزا خودرو سوناتا رنگ سفید صدفی مدل ۲۰۰۷ شماره پلاک ۳۶۶ب۲۴ ایران۱۹ به نام در تاریخ ۱۴۰۱/۱۱/۲۸ مفقود گردیده و از درجه اعتبار ساقط است.

کارت ملی هوشمند, شناسنامه ،
میلاد صاحب جمعی با کد ملی ۳۲۵۸۸۶۸۹۷۲ شماره شناسنامه ۹۷۵۹ فرزند علیرضا در تاریخ ۱۴۰۲/۰۴/۱۵ مفقود گردیده و از درجه اعتبار ساقط است.

کارت برون شهری تاکسیرانی و بیمه نامه خودرو آقای کسعلی نظری قلعه قبادی به کد ملی ۳۲۵۷۷۳۲۱۷۱ گواهینامه به نام آقای گودرز نظری قلعه قبادی فرزند کسعلی مفقود گردیده و از درجه اعتبار ساقط است.

شناسنامه, سند کمپانی, برگ سبز خودرو, سند فروش, کارت هوشمند خودرو ، دسته چک ۱۰ برگی بانک مهرایران زمین شعبه دانشگاه صنعتی اصفهان،
سعید نادری با کد ملی ۳۲۴۰۶۷۰۴۸۸ فرزند حبیب اله خودرو فیدلیتی پرایم رنگ مشکی مدل ۱۴۰۰ شماره پلاک ۷۷۴ن۴۵ ایران۱۹ شماره شاسی۰۳۵۰۷SQRE۴T۱۵CACMJ شماره موتور NAGC۱AB۴۹M۱۰۰۴۰۹۷به نام در تاریخ ۱۴۰۲/۰۴/۲۹ مفقود گردیده و از درجه اعتبار ساقط است.

کارت ملی هوشمند ،
محمدسبحان رحیمی کنشتی با کد ملی ۳۲۴۲۲۳۰۳۷۱ فرزند صیدعلی در تاریخ ۱۳۹۸/۰۴/۲۰ مفقود گردیده و از درجه اعتبار ساقط است.

کارت هوشمند سوخت, برگ سبز خودرو, کارت هوشمند خودرو ،
شهرام عباس آبادی با کد ملی ۳۲۵۸۸۰۵۷۱۷ شماره شناسنامه ۳۴۲۸ فرزند منوچهر خودرو ون دلیکا رنگ نقره ای مدل ۲۰۰۷ شماره پلاک ۷۵۶ک۵۳ ایران۱۹ شماره شاسی۰۴G۶۳S۴MSDH۰۳۳۴به نام کیهان نوری در تاریخ ۱۴۰۲/۰۴/۱۱ مفقود گردیده و از درجه اعتبار ساقط است.

کد ۵۰۷

شناسنامه ،
حسین طاهری با کد ملی ۰۰۶۴۸۱۶۸۱۸ شماره شناسنامه ۱۰۳۳۵ فرزند تقی در تاریخ ۱۴۰۱/۱۲/۰۱ مفقود گردیده و از درجه اعتبار ساقط است.

کارت ملی هوشمند ،
ایوب موسوی چشمه کبودی با کد ملی ۳۳۱۰۱۱۵۵۴۲ فرزند نورکرم در تاریخ ۱۴۰۲/۰۲/۰۱ مفقود گردیده و از درجه اعتبار ساقط است.

شناسنامه ،
ولی اله رضائی خوشرو با کد ملی ۳۸۷۱۰۱۰۲۴۳ شماره شناسنامه ۱۰۲۶۳۷ فرزند حسن در تاریخ ۱۴۰۲/۰۴/۱۰ مفقود گردیده و از درجه اعتبار ساقط است.

کد ۱۰۰

کارت ملی هوشمند ،
سیدعلی محمد سیدجلالی با کد ملی ۱۳۶۱۶۸۷۰۰۲ فرزند سیدمهدی در تاریخ ۱۴۰۰/۰۶/۱۲ مفقود گردیده و از درجه اعتبار ساقط است.

کارت ملی هوشمند, گواهینامه پایه سه ،
میلاد اصغری با کد ملی ۱۳۶۱۳۱۶۴۸۹ فرزند علی در تاریخ ۱۴۰۲/۰۱/۲۰ مفقود گردیده و از درجه اعتبار ساقط است.

کارت ملی هوشمند, کارت هوشمند سوخت ،
ولی رضوی محموداباد با کد ملی ۱۷۳۸۸۹۵۹۰۴ فرزند اسماعیل در تاریخ ۱۴۰۲/۰۴/۲۱ مفقود گردیده و از درجه اعتبار ساقط است.

کارت ملی هوشمند, گواهینامه پایه سه, کارت عابر بانک ، کارت کتابخانه،
شایان نوری زاده با کد ملی ۱۳۶۳۶۸۳۱۱۱ فرزند جعفر در تاریخ ۱۴۰۲/۰۴/۱۴ مفقود گردیده و از درجه اعتبار ساقط است.

کارت ملی هوشمند, شناسنامه ،
سولماز دهقانی با کد ملی ۱۳۸۲۰۶۰۴۱۶ شماره شناسنامه ۷۸۶۴ فرزند حسین در تاریخ ۱۴۰۱/۰۴/۱۰ مفقود گردیده و از درجه اعتبار ساقط است.

کارت ملی هوشمند ،
جلیل عمرانی با کد ملی۱۳۶۱۸۳۵۳۰۳ فرزند محمد در تاریخ۱۴۰۲/۰۲/۰۵ مفقود گردیده و از درجه اعتبار ساقط است.

گواهینامه پایه دو, کارت عابر بانک, کارت هوشمند و ، کارت بازنشستگی -کارت معلولیت -قولنامه خودرو،
علی عابدینی با کد ملی ۱۷۳۹۶۵۴۳۹۰ فرزند عبداله خودرو پراید رنگ مشکی مدل ۸۲ شماره پلاک ۱۵ایران۹۵۳س۴۱ به نام مقصود محبوب زاده در تاریخ ۱۴۰۲/۰۴/۱۷ مفقود گردیده و از درجه اعتبار ساقط است.

کارت ملی هوشمند, شناسنامه, گذرنامه, کارت پایان خدمت ،
ابراهیم شاهبازی اقدم با کد ملی ۱۵۷۰۵۰۱۰۰۹ فرزند رحیم در تاریخ ۱۴۰۲/۰۳/۲۰ مفقود گردیده و از درجه اعتبار ساقط است.

کارت ملی هوشمند, گواهینامه پایه سه ،
محمد اشک خونی با کد ملی ۱۳۷۹۷۹۴۳۴۱ فرزند حمید در تاریخ ۱۴۰۲/۰۲/۰۱ مفقود گردیده و از درجه اعتبار ساقط است.

کارت ملی هوشمند, شناسنامه, گواهینامه پایه سه, کارت دانشجویی, گذرنامه ،
نسیم امین با کد ملی ۱۳۶۰۸۹۰۴۴۰ فرزند عین اله در تاریخ ۱۴۰۲/۰۴/۲۱ مفقود گردیده و از درجه اعتبار ساقط است.

کارت ملی هوشمند, گواهینامه پایه دو ،
امیر نامور با کد ملی ۱۳۶۳۷۷۳۳۳۱ فرزند شکور در تاریخ ۱۴۰۲/۰۴/۱۵ مفقود گردیده و از درجه اعتبار ساقط است.

کارت ملی هوشمند ،
حسین پوراننده هیق با کد ملی ۱۴۹۰۰۵۱۶۸۶ فرزند جعفر در تاریخ ۱۴۰۲/۰۲/۳۰ مفقود گردیده و از درجه اعتبار ساقط است.

کارت ملی هوشمند, کارت پایان خدمت, کارت خودرو, کارت بیمه خودرو ،
ابراهیم موجد نور با کد ملی ۱۳۶۳۰۸۰۰۴۰ فرزند بهروز خودرو پراید رنگ سفید مدل ۸۱ شماره پلاک ۳۵ایران۲۵۱س۴۸ به نام ابراهیم موجد نور در تاریخ ۱۴۰۲/۰۴/۱۶ مفقود گردیده و از درجه اعتبار ساقط است.

پیشخوان
Pishkhan.com

آگهی مفقودی

اصل برگ سبز سواری پژو پارس مدل ۱۳۹۷ مشکی شماره انتظامی ۸۳۲ ج ۷۹ ایران ۸۴ شماره موتور ۱۶۴B۰۲۰۵۵۳۵ و شماره شاسی JH۹۵۴۶۲۴ به نام زینب محمودی مفقود گردیده و از درجه اعتبار ساقط است. **شیراز – ۱۲۵۲ – ط**

آگهی مفقودی

اصل سندکمپانی، برگ سبز سواری رانا مدل ۱۳۹۴ سفید شماره انتظامی ۶۹۲ ج ۳۶ ایران ۹۳ شماره موتور ۱۶۳B۰۲۰۷۹۵۷ و شماره شاسی FT۱۱۲۷۰۰ به نام محمد مهدی عمادی مفقود گردیده و از درجه اعتبار ساقط است. **شیراز – ۱۲۵۰ – ط**

مفقودی

سندمالکیت (برگ سبز) و سند قطعی خودرو وانت مزدا ۱۶۰۰ مدل ۱۳۷۰ به شماره انتظامی ۴۵۲ ص ۵۶ ایران ۱۸ و شماره موتور ۱۹۴۹۵۸ و به شماره شاسی ۷۰۶۰۵۳۱۶ به مالکیت مهدی ترابی دانش مفقود گردیده و از درجه اعتبار ساقط می باشد.

مفقودی سند کمپانی خودرو سواری

چون خانم النا معارفی مالک خودروسواری پژو ۴۰۵ SLX-TU۵ مدل ۱۳۹۸ به شماره انتظامی ۴۵۱ م ۳۶ ایران ۱۸ با شماره موتور ۱۳۹B۰۱۵۷۹۶۹ و شماره شاسی NAAM۳۱FE۹KK۲۳۳۸۲۸ به علت فقدان اسناد فروش تقاضای رونوشت المثنی اسناد مذکور را نموده است، لذا چنانچه هر کس ادعایی درمورد خودروی مذکور دارد ظرف ده روز به دفتر حقوقی سازمان فروش شرکت ایران خودرو واقع در پیکانشهر ساختمان سمند مراجعه نماید.بدیهی است پس از انقضای مهلت مزبور طبق ضوابط مقرر خواهد شد.

آگهی مفقودی

اصل سندکمپانی وبرگ سبز سواری پراید مدل ۱۳۹۴ سفید شماره انتظامی ۱۵۹ ی ۵۹ ایران ۳۸ شماره موتور ۵۳۲۲۱۱۲ وشماره شاسی F۱۰۵۲۵۲۷ ۴۱۱۱۰۰ به نام الهه حشمتی پور مفقود گردیده و از درجه اعتبار ساقط است. **شیراز – ۱۲۵۳ – R**

آگهی مفقودی

اصل سندکمپانی، برگ سبز سواری پژو پارس مدل ۱۳۸۶ خاکستری شماره انتظامی ۷۱۹ م ۷۶ ایران ۳۳ شماره موتور ۱۲۴۸۶۰۴۵۹۷۳ و شماره شاسی ۵۰۳۱۷۴۳۷ به نام عبداله بوژان قمری مفقود گردیده و از درجه اعتبار ساقط است. **شیراز – ۱۲۵۱ – ط**

آگهی مفقودی

سند کمپانی _برگ سبز_کارت موتور_ وکارت سوخت موتورسیکلت مدل۱۳۸۷ به شماره انتظامی ۵۹۵ایران۵۸۵۸۹ شماره تنه ۱۲۵A۸۷۲۲۷۴۳ شماره موتور FC۱۰۹۴۲۳مفقود گردیده و از درجه اعتبار ساقط میباشد.**گنبدکاووس**

آگهی موضوع ماده ۳ قانون ماده ۱۳ آیین نامه قانون تعیین تکلیف و وضعیت ثبتی اراضی و ساختمانهای فاقد سند رسمی

هیات حل اختلاف مستقر در اداره ثبت اسناد و املاک منطقه دو قم تصرفات مالکانه مفروزی متقاضیان پرونده های تشکیلی طبق قانون، تعیین تکلیف را بر اساس گزارش کارشناسان و به استناد مدارک موجود در پرونده به شرح آرای ذیل تایید نموده اند.

۱- رای شماره ۱۴۰۱۶۰۳۳۰۰۰۲۰۱۵۶۸۴ پرونده کلاسه ۱۴۰۱۱۱۴۴۳۰۰۰۲۰۰۱۳۴۹ حسن نظری سخا فرزند حیدرعلی ، ششدانگ قطعه زمین که در آن احداث بنا شده به مساحت ۷۳ مترمربع در قسمتی از پلاک شماره فرعی از باقیمانده ۲۱۸۴ اصلی واقع در قم بخش حوزه ثبت ملک اداره دو قم مالکیت متقاضی طی سند قطعی شماره ۷۴۹۹۳ مورخ ۱۳۶۸/۱۰/۲ دفترخانه ۳ قم . (م الف ۱۷۳۴۲)

۲- رای شماره ۱۴۰۲۶۰۳۳۰۰۰۲۰۰۳۴۸۰ پرونده کلاسه ۱۴۰۱۱۱۴۴۳۰۰۰۲۰۰۲۴۰۷ پروین سبزآبادی بزچلوئی فرزند عبدالباقی، ششدانگ قطعه زمین که در آن احداث بنا شده به مساحت ۱۱۶ مترمربع در قسمتی از پلاک شماره فرعی از ۱۹۶۴ اصلی واقع در قم بخش حوزه ثبت ملک اداره دو قم مبایعه نامه عادی و خریداری مع الواسطه از قربان قنبری. (م الف ۱۷۴۰۳)

۳- رای شماره ۱۴۰۲۶۰۳۳۰۰۰۲۰۰۳۳۵۱ پرونده کلاسه ۱۴۰۱۱۱۴۴۳۰۰۰۲۰۰۲۱۰۶ محمد قاسمی روشنفکر فرزند حیدرعلی، ششدانگ قطعه زمین که در آن احداث بنا شده به مساحت ۵۵ مترمربع در قسمتی از پلاک شماره ۳۷۶ فرعی از ۲۱۴۲ اصلی واقع در قم بخش حوزه ثبت ملک اداره دو قم مبایعه نامه عادی و خریداری مع الواسطه از محمدحسین سهرابی صابر صفحه ۲۶۲ دفتر ۱۳۶ . (م الف ۱۷۴۰۴)

۴- رای شماره ۱۴۰۲۶۰۳۳۰۰۰۲۰۰۴۱۷۶ پرونده کلاسه ۱۴۰۲۱۱۴۴۳۰۰۰۲۰۰۰۱۶۱ محمدنصیر تخیلی نوری فرزند محمدحسن، ششدانگ قطعه زمین که در آن احداث بنا شده به مساحت ۱۰۹/۲۰ مترمربع در قسمتی از پلاک شماره فرعی از ۲۶۰۵/۴۵ اصلی واقع در قم بخش حوزه ثبت ملک اداره دو قم مبایعه نامه عادی و خریداری مع الواسطه از علی تخیلی نوری و سایر وراث محمدحسن تخیلی نوری و خوشقدم تخیلی نوری . (م الف ۱۷۴۰۵)

۵- رای شماره ۱۴۰۲۶۰۳۳۰۰۰۲۰۰۴۱۶۳ پرونده کلاسه ۱۴۰۲۱۱۴۴۳۰۰۰۲۰۰۰۱۵۷ غلام حسین خسروبیگی بزچلوئی فرزند حاجی محمد، ششدانگ قطعه زمین که در آن احداث بنا شده به مساحت ۸۸/۷۰ مترمربع در قسمتی از پلاک شماره فرعی از ۲۲۸۱ اصلی واقع در قم بخش حوزه ثبت ملک اداره دو قم مبایعه نامه عادی و خریداری مع الواسطه از منوچهر بیگدلی آذری. (م الف ۱۷۴۰۶)

۶- رای شماره ۱۴۰۲۶۰۳۳۰۰۰۲۰۰۴۰۱۷ پرونده کلاسه ۱۴۰۱۱۱۴۴۳۰۰۰۲۰۰۲۳۶۳ اسماعیل ارمکان فرزند آیت اله، سه دانگ مشاع از ششدانگ قطعه زمین که در آن احداث بنا شده به مساحت ۱۲۰ مترمربع در قسمتی از پلاک شماره فرعی از ۲۳۰۰ اصلی واقع در قم بخش حوزه ثبت ملک اداره دو قم مبایعه نامه عادی و خریداری مع الواسطه از محمد خان محمدی صفحه ۵۴۴ دفتر ۳۲۰ (م الف ۱۷۴۰۷)

۷- رای شماره ۱۴۰۲۶۰۳۳۰۰۰۲۰۰۳۹۹۴ پرونده کلاسه ۱۴۰۱۱۱۴۴۳۰۰۰۲۰۰۲۳۶۴ علی نقی عبدالحسینی فرزند عباس، سه دانگ مشاع از ششدانگ قطعه زمین که در آن احداث بنا شده به مساحت ۱۲۰ مترمربع در قسمتی از پلاک شماره فرعی از ۲۳۰۰ اصلی واقع در قم بخش حوزه ثبت ملک اداره دو قم مبایعه نامه عادی و خریداری مع الواسطه از محمد خان محمدی صفحه ۵۴۴ دفتر ۳۲۰ (م الف ۱۷۴۰۸)

که مورد تایید قرار گرفته و از آنجایی که مقرر گردیده پس از نشر آگهی و انقضای مورد مقرر سند مالکیت رسمی صادر گردد با توجه به عدم دسترسی به مالکین مشاعی مراتب در دو نوبت به فاصله ۱۵ روز آگهی تا چنانچه اشخاص ذینفع اعتراضی داشته باشند ظرف مدت ۲ ماه از تاریخ انتشار آگهی نوبت اول اعتراض خود را به اداره ثبت اسناد منطقه دو قم تسلیم و رسید آن را اخذ و ظرف مدت یک ماه پس از تسلیم اعتراض به اداره ثبت به دادگاه مراجعه و دادخواست خود را به مرجع قضایی تقدیم و گواهی آن را به این اداره تحویل نمایند لازم به توضیح است که صدور سند بر اساس قانون مذکور مانع از مراجعه متضرر به دادگاه نخواهد بود.

تاریخ انتشار نوبت اول : ۱۴۰۲/۰۴/۰۷
تاریخ انتشار نوبت دوم : ۱۴۰۲/۰۴/۲۴

عباس پور حسنی حجت آبادی
رئیس ثبت اسناد و املاک منطقه دو قم

آگهی فقدان سند مالکیت

نظر به اینکه آقای محمدعلی خسروانی فرزند عباسعلی با ارائه یک برگ استشهادیه محلی که به تایید دفتر اسناد رسیده و تقاضای کتبی اعلام نموده که سند مالکیت ششدانگ یک باب عمارت تحت پلاک ۶۴ فرعی از ۱۶۸- اصلی واقع در قریه خسروان بخش شش ثبت اراک حوزه ثبتی فراهان که با بررسی سیستم جامع املاک معلوم شد سند مالکیت آن ذیل شماره ثبت ۹۵۳۳ صفحه ۴۹ دفتر ۱۰۰ بنام نامبرده صادر و تسلیم گردیده است که تاکنون سابقه‌ای از رهن و بازداشت و نقل و انتقال مشاهده نگردید لذا باستناد ماده ۱۲۰ اصلاحی آیین نامه قانون ثبت مراتب یک نوبت آگهی و متذکر میگردد هر کس نسبت به ملک مورد آگهی معامله ای انجام داده یا مدعی وجود سند مالکیت نزد خود باشد بایستی ظرف مدت ده روز از تاریخ انتشار آگهی اعتراض کتبی خود را به پیوست اصل سند مالکیت یا سند معامله رسمی به این اداره تسلیم نماید بدیهی است در صورت عدم وصول اعتراض در مهلت مقرر و یا وصول اعتراض بدون ارائه اصل سند مالکیت یا سند معامله رسمی سند مالکیت المثنی و تسلیم آن به مالک اقدام خواهد شد.

شناسه آگهی : ۱۵۲۹۰۲۶

مهدی لطفی
مدیر واحد ثبتی حوزه ثبت ملک فرمهین

آگهی دعوت از مجاورین

نظر به اینکه آقایان مهدی مقدسی زاده و حسن مقدسی زاده فرزندان احمد حاجی گرگ مالکین ششدانگ پلاک ۷۲ فرعی از ۱۲۵- اصلی واقع در بخش ۶- اراک (حوزه ثبتی فراهان) موسوم به قریه زنگارک، برابر درخواست وارده شماره ۳۴۴۶ مورخه ۱۳۹۹/۱۱/۱۱ تقاضای صدور سند تک برگی پلاک فوق را از این اداره نموده و برابر نامه شماره ۳۶۵۸ مورخه ۱۴۰۱/۱۱/۱۶ مدعی می باشند که دسترسی به مالکین مجاورین ندارند لذا باستناد کد ۹۱۴ مجموعه بخشنامه‌های ثبتی در خصوص تعیین طول اضلاع و مساحت‌دار کردن سند مالکیت (اصلاح حدود و مساحت) و ماده ۱۸ آیین‌نامه اجرایی مفاد اسناد لازم‌الاجرا به کلیه مالکین مجاور پلاک فوق‌الذکر ابلاغ می‌گردد که مقارن روز دوشنبه مورخه ۱۴۰۲/۰۵/۰۲ ساعت ۱۰ صبح در محل وقوع ملک واقع در روستای زنگارک حضور یابند بدیهی است عدم مجاورین و مالکین مانع انجام عملیات ثبتی نمی‌گردد.

شناسه آگهی: ۱۵۲۹۰۳۳

مهدی لطفی– مدیرواحد ثبتی حوزه ثبت ملک فرمهین

آگهی موضوع ماده ۳ و ماده ۱۳ آئین نامه قانون تعیین تکلیف وضعیت ثبتی اراضی و ساختمانهای فاقد سند رسمی

نظر به دستور مواد ۱ و ۳ قانون تعیین تکلیف وضعیت اراضی و ساختمانهای فاقد سند رسمی مصوب ۱۳۹۰/۹/۲۰ املاک متقاضیانی که در هیات موضوع ماده یک قانون مذکور مستقر در واحد ثبتی آمل مورد رسیدگی و تصرفات مالکانه بلامعارض آنان محرز و رای لازم صادر گردیده جهت اطلاع عموم به شرح ذیل آگهی می‌گردد:

املاک متقاضیان واقع در بخش سه ثبت آمل- دهستان دشت سر ۳۰- اصلی (قریه کته پشت سفلی)

۴۱۲۴ فرعی موسسه مسکن و عمران اجتماعی بسیج در ششدانگ یک قطعه زمین به مساحت ۷۳۶.۵۰ متر مربع جهت تجمیع پلاک فوق با پلاک ۳۵۹۹ فرعی از ۳۰- اصلی بخش ۳ میباشد. خریداری شده بلاواسطه از حسین بناگر.

لذا به موجب ماده ۳- قانون تعیین تکلیف وضعیت ثبتی اراضی و ساختمانهای فاقد سند رسمی و ماده ۱۳ - آیین‌نامه مربوطه این آگهی در دو نوبت به فاصله ۱۵ روز از طریق روزنامه محلی و کثیرالانتشار در شهرها منتشر و در روستاها رای هیات الصاق تا در صورتی که اشخاص ذینفع به آرای اعلام شده اعتراض داشته باشند باید از تاریخ انتشار اولین آگهی در روستاها از طریق الصاق در محل تا دو ماه اعتراض خود را به اداره ثبت محل وقوع ملک تسلیم و رسید اخذ نمایند معترض باید ظرف یک ماه از تاریخ تسلیم اعتراض مبادرت به تقدیم دادخواست به دادگاه عمومی محل نماید و گواهی و تقدیم دادخواست به اداره ثبت محل تحویل دهد که در این صورت اقدامات ثبت موکول به ارائه حکم قطعی دادگاه است در صورتی که اعتراض در مهلت قانونی واصل نگردد یا معترض، گواهی تقدیم دادخواست به دادگاه عمومی محل ارائه نکند اداره ثبت مبادرت به صدور سند مالکیت می‌نماید و صدور سند مالکیت مانع از مراجعه متضرر به دادگاه نیست است برابر ماده۱۳ آئین‌نامه مذکور در مورد قسمتی از املاکی که قبلاً اظهار نامه ثبتی پذیرفته نشده، واحد ثبتی با رای هیات پس از تنظیم اظهارنامه حاوی تحدید حدود، مراتب را در اولین آگهی نوبتی و تحدید حدود به صورت همزمان باطلاع عموم میرساند و نسبت به املاک در جریان ثبت و فاقد سابقه تحدید حدود، واحد ثبتی آگهی تحدید حدود را به صورت اختصاصی منتشر می‌نماید.

شناسه آگهی: ۱۵۱۸۸۶۵

تاریخ انتشار نوبت اول: ۱۴۰۲/۴/۱۰ تاریخ انتشار نوبت دوم: ۱۴۰۲/۰۴/۲۴

حسن صالحی- رئیس اداره ثبت اسناد و املاک آمل

آگهی قانون تعیین تکلیف وضعیت اراضی و ساختمانهای فاقد سند رسمی

نظر به دستور مواد ۱ و ۳ قانون تعیین تکلیف وضعیت اراضی و ساختمانهای فاقد سند رسمی مصوب۱۳۹۰/۹/۲۰و برابر رای شماره ۱۴۰۲۶۰۳۱۰۰۱۳۰۰۲۱۲۲ مورخ ۱۴۰۲/۰۲/۱۰ هیات قانون تعیین تکلیف موضوع ماده یک قانون مذکور مستقر در واحد ثبتی چمستان تصرفات مالکانه و بلامعارض متقاضی آقای/خانم محمد مینائیان فر

مدارس مجاز به تاسیس مهدکودک برای معلمان هستند

مشـــاور امور زنان وزیر آموزش و پرورش، با اشاره به اجرای مرخصی ۹ ماهه زایمان برای معلمان رسمی و پیمانی، گفت: پس از اتمام مرخصی ۹ ماهه زایمان، معلمان حتما در مدرسه و یا در نواحی ومنطقه‌های دیگر جایابی می‌شوند.

رابعه امامی رضوی در گفت‌وگو با ایسنا، با اشاره به اجرای مرخصی ۹ ماهـــه زایمان برای معلمان، اظهار کـــرد: وزارت آموزش و پرورش مرخصی ۹ ماهه زایمان را به طور کامل برای نیروهای رسمی و پیمانی خـــود اجرا می‌کند. چـــه کارکنان اداری و آموزشـــی و چه معلم های رسمی و پیمانی شامل این ۹ ماه مرخصی می‌شوند اما این امر شامل حال معلمان حق التدریسی نمی‌شود. مشاور امور زنان وزیر آموزش و پرورش همچنین در پاسخ به سوال دیگری مبنی بر ایجاد مهدهای کودک در دســـتگاه آموزش و پرورش برای راحتی حال مادران شاغل دارای فرزند خردسال که از جمله تکالیف عمومی همه دستگاه‌ها مندرج در قانون جوانی جمعیت اســـت، توضیح داد: در برخی استان ها راه اندازی مهدکودک با توجه به ظرفیتی که داشته اند برای مجموعه آموزش و پرورش و بانوان فرهنگی انجام شده است. این امر وظیفه عمومی همه دستگاه‌ها است و در دستور کار ما نیز قرار دارد. وی ادامه داد: دنبال این هستیم برای بانوان شاغل در ستاد آموزش و پرورش که فرزندی در راه دارند، شـــیرخوار دارند و یا فرزند زیر شش سال دارند مهد کودک راه اندازی کنیم. امامی رضوی همچنین در پاسخ به این سوال که آیا مدارس هم می‌توانند برای راحتی حال معلمان دارای فرزند خردســـال مهد کودکی راه اندازی کنند؟، عنوان کرد: مدیران مدارس با توجه به امکانات و دغدغه خود می‌توانند این امر را پیگیری کنند، ما حمایت می‌کنیم. این امر جزو وظایف آموزش و پرورش است. مدیران مدارس می‌توانند از اداره کل استان ، ناحیه و یا منطقه خود حمایت فیزیکی، مالی و... دریافت کنند. می‌توانند قراردادی با مهدکودکی در نزدیک مدرسه ببندند و یا اگر در مدرسه فضا دارند اتاقی را به مهد کودک اختصاص دهند.

۱۰ سال در انتظار طرح آب‌رسانی غدیر و رنج بی‌آبی مردم محروم

عطش تبلیغات دولتی بر لب تشنه خوزستان

پـــروژه طرح آب‌رســـانی غدیر از ۱۰ سال گذشـــته با هدف انتقال آب رودخانه دز به غرب خوزستان و اهـــواز شـــروع شـــده اســـت. کلان‌پـــروژه‌ای کـــه در دولت‌های مختلـــف اعتبارات بســـیاری به آن اختصاص داده شد، اما تاکنون این طرح به سرانجام نرسیده است.

حســـن روحانی رئیـــس جمهور پیشـــین در نخســـتین ســـفر خود به خوزســـتان که در نخســـین روزهای آغاز به کار دولت تدبیر و امید انجام شـــد، در بین مردم اهواز وعده داد که تا دو هفته دیگـــر آب غدیر به اهواز خواهد رســـید.بدون شک این وعده، امیدی در دل شهروندان اهواز ایجاد کرد که پس از ســـال‌ها دست از آب تصفیه‌شـــده برداشته و همچون مردم دیگر شهرهای کشور می‌توانند از آب سالم و قابل آشامیدنی استفاده کنند. اما تا پایان دولت روحانی این وعده محقق نشـــد و مردم اهـــواز همچنان یا آب تصفیه شـــده را از فروشندگان دوره‌گـــرد خریـــداری می‌کننـــد یـــا دســـتگاه‌های آب تصفیه‌کـــن نصب کرده‌اند.

ابراهیم رئیســـی نیز در نخســـتین سفر استانی خود چنین وعده‌ای داد و حتی پیش از ســـفر مراســـم افتتاح پروژه آب‌رســـانی غدیر برگزار شـــد و در رســـانه‌های بسیاری به صورت گســـترده این مســـئله عنوان شـــد که وعـــده نامحقـــق روحانـــی در دولت رئیسی محقق شد.

اما متاســـفانه با گذشت یک سال از آن همه تبلیغات گسترده هنوز آب غدیر به اهواز نرســـیده اســـت و آب آشامیدنی شـــهروندان این کلان‌شهر بـــزرگ همچنـــان، کیفیـــت پاییـــن و نامناسبی دارد.

نکتـــه مهم‌تـــر این‌که اعلام شـــده بود که آب غدیر به تمام روســـتاهای بخش غیزانیه شهرستان اهواز رسیده اســـت، روســـتاهای که در سال‌های گذشته در اعتراض به بی‌آبی در صدر اخبار رســـانه‌های داخلی و خارجی قرار گرفته بودند.

اما آنچه در واقعیت رخ داده است این‌که اضافه بر آن‌که آب طرح غدیر هنوز به تمام روستاهای بخش غیزانیه نرسیده است، بلکه همچنان برخی از روستاهای پایین دست این بخش از آب لوله‌کشی محروم هستند.

گرچـــه عملیـــات آب‌رســـانی به روســـتاهای غیزانیه از سال‌های آخر دولت روحانی آغاز شده است و خط لوله به برخی روستاها پس از سالیان دراز بدون آب رسیده است اما هنوز این عملیات به اتمام نرسیده است و تمام روستاها را پوشش نداده است.

اکنـــون مســـئولان اســـتانی در خصوص پـــروژه آب‌رســـانی غدیر عنوان می‌کنند کـــه تنها ۱۰ درصد از پروژه آب رســـانی غدیـــر وارد مدار آب شهرســـتان اهواز شـــده است و این حجم پاسخگوی نیاز مردم نبوده است و کیفیت آب را هم بالا نمی‌برد.

در جنگ اینقدر غصه نداشتیم!

«غیرت کجا رفته؟ چرا باید برای نبود آب اینقدر ســـختی بکشـــیم؟» این‌ها را مادر پیری از ساکنان ملاشیه با گلایه شدید از قطعی آب می‌گوید و ادامه می‌دهد:«چرا باید وضعیت ما اینگونه باشد! من فرزند معلول دارم، اما آب نیست او را شستشو کنم.»

او اضافه می‌کند: «چرا باید اینقدر سختی بکشـــم؟ آن‌هم برای آب! در جنگ هم اینقدر غصه نداشتیم. جنگ با ما اینطور نکرد.»

این خانم مســـن بـــا ناراحتی بیان می‌کند: «خودم پیر و مریض هســـتم، نباید آب باشد که صورتم را بشورم؟ چرا برای شستشوی بچه معلولم باید او را به شـــهر دیگری ببـــرم تا او را حمام کنم؟ غیرت کجا رفته؟»

خانم خانه‌دار دیگری از ســـاکنان منطقه ملاشیه می‌گوید: «بشدت اذیت شـــده‌ایم. مـــا فقـــط آب می‌خواهیم. بیشتر از ۳۰روز است که آب نداریم. آب شرب را از تانکرهای آتش‌نشانی و شهرداری دریافت می‌کنیم اما آبی برای شستشو نداریم.»

او که بشدت از این وضعیت گلایه دارد، ادامـــه می‌دهد:« تمام مردم آب ندارند، وضعیت بســـیار بد و سخت شده است، چطور می‌شود آبی برای شستشو نداشته باشیم.»

وی در خصـــوص مشـــکل افت فشار آب در منطقه ملاشیه می‌گوید:« ۲۰ ســـال در ملاشیه ســـاکن هستیم، در تمام این ســـال‌ها آب از ساعت ۲ صبح یا چهار صبح وصل می‌شود و در روز بعد ســـاعت ۹ قطع می‌شود. خیلی از مردم بیـــدار می‌مانند تا آب وصل شـــود و وسایل خود را پر کنند و در روز از آن استفاده کنند.»

همچنیـــن یکی دیگر از اهالی این منطقه پرجمعیت اهواز عنوان می‌کند که «ما فقط آب می‌خواهیم» و ادامه می‌دهد:« چه کسی قبول می‌کند آب نداشـــته باشـــیم؟ این برای ما زشت اســـت. حتی نمی‌دانم دیگر چه باید بگویم!»

در ادامه ســـخنان این مرد مســـن، یکی دیگر از ساکنان ملاشیه می‌گوید: «چرا ما اینقدر مظلومیم؟ آب نداریم. خیابان‌ها آســـفالت نیستند. هیچ‌کس شـــغلی ندارد و همه جوانان ملاشیه بیکار هســـتند. هیچی نداریم. چرا ما را از همه چی محروم کرده‌اند؟»

از ســـوی دیگـــر شـــرکت آبفـــا و دســـتگاه‌های اجرایـــی بـــرای حـــل بحران قطعی آب، در ملاشـــیه مستقر شـــده‌اند و در حال انجـــام عملیات هســـتند که تاکنون موفق بـــه اتصال کامل آب منطقه ملاشـــیه نشده‌اند.در این خصوص «بنی‌طرف» از فعالان ملاشیه به خبرنگار جماران می‌گوید:« هنوز بســـیاری از خیابان‌های ملاشیه آب ندارند و آب همچنان قطع است و تا امروز آتش‌نشانی به مردم ملاشیه آبرســـانی می‌کند.»وی ادامه می‌دهد: «مدیران آبفا و مســـئولان فرمانداری به ما وعده حل مشـــکل را داده‌اند و ما منتظریم.»

او با اشـــاره به افت فشار آب در منطقه ملاشـــیه عنوان می‌کند: «افت فشار آب در ملاشیه مشکل همیشگی اســـت. این‌کـــه آب ضعیف بـــود یا ساعاتی در روز قطع می‌شد، همیشه بوده اســـت. یعنی وضعیـــت از قبل عادی نبود امـــا الان بحران داریم که کامل آب قطع است.»

در تمام شـــهر اهواز مشـــکل آب وجـــود دارد. آب در اهواز هم دچار افـــت فشـــار یـــا قطعی کامـــل و هم بســـیار نامناسب اســـت. آب در تمام مناطق این کلانشـــهر کیفیت مناسبی ندارد و در تمام منازل یا از دســـتگاه آب‌تصفیه‌کن استفاده می‌شود یا آب تصفیه شـــده خریداری می‌شـــود.در اهواز مغازه‌های آب تصفیه بسیاری دیده می‌شود که آب تصفیه‌شده را به فروش می‌رســـانند و در مناطق میانه و پایین‌شهر موتورهای سه‌چرخ‌ها با نصب تانکر، به صورت دوره‌گرد آب تصفیه شده را می‌فروشند.

از ســـوی دیگر افت فشار آب در مناطق بسیاری از اهواز وجود دارد، امری که موجب شـــده شهروندان از پمپ آب استفاده کنند، اما در برخی مناطق آب بـــرای چندین روز کاملا قطع می‌شود یا برای چندین ساعت در روز قطع می‌شود.

در حـــال حاضـــر در برخی نقاط منطقه عین دو اهواز، آب قطع است و مـــردم رنـــج بی‌آبی را با دشـــواری تحمل می‌کنند و آتش‌نشانی به آن‌ها آب‌رسانی می‌کند. در محلات شهرک دانشگاه، صیاحی، پردیس و کیانشهر نیز افت فشـــار آب وجود دارد و در ســـاعاتی از روز دسترســـی به آب با سختی امکان‌پذیر می‌شود.

«ناجـــی غـــزلاوی» از فعـــالان اجتماعـــی اهـــواز در گفت‌وگـــو بـــا خبرنـــگار جمـــاران در خصـــوص وضعیـــت آب اهـــواز می‌گوید:«تاسیسات و شبکه‌آبرسانی اهواز بسیار فرسوده است و این امر موجب شـــده که توزیع آب همراه با افت یا قطعی و با کدروت بالا، بوی نامطبوع و وضعیت نامناسب صورت می‌گیـــرد کـــه تهدیدات بســـیاری بر سلامت شهروندان دارد.»

وی افـــزود: «متاســـفانه در برخی نقـــاط فاضـــلاب وارد شـــبکه آب مصرفی می‌شـــود و این امر بشـــدت خطرناک اســـت و بارها درخواست داشـــتیم کـــه آبفا در مـــورد وضعیت بهداشـــتی آب اهواز شفاف‌ســـازی و اطلاع‌رســـانی کنـــد، اما متاســـفانه توجه‌ای به این خواسته‌ها نمی‌شود.»

این فعال اجتماعی عنوان می‌کند: «در بحران قطعی آب منطقه ملاشیه، برخی مناطق از ۳۰ روز گذشـــته آب نداشـــتند و به دلیـــل محدودیت‌های موجـــود در ایـــن منطقـــه محـــروم اطلاع‌رســـانی در مورد آن نشده بود و پـــس از آن‌کـــه بحران ملاشـــیه در هفته گذشته رسانه‌ای شد، برای رفع مشکل این مناطق اقدام شد.»

وی با اشاره به محرومیت ملاشیه می‌گویـــد:« ملاشـــیه هیـــچ امکانات رفاهـــی یـــا تفریحی نـــدارد، فضای ســـبز وجود ندارد، خیابان‌ها آسفالت نیســـت، کودکان در خـــاک و در کنار جـــوی روباز فاضلاب بازی می‌کنند، اگر کودکی با ایـــن وضعیت ۱۰ روز حمام نکنـــد، مریض نمی‌شـــود؟ در چنین وضعیتی چـــه بیماری‌هایی که شـــیوع نمی‌کند.انتظار داشـــتیم مرکز بهداشت اســـتان به این مسئله فوری و جدی ورود کنـــد و در حمایت از سلامت کودکان و شـــهروندان نقش اصلـــی را ایفـــا کنـــد، اما متاســـفانه توجه‌ای نشد.»

بیشتر اهالی به دلیل نبود آب از روستا مهاجرت کرده‌اند

همچنیـــن «حیـــدر نواصـــری» معتمد روستای شعیمط دو مندیل در بخش غیزانیه می‌گوید: «روستای ما همچنان فاقد آب‌رسانی است.

پس از اعتراضـــات و اتفاقاتی که در ســـال‌های گذشـــته بر اثـــر بی‌آبی در بخـــش غیزانیه رخ داد، قرار شـــد به روســـتای ما هم آب‌رســـانی شود اما هنـــوز انجام نشـــده و بدون آب هستیم.»وی افزود: «واقعا اهالی این روســـتا مظلوم هستند، در این گرمای تابســـتان بی‌آب هســـتند. ایـــن درد بزرگی است.»

معتمد روستای شعیمط دو بزرگ مندیل بیان می‌کند: «بیشـــتر اهالی به دلیل نبـــود آب از روســـتا مهاجرت کرده‌اند. مســـئولان در روستا حضور پیـــدا می‌کنند اما تنها عکس ســـلفی می‌گیرنـــد و وعده‌هایـــی می‌دهند و می‌روند و تا الان هیچ اقدامی نشـــده است.»

نواصـــری ادامه می‌دهـــد: «چون روستا دور افتاده است، نمی‌خواهند کاری بـــرای آن انجـــام دهنـــد، بلکه می‌خواهند مردم روستا را ترک کنند. در روســـتای شـــعیمط دو بهترین و بزرگتریـــن دامداری‌ها وجـــود دارد، چرا با این اقدامات می‌خواهند مردم از روســـتا مهاجرت کنند و این تولید را از کشور حذف کنند؟»

به نظر می‌رسد با فرا رسیدن فصل تابســـتان خوزســـتان و به ویژه اهواز در حوزه آب‌رســـانی دچار وضعیت بحرانی می‌شود، مســـئله‌ای که برای چندین سال همچنان تکرار می‌شود و می‌تواند تبعـــات وخیمی به دنبال داشته باشد.

بـــه ویژه آن‌که در ســـال ۱۳۹۹ در غیزانیه مردم در اعتراض به نبود آب، تجمع بزرگی برگزار کرده و انعکاس بســـیاری پیدا کرد و یک ســـال پس از آن در تابســـتان ۱۴۰۰ شـــهرهای بسیاری از خوزســـتان برای چندین روز متوالی شـــاهد اعتراض شـــدید اهالی نسبت به بی‌آبی بودند.ملاشیه اهـــواز از جمله مناطقی بـــود که در آن روزهـــا اعتراضاتی در خصوص بی‌آبـــی در آن شـــکل گرفت و اکنون و پس از دو ســـال، این منطقه دچار بی‌آبی شـــدید شده اســـت، وضعیتی تحمل آن طاقت‌فرسا است.

مســـئله بی‌آبی در این سرزمین از آن جهت بیشـــتر قابل تامل است که در آن پنـــج رودخانـــه عظیم و بزرگ جاری اســـت و همین امر فریاد مردم ایـــن دیار را بلندتر می‌کند که چگونه در کنـــار بزرگ‌ترین رودها، تشـــنه و بی‌آب مانده‌اند.

آگهی

در اجـــرای ماده ۳ قانون تعیین تکلیف اراضی فاقد ســـند رســـمی مصوب ۹۰/۹/۳۰ اسامی اشخاص حقیقی و حقوقی و افراد یکه نسبت به مورد تقاضای آنان رای مبنی بر صدور سند رسمی صادر شده است بـــرای اطلاع عمومی آگهی در صورتی که اشـــخاص ذینفع به آراء اعلام شده اعتراض داشته باشند باید از تاریخ انتشار آگهی و در روستاها از تاریخ الصاق در محل تا دو ماه اعتراض خود را به اداره ثبت محل وقوع ملک تســـلیم و رسید اخذ نمایند و ظرف یکماه از تاریخ تسلیم اعتراض مبادرت به تقدیم دادخواست به دادگاه عمومی محل نموده و گواهی تقدیم دادخواســـت را بـــه اداره ثبت محل تحویل دهد و در صورت عدم اعتراض و عدم گواهی تقدیم دادخواســـت به دادگاه عمومی اداره ثبت مبادرت به صدور سند مالکیت نموده و صدور سند مالکیت نیز مانع از مراجعه متضرر به دادگاه نمی باشد

املاک واقع دربخش ۱۱ ثبت اراک

رای شـــماره ۱۴۰۲۶۰۳۰۵۰۰۲۰۰۰۸۷۵-۱۴۰۲/۰۳/۲۸اقـــای سعید عسگری فرزند حسین در ششدانگ یک قطعه زمین مزروعی به مساحت ۵۶۰ متر مربع پلاک ۱۹۹۶-اصلی واقع در بخش ۱۱

رای شـــماره ۱۴۰۲۶۰۳۰۵۰۰۲۰۰۰۸۷۰-۱۴۰۲/۰۳/۲۸ خانـــم فرشته کنگرانی فرزند شمس اله درششدانگ یک قطعه زمین مزروعی به مســـاحت ۷۲۰/۲۶ متر مربع قسمتی از اراضی دوبر پلاک ۱۹۹۶-اصلی واقع در بخش ۱۱

رای شـــماره ۱۴۰۲۶۰۳۰۵۰۰۲۰۰۰۶۸۳-۱۴۰۲/۰۳/۲۲ اقـــای فرهاد غفاری فرزند اســـداله در سه دانگ مشاع از ششدانگ هشت قطعه زمین وصل بهم به مســـاحت ۳۷۹۹ متر مربع پلاک ۸۷ فرعی از ۱۹۶۹-اصلی واقع در بخش ۱۱

رای شماره ۱۴۰۲۶۰۳۰۵۰۰۲۰۰۰۸۸۱-۱۴۰۲/۰۳/۲۸ اقای احمد محمودیان فرزند محمد در ششدانگ یک قطعه زمین محصور به مســـاحت ۱۹۱۶/۴۷ متر مربع قسمتی از پلاک ۲۰۰۱-اصلی واقع در بخش ۱۱

رای شماره ۱۴۰۲۶۰۳۰۵۰۰۲۰۰۰۸۸۳-۱۴۰۲/۰۳/۲۸ خانم طاهره گنجعلی فرزند عباس در ۵۴۱ ســـهم مشاع از۳۰۳۷ سهم ششدانگ چهار قطعه زمین وصل بهم به مســـاحت ۳۰۳۷ متر مربع به استثنائ ۴ اصله درخت گردو پلاک ۲۰۴ فرعی از ۲۰۱۰-اصلی واقع در بخش ۱۱

رای شـــماره ۱۴۰۲۶۰۳۰۵۰۰۲۰۰۰۸۹۸-۱۴۰۲/۰۳/۲۹ خانـــم خدیجه نوروزی فرزند اسمعیل در ششدانگ یک قطعه زمین مزروعی به مســـاحت ۸۱۰/۵۵ متر مربع تمامت پـــلاک ۲۰۳ فرعی از ۲۰۱۰-اصلی واقع در بخش ۱۱

رای شـــماره ۱۴۰۲۶۰۳۰۵۰۰۲۰۰۰۸۹۷-۱۴۰۲/۰۳/۲۹ خانـــم خدیجه نوروزی فرزند اســـمعیل در ۱۳۸۶ سهم مشاع از۳۰۳۷ سهم ششـــدانگ چهار قطعه زمین وصل بهم به مساحت ۳۰۳۷ متر مربع به استثنائ ۴ اصله درخت گردو پلاک ۲۰۴ فرعی از ۲۰۱۰-اصلی واقع در بخش ۱۱

رای شـــماره ۱۴۰۲۶۰۳۰۵۰۰۲۰۰۰۹۰۰-۱۴۰۲/۰۳/۲۹ اقای قاســـم افضلی فرزند غلامرضا درششـــدانگ یک قطعه زمین مزروعی به مســـاحت ۱۳۷۱/۰۹ متر مربع قسمتی از پلاک ۱۹۹۶-اصلی واقع در بخش ۱۱

رای شـــماره ۱۴۰۲۶۰۳۰۵۰۰۲۰۰۰۸۷۹-۱۴۰۲/۰۳/۲۸ اقـــای حبیب عسگری فرزند حسین در ششـــدانگ یک قطعه زمین مزروعی به مساحت ۶۰۰/۲۵ متر مربع پلاک ۱۹۹۶-اصلی واقع در بخش ۱۱

رای شـــماره ۱۴۰۲۶۰۳۰۵۰۰۲۰۰۰۸۸۲-۱۴۰۲/۰۳/۲۸ اقـــای مسعود بیاتی فرزند عباس در ششدانگ یک قطعه زمین مشجر محصور به مساحت ۱۱۳۴ متر مربع پلاک ۲۰۳۴-اصلی واقع در بخش ۱۱

رای شماره ۱۴۰۲۶۰۳۰۵۰۰۲۰۰۰۸۸۴-۱۴۰۲/۰۳/۲۸ اقای صادق شعبانی فرزند صفر در ششدانگ یک قطعه زمین که در ان بنا احداث گردیده(ســـاختمان دامداری) به استثناء بهای ثمنیه اعیانی هفده سهم و هفت نهم ســـهم مشاع از صد سهم به مساحت ۲۵۹۱/۱۲ متر مربع پلاک ۱۵۵۸-اصلی واقع در بخش ۱۱

رای شـــماره ۱۴۰۲۶۰۳۰۵۰۰۲۰۰۰۸۸۷-۱۴۰۲/۰۳/۲۸ خانـــم حدیث ابوطالبی فرزند عباس در ششـــدانگ یک قطعه زمین مزروعی و مشجر محصور به مساحت ۱۳۲۲ متر مربع پلاک ۱۹۹۶-اصلی واقع در بخش ۱۱

رای شـــماره ۱۴۰۲۶۰۳۰۵۰۰۲۰۰۰۹۲۴-۱۴۰۲/۰۴/۰۳ اقـــای مسعود بیاتی فرزند عباس در ششدانگ یک قطعه زمین مشجر با حفظ حریم رودخانه به مساحت ۱۳۱۸ متر مربع پلاک ۲۰۳۴-اصلی واقع در بخش ۱۱

رای شماره ۱۴۰۲۶۰۳۰۵۰۰۲۰۰۰۹۲۲-۱۴۰۲/۰۴/۰۳ اقای قاسم گنجعلی فرزند عباس در ۱۱۱۰ سهم مشاع از۳۰۳۷ سهم ششدانگ چهار قطعه زمین وصل بهم به مساحت ۳۰۳۷ متر مربع پلاک۲۰۴ فرعی از۲۰۱۰-اصلی واقع در بخش ۱۱

رای شـــماره ۱۴۰۲۶۰۳۰۵۰۰۲۰۰۰۹۳۵-۱۴۰۲/۰۴/۰۳ اقـــای قاسم افضلی فرزند غلامرضا در ششدانگ یک قطعه زمین مزروعی به مساحت ۲۰۷۶/۵۵ متر مربع پلاک ۱۹۹۶-اصلی واقع در بخش ۱۱

رای شماره ۱۴۰۲۶۰۳۰۵۰۰۲۰۰۰۹۳۴-۱۴۰۲/۰۴/۰۳ اقای احمد محمودیان فرزند محمد در ششدانگ یک قطعه زمین مزروعی محصور به مساحت ۲۰۰۳/۷۶ متر مربع پلاک ۲۰۰۱-اصلی واقع در بخش ۱۱

رای شماره ۱۴۰۲۶۰۳۰۵۰۰۲۰۰۰۹۴۲-۱۴۰۲/۰۴/۰۴ اقای میلاد جورابچی بروجردی فرزند کوهگرد در ۱۱۶۰ ســـهم از ۶۰۱۳ ســـهم ششدانگ هشـــت قطعه زمین وصل بهم به مساحت ۶۰۱۳ متر مربع پلاک ۱۸۱ فرعی از ۲۰۱۰-اصلی واقع در بخش ۱۱

رای شـــماره ۱۴۰۲۶۰۳۰۵۰۰۲۰۰۰۸۹۹-۱۴۰۲/۰۳/۲۹ اقـــای عبدالرضا امینی فرزند ابوالقاســـم در ششـــدانگ یـــک قطعه زمین مزروعی و مشجر محصور به مساحت ۲۸۰۱/۳۰متر مربع پلاک ۲۰۰۱-اصلی واقع در بخش ۱۱

رای شماره ۱۴۰۲۶۰۳۰۵۰۰۲۰۰۰۸۵۷-۱۴۰۲/۰۳/۲۸ خانم فاطمه جعفری فرزند غلامرضا در دو ســـی و نهم سهم مشاع از یک و دو سوم سهم مشاع از پنج دانگ مشاع از ششدانگ مزرعه منصوریه به استثناء بهـــای ثمنیه اعیانی به مســـاحت ۱۱۱۹/۳۶ متر مربع باقی مانده پلاک ۲۰۰۹-اصلی واقع در بخش ۱۱

رای شماره ۱۴۰۲۶۰۳۰۵۰۰۲۰۰۰۹۳۲-۱۴۰۲/۰۴/۰۳ اقای داود فرمهینی فراهانی فرزند قاســـم در ششدانگ یک قطعه زمین مزروعی مشجر محصور به مساحت ۱۲۷۰/۵۴متر مربع پلاک ۲۰۰۱-اصلی واقع در بخش ۱۱

رای شـــماره ۱۴۰۲۶۰۳۰۵۰۰۲۰۰۰۹۳۳-۱۴۰۲/۰۴/۰۳ اقـــای مصطفی یاسری راد فرزند قاسم در ششدانگ یک قطعه زمین مزروعی و مشـــجر محصور به مساحت ۱۳۷۷/۰۳ متر مربع پلاک ۱۹۹۶-اصلی واقع در بخش ۱۱

رای شماره ۱۴۰۲۶۰۳۰۵۰۰۲۰۰۰۹۰۲-۱۴۰۲/۰۳/۲۹ اقای مجید بخشی فرزند محمدرضا در ششدانگ یک قطعه زمین مزروعی و مشجر به مســـاحت ۱۵۸۳/۶۰ متر مربع قسمتی از پلاک ۲۰۰۹-اصلی واقع در بخش ۱۱

رای شماره ۱۴۰۲۶۰۳۰۵۰۰۲۰۰۰۹۳۷-۱۴۰۲/۰۴/۰۳ اقای مجید بخشی فرزند محمدرضا در ششدانگ یک قطعه زمین مزروعی و مشجر به مســـاحت ۱۰۸۶۱/۵۲ متر مربع پلاک ۲۰۰۹-اصلی واقع در بخش ۱۱

رای شماره ۱۴۰۲۶۰۳۰۵۰۰۲۰۰۰۹۳۶-۱۴۰۲/۰۴/۰۳ خانم مریم بخشـــی فرزند محمدرضا در ششـــدانگ یک قطعه زمین مزروعی به مساحت ۱۵۶۴/۵۷ متر مربع پلاک ۲۰۰۹-اصلی واقع در بخش ۱۱

رای شـــماره ۱۴۰۲۶۰۳۰۵۰۰۲۰۰۰۹۰۳-۱۴۰۲/۰۳/۲۹ خانـــم مریم بخشی فرزند محمدرضا در ششـــدانگ یک قطعه زمین مزروعی به مســـاحت ۱۰۸۰۴/۷۲ مترمربع قسمتی از پلاک شماره۲۰۰۹اصلی واقع در بخش ۱۱

املاک واقع در بخش ۱۲ ثبت اراک

رای شماره ۱۴۰۲۶۰۳۰۵۰۰۲۰۰۰۶۸۵-۱۴۰۲/۰۳/۲۲ خانم عسل نازمهر (به قیومت خانم نســـرین مسعودی راد) فرزند محمد در سیزده شانزدهم دانگ مشاع از ششدانگ یک قطعه زمین مزروعی به مساحت ۴۸۲۲/۳۴ متر مربع پلاک ۱۸۱۸-اصلی واقع در بخش ۱۲

رای شـــماره ۱۴۰۲۶۰۳۰۵۰۰۲۰۰۰۶۸۴-۱۴۰۲/۰۳/۲۲ اقـــای علیرضا نازمهر(به قیومت خانم نســـرین مســـعودی راد) فرزند محمد دریک و ســـه هشتم دانگ مشاع از ششدانگ یک قطعه زمین مزروعی به مساحت ۴۸۲۲/۳۴ متر مربع پلاک ۱۸۱۸-اصلی واقع در بخش ۱۲

رای شماره ۱۴۰۲۶۰۳۰۵۰۰۲۰۰۰۶۸۶-۱۴۰۲/۰۳/۲۲ خانم بهناز نازمهر فرزند حسین در یک و یک شانزدهم دانگ مشاع از ششدانگ یک قطعه زمین مزروعی به مساحت ۴۸۲۲/۳۴ متر مربع پلاک ۱۸۱۸-اصلی واقع در بخش ۱۲

رای شـــماره ۱۴۰۲۶۰۳۰۵۰۰۲۰۰۰۹۰۴-۱۴۰۲/۰۳/۲۹ اقای علی نازمهر فرزند حسین در یک و یازده شانزدهم دانگ مشاع از ششدانگ یک قطعه زمین مزروعی به مســـاحت ۴۸۲۲/۳۴ متر مربع قسمتی از پلاک ۱۸۱۸-اصلی واقع در بخش ۱۲

رای شـــماره ۱۴۰۲۶۰۳۰۵۰۰۲۰۰۰۹۰۵-۱۴۰۲/۰۳/۲۹ خانم بهرخ نازمهر فرزند حســـین در یک و یک شـــانزدهم دانگ مشاع از ششـــدانگ یک قطعه زمین مزروعی به مساحت ۴۸۲۲/۳۴ متر مربع قسمتی از پلاک ۱۸۱۸-اصلی واقع در بخش ۱۲

رای شماره ۱۴۰۲۶۰۳۰۵۰۰۲۰۰۰۸۷۸-۱۴۰۲/۰۳/۲۸ آقای امان اله شـــاه علی فرزند عباس در ششـــدانگ یک قطعه زمین مزروعی به مســـاحت ۶۵۲ متر مربع پلاک ۳۶۸ فرعـــی از ۱۸۶۶-اصلی واقع در بخش۱۲

املاک واقع در بخش ۱۳ ثبت اراک

رای شماره ۱۴۰۲۶۰۳۰۵۰۰۲۰۰۰۹۰۱-۱۴۰۲/۰۳/۲۹ آقای محمد علـــی صدرالدینی فرزند غلامعلی در ششـــدانگ یـــک قطعه زمین به مساحت ۲۱۷۱/۳۴ متر مربع پلاک ۵۸۹ فرعی از ۲۳-اصلی واقع در بخش ۱۳

رای شـــماره ۱۴۰۲۶۰۳۰۵۰۰۲۰۰۰۸۹۵-۱۴۰۲/۰۳/۲۹ اقـــای محسن محســـن پور فرزند عبدالرضا در ششـــدانگ یک قطعه زمین مزروعی و مشجر به مساحت ۷۰۴/۵۶ متر مربع قسمتی از پلاک ۱۰-اصلی واقع در بخش ۱۳

رای شماره ۱۴۰۲۶۰۳۰۵۰۰۲۰۰۰۹۲۶-۱۴۰۲/۰۴/۰۳ خانم زینب خســـروانی فرزند محمد ولی در ششدانگ یک قطعه زمین مزروعی و مشـــجر به مساحت ۱۱۷۰ متر مربع قسمتی از پلاک ۴-اصلی واقع در بخش ۱۳

رای شماره ۱۴۰۲۶۰۳۰۵۰۰۲۰۰۰۹۲۹-۱۴۰۲/۰۴/۰۳ خانم زینب خســـروانی فرزند محمدولی در ششـــدانگ یک قطعه زمین مزروعی و مشـــجر به مســـاحت ۵۹۰۹/۵ متر مربـــع پلاک ۱۲۸ فرعـــی از پلاک ۴-اصلی واقع در بخش ۱۳

رای شـــماره ۱۴۰۲۶۰۳۰۵۰۰۲۰۰۰۹۳۱-۱۴۰۲/۰۴/۰۳ خانـــم زینب خسروانی فرزند محمدولی در ششدانگ یک قطعه زمین مزروعی و مشجر به مســـاحت ۱۲۵۷۶/۶۹ متر مربع پلاک ۱۵۰ فرعی از پلاک ۴-اصلی واقع در بخش ۱۳

رای شماره ۱۴۰۲۶۰۳۰۵۰۰۲۰۰۰۸۶۸-۱۴۰۲/۰۳/۲۸ اقای حمید موسائی فرزند شعبان در ششدانگ یک قطعه زمین مزروعی و مشجر به مســـاحت ۱۶۷۹/۳۵ متر مربع پلاک ۴۶۱ فرعی از پلاک ۲۳-اصلی واقع در بخش ۱۳

املاک واقع در بخش ۶ ثبت اراک

رای شـــماره ۱۴۰۲۶۰۳۰۵۰۰۲۰۰۰۸۹۰-۱۴۰۲/۰۳/۲۸ شـــرکت توسعه شیمیایی ســـامان در ششـــدانگ یک قطعه زمین مزروعی به مساحت ۷۳۷۰۹ متر مربع پلاک ۲۳۱-اصلی واقع در بخش ۶

تاریخ انتشار نوبت اول : ۱۴۰۲/۴/۷

تاریخ انتشار نوبت دوم:۱۴۰۲/۴/۲۴

شناسه آگهی: ۱۵۱۹۷۸۹

رئیس ثبت اسناد واملاک تفرش بیاتی

Pishkhan.com

کار و کارگر
WWW.KARAVAKARGAR.IR
■ شنبه ۲۴ تیر ۱۴۰۲
■ ۲۶ ذی الحجه ۱۴۴۴
■ ۱۵ جولای ۲۰۲۳
■ سال سی و سوم ـ شماره ۹۲۳۵

تهاتر نیسان آبی با گوشت قرمز کنیایی

سرپرست معاونت برنامه‌ریزی و اقتصادی وزارت جهاد کشاورزی گفت: در سفر رئیس‌جمهوری به کنیا قرارداد تهاتر نیسان آبی با گوشت قرمز نهایی و مقرر شد گوشت ارزان کنیایی وارد ایران شود.

به گزارش خبرگزاری تسنیم، شاهپور علایی‌مقدم اظهار داشت: گوشت قرمز از گذشته تاکنون به عنوان یکی از اساسی‌ترین مواد غذایی موجود در سفره ایرانیان شناخته می‌شود که ارزش غذایی بالایی نیز دارد. با این حال همواره به دلیل نیاز مصرف‌کنندگان، کشور به سمت واردات گوشت قرمز می‌رود و به طور متوسط سالیانه ۱۰۰ هزار تن گوشت قرمز طی ۱۰ سال گذشته وارد کشور شده است.

وی افزود: جایگاه ویژه گوشت دام در سبد غذایی مردم و مواد معدنی و مغذی موجود در آن، اهمیت واردات گوشت را برای تأمین نیاز افراد مشخص می‌کند.

وی با اشاره به سفر رئیس‌جمهوری به کنیا و معاوضه نیسان آبی با گوشت قرمز و امضای تفاهم‌نامه همکاری در بخش کشاورزی تاکید کرد: در دیدار تجار و بازرگانان کنیایی با رئیس‌جمهور، قراردادهایی در این باره امضا شد، یکی برای فروش نیسان زامیاد ایرانی به کنیا و دیگری برای واردات گوشت قرمز به ایران بوده است.

شکر قاچاق معکوس می‌شود

رئیس تعاونی تولید کنندگان محصولات غذایی کشور گفت: برخی از تاجران، شکر را به جای اینکه در بازار داخل توزیع کنند به سودای سود بیشتر به تاجران کشورهای دیگر می‌فروشند.

مهدی کریمی تفرشی، رئیس تعاونی تولید کنندگان محصولات غذایی کشور در گفت‌وگو با خبرنگار اقتصادی خبرگزاری تسنیم اظهار داشت: شکر از محصولاتی است که قیمت آن همواره با افت‌وخیزهایی رو به‌رو بوده است، محصولی که به غیر از مصرف خانوار، ماده موردنیاز تولید بسیاری از کالاها است و قطعاً نوسان قیمت آن بر نرخ نهایی دیگر تولیدات وابسته تأثیرگذار است .

وی افزود: چند ماهی است که بازار شکر از نابسامانی و قیمت‌های افسارگسیخته رنج می‌برد. در فروشگاههای زنجیره ای شکر یافت نمی‌شود و مغازه‌داران شکر را با قیمت ۴۰ هزار تومان بفروش می‌رسانند.

رئیس تعاونی تولید کنندگان محصولات غذایی کشور ادامه داد: ستاد تنظیم بازار قیمت مصوب شکر را ۲۵ هزار و پانصد تومان به صورت عمده و ۲۸ هزار تومان برای مصرف کننده اعلام کرده بود اما این تعیین قیمت نیز نتوانست بازار را کنترل کند.

وی تصریح کرد: در این میان دلالان و واسطه ها وارد میدان شدند و در قالب مصرف کننده، شکر را از فروشگاه‌ها خریدند و دپو کردند و حتی در برخی موارد آن را به صورت فله با قیمت‌های بالاتر به بنکداران و مغازه داران فروختند که همین امر بر نایاب شدن شکر و روند صعودی قیمت شکر دامن زد.

کریمی تفرشی ادامه داد: یکی از دلایلی که می‌تواند عامل کمبود شکر در بازار باشد آن است که برخی از تاجران، شکر را به جای اینکه در بازار داخل توزیع کنند به سودای سود بیشتر به تاجران کشورهای دیگر می‌فروشند.

وی گفت: قاچاق شکر یکی از عواملی است که اگر کنترل نشود می تواند بر وخامت اوضاع دامن زند و منجر به نایاب شدن بیشتر این محصول در بازار و صعود افسارگسیخته قیمت ها شود. در شرایط فعلی که قیمت جهانی این محصول نیز بالارفته پدیده قاچاق نیز در این حوزه با روند صعودی مواجه است.

کریمی تفرشی گفت: بنابر آمار سالیانه بیش از دو میلیون تن شکر در کشور مصرف می‌شود که با در نظر گرفتن تولید داخل، رقمی بیش از یک‌میلیون تن شکر از طریق واردات تأمین می شود. کمبود تولید داخل و واردات دیرهنگام، یکی از عواملی است که موجب کمیابی و گرانی شکر در بازار می شود.

رئیس تعاونی تولید کنندگان محصولات غذایی کشور ادامه داد: از طرفی تولید شکر وابسته به نهاده های وارداتی است و وقتی قیمت جهانی این نهاده ها بالا می رود با توجه به نرخ ارز در قیمت نهایی این محصول و میزان تولید آن نیز تاثیر می گذارد.

وی تصریح کرد: ضرورت دارد مصارف صنفی و صنعتی برای این محصول با مصارف خانوار از هم تفکیک شوند و قیمت برای این دو گروه مصرف کننده مشخص و متفاوت باشد؛ این تفکیک نرخ می تواند به کاهش قاچاق نیز کمک کند.

۶۹ روز از وعده اصلاح قیمت خرید تضمینی گندم گذشت

گندمکاران سرکار!

از ۱۷ اردیبهشت ماه تاکنون هیچ کدام از سیاستگذاران حوزه کشاورزی به درخواست گندمکاران مبنی بر تغییر «قیمت خرید تضمینی» گندم پاسخ روشنی نداده‌اند. فقط هر کدام یعنی سرپرست وقت و وزیر فعلی در دوره‌ای به کشاورزان وعده اصلاح قیمت گندم را دادند.

آخرین وعده را محمدعلی نیکبخت وزیر کشاورزی فعلی داد. طبق اظهارات هفته گذشته عطاالله هاشمی رئیس بنیاد ملی گندمکاران قرار بود، در دوشنبه ۱۹ تیر شورای قیمت‌گذاری درباره اصلاح قیمت گندم تصمیم گیری کند. به گزارش اکوایران، به گفته نیکبخت، با توجه به بررسی و آنالیز هزینه‌های تولید، نرخ منطقی خرید تضمینی هرکیلو گندم ۱۷ هزارتومان است که با تشکیل جلسه شورا قرار است درخواست کشاورزان تعیین و تکلیف شود.

اولین اعتراض گندمکاران

آخرین روز فروردین امسال، بهادری جهرمی سخنگوی دولت اعلام می‌کند که دولت قیمت هر کیلوگرم گندم را ۱۵ هزار تومان تصویب کرده است. این تصمیم با اعتراض گندمکاران مواجه شد. همان زمان عطاءالله هاشمی ، رئیس بنیاد گندم‌کاران نسبت به این موضوع اعتراض می‌کند و می‌گوید: قیمت پیشنهادی ما ۱۷ هزار تومان بود و نمایندگان مجلس نیز این رقم را تایید کرده بودند. پس از این اظهارات، برخی مقامات وزارت جهاد کشاورزی در گفت‌وگوهای جداگانه با رسانه‌ها اعلام می‌کنند که قیمت ۱۵ هزار تومانی گندم قطعی نیست و به‌زودی این نرخ در شورای قیمت‌گذاری کالاهای اساسی بررسی می‌شود.

در نهایت پس از ۵۰ روز انتظار کشاورزان، در روز ۱۷ اردیبهشت، قیمت مصوب شورای قیمت‌گذاری اعلام می‌شود. این شورا نرخ مصوب خرید تضمینی گندم را همان قیمت ۱۵ هزار تومانیِ جهرمی اعلام می‌کند.

نامه گندمکاران

به دنبال این اتفاق اولین اعتراضات گندمکاران شکل می‌گیرید. آنها وقتی دیدند وزیر کشاورزی وقت اعتنایی به اعتراضات آنها نمی‌کند . در ۲۳ اردیبهشت نامه‌ای خطاب به رهبری نوشتند و خواهان ورود دفتر رهبری به این موضوع شدند. آنها در این نامه نوشتند :«از مهر ماه سال ۱۴۰۱ تاکنون با افزایش نرخ ارز و تأثیر آن بر نهاده‌ها، ماشین‌آلات، دستمزدها، خدمات، حمل و نقل و... در بخش کشاورزی با رشد ۵۰ تا ۱۳۰ درصد مواجه شدند.» آنها همان زمان اعلام می‌کنند : «برای اینکه گندم از چرخه خرید تضمینی خارج نشود و به سمت خوراک دام و طیور یا احتکار توسط دلالان و همچنین خدای ناخواسته قاچاق به کشورهای همسایه اتفاق نیفتد، تقاضای تشکیل جلسه شورا جهت تجدیدنظر نرخ بر اساس فرآیند مطرح در قانون را دارند.» کشاورزان تاکید می‌کنند: «با وجود اینکه در بسیاری از استان‌های کشور گندم در حال برداشت است اما جلسه‌ای از طرف سرپرست جهاد کشاورزی برای اصلاح قیمت نرخ خرید تضمینی باحضور سایر اعضا شورای قیمت گذاری و نمایندگان ناظر آن در مجلس برگزار نشده است.» حدود ۷ روز پس از اینکه کشاورزان گندمکار در اعتراض به قیمت تضمینی اعلام شده از سوی شورای قیمت‌گذاری به رهبری نامه نوشتند؛ ابراهیم رئیسی در جلسه هیئت دولت از وزارت جهادکشاورزی خواست به‌گونه‌ای برنامه‌ریزی کند که گندم‌کاران با آرامش و اطمینان خاطر نسبت به دریافت حقوق خود، محصولات‌شان را تحویل مراکز تعیین‌شده بدهند. موضوعی که آقامیری سرپرست وقت وزارت جهادکشاورزی آن را پیگیری‌نکرد.

طلب گندمکاران از دولت

اگرچه کشاورزان به دنبال این هستند که قیمت گندم ۱۷ هزار تومان شود. اما دولت هم اکنون ناتوان از پرداخت گندم های خریداری شده به نرخ ۱۵ هزار تومان است. طبق داده های رسمی دولت تا پایان روز ۱۹ خرداد ۴۷ درصد طلب گندمگاران را نپرداخته است. در این مدت شرکت بازرگانی دولتی بیش از ۶ میلیون تن گندم یعنی نیمی از گندم مورد نیاز کشور را از گندمکاران خریداری کرده است.

افزایش بیش از ۳ درصدی مصرف فولاد در کشور

طبق آمار، در مجموع دو ماهه امسال، همگام با افزایش تولید فولاد، بخش قابل توجه این تولید صرف مصارف داخلی شده است؛ میزان مصرف ظاهری فولاد طی این مدت نسبت به مدت مشابه سال گذشته برای مقاطع طویل، شمش و محصولات فولادی ۰.۵ تا ۳.۱ درصد بیشتر شده اما برای مقاطع تخت و آهن اسفنجی میزان مصرف ظاهری کمتر شده است.

بر اساس آماری که توسط انجمن تولیدکنندگان فولاد ایران در اختیار ایسنا قرار گرفته، از ابتدای سال جاری تا پایان اردیبهشت ماه بالغ بر دو میلیون و ۱۰۰ هزار تن مقاطع طویل فولادی در کشور تولید شده که از این میزان یک میلیون و ۷۹۲ هزار تن صرف مصارف داخلی شده است.

این میزان ۳.۱ درصد بیشتر از مصرف این مقطع فولادی در دو ماهه سال گذشته معادل یک میلیون و ۷۳۹ هزار تن است.

پس از آن در مجموع، از شش میلیون و ۳۱۹ هزار تن شمش فولادی تولیدی در دو ماهه ابتدایی سال جاری، قریب به پنج میلیون تن آن صرف مصارف داخلی شده که نسبت به چهار میلیون و ۸۱۹ هزار تن مصرفی در دو ماهه ابتدایی ۱۴۰۱، حدود ۱.۸ درصد افزایش یافته است.

تغییرات در مصرف محصولات فولادی در دو ماهه ابتدایی امسال نسبت به مدت مشابه سال گذشته تغییرات قابل توجهی نداشته و تنها ۱۸ هزار تن بیشتر است. در حالیکه طی دو ماه نخست سال گذشته سه میلیون و ۵۷۸ هزار تن محصولات فولادی در کشور مصرف شده بود، این عدد در مدت مذکور سال جاری به سه میلیون و ۵۹۶ هزار تن رسیده و فقط ۰.۵ درصد رشد کرده است.

در دو ماهه ابتدایی امسال، یک میلیون و ۷۵۵ هزار تن از مقاطع تخت فولادی صرف مصرف داخلی شده است. مصرف این مقاطع نسبت به سال گذشته که یک میلیون و ۷۷۰ هزار تن بوده، ۰.۸ درصد کاهش یافته است.

در نهایت مصرف آهن اسفنجی نیز ۰.۳ درصد کاهش یافته و از شش میلیون و ۵۳۷ هزار تن در مجموع دو ماهه ۱۴۰۱ به شش میلیون و ۵۱۹ هزار تن رسیده است.

پشتیبان
Pishkhan.com

کارخانجات تولید کننده خوراک دام در اولویت تخصیص نهاده‌ها نیستند

توقف تولید خوراک دام

مدیر عامل اتحادیه کارخانجات خوراک دام طیور و آبزیان کشور گفت: به دلیل کمبود کنجاله سویا در بازار، در یک ماه گذشته به کارخانجات خوراک دام سویا داده نشده و عملا باعث توقف تولید در این بخش شده است.

مجید جعفری مدیر عامل اتحادیه کارخانجات خوراک دام طیور و آبزیان کشور در گفت‌وگو با خبرنگار اقتصادی خبرگزاری تسنیم اظهار داشت: در این اتحادیه ۸۶۲ کارخانه رسمی مجوزدار فعالیت و ظرفیت اسمی تولید ۲۷ میلیون تن نهاده های دام، طیور و آبزیان را دارند؛ برای این صنایع ۴٫۲ میلیارد دلار سرمایه گذاری شده است و ۲۰ هزار نفر در این صنعت مشغول به کار هستند.

وی افزود: بعد از طرح مردمی سازی یارانه در سال ۱۴۰۱ که باعث شد در مقطعی نهاده های دامی به این کارخانجات داده نشود، تولید آنها به ۷ میلیون تن کاهش یافت و تنها از ۲۵ درصد ظرفیت خود استفاده کردند که این رقم در سال جاری نیز به کمتر از ۲۰ درصد کاهش یافته است که منجر به از بین رفتن این صنعت می‌شود.

مدیر عامل اتحادیه کارخانجات خوراک دام طیور و آبزیان کشور ادامه داد: به دلیل کمبود کنجاله سویا در بازار، در یک ماه گذشته به کارخانجات خوراک دام سویایی داده نشده و عملاً باعث توقف تولید در این بخش شده است.

وی با بیان اینکه استفاده از خوراک دام و طیور باعث افزایش بهره‌وری در تولید می شود، تصریح کرد: کنجاله سویا به جای اینکه به تولید خوراک دام اختصاص یابد به صورت مستقیم و فرآوری نشده به مرغداران تحویل شده است.

جعفری گفت: با وجود اینکه برنامه‌ریزی مناسب برای واردات کنجاله توسط مسئولان صورت نگرفته است اما در این شرایط نیز کارخانجات تولید کننده خوراک دام در اولویت تخصیص نهاده‌ها نیستند تا میزان مصرف نهاده در کشور کاهش و بهره‌وری افزایش یابد.

وی اظهار داشت: ۸۰ درصدی نهاده‌های دامی به صورت مستقیم و خام در اختیار دامداران و مرغداران قرار می‌گیرد و سهم استفاده از خوراک آماده در کشور کم است.

مدیر عامل اتحادیه کارخانجات خوراک دام طیور و آبزیان کشور ادامه داد: کارخانه‌ها سیستم پیشرفته ای دارند و با تبدیل نهاده‌های دامی به خوراک میزان مصرف را ۱۵ تا ۲۰ درصد کاهش می‌دهد که با توجه به حجم بالایی مصرف نهاده‌ها در کشور منجر به صرفه جویی چند میلیارد دلاری می‌شود. وی اظهار داشت: با توجه به حضور دامپزشک در کارخانجات خوراک دام، در صورت مشاهده قارچ و آفلاتوکسین در نهاده‌های دامی، این مشکلات قبل از عرضه به بازار با اضافه شدن افزودنی‌های لازم برطرف می‌شود و در نهایت خوراک فرآوری شده سالمی در اختیار تولید کنندگان قرار می‌گیرد.

اداره ثبت اسناد و املاک استان ایلام
اداره ثبت اسناد و املاک شهرستان ملکشاهی
هیئت موضوع قانون تعیین تکلیف وضعیت ثبتی اراضی و ساختمانهای فاقد سند رسمی

اگهی موضوع ماده ۳ قانون و ماده ۱۳ آیین نامه قانون تعیین تکلیف وضعیت ثبتی اراضی و ساختمانهای فاقد سند رسمی برابر ارای صادره هیئت اول موضوع قانون تعیین تکلیف وضعیت ثبتی اراضی و ساختمانهای فاقد سند رسمی مستقر در واحدثبتی شهرستان ملکشاهی تصرفات مالکانه بلامعارض ۱_طالب جعفر زاده فرزند علی نسبت به عرصه ششدانگ یک قطعه زمین مزروعی به مساحت ۱۰۳۶/۵۰ متر مربع به پلاک ۷۳۳ فرعی از ۴۰ اصلی ار کواز ملکشاهی ۲_ایوب جعفرزاده فرزند محمد نسبت به عرصه ششدانگ یک قطعه زمین مزروعی بمساحت ۱۰۳۶/۵۰ متر مربع به پلاک ۲۶۰۹ فرعی از ۴۳ اصلی ارکواز ملکشاهی ۳_ خانم زینب ارغا نسبت به سه قطعه زمین مزروعی بمساحت های۲۵۸۲/۵۲ و۵۰۵/۱۰ و ۱۲۵ متر مربع به پلاکهای ۲۶۱۹و ۲۶۲۰و۲۶۲۱ فرعی از ۴۳ اصلی ارکواز ملکشاهی ۴_ثریا بگ یاری نسبت به عرصه ششدانگ یک قطعه زمین مزروعی به مساحت۶۵۲۳/۸۰ متر مربع به پلاک ۱۴۶ فرعی از ۳۷اصلی باولگ ملکشاهی ۵_رمضان موسی زاده نسبت به سه قطعه زمین مزروعی بمساحتهای ۸۱۴و ۱۴۶۱و ۱۹۴۱ متر مربع به پلاکهای ۱۶۳و۱۶۱و۱۶۲ فرعی از۴۶ اصلی گل گل ملکشاهی ۶_شهریار صیادی فرزند اللّه‌یار نسبت به ششدانگ یک باب خانه به پلاک ۱۷۲۱ فرعی از ۴۲ اصلی ارکواز ملکشاهی ۷_ایوب رئیسی فرزند علی عسگر نسبت به ششدانگ یکباب خانه به مساحت ۱۳۷/۴۵ متر مربع به پلاک ۲۶۲۵ فرعی از ۴۳ اصلی ارکواز ملکشاهی ۸_ خانم رسمیه گرامی زاده فرزند صید مراد نسبت به ششدانگ یک باب خانه بمساحت ۲۵۴ متر مربع پلاک ۲۶۲۶ فرعی از ۴۳ اصلی ارکواز ملکشاهی _ همه پلاکها واقع در حوزه ثبتی ملکشاهی قطعه ده ایلام می باشد. .لذا به منظور اطلاع عموم مراتب درد دو نوبت به فاصله ۱۵ روز آگهی می شود در صورتی که اشخاص نسبت به صدور سند مالکیت متقاضی اعتراضی داشته باشند،می توانند از تاریخ انتشار اولین آگهی به مدت دو ماه اعتراض خود را به این اداره تسلیم و پس از اخذ رسید ظرف مدت یک ماه از تاریخ تسلیم اعتراض دادخواست صورت انقضای مدت مذکور و عدم وصول اعتراض طبق مقررات سند مالکیت صادر خواهد شد.ضمنا صدور سند مالکیت مانع از مراجعه متضرر به دادگاه نخواهد بود.

تاریخ انتشار نوبت اول:۱۴۰۲/۰۴/۲۴ تاریخ انتشار نوبت دوم: ۱۴۰۲/۰۵/۰۸

بیابانی_رئیس ثبت اسناد و املاک شهرستان ملکشاهی

تاسیس شرکت سهامی خاص قلب کشاورزی سالم و پایدار با کربن آلی و ماده آلی نور درتاریخ ۱۴۰۲/۰۴/۱۱ به شماره ثبت ۲۱۵۴ به شناسه ملی ۱۴۰۱۲۳۶۹۲۶۸ ثبت و امضا ذیل دفاترتکمیل گردیده که خلاصه آن به شرح زیر جهت اطلاع عموم آگهی میگردد. موضوع فعالیت :تولید کود بیولوژیک به صورت مایع و جامد،خرید و فروش و بسته بندی محصولات تولیدی و نیز احداث کارخانجات تولیدی مرتبط در اقصی نقاط کشور ، تولید انواع نهال و درختچه های مقاوم در حال انقراض برای احیای جنگل کاریِ مورد نیاز و فضای سبز شهری و روستایی و اجرای مشاوره و پیمانکاری مواد ارگانیک در کاشت ، داشت و برداشت اراضی کشاورزی با نیروی متخصص،خرید و فروش و تهیه و توزیع کالاهای مجاز بازرگانی، تولید محصولات کودی مایع و جامد اورگانیک از مشتقات چوبی برای حاصلخیزی خاک کشور و گیاهان ،تولید و توزیع و خرید و فروش و صادرات و واردات انواع عناصر کودی شیمیایی شامل ماده آلی ،کربن فعال، کربن اکتیو، کربن آلی و عناصر ریز مغزی ، خرید و فروش و صادرات و واردات کلیه کالاهای مجاز بازرگانی و کشاورزی و محصولات مرتبط با موضوع فعالیت شرکت ، خرید و فروش و اجرای محصولات تولیدی اورگانیک و ارائه خدمات تخصصی در مزارع و باغات ، اشتغال زایی و جذب جوانان بیکار در رشته کشاورزی، گیاه پزشکی ، خاک شناسی و ... احداث کارخانجات مرتبط با محصولات تولیدی در کشور ، ایجاد شعب در سراسر کشور پس از اخذ مجوز از مراجع ذیصلاح، اخذ و اعطای نمایندگی شرکتهای معتبر داخلی و خارجی ،افتتاح حساب در کلیه بانکها و موسسات دولتی و خصوصی ، اخذ وام و تسهیلات و اعتبارات بانکی بصورت ارزی و ریالی از کلیه بانکهای دولتی و خصوصی و موسسات مالی و اعتباری ، عقد قرارداد با اشخاص حقیقی و حقوقی در زمینه موضوع فعالیت شرکت در داخل و خارج از کشور،تولید کود و علف کش و محصولات کمکی کشاورزی ارگانیک و مکمل های دام و طیور و تولید محصولات آرایشی و بهداشتی و افزودنی های خوراکی و تولید ذغال بدون بو و ذغال فشرده چسب طبیعی و حفظ و نگهداری از محیط زیست و مراتع و تولید مالچ طبیعی و بیابان زدائی و غنی سازی خاک و خرید و فروش و صادرات و واردات تجهیزات و ماشین آلات کشاورزی و دامی و تولید و فروش انواع سموم و کودهای کشاورزی و مشاوره در کاربرد گیاهان داروئی برای درمان بیماریها و مشاوره و پشتیبانی فنی ، ارائه خدمات تخصصی ، اجرای طرح های پژوهشی گیاهان داروئی و محصولات کشاورزی و تولید مجصولات کشاورزی و دامی و صادرات و واردات به همراه خرید و فروش محصولات مجاز بازرگانی و وسایل و لوازم مرتبط با موضوع شرکت درصورت لزوم پس از اخذ مجوزهای لازم از مراجع ذیربط مدت فعالیت : از تاریخ ثبت به مدت نامحدود مرکز اصلی : استان مازندران، شهرستان نور، بخش مرکزی، شهر نور، کاله کاج شرقی، بلوار آیت اللّه‌خامنه ای، بن بست طلوع ۵، پلاک ۷۳، طبقه همکف کدپستی ۴۶۴۱۹۵۳۴۸۶ سرمایه شخصیت حقوقی عبارت است از مبلغ ۱۰،۰۰۰،۰۰۰ ریال نقدی منقسم به ۱۰۰ سهم ۱۰۰۰۰۰ ریالی تعداد ۱۰۰ سهم آن با نام عادی مبلغ ۱۰۰۰۰۰۰۰ ریال توسط موسسین طی گواهی بانکی شماره ۱۷۰۸۲۹ مورخ ۱۴۰۲/۰۳/۱۰ نزد بانک پاسارگاد شعبه نور با کد ۱۷۰۸ پرداخت گردیده است اعضا هیئت مدیره خانم سارا زکوی به شماره ملی ۲۲۲۰۱۳۲۸۵۴ به سمت رئیس هیئت مدیره به مدت ۲ سال و به سمت عضو اصلی هیئت مدیره به مدت ۲ سال آقای عبداله زکوی به شماره ملی ۲۲۲۹۶۳۲۹۴۹ به سمت عضو اصلی هیئت مدیره به مدت ۲ سال و به سمت مدیرعامل به مدت ۲ سال خانم فاطمه صادق پور به شماره ملی ۲۲۲۹۶۵۴۸۴۵ به سمت عضو اصلی هیئت مدیره به مدت ۲ سال و به سمت نایب رئیس هیئت مدیره به مدت ۲ سال دارندگان حق امضا : کلیه اوراق و اسناد بهادار و تعهد آور شرکت از قبیل چک ، سفته ، بروات ، قراردادها عقود اسلامی و همچنین کلیه نامه های عادی و اداری باامضاء مدیرعامل آقای عبداله زکوی به شماره ملی۲۲۲۹۶۳۲۹۴۹ یا رئیس هیئت مدیره خانم سارا زکوی به شماره ملی ۲۲۲۰۱۳۲۸۵۴ هریک به تنهایی همراه با مهر شرکت معتبر می باشد. اختیارات مدیر عامل : طبق اساسنامه بازرسان آقای حبیب اله شعبان زاده به شماره ملی ۲۲۲۹۶۳۳۸۱۳ به سمت بازرس اصلی به مدت ۱ سال آقای سیدحسن شهرزاد به شماره ملی ۲۲۲۹۶۳۵۱۰۷ به سمت بازرس علی البدل به مدت ۱ سال روزنامه کثیر الانتشار کار و کارگر جهت درج آگهی های شرکت تعیین گردید. ثبت موضوع فعالیت مذکور به منزله اخذ و صدور پروانه فعالیت نمی باشد.

اداره کل ثبت اسناد و املاک استان مازندران
مرجع ثبت شرکت ها و موسسات غیرتجاری نور
(۱۵۲۷۱۴۹)

تاسیس شرکت با مسئولیت محدود ارتباط نوین پویا پرداز روشا درتاریخ ۱۴۰۲/۰۴/۲۱ به شماره ثبت ۵۰۰۹ به شناسه ملی ۱۴۰۱۲۴۰۱۵۹۵ ثبت و امضا ذیل دفاترتکمیل گردیده که خلاصه آن به شرح زیر جهت اطلاع عموم آگهی میگردد. موضوع فعالیت :فروش و پشتیبانی دستگاههای کارتخوان موضوعات مربوط به تجارت الکترونیک غیر هرمی و غیرشبکه ای درصورت لزوم پس از اخذ مجوزهای لازم از مراجع ذیربط مدت فعالیت : از تاریخ ثبت به مدت نامحدود مرکز اصلی : استان خراسان رضوی، شهرستان سبزوار، بخش مرکزی، شهر سبزوار، چهارراه رازی، خیابان پرستار، خیابان طالقانی، پلاک ۵۲۸، طبقه همکف کدپستی ۹۶۱۷۷۴۷۸۶۶ سرمایه شخصیت حقوقی عبارت است از مبلغ ۱۰،۰۰۰،۰۰۰ ریال نقدی میزان سهم الشرکه هر یک از شرکا خانم فرشته نجفی به شماره ملی ۰۶۳۰۰۷۳۶۳۵ دارنده ۳۰۰۰۰۰۰ ریال سهم الشرکه آقای رضا نجفی به شماره ملی ۰۷۸۰۳۵۲۱۲۲ دارنده ۷۰۰۰۰۰۰ ریال سهم الشرکه اعضا هیئت مدیره خانم فرشته نجفی به شماره ملی ۰۶۳۰۰۷۳۶۳۵ به سمت رئیس هیئت مدیره به مدت نامحدود آقای رضا نجفی به شماره ملی ۰۷۸۰۳۵۲۱۲۲ به سمت مدیرعامل به مدت نامحدود دارندگان حق امضا : کلیه اوراق و اسناد بهادار و تعهد آور شرکت از قبیل چک ، سفته ، بروات ، قراردادها، عقود اسلامی و همچنین کلیه نامه های عادی و اداری باامضاء آقای رضا نجفی با سمت مدیرعامل و خانم فرشته نجفی با سمت رئیس هیئت مدیره همراه با مهر شرکت معتبر می باشد اختیارات مدیر عامل : طبق اساسنامه ثبت موضوع فعالیت مذکور به منزله اخذ و صدور پروانه فعالیت نمی باشد.

اداره کل ثبت اسناد و املاک استان خراسان رضوی
مرجع ثبت شرکت ها و موسسات غیرتجاری سبزوار
(۱۵۲۹۰۳۹)

تاسیس شرکت با مسئولیت محدود جهان پرتو آپادانا درتاریخ ۱۴۰۲/۰۴/۲۰ به شماره ثبت ۴۵۱۹۶ به شناسه ملی ۱۴۰۱۲۳۹۸۷۰۰ ثبت و امضا ذیل دفاترتکمیل گردیده که خلاصه آن به شرح زیر جهت اطلاع عموم آگهی میگردد. موضوع فعالیت :اجرای پروژه تاسیساتی و گازرسانی و خدمات آب رسانی و احداث ساختمان درصورت لزوم پس از اخذ مجوزهای لازم از مراجع ذیربط مدت فعالیت : از تاریخ ثبت به مدت نامحدود مرکز اصلی : استان البرز، شهرستان کرج، بخش مرکزی، شهر کرج، شاهین ویلا، خیابان قلم، خیابان چهارم غربی [چهارم شرقی]، پلاک ۲۹، طبقه ۳، واحد ۶ کدپستی ۳۱۹۳۸۸۶۹۶۹ سرمایه شخصیت حقوقی عبارت است از مبلغ ۱۰،۰۰۰،۰۰۰ ریال نقدی میزان سهم الشرکه هر یک از شرکا خانم مریم قلندری به شماره ملی ۰۳۲۱۸۵۸۰۹۳ دارنده ۵۰۰۰۰۰۰ ریال سهم الشرکه آقای حسین ابراهیمی به شماره ملی ۲۴۱۱۶۶۹۴۷۱ دارنده ۵۰۰۰۰۰۰ ریال سهم الشرکه اعضا هیئت مدیره خانم مریم قلندری به شماره ملی ۰۳۲۱۸۵۸۰۹۳ به سمت رئیس هیئت مدیره به مدت نامحدود آقای حسین ابراهیمی به شماره ملی ۲۴۱۱۶۶۹۴۷۱ به سمت عضو اصلی هیئت مدیره به مدت نامحدود و به سمت مدیرعامل به مدت نامحدود دارندگان حق امضا : کلیه اوراق و اسناد بهادار و تعهد آور شرکت از قبیل چک ، سفته ، بروات ، قراردادها ، عقود اسلامی و همچنین کلیه نامه های عادی و اداری با امضاء مدیر عامل همراه با مهر شرکت معتبر می باشد . اختیارات مدیر عامل : طبق اساسنامه روزنامه کثیر الانتشار کار و کارگر جهت درج آگهی های شرکت تعیین گردید. ثبت موضوع فعالیت مذکور به منزله اخذ و صدور پروانه فعالیت نمی باشد.

اداره کل ثبت اسناد و املاک استان البرز
اداره ثبت شرکت ها و موسسات غیرتجاری کرج
(۱۵۲۹۰۷۴)

آگهی آراء هیئت قانون تعیین تکلیف وضعیت ثبتی اراضی و ساختمان های فاقد سند رسمی

در اجرای ماده ۳ قانون و ماده ۱۳ آئین نامه اجرایی قانون یاد شده اسامی افرادی که اسناد عادی یا رسمی آنان در هیئت مستقر در اداره ثبت اسناد و املاک بجنورد مورد رسیدگی و تائید قرار گرفته جهت اطلاع عموم در دو نوبت به فاصله ۱۵ روز در دو نشریه آگهی های ثبتی (کثیرالانتشار و محلی) بشرح ذیل آگهی می گردد:

بخش دو بجنورد پلاک ۲۵۹ اصلی اراضی کلاته شورک رازقی

–۱ ششدانگ یکبابدامداری به شماره پلاک ثبتی ۲۵۹ اصلی فوق به مساحت ۷۹۴،۸۷ متر مربع ابتیاعی آقای جمشید درهرت فرزند حسین از محل مالکیت ثبتی حسنقلی خاکشور ینگه قلعه و غلامعلی براتی برابر رأی شماره ۱۴۰۲۶۰۳۰۷۰۰۵۰۰۲۷۰۶ مورخ ۱۴۰۲/۰۴/۰۴ کلاسه ۸۴۵–۱۴۰۱ هیئت قانون تعیین تکلیف وضعیت ثبتی اراضی و ساختمان های فاقد سند رسمی

–۲ ششدانگ یکباب دامداری به شماره پلاک ثبتی ۲۵۹ اصلی فوق به مساحت ۸۰۰ مترمربع ابتیاعی آقای جمشید درهرت فرزند حسین از محل مالکیت ثبتی حسنقلی خاکشور ینگه قلعه و غلامعلی براتی برابر رأی شماره ۱۴۰۲۶۰۳۰۷۰۰۵۰۰۲۷۰۹ مورخ ۱۴۰۲/۰۴/۰۴ کلاسه ۸۴۴–۱۴۰۱ هیئت قانون تعیین تکلیف وضعیت ثبتی اراضی و ساختمان های فاقد سند رسمی

لذا بدین وسیله به فروشندگان و مالکین مشاعی و اشخاص ذینفع در آرای اعلام شده ابلاغ می گردد چنانچه اعتراضی دارند باید از تاریخ انتشار آگهی ودر روستاها از تاریخ الصاق در محل تا دوماه اعتراض خود را به اداره ثبت محل وقوع ملک تسلیم و رسید اخذ نمایند معترضین باید ظرف یک ماه از تاریخ تسلیم اعتراض مبادرت به تقدیم دادخواست به دادگاه عمومی محل نمایند و گواهی تقدیم دادخواست به اداره ثبت محل تحویل دهند در صورتی که اعتراض در مهلت قانونی واصل نگردد یا معترض گواهی تقدیم دادخواست به دادگاه عمومی محل ارائه ننماید اداره ثبت مبادرت به صدور سند خواهد نمود ضمناً صدور سند مالکیت مانع از مراجعه متضرر به دادگاه نخواهد بود.

تاریخ انتشار نوبت اول : ۱۴۰۲/۰۴/۲۴ تاریخ انتشار نوبت دوم : ۱۴۰۲/۰۵/۰۸

علی اوسط رستمی– رئیس اداره ثبت اسناد و املاک ناحیه دو بجنورد

آگهی آراء هیئت قانون تعیین تکلیف وضعیت ثبتی اراضی و ساختمان های فاقد سند رسمی

در اجرای ماده ۳ قانون و ماده ۱۳ آئین نامه اجرایی قانون یاد شده اسامی افرادی که اسناد عادی یا رسمی آنان در هیئت مستقر در اداره ثبت اسناد و املاک بجنورد مورد رسیدگی و تائید قرار گرفته جهت اطلاع عموم در دو نوبت به فاصله ۱۵ روز در دو نشریه آگهی های ثبتی (کثیرالانتشار و محلی) بشرح ذیل آگهی می گردد:

بخش دو بجنورد پلاک ۱۵۵ – اصلی اراضی کهنه کند

–۱ ششدانگ یکباب منزل به شماره پلاک ثبتی ۵۵۰۴ فرعی از ۱۵۵ اصلی فوق به مساحت ۳۴۷/۳۸ متر مربع ابتیاعی آقای ورثه حسن باغچقی (۱– خیرالنساء باغچقی همسر متوفی و ۲– رضا ۳– محمدرضا ۴ – مرضیه ۵ –فیروزه ۶– ربابه ۷– فریده ۸– فرخنده ۹ –زهرا شهرت همگی باغچقی فرزندان متوفی) از محل مالکیت ثبتی غلام باغچقی فرزند حجی و حسن زعفرانی فرزند محمدخان برابر رأی شماره ۸۲۳۰ مورخ ۱۳۷۴/۰۲/۲۷ کلاسه ۸۸۹۶ هیئت مواد ۱۴۷ و ۱۴۸ اصلاحی قانون ثبت و رأی اصلاحی شماره ۲۹/۱۴۰۲/۲۳۰۳۱ مورخ ۱۴۰۲/۰۴/۱۷ هیئت قانون تعیین تکلیف وضعیت ثبتی اراضی و ساختمان های فاقد سند رسمی

لذا بدین وسیله به فروشندگان و مالکین مشاعی و اشخاص ذینفع در آرای اعلام شده ابلاغ می گردد چنانچه اعتراضی دارند باید از تاریخ انتشار آگهی ودر روستاها از ت

کاروکارگر
WWW.KARAVAKARGAR.IR
■ شنبه ۲۴ تیر ۱۴۰۲
■ ۲۶ ذی الحجه ۱۴۴۴
■ ۱۵ جولای ۲۰۲۳
■ سال سی و سوم ـ شماره ۹۲۳۵

جدیدترین گزارش ماهانه اوپک نشان داد

کاهش ۱.۵ درصدی قیمت نفت سنگین ایران

جدیدترین گزارش ماهانه اوپک نشان داد قیمت نفت سنگین ایران ماه میلادی گذشته، ۱.۵ درصد کاهش پیدا کرد که کاهش ملایمتری در مقایسه با افت بیش از ۹ درصدی در ماه مه بود.

به گزارش ایسنا، جدیدترین گزارش بازار نفت سازمان کشورهای صادر کننده نفت (اوپک) نشان داد: قیمت نفت سنگین ایران در ژوئن، به ۷۵ دلار و ۳۳ سنت در هر بشکه رسید که یک دلار و ۱۴ سنت معادل ۱.۵ درصد نسبت به قیمت ۷۶ دلار و ۴۷ سنت در ماه مه، کاهش داشت.

میانگین قیمت نفت سنگین ایران از ابتدای سال ۲۰۲۳ تاکنون، به ۷۹ دلار و ۵۸ سنت در مقایسه با ۱۰۵ دلار و ۱۴ سنت در مدت مشابه سال ۲۰۲۲ رسیده است.

ارزش سبد نفتی اوپک در ژوئن، به ۷۵ دلار و و ۱۹ سنت در هر بشکه رسید که ۶۳ سنت معادل ۰.۸ درصد در مقایسه با قیمت ۷۵ دلار و ۸۲ سنت در ماه مه، کاهش داشت.

با این حال، میانگین ارزش سبد نفتی اوپک از ابتدای سال ۲۰۲۳ تاکنون، به ۷۹ دلار و ۳۲ سنت در هر بشکه رسید که در مقایسه با میانگین قیمت ۱۰۵ دلار و ۳۷ سنت در مدت مشابه سال گذشته، ۲۶ دلار و پنج سنت معادل ۲۴.۷ درصد کاهش نشان می‌دهد.

طبق آمار منابع ثانویه اوپک، مجموع تولید نفت اوپک در ژوئن، به ۲۸.۱۹ میلیون بشکه که در روز رسید که بر مبنای ماه به ماه، ۹۱ هزار بشکه در روز افزایش داشت. تولید نفت عمدتا در ایران و عراق افزایش پیدا کرد در حالی که در آنگولا کاهش داشت.

تولید نفت ایران با ۵۶ هزار بشکه در روز افزایش، به ۲.۷۵۴ میلیون بشکه در روز رسید.

پیش بینی اوپک از تقاضای بالاتر برای نفت

اوپک در جدیدترین گزارش ماهانه اش، پیش بینی خود از رشد تقاضا برای نفت در سال ۲۰۲۳ را بالاتر برد و برآورد کرد که رشد تقاضا در سال میلادی آینده، به دلیل موانع منفی اقتصادی، اندکی ملایم خواهد شد.

به گزارش ایسنا، سازمان کشورهای صادرکننده نفت (اوپک) در جدیدترین گزارش بازار نفت، پیش بینی کرد تقاضای جهانی برای نفت در سال ۲۰۲۴، به میزان ۲.۲۵ میلیون بشکه در روز رشد می کند که در مقایسه با رشد ۲.۴۴ میلیون بشکه در روز در سال میلادی جاری، افزایش ۲.۲ درصدی خواهد داشت.

پیش بینی اوپک از نرخ رشد تقاضا برای نفت در سال میلادی آینده، دو برابر میزان پیش بینی شده از سوی آژانس بین المللی انرژی است که جدیدترین گزارش خود از بازار نفت را روز پنج شنبه منتشر کرد. قیمت نفت در پی انتشار گزارش اوپک، صعودی شد. رشد تقاضا برای نفت، نشان می دهد که وضعیت بازار بهبود پیدا کرده و در تصمیمات سیاستی اوپک پلاس، تاثیر خواهد داشت. این گروه که شامل اوپک و متحدانش است، در ژوئن با هدف تقویت بازار، تصمیم گرفتند توافق محدودیت عرضه را تا پایان سال ۲۰۲۴، تمدید کنند.

در گزارش اوپک آمده است: رویکرد پیشگیرانه اوپک پلاس و کاهش عرضه، به ثبات بازار افزوده است و بر این اساس، عوامل بنیادین قوی که امسال مشاهده شدند، انتظار می رود در سال ۲۰۲۴ هم تداوم داشته باشند.

طبق گزارش اوپک، انتظار می رود رشد اقتصادی جهانی قوی در بحبوحه تداوم بهبود چین، در سال ۲۰۲۴ مصرف نفت را تقویت کند.

همچنین اوپک در این گزارش، پیش بینی خود از رشد تقاضا برای نفت در سال ۲۰۲۳ را به میزان ۹۰ هزار بشکه در روز نسبت به ماه قبل، افزایش داد. منابع نزدیک به اوپک هفته گذشته اظهار کرده بودند که این گروه در نخستین چشم انداز خود از رشد تقاضا برای نفت در سال آینده که ماه جاری منتشر می‌کند، احتمالا دیدگاه خوش بینانه را حفظ خواهد کرد و کندی رشد تقاضا نسبت به امسال را پیش بینی می‌کند اما انتظار دارد رشد تقاضا همچنان بالاتر از حد میانگین باشد. اوپک با فرض این که تورم کلی در نیمه دوم سال ۲۰۲۴، ملایم می شود، پیش بینی کرد رشد اقتصاد جهانی در سال میلادی آینده به ۲.۵ درصد در مقایسه با ۲.۶ درصد در سال ۲۰۲۳ می رسد. همچنین فرض را بر این گذاشت که افزایش نرخ بهره تا پایان سال ۲۰۲۳، به اوج می رسد. بر اساس دورنمای سال ۲۰۲۴ اوپک، تقاضا برای نفت، رشد بسیار سریعتری از عرضه تولیدکنندگان خارج از اوپک خواهد داشت. اوپک انتظار دارد عرضه غیراوپک، به میزان ۱.۴ میلیون بشکه در روز رشد کند و از رشد تقاضا عقب بماند. در نتیجه، اوپک انتظار دارد تقاضای جهان برای نفت این گروه در سال ۲۰۲۴، به ۳۰.۲ میلیون بشکه در روز می رسد که ۸۰۰ هزار بشکه در روز بالاتر از سال ۲۰۲۳ خواهد بود. اوپک در حال حاضر، کمتر از این میزان، تولید می کند. طبق گزارش اوپک، تولید اوپک در ژوئن، با افزایش تولید ایران و عراق، ۹۱ هزار بشکه در روز افزایش یافت و به ۲۸.۱۹ میلیون بشکه در روز رسید. ایران از مشارکت در توافق اوپک، معاف است. بر اساس گزارش رویترز، اوپک انتظار دارد آمریکا بزرگترین سهم را در رشد عرضه غیراوپک در سال ۲۰۲۴ داشته باشد. این گروه پیش بینی کرد که رشد تولید نفت شیل آمریکا از ۷۳۰ هزار بشکه در روز در سال ۲۰۲۳، به ۵۰۰ هزار بشکه در روز در سال ۲۰۲۴ کاهش پیدا می کند.

نیروگاه‌های برق با افزایش نرخ ارز هزینه‌هایشان چند برابر شده است

نبود سرمایه گذاری و تداوم ناترازی برق

عضو سندیکای تولیدکنندگان برق با تأکید بر ضرورت اصلاح اقتصاد صنعت برق گفت: باید برای صنعت برق یک نهاد رگولاتوری ایجاد شود؛ اما در حال حاضر وزارت نیرو هم تولیدکننده برق، هم خریدار برق و هم رگولاتور برق است که این درست نیست.

به گزارش خبرگزاری تسنیم، حسنعلی تقی‌زاده، در نشستی خبری اظهار داشت: باید سوخت نیروگاه‌ها در یک مکانیزم عرضه و تقاضا به ما داده شود و عرضه برق نیز در یک مکانیزم عرضه و تقاضا باشد؛ یعنی باید به سمت آزادسازی سوخت و برق حرکت کنیم.

وی افزود: وزارت نیرو صنایع را به سمت نیروگاه‌داری هدایت می‌کند؛ درحالی که نیروگاه دار شدن صنایع، فقط یک مُسکن برای حل مشکلات برق است، اما راهکار نیست.

عضو سندیکای تولیدکنندگان برق با بیان اینکه امروز صنعت برق برای نجات نیاز به جراحی دارد، گفت: اولین پیش‌فرض این است که باید برای صنعت برق یک نهاد رگولاتوری ایجاد شود؛ اما در حال حاضر وزارت نیرو هم تولیدکننده برق، هم خریدار برق و هم رگولاتور برق است که این درست نیست؛ بلکه باید یک نهاد رگولاتوری مستقل از دولت، مجلس و نیروگاه‌دار تشکیل شود.

وی ادامه داد: اگر در سال ۹۷ یک گوش شنوایی بود، ممکن بود مریضی صنعت برق رفع شود اما امروز نجات صنعت برق مستلزم یک جراحی است.

تقی‌زاده با بیان اینکه «قوانین خوبی داریم اما متأسفانه به قانون عمل نمی‌شود»، گفت: اگر نهاد رگولاتوری مستقل تشکیل شود و برق در یک فضای عرضه و تقاضا کشف قیمت شود، سرمایه‌گذاران راغب به سرمایه‌گذاری در این صنعت خواهند شد.

وی افزود: هر زمان متوسط P به E زیر ۱۰ باشد، بدانید صنعت برق کارآمد است، خاموشی‌ها از بین می‌رود و سرمایه‌گذاری بخش خصوصی سرمایه‌گذاری می‌کند.

تقی‌زاده با تأکید بر اینکه باید اقتصاد برق اصلاح شود، گفت: یا باید اقتصاد صنعت برق اصلاح شود و یا منفجر خواهد شد و این انفجار، با خاموشی‌های گسترده خود را نشان می‌دهد؛ همین‌الان هم خاموشی داریم، اما مدیریت شده و در بخش صنعت است؛ اما ادامه این وضعیت، کار را به جایی خواهد رساند که که خاموشی‌ها تبعات اجتماعی به همراه خواهد داشت.

وی ادامه داد: متأسفانه لایحه تشکیل رگولاتوری صنعت برق توسط وزارت نیرو پس گرفته شده که دود این اقدام، در چشم همه خواهد رفت.

در ادامه این نشست، ابراهمی خوش گفتار، رئیس هیئت مدیره سندیکای صنعت برق اظهار داشت: قیمت برق در سال ۵۷ به‌ازای هر کیلووات ساعت ۲,۳ سنت دلار بود، این رقم در سال ۹۰ به ۲ سنت دلار رسید و امروز ۰,۴ سنت دلار است.

وی افزود: قیمت برق یکی از دلایلی است که موجب عدم موجودیت برق در کشور شده است و تا اقتصاد صنعت برق اصلاح نشود، مسائل مرتبط با این صنعت، حل نخواهد شد.

رئیس هیئت مدیره سندیکای تولیدکنندگان برق تصریح کرد: سال ۹۹ میزان متوسط خاموشی‌ها به ازای هر مشترک ۱ دقیقه در روز بود که این رقم در سال ۱۴۰۰ به ۹,۲ دقیقه در روز رسید و خاموشی‌های سال ۱۴۰۰ بالغ بر ۱۰۹ هزار میلیارد تومان عدم النفع برای کشور دربرداشت.

وی ادامه داد: در بحث قانون و قانونمندی در کشور کم نداریم، اما کسی به دنبال اجرای قانون برای حل مسائل نیست.

خوش گفتار، بحران گاز در کشور را بحرانی قابل توجه برای بخش برق دانست و گفت: صنعت بقر یکی از پرمصرف‌ترین مشترکان گاز کشور است و وقتی در بخش گاز بحران داشته باشیم، یعنی در بخش برق نیز به مشکل می‌خوریم.

وی افزود: برای احداث واحدهای بخار نیروگاه‌های گازی و تبدیل نیروگاه‌ها به سیکل ترکیبی، ۲,۲ میلیارد دلار سرمایه‌گذاری کرده‌ایم اما فقط ۷۰ میلیون دلار دریافت کرده‌ایم؛ که این مسئله به دلیل عدم هماهنگی وزارت نیرو و وزارت نفت است چرا که وزارت نفت صرفه‌جویی ایجاد شده با احداث واحدهای بخار را قبول ندارد.

رئیس هیئت‌مدیره سندیکای تولیدکنندگان برق خاطرنشان کرد: می‌توانیم از محل تبدیل واحدهای سیکل ساده به سیکل ترکیبی، ۱۵ تا ۱۶ هزار مگاوات به ظرفیت تولید برق کشور اضافه کنیم اما شرایط موجود برای سرمایه‌گذار جذابیت و صرفه ندارد.

در ادامه این نشست، رضا ریاحی، نایب رئیس هیئت مدیره سندیکای تولیدکنندگان برق اظهار داشت: الان ۱۵ هزار مگاوات کمبود در بخش عرضه برق داریم که اگر بازار آزاد باشد، این کمبود باید قیمت عرضه برق را افزایش دهد اما شاهد این موضوع هستیم که وزارت نیرو برای مصرف پایین‌تر مشوق گذشته و حتی قبض رایگان هم صادر می‌کند.

وی افزود: مطالبات تجمعی نیروگاه‌های بخش خصوصی هر ساله در حال افزایش است و خسارت تأخیر نیز داده نمی‌شود، یعنی حتی اگر پول برق تولید شده ۲ سال بعد هم پرداخت شود، همان مقداری است که ۲ سال قبل، برق تولید و به شبکه داده‌ایم. ریاحی با بیان اینکه «مشکلات سرمایه‌گذاران در خرید تضمینی کماکان پابرجاست»، گفت: نیروگاه‌ها با افزایش نرخ ارز هزینه‌هایشان چندین و چند برابر شده اما درآمد ریالی آنها ۱۴ تا ۱۶ درصد در سال افزایش می‌یابد؛ این درحالی است که باید بازپرداخت تسهیلات دریافتی را نیز به صورت ارزی بدهند.

نایب رئیس هیئت مدیره سندیکای تولیدکنندگان برق خاطرنشان کرد: در قانون برنامه پنجم تصریح شده که نرخ پایه برق باید در فرمولی متناسب با افزایش نرخ ارز و تورم مورد تعدیل قرار گیرد که این مفاد قانونی، اجرایی نشده است.

سیل‌های غرب کشور به جای خسارت گرد و غبار را کاهش داد

سال آبی جاری در حالی به پایان نزدیک می‌شود که پدیده گرد و غبار در نوار غربی کشور ۲۱ درصد نسبت به سال گذشته کاهش داشته است.

بر اساس اطلاعات ماهواره‌های بین‌المللی، میزان ریزگردهایی که از مهرماه سال ۱۴۰۱ تاکنون استان خوزستان را تحت تاثیر قرار داده و زمینه ایجاد پدیده گرد و غبار در این استان را فراهم کرده‌اند نسبت به مدت مشابه سال گذشته ۲۱ درصد کاهش داشته است. بر اساس این اطلاعات، کانون‌های تولید گرد و غبار در داخل کشور نیز در مدت زمان یاد شده، به لحاظ وسعت ۳۳ درصد کاهش را تجربه کرده‌اند.

کنترل سیلاب و رهاسازی حقابه محیط زیست دلیل کاهش سطح کانون‌های داخلی تولید ریزگرد

در همین راستا، فیروز قاسم‌زاده، مدیرکل دفتر اطلاعات و داده‌های آب کشور در گفت‌وگو با فارس عنوان کرد: سال جاری سیلاب‌های متعددی حوضه‌های آبریز استان خوزستان را درگیر کرد که با پیش‌بینی به‌هنگام این حجم آب به جای تخریب در سازه‌های سطحی ذخیره و پس از رهاسازی حقابه محیط زیستی زمینه کاهش سطح منابع تولیدکننده ریزگرد فراهم شد.

نوار مرزی بیشترین مسئله گرد و غبار را دارند

یکی از معضلاتی که مردم در استان‌های نوار غربی کشور با آن دست و پنجه نرم می‌کنند، شکل‌گیری پدیده گرد و غبار است که علاوه بر کاهش کیفیت زندگی مردم، منجر به بروز خسارات متعددی برای زیرساخت‌های کشور می‌شود. در این راستا، عمده شکل‌گیری پدیده گرد و غبار در ایران مرتبط با نوارهای مرزی غرب و شرق کشور است، جایی‌که کانون‌های تولید گرد و غبار خارج از ایران نیز می‌تواند، زمینه ایجاد این پدیده برای ایران را فراهم کند.

ریزگردها پدیده‌ای به قدمت ۲ دهه

ریزگردها به‌صورت موردی از سال ۱۳۸۲ خورشیدی در اهواز دیده شده و از سال ۱۳۸۴ به صورت جدّی افزایش پیدا کرد و اوج آن بین سال‌های ۸۷ تا ۸۹ خورشیدی بود.

در کشور عراق ۲.۵ میلیون هکتار مساحت تالابی وجود دارد که تا سال ۱۳۷۹ خورشیدی، چیزی در حدود ۱.۵ تا ۲ میلیون هکتار از این تالاب‌ها خشک یا کاربری تالابی خود را از دست دادند.

از طرفی کارشناسان عراقی نیز معتقد هستند، عدم رهاسازی حقابه این کشور از سوی کشور ترکیه سبب شده تا عراق دچار خشکسالی شده و منابع تولید گرد و غبار در این کشور افزایش یابد.

پیشخوان
Pishkhan.com

گفت و گوی اختصاصی کاروکارگر با مدیران

مهندس علی اکبر میدان شاهی مدیرعامل شرکت گاز استان:

عملکرد جهادی در حوزه گازرسانی استان فارس سرلوحه تمامی اقدامات ما می‌باشد

مهندس علی اکبر میدان شاهی از مدیران گران سنگ و جهادی کشور در حوزه گاز می‌باشند و سوابق مدیریتی در حوزه عملکردی ایشان همواره نتایج ارزشمندی را به همراه داشته است.
این مدیر توانمند با توجه به تخصص موجود منشاء اثرات خیری می‌باشند که در توسعه زیرساخت‌ها بسیار ارزنده می‌باشد.
لذا بر آن شدیم تا گفت‌وگویی اختصاصی را با ایشان انجام دهیم که ماحصل آن از منظر نگاه شما گرامیتان می‌گذرد.

درباره استان

از زمانی که اینجانب بعنوان مدیرعامل شرکت گاز استان منصوب شدم با نشستی که با کارشناسان داشتم نقشه راه را ترسیم نمودیم و فرصت‌ها را بررسی کردیم تا سهم سبد انرژی استان را از گاز بیشتر اشغال نماییم.

پیرو فرمایشات مقام معظم رهبری تکیه بر صنعت برای رشد تولید را هدف اصلی خود قرار دادیم که به لطف خدا در سال گذشته با ۶۶۰ صنعتی که گازرسانی کردیم بالاترین رکورد استان را ثبت نمودیم. سال ۱۴۰۱ میزان ۳ هزار و ۴۰۰ میلیارد سرمایه‌گذاری نمودیم و ۷ شهری که در انتظار گاز بودند را آغاز نمودیم که ۴ شهر را در سال ۱۴۰۱ گازرسانی نمودیم و ۳ شهر دیگر نیز در دست اجرا می‌باشند.

در کنار گازرسانی به شهرها از تعداد روستاهای باقیمانده هم ۲۷۷ روستا را در دست اجرا قرار دادیم که ۱۷۸ روستا را در سال گذشته به بهره‌برداری رساندیم و با این عملکرد موفق شدیم جمعیت تحت پوشش شهری و روستایی را به ۹۹ درصد برسانیم.

بهره‌مندی شرکت گاز فارس از مصوبات سفر ریاست جمهور

از مصوبات سفر که به شرکت گاز استان فارس تعلق گرفت اجرای شبکه‌ها و تعهدات بود که به لطف خدا بیشتر از تعهدات نیز عمل کردیم.

در خصوص یکی از مصوبات سفر که بحث گازرسانی به ۵۰۰ تن از مددجویان بهزیستی و کمیته امداد بود نیز ما تعهد خود را انجام دادیم و سال آینده هم به دنبال آن هستیم تا در سفر دوم حجم بالاتری را تحت پوشش قرار دهیم.

اقدامات صورت گرفته در حوزه مسئولیت اجتماعی

شرگت گاز استان فارس در حوزه مسئولیت اجتماعی خود اقدامات شایسته‌ای را انجام داده که در این راستا می‌توان به کسب محاسبه رد پای کربن بعنوان اولین استانی که به این موفقت دست یافته اشاره کرد که در سمیناری که سال گذشته برگزار نمودیم، تجربیات خود را در اختیار سایر استان‌ها نیز قرار دادیم.

از سایر اقدامات در سال ۱۴۰۱ که به فرموده مقام معظم رهبری سال دانش بنیان بود می‌توان برنامه‌ریزی جهت تاسیس پارک علم و فن‌آوری شعبه دوم اشاره کرد تا بتوان از قابلیت‌های موجود در استان فارس، از جمله وجود صنعت نفت، دانشگاه‌های معتبر و نزدیکی به بندر عسلویه بعنوان پشتیبان، بهره گرفت.

لذا ما مطالبات را انجام دادیم و پیگیری نمودیم و در شرف به نتیجه رسیدن پیگیری‌ها می‌باشیم تا بتوانیم پردیس علم و فن‌آوری را در راستای برنامه‌های خود داشته باشیم.

از سویی اینجانب سال گذشته بعنوان رئیس شورای فرهنگی منطقه ۲ انتخاب شدم که شامل تمام حوزه‌های صنعت نفت استان فارس، یزد و اصفهان می‌باشد و از زمان قرار گرفتن در این مسئولیت اقدامات بسیار ارزنده‌ای را در زمینه امیدآفرینی، جهاد تبیین، برگزاری ۵۰ جشن خانوادگی در حوزه صنعت نفت، برگزاری مسابقات قرآنی و همچنین مسابقات ورزشی در سطح منطقه را داشتیم.

هر چند در این حوزه برای سنوات آینده برنامه‌های بسیار متنوعی را در راستای امیدآفرینی و جهاد تبیین داریم.

سخن پایانی

وظیفه میدانم از مسوولین محترم در تمامی سطوح که دغدغه خدمت به مردم عزیزمان را دارند، همکاران شریف و سختکوش خود در شرکت گاز استان فارس و سایر استان‌ها و مردم شریف استان فارس که صبورانه برای رسیدن به مطالبه به حق خود در حوزه گاز ما را صبورانه همراهی می‌نمایند، تشکر و قدردانی صمیمانه‌ای به عمل آورم.

مدیرعامل بانک خبرداد؛

حمایت بانک کشاورزی از اصلاح الگوی کشت ملی و توسعه کشاورزی قراردادی

فرشید فرخ نژاد مدیرعامل بانک کشاورزی در تبیین و تشریح مزیت های اصلاح الگوی کشت ملی و همچنین نقش و اقدامات حمایتی این بانک در این زمینه گفت: مسیر تحقق اصلاح الگوی کشت، توسعه کشاورزی قراردادی مبتنی بر پلتفرم است.

فرخ نژاد در «نشست هم اندیشی و میز نوآوری بهره ور الگوی کشت ملی»، با اعلام این مطلب افزود: در قالب کشاورزی قراردادی و با استفاده از ابزارهای تعهدی و اعتباری، ضمن ایجاد بهره وری در منابع بانکی، تسهیلات در محل خود با اطمینان مصرف شده و وصول به موقع مطالبات نیز میسر خواهد شد. وی با اشاره به نقش حمایتی بانک های تخصصی و توسعه ای در تکمیل حلقه های زنجیره تأمین و همچنین رشد و توسعه اقتصادی کشور، الگوی خدمات و اقدامات این بانک را در همین چارچوب دانست و خاطرنشان کرد: هر قدر منابع بیشتری تجهیز و وجوه بیشتری تأمین شود، بانک قادر خواهد بود تا خدمات بهتری را به جامعه هدف خود ارائه دهد.

فرخ نژاد با بیان اینکه بانک کشاورزی متناسب با توانمندی های خود توانسته است در خدمت بخش کشاورزی و کشاورزان کشور باشد، تصریح کرد: علاوه بر الزام به رعایت مقررات ناظر بر عملیات بانکی، هماهنگی با سیاست های دولت و برنامه های وزارت جهاد کشاورزی در اولویت کاری این بانک قرار دارد.

بیمه ملت برای تصویب صورت‌های مالی و تقسیم سود به مجمع می‌رود

مجمع عمومی عادی سالیانه صاحبان سهام بیمه ملت ۳۱ تیرماه برگزار می‌شود.

به گزارش کاروکارگر، مجمع عمومی عادی سالیانه صاحبان سهام این شرکت، ساعت ۹ صبح روز شنبه ۳۱ تیر ۱۴۰۲، در سالن خلیج فارس پژوهشگاه نیرو، به نشانی تهران، شهرک غرب، بلوار شهید فرحزادی، انتهای بلوار دادمان برگزار می‌شود.

صاحبان سهام بیمه ملت یا نمایندگان قانونی آنان، با ارائه مدارک شناسایی معتبر و نمایندگان سهامداران حقوقی با همراه داشتن معرفی‌نامه و مدرک شناسایی معتبر، می‌توانند یک ساعت پیش از برگزاری مجمع، برای دریافت کارت ورود به سالن خلیج فارس مراجعه کنند.

همچنین سهامداران می‌توانند از طریق آدرس https://roka-co.com/login-majma/ مجمع عمومی عادی سالیانه بیمه ملت را به صورت زنده مشاهده کنند و در جریان تصمیمات این مجمع قرار بگیرند.

پایان مرداد ماه؛ آخرین مهلت شرکت در قرعه کشی حساب های قرض الحسنه بانک ملی

سپرده گذاران و مشتریان بانک ملی ایران برای افتتاح حساب یا تکمیل موجودی در راستای شرکت در چهل و سومین دوره قرعه کشی حساب های قرض الحسنه پس انداز تنها تا پایان مرداد ماه سال جاری مهلت دارند.

به گزارش کاروکارگربه نقل از روابط عمومی بانک ملی ایران، این بانک به سنت سال های گذشته، در سال جاری چهل و سومین دوره قرعه کشی حساب های قرض الحسنه پس انداز را برگزار خواهد کرد.

حساب های قرض الحسنه پس انداز ریالی و ارزی در این قرعه کشی شرکت داده خواهند شد.

برای این دوره از قرعه کشی ۸۵۷ هزار و ۲۸۱ فقره جایزه به ارزش بیش از یک هزار و ۶۶۸ میلیارد ریال به برندگان تخصیص یافته است.

در این دوره ۹۵ فقره کمک هزینه خرید واحد مسکونی هر یک به ارزش یک میلیارد ریال، ۱۳۰۷ فقره کمک هزینه خرید کالای ایرانی هر یک به ارزش ۵۰۰ میلیون ریال، ۱۳۰۷ فقره کمک هزینه خرید صنایع دستی هر یک به ارزش ۵۰ میلیون ریال بخشی از جوایز چهل و سومین دوره از قرعه کشی حساب های قرض الحسنه پس انداز بانک ملی ایران است.

سپرده گذاران با شرکت در این قرعه کشی علاوه بر این که از سود معنوی این عمل خدا پسندانه بهره مند خواهند شد، بانک ملی ایران را در راستای ایفای مسوولیت های اجتماعی نظیر مدرسه سازی، کمک به سیل زدگان و زلزله زدگان، کمک به ازدواج جوانان، فرزندآوری خانواده ها، ایجاد فرصت های شغلی و سایر امور یاری می کنند.

در دهمین جشنواره برند محبوب مصرف‌کنندگان، با انتخاب مستقیم مردمی ؛

بانک پاسارگاد برای سومین بار پیاپی به‌عنوان محبوب‌ترین نام تجاری صنعت بانکی کشور در تمام گروه های بانکی انتخاب شد

بانک پاسارگاد در دهمین جشنواره برند محبوب مصرف‌کنندگان با کسب موفقیت در هر سه گروه خدمات بانکی به‌عنوان محبوب‌ترین برند بانکی کشور معرفی شد.

■■■

به‌گزارش روابط‌عمومی بانک پاسارگاد، این بانک که همواره خدمت به مشتریان را افتخار خود دانسته و با گذر از شعار "حق با مشتری است" و تحقق باور "مشتری ذات بانک است"، احترام به مشتریان و رضایت ایشان را الگوی عمل خود قرار داده است، با انتخاب مستقیم مردم عزیز کشورمان در تمام گروه‌های بانکی شامل "بانکداری اینترنتی"، "همراه بانک" و "خدمات بانکی حضوری"، عنوان محبوب‌ترین نام تجاری بانکی را به خود اختصاص داد که این امر مهر تأییدی بر رضایت و اعتماد مشتریان به بانک پاسارگاد است.

لازم به ذکر است جشنواره برند محبوب هرساله توسط انجمن حمایت از مصرف‌کنندگان به‌عنوان گسترده‌ترین نظرسنجی مردمی در زمینه محبوبیت برندها، بستری برای شناسایی نام‌های تجاری محبوب را فراهم نموده است تا ضمن شناسایی برندهای خوشنام ایرانی توسط مردم، زمینه تقدیر از آن‌ها را فراهم آورد. در این جشنواره، مصرف‌کنندگان به‌عنوان مهم‌ترین تصمیم‌گیران و داوران انتخاب برندهای محبوب مشارکت دارند و بر اساس تجربه خود در استفاده از کالاها و خدمات نسبت به انتخاب برند محبوب خود اقدام و اظهارنظر می‌کنند. گفتنی است دهمین دوره از این نظرسنجی با ثبت ۳۸۸,۷۵۰ رأی مردمی و حضور بیش از ۱۵۰۰ نام تجاری معتبر کشور در ۱۰۲ گروه کالا و خدمات برگزار شد.

در مراسم اختتامیه دهمین دوره این جشنواره که در تاریخ ۲۱تیرماه۱۴۰۲ در محل سالن همایش‌های صداوسیما برگزار گردید، علاوه‌بر اینکه بانک پاسارگاد به‌عنوان رتبه اول گروه‌های "همراه‌بانک"، "بانکداری اینترنتی" و "خدمات بانکداری حضوری" موفق به کسب تندیس زرین شد، سایر شرکت‌های گروه پاسارگاد نیز خوش درخشیدند که از آن جمله می‌توان به شرکت "پرداخت الکترونیک پاسارگاد" در گروه شرکت‌های پرداخت، نرم‌افزار "پی‌پاد" در گروه اپلیکیشن‌های پرداخت و "بیمه پاسارگاد" در گروه بیمه اشاره کرد که در گروه‌های تخصصی ذکر شده موفق به کسب جایگاه محبوب‌ترین نام تجاری شدند.

در خرداد ماه امسال محقق شد؛

رتبه برتر بانک سپه در تعداد تراکنش‌های شبکه پرداخت

بانک سپه براساس گزارش ماهانه اقتصادی شبکه شاپرک، موفق به کسب بیشترین سهم از بازار تراکنش‌های شبکه بانکی و نیز کسب رتبه نخست در تعداد تراکنش‌های کارتخوان فروشگاهی در خردادماه سال جاری شد.

به گزارش کاروکارگربه نقل از پایگاه اطلاع‌رسانی بانک سپه، این بانک با اختصاص ۱۷.۳۷ درصد، بیشترین سهم بازار تعدادی تراکنش‌های شبکه بانکی و نیز با کسب ۱۸.۶۱ درصد از کل تعداد تراکنش‌های ابزار کارتخوان فروشگاهی، در جایگاه نخست قرار گرفت.

براساس این گزارش، بانک سپه با کسب سهم ۱۱.۲۹ درصدی جزو بانک‌های برتر با بیشترین سهم از تعداد کارت‌های بانکی تراکنش‌دار در شبکه پرداخت قرار گرفت و موفق به کسب بیشترین اختلاف مثبت در تعداد تراکنش‌های مورد پذیرش شد.

مدیرعامل بانک تشریح کرد؛

برنامه اصلاح ساختار مالی بانک صادرات ایران با افزایش سرمایه

مدیرعامل بانک صادرات ایران با بیان اینکه امسال افزایش سرمایه ۳۰۰ درصدی اجرایی می شود، گفت: همزمان با بهبود کفایت سرمایه، توان عملیاتی و سایر شاخص های کیفی را هم به سرانجام می رسانیم .

به گزارش کاروکارگر:سید ضیاء ایمانی مدیرعامل بانک صادرات ایران با اشاره به اینکه در راستای اصلاحات ساختاری نه تنها معاونت های جدید زیر مجموعه بانک را تعریف و روزآمد کرده اند بلکه برنامه ریزی برای تقویت زیرساخت های فنی و نرم افزاری را هم در دستور کار خود قرار داده اند .

ایمانی اظهار داشت : در راستای همین سیاست ها، بانک صادرات ایران افزایش سرمایه ۳۰۰ درصدی را از دو طریق تجدید ارزیابی دارایی‌ها و سلب حق تقدم سهام در سال ۱۴۰۲ انجام می دهد تا با توان بیشتری در خدمت مردم و اقتصاد کشور باشد.

سیدضیا ایمانی درباره جزئیات افزایش سرمایه افزود: در مرحله اول افزایش سرمایه از طریق سلب حق تقدم سهام تا سقف ۹۰ هزار میلیارد ریال و در مرحله بعد افزایش سرمایه از طریق تجدید ارزیابی دارایی‌های ثابت تا میزان حداقل ۳۰۰ درصد تا پایان سال جاری انجام خواهد شد.

وی افزود: تقریبا ۸۰ درصد تامین مالی تولید در کشور با حمایت نظام بانکی صورت می‌گیرد و برهمین مبنا، بانک صادرات ایران برنامه ریزی کرده تا سهم خود را از بازار و مشتریان افزایش دهد و همچنین در کنار آن کفایت سرمایه و توان عملیاتی را بهبود بخشد.

ایمانی با بیان اینکه سرمایه مناسب و کافی، یکی از شرایط لازم برای حفظ سلامت نظام بانکی است، تصریح کرد: بانک ها و موسسات اعتباری برای تضمین ثبات و پایداری فعالیت های خود باید همواره نسبت مناسبی را میان سرمایه و ریسک موجود در دارایی های خود برقرار کنند ، از این رو نسبت کفایت سرمایه بانک از ۲۹ صدم تا پایان سال به ۵ خواهد رسید.

مدیرعامل بانک صادرات با تاکید بر اینکه جمع کل سرمایه گذاری های بانک در سال ۱۴۰۱ با افزایشی معادل ۱۴.۴ درصدی به مبلغ ۴۲.۷ میلیارد تومان رسیده، اظهار کرد: همچنین جمع کل دارایی های بانک در سال جاری به بیش از ۷۵۱ هزار میلیارد تومان رسیده است و با افزایش سرمایه ای که در سال جاری انجام می دهیم به طور قطع توان بانک برای سرمایه گذاری بیشتر می شود. ایمانی با ترسیم چشم انداز سهام بانک صادرات، اظهار کرد: هر سهم بانک صادرات ایران تا پایان سال برای سهامداران وفادار با فرض انجام افزایش سرمایه از محل سلب حق تقدم و تجدید ارزیابی دارایی‌های ثابت تقریبا به پنج سهم تبدیل خواهد شد.

کد ۲۲۹

کدکارت هوشمند ملی زینب خدابنده لو فرزند علی دارای شماره شناسنامه ۰۱۱۰۰۲۳۲۲۶ و کد ملی ۰۱۱۰۰۲۳۲۲۶ متولد ۱۳۸۰ مورخ ۱۴۰۲/۴/۲۰ مفقود گردیده و از درجه اعتبار ساقط می باشد.

کارت هوشمند ملی سیده منیر بلیان فرزند سیدمرتضی دارای شماره شناسنامه ۵۰۹۱ و کد ملی ۰۰۳۵۴۰۱۷۴۵ متولد ۱۳۳۷ مورخ ۱۴۰۱/۱۱/۱ مفقود گردیده و از درجه اعتبار ساقط می باشد.

کارت هوشمند ملی سیدهومن رسول زاده کاشانی فرزند سیدمهدی دارای شماره شناسنامه ۰۰۱۳۵۵۶۷۲۱ و کد ملی ۰۰۱۳۵۵۶۷۲۱ متولد ۱۳۷۰ مورخ ۱۴۰۲/۴/۲۰ مفقود گردیده و از درجه اعتبار ساقط می باشد.

گواهینامه پایه ۳، کارت هوشمند ملی محمد ارجمند فرزند علیرضا دارای شماره شناسنامه ۰۱۵۰۰۳۸۹۳۳ و کد ملی ۰۱۵۰۰۳۸۹۳۳ متولد ۱۳۸۰ مورخ ۱۴۰۲/۴/۱۰ مفقود گردیده و از درجه اعتبار ساقط می باشد.

آگهی موضوع ماده ۳ قانون و ماده ۱۳ آیین نامه قانون تعیین تکلیف وضعیت ثبتی اراضی و ساختمانهای فاقد رسمی

برابر رای شماره ۱۴۰۲/۳۸۹۹ مورخ۱۴۰۲/۴/۷ هیئت موضوع قانون تعیین تکلیف وضعیت ثبتی اراضی و ساختمانهای فاقد سند رسمی مستقر در واحد ثبتی حوزه ثبتی ملک بهشهر تصرفات مالکانه بلامعارض متقاضی آقای موسی میرشکار فرزند زین‌العابدین نسبت به ششدانگ یک قطعه زمین با بنای احداثی در آن به مساحت ۷۳/۰۶متر مربع در قسمتی از پلاک شماره ۱۹ – اصلی به کلاسه ۱۴۰۲/۱۰۶ واقع در اراضی گرائیل محله بخش ۱۸ ثبت بهشهر مع الواسطه از خانم نیره فرشاد محرز گردیده است. لذا به منظور اطلاع عموم مراتب در دو نوبت به فاصله ۱۵ روز آگهی می شود در صورتی که اشخاص نسبت به صدور سندمالکیت متقاضی اعتراضی داشته باشند می توانند از تاریخ انتشار اولین آگهی به مدت ۲ ماه اعتراض خود را به این اداره تسلیم و پس ازاخذ رسید ظرف مدت یکماه از تاریخ تسلیم اعتراض دادخواست خود را به مراجع قضایی تقدیم نمایند.بدیهی است در صورت انقضای مدت مذکور و عدم وصول اعتراض طبق مقررات سند مالکیت صادر خواهد شد.

تاریخ انتشار نوبت اول: ۱۴۰۲/۴/۲۴

تاریخ انتشار نوبت دوم: ۱۴۰۲/۵/۷

شناسه آگهی: ۱۵۲۷۱۱۳

رئیس اداره ثبت اسناد و املاک بهشهر
فرهاد آقابابایی

آگهی موضوع ماده ۳ قانون و ماده ۱۳ آیین نامه قانون تعیین تکلیف وضعیت ثبتی و اراضی و ساختمانهای فاقد رسمی

برابرکلاسه پرونده شماره ۱۴۰۰۱۱۴۴۱۰۰۱۸۰۰۰۵۶۲ و رای شماره ۱۴۰۲۶۰۳۱۰۰۱۸۰۰۲۲۴۲ هیئت موضوع قانون تعیین تکلیف وضعیت ثبتی اراضی و ساختمانهای فاقد سند رسمی مستقر در واحد ثبتی عباس‌آباد تصرفات مالکانه بلامعارض مالک ابراهیم شهرکی فرزند صفر نسبت به ششدانگ یک قطعه زمین مشتمل بر بنا (کاربری مسکونی) به مساحت ۲۱۳/۸۰ مترمربع قسمتی از پلاک ۵۵۳ فرعی از ۱۴۴ اصلی واقع در قریه عباس آباد دهستان لنگا بخش ۲ ثبت عباس آباد خریداری از منصور و مرتضی قناد محدوده مالکیت رسمی مسعود حسن لنگایی محرز گردیده است. لذا به منظور اطلاع عموم مراتب در دو نوبت به فاصله ۱۵ روز آگهی می شود در صورتی که اشخاص نسبت به صدور سندمالکیت متقاضی اعتراضی داشته باشند می توانند از تاریخ انتشار اولین آگهی به مدت ۲ ماه اعتراض خود را به این اداره تسلیم و پس ازاخذ رسید ظرف مدت یکماه از تاریخ تسلیم اعتراض دادخواست خود را به مراجع قضایی تقدیم نمایند. بدیهی است در صورت انقضای مدت مذکور و عدم وصول اعتراض طبق مقررات سند مالکیت صادر خواهد شد.

شناسه آگهی: ۱۵۲۵۰۵۵

تاریخ انتشار نوبت اول: ۱۴۰۲/۴/۲۴

تاریخ انتشار نوبت دوم: ۱۴۰۲/۵/۷

آزاد شعبانی
کفیل ثبت اسناد و املاک شهرستان عباس‌آباد

آگهی موضوع ماده ۳ قانون و ماده ۱۳ آیین نامه قانون تعیین تکلیف وضعیت ثبتی اراضی و ساختمانهای فاقد رسمی

برابر رای شماره ۱۴۰۲۶۰۳۰۷۰۰۵۰۰۲۵۷۸ مورخه ۱۴۰۲/۳/۳۱ هیئت به شماره کلاسه ۹۰۳– ۱۴۰۱ موضوع قانون تعیین تکلیف وضعیت ثبتی اراضی و ساختمانهای فاقد سند رسمی مستقر در واحد ثبتی حوزه ثبت ملک منطقه دو بجنورد تصرفات مالکانه بلامعارض متقاضی آقای حسن مداحیان فرزند حسین به شماره شناسنامه ۱۱۶۶ در ششدانگ یک باب منزل مسکونی به مساحت ۸۳/۰۹ متر مربع از پلاک شماره ۲۹– فرعی ۱۶۴– اصلی واقع در اراضی حصار خراسان شمالی بخش ۲ حوزه ثبت ملک منطقه دو بجنورد از محل مالکیت ثبتی علی سیران حصاری محرز گردیده است.لذا به منظور اطلاع عموم مراتب در دو نوبت به فاصله ۱۵ روز آگهی می شود در صورتی که اشخاص نسبت به صدور سندمالکیت متقاضی اعتراضی داشته باشند می توانند از تاریخ انتشار اولین آگهی به مدت ۲ ماه اعتراض خود را به این اداره تسلیم و پس ازاخذ رسید ظرف مدت یکماه از تاریخ تسلیم اعتراض دادخواست خود را به مراجع قضایی تقدیم نمایند.بدیهی است در صورت انقضای مدت مذکور و عدم وصول اعتراض طبق مقررات سند مالکیت صادر خواهد شد.

شناسه آگهی: ۱۵۲۶۸۸۲۲

تاریخ انتشار نوبت اول: ۱۴۰۲/۰۴/۲۴

تاریخ انتشار نوبت دوم: ۱۴۰۲/۰۵/۰۸

علی اوسط رستمی
رئیس ثبت اسناد و املاک منطقه ۲ بجنورد

آگهی فقدان سند مالکیت

نظر به اینکه آقای محمدرضا شاه میری احدی از وراث بی‌واسطه مرحوم عبداله شاه‌میری و مع‌الواسطه مرحوم غلامحسین خان‌محمد زارع طبق تفویض وکالت نامه شماره ۱۴۱۲ تهران از وراث مرحوم عبداله شاه‌میری باستناد استشهادیه گواهی شده منضم به تقاضای کتبی جهت دریافت یک برگ سند مالکیت به این اداره مراجعه نموده، مدعی هستند، سند مالکیت ششدانگ عمارت تحت پلاک ۶۹۲ اصلی واقع در بخش ۱۲ ثبت اراک شهرستان به شماره مسلسل ۲/۳۸۸۰۱۸ ذیل ثبت ۱۶۳ ص ۱۳۰ دفتر ۲ بنام غلامحسین خان محمدزارع صادر و تسلیم، سپس بعلت جابجایی مفقود شده لذا باستناد تبصره ۱ اصلاحی ماده ۱۲۰ – آیین‌نامه قانون ثبت مراتب یک نوبت آگهی و متذکر می‌گردد هرکس نسبت به ملک مورد آگهی معامله‌ای انجام داده یا مدعی وجود سند مالکیت نزد خود باشد بایستی ظرف مدت ده روز از تاریخ انتشار این آگهی اعتراض کتبی خود را به پیوست اصل سند مالکیت یا سند معامله رسمی به این اداره تسلیم نماید بدیهی است در صورت عدم وصول اعتراض در مهلت مقرر و یا وصول اعتراض بدون ارائه سند مالکیت یا سند معامله رسمی نسبت به صدور سند مالکیت المثنی و تسلیم آن به متقاضی اقدام خواهد شد.

شناسه‌آگهی: ۱۵۲۹۱۲۲

رئیس ثبت اسناد و املاک تفرش– بیاتی

آگهی موضوع ماده ۳ قانون ماده ۱۳ آیین نامه قانون تعیین تکلیف و وضعیت ثبتی اراضی و ساختمانهای فاقد سند رسمی

هیئت حل اختلاف مستقر در اداره ثبت اسناد و املاک منطقه یک قم تصرفات مالکانه مفروزی متقاضیان پرونده های تشکیلی طبق قانون، تعیین تکلیف را بر اساس گزارش کارشناسان و به استناد مدارک موجود در پرونده به شرح آرای ذیل تایید نموده اند.

۱– رای شماره ۱۴۰۲۶۰۳۳۰۰۰۱۰۰۱۷۶۳ پرونده کلاسه ۱۴۰۲۱۱۴۴۳۰۰۰۱۰۰۰۰۴۶ علی صمدی زاد فرزند ابراهیم در ششدانگ یک باب ساختمان به مساحت ۵۳۲/۸۹ مترمربع پلاک شماره ۱۱۰۰۵ اصلی واقع در قم بخش یک حوزه ثبت ملک اداره یک قم اسناد رسمی شماره های ۲۳۲۱۹ و ۲۳۲۲۰ و ۲۳۲۲۱ مورخ ۱۳۹۹/۱۲/۰۲ دفترخانه ۷۵ قم . (م الف ۱۷۳۴۰)

۲– رای شماره ۱۴۰۲۶۰۳۳۰۰۰۱۰۰۰۵۷۹ پرونده کلاسه ۱۴۰۱۱۱۴۴۳۰۰۰۱۰۰۰۸۷۷ خیراله کتابی فرزند قاسم در ششدانگ یک باب ساختمان به مساحت ۶۰ مترمربع پلاک شماره باقیمانده ۱۰۲۸۱ اصلی واقع در قم بخش یک حوزه ثبت ملک اداره یک قم مبایعه نامه عادی مع الواسطه از حبیب اله کرزه بر سند مالکیت مشاعی صادره در دفتر ۱۳۶ صفحه ۴۱۱ . (م الف ۱۷۳۴۱)

۳– رای شماره ۱۴۰۲۶۰۳۳۰۰۰۱۰۰۲۹۴۴ پرونده کلاسه ۱۴۰۱۱۱۴۴۳۰۰۰۱۰۰۱۵۹۳ ابراهیم کاظمی فرزند اکبر در ششدانگ یک باب ساختمان به مساحت ۲۲۹/۳۷ مترمربع پلاک شماره ۹۴۹۵ الی ۹۴۹۷ اصلی واقع در قم بخش یک حوزه ثبت ملک اداره یک قم مبایعه نامه عادی مع الواسطه از حسین مالکی سند مالکیت مشاعی صادره در دفتر ۱۷۹ صفحه ۴۰۰ . (م الف ۱۷۴۱۰)

۴– رای شماره ۱۳۹۶۶۰۳۳۰۰۰۱۰۲۰۶۳۰ پرونده کلاسه ۱۳۹۶۱۱۴۴۳۰۰۰۱۰۰۰۳۲۴ محمد طاوسی نژاد فرزند حسن در ششدانگ یک باب ساختمان به مساحت ۱۰۵/۶۶ مترمربع پلاک باقیمانده ۱۱۲۳۵ اصلی واقع در قم بخش ۱ حوزه ثبت ملک اداره یک قم مبایعه نامه عادی خریداری مع الواسطه از حسین بهشتی منفرد. (م الف ۱۷۴۰۹)

که مورد تایید قرار گرفته و از آنجایی که مقرر گردیده پس از نشر آگهی و انقضای مورد مقرر سند مالکیت رسمی صادر گردد با توجه به عدم دسترسی به مالکین مشاعی مراتب در دو نوبت به فاصله ۱۵ روز آگهی تا چنانچه اشخاص ذینفع اعتراضی داشته باشند ظرف مدت ۲ ماه از تاریخ انتشار آگهی نوبت اول اعتراض خود را به اداره ثبت اسناد منطقه یک قم تسلیم و رسید آن را اخذ و ظرف مدت یک ماه پس از تسلیم اعتراض به اداره ثبت به دادگاه مراجعه و دادخواست خود را به مرجع قضایی تقدیم و گواهی آن را به این اداره تحویل نمایند لازم به توضیح است که صدور سند بر اساس قانون مذکور مانع از مراجعه متضرر به دادگاه نخواهد بود.

تاریخ انتشار نوبت اول: ۱۴۰۲/۰۴/۰۷ تاریخ انتشار نوبت دوم :۱۴۰۲/۰۴/۲۴

مهرداد میرشکرائی – رئیس اداره ثبت اسناد و املاک منطقه یک قم

آگهی مفقودی

برگ سبز خودرو سواری پژو ۴۰۵ مدل ۱۳۸۳ به رنگ مشکی به شماره موتور ۱۲۴۸۳۱۸۲۲۳۷ به شماره شاسی ۸۳۰۷۹۳۹۲ شماره انتظامی ایران ۷۸–۱۷۲ ط ۷۵ بنام قادر رحیمی مفقود گردیده و از درجه اعتبار ساقط است . **دلیجان**

آگهی فقدان سند مالکیت

نظر به اینکه آقای حسن رضایی نژاد فرزند حسین باستناد استشهادیه گواهی شده منضم به تقاضای کتبی جهت دریافت سند مالکیت نوبت اول به این اداره مراجعه نموده و مدعی است یک جلد سند مالکیت ششدانگ یکباب عمارت پلاک ۱۴۸۲ فرعی از ۱۹۶۷– اصلی واقع در بخش ۱۱ ثبت اراک شهرستان تفرش که متعلق به وی می‌باشد به علت جابجایی مفقود گردیده با بررسی دفتر املاک مشخص شد سند مالکیت اولیه ذیل ثبت ۴۸۶۳ صفحه ۵۲۲ دفتر ۳۱ بنام مشارالیه صادر و تسلیم شده که دفتر املاک بیش از این حکایتی ندارد، لذا باستناد تبصره ۱ اصلاحی ماده ۱۲۰ – آیین‌نامه قانون ثبت مراتب یک نوبت آگهی و متذکر می‌گردد هرکس نسبت به ملک مورد آگهی معامله‌ای انجام داده یا مدعی وجود سند مالکیت نزد خود باشد بایستی ظرف مدت ده روز از تاریخ انتشار این آگهی اعتراض کتبی خود را به پیوست اصل سند مالکیت یا سند معامله رسمی به این اداره تسلیم نماید بدیهی است در صورت عدم وصول اعتراض در مهلت مقرر و یا وصول اعتراض بدون ارائه سند مالکیت یا سند معامله رسمی نسبت به صدور سند مالکیت المثنی و تسلیم آن به متقاضی اقدام خواهد شد.

شناسه‌آگهی: ۱۵۲۹۱۲۵

رئیس ثبت تفرش– بیاتی

آگهی مفقودی

برگ سبز و سند کمپانی و کارت سواری پراید صبا مدل ۱۳۷۹ شماره پلاک ۴۴– ۴۷۴ ب ۴۹ شماره موتور ۰۰۱۶۸۲۸۴ شماره شاسی S۱۴۱۲۲۷۹۶۴۴۵۹۹ بنام سیدمحمد ابوالقاسمی مفقود گردیده و از درجه اعتبار ساقط است . **محلات**

آگهی مفقودی

برگ سبز– سند کمپانی کارخانه و فاکتور فروش موتورسیکلت همتاز ۲۰۰CC مدل ۱۳۹۴ به شماره موتور ۰۱۹۸NBF۲۱۰۳۲۶ و شماره تنه NBF×××۲۰۰W۹۴۰۴۳۷۳ و شماره انتظامی ۴۸۸۸۵ ایران ۵۳۴ به نام نصرت اللّه‌شرفی مفقود گردیده و از درجه اعتبار ساقط می‌باشد. **خمین**

آگهی موضوع ماده ۳ قانون و ماده ۱۳ آیین‌نامه قانون تعیین تکلیف وضعیت ثبتی اراضی و ساختمانهای فاقد سند رسمی

برابر رای شماره ۱۴۰۲۶۰۳۲۶۰۰۶۰۰۰۵۳۹ مورخه ۱۴۰۲/۳/۱۸ هیئت اول موضوع قانون تعیین تکلیف وضعیت ثبتی اراضی و ساختمان‌های فاقد سند رسمی مستقر در واحد ثبتی حوزه ثبت ملک مایر تصرفات مالکانه و بلامعارض متقاضی مسعود حاتمی به شماره شناسنامه ۱۱۰ کدملی ۳۹۳۳۳۶۹۳۵۵ صادره از مایر فرزند محمدتقی از ششدانگ اعیانی یک باب خانه مسکونی به مساحت ۱۰۸/۰۵ مترمربع در قسمتی از اراضی پلاک۲۰۴۳ اصلی واقع در بخش ۱ مایر خریداری از مالک رسمی محرز گردیده است. لذا به منظور اطلاع عموم مراتب در دو نوبت به فاصله ۱۵ روز آگهی می‌شود در صورتی که اشخاص نسبت به صدور سندمالکیت متقاضی اعتراضی داشته باشند می توانند از تاریخ انتشار اولین آگهی به مدت ۲ ماه اعتراض خود را به این اداره تسلیم و پس ازاخذ رسید ظرف مدت یکماه از تاریخ تسلیم اعتراض دادخواست خود را به مراجع قضایی تقدیم نمایند.بدیهی است در صورت انقضای مدت مذکور و عدم وصول اعتراض طبق مقررات سند مالکیت صادر خواهد شد.

شناسه آگهی: ۱۵۲۶۵۵۹

۱۶۵/ م الف

تاریخ انتشار نوبت اول: ۱۴۰۲/۰۴/۲۴

تاریخ انتشار نوبت دوم: ۱۴۰۲/۰۴/۰۸

مرتضی مسعودی– رئیس اداره ثبت اسناد و املاک شهرستان ملایر

پیشخوان
Pishkhan.com

روزنامه صبح ایران

کار و کارگر

اقتصادی ـ سیاسی ـ فرهنگی ـ اجتماعی

صاحب امتیاز: خانه کارگر
مدیر مسئول: اسرافیل عبادتی e.ebadati@yahoo.com
سردبیر: امید محسنی omidmohseni54@gmail.com
(زیر نظر شورای سردبیری)
نشانی: خیابان انقلاب، خیابان دانشگاه، پلاک ۱۳۲
kar.news@yahoo.com
روابط عمومی روزنامه: ۶۶۹۶۶۸۰۱ تلفکس: ۶۶۴۰۲۴۴۰
سازمان آگهی‌های خصوصی تهران: ۶۶۹۶۱۶۹۰ و ۶۶۹۶۱۷۰۲
سازمان شهرستانها: ۶۶۴۱۴۸۴۷ آگهی‌های دولتی: ۶۶۴۶۹۳۱۱
چاپ کارگر: ۱۷ـ۶۶۸۱۷۳۱۶ chapkarprint@yahoo.com
صندوق پستی: ۱۱۴۷-۱۳۱۴۵ کدپستی ۱۳۱۴۷۸۴۱۹۸
توزیع: موسسه نشر گستر امروز نوین - کیلومتر ۱۴ بزرگراه شهید لشکری - جنب شرکت دژپاد - پلاک ۱۴۸
پایگاه اطلاع رسانی WWW.KARVAKAREGAR.COM

اوقات شرعی به افق تهران
اذان ظهر: ۱۲:۱۰
اذان مغرب: ۱۹:۴۱
اذان صبح فردا: ۳:۱۸

منشور اخلاقی

دانستن حق مردم است و گسترش عدالت، بقاء و پایداری جامعه بشری را تضمین می‌کند و آن را قوام می بخشد و زندگی را معنادار می کند. روزنامه کاروکارگر باهدف اطلاع‌رسانی و آگاهی‌بخشی به جامعه اسلامی بخصوص جامعه کارگری که امروزه محروم‌ترین قشر جامعه را تشکیل می‌دهد پا به عرصه گذاشته و متعهد به حمایت از حقوق این قشر زحمتکش و ملزم به رعایت اخلاق حرفه‌ای و نظام ارزشی حاکم بر جامعه اسلامی است. آگاهی‌بخشی درباره حقوق صنفی و اجتماعی کارگران رسالت مهم روزنامه کارگری است؛ رسالتی که به زندگی میلیون‌ها بیمه شده تامین اجتماعی گره خورده است.

شرط پرسپولیسی شدن یک ملی‌پوش

احتمال چرخش به سمت استقلال وجود دارد

سرویس ورزشی: هافبک تیم ملی فوتبال ایران برای پیوستن به پرسپولیس منتظر امضای رضایتنامه اش از سوی باشگاه دانمارکی است.

باشگاه «وایله بولد دانمارک» پیشنهاد خود برای ارائه رضایت‌نامه سعید عزت الهی به باشگاه پرسپولیس به طور رسمی اعلام کرد تا هافبک تیم ملی ایران در فاصله ۶ ماه مانده به پایان قراردادش از این تیم جدا شود. هافبک تیم ملی ایران که ارتباط خوبی با ملی‌پوشان پرسپولیس دارد پس از گرفتن تخفیف از باشگاه دانمارکی توانست موضوع را با مسئولان پرسپولیس در میان بگذارد تا آنها در نامه‌ای رسمی موافقت خود را با این مبلغ و انتقال آن به دانمارک اعلام کنند. مدیر باشگاه وایله دانمارک قرار است ظهر شنبه جلسه‌ای را با عزت الهی به صورت آنلاین برگزار کند تا در نهایت رضایت نامه او را برای حضور در پرسپولیس صادر کند.

در صورتیکه باشگاه پرسپولیس بتواند مبلغ مورد نظر دانمارکی‌ها را بلافاصله منتقل کند عزت الهی با عقد قراردادی به مدت دو فصل به پرسپولیس خواهد پیوست در غیر این صورت احتمال چرخش ۱۸۰ درجه‌ای او برای پیوستن به استقلال نیز وجود دارد. حضور چند بازیکن ملی پوش ایران در بین بازیکنان پرسپولیس اشتیاق عزت الهی را برای پیوستن به این تیم افزایش داده است اما همه چیز به شنبه پیش رو و تصمیم مدیر باشگاه وایله بولد دانمارک بستگی دارد.

رقابت‌های دوومیدانی قهرمانی آسیا

نقره فرزانه فصیحی و برنز تفتیان در ۱۰۰متر آسیا

سرویس ورزشی: دو دونده سرعتی ایران در جریان رقابت‌های دوومیدانی قهرمانی آسیا به مدال نقره و برنز دست پیدا کردند.

مرحله فینال دوی ۱۰۰ متر مسابقات دوومیدانی قهرمانی آسیا دیروز به میزبانی بانکوک برگزار شد و دو دونده ایران موفق به کسب مدال نقره و برنز شدند. فرزانه فصیحی و حمیده اسماعیل‌نژاد دو نماینده ایران در بخش زنان ماده ۱۰۰ بودند که رقابت خود را آغاز کردند. در پایان فصیحی با ثبت زمان ۱۱.۳۹ ثانیه در جایگاه دوم قرار گرفت و به مدال نقره رسید. حمیده اسماعیل‌نژاد با وجود اینکه روز گذشته در دور مقدماتی زمان ۱۱.۳۳ ثانیه را ثبت کرد و رکورد ملی ایران را شکست و همچنین در نیمه‌نهایی با زمان ۱۱.۳۵ ثانیه فینالیست شد، نتوانست در فینال رکوردی بهتر از ۱۱.۴۶ ثانیه را ثبت کند. او با این نتیجه چهارم شد.

در بخش مردان هم حسن تفتیان در فینال ماده ۱۰۰ متر زمان ۱۰.۲۳ ثانیه را ثبت کرد و پس از ورزشکارانی از ژاپن و عربستان، به مدال برنز رسید. پیش از این مهدی صابری هم در پرتاب وزنه به مدال نقره دست پیدا کرد.

چه کسی گفت تیم را پنجم کند؟

صحبت‌های نکونام و اوضاع بحرانی استقلال

سرویس ورزشی: سرمربی تیم فوتبال استقلال که خودش را مدیون هواداران می‌داند و مدام از آنها «دم» می‌زند با وجود این که بر «شفاف‌سازی» تاکید کرد اما نگفت که چه کسی به او گفته استقلال را پنجم کند

چند روز مانده به شروع فصل جدید فوتبال ایران جواد نکونام که مدت زیادی از حضورش به‌عنوان سرمربی تیم فوتبال استقلال نمی‌گذرد، بعد از دومین بازی تدارکاتی تیمش اولین افشاگری خود را در این تیم انجام داد اما حرف‌های دو پهلویی زد که با وجود تاکیدش بر شفاف سازی، ابهامات این باشگاه را بیشتر کرد.

نکونام در بخشی از صحبت‌هایش گفت که به او گفته اند این فصل استقلال را پنجم کند. اصرار خبرنگاران برای این که سرمربی استقلال بگوید چه کسی این حرف را به او زده است بی ثمر بود. او فقط ابهامات را بیشتر کرد و حاضر نشد بگوید مدیر قبلی چنین حرفی را زده است یا سرپرست فعلی!

مرسوم این است که سرمربی با مدیرعامل و نفر اول باشگاه در ارتباط است و طرفین خواسته‌هایشان از یکدیگر را مستقیم مطرح می‌کنند و واسطه‌ای نیست. بنابراین به نظر می‌رسد که نکونام هم یا با حجت کریمی مدیرعامل پیشین استقلال چنین مکالمه‌ای داشته است یا با علی خطیر سرپرست مدیرعاملی باشگاه که چند روز است این مسئولیت را پذیرفته است.

جواد نکونام چند روز بعد از نشست با علی خطیر گفت به او گفته اند تیم را پنجم کند

سرمربی آبی‌ها در ادامه اظهارات دو پهلویش که به نظر می‌رسد مشکلی را از استقلال حل نمی‌کند و بر دغدغه‌ها و آشفتگی ذهنی هواداران اضافه خواهد کرد عنوان کرده که هر بازیکنی را می‌خواهد بگیرد باشگاه می‌گوید گران است و جذبش نمی‌کند. او بازهم اشاره نمی‌کند که چه کسی این پاسخ‌ها را به درخواست او می‌دهد. طبیعتاً بازهم باید علی خطیر باشد چون او باید با بازیکنان مذاکره و نظرشان را برای حضور در استقلال جذب کند.

نکونام اما زنگ خطر را برای علی خطیر به صدا در می‌آورد و می‌گوید که با ورود یک «بچه» به استقلال امور از دست باشگاه خارج شده و باند این بچه آدم‌های خودشان را آورده اند و همه تصمیمات باشگاه را آنها می‌گیرند.

اگر اینطور باشد که نکونام می‌گوید باید وضعیت تیم آبی تهران را قرمز دانست. اتفاقی که در سالهای گذشته هم رخ داده و هر وقت تیم به سمت باندبازی و چند دستگی حرکت کرده، روزهای بحرانی را سپری کرده است.

خطیر که به تیم‌های پایه سرکشی کرد، می‌داند مشکل اصلی اش در تیم بزرگسالان است

وضعیت قرمز باشگاه استقلال را چه کسی می‌تواند درست کند؟ تیمی که قرار است ناکامی در رسیده به حداقل یک جام در فصل قبل را می‌خواهد جبران کند با کدام مدیر و کدام مدیریت می‌خواهد به سمت بهتر شدن حرکت کند؟ آیا علی خطیر به عنوان یک مدیر کم تجربه و ناآگاه به بحران‌های اینچنینی می‌تواند استقلال را از باتلاق بیرون بکشد؟

تجربه و سابقه او نشان می‌دهد توانایی این کار را ندارد. او نه قبلاً مدیرعامل تیمی بوده و نه تجربه مدیریت بحران دارد و نه به نظر می‌رسد جیب پری دارد که بتواند استقلال را از وضعیت فعلی نجات دهد. او کم تجربه تر از آن است که بتواند به وضعیتی که نکونام اشاره کرد سروسامان دهد.

استقلال اگر با همین شرایط بخواهد روزگارش را سپری کند به ورطه بحران و آشفتگی‌های بیشتر خواهد رسید. به وضعیتی که هوادار از همان بازی اول روی سکوی شعار «حیا کن و رها کن» سر دهد و خواستار برکناری خطیر و همکارانش شود.

جدایی قطعی سیلوا از استقلال

سرویس ورزشی: سرپرست مدیرعاملی باشگاه استقلال، جدایی قطعی مدافع برزیلی این تیم را تایید کرد.

رافائل سیلوا، مدافع برزیلی، که به دلیل عدم پرداخت مطالباتش، قرارداد خود با آبی‌ها را فسخ کرد، احتمالا فصل بعد را در تیم دیگری توپ خواهد زد و او به استقلال بازنخواهد گشت. این خبری است که تقریبا از سوی مدیرعامل استقلال تأیید شد. علی خطیر که برای انجام کارهای نقل و انتقالاتی این تیم راهی محل ساختمان باشگاه شده بود، در جمع برخی از هواداران به تشریح وضعیت تیم پرداخت. خطیر مدعی شد ادعای برخی‌ها مبنی بر از بین رفتن شاکله تیم صحیح نیست، چرا که با جدایی محبی و قایدی، استقلالی‌ها توانسته‌اند یک بازیکن باکیفیت به نام مهرداد محمدی را جذب کنند و تلاش‌ها برای جذب یک وینگر دیگر نیز ادامه دارد.

مدافع ملی‌پوش کشورمان در ترکیه ماندنی شد

سرویس ورزشی: باشگاه کایسری‌اسپور ترکیه با انتشار ویدیویی از سیدمجید حسینی خبر از تمدید قرارداد این بازیکن تا سال ۲۰۲۵ داد.

در حالی که از استوری چند روز قبل مدافع تیم ملی، به نظر می‌رسید او با پایان قراردادش در آستانه جدایی از کایسری‌اسپور قرار دارد، این باشگاه با انتشار ویدیویی از سیدمجید حسینی خبر از تمدید قرارداد این بازیکن تا سال ۲۰۲۵ داد. گفته می‌شود حسینی با پیشنهاد دوم این باشگاه موافقت کرده است تا برای ششمین فصل پیاپی در سوپرلیگ ترکیه توپ بزند. حسینی پس از توافق با کایسری اسپور ترکیه گفت: سلام به هواداران کایسری اسپور. تا دو سال دیگر در این تیم با شکوه می‌مانم و با همه توانم برای این تیم می‌جنگم.

سومین طلای تیم ملی دو و میدانی جانبازان و معلولین با شکستن رکورد جهان

سرویس ورزشی: سعید افروز ملی‌پوش دو و میدانی جانبازان و معلولین کشورمان در ماده پرتاب نیزه با شکستن رکورد جهان، سومین مدال طلا و نهمین سهمیه پارالمپیک پاریس را برای کاروان کشورمان کسب کرد.

رقابت‌های دو و میدانی جانبازان و معلولین قهرمانی جهان در پاریس در حال برگزاری است و سعید افروز نماینده کشورمان در ماده پرتاب نیزه کلاس F۳۴ با ثبت رکورد ۴۰.۲۷ متر رکورد جهان را شکست و در رده نخست جهان ایستاد و مدال طلا را از آن خود کرد. او همچنین موفق به کسب سهمیه پارالمپیک پاریس شد تا تعداد سهمیه‌های کشورمان به عدد ۷ برسد.

پیشخوان
Pishkhan.com

مقایسه جالب طارمی با مسی توسط اسطوره اینتر

سرویس ورزشی: جوزپه برگومی، بازیکن اسبق تیم فوتبال اینتر، مهدی طارمی را با لیونل مسی مقایسه کرد.

مهدی طارمی ستاره ایرانی تیم فوتبال پورتو مورد توجه باشگاه میلان قرار دارد و مذاکراتی نیز بین ۲ باشگاه برای انتقال او صورت گرفته است.

حالا جوزپه برگومی بازیکن سابق تیم ملی ایتالیا که تمام دوران حرفه‌ای خود را در اینتر گذراند و اکنون مفسر تلویزیونی اسکای اسپورت ایتالیا است، در گفت‌وگویی تلویزیونی مهدی طارمی را با لیونل مسی مقایسه کرد و طارمی را بهترین گزینه برای خط حمله میلان انتخاب کرد. برگومی اظهار داشت: طارمی فصل گذشته در لیگ قهرمانان اروپا از نظر موقعیت‌های خلق‌شده، گل و پاس گل، ارقامی مشابه لیونل مسی داشت و هیچ فرقی بین این دو بازیکن وجود نداشت. او یک مهاجم کارآمد و قوی است. از میان گزینه‌هایی که برای خط حمله میلان ذکر شده، طارمی بیش از همه من را متقاعد می‌کند. لازم به یادآوری است که به گفته جانلوکا دی مارتزیو، روزنامه نگار متخصص بازار نقل و انتقالات، باشگاه پورتو قیمت مهاجم ۳۰ ساله ایرانی را از ۲۵ میلیون به ۲۰ میلیون کاهش داده است.

طارمی یک سال دیگر با پورتو قرارداد دارد و فصل گذشته در ۵۱ بازی، ۳۱ گل به ثمر رساند و ۱۲ پاس گل نیز به نام خود ثبت کرد.

تاسیس شرکت با مسئولیت محدود گلخانه سازان
پیله ابریشم درتاریخ ۱۴۰۲/۰۴/۱۷ به شماره ثبت ۳۶۴۶ به شناسه ملی ۱۴۰۱۲۳۸۲۷۵۲ ثبت و امضا ذیل دفاترتکمیل گردیده که خلاصه آن به شرح زیر جهت اطلاع عموم آگهی میگردد. موضوع فعالیت :مدیریت و مطالعه ، کنترل و نظارت ، تولید و بهره برداری ، نصب و راه اندازی ، تأمین و نگهداری ، تجهیز و آماده سازی ، خرید و فروش ، تهیه و توزیع جهت احیاء و اصلاح و ارتقاء اراضی و تکثیر ، تولید و پرورش انواع گل و گیاه در فضای باز و درختچه های مثمر و غیر مثمر زینتی و بیرونی اعم از بذر ، نهال ، پیاز ، قلمه ، غده ، پایه ، پیوندک یا جوش و هر قسمتی از گیاه با هدف بازرگانی و بازاریابی خدمات کشاورزی انواع مواد و سموم دفع آفات نباتی و بیماری های گیاهی ، کودهای شیمیایی و آلی ، کودهای شیمیایی مخلوط ، هورمونها و مواد غذایی گیاهان و همچنین صادرات و واردات جهت انعقاد قرارداد با اشخاص حقیقی و حقوقی و اخذ وام و تسهیلات به صورت ارزی و ریالی از کلیه بانک ها و مؤسسات مالی معتبر و حضور در مزایده ها و مناقصه ها و نمایشگاه های داخلی و بین المللی و ایجاد شعب و نمایندگی در سراسر کشور،در صورت لزوم پس از اخذ مجوز از مراجع ذیصلاح درصورت لزوم پس از اخذ مجوزهای لازم از مراجع ذیربط مدت فعالیت : از تاریخ ثبت به مدت نامحدود مرکز اصلی : استان مازندران، شهرستان تنکابن، بخش خرم آباد، روستای امیرآباد، خیابان همشبور، خیابان اصلی، پلاک ۹۹، طبقه همکف کدپستی ۴۶۸۴۴۵۳۶۴۸ سرمایه شخصیت حقوقی عبارت است از مبلغ ۱،۰۰۰،۰۰۰،۰۰۰ ریال نقدی میزان سهم الشرکه هر یک از شرکا آقای عزیز کاکه، به شماره ملی ۳۷۶ ۱۳۰۸۹۶۵ دارنده ۹۰۰۰۰۰۰۰۰ ریال سهم الشرکه خانم فریده عزیزی به شماره ملی ۳۸۴۹۰۷۲۲۱۵ دارنده ۱۰۰۰۰۰۰۰۰ ریال سهم الشرکه اعضا هیئت مدیره آقای عزیز کاکه، به شماره ملی ۳۷۶ ۱۳۰۸۹۶۵ به سمت عضو اصلی هیئت مدیره به مدت نامحدود و به سمت مدیرعامل به مدت نامحدود و به سمت رئیس هیئت مدیره به مدت نامحدود خانم فریده عزیزی به شماره ملی ۳۸۴۹۰۷۲۲۱۵ به سمت عضو اصلی هیئت مدیره به مدت نامحدود و به سمت نایب رئیس هیئت مدیره به مدت نامحدود دارندگان حق امضا : کلیه اسناد و اوراق بهادار و تعهدآور شرکت از قبیل چک ، سفته ، برات ، و سایر اوراق عادی و مکاتبات اداری و غیر اداری و نیز عقود اسلامی و عملیات اجرایی با امضای منفرد آقای عزیز کاکه، (رئیس هیئت مدیره و مدیرعامل) و ممهور به مهر شرکت معتبر خواهد بود. اختیارات مدیر عامل : طبق اساسنامه روزنامه کثیر الانتشار کار و کارگر جهت درج آگهی های شرکت تعیین گردید. ثبت موضوع فعالیت مذکور به منزله اخذ و صدور پروانه فعالیت نمی باشد.
اداره کل ثبت اسناد و املاک استان مازندران
مرجع ثبت شرکت ها و موسسات غیرتجاری تنکابن
(۱۵۲۷۱۴۵)

تاسیس شرکت با مسئولیت محدود راشنو
رهپویان عدل طبرستان درتاریخ ۱۴۰۲/۰۲/۲۷ به شماره ثبت ۱۷۴۴۲ به شناسه ملی ۱۴۰۱۲۲۴۱۹۷۰ ثبت و امضا ذیل دفاترتکمیل گردیده که خلاصه آن به شرح زیر جهت اطلاع عموم آگهی میگردد. موضوع فعالیت :پیگیری وصول مطالبات معوق بانکها وموسسات اعتباری و کلیه اشخاص حقیقی و حقوقی – ارائه خدمات مشاوره ایی مجازبه موسسات و اشخاص حقیقی و حقوقی در کلیه زمینه های مجاز اقتصادی – ارائه خدمات مشاوره ایی و پیاده سازی سیستم های مالی (به استثنا امور مالی و بانکی) – انجام کلیه خدمات اداری از قبیل تایپ و تکثیر و فتوکپی اوراق عادی و اداری و انعقاد قرارداد با کلیه اشخاص حقیقی و حقوقی اعم از دولتی و خصوصی – عقد قرارداد پروژه نصب و راه اندازی تجهیزلت آی تی و کامپیوتری –تامین نیروی انسانی مورد نیاز شرکت اعم از تدارکاتی ، خدماتی ، اداری ، و امور پشتیبانی مربوط به کلیه اشخاص حقیقی و حقوقی – اخذ وام و تسهیلات ریالی و ارزی از بانک ها و موسسات مالی و اعتباری داخلی جهت تحقق اهداف شرکت(با رعایت قوانین و مقررات کشور در صورت لزوم پس از اخذ مجوز های لازم و ثبت موضوع فعالیت بمنزله اخذ و صدور پروانه فعالیت نمی باشد.) درصورت لزوم پس از اخذ مجوزهای لازم از مراجع ذیربط درصورت لزوم پس از اخذ مجوزهای لازم از مراجع ذیربط مدت فعالیت : از تاریخ ثبت به مدت نامحدود مرکز اصلی : استان مازندران، شهرستان ساری، بخش مرکزی، شهر ساری، حزب اللّه کوچه شهید پری نژاد ۲، کوچه دریا یازدهم [حزب اللّه]، پلاک ۰، طبقه ۱ کدپستی ۴۸۱۷۷۷۷۳۵۷ سرمایه شخصیت حقوقی عبارت است از مبلغ ۱،۰۰۰،۰۰۰ ریال نقدی میزان سهم الشرکه هر یک از شرکا خانم مریم قادری خاریکی به شماره ملی ۲۰۸۰۰۹۸۲۷۶ دارنده ۹۸۰۰۰۰ ریال سهم الشرکه خانم فاطمه قادری خاریکی به شماره ملی ۲۰۸۰۳۶۲۹۴۱ دارنده ۱۰۰۰۰ ریال سهم الشرکه آقای مرتضی محمد نژاد به شماره ملی ۲۰۹۳۵۷۹۳۷۵ دارنده ۱۰۰۰۰ ریال سهم الشرکه اعضا هیئت مدیره خانم مریم قادری خاریکی به شماره ملی ۲۰۸۰۰۹۸۲۷۶ به سمت رئیس هیئت مدیره به مدت نامحدود و به سمت مدیرعامل به مدت نامحدود خانم فاطمه قادری خاریکی به شماره ملی ۲۰۸۰۳۶۲۹۴۱ به سمت نایب رئیس هیئت مدیره به مدت نامحدود آقای مرتضی محمد نژاد به شماره ملی ۲۰۹۳۵۷۹۳۷۵ به سمت عضو اصلی هیئت مدیره به مدت نامحدود دارندگان حق امضا : کلیه اوراق و اسناد بهادار و تعهد آور شرکت از قبیل چک ، سفته ، بروات ، قراردادها، عقود اسلامی و همچنین کلیه نامه های عادی و اداری باامضاء (رئیس هیئت مدیره و مدیر عامل) خانم مریم قادری خاریکی همراه با مهر شرکت معتبر می باشد. اختیارات مدیر عامل : طبق اساسنامه روزنامه کثیر الانتشار کار و کارگر جهت درج آگهی های شرکت تعیین گردید. ثبت موضوع فعالیت مذکور به منزله اخذ و صدور پروانه فعالیت نمی باشد.
اداره کل ثبت اسناد و املاک استان مازندران
اداره ثبت شرکت ها و موسسات غیرتجاری ساری
(۱۵۲۷۱۳۷)

آگهی دعوت مجمع عمومی عادی سالیانه به طور فوق العاده شرکت حمل و نقل باربری اطمینان کیاکلا سهامی خاص به شماره ثبت ۸۶۵ قائم شهر و شناسه ملی ۱۰۷۶۰۱۳۴۷۰۰ کدپستی ۴۷۷۳۱/۳۳۹۹۳
نوبت اول
براساس تصمیم اکثریت اعضای هیئت مدیره شرکت در جلسه مورخه ۱۴۰۲/۴/۱۹ از کلیه صاحبان سهام شرکت حمل و نقل باربری اطمینان کیاکلا دعوت می شود که در جلسه مجمع عمومی عادی سالیانه به طور فوف العاده شرکت در ساعت ۹ صبح روز پنج شنبه مورخه ۱۴۰۲/۵/۱۹ در محل شرکت واقع در شهرستان سیمرغ – شهرکیاکلا – میدان ولیعصر(عج) – ابتدای بلوارانقلاب تشکیل میشود خود یا وکلایشان حضور بهم رسانند.
دستور جلسه:
۱– استماع گزارش هیئت مدیره و بازرس
۲– تصویب ترازنامه مالی در سال ۱۴۰۱
۳– تصویب و پیش بینی بودجه در سال ۱۴۰۲
۴– انتخاب اعضای بازرسان به مدت ۱ سال شمسی
۵– تعیین روزنامه رسمی جهت درج آگهی شرکت
۶– تعیین خطی و مشی آینده شرکت و سایر موضوعات
مدیرعامل شرکت – مرتضی محمدعلی زاده امیری

آگهی دعوت
بدینوسیله از کلیه سهامداران شرکت فومن وش سهامی خاص به شماره ثبت ۲۱۹ شناسه ملی ۱۰۹۸۰۰۴۲۳۸۰ دعوت به عمل می آید تا در جلسه مجمع عمومی به طور فوق العاده شرکت که در ساعت ۱۰ مورخ ۱۴۰۲ / ۰۵ / ۱۰ در محل قانونی شرکت واقع در استان گیلان ، شهرستان فومن ، بخش سردار جنگل ، دهستان سردار جنگل ، آبادی شهرک صنعتی کوچیچال ، خیابان رحیمی ، خیابان جوان طلب ، پلاک ۰ طبقه همکف تشکیل می شود حضور بهم رسانند.
دستور جلسه مجمع عمومی عادی بطور فوق العاده:
۱ – انتخاب اعضای هیئت مدیره
هیئت مدیره

آگهی مناقصه عمومی
شماره ۴۶ - ۴۵ / ۰۲
دانشگاه علوم پزشکی و خدمات بهداشتی درمانی همدان
دانشگاه علوم پزشکی و خدمات بهداشتی درمانی استان همدان در نظر دارد مناقصه های ذیل را از طریق انجام مناقصه در سامانه تدارکات الکترونیکی دولت به شرکتهای دارای مجوز از سازمان مدیریت حمل و نقل بار و مسافر شهرداری (معاونت اتوبوسرانی و پایانه های مسافربری) به مدت یکسال واگذار نماید کلیه مراحل برگزاری مناقصه از دریافت اسناد مناقصه تا ارائه پیشنهاد مناقصه گران و بازگشایی پاکت ها از طریق درگاه سامانه تدارکات الکترونیکی دولت (ستاد) به ادرس www.setadiran.ir انجام خواهد شد.
مهلت زمان دریافت اسناد مناقصه از سایت : از ۱۴۰۲ / ۰۴ / ۲۴ لغایت مورخه ۱۴۰۲/ ۰۵ / ۰۱
مهلت زمانی اعاده پیشنهاد: از ۱۴۰۲ / ۰۵ / ۰۲ لغایت ساعت ۱۴ مورخه ۱۴۰۲/ ۰۵ / ۱۱
زمان بازگشایی پاکتها در سامانه: مورخه ۱۴۰۲ / ۰۵ / ۱۲ در دفتر مدیریت امور پشتیبانی و رفاهی دانشگاه

ردیف	نام واحد	حجم کل قابل واگذاری سالیانه	تضمین شرکت در مناقصه
۱	مناقصه سرویس ایاب و ذهاب پرسنل بیمارستان بعثت شماره: ۲۰۰۲۰۰۰۲۳۶۰۰۰۰۴۶	۲۱۶۰۰ ساعت	۲ / ۱۶۰ / ۰۰۰ / ۰۰۰ ریال
۲	مناقصه سرویس ایاب و ذهاب دانشجویان و کارکنان معاونت دانشجویی دانشگاه شماره: ۲۰۰۲۰۰۰۲۳۶۰۰۰۰۴۷	۵۵۰۴۳ ساعت	۳ / ۳۳۰ / ۰۰۰ / ۰۰۰ ریال

یک طغری ضمانت نامه بانکی که حداقل سه ماه اعتبار داشته باشد و برای سه ماه دیگر قابل تمدید باشد بنام شخص حقوقی شرکت کننده در مناقصه در وجه دانشگاه علوم پزشکی همدان (دقیقا بنام موضوع مناقصه) شماره حساب IR ۰۴۰۱۰۰۰۰۴۰۰۱۰۸۰۶۰۷۱۴۶۹۷۷ بانک مرکزی به نام تمرکز رد وجوه سپرده دانشگاه علوم پزشکی به شناسه ۹۸۱۰۸۰۶۶۵۱۲۳۹۰۰۰۰۰۰۰۰۰۷۱۳۰۰ تضمین شرکت در مناقصه را در پاکت الف سامانه تدارکات الکترونیک دولت بارگذاری و اصل آن را به ادرس همدان بلوار شهید فهمیده ستاد دانشگاه علوم پزشکی به دفتر مدیریت حراست دانشگاه تحویل نمائید .
* شرکت کنندگان در مناقصه باید جهت دریافت هر یک از اسناد مبلغ ۱/۵۰۰/۰۰۰ ریال به شماره شبای IR ۹۴۰۱۰۰۰۴۰۰۱۰۸۰۶۰۳۰۲۰۴۳۲ با شناسه ۳۶۹۰۸۰۶۶۵۱۲۳۹۰۰۰۰۱۷۱۷۰۰۰۱۵۳۱۰۵ سامانه تدارکات الکترونیکی دولت (ستاد) واریزنماید
* کد اقتصادی شناسه ملی و کد پستی دانشگاه علوم پزشکی به ترتیب ذیل می باشد.
۴۱۱۳۷۶۷۱۶۳۹۱ – ۱۴۰۰۲۶۰۳۸۱۸ – ۶۵۱۷۸۳۸۷۳۶
* هزینه درج آگهی بر عهده برنده مناقصه میباشد.
* برگزاری مناقصه صرفا از طریق سامانه تدارکات الکترونیکی دولت میباشد از جمله خرید و دریافت اسناد عودت اسناد پیشنهاد قیمت و اطلاع از وضعیت برنده بودن مناقصه گران از این طریق امکان پذیر میباشد.
واحد مناقصات و مزایدات

آگهی مناقصه عمومی
واگذاری انجام وظایف نظافتی، اتاقداری و تاسیساتی شهرداری همدان
شهرداری همدان در نظر دارد با بهره گیری از سامانه https://setadiran.ir با شماره مناقصه ۲۰۰۲۰۹۰۳۳۴۰۰۰۰۶۹ امور نظافتی ،اتاقداری و تاسیسات خود را برابر پیوست های مربوطه از طریق آگهی مناقصه عمومی به مدت۱۲ ماه به شرکت های بخش خصوصی یا تعاونی خدماتی دارای گواهی صلاحیت معتبر واگذار نماید .
شرایط مناقصه :
۱–سپرده شرکت در مناقصه مبلغ ۱،۰۰۰،۰۰۰،۰۰۰ ریال می باشد که بصورت ضمانتنامه بانکی و یا واریز نقدی به حساب ۷۴۰۷۱۱۳۳۳۱۳۳۳۹ نزد بانک قرض الحسنه مهر ایران شعبه مهدیه همدان به نام شهرداری همدان خواهد بود.
۲–متقاضیان از تاریخ انتشارآگهی ۱۴۰۲/۰۴/۲۴ تا ساعت۸:۰۰ صبح مورخ ۱۴۰۲/۰۴/۲۸ فرصت دارند جهت دریافت اسناد و مدارک و شرکت در مناقصه از طریق سامانه ستاد اقدام نمایند.
جهت کسب اطلاعات بیشتر در مدت تعیین شده میتوانید به اداره رفاه و خدمات عمومی شهرداری همدان به آدرس :همدان– میدان آرامگاه بوعلی سینا ، شهرداری مرکزی مراجعه و یا با شماره تلفن ۳۸۲۷۸۵۸۶ تماس حاصل نمایید .
۳–متقاضیان می بایست پیشنهادات و اسناد خود را بدون خط خوردگی و ابهام در پاکت های (الف:تضمین شرکت در مناقصه) ، (ب:اساسنامه ،آگهی تاسیس و آخرین تغییرات شرکت ،تاییدیه های صلاحیت معتبر در سال ۱۴۰۱ از اداره کل تعاون ،کار و رفاه اجتماعی در زمینه‌های نظافتی،اتاقداری و تاسیساتی،رزومه، اسناد و مدارک شرکت درمناقصه،صورت‌های مالی حسابرسی شده منتهی به سال ۱۴۰۰ سوابق قراردادهای مشابه اجرا شده در پنج سال اخیر،گواهی حسن سوابق از کارفرمایان قبلی) و(ج: پیشنهاد قیمت ها) قرار داده و از تاریخ ۱۴۰۲/۰۴/۲۴ به مدت ۱۱روز کاری تا تاریخ۱۴۰۲/۰۵/۰۷ پاکت الف را به دبیرخانه شهرداری مرکزی همدان و بارگزاری پاکت الف و ب و ج در سامانه ستاد می باشد. به پیشنهاداتی که بعد از تاریخ مذکور ارسال گردد ترتیب اثر داده نخواهد شد. شایان ذکر است فقط پاکت الف بصورت فیزیکی می بایست تحویل دبیرخانه شود و پاکت های ب و ج در سامانه ستاد بارگذاری شود.
۴–سپرده نفرات اول تا سوم تا زمان عقد قرارداد با نفر اول نزد شهرداری نگهداری و الباقی سپرده ها بعد از ده روز از تاریخ تشکیل کمیسیون معاملات عودت خواهد شد .
۵–در صورتیکه نفر اول ظرف مدت ۷ روز از عقد قرارداد خودداری نماید ،سپرده ایشان به نفع شهرداری ضبط و با نفر دوم و سوم به همین نحو رفتار خواهد شد .
۶– شهرداری همدان در رد یا قبول پیشنهادات مختار می باشد .
۷–در صورتی که بین مبالغ حروفی و عددی مغایرت وجود داشته باشد رقمی که با حروف قید شده معتبر می باشد.
۸–کلیه هزینه های آگهی به عهده برنده مناقصه می باشد .
۹–زمان بازگشایی پاکت ها رأس ساعت ۸ صبح روز یکشنبه مورخ ۱۴۰۲ /۰۵/۰۸ در محل شهرداری همدان می باشد و شرکت کنندگان مجاز به حضور در جلسه می باشند.
۱۰ –سایر اطلاعات و جزئیات مربوط به معامله در اسناد مناقصه می باشد .
شهرداری همدان

آگهی مناقصه عمومی
واگذاری خدمات نیروی انسانی (امور خدماتی و پشتیبانی)
شهرداری همدان در نظر دارد برابر مجوز های شماره ۳۷۰۹۸ و ۳۷۲۳۸ مورخ۱۴۰۲/۴/۷ و ۴۲۷۲۵ مورخ ۱۴۰۱/۵/۱۵ و ۱۳۵۲۵۰ مورخ ۱۴۰۱/۱۲/۱۰ استانداری همدان خدمات نیروی انسانی(امور خدماتی و پشتیبانی) خود در معاونت ها، مناطق و سازمان های وابسته به این شهرداری را از طریق آگهی مناقصه عمومی به مدت یکسال (با تعداد ۵۰۹ نفر به میزان ۲۰۳۸۸،۲۲۸ نفر ساعت) به شرکت های بخش خصوصی یا تعاونی خدماتی دارای گواهی صلاحیت معتبر واگذار نماید.
شرایط مناقصه :
۱ – متقاضیان از تاریخ نشر آگهی در مورخ ۱۴۰۲/۴/۲۴ به مدت پنج روز تا مورخ ۱۴۰۲/۴/۲۹ ساعت ۱۹ فرصت دارند جهت دریافت اسناد مناقصه و تا مورخ ۱۴۰۲/۵/۱۰ ساعت ۱۳ جهت بارگذاری اسناد و مدارک مربوطه در سامانه تدارکات الکترونیکی دولت (ستاد) به آدرس www.setadiran.ir به شماره فراخوان ۲۰۰۲۰۹۰۳۳۴۰۰۰۰۶۸ مراجعه نمایند.
۲– مبلغ ضمانتنامه شرکت در مناقصه واریز شش میلیارد ریال بعنوان سپرده به حساب شماره ۱۰۰۷۸۵۵۶۱۷۱۲ بانک شهر شعبه مرکزی بنام شهرداری مرکزی و یا ارایه ضمانتنامه بانکی به مدت سه ماه (پس از بارگذاری ضمانت–نامه در سامانه ستاد آن را در پاکت مهر شده قرار داده وتا پایان وقت اداری مورخ فوق الذکر به دبیرخانه شهرداری مرکزی همدان واقع در آرامگاه بوعلی سینا تحویل نمایند.)
۳– مدت قرارداد ۱۲ ماه شمسی می‌باشد.
۴– شرکت کنندگان در مناقصه باید کلیه اوراق و اسناد موضوع مناقصه را تکمیل و کلیه صفحات آن را امضاء و مهر نموده و در سامانه مربوطه به شرح ذیل بار گذاری نمایند.
– تضمین شرکت در مناقصه (ضمانت نامه بانکی و یا فیش واریزی)
– کلیه صفحات اسناد مناقصه، شرایط عمومی قرار دا