آرمان ملی

روزنامه صبح ایران

شماره ۱۶۷۲

پنجشنبه

۲۷ • ۰۷ • ۱۴۰۲

۰۳ ربیع‌الثانی ۱۴۴۵

۱۹ اکتبر ۲۰۲۳

قیمت: ۱۰۰۰۰ تومان

armanmeli.ir

امان ا... قرایی مقدم در گفت‌وگو با «آرمان ملی»:

صداوسیما برای جامعه بسته برنامه می‌سازد

صفحه ۶

مراسم تشییع پیکر زنده یاد کارگردان شهیر ایران و همسرش وحیده محمدی‌فر برگزار شد

بدرقه داریوش مهرجویی به خانه ابدی

صفحه ۵

«آرمان ملی» دستاوردهای برجام را پس از ۸ سال بررسی می‌کند

گلابی‌های برجام در دستان باقری کنی

طبق توافق برجام از دیروز تحریم‌های موشکی علیه ایران لغو شد و تهران از این به بعد امکان خرید و فروش تجهیزات نظامی را دارد

صفحه ۲

محکومیت جهانی جنایت بیمارستان غزه

همین صفحه

گزارش‌ها از افزایش عجیب قیمت داروهای سرطان حکایت دارند

درد مضاعف بیماران سرطانی در ۲۰ روز!

طبق فاکتورهای منتشر شده بیماران، طی ۲۰ روز، قیمت داروی سرطان چهار برابر شده و این در حالی است که سالانه ۱۵۵ هزار به آمار مبتلایان این بیماری افزوده می‌شود

صفحه ۹

«آرمان ملی» به بررسی احتمال و دلایل حذف مجدد شورای رقابت در بازار خودرو می‌پردازد؛

دور آخر رقابت شورای رقابت!

صفحه ۴

نیاز فوتبال به پول برای بازی دوستانه؟!

ایران در جازد کره و ژاپن صعود کردند!

صفحه ۱۱

وزیر دولت سیزدهم پاسخگوی سفر رئیس جمهور قبلی به گواتمالا شد

چالش هر روزه احمدی نژادی‌ها در کابینه رئیسی!

صفحه ۳

سخن روز

تقویت بُعد جامعه محوری اولویت اصلاح‌طلبان

محمود صادقی

دبیر کل انجمن اسلامی مدرسین دانشگاه‌ها

جریان اصلاحات همواره تلاش داشته در همه عرصه‌ها از تمام ظرفیت‌های خود استفاده کند و به همین جهت در مسائل درون جریانی نیز تلاش شده تا نوعی هماهنگی، همکاری و همگرایی...

صفحه ۲

یادداشت

به دنبال حل مساله با اروپا باشیم

حسن لاسجردی

کارشناس روابط بین‌الملل

روز گذشته پایان بخشی از تحریم‌های ایران بر اساس برجام بود و از این تاریخ به بعد ایران هیچ محدودیتی از منظر شورای امنیت برای خرید و فروش سلاح خصوصا موشک‌های بالستیک ندارد.

ادامه در همین صفحه

پیشخوان Pishkhan.com

به دنبال حل مساله با اروپا باشیم

ادامه یادداشت

... با این وجود اتحادیه اروپا اعلام کرده است که این تحریم‌ها را بر نخواهد داشت. فارغ از اینکه تاثیر حقوقی این تصمیم از سوی اروپایی‌ها در ارتباط با ایران چیست؟ به نظر می‌رسد باید در روابط دیپلماتیک خود با اروپا به سمت و سویی حرکت کنیم که اروپایی‌ها مانند گذشته در کنار ایران و برجام قرار گیرند. با توجه به نوع نگاهی که اروپایی‌ها در حال حاضر به ایران دارند که نگاهی همراه با همراهی و از سر حسن نیت نیست، ضروری است، ایران با اروپایی‌ها مذاکراتی را آغاز کند و آنان را مجاب کنند که به تعهدات خود در برابر ایران پایبند باشند. ضمن اینکه موضوعاتی که بین ایران و اروپا وجود دارد را با عنوان نقاط چالش برانگیز در معرض مذاکره قرار داده به گونه‌ای که این نقاط چالش بر انگیز یا حل شود و یا اینکه حداکثر از تعداد آن کاسته شود. در این صورت است که دولت سیزدهم می‌تواند به سمت شعاری که سر می‌دهد برود؛ یعنی استفاده از فرصت و موهبت برجام. از سوی دیگر، برخلاف اینکه برخی اینگونه فکر می‌کنند که نقاط چالش بر انگیز بین ایران و اروپا به مساله پهپادها باز می‌گردد اما این مساله تنها یکی از چالش‌های بین ایران و اروپاست بحث‌ها و چالش‌های دیگری بین ایران و اروپا وجود دارد یکی از این چالش‌ها جنگ در غزه است که اروپایی‌ها نگاهی به نقش آفرینی ایران برای حل مساله دارند تا ایران از بحرانی‌تر شدن شرایط در منطقه جلوگیری کند و یا اینکه اروپایی‌ها در بحث‌های امنیتی، انرژی و اقتصادی نگاهی به نقش آفرینی ایران دارند. از این رو بر اساس تجربه گذشته باید یک سری گفت‌وگوهای جامع با اروپا را در دستور کار قرار دهیم چرا که در گذشته نیز این گفت‌وگوهای جامع باعث ایجاد حسن نیت در طرفین و حل مشکلات شده. در نهایت این گفت‌وگوها به کاهش و حتی حل بحران‌ها و چالش‌ها منجر شد. در نتیجه بر اساس مجموعه حوادث و چالش‌هایی که در سال‌های اخیر وجود داشته که هم مذاکرات به نتیجه نرسیده و هم اختلافات تشدید شده و فاصله‌ها زیاد شده. از این‌رو نیاز به گفت‌وگوهای جامع با اروپا وجود دارد که این گفت‌وگوها هم، سطح اختلافات را کاهش دهد و هم، چالش‌ها را کم کند و هم اینکه رویکردها را نسبت به یکدیگر مثبت کند تا طرفین بتوانند همدیگر را درک و همکاری‌هایی را با یکدیگر آغاز کنند.

وزیر کشور واکنش نشان داد

شایعه شباهت قتل مهرجویی با قتل‌های زنجیره‌ای

آرمان ملی: وزیر کشور هدف شایعه‌سازان شباهت قتل مهرجویی با قتل‌های زنجیره‌ای را ناامن‌سازی روانی جامعه دانست. احمد وحیدی درباره آخرین سرنخ‌ها از قتل داریوش مهرجویی و همسرش، گفت: این واقعه تلخی بود و به هر حال افکار عمومی را جریحه‌دار کرد. این کارها به شدت محکوم است و اخلال در نظم و انضباط عمومی و یک جنایت است. فراجا با جدیت در حال پیگیری است و سرنخ‌هایی بدست آورده و این کار تا آخر توسط فراجا با نظارت قوه قضائیه انجام می‌شود و امیدواریم قاتل یا قاتلین پیدا شوند. وی در پاسخ به این پرسش که نظر شما درباره شباهت دادن این قتل با قتل‌های زنجیره‌ای چیست، گفت: اینها اظهارات بی‌پایه و ناصحیحی است. عده‌ای تلاش می‌کنند هر ماجرایی را که از این دست اتفاق می‌افتد را به یک مساله خارج از آن حوزه تبدیل کنند. این افراد به دنبال آشفته سازی و ناامن سازی روانی جامعه هستند. این اظهارات از اساس غلط است. نیت این افراد حتما مورد تردید و سوال است. وی درباره جنایت اخیر صهیونیست‌ها در بمباران بیمارستان غزه، اظهار کرد: فاجعه غزه از هولناک‌ترین اتفاقاتی بود که روی داد و حتما مصداق علیه بشریت و نسل کشی است و چه رژیم اسرائیل و چه کسانی که به نحو در این جنایت ایفای نقش و حمایت کردند مسئول این جنایت هستند مخصوصا رژیم آمریکا که با آوردن ناوهای خود تلاش کرد به رژیم اسرائیل بفهماند با این رژیم برای انجام جنایت همراهی می‌کند. هر کسی در این ماجرا حرفی نزند و اقدامی نکند، محکوم به مشارکت در این جنایت بزرگ است. وی درباره تلاش منافقین برای ایجاد اختلاف بین مردم ایران و مهاجرین افغانستانی، تصریح کرد: مردم مهاجر افغانستان به دلیل ظلم و ستم ابرقدرت‌ها چه در دوره شوروی چه زمانی که آمریکا به این کشور رفت، خانه و کاشانه خود را از دست داده و مجبور به مهاجرت شدند. ایرانی‌ها هم با آغوش باز این مهاجرین را پذیرفتند و نگاه ما به مردم افغانستان این است که آن‌ها مردم مظلومی هستند که مورد ستم واقع شده‌اند. با همین نگاه بود که ایران به این مردم کمک کرد و به آن‌ها امکانات داد تا دانش‌آموزان آن‌ها به مدارس بروند. اما برخی تلاش می‌کنند روابط خوب مردم دو کشور را به چالش تبدیل کنند و این حتما طراحی دشمنان دو کشور است. البته برخی مردم نگرانی‌هایی درباره ساماندهی مهاجرین دارند که این نگرانی مورد قبول است و مهاجرین ساماندهی خواهند شد ولی تلاش برای افغانستان‌ستیزی محکوم بوده و کار غلطی است و به هم ریختن نظم و امنیت کشور را به دنبال دارد. مهاجرین غیرقانونی باید از کشور خارج شوند ما آن‌هایی را ساماندهی می‌کنیم که قانونی بوده و ویزا دارند.

روایت «آرمان ملی» از دوازدهمین روز حمله رژیم صهیونیستی به فلسطین

محکومیت جهانی جنایت بیمارستان غزه

تلاش‌های دیپلماتیک برای جلوگیری از ادامه نسل کشی صهیونیست‌ها

آرمان ملی - سهیل ثابت: دوازدهمین روز جنگ غزه میان حماس و رژیم اسرائیل و جنایات صهیونیست‌ها در حالی سپری شد که شامگاه سه‌شنبه یک نمونه دیگر از حقوق بشر صهیونیستی! با بمباران وحشیانه بیمارستان المعمدانی غزه و به خاک و خون کشیده شدن مجروحان بستری و مردم پناه برده به آنجا دوباره به نمایش درآمد. حمله به بیمارستان المعمدانی غزه که بیش از ۵۰۰ نفر را به مسلخ مرگ برد، حتی صدای حامیان جنایتکاران صهیونیست از این توحش سران تل‌آویو را درآورد. این در حالی است که رویدادهای روز گذشته، از تحولات دیپلماسی منطقه‌ای در نشست وزرای خارجه کشورهای اسلامی در جده گرفته تا دیدار نتانیاهو نخست وزیر رژیم صهیونیستی با جو بایدن رئیس جمهور آمریکا تحولات پیرامون جنگ کمتر از روزهای گذشته نبود. چه اینکه از همان ساعات اولیه پس از انفجار بیمارستان المعمدانی غزه موج محکومیت‌ها و ابراز انزجار از رژیم کودک‌کش صهیونیستی در کشورهای مختلف اسلامی و غیر اسلامی بلند شد و در کشورهای مختلف اعتراضات و راهپیمایی‌هایی هم بر ضد رژیم صهیونیستی صورت گرفت. این در حالی است که روز گذشته نیز در ایران، عراق و برخی دیگر از کشورهای اسلامی به جهت جنایت بیمارستان غزه عزای عمومی اعلام شد. در عین حال، جوزپ بورل؛ مسئول سیاست خارجی اتحادیه اروپا نیز در واکنشی گفت: عاملان حمله مرگبار به بیمارستان غزه باید پاسخگو باشند. یونیسف نیز این حمله را قویا محکوم کرد. همچنین آنتونیو گوترش دبیر کل سازمان ملل و امانوئل مکرون رئیس جمهور فرانسه نیز جداگانه این جنایت را محکوم کردند. دیده‌بان حقوق بشر نیز کشتار بیش از ۵۰۰ فلسطینی را جنایتی غیرقابل توصیف خواند. البته ابعاد فاجعه آنقدر بالا بوده که وزارت بهداشت فلسطین اعلام کرده که اجساد شهدای بیمارستان المعمدانی قابل شناسایی نیستند. از طرفی شاید نقطه مشترک همه معترضان جنایت بیمارستان غزه را بتوان در نوع نگاهشان به نهادهای بین‌المللی همچون سازمان ملل و شورای امنیت دانست. چرا که جملگی معتقدند نهادهای بین‌المللی باید جلوی نسل کشی صهیونیست‌ها و جنایاتی که در غزه رخ می‌دهد را بگیرند. چه اینکه کشورهای عربی سازمان ملل نیز بر همین مبنا خواستار عمل شورای امنیت به مسئولیت خود در توقف جنگ علیه غزه شدند. با این حال روز گذشته بمباران سنگین نوار غزه تداوم داشت و ۳۹ تن دیگر شهید شدند. از طرفی حزب‌ا... نیز در درگیری‌های خود یک تانک مرکاوای رژیم صهیونیستی را شکار کرد. جالب اینکه به اذعان ارتش اسرائیل تاکنون ۳۰۴ نظامی این رژیم به هلاکت رسیده‌اند. نکته دیگر آنکه همه گروه‌ها و نهادهای بین‌المللی ابراز نگرانی می‌کنند اما هیچ عزمی برای مقابله با ماشین خونریزی صهیونیست‌ها وجود ندارد. چنانکه شمار شهدای فلسطینی بنابر اعلام وزارت بهداشت فلسطین در نوار غزه ۳ هزار و ۳۰۰ نفر و شمار مجروحان نیز به حدود ۱۱ هزار نفر رسیده است که اکثر آنها را زنان و کودکان تشکیل می‌دهد.

از سفر به اسرائیل تا لغو نشست چهار جانبه

روز گذشته بود که پس از گمانه زنی‌های بسیار پیرامون سفر رئیس جمهور آمریکا به اسرائیل پس از فرود هواپیمای حامل جو بایدن، رئیس جمهوری آمریکا در یونان، وی با یک فروند هواپیمای نظامی از یونان به تل‌آویو سفر کرد. رسانه‌های صهیونیستی اعلام کردند که این تغییر مسیر به دلیل ترس بایدن از هدف قرار گرفتن موشک‌های مقاومت بوده است. این در حالی است که تا روز سه‌شنبه بنا بود دیداری چهار جانبه بین بایدن «محمود عباس» رئیس تشکیلات خودگردان فلسطین، «ملک عبدا...» پادشاه اردن و «عبدالفتاح السیسی» رئیس جمهوری مصر برگزار شود که پس از جنایت بیمارستان غزه اردن اعلام کرد که این نشست لغو شده چرا که آمریکا قادر نخواهد بود تصمیمی برای برای توقف جنگ بگیرد.

نشست جده

روز گذشته همچنین نشست کمیته اجرایی سازمان همکاری اسلامی در جده با حضور وزرای خارجه کشورهای اسلامی و وزیر امور خارجه کشورمان آغاز به کار کرد. ایران بلافاصله پس از حملات وحشیانه و فاجعه بار رژیم صهیونیستی علیه مردم مظلوم غزه متعاقب عملیات موفقیت آمیز طوفان الاقصی که توسط گروه مقاومت فلسطین حماس صورت گرفت، تلاش‌های گسترده دیپلماتیک خود را آغاز کرد. تماس‌های تلفنی آیت‌ا... ابراهیم رئیسی با مقامات عالی کشورهای منطقه از جمله عربستان، قطر، عراق، روسیه، فرانسه و سفر منطقه‌ای وزیر امور خارجه به چهار کشور عراق، سوریه، لبنان و قطر، مکاتبه و تماس تلفنی با دبیر کل سازمان ملل و تماس‌های تلفنی رئیس دستگاه دیپلماسی ایران با همتایان خود در سطح منطقه و جهان از جمله این تلاش‌ها بوده است. این در شرایطی است که حسین امیرعبداللهیان وزیر امور خارجه نیز در این نشست با وزرای خارجه کشورهای اسلامی در خصوص تحولات غزه و چگونگی پایان بخشیدن به جنگ بحث و گفت‌وگو کرد.

کودک و بحران

سیدحسن موسوی چلک

رئیس انجمن مددکاران اجتماعی ایران

این روزها اخبار و تصاویر نگران کننده‌ای در خصوص وضعیت کودکان منتشر می‌شود که آخرینش اتفاقی بود که در بیمارستانی در غزه برای کودکان افتاد. متاسفانه در جنگ‌های مختلف در تمام دنیا ما شاهد بی‌پناهی کودکان هستیم. کودکانی که نه نقشی در ایجاد جنگ دارند و نه نقشی در مدیریت جنگ دارند، بلکه فقط قربانی جنگ‌هایی هستند که با امیال و امراض سیاسی و جغرافیایی و غیره در جاهای مختلف اتفاق می‌افتد. ما آثارش را در جنگ تحمیلی عراق بر ایران دیدیم. در بمباران‌های اخیر و حملات اسراییل نیز کودکان زیادی از بین میروند یا دچار آسیب روحی و جسمی میشوند. آثار جنگ روی کودکان کوتاه مدت نیست. این آثار سالیان سال با آنها خواهد ماند و می‌تواند روی سلامت همه جانبه، آینده و ایفای نقش‌هایشان در آینده تاثیر منفی بگذارد. ای کاش جنگی نبود و ما شاهد خونریزی نمی‌بودیم و ای کاش در جنگ‌ها کودکان بی‌پناه، قربانی نمی‌شدند. اتفاقی که برای غزه افتاد و حتی کودکانی که در زلزله‌ها آسیب می‌بینند همان‌طور که در هرات افغانستان رخ داد و در بحران‌های طبیعی دیگر، باعث میشود کودکان تحت تاثیر این بحران‌ها قرار می‌گیرند. در چنین شرایطی حمایت‌های روانی - اجتماعی از کودکان باید تقویت شوند و بچه‌های درگیر با جنگ و کودکانی که از بحران‌های طبیعی وغیرطبیعی تاثیر می‌پذیرند نباید رها و تنها شوند. گرچه باید اعتراف کنیم که برنامه‌های مشخص و مدونی برای جلوگیری از عوارض منفی ناشی از این جنگ‌ها نداریم ولی این را بپذیریم؛ چه بخواهیم چه نخواهیم جنگ روی کودکان تاثیرات منفی خودش را خواهد گذاشت. کودکانی که فقط باید هزینه این جنگ‌ها را پرداخت کنند و هیچ نفعی از این جنگ‌ها نمی‌برند. ماهیت جنگ این است که بچه‌ها بیش از همه از جنگ‌ها تاثیر می‌پذیرند و آسیب می‌بینند که خیلی از این آسیب‌ها و پیامدها در بلندمدت خودش را نشان می‌دهد. حتی بچه‌هایی که سرپرستان خود را از دست می‌دهند و کسی نمی‌تواند جایگزین والدین‌شان شود. لذا این عوارض برای این بچه‌ها مانا و ماندگار است.

واکنش ایران به ادعاها درباره بلوکه شدن منابع ایران در قطر

آرمان ملی: سخنگوی وزارت خارجه به انتشار ادعاها درباره بلوکه شدن پول‌های ایران در قطر واکنش نشان داد. ناصر کنعانی در مورد وضعیت پول‌های آزاد شده ایران در قطر و فشارهای برخی از مقامات سنای آمریکا برای اینکه این پول‌ها بلوکه شود و در اختیار ایران قرار نگیرد، گفت: همانطور که مقامات ایران و قطر اعلام کرده‌اند در این زمینه تحول جدیدی رخ نداده است. به گزارش ایسنا، وی در ادامه افزود: این منابع متعلق به مردم ایران است و در چارچوب تعریف شده در دسترس ایران است و ما متناسب با نیازهای خود از این منابع استفاده می‌کنیم. گفتنی است به دنبال انتشار برخی گزارش‌ها ادعایی درباره توافق واشنگتن و دوحه برای ممانعت از دسترسی ایران به منابع ارزی آزاد شده در قطر، «شیخ محمد بن عبدالرحمان آل ثانی» نخست‌وزیر این کشور تاکید کرد که شش میلیارد دلار پول نفت ایران در این کشور مطابق توافق تهران و واشنگتن مورد استفاده قرار خواهد گرفت.

آگاهی بدون توقف

هر روز هفته و هر ساعت از شبانه روز با تازه‌ترین اخبار، تحلیل‌ها و ویدئوها در رسانه‌های آنلاین آرمان ملی

armanmeli.ir

armanmeli

@armanmeli

armanmeli

آرمان ملی

آرمان ملی
armanmeli.ir
سال پنجم
شماره ۱۶۷۲
پنجشنبه
۱۴۰۲•۰۷•۲۷
۰۳ ربیع‌الثانی ۱۴۴۵ / ۱۹ اکتبر ۲۰۲۳

یادداشت

تقویت بعد جامعه محوری اولویت اصلاح‌طلبان

محمود صادقی
دبیر کل انجمن اسلامی مدرسین دانشگاه‌ها

جریان اصلاحات همواره تلاش داشته در همه عرصه‌ها از تمام ظرفیت‌های خود استفاده کند و به همین جهت در مسائل درون جریانی نیز تلاش شده تا نوعی هماهنگی، همکاری و همگرایی از سوی جبهه اصلاحات با احزاب و گروه‌های اصلاح‌طلب صورت گیرد. در همین راستا پیرو تصمیمی که جبهه اصلاحات اتخاذ کرده هیأت رئیسه جبهه به فواصل مختلف در جمع شورای مرکزی احزاب حضور پیدا می‌کند. مثلا هفته گذشته هیأت رئیسه جبهه اصلاحات در جمع فرهنگیان حضور پیدا کرد و اخیرا نیز در نشستی با مجمع روحانیون مبارز حضور پیدا کرد و پنجشنبه نیز در انجمن اسلامی اسلامی معلمان حضور خواهند یافت و جلسه خواهند داشت. لذا هم اندیشی و نشستی که با اعضای مجمع روحانیون مبارز نیز صورت گرفت در اجرای چنین تصمیمی بوده است. در این نشست‌های متداول با احزاب اصلاح‌طلب پیرامون مسائل مختلف تبادل نظر می‌شود و جلسه اخیر نیز به نوعی پیرامون پیگیری بیانیه ۱۵ بندی آقای خاتمی و تلقی آن به عنوان مانیفست جبهه اصلاحات بود که گفت‌وگو و صحبت شد. البته انتخابات نیز یکی از مسائلی است که می‌توان در خصوص آن صحبت کرد، به بررسی نشست و با توجه به شرایط جامعه رویکرد جریانی اصلاح‌طلبان را در خصوص آن مطرح کرد، اما مهم‌تر از انتخابات نقش آفرینی موثرتر اصلاح‌طلبان در تحولات سیاسی و اجتماعی است. در واقع این مساله که چگونه می‌شود اصلاح‌طلبان مطالبات جامعه را اولا درک کنند و ثانیا بتوانند به نوعی همزبانی کنند و بخشی از آن را نمایندگی کنند. در حال حاضر این مهم‌ترین مساله برای اصلاح‌طلبان و جبهه اصلاحات است که چگونه فاصله‌ای را که به نوعی میان بخش‌هایی از متن جامعه و اصلاح‌طلبان ایجاد شده، پر کنند. لذا این دغدغه اصلی اصلاح‌طلبان است و مساله انتخابات شاید یکی از مسائل فرعی و کم اهمیت‌تر در این بین باشد. البته برنامه و راهبرد خاص و مشخصی در جریان اصلاحات برای بازیابی سرمایه اجتماعی و اعتماد از دست رفته مردم وجود دارد. در جبهه اصلاحات از جمله در کمیته برنامه‌ریزی و راهبردها به طور خاص در خصوص راهکارهای اجرای تقویت بعد جامعه محوری اصلاحات گفت‌وگو صورت می‌گیرد. چنانکه در گفت‌وگویی که با اعضای مجمع نیز صورت گرفت این مساله مطرح شد. البته یکسری پیش‌نویس‌هایی هم برای راهکارهای اجرای این راهبرد تقویت جامعه محوری آماده شده است. چرا که امروز مهم‌ترین دغدغه اصلاح‌طلبان جامعه و بازگرداندن اعتماد از دست رفته مردم به اصلاح‌طلبان است. چنانکه اگر اعتماد مردم بازیابی شود اصلاح‌طلبان باز هم خواهند توانست در عرصه‌های مختلف کنش فعال، موثر و موفقیت آمیزی داشته باشند. لذا علاوه بر تعامل با احزاب عضو جبهه اصلاحات قرار است که با سایر نهادهای جامعه مدنی هم در همین راستا ارتباط و تعامل برقرار شود.

خبر

حسین امیر عبداللهیان:

جنایت بیمارستان المعمدانی غیر قابل تحمل است

وزیر امور خارجه کشورمان در فرودگاه جده گفت: یک بیمارستان در غزه هدف موشک‌ها و بمب‌های رژیم صهیونیستی قرار گرفت و بر اساس اطلاعاتی که ما داریم بیش از ۵۰۰ نفر از بیماران و کادر پزشکی و همراهان بیماران به صورت یکجا به شهادت رسیده‌اند. این جنایت برای مسلمانان جهان وجدان‌های آگاه در جهان غیر قابل تحمل است. حسین امیرعبداللهیان همچنین با اشاره به برگزاری نشست کمیته اجرایی سازمان همکاری اسلامی با حضور وزیران امور خارجه کشورهای عضو به میزبانی عربستان در جده با محوریت تحولات جاری در اراضی اشغالی بیان کرد: در روز سه‌شنبه تبادل پیامی با وزیر خارجه عربستان داشتیم و تاکید بر این بود که باید نسبت به توقف فوری جنایت‌های جنگی صهیونیست‌ها علیه غیرنظامیان در غزه، باز شدن معبر برای ارسال غذا، دارو و سوخت به مناطق مختلف غزه و همچنین برای مقابله با جنایت دیگر صهیونیست‌ها مبنی بر تلاش جهت کوچ اجباری مردم غزه پیام قوی صادر کنیم. وزیر خارجه جمهوری اسلامی ایران با بیان اینکه با وزیر خارجه عربستان توافق کردیم که در مورد این سه موضوع مهم روز چهارشنبه نیز از نزدیک با یکدیگر رایزنی و گفت‌وگو کنیم، اظهار کرد: باید در پایان این اجلاس یک بیانیه قوی در حمایت از فلسطین توسط اعضای شرکت کننده و وزیران امور خارجه حاضر در اجلاس صادر شود. امیرعبداللهیان تصریح کرد: امیدوارم با توجه به جنایت انجام شده شاهد یک اقدام جمعی جهانی برای توقف جنایت علیه بشریت، نسل کشی و قتل عامی که رژیم جعلی و کودک کش رژیم صهیونیستی راه انداخته است، باشیم. وی ضمن ابراز خرسندی از این دیدار، نشست امروز سازمان همکاری اسلامی در جده را برای اتخاذ تصمیم قوی در حمایت از قضیه فلسطین و مردم مظلوم فلسطین در غزه بسیار مهم دانست. وی در دیدار با وزیر خارجه کویت با تشکر از موضع قوی کویت در حمایت از فلسطین از ابتدای تحولات جاری، گفت: حملات رژیم صهیونیستی علیه غزه باید سریعا متوقف شود و ارسال کمک‌های انسانی به مردم مظلوم و تحت محاصره غزه سریعا آغاز شود. امیرعبداللهیان تلاش صهیونیست‌ها برای کوچاندن مردم غزه را اقدامی خطرناک و ناقض قوانین و مقررات شناخته شده بین‌المللی دانست و افزود: لازم است این موضوع با جدیت مورد توجه اجلاس جده باشد. وزیر امور خارجه کشورمان با محکوم کردن جنایت دیشب صهیونیست‌ها در حمله جنایتکارانه به بیمارستان المعمدانی در غزه، این اقدام را جنایت جنگی و نسل کشی دانست و اظهار کرد: عدم توقف این جنایات جنگی و استمرار نسل کشی جاری توسط رژیم آپارتاید صهیونیستی در غزه، فضای منطقه را از کنترل خارج خواهد کرد. امیرعبداللهیان افزود: مقاومت در منطقه مستقل تصمیم می‌گیرد و کسی نمی‌تواند تضمین کند که شرایط به همین شکل باقی بماند. وزیر خارجه کویت نیز در این دیدار بر استمرار حمایت قوی کویت از فلسطین تاکید کرد. همچنین توسعه دامنه درگیری را خطری بزرگ برای کل منطقه دانست و افزود ما بر ضرورت توقف جنگ و آغاز فوری ارسال کمک‌های انسانی تاکید داریم.

رئیس جمهور:

محاکمه و مواخذه عاملان و حامیان جنایات بیمارستان غزه ضروری است

آرمان ملی: رئیس جمهور با بیان اینکه امروز نفرت از رژیم صهیونیستی در میان همه مردم با سلایق، باورها و گویش‌های مختلف به اوج رسیده است، افزود: مردم دنیا امروز از سران کشورها، افراد صاحب نفوذ و همه سازمان‌ها و مجامع بین‌المللی به‌ویژه کشورها و مجامع عربی و اسلامی سوال دارند که چرا در برابر این میزان از ددمنشی، درنده‌خویی و جنایت رژیم صهیونیستی نسبت به کودکان و زنان بی‌دفاع، بی‌گناه و بی‌پناه اقدام موثری انجام نمی‌دهند؟ سید ابراهیم رئیسی در جلسه هیات دولت، ضمن محکومیت شدید جنایت شنیع رژیم صهیونیستی در بمباران بیمارستان «معمدانی» در غزه و تسلیت به مردم مظلوم و بی‌دفاع غزه، همه فلسطینیان و امت اسلامی تصریح کرد: اگر چه رژیم سفاک صهیونیستی در سال‌های حیات ننگین خود، همواره همه قوانین بین‌المللی و اصول انسانی را زیرپا گذاشته بود، اما جنایت بمباران مردم بی‌دفاع و مجروحی که به بیمارستان پناه برده بودند، نقطه عطفی در کارنامه سیاه او محسوب می‌شود. رئیس جمهور با بیان اینکه امروز نفرت از رژیم صهیونیستی در میان همه مردم با سلایق، باورها و گویش‌های مختلف به اوج رسیده است، افزود: مردم دنیا امروز از سران کشورها، افراد صاحب نفوذ و همه سازمان‌ها و مجامع بین‌المللی به‌ویژه کشورها و مجامع عربی و اسلامی سوال دارند که چرا در برابر این میزان از ددمنشی، درنده‌خویی و جنایت رژیم صهیونیستی نسبت به کودکان و زنان بی‌دفاع، بی‌گناه و بی‌پناه اقدام موثری انجام نمی‌دهند؟

رئیسی با تاکید بر اینکه در این جنایت هولناک محکومیت صرف کفایت نمی‌کند، توقف هر چه سریع‌تر ماشین جنگی رژیم صهیونیستی را ضروری دانست و محاکمه و مواخذه عاملان و حامیان این جنایات را به عنوان تضمینی برای حیات انسانی و حفظ حقوق بشر خواستار شد رئیس جمهور بار دیگر دقایق و لحظات را در توقف جنایات رژیم صهیونیستی و یاری رساندن به مردم بی‌دفاع غزه مهم دانست وافزود: احساس خشمی که همه جهان را فراگرفته باید در وهله اول در مسیر توقف ماشین جنگی جنایتکار رژیم صهیونیستی به‌کار گرفته شود و سپس با رفع محاصره غزه، آب، غذا، دارو و سوخت لازم به مردم مظلوم غزه رساند، تا از تعمیق فاجعه و تراژدی انسانی که در این منطقه در حال رقم خوردن است، جلوگیری شود. رئیسی با فراخواندن حقوقدانان آزاده دنیا برای دفاع از بدیهی‌ترین‌های حقوق انسانی، اظهار داشت: آیا قوانین و معاهدات جهانی صرفا نوشته شده تا روی کاغذ بماند! قضاوت همه مردم جهان این است که این رژیم مرتکب جنایات شنیع و هولناکی علیه بشریت شده است و باید ضمن توقف فوری این جنایات، عاملان و حامیان آن مورد مواخذه و محاکمه قرار گیرند. رئیس جمهور در بخش دیگری از جلسه به فرمایشات رهبر معظم انقلاب اسلامی در دیدار روز گذشته با نخبگان کشور اشاره و خاطرنشان کرد: فرمایشات رهبری مثل همیشه راهگشا و چراغ راه است و وزیر علوم، همان‌گونه که خود تاکید کرد باید هر چه سریع‌تر راهکارهای اجرایی رهنمودهای ایشان را احصا و عملیاتی کند.

«آرمان ملی» دستاوردهای برجام را پس از ۸ سال بررسی می‌کند

گلابی‌های برجام در دستان باقری کنی

طبق توافق برجام از دیروز تحریم‌های موشکی علیه ایران لغو شد و تهران از این به بعد امکان خرید و فروش تجهیزات نظامی را دارد

آرمان ملی – احسان اسقایی: امروز را باید به حسن روحانی، محمدجواد ظریف و سید عباس عراقچی تبریک گفت چرا که بر اساس مفاد برجام که به امضای گروه ۱+۵ رسیده است از روز گذشته تمامی تحریم‌های نظامی ایران لغو شد و طبق معیارهای حقوق بین‌الملل، ایران می‌تواند اقدام به خرید و فروش تجهیزات نظامی، موشک و پهپاد بکند و شورای امنیت سازمان ملل متحد دیگر هیچ گونه محدودیتی برای ایران قائل نیست. البته چندی پیش اروپایی‌ها اعلام کردند که تحریم‌های ایران در حوزه نظامی که بر اساس برجام باید در ۲۶ مهر ماه لغو شود را ملغی نخواهند کرد. هرچند اروپایی‌ها اعلام کرده‌اند که اقدام به لغو تحریم‌های نظامی و موشکی ایران نخواهند کرد اما آنقدر هم که در گذشته در این ارتباط پیغام و پسغام می‌فرستادند به گفته‌های خود پایبند نماندند چرا که در گذشته رسانه‌ها این احتمال را می‌دادند که اروپایی‌ها در یک هماهنگی با آمریکا عدم لغو تحریم‌های موشکی ایران را حتی به شورای امنیت سازمان ملل برده و قطعنامه‌ای الزام آور در این زمینه به تصویب برسانند اما ۲۶ مهر ماه آمد و تحریم‌های ایران از نظر حقوق بین‌الملل لغو شد اما اروپا و آمریکا حتی نتوانستند پرونده ایران را در شورای امنیت سازمان ملل مطرح کنند. در همین راستا، وزارت خارجه ایران دیروز با انتشار بیانیه‌ای اعلام کرد: «از این تاریخ، هیچ محدودیتی در حوزه نقل و انتقال اقلام، خدمات و فناوری‌های موشکی به و از ایران وجود نخواهد داشت و همکاری‌ها در همه حوزه‌های دفاعی و تسلیحاتی، بر اساس صلاحدید و نیازهای کشور و در چارچوب قراردادهای دوجانبه با سایر کشورها، بدون هیچ محدودیتی قابل انجام خواهد بود.

دفاع آقای مخالف از برجام

هرچند این روزها سکان مذاکرات هسته‌ای در دست علی باقری کنی است اما حملات شدید او در کنار سعیدجلیلی به جواد ظریف و تیم مذاکره کننده گذشته هیچ‌گاه از ذهن‌ها نمی‌رود. با این وجود او امروزه تغییر مسیر داده است و چون دفاع از برجام از نظر حقوقی دفاع از حقوق حقه ایران است، حالا به مدافع توافق وین تبدیل شده است. البته گفته‌اند ماهی را هر زمان از آب بگیری تازه است اما همواره این سوال در ذهن‌ها خواهد ماند که چرا آن روز مخالف برجام بودند و چرا امروز برای لغو تحریم‌های موشکی و نظامی ایران ذوق زده می‌شوند. میگوییم ذوق‌زده، چون او روز گذشته با اشاره به فرارسیدن ۲۶ مهرماه «۱۸ اکتبر» گفت در رشته توییتی در صفحه اجتماعی ایکس گفت: ایران دیگر موضوع هیچ محدودیتی در چارچوب شورای امنیت سازمان ملل نیست. معاون سیاسی وزیر امور خارجه جمهوری اسلامی ایران افزود: «۲۶ مهرماه، مطابق با قطعنامه ۲۲۳۱ شورای امنیت، همه محدودیت‌هایی که به صورت ناعادلانه در مورد فعالیت‌ها و نقل و انتقالات مرتبط با موشک‌های بالستیک جمهوری اسلامی ایران وضع شده بود، خاتمه پیدا می‌کند و ایران دیگر موضوع هیچ محدودیتی در چارچوب شورای امنیت نیست.» علی باقری در توئیت دیگری نوشت: «امروز، همه محدودیت‌های تحمیل شده بر افراد و نهادهای مندرج در فهرست ۲۲۳۱، از جمله انسداد دارایی‌ها، خاتمه پیدا می‌کند و این فهرست از وبسایت سازمان ملل، حذف خواهد شد. همه اقدامات محدود کننده و تحریم‌هایی که در سطح ملی یا منطقه‌ای، بر اساس قطعنامه ۲۲۳۱ علیه ایران وضع شده بود، باید خاتمه یابد. حفظ این قبیل محدودیت‌ها و یا وضع تحریم‌های جدید در این چارچوب، نقض صریح متن و روح قطعنامه ۲۲۳۱ است.» دفاعی که باقری کنی از برجام می‌کند نشان از آن است که برجامی که ظریف و روحانی و عراقچی دانه آن را کاشتند، حالا نتیجه داده است؛ هرچند برجام با خروج ترامپ و همچنین تندروی‌های داخلی و صدمه دید؛ اما آنقدر دقیق است و آنقدر ابعاد حقوقی مسلمی برای ایران دارد که امروز هم که مخالف‌ترین شخص در ارتباط با برجام، که حالا مذاکرات احیای آن را عهده دارد؛ بر پلکانی که ظریف ایجاد کرده خواهد ایستاد تا گلابی‌های برجام را چیده و تقدیم هواداران ضد برجامی خود خود کند.

رابطه دولت رییسی با اروپا

به نظر می‌رسد تیم سیاست خارجه دولت ابراهیم رئیسی به همان اندازه که در برقراری رابطه با کشورهای منطقه و کشورهای مسلمان موفق شده و توانسته مذاکرات غیر رسمی و غیر مستقیم به واسطه اعراب منطقه با آمریکایی‌ها را آغاز کند؛ اما به شدت در برقراری رابطه با اروپا ضعیف است و به عبارت بهتر فعال‌ترین معاونت در وزارت خارجه یعنی معاونت اروپایی اکنون به بیکارترین معاونت در این وزارت خارجه تبدل شده است چرا که آنگونه که شاهدیم اروپایی که روزی در برابر ترامپ در شورای امنیت ایستاد و ترامپ را سرافکنده از سوی امنیت خارج کرد و ترامپ نیز در برابر این اقدام نیکی هیلی را از سمت خود در سازمان ملل اخراج کرد و هیچ‌گاه اجازه نداد مکانیزم ماشه علیه ایران فعال شود اما امروز کوچک‌ترین تلاشی برای احیای برجام نمی‌کند. علت را هم باید در نوع نگاه وزارت خارجه ایران به اروپا جست‌وجو کرد. بسیاری از ناظران سیاسی معتقدند اگر دستگاه سیاست خارجی ایران در ارتباط با برجام به طور جدی وارد مذاکره با اروپایی‌ها شود؛ قطعا شرایط بازگشت به برجام تسهیل خواهد شد. یکی از پایه‌های اصلی برجام و یا هرنوع توافقی که تحریم‌های ظالمانه آمریکا علیه ایران را لغو کند، اروپاست و تا این مهم از سوی تیم سیاست خارجی رئیسی جدی گرفته نشود نمی‌توان امیدی به احیای برجام و آغاز مذاکرات جدی برای رفع تحریم‌ها و حتی القاء اطمینان به آژانس بین‌المللی انرژی اتمی برای بستن پرونده‌های ایران داشت.

لزوم استفاده از تیم ظریف در ارتباط با اروپا

واقعیت آن است که تیم کنونی وزارت خارجه با تیم وزارت خارجه در زمان دولت قبل متفاوت است و حتی اگر از نظر کمی از همان تیم قبلی استفاده شده، کیفیت و دستور العمل‌های ارتباط با اروپا مناسب نیست. از این رو برای لغو تحریم‌ها نباید همه تخم‌مرغ‌ها را در سبد چند کشور عربی گذاشت و باید از طریق اروپایی‌ها هم تلاش کرد. پس چه بهتر که از تجربه سفرا و کارشناسان گذشته که در دولت روحانی و خاتمی توانستند روابط ایران و اروپا را در عالی‌ترین سطح قرار دهند؛ به طوری که وزرا و روسای جمهور اروپایی همواره در ایران آمد و شد داشتند، استفاده شود. از سوی دیگر البته چند مانع دیگر در پرونده بین ایران و اروپا وجود دارد که باید بسته شود از جمله پرونده باز بین ایران و اروپا، پرونده مربوط به پهپادهای ایران در اوکراین است که مورد بهانه جویی اروپایی ها قرار دارد. البته تاکنون مستندی ارائه نکرده اند و حتی در جلسات مشترک بین مقامات ایرانی و اوکراینی ثابت نشده که این پهپادهای ایران است که علیه زیر ساخت‌های اوکراین استفاده شده است. با این حال، ایران و اروپا برای رفع هر نوع سوتفاهم می‌توانند در این زمینه مذاکره کرده و در نهایت، مذاکرات را به تلاش اروپا برای احیای برجام گره بزنند.

محمدباقر قالیباف:

نهادهای حقوق بشری بی‌معنا شده‌اند

آرمان ملی: رئیس مجلس شورای اسلامی گفت: صهیونیست‌ها با جنایات اخیر خود روی زشت و دست‌های خون‌آلود خود را به جهانیان نشان دادند. محمدباقر قالیباف در جلسه علنی مجلس شورای اسلامی بیان کرد: در مقابل چشم مردم جهان نسل‌کشی هولناکی علیه مردم مظلوم فلسطین به دست شیاطین صهیونیست رقم خورد. صهیونیست‌ها روی زشت کودک‌کش خود و دست‌های خون آلود خود را برای جهانیان آشکار کردند و نشان دادند حقوق بشر و نهادهای بین‌المللی در عصر ما به واژه‌هایی کاملا بی‌معنا و بی‌خاصیت تبدیل شده است. رئیس مجلس شورای اسلامی در ادامه تصریح کرد: دیگر دوران بیانیه‌نویسی و اظهار تاسف‌های دروغین به پایان رسیده است و جهان منتظر اقدامات عملی است. ما مسلمانان برای مقابله با رژیم صهیونیستی آماده فداکاری و جهاد هستیم. ملت‌های مسلمان و عرب از دولت‌های خود انتظار دارند علاوه بر محکوم کردن این جنایات اقدامات عملی را به صورت هماهنگ انجام دهند. وی در ادامه تاکید کرد: صهیونیست‌ها با دستان خود در حال باز کردن درهای جهنم و لبریز کردن خشم تمام مسلمانان هستند. از همه جهان انتظار می‌رود برای پایان دادن به این جنایات به پا خیزند. صهیونیست‌ها با این اقدام دودمان خود را به باد خواهند داد. قالیباف پس از حضور نمایندگان در راهپیمایی بیان کرد: جنایات شب گذشته رژیم کودک‌کش صهیونیستی را تسلیت می‌گویم. در یک ساعت گذشته همکاران بنده در مجلس شورای اسلامی و بخش اداری برای محکوم کردن جنایات هولناک رژیم صهیونیستی به راهپیمایی پرداختند. رئیس مجلس در ادامه اظهار کرد: امیدوارم دنیای اسلام و امت اسلام و دولت‌های اسلامی گام عملی برای مبارزه با ظلم رژیم شیطانی صهیونیستی و حیوان‌صفت و جنایت‌پیشه برداشته و با اقدامات خود مانع ادامه جنایات این رژیم شوند و از حقوق ملت فلسطین دفاع کنند. از همه مسلمانان و آزادگان جهان انتظار می‌رود در این مسیر گام بردارند. قالیباف در پایان تصریح کرد: جلسات علنی مجلس شورای اسلامی از شنبه هفته آینده به صورت سه شیفت خواهد بود که شیفت سوم بعد از نماز مغرب و عشا تشکیل می‌شود.

نسل کشی صهیونیست‌ها در اذهان جهانیان باقی خواهد ماند

حجت‌الاسلام علی‌اکبر ناطق‌نوری دربیانیه‌ای با محکومیت جنایات غزه تاکید کرد که نسل کشی انزجار آمیز صهیونیست‌ها که بوی تعفن آن جهانی را فراگرفته است، در حافظه ملت‌های با شرافت جهان، برای همیشه باقی خواهد ماند. وی افزود: ساز و کارهای به‌وجود آمده پس از جنگ جهانی دوم همچون شورای امنیت سازمان ملل متحد، در خوشبینانه‌ترین حالت، نظام‌هایی پوشالی، بی‌خاصیت و بی‌معنا برای بشریتند و تنها ابزاری هستند در دست قدرت‌های بزرگ جهان و مدعیان دروغین حقوق بشر، برای تامین منافع خود ولاغیر. ناطق نوری بیان کرد: تردیدی ندارم که این ظلم فاحش در پیشگاه خدای بزرگ و در نظام عادلانه او بی‌پاسخ نخواهد ماند.

احتمال گسترش جنگ به سر تاسر منطقه وجود دارد

دبیر شورای عالی هماهنگی اقتصادی سران قوا در خصوص حوادث اخیر در فلسطین و جنایات رژیم غاصب صهیونیستی ادامه این روند را موجب گسترش جنگ به سراسر منطقه دانست. محسن رضایی گفت: روزها و هفته‌های آینده در سرنوشت منطقه غرب آسیا بسیار مهم و سرنوشت ساز است. احتمال گسترش جنگ به منطقه وجود دارد. اگر جنایات جلاد تل‌آویو که بالاترین رتبه را درجنایت، آدم کشی ونسل کشی در طول تاریخ به خود اختصاص داده است قطع نشود، حوادث جدیدی در منطقه شکل می‌گیرد. وی درباره موضع کشورهای اسلامی در این شرایط اظهار کرد: احتمال اینکه کشورهای اسلامی مرزهای خود را به روی داوطلبان جهان اسلام باز کنند وجود دارد و در پی آن جوانان انقلابی جهان اسلام که آرزوی شهادت در مقابل صهیونیست‌ها در دل آن‌ها موج می‌زند به کمک برادران وخواهران بی‌پناه خود در فلسطین خواهند شتافت.

باید سطح قدرت دفاعی را در دریا و آسمان افزایش دهیم

دستیار و مشاور عالی فرمانده کل قوا در «همایش فرصت‌ها و تهدیدهای فناوری‌های نوپدید دریایی» گفت: اگر می‌خواهیم قدرت اول اقتصاد غرب آسیا بشویم باید اقتصاد را دریامحور کنیم؛ در حال حاضر امنیت مشترک و صلح پایدار در غرب آسیا و حتی صلح جهانی از طریق همکاری کشورهای ساحلی امکان‌پذیر است. سرلشکر یحیی رحیم صفوی با بیان اینکه باید آمادگی‌های دفاعی در دریا و هوا را افزایش دهیم، افزود: نیروهای مسلح ما در زمین قدرتمند هستند. در صورتی که اکنون باید سطح قدرت دفاعی را در دریا و در هوا هم افزایش دهیم تا بتوانیم علاوه بر حفظ امنیت مرزهای کشورمان، برای صلح و امنیت پایدار در منطقه نیز بکوشیم. وی تصریح کرد: هزینه آماده شدن برای دفاع نسبت به زمان جنگ بسیار کمتر است. بنابراین هرچه نیروهای مسلح برای بازدارندگی دفاعی هزینه کنند تا جنگی به سراغ ما نیاید از هزینه کردن در زمان جنگ راحت‌تر است.

کوتاه

انتصاب نماینده ولی فقیه در استان کرمانشاه

رهبر انقلاب اسلامی در حکمی حجت‌الاسلام حاج شیخ حبیب‌الله غفوری را به عنوان نماینده ولی فقیه و امام جمعه کرمانشاه منصوب کردند. متن حکم رهبر انقلاب اسلامی به این شرح است: جناب حجت‌الاسلام آقای حاج شیخ حبیب‌الله غفوری دامت افاضاتُه اکنون که جناب حجت الاسلام والمسلمین آقای علماء دامت توفیقاتُه از امامت جمعه کرمانشاه کناره‌گیری کرده‌اند، با تقدیر و تشکر از خدمات معنوی و اخلاقی ایشان، جنابعالی را به امامت جمعه و نمایندگی خود در آن شهر و استان منصوب می‌کنم. دلاورمردان کرمانشاه و عموم مردم مؤمن و صادق و صمیمی آن سامان، خاطره وفاداری خود به انقلاب اسلامی را در حوادث گوناگون زنده نگاه داشته و یکی از سنگرهای مهم امنیت کشور بوده و می‌باشند. وظیفه عالم دینی و جایگاه امامت جمعه در میان این برادران و خواهران محترم، حساس و خطیر است. ارتباط با همه قشرها به‌ویژه جوانان و حضور در مجامع علمی و دینی و اجتماعی آنان سفارش مؤکد اینجانب است. توفیقات همگان را از خداوند متعال مسألت می‌کنم.

انسیه خزعلی به گوترش نامه نوشت

انسیه‌خزعلی در نامه‌ای خطاب به دبیرکل سازمان ملل نوشت: سازمان ملل را چه شده که بر پیکر قطعه قطعه زنان و کودکان چشم می‌بندد؟ معاون امور زنان و خانواده ریاست جمهوری ضمن محکوم کردن جنایات رژیم صهیونیستی در غزه، خطاب به آنتونیو گوترش، دبیرکل سازمان ملل در بیانیه‌ای آورده است: «این بیانیه و این پیام از معاونت امور زنان و خانواده ریاست جمهوری اسلامی ایران و با قید فوریت به سازمان ملل جهانی است؛ جهت تاکید بر این که فاجعه عظیم انسانی برای زنان و کودکان خردسال که در فلسطین اشغالی در سالیان طولانی رخ داده است هم اکنون به اوج خود رسیده و جنایت هولناکی در حال وقوع است. در زمانه‌ای که جهانیان بیش از هر چیز به اهمیت کانون گرم خانواده پی برده‌اند، این روزها جنگی نابرابر در فلسطین به وقوع پیوسته و خانواده‌های بسیاری را در غزه از هم پاشیده است».

باید سطح قدرت دفاعی را در دریا و آسمان افزایش دهیم

سرلشکر یحیی صفوی در «همایش فرصت‌ها و تهدیدهای فناوری‌های نوپدید دریایی» که در دانشگاه امام حسین(ع) برگزار شد با اشاره به آخرین تحولات جنگ غزه گفت: چند روز گذشته در غزه با جنایات رژیم صهیونیستی تقریباً روزانه ۱۰۰ نفر به شهادت رسیدند و عده‌ای هم هنوز زیر آوارها هستند بدون اینکه شناسایی شوند؛ این نشان‌دهنده پایان عمر این رژیم منحوس ضدبشری در آینده نزدیک است. صفوی همچنین با اشاره به موضوع همایش، گفت: ایرانی‌ها از گذشته شناخت کمی از دریا داشتند به همین دلیل استراتژی ما بر پایه شناخت زمین است. غربی‌ها در ۵۰۰ سال گذشته قدرت خود را بر پایه دریا قرار دادند. امروز هم آمریکا و کشورهای عضو ناتو که ۳۰ کشور هستند، قدرت خود را بر پایه دریا قرار داده و عمده قدرت‌شان دریایی است. مشاور فرمانده کل قوا ادامه داد: اگر می‌خواهیم قدرت اول اقتصاد غرب آسیا بشویم باید اقتصاد را دریامحور کنیم؛ در حال حاضر امنیت مشترک و صلح پایدار در غرب آسیا و حتی صلح جهانی از طریق همکاری کشورهای ساحلی امکان‌پذیر است. از این رو باید باید سطح قدرت دفاعی را در دریا و آسمان افزایش دهیم

آزمون استخدام وزارت بهداشت امروز برگزار می‌شود

رئیس سازمان اداری و استخدامی کشور گفت: آزمون استخدامی وزارت بهداشت برای جذب ۲۲ هزار کادر درمان از میان ۱۱۱ هزار داوطلب با اولویت جذب پرستاران دوران کرونا روز پنجشنبه برگزار می‌شود. میثم لطیفی افزود: برای آن دسته از پرستارانی که در ایام کرونا در بیمارستان خدمت داشتند امتیاز ویژه‌ای هم در نظر گرفته شده است.

صهیونیست‌ها منتظر انتقام سخت جبهه مقاومت باشند

رئیس کمیسیون امنیت ملی و سیاست خارجه مجلس با اشاره به جنایت رژیم صهیونیستی و بمباران بیمارستان غزه، گفت: صهیونیست‌ها منتظر انتقام سخت جبهه مقاومت باشند. وحید جلال‌زاده افزود: این شهادت را به آزادی‌خواهان جهان، ملت‌های مستقل و مردم عزیز ایران تسلیت عرض می‌کنم، اتفاقی که طی روزهای گذشته در باریکه غزه رخ داد دل تمامی آزادی‌خواهان جهان را به درد آورد اما خط بطلان و پایانی که می‌توان بر مدعیان حقوق بشری کشید شب گذشته در این بیمارستان غزه رخ داد. جلال‌زاده با تاکید بر اینکه جمهوری اسلامی و مجلس در تمامی ارکان خود این جنایت وحشیانه را محکوم می‌کند، ادامه داد: این جنایت به معنای زیرپا گذاشتن کنوانسیون‌های چهارگانه ژنو که ناظر بر بهبود سرنوشت زخمیان و مجروحان نظامی و غیرنظامی است را در بالاترین سطح خود نادیده گرفت، همچنین حقوق و عرف بین‌الملل را زیرپا گذاشته است.

پیشخوان
Pishkhan.com

پیشخوان
Pishkhan.com

ذره‌بین

مذاکرات جدید مقام‌های ایران و عربستان

تسهیل در صدور روادید و تقویت پروازها

وزیر میراث فرهنگی، گردشگری و صنایع دستی در دیدار با احمد الخطیب، وزیر گردشگری عربستان که چهارشنبه ۲۶ مهرماه در حاشیه برگزاری بیست‌وپنجمین مجمع عمومی سازمان جهانی گردشگری در ازبکستان، انجام شد، با اشاره به جنایات رژیم صهیونیستی علیه مردم فلسطین گفت: لازم می‌دانم در ابتدای صحبت‌هایم ناراحتی عمیق خود و جهان اسلام را به‌خاطر حملات وحشیانه این رژیم اعلام کنم. نسل‌کشی‌ای که آغاز شده به‌ویژه حملات وحشیانه به بیمارستان در غزه در تاریخ کم‌سابقه است و ایران و عربستان وظیفه مهم و رسالت تاریخی مشترکی برای روشنگری درباره رفتار رژیم صهیونیستی و دفاع از مردم فلسطین دارند. عزت‌ا... ضرغامی درباره پیشنهاد امضای تفاهم‌نامه گردشگری که از سوی وزیر گردشگری عربستان مطرح شد، اظهار کرد: در این زمینه تفاهم‌نامه مشترکی (بین ایران و عربستان) تا امروز وجود نداشته و پیشنهاد بسیار خوبی است. کارشناسان دو کشور روی این تفاهم‌نامه می‌توانند کار کنند. وزیر میراث فرهنگی، گردشگری و صنایع‌دستی بیان کرد: گردشگری می‌تواند حوزه بسیار خوبی برای صلح و رابطه صمیمانه پایدار بین کشورها باشد و درباره عربستان و ایران، گردشگری می‌تواند پیشران این موضوع باشد. وی گفت: گردشگری حق همه مردم دنیاست و مردم ما می‌توانند روی این رابطه پایدار تلاش کنند. موضوعاتی که مطرح کردید در قالب یک تفاهم‌نامه کاملا مورد تأیید من است. من هم پیشنهادهایی را مانند برگزاری تورهای تلفیقی دارم که می‌تواند از نقاط مختلف دنیا به مقصد ایران و عربستان اجرایی شود. ضرغامی افزود: تسهیل در صدور روادید و تقویت پروازها و نیز تسهیل در گردشگری زمینی از جمله پیشنهادهای ماست که با توجه به توافق‌های انجام‌شده با عراق، گردشگران عربستانی می‌توانند از طریق عراق به‌صورت زمینی به ایران سفر کنند. وزیر میراث فرهنگی، گردشگری و صنایع‌دستی بیان داشت: با توجه به توانمندی ایران در حوزه صنایع‌دستی و نیز مرمت آثار تاریخی، توجه به این دو حوزه نیز می‌تواند روابط ما را تقویت کند.

ابراز تمایل عربستان برای رفت‌وآمد بیشتر با ایران

احمد الخطیب، وزیر گردشگری عربستان نیز در این دیدار گفت: بسیار خوشحالم که روابط بین ایران و عربستان مجددا گسترش یافته است. ما کشورهای همسایه هستیم که تاریخ طولانی داریم. او نیز با محکوم کردن حملات رژیم صهیونیستی به غزه اظهار کرد: ما بیانیه‌های زیادی را علیه حمله اسرائیل به غزه صادر کردیم و موضع قوی در برابر این مسأله داریم. الخطیب در پاسخ به دعوت ضرغامی برای حضور در نمایشگاه گردشگری تهران، افزود: بر اساس ملاقات‌های دوجانبه که انجام شده است، در حوزه گردشگری با ایران همکاری خواهیم کرد و من حتما سعی می‌کنم در رویدادی که در کشور ایران است، شرکت کنم. وزیر گردشگری عربستان ادامه داد: عربستان در حوزه گردشگری سرمایه‌گذاری کرده است در نتیجه قصد داریم تحولات را جدی‌تر پیگیری کنیم و سازمان جهانی گردشگری را قوی‌تر کنیم و مرکز سازمان جهانی گردشگری را از مادرید به ریاض منتقل کنیم. وی بیان داشت: ما از دبیرکل سازمان جهانی گردشگری پشتیبانی می‌کنیم؛ چرا که ایشان از کشورهای منطقه حمایت می‌کند. گردشگری بسیار مهم است و معنای صلح و آشتی و امنیت را به ارمغان می‌آورد و بسیار خرسند خواهیم بود که در خاورمیانه شاهد ثبات باشیم. ما برای شکوفایی هرچه بیشتر ایران و عربستان بسیار مشتاق هستیم. وزیر گردشگری عربستان اظهار کرد: پیشنهاد من این است که یک یادداشت تفاهم باهم امضا کنیم تا در حوزه گردشگری در آینده شاهد همکاری‌های بیشتر باشیم. این یادداشت تفاهم می‌تواند متمرکز بر آموزش و نیز توسعه روابط گردشگری بین ایران و عربستان باشد. به‌عنوان مثال از ایران افرادی برای تشرف به حج به عربستان می‌آیند و تمایل داریم تعداد بیشتری از ایرانیان به عربستان سفر کنند و متقابلا نیز تمایل داریم از عربستان نیز گردشگرانی به ایران بیایند.

روایت جزئیات نشست هیأت رئیسه جبهه اصلاحات با مجمع روحانیون

بیانیه ۱۵ ماده‌ای خاتمی راهبرد انتخاباتی اصلاح‌طلبان

دبیر کل جبهه اصلاحات در گفت‌وگو با «آرمان ملی»: اصلاح‌طلبان از هر گفت‌وگویی که باعث بازگرداندن اعتماد مردم شود، استقبال می‌کنند

محمدعلی ابطحی: میانه‌ترین جریان و واقع‌بین‌ترین، باز هم عملا اصلاحات است

آرمان ملی- حمید شجاعی: شامگاه دوشنبه بود که اعضای هیأت رئیسه جبهه اصلاحات ایران با اعضای مجمع روحانیون مبارز نشست مشترکی داشتند تا در خصوص مسائل مختلف به‌ویژه مباحث درون جریانی، از جمله مساله شکاف ایجاد شده میان جامعه و اصلاح‌طلبان و چگونگی پر کردن این شکاف و بازیابی این اعتماد از دست رفته چاره‌اندیشی کنند و طرحی نو در اندازند. هر چند که در شرایط فعلی با توجه به قریب ۵ ماه فاصله‌ای که تا انتخابات مجلس باقی است و همه جریانات سیاسی به‌دنبال حضوری پر قدرت برای رسیدن به پیروزی در انتخابات هستند؛ اما اصلاح‌طلبان همچنان موضع واحد و مشخصی در خصوص انتخابات اتخاذ نکرده‌اند و شاید هم بخواهند در ماه‌ها و شاید هفته‌های پایانی منتهی به انتخابات سمت‌گیری، رویکرد و راهبرد کلی خود را نسبت به انتخابات مجلس اعلام کنند. با این حال نشست اخیر جبهه اصلاحات و مجمع روحانیون را می‌توان حرکتی در راستای وحدت نظر و استفاده از نظرات بزرگان و موی‌سپیدان اصلاح‌طلب در مجمع روحانیون در نظر گرفت. اتفاقا یکی از نقاط قوت اصلاح‌طلبان را می‌توان همین خرد جمعی و مشاورت با بزرگان جریانی در مجمع روحانیون دانست که خود مزیتی افزون برای آنها به شمار می‌رود. لذا اینکه اصلاح‌طلبان بتوانند جایگاه از دست رفته خود در جامعه و نزد مردم را به‌دست آورند برای آنها در اولویت قرار دارد و به نظر می‌رسد که راهبرد انتخاباتی آنها برای آوردگاه اسفند ۱۴۰۲ نیز بر مبنای پیشنهادات ۱۵ گانه سید محمد خاتمی رهبر اصلاحات است. ایجاد و تقویت فضای همبستگی ملی، وحدت ملی، تغییر نگاه رسانه‌های ملی، ایجاد فضای باز و امن و آزاد سیاسی، محدودکردن دایره غیرخودی، برداشتن حصر، آزادی تمام زندانیان سیاسی، اعلام عفو عمومی، پایان دادن افراط و تندروی، سخگویی دولت، زنده نگه‌داشتن اعتماد مردم، از جمله پیشنهادات خاتمی بوده است. حال باید دید در اردوگاه اصلاح‌طلبان در ماه‌های پیش رو چه تحولاتی رخ خواهد داد و چه تصمیماتی اتخاذ خواهد شد.

منتظر تجدیدنظر و اصلاح سیاست‌ها و رویه‌ها خواهیم بود

سخنگوی جبهه اصلاحات در خصوص نشست هیأت رئیسه این جبهه با مجمع روحانیون مبارز اظهار داشت: ضرورت این نشست برای هم‌افزایی و تبادل نظر خصوصا در این دوره از فعالیت‌های جبهه اصلاحات، بیشتر احساس می‌شود که تعامل بیشتری داشته باشیم. به هر حال هم با نهادهای حاکمیتی و هم با دوستان خودمان و در این راستا احزاب اصلاح‌طلب نشست‌هایی را داشتیم. جواد امام به «آرمان ملی» گفت: «با مجمع روحانیون نیز در سال گذشته با حضور آقای مهندس نبوی نشستی داشتیم و در ادامه بحث؛ گزارشی از فعالیت‌های دور جدید جبهه ارائه شد و ضرورت پرداختن و عملیاتی شدن بیانیه ۱۵ ماده‌ای آقای خاتمی به‌عنوان یک راهبرد مورد تصویب جبهه اصلاحات قرار گفت. وی افزود: از طرفی هم جایگاه مجمع روحانیون و نسبت آنها با امام(ره) به‌عنوان یک حزب سیاسی که مولود تفکر امام بودند و متاسفانه انحرافاتی که امروز شاهد آن هستیم باعث روی برگرداندن مردم از انتخابات و صندوق شده است. به هر حال جریانات سیاسی حذف شدند و امروز دچار وضعیتی شدیم که می‌بینید.» دبیر کل مجمع ایثارگران اصلاح‌طلب بیان کرد: دوستان از مجمع روحانیون انتظاراتی داشتند و رسالت مجمع روحانیون اقتضا می‌کند که در این زمینه بیشتر فعال شوند و در این بحث‌هایی که شاهدش هستیم کنش‌ها متناسب با جایگاه و رسالت مجمع روحانیون نیست و انتظارات بیشتری از مجمع هست. امام ادامه داد: به صندوق رای ضربه خرده است. صندوق باید متعلق به همه جریانات سیاسی و مردم باشد اما شاهدیم که سیاستگذاری‌ها به گونه‌ای دیده شده که این صندوق رای متعلق به یک اقلیت و صدای خاص برای رسیدن به تک صدایی و خالص‌سازی مد نظرشان شده است. لذا این باعث شده که صندوق رای و حضور در انتخابات نتواند تداعی‌کننده نگاه مردم باشد. این در حالی است که در صورت تغییر شرایط، خروجی صندوق رای می‌تواند باعث تغییر این نگاه‌ها، سیاست‌ها و حضور چشمگیرتر مردم شود و این نیاز جامعه است زیرا امروز متاسفانه شاهد یأس و ناامیدی بیشتر هستیم. سخنگوی جبهه اصلاحات تصریح کرد: در این جلسه تاکید بر این شد که بیشتر بتوانیم با اشخاص، گروه‌ها و شخصیت‌ها تعامل را برقرار کنیم. البته از قبل هم با نهادهای حاکمیتی، رؤسای قوا و دستگاه‌هایی که می‌توانند اعتماد مردم را بازسازی کنند نشست‌هایی برگزار شد، اما از طرف آقایان این نشست‌ها قطع شد. به هر حال جریان اصلاحات از اینکه با هر گروه و جریانی به گفت‌وگو بپردازد در راستای بازگرداندن اعتماد مردم استقبال می‌کند. وی در خصوص اینکه در خصوص انتخابات نیز صحبتی شد، تاکید کرد: ما منتظر تجدیدنظر و اصلاح سیاست‌ها، قوانین و رویه‌ها خواهیم بود.

واقع‌بین‌ترین جریان، اصلاحات است

یک فعال سیاسی اصلاح‌طلب در خصوص نشست جبهه اصلاحات و مجمع روحانیون در صفحه اینستاگرام خود نوشت: عدل در شبی که تهران به‌خاطر باران، از ترافیک قفل شده بود، هیأت رئیسه جبهه اصلاحات آمدند مجمع روحانیون مبارز خسته و مانده هر کدام با چند ساعت توقف در ترافیک. من که همیشه نوشته‌ام که اصلاحات را یک تفکر می‌دانم و نه احزاب متولی اصلاحات. اما بالاخره تشکلی شده‌اند. محمدعلی ابطحی ادامه داد: در جلسه آنها با مجمع روحانیون بحث‌های خوبی شد. خانم آذرمنصوری رئیس این جبهه از کارهایی که کرده‌اند حرف زد. نکته قابل توجه این بود که در مورد انتخابات قرار نیست زود تصمیم‌شان را اعلام کنند. واقعا چه عجله‌ای؟ می‌دانم می‌خواهید بنویسید ما از اصلاح‌طلب‌ها گذر کرده‌ایم. حق هم دارید. اما اتفاقات سال گذشته نشان داد که براندازان هم نمی‌توانند موفق شوند. از سوی دیگر نمی‌شود در برابر رفتار حکومت هم که در بسیاری از موارد سیاست‌ها و رفتار غلطی دارد، ساکت بود. این عضو مجمع روحانیون مبارز بیان کرد: دو طرف نمی‌گذارند اصلاح امور محور باشد. میانه‌ترین جریان و واقع‌بین‌ترین آن باز هم عملا اصلاحات است. اما اصلاح‌طلب‌ها نه بر حاکمیت اثر دارند و نه در بین مردم سخنانشان شنیده می‌شود. بعد از سخنان اعضای هیات رئیسه که بعضا خیلی صریح بود، آقای خاتمی از طرف مجمع روحانیون حرف‌های خوب و آوانگاردی زد. خودش اگر بخواهد منتشر می‌کند. ما را چه با کار بزرگان.

وزیر دولت سیزدهم پاسخگوی سفر رئیس جمهور قبلی به گواتمالا شد

چالش هر روزه احمدی‌نژادی‌ها در کابینه رئیسی!

ضرغامی در دولت می‌ماند چون پناهگاه یاران نارمک‌نشین است

آرمان ملی –مطهره شفیعی: تصور می‌شد دولت رئیسی به سبب همسویی که با دیگر نهادها دارد، از حاشیه تهی باشد اما اشتباه بود و ظاهرا حواشی این دولت بیش از انتظار است. از انتصاب عبدالملکی و استعفای اجباری او تا شایعات درباره دخالت‌های همسر رئیس‌جمهور در امور دولت؛ برخی از این حواشی هستند. برخی حواشی دولت نیز به افرادی باز می‌گردد که چرخشی نسبت به عملکرد گذشته خود دارند و همین تغییر رویکرد، سبب ناهماهنگی مواضع آنها با دیگر دولتمردان شده است مانند عزت‌ا... ضرغامی که سال‌ها رئیس سازمان صداوسیما بود و عملکردش در آن نهاد سبب انتقاد جریان‌هایی مانند اصلاح‌طلبان شد اما پس از خروج از جام‌جم تبدیل به شخصیت دیگری شد که با ضرغامی صداوسیما هیچ نسبتی نداشت. با اصلاح‌طلبان نشست و برخاست می‌کرد و اظهاراتش درباره موضوعاتی مثل حجاب، با ادعاهای گذشته او همخوانی نداشت. ضرغامی در دولت رئیسی به عنوان وزیر میراث فرهنگی و گردشگری انتخاب شد و از همان ابتدا اظهارات و عملکردش مورد توجه قرار گرفت!

ضرغامی در جامه احمدی‌نژاد

ضرغامی نافی شباهت برخی رفتارها و تصمیماتش با احمدی‌نژاد نیست و گفته بود: «بسیاری از کسانی که با احمدی‌نژاد مخالفند، به خاطر کارهای خوب احمدی‌نژاد منتقد او هستند نه به خاطر کارهای بدش. شما فکر می‌کنید اگر آقای عباس آخوندی مخالف درجه یک آقای احمدی‌نژاد است، به‌خاطر کارهای بد اوست؟ نه به‌خاطر کارهای خوب احمدی‌نژاد است. اصلا احمدی‌نژاد شبیه من است؛ ضرغامی ضرغامیه؛ من ترسی ندارم.» اگر چه او هرازگاهی سعی دارد خود را منتقد احمدی‌نژاد نشان دهد اما از سوی دیگر در اذهان بسیاری هست که ضرغانی بعد از ماجرای پرحاشیه خانه‌نشینی ۱۱ روزه، از جمله کسانی بود که برای دیدار با رئیس‌جمهور وقت پیش‌قدم شد و حتی در ۱۱ اردیبهشت ۱۳۹۰ خبر از شرکت احمدی‌نژاد در جلسه بعدازظهر هیات دولت بعد از ۱۱ روز قهر داد. به‌طور کلی ضرغامی علاقه زیادی به دیده شدن دارد مانند علاقه همیشگی احمدی‌نژاد! به‌عنوان نمونه چندی پیش که برای دیده شدن گفته بود: «اگر رونالدو به ایران بیاید باید سکو بله و ایتا را نصب کرده و با خانواده و دوستان خود تماس بگیرد و به آن‌ها بگوید این سکوها را نصب کنند و از آن‌ها استفاده کند.» که عیسی زارع‌پور که خود مدیر احمدی‌نژاد بود و اکنون وزیر ارتباطات دولت رئیسی است، طاقت نیاورد و به او پاسخ داد: «سکوهای بومی، دارایی دیجیتال ملی کشورها محسوب می‌شوند. ما جزو معدود کشورهای دارنده سکوهای با کیفیت بومی هستیم و این یک افتخار بزرگ است که مسئولان هم حتما به آن افتخار می‌کنند.»

یاران مشایی در وزارت ضرغامی

برخی این روزها از برکناری ضرغامی از وزارت میراث فرهنگی و گردشگری می‌گویند. او در دو سال حضورش در دولت سیزدهم تلاش کرده با برخی موضع‌گیری‌های متناقض با رویکرد دولت خط خود را از دولت رئیسی جدا سازد و گاها تا آنجا پیش رفته که برخی از احتمال حذفش از دولت هم روایت کرده‌اند. اما آیا رئیسی حاضر به برکناری وزیری هست که بدون سروصدا به نیروهای حاشیه‌ساز احمدی‌نژاد و مشایی در وزارتش پست و مقام داده است؟ به این سوال نمی‌توان پاسخ مثبت یا منفی داد چرا که دولتمردان هم در تردید هستند مانند دیروز که محمدحسینی معاون پارلمانی رئیسی که او هم دوره‌ای وزیر فرهنگ و ارشاد احمدی‌نژاد بود، درباره برخی اخبار در خصوص برکناری وزیر میراث فرهنگی، صنایع دستی و گردشگری گفت: «من چیزی در این باره نشنیده‌ام و باید از رئیس‌جمهور سوال شود.»

وحیدی پاسخگوی سفر احمدی‌نژاد

از سوی دیگر گویی سایه احمدی‌نژاد قصد کنار رفتن از سر دولت رئیسی را ندارد که شاید دلیلش حضور مردان دولت‌های نهم و دهم در کابینه سیزدهم باشد، مانند طی چند روز گذشته، سفر محمود احمدی‌نژاد، رئیس‌جمهور دولتهای نهم و دهم به کشور گواتمالا و توقیف پاسپورتش در فرودگاه جنجال به پا کرد. هرچند در پی بست‌نشینی او در فرودگاه در نهایت پاسپورتش آزاد و او راهی این کشور شد، اما حاشیه این سفر همچنان ادامه دارد. بر همین اساس، احمد وحیدی، وزیر کشور در حاشیه جلسه هیأت دولت، در واکنش به ماجرای ممنوع‌الخروجی و سفر احمدی‌نژاد به گواتمالا گفت: «با توجه به شرایط کشور مقصد، دوستان مطلع نگران بودند تا خطر امنیتی متوجه ایشان نباشد و سرانجام با بررسی‌ها نتیجه‌گیری شد که سفر وی انجام شود.»

علت سکوت احمدی‌نژاد بخاطر کاستی‌های دولت رییسی چیست؟

مردان دولت رئیسی که در دولت احمدی‌نژاد مسئولیت داشتند، این افرادند: «عیسی زارع‌پور (وزیر ارتباطات و فناوری اطلاعات)، حسین امیرعبداللهیان (وزیر امور خارجه)، مرحوم رستم قاسمی و مهرداد بذرپاش (وزرای راه و شهرسازی)، محمدعلی زلفی‌گل (وزیر علوم، تحقیقات و فناوری)، محمدمهدی اسماعیلی (وزیر فرهنگ و ارشاد اسلامی)، احمد وحیدی (وزیر کشور)، جواد اوجی (وزیر نفت)، علی‌اکبر محرابیان (وزیر نیرو) و سیدحمید سجادی (وزیر ورزش و جوانان)، مسعود میرکاظمی (رئیس سازمان برنامه و بودجه)، محسن منصوری (معاون اجرایی و رئیس نهاد ریاست جمهوری) فرهاد رهبر (دستیار اقتصادی)، انسیه خزعلی (معاون امور زنان و خانواده)، محمد حسینی (معاون پارلمانی)، علی سلاجقه (رئیس سازمان حفاظت محیط‌زیست)» بنابراین طبیعی است که احمدی‌نژاد تمایلی به انتقاد از دولت رئیسی نداشته باشد، چرا که گل به‌خودی است!

استیضاح وزیر آموزش و پرورش جدی نیست

ماجرای کمبود معلم در مدارس از یک سو و عملکرد وزیر از سوی دیگر باعث شده تا گمانه‌زنی‌هایی پیرامون استیضاح رضامراد صحرایی شنیده شود. در این راستا معاون پارلمانی رئیس‌جمهور درباره استیضاح وزیر آموزش و پرورش گفت: نگرانی مجلس این بود که در شروع سال تحصیلی برخی مدارس معلم ندارند که آموزش و پرورش در حال تلاش برای حل این مساله است. سیدمحمد حسینی ادامه داد: در زمان بررسی برنامه هفتم توسعه هیچ طرح، لایحه، سوال یا استیضاح در دستور کار قرار نمی‌گیرد، ولی به هر حال با توضیحاتی که داده شد دیگر استیضاح جدی نیست.

با یخ‌زدگی فضای انتخاباتی مواجهیم

انتخابات مجلس دوازدهم حدود ۵ ماه دیگر آغاز می‌شود اما هنوز جامعه چندان نگاه مثبت و موثری به این فرآیند ندارد. در این خصوص یک نماینده ادوار مجلس درباره بی‌تحرکی انتخاباتی در فضای سیاسی کشور گفت: شرایط ژئوپلیتیک منطقه اقتضا می‌کند، در ایران یک انتخابات با شکوه برگزار شود متأسفانه نه تنها نشانه‌هایی از این مساله در فضای عمومی جامعه مشاهده نمی‌کنیم بلکه سردی فضای انتخاباتی تبدیل به یخ‌زدگی شده است. امیدوارم برای برون‌رفت از این وضعیت تدبیری صورت گیرد. غلامعلی جعفرزاده ایمن‌آبادی بیان کرد: عامل اصلی بی‌انگیزگی جامعه برای مشارکت عملکرد دولت سیزدهم است.

گزارش

مقصران شکست طرح شفافیت چه کسانی هستند؟

شفافیتِ نصفه و نیمه در مجلس

از همان روزهای ابتدایی مجلس یازدهم که نمایندگان مجلس انقلابی با ارائه طرحی در پی عملی کردن شعار شفافیت‌شان بودند، برخی چهره‌های قدیمی پارلمان چون الیاس نادران پیش‌بینی می‌کردند این شعار و طرح بی‌پشتوانه به در بسته خواهد خورد. الیاس نادران آن روزها از موافق نبودن عامه نمایندگان مجلس با طرح شفافیت خبر داده و گفته بود این هم یکی از اشکالات سیستم انتخاباتی بدون حزب است. پیش‌بینی نادران در مورد آینده طرح شفافیت از آنجایی درست از آب در آمد که اولین شعار و طرح پرسروصدای مجلس اولی‌ها با گذشت بیش از یکسال از عمر مجلس مهر ماه ۱۴۰۰ در دستور کار قرار گرفت اما تا آبانماه خبری از مطرح شدن آن در صحن علنی نبود و بعد از بررسی در صحن هم تصویب نشد. در نهایت بعد از رفت‌وآمدهای فراوان طرح جدید از شفافیت آن هم حجیم‌تر از قبل و این بار با گستره‌ای وسیع‌تر که غیر از مجلس دو قوه دیگر و نهادهای مجمع تشخیص مصلحت نظام را شامل می‌شد، ۲۸ اردیبهشت ماه ۱۴۰۲ در مجلس تصویب و به شورای نگهبان ارسال شد که بلافاصله با در بسته این شورا برخورد کرد چنانچه هادی طحان نظیف، سخنگوی شورای نگهبان شفافیت مجمع تشخیص مصلحت نظام را مغایر با قانون اساسی خواند و مصوبه شفافیت را به مجلس بازگرداند. در مقابل مجلس نیز مجددا ایرادات وارده از جمله ایراد وارده در مورد مجمع تشخیص مصلحت نظام را اصلاح و به شورای نگهبان ارسال کرد و این بار به جای شورای نگهبان رسما خود مجمع تشخیص مصلحت نظام ورود پیدا کرده و طرح شفافیت را در ماه‌های منتهی به عمر مجلس یازدهم مسکوت نگه داشت. با وجود اینکه بنا به گفته مجلسی‌ها ایرادات شورای نگهبان نسبت به طرح شفافیت برطرف شده ولی رفت‌وآمد طرح شفافیت میان مجلس، شورای نگهبان و مجمع تشخیص مصلحت نظام و از طرفی اظهارات افرادی نظیر نادران مبنی بر بی‌سرانجامی طرح مذکور به‌دلیل مخالفت نمایندگان و یا دست به دامن شدن عضو کمیسیون قضائی مجلس شورای اسلامی به هیات رئیسه برای خارج کردن طرح شفافیت از حالت شعاری، منجر به شکل‌گیری این پرسش می‌شود که به نتیجه نرسیدن طرح شفافیت حاصل عملکرد مجلسی است که به‌رغم دادن شعار شفافیت در عمل صحنه را خالی گذاشته و در مسیر تصویب طرح شفافیت سنگ‌اندازی می‌کنند یا پای سایر نهادها در میان است؟ در پاسخ به این پرسش چهره نزدیک به جبهه پایداری معتقد است که با دخالت دادن سایر قوا و نهادهایی نظیر مجمع تشخیص مصلحت نظام مجلس با انداختن توپ شفافیت در زمین سایر قوا طرح مذکور را تبدیل به شیر بی‌یال و کوپال کرده است.

طرح شفافیت شبیه به شیر بی‌یال و کوپال شده است

حسین جلالی از چهره‌های نزدیک به جبهه پایداری در مجلس درباره سرانجام طرح شفافیت در مجلس یازدهم گفت: بنده از طرفداران طرح شفافیت در مجلس هستم اما این شفافیتی که در مجلس درآمد شبیه شیر بی‌یال و کوپالی شد، به این ترتیب که کاری با این طرح کردند که بگویند هم شفافیت را اجرا کردیم و هم شفافیتی وجود ندارد. او افزود: واقعیت امر در مورد طرح شفایت این است که ما تعهد کردیم مجلس شفاف عمل کند اما در ادامه طرح به نحوی بسته شد که قوه قضائیه، قوه مجریه و مجمع تشخیص مصلحت نظام هم به آن اضافه شدند. بنابراین به اندازه‌ای طرح شفافیت را وسیع کردیم که نهادی گفت ما آمادگی نداریم، دیگری گفت زیرساخت نداریم و غیره. انداختن توپ شفافیت به سایر قوا توسط مجلس از جمله موانع مصوب نشدن طرح شفافیت است که جلالی در این گفت‌وگو به آن اشاره کرد و تصریح کرد: وضعیت به نحوی شد که به طرح شفافیت عمل نشود، به این صورت که از طرفی توپ را در زمین آنها انداختیم که در نتیجه اسم شفافیت آمد اما به آن عمل نشد. این نماینده نزدیک به جبهه پایداری در پاسخ به اینکه چه کسانی یا جریانی غیر از مجلس سایر نهادها را شامل شفافیت کرد؟، خاطرنشان کرد: دنبال مقصر نباشید. در حقیقت مسائلی پیش آمد که در مواردی بحث منافع شخصی افراد بود، در شرایط دیگر بحث منافع احزاب و گروه‌ها مطرح شد، لذا نباید وارد نقش افراد شویم و بگوییم چه کسانی خواستند و چه کسانی نخواستند طرح شفافیت به سرانجام برسد. در حالی که چهره نزدیک به جبهه پایداری معتقد است مجلس با انداختن توپ شفافیت در زمین سایر قوا طرح مذکور را تبدیل به شیر بی یال و کوپال کرده و در نتیجه این اقدام خود را از پاسخ‌گویی پیرامون بی‌سرانجام ماندن شعاری که در ابتدا داده بود، مبرا کند. یکی دیگر از نمایندگان مجلس به معایب بنیادین طرح شفافیت اشاره کرده و می‌گوید مجلسی‌ها طرح شفافیت را به نحوی برنامه‌ریزی کردند که شفافیت دوخته شده برای مجلس هم نصفه و نیمه است و مجلس نیز در مواردی که نیاز به شفافیت دارد، شفاف نخواهد بود.

هیأت رئیسه و رأی به وزرا شامل شفافیت نیست

محمد باقری بنابی، نماینده مردم آذربایجان‌شرقی در مجلس در واکنش به بی‌نتیجه ماندن طرح شفافیت آن هم در حالی که تنها چند ماه به پایان عمر مجلس یازدهم باقی مانده، گفت: مجلس یازدهم تا حدودی پیرو طرح شفافیت اقدام کرد اما متاسفانه در مجمع تشخیص مصلحت نظام باقی مانده است البته ذکر این نکته خالی از لطف نیست که شفافیت کامل هم درباره مجلس انجام نشد. در حقیقت ما به‌دنبال این بودیم که انتخابات هیات رئیسه شفاف شود، انتخابات کمیسیون‌ها شفاف شود و در مجموع همه انتخابات در مجلس شفاف شوند نه اینکه لوایح و طرح‌ها را شفاف کردند اما هیات رئیسه، رای اعتماد به وزرا و استیضاح‌ها را به‌عنوان کارت مطرح کردند. لذا آن قسمت از مجلس که باید شفاف شود در مجلس شفاف نشد اما آن قسمت‌هایی که مردم نمی‌خواستند شفافیت صورت گرفت. البته بنده آرای خود را در سامانه بارگذاری می‌کنم اما مردم به‌دنبال آن شفافیت واقعی بودند که عملا این اتفاق نیفتاد. او در واکنش به اینکه بسیاری بر این باور هستند که اگر مجلس شورای نگهبان و مجمع را در طرح شفافیت لحاظ نمی‌کرد، مانعی وجود نداشت و حداقل شفافیت مجلس قانونی می‌شد، افزود: اگر شفافیت خوب است برای همه خوب است و اگر بد است برای همه بد است.

آرمان ملّی
armanmeli.ir
سال پنجم
شماره ۱۶۷۲
پنجشنبه
۱۴۰۲•۰۷•۲۷
۰۳ ربیع‌الثانی ۱۴۴۵ / ۱۹ اکتبر ۲۰۲۳

«آرمان ملی» به بررسی احتمال و دلایل حذف مجدد شورای رقابت در بازار خودرو می‌پردازد؛

دور آخرِ رقابتِ شورای رقابت!

آرمان ملی: خبر احتمال حذف مجدد شورای رقابت از قیمت‌گذاری با بیش از یک دهه فعالیت از آغاز به کار خود به منظور مقابله با انحصار، حاکی از این است که این شورا این بار نیز نتوانست راه را بر انحصار ببندد و مشکلات در این بازار را حل کند و رقابتی شدن صنعت خودرو یکی از کلیدهای اصلی متعادل شدن بازار خودرو در کشور است که می‌تواند ضمن حفظ منافع تولیدکنندگان داخلی، منافع و حقوق مصرف کنندگان و خریداران را نیز حفظ کند. یکی از اصول رقابتی شدن، واردات دیگر محصولات با کیفیت به هر بازاری است و البته صنعت خودرو نیز از این قاعده مستثنی نیست، اما وعده واردات خودرو به دلیل مشکل در تامین ارز مورد نیاز و معقول نبودن واردات بدون محدودیت با تعرفه گمرکی بالا نیز تا کنون عملیاتی نشده است؛ لذا با وجود آمد و رفت‌های چندباره شورای رقابت در این بازار هنوز نتوانسته بازار خودرو را سامان بخشد. از سوی دیگر زمزمه برکنار شدن شورای رقابت با توجه به تاثیر نه چندان موثر در قیمت این خودرو و رکود ایجاد شده و همچنین تخلفات صورت گرفته از سوی برخی از خودروسازان داخلی حکایت از آن دارد که گویا شورای رقابت این بار نیز در حوزه عملکردی، کارنامه ضعیفی از خود برجا گذاشته است. کارشناسان معتقدند، اِعمال سیاست‌های دستوری در علم اقتصاد و به ویژه بازار خودرو تا کنون بارها نشان داده که نتایج مثبتی را به دنبال نداشته است.

چالش‌های پیش روی صنعت خودرو

صدرایی کارشناس خودرو در باره چالش‌های پیش روی صنعت خودرو به «آرمان ملی» گفت: تغییرات پی در پی در نحوه فروش خودرو و خبرهایی که از گوشه و کنار در این باره به گوش می‌خورد حکایت از این دارد که سیاست‌ها و تصمیم‌های اخذ شده در این خصوص مثبت نبوده و تاثیری در این بازار ایجاد نکرده است. راه اندازی سامانه فروش خودرو که پیش از این وزارت صمت تاکید بر تعلق این سامانه به شورای رقابت نیز نه تنها تاثیر چندانی در بهبود وضعیت خودرو در کشور ایجاد نکرد. او کاهش نسبی بازار خودرو را ناشی از تاثیرگذاری سامانه خودرو و تاثیر تصمیمات شورای رقابت ندانست و افزود: ثبات نسبی قیمت ارز طی چندین ماه خیر توانسته است افزایش بی‌رویه قیمت‌ها از جمله قیمت خودرو را تا حدی مهار کند و در حقیقت به رکود بکشاند اما قطعاً این امر نمی‌تواند در بازار خودرو باثبات باشد و در دراز مدت نیز قطعا پایدار نخواهد بود. او افزود: اقتصاد، علم دستوری نیست و با ایجاد محدودیت نمی‌توان بازارها به ویژه بازار خودرو را تنظیم کرد، در حقیقت هر بازاری با رقابتی کردن می‌تواند علاوه بر اینکه به سمت ارتقای کیفی محصولات خود گام بردارد، از روند تولید نیز پشتیبانی کند، اما قیمت‌گذاری خودروهای مونتاژی توسط شورای رقابت، تکرار تجربه‌های شکست خورده‌ای است که در بخش خودروهای داخلی فقط به زیان انباشته خودروسازان منتهی می‌شود و برای بازار خودرو چیزی در بر نخواهد داشت. صدرایی درباره سیاست‌گذاری‌های اخذ شده در صنعت خودر در سال جاری از سوی شورای رقابت و فروش از طریق سامانه گفت: بازار خودرو در سال نیاز به تولید ۱/۵ میلیون خودرو در سال دارد که با احتساب زیان انباشته شرکت‌های ایران خودرو و سایپا که بالغ بر ۱۳۰ هزار میلیارد تومان است، تامین این نیاز قدری مشکل است، از سوی دیگر دولت اصرار بر واردات خودرو دارد که تاکنون نتوانسته است آن را به شکل کامل عملیاتی کند، چرا که تامین ارز برای انجام چنین وعده‌ای در حال حاضر مقدور نیست. او توضیح داد: واضح است که تولید خودروهای موجود از نظر کیفی و کمی متناسب با نیاز داخلی بازار ما نیست و بدیهی است اگر دولت واردات خودرو را بدون تعرفه گمرکی آزاد اعلام کند می‌توان آن زمان درباره احتمال رفع نیاز داخلی خودرو به بحث نشست، اما بسیار بعید است که تامین ارز برای واردات خودرو از سوی دولت یا حتی به شکل آزاد برای همگان قادر به رفع نیاز داخلی باشد. صدرایی ادامه داد: تولیدکنندگان داخلی نیز به دلیل تحریم و مشکلات فراوانی که در این زمینه در کشور وجود دارد و مواجهه با زیادن دهی زیاد، چالش‌های فراوانی را پیش روی خود در مسیر تولید دارند و بر اساس پیش‌بینی‌های صورت گرفته رقم زیان انباشته شرکت‌های خودروساز تا پایان سال جاری بالغ بر ۲۰۰ هزار میلیارد تومان خواهد شد که البته بهبود شرایط برای این دو شرکت خودروساز نیز نیاز به انجام اقدامات مدیریتی و بهره وری مطلوب دارد که پیش بینی می‌شود نیاز به تغییرات و اصلاحات مناسب در این حوزه دارد. به همین دلیل است که برای تحلیل بازار خودرو باید به سه عامل مهم و کلیدی توجه کرد؛ نخست بحث کلان سیاسی است که اگر اتفاق خاصی را در توافق یا رفع تحریم‌ها شاهد نباشیم، ممکن است با بالا رفتن قیمت دلار، بازهم قیمت خودرو افزایش پیدا کند. او آزادسازی قیمت‌ها و فروش خودرو بر اساس روال قبلی را راهکار بهبود این بازار دانست و گفت: اگر قیمت‌ها آزاد شوند و نظارت دولت نیز در این زمینه به دور از قیمت‌گذاری دستوری اِعمال شود و شرایط برای افزایش تولید نیز مهیا شود و روند خرید خودرو به شکل ثبت‌نام و تحویل آن در زمان معین باشد، خودرو از حالت کالای سرمایه‌ای خارج می‌شود و به این ترتیب کاهش قیمت خودرو در دراز مدت نیز به بار می‌نشیند. این کارشناس درباره منطقی بودن فعالیت این دو خودروسازی در کشور با وجود زیان انباشته آن‌ها و کیفیت نامطلوب محصولات گفت: قطعاً در چنین شرایطی نمی‌توان به تامین واردات خودرو از طریق واردات امیدوار بود چرا که در زمینه تامین ارز آن با مشکل مواجه هستیم، از سوی دیگر بیکاری تعداد زیادی از کارگران و افراد شاغل در این بخش نیز معضل دیگری است که در صورت پایان فعالیت آنها مشکلی بر مشکلات دیگر کشور افزوده می‌شود، اما می‌توان با نظارت بیشتر روند تولید کیفی محصولات را افزایش داد و دولت نیز با صفر کردن تعرفه گمرکی واردات را در مقایسه با قیمت محصولات داخلی مناسب سازی کند تا شاید تغییر ایجاد شود.

حذف شورای رقابت از قیمت‌گذاری خودرو

مرکز ملی رقابت مصوب کرد که شورای رقابت صرفا در جایگاه سیاستگذاری و نظارت ایفای نقش نماید و انجام امور اجرایی به نهادهای ذیربط واگذار گردد. کارگروه خودرو مرکز ملی رقابت در جلسه ۱۸ مهر ۱۴۰۲ مصوباتی درباره بازار خودرو داشته که یکی از بندهای مصوب به شرح زیر است: مقرر شد بررسی‌های کارشناسی در راستای اصلاح دستورالعمل تنظیم بازار خودرو با این رویکرد انجام گیرد که شورای رقابت صرفا در جایگاه سیاستگذاری و نظارت ایفای نقش نماید و انجام امور اجرایی به نهادهای ذیربط واگذار گردد. بر اساس دستورالعمل تنظیم بازار خودرو، هم اکنون شورای رقابت نقش تعیین کننده در قیمت‌گذاری خودرو دارد و تعیین میزان و نوع واردات خودرو هم بر عهده شورای رقابت است که احتمالا با مصوبه جدید، تغییراتی در این بخش از وظایف شورای رقابت ایجاد خواهد شد، از جمله اینکه حذف شورای رقابت در فرایند قیمت‌گذاری خودرو قوت گرفته است. به گزارش تسنیم، پیش از این نیز عباس علی‌آبادی وزیر صمت هم با بیان اینکه قیمت‌گذاری خودرو باید به عهده وزیر صمت باشد، گفته بود: هم‌اکنون نهادهای مختلف در این موضوع مسئول هستند و وظایف خود را هم انجام نمی‌دهند.

اخبار

خبر جدید وزیر نفت درباره تغییر کارت‌های سوخت

جواد اوجی در حاشیه جلسه هیات دولت و در جمع خبرنگاران گفت: تلاش می کنیم تا در زمان وارونگی دما، در کلان شهرها سوخت یورو پنج توزیع کنیم و آلودگی هوا کاهش یابد؛ همچنین بنزین سوپر داریم، ولی کم است. وی افزود: کیفی‌سازی فرآورده‌های نفتی برای جلوگیری از آلودگی هوا و اجرای قانون هوای پاک، به طور جد دنبال می‌شود و تا پایان این دولت، اکثر پالایشگاه‌ها در حوزه‌های کمی و هم کیفی به یورو چهار و پنج می‌رسند و عمدتا یورو پنج خواهد بود. اوجی ادامه داد: روزانه ۲۰ میلیون لیتر گازوییل یورو پنج را در پالایشگاه اصفهان تولید می کنیم که در این دولت انجام شده است؛ در پالایشگاه‌های شازند و ستاره خلیج فارس نیز فرآورده‌های نفتی یورو پنج تولید می‌شود و طرح کیفی سازی پالایشگاه شیراز هم در آینده به بهره برداری می‌رسد که درباره اتصال کارت بانکی به کارت سوخت نیز در حال مطالعه هستیم و چندین دستگاه کار مشترک می کنند، اما هنوز قطعی نیست. وزیر نفت همچنین گفت: در نیمه ابتدایی سال ۱۴۰۰، روزانه ۳۶ میلیون متر مکعب گاز بیشتری به نیروگاه‌ها تحویل داده شده و سوخت مایع اعم از نفت گاز و نفت کوره، ۲۰ میلیون لیتر کمتر نسبت به سال گذشته در نیروگاه‌ها استفاده شده است. وی اظهار کرد: برای نخستین بار، سقف سوخت ارسالی به نیروگاه‌های کشور نسبت به سال‌های گذشته افزایش یافته؛ همچنین پنج میلیون مترمکعب در روز، گاز به صنایع جزء و عمده تحویل دادیم و در خصوص صنایع عمده نیز، امسال روزانه ۱۶۴ میلیون متر مکعب گاز رسانی کردیم. وزیر نفت درباره آخرین وضعیت ناترازی تولید و مصرف گاز، گفت: ناترازی گاز در زمان شروع به کار دولت، ۲۵۰ میلیون متر مکعب در روز، در فصل سرد بوده است، اما با تولید میادین مشترک و مستقل گازی، امسال ناترازی کمتری داریم همچنین تولید گاز نسبت به شروع دولت بیشتر شده و تلاش می کنیم تا تولید نفت و گاز و فرآورده‌های نفتی و محصولات پتروشیمی را افزایش دهیم؛ تا پایان سال نیز ۶ میلیون تن به ظرفیت محصولات پتروشیمی اضافه می‌شود. به گزارش خبرآنلاین، اوجی درباره سفر روز گذشته خود همراه با معاون اول رئیس‌جمهور به کشور بلاروس اضافه کرد: در این سفر یک تفاهم‌نامه بین ایران و بلاروس منعقد شد که کمتر از یک ماه آینده، بخشی از آن به قرارداد می‌رسد. وی تاکید کرد: ایران و بلاروس دیدگاه‌های مشترک زیادی دارند و هر دو تحریم هستند؛ دو کشور ظرفیت‌های خوبی دارند و بر اساس مطالعات انجام شده، توافقات خوبی درباره تامین قطعات و تجهیزات پالایشگاه‌ها و پتروشیمی‌ها صورت گرفت.

تصمیم مهم شورای رقابت برای بازار خودرو

شورای رقابت در جلسه اخیر خود قیمت ۸ خودرو از محصولات ایران خودرو که فاقد قیمت بود را مصوب کرد که در این خصوص سپهر دادجوی توکلی گفت: شورای رقابت ضمن مخالفت با افزایش مجدد قیمت خودروهای تولیدی و مونتاژی در جلسه اخیر خود، ۸ محصول ایران خودرو را که فاقد قیمت بود؛ قیمت‌گذاری کرد. مدیر کل روابط عمومی مرکز ملی رقابت افزود: این ۸ خودرو از نظر معاونت حمل و نقل وزارت صمت خودروهای جدید تشخیص داده شده است و لذا شورای رقابت این خودروها را قیمت‌گذاری کرد که این خودروها انواعی از دنا، پژو ۲۰۷ و تارا است که به زودی قیمت آن‌ها به صورت رسمی توسط شورای رقابت اعلام می‌شود و دو شرکت ایران خودرو و سایپا حدود یک ماه پیش درخواست افزایش قیمت را به سازمان حمایت مصرف کنندگان و تولیدکنندگان ارائه کرده بودند. به گزارش خبرآنلاین، بنا به این گزارش، شورای رقابت به استناد ماده -۱۳ دستورالعمل تنظیم بازار خودروهای سواری مصوب جلسه ۵۴۳ مورخ ۱۴۰۱/۱۱/۱۱ پس از بررسی کارگروه خودرو شورای رقابت، قیمت هشت خودروی شرکت ایران خودرو را اعلام کرد البته این قیمت‌ها با محاسبات سازمان حمایت مصرف کنندگان و تولیدکنندگان و با لحاظ ۵.۲ درصد سود تعیین شده است. نکته مهم در این خودروها فقط نصب چند آپشن است که به معنی خودروی جدید نیست و فقط توجیهی برای افزایش قیمت شده است. در عین حال معاونت حمل ونقل وزارت صنعت این محصولات را جدید معرفی کرده است.

سود غیرمجاز برخی میوه فروشی‌ها

بازار میوه و سبزی در هفته‌های اخیر از کم نوسان‌ترین بازارها بوده است و قیمت‌ها نسبت به هفته قبل کمترین تغییر را نشان می‌دهد. نگاهی به نرخنامه جدید اتحادیه بارفروشان میوه و تره بار تهران که جدیدترین قیمت عمده فروشی میوه، سبزی و صیفی را نشان می‌دهد، حاکی از آن است که نرخ عمده‌فروشی این اقلام نسبت به هفته‌های قبل نوسان زیادی نداشته است. در مغازه‌های سطح شهر نیز مشاهدات میدانی نشان می‌دهد با توزیع انبوه میوه‌ها و دیگر محصولات پاییزی، قیمت اغلب محصولات بدون تغییر بوده یا با نوسان کمی همراه بوده است. با این حال نگاهی به میانگین قیمت محصولات در میوه فروشی‌ها و مقایسه آن با کف و سقف نرخ عمده فروشی نشان می‌دهد بعضی از خرده فروشان، محصولات را با سودی بیش از سود مجاز عرضه می کنند. به گزارش همشهری، حداکثر سودی که بر اساس مصوبه اتحادیه میوه فروشان، مغازه‌های سطح شهر می‌توانند به قیمت خرید خود اضافه کنند ۳۵ درصد است در حالی که برخی مغازه‌های میوه‌فروشی بین ۵۰ تا ۱۰۰ درصد سود روی محصولاتشان می کشند. با این حال به نظر می‌رسد بازار میوه دست کم تا شب عید حاشیه‌هایی از جنس بالا رفتن قیمت نداشته باشد. نایب‌رئیس اتحادیه باغداران، هفته پیش از افزایش دوبرابری تولید محصولات باغی نسبت به سال قبل خبر داد و اعلام کرد نیمی از این میزان مازاد نیاز داخلی است که باید صادر شود.

تراکنش‌های بانکی میزان یارانه را تغییر می‌دهد؟

چندی پیش بود که معاون وزیر رفاه با اشاره به تغییر دسته‌بندی درآمدی خانوارها از دهک به صدک اعلام کرد که احتمال اضافه، حذف و تغییر میزان یارانه خانوارها وجود دارد و این درحالیست که روز گذشته سخنگوی دولت نیز از ارتقای شیوه دهک‌بندی‌ها به صدک‌بندی خبر داد. تابستان امسال بود که وزارت رفاه از آمادگی این وزارتخانه برای به روزرسانی دهک‌بندی‌ها خبر داد. به دنبال این موضوع، علیرضا عسگریان- معاون رفاه وزارت تعاون، کار و رفاه اجتماعی درخصوص آخرین تغییرات و جابه‌جایی دهک‌ها اعلام کرده بود که حذف افراد یارانه‌بگیر از لیست یارانه‌بگیران منوط به «آزمون وسع» خانوارها و داده‌های جدید آن است و در حال حاضر داده‌های جدید سال ۱۴۰۲ را در دست داریم و با اعمال آنها در دهک‌ها تغییراتی ایجاد می‌شود. روز گذشته سخنگوی دولت از ارتقای شیوه دهک‌بندی‌ها به صدک‌بندی خبر داد و گفت: به جای اینکه فردی از نظر مالی در ۱۰ دهک باشد، هر دهک به ۱۰ قسمت تقسیم می‌شود. عسگریان با بیان اینکه داده‌های جدید وسع سنجی خانوارها با اتصال به سامانه‌های دیگر انجام و طبق قانون، داده‌ها هر ۶ ماه یکبار اعمال می‌شود، تاکید کرده بود: اطلاعات امسال را داریم اما طرح جدید مصوب دولت، باعث شد یکی دو ماه دیگر اعمالشان کنیم، بنابراین بین دهک‌ها تغییراتی ایجاد می‌شود اما سقف پرداختی یارانه دولت که ۲۷ هزار میلیارد تومان است و همچنین مجموع تعداد یارانه‌بگیران تغییر نمی‌کند و کاهش نمی‌یابد بلکه فقط دهک‌های درآمدی برخی افراد جابه‌جا می‌شود. او همچنین در نشست هم‌اندیشی اعضای شورای عالی استان‌ها نیز به این موضوع پرداخت و با اشاره به مهاجرت و جابه‌جایی بین دهک‌ها، اعلام کرد: برای منطقی کردن عدالت در توزیع یارانه باید داده‌ها به روز رسانی شود و باید اراده جمعی شکل گیرد تا داده‌ها هر ۶ ماه یکبار وارد شود تا بتوانیم در این خصوص تصمیم‌گیری کنیم.

عسگریان اضافه کرد: داده‌ها که در زمینه حقوق و دستمزد فرد و خانواده، ملک، خودرو، حساب بانکی و تراکنش‌ها، حساب ساتنا و پایا، فعالیت در بورس، سفر خارجی و ...است و جمع این‌ها داده‌ها با هوش مصنوعی بررسی می‌شود و میزان نفوذ هر شاخص مشخص می‌شود و در نهایت نشان می‌دهد که هر فرد در چه دهکی قرار می‌گیرد و چه مقدار باید یارانه دریافت کند. براساس شیوه استحقاق سنجی همه داده‌ها اعمال می‌شود و حتی اگر فردی بیمار خاص در خانواده داشته باشد نیز در شرایط کلی اعمال می‌شود. به دنبال همین موضوع عسگریان طی هفته جاری در تشریح بیشتر جزئیات دسته‌بندی درآمد خانوارها از «دهک» به «صدک»، اظهار کرد: بر اساس آخرین تغییراتی که صورت می‌گیرد ما دهک‌های درآمدی را از بعد خانواری خارج و به صورت نفری دهک‌بندی می‌کنیم تا فاصله دهک‌ها رُند و ساده شود. در گام دوم آنها را به صورت صدک در می‌آوریم تا تحلیل بین دهک‌ها کلی نباشد و خیلی ریزتر و دقیق‌تر آنها را بررسی کنیم. لذا هر دهک درآمدی تبدیل به ۱۰ قسمت و صدک می‌شود. فرض کنید زمانی می‌گفتند دهک دهم درآمدی باید از دریافت یارانه حذف شود اما از این پس اگر قرار است حذفی در آینده صورت بگیرد، به صورت صدکی است مثلا می‌گویند سه صدک آخر حذف شود و یارانه نگیرد. یا اگر قرار باشد کمک‌های ویژه‌ای ارائه شود هم از این روش استفاده می‌کنیم. قبلا دهک اول را داشتیم که پایین‌ترین دهک درآمدی از نظر معیشتی است و مثلا اگر تصمیم گرفته شود یارانه ویژه‌ای به این دهک داده شود می‌گویند به ۵ صدک اول یارانه ویژه را می‌دهیم که تعدادشان نصف مجموع دهک اول می‌شود؛ لذا قدرت تحلیل صدک بسیار راحت‌تر و فهم فاصله‌های آن بسیار بهتر است. این طرح از ماه آینده اجرایی می‌شود. وی در خصوص شاخص‌های مدنظر در صدک‌بندی خانوارها برای دریافت یارانه گفت: این داده‌ها و شاخص‌ها خیلی مفصل هستند که مهم‌ترین آن بعد خانوار و ساختار خانواده است؛ اینکه خانوار چند نفره است؟ چند نفر از اعضای خانوار درآمد دارند؟ آیا آن خانوار فرزند معلول و یا بیمار خاص دارد؟ و... که در این طرح شاخص‌های مختلفی بررسی می‌شود. معاون وزیر رفاه ادامه داد: همچنین شاخص دیگر بررسی تراکنش‌های بانکی افراد و حساب بانکی آنها در ابتدا و انتهای دوره، بررسی مانده حساب، سود بانکی، ساتنا، پایا و... لذا تمام حوزه و امور بانکی است. او همچنین داشتن خودرو را شاخص دیگری عنوان کرد که در طرح صدک بندی خانوارهای یارانه‌بگیر مورد بررسی قرار می‌گیرد. داشتن خودرو از نظر تعداد و البته کیفیت و قیمت آن هم مهم است. لازم به ذکر است که با اجرای صدک‌بندی، ۷۹ میلیون و ۶۰۰ هزار ایرانی یارانه بگیر (حدود ۸۰ میلیون ایرانی) در این چرخه صدک‌بندی می‌چرخند این در حالیست که عده‌ای از مردم که حدود ۶ میلیون نفر می‌شوند از ابتدا در طرح هدفمندی ثبت‌نام نکرده‌اند و از چرخه دریافت یارانه خارجند. در همین راستا سیدصولت مرتضوی وزیر تعاون، کار و رفاه اجتماعی نیز درخصوص آخرین جزئیات برای اصلاح دهک‌بندی‌ها اظهار کرد: حسب دستور رئیس‌جمهوری دهک ۶ و ۷ درآمدی نیز به دهک‌های مشمول افزایش یارانه در صورت خرید از اقلام پیش‌بینی شده در طرح کالابرگ اضافه شده است. پیشرفت‌های خوب و مطلوبی هم داشته‌اند که همکاران ما در حوزه معاونت رفاه و اقتصادی جزئیات آن را تبیین کردند. وی ادامه داد: در رابطه با دهک‌بندی‌ها و صدک‌بندی‌ها، قانون‌گذار تکلیف کرده است که وزارت تعاون، کار و رفاه اجتماعی نسبت به بازنگری در دهک‌بندی‌ها اقدامات جدیدی را انجام دهد؛ به این معنی که با استمداد از پایگاه رفاه ایرانیان، در صورت نیاز به اصلاح، اقدام کنند. به گزارش ایسنا، وزیر تعاون، کار و رفاه اجتماعی گفت: همکاران ما مشغول هستند و بحث صدک‌بندی نیز از گذشته بوده است؛ از صدک به دهک می‌رسیم. امکان دارد بخشی از کسانی که در دهک‌های بالا هستند، در دهک‌های پایین‌تر و افرادی که در دهک‌های پایین بودند در دهک‌های بالاتر قرار گیرند. مرتضوی در همین راستا اعلام کرد که همکاران در حال انجام کار مطالعاتی جامعی هستند که به محض حاصل شدن نتایج، جزئیات آن اعلام خواهد شد.

بازار سرمایه

دنده عقب بورس از مسیر صعود

شاخص کل بورس در پایان معاملات روز گذشته با ریزش زیادی همراه شد و این برخلاف روزهای گذشته بود. شاخص کل بورس تهران در پایان معاملات دیروز با ۱۳ هزار و ۹۵ واحد افزایش در ارتفاع ۲میلیون و ۳۱ هزار واحدی ایستاد و شاخص هم‌وزن با سه هزار و ۱۶۱ واحد افزایش به ۶۸۹ هزار و ۹۴۳ واحد و شاخص قیمت با یک هزار و ۷۹۵ واحد رشد به ۳۹۱ هزار و ۷۹۱ واحد رسید همچنین در معاملات بورس تهران، بیش از هشت میلیارد و ۱۹۰ میلیون سهم، حق تقدم و اوراق بهادار به ارزش ۵۵ هزار و ۵۳۳ میلیارد ریال معامله شد. پالایش نفت اصفهان (شپنا) با یک هزار و ۶۱۸ واحد، پالایش نفت تهران (شتران) با یک هزار و ۴۴۳ واحد، معدنی و صنعتی گل گهر (کگل) با یک هزار و ۱۲۹ واحد، پالایش نفت بندرعباس (شبندر) با یک هزار و ۳۴ واحد، معدنی وصنعتی چادرملو (کچاد) با ۸۵۲ واحد، سرمایه‌گذاری تامین اجتماعی (شستا) با ۵۶۰ واحد بیش‌ترین تاثیر مثبت را بر شاخص بورس داشتند. سرمایه‌گذاری تامین اجتماعی (شستا)، گسترش‌سرمایه‌گذاری ایران خودرو (خگستر)، پالایش نفت تهران (شتران)، بانک ملت (وبملت)، پالایش نفت اصفهان (شپنا)، توریستی و رفاهی آبادگران ایران (آباد) و تامین سرمایه کاردان (تکاردان) در نمادهای پُرتراکنش بورس قرار داشتند همچنین شاخص فرابورس نیز با ۱۲۹ واحد افزایش به ۲۵ هزار و ۲۸۷ واحد رسید. در این بازار بیش از چهار میلیارد و ۶۱۹ میلیون برگه سهم و اوراق مالی داد و ستد شد. سرمایه‌گذاری مالی سپهر صادرات (وسپهر)، پلیمر آریاساسول (آریا)، پالایش نفت لاوان (شاوان)، پتروشیمی تندگویان (شگویا)، مدیریت انرژی امید تابان هور (وهور)، فولاد هرمزگان جنوب (هرمز)، بیمه پاسارگاد (بپاس) بیش‌ترین اثر مثبت را بر شاخص فرابورس گذاشتند. بانک دی (دی)، سرمایه‌گذاری مسکن پردیس (ثپردیس)، توسعه فن افزار توسن (فن‌افزا)، ایران خودرو دیزل (خاور)، مولد نیروگاهی تجارت فارس (بمولد)، فرابورس ایران (فرابورس) و ریل پرداز نو آفرین (حآفرین) در نمادهای پُرتراکنش فرابورس قرار داشتند. شاخص کل هم وزن نیز در پایان معاملات دیروز ریزش ۰.۱۰۱درصدی را تجربه کرد و ارزش معاملات خرد بازار سهام نیز به ۴۳۰۰ میلیارد تومان رسیده است که از این مقدار ۲۵۰۰میلیارد تومان متعلق به بورس، ۱۲۰۰ میلیارد تومان متعلق به بازار فرابورس و ۵۵۰ میلیارد تومان متعلق به صندوق‌های سهامی بوده است همچنین حقیقی‌ها در پایان معاملات ۷۵۰ میلیارد پول از بازار بورس خارج کردند و سرانه خرید اشخاص حقیقی نیز در پایان معاملات به ۲۶میلیون تومان و سرانه فروش آن‌ها به ۲۹.۹میلیون رسید.

نبض بـــازار

قیمت دلار چقدر شد؟

در معاملات روز گذشته مرکز مبادله طلا و ارز ایران، هر اسکناس دلار آمریکا به ۴۱هزار و ۲۲۲ تومان و حواله دلار نیز به ۳۷هزار و ۴۷۴ تومان رسید که هر اسکناس دلار آمریکا با ثبات نسبت به روز کاری قبل به ۴۱ هزار و ۲۲۲ تومان و نرخ حواله دلار نیز به ۳۷ هزار و ۴۷۴ تومان رسیده است. به گزارش تسنیم، قیمت هر اسکناس یورو در مرکز مبادله ایران نیز با افزایش نسبت به روز کاری گذشته به ۴۳ هزار و ۶۵۹ تومان و نرخ حواله یورو نیز به ۳۹ هزار و ۶۹۰ تومان رسیده است از سوی دیگر، اسکناس درهم امارات با ثبات نسبت به روز کاری قبل، ۱۱ هزار و ۲۲۴ تومان ارزش‌گذاری شده و نرخ حواله درهم نیز ۱۰ هزار و ۲۰۴ تومان است.

بازار طلا و سکه تکان خورد

قیمت طلا و سکه این روزها تحت تاثیر سه فاکتور تحولات در خاورمیانه، قیمت ارز و قیمت انس جهانی طلا قرار دارد و در این خصوص نایب‌رئیس سابق اتحادیه طلا و جواهر در مورد تحولات بازار طلا در هفته جاری که رو به اتمام است گفت: به صورت کلی، بازار طلا و سکه در هفته جاری آرام و با ثبات با نوسانات معمول روزانه بود. محمد کشتی‌آرای توضیح داد: در هفته جاری، تا دیروز قیمت جهانی انس طلا سیر عادی را طی کرد و در ابتدای هفته ۱۹۲۲ دلار بود که روز دوشنبه با کمی کاهش همراه شد اما روز گذشته افزایش یافت. وی با اشاره به تاثیر تحولات سیاسی در منطقه خاورمیانه بر تغییرات بازار طلا و سکه در ایران بیان کرد: تحت تاثیر تحولات منطقه، قیمت ارز با نوساناتی همراه بود و قیمت انس جهانی طلا هم دچار تغییر شد. بنا به این دلایل، در هفته‌ای که رو به پایان است، قیمت‌ها در ابتدای هفته یک نوسان کاهشی، در اواسط هفته با آرامش و امروز که چهارشنبه است با افزایش همراه بود. کشتی‌آرای با اشاره به کند شدن روند نوسانات در بازار طلا و سکه گفت: در این شرایط، سطح داد و ستدها هم کاهش یافته است. وی افزود: معمولا وقتی بازار پرنوسان می‌شود مردم دست نگه می‌دارند و دلیل آن هم این است که بهترین نوع معامله و داد و ستد در آرامش و ثبات صورت می‌گیرد و در مواقعی که نوسان قیمت‌ها زیاد می‌شود سطح داد و ستدها کاهش پیدا می‌کند.

پیشخوان
Pishkhan.com

مراسم تشییع پیکر زنده‌یاد داریوش مهرجویی و وحیده محمدی‌فر برگزار شد

بدرقه داریوش مهرجویی به خانه ابدی

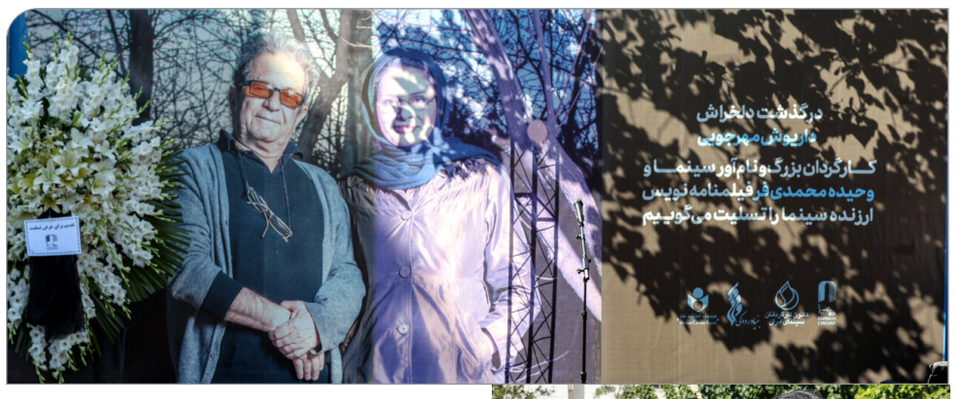

مراسم تشییع پیکر زنده‌یاد داریوش مهرجویی و همسرش وحیده محمدی‌فر صبح ۲۶ مهرماه در پهنه رودکی برگزار شد. هنرمندانی چون: مسعود کیمیایی، بهمن فرمان‌آرا، حسن پورشیرازی، مسعود جعفری جوزانی، فرامرز قریبیان، همایون ارشادی، سیروس الوند، محمدرضا گلزار، نوید محمدزاده، امیر آقایی، دانش اقباشاوی، احمدرضا درویش، جعفر پناهی، محمد رسول‌اف، محمدعلی نجفی، داریوش فرهنگ، همایون اسعدیان، مجید مجیدی، سیروس الوند، حمید نعمت‌ا...، حبیب ایل‌بیگی، مازیار میری، محسن امیریوسفی، مانی حقیقی، مسعود کرامتی، مهرداد صدیقیان، محمد کارت، مسعود اطیابی، مرتضی شایسته، بهرام رادان، هانیه توسلی، بهروز افخمی، شهاب حسینی، پارسا پیروزفر، پریناز ایزدیار، بهنوش طباطبایی، لاله اسکندری، هادی حجازی‌فر، مصطفی کیایی، سام قریبیان، امیر دژاکام، رهبر قنبری، محمد خزاعی رئیس سازمان سینمایی و... در محوطه پهنه رودکی حضور داشتند. بخش‌هایی از موسیقی‌های فیلم سینمایی «سنتوری» که این هنرمند فقید آن را کارگردانی کرده و با استقبال مواجه شده بود، در محوطه پهنه رودکی پخش شد. این مراسم در ساعت ۱۰ صبح به‌صورت رسمی با قرائت آیاتی چند از کلام‌ا... مجید آغاز شد.

این رفتن ناباورانه بود

سپس بهرام رادان که اجرای این برنامه را به عهده داشت روی صحنه آمد و با خواندن شعری عنوان کرد که این رفتن ناباورانه بود و از حضار خواست تا به احترام زنده‌یاد مهرجویی بایستند. سپس فرهاد آییش روی صحنه آمد و گفت: علی نصیریان خارج از کشور است و نتوانست در این مراسم باشد، اما پیامی را ارسال کردند. در این پیام آمده بود: «در غرب این خبر تکان‌دهنده بود، در بیماری با فکر و خیالات به سر می‌برم، مهرت بر دلم است. از اولین کار خلاقانه تو در کنارت بودم، افسوس که امروز در کنارت نیستم تا در بدرقه آخرین سفر در کنارت باشم و تابوتت را به دوش کشم. ای‌مهر فرزانه این چه روزگاری است که اشک و خون از آسمان می‌بارد.» در ادامه مسعود کیمیایی روی صحنه آمد و بیان کرد: نمی‌توانم هیچ چیزی بگویم درباره او و رفتنش از این جهان، نمی‌توانم چیزی بگویم، درود بر همه.» سپس بهمن فرمان‌آرا پشت تریبون قرار گرفت و اظهار کرد: داریوش جان قرار نبود این ملاقات اینچنین باشد. در ادامه علی مصفا برای خواندن پیام فریال جواهریان و صفا مهرجویی که در خارج از کشور هستند، روی صحنه آمد و این پیام را خواند: «چطور می‌توانم از همه دوستان و شیفتگان داریوش تشکر کنم؟ چگونه چنین مرگ هولناکی برای این مرد بزرگ رقم خورد؟ دلم به این خوش است که نسل جدید فیلم‌هایت را کشف می‌کنند و معنای خاصی از آن پیدا می‌کنند. داریوش هنرمند واقعی بود و در همه آثارش لایه‌های مختلفی را به نمایش می‌گذاشت. چند سال است مشغول نوشتن خاطرات هستم اما افسوس که این هفت ماه اخیر با داریوش قهر بودم، نمی‌شود اینگونه بدون خداحافظی بروی، دلم پیش موناست که چگونه یک شبه تنها شد.» در پیام صفا مهرجویی نیز چنین آمده بود: «دنیا نه تنها یک هنرمند بزرگ که یک پدر خوب را از دست داد، امیدوار بودم باردیگر او را در آغوش بگیرم و از رمان آخری که خواندم، برایش بگویم اما دنیا جور دیگری رقم خورد. یاد پدرم در خاطر بی‌شمار ایرانی و غیر ایرانی در سراسر دنیا زنده خواهد ماند؛ هم از طریق آثارش هم از زندگی شریفش. از صمیم دل قدردان هم‌میهنان هستم که در این لحظات اندوهناک به ما قوت بخشیدند به‌ویژه از هنرمندان که این گردهمایی را در غیاب من برای پدرم تدارک دیدند.»

متبحرترین ترسیم‌کننده زندگی

سپس پیام کیانوش عیاری خوانده شد. در این پیام آمده بود: «او متبحرترین ترسیم‌کننده زندگی بود. او در فیلم‌های پیچیده خود هم چنین ویژگی داشت. او با بینش و دانش خود می‌توانست روایت مطلوبی از زندگی داشته باشد بدون اینکه آن را زندگی کرده باشد و اما این جنایت هولناک معمایی است که به زودی ابعاد آن روشن می‌شود.» محسن امیریوسفی رئیس کانون کارگردانان نیز روی صحنه آمد و گفت: قتل این کارگردان و وحیده محمدی‌فر همسرش را تسلیت می‌گویم. بعد از مرگ غم‌انگیز کیومرث پوراحمد شاهد مرگ فجیع این ۲ هستیم. سپس پیام کانون کارگردانان قرائت شد.

نمی‌دانم چه بگویم

در ادامه مرضیه برومند مدیرعامل خانه سینما عنوان کرد: نمی‌دانم چه بگویم. قرار بود متنی نوشته شود و دوستان ما دیروز در خانه سینما جمع بودند تا من به‌عنوان مدیرعامل بدبخت خانه سینما بخوانم اما هیچ کلماتی نمی‌توانست این درد بزرگ و این فقدان فجیع را توصیف کند. من مجبور شدم بیایم و صحبت کنم، نمی‌دانم چه بگویم. قاصرم از گفتن عظمت دردی که خانه سینما به دوش می‌کشد. خانه سینما الان عزادار است اما باید به هم تسلیت بگوییم، ما کارگردان درخشان و تأثیرگذاری را از دست دادیم، او با «دایره مینا» باعث شد سازمان انتقال خون احداث شود؛ این تأثیر هنرمند است.

در یک شوک بزرگ هستیم

سپس پیام مریم مهرجویی که در این مراسم حضور نداشت و در خارج از کشور بود قرائت شد. در این پیام آمده بود: «از طرف خودم و برادرم از همه تشکر می‌کنم. از همه هنرمندانی که با پدرم همکاری داشتند تشکر می‌کنم. از همه دوستدارانش هم سپاسگزارم. عشق و محبت همه را حس می‌کنم، از تمام مردم ایران که در این مدت به ما پیام داده‌اند و درگیر این ماجرا شده‌اند، سپاسگزارم. همه ما در یک شوک بزرگ هستیم. همه ما شیفته داریوش مهرجویی بودیم، از طرف خودم می‌توانم بگویم که پدرم به قول حمید هامون تخته شلنگ می‌انداخت ولی با همه این کارها و ژست‌ها و ادا و اطوارها قلبش ساده و بی‌شیله پیله بود. به خاطر همین قلب و آن قدرتی که داشت، بیان آن لحظات معجزه‌آفرین زندگی سخت است. در همه بالا پایین‌ها فقط نور آن قلبش را می‌دیدم که ما را به جلو می‌برد.» مونا مهرجویی فرزند کوچک این هنرمند هم بیان داشت: نمی‌دانم چه بگویم. از همه تشکر می‌کنم که حضور پیدا کرده‌اند. من تنها احساسی که دارم این است که پدر و مادرم کنارم ایستاده‌اند، شانه‌های من را گرفته‌اند و از من می‌خواهند بایستم. می‌دانم کنارم هستند. به قول پدرم قاتلان میان ما هستند، امیدوارم بتوانیم هر چه سریع‌تر آنها را پیدا کنیم. در پایان پیکر این هنرمند و وحیده محمدی‌فر بر دوش هنرمندان و دوستدارانش به سمت خانه ابدی بدرقه شد

خبر

فراخوانی برای نمایشگاه کتاب

در راستای توسعه و ترویج فرهنگ کتاب و کتابخوانی «هجدهمین نمایشگاه فروش یکپارچه کتاب آذربایجان‌شرقی» با شیوه‌ای جدید در برگزاری نمایشگاه استانی کتاب و بهره‌گیری از ظرفیت ناشران، کتابفروشان و انجمن‌های تخصصی نشر سراسر کشور برگزار می‌شود. ناشران سراسر کشور می‌توانند از چهارشنبه (بیست‌وششم مهرماه) تا یکشنبه (سی‌ام مهرماه ۱۴۰۲) با مراجعه به سامانه ketab.ir نسبت به ثبت‌نام برای حضور در این نمایشگاه اقدام کنند. هجدهمین نمایشگاه فروش یکپارچه کتاب آذربایجان‌شرقی با استفاده از ظرفیت آثار منتشرشده ناشران فعال سراسر کشور در سالن‌های یکپارچه به‌صورت حضوری و همچنین با مشارکت کتابفروشان سراسر کشور به‌صورت مجازی از چهارشنبه (هفدهم آبان‌ماه) تا یکشنبه (بیست‌ویکم آبان‌ماه ۱۴۰۲) برپا خواهد شد. زمان ثبت‌نام کتابفروشان برای مشارکت در این نمایشگاه اطلاع‌رسانی خواهد شد. ناشران برای کسب اطلاعات بیشتر می‌توانند با شماره تلفن ۰۲۱۹۱۰۰۶۳۶۳ و داخلی‌های ۳۲۰،۳۱۹ و ۳۲۱ تماس بگیرند.

یادبود مهرجویی در رادیو نمایش

مدیر رادیو نمایش به هفته فیلمی که برای بزرگداشت مهرجویی برگزار شده است اشاره کرد. محسن سوهانی بیان کرد: رادیو نمایش تصمیم دارد طی یک هفته آینده برای بزرگداشت مقام استاد داریوش مهرجویی و ادای احترام به وی، هفته فیلمی را از میان آثار منتخب این سینماگر فقید در قالب رادیو فیلم روی آنتن ببرد. برنامه پخش اطلاع‌رسانی شده و آثار هم اعلام شده است. وی اضافه کرد: زنده‌یاد مهرجویی در دورانی که سینمای ایران با خطر ابتذال روبه‌رو بود اندیشه‌ورزی و مفاهیم فرهنگی، سیاسی و اجتماعی را با آثاری مثل «گاو» و «دایره مینا» در پیش از انقلاب وارد سینمای ایران کرد و موج نویی را بنیان گذاشت که بسیار جریان‌ساز بود. در سال‌های پس از پیروزی انقلاب هم آثار بسیار شاخص و ماندگاری مثل «هامون» و «پری»، «لیلا»، «سارا» و دیگر آثار درخشانش را به یادگار گذاشت. سوهانی تصریح کرد: رادیونمایش به‌عنوان یک شبکه تخصصی رسانه ملی وظیفه خود دید در این هفته به‌صورت رادیوفیلم یاد و خاطر آثار ارزشمند این هنرمند متفکر و اندیشمند را پاس بدارد.

بین الملل

واکنش جهان به بمباران بیمارستان در «غزه»

شهادت دست‌کم ۵۰۰ فلسطینی در بمباران بیمارستان «المعمدانی» در غزه به‌دست رژیم صهیونیستی، محکومیت بین‌المللی گسترده رهبران جهان و نهادهای منطقه‌ای و بین‌المللی را به‌دنبال داشت.

کانادا

جاستین ترودو، نخست‌وزیر کانادا این حمله را محکوم کرده و بر اهمیت پایبندی به قوانین جنگی تاکید کرد. او گفت: خبر بمباران بیمارستان وحشتناک و غیرقابل‌قبول است. قوانین بین‌المللی باید در تمامی موارد رعایت شوند. حمله به بیمارستان قابل‌قبول نیست.

مصر

دولت مصر در بیانیه‌ای ضمن محکومیت این حمله به شدیدترین شکل، از جامعه بین‌المللی خواستار مداخله شد. عبدالفتاح السیسی، رئیس‌جمهور مصر این «بمباران عامدانه» رژیم صهیونیستی را «نقض آشکار قوانین بین‌المللی» دانست.

فرانسه

امانوئل ماکرون، رئیس‌جمهور فرانسه در واکنش به بمباران بیمارستان المعمدانی توسط رژیم صهیونیستی گفت که هیچ چیزی نمی‌تواند بمباران یک بیمارستان و یا هدف قراردادن افراد غیرنظامی را توجیه کند. او همچنین تاکید کرد که دسترسی غزه به کمک‌های بشردوستانه باید فورا فراهم شود.

آلمان

اولاف شولتس، صدراعظم آلمان که در روز حمله در سرزمین‌های اشغالی حضور داشت و چند ساعت قبل از آن بر حمایت تمام‌عیار کشورش از رژیم صهیونیستی تاکید کرده بود، گفت: از تصاویر حمله به این بیمارستان «وحشت» کردم و آغاز «تحقیقات کامل» را «ضروری» می‌دانم.

اندونزی

دولت اندونزی ضمن محکومیت این حمله، از نهاد بین‌المللی خصوصا شورای امنیت سازمان ملل خواست تا «فورا» اقداماتی ملموس و قاطع برای پایان داده به این خشونت‌ها در غزه انجام دهند.

عراق

محمد شیاع السودانی، نخست‌وزیر عراق خواستار یک «قطعنامه فوری و اضطراری» از سوی شورای امنیت برای پایان دادن به این «تهاجم» شد. دولت عراق به یاد قربانیان این حمله سه روز عزای عمومی اعلام کرد. سیدعمار حکیم، رهبر جریان حکمت ملی عراق در پیامی حمله وحشیانه رژیم صهیونیستی به بیمارستان المعمدانی را به شدت محکوم کرد. او در این بیانیه اظهار کرد: زیاده‌روی رژیم صهیونیستی در ارتکاب جنایات وحشیانه علیه غیرنظامیان بی‌پناه، همه مرزها و همه خطوط قرمز را درنوردیده است که تازه‌ترین مورد آن حمله به بیمارستان خصوصی المعمدانی در نوار غزه است که صدها شهید و زخمی در پی داشته است. رهبر جریان حکمت ملی عراق همچنین در این پیام تاکید کرد که این جنایت لکه ننگی بر جبین بشریت و مورد تازه‌ای در سیاهه جنایات خون‌بار رژیم صهیونیستی است.

اردن

دولت اردن در بیانیه‌ای با تاکید بر لزوم افزایش حمایت بین‌المللی از غیرنظامیان فلسطین، نشستی چهارجانبه با حضور جو بایدن، رئیس‌جمهوری آمریکا را که قرار بود، برگزار شود، لغو کرد. ایمن الصفدی، وزیر خارجه اردن اعلام کرد که این نشست را به این دلیل لغو می‌کند که واشنگتن قادر به تصمیم‌گیری در خصوص توقف جنگ غزه نیست. عبدا... دوم، پادشاه اردن نیز این حمله را یک جنایت جنگی دانسته و از رژیم صهیونیستی خواست تا هرچه سریعتر به «تهاجم وحشیانه» خود پایان دهد.

فلسطین

محمود عباس، رئیس تشکیلات خودگردان فلسطین گفت که رژیم صهیونیستی با این حمله «تمامی خطوط قرمز» را رد کرده و این «قتل‌عام جنگی شنیع» قابل تحمل نیست. او هم مانند دولت اردن، دیدار برنامه‌ریزی‌شده خود با رئیس‌جمهوری آمریکا را در پی حمله رژیم صهیونیستی به بیمارستان غزه لغو کرد. «اسماعیل هنیه» رئیس دفتر سیاسی جنبش حماس در واکنش به کشتار بیمارستان «المعمدانی» گفت: این جنایت جدید اسرائیل، خوی وحشی‌گری دشمن را نشان داده است؛ دشمنی که به هیچ ارزش، قانون و عرفی احترام نمی‌گذارد.

قطر

وزارت خارجه قطر با صدور بیانیه‌ای در واکنش به حمله تازه اسرائیل اعلام کرد: «بمباران بیمارستان المعمدانی را محکوم می‌کنیم و آن را قتل عامی وحشیانه و جنایتی در حق غیرنظامیان می‌دانیم.»

عربستان

وزارت خارجه عربستان سعودی با صدور بیانیه‌ای جنایت بمباران بیمارستان المعمدانی و همچنین تداوم حملات اشغالگران را به شدت محکوم کرد. این وزارتخانه در این بیانیه از جامعه جهانی خواست تا دست از سیاست‌های دوگانه خود برداشته و در مقابل اقدامات جنایتکارانه رژیم صهیونیستی موضع بگیرد.

ترکیه

وزارت خارجه ترکیه در بیانیه‌ای اعلام کرد: قویا این حمله وحشیانه را محکوم کرده و عمیقا از کشته و مجروح‌شدن فلسطینیان در حمله به این بیمارستان برآشفته هستیم.

سوریه

رئیس‌جمهوری سوریه در همبستگی با خانواده‌های قربانیان جنایت بیمارستان المعمدانی و ملت فلسطین از (چهارشنبه) به مدت سه روز عزای عمومی در سراسر این کشور اعلام کرد. دولت سوریه در بیانیه‌ای تاکید کرد: قتل‌عام صدها نفر از مردم بی‌گناه در بیمارستان المعمدانی اقدامی وحشیانه بوده و بیانگر میزان کینه‌توزی رژیم متجاوز صهیونیستی است.

روسیه

دیمیتری مدودف، معاون شورای امنیت ملی روسیه کشتار رژیم صهیونیستی در بیمارستان المعمدانی غزه را یک «جنایت شنیع جنگی» توصیف کرده و آمریکا را مسئول اصلی این اقدام جنایتکارانه دانست. همچنین ماریا زاخاروا، سخنگوی وزارت خارجه روسیه در پاسخ به پرسش به رادیو اسپوتنیک گفت: البته که ما چنین اقدامی را جنایت و غیرانسانی می‌دانیم.

انگلیس

«جیمز کلورلی» وزیر امور خارجه انگلیس در شبکه اجتماعی ایکس بدون هیچگونه اشاره‌ای به‌نام «اسرائیل» به‌عنوان عامل این حمله وحشیانه، نوشت که موضع بریتانیا مشخص بوده است. او ادامه داد: حفظ جان غیرنظامیان باید اولویت اول باشد. بریتانیا با متحدان خود همکاری خواهد کرد تا دریابد که چه اتفاقی رخ داده و همچنین از جان غیرنظامیان در غزه محافظت کند.

اسپانیا

وزارت خارجه اسپانیا هم ضمن محکوم کردن این حمله، خواستار رعایت هنجارهای حقوق بین‌المللی بشردوستانه شد.

استرالیا

آنتونی آلبانیز، نخست‌وزیر استرالیا این «حمله کورکورانه» را محکوم کرد و گفت که تصاویر منتشرشده از این بیمارستان بسیار نگران‌کننده هستند. این مقام استرالیایی افزود: واضح است که این فاجعه تلفات بسیاری در پی داشته است. هر نوع حمله کورکورانه و هدف‌گیری غیرنظامیان را محکوم می‌کنیم، از جمله علیه بیمارستان‌ها.

حزب‌ا... لبنان

حزب‌ا... لبنان در بیانیه‌ای در خصوص جنایت وحشیانه و غیرانسانی رژیم صهیونیستی در بیمارستان المعمدانی اظهار کرد که این جنایت هم مانند دیگر جنایات رژیم صهیونیستی، چهره حقیقی و جنایتکارانه این رژیم و حامیانش را نشان می‌دهد. این حزب همچنین با بیان اینکه صدور بیانیه در محکومیت این جنایات دیگر کفایت نمی‌کند، از ملت‌های عربی و اسلامی خواست فورا به خیابان‌ها آمده و به دولت‌های جهان فشار بیاورند تا اقدامی در این باره اتخاذ کنند.

شورای همکاری خلیج‌فارس

ژنرال جاسم البدیوی، دبیرکل شورای همکاری خلیج‌فارس قویا بمباران وحشیانه بیمارستان المعمدانی توسط رژیم صهیونیستی را محکوم کرد و آن را سند آشکار خشونت فاحش نیروهای اشغالگر دانست.

اتحادیه آفریقا

موسی فکی، رئیس کمیسیون اتحادیه آفریقا در شبکه اجتماعی ایکس نوشت: بمباران این بیمارستان توسط اسرائیل جان صدها تن را گرفته و با هیچ کلامی نمی‌توان آنطور که باید آن را محکوم کرد. هدف قراردادن بیمارستانی که طبق قوانین بین‌المللی بشردوستانه، باید یک پناهگاه امن باشد، جنایت جنگی است.

اتحادیه عرب

احمد ابوالغیط، دبیرکل اتحادیه عرب گفت که رهبران بین‌المللی باید فورا به این تراژدی پایان دهند. او تاکید کرد: جنایتکاران نمی‌توانند از مجازات اعمال خود بگریزند.

سازمان ملل متحد

آنتونیو گوترش، دبیرکل سازمان ملل درباره این حمله گفت: حملات ۷ اکتبر حماس نمی‌تواند مجازات دسته‌جمعی مردم فلسطین را توجیه کند. من از کشته‌شدن صدها تن در بمباران بیمارستانی در غزه وحشت‌زده شده و خواستار آتش‌بس فوری در خاورمیانه هستم تا این رنج انسانی مزمن و پیچیده کاهش یابد.

سازمان جهانی بهداشت

سازمان جهانی بهداشت اعلام کرد که حمله به بیمارستان المعمدانی در نوار غزه «از لحاظ گستردگی بی‌سابقه» بوده و این حمله را محکوم کرد. ریچارد پیرکورن، نماینده سازمان جهانی بهداشت در کرانه باختری و نوار غزه گفت: تاکنون ۵۱ حمله به مراکز درمانی در غزه صورت گرفته است که منجر به کشته شدن ۱۵ کارمند بهداشت و زخمی شدن ۲۷ تن دیگر شده است.

اتحادیه اروپا

جوزپ بورل، نماینده ارشد این اتحادیه در امور خارجه و سیاست امنیتی ضمن ابراز تاسف از این حمله در ایکس نوشت: یکبار دیگر غیرنظامیان قربانی شدند. باید مسئولان این جنایت را شناسایی و پاسخگو کرد. شارل میشل، رئیس شورای اروپا هم گفت که این نوع حملات علیه غیرنظامیان نقض‌کننده قوانین بین‌المللی است. همچنین اورزولا فون درلاین، رئیس کمیسیون اروپا ضمن محکوم کردن حمله اسرائیل به این بیمارستان گفت: هیچ توجیهی برای حمله به بیمارستانی که پر از افراد غیرنظامی است، وجود ندارد.

پیشخوان
Pishkhan.com

کوتاه

سفر «لاوروف» به کره‌شمالی

وزیر خارجه روسیه برای دیدار با مقامات کره‌شمالی و رایزنی درباره روابط دوجانبه، وارد پیونگ‌یانگ شد. در ادامه عزم روسیه و کره‌شمالی برای تقویت روابط دوجانبه در بحبوحه جنگ اوکراین و تنش‌زایی‌های آمریکا در منطقه شرق آسیا، «سرگئی لاوروف» وزیر امور خارجه این کشور به پیونگ‌یانگ سفر کرد. خبرنگار شبکه «ریانووستی» اعزامی با هیأت وزارت خارجه روسیه چهارشنبه گزارش داد که لاوروف برای سفر کاری دو روزه وارد کره‌شمالی شده است. بر این اساس، وزیر خارجه روسیه در سفر به پیونگ‌یانگ قرار است با «چوی سونگ هوی» همتای خود از کره‌شمالی دیدار و رایزنی کند. سفر لاوروف به کره شمالی چند هفته پس از سفر «کیم جونگ اون» رهبر این کشور به شرقی‌ترین نقطه روسیه و دیدار با «ولادیمیر پوتین» رئیس‌جمهور روسیه در پایگاه فضایی وستوچنی انجام می‌شود. وزیر خارجه روسیه پیش از این سفر گفت که غرب در تلاش است تا مقررات مطلوب خودش را به جای قوانین بین‌المللی بر کشورهای دیگر تحمیل کند، اما مهم است که جهانیان بار دیگر منشور سازمان ملل و اعلامیه حقوق‌بشر را به آنها تفهیم نمایند. به نوشته ریانووستی، آخرین باری که لاوروف به کره‌شمالی سفر کرده بود در اواخر ماه می ۲۰۱۸ بود. قبل از آن، لاوروف در سال‌های ۲۰۰۹ و ۲۰۰۴ به پیونگ یانگ رفته بود.

تخلیه ۶ فرودگاه فرانسه

چندین فرودگاه فرانسه (چهارشنبه) پس از دریافت ایمیل‌هایی با محتوای تهدید به بمب‌گذاری در حال تخلیه هستند. به گزارش فیگارو، یک منبع در پلیس فرانسه گفت: شش فرودگاه چهارشنبه در فرانسه پس از «تهدید به حمله» که از طریق ایمیل دریافت شد، تخلیه شدند. فرودگاه‌های مورد نظر لیل، لیون، نانت، نیس، تولوز و بووه هستند. گروه ADP که مدیریت فرودگاه‌های پاریس شامل شارل دوگل، اورلی و لوبورژه را بر عهده دارد، اطمینان داد که در این مرحله نگران این تهدیدات بمب‌گذاری که به نظر می‌رسد بر روی بسیاری از فرودگاه‌های بزرگ فرانسه تاثیرگذاشته است، نیست. این شرکت توضیح داد: هیچ یک از فرودگاه‌های پاریس تحت تأثیر تهدیدات بمب‌گذاری قرار نگرفته است. با این وجود ما کاملا هوشیار هستیم. در روزهای اخیر، چندین تهدید به بمب‌گذاری مدارس و همچنین موزه لوور و کاخ ورسای را نیز درگیر کرده است. همچنین کاخ گردشگری ورسای در فرانسه روز سه‌شنبه برای دومین‌بار در سه روز گذشته، به‌دلیل تهدید به بمب‌گذاری تخلیه شد. روز شنبه هم موزه «لوور»، پردبازدیدترین موزه جهان، پس از دریافت یک تهدید کتبی بمب‌گذاری هزاران بازدیدکننده را تخلیه کرد.

یادداشت

توهم صلح اسرائیلی یا نیرنگ بزرگ عربی!

اسلام ذوالقدرپور
کارشناس مسائل بین‌الملل

دولت‌های شکننده همواره از توهم برتری خود در مناسبات خارجی رنج برده‌اند و سیاستگذاری خارجی را درمان و سرپوش شکنندگی در سپهر سیاسی و اجتماعی خود می‌دانند. چنین دولت‌هایی برای رهایی از شکنندگی ساختاری و حقوقی، به سیاستگذاری خارجی تهاجمی یا سیاستگذاری خارجی صلح‌جو متوسل می‌شوند. درمان بسیاری از دولت‌های شکننده، سیاست خارجی تهاجمی و آغاز یک منازعه یا جنگ با همسایگان یا تهاجم به یک بازیگر نظام جهانی است. اما در شرایط خاص، برخی دولت‌های شکننده به جای توسل به سیاستگذاری تهاجمی به سیاست‌های صلح‌جویی اقبال نشان داده و برای کاهش پیامدهای شکنندگی خود، در مسیر صلح و دوستی وارد می‌شوند. سیاست صلح و سازش در شرایط شکنندگی دولت، توهمی است که سیاستگذاران را از واقعیت‌ها دور کرده و می‌تواند خسارات سنگینی به دنبال داشته باشد. شتاب فرایند صلح اسرائیل و عربستان طی چند ماه اخیر که همزمان با احیای روابط ایران با عربستان و شکنندگی فراگیر دولت نتانیاهو در اسرائیل است، تحلیلگران مسائل منطقه‌ای را چنان فریب داده بود که گمان داشتند به زودی محور عربستان، ترکیه و اسرائیل علیه ایران متحد شده و اقدام می‌کنند.

واقعیت سازش اعراب و اسرائیل در ۵ دهه اخیر نشان می‌دهد که سرمایه‌گذاری بر صلح در آسیای جنوب غربی بدون توجه به قدرت ایران، منافع راهبردی و پیام‌های آن، توهمی بیش نیست. تهاجم فراگیر محور مقاومت به اسرائیل همان‌گونه که حاکمان اسرائیل را شوکه کرده و پرستیژ جهانی آن را مخدوش ساخته، سران بسیاری کشورهای عربی را نیز هراسان ساخته و توهم صلح آنان را نمایان کرده است.

این روند در محورهای زیر قابل تحلیل است: نخست؛ پیام رهبر این به سران کشورهای اسلامی در حالی که بسیاری از دولتمردان جهان اسلام به دنبال عادی سازی روابط با اسرائیل و پیوستن به موج صلح اعراب و اسرائیل بودند، رهبر ایران در دیدار با مهمانان کنفرانس وحدت در ۱۱ مهر ۱۴۰۲ به صراحت از شکست و پایان رژیم اسرائیل سخن گفته‌اند. سخنان رهبر ایران که تنها چهار روز قبل از حمله شگفت‌انگیز و بی‌سابقه محور مقاومت به اسرائیل بیان شده، نشان می‌دهد که این سخنان یک توصیه عینی یا وعده صادق به کشورهای اسلامی بوده است.

توصیه رهبری به دولت‌های اسلامی که با دو کلمه «نظر قطعی» تقویت شده بود، پیامی مهم به سران کشورهای اسلامی به ویژه کشورهای عربی بوده است که از فرایند صلح با اسرائیل اجتناب کنند، زیرا به زودی توهم صلح با اسرائیل به باتلاقی برای مشروعیت آنان بدل خواهد شد. نکته دیگر؛ توهم عربی و خوش‌خیالی صلح است؛ صلح میان اعراب و اسرائیل که توصیف دقیق آن سازش میان اسرائیل و پادشاهان عربی است در قالب معامله قرن یا توافق ابراهیم را می‌توان پیامد تحولات بهار عربی دانست که سقوط بسیاری از دولت‌های استبدادی عربی را سبب شده و شکنندگی سایر دولت‌های عربی را به اوج رسانده بود.

ترس پادشاهان مستبد عربی از سرنگونی حاکمیت‌شان که با چاشنی ایران‌هراسی به‌ویژه الگوی تحولات یمن و بحرین همراه شده بود، عادی‌سازی روابط با اسرائیل را به عنوان تک گزینه اجتناب ناپذیر برای مقابله با بحران‌ها به‌خصوص راهبرد نفوذ منطقه‌ای ایران تبدیل کرد. خوش‌خیالی پادشاهان عرب برای تضمین بقای خود با توافق ابراهیم و سازش با اسرائیل، چنان فراگیر شد که عربستان که خود را رهبر جهان اسلام می‌داند نیز مجبور به آغاز فرایند صلح با اسرائیل شد و برای کاهش ریسک‌های سازش با اسرائیل، ابتدا به احیای روابط با ایران پرداخت و فضای افکار عمومی را برای صلح بزرگ با اسرائیل آماده ساخت.

صلح اسرائیل و پادشاهان عربی که بر توهم تضمین بقای حکمرانی این پادشاهان استوار شده و محور رقابت اقتصادی و فناوری میان دولت‌های عربی منطقه به‌خصوص امارات متحده عربی و عربستان شده، برای رهایی از فشار شدید ژئوپلیتیکی است که از سوی محور مقاومت مورد حمایت ایران به‌ویژه دولت انقلابی یمن بر منطقه وارد شده است.

فرایندی که توهم پادشاهان عربی را نمایان ساخته و اکنون با تهاجم بی‌سابقه محور مقاومت به اسرائیل، پریشانی بزرگ برای دولت‌های عربی به دنبال داشته است. نکته سوم نیز توهم اسرائیل یا نیرنگ عربی: همان‌گونه که پادشاهان عرب در توهم صلح با اسرائیل و تضمین بقای خود در این الگو فرو رفته بودند، رهبران اسرائیل نیز برداشتی توهمی از توافق ابراهیم با برخی دولت‌های عربی داشته و به پایان مسأله اعراب و اسرائیل خوش‌بین بودند! توهم دولت اسرائیل چنان فراگیر و خودفریب شده بود که سران اسرائیل رؤیای همدستی اعراب و اسرائیل برای تهدید و تضعیف ایران را امکان‌پذیر و اجرای آن را خیلی نزدیک می‌پنداشتند.

سران اسرائیلی از فرایند صلح با پادشاهان عربی منافع و مزایای راهبردی می‌خواستند که محور اصلی آن سرکوبی یا تضعیف محور مقاومت در منطقه به‌خصوص گروه‌های مبارز فلسطینی بود. سیاستگذاران اسرائیلی گمان داشتند که با برقراری صلح فراگیر با کشورهای عربی، کار گروه‌های مقاومت سخت‌تر می‌شود و به فروپاشی دچار خواهند شد. همین انگاره‌های توهم‌آمیز را می‌توان یکی از علل ناتوانی نهادهای امنیتی و نظامی اسرائیل به عنوان بزرگ‌ترین یا قوی‌ترین ارتش خاورمیانه دانست که از پیش‌بینی و مقابله با حمله گروه‌های مبارز فلسطینی در اکتبر ۲۰۲۳ به اسرائیل عاجز شدند، اما ایران در فرایند صلح اعراب، اسرائیل و بلکه ترکیه و اسرائیل، تنها به صدور توصیه و هشدار اکتفا کرده و هرگز وارد فضای سیاست خارجی همسایگان یا مداخله در سیاستگذاری خارجی آنان نشده است، اما درک همان پیام‌ها و هشدارها نیز برای برخی سیاستگذاران منطقه‌ای و جهانی بسیار سخت و سنگین جلوه می‌کند.

امان ا... قرایی مقدم در گفت‌وگو با «آرمان ملی»:

صداوسیما برای «جامعه بسته» برنامه می‌سازد

» رسانه ملی با چالش نخبه‌گریزی مواجه است

آرمان ملی- احسان انصاری: رفتار متناقض مجریان صداوسیما، پخش برنامه‌های سطحی و بی‌مخاطب و ایجاد حاشیه توسط مجریان جدید و در عین حال تعطیلی برخی برنامه‌های پرطرفدار، رسانه ملی را با چالش پاسخگویی به افکار عمومی مواجه کرده است. این در حالی است که بر اساس آمارهای ارائه شده رسانه ملی در سال‌های اخیر با چالش ریزش مخاطب نیز مواجه بوده است. به نظر می‌رسد رسانه ملی در مسیری قرار گرفته که با توانایی‌های نخبگان این سازمان و جامعه همخوانی ندارد و بین نخبگان و رسانه‌ملی فاصله افتاده است. در همین راستا، برای تحلیل و بررسی این موضوع «آرمان ملی» با دکتر امان ا... قرایی مقدم جامعه‌شناس گفت‌وگو کرده است. دکتر قرایی مقدم معتقد است: «رسانه‌ملی در یک چرخه بسته قرار گرفته و به همین دلیل نیز برای یک جامعه بسته برنامه می‌سازد. در یک جامعه بسته افراد بر خلاف آنچه که باور دارند عمل می‌کنند و انتظار این است که همه چیز در خدمت اهداف ترسیم شده باشد.» در ادامه ماحصل این گفت‌وگو را می‌خوانید.

چرا میزان حضور نخبگان در رسانه‌ملی نسبت به گذشته کاهش داشته و فعالیت نخبگان در رسانه ملی با چالش مواجه شده است؟

نخبه کشی در تاریخ ایرانیان قدمتی دیرینه دارد. نخبگان بزرگی در تاریخ ایران مانند بزرگمهر، حسین منصور حلاج و امیرکبیر وجود داشته‌اند که به دلایل مختلف و به خصوص فقدان ظرفیت کافی در جامعه کشته شده‌اند. این وضعیت برای دکتر مصدق نیز وجود داشت و دکتر مصدق گرفتار این سنت دیرینه در تاریخ ایران شد. تاریخ ایران گواهی بر این مسأله است که دیگران چشم دیدن توانمندی‌های دیگری را ندارند. این در حالی است که طبق آنچه در تاریخ ایران می خوانیم، حکومت‌های خودکامه بر سر کار بوده‌اند. و از آنجا که پادشاهان خودکامه نیز همواره به چاپلوسی و تملق عادت داشته‌اند، از توانمندی و محبوبیت دیگران هراس داشته‌اند. برخی افراد جامعه چشم دیدن توانایی دیگران را ندارند. به همین دلیل نیز جامعه ایران به یک جامعه نخبه‌کش تبدیل شده است. تنها کافی است توانایی یک نفر برای دیگران مسجل شود. در چنین شرایطی برخی تلاش می‌کنند زیر پای آن را خالی کنند و آن را زمین بزنند.

چرا مجریان رسانه ملی دارای رفتاری متناقض شده‌اند و بر خلاف باورهای خود عمل می‌کنند و رفتاری از خود نشان می‌دهند که عمیقا به آن باور ندارند؟

ابن‌خلدون هفتصد سال پیش می‌گوید برخی دارای ظاهری خوب هستند اما باطنی همراه با خبث و پلیدی دارند. امروز بسیاری از افرادی پیرامون برخی مسئولان کشور هستند که تلاش میکنند از طریق تملق و چاپلوسی، به اهداف خود دست پیدا کنند. در اصطلاح به این افراد «قوی نمای ضعیف‌کش» گفته می‌شود. این اصطلاح به معنای این است که این افراد در مقابل روسای و اقویا و متصدیان، چاپلوس و تملق گو هستند و در مقابل زیردستان، مستبد و متعدی هستند. این بیماری است که در تربیت و آموزش و پرورش ما وجود داشته و هنوز هم وجود دارد. بسیاری از افراد به دلیل تنبلی اجتماعی و راحت طلبی بهترین راه‌حل را در تملق و چاپلوسی می‌بینند و به همین دلیل تلاش می‌کنند از این طریق به اهداف خود دست پیدا کنند. به همین دلیل نیز عناوینی مانند «قبله عالم»، «ظل الله»، «حضرت اشرف» در ادبیات سیاسی تاریخ ایران وجود داشته است. این گونه چاپلوسی ریشه در نوع تربیتی دارد است که در جامعه دیده می‌شده است. نکته جالب اینجاست که اگر تاریخ را مطالعه کنیم دیدیم در هر مقطعی که حکومت به هر دلیلی تغییر کرده اولین کسانی که از دیدگاه‌های گذشته خود عدول کرده‌اند و طرفدار حکومت جدید شده‌اند همین چاپلوسان و تملق گویان بوده‌اند. به همین دلیل نیز این مسأله یکی از ویژگی‌های فرهنگی و تربیتی ایرانیان بوده است.

این وضعیت سبب کاهش بیشتر مخاطبان رسانه‌ملی نخواهد شد؟

این اتفاق مدت‌هاست رخ داده و مخاطبان صداوسیما روز به روز در حال کاهش پیدا کردن هستند. به همین دلیل نیز در طول سال‌های اخیر توجه مردم به شبکه‌های ماهواره‌ای و سریال‌های ماهواره‌ای بیش از گذشته شده است. این در حالی است هنگامی که مردم برنامه‌های رسانه‌ملی را تماشا نکنند و به شبکه‌های ماهواره‌ای استقبال نشان بدهند آسیب‌های اجتماعی افزایش پیدا می‌کند. در چنین شرایطی شبکه‌های ماهواره‌ای ناهنجاری‌هایی را به جامعه تزریق می‌کنند که پیامدهای منفی برای جامعه به همراه خواهد داشت. امروز اعتماد مردم نسبت به اخباری که از رسانه ملی پخش می‌شود کاهش پیدا کرده است و مردم با تردید به صحت این اخبار نگاه می‌کنند. به همین دلیل نیز دیگر برای مردم رویکرد و سیاست‌های رسانه ملی دارای اهمیت گذشته نیست. دلیل آن نیز این است که مردم دیگر مانند گذشته برنامه‌های صداوسیما را مشاهده نمی‌کنند.

> **هنگامی که مردم برنامه‌های رسانه‌ملی را تماشا نکنند و به شبکه‌های ماهواره‌ای استقبال نشان بدهند آسیب‌های اجتماعی افزایش پیدا می‌کند. در چنین شرایطی شبکه‌های ماهواره‌ای ناهنجاری‌هایی را به جامعه تزریق می‌کنند که پیامدهای منفی برای جامعه به همراه خواهد داشت**

آیا مسئولان صداوسیما این واقعیت را درک نمی‌کنند؟

به نظر می‌رسد رسانه ملی در یک چرخه بسته قرار گرفته و به همین دلیل نیز برای یک جامعه بسته برنامه می‌سازد. در یک جامعه بسته افراد بر خلاف آنچه که باور دارند عمل می‌کنند. این یکی از ویژگی‌های بارز سیستم‌های بسته و ایدئولوژیک است. در یک جامعه بسته افراد بر خلاف آنچه که باور دارند عمل می‌کنند و انتظار این است که همه چیز در خدمت اهداف ترسیم شده باشد.»

کورت لوین در دهه چهل روی سه گروه آزمایش انجام داد. وی سه گروه از دانش‌آموزان را جدا کرد و هر کدام را تحت یک نوع رهبری قرار داد. گروه نخست با رهبری دموکراتیک، گروه دوم به صورت آنارشیستی و گروه سوم با رهبری دیکتاتوری اداره می‌شدند. پس از مدتی لوین مشاهده کرد که میزان خشونت در بین گروهی که به صورت دیکتاتوری اداره شده ۳۰ برابر گروه‌های دیگر بوده است. از سوی دیگر گروهی که به صورت دموکراتیک اداره می‌شد انتقادات را می‌پذیرفت و تلاش می‌کرد نقاط ضعف را جبران کند. این در حالی است که گروهی که به صورت دیکتاتوری اداره می‌شد انتقادات را به گردن دیگران می‌انداخت. این وضعیت در جوامع مختلف نیز وجود داشته است. در شرایط کنونی بیش از یک دهه از مرگ معمر قذافی گذشته است. با این وجود کشور لیبی به دلیل استقرار سال‌ها دیکتاتوری در این کشور همچنان یک جامعه خشن است. در چنین جوامعی ظاهر و باطن مردم با هم فرق دارد. این در حالی است که در حکومت‌های دموکراتیک میزان خشونت کاهش پیدا کرده و مردم از صداقت بیشتری برخوردار هستند.

> **در جوامعی که توسط افرادی مانند هیتلر و موسولینی اداره می‌شدند چیزی به نام انتقاد وجود نداشت و کسی جرأت انتقاد نداشت. تورق تاریخ جامعه ایران نیز نشان میدهد که یک جامعه سنت‌گراست و در گذشته پادشاهان و خودکامگان زیادی به خود دیده است. در چنین فرهنگ سیاسی هیچ‌گاه انتقاد محلی از اعراب نداشته و همواره براساس آنچه شاه می‌گفته عمل می‌شده است. به عنوان مثال در ادبیات سیاسی دوران قاجار مردم به مثابه رعیت قلمداد می‌شدند که حق انتقاد از پادشاه و تصمیمات وی را نداشته‌اند. متأسفانه در شرایط کنونی نیز برخی از سازمانها مثل صداوسیما از محبوبیت افراد واهمه دارند. به همین دلیل نیز برنامه‌های پرمخاطب را تعطیل می‌کنند**

جامعه بسته‌ای که در پیرامون رسانه‌ملی شکل گرفته دارای چه ویژگی‌هایی است؟

ماکس وبر معتقد است جوامع مختلف به سه نوع مشروعیت عقلایی، مشروعیت سنتی و مشروعیت کاریزماتیک تقسیم بندی می‌شوند. وی معتقد است در جوامع سنتی و کاریزماتیک انتقاد وجود ندارد و هرچه سنت گرایان و بزرگان می گویند باید اجرا شود. در چنین جامعه‌ای مفاهیمی مانند «به چه دلیل» و «چرا» وجود ندارد. در جوامعی که توسط افرادی مانند هیتلر و موسولینی اداره می‌شدند چیزی به نام انتقاد وجود نداشت و کسی جرأت انتقاد نداشت. تورق تاریخ جامعه ایران نیز نشان میدهد که یک جامعه سنت‌گراست و در گذشته پادشاهان و خودکامگان زیادی به خود دیده است. در چنین فرهنگ سیاسی هیچ‌گاه انتقاد محلی از اعراب نداشته و همواره براساس آنچه شاه می‌گفته عمل می‌شده است. به عنوان مثال در ادبیات سیاسی دوران قاجار مردم به مثابه رعیت قلمداد می‌شدند که حق انتقاد از پادشاه و تصمیمات وی را نداشته‌اند. متأسفانه در شرایط کنونی نیز برخی از سازمانها مثل صدا و سیما از محبوبیت افراد واهمه دارند. به همین دلیل نیز برنامه‌های پرمخاطب را تعطیل می‌کنند و یا برخی چهره‌های مشهور سینما، ورزش و موسیقی را به دلایل مختلف ممنوع‌التصویر می‌کنند. کسانی که دست به ممنوع‌التصویری چهره‌های مشهور می‌زنند احساس می‌کنند این افراد یک خطر بالقوه برای جایگاه آنها تلقی می‌شوند. در روانشناسی اجتماعی این مسأله قابل بررسی است. براساس تئوری ماکس وبر جوامع سنتی و کاریزماتیک معمولا به چهره‌های محبوب و مشهور روی خوش نشان نمی‌دهند و تلاش می‌کنند این چهره‌ها را به دلایل مختلف به حاشیه بکشانند. در نتیجه اتفاقاتی که در رسانه‌ملی رخ می‌دهد به دلیل رویکرد اشتباهی است که مسئولان این سازمان در پیش گرفته‌اند. تا زمانی که فضا برای فعالیت نخبگان جامعه وجود نداشته باشد و نخبگان احساس کنند نمی‌توانند توانایی‌ها و ظرفیت‌های خود را بروز بدهند نخبگان عطای زندگی در کشور را به لقای آن می‌بخشند. در دهه‌های اخیر متفکران زیادی مانند پرفسور نادری و یا مریم میرزاخانی به عنوان یکی از نوابغ جهان از ایران مهاجرت کردند. این افراد احساس می‌کردند در جامعه ایران شرایط برای بروز استعدادهای آنها وجود ندارد و استعدادهای آنها در نهایت به هدر خواهد رفت. به همین دلیل نیز از ایران مهاجرت کردند. از نظر روانشناسی اجتماعی افراد باهوش از پتانسیل بیشتری برای مهاجرت برخوردار هستند. روانشناسان توانایی انطباق فرد با محیط را هوش تعریف می‌کنند. این وضعیت درباره جامعه ایران نیز وجود داشته است.

جواد آرین‌منش:

احمدی‌نژاد چیزی برای از دست‌دادن ندارد

یک تحلیلگر مسائل سیاسی، اظهار داشت: آقای احمدی‌نژاد ممکن است در میان نخبگان جایگاه خیلی خوب و مطلوبی نداشته باشد اما به دلیل عملکردهایش در دوره اول ریاست‌جمهوری‌اش در میان توده‌های مردم جایگاه خودش را دارد؛ از جمله اقداماتش در حوزه توسعه راه‌های روستایی، عمران، توسعه خطوط مخابراتی و به ویژه مسکن مهر که البته بسیاری از اینها به واسطه افزایش بسیار زیاد قیمت بود به طوری ناگهان قیمت نفت از بشکه‌ای ۶۰دلار به ۱۱۰دلار رسید. برخی، رویکردها و سخنان او را پوپولیستی می‌دانند اما به هر حال او زبان عمومی را بلد بود. جواد آرین منش گفت: در دیدارهایی که ما به عنوان نمایندگان مجلس هفتم با آقای احمدی‌نژاد در دوره ریاست‌جمهوری‌اش داشتیم تز فکری‌اش این بود که کاری با احزاب و نخبگان سیاسی ندارم و می‌خواست مستقیما با توده‌ها حرف بزند. ممکن است احزاب، گروه‌ها و نخبگان سیاسی دیدگاه مناسبی نسبت به او نداشته باشند، اما او به دلیل گفتمانی که دارد در میان بخش‌هایی از مردم پایگاه اجتماعی دارد و خودش هم گویا همین را می‌خواهد و در صورت تأیید صلاحیت می‌تواند سطح مشارکت عمومی در انتخابات را افزایش دهد. وی تصریح کرد: امروز جریاناتی مثل جبهه پایداری که سابقا حامی احمدی‌نژاد بودند هم از او حمایت نمی‌کنند؛ بنابراین او صرفا می‌خواهد حمایت توده‌های مردم را داشته باشد. او در موقعیتی نیست که چیزی را از دست بدهد؛ به تعبیر دیگر چیزی برای از دست‌دادن ندارد. او تنها عضو مجمع تشخیص است و نه حزبی دارد و نه تشکیلاتی؛ به همین دلیل یک نفره پارد می‌شود به این امید که طرفدارانی در میان مردم داشته باشد.

نگـــره

چرا قالیباف به مدیریت پادگانی متهم شد؟

از عدم وصول استیضاح‌ها تا بستن میکرفون نمایندگان

«محمدرضا صباغیان» نماینده مجلس روز دوشنبه به نحوه مدیریت قالیباف بر مجلس تاخت و آن را «دیکتاتوری» خواند. ماجرا از این قرار است که قالیباف در خلال صحبت‌های صباغیان میکروفن او را قطع کرد و صباغیان با فریاد می‌گفت «آقای قالیباف یک تذکر ماده ۱۸۰ دارم؛ سوالم از شما این است که چرا اخطار و تذکر را بسته‌اید؟ پاسخی بدهید که بر اساس کدام ماده آیین‌نامه داخلی بسته‌اید؟ آقای قالیباف خواهش می‌کنم که پاسخ دهید. این خلاف آیین‌نامه است.» در ادامه رئیس مجلس قصد داشت توضیحاتی به صباغیان بدهد که صباغیان مانع شد و می‌گفت: «اجازه بفرمایید حرفم تمام بشود» و در این لحظه میکروفون مقابل صباغیان خاموش شد. نماینده مجلس در اعتراض به خاموش شدن میکروفن فریاد زد «آقای قالیباف حق‌الناس میکروفون را ببندید؛ دیکتاتوری راه انداخته‌اید.» این نخستین بار نیست که نحوه مدیریت قالیباف بر مجلس مورد انتقاد نمایندگان قرار می‌گیرد. در جریان افشاگری واگذاری رآنتی‌خودروهای شاسی‌بلند در مجلس، رئیس مجلس به کرات از قدرت خود برای قطع سخنان نمایندگان استفاده کرده بود. احمد علیرضابیگی نماینده افشاگر ماجرای خودروهای شاسی‌بلند بدون هیچ مجوز قانونی مدت‌ها اجازه نطق و ابراز نظر در مجلس نداشت.

بستن میکروفون نمایندگان مجلس

علیرضابیگی در پی ممنوع‌النطق شدنش در مجلس نامه‌ای خطاب به محمدباقر قالیباف نوشت و او را به «حاکمیت دیکتاتوری در دموکرات‌ترین نهاد کشور» متهم کرده بود. علیرضابیگی گفته بود «سلب حق اظهارنظر و نطق یک نماینده مجلس خلاف قانون و مانع ایفای وظایف نمایندگی است و با این روال هرگونه توقعی از شما برای مبارزه با فساد و جلوگیری از اعطای رانت، درخواستی نابه‌جاست.» آش البته به حدی شور بود که صدای حمید رسایی نماینده سابق عضو جبهه پایداری به عنوان یکی از تندروترین جریان‌های اصولگرا در کشور را هم در آورد. حمید رسایی در واکنش به ممنوع‌النطق شدن علیرضا بیگی گفته بود چنین «دیکتاتوری پارلمانی» حتی در دوره ریاست لاریجانی هم سابقه نداشته است. قطع میکروفن نمایندگان به رویه هیات رئیسه مجلس یازدهم تبدیل شده است. سال گذشته در جریان حوادث دردناک سیستان و بلوچستان، اجازه نطق به نماینده استان داده نشد. معین‌الدین سعیدی نماینده چابهار قصد داشت تذکری درباره اتفاقات ۸ مهر ۱۴۰۱ زاهدان و همچنین وقایع خاش مطرح کند و از جریحه‌دار شدن احساسات مردم استان در پی برخورد خشن با معترضان حرف بزند، اما در خلال اظهاراتش و اعلام آمار کشته‌شدگان ناآرامی‌های سیستان و بلوچستان، میکروفن او را قطع کردند. در جریان اعتراضات پاییز سال گذشته، یک نماینده دیگر که به نحوه برخورد پلیس با مردم اعتراض داشت هم قربانی عدم آزادی بیان و دیکتاتوری قالیباف شد. مرتضی محمودوند نماینده خرم‌آباد زمانی که می‌خواست اعتراضش را به درخواست برخی نمایندگان برای اعدام معترضان اعلام کند، از ادامه صحبت باز ماند، چراکه بعد از گفتن جمله «هر کسی گفته با معترضان برخورد اعدام و قتل عام صورت بگیرد، غلط اضافی کرده است» بلافاصله میکروفنش توسط قالیباف قطع شد.

عدم اعلام وصول استیضاح وزرا

در ماجرای استیضاح وزرا نیز همین فرایند در میان بود؛ نامه‌های استیضاح به هیات رئیسه داده می‌شد اما هیات رئیسه جلوی آن را می‌گرفت و اعلام وصول نمی‌کرد. مهم‌ترین نمونه آن در ماجرای استیضاح فاطمی امین بود. لطفا... سیاهکلی نماینده قزوین درباره این مسأله گفته بود «عوامل وزارت صمت، در حال لابی با مجلس هستند تا فاطمی‌امین استیضاح نشود استیضاح وزیر صمت در اختیار هیات رئیسه است. آن‌ها باید طرح استیضاح که با امضای همکاران به آن‌ها ارجاع داده شده را اعلام وصول کنند اما جلوی کار را گرفته‌اند.» سیدجواد حسینی کیا نماینده سنقر و کلیائی درباره اقدامات هیات رئیسه به رویداد۲۴ گفته «قرار بود خیلی از وزرای دولت سیزدهم استیضاح شوند ولی متاسفانه رئیس مجلس این اجازه را نمی‌دهد و هنوز تعدادی استیضاح در هیات رئیسه وجود دارد؛ این‌ها همه از کوتاهی هیات رئیسه مجلس است. این عدم‌استیضاح‌ها، کوتاهی در حق مردم و نمایندگان است و این موضوع بارها به جد گفته شده است، ولی به ما می‌گویند مصلحت نیست و شرایطش وجود ندارد. انتقاد جدی ما به رئیس مجلس است که چرا استیضاح‌هایی که حق قانونی نمایندگان است در دستور کار قرار نمی‌گیرند؟» محمدحسن آصفری نیز از نمایندگانی بود که منتقد رویکرد قالیباف در مجلس بود. وی گفته «رئیس مجلس باید قانون و آیین‌نامه را خط قرمز خودش قرار دهد. هیچ دلیلی نمی‌بینم که چرا باید استیضاح‌ها از دستور کار خارج شود.» انتقادها نسبت به مدیریت قالیباف آنقدر زیاد بود که زمانی حتی الیاس نادران هم قالیباف را به دستکاری در مصوبات مجلس متهم کرد. او در بیانیه‌ای نوشت: «رئیس مجلس برخلاف اصل ۸۵ که سمت نمایندگی را قائم به شخص می‌داند و حتی به کلیت مجلس اختیار واگذاری قانون‌گذاری به شخص یا هر هیاتی را نمی‌دهد، در راستای عمل به تصمیمات این هیات اقدام به دستکاری مصوبه مجلس نمود این کار درسال گذشته پایه‌گذاری شد و امسال به طور چشمگیری گسترش یافت.»

پیشخوان
Pishkhan.com

«آرمان ملی» مزایا و چالش‌های مالیات بر عایدی سرمایه را بررسی می‌کند؛

خوب و بد مالیات بر عایدی سرمایه

آرمان ملی: تعریف پایه‌های جدید مالیاتی یکی از راه‌های جدید کسب درآمدهای دولتی محسوب می‌شود. طرح مالیات بر عایدی از سرمایه نیز یکی از طرح‌های جدید مالیاتی محسوب می‌شود که البته موافق و مخالفان خود را دارد. دولت هدف از اخذ مالیات بر عایدی سرمایه را جلوگیری از سفته‌بازی و ورود سرمایه‌ها به بخش تولید عنوان می‌کند، اما از سوی دیگر بخش خصوصی با اشاره به نرخ افزایشی تورم گروهی دیگر، به ویژه بخش خصوصی این طرح را عادلانه برآورد نمی‌کند، چراکه برآورد نرخ مالیات بدون توجه به نرخ افزایشی تورم و کاهش ارزش پولی ملی منطقی و بر اساس موازین عادلانه محسوب نمی‌شود.

مطلوبیت مالیات بر عایدی سرمایه به شکل مشروط

عباس هشی کارشناس اقتصادی در این خصوص به «آرمان ملی» گفت: دریافت مالیات از عایدی سرمایه چنانچه با راهکارهای کارشناسی شده و منطقی اجرا شود به نفع کشور است، در حقیقت این پایه مالیاتی در بسیاری از کشورها در حال اجراست و به خوبی نیز جواب داده و موجب عملیاتی شدن بسیاری از پروژه‌های عمرانی، رفاهی و... شده و امنیت و رفاه را برای کشورشان به ارمغان آورده است.

این کارشناس ادامه داد: بهترین نمونه برای مصداق نظام مالیاتی مطلوب، کشور نروژ است که در حال اداره کشور با مالیات است در حالی که از منابع نفتی خوبی بهره‌مند است، اما معتقد است که این منابع خدادادی برای آیندگان نیز باید باقی بماند، از این رو بر درآمدهای مالیاتی متمرکز شده است و خدمات رسانی خود را به مردم بدون اتکا به درآمدهای نفتی و با لحاظ کردن درآمدهای مالیاتی عملیاتی می‌سازد از این رو همواره به عنوان دولتی پاسخگو در چرخه فعالیت‌های اقتصادی و مالیات ستانی در قبال مردم هستند.

اقتصاد مردمی، شرط موفقیت مالیات ستانی

هشی مردمی بودن اقتصاد را از ارکان اصلی مالیات ستانی در هر دولت ذکر و تصریح کرد: اگر اقتصاد مردمی باشد مردم خود را در فعالیت‌های اقتصادی با دولت شریک می‌داند و مطمئن است که دولت با این مالیات می‌تواند نسبت به انجام تعهدات خود مانند آموزش و پرورش، خدمات بهداشتی و... ایفای نقش کند اما اقتصاد ما از شاخص‌های اقتصاد مردمی فاصله دارد و مردم شاهد عملکرد شفاف دولت در حوزه مالیاتی نیستند این در حالی است که پرداخت مالیات در کشور ما سابقه‌ای مذهبی و دینی دارد که بر پایه‌های خمس و زکات تعریف شده است که البته به صورت کاملاً شفاف در بخش خدمات مردمی، جنگ و دفاع و... هزینه می‌شده است. از منظری، زکات بر مبنای عایدی بر سرمایه محاسبه میشد و خمس نیز بر مبنای عایدی سود.

ضرورت حذف معافیت مالیاتی

این کارشناس اقتصادی ادامه داد: بسیاری از سهام داران در بورس معاف از مالیات هستند؛ علاوه بر این شرکت‌ها؛ میزان معافیت‌های مالیاتی در حال افزایش است در حالی که بسیاری از آنها منبع درآمدهای مالیاتی خوبی محسوب می‌شوند. اما یک نکته مهم در این زمینه وجود دارد و آن این است که؛ بودجه بر اساس پیش بینی است یعنی هزینه واقعی را می‌گذارند و محاسبه می‌شود که چقدر درآمد می‌خواهیم داشته باشیم و چقدر حاصل می‌شود، و بعد در زمان مقایسه متوجه می‌شوند که آیا این امر محقق می‌شود یا شکست می‌خورد؟ در مورد مالیات که مهم‌ترین است مبنای محاسبه آن نقدی است، بخشی را برای معافیت‌های مالیاتی در نظر می‌گیریم و بر مابقی بخش‌ها ۲۵ درصد مالیات اضافه می‌کنیم و بر اساس اصول و استانداردها باید سال بعد مالیات بر درآمد تحقق یافته و درآمدها را مقایسه کنیم، اما چنین چیزی در نظام مالیاتی ما وجود ندارد و ضروری است که در این زمینه اصلاحاتی انجام شود.

مزایای قانون مالیات بر عایدی سرمایه

سید جواد حسینی کیا، نماینده مردم کرمانشاه و عضو کمیسیون صنایع و معادن در مجلس شورای اسلامی درباره ضرورت تصویب طرح مالیات بر عایدی سرمایه گفت: مالیات بر عایدی سرمایه با اهدافی همچون محدود کردن فعالیت‌های سوداگرانه، ایجاد عدالت اجتماعی، افزایش منابع عمومی و افزایش کارایی اقتصادی از چند ده سال پیش در کشورهای مختلف جهان وضع شده است. متاسفانه در ایران فرار مالیاتی بسیار زیاد است، در حالیکه به قول معروف چرخ دولت‌ها از مالیات می‌چرخد و باید برای حل این مشکل فکر اساسی کرد. او ادامه داد: مالیات بر عایدی سرمایه در ایجاد شفافیت اقتصادی کشور بسیار موثر خواهد بود، علاوه بر این باید در نظر داشت که این نوع از مالیات انگیزه سوداگران برای مبادرت به خرید و فروش را کاهش می‌دهد و بر بازار دلالی و سوداگری که به التهاب بازار منتهی می‌شود، تاثیر خواهد گذاشت؛ بنابراین مالیات بر عایدی سرمایه به عنوان مانعی در مسیر این افراد عمل می‌کند.

ضرورت بسترسازی برای مالیات بر عایدی

نماینده مردم کرمانشاه در این خصوص اظهار داشت: اجرای درست مالیات بر عایدی نیاز به زمینه‌سازی دارد. به این صورت که در ابتدا سامانه شفافی به وجود آید تا مشاغلی که شامل می‌شود، مورد رصد قرار گیرد و متناسب با شرایط و درآمد آنان مالیات اخذ شود.

حسینی کیا در ادامه اضافه کرد: دولت با این کار بر واحدهای تولیدی بیش از قبل اشراف خواهد داشت و فرار مالیاتی نشان از این دارد که آگاهی درستی از فعالیت‌های اقتصادی کشور وجود ندارد، علاوه بر این مسأله نیازها هم برای تولید، مصرف و... شناسایی نشده است.

او در ادامه بیان کرد: علاوه بر مواردی که در ابتدا مورد اشاره قرار گرفت، باید این نکته را هم مورد توجه قرار داد که با عملیاتی شدن این قانون سرمایه‌گذاری در بخش تولید و مولد هم جذابیت پیدا می‌کند و سرمایه‌ها به جای آنکه به سمت دلالی سوق پیدا کند از تولید سر درخواهند آورد.

مشکلات مالیات بر عایدی سرمایه

محمود فاطمی عقدا با انتقاد از مجلس به دلیل تعلل در تصویب طرح مالیات بر عایدی سرمایه، افزود: بدین معنی که نبود این مالیات و از سوی دیگر پرداخت نکردن آن از سوی منتفعان، سبب توزیع ناعادلانه ثروت در کشور می‌شود. او با بیان اینکه عده‌ای از خلأ قانونی استفاده و ثروت‌های کلانی را به دست می‌آورند، بیان کرد: این افراد از امکانات و زیرساخت‌های کشور که با هزینه‌های گزاف و مالیات دیگر اقشار جامعه ایجاد شده، برای کسب درآمد و ثروت‌های خود سوءاستفاده می‌کنند، این در حالی است که مالیاتی نیز پرداخت نمی‌کنند. فاطمی عقدا گفت: این گونه رفتارها که ناشی از تصویب نشدن طرح‌هایی از جمله مالیات بر عایدی سرمایه است که نه‌تنها ناعدالتی در حق دیگر اقشار جامعه‌ای است، بلکه از محل مالیات پرداختی آنها، این زیرساخت‌ها فراهم شده؛ توزیع ناعادلانه ثروت در کشور نیز از تبعات جدی این خلأ قانونی خواهد بود.

توزیع ناعادلانه ثروت در غیاب طرح مالیات بر عایدی سرمایه

این کارشناس اقتصادی با بیان اینکه تصویب نشدن این طرح سبب بالا رفتن عایدی صاحبان ثروت خواهد بود، گفت: در این صورت تمام اقشار جامعه و کشور آسیب خواهد دید و همچنین با اشاره به احتکار در حوزه مسکن گفت: دلالی در بخش‌های مختلف از جمله مسکن از حوزه‌هایی است که به دلیل نبود قانون و الزامی به اجرای قانون روز به روز و لحظه به لحظه بر دارایی‌های آن‌ها افزوده می‌شود، کما اینکه مشکلاتی که امروز در حوزه مسکن شاهد هستیم به دلیل همین احتکار و سودی است که محتکران از این طریق کسب می‌کنند.

جزئیات و ضوابط اجرایی نحوه اعطای مزایای جانبی به کارکنان

شورای حقوق و دستمزد ضوابط اجرایی نحوی اعطای مزایای جانبی به کارکنان دستگاه‌های اجرایی را تصویب کرد. به گزارش همشهری آنلاین، شورای حقوق و دستمزد در جلسه‌های ۱۴۰۲/۳/۱۶، ۱۴۰۲/۲/۱۵ و ۱۴۰۲/۵/۱۷ و به استناد ماده (۷۴) قانون مدیریت خدمات کشوری مصوب ۱۳۸۶ و در اجرای بند (د) تبصره (۱۲) ماده واحده قانون بودجه سال ۱۴۰۲ کل کشور، ضوابط اجرایی نحوی اعطای مزایای جانبی به کارکنان دستگاه‌های اجرایی را به شرح زیر تصویب کرد:

به گزارش تسنیم، ضوابط اجرایی نحوه اعطای مزایای جانبی به کارکنان دستگاه‌های اجرایی

ماده ۱ - در این ضوابط اصطلاحات زیر در معانی مشروح مربوط به کار می‌روند:

۱ - دستگاه اجرایی: دستگاه‌های اجرایی موضوع ماده (۵) قانون مدیریت خدمات کشوری و ماده (۲۹) قانون برنامه پنج ساله ششم توسعه اقتصادی، اجتماعی و فرهنگی جمهوری اسلامی ایران - مصوب -۱۳۹۵

۲ - مشمولان: کارکنان رسمی، پیمانی، قرارداد کار معین و عناوین مشابه شاغل در دستگاه‌های اجرایی

۳ - مزایای جانبی: مزایای غیر مستمر خارج از حکم (به استثنای اضافه کار و پاداش‌های عملکرد و پاداش ماده (۷) ضوابط اجرایی قانون بودجه سال ۱۴۰۲ کل کشور) که به صورت نقدی و غیر نقدی به مشمولان تعلق می‌گیرد و شامل مزایای معیشتی، رفاهی و جوانی جمعیت است.

۴ - مزایای معیشتی: مزایایی که در راستای کمک به تأمین نیازهای اساسی و هزینه‌های اصلی زندگی مشمولان و در

قالب مزایای مرتبط با خوراک حمل و نقل مسکن بهداشت و سلامت و سایر تشویق‌های موردی به آنها اعطا می‌شود و شامل اقلام زیر است:

الف- خوراک: کمک هزینه غذا، ارائه مستقیم غذا، ارائه مستقیم اقلام خوراکی.

ب- حمل و نقل: کمک هزینه ایاب و ذهاب، خودروی سازمانی، سرویس رفت و آمد. کارت اعتباری استفاده از وسایل حمل و نقل عمومی

پ- مسکن: کمک هزینه مسکن، مسکن سازمانی یا اماکن در اختیار دستگاه اجرایی

ت- بهداشت و سلامت: بیمه تکمیلی، بیمه عمر، امکان استفاده ویژه از خدمات مراکز بهداشتی و درمانی کالاهای بهداشتی پزشک مستقر ارزیابی دوره‌ای وضعیت سلامت.

ث- تشویق‌های موردی: با تأیید بالاترین مقام دستگاه اجرایی یا سایر مقامات مجاز.

۵ - مزایای رفاهی: مزایایی که در راستای بهبود سطح زندگی و رفاه مشمولان و خانواده‌هایشان به آنها اعطا می‌شود و شامل اقلام زیر است:

الف- تفریحی و ورزشی: اماکن و مراکز اقامتی، تفریحی، رفاهی، فرهنگی و ورزشی یا امکان استفاده از آنها

ب- انگیزشی و تشویقی: پاداش رضایت مردم پاداش تشویقی حمایتی و هدایا پرداخت‌های مناسبتی تسهیلات بانکی قرض‌الحسنه بن خرید کالای داخلی کمک‌های رفاهی

۶ - مزایای جوانی جمعیت: مزایایی که در راستای تحکیم خانواده و افزایش جمعیت به مشمولان اعطا می‌شود و شامل پاداش، ازدواج، پاداش فرزندآوری و کمک هزینه مهدکودک می‌شود.

۷ - دستگاه اجرایی اصلی: وزارتخانه‌ها و سازمان‌های مستقلی که عالی‌ترین مقام آن توسط یکی از رؤسای قوا منصوب می‌شوند و نهادها، مؤسسات و سازمان‌هایی که زیر نظر مستقیم مقام معظم رهبری هستند.

۸ - مؤسسه عامل: هر یک از بانک‌ها و مؤسسات اعتباری صندوق‌های حمایتی و توسعه‌ای دولت که به حکم قانون یا مجوز بانک مرکزی جمهوری اسلامی ایران تاسیس شده یا می‌شوند.

۹ - شورا: شورای حقوق و دستمزد موضوع ماده (۷۴) قانون مدیریت خدمات کشوری

۱۰ - سازمان: سازمان اداری و استخدامی کشور

ماده ۲ - دستگاه اجرایی موظف است در اعطای مزایای جانبی به کارکنان خود به نحوی اقدام کند که در هر ماه از سقف مصرح در بند (ج) تبصره (۱۲) قانون بودجه سال ۱۴۰۲ کل کشور تجاوز نکند.

ورود سازمان بازرسی برای رسیدگی به تخلف این بانک‌ها

بازرس امور بانک‌ها و بیمه سازمان بازرسی کل کشور در راس یک هیات بازرسی با حضور در چند شعبه بانکی در مناطق جنوبی تهران به تخلفات این شعب رسیدگی کرد. ستار شیرعالی بازرس کل امور بانک‌ها و بیمه سازمان بازرسی کل کشور در راس یک هیات بازرسی از دو شعبه بانک در منطقه شادآباد و یک شعبه در خیابان آزادی تهران بازدید کرد. یکی از مواردی که در این بازدید مورد تذکر بازرس کل امور بانک‌ها و بیمه سازمان بازرسی کل کشور قرار گرفت، تاخیر بیش از یک ساعته مراجعین بانکی بود که مقرر شد با افزایش باجه‌های بانکی این مشکل رفع شود همچنین مراجعین این شعب نسبت به اخذ غیرقانونی تضامین و وثایق در خصوص تسهیلات ازدواج و فرزندآوری شکایت و اعتراض داشتند که مورد رسیدگی شیرعالی قرار گرفت و بعد از محرز شدن تخلف شعبه نسبت به اخذ تضامین و وثایق فراتر از قانون، مقرر شد بازرسی این بانک‌ها با قید فوریت گزارش خود در این زمینه را به سازمان بازرسی کل کشور منعکس کنند که هم اکنون پرونده تخلف یکی از رؤسای شعب به کمیته انضباطی بانک ارجاع شده است.

در این بازدید به صورت تصادفی چند پرونده تسهیلات ازدواج و فرزندآوری مورد بررسی هیات بازرسی قرار گرفت که ضمن احراز تأخیر در پرداخت وام، تخلف شعبه نسبت به اخذ تضامین و وثایق فراتر از قانون نیز محرز شد. همچنین بازرس کل امور بانک‌ها و بیمه سازمان بازرسی کل کشور نسبت به عدم نصب ابلاغیه سازمان بازرسی در تابلو اعلانات شعبه بانک تذکر داد. در این ابلاغیه در خصوص تسهیلات ازدواج، فرزندآوری و ودیعه مسکن خطاب به بانک‌ها و موسسات دولتی و خصوصی تاکید شده است «بانک‌ها و موسسات اعتباری در صورت تکافوی اعتبار متقاضی (پس از اعتبارسنجی) مجاز به اخذ ضامن برای تسهیلات مذکور نبوده و در غیر آن صورت نیز مکلفند حداکثر با دریافت یک فقره سفته و یک ضامن نسبت به پرداخت تسهیلات موصوف اقدام کنند.» به گزارش ایسنا، از آنجا که در تبصره (۲) ماده (۷۱) قانون حمایت از خانواده و جوانی جمعیت، سازمان بازرسی کل کشور به عنوان یکی از مراجع نظارتی در خصوص اجرای قانون معرفی شده و پرداخت تسهیلات تکلیفی ازدواج و فرزندآوری بر اساس ماده (۶۸) همان قانون بر عهده بانک‌ها گذاشته شده، مقرر است این بازدیدهای سرزده از بانک‌ها توسط بازرسان سازمان ادامه یابد.

اخبار

چقدر ارز برای واردات شیر خشک تخصیص یافت؟

بانک مرکزی از ابتدای سال تا ۲۵ مهر ماه، فقط برای واردات شیر خشک، ماده اولیه و مکمل‌ها با ارز ترجیحی، مجموعاً ۱۵۶ میلیون دلار تخصیص داده که ۱۰۶ میلیون دلار آن تأمین و پرداخت شده است. به گزارش مهر، بر اساس اعلام بانک مرکزی، از ابتدای سال تا ۲۵ مهرماه بنا بر ثبت سفارش‌ها و اعلام اولویت‌ها و نظر دستگاه سازمان غذا و دارو، فقط برای واردات شیرخشک، ماده اولیه و مکمل‌ها با ارز ترجیحی، بانک مرکزی مجموعاً ۱۵۶ میلیون دلار تخصیص داده که ۱۰۶ میلیون دلار آن تأمین و پرداخت شده است. سازمان غذا و دارو برای واردات شیرخشک، ماده اولیه و مکمل‌ها با اولویت به میزان ۱۲ میلیون دلار در قالب ارز ترجیحی ثبت سفارش کرده که بانک مرکزی هم بلافاصله ارز آن را تأمین کرده و طی چند روز آینده پرداخت خواهد شد. بر این اساس، وزارت بهداشت و سازمان غذا و دارو تاکنون هر ثبت سفارشی را که در حوزه دارو و شیرخشک، با اولویت ارسال کرده است، بانک مرکزی ارز آن را بلافاصله تخصیص داده و تأمین کرده است.

موافقت مجلس با دولت برای افزایش حقوق بازنشسته‌ها

عضو هیات رئیسه کمیسیون تلفیق برنامه هفتم توسعه گفت: کمیسیون تلفیق جلساتی با دولت برای افزایش حقوق بازنشستگان داشته است که دولت هم با آن موافق است.

رمضانعلی سنگدوینی در توضیح جلسات اخیر کمیسیون تلفیق اظهار کرد: کمیسیون تلفیق بررسی مجدد ۱۲۱ ماده الحاقی مصوب خود ارجاعی از سوی رئیس مجلس شورای اسلامی را به اتمام رسانده از این میزان ماده، ۲۰ ماده مجددا تصویب شد و چند ماده همچون موضوع حقوق بازنشستگان و مالیات بر حقوق اساتید و قضات باقی مانده است؛ از روز گذشته نیز کمیسیون تلفیق وارد بررسی بندهای ارجاعی از صحن علنی مجلس شده است.

وی توضیح داد: یکی از موارد مراعا مانده مربوط به حقوق بازنشستگان است که اخیرا تلفیق جلسه‌ای برگزار کرد و بحث‌های زیادی شد؛ بازنشستگان خیلی شرایط خوبی ندارند و حقوق آنها با ۳۰ یا ۴۰ سال سابقه کار کم است.

به گزارش مشرق، سنگدوینی گفت: همچنین مثلا اگر کارمندان در طول سال افزایش ۲۰ درصدی حقوق داشته باشند میزان افزایش حقوق بازنشسته‌ها ۳۰ درصد باشد لذا در طول برنامه هفتم توسعه افزایش حقوق اعمال شود که در پایان برنامه شاهد افزایش حقوق ۹۰ درصدی بازنشستگان نسبت به حقوق کارکنان دولت باشیم.

پرداخت آسان وام نوسازی به این افراد

معاون وزیر راه و شهرسازی گفت: اگر سرمایه‌گذاران و سازندگان در نوسازی بافت‌های فرسوده ورود کنند، به راحتی می‌توانند از تسهیلات نهضت ملی بانک مسکن بهره‌مند شوند.

محمد آیینی در همایش هم اندیشی با شهرداران شهرهای گیلان با محوریت بازآفرینی بافت‌های فرسوده شهری اظهار کرد: ارتقای کیفی زندگی شهری و شهروندان را از مأموریت‌های راه و شهرسازی و مدیریت شهری عنوان کرد و گفت: بازآفرینی شهری یک تیر با چندین نشان است و سبب ایمن بخشی در شهرها می‌شود.

وی افزود: مردمی‌سازی در بخش بازآفرینی شهری را باید مورد توجه قرار دهیم. لازم است تا بسترهای بازآفرینی بافت فرسوده و نوسازی این بافت‌ها را برای مردم فراهم کنیم. تجارب گذشته سبب شد تا در دولت بسته‌های تشویقی مختلف تدوین شود. مدیرعامل شرکت بازآفرینی شهری ایران تصریح کرد: بسته‌های تشویقی در هر شهرستان باید به گونه‌ای باشد که باعث تشویق سازندگان و سرمایه‌گذاران در محلات کم برخوردار شود؛ اگر سرمایه‌گذاران و سازندگان در نوسازی بافت‌های فرسوده ورود کنند به راحتی می‌توانند از تسهیلات نهضت ملی بانک مسکن بهره‌مند شوند. آیینی ادامه داد: به طور قطع بسته‌های تشویقی مردم شهرستان‌های استان گیلان متفاوت بوده بنابراین شایسته است تا شهرداران باتوجه به اقلیم و شرایط شهرهای خود در جزئیات بسته‌های تشویقی دخل و تصرف کنند. وی با تاکید بر لزوم کمک شهرداران در ارتقا کیفیت زندگی مردم تصریح کرد: داشتن یک کوچه مناسب برای مردم در سکونتگاه‌های رسمی نهایت خواسته آنان است. به گزارش ایسنا، معاون وزیر راه وشهرسازی و مدیر عامل شرکت بازآفرینی شهری ایران با ارجاع به قانون حمایت از احیا و بهسازی بافت‌های فرسوده و ناکارآمد شهری گفت: باید طرح تخفیفی عوارض شهری در راستای نوسازی شهری لحاظ شود و طبق ماده ۱۶ قانون حمایت از ساکنان بافت‌های فرسوده، مالکان بافت‌های فرسوده حق اخذ تخفیف ۵۰ درصدی در عوارض و تراکم از شهرداری‌ها را دارند.

روزنه

خط اعتباری یک میلیارد یورویی میان ایران و روسیه فعال شد

مدیرعامل صندوق ضمانت صادرات ایران گفت: پارسال یک خط اعتباری تا سقف یک میلیارد یورو با مؤسسه بیمه اعتبار صادراتی روسیه (اگزیار) منعقد کردیم که امسال عملیاتی شد.

امیر برهانی نائینی مدیرعامل صندوق ضمانت صادرات ایران در گفت‌وگو با خبرنگار مهر در مورد وضعیت ارتباط با روسیه و پوشش بیمه ای مراودات اظهار کرد: پارسال یک خط اعتباری تا سقف یک میلیارد یورو بین صندوق ضمانت صادرات ایران به نام EGFI با م ؤسسه بیمه اعتبار صادراتی روسیه (اگزیار) که صندوق ضمانت صادرات طرف روس است منعقد کردیم. وی افزود: امسال این خط اعتباری عملیاتی شد و بر همین اساس نیز در ماه جاری برای صادرات کالا به کشور روسیه نزدیک به ۳۰ میلیون یورو بیمه نامه صادر کردیم. برهانی نائینی ادامه داد: طرف روسی هم تاکنون بین ۱۰ تا ۱۱ میلیون یورو از این خط اعتباری استفاده کرده است.

به گزارش مهر، مدیرعامل صندوق ضمانت صادرات ایران تصریح کرد: البته روس‌ها درخواست‌های متعددی برای استفاده از خدمات صندوق ضمانت صادرات دارند؛ از جمله اینکه از خدمات ما در پروژه‌های خدمات فنی و مهندسی راه آهن و ریلی که قصد سرمایه گذاری در آنها را دارند، استفاده کند که وی اظهار کرد: پیش بینی می‌شود که بیش از نیمی از این خط اعتباری (یک میلیارد یورویی) تا پایان سال استفاده شود.

چقدر ارز برای واردات شیر خشک تخصیص یافت؟

بانک مرکزی از ابتدای سال تا ۲۵ مهر ماه، فقط برای واردات شیر خشک، ماده اولیه و مکمل‌ها با ارز ترجیحی، مجموعاً ۱۵۶ میلیون دلار تخصیص داده که ۱۰۶ میلیون دلار آن تأمین و پرداخت شده است. بر اساس اعلام بانک مرکزی، از ابتدای سال تا ۲۵ مهرماه بنا بر ثبت سفارش‌ها و اعلام اولویت‌ها و نظر دستگاه سازمان غذا و دارو، فقط برای واردات شیر خشک، ماده اولیه و مکمل‌ها با ارز ترجیحی، بانک مرکزی مجموعاً ۱۵۶ میلیون دلار تخصیص داده که ۱۰۶ میلیون دلار آن تأمین و پرداخت شده است. روز گذشته سازمان غذا و دارو برای واردات شیر خشک، ماده اولیه و مکمل‌ها با اولویت به میزان ۱۲ میلیون دلار در قالب ارز ترجیحی ثبت سفارش کرده که بانک مرکزی هم بلافاصله ارز آن را تأمین کرده و طی چند روز آینده پرداخت خواهد شد. به گزارش مهر، بر این اساس، وزارت بهداشت و سازمان غذا و دارو تاکنون هر ثبت سفارشی را که در حوزه دارو و شیر خشک، با اولویت ارسال کرده است، بانک مرکزی ارز آن را بلافاصله تخصیص داده و تأمین کرده است.

توضیحات تکمیلی ایران خودرو درباره احتکار محصول «هایما»

ایران خودرو اعلام کرد: تولیدات دو ماهه اخیر هایما S7 ایران خودرو خراسان فاقد تاییدیه سازمان ملی استاندارد بود اما به محض صدور مجوز نسبت به شماره گذاری و حمل آن به نمایندگی ها اقدام شد. به گزارش همشهری آنلاین، پیرو انتشار خبری با عنوان احتکار ایران خودرو در بورس رو شد این شرکت خودروساز با ارسال متنی به ارائه توضیحات پرداخت. در این توضیحات ادعا شده است: احتکار محصول هایما، از سوی هیچ مرجع رسمی تایید نشده است و صرفا جوسازی رسانه‌ای و اقدامی در جهت تخریب تلاش‌های شبانه روزی صنعت گران ارزیابی می‌شود. براساس اعلام این شرکت خودروساز تولیدات دو ماهه اخیر هایما S7 ایران خودرو خراسان فاقد تاییدیه سازمان ملی استاندارد بوده و به محض صدور مجوز نسبت به شماره گذاری و حمل آن اقدام شده است که طبق مستندات موجود در تاریخ پنجم مهرماه، مجوز شماره گذاری این محصول تمدید شده است. این ادعا در شرایطی مطرح شده است که تمامی محصولات گروه صنعتی ایران خودرو از جمله هایما در سامانه یکپارچه فروخته شده و طبق قیمت‌های مصوب شورای رقابت دارای مشتری و مالک بوده است. بنابراین ادعای احتکار این خودروها فاقد اعتبار است، همچنین تاکید می‌شود، طبق بررسی‌های صورت گرفته توسط نهادهای نظارتی از جمله سازمان بازرسی کل کشور، نتیجه‌ای مبنی بر انبار کردن و احتکار در گروه صنعتی ایران خودرو به دست نیامده و این موضوع در نشست هفته گذشته مسئولان قوه قضاییه نیز به صورت رسمی اعلام شده است. براساس مستندات موجود، تاییدیه سازمان ملی استاندارد برای محصول هایما S7 پلاس به دلیل مشکل در صندلی عقب در تاریخ ۳۱ تیرماه لغو شد و این محصول از تاریخ ۳۱ مردادماه امکان شماره گذاری و عرضه به مشتریان را نداشت. پس از رفع مشکل و آزمون مجدد آن توسط سازمان ملی استاندارد در تاریخ اول مهرماه ۱۴۰۲، این سازمان مجوز محصول را مجددا در تاریخ پنجم مهرماه تمدید کرد. از این تاریخ تمامی خودروها شماره گذاری شده و به نمایندگی‌های سراسر کشور حمل شده است و احتکار محصولات موضوعیت ندارد. به گزارش فارس، گزارش رسمی ایران خودرو به سازمان بورس نشان می‌دهد این شرکت شهریور امسال ماه ۲۴۱۰ دستگاه هایما تولید کرده اما فقط ۲۶۳ دستگاه را به مشتریان فروخته است و ۲۱۴۷ دستگاه هایمای تولیدی خود در شهریور را عرضه نکرده است.

جوابیه

جوابیه وزارت اقتصاد

پیرو درج مطلبی در تاریخ ۱۴۰۲/۷/۲۲ تحت عنوان «رئیسی و همفکرانش چگونه ناگهان موافق FATF شدند؟» به اطلاع می‌رساند:

سیاست جمهوری اسلامی ایران در خصوص کارگروه اقدام مالی هیچ تغییری نکرده است. در این توضیح همچنین آمده است: جمهوری اسلامی ایران با رویکرد مقابله با فساد فارغ از کنوانسیون‌های بین‌المللی، با توجه به قوانین و آموزه‌های مترقی ما در خصوص پولشویی، در چارچوب قوانین داخلی خود که از استانداردهای محکمتری برخوردار است عمل کرده و می‌کند و هرگونه تغییر در این رویه می‌بایست در نهادهای مسئول مورد بررسی قرار بگیرد. در پایان این توضیح تاکید شده است از فعالان رسانه‌ای و کنشگران درخواست می‌شود که به‌دور از نگاه سیاسی، صرفا با رویکرد فنی به موضوع توجه کنند.

پیشخوان
Pishkhan.com

آرمان ملّی
armanmeli.ir
سال پنجم
شماره ۱۶۷۲
پنجشنبه
۱۴۰۲•۰۷•۲۷
۰۳ ربیع‌الثانی ۱۴۴۵ / ۱۹ اکتبر ۲۰۲۳

مواد غذایی مفید برای دوری از بیماری‌های کلیوی

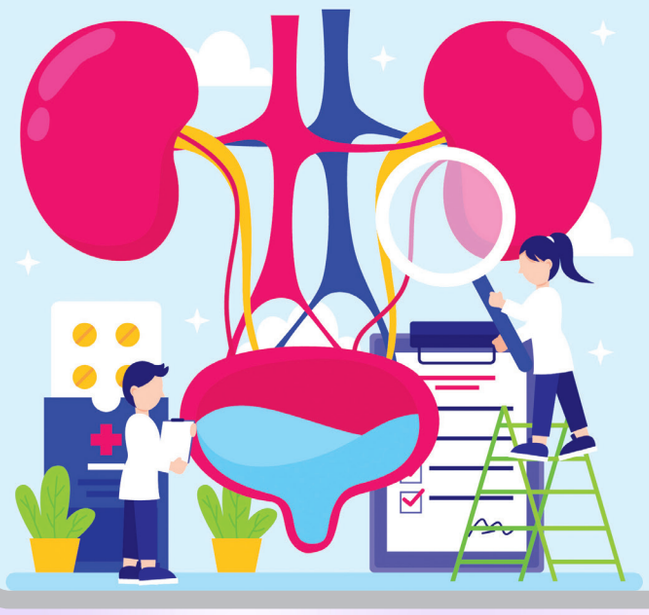

اینفوگرافیک: آرمان ملی

فشار خون بالا و دیابت مجرمان اصلی و مسئول دو – سوم موارد ابتلا به نارسایی کلیوی هستند، اما می‌توان با مصرف برخی مواد غذایی از بروز بیماری‌های کلیوی دوری کرد. مصرف مواد غذایی فراوری شده و چرب، فشار زیادی به کلیه‌ها تحمیل می‌کند و منجر به افزایش تولید اسیداوریک توسط این اندام می‌شود. کلیه‌ها بهترین اعضای بدن برای از بین بردن مواد زائد، مایعات اضافی، تنظیم نمک، پتاسیم، سطح اسید و فشار خون هستند. بهترین انتخاب‌های غذایی برای حفظ عملکرد کلیه‌ها شامل موارد زیر می‌شوند:

گشنیز

گشنیز باعث کاهش خطر تشکیل رسوب در کلیه‌ها می‌شود. گشنیز برای از بین‌بردن جیوه که یک فلز سمی است و منجر به کاهش توانایی کلیه‌ها برای فیلتر کردن سموم و افزایش خطر ابتلا به بیماری‌های کلیوی می‌شود، مفید است.

انواع کلم

انواع کلم حاوی ترکیبات ویژه‌ای هستند که به کبد در خنثی‌سازی سموم کمک می‌کنند و بار سموم روی کلیه‌ها را نیز کاهش می‌دهند. کلم‌ها منبع غنی از ویتامین‌های C،K، اسیدفولیک و ویتامین B۶ برای افزایش سلامت کلیه‌ها هستند. فیبر موجود در گل کلم به جذب بهتر مواد مغذی کمک می‌کند و منجر به کاهش مقادیر سمومی می‌شود که به‌طور معمول از طریق کلیه‌ها برای دفع پردازش می‌شود.

سیب

سیب منبع عالی از فیبر است و منجر به خنثی شدن سموم دستگاه گوارش می‌شود و بار سمی روی کلیه‌ها را کاهش می‌دهد. سیب همچنین به کاهش کلسترول کمک می‌کند، اثرات مفید روی سیستم قلبی‌وعروقی دارد.

سیر و پیاز

سبزیجات خانواده پیاز حاوی آلیسین هستند؛ ترکیب قدرتمندی که خواص ضدالتهابی باورنکردنی دارد و به مبارزه با عفونت دستگاه ادراری می‌رود.

دانستنی‌ها

چه مقدار در روز باید «زینک» بخوریم؟

تیمی از پژوهشگران دانشگاه بارسلونا در مطالعات اخیر خود دریافتند که کاهش میزان زینک بیماران کرونایی با میزان مرگ‌ومیر آن‌ها ارتباط مستقیم دارد. به این ترتیب مشخص می‌شود که «روی» یا همان «زینک» به‌عنوان یک عامل مهم در مقابله با کووید ۱۹ محسوب می‌شود. زینک یا همان روی، ماده‌ای معدنی است که وجود آن برای داشتن یک سیستم ایمنی قوی لازم است. به همین دلیل این ماده معدنی معمولا به مکمل‌ها و سایر محصولات بهداشتی که برای تقویت ایمنی بدن هستند، اضافه می‌شود. کمبود روی می‌تواند شما را در معرض انواع بیماری قرار دهد. به تازگی نتایج یک مطالعه جدید موفق به کشف ارتباط بین سطح پایین روی در خون و آسیب دیدن بیشتر بر اثر کرونا شده است که حتی ممکن است خطر مرگ را در افراد آلوده به ویروس کرونا افزایش دهد. محققان با تجزیه و تحلیل بیماران کووید ۱۹ دارای علامت در یک دوره زمانی بین ۱۵ مارس تا ۳۰ آوریل ۲۰۲۰ که در بیمارستان عالی دانشگاه بارسلونا بستری شده بودند، به بررسی این مساله پرداختند. بر اساس تجزیه و تحلیل آماری، در میان کسانی که به‌دلیل کرونا فوت کردند، سطح پایه زینک ۴۳ میکروگرم در دسی‌لیتر بود که این آمار به طور قابل توجهی پایین‌تر از ۱/۶۳ میکروگرم در دسی‌لیتر در افرادی است که از کرونا جان سالم به در می‌برند. به طور کلی، مشخص شد که داشتن سطح زینک پلاسما کمتر از ۵۰ میکروگرم در دسی‌لیتر در هنگام پذیرش با ۳/۲ برابر افزایش خطر مرگ بیشتر در بیمارستان در مقایسه با سطح روی پلاسما ۵۰ میکروگرم در دسی لیتر یا بالاتر همراه است. اگرچه محققان هنوز در مورد چگونگی تأثیر سطح زینک پلاسما بر کرونا، اطلاع دقیقی ندارند، با این حال، آنها دریافتند که بیماران با سطح روی بالاتر، در برابر کرونا مقاوم‌تر هستند. در این تحقیقات همچنین مشخص شد که هر واحد افزایش زینک پلاسما در هنگام بستری شدن در بیمارستان با هفت درصد کاهش خطر مرگ و میر همراه است. به طور کلی باید در نظر داشت که بدن انسان برای فعال کردن لنفوسیت‌های سلول‌های T به روی نیاز دارد. این ماده معدنی به بدن در کنترل و تنظیم پاسخ‌های ایمنی و حمله به سلول‌های آلوده کمک می‌کند. کمبود روی می‌تواند عملکرد سیستم ایمنی بدن شما را به شدت مختل کند. میزان توصیه شده زینک در هر روز از نظر سن و جنس به شرح زیر است:

کودکان ۱ - ۸ ساله (۳ - ۵ میلی‌گرم)
پسران ۹ - ۱۳ ساله (۸ میلی‌گرم)
مردان بالای ۱۴ سال (۱۱ میلی‌گرم)
زنان بالای ۸ سال (۸ میلی‌گرم)

به زنان بین ۱۴ تا ۱۸ سال توصیه می‌شود که مصرف زینک را به ۹ میلی‌گرم در روز افزایش دهند.

زنان باردار و شیرده بسته به سن ممکن است به زینک بیشتر، یعنی حدود ۱۱ - ۱۳ میلی گرم در روز نیاز داشته باشند. روی به طور طبیعی در بسیاری از غذاهای مختلف یافت می‌شود. برخی از بهترین منابع زینک، لوبیا، گوشت حیوانات، آجیل، ماهی و سایر غذاهای دریایی، غلات سبوسدار و محصولات لبنی است. این ماده معدنی به برخی از غلات صبحانه و سایر غذاهای غنی شده نیز اضافه می‌شود. همچنین به صورت مکمل به صورت کپسول و قرص در دسترس است.

نکته

خطر افزایش بیماری قلبی با خواب ناکافی

نتایج بررسی‌ها روی هزاران نفر نشان داد، افرادی که کمبود خواب خفیف اما مزمن را گزارش می‌کنند نسبت به افرادی که خواب کافی دارند، در اواخر زندگی بیماری قلبی بیشتری دارند. نتایج تحقیق دانشگاه کلمبیا آمریکا، روی زنان نشان می‌دهد که در طول محرومیت مزمن خفیف از خواب چه اتفاقی در بدن می‌افتد؛ تنها پس از ۶ هفته خواب کوتاه، سلول‌هایی که رگ‌های خونی ما را پوشانده‌اند، تحت تاثیر اکسیدان‌های مخرب قرار خواهند گرفت. دکتر سانجا جلیک، سرپرست این تحقیق، مدیر مرکز پزشکی خواب در کلمبیا و استاد پزشکی در بخش پزشکی ریه، آلرژی و مراقبت‌های ویژه در کالج پزشکان و جراحان واگلوس دانشگاه کلمبیا می‌گوید: این یافته یکی از اولین شواهد مستقیم است که نشان می‌دهد کمبود خواب مزمن و خفیف باعث بیماری قلبی می‌شود. سانجا جلیک بیان کرد: تا به‌حال ما فقط در مطالعات اپیدمیولوژیک ارتباط بین خواب و سلامت قلب را دیده‌ایم، اما نتایج این تحقیقات می‌تواند توسط بسیاری از عوامل مخدوش‌کننده که قابل شناسایی و تنظیم نیستند، مخدوش شود. فقط تحقیقات تصادفی‌سازی و کنترل‌شده می‌توانند تعیین کنند که آیا این ارتباط واقعی است و چه تغییراتی در بدن ناشی از خواب کوتاه می‌تواند بیماری قلبی را افزایش دهد. مطالعات قبلی کمبود خواب مزمن را بررسی نکردند و اثرات فیزیولوژیکی چند شب محرومیت شدید از خواب را بررسی کردند. جلیک اظهار کرد: اما این مورد رفتار مردم در شب‌های متمادی نیست. بیشتر مردم هر روز در زمان مشخصی از خواب بیدار می‌شوند اما تمایل دارند زمان خواب خود را یک تا دو ساعت به تعویق بیندازند. ما می‌خواستیم آن رفتار که رایج‌ترین الگوی خواب در بزرگسالان است را تقلید کنیم. محققان نزدیک به ۱۰۰۰ زن را در واشنگتن هایتس برای این تحقیق غربالگری و از بین آنان ۳۵ زن سالم که هر شب به‌طور معمول هفت تا هشت ساعت می‌خوابیدند، برای این تحقیق ثبت‌نام کردند. این زنان می‌توانستند این تحقیق ۱۲ هفته‌ای را تکمیل کنند. زنان به‌مدت ۶ هفته طبق روال معمول خود می‌خوابیدند. برای ۶ هفته دیگر آنان ۱.۵ ساعت دیرتر از حد معمول به رختخواب رفتند. خواب هر شرکت‌کننده با ردیاب‌های خواب مچی تأیید شد. جلیک خاطرنشان کرد: اگر افراد حداقل هفت تا هشت ساعت در شب بخوابند بسیاری از مشکلات را می‌توان حل کرد. افرادی که جوان و سالم هستند باید بدانند اگر کمتر از آن بخوابند، خطر ابتلا به بیماری‌های قلبی‌وعروقی را تشدید می‌کنند. نتایج مطالعات اپیدمیولوژیک اخیر نشان می‌دهد که زمان خواب ناهماهنگ ممکن است خطر بیماری قلبی را افزایش دهد. این گروه تحقیقاتی در حال طراحی تحقیقی است تا دریابد که آیا تغییر زمان خواب مانند خواب مزمن اما منظم و کوتاه بر سلول‌های عروقی تأثیر می‌گذارد یا خیر.

یادداشت

نکاتی در مورد سلامت چشمان

همایون نیک‌خواه
چشم‌پزشک

نابینایی اغلب برای توصیف افت شدید بینایی در یک یا هر دو چشم با حفظ اندکی از قدرت بینایی باقی مانده استفاده می‌شود. اختلال در بینایی یا کم بینایی، به این معنی است که بینایی فرد حتی با عینک، لنزهای تماسی، دارو یا جراحی بهبود نمی‌یابد. اختلال در بینایی می‌تواند از خفیف تا شدید متغیر باشد. بسیاری از بیماری‌هایی که منجر به نابینایی می‌شود، قابل پیشگیری و درمان هستند. شایع‌ترین علل نابینایی بیماری‌های چشمی ناشی از دیابت است. درگیری چشم و در ادامه آن نابینایی ناشی از بیماری قند بسیاری جدی و قابل پیشگیری است. بیماری‌های چشمی همانند گلوکوم یا آب‌سیاه، کاتاراکت و یا آب‌مروارید از دیگر بیماری‌هایی است که در صورت بی‌توجهی و عدم درمان بموقع، می‌تواند فرد را تا پایان عمر نابینا کند. با مراجعه به موقع به پزشک و درمان این بیماری‌ها می‌توان به راحتی از نابینایی و معلولیت پیشگیری کرد. حتما سلامت چشم‌های خود را جدی بگیرید، حتی اگر هیچ بیماری یا مشکل زمینه‌ای هم ندارید به‌صورت دوره‌ای از سلامت چشمان خود مطمئن شوید.

پیشخوان
Pishkhan.com

ویژه

مهمترین علائم «سل»

رئیس مرکز بهداشت استان کرمانشاه گفت: بیمار مبتلا به «سل» پس از دو هفته از شروع درمان، دیگر قابلیت انتقال بیماری به اطرافیان را ندارد. دکتر ابراهیم شکیبا اظهار کرد: مهم‌ترین علامت بیماری سل سرفه بیش از دو هفته است، میکروب سل معمولا در ۸۵ درصد موارد ریه‌ها را مبتلا می‌کند، ولی می‌تواند موجب ابتلای اعضای دیگر بدن مانند استخوان‌ها، مفاصل، کلیه، پوست و... هم بشود. وی افزود: هنگام عطسه، سرفه، حرف‌زدن و خندیدن بیمار مبتلا به سل ریوی قطراتی ریز حاوی میکروب سل در هوا پراکنده می‌شود که به مدت چند ساعت در هوا به حالت معلق باقی می‌ماند و اگر فرد سالم در هوای آلوده به این قطرات ریز تنفس کند، میکروب سل وارد ریه‌های او می‌شود. وی تصریح کرد: مهم‌ترین علامت بیماری سل سرفه بیش از دو هفته است. کاهش‌وزن، خلط خونی، تنگی‌نفس، خستگی زودرس و بی‌اشتهایی هم از دیگر علائم بیماری سل است. شکیبا افزود: انجام آزمایش خلط و درمان بیماران مبتلا به سل در کشور ما رایگان است.

مشکل در راه‌رفتن نشانه اولیه آلزایمر است

محققان می‌گویند: افراد مسن با مشکلات راه‌رفتن ممکن است علائم اولیه آلزایمر را نشان دهند. در این مطالعه محققان از افراد خواستند تا ضمن پوشیدن عینک واقعیت مجازی، یک کار را انجام دهند. شرکت‌کنندگان یک مسیر برون‌مرزی را که توسط مخروط‌های شماره‌دار هدایت می‌شدند، طی کردند و سپس مجبور شدند به موقعیت شروع خود بدون هدایت برگردند. محققان نتیجه گرفتند که خطاهای جهت‌یابی مختص موارد مبتلا به بیماری آلزایمر است، نه گسترش پیری سالم یا کاهش شناختی عمومی. آنها گفتند که این یافته‌ها می‌تواند به پزشکان کمک کند تا از قبل آلزایمر را تشخیص دهند. پروفسور «نیل بورگس» محقق ارشد گفت: «یافته‌های ما با تمرکز بر خطاهای خاص جهت‌یابی، راه جدیدی را برای تشخیص زودرس بیماری آلزایمر ارائه می‌دهد. با این حال، ما می‌دانیم که برای تأیید این یافته‌های اولیه تحقیقات بیشتری لازم است.»

شناسایی بیماری‌هایی که علامت اولیه دیابت هستند

به گفته محققان، دیابت نوع ۲ معمولا همزمان با سایر بیماری‌های جدی از جمله اختلالات قلبی‌وعروقی و ریوی ایجاد می‌شود. محققان مشاهده کردند در سال‌های قبل از تشخیص دیابت نوع ۲، افرادی که به دیابت نوع ۲ مبتلا شده بودند، بیشتر به فشارخون بالا، مشکلات کلیوی و تنفسی و عفونت مبتلا بودند. دکتر «آدریان هیلد»، نویسنده اول گفت: «ما امیدواریم که مسیر بالینی متمایز بتواند به ابزاری برای پیش‌بینی افراد در معرض خطر ابتلاء به این بیماری تبدیل شود.» محققان داده‌های ۱۹۳۲ بزرگسال مبتلا به دیابت نوع ۲ و بدون دیابت نوع ۲ را بررسی کردند. تجزیه و تحلیل نشان داد: بیماری‌هایی مانند: فشارخون بالا، عفونت‌های دستگاه تنفسی، بیماری‌های قلبی‌وعروقی، آسم و در این امر دخیل بودند. محققان بر این باورند که التهاب حاد، ممکن است به‌عنوان عاملی برای شروع بعدی دیابت نوع ۲ عمل کند.

جدول سودوکو

		۴	۶		۳	۲		۷
۷				۵	۱			
		۱	۷		۴		۵	۸
		۶	۴	۷			۳	۹
۳	۴	۷	۱				۸	۵
۱	۹		۳	۶		۴	۷	
				۳	۶			۱
۵	۳	۸		۱	۲		۶	
	۱						۹	

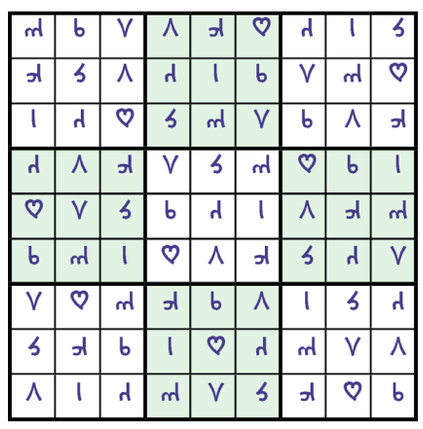

جدول کلمات متقاطع

آ ر م ا ن م ل ی

شماره ۱۶۷۲

افقی

۱- محافظت- مرکز ایالت جورجیای آمریکا ۲- جزیره- موسیقی کودکان- پادشاه کیانی ۳- سال گذشته- رشته‌کوهی در کشورمان- شامل همه می‌شود ۴- مروارید- دورکردن‌وراندن- کانال- زمین آماده کشت ۵- شهربی‌قانون- از واحدهای وزن- شخصیتی کارتونی ۶- عصبانی و خشمناک- پسوندآغشتگی- جزئی از آجیل ۷- کوهی در مکه- دسته‌جمعی- منقارکوتاه- پارچه کهنه ۸- گیج- یکتایی ۹- نفس‌بلند- میزان عمر- جنگی بین نادرشاه و شاه گورکانی- پرش ۱۰- لقب اشخاص- جوش ریز بدن- عنوان مهم روزنامه ۱۱- کشش- حنا- گنبد و قبه ۱۲- از مصالح ساختمانی- حضور داشتن- شیرین تر از فرزند- حرف همراهی ۱۳- خودم- از صنایع دستی- بمب کاشتنی ۱۴- تبسم از روی خشم- بدگویی شعری- محل فرود هواپیما ۱۵- مأمور اطفاییه- از پرندگان

عمودی

۱- ناخوشایند- پایتخت چاد ۲- گودی ته‌دره- شلوار کوتاه- نوع تفکر و بینش ۳- سگ گزنده- جودوبخشش- از پرندگان- از اعضای تنفسی ۴- راندن مزاحم- مقابل مادگی- کارنیک- شهری در آلمان ۵- تعداد آیات سوره ماعون- کیسه برنج- بصیرت ۶- کاشف الکل- بنده‌وغلام- شرکت خودروسازکره‌ای ۷- چین‌وچروک پوست- باجه‌وگیشه- صف‌وردیف ۸- معادل فارسی موکت- ماشین را به حرکت درمی‌آورد ۹- صندلی راحتی- شهری در کنگو- اندازه دست ۱۰- دوربین نجومی- گرم‌وسوزان- فرودآمدن ۱۱- گویش- کفش چوبی- همسر ۱۲- مورد نیاز خمیر نان- بالش- قسمتی از درخت- خشکی ۱۳- رمق آخر- مطلع- پاک‌نژاد و اصیل- بوسه ۱۴- تقسیم به نسبت- فهرست- از اعضای صورت ۱۵- خارق‌العاده- منفجرکردن

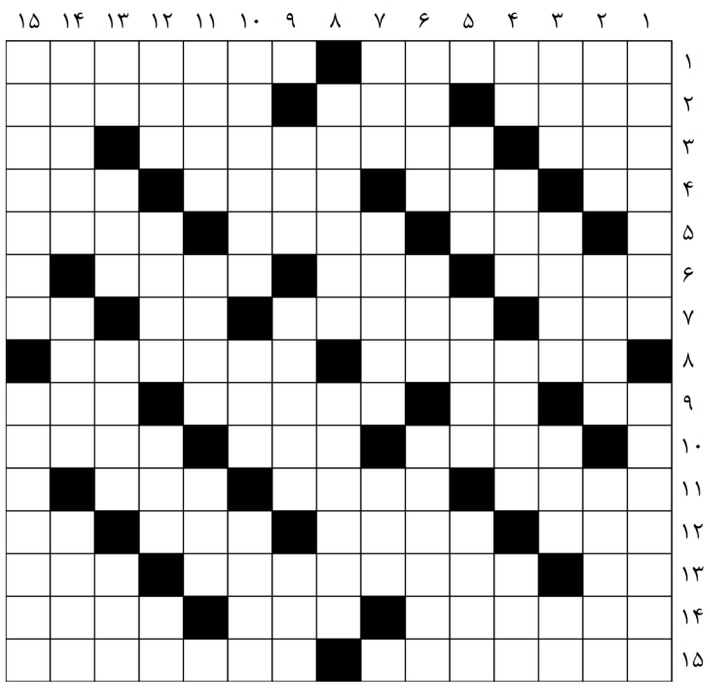

حل جدول ۱۶۷۱

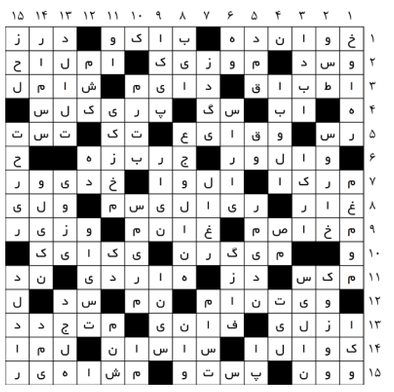

اخبار کوتـــاه

جرائم اتباع افغانستان بالا نیست

رئیس پلیس تهران درخصوص آمار جرائم افغانستانی‌های مقیم ایران در پایتخت توضیح داد. تسنیم نوشت: سردار عباسعلی محمدیان رئیس پلیس تهران بزرگ اظهار کرد: این صحبت که آمار جرم و جنایت مهاجران افغانستانی در تهران بالا است، کاملا حرف اشتباهی است. وی ضمن رد بالا بودن آمار جرم و جنایت افغانستانی‌ها در تهران یادآور شد: سهم جرم و جنایت افغانستانی‌ها با تعداد آن‌ها باید در نظر گرفته شود که به نظر پلیس، این سهم زیاد نیست و تناسب بین جرم و تعداد آن‌ها بالا نیست. در روزهای گذشته شاهد بودیم که در شبکه‌های اجتماعی و فضای مجازی برخی تلاش می‌کنند با مطرح کردن ادعاهای دروغین، اینطور القا کنند که مهاجران افغانستانی بیش‌ترین سهم در وقوع جرائم در کشور را دارند حتی در جدیدترین حادثه پایتخت یعنی قتل داریوش مهرجویی و همسرش برخی از افراد به دنبال آن بودند تا این جنایت را به اتباع افغانستانی نسبت دهند تا اذهان عمومی را نسبت به این افراد دچار تشویش و بدبینی کنند.

معافیت جدید و مهم سربازی

فارس نوشت: معاون وظیفه عمومی انتظامی استان ایلام گفت: مشمولانی که کمتر از ۴۰ سال سن دارند با داشتن ۴ فرزند از خدمت سربازی معاف می‌شوند. سرهنگ جعفر فیضی معاون وظیفه عمومی انتظامی استان ایلام گفت: مشمولانی که کمتر از ۴۰ سال سن و دارای ۴ فرزند هستند و مشمولانی که بالای ۴۰ سال سن داشته و ۳ فرزند دارند از خدمت سربازی معاف خواهند شد. وی افزود: این افراد می‌توانند جهت ثبت درخواست خود به دفاتر پلیس + ۱۰ مراجعه کنند. معاون وظیفه عمومی انتظامی استان ایلام یادآور شد: همچنین مشمولان غایبی که وضعیت خدمتی آن‌ها مشخص نشده است جهت تعیین تکلیف نمودن وضعیت خدمتی خود به دفاتر پلیس + ۱۰ مراجعه نمایند در غیر این صورت به مراجع قضائی معرفی خواهند شد. وی اظهار کرد: هیچ کارفرمایی حق به‌کار گیری مشمولان غایب را ندارد و در صورت مشاهده تخلف به مراجع قانونی معرفی و برای اولین بار هزینه سالانه یک سرباز بالای ۸۲ میلیون تومن جریمه می‌شوند.

سوختگی ۶ کودک با بادکنک هلیومی

تسنیم نوشت: رئیس اورژانس تهران از مصدوم شدن ۶ پسربچه ۱۰ تا ۱۳ ساله در سانحه سوختگی با بادکنک هلیومی در چیتگر شمالی خبر داد. محمداسماعیل توکلی از وقوع حادثه برای تعدادی پسربچه در چیتگر شمالی خبر داد و اظهار کرد: ساعت ۱۳ و ۳ دقیقه دیروز ۲۵ مهر، سانحه سوختگی تعدادی پسربچه با بادکنک هلیومی در چیتگر شمالی، خیابان ارغوان دوم به اورژانس ۱۱۵ گزارش شد. وی افزود: بلافاصله سه دستگاه آمبولانس به محل حادثه اعزام شدند. در این سانحه ۶ نفر مصدوم شده‌اند که همگی پسربچه و در سنین بین ۱۰ تا ۱۳ سال هستند. رئیس اورژانس استان تهران ادامه داد: مصدومان بین ۱۰ تا ۲۰ درصد دچار سوختگی شده‌اند که همه آن‌ها به بیمارستان شهدای یافت‌آباد تهران منتقل شدند. پیش از این یک کارشناس ایمنی با اشاره به خطراتی که بادکنک‌های هلیومی و برف‌های شادی ایجاد می‌کنند، گفته بود که در حال حاضر گاز هلیوم گران شده است و افراد فروشنده برای پر کردن بادکنک‌ها از گازهای سبک دیگری استفاده می‌کنند که قابلیت اشتعال دارد و بنابراین بادکنک‌هایی که تحت عنوان هلیومی به فروش می‌رسند ممکن است حاوی سایر گازها باشند؛ این بادکنک‌ها به محض ترکیدن و پخش شدن به دلیل وجود شعله‌ای مثل شعله شمع و... مشتعل و منجر به بروز سانحه می‌شوند.

آمار دلخراش زلزله در افغانستان

تسنیم نوشت: دفتر هماهنگ کننده امور بشردوستانه سازمان ملل اعلام کرد حدود ۴۳ هزار نفر از زلزله‌های اخیر در هرات به‌طور مستقیم آسیب دیده‌اند. دانیل پیتر اندرس، مسئول دفتر هماهنگ کننده کمک‌های بشردوستانه سازمان ملل برای افغانستان (اوچا) اعلام کرد: وضعیت در مناطق زلزله‌زده هرات برای سازمان‌های کمک رسان «مسابقه با زمان» است زیرا تا زمستان فرصت نمانده است. باوجودی که تشکل‌های مردمی و سازمان‌های امدادی با نیازمندان در حال همکاری هستند اما کمک‌های بیشتری نیاز است. مسئول دفتر اوچا گفت: نهادهای بشردوستانه در افغانستان یک طرح اولیه با تمرکز به بهبود شرایط یک میلیون ۱۴ هزار نفر ایجاد کرده‌اند که خانه‌هایشان ویران شده یا به شدت آسیب دیده است. اندرس خاطرنشان کرد: پاسخ به بحران در برنامه ۲۰۲۳ «واکنش افغانستان» به شدت با کمبود بودجه مواجه است و این طرح ممکن است در صورت لزوم مورد تجدید نظر قرار بگیرد. برنامه جهانی غذا نیز اعلام کرد زلزله در هرات به «کوهی از سختی» برای افغان‌ها افزوده است.

فیلیپ کروپف، سخنگوی برنامه جهانی غذا برای افغانستان که پس از نخستین زلزله هفته گذشته به روستاهای آسیب دیده رفته بود، نیز اظهار داشت: «جوامع زلزله زده اکنون به سختی قادر به تغذیه خود هستند و هر یک از این بحران‌ها آنها را به فقر مطلق باز می‌گرداند.»

گزارش‌ها از افزایش عجیب قیمت داروهای سرطان حکایت دارند

درد مضاعف بیماران سرطانی در ۲۰ روز!

طبق فاکتورهای منتشرشده بیماران، طی ۲۰ روز، قیمت داروی سرطان چهار برابر شده و این در حالی است که سالانه ۱۵۵ هزار به آمار مبتلایان این بیماری افزوده می‌شود

آرمان ملی: افزایش قیمت‌ها در جامعه و تماشای سیر صعودی آن در ایران به یکی از روزمره‌های زندگی هر ایرانی بدل شده است. همین روز گذشته زمزمه‌هایی درباره افزایش قیمت لبنیات شنیده شد. بعد از اینکه قیمت لبنیات در سال جدید با افزایش ۳۰ درصدی، مواجه شد، حالا دوباره زمزمه افزایش قیمت‌ها به گوش می‌رسد. اینکه چه کسانی مسبب این افزایش‌ها هستند و آیا این کار را با مجوز انجام می‌دهند یا نه و اینکه اولتیماتوم‌ها و هشدار سازمان‌های حمایت از حقوق مصرف کنندگان برای برخورد، چقدر کارساز و موثر بوده؛ بماند! مهم این است که مردم همه روزه با گوشت و پوست خود این افزایش قیمت‌ها را لمس می‌کنند. افزایش قیمت‌هایی که تنها مربوط به یک جنس و دو جنس نیست و همه جنبه‌های زندگی را شامل می‌شوند.

در برخی موارد مردم با این افزایش‌ها کنار می‌آیند یعنی کمتر می‌پوشند، خرید تازه نمی‌کنند، به مسافرت نمی‌روند و کارهای دیگری از این دست اما در مورد خورد و خوراک نمی‌توان به راحتی همه اقلام را حذف کرد که حذف آن‌ها منجر به کم شدن ویتامین‌های ضروری بدن و متعاقب آن انواع و اقسام بیماری‌ها می‌شود. گفتیم بیماری؛ بهتر است به موضوع اصلی گزارش برسیم یعنی افزایش ۴ برابری قیمت داروی بیماران سرطانی آن هم ظرف ۲۰ روز! افزایش قیمت دارو، کمبود و نبود آن یکی از مهم‌ترین چالش‌هایی بوده که در سال‌های اخیر بیشتر به چشم آمده هرچند مسئولان در ادوار متفاوت واکنش‌ها و وعده‌هایی در این خصوص داده و نسبت به رفع مشکل دارو توضیحاتی هم ارائه کرده‌اند. برای نمونه در زمستان ۱۴۰۱، وقتی رسانه‌ها درباره پس‌لرزه‌های گرانی دارو در سال ۱۴۰۲ هشدارهایی می‌دادند، مدیر کل دارو و مواد تحت کنترل سازمان غذا و دارو با اعلام اینکه در طرح دارویار، هیچ افزایش قیمتی از مسیر نسخه پزشک متوجه بیماران نیست، گفت در طرح دارویار، یارانه دارو از طریق بیمه به بیماران تعلق می‌گیرد. محمد پیکان‌پور البته افزایش قیمت دارو را پذیرفت و درباره آن توضیح داد که افزایش قیمت دارو به دلیل افزایش چشمگیر هزینه نهاده‌های تولید، دستمزد، سربار و سایر هزینه‌ها، یک امر طبیعی است؛ اما باز هم گفت که با سیاستگذاری‌های طرح دارویار، این افزایش قیمت‌ها از جیب بیمار پرداخت نمی‌شود! مسئولان می‌گویند طرح دارویار، طرحی برای هدفمندی یارانه داروها است که وزارت بهداشت آن را دارویار نامیده است. در این گزارش به افزایش قیمت یکی از مهمترین و حساس‌ترین داروها یعنی داروی بیماران سرطانی نگاهی می‌اندازیم و اینکه این بیماران در کشور ما رو به افزایش هستند و در نهایت نگاهی به شایع‌ترین سرطان در ایران.

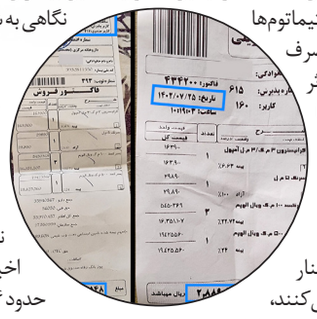

از ۸۵۰ هزار تومان به ۳ میلیون تومان!

خبرگزاری رکنا در گزارشی نوشته که چندین نسخه از بیماران سرطانی به دستش رسیده که نشان می‌دهد میزان هزینه یک نسخه از نزدیک به ۸۵۰ هزار تومان در دو هفته اخیر به حدود ۳ میلیون تومان رسیده و با افزایش حدود ۴ برابری روبه رو بوده است. نسخه‌های مذکور نشان می‌دهند که هزینه داروها در کمتر از سه هفته، افزایش نزدیک به ۴ برابری داشته؛ آنچه در چند سال گذشته بی‌سابقه بوده! همراهان و نزدیکان این بیماران هم گفته‌اند که بعد از مراجعه و سوال از متصدی و حتی حراست داروخانه در مورد علت افزایش چند برابری قیمت داروها با این پاسخ رو به رو شدند که این تعرفه جدید وزارت بهداشت است. برخی از آنها عنوان کردند که به دلیل عدم آمادگی برای پرداخت چنین هزینه سرسام آوری نسخه را از داروخانه پس گرفته‌اند تا بعد از تهیه پول، اقدام به پرداخت کنند.

افزایش روزانه بیماران سرطانی

منوچهر احمدی، متخصص بیماری‌های سرطانی درباره تبعات هرگونه تصمیم احتمالی وزارت بهداشت در افزایش چند برابر قیمت داروی بیماران سرطانی با اشاره به اینکه افزایش قیمت داروها و حتی بقیه اجناس یک سیاستی است که به صورت کلی در کشور اجرایی می‌شود، گفته: اینکه هر روز هر لحظه و هر دقیقه هزینه‌های زندگی در حال افزایش است، جایی برای تعجب ندارد. همانطور که سیاست گران شدن هزینه تحصیل در حال انجام است و عملا سه چهارم دانش‌آموزان کشور در مدارس غیرانتفاعی مشغول به تحصیل هستند و سایر هزینه‌های زندگی نیز دقیقا مطابق شرایط در حال افزایش است، قطعا بیماران سرطانی نیز از این امر مستثنی نیستند. احمدی تاکید کرده: نهاد وزارت بهداشت هم جزیی از دولت است و این اراده از بالا وجود دارد که خوب اگر چند بیمار سرطانی هم توان پرداخت هزینه‌ها را نداشته باشند اتفاق خاصی رقم نمی‌خورد. او با اشاره به اینکه این سیاست کلی در این دولت است و این اراده وزارتخانه در این زمینه نیست، افزوده: به نسبت ۶ سال پیش کارانه‌های پرسنل در بیمارستان‌ها نصف شده است و این در حالیست که همه هزینه‌ها در ۶ سال گذشته ۲۰ برابر شده است.

به گفته او «سیاست افزایش قیمت‌ها در تمامی عرصه‌ها در حال اعمال است و متاسفانه در این زمینه نیز روز به روز بر تعداد بیماران سرطانی در کشور افزوده می‌شود و ما باید همزمان منتظر سونامی سرطان و پس رفت امکانات در این زمینه باشیم.»

شایع‌ترین سرطان در ایران / سالانه ۱۵۵ هزار مبتلای جدید

اما سری می‌زنیم به شایع‌ترین سرطان در ایران از زبان عضو هیات علمی دانشگاه علوم پزشکی شهید بهشتی. علی قنبری مطلق در برنامه تلویزیونی پرسشگر، به بررسی وضعیت شیوع و بروز سرطان در کشور پرداخت و گفت: میزان بروز سرطان در ایران، در حد متوسط جهانی است؛ به طوری که حدود ۱۵۵ هزار نفر در سال به آمار بیماران مبتلا به سرطان در کشور اضافه می‌شود. او گفته: میزان بروز سرطان در ایران طی دو دهه آینده افزایش قابل توجهی پیدا خواهد کرد، به طوری که افزایش ۱۱۵ درصدی را در میزان بروز سرطان خواهیم داشت. قنبری مطلق، با عنوان این مطلب که میزان بروز سرطان در کشورهای در حال توسعه خیلی بیشتر از کشورهای توسعه یافته خواهد بود، ادامه داد: مهم‌ترین عامل بروز سرطان در کشورهای در حال توسعه از جمله ایران، افزایش امید به زندگی است که نشأت گرفته از کنترل بیماری‌های واگیر است که باعث شده طول عمر انسان افزایش پیدا کند. عضو هیأت علمی دانشگاه علوم پزشکی شهید بهشتی، در ادامه به شایع‌ترین سرطان‌ها در مردان و زنان ایرانی اشاره کرد و گفت: در مردان، سرطان پروستات و زنان، سرطان پستان، شایع‌ترین‌ها هستند و در هر دو جنس، سرطان پستان شایع‌ترین است.

این گزارش به موضوع در نظر نگرفتن بیمه خدمات سلامت روان در برنامه هفتم توسعه پرداخته است؛

مشاوره جلسه‌ای ۵ میلیون تومان!

طبق اعلام رئیس سازمان نظام روانشناسی و مشاوره، تعرفه‌های مصوب هیات دولت برای مشاوره به ازای هر ۴۵ دقیقه، ۲۳۰ الی ۲۷۰ هزار تومان است، اما تماس با کلینیک‌های روانشناسی متعدد در مناطق مختلف تهران، نشان می‌دهد که این مراکز، خدمات را با نرخ قیمتی ۳۰۰ تا ۴۰۰ هزار تومان ارائه می‌دهند. مبالغ مذکور شاید به تعرفه مصوب سازمان نظام روانشناسی نزدیک باشند، اما عین همان تعرفه نیستند. در این میان مراکزی هم اعلام کردند که تعیین و اعلام قیمت جلسات مشاوره به صورت تلفنی ممکن نیست و این موضوع طی جلسه تریاژ، با بیان مشکل و ارائه رویکرد روانشناسی، از سوی درمانگر مطرح می‌شود. مهدی اسماعیل‌تبار، نویسنده و روانشناس، به خبرآنلاین گفته: «تعرفه مصوب سازمان نظام روانشناسی مبلغ هنگفت و عجیبی نیست، اما در شرایطی که همه اقشار جامعه با مشکلات مالی و اقتصادی دست و پنجه نرم می‌کنند، این هزینه‌ها به مردم فشار وارد می‌کند و مقصر این امر روانشناسان نیستند، وظیفه دولت است که چنین وضعیتی را سامان دهد. همکاران من در این حوزه بسته به سطح سواد و دانش خود و تأمین هزینه‌ها تعرفه‌های متفاوتی دارند و این اختلاف قیمت منطقی است. حداقل تعرفه یک روانشناس باید مبلغی معادل ۳ میلیون تومان باشد، کما اینکه همین الآن هم در معدود مناطق بالای شهر تهران، برای هر یک جلسه مشاوره مبلغ ۵ میلیون تومان از مراجع اخذ می‌شود.»

هزینه بالای خدمات سلامت روان برای برخی از اقشار و نیاز به مشاوره در جلسات متعدد یکی از معضلاتی است که در حوزه روانشناسی با آن روبه‌رو هستیم. اسماعیل‌تبار در خصوص هزینه‌های روان‌درمانی توضیح داده که « هزینه‌های مطرح‌شده، صرفاً مربوط به همان یک جلسه مشاوره نیست؛ درمانگرانی که به صورت مستقل مشغول کار هستند، برای تأمین هزینه‌های مطب (اعم از برق، آب، نظافت و...) ناچار به تعیین تعرفه بالاتری هستند. اگر دقیق‌تر به این موضوع نگاه کنید، خواهید دید که در برخی موارد حتی دریافت این تعرفه‌ها نیز پاسخگوی نیاز و هزینه‌های روانشناسان نیست. به طور مثال یک پزشک شاید با هر ویزیت در ۱۰ دقیقه مبلغی معادل ۲۰۰ هزار تومان را دریافت کند، اما یک روانشناس یا مشاور برای دریافت این تعرفه باید چهار الی پنج برابر این وقت را صرف کند.» به گفته این روانشناس: «شاید دور از باور باشد اما در همین شرایط سخت اقتصادی، افراد کلاهبردار و سوءاستفاده‌گری هستند که بدون هیچگونه تحصیلات مرتبطی، در عرصه روانشناسی فعالیت می‌کنند و برای هر یک جلسه مشاوره، مبالغ ۳ الی ۲۰ میلیون تومان را تعریف کرده‌اند. جالب‌تر اینکه مشتریان و مراجعان خود را هم دارند. این وضعیت نشان از یک بی‌عدالتی اقتصادی و عدم نظارت دقیق بر اوضاع جامعه است؛ قشری هستند که برای یک جلسه مشاوره، مبالغ میلیونی خرج می‌کنند و در مقابل افرادی هستند که توان مالی لازم برای پرداخت تعرفه‌های زیر ۵۰۰ هزار تومان را ندارند.»

مشکلات بیمه‌ای در بحث سلامت روان اما چرا بیمه خدمات سلامت روان را تحت پوشش قرار نمی‌دهد؟

همایون سامه‌یح نجف‌آبادی، عضو کمیسیون بهداشت و درمان مجلس شورای اسلامی، در این خصوص گفته: «مشمول بیمه شدن این خدمات، در وهله نخست به عملکرد سازمان‌های بیمه برمی‌گردد؛ این سازمان‌ها معمولاً بدهی و معوقات سنگینی به مراکز درمانی دارند. برای این منظور لازم است وضعیت بدهی سازمان بیمه تأمین اجتماعی، سازمان بیمه سلامت یا سازمان‌های بیمه‌گر خصوصی به بیمارستان‌ها و مراکز درمانی ارزیابی شود. این بدهی‌ها به‌قدری بالاست که باعث تنش‌هایی بین طرفین ماجرا (دولت و سازمان‌های بیمه) شده است.»

او ادامه داده: «تحت پوشش قراردادن حوزه سلامت روان ذیل خدمات بیمه در وضعیت کنونی، به معنای تحمیل مخارج عظیم‌تری به بیمه‌هاست و آنها را دچار مشکلات بیشتری می‌کند. تا زمانی که بیمه‌ها از عهده پرداخت بدهی‌های خود به مراکز درمانی برنیایند، حتی اگر طرح حمایت بیمه از خدمات سلامت روان مصوب هم بشود، بجز ایجاد مشکلات عدیده درخصوص بازپرداخت بیمه‌ها و مشکلات مطالباتی نتیجه دیگری نخواهد داشت.» گفتنی ست؛ فاطمه محمدبیگی، عضو کمیسیون بهداشت و درمان مجلس شورای اسلامی، در گفت‌وگوی اخیر خود با برنامه «تهران ۲۰»، از حذف بند بیمه خدمات سلامت روان از برنامه هفتم توسعه خبر داده و گفته بود: در کمیسیون بهداشت، بند بیمه خدمات سلامت روان مصوبه کمیسیون بهداشت و درمان مجلس شد و در کمیسیون تلفیق حذف شد.

او ضمن اعتراض به این کار، اضافه کرد: «توجیه کمیسیون بهداشت برای حذف این طرح، هزینه‌بر بودن آن است. اگر سلامت خانواده و سلامت نسل آینده برای ما اهمیت دارد، باید برای آن هزینه کنیم. دولت نیز باید این موارد را در هزینه‌هایش لحاظ کند. اگر قرار باشد نظام بیمه‌ای را پشتیبان خدمات سنگین و گرانبهای خدمات مشاوره و روانشناسی قرار ندهیم، حتی مردم در سطوح متوسط و بالا هم نمی‌توانند از آن استفاده کنند.»

به گفته او، تنها یک درصد از بودجه کشور صرف حوزه روانشناسی، که حوزه پیشگیری است، می‌شود. در صورتی که حوزه روانشناسی حوزه عدم ورود به دروازه بیماری‌هاست و می‌تواند بار بیماری‌ها را کاهش دهد.

جوابیه

در پی انتشار گزارشی با عنوان «حذف آموزش زبان های خارجی به بهانه کودکی کردن» جوابیه ای از سوی سازمان ملی تعلیم و تربیت کودک وزارت آموزش و پرورش ارسال شده است که در ادامه می‌خوانید:

■ طبق اسناد بالادستی و ضوابط حاکم بر نظام تعلیم و تربیت کشور، آموزش‌ها از دوره پیش دبستانی «رسمی» است. برنامه، هدف، رویکرد، محتوا و حتی نقش مدیر، مؤسس و نیروی انسانی دارد. رسمیت و قاعده‌بندی خاص مبتنی‌بر چارچوب سیاستی و تربیتی بر آن حاکم است و براساس ضرورت و ارزشمندی موضوعات و مباحث، اهداف آموزش و پرورش هر دو معین شده است.

طبق اسناد بالادستی نظام تعلیم و تربیت کشور، در پیش از دبستان و دوره ابتدایی به دلیل هدف‌گذاری آموزشی و تربیتی مصوب، آموزش زبان‌های خارجی وجود ندارد و آموزش آن از دوره‌های متوسطه آغاز می‌شود.

■ آموزش زبان خارجی به ویژه زبان انگلیسی برای کودکان زیر هفت سال و کودکان فارسی زبان، از نظر علمی ملاحظات و مسائل خاصی دارد. اختلال ناشی از تداخل و تفاوت نظام شناختی و زبانی زبان رسمی کودک و زبان خارجی، جزو آسیب‌های پیش‌روی این نوع آموزش است. به‌ویژه هنگامی که به صورت غیر اصولی در موقعیت‌های غیرطبیعی، به‌صورت فراگیر و با حد یادگیری مشخص باشد.

■ زبان هر ملت، نماد فرهنگی، ملی و هویتی آن ملت است. بنابراین از جهت تربیتی، کودکان با زبان فارسی، هویت ملی و ایرانی خود را به دست می‌آورند. در مقابل به طور غالب، الگوهای کنونی و رایج آموزش زبان‌های خارجی، همراه با انتقال فرهنگ کشور مبدا و آمیخته به آن است.

شایان ذکر است طبق اساسنامه، سازمان ملی تعلیم و تربیت کودک موظف است براساس بند «زمینه‌سازی، تقویت و تسهیل یادگیری زبان و ادبیات فارسی به عنوان زبان رسمی و وحدت بخش کشور» و براساس بند «سیاست‌گذاری و تعیین ضوابط و قواعد تدوین برنامه‌ها، روش‌ها، مواد و محصولات آموزشی، تربیتی، فرهنگی، بازی و سرگرمی، هنری و ورزشی، مکتوب و چندرسانه‌ای ویژه کودکان و پایش سلامت جسمی و روانی و حقوق تربیتی کودک در عرصه‌های اجتماعی و فضای مجازی با جلب مشارکت دستگاه‌ها و نهادهای ذی‌ربط» سیاست‌گذاری، مدیریت و نظارت بر محتوای مورد استفاده در کودکستان‌ها برعهده این سازمان است و باید محصولات را براساس زبان فارسی تولید و توزیع نماید.

■ ماده ۴۴ «شیوه‌نامه ساماندهی و مدیریت اموراجرایی کودکستان‌ها» در سال ۱۴۰۱-۱۴۰۲ اشاره نموده است که:

مؤسس، مدیر و مربی کودکستان نسبت به رعایت ملاحظات ارزشی، فرهنگی و تربیتی مسئولیت دارند و سازمان نیز به عنوان مرجع انحصاری راهبری و هدایت تعلیم و تربیت کودکان تا شش‌سال تمام و واحدهای استانی، شهرستانی، منطقه‌ای و نواحی متناظر آن، بر رعایت این ملاحظات در همه کودکستان‌ها و مراکز تربیت کودک سراسر کشور، نظارت خواهند نمود. بخشی از این ماده در برگیرنده تقویت هویت فردی، خانوادگی و ملی کودکان با ملاحظه «تقویت و تسهیل یادگیری زبان و ادبیات فارسی معیار ضمن احترام به زبان مادری کودک» و همچنین «عدم تبلیغ زبان‌های خارجی و آموزش آن در کودکستان» است.

خواهشمند است دستور فرمایید طبق قانون مطبوعات و رسانهها نسبت به درج جوابیه این مرکز در همان صفحه و با همان قلم اقدام لازم صورت گیرد.

کودک

راه‌اندازی واحد رسیدگی به جرائم علیه کودکان

بنا بر اعلام رئیس پلیس فتا پایتخت واحد رسیدگی به جرائم فضای مجازی علیه کودکان و زنان در پلیس فتا راه‌اندازی شد.

سرهنگ داود معظمی گودرزی در این باره توضیح داد: بیشترین دغدغه و کار اصلی پلیس فتا در رابطه با استفاده کودکان از فضای مجازی است به نحوی که پلیس فتا در سنوات گذشته در این موضوع سرمایه گذاری کرد و سعی داشت در این خصوص به کار علمی و فرهنگی دست یابد. او در گفتگو با فارس، افزود: هر سال پویشی به نام پویش کودکان سایبری راه‌اندازی شده و در این راستا سعی کردیم تا فرهنگ سازی عمیقی صورت بگیرد و عامه مردم مثل همیشه با ما همراه بودند و اصطلاحاً شکاف دیجیتالی که بین والدین و فرزندانشان وجود دارد را به حداقل خود برسانیم.

سرهنگ گودرزی بیان داشت: در همین راستا در پلیس فتا واحد رسیدگی به جرائم علیه کودکان و بانوان را راه‌اندازی کردیم چرا که جامعه هدف این مجرمان همین گروه خاص هستند و نیاز است که به صورت خاص هم رسیدگی شود. بر همین اساس خیلی از فرزندان آسیب دیده و گاهی این آسیب‌ها واقعاً جبران ناپذیر بود، ولی در طول این مدت بررسی‌های ما هم بیشتر شد و بر اساس سناریوهایی که اتفاق می‌افتاد ما هم اطلاع رسانی‌های خود را انجام دادیم. سرهنگ معظمی گودرزی گفت: راه‌های فنی بسیاری وجود دارد که ما می‌توانیم محدودیت‌هایی را ایجاد کرده و نظارت بهتری بر رفتار فرزند خود در فضای مجازی داشته باشیم چرا که ما بر اساس پرونده‌هایی صحبت می‌کنیم که روزانه در پلیس فتا با آن‌ها دست و پنجه نرم می‌کنیم که اولین راه آن نزدیک شدن والدین به فرزندان است. او گفت: امروزه با پیشرفت تکنولوژی شاهد این هستیم که خیلی از والدین که هر ۲ کارمند هستند و می‌خواهند فرزند را سرگرم کنند یک گوشی هوشمند در اختیار وی قرار داده‌اند. رئیس پلیس فتا پایتخت در ادامه به موضوع هک سایبری اشاره و تصریح کرد: برخی فکر می‌کنند کسی که می‌خواهد یک حمله سایبری انجام دهد و تهدید به انتشار یا هر نوع جرم سایبری را رقم بزند و علیه یک کودک آن را انجام دهد حتما یک شکل و شمایل خاصی دارد، ولی اصلاً اینطور نیست و در پلتفرم‌های داخلی و خارجی می‌بینیم که همه چیز با یک سلام و یک استیکر شروع می‌شود. سرهنگ گودرزی گفت: شاید باور نکنید، ولی بسیاری از جرایمی که علیه کودکان اتفاق می‌افتد به دلیل حرفه‌ای بودن مجرم نیست بلکه به دلیل ناآگاهی کاربران و عدم اطلاعات ناکافی آنان به وقوع پیوسته است.

بهداشت و درمان

چند ویروس و باکتری همزمان در کشور شیوع پیدا کردند!

فوق تخصص مراقبت‌های ویژه گفت: شیوع همزمان چندین ویروس تنفسی از جمله کرونا، آنفلوآنزا و نیز باکتری‌های مقاوم به آنتی‌بیوتیک، وضعیت را برای کادر درمان بسیار دشوار کرده است.

نوید شفیق در خصوص شیوع ویروس آنفلوانزا و کرونا گفت: امسال با چالش بزرگی در حوزه سلامت مواجه شده‌ایم. شیوع همزمان چندین ویروس تنفسی از جمله کرونا، آنفلوآنزا و نیز باکتری‌های مقاوم به آنتی‌بیوتیک، وضعیت را برای کادر درمان بسیار دشوار کرده است. او با اشاره به اینکه تشخیص دقیق عامل ایجادکننده بیماری در این شرایط چالش‌برانگیز شده است افزود: علائم اولیه اکثر این بیماری‌ها شبیه به هم بوده و برای تشخیص قطعی نیاز به آزمایش‌های تکمیلی است که این آزمایش‌ها نیازمند زمان طولانی بوده و لزوماً دقیق نیز نخواهند بود به همین دلیل این مساله منجر به اتلاف زمان و هزینه شده است. این فوق تخصص مراقبتهای ویژه تاکید کرد: از سوی دیگر، درمان نیز با مشکلاتی روبرو شده است. مقاومت آنتی‌بیوتیکی باکتری‌ها منجر به عدم تأثیر داروهای رایج شده و انتخاب آنتی‌بیوتیک مناسب را دشوار کرده است. همچنین داروهای ضدویروسی محدود و کم اثر بوده‌اند. او ادامه داد: به نظر می‌رسد برای بهبود این وضعیت نیاز است به کارگیری آزمایش‌های تشخیصی بهینه شود و پزشکان در تجویز آنتی‌بیوتیک‌ها ملاحظات مقاومت دارویی را مدنظر قرار دهند. همچنین توسعه داروهای ضدویروسی جدید و ترغیب بیماران به واکسیناسیون، گام‌های مؤثری خواهد بود.

پیشخوان
Pishkhan.com

روی خط آرمان ملی

۸۸۱۰۵۰۰۷

گرانی

مشکلات اقتصادی باعث شده مردم از نظر رفاهی در شرایط خوبی به سر نبرند. در این زمینه قشر کارمند و حقوق بگیر جامعه به محض اینکه حقوقشان را دریافت می‌کنند، دغدغه پرداخت به موقع اجاره خانه و قبوض آب، برق، گاز، تلفن و تامین بسیاری اقلام ضروری را دارند که بعضا به بیماری‌های روحی و روانی و از همه مهمتر افسردگی دچار می‌شوند. امیدواریم برای حل مشکلات مردم مسئولان فکری اساسی بیندیشند تا مشکلات مردم کمتر شود.

حسینی از کرمان

جلسه مدارس

هنوز بچه‌ها به مدرسه نرفته نزدیک به سه جلسه در مدرسه‌ها گذاشته‌اند و تمامی جلساتی که برای اولیا دانش‌آموز می‌گذارند در ساعت کاری و پیک کاری اولیا است. چرا مدیران مدارس به این موضوع توجه نمی‌کنند.

شریفی از تهران

قیمت تخم‌مرغ

قیمت هر دانه تخم‌مرغ ۵۰۰۰ تومان شده است. از زمان قدیم یادم هست که تخم‌مرغ غذای فقرا بوده است ولی در حال حاضر این کالا با شانه‌ای ۱۵۰ هزار تومان بفروش می‌رسد. مردم دیگر دلشان را به چه چیزی خوش کنند؟

یک شهروند از تهران

آرمان ملّی
armanmeli.ir
سال پنجم
شماره ۱۶۷۲
پنجشنبه
۱۴۰۲•۰۷•۲۷
۰۳ ربیع‌الثانی ۱۴۴۵ / ۱۹ اکتبر ۲۰۲۳

کوتاه

قاتل فراری دستگیر شد

جانشین فرمانده انتظامی استان هرمزگان از دستگیری قاتل متواری توسط کارآگاهان پلیس در شهرستان زاهدان خبر داد. سرهنگ مرتضی جوکار گفت: در پی وقوع یک فقره قتل در یکی از محلات شهرستان زاهدان، با تشکیل تیم ویژه از کارگاهان این پلیس، رسیدگی به پرونده جهت شناسایی و دستگیری قاتل متواری در دستور کار قرار گرفت. این مقام انتظامی عنوان کرد: با اقدامات گسترده اطلاعاتی و بکارگیری تمامی امکانات موجود و بهره‌گیری از تمامی ظرفیت‌های مجموعه، هویت قاتل شناسایی و سرانجام وی را طی عملیاتی غافلگیرانه در مخفیگاهش دستگیر و در بازرسی از منزل وی یک قبضه سلاح شکاری کشف کردند. جانشین فرمانده انتظامی استان تصریح کرد: متهم در تحقیقات تکمیلی پلیس، پس از مواجهه با مستندات و شواهد موجود به بزه‌انتسابی با انگیزه اختلافات قبلی با مقتول معترف و پس از تکمیل پرونده قضائی با قرار مناسب روانه زندان شد.

پایان نافرجام آدم‌ربایی

فرمانده نیروی انتظامی بابل از رهایی یک گروگان از چنگال آدم‌ربایان در کمتر از ۲ساعت در این شهرستان خبر داد. سرهنگ محمدزمان شالیکار بیان داشت: برابر اعلام مرکز فوریت‌های پلیسی مبنی بر وقوع یک فقره آدم‌ربایی در شهرستان بابل، بلافاصله با تشکیل تیم‌های عملیاتی، پیگیری موضوع به‌صورت ویژه در دستور کار ماموران پلیس آگاهی قرار گرفت. وی با بیان اینکه آدم‌رباها با خودروی پژو ۲۰۶ ضمن انسداد مسیر و واردکردن خسارت به خودرو و ضرب و جرح شاکی وی را به مخفیگاه خود انتقال دادند، تصریح کرد: ماموران با انجام اقدامات فنی و اطلاعاتی در کمتر از ۲ ساعت موفق به شناسایی متهمان و مخفیگاه آنان واقع در یکی از شهرهای استان شدند. سرهنگ شالیکار، خاطرنشان کرد: پس از هماهنگی‌های قضائی در عملیاتی غافلگیرانه ۲ نفر از اعضای باند دستگیر و گروگان بدون هیچگونه خسارت مالی و جانی از بند آنان رها و به آغوش خانواده بازگشت. فرمانده نیروی انتظامی بابل با بیان اینکه متهمان علت و انگیزه این اقدام را اختلاف قبلی با شاکی عنوان کردند، اضافه کرد: پلیس با کسانی که به هر دلیلی بخواهند موجب سلب امنیت و آرامش شهروندان شوند قاطعانه و برابر قانون برخورد خواهد کرد.

دستگیری قاتل متواری

فرمانده انتظامی شهرستان بابل از کشف قتل و دستگیری قاتل متواری در کمتر از ۱۰ ساعت در آن شهرستان خبر داد. سرهنگ محمد زمان شالیکار اظهار داشت: در پی اعلام مرکز فوریت‌های پلیسی ۱۱۰ مبنی بر درگیری منجر به مرگ جوانی در یکی از روستاهای شهرستان بابل، بررسی موضوع و دستگیری قاتل در دستور کار ماموران قرار گرفت .وی افزود: با بررسی‌های میدانی توسط کارآگاهان پلیس آگاهی و بازدید از صحنه جرم مشخص شد یک نفر در جریان نزاع و درگیری به قتل رسیده و ضارب هم پس از ارتکاب جرم از محل متواری شده است. فرمانده انتظامی شهرستان بابل تصریح کرد: ماموران با به کارگیری اقدامات پلیسی هویت قاتل و مخفیگاهش را شناسایی و پس از هماهنگی قضائی در یک عملیات ضربتی و در کمتر از ۱۰ ساعت، وی را دستگیر کردند. وی ادامه داد: در تحقیقات تخصصی به عمل آمده متهم به جرم ارتکابی خود اعتراف که با تشکیل پرونده به مرجع قضائی معرفی شد. سرهنگ شالیکار، خاطرنشان کرد: صیانت از جان و مال مردم، خط قرمز پلیس است و در این راستا انتظار پلیس از مردم اعلام هر گونه هنجارشکنی از سوی مخلان نظم و امنیت عمومی به مرکز فوریت‌های پلیسی ۱۱۰ است.

رمزگشایی ۲۳ فقره سرقت

فرمانده انتظامی مشهد از دستگیری متهم به ۲۳ فقره سرقت از ساختمان‌های در حال احداث در محدوده شهرک غرب خبر داد. سرهنگ احمد نگهبان گفت: در پی گزارش چند فقره سرقت وسایل از ساختمان‌های در حال ساخت در محدوده بلوار الهیه، امیریه، صادقیه و اقدسیه، پیگیری موضوع به‌صورت ویژه در دستور کار ماموران انتظامی قرار گرفت. وی افزود: ماموران دایره تجسس کلانتری الهیه با انجام تحقیقات میدانی و تصاویر به‌دست آمده از دوربین‌های مداربسته، متهم را شناسایی و وی را با هماهنگی مقام قضائی در اقدامی غافلگیرانه دستگیر و در بازرسی از مخفیگاهش مقادیری آهن آلات و شیرآلات مسروقه کشف کردند. سرهنگ نگهبان بیان داشت: متهم ۲۱ ساله که اعتیاد به موادمخدر دارد در مواجهه با ادله و مستندات پلیس به ۲۳ فقره سرقت آهن‌آلات، شیرآلات، دریل و فرز از ساختمان‌های در حال ساخت در محدوده شهرک غرب شهر مشهد اعتراف کرد. فرمانده انتظامی مشهد با اشاره به معرفی متهم به مراجع قضائی، از شهروندان خواست: هنگام احداث بنا به‌ویژه در مناطق حاشیه‌ای ضمن گماردن نگهبان، وسایل و ابزارآلات ساختمانی خود را در محل مناسب نگهداری و از رهاکردن وسایل در اطراف ساختمان خودداری کنید.

کلاهبرداری با فروش وام ازدواج

فرمانده انتظامی مهاباد گفت: ۳ کلاهبردار خرید و فروش وام ازدواج با همکاری ماموران پلیس آگاهی در این شهرستان شناسایی و دستگیر شدند. سرهنگ یوسف اشرفی در گفت‌وگو با ایرنا افزود: در پی مراجعه تعدادی از شهروندان و اعلام شکایت مبنی بر کلاهبرداری از آنان به بهانه فروش وام ازدواج، موضوع ضمن هماهنگی با مراجع قضائی در دستور کار ماموران پلیس آگاهی فرماندهی انتظامی مهاباد قرار گرفت. وی ادامه داد: کارآگاهان پلیس انتظامی مهاباد با انجام اقدامات فنی گسترده سه نفر از متهمان را شناسایی و طی یک عملیات غافلگیرانه دستگیر کردند. فرمانده انتظامی مهاباد اضافه کرد: این کلاهبرداران در بازجویی‌های اولیه به بیش از ۲ میلیارد ریال کلاهبرداری از شهروندان با فروش وام ازدواج اعتراف کردند و متهمان پس از تشکیل پرونده به مراجع قضائی معرفی شدند. سرهنگ اشرفی بیان کرد: اگر متقاضیان قبل از هرگونه پرداختی یا ارائه مدارک شناسایی، اقدام به تحقیق و استعلام صحت وجود وام از طریق بانک مربوطه کنند، به آسانی از وقوع این نوع کلاهبرداری‌ها پیشگیری می‌شود.

سارق پول کارگران اعتراف کرد

فرمانده انتظامی شهرستان گرمسار از گرفتارشدن سارقی که از کارگران یک شرکت سرقت کرده بود در دام پلیس خبر داد. سرهنگ داود آقازاده گفت: به‌دنبال اعلام مرکز فوریت‌های پلیسی ۱۱۰ مبنی بر وقوع یک مورد سرقت در آدرس جنت‌آباد- شهرک صنعتی، واحد گشت به محل اعزام و فردی با مراجعه به گشت اظهارداشت: «من حسابدار یکی از شرکت‌های اینجا هستم، پس از مراجعه کارگران به آسایشگاه خود متوجه کسر مبالغی از جیب لباس‌هایشان شدند.» آقازاده ادامه داد: با توجه به اظهارات این فرد ماموران یگان انتظامی با بررسی صحنه و انجام اقدامات هوشمند پلیسی در محل و با همکاری کارگران توانستند هویت سارق را شناسایی کنند. این مقام انتظامی با اشاره به اینکه در بررسی‌های فنی پلیس مشخص شد سارق ۲۸ ساله تبعه خارجی بوده و در یکی از شهرستان‌های استان تهران ساکن است، افزود: پس از اخذ نیابت قضائی ماموران به مخفیگاه سارق رفته و وی را در یک اقدام غافلگیرانه دستگیر و به شهرستان گرمسار منتقل کردند. سرهنگ آقازاده با بیان اینکه از مخفیگاه متهم وجوه سرقت شده از کارگران شرکت شهرک صنعتی کشف و ضبط شد، اضافه کرد: وجوه سرقت شده به مالباختگان بازگردانده شد و همچنین این سارق در بازجویی‌های فنی پلیس به دو فقره سرقت دیگر از کارخانه‌هایی که قبلا در آن مشغول به کار بود نیز اعتراف کرد .سرهنگ آقازاده تصریح کرد: با این اعترافات متهم بررسی ابعاد موضوع در دستور کار قرار گرفت و مشخص شد متهم زمانی که در کارخانه‌های دیگری در همان شهرک صنعتی مشغول به کار بوده آلومینیوم خشک، درجه ریخته‌گری و... را به سرقت برده و آنها را با قیمت ناچیزی در یکی از شهرستان‌های شرقی استان تهران به منظور تهیه پول خرید موادمخدر فروخته بود. فرمانده انتظامی گرمسار با اشاره به اینکه شناسایی شکات این پرونده در دست اقدام است و متهم برای سیر مراحل قانونی به دادسرا معرفی و پس از تعیین وثیقه قانونی روانه زندان شد، خاطرنشان کرد: ارزش اموالی که سارق قبلا به سرقت برده بود بنا بر نظر کارشناسان مربوطه ۴ میلیارد ریال برآورد شده است.

انفجار گاز و تخریب ۶ واحد مسکونی

نشت و انفجار لوله گاز موجب خسارت و تخریب ۶ واحد مسکونی و تجاری در جویبار شد. مسوول آتش‌نشانی شهرداری جویبار با بیان این که، نشت و انفجار لوله گاز موجب خسارت و تخریب به ۶ واحد مسکونی و تجاری در گلییرد جویبار شد، گفت: این انفجار در درون مجتمع مسکونی اتفاق افتاد. عیسی آقاپور افزود: در کمترین زمان ممکن بعد از این حادثه ایستگاه‌های آتش‌نشانی شهرداری جویبار در قالب یک گروه به محل حادثه اعزام شدند. وی گفت: در این حادثه به‌دلیل نشت گاز در طبقه همکف، انفجار و آتش‌سوزی رخ داد که بالابودن قدرت انفجار گاز منجر به تخریب بخشی زیادی از یک واحد مسکونی و خسارت به ۶ واحد مسکونی و تجاری در روستای گلییرد جویبار شد. سرپرست سازمان آتش‌نشانی جویبار با بیان اینکه با تلاش نیروهای امدادی آتش به‌طور کامل مهار و تعداد ۲ نفر مصدوم از محل حادثه خارج و تحویل اورژانس داده شدند. آقاپور افزود: در اثر انفجار، سازه مجتمع مذکور در حال حاضر ناایمن تشخیص داده شد و کل مجتمع یک واحد مسکونی به‌صورت کامل تخلیه شد. مسئول آتش‌نشانی شهرداری جویبار بیان داشت: در این حادثه ۲ پیرمرد و پیرزن ۷۰ و ۷۵ ساله دچار سوختگی و مصدومیت شدند و به بیمارستان عزیزی جویبار انتقال داده شدند.

زوج جاعل و سارق دستگیر شدند

فرمانده انتظامی شهرستان کرمان از دستگیری یک سارق و جاعل حرفه‌ای به‌همراه همسرش با بیش از ۳۰ فقره سرقت، کلاهبرداری و جعل اسناد خبر داد. سرهنگ مهدی پورامینایی افزود: در پی شکایت تعدادی از شهروندان مبنی بر کلاهبرداری فردی همراه با همسرش از آن‌ها با ارائه پیامک واریز وجه و رسید جعلی پرداخت، بررسی موضوع به‌صورت ویژه در دستور کار ماموران کلانتری ۲۳ شهر کرمان قرار گرفت. وی اظهار داشت: ماموران کلانتری ۲۳ کرمان با تلاش بی‌وقفه و پس از انجام یکسری اقدامات پلیسی، شخص مورد نظر را به همراه همسرش شناسایی و دستگیر کردند. سرهنگ پورامینایی با بیان اینکه متهم با همکاری همسرش اقدام به کلاهبرداری می‌کرده است، تصریح کرد: این شخص در اعترافاتش عنوان کرده که سوژه‌هایش را از طریق سایت دیوار شناسایی و سپس با ارائه رسید جعلی، اقدام به کلاهبرداری از آنها می‌کرده است. وی ادامه داد: این متهم که تاکنون به بیش از ۲۰ فقره کلاهبرداری اعتراف کرده، چندین فقره سرقت موتورسیکلت را نیز انجام داده است. سرهنگ پورامینایی اضافه کرد: متهمان پس از تشکیل پرونده، به منظور سیر مراحل قانونی به مراجع قضایی کرمان معرفی و تحویل داده شدند. فرمانده انتظامی شهرستان کرمان در پایان گفت: لازم است افراد در زمان معامله ابتدا با بررسی حساب بانکی خود از واریز پول به حساب اطمینان حاصل کرده و سپس کالا را تحویل خریدار دهند.

قتل پسر جوان به دست دوستش

پسر جوان در اقدامی هولناک به قتل رسید. بیست‌ودوم اسفندماه سال ۱۴۰۱، کشف جسد پسر جوانی در یکی از شهرک‌های صنعتی شهری از سوی رهگذران به مرکز فوریت‌های پلیسی ۱۱۰ گزارش داده شد که با اعلام این خبر، تیمی زبده از کارآگاهان اداره دهم پلیس آگاهی راهی محل حادثه شدند و تحقیقات ابتدایی را آغاز کردند. تیم جنایی در محل حادثه با جسد پسر جوانی مواجه شدند که از ناحیه ران پا هدف ضربه چاقو قرار گرفته و به قتل رسیده بود؛ بررسی‌های اولیه نشان می‌داد مقتول کارگر یکی از کارگاه‌های اطراف بوده و ساعتی قبل از این جنایت هولناک با دوست خود به‌نام «حامد»، قرار ملاقات داشته است. همین کافی بود تا اقدامات اطلاعاتی کلید زده شود و در نخستین گام مشخص شد، مقتول با «حامد» اختلافات مالی گسترده‌ای داشته و قاتل پس از ارتکاب جنایت به محل نامشخصی واقع در شمال کشور رفته و مخفی شده است. تحقیقات در رابطه با این پرونده ادامه داشت تا اینکه کارآگاهان دایره ویژه قتل پلیس آگاهی تهران بزرگ با تحقیقات شبانه‌روزی پی بردند، قاتل به اطراف تهران بازگشته و در خانه نیمه‌کاره‌ای زندگی می‌کند که این سرنخ مهم باعث شد تا متهم در یک‌قدمی بازداشت قرار بگیرد. کارآگاهان در گام بعدی بی‌درنگ راهی محل موردنظر در سه‌راه آدران شدند و پس از تعقیب و مراقبت چند دقیقه‌ای متهم را در زمان مناسب با یک عملیات غافلگیرانه به دام انداختند. متهم پس از انتقال به اداره دهم پلیس آگاهی در همان بازجویی‌های اولیه به قتل دوست خود اعتراف کرد و گفت: «با مقتول دوست بودم اما او مبلغ زیادی از من پول قرض گرفته و حاضر بازگرداندن نبود؛ به همین خاطر چند باری سر همین موضوع با او درگیر شدم.» متهم ادامه داد: «روز حادثه با او قرار ملاقات گذاشتم و موضوع را مطرح کردم اما قبول نکرد پولم را پس دهد؛ به همین دلیل درگیری میان ما آغاز شد که در جریان این نزاع با چاقو به ران پای مقتول ضربه زدم و مرتکب جنایت شدم.» به گزارش تسنیم، با دستور قضاوی، متهم برای روشن‌شدن زوایای پنهان پرونده و تحقیقات تکمیلی در اختیار کارآگاهان اداره دهم پلیس آگاهی قرار گرفت.

پایان راه باند جیب‌بر در مترو

فرمانده یگان انتظامی مترو پایتخت از دستگیری ۴ جیب‌بر مترو و یک سارق لوازم خانگی خبر داد. به گزارش مهر، سرهنگ عباس کرمی، فرمانده یگان انتظامی مترو تهران اظهار داشت: در پی افزایش سرقت در ایستگاه‌های مترو به روش جیب‌بری موضوع به همه ماموران مستقر در ایستگاه‌های مترو تهران اعلام و گشتزنی‌های هدفمند برای پیشگیری از سرقت و دستگیری سارقان افزایش داده شد. وی با بیان اینکه ماموران مستقر در ایستگاه مترو به ۵ مرد که در حال پرسه‌زنی بی‌هدف در مترو بودند مشکوک شدند، افزود: مراقبت‌های ویژه آغاز تا اینکه ماموران متهمان را در حال سرقت از شهروندی با استفاده از ازدحام جمعیت مشاهده می‌کنند و سریعا وارد عمل شده و متهمان را غافلگیر و هر ۵ متهم را دستگیر کردند. فرمانده یگان انتظامی مترو تهران بیان کرد: در بررسی اولیه از متهمان ۴ دستگاه گوشی تلفن‌همراه سرقتی، باند، اسپیکر، کامپیوتر کشف شد و متهمان در تحقیقات پلیسی به جرم خود و ۲۰ فقره سرقت به روش جیب بری در ایستگاه‌های مترو تهران اعتراف کردند. سرهنگ کرمی با اشاره به اینکه تحقیقات بیشتر برای کشف جرائم احتمالی متهمان و شناسایی مالباختگان ادامه دارد، خاطرنشان کرد: متهمان برای اخذ دستور قضائی به مرجع قضائی معرفی شدند.

تصادف سمند با کامیون ۴ کشته داد

رئیس مرکز مدیریت حوادث و فوریت‌های پزشکی استان همدان اعلام کرد: حادثه ترافیکی در محور همدان- بیجار ۴ فوتی و یک مصدوم برجا گذاشت. حمدرضا شکوهی، اظهار کرد: به‌دنبال گزارش حادثه ترافیکی برخورد سواری سمند با یکدستگاه کامیون در محور همدان به بیجار(سنندج) به مرکز ارتباطات و کنترل عملیات اورژانس بلافاصله پایگاه اورژانس گل‌تپه شهرستان کبودراهنگ به محل حادثه اعزام شد. وی افزود: به محض رسیدن کارشناسان اورژانس گل‌تپه در محل حادثه به‌دنبال برخورد شاخ به شاخ سواری سمند با یکدستگاه کامیون و آتش‌سوزی خودروی سمند چهار نفر سرنشین سمند در دم جان باختند. شکوهی ادامه داد: راننده کامیون نیز بعد از انجام اقدامات درمانی توسط کارشناسان اورژانس گل‌تپه برای ادامه درمان به بیمارستان بعثت اعزام شد. رئیس پلیس راه استان همدان نیز گفت: بر اثر برخورد رودررو سواری سمند با کامیون بنز در کیلومتر ۱۰ محور گل‌تپه به بیجار، کامیون بنز واژگون و منجر به آتش گرفتن خودرو سمند شد. سرهنگ علی فکری با بیان اینکه متأسّفانه در این سانحه هر چهار نفر سرنشین خودرو سمند جان باختند، علت تامه تصادف را انحراف به چپ از سوی خودرو سواری سمند دانست و اظهار کرد: محور بیجار به علت کم‌عرض بودن جاده، فقدان شانه خاکی مناسب، وجود پیچ‌های پی در پی و کوهستانی بودن از مسیرهای پرحادثه استان است.

خبر

توقیف کامیون با ۹۲ کیلو تریاک

فرمانده انتظامی شهرستان نهبندان از کشف ۹۲ کیلو و ۶۰۰ گرم تریاک در بازرسی از یکدستگاه کامیون در این شهرستان خبر داد. سرهنگ حسین عرب اظهار داشت: ماموران ایست و بازرسی سهل‌آباد شهرستان نهبندان هنگام کنترل خودروهای عبوری به یکدستگاه کامیون کشنده مشکوک شده و خودرو را جهت بررسی بیشتر متوقف کردند. وی افزود: مأموران پس از هماهنگی با مقام قضائی در بازرسی تکمیلی از کامیون، ۹۲ کیلو و ۶۰۰ تریاک که به طرز ماهرانه‌ای جاساز شده بود کشف کردند. فرمانده انتظامی شهرستان نهبندان بیان داشت: مأموران در این رابطه یکدستگاه کامیون را توقیف و یک متهم نیز دستگیر که با تشکیل پرونده جهت سیر مراحل قانونی به مراجع قضائی معرفی شد. سرهنگ عرب خاطرنشان کرد: پلیس در راستای برقراری نظم، امنیت و آرامش عمومی برای هموطنان عزیز در تمامی ساعات شبانه‌روز از هیچ تلاشی فروگذار نخواهد کرد.

موبایل‌قاپ دستگیر شد

سرکلانتر دوم پلیس پیشگیری تهران بزرگ از دستگیری سارقی که با استفاده از موتورسیکلت پلاک مخدوش اقدام به سرقت تلفن‌همراه مردم در محدوده ستارخان کرده بود، خبرداد. سرهنگ حسین مافی درباره جزئیات دستگیری این سارق موبایل‌قاپ گفت: ماموران عملیات کلانتری ۱۱۸ ستارخان درحال گشت‌زنی در محدوده خیابان چوب‌تراش تهران بودند که به یکدستگاه موتورسیکلت با پلاک مخدوش، مشکوک شده و رفتار موتورسیکلت‌سوار را به شکل نامحسوس تحت نظر قرار دادند. وی ادامه داد: دقایقی بعد متهم به وسیله موتورسیکلت و با استفاده از سلاح سرد به سرعت به سمت شهروندی که در آن‌سوی خیابان بود رفته و اقدام به قاپیدن موبایل او کرد و به سرعت از محل متواری شد که در همین حین ماموران کلانتری برای دستگیری وی وارد عمل شدند و دقایقی بعد او را متوقف کردند. اما در همین حین متهم برای فرار از دست ماموران با سلاح سرد به آنان حمله‌ور شد. سرکلانتر دوم پلیس پیشگیری تهران بزرگ با بیان اینکه با آمادگی بالای ماموران این سارق خلع سلاح و دستگیر شد، گفت: این فرد به مقر انتظامی منتقل و تحت بازجویی قرار گرفت که در جریان آن به جرم خود و ۱۵ فقره موبایل‌قاپی در محدوده خیابان ستارخان اعتراف کرد. مافی با بیان اینکه متهم جزو افراد سابقه‌دار بود، خاطرنشان کرد: این فرد پس از تشکیل پرونده، برای ادامه روند رسیدگی به جرم روانه دادسرا شد. تحقیقات پلیس برای شناسایی مالخر اموال مسروقه و همچنین کشف دیگر جرائم ارتکابی احتمالی همچنان ادامه دارد.

کشف پوشاک قاچاق

فرمانده انتظامی استان کردستان از کشف ۵ میلیارد ریال پوشاک قاچاق در شهرستان بانه خبر داد. سردار علی آزادی اظهار داشت: ماموران انتظامی شهرستان بانه در راستای طرح مبارزه با قاچاق کالا و با اشراف اطلاعاتی از انتقال محموله پوشاک قاچاق از طریق محورهای عبوری این شهرستان مطلع شدند و بلافاصله بررسی موضوع را در دستور کار خود قرار دادند. وی افزود: مأموران انتظامی محل تردد قاچاقچیان را شناسایی کردند و در عملیات ضربتی یک هزار و ۳۵۰ ثوب پوشاک قاچاق کشف کردند که کارشناسان ارزش این محموله را ۵ میلیارد ریال برآورد کردند. سردار آزادی با بیان نقش مخرب قاچاق کالا و ارز در اشتغال، تولید و اقتصاد داخلی خاطرنشان کرد: پلیس با تمام توان در برابر این پدیده شوم اقتصادی ایستاده است و از عموم مردم تقاضا می‌شود هر گونه اخبار و اطلاعات در خصوص کالای قاچاق را از طریق شماره تلفن ۱۱۰ به پلیس اطلاع دهند.

اعلام مفقودی
برگ‌سبز و کارت ماشین خودروسواری پراید صبا (جی تی ایکس آی) مدل ۱۳۸۲ به‌شماره موتور ۴۴۷۲۲۴ و شماره شاسی S1412282912015 و شماره پلاک ۸۷ ـ ۶۶۷ ص ۶۲ بنام سمیرا اسکندری به کد ملی ۴۲۷۰۸۰۹۷۶۰ مفقود گردیده و از درجه اعتبار ساقط است.
زنجان

آگهی فقدان مدرک تحصیلی
مدرک فارغ التحصیلی اینجانب سحر لطف بخش فرزند علیرضا بشماره شناسنامه ۵۵۶۰۰۱۰۸۷۱ صادره از اسلامشهر مقطع فوق دیپلم رشته حسابداری صادره از واحد دانشگاهی اسلامشهر با شماره سریال ۱۲۴۳۷۱۳ مفقود گردیده است و فاقد اعتبار می باشد از یابنده تقاضا می‌شود اصل مدرک را به دانشگاه آزاد اسلامی واحد اسلامشهر به نشانی اسلامشهر ـ میدان نماز ـ خ شهید صیاد شیرازی– دانشگاه آزاد اسلامی واحد اسلامشهر ارسال نماید
اسلامشهر

آگهی مناقصه عمومی یک مرحله‌ای ۱۱۸–۱۴۰۲
شرکت خمیرمایه والکل رازی (سهامی عام)
شرکت خمیرمایه والکل رازی (سهامی عام) در نظردارد ۲۰,۰۰۰ کیلوگرم اسید نیتریک ۵۰ درصد را از طریق مناقصه عمومی یک مرحله ای شماره ۱۱۸–۱۴۰۲ به شرکتهای واجد شرایط واگذار نماید، لذا از کلیه شرکت های توانا در این زمینه دعوت میگردد در صورت تمایل جهت شرکت در مناقصه و ارائه پیشنهاد قیمت از تاریخ انتشار آگهی و حداکثرتا ۸ روز پس از آن (توزیع اسناد از مورخ ۱۴۰۲/۰۷/۲۷ تا ۱۴۰۲/۰۸/۰۴)، پس از واریز نمودن مبلغ ۵۰۰,۰۰۰ ریال به حساب شماره ۰۱۰۳۱۰۶۴۳۵۰۰۲ بانک صادرات بنام شرکت خمیرمایه والکل رازی جهت دریافت اسناد به نشانی ذیل الذکر مراجعه نمایند:
✯اهواز کیلومتر ۳۵ جاده آبادان،جنب دعبل خزاعی،شرکت‌خمیرمایه‌والکل‌رازی،اداره‌بازرگانی‌داخلی، امور قراردادها، شماره تماس ۳۳۱۳۱۳۳۰-۰۶۱ و نمابر به شماره ۳۳۱۳۱۳۳۰-۰۶۱
✯دفتر تهران : خیابان‌سئول ، نرسیده به نیایش، نبش ۱۲ متری دوم ، پلاک ۹۲ ، منطقه ۱۹ ، کد پستی : ۷۳۷۹۳-۱۹۹۵۸ تلفن : ۱۳ - ۸۸۶۷۳۸۱۱-۰۲۱
✯جهت پاسخگویی به‌سوالات و رفع ابهام اسناد با شماره ۰۶۱۳۳۱۳۱۳۰۲ تماس بگیرید.
توضیحات :
۲۰,۰۰۰ کیلوگرم اسید نیتریک ۵۰ درصد می‌باشد.
آخرین مهلت تسلیم پیشنهاد قیمت نیز ساعت ۱۳ روز یکشنبه مورخ ۱۴۰۲/۰۸/۰۷ می باشد.
هزینه چاپ آگهی در روزنامه بعهده برنده یا برندگان مناقصه خواهد بود.
به پیشنهادات مبهم ومشروط و مخدوش و پیشنهاداتی که بعد از موعد مقرر ارسال گردد مطلقاً ترتیب اثرداده نخواهد شد.
شناسه آگهی : ۱۵۸۷۳۶۹
شرکت خمیر مایه والکل رازی (سهامی عام)
پیشخوان Pishkhan.com

گفت‌وگو

فنونی‌زاده:

پرسپولیس در مورد تمدید قرارداد گل‌محمدی کار خوبی انجام داد

مرتضی فنونی‌زاده پیشکسوت پرسپولیس و کارشناس فوتبال در خصوص حواشی پرسپولیس و تیم ملی فوتبال کشورمان صحبت کرد.

◀ درباره تمدید قرارداد یحیی گل‌محمدی با تیم فوتبال پرسپولیس چه نظری دارید؟

باشگاه در مورد تمدید قرارداد گل‌محمدی کار خوبی انجام داد. چون تیم در کوران رقابت‌های فصل است و در ادامه نیز قرار است در سه جبهه لیگ برتر، لیگ قهرمانان آسیا و جام حذفی شرکت کند. از طرفی گل‌محمدی جایگزینی ندارد و همه مربیان امتحان خودشان را پس داده‌اند. ضمناً در چند سال اخیر که به عنوان سرمربی تیم فوتبال پرسپولیس بود توانست سه بار قهرمان ایران شود و یک بار هم به فینال لیگ قهرمانان آسیا صعود کند.

◀ نظر شما در مورد فشردگی بازی‌های پرسپولیس در لیگ برتر و لیگ قهرمانان آسیا چیست؟

پرسپولیس در بازه زمانی ۷۶ روزه باید ۱۴ بازی را انجام بدهد که بازیکنان بعد از چند ماه تعطیلی در شرایط مسابقه‌ای قرار می‌گیرند. هر ۴ روز یک بار بازی کردن زیاد برای یک تیم آماده سخت نیست و تیم‌های حرفه‌ای دنیا در همین شرایط فوتبال بازی می‌کنند. بازیکنانی که پول حرفه‌ای می‌گیرند باید تفکرات‌شان هم حرفه‌ای باشد. اما به شرطی که نفرات اصلی و نیمکت نشین تیم همه آماده باشند و محروم و مصدوم هم نداشته باشد.

◀ آسیب‌دیدگی یاسین سلمانی را چگونه ارزیابی می‌کنید؟

سفرهای زیاد باعث شد سلمانی خسته شود و قوای بدنی‌اش کم شد و در نهایت نیز رباط صلیبی پاره کرد. محرم نوید کیا بازیکن خوب تیم ملی نیز در دوره خود با آسیب‌دیدگی‌های زیادی مواجه شد که علت اصلی‌اش سفرهای زیاد و بازی کردن برای چند تیم بود. اما همان میزان که به بدن فشار می‌آید باید بازیکن به موقع ریکاوری داشته باشد تا برای بازی بعدی خودش را آماده کند.

◀ شرایط تیم ملی برای حضور در جام ملت‌های آسیا از دید شما چگونه است؟

تیم ملی در بازی‌های چهارجانبه اردن چندان بد بازی نکرد، به‌خصوص در فینال که عملکرد درخشانی مقابل قطر داشت. البته اگر تیم ملی مهدی طارمی و سردار آزمون را نداشت، به طور حتم هیچ موفقیتی به دست نمی‌آورد. رقابت‌های جام ملت‌ها شرایط خودش را دارد و تیم ملی ایران کار سختی را در این مسابقات خواهد داشت چون به غیر از تیم‌های ژاپن، کره‌جنوبی، عربستان و استرالیا، سایر تیم‌های دیگر نیز حریفان چندان آسانی برای تیم ملی ایران نخواهند بود و برای کسب بهترین نتیجه به قطر خواهند آمد. طارمی لیاقت دارد تا در تیم‌های بزرگ دنیا بازی کند. امیدوارم او بهترین بازیکن آسیا شود و حقش است که مرد سال فوتبال آسیا شود.

منهای فوتبال

تا اعلام رای قطعی برای کشتی سرپرست نمی‌گذاریم

ایسنا: معاون توسعه ورزش حرفه ای و قهرمانی وزارت ورزش و جوانان گفت: فدراسیون کشتی تا ۲۰ روز فرصت اعتراض دارد. محمد پولادگر در حاشیه مجمع عمومی سالیانه هاکی درباره ابطال انتخابات فدراسیون کشتی گفت: رای ابطال انتخابات فدراسیون کشتی از نظر ما قطعی نیست و ۲۰ روز فرصت تجدید نظر خواهند داشت و تا این زمان امکان انتخاب سرپرست جدید برای این فدراسیون وجود ندارد تا رای نهایی قطعی شود. وی درباره مبلغ پاداش مدال آوران بازی های آسیایی هانگژو چین از طرف وزارت ورزش و جوانان اظهار کرد: در این زمینه تامین اعتبار انجام شده ولی هنوز میزان مبلغ پاداش در نظر گرفته شده مشخص نیست. البته پاداش ها به صورت ریالی خواهد بود. به گزارش ایسنا، همچنین آرش فرهادیان مدیرکل امور مشترک فدراسیون های ورزشی در جمع خبرنگاران با اشاره به اهدای یک زمین چمن هاکی به این فدراسیون از سوی وزارت ورزش و جوانان افزود: کارهای این زمین چمن در حال شکل گیری است و امیدوارم زودتر کارهای نصب و احداث آن سریع تر انجام شود.

ویــژه

درآمد شرکت آدیداس چه میزان است؟

آدیداس، غول آلمانی لوازم ورزشی انتظار دارد که درآمد آن در ۳ماهه سوم سال به میزان ۶ میلیارد یورو برسد. به نقل از اسپرت نیوز، شرکت آلمانی پوشاک ورزشی آدیداس اعلام کرد که انتظار دارد ۶ میلیارد یورو در ۳ماهه سوم درآمد داشته باشد که کاهش ۶ درصدی سالانه را نشان می‌دهد. این شرکت در گزارش اولیه خود خاطرنشان کرد که حاشیه ناخالص آن با ۰.۲ واحد درصد افزایش به ۴۹.۳ درصد در ۳ ماهه سوم رسیده است. آدیداس سود عملیاتی ۴۰۹ میلیون یورویی را برای همان دوره پیش‌بینی کرده که این عملکرد را به تاثیر مثبت حاصل از فروش باقیمانده موجودی یزی نسبت داده است.

نیاز فوتبال به پول برای بازی دوستانه؟!

ایران درجا زد؛ کره و ژاپن صعود کردند!

آرمان ملی: اگرچه تیم‌ملی در تورنمنت اردن به مقام قهرمانی رسید اما جایگاه شاگردان قلعه‌نویی در رده‌بندی فیفا تغییری نخواهد کرد، این در حالی است که رقیبان کشورمان در این رده‌بندی صعود می‌کنند.

◀ جایگاه جهانی و آسیایی

به‌رغم بردهای اخیر تیم‌ملی، تغییری در جایگاه تیم‌ملی فوتبال ایران در رده‌بندی آتی فیفا ایجاد نخواهد شد. ایسنا نوشت: دیدارهای ملی فوتبال در سراسر جهان برگزار و بر این اساس رده‌بندی جدید تیم‌های ملی نیز مشخص شد. تیم‌ملی فوتبال ایران در این ماه توانست ابتدا اردن را سه بر یک شکست دهد و در ادامه نیز با چهار گل قطر را از پیش‌رو برداشت. تیم‌ملی ایران با وجود این دو پیروزی همچنان بدون تغییر در رده دوم آسیا و ۲۱ جهان قرار دارد. این در حالی است که ژاپن بعد از دو پیروزی در بازی‌های دوستانه برابر کانادا و تونس توانست با یک پله صعود به رده هجدهم دنیا برسد. کره جنوبی نیز با دو برد در دیدارهای دوستانه توانست با سه پله صعود به رده ۲۳ جهان صعود کند تا بعد از ژاپن و ایران در رده سوم آسیا قرار داشته باشد. در صدر این رده‌بندی، تیم‌ملی آرژانتین قرار دارد که بالاتر از فرانسه و برزیل در جایگاه نخست ایستاده است. در بین ۱۰ کشور اول رده‌بندی فیفا، بیش‌ترین سقوط را کرواسی داشت که با چهار پله سقوط به رتبه دهم رسید. بیش‌ترین صعود را نیز ولز داشت که با پله پله صعود توانست به رده ۲۸ جهان برسد.

◀ نظر کارشناس فوتبال

ابراهیم قاسم‌پور در گفت‌وگو با فارس، درمورد برتری چهار بر صفر تیم‌ملی فوتبال کشورمان مقابل قطر و کسب قهرمانی تورنمنت اردن، اظهار داشت: تا دقیقه ۶۵ هر ۲ تیم در کارهای تهاجمی حرفی برای گفتن نداشته و دنبال گل نخوردن بودند. بیشتر بازی در وسط میدان جریان داشت و به جز یک تا ۲ صحنه که روی دروازه قطر ایجاد شد، خطر خاصی روی دروازه‌ها به وجود نیامد. در واقع ما فقط ۱۰ دقیقه خوب بازی کردیم و حریف نیز با تحلیل رفتن قوای بدنی‌اش، هیچ کاری نتوانست انجام بدهد. وی افزود: البته این تورنمنت از لحاظ فنی کمک خاصی به تیم‌ملی نمی‌کند و با سبکی که تا دقیقه ۶۵ از تیم‌ملی دیدیم، خیلی به موفقیت در جام ملت‌ها خوشبین نیستم. امیدوارم در این فرصت کوتاه باقی‌مانده شرایط تیم بهتر از این تورنمنت باشد. بازیکن اسبق تیم‌ملی در واکنش به این موضوع که ایران موفق شد ۴ گل به تیمی بزند که مدافع عنوان قهرمانی جام ملت‌ها است، توضیح داد: در جام ملت‌های قبلی بازیکنان قطر کنار هم جفت و جور شده بودند و اتفاقی مانند قهرمانی یونان و دانمارک در یورو افتاد و این تیم توانست قهرمانی را به دست بیاورد. تیمی که اکنون کی‌روش در اختیار دارد زمین تا آسمان با آن تیم فرق کرده. ضمن اینکه باید به این نکته توجه داشت قطری‌ها جزء معدود میزبان‌های تاریخ جام‌جهانی بودند که بدون امتیاز از این مسابقات حذف شدند. اصلا شرایط فعلی‌شان قابل قیاس با دوره قبلی جام ملت‌ها نیست. قاسم‌پور عنوان کرد: البته من درمورد کی‌روش هم بحث دارم. می‌گفتند او در ایران امکانات ندارد، اما در قطر با وجود در اختیار داشتن امکانات فوق‌العاده، بازیکن ندارد. دوستانی که سنگ او را به سینه می‌زنند، اکنون توجه کنند که تیم این مربی ۴ گل از ایران خورد. به جز عربستان، کشورهای حاشیه خلیج فارس استعداد و پتانسیل خاصی ندارند. امارات یک دوره مثل قطر جرقه زد و پس از یک دوره ۳-۲ ساله در فوتبال آسیا محو شد. بحرین به همین ترتیب. عراقی‌ها که استعدادهای خیلی بیشتری دارند چندین سال است از سطح اول فوتبال قاره فاصله گرفته‌اند.

◀ نظر مربیان تیم‌ملی

مربی تیم‌ملی گفت: برگزاری بازی‌های بزرگ برای تیم‌ملی نیاز به حداقل ۲، ۳ میلیون دلار پول دارد که در توان فدراسیون فوتبال نیست. رحمان رضایی پس از بازگشت تیم‌ملی فوتبال درباره قهرمانی ایران در تورنمنت اردن گفت: تیم‌های خوبی در این تورنمنت شرکت کرده بودند و خوشبختانه توانستیم بازی‌های خوبی انجام دهیم. نقایصی در این دو بازی داشتیم ولی به نظر من برد در این بازی‌ها خیلی مهم بود. سال‌ها بود که اردن را به این شکل نبرده بودیم و در بازی فینال هم قطر را در یک بازی بی‌نقص با نتیجه خوبی شکست دادیم. وی درباره این موضوع که قبول دارد تیم‌ملی نیاز به حریفان بزرگ‌تر دارد، گفت: صددرصد همین‌طور است اما این موضوع نیاز به بودجه و امکانات بیشتر دارد و در توان تیم‌ملی ایران نیست. همه شرایط تیم‌های دیگر مثل ژاپن و کره جنوبی را با تیم ایران قیاس می‌کنند و حق دارند ولی فدراسیون باید حداقل ۲، ۳ میلیون دلار داشته باشد تا یک بازی دوستانه خیلی خوب داشته باشیم یا بتوانیم با تیم‌های بزرگ اروپایی و آمریکای جنوبی بازی کنیم. متأسفانه این موضوع در توان فدراسیون فوتبال نیست. مربی تیم‌ملی فوتبال درباره مصدومیت پورعلی گنجی عنوان کرد: متأسفانه مرتضی مصدومیت بدی پیدا کرد و امیدوارم هرچه زودتر به تیمش برگردد. این‌طور که دکتر می‌گوید مشکل رباط صلیبی دارد و باید آزمایش نهایی را بگیرد.

◀ صحبت فدراسیون

مهدی محمدنبی نایب‌رئیس اول فدراسیون فوتبال پس از بازگشت تیم‌ملی از تورنمنت اردن اظهار داشت: طبق تقویم تیم‌ملی در این تورنمنت شرکت کردیم. خوشبختانه به لحاظ فنی چیزی که مدنظر قلعه‌نویی بود بخشی از آن در این مسابقات به لحاظ تئوری و عملی انجام شد. امیدواریم برای بازی‌های مقدماتی که در آبان ماه برگزار می‌شود، این تورنمنت به تیم‌ملی کمک و راه را برای جام ملت‌ها هموار کند. وی در واکنش به این موضوع که انتظار می‌رود تیم ایران در آستانه جام ملت‌ها با تیم‌های قوی‌تر بازی کند، گفت: نیت هر فدراسیونی همین است که تیم‌ملی در مسابقات قوی‌تر شرکت کند. قاعدتاً این موضوع منابع مالی خودش را می‌خواهد و فدراسیون محدودیت‌هایی دارد. از طرف دیگر دیدگاه سرمربی هماهنگی بیشتر در تیم است. در کنار آنهم این است که بازیکنان در این مسابقات بتوانند به کیفیت مدنظر کادر فنی برسند. نبی در مورد انتخاب مجدد بهاروند به‌عنوان رئیس سازمان لیگ و انتقادات به این موضوع، گفت: من این مدت در ایران نبودم و رسانه‌ها را نخواندم، اما آنچه مشخص است، استدلال فدراسیون در این بخش‌هاست! بهاروند تجربه کافی در سازمان لیگ را دارد و برای او آرزوی موفقیت داریم.

موراریس: در دبیرخانه می‌جنگند نه درون زمین!

ژوزه موراریس، سرمربی پرتغالی سپاهان، در گفت‌وگو با سایت noticiasaominuto، تجربیاتش در ایران را بازگو کرد. او برای دومین فصل متوالی هدایت سپاهان را بر عهده دارد.

◀ ارزیابی شما از عملکرد این فصل سپاهان چیست؟ تیم شما تمام بازی‌های لیگ را برده است.

این فصلی است که انتظار داشتیم بهتر از فصل قبل باشد. کار من در سپاهان از فصل گذشته شروع شد و در مورد مهم‌ترین بازیکنان، ثبات در ترکیب وجود دارد. اساساً انتظار ما این است که بتوانیم فصل را بهتر از سال گذشته شروع کنیم و این چیزی است که در حال رخ‌دادن است. در فصل اول، این تعداد امتیازی که الان گرفته‌ایم را نگرفته بودیم. این فصل در پنج بازی، پنج برد داریم و خیلی بهتریم و انتظارهای ما از نظر فنی برآورده شده است.

◀ با این وجود یک جریمه برای تیم شما در نظر گرفته شده و از سپاهان امتیاز کم شده است. چه اتفاقی افتاده است؟

فدراسیون قوانینی را وضع کرده است و به نظر من، تفسیر نادرستی از قوانین بازی جوانمردانه وجود داشته است. آنها برای هر باشگاه محدودیت بودجه در نظر گرفتند که بی‌معناست، زیرا همه باشگاه‌ها امکانات یکسانی ندارند. مثلاً ما در لیگ قهرمانان آسیا شرکت می‌کنیم و تیم‌هایی هم هستند که در این رقابت‌ها شرکت نمی‌کنند. ما ۵۰ هزار هوادار در ورزشگاه داریم در حالی که باشگاه‌هایی هستند که فقط ۵ هزار هوادار دارند. بنابراین آنها امکانات مالی یکسانی ندارند و فدراسیون یک ماه قبل از شروع مسابقات آن هم با وجود قراردادهایی که قبلاً امضاشده، محدودیتی را اعمال و این آیین‌نامه را اجرا کرد. اینها مشکلات قراردادی است که می‌گویند باید محقق شود و محقق نمی‌شود. به عنوان مثال، قرارداد بازیکنان خارجی به جای یورو، به دلار بود یا افزایش حقوق با محدودیت درصدی روبه‌روست. در برخی از قراردادها این مسائل مطرح نشد و فدراسیون به دلیل شکایت باشگاه‌های رقیب چنین تصمیمی گرفت. طنز ماجرا اینجاست که ما را مجازات می‌کنند. نکته اینجاست که سپاهان با کارخانه فولاد، اسپانسر باشگاه، مرتبط بوده و همه حساب‌ها روشن است.

◀ یعنی مسائل خارج از زمین؟

برخی باشگاه‌ها در نهایت بودجه کمتری دارند، چون حقوقی را اعلام می‌کنند که واقعی نیست و این وضعیت عجیب است. یعنی چهار باشگاه رقیب گلایه دارند چون سپاهان بعد از چهار بازی شرایط خوبی دارد؛ باشگاهی است که تمام شرایط قهرمانی و تکرار وضعیت باشگاه‌هایی مثل استقلال یا پرسپولیس را دارد. اصولاً آنها دور هم جمع می‌شوند تا در یک دعوا باشند که به نظر من باید در زمین عادلانه باشد؛ جایی که تیم‌ها می‌برند، می‌بازند و امتیاز می‌گیرند. متاسفانه این دعوا در دبیرخانه در حال انجام است. به نظر من این جنگ که وجود دارد، معنا ندارد و امیدوارم فدراسیون با داشتن مسئولیت حفاظت از همه باشگاه‌ها و بدون جانبداری بتواند در آینده مسائل را حل و فصل کند و امتیازی را که گرفتیم، برگردانده شود. مثل پرتغال، اینجا در ایران نیز رقابت برای قهرمانی وجود دارد. معتقدم در آینده همه چیز به نفع ما پیش خواهد رفت.

◀ و چگونه یک مربی با این موضوع کنار می‌آید و تمرکز بازیکنان را حفظ می‌کند؟

کار آسانی نبوده است، زیرا بازیکنان نیز بی‌عدالتی را احساس می‌کنند؛ به‌خصوص اینکه برخی از آنها در باشگاه‌های دیگر بازی کرده‌اند و می‌دانند که کارها چگونه انجام می‌شود. آنها به اینجا می‌آیند و می‌دانند که کارها در این باشگاه چگونه انجام می‌شود. اصولا سایر باشگاه‌ها با چیزهایی که به نظر من منطقی نیست، سعی می‌کنند عملکرد ما را مخدوش کنند.

◀ سطح فوتبال در ایران را چگونه دیدید؟

ایران فوتبال فیزیکی، فنی و سریعی دارد، البته سریع نه از نظر تصمیم‌گیری بلکه از نظر انتقال پاس و هدف‌محور بودن. فوتبال ایران را می‌توان مستقیم و سریع توصیف کرد. از کیفیت بالای فنی و حتی بدنی بازیکنان ایرانی بسیار متعجبم. مسابقات لیگ بسیار جالب است و تماشاگران زیادی دارد. مردم ایران علاقه زیادی به فوتبال دارند. در واقع بازیکنانی با کیفیت بالا وجود دارند.

◀ سپاهان علاوه بر لیگ برتر ایران، در لیگ قهرمانان آسیا نیز حضور دارد. هدف شما در این مسابقات چیست؟

در حال حاضر، هدف برنده‌شدن در بازی بعدی است. ما در گروه خوبی هستیم و همه رقیبانمان تیم‌های خوبی‌اند. بازی اول خارج از خانه بود و به تساوی رسیدیم اما از دید من فرصت کسب سه امتیاز در بازی نخست را از دست دادیم. بازی با الاتحاد هم لغو شد. در هفته سوم با حریفی بازی داریم که در دو بازی قبلی شکست خورده است.

در این بازی باید نهایت تلاش‌مان را به کار بگیریم و به دنبال سه امتیاز باشیم که می‌تواند برای صعود ما به مرحله دوم حیاتی باشد. در نهایت هدف ما همین است. با توجه به کیفیت بازی که ارائه می‌کنیم، آرزوهای معقولی در این رقابت‌ها داریم. بدیهی است که امسال تیم‌های عربی تقویت شده‌اند و همچنین تغییراتی در مقررات ایجاد شده که اجازه استفاده از پنج بازیکن خارجی به اضافه یک بازیکن آسیایی را می‌دهد. این بازیکنان خارجی و ظرفیت اقتصادی تیم‌های عربی، کیفیتی را ایجاد می‌کنند که باشگاه‌های ایران، عراق یا ازبکستان نمی‌توانند آن را داشته باشند. سطح جذب باشگاه‌های عربی با تیم‌های بزرگ اروپایی مانند رئال مادرید یا لیورپول برابری می‌کند. ما نه می‌توانیم آن حقوق‌ها را پرداخت کنیم و نه آنطور که آنها می‌توانند، هزینه نقل و انتقالات را به بازیکنان بپردازیم. در این گروه واقعاً رقابت جالبی خواهد بود. حقیقت این است که الاتحاد باکیفیت‌ترین تیم است. سپاهان یازده بازیکن با کیفیت دارد و مطمئنیم که نتیجه خوبی خواهیم گرفت.

کدام تیم‌ها مسافران یورو شدند؟

با انجام دیدارهای ملی در این پنجره، تکلیف چند تیم برای صعود به یورو ۲۰۲۴ مشخص شد.

به گزارش ایسنا، بازی افتتاحیه یورو ۲۰۲۴ در تاریخ جمعه ۲۵ خرداد ۱۴۰۳ در آلیانس آرنا و دقیقا یک ماه بعد از بازی افتتاحیه دیدار فینال در ورزشگاه المپیک برلین برگزار می‌شود. مکان‌های برگزاری این مسابقات عبارتند از دورتموند، برلین، دوسلدورف، فرانکفورت، گلزن کرشن، هامبورگ، کلن، لایپزیگ، مونیخ و اشتوتگارت. به همین خاطر حضور تیم‌ملی آلمان در یورو قطعی است و ۲۳ تیم دیگر از طریق انتخابی یورو انتخاب شده و خواهند شد. علاوه بر تیم‌ملی فوتبال آلمان، فرانسه، پرتغال، بلژیک، اسپانیا، اسکاتلند، ترکیه، اتریش و انگلیس نیز سهمیه حضور در یورو را به دست آوردند.

وضعیت گروه‌های انتخابی یورو ۲۰۲۴ می‌اندازیم

■ **گروه A:** اسپانیا و اسکاتلند (هر کدام ۱۵ امتیاز) صعودشان قطعی است. بازی‌های باقی‌مانده تیم صدرنشین و تیم دوم را مشخص خواهد کرد.

■ **گروه B:** فرانسوی‌ها کاملا پرقدرت ظاهر شدند و (۱۸ امتیاز) کسب کرده و به عنوان تیم نخست راهی دور بعد شده است. پشت‌سر فرانسه، هلند (۱۲) امتیاز دارد و با یونان رقابت دارد.

■ **گروه C:** انگلیس نایب قهرمان اروپا، با ۱۶ امتیاز پس از برتری -۱۳ برابر ایتالیا در صدر قرار گرفت. ایتالیا مدافع عنوان قهرمانی با (۱۰ امتیاز) پشت‌سر اوکراین (۱۳ امتیازی) قرار دارد، اما یک بازی کمتر انجام داده است. ایتالیا یک دوئل مستقیم در شهر لورکوزن برابر اوکراین دارد که بسیار مهم است.

■ **گروه D:** ترکیه (۱۶ امتیاز) دارد و با حضور ویچنزو مونتلا به عنوان سرمربی صعودش قطعی است. ولز و کرواسی (هر کدام ۱۰ امتیاز) دارند و برای مقام دوم رقابت می‌کنند. به دلیل برتری در دیدار رودررو، ولز شرایط بهترین نسبت به کرواسی دارد و برد مقابل ترکیه و ارمنستان برای این تیم کافی است.

■ **گروه E:** آلبانی (۱۳ امتیاز) دارد و هنوز به طور صد درصد صعود نکرده است. پس از این تیم، جمهوری چک (۱۱ امتیاز) دارد. لهستان نیز با روبرت لواندوفسکی (۱۰) امتیاز دارد و به دنبال صعود است.

■ **گروه F:** بلژیک و اتریش دیدارشان لغو شده و باید دید یوفا چه تصمیمی برای این دیدار می‌گیرد. سوئد شانسی برای صعود ندارد و در یورو نخواهد بود.

■ **گروه G:** مجارستان پس از تساوی برابر لیتوانی هنوز به طور قطعی صعود نکرده است و همچنان به یک امتیاز از دو بازی بعدی نیاز دارد. صربستان (۱۳) امتیاز دارد و به احتمال بسیار زیاد به عنوان تیم دوم شانس صعود دارد.

■ **گروه H:** دانمارک (۱۹ امتیاز) و اسلوونی (۱۹ امتیاز) دارند و برای صعود رقابت سختی دارند. قزاقستان (۱۵ امتیاز) دارد و پس از برد غافلگیرکننده برابر فنلاند همچنان شانس دارد.

■ **گروه I:** رومانی (۱۶ امتیاز) در صدر است و سوئیس (۱۵ امتیاز) دارد.

■ **گروه J:** پرتغال بی‌عیب و نقص بوده و (۲۴ امتیاز) دارد و صعودش قطعی است. اسلواکی (۱۶ امتیاز) دارد و شانس زیادی برای صعود به عنوان تیم دوم دارد.

فینال دوره قبل یورو در ورزشگاه ومبلی برگزار شد و تیم‌ملی ایتالیا توانست با برتری برابر انگلیس در ضربات پنالتی عنوان قهرمانی را به دست بیاورد.

دیدگاه

توقع قهرمانی آسیا از تیم‌ملی

محمد نصرتی
کارشناس فوتبال

درباره برتری ۴ بر صفر تیم‌ملی مقابل قطر و قهرمانی در تورنمنت اردن باید بگویم بازی خوبی را از تیم‌ملی دیدیم ولی کیفیت چمن ورزشگاه اصلاً مهیای برگزاری بازی فوتبال نبود. در نیمه اول بازی متعادلی را از هر دو تیم دیدیم، ولی در نیمه دوم قطر حرفی برای گفتن نداشت و می‌توانستیم با تفاضل گل بیش از ۴ گل در این بازی برنده شویم. استراتژی دفاعی کارلوس کی‌روش در این بازی در هم شکست و تیم او یک موقعیت خطرناک هم روی دروازه ما نداشت. پیش از این بازی‌های بهتری از قطر دیده بودیم، ولی این تیم برابر تیم‌ملی کشورمان دست و پا بسته و تسلیم بود و شکست سنگینی خورد. متأسفانه آسیب‌دیدگی برای بازیکنی رخ داد که در این سال‌ها یکی از بازیکنان خوب فوتبال ما بوده است. امیدوارم مصدومیت پورعلی گنجی شدید نباشد و هرچه زودتر به شرایط بازی برگردد. اول از همه برای خودش آرزوی سلامتی دارم و دوم اینکه بتواند هر چه زودتر آماده شود تا پرسپولیس بتواند زاز این بازیکن خوب استفاده کند. بعد از آن هم بتواند برای تیم‌ملی به میدان برود. تیم‌ملی مجموعه‌ای از بازیکنان منتخب است و اگر یک نفر مصدوم شود جایگزین او انتخاب می‌شود، اما در تیم باشگاهی مصدومیت یک بازیکن ملی‌پوش خبر خوبی نیست. پورعلی گنجی سابقه پارگی رباط صلیبی را زمانی که در چین بود دارد و امیدوارم این بار مصدومیت وی جدی نباشد. وقتی بحث تحریم‌ها در میان است و تیم‌های ملی جهان برای بازی با ما درخواست مالی دارند، شرایط بازی سخت می‌شود. امیدوارم فدراسیون فوتبال با درآمدزایی مناسب خودکفا باشد و بتواند با حریفان آماده دنیا بازی کند. با این حال کاچی به از هیچی و اینکه تیم‌ملی فرصت حضور در بازی‌های فیفادی را از دست نمی‌دهد اتفاق مثبتی است. حداقل بازیکنان به درک بیشتری از همدیگر می‌رسند، کادرفنی هم آشنایی و شناخت خوبی از کیفیت و خصوصیات اخلاقی و فنی بازیکنان ملی پیدا می‌کند. انتقادات سازنده لازمه پیشرفت هر تیمی است و کادرفنی می‌تواند تشخیص دهد چه انتقادی مغرضانه و چه انتقادی سازنده است. در جام ملت‌ها فینالیست شدن جای خود دارد، اگر توقع قهرمانی نداشته باشیم از کدام تیم‌ملی می‌توانیم چنین انتظار را داشته باشیم. بیشتر بازیکنان ترکیب ثابت تیم‌ملی هر کدام تجربه جام‌جهانی دارند. علیرضا بیرانوند، محمدحسین کنعانی زادگان، احسان حاج‌صفی، رامین رضاییان، مرتضی پورعلی گنجی، سعید عزت‌اللهی، روزبه چشمی، علیرضا جهانبخش، مهدی ترابی، مهدی طارمی و سردار آزمون، شخص امیر قلعه‌نویی هم دومین جام ملت‌های آسیا را به عنوان سرمربی تجربه خواهد کرد. اگر از چنین تیمی توقع قهرمانی نداشته باشیم از کدام تیم داشته باشیم؟ تیم‌ملی باید در فینال جام ملت‌های حاضر شود و به قهرمانی برسد.

کوتاه

فارس: سروش رفیعی در خصوص مصدومیت مرتضی پورعلی گنجی، اظهار داشت: حال روحی مرتضی خوب بود. ان‌شا... اتفاق خاصی نیفتد. وی درمورد اینکه خیلی‌ها می‌گویند شاید پرسپولیس بدنسازی خوبی نکرده که بازیکنانش تا این اندازه مصدوم می‌شوند، توضیح داد: همه این مصدومیت‌ها اتفاقی است که در یک لحظه می‌افتد. ان‌شاا... حالشان هرچه سریع‌تر خوب می‌شود. امیدوارم هیچ فوتبالیستی مصدوم نشود چون واقعا سخت است. رفیعی درپاسخ به این سوال که آیا برای بازی با پیکان آماده هستند، گفت: همه چیز عالی است. وی درخصوص اینکه آیا یحیی گل‌محمدی در روزهای اخیر در تمرینات این تیم حضور فعالی داشته است، عنوان کرد: همه چیز عالی است.

بیــن‌الملــل

■ بازیکن تیم‌ملی فوتبال آرژانتین زمان خداحافظی‌اش از تیم‌ملی را اعلام کرد. آنخل دی‌ماریا، عضو تیم قهرمان جام‌جهانی ۲۰۲۲، اعلام کرد که پس از کوپاآمه‌ریکا ۲۰۲۴ از فوتبال ملی خداحافظی خواهد کرد. بازیکن تیم بنفیکا پرتغال تایید کرد که قصد ندارد در جام‌جهانی ۲۰۲۶ شرکت کند. دی‌ماریا همچنین فاش کرد که قبل از ترک پاری‌سن‌ژرمن در پایان فصل ۲۰۲۲-۲۰۲۱ به لیونل مسی چه گفته بود. دی‌ماریا در مصاحبه با تودو پاسا گفت: پس از کوپاآمه‌ریکا تیم‌ملی آرژانتین را ترک خواهم کرد. این تصمیم قطعی است. او درباره صحبت‌هایش با مسی در زمان ترک تیم پاریسی هم اظهار کرد: لئو را در پاری‌سن‌ژرمن در آغوش کشیدم و به او گفتم: تنها چیزی که از آن سپاسگزارم این است که توانستم با تو در یک باشگاه بازی کنم و بتوانم هر روز تو را ببینم. این وینگر ۳۵ ساله تاکنون ۱۳۴ بازی ملی انجام داده و ۲۹ گل به ثمر رسانده است. او نقش مهمی در قهرمانی آرژانتین در کوپاآمه‌ریکا ۲۰۲۱ و جام‌جهانی ۲۰۲۲ داشت. دی‌ماریا در هر دو فینال مقابل برزیل و فرانسه گلزنی کرده بود.

■ هافبک یوونتوس گفت اخبار نادرستی درباره پرونده شرط‌بندی او در فضای مجازی منتشر شده است. نیکولو فاجولی، بازیکن تیم یوونتوس ایتالیا، در شرط‌بندی غیرقانونی دست داشته و به مدت هفت ماه از حضور در میادین محروم خواهد بود. این هافبک ایتالیایی که طی هفته اخیر سوژه رسانه‌ها و فضای مجازی بود به سکوتش پایان داد و گفت اخبار نادرستی در رسانه‌ها درباره او وجود دارد. فاجولی گفت: بعد از اشتباهم فکر کردم از هواداران یوونتوس و همه هواداران فوتبال در سراسر جهان عذرخواهی کنم. از اخبار نادرستی که در روزنامه‌ها منتشر می‌شود شوکه شده‌ام. این اخبار پر از جزئیات نادرست‌اند تا من را یک آدم بد جلوه دهند. به‌زودی همه چیز را توضیح خواهم داد. هافبک باشگاه یوونتوس ابتدا ۱۲ ماه محروم شد که پنج ماه آخر آن به مجازات جایگزین یعنی شرکت در جلسات موسسات مبارزه با قمار تبدیل خواهد شد. این بازیکن ۲۲ساله ابتدا با احتمال محرومیت سه‌ساله روبه‌رو بود اما پس از همکاری با پلیس محرومیتش کاهش یافت.

پیشخوان
Pishkhan.com

روزنامه صبح ایران
آرمان ملی
شماره ۱۶۷۲

سال پنجم
پنجشنبه
۱۴۰۲ • ۰۷ • ۲۷
۰۳ ربیع الثانی ۱۴۴۵ / ۱۹ اکتبر ۲۰۲۳
اذان ظهر ۱۱:۴۹ ■ اذان مغرب ۱۷:۴۳
اذان صبح (فردا) ۰۴:۵۱ ■ طلوع آفتاب (فردا) ۰۶:۱۵

صاحب امتیاز و مدیر مسئول: نیره طاهری نیک
زیر نظر شورای سردبیری
نشانی: تهران، چهاره راه یوسف آباد، خیابان فتحی شقاقی به سمت ولیعصر پلاک ۱۸، ساختمان آفتاب، واحد ۱
تلفن: ۰۲۱۸۸۱۰۵۰۰۷ دورنگار: ۰۲۱۸۸۱۰۵۳۴۱ آگهی ها: ۰۲۱۸۸۱۰۴۶۵۷
چاپ: همشهری «۲» تلفن: ۶۶۲۸۳۲۴۲
توزیع تهران و شهرستان: نشر گستر امروز ۶۱۹۲۳۳۳۳

نشانی اینترنتی: www.armanmeli.ir
آیین نامه اخلاق حرفه ای
روزنامه آرمان ملی را
در سایت بخوانید

غیـــر محرمانـــه

حضور نوازندگان زن، دلیل لغو کنسرت علیرضا قربانی!

محمود سالاری معاون امور هنری وزارت ارشاد در گفت‌وگو با مصطفی امامی مجری «استودیو هشت» درباره لغو کنسرت علیرضا قربانی در اصفهان بیان کرد: مجوز کنسرت توسط وزارت ارشاد و همچنین اداره ارشاد اصفهان صادر شده بود. با این حال به دلیل اتفاقی که این میان رخ داد فرمانداری اصفهان نامه لغو را زدند و گفتند فعلا (برگزارکنندگان کنسرت) دست نگه دارند تا مساله‌ای بررسی شود. معاون امور هنری وزیر ارشاد درباره جزئیات ارائه مجوز به کنسرت علیرضا قربانی توضیح داد و اینکه امیدوار است ماجرا زودتر حل شود.

کارمند سامسونگ، جاسوس چین از آب در آمد!

یکی از کارمندان سابق بخش تحقیقات شرکت Samsung Display در کره جنوبی به اتهام جاسوسی برای شرکت‌های صنعت نمایشگر OLED در چین بازداشت شد. به‌گزارش TheElec و به‌نقل از دادستان‌های محلی، متهم اسنادی را به‌ارزش ۳۰۰ میلیون دلار ابتدا به شرکت خودش و سپس به چین منتقل کرده است. فرد ۴۹ ساله خاطی به‌مدت ۱۰ سال در بخش تجهیزات تولید پنل‌های OLED سامسونگ دیسپلی کار کرد، بخشی که مسئول مطالعه روش‌های موفق تولید پنل‌های سامسونگ بوده است و به‌عنوان جزئی از محصولات سامسونگ شناخته می‌شود. پنل‌های OLED سامسونگ آنچنان موفق بوده‌اند که اپل باوجود تلاش چند ساله برای متنوع‌سازی زنجیره تأمین، همچنان نتوانسته است نقش سامسونگ را در زنجیره تأمین کم‌رنگ کند. بعد از این‌که محقق سابق سامسونگ دیسپلی کار انتقال فناوری‌های جدید مرتبط با نمایشگر OLED، مثل تجهیزات انیلینگ و لیزر اگزایمر یا ابزار نوری تمیز کردن ماشین‌آلات جوهرافشان رزین را در بین سال‌های ۲۰۱۸ تا ۲۰۲۰ (۱۳۹۷ تا ۱۴۰۰) به‌پایان رساند، شرکت سامسونگ را ترک کرد و در شرکت تولیدکننده پنل OLED در چین مشغول به کار شد.

دستگیری ۹ نفر از اخلال‌گران نظم و آسایش شهروندان

فرمانده انتظامی کاشان از دستگیری ۹نفر از مخلان نظم و آسایش شهروندان در کاشان خبر داد. سرهنگ ایرج کاکاوند با اشاره به جرای طرح پاکسازی نقاط آلوده و جرم خیز برخی محلات شهرستان توسط ماموران پلیس امنیت عمومی اظهار داشت: در تداوم اجرای طرح مقابله با اراذل و اوباش، ماموران پلیس امنیت عمومی شهرستان طرح پاکسازی محلات جرم خیز از وجود مخلان نظم عمومی را اجرایی و عملیاتی کردند. وی با بیان اینکه امنیت و آرامش مردم خط قرمز پلیس است، افزود: آن دسته از افرادی که اقدام به قدرت نمایی، اوباشگری، درگیری های دسته جمعی و سایر اعمال مجرمانه کرده‌اند و یا به هر نحوی بخواهند آرامش شهروندان را خدشه دار کنند با پاسخ قاطع و قانونی پلیس روبه رو خواهند شد.

عکسنامه

وقتی معادلات ریاضی با دانش زمین شناسی به کمک مهندسان سخت کوش می آید

عکس: حجت سپهوند

گـــزارش

واکنش هنرمندان به جنایت بیمارستان غزه

گروهی از چهره‌های شناخته‌شده دنیای هنر با انتشار پیام‌هایی در فضای مجازی نسبت به حملات اخیر رژیم صهیونیستی به غزه واکنش نشان دادند و حمایت خود از فلسطین را اعلام کردند.

علیرضا خمسه ـ بازیگر سینما تئاتر و تلویزیون کشورمان ـ با انتشار تصویری تلخ از کودک بی‌جان در دستان پدرش به کشتار کودکان فلسطینی واکنش نشان داده و نوشته: «گاهی کلمات درد دارد اما صدا ندارد کشتن ده‌ها کودک بیگناه جنایت فوق بشری است.

مجید واشقانی ـ بازیگر ـ نیز در واکنش به حملات رژیم صهیونیستی با انتشار تصویری تلخ از کودک بی‌جان نوشت: «دیگر باید به انسان بودن تسلیت گفت.»

ابراهیم داروغه‌زاده - دبیر سابق جشنواره فجر - با هشتگ طوفان الاقصی و عکس‌هایی از بمباران بیمارستان نوشت: «امن‌ترین مکان‌ها در هر جنگی بیمارستان‌ها و مراکز درمانی است. رژیم صهیونیستی سیرت واقعی خود را به جهانیان نشان داد.»

ملیکا زارعی ـ مجری برنامه‌های کودک و نوجوان ـ نوشت: «این روزها روز کودک است و بیشتر بچه‌ها در جشن و شادی و... من هم به سبب حرفه‌ای که دارم در معاشرت با بچه‌ها باید در این شادی سهیم باشم اما... مگر می‌شود تصاویر دردناک کودکان بی‌گناه و معصوم غزه از جلوی چشمانم محو بشود!؟ تصویر زجه‌های پدران و مادران داغدیده‌ای که معلوم نیست، آیا فردا را خواهند دید... همه این تصاویر خواب را از چشمانم ربوده، تنها آرزوی روزی رو دارم که صدای شادی کودکان بی‌گناه تمام دنیا رو پر کنه. یاد همه کودکان عزیز و بی‌گناه که این روزها در خون غلتیدن گرامی...

احسان علیخانی ـ مجری تلویزیون ـ با انتشار هشتک

stopgagazagenocide به حملات رژیم صهیونیستی واکنش نشان داده و نوشته: «حمله به بیمارستان که تنها پناه بیمار، زخمی، کودکان و زنان است. این یک فاجعه است برای انسان برای انسانیت برای تمدن بشر برای تمام ادعاهای توخالی جهان برای تمام صورت‌های نقاب زده با لبخند که فریاد انسانیت و عدالت سر می‌دهند. تنها قربانی سیاست کثیف، مردم بیگناهند.

همچنین «رضا رشیدپور» در صفحه توئیتر (ایکس) نوشت: «رژیم صهیونیستی غاصب، جنایت‌پیشه و شارلاتان است. قواعد جنگ روانی را خوب می‌داند و از مظلوم‌نمایی به عنوان تاکتیک در یک راهبرد خبیثانه سود می‌برد. و تاسف برای کسانی است که با ژست روشن‌فکری و یا مخالفت با جمهوری اسلامی خون‌شویی می‌کنند و جرأت بیان حقیقت را ندارند.

محمد بحرانی ـ صداپیشه و بازیگر ـ نیز با هشتک #مرگ_بر_جنگ در واکنش به حملات رژیم صهیونیستی نوشته است: یه موقع جنگ هم قوانینی داشت. این جنگ نیست. نسل کشی است. بیست و چند سال است که برای بچه‌ها برنامه می‌سازم به امید بهتر شدن جهان برای آدم‌های آینده... ه. اما دیگه ناامیدم.

گرشا رضایی ـ خواننده پاپ ـ هم با انتشار تصویری تلخ از کودکان آسمانی با بال فرشتگان به کشتار کودکان، با هشتک نفرین به جنگ به حملات رژیم صهیونیستی واکنش نشان داد.

از میان خوانندگان، روزبه بمانی هم با انتشار تصویری از غزه به حملات رژیم صهیونیستی واکنش نشان داده است.

وحید امیرخانی ـ کارگردان و فیلمنامه‌نویس ـ با انتشار تصویری از تکه نان در دستان کودک مجروح نوشته است: «این دست‌های کوچک گره‌های بزرگی را باز خواهند کرد.

شهرزاد کمال‌زاده ـ بازیگر ـ در واکنش به حملات رژیم صهیونیستی نوشت: «شهید غسل ندارد... لعنت به شما که به بیمارستان هم رحم نکردید...

سیدمحمود رضوی - تهیه‌کننده سینما و تلویزیون - نیز با انتشار تصاویری از بیمارستان المعمرانی، از قول سخنگوی امداد و نجات غزه نوشت: بیمارستان المعمدانی دیگر زخمی ندارد. دیگر هیچ‌کسی در بیمارستان رنج نمی‌کشد. همه راحت شدند و در آتش سوختند!

محمدحسین قاسمی - تهیه‌کننده سینما - هم جمله خبرنگار الجزیره که نوشته بود «به سختی می‌توان یک بدن کامل با تمام اعضایش در بیمارستان پیدا کرد» را به اشتراک گذاشت

همچنین از دیگر هنرمندانی که جنایت جنگی حمله به بیمارستان المعمدانی را محکوم کردند، می‌توان به این افراد اشاره کرد: محمدحسین مهدویان، نیما جاویدی، روح‌ا... حجازی، نوید محمودی، کریم امینی، علی ملاقلی‌پور، قربان محمدپور، مریم بحرالعلومی (کارگردان)، بهرام افشاری، بهرنگ علوی، نعیمه نظام‌دوست، شهرزاد کمال‌زاده، دیبا زاهدی، جوانه دلشاد، روزبه حصاری، هومن حاجی‌عبدالهی، مریم پالیزبان، سیدعلی صالحی، رامین راستاد (بازیگر)، علی ضیا، وحید رونقی، مژده لواسانی، المیرا شریفی‌مقدم، نجمه جودکی و...

خاطرات آیت‌ا...

گلایه سردار صفوی از برخی فرماندهان سپاه

۲۷ مهر ۱۳۷۶

دو نفر از محافظان که درباره منزلشان، با شرکت مترو و بانک مشکل پیداکرده‌اند، آمدند و برای حل مشکل استمداد نمودند. آقای [علی‌محمد] بشارتی، وزیر سابق کشور آمد. از سفر عُمره برگشته است. گفت، برای همه بزرگان و علمای اسلام- از صدر اسلام تاکنون- طواف کرده است‌که انجام آن مشکل به نظر می‌رسد. از سیاست حذفی وزارت کشور و به طور کلی دولت جدید انتقادکرد و از احتمال بحران سیاسی و اقتصادی اظهار نگرانی نمود و خواست که با من کار کند. گفت، فعلاً مشغول تنظیم خاطرات و یادداشت‌های تحقیقی تاریخی است. به نظر نیامدکه ازکسالت خودش‌که می‌گویندگرفتار شده، مطلع باشد؛ من هم چیزی نپرسیدم.

آقای [حسن] خَوید، [یکی از پاسداران محافظ] آمد. از عُمره برگشته است. برایم یک ساعت سوغات آورده. دکتر [عبدا...] جاسبی، [رئیس دانشگاه آزاد اسلامی] آمد. از احتمال سوءاستفاده از صحبت‌های رهبری در ملاقات با دفتر تحکیم وحدت که گفته‌اند، با توسعه کمی دانشگاه آزاد اسلامی موافق نیستند، اظهار نگرانی کرد. خواست که من برای تقویت دانشگاه، دفتری در مرکز دانشگاه بگیرم و درسی بدهم. آقای [عبدالمجید] معادیخواه، [رئیس بنیاد تاریخ انقلاب اسلامی] آمد. از عدم همکاری وزارت اطلاعات برای استفاده از اسناد برای تدوین تاریخ معاصر، گله کرد. به آقای دُری، [وزیر اطلاعات]، تلفنی گفتم که همکاری کنند.

سرلشکر [یحیی] رحیم صفوی، [فرمانده‌کل سپاه پاسداران] آمد. گزارشی از وضع سپاه و سنگینی‌کار داد. گفت، با ۱۳۰ هزار عضو رسمی و ۳۰۰ هزار سرباز و...، سالیانه حدود ۴۰۰ میلیارد تومان هزینه سپاه است. از بعضی از فرماندهان ارشد گله داشت که در آخرکار، با کم‌کاری به سپاه صدمه زدند. سوابق مبارزاتی خودش را گفت و اظهارنگرانی‌کرد از خطراتی که از ناحیه سیاست خارجی در کمین ایران است و در اطراف ایران، دشمنان مشغول محاصره ما هستند و نیز از جهت اقتصادی و فرهنگی و تصفیه‌های وسیع در دولت جدید. معتقد است، مقامات ارشد شورای عالی امنیت ملی، قدرت جمع‌بندی و تصمیم‌گیری ندارند و خواست که در مجمع [تشخیص مصلحت نظام] فکری بکنیم. فکر می‌کند که ارتشی‌ها، از جایگزینی او به جای آقای [محسن] رضایی خوشحال‌اند و بهتر همکاری می‌کنند، چون او را سیاسی نمی‌دانند.

عصر فاطی و اعضای انجمن همبستگی زنان آمدند. توضیح کارهایشان را دادند و من تشویق‌شان کردم. با من عکس گرفتند. آقای [سیدمحمود] دعایی، [سرپرست مؤسسه اطلاعات] آمد. از من خواست که به آقای [مرتضی] محمدخان، وزیر سابق اقتصاد بگویم که مسئولیت گمرک را که به ایشان پیشنهاد شده، بپذیرد؛ تاکنون نپذیرفته است.

آقایان [محمد] عبایی [خراسانی]، [سیدحسین] موسوی تبریزی، [مهدی] مهدوی [آملی]، [محمدتقی] فاضل میبدی، [شیخ‌حسین] هاشمیان، [سیدمحمدعلی] ایازی و [سیدابوالفضل] موسویان آمدند. از من خواستند که درسی برای طلاب در قم شروع کنم و از آثار منفی فشارها بر شهرداری تهران و دامن‌زدن به مسئله ثروت‌های بادآورده در اقتصاد و امنیت کشور و نیز از عدم پشتیبانی ائمه جمعه و صداوسیما از آقای خاتمی، [رئیس‌جمهور] اظهار نگرانی کردند و از من خواستند که حمایت کنم و با رهبری برای حل مشکل اروپا و شهرداری صحبت‌کنم.

آقای [محمد] فلاح از وزارت اطلاعات آمد. گفت آقای [مهدی] کروبی به او گفته است، می‌خواهند در انتخابات خبرگان به طور گسترده شرکت کنند و خواسته که وزارت در کارشان اخلال نکند و با آقای [احمد] آذری‌قمی، ملاقات کرده و در مورد علت پخش اعلامیه علیه مرجعیت رهبری پرسیده که گفته وظیفه می‌داند و ادامه می‌دهد و از بحران‌های احتمالی سیاسی و اقتصادی به خاطر کم شدن اعتقاد به ولایت [فقیه]، به خاطر مسائل انتخابات و کارهای اخیر قوه قضائیه و روزنامه کیهان و [هفته‌نامه] صبح که معمولاً منتسب به رهبری می‌شوند و ضعف مدیریت در دولت، اظهار نگرانی کرد.

شب مهمان رهبری بودم. درباره سفرشان به کرج و کوهنوردی من و ایشان و سفرم به قم و مراجعات فراوان به من در مورد دولت و خبرگان و آینده صحبت شد. پیشنهادکردم که تبلیغات ثروت‌های بادآورده قطع شودکه به طور اصولی پذیرفتند، ولی قرار شد شیوه‌کار را بررسی‌کنند. گفتند، برخلاف دیگران، نگرانی از اوضاع ندارند و از دولت حمایت می‌کنند.

کتاب انتقال قدرت»

پیشخوان
Pishkhan.com

دریچـــه

وزیر ارشاد:

منتظر شناسایی قاتل داریوش مهرجویی هستیم

وزیر فرهنگ و ارشاد اسلامی گفت: به طور مستمر با همکاران قضائی و انتظامی در تماسم تا عاملان این جنایت –قتل مهرجویی و همسرش– هر چه زودتر شناسایی شده و به سزای عمل ننگین‌شان برسند.

محمدمهدی اسماعیلی در حاشیه جلسه هیات دولت در جمع خبرنگاران، با ابراز تاسف از قتل داریوش مهرجویی و وحیده محمدی‌فر، گفت: آقای مهرجویی یکی از معتبرترین کارگردان‌های مولف در سینمای ایران بود. ایشان با ساخت فیلم «گاو» و سایر فیلم‌های اجتماعی تاثیرگذار، نقش مهمی را در ارتقاء فیلم‌های فلسفي تاثیرگذار سینما ایفا کرد.

وی ادامه داد: ضایعه قتل ایشان برای همه ما تاسف‌آور بود. بعد از اطلاع از این اتفاق، در ابتدای ساعات اولیه صبح پیام تسلیت صادر کردم و بلافاصله دوستان امنیتی، انتظامی و قضائی در دفترم حاضر شدند و نشست مفصلی برگزار شد. همکارانم به منزل مرحوم مهرجویی رفتند و مقدمات تشییع و تجلیل از ایشان را برنامه‌ریزی کردند.

وزیر فرهنگ و ارشاد اسلامی پیام تسلیت رئیس‌جمهور را نشانه همدردی عمیق او با اصحاب فرهنگ کشور توصیف کرد و گفت: رئیس‌جمهور به وزارت فرهنگ دستور دادند تکریم، تجلیل و تعظیم از ایشان را انجام دهیم. به طور مستمر با همکاران قضائی و انتظامی در تماسم تا عاملان این جنایت هر چه زودتر شناسایی شده و به سزای عمل ننگین‌شان برسند.

اسماعیلی در بخش دیگری از سخنانش با اشاره به تعداد پروانه‌های ساخت فیلم سینمایی در دولت سیزدهم، خاطرنشان کرد: تعداد مجوزهای صادر شده توسط سازمان سینمایی برای ساخت فیلم‌های سینمایی در دوره اخیر را روز گذشته –سه‌شنبه– گرفتم. ما یک سال اول دولت در کرونا بودیم و فضای کشور نیمه تعطیل بود.

وی از صدور مجوز ۱۷۵ پروانه ساخت فیلم خبر داد و افزود: طی بیش از یکسال گذشته ۱۷۵ پروانه ساخت فیلم صادر کردیم. نسبت به بهترین سال‌های ساخت فیلم در دولت‌های گذشته در شرایط خوبی هستیم. از نظر فروش فیلم‌ها نیز شاهدید که چند فیلم بیش از ۱۰ میلیارد تومان فروش داشتند و آمار فروش یک فیلم هم در حال نزدیک شدن به سقف ۳۰۰ میلیارد تومان است.

اسماعیلی فروش بلیت تئاتر را افزایشی دانست و گفت: از ابتدای کار دولت ۷۵۰ هزار بلیت تئاتر فروخته می‌شد اما این عدد از سه میلیون بلیت فراتر رفت.

وزیر فرهنگ و ارشاد اسلامی از مذاکرات برای مخالفت‌ها برای برگزاری کنسرت علی‌رضا قربانی در اصفهان خبر داد و افزود: ایشان در یزد اجرا داشت و می‌خواستند همان اجرا را در اصفهان داشته باشند. بنده موضوع را با حضور معاون هنری بیشتر بررسی کردیم. دفتر موسیقی در تماس با اصفهان مسئله را پیگیر شد. بنده روز دوشنبه به استاندار اصفهان تاکید کردم. در اولین فرصت با آقای قربانی هم مذاکراتی شده و ان‌شاءا... با رفع ناهماهنگی‌ها، کنسرت قربانی در اصفهان برگزار می‌شود.

اسماعیلی متذکر شد: در اجراهای صحنه‌ای همه تلاش‌مان را می‌کنیم به دغدغه‌های مردمی توجه کنیم. امیدوارم با همکاری اصحاب فرهنگ و هنر و مردم شاهد کمترین حاشیه در برگزاری کنسرت باشیم. فهرست اجراهایی که هم‌اکنون در استان اصفهان و سایر شهرهای این استان در جریان است را گرفتم اما هیچ کدام از آنها مشکلی نداشتند و در حال برگزاری برنامه‌های‌شان هستند اما این یک مورد ایجاد مشکل کرد که ان‌شاءا... آن هم با هماهنگی‌ها و رایزنی‌های انجام شده، حل خواهد شد.

وزیر فرهنگ و ارشاد اسلامی عذرخواهی و دلجویی معاون هنری وزارت فرهنگ را ستود و یادآور شد: صدها اجرا در حال برگزاری است، خب ممکن است که در یک مورد مشکل پیدا شود که معاون هنری بنده ورود و عذرخواهی کرد. دفتر موسیقی وزارتخانه سالانه بیش از ۲۰۰۰ اجرا با حداقل ۱۲۰۰ نفر را مدیریت می‌کند.

اینفوگرافیک

منبع: تبیان