روزنامه صبح ایران
کار و کارگر
پنجشنبه ۲۷ مهر ۱۴۰۲
۳ ربیع الثانی ۱۴۴۵
۱۹ اکتبر ۲۰۲۳
سال سی و سوم ـ شماره ۹۳۱۲
۱۲ صفحه ـ تک شماره ۸۰۰۰۰ ریال
WWW.KARVAKAREGAR.COM

با حضور جمعی از علاقه‌مندان، سینماگران و هنرمندان

مراسم تشییع «داریوش مهرجویی» و «وحیده محمدی‌فر» برگزار شد

مراسم تشییع داریوش مهرجویی و وحیده محمدی‌فر صبح دیروز در مقابل تالار وحدت با حضور جمعی از علاقه‌مندان، سینماگران و هنرمندان برگزار شد.

به گزارش کاروکارگر، بهرام رادان که اجرای مراسم تشییع داریوش مهرجویی و وحیده محمدی‌فر را برعهده داشت، در ابتدای این مراسم پشت تریبون قرار گرفت و متنی را قرائت کرد و سپس پیکرهای داریوش مهرجویی و وحیده محمدی‌فر در جایگاه قرار گرفتند.پس از آن فرهاد آییش با تسلیت به مردم ایران در بخشی از سخنانش گفت: از آغاز کار هنری خلاقانه‌ات کنارت بودم و افسوس که امروز کنارت نیستم. ای مهر فرزانه، این چه روزگاری است که رنج از آسمان می‌بارد.

صفحه۸

کاروکارگر–مهدی نصیری

شکاف‌های طبقاتی در کشور به اوج رسیده است

رشد ۴ برابری میلیاردرهای ایرانی همزمان با ۳ برابر شدن فقر مطلق

- حدود ۱۲ میلیون نفر، تحت پوشش نهادهای حمایتی کمیته امداد و سازمان بهزیستی کشور هستند
- تسهیلات مالی به‌عنوان یک ابزار سرمایه‌گذاری سودآور برای افراد متمول عمل کرده است

صفحه ۳

کاروکارگر–مهدی نصیری

خشم و اندوه ایران؛

تجمع مردم در محکومیت جنایت درغزه

همین صفحه

۳۴۰هزار میلیارد تومان از درآمدهای دولت در شش ماه اول سال محقق نشد

بلندپروازی دولت و مجلس و عدم توازن بودجه کشور

با توجه به اظهارات مقامات دولتی مبنی بر تحقق ۶۷درصدی منابع بودجه‌ای دولت در نیمه اول امسال، به نظر می‌رسد که فروش پایین نفت و اموال دولت نسبت به مقادیر مصوب، نقش بالایی در این قضیه داشته‌اند، هرچند که در بقیه منابع نیز همچنان کسری مشاهده می‌شود.

به گزارش فردای اقتصاد، اخیرا رئیس سازمان برنامه و بودجه از تحقق ۶۷درصدی منابع بودجه‌ای دولت در نیمه اول امسال خبر داده بود. با توجه به عدد ۲۰۸۲هزار میلیارد تومانی بودجه برای سال ۱۴۰۲، عدد مصوب شش ماهه ۱۰۴۱ همت است که براساس تحقق ۶۷ درصدی، به معنی کسب حدود ۷۰۰ همت درآمد و عدم تحقق حدود ۳۴۰هزار میلیارد تومانی در این دوره است اما کسری درآمدها در این دوره لزوما به معنی کسری بودجه نبوده، چرا که بخشی از هزینه‌ها با توجه به عدم تحقق درآمدها اتفاق نیفتاده است. با این حال در نیمه دوم سال وضعیت متفاوت بوده و از یک طرف برخی از درآمدها تحقق بیشتری دارند و از طرف دیگر امکان عدم تخصیص برخی از هزینه‌ها وجود ندارد و لذا کسری واقعی بودجه در پایان سال رقم خواهد خورد.

در زمینه درآمدها می‌توان به دو دسته اصلی مالیات‌ها و سایر درآمدها اشاره کرد که برآوردها نشان می‌دهد حدود ۱۰۰ همت کسری در این قسمت وجود داشته است.

کل درآمدهای مالیاتی تصویب شده در قانون بودجه ۱۴۰۲ حدود ۸۹۵ همت بوده که شامل پنج بند است. با این حال قسمت «مالیات بر واردات» که مربوط به گمرک بوده و ۱۴۵.۵ همت برای آن در نظر گرفته شده، در آمارهای عملکرد سازمان امور مالیاتی ذکر نمی‌شود.

ادامه در صفحه ۴

کارگری — صفحه ۳
عضو هیئت مدیره کانون عالی شوراهای کار:
بدعت‌گذاری در روابط کار را تحمل نمی‌کنیم

پول و سرمایه — صفحه ۴
آمار نرخ بیکاری استان‌های کشور منتشر شد
سیستان و بلوچستان در قله بیکاری تابستان ۱۴۰۲

نفت و انرژی — صفحه ۱۰
معاون وزیر نیرو در امور آب و آبفا خبر داد
کاهش ۳۰ میلیارد مترمکعبی در منابع آب تجدیدشونده کشور

سیاسی — صفحه ۱
مقصران شکست طرح شفافیت چه کسانی هستند؟
شفافیت نصفه و نیمه در مجلس

مقصران شکست طرح شفافیت چه کسانی هستند؟

شفافیت نصفه و نیمه در مجلس

حسین جلالی از چهره‌های نزدیک به جبهه پایداری در مجلس درباره سرانجام طرح شفافیت در مجلس یازدهم گفت: بنده از طرفداران طرح شفافیت در مجلس هستم اما این شفافیتی که در مجلس درآمد شبیه شیر بی‌یال و کوپالی شد، به این ترتیب که کاری با این طرح کردند که بگویند هم شفافیت را اجرا کردیم و هم شفافیتی وجود ندارد.

او در گفت وگو با خبرآنلاین افزود: واقعیت امر در مورد طرح شفافیت این است که ما تعهد کردیم مجلس شفاف عمل کند اما در ادامه طرح به نحوی بسته شد که قوه قضائیه، قوه مجریه و مجمع تشخیص مصلحت نظام هم به آن اضافه شدند. بنابراین به اندازه‌ای طرح شفافیت را وسیع کردیم که نهادی گفت ما آمادگی نداریم، دیگری گفت زیرساخت نداریم و غیره.

انداختن توپ شفافیت به سایر قوا توسط مجلس از جمله موانع مصوب نشدن طرح شفافیت است که جلالی به آن اشاره کرد و تصریح کرد: وضعیت به نحوی شد که به طرح شفافیت عمل نشود، به این صورت که از طرفی توپ را در زمین آنها انداختیم که در نتیجه اسم شفافیت آمد اما به آن عمل نشد.

این نماینده نزدیک به جبهه پایداری در پاسخ به اینکه چه کسانی یا جریانی غیر از مجلس سایر نهادها را شامل شفافیت کرد؟، خاطرنشان کرد: دنبال مقصر نباشید. در حقیقت مسائلی پیش آمد که در مواردی بحث منافع شخصی افراد بود، در شرایط دیگر بحث منافع احزاب و گروه‌ها مطرح شد، لذا نباید وارد نقش افراد شویم و بگوییم چه کسانی خواستند و چه کسانی نخواستند طرح شفافیت به سرانجام برسد.

همچنین محمد باقری بنابی، نماینده مردم آذربایجان شرقی در مجلس در واکنش به بی‌نتیجه ماندن طرح شفافیت آن هم در حالی که تنها چند ماه به پایان عمر مجلس یازدهم باقی مانده، گفت: مجلس یازدهم تا حدودی پیرو طرح شفافیت اقدام کرد اما متاسفانه در مجمع تشخیص مصلحت نظام باقی مانده است. البته ذکر این نکته خالی از لطف نیست که شفافیت کامل هم درباره مجلس انجام نشد. در حقیقت ما به دنبال این بودیم که انتخابات هیئت رئیسه شفاف شود، انتخابات کمیسیون‌ها شفاف شود و در مجموع همه انتخابات در مجلس شفاف شوند نه اینکه لوایح و طرح‌ها را شفاف کردند اما هیئت رئیسه، رای اعتماد به وزرا و استیضاح‌ها را به عنوان کارت مطرح کردند. لذا آن قسمت از مجلس که باید شفاف شود در مجلس شفاف نشد اما آن قسمت‌هایی که مردم نمی‌خواستند شفافیت صورت گرفت. البته بنده آرای خود را در سامانه بارگذاری می‌کنم اما مردم به دنبال آن شفافیت واقعی بودند که عملاً این اتفاق نیفتاد.

او در واکنش به اینکه بسیاری بر این باور هستند که اگر مجلس شورای نگهبان و مجمع را در طرح شفافیت لحاظ نمی‌کرد، مانعی وجود نداشت و حداقل شفافیت مجلس قانونی می‌شد، افزود: اگر شفافیت خوب است برای همه خوب است و اگر بد است برای همه بد است اما شورای نگهبان و مجمع تشخیص می‌توانستند بگویند این موارد در طرح شفافیت باشد و این موارد نباشد ولی به نظر می‌رسد که خود شورای نگهبان آن مواردی که نیاز به شفافیت دارد را مطرح کند به عنوان مثال در قضیه بررسی صلاحیت‌ها شورای نگهبان به صراحت اعلام کند که شما به این دلیل صلاحیت شما رد شد، لذا این امر بسیار مناسبی است اما توجه به شرایط به وجود آمده این دو نهاد نمی‌خواهند که در بحث شفافیت ورود پیدا کنند.

تصمیم‌گیری فردی و پاسخگو نبودن نمایندگان برابر نهادهای مدنی از جمله نقاط ضعیفی که این نماینده مجلس معتقد است این نقاط ضعف مجلس مانع به نتیجه رسیدن بسیاری از طرح‌ها و لوایح شده، چنانچه باقری بنابی در پاسخ به اینکه علت اصلی به نتیجه نرسیدن طرح شفافیت چیست؟ خاطرنشان کرد: تا زمانی که احزاب در کشور فعال نشوند، شفافیت صورت نمی‌گیرد. واقعیت امر این است که احزاب باید فعال شوند، انتخابات حزبی و استانی شود چرا که در این شرایط مسئله شفافیت خود به خود حل می شود. در حال حاضر مشخص نیست چه کسی به رئیس مجلس رأی اعتماد داده یا نداده، همه این موارد در حوزه شخصی مطرح می‌شود بنابراین مجلس شخصی اداره می‌شود تفکری اداره نمی‌شود.

این نماینده مجلس شورای اسلامی در پاسخ به اینکه آیا هیئت رئیسه و یا کمیسیون خاصی مانع شفافیت می‌شوند؟ یادآور شد: خیر، به نتیجه نرسیدن طرح شفافیت مربوط به هیئت رئیسه نیست بلکه ساختار مجلس اجازه انجام چنین کاری را نمی‌دهد چرا که ساختار مجلس فردی است و جمعی نیست. همه این ۲۹۰ نفر به دنبال رأی گرفتن از مردم هستند

خشم و اندوه ایران؛

تجمع مردم در محکومیت جنایت درغزه

مردم تهران و سایر شهرهای ایران در واکنش به جنایت قتل‌عام در بیمارستان المعمدانی به خیابان‌ها و میدان‌های شهرها آمدند و این جنایت هولناک و ضد انسانی را محکوم کردند.

مردم تهران همزمان با مردم سایر شهرهای کشور از ساعت ۱۵ دیروز – چهارشنبه – به دعوت شورای هماهنگی تبلیغات اسلامی با حضور در خیابان و میدان انقلاب تهران، خشم خود از جنایت رژیم کودک‌کش صهیونیستی را فریاد زدند.

این تجمع دومین تجمعی بود که دیروز در محکومیت جنایت در غزه برگزار شد. تجمع اول ساعت ۱۰ صبح با حضور جمعی از مردم و امدادگران و کادر درمان هلال‌احمر در میدان فلسطین تهران برگزار شد.

سید ابراهیم رئیسی با حضور در جمع تجمع کنندگان به عنوان سخنران این مراسم با طرح این سوال که «کشتن زنان و کودکان و حمله بیمارستان را کدام وجدان انسانی قبول می‌کند؟» گفت: با حمله به بیمارستان پایان رژیم صهیونیستی آغاز شد.

به گزارش ایسنا، سیدابراهیم رئیسی در تجمع مردمی ضدصهیونیستی در میدان انقلاب تهران با بیان اینکه امروز عزای عمومی ملت ایران، امت اسلامی و انسانیت و همه مردم آگاه و باوجدان جهان است، اظهار کرد: ارتکاب جنایتی هولناک به دست افرادی انسان‌نماست که شکل انسان و قلب حیوان است.وی افزود: کشتن زنان و کودکان و حمله بیمارستان را کدام وجدان انسانی قبول می‌کند؟ با حمله به بیمارستان پایان رژیم صهیونیستی آغاز شد.

رئیسی تاکید کرد: هر قطره خونی که بر زمین غزه ریخته می‌شود رژیم صهیونیستی را یک گام به سقوط نزدیک می‌کند. ۷۵ سال ظلم و بیدادگری و کشتن زنان و کودکان و تصرف زمین‌ها کاری است که صهیونیست‌ها تصور کردند با انجامش می‌توانند حق فلسطینیان را از بین ببرند. رئیس‌جمهوری با اشاره به قراردادهای قبلی میان فلسطین و رژیم صهیونیستی، یادآور شد: آنان به هیچ عهد و پیمانی وفادار نیستند و تصور می‌کنند می‌توانند با ارتباط با برخی کشورهای منطقه بر جنایات و حق‌کشی‌های خود سرپوش بگذارند.

وی تاکید کرد: هیچگاه مقاومت دربرابر صهیونیست‌ها کمرنگ نشده است. از انتفاضه اول تا چهارم جوانان فلسطینی ایستادگی کردند و شکنجه‌ها و ظلم‌ها را تحمل کردند اما از حقوق خود دست نکشیدند. این ایستادگی پیروزی برای مردم فلسطین حتمی‌تر کرده است و رژیم صهیونیستی را به جنایات بیشتر کشانده است هرچند این ایستادگی پابرجاست.

رئیسی افزود: رژیم صهیونیستی با شکستی که بر او وارد شده فروریخته است اما آمریکا به کمکش آمده است و تجهیزات به فلسطین اشغالی وارد می‌کند. امروز در جلوی چشم کشورهای منطقه موشک‌ها را وارد فلسطین اشغالی می‌کنید و بر سر مردم غزه می‌ریزید. مردم غزه شما را شریک جنایات رژیم صهیونیستی می‌داند.

وی تاکید کرد: حرکت سیاسی ارتباط و عادی‌سازی روابط با کشورها دیگر موضوعیت خود را از دست داده است. محکوم کردن این جنایت کفایت می‌کند؟ آیا فقط اعلام انزجار کافی است؟ امروز ملت‌های مسلمان و آزادزنان و آزادمردان جهان منتظر اقدام موثر هستند. رئیسی افزود: بمباران مناطق مسکونی و کشتن مردم، زنان و کودکان باید فوراً قطع شود. این مطالبه همه مردم مسلمان و آزاده جهان است. به مقاومت زورتان نمی‌رسد پس مردم عادی را می‌کشید؟ چه کسی این اقدام را در عرصه جنگ ارزشمند می‌داند؟ حصر غزه باید شکسته شود تا امدادرسانی سریع به مردم انجام شود. رئیس‌جمهوری گفت: کشورهای اسلامی باید سفرای رژیم صهیونیستی را اخراج کنند و ارتباط با این رژیم قطع شود. در رفع حصر غزه و امدادرسانی انتظار ما از دولت مصر و سازمان همکاری اسلامی این است که راه رفح باز و امدادرسانی آغاز شود.

پارگی رباط صلیبی پورعلی گنجی تایید شد

پرسپولیس به دنبال غرامت

سرویس ورزشی: هیئت مدیره باشگاه پرسپولیس پیگیر موضوع پرداخت غرامت فیفا به باشگاه بابت مصدومیت بازیکن در اردوها و بازی‌های تیم ملی خواهد شد.

به گزارش کاروکارگر به نقل از سایت باشگاه پرسپولیس، هیئت مدیره شرکت، شب گذشته با حضور همه اعضا و مدیرعامل در محل ساختمان مرکزی باشگاه تشکیل جلسه داد.

از مسائل مطرح شده در این نشست، همفکری و بررسی راهکارهای ارائه شده برای تأمین منابع مالی جهت پرداخت بخشی از آپشن‌های قراردادی فصل گذشته بود که با قهرمانی‌های سرخپوشان محقق شد.

حاضران در جلسه همچنین بررسی موضوع طرح «حفاظت از بازیکنان فیفا» را در دستور کار داشتند که بر اساس آن باشگاه‌ها در صورت مصدومیت بازیکنان در رقابت‌های ملی از فیفا غرامت دریافت خواهند کرد. با توجه به این که تحقق این امر منوط به انجام اقدامات از سوی فدراسیون فوتبال ایران است، در این نشست مقرر شد باشگاه، بررسی‌های لازم را در این ارتباط به انجام برساند و در صورت فراهم بودن امکان این امر، اقدامات مقتضی را با توجه به آسیب‌دیدگی پارگی رباط صلیبی مرتضی پورعلی گنجی و احتمال دوری چند ماهه وی از میادین و بازی‌های پرسپولیس به انجام برساند.

از دیگر مسائل مطرح شده در این نشست، مسائل مربوط به میزبانی از باشگاه‌استقلال‌تاجیکستان‌درچارچوب رقابت‌های‌لیگ‌قهرمانان‌آسیابود.

باخت تیم ملی هندبال مقابل ژاپن در انتخابی المپیک

سرویس ورزشی : تیم ملی هندبال ایران در نخستین بازی خود از رقابت‌های انتخابی المپیک ۲۰۲۴ پاریس، مقابل ژاپن شکست خورد.

به گزارش کاروکارگر ؛ شب گذشته تیم ملی هندبال مردان ایران در نخستین بازی خود از مسابقات انتخابی المپیک ۲۰۲۴ پاریس، در دوحه به مصاف تیم ملی ژاپن رفت که در پایان با نتیجه ۲۰ – ۲۵ برابر حریف خود شکست خورد.

مسابقات هندبال انتخابی المپیک ۲۰۲۴ پاریس، امروز ۲۶ مهر به میزبانی دوحه در قطر آغاز شد و تا ششم آبان ادامه خواهد داشت. در پایان این رقابت‌ها از میان ۱۱ تیم حاضر، تنها یک تیم از آسیا جواز حضور در المپیک پاریس را کسب می‌کند.

این رقابت‌ها در دو گروه پیگیری می‌شود که ایران در گروه B قرار دارد.

بازی دوم:
ایران–کویت: پنج شنبه ۲۷ مهر، ساعت ۱۷:۰۰
بازی سوم:
ایران–قزاقستان: شنبه ۲۹ مهر، ساعت ۱۱:۰۰
بازی چهارم:
ایران–بحرین: سه‌شنبه ۲ آبان، ساعت ۱۷:۰۰

کدام تیم‌ها مسافران یورو شدند؟

پیشخوان
Pishkhan.com

سرویس ورزشی: با انجام دیدارهای ملی در این پنجره، تکلیف چند تیم برای صعود به یورو ۲۰۲۴ مشخص شد.

به گزارش کاروکارگر، بازی افتتاحیه یورو ۲۰۲۴ در تاریخ جمعه ۲۵ خرداد ۱۴۰۳ در آلیانس آرنا و دقیقا یک ماه بعد از بازی افتتاحیه دیدار فینال در ورزشگاه المپیک برلین برگزار می‌شود. مکان‌های برگزاری این مسابقات عبارتند از دورتموند، برلین، دوسلدورف، فرانکفورت، گلزنکرشن، هامبورگ، کلن، لایپزیگ، مونیخ و اشتوتگارت. به همین خاطر حضور تیم ملی آلمان در یورو قطعی است و ۲۳ تیم دیگر از طریق انتخابی یورو انتخاب شده و خواهند شد. علاوه بر تیم ملی فوتبال آلمان، فرانسه، پرتغال، بلژیک، اسپانیا، اسکاتلند، ترکیه، اتریش و انگلیس نیز سهمیه حضور در یورو را به دست آوردند.

گفت و گوی اختصاصی کار و کارگر با مدیران جهادی

مهندس علی زندی‌فر مدیرکل راهداری و حمل و نقل جاده‌ای استان البرز:

خدمت‌رسانی هر چه بیشتر به مردم را، سرلوحه اقدامات خود قرار داده‌ایم

استان البرز نیازمند توجه جدی مسئولان در حوزه توسعه زیرساخت‌ها است

رجوع به صفحه آخر

«انالله و انااليه راجعون»

همکار گرامی جناب آقای رضا حیدری

مشیت الهی بر این تعلق گرفته که بهار فرحناک زندگی را خزانی ماتم زده به انتظار بنشیند و این بارزترین تفسیر فلسفه آفرینش درفراخنای بی کران هستی و یگانه راز جاودانگی اوست. با کمال تاسف و تاثردرگذشت **مادر گرامیتان** را به شما و خانواده محترمتان تسلیت عرض نموده از خداوند منان برای آن مرحومه غفران و آمرزش الهی و برای جنابعالی، خانواده محترم و سایر بازماندگان صبر و سلامتی خواهانیم.

مدیر مسئول، مدیر سازمان شهرستان‌ها و کارکنان واحد توزیع روزنامه کاروکارگر

کار و کارگر
WWW.KARAVAKARGAR.IR
■ پنجشنبه ۲۷ مهر ۱۴۰۲
■ ۳ ربیع الثانی ۱۴۴۵
■ ۱۹ اکتبر ۲۰۲۳
■ سال سی و سوم ـ شماره ۹۳۱۲

زنگنه:

سهم اقتصاد دیجیتال از تولید ناخالص داخلی باید به ۱۵ درصد برسد

سخنگوی کمیسیون تلفیق برنامه هفتم گفت: براساس تصمیم نمایندگان تا پایان برنامه هفتم، سهم اقتصاد دیجیتال از تولید ناخالص داخلی باید به ۱۵ درصد برسد که در حال حاضر این رقم بین ۶ تا ۸ درصد است.

محسن زنگنه در گفت‌وگو با خانه ملت درباره ضرورت توجه به اقتصاد دیجیتال، گفت: در مصوبه‌ی مجلس درباره اقتصاد رقومی، مقرر شد تا پایان برنامه هفتم، سهم اقتصاد دیجیتال از تولید ناخالص داخلی به ۱۵ درصد برسد که در حال حاضر این رقم بین ۶ تا ۸ درصد است.

نماینده مردم تربت حیدریه، مه ولات و زاوه در مجلس شورای اسلامی درباره اهمیت توجه به اقتصاد دیجیتال، بیان کرد: براساس مدل‌های رشد غیرمبتنی بر سرمایه‌گذاری، حوزه دیجیتال و فناوری‌های رقومی می‌تواند سهم و نقش بسیاری در رشد اقتصادی و افزایش تولید ناخالص داخلی داشته باشد.

وی اضافه کرد: با پیشرفت هوش مصنوعی و خدمات مبتنی بر آی تی و فناوری‌های اطلاعات، اقتصاد دیجیتال سهم خود را از بازارها افزایش می‌دهد و از سوی دیگر اگر اقتصاد دیجیتال در سایر حوزه‌ها مانند کشاورزی، صنعت، معدن، بهداشت و آموزش لحاظ شود، قطعا هم بهره‌وری این حوزه‌ها افزایش پیدا می‌کند و هم تولید ناخالص داخلی کشور را افزایش می‌یابد.

در سال هشتم اجرای برجام

ایران میوه برجام را با لغو کامل «تحریم‌های تسلیحاتی» چید

بعد از حدود دو دهه روز چهارشنبه ۲۶ مهرماه، تحریم‌های تسلیحاتی سازمان ملل علیه ایران به طور کامل لغو شد. ایران می‌تواند به طور جدی در صدد توسعه دیپلماسی و تعاملات دفاعی دو و چندجانبه و مشارکت فعال در ترتیبات امنیتی، تسلیحاتی منطقه‌ای و بین‌المللی باشد و از این پس هیچ مانع حقوقی و بین‌المللی بر سر راه ایران برای خرید و فروش تسلیحات وجود ندارد.

به گزارش ایسنا، هر چند با خروج یک‌جانبه آمریکا از برجام، لغو تحریم‌های اقتصادی و هسته‌ای محقق نشد اما امروز شاهد چیدن یکی از مهم‌ترین میوه‌های برجام در رابطه با رفع محدودیت‌ها و تحریم‌ها در حوزه نظامی و تسلیحاتی هستیم.

بر اساس بند ۳ و ۴ ضمیمه ب قطعنامه ۲۲۳۱، در ۲۶ مهرماه (۱۸ اکتبر) یا آن‌طور که در قطعنامه ۲۲۳۱ «روز انتقالی یا هشت سال پس از تاریخ روز قبول توافق» نامیده شده، بخشی از تحریم‌ها و محدودیت‌های ایران که از سوی شورای امنیت سازمان ملل وضع شده، لغو شده است.

مهم‌ترین موارد مربوط به سازمان ملل که در روز ۱۸ اکتبر به صورت خودکار لغو می‌شوند؛

– ایران می‌تواند همه نوع فعالیت در ارتباط با موشک‌های بالستیک که قابلیت حمل سلاح هسته‌ای دارند را انجام دهد

– کشورهای جهان دیگر مجبور نیستند قبل از انتقال برخی از موشک‌ها، پهپادها و فناوری‌های مرتبط به و از ایران از شورای امنیت مجوز دریافت کنند.

– کشورهای عضو سازمان ملل باید دارایی های افراد و نهادهای درگیر در برنامه‌های موشکی و هسته‌ای ایران را آزاد کنند.

تمام این محدودیت‌ها و تحریم‌ها بعد از ۲۶ مهرماه به صورت خودکار لغو خواهند شد، مگر این‌که شورای امنیت سازمان ملل در جلسه‌ای با صدور یک قطعنامه با لغو این بندها مخالفت کند.

شورای امنیت سازمان ملل در سال ۲۰۰۷ میلادی خرید و فروش سلاح‌های متعارف را در ارتباط با ایران ممنوع کرد. تانک جنگی، خودروهای رزمی و زرهی، توپخانه‌های سنگین، هواپیماهای نظامی و جت‌های جنگنده، بالگردهای تهاجمی، ناوهای جنگی، انواع موشک‌های کروز و بالستیک، سامانه‌های موشکی و دفاع موشکی، سکوهای پرتاب موشک، زیردریایی و قطعات یدکی مورد نیاز تسلیحات، آموزش استفاده و به‌کارگیری و البته تعمیر ادوات نظامی، تامین مالی و خدمات مالی برای خرید و فروش موارد یاد شده، همگی در تحریم شورای امنیت علیه ایران قرار داشت. ایران نه اجازه آن را داشت که این اقلام را بخرد و نه اجازه داشت این ادوات را در صورت تولید داخلی به فروش برساند.

این تحریم‌ها برقرار بود تا اینکه در روند مذاکرات هسته‌ای ۲۰۱۵ در وین میان ایران و ۱+۵، تحریم‌ها مرتبط با صنعت نظامی ایران که به واسطه فعالیت‌های هسته‌ای ایران تحریم شده بودند نیز مورد بحث قرار گرفت. چون دلیل تحریم‌های تسلیحاتی، اختلاف بر سر برنامه هسته‌ای ایران بود، تیم مذاکراتی ایران بر رفع این تحریم‌ها در چارچوب توافق هسته‌ای تاکید داشت. هر چند این موضوع یکی از موضوعات اختلافی مهم در روند مذاکرات هسته‌ای در سال ۲۰۱۵ بود اما در نهایت دو طرف بر سر لغو تحریم‌های تسلیحاتی متعارف و موشکی ایران توافق کردند و این توافق در برجام مورد توجه قرار گرفت و در قطعنامه ۲۲۳۱ نیز تصویب شد.

بر اساس پیوست (ب) قطعنامه۲۲۳۱، کلیه دولت‌ها می‌توانند در فعالیت‌های مشروحه ذیل مشارکت کرده و اجازه انجام آن‌ها را صادر کنند، مشروط به اینکه شورای امنیت از قبل به صورت مورد به مورد، تصمیم به صدور اجازه انجام چنین فعالیت‌هایی بگیرد:

(الف) عرضه، فروش، یا انتقال مستقیم یا غیرمستقیم تمامی اقلام، مواد، تجهیزات، کالاها و فناوری‌های مذکور در سند S/۲۰۱۵/۵۴۶ و همچنین هرگونه اقلام دیگر که بنا به تشخیص دولت ذی‌ربط بتواند به توسعه سیستم‌های حمل تسلیحات هسته‌ای کمک کند، از قلمرو خود، یا بوسیله اتباع خود یا با استفاده از کشتی‌ها یا هواپیماهای تحت پرچم‌شان به مبدا ایران، یا برای استفاده در ایران یا برای بهره‌مندی ایران، خواه از قلمرو آنان نشات گرفته باشد یا خیر.

(ب) ارائه هرگونه فناوری یا مساعدت فنی یا آموزش، مساعدت مالی، سرمایه‌گذاری، خدمات واسطه‌گری و سایر خدمات، و نیز انتقال منابع یا خدمات مالی به ایران، یا تحصیل منفعتی توسط ایران در هر یک از فعالیت‌های تجاری در کشور دیگر، در ارتباط با عرضه، فروش، انتقال، تولید و یا استفاده از اقلام، مواد، تجهیزات، کالاها و فناوری‌های شرح داده شده در بند فرعی (الف) و یا مرتبط با فعالیت‌های شرح داده شده در بند ۳.

مشروط به اینکه در صورت صدور تاییدیه توسط شورای امنیت: (الف) قرارداد مربوط به تحویل چنین اقلام یا انجام چنین همکاری‌هایی متضمن تضمین‌های مناسب در خصوص استفاده کننده نهایی آنها باشد؛ و (ب) ایران متعهد شود از چنین اقلامی برای توسعه سیستم‌های حمل تسلیحات هسته‌ای استفاده نکند.

دولت آمریکا در هفته‌ها و ماه‌های باقی مانده تا ۱۸ اکتبر ۲۰۲۰؛ سال پنجم اجرای برجام، تلاش‌های گسترده‌ای برای مقابله با لغو تحریم‌های تسلیحاتی ایران، که تهران آن‌را دستاوردی بزرگ در چارچوب برجام می‌دانست، انجام داد اما جامعه بین‌الملل به ویژه سه کشورهای اروپایی عضو برجام در شورای امنیت سازمان ملل متحد به همراه روسیه و چین در مقابل ایالات متحده قرار گرفتند و در نهایت آنچه در برجام و قطعنامه ۲۲۳۱ شورای امنیت سازمان ملل مورد توافق قرار گرفته بود، محقق شد. کشورهای اروپایی به طور مستمر اعلام کرده بودند، آمریکا عضوی از برجام نیست و نمی‌تواند درخواست بازگشت تحریم‌های (تسلیحاتی) ایران را ارائه دهد. آمریکا در اردیبهشت سال ۹۷ با تصمیم رئیس‌جمهوری وقت این کشور، از توافق هسته‌ای ایران خارج و تمام تحریم‌های این کشور علیه ایران مجدد فعال شد.

بخش پایانی تحریم‌های تسلیحاتی ایران ۲۶ مهرماه (۱۸ اکتبر) بر اساس آنچه در چارچوب زمان‌بندی برجام در سال هشتم توافق شده بود، لغو می‌شود؛ تحریم‌هایی که می‌تواند به بسیاری از ابهامات و تردیدها درباره ساخت، فروش و خرید تسلیحات نظامی در قالب قواعد بین‌المللی پایان دهد. شاید به لحاظ عملی و سیاسی رفع این محدودیت‌ها گشایشی در تعامل قانونی و بین‌المللی ایران در حوزه نظامی و دفاعی ایجاد نکند، اما برداشته شدن چتر فشارهای حقوقی و ترس از کشانده‌شدن پای کشورها به شورای امنیت یا دادگاه‌های بین المللی و مواجهه با اعمال فشار کشورهای قدرتمند، می‌تواند فرصت‌های قابل توجهی برای ایران و کشورهای دیگر که خواستار توانمندی نظامی ایران هستند، رقم بزند. هم‌چنین برداشته شدن موانع قانونی و حقوقی در حوزه فعالیت‌های نظامی متعارف می‌تواند گام مهمی در ورود ایران به حوزه تعاملات بین‌المللی به ویژه کشورهای قدرتمند همسو با ایران باشد.

هر چند آمریکا جداگانه کلیه تحریم‌ها علیه ایران را در سال ۲۰۱۸ بازگرداند و سه کشور اروپایی نیز در شهریور ماه سال جاری اعلام کردند که تحریم‌های تسلیحاتی ایران در سال هشتم اجرای برجام را در سطح ملی و یک جانبه لغو نخواهند کرد و روز سه‌شنبه هفته جاری هم بر حفظ این تحریم‌ها تاکید کردند، اما این اقدامات، واقعیت‌ها درباره تاثیر سیاسی و اقتصادی لغو تاریخی تحریم‌های تسلیحاتی ایران را تغییر نمی‌دهد.

دیپلمات‌های اروپایی و کارشناسان سیاسی اقدام تروئیکای اروپایی نسبت به لغو نکردن این تحریم‌ها را بهانه استفاده روسیه از پهپادهای ساخت ایران در جنگ اوکراین و همچنین احتمال انتقال موشک‌های ایرانی به روسیه بیان می کنند. کشورهای اروپایی مدعی هستند که با توجه به نقض تعهدات برجامی، ایران نباید از امتیازات برجام بهره‌مند شود.

دولت‌های اروپایی درحالی بر سر موضوع پهپادهای منتسب به ایران که در جنگ روسیه علیه اوکراین استفاده شده است، هیاهو به پا کرده‌اند که با وجود گذشت یک سال و نیم از این جنگ هنوز هیچ سند و استنادات محکمی در این راستا نه به ایران و نه به مجامع بین‌المللی ارائه نکرده‌اند و سعی دارند ایران را مقصر ناکامی‌های‌شان در برابر روسیه در زمین اوکراین جلوه دهند.

در عین حال با لغو تحریم‌های تسلیحاتی به طور کامل در سال هشتم اجرای برجام، دیگر موضوع غیرقانونی بودن تعاملات نظامی ایران با کشورهای دنیا که تمایل سیاسی و تجاری به انجام این کار داشته باشند موضوعیت نخواهد داشت.

پایان تحریم‌های تسلیحاتی ایران آن هم به طور کامل، این فرصت را به ایران می‌دهد تا با کشورهای همسو از جمله چین و روسیه تسلیحات یا جنگ افزارهای نظامی مثل جت‌های جنگنده، تانک و نفربر و غیره تبادل کند. پیش‌بینی می‌شود مناسبات و تعاملات نظامی ایران در بعد صنعتی و تجاری در سال‌های پیش رو به سرعت گسترش یابد.

با لغو کامل تحریم‌های تسلیحاتی، ایران دیگر هیچ مانعی به ویژه به لحاظ قوانین بین‌المللی برای تعامل در این حوزه ندارد. گسترش این تعاملات هر چند به طور محدود و منطقه‌ای، آرام آرام ایران را به دروازه مبادلات تجاری نظامی نزدیک خواهد کرد.

ایران از این پس می‌تواند به طور جدی در صدد توسعه دیپلماسی دفاعی دو و چندجانبه و مشارکت فعال در ترتیبات امنیتی منطقه‌ای و بین‌المللی باشد.البته برای تحقق این هدف، ضروری است مقامات سیاسی و نظامی کشور این پنجره تاریخی گشوده شده را مغتنم بدانند و فراتر از دیدگاه‌های سیاسی و جناحی و جدای از اینکه این دستاورد حاصل فعالیت کدام دولت بوده است، از آن برای پیشبرد منافع کلان کشور استفاده کنند و اجازه ندهند رویکردهای سیاسی مانع از چیدن معدود ثمره توافق هسته‌ای برای کشور در بعد تسلیحاتی شود.

بین‌الملل

ترکیه:

قطر با حماس درباره تبادل اسرا مذاکره می‌کند

وزیر خارجه ترکیه گزارش داد قطر در حال مذاکره با جنبش حماس درباره تبادل اسراست و آنکارا بر این روند نظارت دارد.

به گزارش خبرگزاری آناتولی، هاکان فیدان، وزیر خارجه ترکیه گفت، برخی از کشورها مخصوصا قطر به صورت فشرده روی تبادل اسیران کار می‌کنند و رهبران سیاسی حماس در قطر هستند و در حال مذاکره‌اند.

وی بدون بیان جزئیات بیشتر تاکید کرد، سفیر ترکیه در دوحه از پیشرفت قابل توجه در این مذاکرات خبر داد و گفت، آنها در قطر در حال مذاکره هستند.

شبکه «هابر» ترکیه به نقل از وزیر خارجه ترکیه اعلام کرد: «طرف‌ها مطالبات خود را به ما اعلام کردند و از همان روز اول کسانی بودند که برای آزادی شهروندان خود از ما درخواست کمک کردند.»

هشدار پترائوس به نتانیاهو درباره حمله به غزه

«دیوید پترائوس» ژنرال بازنشسته ارتش ایالات متحده با استناد به «آمادگی ناکافی» آمریکا پس از حمله به عراق، به رژیم صهیونیستی هشدار داد درباره اینکه غزه پس از جنگ چگونه خواهد بود، تامل کند.

به گزارش ایسنا، ژنرال پترائوس در مصاحبه‌ای با شبکه خبری سی.بی.اس گفت: به یاد دارم که پیش از آنکه به بغداد برویم پرسیدم پس از آنکه به بغداد رفتیم و دولت صدام را سرنگون کردیم، چه اتفاقی می‌افتد و آن‌ها گفتند «تو فقط ما را به بغداد ببر و ما بقیه کارها را انجام می‌دهیم». ما کارهای ناکافی انجام دادیم و این دقیقا پس از درگیری نام دارد.

پترائوس گفت که پیش‌بینی می‌کند «مقام‌های نظامی در اسرائیل تهاجم آمریکا به عراق را به یاد می‌آورند و سعی می‌کنند از نتایج مشابه، از نظر سیاسی و نظامی اجتناب کنند».

او همچنین گفت: به نتانیاهو توصیه می‌شود که نه تنها بگوید که قرار است با حماس چه کاری انجام دهند، بلکه درباره آینده غزه و آینده چشم‌انداز برای طرح فلسطین پس از جنگ نیز باید حرف بزند.

این ژنرال بازنشسته آمریکایی در ادامه صحبت‌هایش درباره مسئله افغانستان و اوکراین گفت: روند رسیدگی جو بایدن، رئیس‌جمهور آمریکا به مسئله خروج از افغانستان واقعا بد بود اما درباره اوکراین تاکنون بسیار چشمگیر بوده است.

لندن:

تحریم‌ها علیه ایران را حفظ می‌کنیم

پس از بیانیه روز سه‌شنبه سه عضو اروپایی توافق هسته‌ای ۲۰۱۵، وزارت امور خارجه انگلیس دیروز در بیانیه‌ای اعلام کرد که با توجه به فرار رسیدن «روز انتقال برجام» و به پایان رسیدن تاریخ تحریم‌های موشکی و تسلیحاتی سازمان ملل علیه ایران، این تحریم‌ها را به همراه تحریم‌های مستقل خود علیه ایران حفظ می‌کند.

به گزارش ایسنا، وزارت امور خارجه انگلیس در پی اتحادیه اروپا در زمینه حفظ تحریم‌های موشکی و تسلیحاتی سازمان ملل علیه ایران که دیروز تاریخ آن به پایان رسید، در بیانیه‌ای اعلام کرد که تحریم‌های هسته‌ای و موشکی ایران را حتی پس از پایان تاریخ مقرر آن در توافق هسته‌ای (برجام) حفظ می‌کند.

دولت انگلیس با ادعاهایی درباره پایبندی ایران به توافق هسته‌ای اعلام کرد: انگلیس به همراه اتحادیه اروپا، در پاسخ به عدم پایبندی جدی و تنش‌زای ایران به برجام از سال ۲۰۱۹، تحریم‌ها و اقدامات محدودکننده مستقل علیه بخش‌های مختلف ایران را حفظ کرده و تحریم‌های سازمان ملل را نیز به مقررات مستقل تحریمی‌مان اضافه کرده‌ایم. انگلیس، فرانسه و آلمان، به طور مشترک، این تصمیم را در ۱۴ سپتامبر ۲۰۲۳ به اطلاع هماهنگ‌کننده برجام رساندند.

مفقودی
سند کمپانی کارخانه و برگ سبز و بیمه سواری پراید جی تی ایکس آی مدل ۱۳۸۵ به رنگ نقره‌ای و شماره انتظامی ۲۱۲ ج ۱۹ ایران ۵۷ و شماره موتور ۱۴۱۱۰۰۱ و شماره شاسی S۱۴۱۲۲۸۵۷۶۱۶۸۷ به نام سلطانعلی اسماعیلی مفقود گردیده و از درجه اعتبار ساقط می باشد. خمین

آگهی مفقودی
اینجانب امیر حسین شعبان مالک خودروی سواری پژو۴۰۵به شماره انتظامی۴۱_۷۸۶ن۸۴مدل۱۳۸۸ به شماره موتور۱۲۴۸۷۲۴۷۰۹۵وشماره شاسی۹۳۳۱۲۱K۲۹NAAMOICA بعلت فقدان اسنادفروش ایران خودروتقاضای رونوشت (المثنی)برگ سبزمذکور رانموده است.لذاچنانچه هرشخصی ادعای درمورد خودروی مذکوردارد ظرف ۱۰روز به دفتر حقوقی سازمان فروش شرکت ایران خودروواقع درپیکانشهر ساختمان سمندمراجعه نماید.بدیهی است پس از انقضای مهلت مذکوراقدام قانونی به عمل خواهدآمد. بروجرد

آگهی مفقودی
چون خانم زهرا سرپوش مالک کامیون باری فلزی بنز مدل ۱۳۵۴ زیتونی روغنی شماره نیروی انتظامی ۸۳۶ س ۲۶ ایران ۷۳ و دارای شماره موتور ۱۰۰۱۵۰۸۹ وشماره شاسی ۱۴۱۰۶۴۵۳ به علت فقدان سندکمپانی تقاضای صدور المثنی نموده است لذا چنانچه هرکس ادعایی درمورد خودروی مذکور دارد ظرف مدت ۱۵ روزاز تاریخ نشر آگهی با دردست داشتن مدارک کافی به دفتر شرکت ایران خودرو دیزل واقع درتهران کیلومتر ۸ جاده قدیم ساوه مراجعه نماید بدیهی است پس از انقضای مهلت مذکور طبق ضوابط اقدام خواهد گردید. شیراز – ۲۰۶۲ – ح

آگهی موضوع ماده ۳ قانون و ماده ۱۳ آئین‌نامه قانون تعیین تکلیف وضعیت ثبتی اراضی و ساختمان‌های فاقد سند رسمی
برابر رأی شماره ۱۴۰۲۶۰۳۰۶۰۰۵۰۰۳۵۷۰ هیئت دوم موضوع قانون تعیین تکلیف وضعیت ثبتی اراضی و ساختمان های فاقد سند رسمی مستقر در واحد ثبتی حوزه ثبت ملک نیشابور تصرفات مالکانه بلامعارض متقاضی آقای سیدحسین حسین نیا فرزند سیدمحمد در ششدانگ یک باب ساختمان به مساحت ۱۴،۱۹ مترمربع از پلاک شماره ۶۹۷،۱ اصلی بخش یک حوزه ثبت ملک نیشابور خریداری از محل مالکیت مشاعی متقاضی محرز شده است. بنابراین به منظور اطلاع عموم مراتب در دو روزنامه، یکی روزنامه محلی و دیگری در روزنامه کثیرالانتشار و در دو نوبت به فاصله ۱۵ روز آگهی می شود. در صورتی که اشخاص نسبت به صدور سند مالکیت متقاضی اعتراضی داشته باشند، می توانند از تاریخ انتشار اولین آگهی به مدت دو ماه اعتراض خود را به این اداره تسلیم و پس از اخذ رسید، ظرف مدت یک ماه از تاریخ تسلیم اعتراض، دادخواست خود را به مراجع قضایی تقدیم کنند. بدیهی است در صورت انقضای مدت مذکور و عدم وصول اعتراض طبق مقررات سند مالکیت صادر خواهد شد. م.الف ۲۳۴۰
تاریخ انتشار نوبت دوم: ۱۴۰۲/۰۸/۱۱
غلامرضا حسنی عارفی– قائم مقام رئیس واحد ثبت اسناد و املاک نیشابور

آگهی دعوت از بستانکاران شرکت منحله تحقیق و تولید فرآورده های طب سنتی و داروهای گیاهی گل شمع سیران با مسئولیت محدود شماره ثبت ۱۲۹۴۱ ،شناسه ملی ۱۴۰۰۶۹۴۰۳۶۰
در اجرای ماده ۲۲۵ قانون تجارت بدینوسیله از کلیه بستانکاران شرکت منحله تحقیق و تولید فرآورده های طب سنتی و داروهای گیاهی گل شمع سیران با مسئولیت محدود و در حال تصفیه که آگهی آن در روزنامه رسمی کشور به شماره ۲۲۵۲۲ مورخ ۱۴۰۱/۰۴/۲۵ چاپ و منتشر گردیده دعوت بعمل می آید ظرف مدت حداکثر ۶ ماه از تاریخ انتشار اولین نوبت آگهی با ارائه مدارک مثبته بستانکاری خود به محل تصفیه واقع در همدان– میدان پیشاهنگی بلوار خرم رودی بن بست تمار پلاک ۲۵ طبقه دوم کدپستی ۳۳۳۴۳–۶۵۱۵۹ مراجعه فرمایند – بدیهی است پس از سپری شدن مدت فوق هیچگونه ادعائی پذیرفته نخواهد شد.
تاریخ انتشار نوبت اول:۱۴۰۲/۰۷/۲۷
تاریخ انتشار نوبت دوم: ۱۴۰۲/۰۸/۲۷
تاریخ انتشار نوبت سوم: ۱۴۰۲/۰۹/۲۷
مدیر تصفیه حسن جلالیان

آگهی تجدید مناقصه عمومی یک مرحله ای (نوبت اول)
دهیاری
احتراماً، دهیاری نصرت آباد از توابع بخش مرکزی شهرستان البرز – استان قزوین درنظر دارد به استناد صورتجلسه شماره ۵۲۸ مورخ ۱۴۰۲/۰۵/۲۵ شورای اسلامی و صورتجلسه مورخ ۱۴۰۲/۰۶/۰۷ کمیته انطباق ،نسبت به واگذاری پروژه زیرسازی آسفالت و روکش آسفالت معابر روستای نصرت آباد را براساس فهرست بهاء ۱۴۰۲ با برآورد قیمت اولیه به مبلغ ۹۳،۸۹۲،۵۱۰،۷۱۷ ریال (نود و سه میلیارد و هشتصد و نود و دو میلیون و پانصد و ده هزار و هفتصد و هفده ریال) را از طریق مناقصه به پیمانکاران واجد شرایط واگذار نماید. لذا از کلیه متقاضیان دعوت بعمل می آید جهت دریافت اسناد مناقصه از تاریخ ۱۴۰۲/۰۷/۲۷ لغایت ۱۴۰۲/۰۸/۰۷ به سامانه ستاد با شماره فراخوان ۲۰۰۲۰۹۵۸۴۶۰۰۰۰۰۱۶ مراجعه نمایند.
توضیح:
۱ – داشتن شخصیت حقوقی ، گواهینامه صلاحیت پیمانکاری رتبه ۵ راه یا ابنیه ، داشتن گواهینامه صلاحیت ایمنی حقوقی، داشتن گواهی ارزش افزوده ، بارگذاری اساسنامه ، آگهی تاسیس و آخرین تغییرات روزنامه رسمی ، نیروی متخصص و کادر فنی مجرب ، داشتن توان مالی ، تجربه و سابقه کافی و مرتبط با موضوع مناقصه و همچنین داشتن ظرفیت خالی جهت اجرای پروژه. شایان ذکر است درصورت عدم ارائه گواهینامه صلاحیت ایمنی نامه شماره ۳۳۴۲۲۲ مورخ ۱۴۰۱/۰۷/۰۲ سازمان مدیریت و برنامه ریزی استان قزوین (مندرج در اسناد مناقصه) ملاک عمل قرار خواهد گرفت.
۲–صرفا بارگذاری اسناد پاکتهای پیشنهادی "ب" (گواهینامه صلاحیت پیمانکاری رتبه ۵ راه یا ابنیه. داشتن گواهینامه صلاحیت ایمنی حقوقی، بارگذاری اساسنامه ، آگهی تاسیس و آخرین تغییرات روزنامه رسمی، رزومه کاری شرکت مربوطه و سایر مدارک مورد نیاز) و "ج" (برگه پیشنهاد قیمت به همراه آنالیز بهاء مطابق شرایط خصوصی پیوستی) دارای امضای الکترونیکی و همچنین مهر و امضای گرم مورد پذیرش است. ضمنا پاکت "الف"(فیش نقدی یا ضمانتنامه) باید هم به صورت الکترونیکی و هم به صورت فیزیکی به کد پستی ۳۳۱۳۳۸۵۸۸ دبیرخانه دهیاری نصرت آباد ارسال گردد. شایان ذکر است در جلسه بازگشایی پاکتهای "ب" و "ج" ، اسناد فیزیکی (کاغذی) و اسناد فاقد امضای الکترونیکی و مهر و امضای گرم به هیچ وجه مورد پذیرش نخواهد بود.
۳– زمان ارائه پیشنهادات تا ساعت ۱۴:۰۰ مورخ ۱۴۰۲/۰۸/۱۷ می باشد.
۴– زمان بازگشایی پاکتها راس ساعت ۹:۰۰ مورخ ۱۴۰۲/۰۸/۱۸ در محل دهیاری و در حضور اعضای کمیسیون عالی معاملات می باشد.
۵– به پیشنهادهای فاقد شرایط فوق الذکر، فاقد ضمانتنامه ، ناخوانا ، مخدوش و مشروط ترتیب اثر داده نخواهد شد.
۶– ضمنا ضمانتنامه شرکت در مناقصه به مبلغ ۴،۶۹۴،۶۲۵،۵۳۶ ریال به شماره حساب ۱۰۰۰۱۴۶۹۹۹۰۸۰ به نام دهیاری نصرت آباد با شناسه ملی ۱۴۰۰۸۴۷۱۰۷۷ نزد پست بانک واریز و یا ضمانت نامه معتبر بانکی ارائه گردد. (چک شخصی ، چک شرکت و یا مواردی به غیر از فیش واریزی و یا ضمانت نامه بانکی مورد قبول نمی باشد)
۷–پرداخت صورت وضعیت ها و مطالبات پیمانکار منتخب بر اساس توان و موجودی ریالی دهیاری و با تشخیص کارفرما قابل پرداخت می باشد.
۸– دهیاری در رد یا قبول یک یا تمام پیشنهادات مختار می باشد.
۹– با توجه به اینکه پروژه در مرحله تجدید می باشد بازگشایی پاکتها با ارائه قیمت توسط حداقل یک شرکت کننده انجام خواهد پذیرفت.
چاپ اول: ۱۴۰۲/۰۷/۲۷ چاپ دوم: ۱۴۰۲/۰۸/۰۴
مجید سوری (دهیار نصرت آباد)

آگهی دعوت مجمع عمومی فوق العاده نوبت اول شرکت تعاونی مسکن خانه سازان ثنا استان قم
بدینوسیله از کلیه اعضای تعاونی دعوت به عمل می آید در جلسه مجمع عمومی مذکور رأس ساعت ۱۶:۰۰ روز پنجشنبه مورخ ۱۴۰۲/۸/۱۱ با دستور جلسه ذیل در محل ۷۵ متری عمار یاسر، خیابان شهید قدوسی، روبروی مرکز خدمات حوزه، دانشکده اصول تشکیل می گردد، حضور به هم رسانید.
ضمناً هریک از اعضاء جهت معرفی نماینده تام الاختیار/ وکیل خود به منظور حضور در جلسه فوق الذکر و اعمال رای می بایستی به اتفاق یکدیگر (عضو و نماینده) حداکثر تا تاریخ ۱۴۰۲/۸/۱۰ به دفتر تعاونی واقع در خیابان هفت تیر، ابتدای کوچه ۳۷، طبقه فوقانی ایزوگام ایران مراجعه تا پس از احراز هویت و تائید وکالتنامه، ورقه ورود به جلسه جهت نماینده عضو صادر شود.
دستور جلسه: تصمیم‌گیری در خصوص تمدید مدت فعالیت تعاونی
هیئت مدیره شرکت تعاونی مسکن خانه سازان ثنا

آگهی مفقودی
اصل سندکمپانی و برگ سبز وانت دو کابین مزدا مدل ۱۳۷۵ نوک مدادی شماره انتظامی ۷۱۱ ط ۹۹ ایران ۶۳ شماره موتور ۲۲۱۷۸۲ شماره شاسی D۰۰۲۴۱ ۷۵۱۶ به نام عبدالرحیم رستمی دلخواهی مفقود گردیده و از درجه اعتبار ساقط است. شیراز – ۲۰۵۵ – ح

آگهی مفقودی
اصل کارت وانت آریسان مدل ۱۳۹۶ سفید شماره انتظامی ۳۸۷ د ۷۲ ایران ۷۳ شماره موتور ۱۱۸۱۵۰۰۰۰۲۵ و شماره شاسی C۴۰۰۶۵۰ ۱۱۱ به نام جاسم کشتکار مفقود گردیده و از درجه اعتبار ساقط است. شیراز – ۲۰۶۱ – R

آگهی مفقودی
اصل فاکتور بلوک سیلندر سواری سمند مدل ۱۳۹۰ سفید شماره انتظامی ۳۱۸ و ۱۷ ایران ۶۳ شماره موتور ۱۴۷۹۰۰۰۴۵۰۱ وشماره شاسی BF۲۸۱۲۶۸ به نام زینب شریفی مفقود گردیده و از درجه اعتبار ساقط است. شیراز – ۲۰۶۰ – ط

آگهی مفقودی
اصل برگ سبز سواری پژو ۲۰۶ مدل ۱۳۸۸ سفید شماره انتظامی ۴۷۷ ق ۲۷ ایران ۹۳ شماره موتور ۱۳۵۸۸۰۰۳۹۲۴ و شماره شاسی J۱۵۶۰۶۹ ۸۹ به نام زیبا تقی نژاد مفقود گردیده و از درجه اعتبار ساقط است. شیراز – ۲۰۵۹ – ط

آگهی مفقودی
اصل سندکمپانی و برگ سبز سواری پژو ۴۰۵ مدل ۱۳۹۶ خاکستری شماره انتظامی ۷۵۳ ص ۳۶ ایران ۹۵ شماره موتور K۱۱۰۵۵۳۲ ۱۲۴ شماره شاسی HK۲۶۳۹۹۶ به نام علیرضا رئیسی مفقود گردیده و از درجه اعتبار ساقط است. شیراز – ۲۰۵۵ – ح

شرکت بافت حریر سمنان
با سلام و احترام
به اطلاع می‌رساند؛ با عنایت به درخواست بررسی و احراز اشتغال در مشاغل سخت و زیان آور جناب آقای مصطفی رنجبریان در جلسه مورخ ۱۴۰۱/۱۱/۰۶ کمیته بدوی تطبیق و تشخیص مشاغل سخت و زیان آور استان مطرح و تصمیمات کمیته طبق جدول ذیل اعلام می گردد. لذا به استناد ماده ۳ آیین نامه اجرایی بند ۵ جزء ب ماده واحده قانون اصلاح تبصره ۲ الحاقی ماده ۷۶ قانون تامین اجتماعی کارفرما مکلف است ظرف دو سال از تاریخ ابلاغ تصمیم کمیته نسبت به ایمن سازی محیط کار جهت مشاغل گروه الف طبق جدول ذیل اقدام و نتیجه را که حتماً به کمیته فوق اعلام نماید.
رای بدوی صادره حداکثر ظرف مدت ۱۵ روز اداری پس از ابلاغ در قالب فرم شماره (۴) قانون قابل تجدید نظرخواهی در کمیته تجدید نظر این استان و رای تجدید نظر برای اشخاص داخل کشور سه ماه و برای افراد مقیم خارج از کشور، ۶ ماه از تاریخ ابلاغ رای، مطابق قانون آیین دادرسی دادگاه‌های عمومی و انقلاب در امور مدنی ، در دیوان عدالت اداری قابل اعتراض است.

ردیف	عنوان شغلی	نظرکمیته تایید	نظرکمیته نوع تایید	توضیحات
۱	کارگر ساده	×	الف	باتوجه به شرح وظایف

بهرام جمشیدی
رئیس کمیته بدوی و دبیر کمیته تجدید نظر استانی

مفقودی سند مالکیت (برگ سبز)،سند کمپانی، کارت خودروسواری
چون خانم فاطمه دریکوندی مالک خودروسواری پژو ۲۰۶ آریان مدل ۱۳۸۸ به شماره انتظامی ۶۵۲ ب ۹۹ ایران ۳۱ با شماره موتور ۱۳۳۸۷۰۰۶۳۴۹ و شماره شاسی NAAP۴۱FDX۹J۲۵۵۶۹۴ به علت فقدان اسناد فروش تقاضای رونوشت المثنی اسناد مذکور را نموده است، لذا چنانچه هر کس ادعایی درمورد خودروی مذکور دارد ظرف ده روز به دفتر حقوقی سازمان فروش شرکت ایران خودرو واقع در پیکانشهر ساختمان سمند مراجعه نماید.بدیهی است پس از انقضای مهلت مزبور طبق ضوابط مقرر خواهد شد.

کاروکارگر
WWW.KARAVAKARGAR.IR
■ پنجشنبه ۲۷ مهر ۱۴۰۲
■ ۳ ربیع الثانی ۱۴۴۵
■ ۱۹ اکتبر ۲۰۲۳
■ سال سی و سوم ـ شماره ۹۳۱۲

عضو هیئت مدیره کانون عالی شوراهای کار:

بدعت‌گذاری در روابط کار را تحمل نمی‌کنیم

کاروکارگر-علیرضا خضرایی

سرویس کارگری. صدور بخشنامه‌های متعدد، دادخواهی کارگران در مراجع حل اختلاف را با دشواری مواجه می‌کند.

به گفته «حسین حبیبی» عضو هیئت مدیره کانون عالی شوراهای اسلامی کار کشور، برخی ادارات کار با سنگ‌اندازی و کارشکنی، حق بدیهی کارگران در زمینه رسیدگی رایگان به شکایات کار را مخدوش می‌کنند. او در این رابطه گفت: این روزها در برخی استان‌ها، مدیران کل ادارات کار اقدام به صدور بخشنامه می‌کنند و با مانع‌تراشی به منظور جلوگیری از فعالیت کانون شوراهای اسلامی کار استان از طریق پلمپ ساختمان کانون یا جلوگیری از فعالیت اعضای کانون و نمایندگان معرفی شده در مراجع حل اختلاف، سنگ‌اندازی می‌کنند اما معاونت روابط کار یکی از استان‌ها پا را از این هم فراتر گذشته و با صدور بخشنامه‌ای غیرقانونی، قانون را در روز روشن نقض کرده است.

به گفته وی، در این استان خاص با صدور یک بخشنامه حضور وکیل رسمی در مراجع حل اختلاف تکلیف شده که این اجبار، خلاف قانون است. حبیبی افزود: شاید بهانه این باشد که با این کار و رسمی کردن دفاع و وکالت، جلو سوءاستفاده و دلالی را می‌گیرند یا مالیات موضوع ماده ۱۰۳ قانون مالیات‌های مستقیم از وکلا توسط دارایی گرفته می‌شود اما در عمل این بخشنامه موجب تضییع حقوق کارگران می‌شود. به گفته حبیبی، الزام به داشتن وکیل رسمی در مراجع حل اختلاف، مغایر با قوانین بالادستی است و کارگران برای پیگیری شکایات و دفاع از حق خود به وکیل رسمی نیاز ندارند.

یادداشت

آینده‌سازی یا آینده‌فروشی تأمین اجتماعی

■ **حسن صادقی، رئیس اتحادیه پیشکسوتان جامعه کارگری**

بحران مالی در سازمان‌ها یکی از پدیده‌های رایج در طول حیات اقتصادی این نهادهاست و نحوه مقابله با بحران و کاهش تبعات منفی آن، از مهمترین دغدغه‌های سازمان‌های درگیر بحران بوده است.

در این بین اهمیت پایداری مالی در تأمین اجتماعی از آنجا آشکار می‌شود که بررسی‌ها نشان می‌دهد این سازمان در آینده نزدیک با بحران‌های مالی جدی مواجه خواهد شد. کاهش نرخ تولد از یک‌سو و افزایش سن افراد از سوی دیگر، منجر به افزایش چشمگیر میزان جمعیت بازنشستگان شده است. پیشی گرفتن رشد مصارف نسبت به منابع، در سازمان تأمین اجتماعی هم به عنوان چالش و هم به عنوان پیامد سایر چالش‌ها، مشهود است. از طرفی نیز عدم هماهنگی سیاست‌های کلان اقتصادی و تأمین اجتماعی، موجب عدم کارآیی سازمان در بلندمدت خواهد شد.

مدیریت سازمان تامین اجتماعی به تازگی بحث فروش اموال این سازمان را خلاف واقع خوانده است. حال سوال این است که آیا فروش و واگذاری پتروشیمی سازمان به بانک رفاه خلاف واقع است یا فروش املاک و اموال فراوانی که ظرف این دو سال اتفاق افتاده است؟ آیا دارایی‌فروشی که برای جبران کسری بودجه با مجوز اتفاق افتاده است، خلاف واقع است؟

مدیرعامل تامین اجتماعی در تمام گزارش‌های خود از عدم استقراض در دوران مدیریت خود یاد و بر آن افتخار می‌کند. سوال این است که ماهیانه ۵۷۰۰ میلیارد تومان کسری بودجه سازمان را از کدام منابع تأمین می‌کنید، جز با فروش اموال و سهام؟ آیا فروش این اموال و سهام، آینده‌فروشی نیست؟ به نظر وی، ارزش دارایی‌هایی که در سال ۱۴۰۰ و ۱۴۰۱ فروخته شده، امروز همان میزان است و آیا می‌توان با همان پول، سهام پتروشیمی شازند اراک را مجدداً خریداری کرد یا با همان پول، امروز می‌توان املاک و مستغلات را مجدداً خریداری و به سازمان برگرداند؟ جواب قطعاً خیر است و معتقدم با چندین برابر آن پول هم قادر به بازگرداندن اموال از دست رفته سازمان نخواهند بود. به نظر مدیریت سازمان تامین اجتماعی، استقراض از بانک مرقون به صرفه است یا آینده را به فروش گذاشتن؟ عقل سلیم استقراض را توصیه می‌کند یا فروش اموال و دارایی‌ها را؟

معتقدم مدیریت سازمان تامین اجتماعی سرمایه‌ای را که طی ۴ دهه با ممارست مدیران عامل قبلی و در قالب طلب از دولت گرفته شده یا در قالب تبصره ۸۲ نخست‌وزیری به دست آمده را امروز هزینه می‌کند و بر آن هم افتخار می‌کند. مدیران این سازمان با فروش اموال سازمان تأمین اجتماعی، آینده‌فروشی کردند و هیچ دستاوردی نیز نداشتند در حالی‌که مدیریت قبلی سازمان اگر هم استقراض کرد، توانست با دو مرحله اجرای متناسب‌سازی و یک مرحله کمک هزینه شب عید، شادی حداقلی را به کانون سرد خانواده‌های بازنشستگان منتقل کند.

در پایان به مدیران اتوبوسی که از کمیته امداد و دانشگاه امام صادق اسباب‌کشی کرده و بر خوان آماده سازمان تامین اجتماعی نشسته‌اند، توصیه می‌کنم همان راه مدیران قبلی که استقراض است را پیش رو بگیرید ولی آینده این سازمان بین‌النسلی را چوب حراج نزنند.

شکاف‌های طبقاتی در کشور به اوج رسیده است

رشد ۴ برابری میلیاردرهای ایرانی همزمان با ۳ برابر شدن فقر مطلق

سرویس کارگری. موسسه خدمات مالی و بانکی سوئیس در جدیدترین گزارش خود درباره وضعیت ثروت در جهان، خبر داده که جمعیت میلیونرهای ایران (براساس دلار) ۲۴۶هزار نفر است؛ چهار برابر ترکیه و سه برابر مصر. بر این اساس، جمعیت کل افرادی که در سال ۲۰۲۲ یک میلیون دلار و بیشتر ثروت داشته‌اند، ۵۹میلیون و ۳۹۱هزار نفر است و ۹میلیون و ۷۷۰هزار نفر از این رقم مربوط به افرادی است که در منطقه آسیا و اقیانوسیه ازجمله ایران زندگی می‌کنند.

این آمار در حالی از پیش چشمانمان عبور می‌کند که طبق آخرین آمار مرکز پژوهش‌های مجلس، نرخ خط فقر طی یک دهه از ۱۹درصد به بیش از ۳۰درصد افزایش یافته، به این معنا که در واقع بیش از ۳۰درصد جمعیت ایران زیر خط فقر هستند! درصدی که البته بسیاری از کارشناسان اقتصادی آن را نزدیک به ۵۰درصد می‌دانند. یعنی در حالی‌که جمعیت میلیونرهای ایران بالاتر از مصر، ترکیه و حتی عربستان ثروتمند است، می‌توان تخمین زد بیش از نیمی از جمعیت ایران از حداقل‌های یک زندگی انسانی هم برخوردار نیستند، این، همان چهره ناعادلانه اقتصاد در ایران است که کمتر کسی است که با آن مواجه نشده باشد. این در حالی است که بسیاری از کارشناسان هشدار می‌دهند طی سال‌های اخیر با رشد تورم، طبقه متوسط جامعه حذف شده و به سمت خط فقر حرکت کرده‌اند.

چهره کریه فقر در کشور میلیاردرها

به گزارش اقتصاد۲۴، برای بیشتر نمایان شدن این شمایل ناعادلانه اقتصاد در ایران کافی است تنها نگاهی به افراد تحت پوشش نهادهای حمایتی بیندازیم. بیش از ۳ میلیون و ۳۰۰هزار خانوار با جمعیتی حدود ۱۲ میلیون نفر، تحت پوشش نهادهای حمایتی کمیته امداد و سازمان بهزیستی کشور هستند. این آماری است که سال ۱۴۰۰ منتشر شد؛ آماری که نسبت به چهار سال قبل خود ۷۲درصد افزایش داشت. متاسفانه این آمار به‌روزرسانی نشده اما با توجه به افزایش نرخ تورم طی دو سال اخیر، می‌توان حدس زد که این آمار اکنون در چه وضعیتی بدتری قرار دارد. روی دیگر ماجرا ولی همان ۲۴۶هزار میلیونر ایرانی هستند که سرمایه آنها بالای یک میلیون دلار (با دلار ۵۰هزار تومانی معادل بالای ۵۰ میلیارد تومان) است. از طرفی با افزایش تفاوت‌های اقتصادی، جامعه ایران در حال تبدیل شدن به دو طبقه برخوردار و کم‌برخوردار است چرا که طی دهه‌های قبل، طبقه متوسط جامعه به تدریج از بین رفته و محدودیت‌های مالی در کشور افراد را به یکی از این دو دسته منتقل کرده است. به عبارت دیگر، برخورداران از آن دسته از افرادی هستند که دارایی‌های ثابتی دارند یا امکان اخذ وام‌های کلان دارند. لازم به ذکر است که کمتر بودن نرخ سود بانکی از نرخ تورم، این مسیر را برای آنها هموارتر می‌کند و طبیعتا آنها که به عنوان دارندگان مالی مستدام شناخته می‌شوند، قادر به حفظ و افزایش ثروت خود هستند. این گروه یک سمت شکاف گسترده اجتماعی و اقتصادی در ایران هستند. سوی دیگر شکاف همان جمعیت بین ۳۰ تا ۵۰درصدی زیر چتر فقر هستند، همان جمعیتی که مجبور هستند تحت پشتیبانی افتان و خیزان نهادهای حمایتی روزگار بگذرانند.

نوسان‌گیری ثروتمندان از تورم کشور

در ایران شرایط اقتصادی در دوره‌های با تورم بالا و نیز دوره‌های با تورم پایین تأثیر مستقیمی بر کاربردهای اقتصادی و تصمیم‌گیری‌های خواص اقتصادی دارد. وضعیت تورم بالا در دوره‌های مختلف توجه افراد را به تسهیلات مالی با نرخ سود کم جلب می‌کند. تحلیل نرخ سود و تورم در دوره‌های مختلف نشان می‌دهد که افراد می‌توانند با دریافت تسهیلات مالی با نرخ سود کم در این شرایط اقتصادی سود زیادی کسب کنند، حتی اگر بلافاصله مبلغ اصلی تسهیلات را به بانک بازپرداخت نکنند. به عبارت دیگر، تسهیلات مالی می‌تواند به‌عنوان یک ابزار سرمایه‌گذاری سودآور و جلب سود برای افراد متمول و با منابع مالی بالا عمل کند.

در مقابل، وضعیت تورم پایین نیز به معنای این است که نرخ سود بالا برای تسهیلات مالی متداول می‌ماند. افرادی که به تسهیلات ارزی دسترسی دارند، از این موقعیت بهره می‌برند و مبلغ اصلی تسهیلات را به‌صورت ریالی سپرده‌گذاری می‌کنند. به عبارت ساده‌تر، با توجه به تثبیت نرخ ارز در این شرایط اقتصادی، این افراد در حالی‌که سود ریالی بالایی کسب می‌کنند، به بازپرداخت مبلغ اصلی تسهیلات ارزی می‌پردازند. نتیجه این تحلیل مشخص است؛ تسهیلات مالی، بستری برای ایجاد و تقویت این انگیزه‌ها و رفتارها در دوره‌های با تورم بالا و پایین فراهم می‌کند و تأثیر به‌سزایی بر توزیع ثروت و نابرابری‌های اقتصادی دارد. با همین تحلیل، می‌توان احتمال داد که ممکن است بخشی از افراد که اکنون به عنوان اربدهکاران بانکی شناخته می‌شوند، از میان همین میلیونرهای ایرانی (با دارایی‌های بالای یک میلیون دلار به تبعیت از معیارهای جهانی) متولد شده باشند. افرادی که به گواهی نشریه فوربس، ایران را به عنوان یکی از ۱۴ کشور پرثروت جهان و به عنوان یکی از ثروتمندترین کشورهای خاورمیانه تبدیل کرده‌اند. آن سوی این شکاف عمیق اما چشم‌انداز متفاوتی از زندگی جاری است؛ جایی که بیماری‌های همه‌گیر، تورم، نوسانات ارز و بزنگاه‌های سیاسی، نه مجال ثروت‌اندوزی بلکه لرزه‌ای آشکار به جریان زندگی است. تقلیل ابتدایی‌ترین اقلام سبد خانوار، حاشیه‌نشینی، بازماندن از تحصیل و ده‌ها درد بی‌درمان دیگر که زیر خط فقر جاری است، آنجا که برخی با روزی یک دلار زندگی می‌کنند.

باید گفت که مسئله نابرابری اقتصادی در ایران نشان‌دهنده آن است که اهمیت اصلاحات سیاسی و اقتصادی جدی است. اقدامات مؤثر برای تعادل‌بخشی نابرابری‌های اقتصادی و اجتماعی و بهره‌مندی گسترده‌تر از ثروت ملی باید اولویت‌های دولت و مسئولان کشور باشد. اصلاحات گام به گام در زمینه تنظیم نرخ‌های سود بانکی و کنترل اخذ تسهیلات به عنوان مهمترین اقداماتی هستند که در نهایت به اقتصادی عدالت محور و پایدار منجر می‌شود.

کارگران فولاد خزر: تکلیف مالکیت شرکت مشخص شود

سرویس کارگری. کارگران فولاد خزر در استان گیلان خواستار روشن شدن تکلیف مالکیت کارخانه هستند.

این کارگران به ایلنا می‌گویند که همچنان بحث مالکیت کارخانه بلاتکلیف است و تولید به صفر رسیده است. به گفته آنها بعد از اعتراض پنجم شهریور ماه کارگران در محوطه کارخانه، قرار بود بحث مالکیت به طور کامل مشخص شود اما تاکنون کارها به نتیجه نرسیده است.

کارگران فولاد خزر می‌گویند: مالک قبلی بعد از سال‌ها، کارخانه را با بحران مالی مواجه کرد و تولید را متوقف کرد. حدود ۵۰۰ کارگر در انتظار ورود مسئولانه مقامات امر و تعیین تکلیف مالکیت هستند که از قرار معلوم ۵۱درصد آن به ستاد اجرایی فرمان امام واگذار شده است. کارگران می‌گویند: حقوق شهریور ماه پرداخت شده اما مهم‌ترین خواسته ما راه افتادن مجدد تولید و سر پا شدن کارخانه است. آنها می‌گویند: ما کارگران صرفا برای حضور و غیاب وارد محل کار خود می‌شویم اما هنوز کاری برای انجام دادن نداریم. کارگران فولاد خزر از مقامات می‌خواهند در همین ماه یا ماه آینده مشکلات این واحد تولیدی را حل کنند و آن را به دوران اوج خود بازگردانند.

وزارت نیرو
شرکت مهندسی آب و فاضلاب کشور
(مادر تخصصی)
شرکت آب و فاضلاب استان بوشهر

«تجدید آگهی مناقصه عمومی شماره ۱۴۰۲/۱۰۴۱» نوبت دوم

مناقصه عمومی یک مرحله ای همراه با ارزیابی کیفی (فشرده)

شرکت آب و فاضلاب استان بوشهر در نظر دارد انجام برخی از فعالیت های امور خدماتی و اداری شرکت (در قالب تامین نیروی انسانی) را که بر اساس فهرست خاص به مبلغ تقریبی ۶۸،۶۳۵،۴۵۴،۹۷۲ ریال برآورد گردیده است به شرح ذیل به پیمانکار واجد صلاحیت واگذار نماید ، لذا از کلیه شرکتهای خدماتی که دارای تایید صلاحیت معتبر از اداره کل تعاون ، کار و رفاه اجتماعی در کد خدمات عمومی هستند دعوت بعمل می آید که از ساعت ۱۰ روز سه شنبه مورخ ۱۴۰۲/۰۷/۲۵ لغایت ساعت ۱۸ روز شنبه مورخ ۱۴۰۲/۰۷/۲۹ جهت خرید اسناد ارزیابی کیفی و مناقصه به سامانه ستاد به نشانی www.setadiran.ir مراجعه نمایند.

توضیحات :

۱-شماره فراخوان در سامانه ستاد : ۲۰۰۲۰۰۱۳۴۴۰۰۰۰۹۳

۲-مدت اجرای پروژه : ۱۷ ماه

۳-قیمت خرید اسناد ۱،۰۰۰،۰۰۰ ریال می باشد .که باید به حساب شماره ۵-۷۴۱۳۹۳-۱۱-۲۸۰۲ نزد بانک مهر ایران شعبه مرکزی بوشهر (حساب شبا شماره IR ۴۴۰۶۰۰۲۸۰۲۰۱۱۰۰۷۴۱۳۹۳۰۰۵ نزد بانک مهر ایران شعبه مرکزی بوشهر) واریز گردد .

۴-مبلغ تضمین شرکت در فرآیند ارجاع کار ۱،۷۰۲،۰۰۰،۰۰۰ ریال می باشد که باید به صورت ضمانت نامه بانکی به نفع این شرکت ارائه گردد.

۵-محل تامین اعتبار : منابع داخلی شرکت

۶-آخرین مهلت بارگذاری مدارک به صورت الکترونیکی در سامانه ستاد ساعت ۹ صبح روز چهارشنبه مورخ ۱۴۰۲/۰۸/۱۰ می باشد.

۷-پاکتهای مناقصه در ساعت ۱۰ صبح روز چهارشنبه مورخ ۱۴۰۲/۰۸/۱۰ گشوده خواهد شد .

۸-پیمانکار باید نام پروژه و شماره مناقصه را بر روی پاکت « الف » درج نماید .

۹-مدت اعتبار پیشنهاد قیمت باید ۳ ماه باشد و این مدت بدون نیاز به هیچ گونه مکاتبه ای در صورت تمدید ضمانت نامه تا ۳ ماه دیگر نیز معتبر باشد .

۱۰- به پیشنهادهای مبهم ، مشروط و مخدوش مطلقاً ترتیب اثر داده نخواهد شد .

۱۱-سایر اطلاعات و مشخصات مربوطه در اسناد مناقصه مندرج می باشد .

۱۲-نشانی شرکت : بوشهر - خیابان رئیسعلی دلواری - کوچه تنگسیر ۱ - کد پستی ۷۵۱۴۶۱۹۱۳۹

۱۳-سایت اینترنتی شرکت : https://abfa-bushehr.ir/

۱۴-تلفن تماس : ۳۱۶۴۰۰۰۰-۰۷۷

تاریخ انتشار نوبت اول: ۱۴۰۲/۷/۲۵ تاریخ انتشار نوبت دوم: ۱۴۰۲/۷/۲۷

گروه قراردادها - شرکت آب و فاضلاب استان بوشهر

شهرداری ساوه

آگهی مناقصه (نوبت اول)

شهرداری ساوه در نظر دارد جهت خرید تجهیزات دوربین پایش تصویری را از طریق مناقصه عمومی اقدام نماید . لذا داوطلبان واجد شرایط می توانند از تاریخ۱۴۰۲/۰۸/۰۴ تا ۱۴۰۲/۰۸/۱۳ ضمن اخذ شرایط مناقصه از سامانه ستاد پیشنهاد خود را تا تاریخ ۱۴۰۲/۰۸/۲۵ در سامانه ستاد بارگذاری و سپرده شرکت در مناقصه را تا همان تاریخ در پاکت ممهور شده سربسته تحویل دبیرخانه شهرداری نموده و رسید دریافت نمایند .

۱ - قیمت برآورد اولیه مبلغ ۴۱/۲۹۸/۲۰۰/۰۰۰ (چهل و یک میلیارد و دویست و نود و هشت میلیون و دویست هزار) ریال به صورت مقطوع می باشد .

۲ - مبلغ سپرده شرکت در مناقصه ۲/۰۶۴/۹۱۰/۰۰۰ (دو میلیارد وشصت و چهار میلیون و نهصد و ده هزار) ریال است که باید به حساب شماره ۰۱۱۱۷۱۱۲۸۹۰۰۱ نزد بانک ملی شعبه مرکزی ساوه واریز یا ضمانتنامه بانکی در وجه شهرداری ساوه باشد .

(اصل فیش یا ضمانتنامه پیوست پیشنهاد الزامی است)

۳ - تاریخ بازگشایی و قرائت پیشنهادهای رسیده روز ۱۴۰۲/۰۸/۲۷ راس ساعت ۱۱ صبح در محل دبیرخانه کمیسیون معاملات شهرداری خواهد بود .

۴ - برندگان اول و دوم و سوم مناقصه به ترتیب هر گاه حاضر به انعقاد قرار داد نشوند سپرده آنان ضبط خواهد شد .

۵-شهرداری ساوه در رد یک یا کلیه پیشنهادهای رسیده مختار است .

۶-سایر اطلاعات و جزئیات مربوط، در اسناد مناقصه مندرج است و در صورت نیاز متقاضیان می توانند با شماره تلفن ۴۲۲۲۲۸۲۰-۰۸۶ تماس حاصل نمایند.

تاریخ انتشار نوبت اول: ۱۴۰۲/۷/۲۷

تاریخ انتشار نوبت دوم: ۱۴۰۲/۸/۴

یوسفیان - شهردار ساوه

آگهی مناقصه عمومی شماره ۱۴۰۲/۴۴ نوبت اول

شهرداری کاشان در نظر دارد نسبت به عملیات اجرایی احداث سرویس بهداشتی پارک ملت، مطابق شرح خدمات مندرج در اسناد و مدارک و شرایط مناقصه و قرارداد منضم از طریق سامانه تدارکات الکترونیکی دولت اقدام نماید.

کلیه مراحل برگزاری مناقصه از دریافت و تحویل اسناد مناقصه تا بازگشایی پاکت‌ها از طریق درگاه سامانه تدارکات الکترونیکی دولت (ستاد) به آدرس www.setadiran.ir انجام خواهد شد.

متقاضیان شرکت در مناقصه در صورت عدم عضویت در سامانه نسبت به ثبت نام و دریافت گواهی امضای الکترونیکی (به صورت برخط) برای کلیه صاحبان امضای مجاز و مهر سازمانی اقدام لازم را بعمل آورند.

مهلت دریافت اسناد حداکثر تا تاریخ ۱۴۰۲/۰۸/۱۰، مهلت قبول پیشنهادات حداکثر تا تاریخ ۱۴۰۲/۰۸/۲۰ و بازگشایی پاکت‌ها در مورخ ۱۴۰۲/۰۸/۲۲ خواهد بود.

تضمین شرکت در مناقصه: مبلغ ۱،۰۰۰،۰۰۰،۰۰۰ (یک میلیارد) ریال به صورت ضمانتنامه بانکی با اعتبار حداقل سه ماهه یا سپرده نقدی در وجه سپرده شهرداری کاشان نزد بانک ملت مرکزی.

-هرگاه برندگان اول تا سوم ،مناقصه حاضر به عقد قرارداد در مهلت مقرر نشوند. سپرده شرکت در مناقصه ایشان به ترتیب ضبط خواهد گردید.

- شهرداری در رد یا قبول هر یک از پیشنهادها مختار است.

-سایر اطلاعات و جزئیات در اسناد مناقصه درج شده است.

تلفن : ۸- ۵۵۴۴۰۰۵۵ (۰۳۱)

تاریخ انتشار نوبت اول: ۱۴۰۲/۰۷/۲۷ تاریخ انتشار نوبت دوم ۱۴۰۲/۰۸/۰۷

شهردار کاشان - کیومرث محمدپور

آگهی دعوت مجمع عمومی عادی به طور فوق العاده نوبت اول شرکت تعاونی مسکن خانه سازان ثنا استان قم

بدینوسیله از کلیه اعضای تعاونی دعوت به عمل می آید در جلسه مجمع عمومی مذکور رأس ساعت ۱۶:۰۰ روز سه شنبه مورخ ۱۴۰۲/۸/۳۰ با دستور جلسه ذیل در محل ۷۵ متری عمار یاسر، خیابان شهید قدوسی، روبروی مرکز خدمات حوزه، دانشکده اصول تشکیل می گردد، حضور به هم رسانید.

داوطلبین عضویت در هیئت مدیره و بازرسی تعاونی می بایستی حداکثر ظرف مدت ۵ روز از تاریخ انتشار آگهی مجمع نوبت اول با در دست داشتن مدارک لازم به محل خیابان هفت تیر، ابتدای کوچه ۳۷، طبقه فوقانی ایزوگام ایران مراجعه و نسبت به تکمیل و تحویل فرم کاندیداتوری اقدام نمایند.

ضمناً هریک از اعضاء جهت معرفی نماینده تام الاختیار/ وکیل خود به منظور حضور در جلسه فوق الذکر و اعمال رای می بایستی به اتفاق یکدیگر (عضو و نماینده) حداکثر تا تاریخ ۱۴۰۲/۸/۲۸ به محل خیابان هفت تیر، ابتدای کوچه ۳۷، طبقه فوقانی ایزوگام ایران مراجعه تا پس از احراز هویت و تائید وکالتنامه، ورقه ورود به جلسه جهت نماینده عضو صادر شود.

دستور جلسه :

۱. تصمیم گیری در خصوص صورت های مالی ۱۴۰۱ پس از گزارش هیئت مدیره و بازرس؛ ۲. طرح و تصویب بودجه پیشنهادی سال ۱۴۰۲؛ ۳. انتخابات هیئت مدیره اصلی و علی البدل؛ ۴. انتخابات بازرس اصلی و علی البدل.

هیئت مدیره شرکت تعاونی مسکن خانه سازان ثنا

فراخوان مناقصه عمومی یک مرحله ای (نوبت اول)

دهیاری قلعه نو از توابع بخش معصومیه شهرستان اراک به استناد مجوز شماره ۳۳ مورخ ۱۴۰۲/۰۵/۲۹ شورای اسلامی روستا در نظر دارد مناقصه عمومی یک مرحله ای زیرسازی و آسفالت معابر روستا به شماره ۲۰۰۲۰۹۵۶۶۰۰۰۰۰۰۲ را از طریق سامانه تدارکات الکترونیکی دولت برگزار نماید. کلیه مراحل برگزاری مناقصه از دریافت اسناد مناقصه تا ارائه پیشنهاد قیمت مناقصه گران و بازگشایی پاکت‌ها از طریق درگاه سامانه تدارکات الکترونیکی دولت (ستاد) به آدرس www.setadiran.ir انجام خواهد شد. لذا بدینوسیله به اطلاع مناقصه گرانی که قصد دریافت اسناد مناقصه مذکور از سامانه ستاد را دارند، می رساند:

زمان دریافت اسناد مناقصه توسط مناقصه گران از سامانه ستاد: از ساعت ۸ روز پنجشنبه مورخ ۱۴۰۲/۰۷/۲۷ تا ساعت ۱۸ روز شنبه مورخ ۱۴۰۲/۰۸/۰۶

مهلت زمانی بارگذاری ارائه پیشنهاد اسناد مناقصه توسط مناقصه گران در سامانه ستاد: از ساعت ۱۸ روز شنبه مورخ ۱۴۰۲/۰۸/۰۶ تا ساعت ۱۸ روز چهارشنبه مورخ ۱۴۰۲/۰۸/۱۷

زمان بازگشایی پاکتها: ساعت ۹ روز پنجشنبه مورخ ۱۴۰۲/۰۸/۱۸

اطلاعات تماس دستگاه مناقصه گزار جهت دریافت اطلاعات بیشتر در خصوص اسناد مناقصه: اراک-کیلومتر ۱۸ بزرگراه معصومیه (اراک -قم) روستای قلعه نو ساختمان دهیاری

شماره تلفن: ۰۹۱۰۰۸۴۴۴۹۱ مهندس کمالی

اطلاعات تماس سامانه ستاد جهت انجام مراحل عضویت در سامانه: ۴۱۹۳۴-۰۲۱

دفتر ثبت نام: ۸۸۹۶۹۷۳۷ و ۸۵۱۹۳۷۶۸

تاریخ انتشار آگهی: ۱۴۰۲/۰۷/۲۷

دهیاری قلعه نو

بدین وسیله از آقایان شادمان سرابی و علی گنجی بابت درج اشتباهی اسامی آنها در صفحه ۳ روزنامه کار و کارگر مورخ (۱۴۰۲/۰۷/۰۹) پوزش می طلبیم.

از طرف : هیئت رئیسه انتخابات (۱۴۰۲/۶/۲۹) انجمن صنفی کارگری رانندگان ناوگان حمل کالای شهرستان سیاهکل - دیلمان

آگهی دعوت مجمع عمومی عادی کانون انجمن‌های صنفی کارفرمایی صنایع غذایی ایران

بدین وسیله از تمامی اعضای محترم کانون دعوت بعمل می آید که در جلسه مجمع عمومی عادی روز دوشنبه مورخ ۱۴۰۲/۸/۱۷ راس ساعت ۱۴ در محل آدرس تهران خیابان نلسون ماندلا بعد از چهارراه جهان کودک برج نگین آفریقا طبقه دهم سالن جلسات(واحد۱۰۰۳) با دستور جلسات ذیل برگزار میگردد حضور بهم رسانید.

۱- استماع گزارش عملکرد هیئت مدیره و بازرس و تصویب آن

۲- گزارش خزانه دار و تراز مالی منتهی به پایان سال مالی ۱۴۰۱ و تصویب آن

۳- انتخاب هیئت مدیره و بازرسان اصلی و علی البدل

هیئت مدیره کانون انجمن های صنفی کارفرمایی صنایع غذایی ایران

آگهی دعوت سهامداران شرکت گلبهار طلایی دلیجان تشکیل مجمع عمومی فوق العاده نوبت اول سهامی خاص شماره ثبت۷۰۷ شناسه ملی ۱۰۷۸۰۰۳۵۵۲۳ دعوت از کلیه سهامداران شرکت

زمان جلسه:ساعت ۲۰ روز ۱۴۰۲/۸/۱۰

مکان: محل شرکت

دستورجلسه: افزایش سرمایه ثبتی از طریق انتشار سهام جدید

هیئت مدیره شرکت

کار و کارگر
WWW.KARAVAKARGAR.IR
پنجشنبه ۲۷ مهر ۱۴۰۲
۳ ربیع الثانی ۱۴۴۵
۱۹ اکتبر ۲۰۲۳
سال سی و سوم ـ شماره ۹۳۱۲

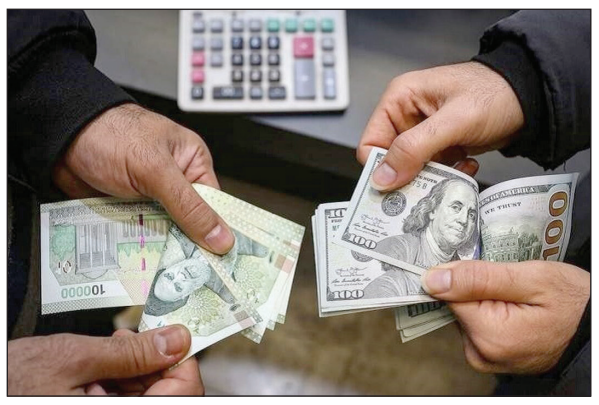

جاگیری دوباره دلار در کانال ۵۰ هزار تومانی

قیمت سکه اوج گرفت

قیمت سکه امامی دیروز نه‌تنها وارد کانال ۲۹ میلیون تومان شد بلکه تا نیمه کانال یاد شده هم پیشروی کرد. دیروز قیمت هر قطعه سکه امامی با ۲۹ میلیون و ۳۰۰ هزار تومان معامله شد که در مقایسه با عصر روز پیش، افزایش ۵۰۰هزار تومانی را نشان می‌دهد.

به گزارش اکوایران، قیمت دلار در معاملات نقدی روز چهارشنبه نیز وارد کانال ۵۱ هزار تومان شد و تا سطح ۵۱ هزار و ۲۰۰ تومان بالا رفت.

این در حالی است که دو روز قبل اسکناس آمریکایی تا کف کانال ۵۰هزار تومان پایین آمده بود. تحلیل‌گران فنی دلار معتقدند اگر قیمت دلار بالای مرز مهم ۵۱هزار و ۲۰۰ تومان تثبیت شود، می‌توان گفت که از اصلاح دست کشیده و دوباره وارد روند صعودی شده است.

از سوی دیگر قیمت طلا هم صعودی شد. قیمت طلای جهانی به حمله موشکی به بیمارستان «المعمدانی» در غزه واکنش صعودی نشان داد و از مرز ۱۹۲۰ دلار تا ۱۹۴۰ دلار پیشروی کرد. در بازار داخلی ایران هم قیمت طلا ۱۸ عیار در سطح ۲ میلیون و ۴۶۲هزار و ۵۰۰ تومان به فروش رسید.

آمار نرخ بیکاری استان‌های کشور منتشر شد

سیستان و بلوچستان در قله بیکاری تابستان ۱۴۰۲

سرویس کارگری. در تابستان ۱۴۰۲ بالاترین نرخ بیکاری کشور مربوط به سیستان و بلوچستان بوده است. در مقابل، کمترین نرخ بیکاری به نام استان‌های خراسان شمالی و آذربایجان غربی ثبت شده است. همچنین، هرمزگان شاهد بیشترین کاهش در نرخ بیکاری خود نسبت به تابستان ۱۴۰۱ بوده است.

به گزارش اکوایران، طبق تازه‌ترین داده‌های مرکز آمار نرخ بیکاری کل کشور در تابستان ۱۴۰۲ کاهش یافته و به ۷٫۹درصد رسیده است. از میان ۳۱ استان کشور، سیستان و بلوچستان بالاترین نرخ بیکاری را ثبت کرده است. بیشترین افزایش نرخ بیکاری در تابستان امسال نسبت به تابستان ۱۴۰۱ هم مربوط به استان‌های گلستان و چهارمحال و بختیاری است.

در سمت دیگر ماجرا، استان‌های خراسان شمالی و آذربایجان غربی پایین‌ترین نرخ بیکاری در کشور را به نام خود رقم زده‌اند. بیشترین کاهش در این نرخ مربوط به استان هرمزگان است. نرخ بیکاری این استان در تابستان ۱۴۰۲ به اندازه ۱۱٫۱درصد نسبت به تابستان ۱۴۰۱ کاهش یافته است. با این حال، همچنان دومین نرخ بیکاری بالا در استان‌های کشور برای هرمزگان است.

کاهش یک درصدی نرخ بیکاری کشور

تازه‌ترین گزارش مرکز آمار از وضعیت بازار کار نشان می‌دهد که نرخ بیکاری در تابستان ۱۴۰۲ به ۷٫۹درصد رسیده است. این نرخ نسبت به تابستان سال گذشته کاهش یک درصدی را تجربه کرده است. از میان ۳۱ استان کشور، نرخ بیکاری ۱۲ استان در تابستان ۱۴۰۲ بالاتر از میانگین کشوری بوده است. بالاترین سطح این شاخص نیز در استان سیستان و بلوچستان دیده شده است. نرخ بیکاری سیستان و بلوچستان در تابستان امسال به ۱۲٫۵درصد رسیده در حالی‌که در تابستان سال گذشته ۱۱٫۵درصد بوده است. نرخ بیکاری تهرانی‌ها نیز ۰٫۳درصد نسبت به تابستان ۱۴۰۱ افزایش یافته و به ۷٫۵درصد در تابستان ۱۴۰۲ رسیده است. اگر استان‌های کشور را از بالاترین به پایین‌ترین نرخ بیکاری مرتب کنیم، پایتخت ایران در رتبه شانزدهم قرار می‌گیرد.

در مقابل، خراسان شمالی و آذربایجان غربی با ثبت نرخ بیکاری ۵٫۱درصدی در تابستان امسال، کمترین نرخ بیکاری را میان استان‌های کشور رقم زده‌اند. نرخ بیکاری خراسان شمالی در تابستان امسال ۴٫۱درصد از این نرخ در تابستان سال گذشته کمتر است.

کاهش چشمگیر نرخ بیکاری در هرمزگان

در تابستان ۱۴۰۲ نرخ بیکاری ۲۱ استان کاهش یافته در حالی‌که این نرخ در ۱۰ استان با افزایش مواجه شده است. بررسی‌های صورت گرفته نشان می‌دهد که بیشترین افزایش در نرخ بیکاری برای استان‌های گلستان و چهارمحال و بختیاری رخ داده است. نرخ بیکاری هر دو استان در تابستان امسال ۲درصد بالاتر از تابستان سال گذشته برآورد شده است.

در سمت دیگر ماجرا، بیشترین کاهش در نرخ بیکاری مربوط به استان هرمزگان است. نرخ بیکاری این استان در تابستان امسال ۱۱٫۱درصد نسبت به تابستان سال گذشته کمتر شده است. با این وجود، هنوز این استان در رتبه دوم بالاترین نرخ بیکاری در کشور (۱۱٫۵درصد) قرار گرفته است. از دیگر استان‌هایی که نرخ بیکاری آنها بیشتر از ۳درصد کاهش یافته می‌توان به خوزستان و کرمانشاه اشاره کرد.

سازمان بازرسی از تخلف چند بانک در پرداخت وام ازدواج خبر داد

بازرس امور بانک‌ها و بیمه سازمان بازرسی کل کشور در راس یک هیئت بازرسی با حضور در چند شعبه بانکی در مناطق جنوبی تهران به تخلفات این شعب رسیدگی کرد.

به گزارش قوه قضاییه، ستار شیرعالی از دو شعبه بانک در منطقه شادآباد و یک شعبه در خیابان آزادی تهران بازدید کرد. یکی از مواردی که در این بازدید مورد تذکر بازرس کل امور بانک‌ها و بیمه سازمان بازرسی کل کشور قرار گرفت، تاخیر بیش از یک ساعته مراجعان بانکی بود که مقرر شد با افزایش باجه‌های بانکی این مشکل رفع شود. همچنین مراجعان این شعب نسبت به اخذ غیرقانونی تضامین و وثایق در خصوص تسهیلات ازدواج و فرزندآوری شکایت و اعتراض داشتند که مورد رسیدگی شیرعالی قرار گرفت و بعد از محرز شدن تخلف شعبه نسبت به اخذ تضامین و وثایق فراتر از قانون، مقرر شد بازرسی این بانک‌ها با قید فوریت گزارش خود در این زمینه را به سازمان بازرسی کل کشور منعکس کنند که هم اکنون پرونده تخلف یکی از رؤسای شعب به کمیته انضباطی بانک ارجاع شده است. در این بازدید به صورت تصادفی چند پرونده تسهیلات ازدواج و فرزندآوری مورد بررسی هیئت بازرسی قرار گرفت که ضمن احراز تأخیر در پرداخت وام، تخلف شعبه نسبت به اخذ تضامین و وثایق فراتر از قانون نیز محرز شد.

۳۴۰هزار میلیارد تومان از درآمدهای دولت در شش ماه اول سال محقق نشد

بلندپروازی دولت و مجلس و عدم توازن بودجه کشور

ادامه از صفحه اول

عملکرد درآمدهای مالیاتی کل کشور نشان می‌دهد که در نیمسال اول ۱۴۰۲، حدود ۳۴۴.۲ همت (هزار میلیارد تومان) درآمد کسب شده که نسبت به معادل شش‌ماهه مصوب، ۳۰ همت کمتر بوده و ۹۲درصد تحقق را نشان می‌دهد. این در حالی است که سال گذشته در نیمسال اول، تحقق مالیات بیش از ۱۰۱درصد بود. در مورد مالیات بر واردات که مربوط به گمرک است نیز باید در شش ماهه حدود ۷۳ همت درآمد کسب می‌شد. آخرین آمارهای گمرک برای ۴ ماهه اول سال نشان داد که حدود ۲۲ همت درآمد از این محل به دست آمده است. براساس میانگین آن دوره احتمالا در ۶ ماهه نیز حدود ۳۴ همت درآمد کسب شده است که تحقق حدود ۴۷درصدی را نشان داده و حاکی از حدود ۳۹ همت کسری است.

هرچند باید منتظر آمارهای رسمی از این زمینه بود اما تحقق مالیات بر واردات معمولا در سال‌های اخیر بسیار کمتر از انتظارات بوده است. علاوه بر اینها، در زمینه درآمدها آیتم‌های دیگری تحت عنوان درآمدهای حاصل از مالکیت دولت، درآمد حاصل از فروش کالا و خدمات و غیره وجود دارد که جمعا حدود ۱۶۰ همت برای آنها در کل سال در نظر گرفته شده است. با توجه به مقدار مصوب ۸۰ همت برای شش ماهه و عملکرد سایر درآمدها، به نظر می‌رسد که حدود ۳۰ همت از این محل کسری وجود داشته است.

دارایی‌های سرمایه‌ای پاشنه آشیل درآمد دولت

منابع در نظر گرفته شده در قالب درآمد حاصل از واگذاری دارایی‌های سرمایه‌ای برای کل سال حدود ۷۳۲ همت است. از این میزان، ۶۲۴ همت مربوط به درآمد حاصل از فروش نفت و فرآورده‌های نفتی است که مقدار مصوب برای شش ماهه ۳۱۲ همت است. براساس اظهارات مقامات دولتی، میزان درآمدهای نفتی دولت در نیمه اول سال، نصف درآمدهای مالیاتی بوده لذا احتمالا درآمدهای دولت از این محل حدود ۱۷۲ همت بوده که ۱۴۰ همت کسری را نشان می‌دهد. آیتم دیگر در این زمینه مربوط به فروش اموال منقول و غیرمنقول است که ۱۰۸ همت برای آن در کل سال در نظر گرفته شده و مقدار مصوب شش ماهه ۵۴ همت است. هرچند که اظهارات وزیر اقتصاد حاکی از افزایش سه برابری تحقق این درآمدها در شش ماهه است، با این حال با توجه به اینکه کل این عدد برای سال گذشته حدود ۸ همت بوده و بیشتر آن نیز در نیمه دوم سال محقق شده، لذا به نظر نمی‌رسد که عدد بالایی در این زمینه محقق شده باشد و با توجه به سایر درآمدها احتمالا حدود ۶ همت از این محل درآمد کسب شده باشد که حدود ۴۸ همت کسری را نشان می‌دهد. لذا مجموعا به نظر می‌رسد که حدود ۱۸۸ همت کسری در زمینه واگذاری دارایی‌های سرمایه‌ای وجود داشته است.

واگذاری دارایی‌های مالی

در زمینه واگذاری دارایی‌های مالی نیز دو آیتم اصلی مربوط به انتشار اوراق بدهی و واگذاری شرکت‌های دولتی هستند که جمعا ۲۹۶ همت از این محل برای کل سال در نظر گرفته شده است. ظرفیت انتشار اوراق برای سال جاری ۱۸۷ همت بوده که با توجه به مقدار مصوب شش ماهه، باید ۹۳.۵ همت درآمد از این محل کسب می‌شد اما آمار انتشار و فروش اوراق در سال جاری نشان می‌دهد که در این بازه زمانی ۴۳.۵ همت اوراق مرابحه به فروش رفته و ۳۰ همت نیز اسناد خزانه منتشر شده است. لذا جمع درآمد از این محل ۷۳.۵ همت بوده و ۲۰ همت کسری را نشان می‌دهد. در زمینه واگذاری شرکت‌های دولتی نیز ۱۰۶ همت منابع برای کل سال ۱۴۰۲ لحاظ شده است. آخرین آمار سازمان خصوصی‌سازی در مرداد ماه نشان می‌دهد که ۱۳.۶ همت درآمد از این محل کسب شده که حدود ۳۱ درصد تحقق را نشان می‌دهد.

با فرض ادامه تحقق ۳۱درصدی در شهریور ماه، احتمالا حدود ۱۷همت درآمد از این محل کسب شده و لذا ۳۷ همت کسری برای شش‌ماهه وجود داشته است. بنابراین به طور کلی از محل واگذاری دارایی مالی احتمالا حدود ۵۷ همت کسری منابع وجود داشته است.

کد ۲۲۹

شناسنامه بهروز قادرآذرپور فرزند عثمان دارای شماره شناسنامه ۲۹۲۰۳۱۶۸۷۷ و کد ملی ۲۹۲۰۳۱۶۸۷۷ متولد ۱۳۷۴ مورخ ۱۴۰۲/۷/۲۵ مفقود گردیده و از درجه اعتبار ساقط می باشد.

شناسنامه، دفترچه بیمه سیدسهیل خاتمی زاده فرزند سیدقاسم دارای شماره شناسنامه ۰۲۰۳۳۸۰۵۱۷ و کد ملی ۰۲۰۳۳۸۰۵۱۷ متولد ۱۳۹۴ مورخ ۱۴۰۲/۶/۱۵ مفقود گردیده و از درجه اعتبار ساقط می باشد.

گواهینامه پایه ۲، کارت هوشمند ملی فاطمه کرامت ایردموسی فرزند مالک دارای شماره شناسنامه ۰۰۱۷۱۴۳۴۷۰ و کد ملی ۰۰۱۷۱۴۳۴۷۰ متولد ۱۳۷۱ مورخ ۱۴۰۲/۷/۲۴ مفقود گردیده و از درجه اعتبار ساقط می باشد.

کارت هوشمند ملی حسن سقرجوقی فرزند حسین دارای شماره شناسنامه ۰۴۸۱۰۱۳۰۴۰ و کد ملی ۰۴۸۱۰۱۳۰۴۰ متولد ۱۳۷۹ مورخ ۱۴۰۰/۱/۱ مفقود گردیده و از درجه اعتبار ساقط می باشد.

کارت هوشمند ملی باقر بدخشان فرزند فرج اللّه‌دارای شماره شناسنامه ۲۵۰۰۰۸۳۸۸۸ و کد ملی ۲۵۰۰۰۸۳۸۸۸ متولد ۱۳۶۷ مورخ ۱۴۰۲/۵/۱ مفقود گردیده و از درجه اعتبار ساقط می باشد.

کد ۸۲۹

گواهینامه پایه ۲، کارت پایان خدمت، کارت هوشمند ملی، تارا مدل۱۴۰۰پلاک۵۶ط۸۹۳ایران ۴۰ شماره موتور۱۸۷b۰۰۰۲۱۶۲ امیر نجفی فرزند عبداله دارای شماره شناسنامه ۵۰۲۹۸ و کد ملی ۰۰۸۲۸۸۰۱۵۸ متولد ۱۳۶۷ مورخ ۱۴۰۲/۷/۲۰ مفقود گردیده و از درجه اعتبار ساقط می باشد.

گواهینامه پایه ۲، کارت پایان خدمت، کارت سوخت، کارت هوشمند ملی محسن حاجی اسفندیاری فرزند کرم دارای شماره شناسنامه ۳۰۶۱۷ و کد ملی ۰۰۶۳۶۷۹۷۲۸ متولد ۱۳۶۳ مورخ ۱۴۰۲/۷/۲۶ مفقود گردیده و از درجه اعتبار ساقط می باشد.

کارت هوشمند ملی غلامحسین خسروقوچانی فرزند محمدعلی دارای شماره شناسنامه ۱۷۱۵ و کد ملی ۰۸۷۱۹۶۱۲۷۱ متولد ۱۳۳۰ مورخ ۱۴۰۲/۵/۲۰ مفقود گردیده و از درجه اعتبار ساقط می باشد.

شناسنامه، کارت هوشمند ملی نادر قنبری طامه فرزند رمضان دارای شماره شناسنامه ۷۷۳۹ و کد ملی ۰۰۷۶۴۲۴۵۷۱ متولد ۱۳۶۲ مورخ ۱۴۰۲/۵/۱ مفقود گردیده و از درجه اعتبار ساقط می باشد.

کد ۸۰۴

گواهینامه پایه ۳، کارت هوشمند ملی سهیل دنیانورد فرزند اصغر دارای شماره شناسنامه ۰۰۱۸۰۳۴۶۸۳ و کد ملی ۰۰۱۸۰۳۴۶۸۳ متولد ۱۳۷۴ مورخ ۱۴۰۲/۷/۲۰ مفقود گردیده و از درجه اعتبار ساقط می باشد.

مفقودی سند مالکیت (برگ سبز) ، سند کمپانی، برگ کمپانی ایران خودرو

چون آقای میثم نور محمدیان مالک خودرو وانت پیکان مدل ۱۳۸۹ به شماره انتظامی ۲۱۶ ط ۶۳ ایران ۱۸ با شماره موتور ۱۱۴۸۹۰۶۸۸۳۷ و شماره شاسی NAAA۴۶AA۴BG۱۵۳۹۰۰ به علت فقدان اسناد فروش تقاضای رونوشت المثنی اسناد مذکور را نموده است، لذا چنانچه هر کس ادعایی درمورد خودروی مذکور دارد ظرف ده روز به دفتر حقوقی سازمان فروش شرکت ایران خودرو واقع در پیکانشهر ساختمان سمند مراجعه نماید.بدیهی است پس از انقضای مهلت مزبور طبق ضوابط مقرر خواهد شد.

مفقودی

کلیه مدارک برگ سبز و سند کمپانی بیمه نامه کارت پلاک وانت پیکان مدل ۱۳۸۹ تیپ ۱۶۰۰i به رنگ سفید روغنی شماره پلاک ۵۹۷ س ۹۶ ایران ۴۵ شماره شاسی NAAA۴۶AA۸BG۱۷۹۱۲۵ و شماره موتور ۱۱۴۸۹۰۷۰۲۲۲ به مالکیت مراد سالاری نژاد به شماره ملی ۵۳۶۹۶۱۹۱۸۲ مفقود و از درجه اعتبار ساقط می باشد.
کرمان

مفقودی

برگ سبز و سند کمپانی سواری پراید مدل ۱۳۹۴ تیپ ۱۳۱SE به رنگ نوک مدادی متالیک شماره پلاک ۴۷۷ ق ۸۱ ایران ۶۵ شماره شاسی NAS۴۱۱۱۰۰F۱۱۴۸۸۹۷ و شماره موتور ۵۴۴۱۴۸۴ به مالکیت آقای میثم خاور به شماره ملی ۵۳۶۰۱۳۴۷۱۲ مفقود و از درجه اعتبار ساقط می باشد. کرمان

آگهی فقدان سند مالکیت

سند مالکیت به شماره چاپی ۶۷۱۲۰۸سری ب سال۹۳ ششدانگ عرصه یک قطعه زمین بمساحت ۳۱۰.۰۷مترمربع به پلاک ثبتی ۵۴۱۵۸فرعی از ۱_اصلی بخش ۱۰حوزه ثبتی گنبد بنام آقای سلطانعلی ابراهیمی فرزند یوسف به کد ملی ۵۳۱۹۵۶۴۲۰۱ ذیل ثبت ۱۷۹۵۷ صفحه ۹۱جلد۱۳۶ درحین اسباب کشی مفقود گردیده است سپس مالک با ارایه دو برگ استشهادیه گواهی شده ادعا نموده که سند مالکیت در حین اسباب کشی مفقود شده و تقاضای صدور المثنی سند مالکیت را از این اداره نموده است علیهذا باستنادماده ۱۲۰ آیین نامه اصلاحی قانون ثبت در یک نوبت آگهی میگردد تا هرکس نسبت به ملک مورداگهی معامله‌دیگری انجام داده یا مدعی وجود سندمالکیت نزدخود میباشد ظرف ۱۰ روز از انتشار آگهی اعتراض کتبی خود را ضمن ارایه مدارک و مستندات به این اداره تسلیم نمایید. در غیر اینصورت پس از انقضای مدت مذکور برابر مقررات نسبت به صدور سند مالکیت اقدام خواهد شد.م الف:۱۰۵۸۴
هادی عطایی مقدم رئیس اداره ثبت اسناد و املاک گنبد کاووس

آگهی فقدان سند مالکیت

سند مالکیت به شماره چاپی ۶۷۱۱۵۶سری ب سال۹۳ ششدانگ عرصه یک قطعه زمین بمساحت۳۰۰/۸۴ مترمربع به پلاک ثبتی ۵۴۱۰۶ فرعی از ۱_اصلی بخش ۱۰حوزه ثبتی گنبد بنام آقای سلطانعلی ابراهیمی فرزند یوسف به کد ملی ۵۳۱۹۵۶۴۲۰۱ ذیل ثبت ۱۷۸۶۹ صفحه ۲۲۰جلد۱۳۵ درحین اسباب کشی مفقود گردیده است سپس مالک با ارایه دو برگ استشهادیه گواهی شده ادعا نموده که سند مالکیت در حین اسباب کشی مفقود شده و تقاضای صدور المثنی سند مالکیت را از این اداره نموده است علیهذا باستنادماده ۱۲۰ آیین نامه اصلاحی قانون ثبت در یک نوبت آگهی میگردد تا هرکس نسبت به ملک مورداگهی معامله‌دیگری انجام داده یا مدعی وجود سندمالکیت نزدخود میباشد ظرف ۱۰ روز از انتشار آگهی اعتراض کتبی خود را ضمن ارایه مدارک و مستندات به این اداره تسلیم نمایید. در غیر اینصورت پس از انقضای مدت مذکور برابر مقررات نسبت به صدور سند مالکیت اقدام خواهد شد.م الف:۱۰۵۸۳
هادی عطایی مقدم رئیس اداره ثبت اسناد و املاک گنبد کاووس

آگهی فقدان سند مالکیت

سند مالکیت به شماره چاپی ۶۷۱۱۵۳سری ب سال۹۳ ششدانگ عرصه یک قطعه زمین بمساحت۳۰۰/۸۴ مترمربع به پلاک ثبتی ۵۴۱۰۳ فرعی از ۱_اصلی بخش ۱۰حوزه ثبتی گنبد بنام آقای سلطانعلی ابراهیمی فرزند یوسف به کد ملی ۵۳۱۹۵۶۴۲۰۱ ذیل ثبت ۱۷۸۶۶ صفحه ۲۱۱ جلد۱۳۵ درحین اسباب کشی مفقود گردیده است سپس مالک با ارایه دو برگ استشهادیه گواهی شده ادعا نموده است که سند مالکیت در حین اسباب کشی مفقود شده و تقاضای صدور المثنی سند مالکیت را از این اداره نموده است علیهذا باستنادماده ۱۲۰ آیین نامه اصلاحی قانون ثبت در یک نوبت آگهی میگردد تا هرکس نسبت به ملک مورداگهی معامله‌دیگری انجام داده یا مدعی وجود سندمالکیت نزدخود میباشد ظرف ۱۰ روز از انتشار آگهی اعتراض کتبی خود را ضمن ارایه مدارک و مستندات به این اداره تسلیم نمایید. در غیر اینصورت پس از انقضای مدت مذکور برابر مقررات نسبت به صدور سند مالکیت اقدام خواهد شد.م الف:۱۰۵۸۲
هادی عطایی مقدم رئیس اداره ثبت اسناد و املاک گنبد کاووس

آگهی فقدان سند مالکیت

سند مالکیت به شماره چاپی ۶۷۱۲۰۹سری ب سال۹۳ ششدانگ عرصه یک قطعه زمین بمساحت ۲۷۳.۳۳ مترمربع به پلاک ثبتی ۵۴۱۵۹ فرعی از ۱_اصلی بخش ۱۰حوزه ثبتی گنبد بنام آقای سلطانعلی ابراهیمی فرزند یوسف به کد ملی ۵۳۱۹۵۶۴۲۰۱ ذیل ثبت ۱۷۹۵۸ صفحه ۹۴ جلد۱۳۶ ن ۲درحین اسباب کشی مفقود گردیده است سپس مالک با ارایه دو برگ استشهادیه گواهی شده ادعا نموده که سند مالکیت در حین اسباب کشی مفقود شده و تقاضای صدور المثنی سند مالکیت را از این اداره نموده است علیهذا باستنادماده ۱۲۰ آیین نامه اصلاحی قانون ثبت در یک نوبت آگهی میگردد تا هرکس نسبت به ملک مورداگهی معامله‌دیگری انجام داده یا مدعی وجود سندمالکیت نزدخود میباشد ظرف ۱۰ روز از انتشار آگهی اعتراض کتبی خود را ضمن ارایه مدارک و مستندات به این اداره تسلیم نمایید. در غیر اینصورت پس از انقضای مدت مذکور برابر مقررات نسبت به صدور سند مالکیت اقدام خواهد شد.م الف: ۱۰۵۸۱
هادی عطایی مقدم رئیس اداره ثبت اسناد و املاک گنبد کاووس

آگهی فقدان سند مالکیت

برابر درخواست وارده ۵۱۰۰۲۷۳مورخ۱۴۰۲/۰۱/۱۷وکیل مالک به موجب وکالتنامه ۱۴۰۱۲۲۰۶۱۲۶۴۳۴۱۶با تسلیم دو برگ استشهادیه مدعی گردیده که سند مالکیت ششدانگ یک قطعه زمین به مساحت ۲۵۶/۵مترمربع قطعه۱۰۶ تفکیکی پلاک ۸۹۴۳فرعی از ۵۳اصلی واقع در قرچک مفروز از ۶۳فرعی بخش بهنام پازوکی بنام حبیب اله لسانی نسبت به ۴دانگ ثبت و سند به شماره مسلسل ۴۷۵۵۷۳صادر گردیده که سپس به علت اسباب کشی وجابه جایی منزل مفقود گردیده و تقاضای سند مالکیت المثنی را نموده است که مراتب برابر ماده ۱۲۰ آئین نامه اصلاحی قانون ثبت در یک نوبت جهت اطلاع عموم آگهی می گردد تا چنانچه کسی مدعی انجام معامله و یا بودن سند مالکیت در نزد خود باشد از تاریخ نشر آگهی به مدت ده روز مراتب را کتبا ضمن ارائه اصل سند مالکیت به این اداره اعلام و رسید اخذ نماید بدیهی است در صورت عدم اعتراض در مدت قانونی طبق مقررات سند مالکیت المثنی صادر خواهد شد.
محمود داودی سرپرست حوزه ثبت ملک قرچک از طرف محمد محبی- کدآگهی ۳۳۷/م الف

آگهی فقدان سند مالکیت

برابر درخواست وارده ۵۱۰۰۲۷۴مورخ۱۴۰۲/۰۱/۱۷وکیل مالک به موجب وکالتنامه ۱۴۰۱۲۲۰۶۱۲۶۴۳۴۱۶با تسلیم دو برگ استشهادیه مدعی گردیده که سند مالکیت ۴دانگ یک قطعه زمین به مساحت ۲۵۶/۵مترمربع قطعه۱۰۵ تفکیکی پلاک ۸۹۴۴فرعی از ۵۳اصلی واقع در قرچک مفروز از ۶۳فرعی بخش بهنام پازوکی بنام حبیب اله لسانی نسبت به ۴دانگ ثبت و سند به شماره مسلسل ۴۷۵۵۷۴صادر گردیده که سپس به علت اسباب کشی وجابه جایی منزل مفقود گردیده و تقاضای سند مالکیت المثنی را نموده است که مراتب برابر ماده ۱۲۰ آئین نامه اصلاحی قانون ثبت در یک نوبت جهت اطلاع عموم آگهی می گردد تا چنانچه کسی مدعی انجام معامله و یا بودن سند مالکیت در نزد خود باشد از تاریخ نشر آگهی به مدت ده روز مراتب را کتبا ضمن ارائه اصل سند مالکیت به این اداره اعلام و رسید اخذ نماید بدیهی است در صورت عدم اعتراض در مدت قانونی طبق مقررات سند مالکیت المثنی صادر خواهد شد.
محمود داودی سرپرست حوزه ثبت ملک قرچک از طرف محمد محبی- کدآگهی ۳۳۸/م الف

آگهی فقدان سند مالکیت

برابر درخواست وارده ۵۱۰۰۲۷۵مورخ۱۴۰۲/۰۱/۱۷وکیل مالک به موجب وکالتنامه ۱۴۰۱۲۲۰۶۱۲۶۴۳۴۱۶با تسلیم دو برگ استشهادیه مدعی گردیده که سند مالکیت ۴دانگ یک قطعه زمین به مساحت ۲۵۶/۵مترمربع قطعه۱۰۴ تفکیکی پلاک ۸۹۴۵فرعی از ۵۳اصلی واقع در قرچک مفروز از ۶۳فرعی بخش بهنام پازوکی بنام حبیب اله لسانی نسبت به ۴دانگ ثبت و سند به شماره مسلسل ۴۷۵۵۶۲صادر گردیده که سپس به علت اسباب کشی وجابه جایی منزل مفقود گردیده و تقاضای سند مالکیت المثنی را نموده است که مراتب برابر ماده ۱۲۰ آئین نامه اصلاحی قانون ثبت در یک نوبت جهت اطلاع عموم آگهی می گردد تا چنانچه کسی مدعی انجام معامله و یا بودن سند مالکیت در نزد خود باشد از تاریخ نشر آگهی به مدت ده روز مراتب را کتبا ضمن ارائه اصل سند مالکیت به این اداره اعلام و رسید اخذ نماید بدیهی است در صورت عدم اعتراض در مدت قانونی طبق مقررات سند مالکیت المثنی صادر خواهد شد.
محمود داودی سرپرست حوزه ثبت ملک قرچک از طرف محمد محبی- کدآگهی ۳۳۹/م الف

آگهی فقدان سند مالکیت

برابر درخواست وارده ۵۱۰۰۰۲۷۱مورخ۱۴۰۲/۰۱/۱۷وکیل مالک به موجب وکالتنامه ۱۴۰۱۲۲۰۶۱۲۶۴۳۴۱۶با تسلیم دو برگ استشهادیه مدعی گردیده که سند مالکیت ۴دانگ یک قطعه زمین به مساحت ۲۵۶/۵مترمربع قطعه۱۰۷ تفکیکی پلاک ۸۹۴۲فرعی از ۵۳اصلی واقع در قرچک مفروز از ۶۳فرعی بخش بهنام پازوکی بنام حبیب اله لسانی نسبت به ۴دانگ ثبت و سند به شماره مسلسل ۴۷۵۵۶۰صادر گردیده که سپس به علت اسباب کشی وجابه جایی منزل مفقود گردیده و تقاضای سند مالکیت المثنی را نموده است که مراتب برابر ماده ۱۲۰ آئین نامه اصلاحی قانون ثبت در یک نوبت جهت اطلاع عموم آگهی می گردد تا چنانچه کسی مدعی انجام معامله و یا بودن سند مالکیت در نزد خود باشد از تاریخ نشر آگهی به مدت ده روز مراتب را کتبا ضمن ارائه اصل سند مالکیت به این اداره اعلام و رسید اخذ نماید بدیهی است در صورت عدم اعتراض در مدت قانونی طبق مقررات سند مالکیت المثنی صادر خواهد شد.
محمود داودی سرپرست حوزه ثبت ملک قرچک از طرف محمد محبی- کدآگهی ۳۳۶/م الف

آگهی فقدان سند مالکیت

برابر درخواست وارده ۵۱۰۰۲۷۶مورخ۱۴۰۲/۰۱/۱۷وکیل مالک به موجب وکالتنامه ۱۴۰۱۲۲۰۶۱۲۶۴۳۴۱۶با تسلیم دو برگ استشهادیه مدعی گردیده که سند مالکیت ۴دانگ یک قطعه زمین به مساحت ۲۵۶/۵مترمربع قطعه۱۰۲ تفکیکی پلاک ۸۹۴۷فرعی از ۵۳اصلی واقع در قرچک مفروز از ۶۳فرعی بخش بهنام پازوکی بنام حبیب اله لسانی نسبت به ۴دانگ ثبت و سند به شماره مسلسل ۴۷۵۵۵۲صادر گردیده که سپس به علت اسباب کشی وجابه جایی منزل مفقود گردیده و تقاضای سند مالکیت المثنی را نموده است که مراتب برابر ماده ۱۲۰ آئین نامه اصلاحی قانون ثبت در یک نوبت جهت اطلاع عموم آگهی می گردد تا چنانچه کسی مدعی انجام معامله و یا بودن سند مالکیت در نزد خود باشد از تاریخ نشر آگهی به مدت ده روز مراتب را کتبا ضمن ارائه اصل سند مالکیت به این اداره اعلام و رسید اخذ نماید بدیهی است در صورت عدم اعتراض در مدت قانونی طبق مقررات سند مالکیت المثنی صادر خواهد شد.
محمود داودی سرپرست حوزه ثبت ملک قرچک از طرف محمد محبی- کدآگهی ۳۴۰/م الف

آگهی فقدان سند مالکیت

برابر درخواست وارده ۵۱۰۰۲۷۷مورخ۱۴۰۲/۰۱/۱۷وکیل مالک به موجب وکالتنامه ۱۴۰۱۲۲۰۶۱۲۶۴۳۴۱۶با تسلیم دو برگ استشهادیه مدعی گردیده که سند مالکیت ۴دانگ یک قطعه زمین به مساحت ۲۵۶/۵مترمربع قطعه۱۰۱ تفکیکی پلاک ۸۹۴۸فرعی از ۵۳اصلی واقع در قرچک مفروز از ۶۳فرعی بخش بهنام پازوکی بنام حبیب اله لسانی نسبت به ۴دانگ ثبت و سند به شماره مسلسل ۴۷۵۵۶۹صادر گردیده که سپس به علت اسباب کشی وجابه جایی منزل مفقود گردیده و تقاضای سند مالکیت المثنی را نموده است که مراتب برابر ماده ۱۲۰ آئین نامه اصلاحی قانون ثبت در یک نوبت جهت اطلاع عموم آگهی می گردد تا چنانچه کسی مدعی انجام معامله و یا بودن سند مالکیت در نزد خود باشد از تاریخ نشر آگهی به مدت ده روز مراتب را کتبا ضمن ارائه اصل سند مالکیت به این اداره اعلام و رسید اخذ نماید بدیهی است در صورت عدم اعتراض در مدت قانونی طبق مقررات سند مالکیت المثنی صادر خواهد شد.
محمود داودی سرپرست حوزه ثبت ملک قرچک از طرف محمد محبی- کدآگهی ۳۴۱/م الف

آگهی فقدان سند مالکیت

برابر درخواست وارده ۵۱۰۰۲۷۸مورخ۱۴۰۲/۰۱/۱۷وکیل مالک به موجب وکالتنامه ۱۴۰۱۲۲۰۶۱۲۶۴۳۴۱۶با تسلیم دو برگ استشهادیه مدعی گردیده که سند مالکیت ۴دانگ یک قطعه زمین به مساحت ۲۵۶/۵مترمربع قطعه۱۱۵ تفکیکی پلاک ۸۹۵۸فرعی از ۵۳اصلی واقع در قرچک مفروز از ۶۳فرعی بخش بهنام پازوکی بنام حبیب اله لسانی نسبت به ۴دانگ ثبت و سند به شماره مسلسل ۴۷۵۵۶۶صادر گردیده که سپس به علت اسباب کشی وجابه جایی منزل مفقود گردیده و تقاضای سند مالکیت المثنی را نموده است که مراتب برابر ماده ۱۲۰ آئین نامه اصلاحی قانون ثبت در یک نوبت جهت اطلاع عموم آگهی می گردد تا چنانچه کسی مدعی انجام معامله و یا بودن سند مالکیت در نزد خود باشد از تاریخ نشر آگهی به مدت ده روز مراتب را کتبا ضمن ارائه اصل سند مالکیت به این اداره اعلام و رسید اخذ نماید بدیهی است در صورت عدم اعتراض در مدت قانونی طبق مقررات سند مالکیت المثنی صادر خواهد شد.
محمود داودی سرپرست حوزه ثبت ملک قرچک از طرف محمد محبی- کدآگهی ۳۴۲/م الف

آگهی فقدان سند مالکیت

برابر درخواست وارده ۵۱۰۰۲۸۰مورخ۱۴۰۲/۰۱/۱۷وکیل مالک به موجب وکالتنامه ۱۴۰۱۲۲۰۶۱۲۶۴۳۴۱۶با تسلیم دو برگ استشهادیه مدعی گردیده که سند مالکیت ۲دانگ یک قطعه زمین به مساحت ۲۵۶/۵مترمربع قطعه۱۰۹ تفکیکی پلاک ۸۹۶۴فرعی از ۵۳اصلی واقع در قرچک مفروز از ۶۳فرعی بخش بهنام پازوکی بنام ویدا لسانی نسبت به ۲دانگ ثبت و سند به شماره مسلسل ۴۷۵۵۵۵صادر گردیده که سپس به علت اسباب کشی وجابه جایی منزل مفقود گردیده و تقاضای سند مالکیت المثنی را نموده است که مراتب برابر ماده ۱۲۰ آئین نامه اصلاحی قانون ثبت در یک نوبت جهت اطلاع عموم آگهی می گردد تا چنانچه کسی مدعی انجام معامله و یا بودن سند مالکیت در نزد خود باشد از تاریخ نشر آگهی به مدت ده روز مراتب را کتبا ضمن ارائه اصل سند مالکیت به این اداره اعلام و رسید اخذ نماید بدیهی است در صورت ع

کاروکارگر
WWW.KARAVAKARGAR.IR
■ پنجشنبه ۲۷ مهر ۱۴۰۲
■ ۳ ربیع الثانی ۱۴۴۵
■ ۱۹ اکتبر ۲۰۲۳
■ سال سی و سوم ـ شماره ۹۳۱۲

استاندار:

زمین طرح نهضت ملی مسکن در تمام شهرهای همدان تامین شده است

همدان – مریم قاسمی- خبرنگار کاروکارگر: استاندار همدان گفت: زمین مورد نیاز برای اجرای طرح نهضت ملی مسکن در تمام شهرهای همدان تامین شده است.

علیرضا قاسمی‌فرزاد در نشست شورای تامین مسکن استان همدان افزود: زمین مورد نیاز برای طرح نهضت ملی مسکن در تمام شهرهای استان تأمین شده است و در بعضی شهرها در حال طی روند قانونی است.

استاندار همدان اضافه کرد: واحدهای مسکن مهر که سالها بلاتکلیف بودند، تعیین تکلیف شده و به‌زودی به متقاضیان واگذار خواهد شد.

وی همچنین گفت: به منظور تسریع در ساخت طرح های نهضت ملی مسکن مقرر شده با تشریک مساعی شهرداری و سازمان نظام مهندسی، صدور پروانه‌های ساختمانی حداکثر ظرف یک ماه به سرانجام برسد.

نماینده عالی دولت در استان همدان افزود: هزینه صدور پروانه‌های ساختمانی نیز باید به شکل ثابت تا سقف چهار میلیون تومان تعیین گردد.

وی اظهار کرد: در روزهای آینده در حوزه زمین و مسکن در استان همدان شاهد اقدامات بسیار خوبی خواهیم بود.

قاسمی فرزاد افزود:متقاضیان واجد شرایط ثبت‌نام کننده در طرح نهضت ملی مسکن نیز باید همراهی لازم را در فراخوان‌های واریز وجه یا جانمایی داشته باشند.

مدیر کل تامین اجتماعی استان کرمان:

سقف میزان حق بیمه پرداختی کارفرمایان در درگاه اینترنتی سازمان تامین اجتماعی حذف شد

کرمان–سعید – خبرگار کاروکارگر: به گزارش روابط عمومی: شیخ شعاعی مدیر کل تامین اجتماعی استان کرمان اظهار کرد: پرداخت‌های اینترنتی و غیر حضوری حق بیمه از طریق درگاه اینترنتی سازمان تاکنون نهایت تا سقف ۵۰ میلیون تومان انجام می‌شد که با رویکرد جدید این سازمان در راستای کسب رضایت مندی جامعه هدف خود من بعد کارفرمایان برای پرداخت مبالغ بالاتر نیاز به حضور در در بانک های عامل را نخواهند داشت.

وی افزود:این خدمت سازمان در راستای تسهیل و جلو گیری از رفت و آمد زائد کارفرمایان و نهایت رضایت آنان خواهد بود.

مدیرکل تامین اجتماعی استان کرمان یاد آور شد: کارفرمایان گرامی می‌توانند از این پس بدون محدودیت، مبالغ ریالی حق بیمه را به صورت برخط وبا الزام ورود کد ملی و شماره کارت پرداخت کننده وجه دردرگاه اینترنتی انجام دهند.

گفتنی است در استان کرمان ۵۴ هزار کارگاه لیست حق بیمه خود را به صورت غیر حضوری به این سازمان ارسال میگردید که با توجه به حجم مبالغ واریزی بعضی از شرکت های بزرگ این امکان تاکنون فراهم نبوده است.

کاشان

برای نخستین بار:

تعویض دریچه قلب بیولوژیک در کاشان انجام شد

کاشان –ماشاالله خاکسار –خبرنگار روزنامه کاروکارگر: رئیس بخش جراحی قلب مرکز فوق تخصصی قلب و عروق امام علی (ع) مجتمع بیمارستانی شهید بهشتی کاشان گفت: برای نخستین بار، تعویض دریچه قلب با دریچه بیولوژیک نسل جدید ادواردز به نام inspiris انجام شد. دکتر محمد صادق پور عباسی، با اشاره به مراجعه بیمار ۷۴ ساله به علت تنگی شدید دریچه آئورت به این مرکز،گفت: برای بیمار از دریچه inspiris Edwards که نسل جدید دریچه بیولوژیک می باشد، استفاده شد. وی درادامه، عدم مصرف وارفارین، نبود تغییرات و کلسیفیکلسیون در بدن و افزایش طول عمر را از مزایای استفاده از این نوع دریچه برشمرد و افزود: درحال حاضر بیمار با حال عمومی خوب در بخش مراقبت های ویژه قلب مرکز امام علی (ع) مجتمع بیمارستانی شهید بهشتی کاشان دوران نقاهت خود را می گذراند. رئیس بخش جراحی قلب مرکز فوق تخصصی قلب و عروق امام علی (ع) مجتمع بیمارستانی شهید بهشتی کاشان درادامه افزود: این دریچه با همکاری هیئت امنای ارزی و معاونت درمان دانشگاه علوم پزشکی کاشان تهیه شده است. دکتر پورعباسی در ادامه گفت: این مرکز علاوه بر خدمات‌دهی به بیماران قلبی شهرستان کاشان، بیماران قلبی از شهرستان‌های آران و بیدگل، نطنز، دلیجان، محلات، اردستان، بادرود و اراک و همچنین استان‌های لرستان، کرمانشاه و حتی خوزستان را نیزپذیرش کرده است. وی درادامه افزود، میزان هزینه اعمال جراحی قلب را در این بیمارستان براساس تعرفه دولتی انجام میشود که این هزینه حتی نسبت به بعضی از مراکز دولتی پایین تر است. رئیس بخش جراحی قلب مرکز فوق تخصصی قلب و عروق امام علی (ع) مجتمع بیمارستانی شهید بهشتی کاشان درادامه گفت: مرکز قلب امام علی (ع) این بیمارستان با جدیدترین تجهیزات استاندارد و به روز دنیا و تیم مجرب و با سابقه جراحی در ۳۰ بهمن ماه ۱۳۸۹ با حضور وزیر بهداشت، درمان و آموزش پزشکی راه اندازی شد. دکتر پورعباس درپایان گفت: این مرکز با شبانه روزی شدن خود آمادگی کامل در پذیرش بیماران از استانهای همجوار و شهرستانهای آران و بیدگل، اردستان، نطنز، بادرود، دلیجان و محلات را دارد. و مجتمع بیمارستانی شهید بهشتی کاشان به عنوان تنها بیمارستان جنرال منطقه قم تا اصفهان است که انواع اعمال جراحی قلب باز، آنژیوگرافی و آنژیوپلاستی در مرکز تخصصی قلب امام علی (ع) این بیمارستان انجام می شود.

رشت

سفیر ایران در فدراسیون روسیه بر لزوم تسریع در بهره برداری از راه آهن رشت به منطقه آزاد انزلی تأکید کرد

رشت – فهیمه فتحی- خبرنگار کاروکارگر: به گزارش مدیریت روابط عمومی و امور بین الملل، در حاشیه نمایشگاه اینوست شو مسکو، اکبر نیازی، عضو هیئت مدیره و سرپرست سازمان با کاظم جلالی سفیر ایران در فدراسیون روسیه گفت و گو کرده و در خصوص سازوکارها و راهکارهای گسترش روابط تجاری دو کشور براساس ظرفیت ها و توانمندی های مناطق آزاد تجاری صنعتی ایران و به ویژه منطقه آزاد انزلی به تبادل نظر پرداخت.

در این نشست که معاونین اقتصادی و بندری، مدیر روابط عمومی و امور بین الملل سازمان، نائب رئیس اتاق بازرگانی ایران و روسیه و رایزن بازرگانی کشورمان در فدراسیون روسیه حضور داشتند، کاظم جلالی بر لزوم تسریع در بهره برداری از راه آهن رشت به منطقه آزاد انزلی تأکید کرد.

وی با اشاره به لزوم سرعت عمل در فعال سازی کریدور و تکمیل زیرساخت های حمل و نقلی، اشاره ای به حضور سه سال و ده ماه خود در روسیه و استمرار خبرهای بهره برداری این طرح نموده و تأکید کرد که تاخیر و دیرکرد، باعث عدم اقبال به برنامه های کشورمان می شود.

سفیر ایران در روسیه با بیان نقل قول لوتین مشاور عالی پوتین در ارتباط با عدم تناسب بسیار زیاد ظرفیت های حمل و نقلی کشورمان و نیازهای روسیه، گفت: باید از تمام فرصت های حمل و نقل ریلی، دریایی و جاده ای کشور جهت چند برابر کردن ظرفیت حدود ۱۵ میلیون تن کنونی بهره برد. کاظم جلالی ضمن تجزیه و تحلیل نیازهای بازار روسیه بعد از تحریم های غرب، تصریح نمود اقتصاد روسیه منتظر تعلل و ناهماهنگی های ما نمی ماند. وی با اشاره به این مهم که بهترین مسیر ارتباطی ما با روسیه دریایی است، اضافه کرد که با اتصال مسیر ریلی به بندر کاسپین، زمینه بهره برداری از فرصت های همکاری موجود و ترسیم زمینه های جدید همکاری ترانزیتی فرآهم می شود. سفیر ایران در فدراسیون روسیه یکی از سازوکارهای شکست تحریم و فرصت سازی از آن در مسیر همکاری های منطقه ای توسعه روابط با روسیه و اتحادیه اقتصادی اوراسیا عنوان کرد و گفت: باید توجه داشت بازار روسیه نیازمند همه نوع کالایی است، اما این کالا باید با کیفیت، قیمت رقابتی و ضمانت خدمات پس از فروش عرضه شود. سرپرست سازمان منطقه آزاد انزلی در این نشست اقدامات و برنامه های سازمان متبوع خود جهت فعال سازی کریدور شمال جنوب، همکاری با مناطق ویژه اقتصادی و بنادر روسیه را تشریح کرد و افزود: حضور در نمایشگاه اینوست شو در قالب هم افزایی میان مناطق آزاد تجاری صنعتی ایران، اتاق بازرگانی ایران و روسیه، سازمان توسعه تجارت، و شرکت کشتیرانی دریای خزر در دستور کار قرار گرفته است. وی با اشاره به همکاری خوب سازمان بنادر و کشتیرانی و به طور ویژه بندر انزلی، و مسئولین استان گیلان از عزم وزارت راه برای سرعت بخشیدن به عملیات تکمیل طرح ملی اتصال منطقه آزاد انزلی به خط ریل سراسری قدردانی نمود و گفت: آماده هر گونه همکاری و هم افزایی میان نهادی با بخش دولتی و خصوصی ایرانی و روسی، در مسیر افزایش و تنوع بخشی به همکاری های دو و چند جانبه هستیم. گفتنی است در این دیدار مدیران سازمان منطقه آزاد انزلی، نائب رئیس اتاق بازرگانی، و رایزن بازرگانی ایران، به بررسی فرصت ها، چالش هاو سازوکارهای بهره برداری حداکثری از ظرفیت های موجود و رفع موانع توسعه همکاری های دو کشور در حوزه های مختلف لجستیکی پرداختند.

گرگان

با انعقاد تفاهم نامه بین کانون وکلای دادگستری گلستان و اداره کل زندان های استان؛

زندانیان گلستان از مشاوره رایگان حقوقی وکلای دادگستری بهره مند می شوند

گرگان –حسین غنی- خبرنگار کاروکارگر: علاوه بر ارائه خدمات مشاوره ای رایگان حقوقی به زندانیان، پذیرش حضوری زندانی یا خانواده آنها جهت استفاده از خدمات مشاوره ای حقوقی رایگان و وکیل معاضدتی در محل کانون وکلا، برنامه ریزی جهت برگزاری کارگاه ها و آموزش ویژه زندانیان و کارکنان زندان، ازجمله خدمات کانون وکلای دادگستری گلستان به زندانیان می باشد که در این تفاهم نامه به آن اشاره شده است .همچنین، استقرار وکلای معرفی شده از سوی کانون وکلا در دفاتر تجهیزشده از سوی کانون جهت مشاوره و معاضدت قضایی زندانیان، درنظرگرفتن مکان ویژه جهت ملاقات وکلا با زندانیان، تعیین احد از مددکاران به عنوان رابط و همراهی وکیل معرفی شده از بدو ورود تا پایان جلسه معاضدت نیز ازجمله تعهدات اداره کل زندان های استان گلستان در این تفاهم نامه است. بر اساس این تفاهم نامه، وکلای دادگستری گلستان در روزهای شنبه تا چهارشنبه هر هفته، از ساعت ۱۰ تا پایان وقت اداری در زندان های گرگان و گنبد حضور داشته و به زندانیان مشاوره می دهند.

زاهدان

ساخت پل بزرگ شیله در محور زاهدان-زابل وارد مرحله نهایی شد

زاهدان –سید حیدرعلی حسینی –خبرنگار روزنامه کاروکارگر: مدیر کل راه و شهرسازی استان سیستان و بلوچستان از نهایی شدن مرحله ساخت پل بزرگ شیله در قطعه چهار بزرگراه زاهدان-زابل خبر داد. دکتر عطاء اله اکبری در بازدید از مراحل ساخت بزرگراه زاهدان-زابل افزود: عملیات ساخت پل شیله بطول ۱۷۶ متر و با ۸ دهانه ۲۲ متری از سال گذشته آغاز شد و در حال حاضر به مرحله نصب تیرها وتکمیل عرشه در مراحل نهایی کار خود رسیده است. وی با بیان اینکه تاکنون برای ساخت این پل در قطعه چهار بزرگراه زابل-زاهدان ۳۰۰ میلیارد ریال هزینه شده است و اعتبار مورد نیاز برای اتمام آن نیز ۴۰۰ میلیارد ریال خواهد بود، تصریح کرد: این پل بزرگ و مهم استان طبق برنامه زمان بندی در حال ساخت و تکمیل شدن است بطوری که امید می رود تا پایان سالجاری تکمیل و به بهره برداری برسد. مدیر کل راه و شهرسازی استان سیستان و بلوچستان با اشاره به تعهدات این اداره کل در محور زاهدان- زابل گفت: این اداره کل امسال ساخت ۲۰ کیلومتر باند دوم را در این محور مهم هدف گذاری کرد که با وجود مشکلاتی نظیر گرما، طوفان های سهمگین و نیز محدودیت منابع مالی با ظرفیت مناسب و با استفاده از هفت اکیپ راهسازی اقدامات موثری را در راستای انجام تعهدات انجام داده است بطوری که هم اکنون شاهد پیشرفت ۶۰ درصدی تعهد امسال این پروژه هستیم. اکبری تاکید کرد: این اداره کل همه ظرفیت را بکار گرفته است تا اسفندماه سال آینده بزرگراه زاهدان-زابل را بطور کامل به اتمام برساند. وی اظهار کرد: موقعیت جغرافیایی استراتژیک این استان با دسترسی به آبهای آزاد بین المللی و امکان ارتباط با کشورهای شرق آسیا، شبه قاره هند و حوزه خلیج فارس و وجود بندر چابهار به عنوان تنها بندر اقیانوسی کشور و اقتصادی‌ترین بندر برای انجام مبادلات بازرگانی با کشورهای افغانستان،پاکستان و آسیای میانه شرایط ویژه و منحصربه فردی را در این منطقه فراهم آورده تا بتواند نقش بسزایی در توسعه ملی کشور بویژه از طریق ایجاد محور ترانزیتی شرق کشور ایفاء کند و تحقق این مهم منوط به بهره‌برداری از زیرساخت‌های مکمل آن بویژه ساخت بزرگراه زاهدان- زابل است.

برگزاری نشست خبری فرماندار و متولیان برگزاری انتخابات شمیرانات

پاکدشت – عسگری – خبرنگار کاروکارگر: نشست خبری فرماندار، معاون سیاسی انتظامی، رئیس هیئت نظارت و نماینده هئیت اجرایی انتخابات ۱۴۰۲ در شمیرانات، روز دوشنبه با حضور جمعی از خبرنگاران برگزار شد.

به گزارش کمیته تبلیغات و اطلاع‌رسانی ستاد انتخابات شمیرانات، مجتبی ذاکریان فرماندار و رئیس هیئت اجرایی انتخابات طی این جلسه ضمن تبریک به مناسبت پیروزی‌های غرورآفرین جبهه مقاومت در برابر رژیم صهیونیست، اظهار داشت: حسب وظایف ذاتی فرمانداری، فرآیند انتخابات از اوایل سال جاری و فعالیت‌های رسمی همزمان با صدور دستور پیش ثبت‌نام آغاز شد.

وی ادامه داد: در همین راستا دعوت از متنفذین برای حضور در عرصه رقابت انتخابات، تشکیل جلسات داخلی و تعیین کمیته‌های ذیل ستاد انتخابات شمیرانات انجام گرفت و کمیته‌ها نسبت به آسیب‌شناسی انتخابات قبل، برنامه‌ریزی، طراحی و برآورد برای انتخابات پیش‌رو اقدام کردند.

ذاکریان، ارتباط و تعامل خوب فرمانداری با هیئت نظارت انتخابات شمیرانات را نیز در خصوص مسائل فوق گره‌گشا دانست و افزود: به لحاظ اجتماعی و بعد بیرونی، معرفی شورای معتمدین و انتخاب هیئت اجرایی، نماد شروع کار انتخابات است که انجام و طی انتخابات هفته گذشته (در تاریخ مقرر طبق قانون ۲ هفته پیش از آغاز ثبت‌نام رسمی) ۸ نفر عضو اصلی و ۵ نفر عضو علی البدل هیئت اجرایی انتخابات ۱۴۰۲ شمیرانات مشخص شدند.

فرماندار شمیرانات با اشاره به این‌که امروز (دوشنبه) اولین جلسه رسمی هیئت اجرایی با دستور کار بررسی شعب اخذ رای برگزار شد؛ اعلام کرد: در انتخابات دوره قبل (سال ۱۳۹۸) ۲۰۲ شعبه ثابت و ۸ شعبه سیار در شهر شمیران، ۴۴ شعبه در بخش لواسانات و ۳۶ شعبه در بخش روبارقصران فعال بوده است.

رئیس هیئت اجرایی انتخابات شمیرانات یادآور شد: از امروز، هر یک از اعضای هیئت مذکور، بازدید و بررسی تعدادی از شعب اخذ رای و جمع‌بندی نقطه نظرات اعضای اجرایی دوره‌های قبل را در دستور کار دارد و نتیجه تحلیلی خود را در جلسه آتی اعلام خواهد کرد تا در خصوص کمیت، کیفیت و تامین زیرساخت‌های مورد نیاز شعب اخذ رای تصمیم‌گیری شود.

ذاکریان در پاسخ به مقایسه میزان مشارکت نامزدهای انتخاباتی مجلس شورای اسلامی نسبت به دوره قبل در پیش ثبت‌نام انجام شده، اظهار داشت: به سبب فرعی بودن حوزه انتخابات شمیرانات ذیل حوزه اصلی تهران (اشتراک حوزه انتخابیه تهران، ری، اسلامشهر، شمیرانات و پردیس) آمار مشخصی در دست نیست اما طبق برآوردهای صورت گرفته، استقبال به مراتب بیش از دوره گذشته بوده است.

فرماندار شمیرانات با اشاره به وظایف هیئت اجرایی خاطرنشان کرد: تمهید مقدمات اجرای انتخابات (کاهش یا افزایش شعب ثابت یا سیار، بررسی زیرساخت‌ها و ناقص آن‌ها، تائید یا رد اعضای اجرایی هریک از شعب، مراقبت و نظارت بر پست اجرای انتخابات، اعلام نتایج و ...) با این افراد است؛ اعضای این هیئت در جانب‌داری از نامزدها منع قانونی دارند اما براساس تکلیفی که مقام معظم رهبری فرموده‌اند، همه ما نسبت به افزایش مشارکت، رقابت، سلامت و امنیت انتخابات مسئول هستیم.

وی با اشاره به نحوه فعالیت بخشداری‌های لواسانات و رودبارقصران در انتخابات توضیح داد: تهران به عنوان حوزه اصلی و سایر فرمانداری‌ها و بخشداری‌های حوزه انتخابیه تهران، ری، اسلامشهر، شمیرانات و پردیس، حوزه فرعی بوده و به لحاظ اجرای انتخابات هم‌عرض هستند. اما در پشتیبانی (کمیته‌ها)، اعلام نتایج و دیگر مسائل نسبت سازمانی آن‌ها به فرمانداری لحاظ می‌شود.

محسن مبارکی، معاون سیاسی انتظامی فرماندار شمیرانات نیز طی این جلسه با اشاره به نحوه انتخاب شورای معتمدین انتخابات ۱۴۰۲ شمیران بیان داشت: از ابتدای امر تصمیم فرمانداری برای انتخاب این افراد بر آن بود تا از تمامی ۲۷ محله شمیران، خواهر یا برادر معتمدی معرفی شود. بر همین اساس ۹۰ نفر از معتمدان محلات و یا شخصیت‌های علمی، اقتصادی، فرهنگی، موثر و متنفذ در محلات شمیران انتخاب شده و پس از بررسی و تائید هیئت نظارت، ۳۰ نفر مشخص و شورای معتمدین تشکیل شد.

رئیس ستاد انتخابات شمیرانات ابراز داشت: ماموریت اصلی اعضای هیئت اجرایی انتخابات ۱۴۰۲ شمیران این است تا با بررسی نواقص احتمالی شعب و تعداد آن‌ها، با توجه به شناختی که بر محلات دارند، امکان پویایی و افزایش مشارکت مردم در انتخابات را رقم زنند.

فرماندار شمیرانات نیز در در خصوص نحوه انتخاب شورای معتمدین، با اشاره به این‌که این اقدام در حوزه اختیارات و وظایف فرمانداری‌هاست، خاطرنشان کرد: تدبیر فرمانداری در این دوره بر این بود، معتمدانی از تمام محلات با نگاه جوان‌گرایی، پویایی بیش‌تر، شناخت کافی از محلات، انگیزه و وقت‌گذاری تا پایان انتخابات منتخب شوند و صرفاً حضور تشریفاتی نداشته باشند.

ذاکریان همچنین از تغییر قانون مبنی بر ادغام و تلفیق هیئت اجرایی انتخابات مجلس شورای اسلامی و مجلس خبرگان در این دوره خبر داد.

امینی، رئیس هیئت نظارت انتخابات شمیرانات نیز اعلام کرد: آمار افرادی که در پیش ثبت‌نام حوزه انتخابیه تهران، ری، اسلامشهر، شمیرانات و پردیس شرکت داشته‌اند به ۱۲ هزار و ۶۰۰ نفر رسید که از این آمار حدود ۴۰۰ نفر (طبق آدرس محل سکونت) از شمیران هستند.

یک تولیدکننده مطرح کرد:

چالش تامین آب مورد نیاز برای فعالیت‌های تولید

بجنورد – استادی – خبرنگار کاروکارگر: مدیرعامل شرکت عایق بام سالوک، از چالش مهم این شرکت در تامین آب مورد نیاز برای تولید خبر داد.

لعل حسن زاده، افزود: یکی از مهمترین چالش‌های مهم در ناحیه صنعتی عباس آباد اسفراین تأمین آب مورد نیاز می باشد.

وی، اضافه کرد: این شرکت با مساحت ۵ هزار متر مربع در زمینه تولید عایق‌های رطوبتی (ایزوگام) در ناحیه صنعتی عباس آباد اسفراین مشغول به فعالیت می‌باشد.

مدیرعامل شرکت عایق بام سالوک، ادامه داد: در زمینه زیر ساخت‌ها ، فقط مشکل جدی در تامین آب شرب داریم که چند سالی هست هنوز این مشکل رفع نشده است و به دلیل مشکل کم آبی متاسفانه هیچ نیرویی حاضر به کار در شرکت و نگهبانی نمی باشد و نیروها پس از مدتی ترک کار کرده اند.

لعل حسن زاده، اظهار داشت: تأمین زیرساخت‌ها و ایجاد بسترهای مناسب سرمایه‌گذاری، نقش بسیار مهمی برای فعالیت سرمایه‌گذاران دارد.

وی، تصریح کرد: بر اساس قانون دستگاه‌های خدمات‌رسان موظف به تأمین زیرساخت‌ها تا درب ورودی واحدهای تولیدی هستند که در این راستا نیازمند مساعدت و همراهی این دستگاه‌ها برای حمایت از تولیدکنندگان و سرمایه‌گذاران هستیم.

مدیرعامل شرکت عایق بام سالوک در بخش دیگری از سخنان خود، گفت: متاسفانه با تمام تلاشی که انجام دادیم و با توجه به شرایط اقتصادی جامعه توانستیم به مرحله تولید برسیم، اما با کمبود سرمایه جهت تامین ماشین آلات برای ادامه تولید مواجه شدیم و اگر چنانچه این روند ادامه پیدا کند شرکت رو به سمت نیمه فعال و حتی در آینده نزدیک غیرفعال شدن پیش می‌رود. علی‌رغم اینکه دو سال از بازدید فخر موحدی معاون هماهنگی امور اقتصادی استاندار از شرکت می‌گذرد ولی هنوز موفق به دریافت تسهیلات نشده ایم.

لعل حسن زاده همچنین تصریح کرد: تا به حال این شرکت از هیچ گونه تسهیلاتی استفاده نکرده و تمام سرمایه از بخش خصوصی تامین شده است.

وی، خاطر نشان کرد: انتظار ما از دستگاه‌های مربوطه کمک جهت تامین سرمایه در گردش است تا بتوانیم مانع خروج سرمایه هنگفت از استان شویم که متاسفانه تمامی محصولاتی که از سایر استان‌ها تهیه می‌شود، قابل قیاس با کیفیت محصولات داخلی استانی از لحاظ کیفیت نیستند فقط باید از داخل استان تولیدکنندگان حمایت شوند تا بتوانند فعال باشند و به تولید خود ادامه دهند و نقشی در توسعه بخش اقتصادی استان داشته باشند .

لعل حسن زاده، افزود: هر چقدر تولیدکنندگان فعالتر شوند توسعه اقتصادی استان و اشتغالزایی برای مردم داخل استان افزایش می یابد و سطح زندگی افراد بالاتر می رود. اگر سرمایه لازم جهت خرید کسری ماشین آلات تأمین شود با اشتعال زایی ۱۰ نفر مستقیم و ۱۰ نفر نیرو جهت نصب عایق، ۲۰ نفر اشتغال زایی دائم را خواهیم داشت.

برگزاری جلسه بررسی مشکلات تشکلات مردم نهاد

مشهد – صبوری- خبرنگار کاروکارگر: جلسه بررسی مشکلات تشکلات مردم نهاد با حضور محمد امین بابایی مدیر کل تعاون،کار و رفاه اجتماعی خراسان رضوی،حجت الاسلام عماد دخانی مدیرکل دفتر امور اجتماعی و فرهنگی استانداری،ابراهیم رضا زاده مدیر روابط کار و تعدادی از نمایندگان این تشکل مردمی برگزار گردید. دراین جلسه بابایی طی سخنانی اظهار کرد:این اداره کل به منظور هدایت و تقویت گروه های خودجوش مردمی در ارائه خدمات اشتغالزایی تلاش می کند تا پایگاه های مردمی ایجاد اشتغال را که نقش مهمی در زمینه فرهنگ کار و کمک به اشتغال و کارآفرینی افراد جامعه به ویژه نسل جوان دارد را راه اندازی نموده و امیدواریم از این فرصت و ظرفیت تشکلات مردم نهاد به خوبی استفاده نمایند.بابایی در ادامه همچنین افزود:چنانچه این تشکل مردمی در ارتباط گیری با صنایع و مراکزی که نیاز به نیروی کار دارند آمادگی همکاری داشته باشد می تواند برابر قوانین و مقررات تقاضای مجوز کاریابی و مشاوره شغلی نماید و بحث اشتغالزایی و کارآفرینی محلات آسیب پذیر را از این طریق پیگیری و دنبال نماید.مدیر کل تعاون،کار و رفاه اجتماعی خراسان رضوی همچنین در ادامه به برگزاری دوره های آموزشی و ایجاد انجمن صنفی توسط این تشکل اشاره کرد و افزود:قطعاً خدمات،تلاش ها و نقش سازمان های مردم نهاد و سمن ها در ایجاد اشتغال و کارآفرینی در جامعه بر کسی پوشیده نیست و از طریق برگزاری دوره‌های آموزشی مورد نیاز و کارگاه‌های مختلف،زمینه ارتقا و افزایش خدمات اجتماعی در جامعه را می توان بهبود بخشید.

مهاجرت معکوس، با گازرسانی به روستاهای دور افتاده کهگیلویه وبویراحمد

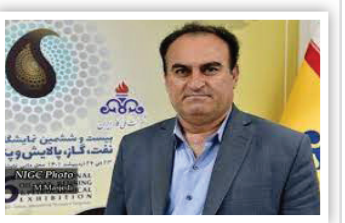

یاسوج- محمدی – خبرنگار کارو کارگر: مدیرعامل شرکت گاز کهگیلویه و بویراحمد گفت: گازرسانی روستایی نقش مهمی در توسعه استان و مهاجرت معکوس روستایی دارد که در این راستا حدود ۲ سال گذشته در دولت سیزدهم ۱۵۱ روستای استان گاز رسانی شده اند و شاهد مهاجرت معکوس به روستاهای استان هستیم.

ریحان بهادر اظهار کرد: میزان اعتبار هزینه شده برای گاز رسانی به این روستاها ۲ هزار و ۱۲۰ میلیارد ریال بوده است.

وی با بیان اینکه یک هزار و ۵۸ روستا تاکنون گازدار شده اند، اضافه کرد: تعداد خانواده های بهره بردار از گاز طبیعی در قالب این ۱۵۱ روستا ۹ هزار و ۳۷۸ خانوار بوده است.

وی افزود: در حال حاضر ۱۰۰ درصد جمعیت شهری (۲۱ شهر استان) و ۹۰ درصد جمعیت روستایی استان (یک هزار و ۵۸ روستای استان) از نعمت گاز برخوردار اند.

درصد برخورداری شهرستان های استان از گازرسانی شامل ۹۵ درصد جمعیت شهرستان کهگیلویه، ۸۱ دردص جمعیت بهمئی، ۹۷ درصد باشت، ۸۹ درصد لنده، ۹۵ درصد دنا، ۸۴ درصد چرام، ۹۶ درصد بویراحمد، مارگون ۲۷ درصد که با اتمام طرح بزرگ گازرسانی به زیلایی درصد برخورداری از گاز به ۷۰ درصد افزایش خواهد یافت.

دهستان زیلایی از توابع شهرستان بویراحمد با هشت روستا و جمعیتی افزون بر ۱۴ هزار نفر در ۱۲۰ کیلومتری یاسوج مرکز کهگیلویه و بویراحمد قرار دارد.

شعله های گرما بخش گاز در این منطقه محروم زیلای پایانی بر قصه زنان و دختران هیزم به دوش در روستاهای جنگل نشین، صعب العبور و پر پیچ و خم کهگیلویه و بویراحمد خواهد بود.

همچنین جان بلوط های استوار از تیزی تیشه ها در امان می مانند و جلو هجوم روستاییان به شهر ها و توسعه حاشیه نشینی گرفته خواهد شد.

جنگل های کهگیلویه و بویراحمد که جزئی از منطقه زاگرس محسوب می شود، ۸۰۰ هزار هکتار مساحت دارد و بر اساس گزارش ها از وسعت ۶ میلیون هکتاری جنگل‌های منطقه زاگرس به دلایل مختلف یک میلیون هکتار آن از بین رفته است.

بر اساس مطالعات انجام شده در جنگل‌های زاگرس ۲ هزار و ۳۷۲ گونه گیاهی شناسایی شده است و افزون بر ده ها فایده جنگل ها در زندگی بشر این ثروت ارزشمند ملی محل زیست ۶۱ گونه پستاندار، ۲۷ گونه ماهی، ۱۶۷ گونه پرنده و ۳۷ گونه خزنده است که این وظیفه شهروندان را برای صیانت از آن بیشتر کرده است.

کهگیلویه و بویراحمد با جمعیتی حدود ۷۲۳ هزار نفر دارای یکهزار و ۶۷۶ روستای دارای سکنه بر اساس سرشماری عمومی نفوس مسکن سال ۹۵ است.

تقدیر استاندار تهران و معاون وزیر از شهردار قرچک

قرچک – غلامی – خبرنگار کاروکارگر: استاندار تهران و معاون وزیر و مدیرعامل شرکت بازآفرینی شهری ایران از محسن خرمی شریف شهردار و دبیر ستاد بازآفرینی قرچک به خاطر رتبه برتر استان تهران در زمینه بازآفرینی شهری تقدیر کردند.

به گزارش روابط عمومی شهرداری قرچک، در جلسه ستاد بازآفرینی پایدار شهری استان تهران که به ریاست علیرضا فخاری استاندار تهران برگزار شد، ستاد بازآفرینی پایدار شهری قرچک در تحقق اهداف و سیاست های اجرای طرح های باز آفرینی محدوده و محلات ناکار آمد و هدف باز آفرینی شهری موفق شد در بین شهرهای استان تهران رتبه برتر را کسب کند.

زاکانی در چین، هوشیار در ترکیه

نقش دیپلماسی های بین المللی در جذب سرمایه برای کلانشهرها

تبریز – رضا عظیم آذری- خبرنگار کار و کارگر: تبریز، یکی از شهرهای کلیدی و تاریخی ایران است که می‌تواند با جذب سرمایه گذار روند توسعه ی خود را بهبود ببخشد. برگزاری همایش بین المللی فرصت های سرمایه گذاری تبریز و نقش راهبردی این رویداد در تسریع و تسهیل سیاست های دولت و جریان سازی هدفمند برای تعاملات بین المللی کلانشهر های ایران را پر رنگ تر می کند. امروزه بازیگران روابط بین‌الملل چندگانه و متنوع شده و اهمیت نقش‌آفرینی کلانشهر های ایران در ارتباطات بین ملت‌ها بیش از پیش محسوس است. کلان‌شهرهای ایران همانند دیگر کلان‌شهرهای جهان در حال تلاش به منظور بهره‌گیری از فرصت‌های جهانی‌شدن هستند فرصتی که در صورت نبود برنامه‌ریزی استراتژیک به مثابه جا ماندن از قطار پیشرفت است. حضور علیرضا زاکانی شهردار تهران در اجلاس "راه ابریشم" در کشور چین و یعقوب هوشیار شهردار تبریز در ترکیه برای پیشبرد برنامه های همایش بین المللی فرصت های سرمایه گذاری تبریز نشان از فعال شدن دیپلماسی شهری ایران در ابعاد منطقه ای و جهانیست. دیدار شهردار تبریز با رئیس نمایندگی بازرگانی سفارت روسیه در ایران، سفیر ترکمنستان در ایران، سفیر تاجیکستان در ایران، سفیر هند در ایران، وزیرمختار و رایزن تجاری سفارت چین در ایران مدیرکل شرق اروپا و مدیترانه وزارت امور خارجه، سفیر جمهوری اسلامی ایران در گینه کوناکری، سفیر ایران در اندونزی، سفیر جمهوری اسلامی ایران در ترکیه، سفیر آفریقای جنوبی در ایران، سفیر جمهوری کرواسی در ایران گام موثری در جذب و حضور سرمایه گذاران و مشارکت آنها در پروژه های سرمایه گذاری شهر تبریز به شمار می رود. یکی از مباحث اساسی در توسعه‌ی شهرها و ایجاد زیرساخت‌های آن، حضور فعال بخش خصوصی برای مشارکت و سرمایه‌گذاری در پروژه‌های مدیریت شهری است. ضرورت گذر شهرداری‌ها از ساختار سنتی همگام با رفع خلاءهای قانونی در حوزه سرمایه‌گذاری شهری اجتناب ناپذیر بوده و لزوم اتخاذ شیوه‌های مناسب، کارآمد و عملگرا برای جلب نظر سرمایه‌گذاران داخلی و خارجی در اولویت است. همچنین ورود حجم مناسب سرمایه به کشور، کاهش تورم، افزایش کارایی اقتصادی، انتقال دانش، ایجاد مشاغل جدید با ورود سرمایه های جدید و افزایش اشتغال را می توان از دستاورد های مهم توسعه دیپلماسی شهری دانست. افزایش سرمایه گذاری مستقیم خارجی، کیفیت نهادها در کشورهای میزبان را به صورت مثبت و منفی تحت تأثیر قرار میدهد. شواهد رو به رشد نشان میدهد که تمایل کشورها به جهانی شدن روی کیفیت نهادی تأثیر دارد. ورود سرمایه به کشور، دولت را به تعامل با سایر بازیگران اقتصادی در سطح ملی و فراملی وادار می کند. کشورهای در حال توسعه مانند ایران مبه طور معمول برای سرعت بخشیدن به فرآیند توسعه، بر راهبردهای توسعه بخشی تاکید دارند. در چنین شرایطی وجود محرک های بیرونی مانند معاهده های بین المللی و حضور شرکت های خارجی صادرات محور، برای تأمین واکنش هایی که منجر به توسعه پیوندها و تحولی مثبت در روابط عقب مانده میشود مانند کاتالیزور عمل میکند. بدین معنی که مجرایی برای ورود دانش و فناوری به کشور میزبان بوده و به دلیل ارتباط متقابل بین نهادها، میتوانند حرکت به سوی وضعیتی جدید مبتنی برسطح آموزش و مهارت را ایجاد کند که به افزایش کیفیت، بهره وری، بهبود زیر ساخت های سیاسی، فرهنگی و اقتصادی منجر شود.

رشت

مدیر کل ورزش و جوانان گیلان:

نمایشگاه «عزت و پیشرفت» برای اولین بار در رشت دایر می‌شود

رشت –فهیمه فتحی-خبرنگار کاروکارگر: جهانبخش آرمان در نشست خبری با اصحا

کد ۱۲۰۰

کارت ملی هوشمند ،
محمد پوستین دوز با کد ملی ۰۳۱۲۴۳۲۳۳۳ شماره شناسنامه اختصاصی فرزند شفیع در تاریخ ۱۴۰۲/۰۷/۲۵ مفقود گردیده و از درجه اعتبار ساقط است.

کارت ملی هوشمند ،
میثم خوشبخت با کد ملی ۰۳۱۱۴۸۹۸۴۲ شماره شناسنامه اختصاصی فرزند حسن در تاریخ ۱۴۰۲/۰۴/۰۱ مفقود گردیده و از درجه اعتبار ساقط است.

برگ سبز خودرو ،
خودرو پژو ۴۰۵ رنگ سفید مدل ۱۳۹۰ شماره پلاک ۹۷ ص ۲۵۷ ایران ۶۶ شماره شاسی۳۵۲۹۸۱ شماره موتور۱۳۹۹۰۰۱۵۰۸۵به نام عباس جوزی در تاریخ ۱۴۰۲/۰۷/۰۱ مفقود گردیده و از درجه اعتبار ساقط است.

کارت ملی هوشمند, گواهینامه پایه دو ،
سیما کاظمی گزور با کد ملی ۲۶۳۰۸۳۹۵۸۳ شماره شناسنامه ۲۹۹ فرزند اسرافیل در تاریخ ۱۴۰۱/۱۰/۰۲ مفقود گردیده و از درجه اعتبار ساقط است.

کارت ملی هوشمند, گواهینامه پایه دو, گواهینامه موتور, کارت عابر بانک, کارت خودرو ،
اصغر مشفق با کد ملی ۰۳۲۲۳۰۸۷۰۴ شماره شناسنامه ۲۸۶۷ فرزند قدرت خودرو پراید رنگ سفید مدل ۱۳۹۱ شماره پلاک ۵۵ ۶۹۱ ایران ۶۸ به نام اصغر مشفق در تاریخ ۱۴۰۲/۰۷/۲۴ مفقود گردیده و از درجه اعتبار ساقط است.

کارت ملی هوشمند ،
زهرا اینانلو با کد ملی ۴۳۱۱۲۳۶۵۷۳ شماره شناسنامه اختصاصی فرزند بهرامعلی در تاریخ ۱۴۰۲/۰۶/۰۱ مفقود گردیده و از درجه اعتبار ساقط است.

گواهینامه پایه سه, کارت خودرو, کارت بیمه خودرو ،
فاضل نقدی با کد ملی ۰۰۱۳۳۵۰۵۵۲ شماره شناسنامه اختصاصی فرزند محمدعلی خودرو ساینا رنگ سفید مدل ۱۳۹۹ شماره پلاک ۷۸ س ۲۴۴ ایران ۳۰ شماره شاسی۵۸۷۶۰۵۰ شماره موتورM۱۵۸۹۶۸۹۹۴به نام فاضل نقدی در تاریخ ۱۴۰۲/۰۶/۱۱ مفقود گردیده و از درجه اعتبار ساقط است.

اصل مدرک تحصیلی دیپلم (گواهینامه پایان تحصیلات دوره متوسطه)،
هانی ممتاز بخارائی با کد ملی ۰۰۱۰۰۶۴۴۴۳ شماره شناسنامه اختصاصی فرزند مصطفی در تاریخ ۱۴۰۰/۰۱/۰۱ مفقود گردیده و از درجه اعتبار ساقط است.

شناسنامه ،
پوریا رئیسی با کد ملی ۰۳۱۰۸۴۱۸۱۱ شماره شناسنامه اختصاصی فرزند علی در تاریخ ۱۴۰۲/۰۷/۱۵ مفقود گردیده و از درجه اعتبار ساقط است.

کارت ملی هوشمند, کارت هوشمند سوخت, گواهینامه پایه دو, کارت پایان خدمت ،
مهدی مقدسی با کد ملی ۰۵۳۰۵۱۸۳۹۲ شماره شناسنامه ۵۱۹۰۸ فرزند عزت اله در تاریخ ۱۴۰۲/۰۷/۱۸ مفقود گردیده و از درجه اعتبار ساقط است.

آگهی نوبت اول : مدرک تحصیلی اینجانب محمد پورمحمد فرزند رضا به شماره ملی ۲۷۲۱۶۳۵۸۰۸ در مقطع کاردانی رشته عمران صادره از واحد دانشگاهی لارستان به شماره ۱۲۳۹۸ (۰۱ / ۲۵ / ۱) و تاریخ ۹۴ / ۸ / ۴ مفقود گردیده است. از یابنده تقاضا می گردد اصل مدرک را به دانشگاه آزاد لارستان به نشانی استان فارس – لارستان –شهرک دانشگاهی – دانشگاه آزاد لارستان تحویل دهد.

کارت خودرو ،
خودرو جک رنگ سفید مدل ۱۴۰۲ شماره پلاک ۳۷ م ۷۵۷ ایران ۶۸ شماره شاسی۱۱۸۸۳۳ شماره موتور۰۰۰۳۴۷۵به نام حسین فلاح پور در تاریخ ۱۴۰۲/۰۶/۱۷ مفقود گردیده و از درجه اعتبار ساقط است.

کارت ملی هوشمند, کارت هوشمند سوخت, کارت خودرو ،
حسین فلاح پور با کد ملی ۴۸۹۷۹۸۰۰۵۴ شماره شناسنامه ۱۲۴۷ فرزند رمضان خودرو پراید رنگ نقره ای مدل ۱۳۸۷ شماره پلاک ۹۳ ب ۸۶۴ ایران ۶۸ شماره شاسی۱۴۱۲۲۸۷۴۷۵۸۴۱ شماره موتورS۲۴۲۸۴۲۹به نام حسین فلاح پور در تاریخ ۱۴۰۲/۰۶/۱۷ مفقود گردیده و از درجه اعتبار ساقط است.

شناسنامه ،
محمدپویا جباری با کد ملی ۰۲۵۰۲۰۸۵۰۴ شماره شناسنامه اختصاصی فرزند رضا در تاریخ ۱۴۰۲/۰۵/۱۱ مفقود گردیده و از درجه اعتبار ساقط است.

کارت ملی هوشمند ،
عباس شهبانی با کد ملی ۰۳۲۲۸۸۲۲۴۹ شماره شناسنامه ۸ فرزند حسین در تاریخ ۱۴۰۲/۰۷/۲۲ مفقود گردیده و از درجه اعتبار ساقط است.

کارت ملی هوشمند ،
اسماعیل رحمتی فشتمی با کد ملی ۲۵۹۲۴۹۵۱۷۷ شماره شناسنامه ۴۰۷۲ فرزند عبداله در تاریخ ۱۴۰۲/۰۷/۱۲ مفقود گردیده و از درجه اعتبار ساقط است.

رسید کارت ملی, شناسنامه ،
نرگس حسنی با کد ملی ۰۰۱۰۲۲۶۳۸۹ شماره شناسنامه اختصاصی فرزند محمدعلی در تاریخ ۱۴۰۲/۰۷/۲۰ مفقود گردیده و از درجه اعتبار ساقط است.

کد ۵۰۷

کارت ملی هوشمند, گواهینامه پایه سه ،
ایوب طالش پور با کد ملی ۵۱۷۰۰۳۲۷۷۳ فرزند کیومرث در تاریخ ۱۴۰۲/۰۷/۲۵ و مفقودی کارت پایان خدمت بنام ایوب طالش پور در تاریخ ۱۴۰۱/۰۲/۰۱ مفقود گردیده و از درجه اعتبار ساقط است.

کارت ملی هوشمند ،
صفدرعلی ارسی خانی با کد ملی ۰۶۰۲۹۸۷۶۳۶ شماره شناسنامه ۳ فرزند شیرین علی در تاریخ ۱۴۰۰/۰۶/۱۳ مفقود گردیده و از درجه اعتبار ساقط است.

گواهینامه پایه دو, کارت خودرو ،
داود زارعی با کد ملی ۱۳۴۸۲۰ ۴۰۳۲ شماره شناسنامه ۲ فرزند شمس علی خودرو پژو تاکسی تیپ CNG_۴۰۵GLX_XU۷ رنگ زردخورشیدی_ نوارشطرنجی مشکی مدل ۱۴۰۱ شماره پلاک ۲۶۵ ت ۵۵ ایران ۱۱ شماره شاسی۱۳۴NAAM۱۱VEXNK۸۸۳ شماره موتور۱۲۴K۱۶۸۷۰۴۳به نام داود زارعی در تاریخ ۱۴۰۲/۰۵/۰۱ مفقود گردیده و از درجه اعتبار ساقط است.

کارت ملی هوشمند, کارت هوشمند سوخت, کارت بیمه خودرو, معاینه فنی خودرو ،
محمد قلی بیگی با کد ملی ۵۵۹۹۸۵۲۷۳۳ شماره شناسنامه ۷ فرزند وهب خودرو پراید رنگ خاکستری مدل ۱۳۸۶ شماره پلاک ۷۲۱ ق ۲۱ ایران ۳۰ به نام محمد قلی بیگی در تاریخ ۱۴۰۲/۰۷/۲۰ مفقود گردیده و از درجه اعتبار ساقط است.

کد ۹۰۰

کارت ملی هوشمند, مدرک تحصیلی ،
بارانا مومنی با کد ملی ۳۷۲۰۸۱۷۸۰۶ فرزند محمد در تاریخ ۱۴۰۲/۰۶/۰۱ مفقود گردیده و از درجه اعتبار ساقط است. گواهی پیش دانشگاهی (اصلی و المثنی) سرکار خانم بارانا مومنی با کدملی ۳۷۲۰۸۱۷۸۰۶ فرزند محمد با مشخصات زیر مفقود گردیده است : شهرستان : سنندج ناحیه ۲ سال تحصیلی : ۹۶-۹۵ شاهد دختران مدرسه دخترانه شهیده شهلا هادی یاسینی معدل کل: ۱۵/۶۴ معدل کتبی نهایی : ۱۵/۸۱ نمره انظباط : ۱۸/۵۰

کارت ملی هوشمند ،
گوران صالحی با کد ملی ۶۴۶۰۰۴۳۱۸۳ شماره شناسنامه صفر فرزند میر احمد در تاریخ ۱۴۰۲/۰۵/۰۱ مفقود گردیده و از درجه اعتبار ساقط است.

سند کمپانی ،
حبیب اله دستی با کد ملی ۳۸۵۹۱۱۷۶۱۰ شماره شناسنامه ۷۰۸ فرزند علی خودرو وانت – سایپا رنگ سفید – روغنی مدل ۱۴۰۱ شماره پلاک ۵۱ ایران ۸۶۴ س ۴۴ شماره شاسیN۴۹۹۶۶۶۷NAS۴۵۱۱۰۰ شماره موتور M۱۳۱۶۵۷۸۷۸۱به نام حبیب اله دستی در تاریخ ۱۴۰۲/۰۷/۲۴ مفقود گردیده و از درجه اعتبار ساقط است.

کارت ملی هوشمند, گواهینامه پایه دو, کارت خودرو, کارت بیمه خودرو ،
ستار شکوفا با کد ملی ۳۷۳۲۸۳۴۶۶۲ شماره شناسنامه ۳۱ فرزند غلام علی خودرو تیبا ۲۳۱ رنگ سفید مدل ۱۳۹۰ شماره پلاک ۶۶ ایران ۸۹۷ ۲۲۰ به نام ستارشکوفا در تاریخ ۱۴۰۲/۰۷/۱۸ مفقود گردیده و از درجه اعتبار ساقط است.

کد ۷۰۴

کارت ملی هوشمند ،
سلیمان محمودی با کد ملی ۲۸۷۰۲۹۳۷۲۰ شماره شناسنامه ۲۹۳۷۷ فرزند کریم در تاریخ ۱۴۰۲/۰۷/۲۲ مفقود گردیده و از درجه اعتبار ساقط است.

کارت ملی هوشمند ،
محمد رحمانی با کد ملی ۴۳۸۰۰۸۸۳۵۹ فرزند علی در تاریخ ۱۴۰۲/۰۲/۰۱ مفقود گردیده و از درجه اعتبار ساقط است.

کد ۱۷۰۰

کارت ملی هوشمند, شناسنامه ،
نگین رستمی بلمیری با کد ملی ۳۴۹۰۵۶۷۴۹۸ فرزند مهران در تاریخ ۱۴۰۲/۰۷/۰۱ مفقود گردیده و از درجه اعتبار ساقط است.

کد ۲۰۰۰

شناسنامه ،
نوشین صالحی با کد ملی ۲۳۰۰۹۵۸۹۴۵ شماره شناسنامه ۱۳۵۰۴ فرزند عبدالحسین در تاریخ ۱۴۰۲/۰۵/۰۱ مفقود گردیده و از درجه اعتبار ساقط است.

کارت ملی هوشمند, گواهینامه پایه سه, کارت پایان خدمت ،
محمدامین جهانشاهی با کد ملی ۲۲۸۳۳۲۳۱۸۵ شماره شناسنامه ۲۲۸۳۳۲۳۱۸۵ فرزند محمدرضا در تاریخ ۱۴۰۲/۰۷/۱۷ مفقود گردیده و از درجه اعتبار ساقط است.

کارت ملی هوشمند ،
حسین هوشمند با کد ملی ۲۲۹۸۶۷۵۳۵۱ شماره شناسنامه ۲۲۲۵ فرزند ×××××× در تاریخ ۱۴۰۲/۰۷/۱۵ مفقود گردیده و از درجه اعتبار ساقط است.

کارت ملی هوشمند ،
فاطمه بهمنی با کد ملی ۲۳۰۱۲۸۵۲۸۶ شماره شناسنامه ۳۵۸ فرزند جواد در تاریخ ۱۴۰۲/۰۷/۲۴ مفقود گردیده و از درجه اعتبار ساقط است.

کارت ملی هوشمند, گواهینامه پایه دو ،
رضا علی آبادی با کد ملی ۲۲۸۰۱۹۲۸۱۰ شماره شناسنامه ۲۲۸۰۱۹۲۸۱۰ فرزند حمید در تاریخ ۱۴۰۲/۰۶/۲۵ مفقود گردیده و از درجه اعتبار ساقط است.

کارت ملی هوشمند ،
محمد قاسمی چاه شیرین با کد ملی ۲۲۸۲۵۲۳۴۴۱ شماره شناسنامه ۲۲۸۲۵۲۳۴۴۱ فرزند عباس در تاریخ ۱۴۰۲/۰۴/۲۰ مفقود گردیده و از درجه اعتبار ساقط است.

کارت ملی هوشمند ،
میمنت فقیهی با کد ملی ۲۵۲۹۷۳۵۳۲۸ شماره شناسنامه ۲۴۱ فرزند احمد در تاریخ ۱۴۰۲/۰۶/۰۵ مفقود گردیده و از درجه اعتبار ساقط است.

کارت ملی هوشمند, کارت هوشمند راننده, کارت پایان خدمت, کارت هوشمند خودرو ،
مهدی خادمی با کد ملی ۲۳۰۱۶۰۲۰۵۲ شماره شناسنامه ۲۵۲۰ فرزند محمدنبی خودرو کامیون_کمپرسی رنگ نارنجی_روغنی مدل ۱۳۹۰ شماره پلاک ۸۳ایران۱۶۶ع۲۸ شماره شاسیNAB۳۷۴۳۳۳۱۶۶۰۸۲۵۰ شماره موتور۳۳۵۹۲۴۱۰۱۱۶۹۰۱به نام مخمل زارع ظفرآبادی در تاریخ ۱۴۰۲/۰۶/۰۱ مفقود گردیده و از درجه اعتبار ساقط است.

شناسنامه ،
علی حسین هاشمی با کد ملی ۵۱۳۹۶۲۶۱۲۸ شماره شناسنامه ۱۴۸۹ فرزند جعفرقلی و دفتراندیکاتور دهیاری چنا زاهدان _مجوز بوم گردی چنار کهن در تاریخ ۱۴۰۲/۰۳/۲۵ مفقود گردیده و از درجه اعتبار ساقط است.

کارت ملی هوشمند ،
خدیجه قاسمیان با کد ملی ۲۴۵۱۰۲۵۱۸۲ شماره شناسنامه ۱۳۵۱ فرزند جعفر در تاریخ ۱۴۰۲/۰۵/۲۰ مفقود گردیده و از درجه اعتبار ساقط است.

کارت ملی هوشمند, کارت هوشمند سوخت, گواهینامه پایه سه, کارت خودرو ،
ایمان توپال با کد ملی ۲۴۲۰۱۷۳۲۸۷ شماره شناسنامه ۲۴۲۰۱۷۳۲۸۷ فرزند محمدرضا خودرو سواری رنگ کرم سیر_متالیک مدل ۱۳۸۲ شماره پلاک ۹۳ایران۳۲۷ط۶۸ شماره شاسیNAAB۴۱PM۱BH۳۶۸۶۱۷ شماره موتور PSW۶۸F۲۰۱۰۲۱۱۹به نام ایمان توپال در تاریخ ۱۴۰۲/۰۷/۱۲ مفقود گردیده و از درجه اعتبار ساقط است.

کارت ملی هوشمند ،
فرحناز باقری با کد ملی ۶۵۵۹۷۶۷۷۴۴ شماره شناسنامه ۱۸ فرزند رضا در تاریخ ۱۴۰۲/۰۷/۱۷ مفقود گردیده و از درجه اعتبار ساقط است.

کارت خودرو ،
محمد رستمی با کد ملی ۲۴۷۰۷۶۵۸۸ شماره شناسنامه ۱۹۲ فرزند ابراهیم خودرو سواری رنگ سفیدروغنی مدل ۱۳۹۶ شماره پلاک ۶۳ایران۱۲۳ج۶۸ شماره شاسیNAS۸۳۱۱۰۰H۵۷۵۴۲۷۵ شماره موتور M۱۵/۸۵۲۰۲۵۲به نام محمدرستمی در تاریخ ۱۴۰۲/۰۳/۰۱ مفقود گردیده و از درجه اعتبار ساقط است.

کارت ملی هوشمند ،
اشرف زارع با کد ملی ۲۲۹۶۷۲۸۷۳۱ شماره شناسنامه ۱۰۰۸ فرزند منصور در تاریخ ۱۴۰۲/۰۶/۲۷ مفقود گردیده و از درجه اعتبار ساقط است.

کارت ملی هوشمند ،
محمد نظری پور با کد ملی ۴۲۵۰۸۱۷۹۰۳ شماره شناسنامه ۶۳۹ فرزند سلطانعلی در تاریخ ۱۴۰۲/۰۲/۰۱ مفقود گردیده و از درجه اعتبار ساقط است.

کارت خودرو ،
محسن حیدری با کد ملی ۲۲۸۱۰۵۵۰۳۵ شماره شناسنامه ۰ فرزند حسینقلی خودرو کامیون_تانکر_حمل مواد سوختی رنگ سفیدروغنی مدل ۱۳۸۹ شماره پلاک ۸۳ایران۲۸۶ع۶۴ شماره شاسیNAG۰۸۹NPRF۲۶۶۴۶ شماره موتور۸۵۲۲۲۳به نام محسن حیدری در تاریخ ۱۴۰۲/۰۶/۲۰ مفقود گردیده و از درجه اعتبار ساقط است.

کارت ملی هوشمند ،
غلامرضا یوسفی با کد ملی ۲۲۹۵۸۴۴۰۷۱ شماره شناسنامه ۲۵۵ فرزند عبدالعلی در تاریخ ۱۴۰۲/۰۵/۰۱ مفقود گردیده و از درجه اعتبار ساقط است.

کارت ملی هوشمند, گواهینامه پایه یک ،
حمید سلطانی خانکهدانی با کد ملی ۶۵۵۹۵۰۶۴۵۲ شماره شناسنامه ۳۳۷۴ فرزند حسینقلی در تاریخ ۱۴۰۲/۰۷/۲۲ مفقود گردیده و از درجه اعتبار ساقط است.

کارت ملی هوشمند ،
روح اله زارع با کد ملی ۵۴۸۰۰۳۳۱۷۴ فرزند محمدحسین در تاریخ ۱۴۰۲/۰۳/۰۱ مفقود گردیده و از درجه اعتبار ساقط است.

گواهینامه پایه سه, کارت پایان خدمت, کارت خودرو, کارت بیمه خودرو ،
بهنام درستکاری با کد ملی ۴۰۷۲۳۰۹۴۸۶ شماره شناسنامه ۵۱۱ فرزند محمدرضا خودرو سواری رنگ خورشیدی بانوارمشکی مدل ۱۳۹۰ شماره پلاک ۶۳ایران۳۲۷ط۶۸ شماره شاسیNAAB۴۱PM۱BH۳۶۸۶۱۷ شماره موتور ۱۱۸۹۰۰۱۸۷۰۱به نام بهنام درستکاری در تاریخ ۱۴۰۲/۰۶/۲۲ مفقود گردیده و از درجه اعتبار ساقط است.

مدرک تحصیلی اینجانب : حلیمه یزدان نیا فرزند : فاضل به شماره ملی: ۴۲۵۱۱۱۲۷۴۱ در مقطع : کارشناسی رشته : شیمی صادره از واحد دانشگاهی : گجساران به شماره ۱۳۸۷۱۴۹۰۱۱۰۸ و تاریخ ۱۳۹۰/۱/۱ مفقود گردیده است. از یابنده تقاضا می گردد اصل مدرک را به دانشگاه : آزاد گجساران به نشانی : گجساران تحویل دهد.

کارت ملی هوشمند ،
جواد زارع با کد ملی ۲۲۸۰۵۵۸۲۱۱ شماره شناسنامه ۲۲۸۰۵۵۸۲۱۱ فرزند رضا در تاریخ ۱۴۰۲/۰۷/۲۲ مفقود گردیده و از درجه اعتبار ساقط است.

کد ۲۰۰

گواهینامه پایه دو ،
رضا ارچنگی با کد ملی ۲۹۹۲۴۶۲۶۲۴ شماره شناسنامه ۴ فرزند اکبر در تاریخ ۱۴۰۲/۰۲/۲۵ مفقود گردیده و از درجه اعتبار ساقط است.

کارت ملی هوشمند ،
محمدرضا تیکدری نژاد با کد ملی ۲۹۸۰۵۵۹۲۱۰ فرزند علی در تاریخ ۱۴۰۲/۰۳/۱۵ مفقود گردیده و از درجه اعتبار ساقط است.

کارت ملی هوشمند, کارت هوشمند سوخت, کارت خودرو ،
صالح ابراهیمی کیا با کد ملی ۲۹۸۱۴۱۰۷۰۹ فرزند رضا خودرو پژو ۴۰۵ رنگ خاکستری مدل ۸۳ شماره پلاک ۷۷۸ط۲۶-۴۵ شماره شاسی۸۳۳۰۳۹۵۲ شماره موتور۱۲۴۸۳۱۷۷۵۶۴ به نام صالح ابراهیمی کیا در تاریخ ۱۴۰۲/۰۶/۰۱ مفقود گردیده و از درجه اعتبار ساقط است.

کارت ملی هوشمند ،
محمدرضا اللّه‌وردی سراسیابی با کد ملی ۲۹۹۴۱۶۴۶۴۷ شماره شناسنامه ۱۰۷ فرزند حاجی در تاریخ ۱۴۰۲/۰۷/۱۲ مفقود گردیده و از درجه اعتبار ساقط است.

شناسنامه ،
مهرشاد میرزائی با کد ملی ۲۹۹۲۱۲۸۷۵۹ شماره شناسنامه ۳۸۲ فرزند اصغر در تاریخ ۱۴۰۲/۰۷/۱۶ مفقود گردیده و از درجه اعتبار ساقط است.

کد ۵۰۸

کارت ملی هوشمند ،
مژده مهدی زاده با کد ملی ۰۴۲۱۵۲۱۷۶۷ فرزند محمد در تاریخ ۱۴۰۲/۰۷/۱۵ مفقود گردیده و از درجه اعتبار ساقط است.

کارت ملی هوشمند, گواهینامه پایه سه ،
حمیدرضا تاجیک با کد ملی ۰۴۱۰۲۷۱۸۷۱ فرزند محمدعلی در تاریخ ۱۴۰۲/۰۷/۲۰ مفقود گردیده و از درجه اعتبار ساقط است.

کد ۴۰۱

کارت ملی هوشمند ،
فاطمه نوروزی با کد ملی ۳۹۳۴۸۲۱۰۴۹ شماره شناسنامه ۲۸ فرزند رحمت اللّه‌در تاریخ ۱۴۰۲/۰۶/۱۰ مفقود گردیده و از درجه اعتبار ساقط است.

کد ۱۰۰

کارت ملی هوشمند, شناسنامه, گواهینامه پایه دو, کارت خودرو ،
یونس تقی زاده توفیقی با کد ملی ۱۳۷۷۸۶۱۸۳۱ شماره شناسنامه ۵۸۲ فرزند قدیر خودرو ال ۹۰ رنگ نوک مدادی مدل ۸۷ شماره پلاک ۱۵ایران۶۶۵۲۵۲ به نام فریبا جداری در تاریخ ۱۴۰۲/۰۷/۰۱ مفقود گردیده و از درجه اعتبار ساقط است.

کارت ملی هوشمند ،
امیر اسدزاده گرگر با کد ملی ۱۳۷۹۳۷۲۰۵۴ شماره شناسنامه ۳۸۶۰ فرزند عزیز در تاریخ ۱۴۰۲/۰۷/۰۱ مفقود گردیده و از درجه اعتبار ساقط است.

کارت ملی هوشمند ،
یحیی نوجوان با کد ملی ۱۳۷۳۹۹۰۳۷۶ فرزند جوری در تاریخ ۱۴۰۲/۰۷/۱۵ مفقود گردیده و از درجه اعتبار ساقط است.

کارت ملی هوشمند ،
حمید کاظم زاده ینگجه با کد ملی ۱۳۷۹۱۳۳۶۳۷ شماره شناسنامه ۳۶۸ فرزند حبیب در تاریخ ۱۴۰۲/۰۶/۲۸ مفقود گردیده و از درجه اعتبار ساقط است.

برگ سبز خودرو ،
فریده محبوب محمودعلیلو با کد ملی ۵۱۹۹۸۱۴۰۳۶ فرزند × خودرو پژو۴۰۵GLX XU۷ CNG رنگ نقره ای متالیک مدل ۹۱ شماره پلاک ۲۵ایران۳۲۹۱۷۸ شماره شاسیNAAM۱۱CA۱CR۹۰۷۵۷۳ شماره موتور۱۲۴K۰۰۲۹۸۷۰به نام فریده محبوب در تاریخ ۱۴۰۲/۰۱/۰۱ مفقود گردیده و از درجه اعتبار ساقط است.

کارت ملی هوشمند ،
زهرا شامی با کد ملی ۱۳۶۱۹۲۹۴۱۳ فرزند حسین در تاریخ ۱۴۰۱/۱۰/۰۱ مفقود گردیده و از درجه اعتبار ساقط است.

کارت ملی هوشمند, شناسنامه, گواهینامه پایه دو ،
علی الیاسی زاده با کد ملی ۵۶۷۹۱۹۰۴۹۴ شماره شناسنامه ۷۵۳ فرزند حسین در تاریخ ۱۴۰۲/۰۶/۳۰ مفقود گردیده و از درجه اعتبار ساقط است.

کارت ملی هوشمند ،
منیره کارگر فطانت با کد ملی ۱۳۷۶۲۳۰۳۳۱ فرزند مصطفی در تاریخ ۱۴۰۲/۰۳/۰۱ مفقود گردیده و از درجه اعتبار ساقط است.

کارت ملی هوشمند ،
ناصر عبدالهی با کد ملی ۱۳۶۰۴۱۴۳۷۱ فرزند جلیل در تاریخ ۱۴۰۲/۰۷/۲۴ مفقود گردیده و از درجه اعتبار ساقط است.

کارت ملی هوشمند, کارت هوشمند سوخت, گواهینامه پایه دو, کارت خودرو ،
رزیتا قشونی با کد ملی ۱۳۷۹۱۸۳۷۱۵ فرزند اصغر خودرو ام وی ام ایکس ۲۲ رنگ قرمز مدل ۹۷ شماره پلاک ۱۵ ایران۶۶۷و۶۶ به نام رزیتا قشونی در تاریخ ۱۴۰۲/۰۶/۰۱ مفقود گردیده و از درجه اعتبار ساقط است.

کارت ملی هوشمند, کارت هوشمند سوخت, گواهینامه پایه سه, کارت عابر بانک, کارت دانشجویی ،
زهرا زادپرشکوهی با کد ملی ۱۳۶۲۷۹۸۲۴۱ فرزند علیرضا در تاریخ ۱۴۰۲/۰۷/۰۱ مفقود گردیده و از درجه اعتبار ساقط است.

کارت ملی هوشمند ،
غفار انیسه با کد ملی ۱۳۷۸۲۱۲۵۸۴ فرزند یداله در تاریخ ۱۴۰۲/۰۷/۲۴ مفقود گردیده و از درجه اعتبار ساقط است.

کارت ملی هوشمند, کارت عابر بانک ،
رحیم عابدین بقایی با کد ملی ۱۳۷۶۶۷۵۰۰۵ شماره شناسنامه ۲۵۰۵ فرزند قاسم در تاریخ ۱۴۰۲/۰۷/۰۳ مفقود گردیده و از درجه اعتبار ساقط است.

کارت ملی هوشمند, کارت معافیت سربازی ،
فرشید ناصحی با کد ملی ۱۳۶۱۱۶۳۴۳۷ فرزند کریم در تاریخ ۱۴۰۲/۰۷/۱۹ مفقود گردیده و از درجه اعتبار ساقط است.

گواهینامه پایه یک ،
محمدرضا نراقی با کد ملی ۱۳۷۵۶۵۹۲۳۵ شماره شناسنامه ۵۹۰ فرزند اسداله در تاریخ ۱۴۰۲/۰۶/۰۱ مفقود گردیده و از درجه اعتبار ساقط است.

کارت ملی هوشمند ،
توحید سرفراز با کد ملی ۲۸۵۰۱۵۹۰۷۷ شماره شناسنامه ۱۵۸۸۲ فرزند رمضان در تاریخ ۱۴۰۲/۰۶/۲۰ مفقود گردیده و از درجه اعتبار ساقط است.

شناسنامه ،
زهرا پورتقی با کد ملی ۱۳۶۳۹۱۲۳۲۱ فرزند باقر در تاریخ ۱۴۰۲/۰۶/۰۱ مفقود گردیده و از درجه اعتبار ساقط است.

کارت ملی هوشمند ،
عزیزه امیری جوقان با کد ملی ۱۳۸۲۴۰۹۷۰۲ شماره شناسنامه ۹۳۶۵ فرزند حسین در تاریخ ۱۴۰۲/۰۶/۰۱ مفقود گردیده و از درجه اعتبار ساقط است.

شناسنامه, کارت هوشمند سوخت, گواهینامه پایه دو, کارت پایان خدمت, کارت خودرو, کارت بیمه خودرو ،
فرشاد سلمانی فرزانه با کد ملی ۱۳۷۶۷۷۸۸۱ شماره شناسنامه ۲۷۹۲ فرزند داود خودرو سمند رنگ سفید مدل ۹۵ شماره پلاک ۱۵ ایران۹۱۳ق۵۳ به نام فرشاد سلمانی فرزانه در تاریخ ۱۴۰۲/۰۷/۱۵ مفقود گردیده و از درجه اعتبار ساقط است.

کارت ملی هوشمند, کارت شناسایی ،
علی اکبر پری فیضی با کد ملی ۱۳۷۴۰۵۸۳۴۳ شماره شناسنامه ۱۰۴۷۵۹ فرزند عباس در تاریخ ۱۴۰۲/۰۶/۰۱ مفقود گردیده و از درجه اعتبار ساقط است.

کارت ملی هوشمند ،
رسول فخرایی با کد ملی ۱۳۷۴۴۰۴۲۲۵ شماره شناسنامه ۵۷۳۹ فرزند محمود در تاریخ ۱۴۰۲/۰۷/۰۱ مفقود گردیده و از درجه اعتبار ساقط است.

کد ۲۰۰۶

کارت ملی هوشمند ،
فاطمه هاشمی با کد ملی ۲۴۲۰۱۹۰۱۹۱ فرزند سعید در تاریخ ۱۴۰۲/۰۷/۲۵ مفقود گردیده و از درجه اعتبار ساقط است.

سند مالکیت, سند کمپانی, برگ سبز خودرو ،
ایمان شیروانی با کد ملی ۲۳۳۲۹۳۶۴۳۴ فرزند سیروس خودرو پراید۱۱۱ رنگ سفید مدل ۱۳۹۲ شماره پلاک ۸۳ایران۷۵۳و۲۷ شماره شاسی NAS۴۳۱۱۰۰D۵۷۵۶۸۹۴ شماره موتور۴۹۸۷۷۴۹به نام در تاریخ ۱۴۰۱/۰۱/۰۱ مفقود گردیده و از درجه اعتبار ساقط است.

گواهینامه پایه سه, کارت معافیت سربازی ،
علی شیروانی با کد ملی ۲۴۲۰۹۶۳۷۴۱ فرزند شهرام در تاریخ ۱۴۰۲/۰۷/۲۲ مفقود گردیده و از درجه اعتبار ساقط است.

کارت خودرو, کارت بیمه خودرو ،
زهرا همایون با کد ملی ۲۴۳۱۴۸۳۳۹۸ فرزند خورشید خودرو پیکان رنگ سبزوسفید مدل ۱۳۸۲ شماره پلاک ۶۳ایران۵۴۴ط۱۸ به نام در تاریخ ۱۴۰۲/۰۵/۱۱ مفقود گردیده و از درجه اعتبار ساقط است.

کارت ملی هوشمند ،
پاشاآقا امیری با کد ملی ۲۵۷۰۹۲۸۷۸۱ فرزند همدم اقا در تاریخ ۱۴۰۲/۰۷/۰۱ مفقود گردیده و از درجه اعتبار ساقط است.

کد ۱۵۰۳

کارت هوشمند خودرو, کارت بیمه خودرو ،
علیرضا بختیاری با کد ملی ۱۸۱۹۰۹۳۸۶۷ فرزند حسن خودرو پژو۲۰۷ رنگ سفید مدل ۹۶ شماره پلاک ۵۹ق۲۵۹ایران۳۴ شماره شاسی NAAR۰۳FEXHj۱۶۶۶۱۷ شماره موتور B۰۰۱۲۲۱۷۱۷۹به نام علیرضا بختیاری در تاریخ ۱۴۰۲/۰۵/۰۱ مفقود گردیده و از درجه اعتبار ساقط است.

گواهینامه پایه دو, کارت خودرو, کارت بیمه خودرو ،
عارف حیاتیان حیدری با کد ملی ۵۸۵۹۳۵۱۱۷۸ شماره شناسنامه ۴۶۹۸ فرزند جواد خودرو پراید رنگ سفید مدل ۹۵ شماره پلاک ۸۴ط۵۷۲ایران ۲۴ به نام عارف حیاتیان حیدری در تاریخ ۱۴۰۲/۰۷/۲۳ مفقود گردیده و از درجه اعتبار ساقط است.

گواهینامه پایه سه ،
مهدی جاسمی زادگان با کد ملی ۱۸۱۰۶۱۸۹۰۸ فرزند سعید در تاریخ ۱۴۰۲/۰۶/۰۱ مفقود گردیده و از درجه اعتبار ساقط است.

مجوز سلاح مشخصانوع سلاح:ساچمه زنی تک لول کالیبر:۱۲ شماره سلاح:N۱-۸۲۷۷۶۰ مدل:کوسه ساخت:ایران،
مسلم مطور با کد ملی ۵۲۷۹۹۱۲۴۵۱ شماره شناسنامه ۲۱۹۳ فرزند خلف در تاریخ ۱۴۰۲/۰۶/۰۵ مفقود گردیده و از درجه اعتبار ساقط است.

کد ۱۰۱

کارت ملی هوشمند, کارت هوشمند سوخت, گواهینامه پایه دو, کارت شناسایی ،
محمد موسائی با کد ملی ۱۵۸۱۱۹۰۲۸۱ فرزند اقامعلی در تاریخ ۱۴۰۲/۰۷/۲۳ مفقود گردیده و از درجه اعتبار ساقط است.

کارت ملی هوشمند, گواهینامه پایه یک ،
اسرفیل نیرمند با کد ملی ۱۵۸۲۹۰۶۱۶۵ فرزند احمد در تاریخ ۱۴۰۲/۰۷/۲۵ مفقود گردیده و از درجه اعتبار ساقط است.

کد ۱۶۰۱

کارت ملی هوشمند, شناسنامه ،
نجات بگ احمدیان با کد ملی ۶۴۱۹۹۲۲۶۴۱ شماره شناسنامه ۶ فرزند علی در تاریخ ۱۴۰۲/۰۲/۰۱ مفقود گردیده و از درجه اعتبار ساقط است.

کد ۷۰۰۰

کارت ملی هوشمند ،
مرتضی محمدی رضاآبادی با کد ملی ۳۰۴۰۲۸۵۷۶۹ شماره شناسنامه ۳۰۴۰۲۸۵۷۶۹ فرزند محمدی در تاریخ ۱۴۰۲/۰۶/۰۱ مفقود گردیده و از درجه اعتبار ساقط است.

کارت ملی هوشمند ،
غلامرضا رضایی با کد ملی ۰۴۹۲۸۵۱۹۴۸ فرزند رمضانعلی در تاریخ ۱۴۰۲/۰۷/۲۴ مفقود گردیده و از درجه اعتبار ساقط است.

کارت ملی هوشمند, شناسنامه, کارت هوشمند سوخت, سند کمپانی, برگ سبز خودرو, کارت خودرو, کارت بیمه خودرو, معاینه فنی خودرو ،
مهدی غفاری با کد ملی ۰۴۹۲۰۲۴۰۲۲ شماره شناسنامه ۹۲۳ فرز

کد ۵۰۹

کارت ملی هوشمند ،
مسعود بویا زاده با کد ملی ۰۰۴۶۰۰۵۳۸۲ شماره شناسنامه ۱۸۸۸ فرزند فتح الله‌در تاریخ ۱۴۰۲/۰۷/۰۱ مفقود گردیده و از درجه اعتبار ساقط است.

شناسنامه ،
اسرین نادری با کد ملی ۳۷۵۰۵۰۶۳۸۸ فرزند محمد در تاریخ ۱۴۰۲/۰۶/۰۱ مفقود گردیده و از درجه اعتبار ساقط است.

کارت ملی هوشمند ،
اسرین نادری با کد ملی ۳۷۵۰۵۰۶۳۸۸ فرزند محمد در تاریخ ۱۴۰۲/۰۶/۰۱ مفقود گردیده و از درجه اعتبار ساقط است.

کارت هوشمند سوخت, کارت خودرو ،
میترا عقیلی با کد ملی ۰۰۱۸۶۵۲۲۵۵ فرزند احمد خودرو اپتیما رنگ مشکی مدل ۲۰۱۳ شماره پلاک ۷۵ م ۷۴۳ ایران ۲۰ به نام در تاریخ ۱۴۰۲/۰۶/۰۱ مفقود گردیده و از درجه اعتبار ساقط است.

برگ سبز خودرو ،
میترا عقیلی با کد ملی ۰۰۱۸۶۵۲۲۵۵ فرزند احمد خودرو اپتیما رنگ مشکی مدل ۲۰۱۳ شماره پلاک ۷۵ م ۷۴۳ ایران ۲۰ شماره شاسی KNAGN۴۱۲۷D۵۳۸۴۹۰۶ شماره موتورG۴KEDH۱۳۰۶۸۳ به نام در تاریخ ۱۴۰۲/۰۶/۰۱ مفقود گردیده و از درجه اعتبار ساقط است.

کارت هوشمند سوخت, کارت خودرو ،
میترا عقیلی با کد ملی ۰۰۱۸۶۵۲۲۵۵ فرزند احمد خودرو اپتیما رنگ مشکی مدل ۲۰۱۳ شماره پلاک ۷۵ م ۷۴۳ ایران ۲۰ به نام در تاریخ ۱۴۰۲/۰۶/۰۱ مفقود گردیده و از درجه اعتبار ساقط است.

برگ سبز خودرو ،
میترا عقیلی با کد ملی ۰۰۱۸۶۵۲۲۵۵ فرزند احمد خودرو اپتیما رنگ مشکی مدل ۲۰۱۳ شماره پلاک ۷۵ م ۷۴۳ ایران ۲۰ شماره شاسی KNAGN۴۱۲۷D۵۳۸۴۹۰۶ شماره موتورG۴KEDH۱۳۰۶۸۳ به نام در تاریخ ۱۴۰۲/۰۶/۰۱ مفقود گردیده و از درجه اعتبار ساقط است.

کد ۱۹۰۱

کارت ملی هوشمند, گواهینامه پایه دو, کارت عابر بانک ، کارت نظام پزشکی،
شیدا شورورزی با کد ملی ۶۴۴۹۷۸۷۴۲۲ شماره شناسنامه ۲۰ فرزند خدابخش در تاریخ ۱۴۰۲/۰۶/۱۵ مفقود گردیده و از درجه اعتبار ساقط است.

کارت ملی هوشمند ،
بهاره ده جوریان با کد ملی ۱۰۵۰۹۹۶۸۲۸ فرزند علی در تاریخ ۱۴۰۲/۰۷/۲۴ مفقود گردیده و از درجه اعتبار ساقط است.

کارت ملی هوشمند, کارت عابر بانک ، کارت بنیادشهید،
محمد جعفری با کد ملی ۱۰۶۳۶۰۵۰۸۳ فرزند براتعلی در تاریخ ۱۴۰۲/۰۶/۲۶ مفقود گردیده و از درجه اعتبار ساقط است.

کارت ملی هوشمند ،
زهرا توزنده جانی با کد ملی ۶۴۴۸۹۹۴۱۶۵ فرزند علی اصغر در تاریخ ۱۴۰۲/۰۷/۲۳ مفقود گردیده و از درجه اعتبار ساقط است.

کارت ملی هوشمند, شناسنامه ،
احمد برزنونی با کد ملی ۱۰۵۰۴۵۷۵۵۲ فرزند غضنفر در تاریخ ۱۴۰۲/۰۷/۰۱ مفقود گردیده و از درجه اعتبار ساقط است.

کد ۱۸۰۰

شناسنامه ،
جلال بهره بر با کد ملی ۴۲۵۰۴۹۸۷۳۵ شماره شناسنامه ۱۵۳۲ فرزند فضل اله در تاریخ ۱۴۰۱/۱۲/۰۱ مفقود گردیده و از درجه اعتبار ساقط است.

کارت ملی هوشمند ،
راضیه زارعی ناصرآباد با کد ملی ۴۲۳۱۹۵۳۷۳۲ شماره شناسنامه ۷۷۳۸ فرزند عزیز در تاریخ ۱۴۰۱/۰۵/۰۱ مفقود گردیده و از درجه اعتبار ساقط است.

کارت ملی هوشمند, کارت پایان خدمت, کارت خودرو ،
امین عبدی پور با کد ملی ۴۲۳۰۱۳۶۹۰۰ شماره شناسنامه ۶۵۳۸ فرزند فریدون خودرو پارس رنگ سفید مدل ۱۳۹۰ شماره پلاک ۸۳ایران۹۶۴ب۵۹ به نام امین عبدی پور در تاریخ ۱۴۰۲/۰۳/۰۱ مفقود گردیده و از درجه اعتبار ساقط است. تاریخ مفقودی کارت پایان خدمت و کارت خودرو۱۴۰۱/۱۰/۰۱ میباشد

کارت ملی هوشمند ،
سیدجوئعلی فتحی با کد ملی ۴۲۵۰۴۴۶۵۴۹ شماره شناسنامه ۹۷۴ فرزند اسدالله‌در تاریخ ۱۴۰۲/۰۷/۰۱ مفقود گردیده و از درجه اعتبار ساقط است.

کارت ملی هوشمند ،
بیژن بیژنی با کد ملی ۴۲۳۱۸۹۰۲۸۵ شماره شناسنامه ۲۱۸ فرزند محمدرضا در تاریخ ۱۴۰۲/۰۵/۰۱ مفقود گردیده و از درجه اعتبار ساقط است.

کارت ملی هوشمند, کارت عابر بانک, کارت پایان خدمت ،
سیدابراهیم قاسمی یوسف آباد با کد ملی ۴۲۲۰۴۲۲۰۲۱ فرزند سیدشجاعت در تاریخ ۱۴۰۲/۰۷/۱۸ مفقود گردیده و از درجه اعتبار ساقط است.

کد ۷۰۳

شناسنامه ،
محی الدین رسولیان با کد ملی ۲۹۲۰۲۵۸۹۲۳ فرزند صلاح و شناسنامه به نام پروانه خدائی وشناسنامه محمدرسولیان در تاریخ ۱۴۰۲/۰۳/۰۱ مفقود گردیده و از درجه اعتبار ساقط است.

کارت ملی هوشمند, گواهینامه پایه سه, کارت عابر بانک, کارت پایان خدمت, پروانه/جواز کسب ،
آرام صالحی با کد ملی ۲۹۲۰۲۵۱۱۴۷ فرزند رحیم و کارت ملی هوشمند به نام هیروابراهیم پور_کارت واکسن_کارت ثبت ثنا_قرض الحسنه مهر ملی_رفاه_ملت در تاریخ ۱۴۰۲/۰۷/۲۰ مفقود گردیده و از درجه اعتبار ساقط است.

کارت ملی هوشمند, کارت عابر بانک تجارت_یک عددپوکه سیم کارت, کارت پایان خدمت ،
ابراهیم کریمی با کد ملی ۲۸۶۰۳۹۳۸۸ فرزند رشید در تاریخ ۱۴۰۲/۰۷/۲۴ مفقود گردیده و از درجه اعتبار ساقط است.

کد ۵۰۳

کارت خودرو, کارت بیمه خودرو ،
معصومه نامداری با کد ملی ۰۴۹۲۲۶۶۳۷۹ فرزند محمد خودرو پژو۲۰۶ رنگ سفید مدل ۱۳۸۸ شماره پلاک ۳۳د۶۵۶ایران۷۷ شماره شاسیNAAP۳۱E۶۶J۲۲۳۷۷ شماره موتور۲۴۱۸۸۰۰۰۸۹۶ به نام در تاریخ ۱۴۰۲/۰۷/۰۵ مفقود گردیده و از درجه اعتبار ساقط است.

کارت ملی هوشمند ،
سعید زال پور با کد ملی ۰۴۸۰۷۵۵۰۷۸ فرزند جعفر در تاریخ ۱۴۰۲/۰۷/۰۱ مفقود گردیده و از درجه اعتبار ساقط است.

کارت ملی هوشمند ،
عقیل داداش اوغلی با کد ملی ۱۶۶۰۲۱۳۳۹۸ فرزند احمد در تاریخ ۱۴۰۲/۰۱/۰۱ مفقود گردیده و از درجه اعتبار ساقط است.

کارت خودرو ،
ابوالفضل حکیمیان با کد ملی ۰۴۹۰۲۲۷۸۶۴ فرزند رفیع خودرو پراید رنگ مشکی مدل ۱۳۸۵ شماره پلاک ۲۵ج۹۹۴ایران۵۰ به نام در تاریخ ۱۴۰۲/۰۷/۱۵ مفقود گردیده و از درجه اعتبار ساقط است.

کارت ملی هوشمند ،
سیداحمد نیک جلال با کد ملی ۰۰۵۵۵۱۱۸۸۰۱ فرزند سیدقدرت در تاریخ ۱۴۰۲/۰۷/۲۵ مفقود گردیده و از درجه اعتبار ساقط است.

کارت ملی هوشمند ،
میلاد برهانی با کد ملی ۰۴۹۳۴۱۴۲۹۶ فرزند محمود در تاریخ ۱۴۰۲/۰۶/۰۱ مفقود گردیده و از درجه اعتبار ساقط است.

کارت ملی هوشمند, گواهینامه پایه سه, کارت خودرو ،
محمدسجاد قنبری زاده با کد ملی ۰۶۹۰۶۹۸۸۰۱ فرزند محمدرضا خودرو ال۹۰ رنگ سفید مدل ۱۳۹۵ شماره پلاک ۴۶ل۸۳۷ایران۳۲ به نام محمدرضا قنبرزاده در تاریخ ۱۴۰۲/۰۷/۱۹ مفقود گردیده و از درجه اعتبار ساقط است.

کارت ملی هوشمند ،
سمیرا شجاعی با کد ملی ۵۹۳۹۹۴۰۶۱۷ فرزند قدرت در تاریخ ۱۴۰۲/۰۷/۲۴ مفقود گردیده و از درجه اعتبار ساقط است.

کارت ملی هوشمند, شناسنامه, کارت هوشمند سوخت, گواهینامه پایه سه, کارت خودرو ،
اشرف رضایی با کد ملی ۴۳۹۰۳۸۷۹۵۲ فرزند جعفر خودرو پراید رنگ سفید مدل ۱۳۹۰ شماره پلاک ۶۴ص۲۹۶ایران۹۹ به نام در تاریخ ۱۴۰۲/۰۴/۰۱ مفقود گردیده و از درجه اعتبار ساقط است.

کد ۵۰۲

کارت ملی هوشمند ،
محسن یعقوبی با کد ملی ۰۰۷۵۶۶۷۰۰۲ فرزند حسین در تاریخ ۱۴۰۲/۰۶/۲۵ مفقود گردیده و از درجه اعتبار ساقط است.

کارت ملی هوشمند ،
فرزانه پیتام با کد ملی ۴۵۳۰۰۶۶۹۳۲ فرزند نوراله در تاریخ ۱۴۰۲/۰۷/۱۴ مفقود گردیده و از درجه اعتبار ساقط است.

کارت ملی هوشمند ،
خانم تاج قهرمانی با کد ملی ۵۵۹۸۹۹۶۷۰۷ فرزند قندعلی در تاریخ ۱۴۰۲/۰۷/۱۹ مفقود گردیده و از درجه اعتبار ساقط است.

کارت ملی هوشمند ،
عباس صفائی با کد ملی ۳۹۳۳۷۸۷۸۴۱ فرزند منصور در تاریخ ۱۴۰۲/۰۶/۱۵ مفقود گردیده و از درجه اعتبار ساقط است.

کارت خودرو ،
سعید رحیمی با کد ملی ۰۰۱۸۸۳۰۴۶۳ فرزند مجید موتورسیکلت K۱۵۰I(جهان تند) رنگ قرمز مدل ۱۳۹۸ شماره پلاک ۱۴۱ ایران ۱۴۳۸۷ به نام در تاریخ ۱۴۰۲/۰۵/۰۱ مفقود گردیده و از درجه اعتبار ساقط است.

کارت خودرو ،
سعید رحیمی با کد ملی ۰۰۱۸۸۳۰۴۶۳ فرزند مجید خودرو پراید رنگ نقره ای مدل ۱۳۹۶ شماره پلاک ۱۰ ایران ۲۲۴ م ۷۷ به نام در تاریخ ۱۴۰۲/۰۵/۰۱ مفقود گردیده و از درجه اعتبار ساقط است.

شناسنامه, برگ سبز خودرو ،
مهدی آهنگر با کد ملی ۰۰۲۱۶۴۲۸۷۷ فرزند حسین موتورسیکلت باجاج پالس رنگ مشکی مدل ۱۳۹۵ شماره پلاک ۱۲۹ ایران ۱۲۴۶۷ شماره شاسی۹۴۲۶۸۰۳ شماره موتورFB۸۱۷۳۶ به نام در تاریخ ۱۴۰۲/۰۷/۱۶ مفقود گردیده و از درجه اعتبار ساقط است.

کد ۷۰۱

کارت ملی هوشمند, کارت هوشمند راننده, کارت هوشمند سوخت, گواهینامه پایه یک, کارت خودرو, کارت هوشمند خودرو, کارت بیمه خودرو, معاینه فنی خودرو ،
حجت محمدی با کد ملی ۲۹۷۲۲۲۸۱۱۱ شماره شناسنامه ۵۲۱۲ فرزند علی خودرو خاور_بادیسان رنگ سفید مدل ۱۳۸۲ شماره پلاک ۲۷ایران۱۱۷ع۳۵ به نام حجت محمدی در تاریخ ۱۴۰۲/۰۷/۲۲ مفقود گردیده و از درجه اعتبار ساقط است. کارت هوشمند خودرو به شماره۲۵۰۱۲۲۴ می باشد.

کارت ملی هوشمند ،
بیتا مؤذن با کد ملی ۲۹۶۰۶۷۲۹۷۶ فرزند باقر در تاریخ ۱۴۰۱/۱۲/۰۱ مفقود گردیده و از درجه اعتبار ساقط است.

مجوز سلاح نوع سلاح: دو لول روهم / کالیبر:۱۲ / شماره بدنه:B۲۲۹۷۷ / مدل:گوسه / ساخت: ترکیه ،
حسن حبیبی با کد ملی ۲۹۷۱۹۴۹۲۲۲ شماره شناسنامه ۲ فرزند بهلول در تاریخ ۱۴۰۱/۰۱/۰۱ مفقود گردیده و از درجه اعتبار ساقط است.

عقد نامه ،
میثم اصلانی با کد ملی ۲۹۶۰۵۲۹۵۰۲ فرزند بهروز در تاریخ ۱۴۰۲/۰۷/۰۱ مفقود گردیده و از درجه اعتبار ساقط است. مشخصات زوجه:سارینا جهانگشای با کدملی ۲۹۶۰۹۴۰۸۶۵ فرزند رسول می باشد.

کد ۳۰۳

برگ سبز خودرو ،
سعید فیض الهی با کد ملی ۰۵۳۴۱۰۸۸۱۴ فرزند عظیم خودرو پراید رنگ سفید-روغنی مدل ۱۳۸۳ شماره پلاک ۲۹س۷۱۱ایران۴۷ شماره شاسی S۱۴۱۲۲۸۳۳۶۶۳۷۸ شماره موتور۰۰۹۸۶۶۲۹ به نام لیلا کریمی فیجانی در تاریخ ۱۳۹۶/۰۱/۱۰ مفقود گردیده و از درجه اعتبار ساقط است.

کد ۱۶۰۰

کارت ملی هوشمند, کارت شناسایی نظامی, کارت هوشمند سوخت, گواهینامه پایه سه, کارت عابر بانک, کارت هوشمند خودرو, کارت بیمه خودرو ،
مهدی جمشیدی با کد ملی ۳۲۵۶۸۱۲۱۰۴ فرزند حسنعلی موتورسیکلت هوندا۱۲۵ رنگ مشکی مدل ۱۳۹۰ شماره پلاک ۹۲۲۴۳/۵۱۷ به نام در تاریخ ۱۴۰۲/۰۷/۰۸ مفقود گردیده و از درجه اعتبار ساقط است.

کارت ملی هوشمند, کارت عابر بانک ،
وحید محمدی با کد ملی ۳۲۵۷۰۳۳۴۸۶ فرزند مجید در تاریخ ۱۴۰۲/۰۷/۲۲ مفقود گردیده و از درجه اعتبار ساقط است.

کارت هوشمند خودرو ،
راهبل زرگوشی با کد ملی ۳۳۲۹۸۸۸۳۷۷ فرزند نعمت خودرو پژو۲۰۶ رنگ نقره ای مدل ۱۳۸۴ شماره پلاک ۶۹۶۸۲۹ ایران۱۹ به نام در تاریخ ۱۴۰۲/۰۲/۱۲ مفقود گردیده و از درجه اعتبار ساقط است.

کارت ملی هوشمند ،
فروزان کاکاوندی با کد ملی ۴۹۶۹۲۹۰۳۶۹ فرزند حسینعلی در تاریخ ۱۴۰۲/۰۲/۰۱ مفقود گردیده و از درجه اعتبار ساقط است.

کارت ملی هوشمند ،
امیر جلالی با کد ملی ۳۲۵۸۸۹۷۱۶۶ فرزند ابراهیم در تاریخ ۱۴۰۲/۰۵/۲۵ مفقود گردیده و از درجه اعتبار ساقط است.

کارت ملی هوشمند ،
فاطمه رحیمی ریزی با کد ملی ۱۱۶۰۴۵۳۲۳۳ فرزند حجت در تاریخ ۱۴۰۲/۰۷/۱۸ مفقود گردیده و از درجه اعتبار ساقط است.

کارت ملی هوشمند, کارت عابر بانک ،
جلال الدین مومنه با کد ملی ۳۲۵۸۰۹۲۹۷۴ فرزند طیمور در تاریخ ۱۴۰۲/۰۷/۰۱ مفقود گردیده و از درجه اعتبار ساقط است.

کارت ملی هوشمند, گواهینامه پایه سه ،
حمید اعظمی تالاندشتی با کد ملی ۳۲۵۸۲۵۹۷۵۵ فرزند محمدجان در تاریخ ۱۴۰۲/۰۵/۲۵ مفقود گردیده و از درجه اعتبار ساقط است.

کارت ملی هوشمند ،
سمیه صیدی با کد ملی ۳۲۴۰۹۰۶۰۸۲ فرزند توفیق در تاریخ ۱۴۰۲/۰۳/۰۱ مفقود گردیده و از درجه اعتبار ساقط است.

کارت ملی هوشمند, گواهینامه پایه سه, کارت پایان خدمت, کارت هوشمند خودرو, کارت بیمه خودرو ،
محمد کرم زاده با کد ملی ۳۲۵۸۸۵۶۰۳۶ فرزند علی اصغر خودرو پژو۲۰۶ رنگ خاکستری مدل ۱۳۸۶ شماره پلاک ۵۲ص۱۳۹ ایران۱۹ به نام در تاریخ ۱۴۰۲/۰۵/۱۵ مفقود گردیده و از درجه اعتبار ساقط است.

کد ۵۰۵

شناسنامه ،
عزت نوروزی با کد ملی ۱۵۳۱۳۸۲۲۷۴ شماره شناسنامه ۸۹ فرزند ابراهیم در تاریخ ۱۴۰۲/۰۶/۲۰ مفقود گردیده و از درجه اعتبار ساقط است.

کارت ملی هوشمند ،
محمد صادق خانی با کد ملی ۴۵۵۹۹۳۵۹۶۳ شماره شناسنامه ۴۱۸ فرزند صیداکبر در تاریخ ۱۴۰۲/۰۷/۰۵ مفقود گردیده و از درجه اعتبار ساقط است.

کارت ملی هوشمند ،
عیسی آتش پرور با کد ملی ۵۶۶۹۹۳۵۰۷۱ شماره شناسنامه ۶۶ فرزند صحبت علی در تاریخ ۱۴۰۲/۰۶/۲۵ مفقود گردیده و از درجه اعتبار ساقط است.

کارت ملی هوشمند ،
نسرین ابراهیمی با کد ملی ۶۳۴۹۹۹۵۰۱۱ فرزند عباس در تاریخ ۱۴۰۲/۰۷/۲۱ مفقود گردیده و از درجه اعتبار ساقط است.

کارت ملی هوشمند ،
جواد رمضانی اصل با کد ملی ۰۸۷۳۱۷۵۶۴۶ شماره شناسنامه ۱۱۲ فرزند رحیم در تاریخ ۱۴۰۲/۰۷/۱۸ مفقود گردیده و از درجه اعتبار ساقط است.

کارت ملی هوشمند ،
یاور سلیمانی قیصریه با کد ملی ۶۰۲۹۵۰۳۹۰۱ فرزند مراد در تاریخ ۱۴۰۲/۰۷/۰۹ مفقود گردیده و از درجه اعتبار ساقط است.

کارت ملی هوشمند, شناسنامه, گواهینامه پایه دو, کارت عابر بانک, کارت معافیت سربازی ، کارت بهزیستی،
مهدی بابائی حاجی خواجه لو با کد ملی ۱۶۷۲۰۹۶۸۷۱ شماره شناسنامه ۱۹ فرزند مختار در تاریخ ۱۴۰۲/۰۲/۰۱ مفقود گردیده و از درجه اعتبار ساقط است.

رسید کارت ملی, شناسنامه ،
رضا عیسوند با کد ملی ۰۴۱۰۳۳۰۱۴۰ فرزند منوچهر در تاریخ ۱۴۰۲/۰۷/۲۲ مفقود گردیده و از درجه اعتبار ساقط است.

کارت ملی هوشمند ،
مهرعلی شاه ملکی با کد ملی ۳۳۵۹۴۴۹۲۱۵ شماره شناسنامه ۳۰۳ فرزند امان اله در تاریخ ۱۴۰۲/۰۷/۱۴ مفقود گردیده و از درجه اعتبار ساقط است.

کد ۲۰۱

گواهینامه پایه سه, کارت عابر بانک صادرات ،
معصومه شاکری با کد ملی ۲۹۸۱۲۷۲۸۴۵ فرزند مجید در تاریخ ۱۴۰۲/۰۶/۲۰ مفقود گردیده و از درجه اعتبار ساقط است.

کارت ملی هوشمند ،
نعمت کدخدا دهقان با کد ملی ۳۱۹۰۰۳۵۲۵۳ فرزند حسین در تاریخ ۱۴۰۰/۱۰/۰۶ مفقود گردیده و از درجه اعتبار ساقط است.

کارت ملی هوشمند, کارت شناسایی ،
مهدی ادهمی با کد ملی ۲۹۹۲۴۵۲۹۶۳ فرزند محمدحسن در تاریخ ۱۴۰۲/۰۶/۲۶ مفقود گردیده و از درجه اعتبار ساقط است.

کارت ملی هوشمند, کارت عابر بانک ،
علی درواندیش با کد ملی ۲۹۸۱۲۷۴۵۷۰ فرزند مهدی و کارت سوخت به نام سمیرا باقری در تاریخ ۱۴۰۲/۰۷/۲۲ مفقود گردیده و از درجه اعتبار ساقط است.

کد ۷۰۰

کارت ملی هوشمند, گواهینامه پایه سه, کارت عابر بانک, کارت پایان خدمت ،
فرشاد انجامی با کد ملی ۶۳۷۰۰۵۱۵۷۸ فرزند فریدون در تاریخ ۱۴۰۲/۰۷/۲۵ مفقود گردیده و از درجه اعتبار ساقط است.

کارت ملی هوشمند, کارت هوشمند سوخت, گواهینامه پایه دو, کارت پایان خدمت, کارت خودرو ،
مهدی موسی زاده با کد ملی ۶۴۰۹۹۱۶۹۳۰ شماره شناسنامه ۲۵ فرزند علی خودرو پرایدصبا رنگ سفید مدل ۱۳۸۷ شماره پلاک ۴۳م۹۵۱ایران۱۷ به نام در تاریخ ۱۴۰۲/۰۷/۲۶ مفقود گردیده و از درجه اعتبار ساقط است. کارت هوشمند سوخت به نام صالحی می باشد.

گواهینامه پایه سه, کارت خودرو ،
متین محرمی با کد ملی ۲۸۲۰۳۳۲۲۴۱ فرزند سیروس خودرو پرایدصبا رنگ سفید مدل ۱۳۸۲ شماره پلاک ۶۹۶۵۹۱ایران۱۷ شماره شاسی S۱۴۱۲۲۸۲۱۴۴۵۰۲ شماره موتور۰۰۵۹۱۷۷۶ به نام رباب حاجی زاده در تاریخ ۱۴۰۲/۰۵/۰۱ مفقود گردیده و از درجه اعتبار ساقط است.

کارت ملی هوشمند ،
پریسا مهروان با کد ملی ۲۷۵۳۸۰۷۲۳۱ شماره شناسنامه ۱۷۳ فرزند منوچهر در تاریخ ۱۴۰۲/۰۲/۱۷ مفقود گردیده و از درجه اعتبار ساقط است. مدرک فوق از تاریخ ۱۴۰۲/۰۲/۱۷ لغایت ۱۴۰۲/۰۷/۲۶ مفقود شده است.

کارت ملی هوشمند ،
رضا نجفی یوالاری با کد ملی ۲۷۴۰۶۸۶۳۷۴ فرزند جعفر در تاریخ ۱۴۰۲/۰۳/۰۲ مفقود گردیده و از درجه اعتبار ساقط است.

گواهینامه پایه سه ،
زیبا حسین زاده گویجه یاران با کد ملی ۲۷۵۵۳۵۵۷۱۹ شماره شناسنامه ۷ فرزند اسکندر در تاریخ ۱۴۰۱/۱۲/۲۷ مفقود گردیده و از درجه اعتبار ساقط است.

کارت ملی هوشمند ،
ناهیده سجادی با کد ملی ۱۵۸۱۹۴۸۹۷۲ شماره شناسنامه ۳۶۵۳ فرزند میرمحمود در تاریخ ۱۴۰۲/۰۷/۰۱ مفقود گردیده و از درجه اعتبار ساقط است.

کارت ملی هوشمند, کارت هوشمند سوخت, گواهینامه پایه سه, کارت عابر بانک, کارت خودرو ،
مسعود دلدار سفیدداری با کد ملی ۲۷۴۱۲۱۳۶۴۱ فرزند ابراهیم خودرو SLX رنگ سفید مدل ۱۳۹۷ شماره پلاک ۸ل۱۷۸ایران۱۷ به نام فرحناز شیفی زاده در تاریخ ۱۴۰۲/۰۷/۱۸ سرقت گردیده و از درجه اعتبار ساقط است.

کارت ملی هوشمند ،
لطیفه اوسک قزلباش با کد ملی ۲۸۵۰۲۶۵۴۹۷ فرزند محمود در تاریخ ۱۴۰۲/۰۷/۰۱ مفقود گردیده و از درجه اعتبار ساقط است.

کارت ملی هوشمند, گواهینامه پایه سه ،
علی حسین زاده با کد ملی ۲۷۴۱۷۶۵۲۶۱ فرزند محمد در تاریخ ۱۴۰۲/۰۷/۲۰ مفقود گردیده و از درجه اعتبار ساقط است.

کد ۵۰۶

کارت ملی هوشمند ،
مظاهر مصطفوی با کد ملی ۲۹۳۸۲۷۷۱۹۹ فرزند عربعلی در تاریخ ۱۴۰۲/۰۷/۱۷ مفقود گردیده و از درجه اعتبار ساقط است.

شناسنامه, کارت واکسن,کارت مشخصات نوزاد, کارت غربالگری شنوایی ،
ملیسا مظفری با کد ملی ۵۵۶۱۹۴۵۴۲۴ فرزند عسگر در تاریخ ۱۴۰۲/۰۷/۲۲ مفقود گردیده و از درجه اعتبار ساقط است.

کارت ملی هوشمند ،
زهرا احمدی با کد ملی ۱۵۳۴۱۵۱۹۰۷ شماره شناسنامه ۶۱ فرزند حسن در تاریخ ۱۴۰۲/۰۷/۲۲ مفقود گردیده و از درجه اعتبار ساقط است.

شناسنامه, مدرک لیسانس رشته راهنمایی و مشاوره دانشگاه آزاد اسلامی اسلامشهر ،
مینا سمساری با کد ملی ۵۵۶۰۰۲۹۷۷۷ فرزند عسگر در تاریخ ۱۴۰۲/۰۷/۰۱ مفقود گردیده و از درجه اعتبار ساقط است.

کارت ملی هوشمند ،
حسن کریمی با کد ملی ۳۷۸۱۳۷۹۳۲۹ فرزند تیمور در تاریخ ۱۴۰۲/۰۷/۰۱ مفقود گردیده و از درجه اعتبار ساقط است.

کارت ملی هوشمند, کارت هوشمند سوخت, گواهینامه پایه سه, کارت پایان خدمت, کارت خودرو, کارت بیمه خودرو, معاینه فنی خودرو ،
حمید جهانگیری با کد ملی ۱۹۳۰۸۴۴۶۹۷ فرزند سلطان علی خودرو پژو ۴۰۵ رنگ نقره ای متالیک مدل ۱۳۸۸ شماره پلاک ۵۱ژ۱۹۳ ایران ۱۴ شماره شاسی. شماره موتور.به نام در تاریخ ۱۴۰۲/۰۷/۱۹ مفقود گردیده و از درجه اعتبار ساقط است.

کارت ملی هوشمند ،
امیرمحمد امیرمحمدی با کد ملی ۵۵۶۰۷۵۷۹۷۷ فرزند ابوالفضل در تاریخ ۱۴۰۲/۰۷/۰۱ مفقود گردیده و از درجه اعتبار ساقط است.

کارت ملی هوشمند, گواهینامه پایه سه ،
صادق ملائی با کد ملی ۰۰۸۴۵۰۶۲۳۷ فرزند محمد در تاریخ ۱۴۰۲/۰۷/۱۹ مفقود گردیده و از درجه اعتبار ساقط است.

کارت ملی هوشمند, کارت هوشمند سوخت, گواهینامه پایه دو ،
حمزه زندی با کد ملی ۳۸۷۲۵۸۳۱۸۲ فرزند محمد در تاریخ ۱۴۰۲/۰۶/۲۰ مفقود گردیده و از درجه اعتبار ساقط است.

کارت ملی هوشمند ،
احمدعلی حسنی با کد ملی ۵۳۹۹۶۲۹۲۶۷ فرزند صیاد در تاریخ ۱۴۰۲/۰۶/۰۱ مفقود گردیده و از درجه اعتبار ساقط است.

کد ۱۵۰۲

کارت ملی هوشمند, کارت هوشمند سوخت, گواهینامه پایه دو ،
صادق طیبی با کد ملی ۱۸۲۷۹۲۳۹۶۲ شماره شناسنامه ۲۷۳۹۶ فرزند خلیل در تاریخ ۱۴۰۲/۰۷/۰۲ مفقود گردیده و از درجه اعتبار ساقط است.

شناسنامه ،
محمدرضا آلبوحردان با کد ملی ۱۹۴۰۵۵۴۱۹۵ فرزند عبدالجلیل در تاریخ ۱۴۰۲/۰۷/۲۴ مفقود گردیده و از درجه اعتبار ساقط است.

کد ۵۰۱

کارت ملی, گواهینامه پایه دو ،
مهسا زندآوه با کد ملی ۰۰۷۸۴۹۴۳۱۱ شماره شناسنامه ۱۰۳۱۶۱ فرزند عباس در تاریخ ۱۳۹۶/۰۱/۰۱ مفقود گردیده و از درجه اعتبار ساقط است.

برگ سبز خودرو ،
سیروس شیخ الملوکی با کد ملی ۳۹۳۲۴۵۲۱۳۵ فرزند علی خودرو پژو رنگ ذغالی مدل ۱۳۸۱ شماره پلاک ایران۴۴_۷۱۲ب۳۷ شماره شاسی۸۱۶۱۲۱۱۶ شماره موتور۳۴۱۵۵۸۵ به نام سیروس شیخ الملوکی در تاریخ ۱۳۹۷/۰۱/۰۱ مفقود گردیده و از درجه اعتبار ساقط است.

کارت هوشمند سوخت, گواهینامه پایه دو, کارت خودرو ،
حسین غیوران با کد ملی ۰۰۴۰۰۸۸۲۰۰ فرزند مهدی خودرو پژو ۴۰۵ رنگ نوک مدادی مدل ۱۳۹۷ شماره پلاک ایران ۴۴_۴۳د۴۴۱ به نام حسین غیوران در تاریخ ۱۴۰۲/۰۷/۱۶ مفقود گردیده و از درجه اعتبار ساقط است.

کارت ملی, شناسنامه ،
بابک بهرامی وحدت با کد ملی ۳۸۷۳۹۳۴۵۰۷ شماره شناسنامه ۷۱۹ فرزند حسن در تاریخ ۱۳۹۷/۰۱/۰۱ مفقود گردیده و از درجه اعتبار ساقط است.

کارت ملی هوشمند ،
زهرا موسی خانی با کد ملی ۰۰۶۳۸۴۷۴۶۹ فرزند ناصر علی در تاریخ ۱۴۰۲/۰۷/۰۱ مفقود گردیده و از درجه اعتبار ساقط است.

کارت ملی هوشمند ،
حمیدرضا سوری با کد ملی ۰۴۵۳۶۴۷۶۸۵ فرزند عباس در تاریخ ۱۴۰۲/۰۷/۱۰ مفقود گردیده و از درجه اعتبار ساقط است.

برگ سبز خودرو ،
سجاد باقری با کد ملی ۴۵۴۰۰۲۹۶۶۵ فرزند نجات خودرو پراید وانت رنگ سفید مدل ۱۳۹۵ شماره پلاک ایران ۹۸_۳۳۶ج۱۹ شماره شاسی NAS۴۵۱۱۰۰F۴۹۴۶۲۶۸ شماره موتور۵۵۰۵۹۵۴ به نام سجاد باقری در تاریخ ۱۴۰۲/۰۵/۰۱ مفقود گردیده و از درجه اعتبار ساقط است.

شناسنامه ،
مرجان محمدی گلچین با کد ملی ۰۰۶۰۶۰۳۴۴۵ فرزند حسن در تاریخ ۱۴۰۲/۰۱/۰۱ مفقود گردیده و از درجه اعتبار ساقط است.

کارت ملی هوشمند ،
مرجان محمدی گلچین فرزند حسن در تاریخ ۱۳۹۸/۰۱/۰۱ مفقود گردیده و از درجه اعتبار ساقط است.

کارت ملی هوشمند ،
محمدصادق باقری فر با کد ملی ۰۰۲۴۷۴۴۸۸۳ فرزند علی در تاریخ ۱۴۰۲/۰۵/۰۱ مفقود گردیده و از درجه اعتبار ساقط است.

گواهینامه پایه دو, کارت های بانکی ،
محمداحسان علی محمدی با کد ملی ۰۰۶۹۸۴۱۱۷۹ فرزند محمدرضا در تاریخ ۱۴۰۲/۰۴/۰۱ مفقود گردیده و از درجه اعتبار ساقط است.

کارت ملی هوشمند, کارت عابربانک ،
رضا قاسمی برزآبادی با کد ملی ۰۴۵۱۰۷۱۹۸۰ شماره شناسنامه ۹۴۹ فرزند باقر در تاریخ ۱۴۰۲/۰۴/۲۰ مفقود گردیده و از درجه اعتبار ساقط است.

کد ۱۵۰۱

کارت ملی هوشمند ،
محسن شهبازی پور با کد ملی ۵۷۵۰۰۳۱۵۸۶ فرزند غلامحسین در تاریخ ۱۴۰۲/۰۶/۰۱ مفقود گردیده و از درجه اعتبار ساقط است.

کارت ملی هوشمند, کارت عابر بانک ،
بهنام گودرزی با کد ملی ۱۹۹۰۳۲۷۴۳۵ فرزند نریمان در تاریخ ۱۴۰۱/۰۷/۰۱ مفقود گردیده و از درجه اعتبار ساقط است.

شناسنامه ،
ملورین کمندانی با کد ملی ۱۹۹۲۵۳۹۳۲۴ فرزند محمد در تاریخ ۱۴۰۲/۰۶/۰۱ مفقود گردیده و از درجه اعتبار ساقط است.

کارت هوشمند سوخت, گواهینامه پایه سه, کارت عابر بانک, کارت خودرو, کارت بیمه خودرو, معاینه فنی خودرو ، کارت اتکا،
امیرحسین ابشناس حاجی با کد ملی ۲۰۲۰۸۱۰۴۷۶ فرزند منصور خودرو پراید رنگ زیتونی مدل ۱۳۸۶ شماره پلاک ۲۷ب۲۳۹ایران۳۰ به نام در تاریخ ۱۴۰۲/۰۷/۲۱ مفقود گردیده و از درجه اعتبار ساقط است.

کارت ملی هوشمند, شناسنامه ،
نگین قماشی با کد ملی ۱۹۹۱۰۰۱۶۴۹

شهردار تهران:

شهروندان به‌زودی می‌توانند از طریق تلفن همراه درخواست مدیریت پسماند را ثبت کنند

شهردار تهران از بهره‌برداری از طرح «نوماند» و تکمیل طرح تفکیک پسماند از مبدأ در پایتخت تا چند ماه آینده خبر داد.

به گزارش کاروکارگر،علیرضا زاکانی درباره برنامه شهرداری تهران برای بهبود وضعیت تفکیک پسماند از مبدأ گفت: شهرداری از یک سال و نیم گذشته کار خود را در راستای تفکیک پسماند از مبدأ آغاز کرده است.

وی افزود: در همین راستا طرح «نوماند» پیش‌بینی شده است که در ماه‌های آینده رسما به بهره‌برداری خواهد رسید.

شهردار تهران ادامه داد: شهرداری پیش از این روند بهبود وضعیت تفکیک پسماند از درب منزل را آغاز کرده بود، اما طرح به تدریج تکمیل خواهد شد. همچنین د طرح «نوماند» که در دست برنامه‌ریزی و اجرا قرار دارد، شهروندان می‌توانند از طریق اپلیکیشن در تلفن‌های همراه خود، درخواست مدیریت پسماند از شهرداری در محله سکونت خود را ثبت کنند.

با حضور جمعی از علاقه‌مندان، سینماگران و هنرمندان

مراسم تشییع «داریوش مهرجویی» و «وحیده محمدی‌فر» برگزار شد

(رویا پورمحمد): مراسم تشییع داریوش مهرجویی و وحیده محمدی‌فر صبح دیروز در مقابل تالار وحدت با حضور جمعی از علاقه‌مندان، سینماگران و هنرمندان برگزار شد.

به گزارش کاروکارگر، بهرام رادان که اجرای مراسم تشییع داریوش مهرجویی و وحیده محمدی‌فر را برعهده داشت، در ابتدای این مراسم پشت تریبون قرار گرفت و متنی را قرائت کرد و سپس پیکرهای داریوش مهرجویی و وحیده محمدی‌فر در جایگاه قرار گرفتند.سپس فرهاد آییش با تسلیت به مردم ایران در بخشی از سخنانش گفت: از آغاز کار هنری خلاقانه‌ت کنارت بودم و افسوس که امروز کنارت نیستم. ای مهر فرزانه این چه روزگاری است که رنج از آسمان می‌بارد.مسعود کیمیایی به عنوان دیگر سخنران این مراسم در حالیکه بغض در گلو داشت، در جملاتی کوتاه گفت: هیچ چیزی نمیتوانم بگویم. نمیدانم درباره داریوش مهرجویی چه بگویم. درود بر مهرجویی.سپس بهمن فرمان‌آرا سخنران روی صحنه حاضر شد و گفت: داریوش جان قرار نبود این ملاقات اینگونه باشد. یکی از بزرگترین هنرمندان کشور باید سلاخی شود و ما اینجا دور هم جمع شویم.مصفا در ادامه متن پیام صفا مهرجویی را به این شرح قرائت کرد: دنیا نه تنها هنرمندی فوق‌العاده و منحصر به فرد که پدری اعلا و منحصر بفرد را از دست داد. پدری که ذهنش سرشار از تاریخ و هنر و نام نقاشان و فیلمسازان محبوبش بود، نام‌هایی که همه من را شکل دادند. امیدوار بودم دوباره با او حرف می‌زدم و از آخرین رمانی که خواندم می‌گفتم. من می‌دانم و مطمئنم یاد پدرم در خاطر ایرانی‌ها باقی می‌ماند و خواهد ماند؛ هم از طریق آثارش و هم به خاطر زندگی شریفش. از صمیم دل از هموطنانم و به ویژه از هنرمندان ممنونم.

برای دوستداران پدرم و خانواده‌ام آرزوی شکیبایی می‌کنم.در ادامه پیام صوتی مریم مهرجویی برای حضار پخش شد: از طرف خودم و برادرم از همه تشکر می‌کنم، می‌دانم همه ما در یک شوک بزرگ هستیم و علت آن هم این است که همه‌مان شیفته داریوش مهرجویی هستیم و می‌توانم بگویم پدرم با همه داد و بیدادهایی که داشت، قلبش ساده و بی شیله پیله بود و به خاطر همین تا لحظه آخر به قلبش اطمینان داشتم و نور قلبش بود که می‌توانست من را در رابطه‌مان جلو ببرد.

در پایان مراسم مونا مهرجویی فرزند (داریوش مهرجویی و وحیده محمدی‌فر) روی صحنه حاضر شد و گفت: نمی‌دانم چه بگویم فقط بابت حضورتان تشکر می‌کنم. الان تنها احساسی که دارم این است که مادر و پدرم کنارم ایستاده‌اند و می‌خواهند سرپا بمانم. نمیدانم چه بگویم، به قول پدرم قاتلان در میان ما هستند و امیدوارم هر چه زودتر پیدایشان کنیم.در پایان پیکر داریوش مهرجویی و وحیده محمدی‌فر بر دوش هنرمندان و دوستدارانش برای تشییع در قطعه هنرمندان بهشت زهرا (س) به سمت خانه ابدی بدرقه شد.

عین اللهی:

همه صاحب پرونده سلامت می‌شوند

وزیر بهداشت، درمان و آموزش پزشکی با تاکید بر این که همه افراد کشور باید پرونده سلامت داشته باشند، گفت: امروز مهم‌ترین هدف در نظام سلامت، «سلامت خانواده» است که اجرای این برنامه باید به صورت صد در صد الکترونیک صورت گیرد.

به گزارش کاروکارگر، بهرام عین اللهی در هفتمین جلسه کمیسیون دائمی شورای عالی سلامت و امنیت غذایی در خصوص برنامه ملی سلامت خانواده و نظام ارجاع با بیان اینکه باید برخی دیدگاه‌ها در حوزه سلامت را تغییر دهیم اظهار داشت: متاسفانه دیدگاه بسیاری در کشور درمان محور است در صورتی که باید پیشگیری در اولویت باشد؛ همچنان که مقام معظم رهبری در بسیاری از بیانات خود بر اولویت قرار دادن پیشگیری تاکید فرموده اند.

وی با تاکید بر این که پیشگیری بسیار ارزان است و باید سیستم پیشگیری را تقویت کرد، افزود: باید تمامی افراد در کشور پرونده سلامت داشته باشند تا بر اساس این پرونده بتوان برای سلامت جامعه برنامه ریزی جامع داشت.وزیر بهداشت، درمان و آموزش پزشکی با بیان این که لازم است در حوزه سلامت، از نیروی متخصص بهره جست، اظهار داشت: سازمان‌ها از جمله وزارت ارتباطات و فناوری اطلاعات باید اطلاعات کاملی را در اختیار برنامه‌ریزان قرار دهند تا بتوان در حوزه سلامت برنامه ریزی شایسته‌ای داشت.عین اللهی عنوان کرد: با همکاری دستگاه‌های مرتبط، شاهد تحولاتی چشمگیر در حوزه سلامت خواهیم بود.

وی افزود: امروز مهم‌ترین هدف در نظام سلامت، «سلامت خانواده» است که اجرای این برنامه باید به صورت صد در صد الکترونیک صورت گیرد.

رئیس جمعیت هلال احمر:

امدادگران و داوطلبان هلال احمر درخواست اعزام به غزه را دارند

رئیس جمعیت هلال احمر از درخواست امدادگران و داوطلبان هلال احمر برای اعزام به غزه و درمان مردم خبر داد.

به گزارش کاروکارگر به نقل از پایگاه اطلاع رسانی جمعیت هلال احمر؛ پیرحسین کولیوند رئیس جمعیت هلال احمر در جریان تجمع امدادگران و داوطلبان هلال احمر در میدان فلسطین گفت: امدادگران و داوطلبان و کادر درمان هلال احمر فلسطین در حین خدمت رسانی به شهادت رسیده اند. امروز تمام دنیا پذیرفته اند که باید به نیروهای امدادی و درمان احترام گذاشت و کسی حق حمله ندارد ولی به مراکز درمانی حمله‌می‌کنند.

کولیوند ادامه داد: جمع زیادی از امدادگران و داوطلبان هلال احمر درخواست اعزام به غزه را دارند. در حال پیگیری هستیم تا از طریق مرزهای دریایی و هوایی اقلام امدادی درمانی و تغذیه ای را برای مردم فلسطین ارسال کنیم. محاصره، قطع آب و برق که توسط رژیم صهیونیستی انجام شده از مهم ترین نشانه‌های نقض آشکار حقوق بشر است. کولیوند با بیان اینکه به عنوان کادر درمان و امداد و نجات اعلام می‌کنیم که شهادت هنر مردان خداست و ما از شهادت ابایی نداریم، افزود: به همه امدادگران هلال احمر به خاطر داشتن مسئولیت دینی و شرافتی که دارند و درخواست حضور در غزه برای امدادرسانی را داشته اند، تبریک می‌گوییم.وی با بیان اینکه مردم فلسطین را تنها نمی‌گذاریم، افزود: هلال احمر فلسطین این منطقه را که در معرض حملات مستقیم دشمن است ترک نکرده و این امر باعث شده که شهید و مصدوم شوند و حتی شهادت خانواده خود را به چشم دیدند.کولیوند ادامه داد: در کدام قانون گفته شده که می‌توان به مراکز درمانی حمله کرد؟ فرماندهی این عملیات مستقیما توسط امریکا و عوامل دست نشانده صهیونیست ها است که حتی به قوانین تدوین و ابلاغ شده خود عمل نمی‌کنند.وی افزود: به برکت خون شهدا و صبر و استقامت برادران جانباز همیشه و همه جا مقاومت پیروز است. گفتنی است؛ این مراسم با حضور بیش از ۵ هزار امدادگر و داوطلب هلال احمر، یعقوب سلیمانی، دبیرکل جمعیت هلال احمر، مرندی مشاور رهبری در امور بهداشت و درمان، عین اللهی وزیر بهداشت، درمان و آموزش پزشکی، راضیه عالیشوندی سرپرست معاونت امور بین الملل و حقوق بشر دوستانه در میدان فلسطین برگزار شد.

معاون سازمان پژوهش و برنامه ریزی آموزشی:

کتاب درسی به مقدار کافی و نیاز دانش آموزان کشور تولید و توزیع شده است

معاون توسعه منابع و پشتیبانی سازمان پژوهش و برنامه‌ریزی آموزشی گفت: سامانه فروش و توزیع کتاب‌های درسی برای ثبت سفارش دانش آموزانی که ثبت سفارش کتاب درسی نکرده و یا رشته تحصیلی و پایه تحصیلی خود را تغییر داده‌اند و نیاز به اصلاح سفارش دارند تا ۷ آبان ماه ۱۴۰۲ فعال است.

به‌گزارش کاروکارگر به نقل از روابط عمومی و امور بین الملل سازمان پژوهش و برنامه ریزی آموزشی، محمد علوی تبار معاون توسعه منابع و پشتیبانی سازمان گفت: کتاب درسی به مقدار کافی و نیاز دانش آموزان کشور تولید و در سطح ادارات کل آموزش و پرورش استان‌ها و مناطق توزیع شده است. علوی تبار ادامه داد: دانش آموزانی که تاکنون سفارش کتاب درسی خود را در سامانه ثبت نکرده اند، سریعاً جهت ثبت سفارش کتاب درسی خود اقدام نموده و کتاب درسی را از محل تحصیل خود دریافت نمایند. معاون سازمان پژوهش افزود: سامانه فروش و توزیع کتاب‌های درسی برای ثبت سفارش دانش آموزانی که ثبت سفارش کتاب درسی نکرده و یا رشته تحصیلی و پایه تحصیلی خود را تغییر داده‌اند و نیاز به اصلاح سفارش دارند تا ۷ آبان ماه ۱۴۰۲ فعال است. شایسته است اولیای محترم و دانش آموزان گرامی در فرصت زمانی باقیمانده نسبت به ثبت یا اصلاح سفارش کتاب درسی خود اقدام نمایند. علوی تبار گفت: با توجه به اینکه ثبت سفارش کتاب درسی و اصلاح سفارش منوط به ثبت نام قطعی دانش آموزان در سیدا است، ضرورت دارد مدیران محترم مدارس، نسبت به ثبت نام قطعی تمامی دانش آموزان در سیدا اقدام و جهت ثبت سفارش فردی یا گروهی دانش آموزان بدون سفارش کتاب، اقدام نمایند. در پایان لازم به ذکر است برای ثبت یا اصلاح سفارش کتاب‌های درسی و یا مشاهده محل دریافت کتاب به سامانه فروش و توزیع مواد آموزشی، به نشانی (my.gov.ir،my.medu.ir،irtextbook.ir) مراجعه نمایید.

سخنگوی وزارت آموزش و پرورش خبر داد:

نتایج آزمون دبیری و هنر آموز تا پایان مهر ماه اعلام می شود

معاون برنامه ریزی و توسعه منابع وزارت آموزش و پرورش گفت: قبل از پایان مهر نتیجه آزمون دبیری و هنرآموز وزارت آموزش و پرورش اعلام و قریب به ۱۴ معلم به حدود ۹۰۰ هزار معلم مدارس کشور اضافه خواهند شد.

به‌گزارش کاروکارگر، «علی فرهادی» معاون برنامه ریزی و توسعه منابع وزارت آموزش و پرورش عنوان کرد: قبل از پایان مهر نتیجه آزمون دبیری و هنرآموز وزارت آموزش و پرورش اعلام و قریب به ۱۴ هزار معلم به حدود ۹۰۰ هزار معلم مدارس کشور اضافه خواهند شد. سخنگوی وزارت آموزش و پرورش با بیان این که این معلمان در یک فرایند دقیق پذیرش شده‌اند، افزود: این معلمان ابتدا با آزمون کتبی و سپس مصاحبه تخصصی عمومی و اختصاصی گزینش شده‌اند و بخشی از مهارت معلمی آن‌ها نیز سنجیده شده است و همزمان با آغاز به‌کار، آموزش ضمن خدمت نیز در دانشگاه فرهنگیان خواهند داشت.

پشتوان
Pishkhan.com

آگهی فقدان سند مالکیت

برابر درخواست وارده ۵۱۰۰۲۷۹مورخ۱۴۰۲/۰۱/۱۷وکیل مالک به موجب وکالتنامه ۱۴۰۱۲۲۰۶۱۲۶۴۳۴۱۶ با تسلیم دو برگ استشهادیه مدعی گردیده که سند مالکیت ۴دانگ یک قطعه زمین به مساحت ۲۵۶/۵مترمربع قطعه۱۱۰تفکیکی پلاک ۸۹۶۳فرعی از ۵۳اصلی واقع در قرچک مفروز از ۶۳فرعی بخش بهنام پازوکی بنام حبیب اله لسانی نسبت به ۴دانگ ثبت و سند به شماره مسلسل ۴۷۵۵۷۰صادر گردیده که سپس به علت اسباب کشی وجابه جایی منزل مفقود گردیده و تقاضای سند مالکیت المثنی را نموده است که مراتب برابر ماده ۱۲۰ آئین نامه اصلاحی قانون ثبت در یک نوبت جهت اطلاع عموم آگهی می گردد تا چنانچه کسی مدعی انجام معامله و یا بودن سند مالکیت در نزد خود باشد از تاریخ نشر آگهی به مدت ده روز مراتب را کتبا ضمن ارائه اصل سند مالکیت به این اداره اعلام و رسید اخذ نماید بدیهی است در صورت عدم اعتراض در مدت قانونی طبق مقررات سند مالکیت المثنی صادر خواهد شد.

محمود داودی سرپرست حوزه ثبت ملک قرچک از طرف محمد محبی- کدآگهی ۳۴۳/م الف

آگهی فقدان سند مالکیت

برابر درخواست وارده ۵۱۰۰۲۷۴مورخ۱۴۰۲/۰۱/۱۷وکیل مالک به موجب وکالتنامه ۱۴۰۱۲۲۰۶۱۲۶۴۳۴۱۶ با تسلیم دو برگ استشهادیه مدعی گردیده که سند مالکیت ۲دانگ یک قطعه زمین به مساحت ۲۵۶/۵مترمربع قطعه۱۰۵تفکیکی پلاک ۸۹۴۴فرعی از ۵۳اصلی واقع در قرچک مفروز از ۶۳فرعی بخش بهنام پازوکی بنام ویدا لسانی نسبت به ۲دانگ ثبت و سند به شماره مسلسل ۴۷۵۵۷۵صادر گردیده که سپس به علت اسباب کشی وجابه جایی منزل مفقود گردیده و تقاضای سند مالکیت المثنی را نموده است که مراتب برابر ماده ۱۲۰ آئین نامه اصلاحی قانون ثبت در یک نوبت جهت اطلاع عموم آگهی می گردد تا چنانچه کسی مدعی انجام معامله و یا بودن سند مالکیت در نزد خود باشد از تاریخ نشر آگهی به مدت ده روز مراتب را کتبا ضمن ارائه اصل سند مالکیت به این اداره اعلام و رسید اخذ نماید بدیهی است در صورت عدم اعتراض در مدت قانونی طبق مقررات سند مالکیت المثنی صادر خواهد شد.

محمود داودی سرپرست حوزه ثبت ملک قرچک از طرف محمد محبی- کدآگهی ۳۳۸/م الف

آگهی فقدان سند مالکیت

برابر درخواست وارده ۵۱۰۰۲۷۳مورخ۱۴۰۲/۰۱/۱۷وکیل مالک به موجب وکالتنامه ۱۴۰۱۲۲۰۶۱۲۶۴۳۴۱۶ با تسلیم دو برگ استشهادیه مدعی گردیده که سند مالکیت ۲دانگ یک قطعه زمین به مساحت ۲۵۶/۵مترمربع قطعه۱۰۶تفکیکی پلاک ۸۹۴۳فرعی از ۵۳اصلی واقع در قرچک مفروز از ۶۳فرعی بخش بهنام پازوکی بنام ویدا لسانی نسبت به ۲دانگ ثبت و سند به شماره مسلسل ۴۷۵۵۷۲صادر گردیده که سپس به علت اسباب کشی وجابه جایی منزل مفقود گردیده و تقاضای سند مالکیت المثنی را نموده است که مراتب برابر ماده ۱۲۰ آئین نامه اصلاحی قانون ثبت در یک نوبت جهت اطلاع عموم آگهی می گردد تا چنانچه کسی مدعی انجام معامله و یا بودن سند مالکیت در نزد خود باشد از تاریخ نشر آگهی به مدت ده روز مراتب را کتبا ضمن ارائه اصل سند مالکیت به این اداره اعلام و رسید اخذ نماید بدیهی است در صورت عدم اعتراض در مدت قانونی طبق مقررات سند مالکیت المثنی صادر خواهد شد.

محمود داودی سرپرست حوزه ثبت ملک قرچک از طرف محمد محبی- کدآگهی ۳۳۷/م الف

آگهی فقدان سند مالکیت

برابر درخواست وارده ۵۱۰۰۰۲۷۱مورخ۱۴۰۲/۰۱/۱۷وکیل مالک به موجب وکالتنامه ۱۴۰۱۲۲۰۶۱۲۶۴۳۴۱۶ با تسلیم دو برگ استشهادیه مدعی گردیده که سند مالکیت ۲دانگ یک قطعه زمین به مساحت ۲۵۶/۵مترمربع قطعه۱۰۷تفکیکی پلاک ۸۹۴۲فرعی از ۵۳اصلی واقع در قرچک مفروز از ۶۳فرعی بخش بهنام پازوکی بنام ویدا لسانی نسبت به ۲دانگ ثبت و سند به شماره مسلسل ۴۷۵۵۶۱صادر گردیده که سپس به علت اسباب کشی وجابه جایی منزل مفقود گردیده و تقاضای سند مالکیت المثنی را نموده است که مراتب برابر ماده ۱۲۰ آئین نامه اصلاحی قانون ثبت در یک نوبت جهت اطلاع عموم آگهی می گردد تا چنانچه کسی مدعی انجام معامله و یا بودن سند مالکیت در نزد خود باشد از تاریخ نشر آگهی به مدت ده روز مراتب را کتبا ضمن ارائه اصل سند مالکیت به این اداره اعلام و رسید اخذ نماید بدیهی است در صورت عدم اعتراض در مدت قانونی طبق مقررات سند مالکیت المثنی صادر خواهد شد.

محمود داودی سرپرست حوزه ثبت ملک قرچک از طرف محمد محبی- کدآگهی ۳۳۶/م الف

آگهی فقدان سند مالکیت

برابر درخواست وارده ۵۱۰۰۲۷۶مورخ۱۴۰۲/۰۱/۱۷وکیل مالک به موجب وکالتنامه ۱۴۰۱۲۲۰۶۱۲۶۴۳۴۱۶ با تسلیم دو برگ استشهادیه مدعی گردیده که سند مالکیت ۲دانگ یک قطعه زمین به مساحت ۲۵۶/۵مترمربع قطعه۱۰۲تفکیکی پلاک ۸۹۴۷فرعی از ۵۳اصلی واقع در قرچک مفروز از ۶۳فرعی بخش بهنام پازوکی بنام ویدا لسانی نسبت به ۲دانگ ثبت و سند به شماره مسلسل ۴۷۵۵۵۱صادر گردیده که سپس به علت اسباب کشی وجابه جایی منزل مفقود گردیده و تقاضای سند مالکیت المثنی را نموده است که مراتب برابر ماده ۱۲۰ آئین نامه اصلاحی قانون ثبت در یک نوبت جهت اطلاع عموم آگهی می گردد تا چنانچه کسی مدعی انجام معامله و یا بودن سند مالکیت در نزد خود باشد از تاریخ نشر آگهی به مدت ده روز مراتب را کتبا ضمن ارائه اصل سند مالکیت به این اداره اعلام و رسید اخذ نماید بدیهی است در صورت عدم اعتراض در مدت قانونی طبق مقررات سند مالکیت المثنی صادر خواهد شد.

محمود داودی سرپرست حوزه ثبت ملک قرچک از طرف محمد محبی- کدآگهی ۳۴۰/م الف

آگهی فقدان سند مالکیت

برابر درخواست وارده ۵۱۰۰۲۷۶مورخ۱۴۰۲/۰۱/۱۷وکیل مالک به موجب وکالتنامه ۱۴۰۱۲۲۰۶۱۲۶۴۳۴۱۶ با تسلیم دو برگ استشهادیه مدعی گردیده که سند مالکیت ۲دانگ یک قطعه زمین به مساحت ۲۵۶/۵مترمربع قطعه۱۰۱تفکیکی پلاک ۸۹۴۸فرعی از ۵۳اصلی واقع در قرچک مفروز از ۶۳فرعی بخش بهنام پازوکی بنام ویدا لسانی نسبت به ۲دانگ ثبت و سند به شماره مسلسل ۴۷۵۵۷۱صادر گردیده که سپس به علت اسباب کشی وجابه جایی منزل مفقود گردیده و تقاضای سند مالکیت المثنی را نموده است که مراتب برابر ماده ۱۲۰ آئین نامه اصلاحی قانون ثبت در یک نوبت جهت اطلاع عموم آگهی می گردد تا چنانچه کسی مدعی انجام معامله و یا بودن سند مالکیت در نزد خود باشد از تاریخ نشر آگهی به مدت ده روز مراتب را کتبا ضمن ارائه اصل سند مالکیت به این اداره اعلام و رسید اخذ نماید بدیهی است در صورت عدم اعتراض در مدت قانونی طبق مقررات سند مالکیت المثنی صادر خواهد شد.

محمود داودی سرپرست حوزه ثبت ملک قرچک از طرف محمد محبی- کدآگهی ۳۴۱/م الف

آگهی فقدان سند مالکیت

برابر درخواست وارده ۵۱۰۰۲۸۱مورخ۱۴۰۲/۰۱/۱۷وکیل مالک به موجب وکالتنامه ۱۴۰۱۲۲۰۶۱۲۶۴۳۴۱۶ با تسلیم دو برگ استشهادیه مدعی گردیده که سند مالکیت ۴دانگ یک قطعه زمین به مساحت ۲۵۶/۵مترمربع قطعه۱۰۸تفکیکی پلاک ۸۹۶۵فرعی از ۵۳اصلی واقع در قرچک مفروز از ۶۳فرعی بخش بهنام پازوکی بنام حبیب اله لسانی نسبت به ۴دانگ ثبت و سند به شماره مسلسل ۴۷۵۵۶۵صادر گردیده که سپس به علت اسباب کشی وجابه جایی منزل مفقود گردیده و تقاضای سند مالکیت المثنی را نموده است که مراتب برابر ماده ۱۲۰ آئین نامه اصلاحی قانون ثبت در یک نوبت جهت اطلاع عموم آگهی می گردد تا چنانچه کسی مدعی انجام معامله و یا بودن سند مالکیت در نزد خود باشد از تاریخ نشر آگهی به مدت ده روز مراتب را کتبا ضمن ارائه اصل سند مالکیت به این اداره اعلام و رسید اخذ نماید بدیهی است در صورت عدم اعتراض در مدت قانونی طبق مقررات سند مالکیت المثنی صادر خواهد شد.

محمود داودی سرپرست حوزه ثبت ملک قرچک از طرف محمد محبی- کدآگهی ۳۴۵/م الف

آگهی فقدان سند مالکیت

برابر درخواست وارده ۵۱۰۰۲۲۸۰مورخ۱۴۰۲/۰۱/۱۷وکیل مالک به موجب وکالتنامه ۱۴۰۱۲۲۰۶۱۲۶۴۳۴۱۶ با تسلیم دو برگ استشهادیه مدعی گردیده که سند مالکیت ۴دانگ یک قطعه زمین به مساحت ۲۵۶/۵مترمربع قطعه۱۰۹تفکیکی پلاک ۸۹۶۴فرعی از ۵۳اصلی واقع در قرچک مفروز از ۶۳فرعی بخش بهنام پازوکی بنام حبیب اله لسانی نسبت به ۴دانگ ثبت و سند به شماره مسلسل ۴۷۵۵۵۳صادر گردیده که سپس به علت اسباب کشی وجابه جایی منزل مفقود گردیده و تقاضای سند مالکیت المثنی را نموده است که مراتب برابر ماده ۱۲۰ آئین نامه اصلاحی قانون ثبت در یک نوبت جهت اطلاع عموم آگهی می گردد تا چنانچه کسی مدعی انجام معامله و یا بودن سند مالکیت در نزد خود باشد از تاریخ نشر آگهی به مدت ده روز مراتب را کتبا ضمن ارائه اصل سند مالکیت به این اداره اعلام و رسید اخذ نماید بدیهی است در صورت عدم اعتراض در مدت قانونی طبق مقررات سند مالکیت المثنی صادر خواهد شد.

محمود داودی سرپرست حوزه ثبت ملک قرچک از طرف محمد محبی- کدآگهی ۳۴۴/م الف

آگهی مفقودی

برگ سبز، برگ کمپانی، بنچاق سواری هاچ بک پژو ۲۰۶ TU۵ مدل ۱۳۹۷ رنگ مشکی پلاک ۸۹د۳۷۳ ایران ۶۸ شماره موتور ۱۷۲B۰۰۴۳۵۷۴ شماره شاسی NAAP۱۳FE۵JJ۶۸۳۴۷۷ خانم فروغ ذوالفقاری مفقود واز درجه اعتبار ساقط می باشد

رونوشت آگهی حصر وراثت

نظر به اینکه مصطفی محمدی دارای شناسنامه شماره ۰۷۲۰۵۷۱۱۲۱ دادخواست به کلاسه ۰۲۰۱۲۶۴ ازاین شورادرخواست گواهی حصروراثت نموده وچنین توضیح داده که شادروان حسن محمدی به شناسنامه ۰۷۳۱۴۶۱۶۲۲ در تاریخ۱۴۰۲/۴/۷ در اقامتگاه دائمی خودبدرودزندگی گفته وورثه حین الفوت آن مرحوم منحصراست به۱-زکیه محمدی فرزند حسن ش ش ۰۷۲۰۰۵۶۴۸۹ ت ت ۱۳۶۸/۱۰/۱۱ ص تربت جام فرزند متوفی ۲-مجتبی محمدی فرزند حسن ش ش ۰۷۲۰۱۵۱۲۳۶ ت ت ۱۳۶۹/۱۲/۱۲ ص تربت جام فرزند متوفی۳-مصطفی محمدی فرزند حسن ش ش ۰۷۲۰۵۷۱۱۲۱ ت ت ۱۳۷۶/۱۰/۱ ص تربت جام فرزند متوفی۴-فاطمه ظفری بربری فرزند حسین ش ش ۰۷۳۲۱۵۱۸۳۱ ت ت ۱۳۴۴/۳/۱ ص تربت جام همسر متوفی ۵-عطیه محمدی فرزند حسن ش ش ۰۷۳۲۵۶۸۱۸۸ ت ت ۱۳۶۶/۵/۱۵ ص مشهد فرزند متوفی۶-سمیه محمدی فرزند حسن ش ش ۰۹۲۲۳۹۹۱۰۷ ت ت ۱۳۷۲/۳/۲۵ ص مشهد فرزند متوفی اینک با انجام تشریفات مقدماتی درخواست مزبور را به استناد ماده۳۶۲ق امور حسبی یک نوبت آگهی می نماید تا هرکسی اعتراضی دارد و یا وصیتنامه از متوفی نزد او باشد از تاریخ نشرآگهی ظرف یک ماه به شورا تقدیم دارد و الا گواهی صادر خواهد شد.

شعبه یک نصرآباد شورای حل اختلاف شهرستان تربت جام

آگهی ابلاغ تصمیم عدم افراز

نظر به تقاضای خانم نرگس جعفرنژاد نامقی مبنی برافراز پلاک ۱۲۹۵ فرعی از۱۰۶ اصلی بخش۱۲نیشابور،با توجه به نامه شماره ۱۸۸۸۸مورخ ۱۴۰۲/۰۶/۳۰شهرداری نیشابور، با افراز پلاک فوق موافقت نکرده،درنتیجه تصمیم عدم افرازبه شماره۱۴۰۲۸۵۶۰۶۰۰۵۰۰۶۵۴۱مورخ ۱۴۰۰/۰۷/۰۶ ازناحیه اداره ثبت اسنادنیشابورصادرشده است وبه علت معلوم نبودن اقامتگاه آقای حمیدجعفرنژاد نامقی درخواست ابلاغ ازطریق انتشارودرج درروزنامه راداشته اند،بنابراین به این وسیله به استناد ماده۱۸ آیین نامه اجرای مفاداسناد رسمی به مالکان واشخاصی که در پلاک فوق ذینفع هستند ابلاغ می شود که ملک فوق قابل افراز نیست چنانچه نسبت به تصمیم مذکور اعتراضی دارید طبق ماده ۲ قانون افراز و فروش املاک مشاع می توانید ظرف مدت ۱۰ روز به دادگاه شهرستان مراجعه و رسید آن را به این اداره تحویل دهید. م.الف ۲۳۰۶

مجتبی لطفی پور – سرپرست حوزه ثبت ملک نیشابور

آگهی فقدان سند مالکیت

برابر درخواست وارده ۵۱۰۰۲۷۹مورخ۱۴۰۲/۰۱/۱۷وکیل مالک به موجب وکالتنامه ۱۴۰۱۲۲۰۶۱۲۶۴۳۴۱۶ با تسلیم دو برگ استشهادیه مدعی گردیده که سند مالکیت ۲دانگ یک قطعه زمین به مساحت ۲۵۶/۵مترمربع قطعه۱۱۰تفکیکی پلاک ۸۹۶۳فرعی از ۵۳اصلی واقع در قرچک مفروز از ۶۳فرعی بخش بهنام پازوکی بنام ویدا لسانی نسبت به ۲دانگ ثبت و سند به شماره مسلسل ۴۷۵۵۶۸صادر گردیده که سپس به علت اسباب کشی وجابه جایی منزل مفقود گردیده و تقاضای سند مالکیت المثنی را نموده است که مراتب برابر ماده ۱۲۰ آئین نامه اصلاحی قانون ثبت در یک نوبت جهت اطلاع عموم آگهی می گردد تا چنانچه کسی مدعی انجام معامله و یا بودن سند مالکیت در نزد خود باشد از تاریخ نشر آگهی به مدت ده روز مراتب را کتبا ضمن ارائه اصل سند مالکیت به این اداره اعلام و رسید اخذ نماید بدیهی است در صورت عدم اعتراض در مدت قانونی طبق مقررات سند مالکیت المثنی صادر خواهد شد.

محمود داودی سرپرست حوزه ثبت ملک قرچک از طرف محمد محبی- کدآگهی ۳۴۳/م الف

آگهی فقدان سند مالکیت

برابر درخواست وارده ۵۱۰۰۲۷۵مورخ۱۴۰۲/۰۱/۱۷وکیل مالک به موجب وکالتنامه ۱۴۰۱۲۲۰۶۱۲۶۴۳۴۱۶ با تسلیم دو برگ استشهادیه مدعی گردیده که سند مالکیت ۲دانگ یک قطعه زمین به مساحت ۲۵۶/۵مترمربع قطعه۱۰۴تفکیکی پلاک ۸۹۴۵فرعی از ۵۳اصلی واقع در قرچک مفروز از ۶۳فرعی بخش بهنام پازوکی بنام ویدا لسانی نسبت به ۲دانگ ثبت و سند به شماره مسلسل ۴۷۵۵۶۳صادر گردیده که سپس به علت اسباب کشی وجابه جایی منزل مفقود گردیده و تقاضای سند مالکیت المثنی را نموده است که مراتب برابر ماده ۱۲۰ آئین نامه اصلاحی قانون ثبت در یک نوبت جهت اطلاع عموم آگهی می گردد تا چنانچه کسی مدعی انجام معامله و یا بودن سند مالکیت در نزد خود باشد از تاریخ نشر آگهی به مدت ده روز مراتب را کتبا ضمن ارائه اصل سند مالکیت به این اداره اعلام و رسید اخذ نماید بدیهی است در صورت عدم اعتراض در مدت قانونی طبق مقررات سند مالکیت المثنی صادر خواهد شد.

محمود داودی سرپرست حوزه ثبت ملک قرچک از طرف محمد محبی- کدآگهی ۳۳۹/م الف

مفقودی سند مالکیت (برگ سبز) ، سند کمپانی خودروسواری

چون آقای امین علی بهرامی مالک خودروسواری پیکان مدل ۱۳۸۶ به شماره انتظامی ۲۶۶ س ۵۲ ایران ۲۸ با شماره موتور ۱۱۲۸۰۵۹۲۹۱ و شماره شاسی ۸۲۵۷۵۱۰۹ به علت فقدان اسناد فروش تقاضای رونوشت المثنی اسناد مذکور را نموده است، لذا چنانچه هر کس ادعایی درمورد خودروی مذکور دارد ظرف ده روز به دفتر حقوقی سازمان فروش شرکت ایران خودرو واقع در پیکانشهر ساختمان سمند مراجعه نماید.بدیهی است پس از انقضای مهلت مزبور طبق ضوابط مقرر خواهد شد.

آگهی فقدان سند مالکیت

اقای سلطانعلی ابراهیمی با ارائه دو برگ شهادت شهود مصدق ، مدعی شده که سندمالکیت ششدانگ یک قطعه زمین بمساحت ۳۰۰.۸۴مترمربع به پلاک ۵۴۱۰۷فرعی از _۱ اصلی واقع در بخش ۱۰ ناحیه ۲ حوزه ثبتی گنبد کاووس شماره الکترونیک ۱۳۹۴۲۱۰۱۲۰۰۴۰۰۰۱۵۷ صفحه ۲۲۳ دفتر ۱۳۵ بخش ده ناحیه دو بشماره سند چاپی ۶۷۱۱۵۷ سری ب سال ۹۳ در حین اسباب کشی مفقود گردیده است،و درخواست سند مالکیت المثنی را از این اداره نموده است، که پس از انجام تشریفات قانونی در اجرای تبصره یک از ماده ۱۲۰ آئین نامه قانون ثبت نسبت به صدور سند مالکیت المثنی اقدام خواهد شد لذا بدین وسیله اعلام می گردد چنانچه در آتی اشخاص حقیقی یا حقوقی با اصل سند مالکیت جهت انجام هر گونه معامله به آن دفتر خانه ارائه نمایند سندمالکیت را اخذ وجهت ضبط وابطال در پرونده ثبتی به این اداره ارسال نمائیدم الف: ۱۰۵۸۰

هادی عطایی مقدم رئیس اداره ثبت اسناد و املاک گنبد کاووس

آگهی فقدان سند مالکیت

اقای سلطانعلی ابراهیمی فرزند یوسف با ارائه دو برگ شهادت شهود مصدق ، مدعی شده که سندمالکیت مقدار ششدانگ عرصه یک قطعه زمین بمساحت۲۵۳/۸۷ مترمربع ذیل ثبت۱۷۹۶۶صفحه ۱۱۸ جلد ۱۳۶ به شماره سند ۶۷۱۲۱۷پلاک ثبتی۱/۵۴۱۶۷ _اصلی بخش ۱۰ ناحیه دو حوزه ثبتی گنبد کاووس بنام سلطانعلی ابراهیمی ثبت وصادرگردیده بعلت اسباب کشی مفقود گردیده، تقاضای صدور المثنی سند مالکیت را از این اداره نموده لذا برابر تبصره یک اصلاحی ماده ۱۲۰ آئین نامه قانون ثبت مراتب یک نوبت در روزنامه کثیرالانتشار آگهی می گردد و هر کس مدعی وجود سندمالکیت یا سند معامله نزدخود باشد ظرف ۱۰ (ده)روز مدارک اعتراض را ضمن ارائه مستندات به این اداره ارائه نماید درغیراینصورت پس از انقضای مدت مذکور برابر مقررات اقدام خواهد شد.داده است۰/۰م الف ۱۰۵۷۶

**هادی عطایی مقدم رئیس اداره ثبت اسناد و املاک گنبد ک

کار و کارگر
WWW.KARAVAKARGAR.IR
■ پنجشنبه ۲۷ مهر ۱۴۰۲
■ ۳ ربیع الثانی ۱۴۴۵
■ ۱۹ اکتبر ۲۰۲۳
■ سال سی و سوم ـ شماره ۹۳۱۲

راه جلوگیری از رانت در مبادلات کالایی کشور، عرضه محصولات در بورس کالاست

عضو کمیسیون انرژی مجلس گفت: راه جلوگیری از رانت و فساد در مبادلات کالایی کشور، عرضه محصولات در بورس کالاست.

علیرضا ورناصری در گفت‌وگو با مهر گفت: راه جلوگیری از رانت و فساد در مبادلات کالایی کشور، عرضه محصولات در بورس کالاست چون از این طریق کالاها در یک مکانیزم کاملاً شفاف، روشن و قابل حسابرسی عرضه و معامله می‌شوند.

نماینده مردم مسجد سلیمان اظهار داشت: در سال‌های گذشته دلالان این حوزه با استفاده از روش‌های غیرشفاف و رانتی سودهای کلانی به جیب زدند، اما با عرضه این کالاها در بورس کالا شاهد ساماندهی قیمت‌های این محصولات بودیم و امروز طرح خروج سیمان و فولاد از بورس کالا دلیل منطقی ندارد.عضو کمیسیون انرژی مجلس اظهار داشت: نقش سیمان و فولاد در قیمت تمام شده مسکن تعیین کننده نیست ضمن آنکه این محصولات در شفافیت کامل در بورس کالا معامله می‌شود؛ بنابراین کسانی که به دنبال تسهیل در ساخت مسکن هستند در حوزه خدمات، عوارض ناشی از ساخت مسکن، انشعابات و قیمت زمین هدف گذاری کنند.ورناصری افزود: برای ساخت مسکن باید تصمیمات منطقی و واقعی اتخاذ شود چون در این حوزه دچار ناترازی هستیم و تصمیمات غیرکارشناسی می‌تواند آسیب جدی به این حوزه وارد کند.این نماینده مجلس گفت: بهترین راه برای عرضه فولاد و سیمان، بورس کالاست و تجربه نشان داده که سازوکار بورس شیوه موفقی برای ساماندهی این بازار بوده است.

رئیس اتاق بازرگانی ایران:

سهم اقتصاد دیجیتال ایران از تولید ناخالص داخلی فقط ۷ درصد است

رئیس اتاق بازرگانی ایران با بیان اینکه در حال حاضر سهم اقتصاد دیجیتال ایران از تولید ناخالص داخلی فقط ۷ درصد است و با میانگین‌های قابل قبول بین‌المللی و هدف‌گذاری دولت برای توسعه این بخش، فاصله دارد.

حسین سلاح ورزی در روز فناوری ایران- جیتکس گلوبال، بیان کرد: اتاق ایران، با هدف حرکت مستمر به سمت تحقق اقتصاد دیجیتال و دانش‌بنیان، ۱۲ تشکل تخصصی از جمله کمیسیون فناوری اطلاعات و ارتباطات در این حوزه ایجاد کرده است.

او افزود: بر اساس استراتژی کلان ما، شرکت‌های استارتاپی بیشتری در حال پیوستن به اتاق هستند تا از این طریق امکان حضور، همکاری، مشارکت در پروژه‌ها و جذب سرمایه‌گذاری در بازارهای بین‌الملل را داشته باشند.

رئیس اتاق ایران با بیان اینکه در حوزه زیرساخت‌های ارتباطات و فناوری اطلاعات، ضریب نفوذ مشترکان اینترنت پهن‌باند در ایران، با بیش از ۱۱۶ میلیون مشترک به رقم ۱۳۸ درصد رسیده است، ادامه داد: بالغ بر ۹۰ درصد این ارتباطات از طریق فناوری‌های پیشرفته نسل ۳ و ۴ تأمین می‌شود. همچنین توسعه ارتباطات مبتنی بر نسل ۵ موبایل به پشتوانه تجربه و شبکه عظیم موبایل در ایران، به سرعت در حال توسعه است.

او با اشاره به اینکه ضریب نفوذ مشترکان موبایل در ایران با بیش از ۱۴۸ میلیون مشترک به رقم ۱۷۶ درصد رسیده است، اظهار کرد: در حال حاضر سهم اقتصاد دیجیتال ایران از تولید ناخالص داخلی حدود ۷ درصد است که با توجه به فاصله با میانگین‌های قابل قبول بین‌المللی و هدف‌گذاری دولت برای توسعه شتابان این سهم، ظرفیت‌های زیادی برای گسترش همکاری‌ها و سرمایه‌گذاری‌ها داخلی و خارجی در این بخش فراهم است.

سلاح ورزی ادامه داد: در عرصه تجارت الکترونیکی، با ضریب نفوذ ۷۱ درصدی شبکه‌های اجتماعی و پیام‌رسان‌ها، ایران دارای بیش از ۴۴ میلیون کاربر فعال در شبکه اینستاگرام وجود دارد که از این تعداد بیش از ۴۱۵ هزار کسب‌وکار کوچک، متوسط و مشاغل خانگی در حوزه‌هایی نظیر فروش کالا، آموزش، برنامه‌نویسی، کامپیوتر، تبلیغات و بازاریابی اینترنتی در این شبکه اجتماعی فعال هستند.

او گفت: با توجه به پیشرفت سریع زیرساخت فناوری‌های مالی و بانکی در ایران و هم‌زمان گسترش فرهنگ کاربری انواع خدمات الکترونیکی در میان ایرانیان، بالغ بر ۷۰ درصد تراکنش‌های مالی ایران بر بستر اینترنت و از طریق درگاه‌های بانکی و ابزارهای پرداخت انجام می‌شود.

سلاح ورزی در بخش دیگر سخنانش به میزان آشنایی کودکان و نوجوانان ایرانی با فناوری‌های ارتباطی و مجازی اشاره کرد و افزود: در جریان پاندمی کوید، بزرگ‌ترین اپلیکیشن بومی و تعاملی ایران با عنوان «شبکه شاد» با بیش از ۳۴ میلیون نصب، میزبان معلمان، دانش‌آموزان و والدین آن‌ها برای ادامه تحصیل بود که در مجموع، بالغ بر ۸۷ میلیارد پیام، ۲۱ میلیارد فایل و ده‌ها میلیون پخش زنده در این بستر تبادل شد.

رئیس اتاق ایران با اشاره به بخشی از ظرفیت‌ها در حوزه اکوسیستم استارت‌آپ‌های ایران، تصریح کرد: تنها اپلیکیشن چند منظوره اسنپ که از سرمایه‌گذاری اپراتور MTN آفریقای جنوبی و اپراتور ایرانسل برخوردار بوده و در حوزه‌هایی همچون حمل‌ونقل، جابجایی مرسولات، غذا، فروشگاه و خدمات پزشکی فعال است، با در اختیار داشتن ۶ هزار و پانصد کارمند و بالغ بر ۶۲ میلیون کاربر، سال قبل و تنها در حوزه تاکسی اینترنتی، رکورد جابجایی بیش از یک میلیارد مسافر را ثبت کرد.

او ادامه داد: در حوزه فروشگاه اینترنتی که با استقبال روزانه ایرانی‌ها مواجه است، پلتفورم بومی و چند منظوره «دیجی‌کالا» در بخش فروشگاهی خود و سهم دو درصدی از حجم تجارت الکترونیکی ایران، با بیش از ۳۰۸ هزار فروشنده فعال، سال قبل رکورد بیش از ۴۱ میلیون بازدید یکتای ماهانه را ثبت کرد.

او با تأکید بر اینکه ظرفیت‌های بزرگی برای سرمایه‌گذاران داخلی و خارجی برای بهره‌گیری از ظرفیت‌های اقتصاد دیجیتال ایران فراهم است، گفت: اتاق بازرگانی، صنایع و معادن ایران با ورود به صد و چهل و یکمین سال تأسیس خود به عنوان قدیمی‌ترین و فراگیرترین نهاد خصوصی در ایران، بالغ بر ۶۵ هزار شرکت ایرانی در عرصه‌های مختلف صنعتی، تولیدی، تجاری، بازرگانی و خدماتی را نمایندگی می‌کند و همگام با آخرین تحولات فناوری در دنیا، امروز به عنوان حامی و پل گسترش و توسعه شرکت‌های حوزه ارتباطات و فناوری اطلاعات، استارت‌آپ‌ها و شرکت‌های دانش‌بنیان در داخل و خارج کشور است.

مسکن، در رکود تورمی است

نائب رئیس هیئت مدیره انجمن صنفی کارفرمایی انبوه سازان مسکن و ساختمان استان تهران،اظهار کرد: باتوجه به افزایش عوارض ساختمان ها،افزایش ساخت مسکن در بهارامسال نسبت به بهارسال گذشته چندان مشهود و از شروع سالجاری تا اوایل ماه مهر در بخش صنعت ساختمان رکود تورمی، حکم فرما بوده است.

سعید آسویار در گفت و گو با چابک آنلاین، با اشاره به اینکه در فصل آخرهر سال، صدور پروانه ساخت مسکن افزایش و در فصل بهار سال بعد کاهش پیدا کرده است، بیان کرد: مقایسه آمار صدور پروانه ساخت مسکن در دو فصل متفاوت از سال، ملاک درست و اصولی نیست، زیرا عموم مردم و اغلب شرکت های ساختمانی با توجه به تعطیلی ماه فروردین وغلبه برافزایش نرخ قیمت درسال جدید، اقدام به ساخت و ساز می کنند.به گفته آسویار، مقایسه آمار صدور پروانه ساخت مسکن در دو فصل متفاوت از سال تکنیکی نیست اما مقایسه آمار صدور پروانه ساخت مسکن در یک فصل مشابه از دوسال متفاوت، امکان پذیراست.

وی، در پاسخ به این سوال که با توجه به نرخ بازده بالاتر بازارهای مختلف نسبت به مسکن، آیا سرمایه گذاری در بخش ساخت و ساز اشتباه است، اظهار کرد: سرمایه های کلان مناسب سرمایه گذاری در بخش بازارسرمایه نیستند، چراکه بازدهی بالایی ندارند، بنابراین با توجه به آمار چهارسال گذشته، هیچ بازاری مانند مسکن از بازدهی بالایی برخوردار نبوده است.آسویار، با اشاره به اینکه افت قیمت مسکن تنها درمنطقه یک تهران مشهود است، افزود: در بعضی از مواقع، قیمت های مسکن به صورت حبابی و براساس رقابت سازنده ها شکل گرفته که این ساختمان ها به دلیل قیمت بالا به فروش نرفته اند، بنابراین سازنده مسکن مجبوراست قیمت را کاهش داده تا ساختمان به فروش برسد.

عدم نوسازی ماشین آلات خط تولید یکی از معضلات صنعت نساجی است

نائب رئیس کمیسیون صنایع مجلس با تاکید بر اینکه قطع برق صنایع خلاف قانون است، گفت: ما وقتی نسبت به یک صنعتگر تعهد تامین برق داریم چرا برق آن صنعت قطع می‌شود، وزارت نیرو و وزارت صنعت باید برای تامین برق صنایع کوچک اقدامات عملیاتی را انجام دهند.

به گزارش خبرگزاری خانه ملت، علی جدی نایب رئیس کمیسیون صنایع و معادن مجلس شورای اسلامی در آئین افتتاحیه نمایشگاه‌های صنعت نساجی، کیف، کفش، چرم و پوشاک با اشاره به اینکه برای نخستین بار کارگروه نساجی ایجاد شده، گفت: در نشست با وزیر صمت، آسیب‌های حوزه نساجی را مورد بررسی قرار دادیم تا به کمک هم، مشکلات موجود در این حوزه برطرف شود.

نماینده مردم شیروان در مجلس شورای اسلامی ادامه داد: صنعت نساجی چندین خصوصیت دارد و نخستین مسئله آن این است که اکثر فعالان این حوزه در بخش خصوصی هستند، لذا مردمی‌سازی تولید و صنعت باید مد نظر قرار گیرد.

وی نبود تولیدکنندگان گرانول را از مهم‌ترین مشکلات صنعت نساجی در کشور برشمرد و افزود: این محصولات در کشور در حال تولید بوده اما در زنجیره تولید، تولیدکنندگان برای تامین آن با مشکل مواجه هستند.

این نماینده مردم در مجلس یازدهم اضافه کرد: با کمک سازمان‌های توسعه‌ای و با اولویت بخش خصوصی، می‌توان مشکلات حوزه نساجی را بر طرف کرد و تولید این محصولات را افزایش داد.

جدی با تاکید بر اینکه صنعت نساجی در سراسر کشور پراکنده است و صنعتگران در دورترین نقاط در حال فعالیت هستند، افزود: دولت باید حمایت از صنعت نساجی را در اولویت قرار دهد، و این مسئله در بدنه وزارتخانه و تصمیم‌گیری‌های کلان صنعت، به ثبات برسد؛ همچنین در این راستا شورای تصمیم‌گیری با حضور وزیر صمت تشکیل شود.

نایب رئیس کمیسیون صنایع و معادن مجلس تصریح کرد: در کمیسیون تلفیق، سند توسعه‌ای صنعت نساجی و پوشاک را به‌عنوان اولویت مطرح کردیم و انتظار می‌رود تا وزارت صمت نیز بر همین اساس تصمیم‌گیری کند.

جدی عدم نوسازی ماشین‌آلات خط تولید را یکی از معضلات این صنعت دانست و یادآور شد: مواد اولیه صنعت نساجی که در ابتدای زنجیره قرار دارد و انگیزه صادرات آنها بالاست، در برخی موارد معافیت دارند که ما در برنامه هفتم توسعه معافیت مالیاتی مواد اولیه خام و نیمه خام برای جلوگیری از صادرات را حذف کرده‌ایم تا زنجیره تولید کامل شود.

وی در ادامه به این موضوع مهم اشاره کرد که برای نخستین مرتبه در کشور، سند مطالعاتی توسعه در صنعت نساجی، پوشاک، کیف و کفش چرم در مجلس شورای اسلامی تدوین شده است.

جدی با تاکید بر اینکه قطع برق صنایع خلاف قانون است، گفت: ما وقتی نسبت به یک صنعتگر تعهد تامین برق داریم چرا برق آن صنعت قطع می‌شود. در این زمینه وزارت نیرو و وزارت صنعت باید برای تامین برق صنایع کوچک اقدامات عملیاتی را انجام دهند.

پیشخوان Pishkhan.com

اعلامیه پذیره نویسی سهام

شرکت ایران پوپلین (سهامی عام) ثبت شده به شماره ۱۹۸۳۳ و شناسه ملی ۱۰۱۰۰۶۵۳۷۹۱

به اطلاع میرساند به استناد مصوبه مجمع عمومی فوق العاده۱۳۹۹/۱۲/۲۴ مقرر گردید سرمایه شرکت از مبلغ ۱۰۸،۹۴۹.۰۲۴،۰۰۰ ریال به مبلغ ۱.۸۵۰.۰۰۰ میلیون ریال افزایش یابد در مهلت تعیین شده جهت استفاده از حق تقدم خرید سهام تعداد ۱،۳۲۱.۱۶۵.۷۱۴ سیم از سهام جدید توسط سهامداران شرکت پذیره نویسی گردیده است. با عنایت به انقضای مهلت استفاده از حق تقدم مذکور و به منظور تحقق افزایش سرمایه تعداد ۴۱۹.۸۸۵.۲۶۲ سهم ۱،۰۰۰ ریالی استفاده نشده سهام داران برای پذیره نویسی عمومی با عنایت به مجوز شماره ۱۴۰۲۳۰۴۰۰۹۰۱۰۸۸۴۰۶ مورخ ۱۴۰۲/۷/۱۶ اداره ثبت شرکتها به شرح زیر عرضه می گردد:

(۱) موضوع فعالیت شرکت موضوع شرکت عبارت است از تأسیس و اداره کارخانجات و نیز ایجاد مؤسسات برای تبدیل الیاف طبیعی و مصنوعی به نخ و تولید منسوجات و محصولات دوخته شده و فروش آنها در بازارهای داخلی و خارجی و مشارکت در شرکتهای ذیربط فعالیت شرکت ایران پوپلین و تأسیس هر نوع ،نمایندگی اداره و فروشگاه در داخل و خارج کشور به منظور انجام امور مربوط به موضوع فعالیت شرکت و انجام اقدامات و فعالیتهای لازم برای حصول اهداف فوق و سرمایه گذاری و مشارکت در سایر شرکتها و مؤسسات تولیدی بازرگانی و خدماتی اخذ تسهیلات مالی از منابع داخلی و خارجی به منظور تحقق اهداف شرکت انتشار اوراق قرضه و اوراق مشارکت و همچنین انجام هر نوع عمل تجارتی و معامله که بطور مستقیم یا غیر مستقیم برای انجام امور مذکور در فوق لازم است.

(۲) مرکز اصلی و نشانی شعب شرکت و کدپستی دفتر مرکزی تهران : خیابان ولیعصر – بعد از میرداماد – کوچه قبادیان غربی پلاک ۴۹ طبقه ۲ کد پستی: ۱۹۶۸۹۱۷۱۵۹ تلفن : ۰۲۱۸۸۶۶۸۲۱۰

کارخانجات : رشت– جاده تهران – کیلومتر ۵ کد پستی: ۴۱۹۹۶۱۳۱۹۹ تلفن : ۰۱۳۳۳۶۹۰۱۹۱ فکس: ۰۱۳۳۳۹۰۹۶۳

(۳) سرمایه فعلی شرکت ۱۰۸.۹۴۹.۰۲۴.۰۰۰ ریال

(۴) موضوع افزایش سرمایه جهت بازسازی و نوسازی کارخانه بهبود ساختار مالی و همچنین فراهم نمودن بخشی از شرایط خروج از مشمولیت ماده ۱۴۱ اصلاحیه قانون تجارت.

(۵) محل افزایش سرمایه از محل آورده نقدی و مطالبات حال شده سهامداران.

(۶) مبلغ افزایش سرمایه ۱،۷۴۱.۰۵۰،۹۷۶،۰۰۰ ریال.

(۷) مبلغ سرمایه پس از افزایش حداکثر تا مبلغ ۱.۸۵۰.۰۰۰.۰۰۰.۰۰۰ ریال

(۸) مدت شرکت نامحدود

(۹) نوع سهام: شرکت فاقد سهام ممتاز می باشد.

(۱۰) ارزش اسمی هر سهم ۱،۰۰۰ ریال

(۱۱) مبلغ مشارکت شده توسط سهامداران :شرکت ۱.۳۲۱.۱۶۵.۷۱۴.۰۰۰ ریال

(۱۲) تعداد سهام قابل عرضه به عموم : ۴۱۹.۸۸۵.۲۶۲ سهم

(۱۳) مشخصات اعضای هیئت مدیره و مدیر عامل شرکت

اشخاص حقیقی یا	شماره ثبت اشخاص	شناسه ملی اشخاص حقوقی	نماینده	نام پدر	شماره شناسنامه	کد ملی	سمت به طور کامل (عضو موظف وغیر موظف نیز درج گردد)
علی جهانگیر	۲۸۹۲۱۶	۱۰۷۰۰۰۳۶۲۰۵	شرکت کشت وصنعت ملی	جوادخان	د۲۶/۴۲۷۶۴۲	۱۲۶۰۵۷۶۰۷۸	مدیرعامل وعضو هیئت مدیره/ موظف
ابوالفضل گرجی	۸۹۵۸۴	۱۰۱۰۱۳۳۹۵۹۰	شرکت سرمایه گذاری گروه توسعه ملی	تیمور	ر۱۳/۷۸۷۲۶۵	۰۰۵۶۵۲۴۰۷۳	رئیس هیئت مدیره/ موظف
بهنام میرحسنی	۹۱۴۰۹	۱۰۱۰۱۳۵۷۴۴۷	شرک سرمایه گذاری ملت	نبی اله	۴	۲۶۳۱۱۴۴۸۶۴	نایب رئیس هیئت مدیره / غیر موظف
جواد نصیریان	۹۷۲۹	۱۰۱۰۰۴۰۱۶۱۰	شرکت سرمایه گذاری مدیریت سرمایه مدار	حیدر	۵۵۶۱	۰۰۷۱۶۵۱۸۷۱	عضو هیئت مدیره / غیر موظف
حسین باقرلو	۳۸۰۲۷	۱۰۱۰۰۸۳۴۴۶۰	شرکت بانک تجارت	حسن	د۲۸/۳۲۲۶۵۷	۲۸۰۱۳۹۸۴۰۳	عضو هیئت مدیره / غیر موظف

(۱۴) شرایط حضور و حق رای صاحبان سهام در مجامع عمومی طبق ماده ۲۱ اساسنامه شرکت در کلیه مجامع عمومی صاحبان سهام شخصا (یا وکیل و یا قائم قانونی آنها) صرف نظر از تعداد سهام خود میتوانند حضور به هم رسانیده و نسبت به موارد دستور مجمع انشاء رأی و اتخاذ تصمیم نمایند برای هر یک سهم فقط یک رای خواهند داشت، مشروط بر اینکه بهای مطالبه شده سهام خود را کاملاً پرداخت نموده باشند.

تبصره ۱ –هر گاه سهام داری سهام خود را به دیگری انتقال ،دهد سهام دار بعدی وقتی با واجد بودن شرایط فوق در مجامع عادی و فوق العاده حق حضور و رای دارد که قبل از انعقاد این مجامع سهامش طبق ماده ۹ (نه) اساسنامه حاضر در دفتر ثبت سهام شرکت به ثبت رسیده باشد و یا گواهینامه موقت سهم و یا اعلامیه خرید و فروش سازمان کارگزاران بورس اوراق بهادار تهران و یا گواهی نامه نقل و انتقال بورس را در دست داشته باشد و با ارائه یکی از مدارک یاد شده برگه ورود به جلسه را دریافت کرده باشد.

تبصره ۲ –تا زمانی که نام شرکت در فهرست نرخهای بورس درج میباشد شرکت موظف است حداقل یک هفته قبل از تاریخ تشکیل مجمع کتباً از سازمان بورس جهت اعزام نماینده در کلیه مجامع دعوت نماید .

(۱۵) مقررات اساسنامه راجع به تقسیم سود تشکیل اندوخته و تقسیم دارایی بعد از تصفیه :

سود قابل تقسیم : طبق ماده ۷۴ اساسنامه سود قابل تقسیم عبارت است از سود خالص سال مالی شرکت منهای زیانهای سالهای مالی قبل و اندوخته قانونی و سایر اندوختههای اختیاری به علاوه سود تقسیم نشده سالهای قبل . تقسیم سود بین صاحبان سهام و فقط پس از تصویب مجمع عمومی جایز خواهد بود و در صورت وجود منافع تقسیم ده درصد از سود ویژه سالانه بین صاحبان سهام الزامی است .

اندوخته قانونی و اختیاری : طبق ماده ۷۳ اساسنامه از سود خالص شرکت پس از وضع زیانهای وارده سالهای قبل باید معادل یک بیستم به عنوان اندوخته قانونی موضوع شود. همین که اندوخته قانونی به یک دهم سرمایه شرکت رسید موضوع کردن آن اختیاری است و در صورتی که سرمایه شرکت افزایش یابد کسر یک بیستم مذکور آنقدر ادامه خواهد یافت که اندوخته قانونی به یک دهم سرمایه افزایش یافته بالغ گردد به پیشنهاد هیئت مدیره و تصویب مجمع عمومی عادی ممکن است قسمتی از سود ویژه برای تشکیل اندوختههای مخصوصی کنار گذاشته شود .

تصفیه : طبق ماده ۷۷ اساسنامه هرگاه شرکت منحل گردد تصفیه امور آن با متابعت از مقررات مواد مربوطه لایحه قانونی اصلاح قسمتی از قانون تجارت به عمل خواهد آمد.

(۱۶) تعداد و امتیازات سهام ممتاز شرکت شرکت فاقد سهام ممتاز می باشد.

(۱۷) مبلغ و تعداد اوراق مشارکت قابل تبدیل به سهم:

(۱۸) مبلغ بازپرداخت نشده اوراق مشارکت:

(۱۹) مبلغ دیون شرکت و همچنین مبلغ دیون اشخاص ثالث که توسط شرکت تضمین شده است مطابق با صورتهای مالی حسابرسی شده۱۴۰۱/۶/۳۱ مجموع بدهیهای کوتاه مدت و بلندمدت شرکت به ترتیب برابر با ۵۱۵.۹۱۶ و ۳۲۸.۳۷۵ میلیون ریال می باشد. همچنین بر اساس یادداشت ۳۷ همراه صورتهای مالی حسابرسی شده مزبور بدهیهای احتمالی به همراه مبلغ تضمینهای اعطایی در خصوص بدهیهای اشخاص ثالث برابر با ۹۰۳.۹۵۵ میلیون ریال میباشد.

(۲۰) مدت پذیره نویسی: پذیره نویسی از اول وقت اداری روز پنجشنبه مورخ ۱۴۰۲/۷/۲۷ آغاز و تا پایان وقت اداری روز چهارشنبه مورخ ۱۴۰۲/۸/۳ به مدت ۷ روز ادامه خواهد داشت.

تذکر: چنانچه سقف سرمایه تعیین شده قبل از انقضای مهلت پذیره نویسی تکمیل و وجوه مربوطه تأمین گردد، عملیات پذیره نویسی متوقف خواهد شد.

(۲۱) حداقل و حداکثر سهامی که هنگام پذیره نویسی باید تعهد شود از ۱ سهم الی ۴۱۹.۸۸۵،۲۶۲ سهم

(۲۲) مشخصات حساب بانکی ناشر حساب شماره ۰۲۲۸۴۹۳۰۰۶۰۰۵ به نام شرکت ایران پوپلین سهامی عام نزد بانک ملی ایران شعبه ایثار کد ۱۷۹

(۲۳) روزنامه کثیر الانتشار روزنامه اطلاعات میباشد. همچنین اعلامیه مذکور در روزنامه های عصر اقتصاد، کار و کارگر و نیز منتشر می گردد.

(۲۴) چگونگی پذیره نویسی:

علاقه مندان به پذیره نویسی میبایست در مهلت تعیین شده برای پذیره نویسی با مراجعه به یکی از شعب بانک ملی ایران مبلغ ۷.۸۲۶ ریال (۱۰۰۰۰ ریال ارزش اسمی + ۶۸۲۶ ریال)که با رعایت صلاح و صرفه سهامدارانی که از حق تقدم خود استفاده ننمودهاند و با رعایت کامل قوانین و مقررات موضوعه تعیین و توسط هیئت مدیره شرکت تائید گردیده است معادل ۷۸۲۶ درصد از قیمت اسمی بابت تعداد سهامی که مایل به پذیره نویسی آن هستند را به حساب شماره ۰۲۲۸۴۹۳۰۰۶۰۰۵ به نام شرکت ایران پوپلین سهامی عام نزد بانک ملی ایران شعبه ایثار و کد ۱۷۹ واریز نمایند اشخاصی حقیقی یا حقوقی که در پذیره نویسی مشارکت مینمایند بایستی مدارک زیر را به متصدی مربوطه در شعبه بانک محل پذیره نویسی تحویل داده و نسخه دوم فرم تکمیل شده برگ تعهد خرید سهام و یک نسخه از فیش واریز وجه را به عنوان رسید دریافت نمایند.

(۲۵) کلیه اطلاعات و مدارک مربوط به شرکت شامل اساسنامه طرح اعلامیه پذیره نویسی و آخرین صورتهای مالی به اداره ثبت شرکتهای تهران تسلیم شده است.

(۲۶) مشخصات سهام داران

نام سهامدار	نوع شخصیت حقوقی	تعداد سهام	درصد مالکیت
شرکت سرمایه گذاری گروه توسعه ملی	سهامی عام	۴۹/۰۱۱/۷۴۴	۴۴/۹۹
شرکت سرمایه گذای ملت	سهامی عام	۲۰/۰۲۲/۸۲۳	۱۸/۳۸
بانک تجارت	سهامی عام	۱۸/۹۸۷/۲۷۴	۱۷/۴۳
شرکت توسعه کشت و صنعت ملی	سهامی خاص	۱۴/۵۸۲/۹۶۱	۱۳/۳۸
شرکت سرمایه گذاری غدیر	سهامی عام	۲/۸۹۹/۳۲۴	۲/۶۶
سایرین (دارای کمتر از ۵ درصد سهام شرکت)	–	۳/۴۴۴/۸۹۸	۳/۱۶
جمع		۱۰۸/۹۴۹/۰۲۴	۱۰۰

(۲۷) نحوه عمل در صورت عدم تکمیل پذیره نویسی سهام شرکت بر اساس مقررات و مصوبات مجمع

(۲۸) شایان ذکر است بر اساس نامه شماره۱۲۲/۱۲۸۸۷۱ مورخ۱۴۰۲/۳/۲۰ سازمان بورس و اوراق بهادار این شرکت معاف از ثبت نزد سازمان مزبور بوده از این رو فعالیت شرکت تابع مقررات و دستورالعملهای سازمان بورس و اوراق بهادار نمیباشد.

نکات مهم:

- مسئولیت صحت و قابلیت اتکای اطلاعات اعلامیه پذیره نویسی بر عهده ناشر است.
- ناشر، شرکت تأمین سرمایه حسابرس ارزشیابان و مشاوران حقوقی ،ناشر، مسئول جبران خسارت وارده به سرمایه گذارانی هستند که در اثر ،قصور ،تقصیر تخلف و یا به دلیل ارائه اطلاعات ناقص و خلاف واقع در عرضه اولیه که ناشی از فعل یا ترک فعل آنها باشد، متضرر گردیده اند.
- اعلامیه مذکور به منزله تأیید ،مزایا تضمین سودآوری و با توصیه و سفارشی در مورد شرکتها یا طرحهای مرتبط بااوراق بهادار توسط سازمان نمی‌باشد.

هیئت مدیره شرکت ایران پوپلین

کار و کارگر
WWW.KARAVAKARGAR.IR
■ پنجشنبه ۲۷ مهر ۱۴۰۲
■ ۳ ربیع الثانی ۱۴۴۵
■ ۱۹ اکتبر ۲۰۲۳
■ سال سی و سوم ـ شماره ۹۳۱۲

وزیر نفت:

بنزین سوپر داریم ولی میزان آن کم است

وزیر نفت با بیان این که بنزین سوپر داریم ولی کم است، گفت: در کلان شهرها تمام هم و غم ما این است که یورو ۵ را توزیع کنیم.

به گزارش ایسنا، جواد اوجیدرباره بنزین سوپر گفت: خوشبختانه در نیمه اول سال ۱۴۰۰، روزی ۳۶ میلیون متر مکعب گاز بیشتری به نیروگاه‌ها داده شده است. به همین میزان روزی ۲۰ میلیون لیتر سوخت مایع اعم از نفت گاز و نفت کوره نسبت به سال گذشته کمتر در نیروگاه‌ها سوخته شده است.وی درباره کمبود گاز گفت: از شروع این دولت ناتراضی گاز ۲۵۰ میلیون متر مکعب در روز در فصل سرد بوده است.

معاون وزیر نیرو در امور آب و آبفا خبر داد

کاهش ۳۰ میلیارد مترمکعبی در منابع آب تجدیدشونده کشور

معاون وزیر نیرو در امور آب و آبفا گفت: علیرغم تغییرات در میزان بارش‌ها و دمای کشور که منجر به کاهش حدود ۳۰ میلیارد مترمکعبی در منابع آب تجدیدشونده کشور شده، میزان مصرف آب رشد فزاینده‌ای داشته و بنابراین اثرات کمبود آب در برخی مناطق کشور به وضوح قابل مشاهده است.

به گزارش ایسنا، محمد جوان‌بخت گفت: طبق گزارش مراجع معتبر، موقعیت جغرافیایی ایران در محدوده‌ای است که بیشترین تبعات منفی تغییر اقلیم متوجه آن است. تبعات این تغییرات، محدود به متوسط متغیرهای آب و هوایی نیست،بلکه به‌شدت وقایع هیدرولوژیکی را تحت تأثیر قرار می‌دهد. رخدادهایی از این دست طی سال‌های اخیر، به طور مکرر در کشور ایران و همسایگان قابل مشاهده بوده است.

معاون وزیر نیرو در امور آب و آبفا اظهار کرد: امروزه کشورهای مختلف جهان نحوه تعامل و رویارویی با پیامدهای نامطلوب اقتصادی، اجتماعی و محیط زیستی تغییر اقلیم را به عنوان مؤلفه‌ای با اولویت بالا در دکترین امنیت‌ملی خودقرار داده‌اند،بنابراین، باید این پدیده در برنامه‌ریزی‌های توسعه از جمله توسعه طرح‌ها و زیرساخت‌های آبی و بهره‌برداری از آن‌ها به رسمیت شناخته شده و مورد توجه قرار گیرد.

طبق اعلام وزارت نیرو، جوان بخت خاطرنشان کرد: توجه به راهکارهای سازگاری با پیامدهای تغییر اقلیم، در کنار تسکین یا کاهش انتشار گازهای گلخانه‌ای از وظایف حاکمیتی به حساب می‌آید. جهت انجام این کار و انتخاب گزینه‌های مناسب، باید بیش از هر اقدامی، ارزیابی دقیقی از شرایط آتی انجام داد. سپس با سرمایه‌گذاری در فناوری‌های نوین، به‌خصوص فناوری‌هایی که توجه آن‌ها در جهت صرفه‌جویی مصرف آب یا افزایش بهره‌وری آب در بخش‌های مختلف مصرف است، توان سازگاری را افزایش داد. همچنین با پایش مستمر میزان ردپای کربن در محصولات و کالاهای تولیدی، کاهش انتشار گازهای گلخانه‌ای مورد توجه قرارگیرد.

وی توانمندسازی سازمان‌های رسمی و جامعه برای آمادگی در جهت سازگاری با پدیده تغییر اقلیم، را امری گریزناپذیر دانست و بیان کرد: امروزه ما بیش از هر زمانی نیاز به توسعه سازمان‌های یادگیرنده داریم، سازمان‌هایی که دانش فرا می‌گیرند، دانش تولید می‌کنند، دانش به اشتراک می‌گذارند و توانایی لازم را برای تعامل با تغییرات محیطی دارند.

معاون وزیر نیرو در امور آب و آبفا افزود: از طرفی ارتقای حکمرانی آب در جهت تطبیق تصمیم‌گیری‌های بخش آب برای مدیریت تبعات این پدیده بسیار ضروری است. ضمن آنکه با توجه به فرابخشی بودن موضوع آب، تحقق این امر تنها معطوف به وزارت نیرو و بخش آب نیست.جوان‌بخت گفت: مطابق توصیه IPCC جهت افزایش سازگاری با شرایط جدید اقلیمی و کاهش آسیب‌پذیری ناشی از آن، همزمان باید هم بر افزایش عرضه و هم بر مدیریت تقاضا توجه داشت.وی به ضروری‌ترین اقدامات سازگاری بیشتر با تغییرات اقلیمی در بخش تقاضا اشاره کرد و اظهار کرد: بهبود راندمان آب مصرفی از جمله از طریق بازیافت و بازچرخانی آب، کاهش تقاضای آب برای کشاورزی از طرق تغییر الگوی کشت، روش‌های کشاورزی، زمان کاشت، مدیریت آب مجازی و غیره، کاهش شدت مصرف آب در بخش صنعت، اصلاح الگوی مصرف شرب و کاهش هدررفت، توسعه بازار آب از جمله ضروری‌ترین اقدامات است.جوان‌بخت با تشریح ضروری‌ترین اقدامات برای سازگاری بیشتر با تغییرات اقلیمی در بخش عرضه، از برداشت آینده‌نگر از منابع آب زیرزمینی و مدیریت توأمان آبهای سطحی و زیرزمینی، مدیریت ریسک، پیش‌بینی کوتاه‌مدت و میان‌مدت و بلندمدت و استفاده از آنها در به‌هنگام‌سازی قواعد بهره‌برداری از تأسیسات آبی، توسعه استفاده از منابع آب نامتعارف، استحصال آب باران و استفاده از منابع تجدیدپذیر و کاهش وابستگی به منابع محدود انرژی و به‌نوعی تنوع‌بخشی به سبد منابع انرژی نام برد.معاون وزیر نیرو در امور آب و آبفا با بیان اینکه کشور ما نیز به شدت تحت تأثیر پدیده تغییر اقلیم قرار دارد، بیان کرد: طی یک دوره ۵۵ ساله از آمار بارش در کشور، میزان متوسط بارندگی تقریباً هر ۱۰ سال یکبار کاهش محسوس داشته به نحوی که میزان بارش از حدود متوسط ۲۴۸ میلی‌متر به ۲۲۴ میلی‌متر طی ۱۵ سال اخیر رسیده و میزان دما نیز حدود ۱.۱ درجه سانتی‌گراد طی بیش از ۵۰ سال افزایش داشته است.

جوان‌بخت گفت: بنابراین ما در بخش آب کشور باید برنامه‌های سازگاری و تسکین اثرات پدیده تغییر اقلیم را با جدیت دنبال کنیم. از این منظر جای بسی خوشوقتی است که این کارگاه منطقه‌ای با ابتکار مرکز مدیریت آب شهری در کشور ما برگزار می‌شود و با حضور خبرگان ملی و بین‌المللی می‌توانیم از تجربیات آنها برای مدیریت این پدیده استفاده کنیم.

وی خاطرنشان کرد: امیدوارم این نشست تخصصی بتواند به چند سؤال اساسی پاسخ بدهد و دبیرخانه این نشست علمی-تخصصی جمع‌بندی لازم را انجام و نتیجه را به عنوان یکی از دستاوردهای این نشست در اختیار وزارت نیرو قرار دهد. معاون وزیر نیرو در امور آب و آبفا بیان کرد: یکی از سؤالات اساسی که در این نشست مهم تخصصی باید به آن پاسخ داده شود این است که چه معیارهایی را باید در طراحی زیرساخت‌های آبی در نظر گرفت تا بتوانیم آسیب‌پذیری کمتری از پیامدهای تغییر اقلیم داشته‌باشیم؟

جوان‌بخت ادامه داد: ما در این زمینه از سناریوسازی و تحلیل حساسیت استفاده می‌کنیم. مثلاً برای طراحی سازه‌های تأمین و انتقال آب از دوره‌های درازمدت آماری استفاده می‌کنیم تا امکان پوشش‌دهی پدیده‌های حدی خشکسالی و سیل فراهم باشد. اما در مورد طراحی شبکه‌های آبیاری و زهکشی از دوره‌های کوتاه‌مدت استفاده می‌کنیم. آیا این اقدام درست و کافی است یا باید به‌گونه دیگری اقدام کرد.

تقاضای فصلی علت افزایش قیمت جهانی نفت است

نماینده پیشین ایران در هیئت عامل اوپک گفت:نمی‌توان قیمت معینی را برای نفت در بازه زمانی بلند مدت در نظر گرفت چرا که عوامل موجود در آن برهه از زمان را باید مورد ارزیابی قرار داد.

محمد علی خطیبی نماینده پیشین ایران در هیئت عامل اوپک در گفت‌وگو با مهر با اشاره به اینکه قیمت نفت تابعی از عرضه و تقاضا است، گفت: اکنون قیمت نفت ۹۰ دلار است به طوری که قیمت نفت تابعی از یکسری عوامل است که مهمترین آن عرضه و تقاضا است.

وی ادامه داد: با توجه به اینکه هرچه به فصل سرد نزدیک می‌شویم تقاضای فصلی افزایش پیدا می‌کند اما از طرفی هم تصمیم اوپک پلاس مبنی بر کاهش عرضه و ادامه دار شدن این روند و حتی کاهش‌های داوطلبانه که مهمترین آنها از سوی عربستان و روسیه اعلام شد از اهمیت ویژه ای دارد.

به گفته این کارشناس انرژی تا زمانی که این رویه ادامه داشته باشد قیمت نفت بین ۹۰ تا ۱۰۰ دلار است و در صورتی که این کاهش‌ها از بین رود و کاهش‌های داوطلبانه قطع شود و افزایش تولید را شاهد باشیم قیمت‌ها متناسب با آن تنظیم می‌شود.

وی در پاسخ به این سوال که آیا پیش بینی‌های صورت گرفته برای سال ۲۰۳۵ که قیمت جهانی نفت همچنان در ۱۰۰ دلار است، گفت: نمی‌توان قیمت معینی را برای بازه زمانی بلند مدت در نظر گرفت چرا که عوامل موجود در آن برهه از زمان را باید مورد ارزیابی قرار داد و بر اساس عرضه و تقاضای آن زمان قیمت گذاری کرد. به عنوان مثال برای سال جاری می‌توانیم ارزیابی و پیش بینی قیمت داشته باشیم اما برای سال آینده خیر.

خطیبی با اشاره به اینکه اتفاقات اخیر در منطقه منجر به کاهش عرضه نشد، ادامه داد: اتفاقات اخیر در منطقه بر روی عرضه تأثیری نداشته اما در صورتی که کشورهای صادرکننده‌های مهم اعلام کنند به دلیل حمایت از فلسطین و مردم آنجا تولید خود را کاهش و یا قطع می‌کنند قطعاً بر قیمت نفت تأثیرگذار است.

وی ادامه داد: آمریکا با توجه به اینکه انتخابات در پیش دارند باید اقداماتی انجام دهند که حزب حاکم در انتخابات برنده شود به همین دلیل سعی می‌کند قیمت‌ها را کاهش دهد و بنزین را ارزان کند تا رأی مردم را به دست آورد.

نماینده پیشین ایران در هیئت عامل اوپک در خاتمه یادآور شد: آمریکایی‌ها تلاش می‌کنند قیمت نفت را ارزان کنند و به مردم چنین دست آوردهایی را ارائه خواهند داد اما تحولات منطقه‌ای اجازه نخواهد داد زیرا عادی سازی روابط که در حال پیشروی بود، دیگر امکان پذیر نیست و حتی عربستان شدیداً موضع گیری کرده و تا زمانی که این شرایط وجود دارد عادی سازی روابط ممکن نیست.

روسیه ۲۵ میلیون تن زغال سنگ را به آسیا صادر کرد

به گفته معاون نخست وزیر روسیه؛ سال گذشته میلادی مسکو به‌جای صادرات به اتحادیه اروپا ۲۵ میلیون تن زغال سنگ صادراتی خود را راهی بازارهای آسیایی کرد. پس از این اقدام به‌جای اتحادیه اروپا، چین به بزرگ‌ترین واردکننده زغال سنگ روسیه تبدیل شد.

به گزارش خبرگزاری فارس به نقل از راشاتودی، الکساندر نوواک، گفت که استفاده از چوب و زغال سنگ برای گرمایش در جهان طی ده‌ها سال آینده همچنان ادامه پیدا خواهد کرد.نوواک گفت: طی ۵۰ سال آینده همچنان شاهد تداوم استفاده از نیروگاه‌های آبی برای تولید برق خواهیم بود، از طرف دیگر بخش قابل توجهی از انرژی در جهان هم با استفاده از انرژی‌های هیدروکربنی تامین خواهد شد.وی گفت: حتی زغال سنگ و چوب هم در کنار نفت و گاز مورد استفاده قرار می‌گیرد، اگرچه شاهد کاهش سهم آنها هستیم.

محدود نگه داشتن عرضه نفت به بازار بهم می‌خورد

پیشخوان Pishkhan.com

پیمان میان عربستان سعودی و روسیه برای محدود نگه داشتن عرضه نفت به بازار، با رشد صادرات نفت روسیه، نشانه‌هایی از ضعف را بروز داده است.

به گزارش ایسنا، صادرات نفت روسیه از طریق دریا، در مدت هفت روز منتهی به ۱۵ اکتبر، افزایش یافت و میانگین صادرات چهار هفته‌ای، به بالاترین میزان در سه ماه گذشته صعود کرده است.بررسی آمار نفتکش‌ها توسط بلومبرگ نشان می‌دهد صادرات نفت روسیه اکنون ۳.۵۱ میلیون بشکه در روز است که ۲۸۵ هزار بشکه در روز بالاتر از هفت روز منتهی به هشتم اکتبر است.میانگین چهار هفته‌ای صادرات نفت از بنادر روسیه، اکنون ۳.۳۶ میلیون بشکه در روز است. این در حالی است که اگر ۳۰۰ هزار بشکه در روز کاهش صادرات نفت که از سوی الکساندر نواک، معاون نخست وزیر روسیه اعلام شده است در نظر گرفته شود، صادرات نفت روسیه از طریق دریا باید ۳.۲۸ میلیون بشکه در روز باشد.صادرات بیشتر نفت برای روسیه به معنای درآمد بالاتر از تعرفه صادرات است. میانگین چهار هفته‌ای صادرات نفت روسیه اکنون به بالاترین میزان از ژانویه رسیده است.خبر افزایش صادرات نفت روسیه می‌تواند به‌عنوان نشانه ضعیف شدن پیمان میان عربستان سعودی و روسیه دیده شود که موافقت کرده اند عرضه نفت خود را تا پایان سال ۲۰۲۳ محدود کنند. عربستان سعودی عزم خود را در این باره ثابت کرده و طبق جدیدترین آمار سازمان ابتکار داده مشترک (JODI)، صادرات نفت این کشور در اوت، به پایین‌ترین میزان در ۲۸ ماه گذشته سقوط کرد.اما عربستان سعودی سه شنبه هفته جاری اعلام کرد که آرامکوی سعودی در صورت لزوم، می‌تواند در مدت چند هفته، تولید نفت خود را افزایش دهد و این شرکت، سه میلیون بشکه در روز ظرفیت مازاد تولید دارد.بر اساس گزارش اویل پرایس، اظهارات مذکور می‌تواند به عنوان اطمینان یا تهدید، تفسیر شود.

قوه قضائیه
دادگستری کل استان آذربایجان شرقی
اداره تصفیه امور ورشکستگی

آگهی حراجی

تاریخ: ۱۴۰۲/۰۷/۲۵
شماره: ۹۰۱۱/۲۹۹۵/۱۵۴۰

اداره تصفیه امور ورشکستگی استان آذربایجان شرقی قائم مقام قانونی ورشکسته آقای یوسف جباری سرکار آباد تعدادی ماشین آلات به شرح ذیل را که توسط کارشناس رسمی دادگستری ارزیابی گردیده ، از طریق حراجی ساعت ۱۱ صبح روز چهارشنبه مورخه ۱۴۰۲/۰۸/۱۰ در محل اداره واقع در : تبریز، اول سربالایی ولیعصر، دادگستری کل استان آذربایجان شرقی، ساختمان شماره دو، همکف، با شرایط ذیل به فروش می رساند:

نام دستگاه	مشخصات	مبلغ ارزیابی شده (ریال)
خشک کن	به صورت کانال دوار با سازه فلزی و قاب با ورق استیل دارای مشعل با فن ۳۷ کیلو وات و دمنده با الکترو موتور چینی با مارک stream	۸۲۰،۰۰۰،۰۰۰
شرینگ تونلی برقی	برای دسته بندی و اتصال دادن دور بسته ها ساخت شرکت صنعت گزین	۳۲۰،۰۰۰،۰۰۰
دستگاه اکسترودر	با الکتروموتور چینی سه فاز ۳۷ کیلووات و الکترو موتور سه فاز ۷،۵ کیلو وات ساخت موتوژن تبریز	۹۲۰،۰۰۰،۰۰۰
دستگاه سیلیکون	با الکترو موتور ۱۵ کیلو وات ساخت موتوژن با بدنه استیل	۲۸۰،۰۰۰،۰۰۰
خنک کن سه طبقه	گرانول با سازه فلزی و قاب استیل دارای چهار فن با قدرت ۴۴۰۰ متر مکعب در ساعت	۳۴۰،۰۰۰،۰۰۰
شرینگ دستی NPS۸۰	ساخت شرکت تحول کالا نوین	۱۵۰،۰۰۰،۰۰۰
دستگاه بوجاری	دارای سه سرند مخصوص غلات و سویا	۲۹۰،۰۰۰،۰۰۰

شرایط فروش:

۱ – فروش به صورت نقدی است.

۲– متقاضیان خرید باید ۱۰ درصد قیمت ارزیابی را به شماره حساب سیبا ۰۱۰۸۲۲۴۹۱۳۰۰۳ بانک ملی ایران شعبه وزارت دادگستری کد ۰۵۷۷ به نام ورشکستگان تبریز به قائم مقامی اداره کل تصفیه واریز و فیش بانکی را به انضمام درخواست کتبی خود جهت شرکت درجلسه حراجی به اداره ارائه نمایند.

۳–در ساعت معینه، حراجی در حضور کلیه متقاضیان خرید، به عمل خواهد آمد و برنده حراجی کسی شناخته خواهد شد که بالاترین قیمت را پیشنهاد نماید.

۴–برنده حراجی باید ظرف ۲۴ ساعت پس از اخطار این اداره الباقی ثمن معامله را به حساب اداره واریز و فیش آن را به امور مالی اداره تسلیم نماید، در غیر این صورت معامله(حراجی) باطل و مبلغ ۱۰ درصد پرداختی متقاضی به عنوان وجه التزام تخلف از تعهدات ، به نفع طلبکاران ورشکسته ضبط خواهد شد.

۵– تحویل اموال پس از تسویه حساب کامل خواهد بود.

متقاضیان برای کسب اطلاعات بیشتر می توانند همه روزه در ساعات اداری به دفتر اداره مراجعه و یا با شماره تلفن ۳۱۲۴۱۱۸۵–۰۴۱ تماس حاصل نمایند.

مستشار قضائی اداره تصفیه امور ورشکستگی دادستری استان آذربایجان شرقی
نیما بهروزی

مفقودی
سندمالکیت (برگ سبز)، خودرو سواری پراید جی تی ایکس آی مدل ۱۳۸۴ به شماره انتظامی ۱۴۷ ل ۱۹ ایران ۳۸ و شماره موتور ۱۳۷۴۶۷۴ و به شماره شاسی S۱۴۱۲۲۸۴۷۲۶۳۳۴ به مالکیت کبری مرادی افتخار مفقود گردیده و از درجه اعتبار ساقط می باشد.

مفقودی
کلیه مدارک خودرو ال نود سفید رنگ به شماره پلاک ۷۱ ایران ۹۳۵ ج ۵۵ مدل ۱۳۹۱ به شماره شاسی NAALSRALDBA۰۸۱۴۳۹ و شماره موتور RD۱۵۲۰۶۷۱۰۰۰۱۴۰۶۷ مفقودگردیده‌وازدرجه‌اعتبارساقط‌می‌باشد.بهالو،ش ۱۴۰۲

مفقودی
کلیه مدارک خودرو سمند سفید رنگ به شماره پلاک ۷۱ ایران ۳۸۹ ص ۱۵ مدل ۱۳۸۶ به شماره موتور ۱۲۴۸۶۰۷۴۱۱۸ و شماره شاسی ۰۰۷۳۲۱۰۵۵۹ مفقود گردیده و از درجه اعتبار ساقط می باشد . بهالو ، ش ۱۴۰۲

اگهی مفقودی
بدینوسیله اعلام میدارد سند مالکیت وسند کمپانی سواری پژو آردی مدل ۱۳۸۵ وبه شماره انتظامی ۷۲۱ب۳۷–ایران ۱۷ وبه‌شماره‌موتور ۱۱۷۸۵۰۰۶۲۶۱ وشاسی۲۳۴۰۰۲۰۵ بنام عوض کچوئی انگنه مفقود گردیده واز درجه اعتبار ساقط میباشد – ارومیه

کار و کارگر
WWW.KARAVAKARGAR.IR
■ پنجشنبه ۲۷ مهر ۱۴۰۲
■ ۳ ربیع الثانی ۱۴۴۵
■ ۱۹ اکتبر ۲۰۲۳
■ سال سی و سوم ـ شماره ۹۳۱۲

قرعه‌کشی جوایز حساب‌های قرض‌الحسنه پس‌انداز بانک پارسیان برگزار شد

۶۷۷ میلیارد ریال جایزه برای ۷،۵۰۰ سپرده‌گذار نیکوکار

آیین قرعه‌کشی جوایز حساب‌های قرض‌الحسنه پس‌انداز ریالی صندوق قرض‌الحسنه بانک پارسیان سال (۱۴۰۱-۱۴۰۲)، برگزار و ۷۵،۱۷۶ برنده نیکوکار این قرعه‌کشی مشخص شدند.

به گزارش کار وکارگر به نقل از روابط عمومی بانک پارسیان، این مراسم با حضور اعضای هیئت نظارت بر قرعه‌کشی متشکل از نمایندگان دادستانی کل کشور و بانک مرکزی جمهوری اسلامی ایران و همچنین علیرضا خلیل پور مدیرعامل صندوق قرض‌الحسنه پارسیان، اعضای هیئت مدیره صندوق قرض الحسنه پارسیان، جبیب الله نگهبان مدیر بازرسی و نظارت، اسماعیل سیرانی سرپرست روابط عمومی و دیگر مدیران بانک برگزار شد.

در این دوره از قرعه‌کشی حساب های قرض‌الحسنه پس‌انداز بانک پارسیان، به‌پاس قدردانی از نیّت خیر سپرده‌گذاران، ۱۰۰ فقره کمک‌هزینه خرید خودروی داخلی هر یک به ارزش یک میلیارد ریال، ۱۰۱ فقره کمک‌هزینه خرید لوازم‌خانگی هر یک به ارزش ۷۵۰ میلیون ریال،۱۰۲ کمک‌هزینه خرید صنایع‌دستی هر یک به ارزش ۵۰۰ میلیون ریال، ۱۰۳ جایزه نقدی هر یک به ارزش ۳۰۰ میلیون ریال،۱۰۴ جایزه نقدی هر یک به ارزش ۲۰۰ میلیون ریال،۱۰۵ جایزه نقدی هر یک به ارزش ۱۵۰ میلیون ریال ،۱۰۶ جایزه نقدی هریک به ارزش ۱۰ میلیون ریال و ۷۴،۴۵۵ جایزه نقدی ۵ میلیون ریالی به برندگان خوش شانس این رویداد تعلق گرفت.

اسامی برندگان جوایز قرعه‌کشی پس از تائید هیئت نظارت و انجام کنترل‌های لازم از طریق سایت‌های اینترنتی بانک پارسیان به نشانی اینترنتی www.parsian-bank.ir و صندوق قرض‌الحسنه بانک پارسیان به نشانی www.sandogh.parsian-bank.ir اطلاع‌رسانی خواهد شد.

گفتنی است؛ بانک پارسیان در راستای اقدام در خصوص اجرای بندهای تبصره ۱۶ قانون بودجه ۱۴۰۲ و همگامی باسیاست‌های دولت طی شش‌ماهه نخست سال ۱۴۰۲، بیش از ۲۵ هزار میلیارد ریال تسهیلات قرض‌الحسنه در بخش‌های ازدواج، فرزند آوری، اشتغال‌زایی، مسکن و درمان به متقاضیان از طریق صندوق قرض‌الحسنه بانک پارسیان پرداخت کرده است.

حضور صندوق ضمانت سرمایه‌گذاری صنایع کوچک در یازدهمین نمایشگاه پوشاک ایران

سه نمایشگاه صنعت نساجی، پوشاک، کیف و کفش چرم و صنایع وابسته ، با حضور عباس علی آبادی وزیر صنعت، معدن و تجارت در محل دائمی نمایشگاه های بین المللی تهران افتتاح شد و آغاز به‌کار کرد.

بـه گـزارش کار و کارگر به نقـل از روابط عمومی صندوق ضمانت سـرمایه‌گذاری صنایع کوچک؛ یازدهمین نمایشگاه پوشاک ایران، برای نخستین بار به صورت بین المللی با حضور و مشـارکت ده ها شرکت طراحی و تولیدی، نیز در محل دائمی نمایشگاه های بین المللی تهران برپا شده است در این نمایشگاه ۸۴ شرکت کننده تولیدی حضور خواهند داشت. شرکت کنندگان در این نمایشگاه با برترین تولیدات پوشاک، شامل انواع پوشاک مردانه، زنانه و بچگانه در قالب طرح‌هـا و رنـگ های گوناگون و همچنین دسـتگاه‌ها و تجهیزات تولید پوشـاک و نوین ترین طرح‌ها و مدل‌های طراحی و تولید پوشاک آشنا می شوند.

در این نمایشگاه صندوق ضمانت صندوق ضمانت سرمایه‌گذاری صنایع کوچک؛ نیز حضور دارد و به معرفی خدمات خود می‌پردازد. خدمات صندوق شـامل دو نوع ضمانت‌نامه، اعتباری و پیمانکاری می‌شود که صنایع کوچک می‌توانند از آن بهره‌مند شوند.

صندوق ضمانت سـرمایه‌گذاری صنایع کوچک در محل نمایشـگاه‌های بین المللی تهران، سـالن ۳۸ غرفه اتحادیه تولید و صادرات نساجی و پوشاک ایران تا ۲۶ مهرماه پذیرای پذیرای حضور علاقمندان و تولیدکنندگان است.

این نمایشـگاه با هـدف ایجاد رقابت و تبادل اطلاعات بیـن تولیدکنندگان و صادرکنندگان پوشاک، ارتقاء سطح تولید داخلی کشور، علمی کردن طرح تولید لباس داخلی، کمک به توسعه اشتغال، بازاریابی و افزایش صادرات و افزایش راندمان تولید داخلی، برگزار شده است.

چهارمین هنرستان شرکت ایساکو در تعمیرگاه مرکزی شماره ۶ آغاز به کار کرد

چهارمین هنرسـتان ایسـاکو با هدف افزایش بهره‌وری و توانمندسـازی دانش‌آموزان هنرسـتان‌های کار و دانش کشور در رشـته خدمات پس از فروش خودروهای سبک در تعمیرگاه مرکزی شماره ۶ ایران خودرو راه اندازی شد.

به گزارش کار و کارگر به نقل از روابط عمومی شـرکت خدمات پس از فروش ایران‌خودرو (ایساکو) این مجموعه با همکاری آموزش و پرورش منطقه۲ تهران و هنرسـتان شهدا از سال تحصیلی گذشـته با پذیرش ۱۸ دانش‌آموز در کلاس دهم متوسطه به صورت تخصصی آموزش رشته خدمات پس از فروش خودروهای سـبک را در تعمیرگاه مرکزی شـماره یک آغاز کرد.

بنابراین گزارش شـرکت ایسـاکو در سال تحصیلی جاری (۱۴۰۲-۱۴۰۳) نیـز بـا همکاری آمـوزش و پـرورش منطقه کهریزک و هنرسـتان شـهید گلشنی، این رشـته را در تعمیرگاه مرکزی شـماره ۶ ایران‌خودرو واقع در باقرشـهر یک با حضور مدیر کل آموزش‌های فنی و حرفه‌ای وزارت آموزش و پرورش و قایم‌مقام مهندسـی و برنامه‌ریزی شـرکت ایساکو با پذیرش ۲۲دانش‌آموز شروع کرد.

این رشته به منظور تربیت نیروی انسانی حرفه‌ای در حوزه خدمات پس از فروش خودرو، آشنایی با دستگاه‌های عیب‌یاب وعیب‌یابی خودرویی، کار با ابزار مخصوص و یادگیری سـایر مهارت‌هـای تخصصی و جـذب در نمایندگی‌های مجاز گروه صنعتی ایران‌خودرو برنامه ریزی شده است.

دانش‌آموزان این رشـته در سـال دهم آموزش‌های مربوط به متصدی پذیرش و ترخیص خودرو و متصدی انبارداری، در سـال یازدهم «سـرویس کار و امدادگر خودرو درجه ۲» و در سال دوازهم «سرویس کار و امدادگر خودرو درجه ۱» را پشت سر خواهند گذاشت.

تعمیرگاه‌های مرکزی ایـران خودرو با دارا بودن تجهیزات پیشـرفته‌ی تعمیرگاهی، فضای فیزیکی مناسب و ایستگاه‌های کامل کاری و اسـتاندارد، بسـتر مناسـبی را برای دانش‌آموزان فراهـم کرده تا بتوانند آموخته‌های نظری خود را به تجربیات کاملا عملی تبدیل کنند و با کسب تجربه در فضای کار واقعی پـس از پایان تحصیلات به راحتی وارد بازار کار شـده و یا با دانشی به روز به ادامه تحصیل در مقاطع بالاتر بپردازند.

گفتنی اسـت آموزش در این رشته تنها محدود به استان تهران نبوده و به منظور توسـعه رشـته یاد شـده در کشور و فرهنگ‌سـازی آموزش‌های هم‌زمان نظـری و کارگاهی برای دانش‌آمـوزان، طی همکاری ایسـاکو بـا وزارت آموزش و پـرورش، دو نمایندگی ایران‌خودرو در اسـتان‌های اردبیل و گیـلان با در اختیار قرار دادن فضای تعمیرگاهی خود پذیرای دانش‌آموزان علاقمند به این حوزه هستند و فارغ‌التحصیلان، آمادگی کار در مشاغل پذیرشگر، امدادگر، انباردار و سرویس‌کار را خواهند داشت.

لازم به ذکر است علاوه بر موارد یاد شده، شرکت خدمات پس از فروش ایران‌خودرو در راسـتای اجرای مسـئولیت‌های اجتماعی خود برای جوانان تحت حمایت سـازمان بهزیسـتی دوره‌های آموزشـی شـامل مبانی برق، قوای محرکـه و انتقال قـدرت، انژکتور، تعلیق و سیسـتم کولر را نیز بـا بهره‌مندی از ظرفیت هنرستان کار و دانش شرکت ایساکو در تعمیرگاه مرکزی شـماره یک ایران‌خودرو، در ایام سـه ماهه تعطیلات تابستانی اجرایی کرده است.

با حضورمدیرعامل بانک اقتصادنوین

جمعی از مسئولین استانی و دانش آموزان صورت گرفت؛

طنین مهرنوین به روستای فیض آباد ابرکوه رسید

مدرسـه بانک اقتصادنوین در روستای فیض‌آباد شهرسـتان ابرکوه واقع در اسـتان یزد طی مراسمی با حضور علیرضا بلگوری، مدیرعامـل بانـک اقتصادنویـن، جمعی از مسـئولین اسـتانی و دانش آموزان و اهالی روستای فیض‌آباد افتتاح شد.

بـه گزارش کار و کارگر به نقل از روابط عمومـی بانک اقتصاد نویـن، این بانک در ادامـه فعالیت‌های خود در راسـتای ایفای مسئولیت اجتماعی و توسعه فضاهای آموزشی، مدرسه فیض‌آباد شهرستان ابرکوه را هم‌زمان با آغاز سال تحصیلی جدید افتتاح و تقدیم کودکان کشورمان کرد. این مدرسه سه کلاسه در زمینی به مساحت یک هزار مترمربع و با زیربنای ۳۰۰ مترمربع احداث شده است.

در این مراسم به مناسبت آغاز سال تحصیلی به تمامی دانش آموزان این مدرسه بسته لوازم التحریر اهدا شد. گفتنی است بانک اقتصادنوین تاکنون در احداث ۴۷ مدرسه در مناطق روستایی و کمتر برخوردار مشارکت کرده است که از این تعداد۴۱ واحد آن به بهره‌برداری رسیده و شش واحد دیگر نیز در حال ساخت و تکمیل است.

عزیزمحمدی
مدیر عامل مجتمع الماس آرتاویل شد

طی حکمی از سـوی اردشیر سعدمحمدی، مدیرعامل گروه سرمایه‌گذاری توسعه معادن و فلـزات، محمدعلی عزیزمحمدی به عنوان مدیرعامل مجتمع آهن و فولاد الماس آرتاویل منصوب و جانشین حسن اصغرزاده شد.

بـه گزارش کار و کارگر به نقـل از روابط عمومی«ومعادن»، محمدحسـین قائمی راد، معاون برنامه‌ریزی، بودجه و نظارت بر امور شـرکت‌های هلدینگ سـرمایه‌گذاری توسـعه معادن و فلزات، ضمن تقدیر از زحمات حسـن اصغرزاده، روند پیشـرفت پروژه در دست احداث این شـرکت را مثبـت ارزیابی نموده و بیان کرد: طرح احداث واحد احیا مسـتقیم شرکت الماس آرتاویل یکی از پروژه‌های چهل‌و هشتگانه پیشرانان پیشرفت ایران است که از اهمیت بسـزایی برخوردار بوده و تاکنون روند پیشـرفت خوبی داشـته است. وی افزود: تلاشـها و زحمات مهندس اصغرزاده در پیشـبرد اهداف شرکت قابل تقدیر است و قطعا از توان و تجربه ایشـان در سـایر شرکتها و پروژه های هلدینگ استفاده خواهیم کرد. با توجه بـه اینکه مهندس عزیزمحمـدی در زمان تصدی مدیرعاملی شـرکت ایریتک به‌عنوان یکی از سـهامداران این پروژه، آشـنایی کاملی با روند اجرای این پروژه یافته‌اند و تجربیات و سـوابق اجرایی خوبی در صنعت و همچنین در اسـتان اردبیل داشته‌اند، امیدواریم که روند رو به جلوی این پروژه با قدرت و جدیت بیشـتری ادامه یابد. عزیزمحمدی فارغ‌التحصیل کارشناسـی ارشـد مهندسـی معدن از دانشـگاه امیرکبیر (پلی‌تکنیک) و کارشناسـی ارشد مدیریت اجرایی از سـازمان مدیریت صنعتی اسـت و سـابقه فعالیت‌های علمی و تدریس در دانشـگاه‌های مختلـف را در کارنامه خود دارد؛ از اهم سـوابق مدیریتی وی می‌توان به مدیرعاملی شـرکت بین‌المللی مهندسی ایران (ایریتک)، مدیریت و اجرای پروژه‌های متعدد در قرارگاه خاتم‌الانبیاء، ریاسـت سـازمان صنایع و معادن استان آذربایجان غربی، عضویت در شـورای مرکزی سازمان نظام مهندسـی معدن کشور و مدیریت توسعه منطقه‌ای ایدرو و همچنین فعالیت‌های متعدد در ایمیدرو اشـاره کرد. لازم به ذکر اسـت پروژه احداث واحد احیا مسـتقیم شرکت الماس آرتاویل یکی از پروژه‌های چهل‌وهشـتگانه پیشرانان پیشرفت ایران اسـت که با هدف ایجاد ظرفیت اسـمی تولید ۱.۱ میلیون تن آهن اسـفنجی در حال اجراست. با حکم مدیرعامل شرکت سرمایه‌گذاری توسعه معادن و فلزات، حسن اصغرزاده به عنوان عضو موظف هیئت مدیره مجتمع فولاد خراسـان منصوب گردید.

افزایش کیفیت خدمات و خروج قطعات یدکی تقلبی از بازار در دستور کار گروه سایپا

در نشسـت بررسـی اقدامات سـایپایدک در مبارزه با قطعات تقلبی، بر ضرورت افزایش کیفیت خدمات پس از فروش، فرهنگ‌سـازی در حذف قطعات غیرایمن و ادامه بازرسـی‌ها از بازار سراسر کشور در جمع آوری قطعات تقلبی، تاکید و همچنین عنوان شد که صاحبان محصولات گروه خودروسـازی سـایپا برای خرید قطعات یدکی به عاملیت‌ها و نمایندگی‌های مجاز سایپا مراجعه کنند تا با مشکلی مواجه نشوند.

به گزارش کار و کارگر به نقل از روابط عمومی سـایپایدک، عزت الله اکبری تالار پشـتی، رئیس کمیسـیون صنایع و معادن مجلس در نشسـت بررسی اقدامات سـایپایدک در مبارزه با قطعات تقلبی ضمن تقدیر از اقدامات انجام شده گروه خودروسازی سایپا در مبارزه با قطعات تقلبی، بر ضرورت افزایش کیفیت خدمات پس از فروش تاکید کرد و گفت: ما در مجلس به عنوان قانونگذار، در کنار تولیدکنندگان داخلی هسـتیم و معتقدیم برای پیشـرفت صنایع داخلی باید از سـرمایه‌های انسـانی به نحو احسـن استفاده کنیم.

او افزود: تکیه بر توان داخلی و قطع وابسـتگی به خارج، قدم مهمی برای رفع تحریم‌هاسـت؛ باید باور داشـته باشـیم که با همراهی و اراده بخش های مختلف کشـور به خصوص مجموعه دانشـگاهی و دانش بنیان می‌توان به توسعه صنعتی، دست یافت. قطعا در این مسیر مجلس در کنار تولیدکنندگان اسـت و با قانون‌گذاری کمک خواهد کرد تا بسـترها برای افزایش تولید و مهم تر تولید کیفی، فراهم شود.

رئیس کمیسـیون صنایع و معادن مجلس گفت: توجه به شـرکت‌های دانش‌بنیان موجب رشـد و تعالی تولیدات داخلی می‌شـود و حرکت گروه خودروسازی سایپا به سمت دانش‌بنیان شدن و اسـتفاده از شرکت‌های دانش‌بنیان برای غلبه بر مشکلات، قابل تحسین است.

او در ادامه خواسـتار تسـریع در فرآیند خصوصی‌سـازی شـرکت‌های خودروسازی شد و افزود: معتقدم دولت باید از سهامداری خودروسازان خارج شـود و کار را به بخش خصوصی بسپارد تا خودروسازان چابک شوند و برنامه‌های توسعه‌ای خود را پیاده سازی کنند.

هزینه گارانتی محصولات سایپا، یک سوم شده است

محمدعلی تیموری، مدیرعامل گروه خودروسـازی سـایپا نیز در این نشسـت، گزارشـی از روند افزایش کیفیت خدمات و تولیدات گروه خودروسـازی سـایپا ارایه کرد و گفت: طی ۲۱ ماه گذشته با برنامه‌ریزی اصولی و دقیق سعی شـده که بازار از وجود قطعات تقلبی که با نام سایپا عرضه می‌شـود، تا حد زیادی پاکسـازی شود و مردم به قطعاتی که اصالت دارد، دسترسی داشته باشند.

او ادامه داد: در گذشـته در بازار یکصد هزار میلیارد تومانی قطعات یدکی، شـرکت سـایپایدک هزار و ۹۰۰ میلیارد تومان خدمات به نمایندگی‌ها می‌داد که از این عدد هزار و ۸۰۰ میلیارد تومان گارانتی (به دلیل رایگان بودن) و تنها یکصد میلیارد تومان به صورت غیرگارانتی کسـب درآمد داشتیم.

مدیرعامل گروه خودروسازی سایپا گفت: در سه ماه ابتدایی سال ۱۴۰۰ به ازای هر خودرو، سه میلیون تومان هزینه گارانتی پرداخت می‌شد، در مدت مشابه سال ۱۴۰۱ این عدد به دو میلیون تومان و در سال جاری به یک میلیون تومان رسیده این در حالی است که با وجود افزایش نرخ دسـتمزد و قطعات، هزینه گارانتی محصولات سـایپا، یک سـوم شـده است. او یادآور شد: سال‌ها نگاه مردم اینگونه بود که قیمت قطعات یدکی و خدمات در نمایندگی خودروسازان گران است، به همین جهت ترجیح می‌دادند که خدمات مورد نیاز خود را به غیر از نمایندگی‌ها تامین کنند، اما وجود قطعات تقلبی و فرهنگ‌سـازی که صورت گرفت، سـبب شـد تا مردم برای دریافت قطعات و خدمات بیش از گذشـته به نمایندگی‌های رسمی خودروسازان مراجعه داشته باشند.

تیموری با بیان اینکه شـرکت سـایپایدک با تمرکز بر بازار قطعات یدکی، توانسـته به جایگاه واقعی خود در بازار قطعات یدکی دسـت پیدا کند، تصریح کرد: فرهنگ‌سازی نقش مهمی در حذف قطعات غیر ایمن دارد.

اصالت قطعات را مطمئن شوید

مدیرعامل گروه خودروسازی سایپا با بیان اینکه سایپا در مبارزه با تولید و توزیع قطعات یدکی تقلبی کار جهادی انجام داده است، افزود: طی ۲۱ ماه گذشته، بر افزایش کیفیت خدمات پس از فروش، خروج قطعات یدکی تقلبی و تشدید بازرسی‌ها متمرکز شدیم و نتیجه آن، افزایش سهم سایپایدک از بازار قطعات یدکی شد.

او با اشـاره به رویکرد دولت در زمینه مبارزه با قطعات تقلبی و حمایت‌های وزارت صمت، گفت: توصیه ما به مردم این اسـت که حتما برای خرید قطعات یدکی به عاملیت‌ها و نمایندگی‌های مجاز سـایپا مراجعه کنند و برای تشـخیص اصالت قطعه، بارکد روی جعبه را به شـماره ۵۰۰۰۲۹۵۶ ارسـال کنند تا از اصل بودن قطعه خریداری شده مطمئن شوند.

فروش آریا با گارانتی ۵ ساله

تیموری با تاکید بر اینکه سـودجویان بازار قطعات یدکی تقلبی، ارزشـی برای جان و مال مردم قائل نیسـتند و تهدیدی برای ایمنی خودروها به شـمار می‌روند، افزود: برای افزایش کیفیت خدمات و تولیدات در گروه سـایپا کار ریشـه‌ای و بنیادین انجام شـده تا رضایت حداکثری مشتریان فراهم شود.

اگهی مزایده اموال غیر منقول (اسناد ذمه)
آگهی مزایده

به موجب پرونده اجرائی کلاسـه ۱۴۰۲۰۰۰۵۸ و ۱۴۰۲۰۰۰۵۹ شعبه اجرای اسـناد رسمی اداره ثبت اسناد و املاک شهرستان دلیجان ؛ ششدانگ یک باب ساختمان پلاک ثبتی ۲۶۹۰ فرعی از ۴۴۲۷اصلی واقع در قطعه شش حوزه ثبتی شهرستان دلیجان به نشانی: دلیجان بلوار ۶۰ متری شهرک امام رضا (ع) نبش کوچه شبنم ۳ که سند آن به مساحت ۱۵۸/۴۸ متر مربع مالکیت سمیه / پورحبیبیان امیری فرزند مهدی شماره شناسنامه ۴۶۱ تاریخ تولد ۱۳۶۱/۰۶/۱۵ صادره از بابل دارای شماره ملی ۲۰۶۳۵۳۷۲۲۴ با جز سهم ۶ از کل سهم ۶ بعنوان مالک شش دانگ عرصه با شماره مستند مالکیت ۲۵۰ تاریخ ۱۴۰۰/۰۱/۲۲ موضوع سند مالکیت اصلی بشماره چاپی ۳۴۸۹۹۸ سری ب سال ۹۹ با شماره دفتر الکترونیکی ۱۴۰۰۲۰۳۰۵۰۰۴۰۰۰۲۰۰ ثبت گردیده است.و حدود آن برابر سند مالکیت صادره بدین شرح می باشد : شمالا: پی است بطول (۱۰/۰۰) ده متر به شماره هفتصد وسی وهفت فرعی شرقا: در دو قسمت اول به دیوار بطول (۱۶/۰۰) شانزده متر به شماره هفتصد وپنجاه وپنج فرعی دوم پی است بطول (۰/۳۱) سی ویک سانتیمتر به کوچه جنوبا: در دو قسمت اول پی است بطول (۶/۹۵) شش متر و نود وپنج سانتیمتر به خیابان دوم پی است بطول (۴/۳۶) چهار متر و سی وشش سانتیمتر به خیابان غربا: پی است بطول (۱۳/۲۰) سیزده متر و بیست سانتیمتر به بلوار۶۰ متری پلاک مذکور برابر قراردادهای داخلی بانکی شماره ۱۰۸۵ مورخ ۱۴۰۱/۰۷/۱۹ و شماره ۸۸۴۳ مورخه ۱۴۰۱/۰۸/۲۲ بانک صادرات از طریق واحد اجرای ثبت دلیجان بازداشت گردیده و نسبت به آن به شرح کلاسه های ذیل اجراییه صادر گردیده : ۱- کلاسه ۱۴۰۲۰۰۰۵۸ له بانک صادرات و علیه شرکت خدماتی کاراندیشان دلیجان و غیره ۲- کلاسه ۱۴۰۲۰۰۰۵۹ له بانک صادرات و علیه شرکت خدماتی کاراندیشان و غیره ، و طبق نظر کارشناس رسمی به شماره ۲۹۸ مورخه ۱۴۰۲/۰۷/۰۹ پلاک مذکور با وضعیت موجود به مبلغ ۱۶۳،۰۰۰،۰۰۰،۰۰۰ ریال معادل شانزده میلیاردو سیصد میلیون تومان ارزیابی شده و قطعیت یافته است . مطابق با گزارش کارشناس رسمی دادگستری ملک دارای کاربری مسکونی و تجاری و مساحت عرصه آن طبق سند و وضعیت موجود ۱۵۸/۴۸ متر مربع و مساحت اعیانی آن ۵۹۲/۷۸ متر مربع در چهار طبقه شـامل یک واحد تجاری به مسـاحت ۸۶/۰۸ مترمرب و سه واحد مسکونی در سه طبقه با مساحت خالص ۳۶۹/۸ مترمربع و ۱۳۶/۹ مترمربع فضای مشاعی بانضمام اساسور وسیستم گرم وسرد پکیج و منصوبات به غیر از کابینت با امکانات و امتیازات آب و برق و گاز و فاضلاب مجزا است . فعلا توسط مالک در حال بهره برداری است پلاک فوق از ساعت ۹ الی ۱۲ روزدو شنبه مورخ ۱۴۰۲/۰۸/۱۵ در اداره ثبت اسناد و املاک دلیجان واقع در خیابان شهید بهشتی از طریق مزایده به فروش می رسد . مزایده از مبلغ فوق الذکر شروع و به بالاترین قیمت پیشنهادی نقداً فروخته می شود . لازم به ذکر است پرداخت بدهی های مربوط به آب ، برق ، گاز اعم از حق انشعاب و یا حق اشتراک و مصرف در صورتی که مورد مزایده دارای آنها باشد و نیز بدهی های مالیاتی ملک و عوارض شهرداری و غیره تا تاریخ مزایده اعم از اینکه رقم قطعی آن معلوم شده یا نشده باشد به عهده برنده مزایده است .. همچنین نیم عشر اجرایی و حق مزایده نقداً وصول می گردد . ضمناً حق حـراج زائد بر مبلغ مزایده مذکور بعهده خریدار است . ضمنا بر اساس ماده ۱۳۶ اصلاحی ایین نامه اجرا، شرکت در مزایده منوط به پرداخت ده درصد از مبلغ پایه کارشناسی به حساب سپرده ثبت و حضور خریدار ونماینده قانونی وی در جلسه مزایده است برنده مزایده مکلف است مابه التفاوت مبلغ فروش را ظرف مدت پنج روز از تاریخ مزایده به صندوق ثبت تودیع نماید و در صورتی که ظرف مهلت مقرر مانده فروش را به حساب سپرده ثبت واریز نکند مبلغ مذکور قابل استرداد نبوده وبه حساب خزانه واریز خواهد شد در این صورت عملیات فروش از درجه اعتبار ساقط و مزایده تجدید میگردد.

تاریخ انتشار :۱۴۰۲/۰۷/۲۷
شناسه آگهی: ۱۵۸۸۱۷۴

رئیس اداره ثبت اسنادو املاک دلیجان – غلامحسن فدایی

اداره کل ثبت اسناد و املاک استان تهران
اداره ثبت اسناد واملاک حوزه ثبت ملک قرچک
هیات موضوع قانون تعیین تکلیف وضعیت ثبتی اراضی وساختمانهای فاقد سند رسمی
آگهی موضوع ماده۳ قانون وماده ۱۳ آئین نامه قانون تعیین تکلیف وضعیت ثبتی واراضی و ساختمانهای سند رسمی

برابر رای شـماره ۱۴۰۲۶۰۳۰۱۰۵۱۰۰۱۸۹۶ هیات اول موضوع قانون تعیین تکلیف وضعیت ثبتی اراضی و سـاختمانهای فاقد سند رسمی مسـتقر درواحد ثبتی ملک قرچک تصرفات مالکانه بلامعارض متقاضی آقای عباس محمود خانلی فرزند بهروز به شـماره شناسـنامه۲۳۵۳ صادره از تهران در ششـدانگ یک باب خانه به مساحت ۱۰۰مترمربع پلاک ۱۰۷۹ فرعی از ۵۳اصلی واقع در قرچک خریداری از مالک رسـمی آقای منصور مهدوی محرز گردیده اسـت.لذا به منظور اطلاع عموم مراتب در دو نوبت به فاصله ۱۵ روز آگهی شـود در صورتی که اشـخاص نسبت به صدور سـند مالکیت متقاضی اعتراضی داشته باشند می توانند از تاریخ انتشار اولین آگهی به مدت دو ماه اعتراض خود را به این اداره تسـلیم و پس از اخذ رسید، ظرف مدت یک ماه ازتاریخ تسلیم اعتراض، دادخواست خود را به مراجع قضایی تقدیم نمایند. بدیهی است در صورت انقضای مدت مذکور و عدم وصول اعتراض طبق مقررات سند مالکیت صادر خواهد شد .

تاریخ انتشار نوبت اول: ۱۴۰۲/۰۷/۲۷
تاریخ انتشار نوبت دوم:۱۴۰۲/۰۸/ ۱۳

محمود داودی رئیس ثبت اسناد و املاک کد۳۳۲م الف .

اداره کل ثبت اسناد و املاک استان تهران
اداره ثبت اسناد واملاک حوزه ثبت ملک قرچک
هیات موضوع قانون تعیین تکلیف وضعیت ثبتی اراضی وساختمانهای فاقد سند رسمی
آگهی موضوع ماده۳ قانون وماده ۱۳ آئین نامه قانون تعیین تکلیف وضعیت ثبتی واراضی و ساختمانهای سند رسمی

برابر رای شـماره ۱۴۰۲۶۰۳۰۱۰۵۱۰۰۱۵۴۹ هیات اول موضوع قانون تعیین تکلیف وضعیت ثبتی اراضی و سـاختمانهای فاقد سند رسمی مسـتقر درواحد ثبتی ملک قرچک تصرفات مالکانه بلامعارض متقاضی خانم ندا بخشی پیره گلین فرزند سیف اله به شماره شناسنامه۰۴۱۰۰۳۳۸۲۰ صادره از تهران در ششـدانگ یک باب خانه به مساحت ۵۲/۵۰مترمربع پلاک ۱۱۴۴۱ فرعی از ۵۳اصلی واقع در قرچک خریداری از مالک رسـمی آقای علی شاهسـون محرز گردیده است.لذا به منظور اطلاع عموم مراتب در دو نوبت به فاصله ۱۵ روز آگهی شـود در صورتی که اشـخاص نسـبت به صدور سند مالکیت متقاضی اعتراضی داشته باشند می توانند از تاریخ انتشار اولین آگهی به مدت دو ماه اعتراض خود را به این اداره تسـلیم و پس از اخذ رسـید، ظرف مدت یک ماه ازتاریخ تسـلیم اعتراض، دادخواست خود را به مراجع قضایی تقدیم نمایند. بدیهی است در صورت انقضای مدت مذکور و عدم وصول اعتراض طبق مقررات سند مالکیت صادر خواهد شد .

تاریخ انتشار نوبت اول: ۱۴۰۲/۰۷/۲۷
تاریخ انتشار نوبت دوم:۱۴۰۲/۰۸/ ۱۳

محمود داودی رئیس ثبت اسناد و املاک کد۳۳۵م الف .

آگهی فقدان سند مالکیت

برابـر درخواسـت وارده ۵۱۰۰۲۷۸مورخ۱۴۰۲/۰۱/۱۷وکیل مالک به موجب وکالتنامه ۱۴۰۱۲۲۰۶۱۲۶۴۳۴۱۶ با تسلیم دو برگ استشهادیه مدعی گردیده که سـند مالکیت ۲دانگ یک قطعه زمین به مسـاحت ۲۵۶/۵مترمربع قطعه۱۱۵تفکیکـی پلاک ۸۹۵۸فرعـی از ۵۳اصلی واقـع در قرچک مفروز از ۶۳فرعی بخش بهنام پازوکی بنام ویدا لسـانی نسبت به ۲دانگ ثبت و سند به شماره مسلسـل ۴۷۵۵۶۷صادر گردیده که سپس به علت اسباب کشی وجابه جایی منزل مفقود گردیده و تقاضای سند مالکیت المثنی را نموده است که مراتب برابر مـاده ۱۲۰آئین نامه اصلاحی قانون ثبت در یـک نوبت جهت اطلاع عموم آگهی می گردد تا چنانچه کسی مدعی انجام معامله و یا بودن سند مالکیت در نزد خود باشـد از تاریخ نشـر آگهی به مدت ده روز مراتب را کتبا ضمن ارائه اصل سند مالکیت به این اداره اعلام و رسید اخذ نماید بدیهی است در صورت عدم اعتراض در مدت قانونی طبق مقررات سند مالکیت المثنی صادر خواهد شد.

محمود داودی سرپرسـت حوزه ثبت ملک قرچک از طرف محمد محبی– کدآگهی ۳۴۲/م الف

آگهی فقدان سند مالکیت

برابر درخواسـت وارده ۵۱۰۰۲۲۸۱مورخ۱۴۰۲/۰۱/۱۷وکیل مالک به موجب وکالتنامه ۱۴۰۱۲۲۰۶۱۲۶۴۳۴۱۶ با تسلیم دو برگ استشهادیه مدعی گردیده که سـند مالکیت ۲دانگ یک قطعه زمین به مسـاحت ۲۵۶/۵مترمربع قطعه۱۰۸تفکیکـی پلاک ۸۹۶۵فرعـی از ۵۳اصلی واقـع در قرچک مفروز از ۶۳فرعی بخش بهنام پازوکی بنام ویدا لسـانی نسبت به ۲دانگ ثبت و سند به شماره مسلسـل ۴۷۵۵۶۴صادر گردیده که سپس به علت اسباب کشی وجابه جایی منزل مفقود گردیده و تقاضای سند مالکیت المثنی را نموده است که مراتب برابر مـاده ۱۲۰ آئین نامه اصلاحی قانون ثبت در یـک نوبت جهت اطلاع عموم آگهی می گردد تا چنانچه کسی مدعی انجام معامله و یا بودن سند مالکیت در نزد خود باشـد از تاریخ نشـر آگهی به مدت ده روز مراتب را کتبا ضمن ارائه اصل سند مالکیت به این اداره اعلام و رسید اخذ نماید بدیهی است در صورت عدم اعتراض در مدت قانونی طبق مقررات سند مالکیت المثنی صادر خواهد شد.

محمود داودی سرپرسـت حوزه ثبت ملک قرچک از طرف محمد محبی– کدآگهی ۳۴۵/م الف

آگهی مفقودی

اصل برگ سـبز سواری رنو لوگان ال ۹۰ مدل ۱۳۹۰ سفید شماره انتظامی ۸۲۸ ق ۱۸ ایران ۶۳ شماره موتور W۰۶۸۵۷۸ ۶۹۰ و شماره شاسی D۰۱۱۱۳۷۰۲ به نام ناصر قنبری مفقود گردیده و از درجه اعتبار ساقط است. **شیراز** – ۲۰۵۸ – ط

آگهی مفقودی

اصل برگ سـبز سواری پژو ۴۰۵ مدل ۱۳۹۳ نقره ای شماره انتظامی ۳۵۲ س ۵۴ ایران ۸۴ شماره موتور K۰۳۷۴۸۴۱ ۱۲۴ و شماره شاسی ER۰۲۷۱۷۰ به نام عبدالرضاهرمزی‌مفقودگردیده‌وازدرجه‌اعتبارساقط‌است.**شیراز**–۲۰۵۷–ط

آگهی تغییرات شـرکت سـهامی خاص پک توس به شناسه ملی ۱۰۱۰۱۲۹۵۴۰۹ و به شـماره ثبت ۸۵۰۷۱ به اسـتناد صورتجلسـه هیئت مدیـره مـورخ ۱۴۰۲/۰۷/۰۴ تصمیمات ذیل اتخاذ شد نسرین خلیلی مسگری به شماره ملی ۰۰۳۱۷۹۴۷۰۱ به سـمت نایب رئیس هیئت مدیره تا تاریخ ۱۴۰۴/۰۷/۰۴ و سـعید صادقپور وجدی به شماره ملی ۰۰۴۱۲۱۵۷۴۵ به سمت مدیرعامل و عضو هیئت مدیره تا تاریخ ۱۴۰۴/۰۷/۰۴ و مهتاب علوی به شماره ملی ۰۰۵۵۰۹۳۰۸۶ به سـمت عضو اصلی هیئـت مدیره تا تاریخ ۱۴۰۴/۰۷/۰۴ و رامین فرجاد به شـماره ملی ۱۵۵۲۷۱۵۶۲۰ به سمت رئیس هیئت مدیره تا تاریخ ۱۴۰۴/۰۷/۰۴ انتخاب گردیدند کلیه اسـناد و اوراق بهادار و تعهدآور شـرکت از قبیل چک، سفته ، بروات ،قراردادها و عقوداسـل

روزنامه صبح ایران

کار و کارگر

اقتصادی ـ سیاسی ـ فرهنگی ـ اجتماعی

صاحب امتیاز: خانه کارگر
مدیر مسئول: اسرافیل عبادتی e.ebadati@yahoo.com
سردبیر: امید محسنی omidmohseni54@gmail.com
(زیر نظر شورای سردبیری)
نشانی: خیابان انقلاب، خیابان دانشگاه، پلاک ۱۳۲
kar.news@yahoo.com
روابط عمومی روزنامه: ۶۶۹۶۶۸۰۱ تلفکس: ۶۶۴۰۲۴۴۰
سازمان آگهی‌های خصوصی تهران: ۶۶۹۶۱۶۹۰ و ۶۶۹۶۱۷۰۲
سازمان شهرستانها: ۶۶۴۱۴۸۴۷ آگهی‌های دولتی: ۶۶۴۶۹۳۱۱
چاپ کارگر: ۱۷ـ۶۶۸۱۷۳۱۶ chapkarprint@yahoo.com
صندوق پستی: ۱۱۴۷-۱۳۱۴۵ کدپستی ۱۳۱۴۷۸۴۱۹۸
توزیع: موسسه نشر گستر امروز نوین - کیلومتر ۱۴ بزرگراه شهید لشکری - جنب شرکت دژپاد - پلاک ۱۴۸
پایگاه اطلاع رسانی WWW.KARVAKAREGAR.COM

اوقات شرعی به افق تهران

اذان ظهر: ۱۱:۵۰
اذان مغرب: ۱۷:۴۷
اذان صبح فردا: ۴ : ۴۸

منشور اخلاقی

دانستن حق مردم است و گسترش عدالت، بقاء و پایداری جامعه بشری را تضمین می‌کند و آن را قوام می بخشد و زندگی را معنادار می کند. روزنامه کاروکارگر باهدف اطلاع‌رسانی و آگاهی‌بخشی به جامعه اسلامی بخصوص جامعه کارگری که امروزه محروم‌ترین قشر جامعه را تشکیل می‌دهد پا به عرصه گذاشته و متعهد به حمایت از حقوق این قشر زحمتکش و ملزم به رعایت اخلاق حرفه‌ای و نظام ارزشی حاکم بر جامعه اسلامی است. آگاهی‌بخشی درباره حقوق صنفی و اجتماعی کارگران رسالت مهم روزنامه کارگری است؛ رسالتی که به زندگی میلیون‌ها بیمه شده تامین اجتماعی گره خورده است.

پیشخوان Pishkhan.com

وزیر ورزش:

جنایات بشری چهره واقعی رژیم غاصب صهیونیستی را بیش از پیش نمایان ساخت

سرویس ورزشی: وزیر ورزش و جوانان با اشاره به رفتار غیرانسانی و به دور از اخلاق رژیم صهیونیستی در حمله به بیمارستانی در غزه، گفت: حمله ددمنشانه و جنایات بشری، چهره واقعی رژیم غاصب صهیونیستی را بیش از پیش نمایان ساخت.

کیومرث هاشمی در حاشیه مراسم راهپیمایی مردمی حمایت از غزه در تهران، تاکید کرد: این حضور، پیامی مشخص و واضح دارد و آن این است که مردم غزه و فلسطین تنها نبوده و نیستند.

وی ادامه داد: حضور مردم همیشه باعث دلگرمی آنها خواهد بود، حرکت ددمنشانه‌ای که انجام شد چهره خبیث رژیم غاصب صهیونیستی را بیش از پیش نمایان کرد و این غده سرطانی باید برای همیشه نابود شود.

وزیر ورزش و جوانان، یادآور شد: در حوزه ورزش همیشه در کنار مردم بوده و خواهیم بود. تیم ملی فوتبال ایران هم سه شنبه شب با نمادهایی که به همراه داشت حمایت کامل و قاطع خود را از مظلومیت مردم فلسطین نشان داد و ما همیشه بر حمایت خود تاکید داریم.

جنایات صهیونیست‌ها در غزه در حالی وارد دوازدهمین روز خود شده که دیشب یک نمونه دیگر از حقوق بشر صهیونیستی با بمباران وحشیانه بیمارستان المعمدانی غزه و به خاک و خون کشیده شدن مجروحان بستری و مردم پناه برده به آنجا دوباره به نمایش درآمد، جنایتی که کشورهای غربی همچون آمریکا، انگلیس، فرانسه و آلمان با تمام توان از اسراییل حمایت کردند.

بهرامی سرمربی تیم ملی کاراته بانوان شد

سرویس ورزشی : لیلا بهرامی هدایت تیم ملی کاراته بانوان ایران را در مسابقات قهرمانی جهان به میزبانی بوداپست برعهده خواهد داشت.

به گزارش کاروکارگر به نقل از روابط عمومی فدراسیون کاراته ، لیلا بهرامی به عنوان مربی تیم ملی کومیته بانوان برای حضور در مسابقات قهرمانی جهان ۲۰۲۳ انتخاب شد.

فدراسیون کاراته با قدردانی از زحمات کادرفنی سابق تیم ملی، بهرامی را که از مربیان شناخته شده کاراته کشورمان است را به عنوان مسئول فنی تیم‌ملی انتخاب کرد.

بهرامی پیش از این نیز سابقه فعالیت در تیم ملی کاراته را داشت.

مسابقات کاراته قهرمانی جهان ۲ تا ۷ آبان ماه در بوداپست مجارستان برگزار می‌شود.

جدال صنعت نفت و ملوان در آبادان

حرکت پرسپولیس با پیکان به سوی صدر جدول

سرویس ورزشی: در ادامه بازی‌های هفته ششم لیگ برتر فوتبال ۲ بازی روز پنج شنبه برگزار می‌شود که در حساس‌ترین بازی ها، تیم پرسپولیس به مصاف تیم پیکان می‌رود و تیم صنعت نفت آبادان هم پذیرای تیم ملوان است.

کاروکارگر-علیرضا خضرایی

پیکان-پرسپولیس-ساعت ۱۶:۵۰

بازی پیکان و پرسپولیس تا چند روز پیش مشخص نبود که در کدام ورزشگاه قرار است برگزار شود چرا که ورزشگاه‌های پاس قوامین و انقلاب کرج شرایط میزبانی نداشتند و ورزشگاه آزادی هم برای بازی استقلال و هوادار آماده شده بود به همین علت بعد از کش و قوس‌های فراوان ورزشگاه سردار آزادگان قزوین میزبان این بازی شد.

تیم پیکان هفته گذشته توانست ۳ امتیاز باارزش خارج از خانه را برابر تیم استقلال خوزستان کسب کند و با ۶ امتیاز در جایگاه نهم جدول رده‌بندی قرار بگیرد.

شاگردان خطیبی در فصل اخیر بیشتر بازی هایشان با تساوی به پایان رسیده است و شاید در این بازی به دنبال متوقف کردن پرسپولیس در قزوین باشند تا باعث خوشحالی استقلال و سپاهان رقبای سرخ‌پوشان شوند.

تیم‌های رسول خطیبی در چند سال اخیر برابر تیم پرسپولیس حاشیه‌های زیادی داشتند و در اکثر بازی‌ها هم خطیبی بازنده بوده است. او می خواهد طلسم ناکامی‌های خود را این بار در قامت سرمربی پیکان برابر سرخ‌پوشان بشکند و برنده از زمین مسابقه خارج شود.

در آن طرف، تیم پرسپولیس با ۱۲ امتیاز در رتبه دوم جدول رده بندی قرار دارد. البته یک امتیاز از تیم بابت تخلف در قرارداد گولسیانی کسر شده است و باید دید کمیته استیناف رای کسر امتیاز را برمی گرداند یا نه!

سرخ‌پوشان پایتخت بعد از برد برابر تیم گل گهر سیرجان دچار مسائل حاشیه‌ای شدند و یحیی گل محمدی به خاطر پرداخت نشدن آپشن قهرمانی فصل گذشته در تمرینات حضور پیدا نکرد و به نوعی به حالت قهر راهی دبی شد و بازیکنان پرسپولیس هم حاضر نشدند که بدون سرمربی خود تمرین کنند. البته مدیران پرسپولیس طی صحبت با بازیکنان به آن‌ها قول دادند که آپشن قهرمانی شان را می‌دهند و آن‌ها حاضر شدند که در تمرینات شرکت‌کنند.

به هر حال سرخ‌پوشان پایتخت به دنبال برد برابر پیکان هستند تا همچنان در کورس رقابت با مدعیان قهرمانی بمانند و دل هواداران خود را شاد کنند.

علاوه بر این، وحید امیری و میلاد سرلک مصدومان سرخپوشان هستند، ضمن اینکه یاسین سلمانی به خاطر پارگی رباط صلیبی تا چند ماه آینده غایب خواهد بود. با این وجود پرسپولیس به اندازه کافی بازیکن دارد تا در مصاف با خودروسازان به میدان بروند. البته مرتضی پورعلی گنجی مدافع ملی پوش پرسپولیس در بازی فینال برابر تیم ملی قطر دچار مصدومیت شد و به نظر نمی‌رسد او به این بازی برسد.

۲ تیم تاکنون ۳۶ بار به مصاف هم رفته‌اند که از این تعداد ۲۶ برد سهم پرسپولیس و برد سهم پیکان بوده و بازی هم با تساوی به پایان رسیده است.

همچنین در دیگر دیدار امروز تیم صنعت نفت آبادان از ساعت ۱۹ در خانه خود میزبان ملوان بندر انزلی است

صعود کره و ژاپن و صدرنشینی آرژانتین

ایران در رده‌بندی فیفا بدون تغییر ماند

سرویس ورزشی: تغییری در جایگاه تیم ملی فوتبال ایران در رده‌بندی آتی فیفا ایجاد نخواهد شد.

دیدارهای ملی فوتبال در سراسر جهان برگزار و بر این اساس رده‌بندی جدید تیم‌های ملی نیز مشخص شد. تیم ملی فوتبال ایران در این ماه توانست ابتدا اردن را سه بر یک شکست دهد و در ادامه نیز با چهار گل قطر را از پیش رو برداشت.

تیم ملی ایران با وجود این دو پیروزی همچنان بدون تغییر در رده دوم آسیا و ۲۱ جهان قرار دارد. این در حالی است که ژاپن بعد از دو پیروزی در بازی‌های دوستانه برابر کانادا و تونس توانست با یک پله صعود به رده هجدهم دنیا برسد. کره جنوبی نیز با دو برد در دیدارهای دوستانه توانست با سه پله صعود به رده ۲۳ جهان صعود کند تا بعد از ژاپن و ایران در رده سوم آسیا قرار داشته باشد.

در صدر این رده‌بندی، تیم ملی آرژانتین قرار دارد که بالاتر از فرانسه و برزیل در جایگاه نخست ایستاده است. در بین ۱۰ کشور اول رده‌بندی فیفا، بیشترین سقوط را کرواسی داشت که با چهار پله سقوط به رتبه دهم رسید. بیشترین صعود را نیز ولز داشت که با پله پله صعود توانست به رده ۲۸ جهان برسد.

یک گل ملی و یک بازی ملی علی دایی کم شد

مسی در دو قدمی «شهریار»

سرویس ورزشی: با حدف گل علی دایی در بازی برابر اکوادور به دلیل حضور تیم المپیک این کشور، لیونل مسی دو گل تا رسیدن به رکورد شهریار فوتبال ایران فاصله دارد.

به گزارش TYC، تیم ملی فوتبال آرژانتین با درخشش لیونل مسی توانست پرو را در انتخابی جام جهانی ۲۰۲۶ شکست دهد. آلبی‌سلسته در این بازی با دو گل به پیروزی دست پیدا کرد که هر دو گل را مسی به ثمر رساند. البته او یک گل دیگر را هم به ثمر رساند که VAR آن را رد کرد. مسی با زدن دو گل در این دیدار، بهترین گلزن تاریخ مسابقات انتخابی جام جهانی در منطقه آمریکای جنوبی شد.

لیونل مسی اکنون ۳۱ گل برای آرژانتین در مقدماتی جام جهانی به ثمر رسانده است. لوئیس سوآرس، مهاجم اروگوئه، با ۲۹ گل جایگاه دوم را به خود اختصاص داد.

در حالی که فیفا و بسیاری از منابع در ابتدا اعلام کردند علی دایی ۱۰۹ گل در ۱۴۹ بازی به ثمر رسانده است ولی فیفا بازی ایران برابر تیم المپیک اکوادور در ۱۲ ژانویه ۲۰۰۰ را دیدار رسمی نمی‌داند. بنابراین یک بازی ملی و یک گل علی دایی کم می‌شود و رکورد جدید علی دایی ۱۰۸ گل در ۱۴۸ بازی ملی می‌شود.

دایی ۱۷ نوامبر ۲۰۰۴، به اولین بازیکنی تبدیل شد که از مرز ۱۰۰ گل در فوتبال ملی عبور می‌کند. دوران ملی علی دایی ۱۳ سال از سال ۱۹۹۳ تا ۲۰۰۶ به طول انجامید و در نهایت کریستیانو رونالدو به‌تازگی توانست رکورد او را بشکند.

بر این اساس لیونل مسی به دو گل دیگر نیاز دارد تا به رکورد علی دایی برسد و دومین گلزن برتر تاریخ فوتبال شود. در صدر جدول برترین گلزن دیدارهای ملی، کریستیانو رونالدو با ۱۲۷ گل ایستاده است.

نکته جالب اینکه سونیل چتری هندی این ماه نیز برای هند گلزنی کرد تا شمار گل‌هایش را به ۹۳ گل برساند. هندی‌ها خیلی روی این مهاجم ۳۹ ساله حساب کرده و دوست دارند او بتواند شمار گل‌هایش را در دیدارهای ملی سه‌رقمی کند.

گفت و گوی اختصاصی کار و کارگر با مدیران جهادی

مهندس علی زندی‌فر مدیرکل راهداری و حمل و نقل جاده‌ای استان البرز:

خدمت‌رسانی هر چه بیشتر به مردم را، سرلوحه اقدامات خود قرار داده‌ایم

استان البرز نیازمند توجه جدی مسئولان در حوزه توسعه زیرساخت‌ها است

استان البرز در مسیر توسعه

علی زندی‌فر قریب به ۳۰ ماه است که در سمت مدیرکل راهداری و حمل و نقل جاده‌ای استان البرز منشاء ارائه خدمات ارزنده‌ای بوده‌اند و با برنامه‌ریزی‌های مناسب و منسجم و نگاه تخصصی به این حوزه فعالیتی تحولات خوبی را رقم زده‌اند. این مدیر توانمند ۴ سال در سمت مدیرکل اداره کل راهداری و حمل و نقل جاده‌ای استان مرکزی و ۲ سال هم در همین سمت در استان لرستان حضور داشتند و با کوله‌باری از تجربه و تخصص به استان البرز (که به لحاظ قرار گرفتن در کریدوری حساس نیاز به مدیریت جهادی و تخصصی دارد) وارد شدند. بیش از ربع قرن تجربه در حوزه راهداری و حمل و نقل جاده‌ای از ایشان مدیری توانمند ساخته که امروزه بعنوان یکی از مدیران گران‌سنگ کشور در این حوزه و در این مسئولیت خطیر به خدمت‌رسانی مشغول می‌باشد.

برای آشنایی بیشتر با چگونگی عملکرد اداره کل راهداری و حمل و نقل جاده‌ای استان البرز گفت و گوی اختصاصی کار و کارگر با مهندس علی زندی‌فر، مدیرکل این مجموعه توانمند و خدمات‌رسان از منظر نگاهتان می‌گذرد.

مسئولیت اداره کل

مسئولیت ما در ساخت راه‌های روستایی، شهری، راه‌های شریانی و نگهداری از راه‌های در حال بهره‌برداری می‌باشد که همگی جزو مسئولیت‌های ما هستند.

از سویی مسئولیت بحث حمل و نقل بار و مسافر نیز از دیگر مسئولیت‌های اداره کل می‌باشد که در هر دو حوزه مشغول به خدمت می‌باشیم.

اما در خصوص استان البرز باید عنوان کرد، با توجه به اینکه البرز استان بسیار جوانی است، زیرساخت‌های آن متناسب با استانی با این حجم جمعیت نمی‌باشد!

استان البرز به لحاظ وسعت شاید یک سوم تعدادی از استان‌ها باشد ولی به لحاظ جمعیت دو برابر و حتی بیشتر آن استان‌ها است. از سویی تردد در استان البرز بیشتر مواقع جزو ترددهای اول کشور است. لذا زیر ساخت‌های استان البرز در هیچ بخشی چه راه و چه حمل و نقل متناسب با این حجم نمی‌باشد.

هنگامی که اینجانب وارد استان شدم، مسئولین وقت در خصوص اهمیت رسیدگی به تعدادی از محورها با بنده صحبت کرده و نگرانی‌های خود را عنوان نمودند و با استقرار در این سمت متوجه شدیم که بودجه استانی ابلاغی سال ۹۹ حدود ۴۰ میلیارد تومان است و بودجه ملی ابتدای سال ۱۳۹۹ حدود ۳۹ میلیارد تومان! در حال حاضر در پایان سال ۱۴۰۱ بودجه استانی ۱۷۰ میلیارد تومان و بودجه ملی ما در پایان سال ۱۴۰۱ به رقم ۸۷۰ میلیارد تومان ابلاغ گردید.

فعالیت‌های صورت گرفته

از اولین روزکار ما خواسته‌های مردم را اولویت بندی نمودیم و تا به امروز ۹۰ درصد خواسته‌های مردم عزیز را در این حوزه یا به سرانجام رسانده‌ایم، یا در دست اقدام است و یا برنامه‌ریزی آن انجام شده است تا اجرایی گردد.

برای نمونه ما با احداث زیر گذر پل کلاک و فردیس به طول ۷۰۰ متر در فاز اول که با حضور وزیر محترم راه و شهرسازی افتتاح گردید و فاز دوم را که تعریض پل رودخانه بود با حضور استاندار البرز اخیرا افتتاح نمودیم و فاز سوم محور فوق اصلاح رمپ و لوپ پل فردیس می‌باشد را در برنامه داریم و به این صورت گره ترافیکی چندین ساله را برطرف نمودیم.

رفع نقاط حادثه خیز

ما در حوزه رفع نقاط حادثه خیز عددی را که داشتیم به صفر رساندیم و در حال حاضر ۱۴ نقطه جدید معرفی نمودند که پیگیر رفع آنها می باشیم.

پروژه‌های شاخص و برنامه‌های در دست اجرا

تعریض محور آتشگاه ، تعریض ۲ کیلومتر محور اصلی از پل هاشمی به بعد ، محور آتشگاه - برقان و کردان - محور قزل حصار که بسیار خطرناک بود ، محور سهیلیه ، محور کردان - کمال شهر - چهارباغ که خواسته مردم در ۲ دهه گذشته بوده‌اند تعدادی از اقدامات ما می باشند.

در منطقه سعیدآباد هم که منطقه حساسی بود ۲ کیلومتر را تعریض و آسفالت نمودیم و ۵ کیلومتر هم در برنامه داریم- روکش آسفالت محور تهران دشت که از درخواست‌های بیش از دو دهه‌ای مردم بود و بالغ بر ۲۵ کیلومتر می‌باشد و ۳۵ روستا را در بر می‌گیرد را اجرایی نمودیم که رضایتمندی خوبی ایجاد کرده است.

روکش آسفالت منطقه بیدستان که ۲۵ سال بود در انتظار آسفالت بود و.... بسیاری از محورهای دیگر که در این گفت و گو نمی‌گنجد. البته در منطقه بالا طالقان و پایین طالقان ۲۲ کیلومتر را آسفالت می‌کنیم که از ابتدای انقلاب آسفالت نشده بودند.

حمایت دولتمردان

خوشبختانه در دولت سیزدهم با کاهش پرداخت اوراق به جای مطالبات ما توانسته‌ایم به انجام پروژه‌ها سرعت ببخشیم و اشتیاق برای بخش خصوصی ایجاد شده است تا در مناقصات شرکت نمایند.

روشنایی اتوبان

با توجه به اهمیت موضوع ما بحث روشنایی اتوبان که بسیار مشکل داشت را با برنامه‌ریزی دقیق بررسی و به پیش بردیم که بیش از ۶۵ درصد آن اجرا شده است.

تعداد پروژه‌های در دست اجرا

ما در حال حاضر تعداد ۱۱۰ پروژه داریم و هزار و ۳۸۰ میلیارد تومان قرارداد که همگی مشغول به فعالیت می‌باشند.

اقدامات حوزه راه روستایی

در حوزه راه روستایی برای اولین بار بودجه مناطق محروم به استان البرز آمد که در سمت طالقان و ساوجبلاغ هزینه نمودیم و در واقع اکثر راه‌های روستایی که مردمان آن بالغ بر ۲ دهه درخواست آسفالت داشتند را اجابت نمودیم. در محور چالوس هم سال گذشته طرحی را اجرا نمودیم که به لحاظ زیباسازی و ایمن‌سازی تونل ۹ را اورهال نماییم تا از حوادث تلخی که اتفاق افتاده بود جلوگیری کنیم که خوشبختانه طرح بسیار خوبی بود و این طرح را برای تونل شماره ۵ هم در نظر گرفتیم و تونل کندوان را هم زیباسازی، ایمن‌سازی و هوشمند می‌کنیم و به لحاظ نورپردازی هم طرح‌هایی را داریم.

ایمن‌سازی محورها

زمانی که ما به استان آمدیم، آمار سقوط در دره محور چالوس ۲۶ سقوط گزارش شده بود که مربوط به ۲ سال قبل از ورود ما بود ولی در ۲ سال گذشته به لحاظ ایمن‌سازی صورت گرفته تنها یک سقوط داشتیم.

در محور ماهدشت- اشتهارد در ۶ ماه اول سال ۱۴۰۰ تعداد ۲۶ نفر در اثر واژگونی خودرو تلفات جانی داشتیم که با اجرای طرح ضربتی در این محور که رفت و برگشت ۷۶ کیلومتر بود شیب ۴۴ کیلومتر را جوری اصلاح نمودیم که آمار فوق به ۹ نفر کاهش یافت.

اقدامات حوزه حمل و نقل کالا و بار

در منطقه ساوجبلاغ و نظرآباد ما ۲۷ شرکت حمل بار داشتیم با مجوز نداشتند و درخواست آنها دریافت مجوز بود که با هماهنگی‌های صورت گرفته مجوز همگی صادر گردید. در حوزه ترانزیت هم خودروهایی که بار را در گمرک البرز(فرودگاه پیام) ترخیص می‌کردند برگه عوارض ورود و خروج کالا به کشور را باید به تهران می‌بردند و استقبال ترانزیت از استان البرز کم بود و به تهران مراجعه می‌کردند.

ما در این خصوص تمام امکانات مورد نیاز را در فرودگاه پیام ایجاد نمودیم و در آمد ما از یک میلیارد تومان در ۱۴۰۱ به ۳۰ میلیارد تومان افزایش یافته است و در صدد ارتقاء آن هستیم و از سوی دیگر پایانه مسافربری را نیز در حال بررسی برای پویایی بیشتر داریم.

رفع شکل محور شمشک – دیزین

در محور شمشک – دیزین بعد از ۶ سال که ریزش کرده بود و اقدامی صور نگرفته بود ما وارد عمل شدیم و با دستگاه‌های خودمان به صورت امانی مسیر را بازگشایی نمودیم و عملیات پایدارسازی را انجام می دهیم و آسفالت محور شمشک به دیزین را که ۲۰ سال آسفالت آن مانده بود را اقدام نمودیم.

تعداد ماشین‌آلات اداره کل

ما مجهز به ۱۲۶ دستگاه ماشین‌آلات حوزه راهداری می باشیم که عمر متوسط آنها ۲۵ سال است. البته در ۲ سال گذشته ۱۷ دستگاه را اورهال نمودیم و قطعا برای این مسئله طرح و برنامه داریم که در صورت اعطای مجوز نسبت به واردات آنها اقدام می‌نمائیم و طی مدت ۲ سال کل ناوگان را نوسازی می‌کنیم. ما برای تهیه ماشین‌آلات از تولیدکنندگان داخلی رغبت داریم ولی با توجه به نوع فعالیت و نیاز مبرم، یک دستگاه خدمات رسان نمی بایست معطل بماند که امیدواریم مسئولین محترم مارا در این خصوص یاری نمایند.

عملکرد در حوزه زیر ساخت‌ها اداری

زمان ورود به استان البرز ما یک ساختمان استیجاری در گوهردشت داشتیم و ساختمان دیگری در دست اجرا داشتیم که سال ۹۲ استارت آن خورده بود وحدود ۴۵ درصد پیشرفت داشت که آن را به اتمام رساندیم.

در کنار آن قرارگاه پلیس راهی را داشتیم که سال ۹۷ استارت آن خورده بود و ۴۰ درصد پیشرفت داشت که سال گذشته آن را با طرح فاخر اتمام و بهره برداری رساندیم.

مجددا یک ساختمان پلیس راه (عوارضی) با ۴۰ درصد پیشرفت فیزیکی داشتیم که آن را هم به اتمام رساندیم و سال گذشته افتتاح گردید.

در خصوص دوربین‌های نظارتی و ثبت تخلف از هرکدام ۳۵ عدد در استان داریم که با توجه به میانگین کشوری ۲۰ درصد بالاتر می باشد و دلیل آن ترافیک بالا در استان است.

عمده ترین مشکل

مشکل بزرگ ما در استان بحث ترافیک می باشد و با توجه به خرابی‌های موجود نیاز به اجرای طرح داریم و همینکه مشغول به کار می‌شویم از سایر دستگاه‌ها اعلام می کنند که به دلیل ترافیک بالا کار را تعطیل کنید!

تعامل دستگاه‌های استان

یکی از سیستم‌های کاری ما این است که اگر بتوانیم امتیازی از هر یک از دستگاه‌ها دریافت کنیم که ما را در خدمت‌رسانی بیشتر و بهتر به مردم یاری کند، منت آنها را نیز به جان می پذیرم! برای نمونه بودجه های فوقی که به آن اشاره شد را اینجانب از روز معارفه خود با تقاضا و درخواست از تمامی مدیران مربوطه طلب نمودم و در قبال آن کار تحویل دادیم.

ولی نباید از این مسئله غافل شد که استان جوان البرز واقعا نیاز به توسعه زیر ساخت‌ها دارد.

اجرای عملیات پیشگیرانه

از زمان آغاز بکار در اداره کل تمامی عوامل اجرایی ما بسیج شدند تا محورهایی را که ریزش دارد مهار کنند و در جاده چالوس بخشی که در حوزه عملیاتی ما قرار دارد حادثه ای نداشته ایم ولی در ادامه جاده که خارج از محدوده ما می باشد حادثه داشته ایم ضمن اینکه در همین محور و کنار تونل کندوان در حال احداث یک راهدارخانه می باشیم.

خسارات سیل جاده چالوس

در بحران سیل، هنگامی که در محور حضور یافتیم با دیدن خسارت حداقل ۲ ماه زمان را با کار سخت برای مرمت خرابی‌ها در نظر گرفتم، ولی با تلاش جهادی همکاران در مدت ۱۹ روز جاده را پاکسازی نمودیم (حتی در تونل ها که آواربرداری کار بسیار دشواری است و تعدادی از همکاران ما به دلیل فعالیت در تونل و استنشاق گاز ماشین حتی بیهوش شدند).

تعداد پرسنل اداره کل

تعداد پرسنل و همکاران ما ۳۶۰ نفر می باشد که از این لحاظ بسیار فقر داریم.

ما حتی برای اقامت نیروهای متخصص در استان فضای اقامت را نداشتیم که زیر ساختی را برای این کار آغاز کردیم و مرکز مدیریت راه های خودمان را نیز ارتقاء دادیم و در سایر مناطق هم به دنبال توسعه زیر ساخت ها هستیم تا ضعف‌های موجود را کاهش دهیم.

این مسایل ممکن نبود الا به کمک مسئولان ، توجه به شنیدن سخن تک تک نیروهایی که سالها در این حوزه تخصص و تجربه داشتند و در نهایت تلاش جهادی و متعهدانه نیروهای سختکوش اداره کل راهداری و حمل ونقل جاده ای استان البرز و قدردانی مدیریت از این نیروهای متعهد که در خدمت رسانی به مردم عزیزمان سخت تلاش می کنند.

ما با برگزاری جشن‌های ملی و مناسبتی در مجموعه، کمک برای آزادسازی زندانیان و برنامه‌های فرهنگی تلاش کرده‌ایم تا مجموعه‌ای پرتلاش را در راه خدمت رسانی به مردم عزیز استان البرز و میهمانانی که از استان تردد می‌نمایند، همیشه پویا و با نشاط داشته باشیم.

سخن پایانی

وظیفه می دانم به عنوان فردی که در حوزه خدمت رسانی به مردم عزیزمان حضور دارم، از تمامی مسئولان محترم ، مردم عزیز و همکاران متعهد که در حد توان خود ما را در خدمت رسانی هر چه بهتر یاری نموده اند و در کنار ما قرار دارند، صمیمانه قدردانی نمایم.