آرمان ملی

روزنامه صبح ایران

شماره ۱۶۸۴

پنجشنبه

۱۱ • ۰۸ • ۱۴۰۲

۱۷ ربیع‌الثانی ۱۴۴۵

۰۲ نوامبر ۲۰۲۳

قیمت: ۱۰۰۰۰ تومان

armanmeli.ir

رئیس قوه قضائیه:

فساد کدام مدیر ثابت شده و با او برخورد نشده است؟

همین صفحه

امان ا... قرایی‌مقدم در گفت‌وگو با «آرمان ملی»:

مردم ایران سنجش‌گر شده‌اند

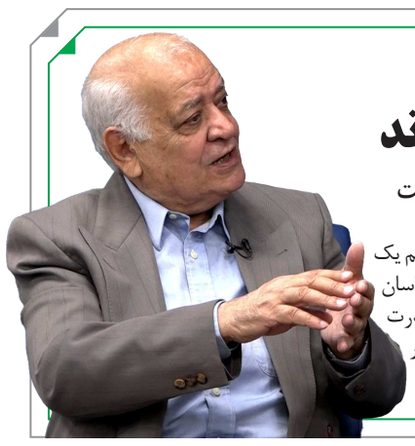

بی‌اعتمادی اجتماعی زمینه ظهور رادیکالیسم است

آرمان ملی: در اغلب مقاطع تاریخی در ایران ظهور رادیکالیسم یک قدم به جلو و دو قدم به عقب بوده است. به باور برخی از جامعه‌شناسان سیاسی جامعه امروز ایران به دلیل ناکارآمدی بخش‌هایی از قدرت و همچنین بی‌تفاوتی و کاهش سرمایه اجتماعی در وضعیت قرار گرفته که می‌تواند زمینه‌ساز رادیکالیسم در آینده باشد.

صفحه ۶

بررسی عملکرد مجمع در حوزه FATF

معطلی چهار ساله در ایستگاه مجمع

حشمت‌ا... فلاحت‌پیشه در گفت‌وگو با «آرمان ملی»: مجمع به کانون محافظه‌کاری تبدیل شده است

سیدمحمد صدر: برجام و FATF حل نشود، اقتصاد کشور راه نخواهد افتاد

صفحه ۳

مقام معظم رهبری:

غزه، وجدان بشری را به حرکت در آورد

اگر کمک‌های همه‌جانبه آمریکا نباشد، رژیم صهیونیستی در عرض چند روز فلج خواهد شد

عکس: پایگاه اطلاع رسانی دفتر مقام معظم رهبری

صفحه ۲

رئیس جمهور در روزهای اخیر از توزیع شیر رایگان میان دانش‌آموزان خبر داده؛

شیر رایگان پیشکش؛ کلاس می‌خواهیم و معلم

آرمان ملی: در حالیکه هنوز ۱۰۰ هزار کلاس بدون معلم در کشور وجود دارد (بنا به گفته محمد وحیدی عضو کمیسیون آموزش مجلس شورای اسلامی)، مرادصحرایی در آخرین اظهار نظر خود گفته کلاس بدون معلم در کشور نداریم! خبر اول ۸ آبان ماه همین سال منتشر شده و مشخص نیست چطور در عرض چند روز و درست زمانی که انتقادات از وزیر بالا گرفته و بحث استیضاح او هم پیش آمده این کمبود رفع شده...

صفحه ۹

«آرمان ملی» تحولات غزه و آماده‌باش را بررسی می‌کند

گروه‌های مقاومت در عراق و یمن آماده نبرد می‌شوند

صفحه ۲

با رای کمیته انضباطی AFC؛

سپاهان؛ ۳ بر صفر بازنده و ۲۰۰ هزار دلار جریمه شد

همین صفحه

«آرمان ملی» معضل خوراک دام شدن نان را بررسی می‌کند

گرانی نهاده‌ها، دام‌ها را نان‌خور کرد!

آرمان ملی: نان یکی از اقلام ضروری به شمار می‌آید که از روزهای نخست حذف ارز ترجیحی و آغاز موج گرانی‌ها دولت وعده عدم افزایش قیمت آن در مجموعه دیگر اقلام اساسی را به مردم داد.

صفحه ۷

سخن روز

تلاش‌ها در راستای آتش‌بس

قاسم محبعلی

مدیر کل سابق خاورمیانه

پس از حماس و نیروهای مقاومت فلسطین؛ انصارا... یمن نیز آمادگی خود را برای جنگ با اسرائیل اعلام کرد. حزب‌ا... لبنان نیز نه به طور گسترده بلکه به صورت جسته و گریخته حملاتی را به شهرک‌های صهیونیست‌نشین داشته است.

صفحه ۲

یادداشت

جهان در آستانه یک انفجار

حسن هانی‌زاده

تحلیلگر مسائل بین‌الملل

بمباران‌های وحشیانه ارتش رژیم صهیونیستی علیه مردم بی‌دفاع غزه که منجر به شهادت نزدیک به ۹ هزار تن و مجروح شدن ۲۱ هزار نفر دیگر شد شرایط خاورمیانه را به سمت یک انفجار منطقه‌ای سوق خواهد داد.

ادامه در همین صفحه

جهان در آستانه یک انفجار

ادامه یادداشت

بیش از ۲۵ روز است که عملیات طوفان الاقصی آغاز شده و علیرغم برتری میدانی رزمندگان فلسطینی و ناکامی نیروهای مشترک آمریکا و رژیم صهیونیستی برای حمله زمینی به غزه، کشتار وحشیانه مردم غیر نظامی همچنان ادامه دارد. ورود بیش از ۵ هزارتن از نیروهای تفنگدار دریایی و دلتا فورس آمریکا و ناتو برای کمک به ارتش شکست خورده اسرائیل نوعی لشکرکشی غربی به مردم غزه تلقی می‌شود. هدف نهایی آمریکا، رژیم صهیونیستی و غرب از طولانی کردن جنگ غزه تغییر کلی ساختار خاورمیانه، خلع سلاح نیروهای محور مقاومت و ایجاد حاشیه امن محیطی برای رژیم اسرائیل است. به موجب طرح مشترک آمریکا و ناتو قرار است از رهگذر بمباران‌های مکرر غزه، اهالی این شهر ناچار به کوچ اجباری به کشورهای اطراف فلسطین اشغالی شوند. طی روزهای اخیر یک سلسله مشوق‌هایی نیز به دولت مصر برای پذیرش اهالی غزه در صحرای سینا پیشنهاد شده از جمله کمک مالی ۱۵ میلیارد دلاری آمریکا و اروپا به مصر که با مخالفت دولت مصر مواجه شد. لذا در حال حاضر نیروهای مشترک آمریکا، رژیم صهیونیستی و ناتو در صدد هستند تا با یک حمله زمینی دقیق به غزه نیروهای حماس و جهاد اسلامی را به کلی خلع سلاح و تونل‌های زیر شهر غزه را تخریب کنند. هیچ راه‌حل دیگری برای رهبران سیاسی و فرماندهان نظامی اسرائیل قابل قبول نیست زیرا هدف مشترک آنان این است تا حیثیت ارتش اسرائیل را که در طوفان الاقصی آسیب جدی دیده با یک پیروزی نظامی در غزه بازسازی کنند حتی اگر به قیمت قتل‌عام اهالی این شهر تمام شود. اما در طرف دیگر معادله، نیروهای محور مقاومت قرار دارند که با افزایش کشتار مردم بی‌دفاع غزه و سکوت جامعه جهانی در برابر این فاجعه انسانی ناچارند به عرصه‌های میدانی غزه ورود پیدا کنند. ورود رسمی انصارالله یمن به درگیری غزه نشان می‌دهد که سایر نیروهای وابسته به محور مقاومت در آینده نزدیک خود را ملزم به حمایت از مردم بی‌دفاع غزه بدانند و وارد عرصه جنگ غزه شوند. سخنرانی سیدحسن نصرالله، دبیرکل حزب‌الله لبنان در روز جمعه (فردا) قطعا حاوی پیام‌های مهمی خواهد بود که در پرتو آن شاکله جدید منطقه ترسیم خواهد شد. احتمال دارد که دبیرکل حزب‌الله لبنان در سخنرانی روز جمعه فرمان ورود حزب‌الله به درگیری‌های غزه را صادر کند که در آن صورت احتمال گسترش جنگ در منطقه افزایش خواهد یافت و جنگ از کنترل بازیگران منطقه‌ای و جهانی خارج شود. در واقع آمریکا و ناتو و اسرائیل در صدد عملیاتی شدن یک «سایکس- پیکو» جدیدی در خاورمیانه هستند در حالی که محور مقاومت بنا به تجربه تاریخی تحت هیچ شرایطی اجازه نخواهد داد تا ژئوپلیتیک منطقه به سود رژیم صهیونیستی تغییر یابد. آنچه مسلم است روزهای آینده روزهای سرنوشت‌ساز و تعیین کننده است و اگر نیروهای مشترک زمینی آمریکا و رژیم صهیونیستی بخواهند با استفاده از قدرت نظامی تغییرات مورد نظر خود را در منطقه عملیاتی کنند، آتش جنگ در آینده نزدیک شعله‌ورتر خواهد شد و حتی ممکن است به یک جنگ جهانی تبدیل شود.

سیاست قابل قبول

علی بیگدلی

کارشناس روابط بین‌الملل

شرایط در منطقه نگران کننده است به صورتی که احتمالا حتی خود آمریکایی‌ها هم نمی‌دانند منطقه به چه سمت و سویی در حرکت است. با این وجود صهیونیست‌ها در نظر دارند جنگ خانه به خانه را در غزه آغاز کنند. اقدامی که به نظر می‌رسد در صورت اصرار از سوی اسرائیل سخت و خونبار خواهد بود و هرچند صدمات غیر قابل جبرانی به طرفین وارد خواهد آمد اما به نظر اسرائیلی‌ها لطمات زیادی را از این جنگ کوچه به کوچه و خانه به خانه خواهند خورد. واقعیت آن است که بنیامین نتانیاهو در شرایط کنونی دچار یک رسوایی ننگین شده است از این رو به دنبال آن است که این شکست را جبران کند. بنابر این بعید است در شرایط کنونی با توجه به اینکه صدمات زیادی به غزه وارد شده است جنگ به این سادگی‌ها به اتمام برسد از این رو احتمالا در روزهای آینده جنگ غزه به سمت و سوی آزاردهنده‌ای حرکت خواهد کرد. شاید حتی غربی‌ها هم با این اقدام موافق نباشند چرا که دائما اعلام می‌کنند که نبرد غزه نباید به سایر نقاط در منطقه گسترش یابد و از سوی دیگر تنها اعلام می‌کنند که تجهیزات رزمی در اختیار اسرائیل قرار داده و هیچ دخالتی در این جنگ از نظر عملیاتی ندارند. از این روست که حتی دائما به تهران پیغام می‌دهند که دست به اقدامی در ارتباط با مساله غزه نزند و تلاش کند که گروه‌های محور مقاومت در سایر کشورها نیز بر آتش این نبرد نکوبند. این در حالی است که ایران نیز از قبل نشان داده است که قصدی برای ورود به نبرد غزه ندارد. سیاست فعلی ایران در برابر فلسطین سیاست قابل قبولی است چرا که از یک سو از فلسطینیان و حقوق آنها حمایت می‌کنیم و از سوی دیگر در تلاش هستیم جنگ غزه به دلایل انسانی هر چه زودتر به آتش‌بس منتهی شود. از سوی دیگر البته رسانه‌ها اعلام کرده‌اند که سیدحسن نصرالله در جمعه در ارتباط با نبرد غزه سخنرانی خواهد کرد. هر مقدار پیش رویم به نظر غزه بیش از گذشته مورد توجه قرار خواهد گرفت.

رئیس قوه قضائیه:

فساد کدام مدیر ثابت شده و با او برخورد نشده است؟

آرمان ملی: رئیس قوه قضائیه در دیدار با اقشار مختلف مردم کرمان ضمن گرامیداشت یاد و خاطره شهدا و سردار قاسم سلیمانی عنوان کرد: تنها یاد شهدا کافی نیست بلکه باید هدف شهدا را پاس بداریم زیرا ایثارگران و خانواده رنج‌های فراوان برده‌اند؛ بنابراین مسئولیت زیادی در برابر آنها داریم. غلامحسین محسنی اژه‌ای با اشاره به اتفاقاتی که در فلسطین در حال رخ دادن است، اظهار کرد: خانواده شهدا خوب می‌دانند که این بمباران و شرارت‌های جریان صهیونیستی غاصب در تاریخ کم سابقه است و طی چند روز چندین هزار کودک و زن را شهید و هزاران نفر را مجروح کردند. مردم غزه در فشار بمباران‌ها هستند و همه محدودیت‌های (آب و برق، دارو و غذا) برای مردم غزه اعمال کرده‌اند. اگر چه سردار دلها حاج قاسم سلیمانی در بین ما نیست اما جایش خالی نیست و روح ایشان در تک تک جریانات مقاومت وجود دارد و اگر خودش در صحنه حضور داشت و مدیریت می‌کرد، بسیار لذت بخش بود. رئیس قوه قضائیه در ادامه ضمن تبریک به ورزشکاران کرمانی و خانواده آنها که در پاراالمپیک مدال کسب کرده‌اند، اظهار کرد: کسب مدال ورزشکاران جانباز و معلول که در رقابت‌های اخیر پاراآسیایی پرچم جمهوری اسلامی را به اهتزاز در آوردند و خانم محجبه‌ای که آنطور حضور یافت و کلماتی که افراد بر زبان آوردند، افتخارآمیز بود. وی در بخش دیگر سخنانش با اشاره به سالروز شادت شهید فهمیده بیان کرد: ما مدیون شهید فهمیده‌ها هستیم و این روز، روز نوجوان و روز دانش‌آموز نام نهاده شد و روز ۱۳ آبان را در پیش داریم و این روزها را باید قدر بدانیم. رئیس قوه قضائیه افزود: آمریکا جنایات زیادی علیه کشورهای مختلف و ایران مرتکب شده و امروز رژیم صهیونیستی با حمایت آمریکا این اقدامات را در غزه انجام می‌دهد. محسنی اژه‌ای با اشاره به سخنان مولوی عبیدا... شهیکی نماینده سران طوایف استان کرمان اظهار کرد: توصیه وی به وحدت و اجتناب از تفرقه، آثار ایثارگری‌هاست. رئیس قوه قضائیه با اشاره به درخواست نماینده ولی فقیه در استان در خصوص شورای راهبردی عنوان کرد: به رئیس کل دادگستری سفارش می‌کنم در جهت خدمت به مردم و ارتقای استان و آرامش مردم و برخورد با ناهنجاری و مفاسد، استیفای حق همه مخصوصا حق مظلوم تلاش کند و هر مقدار اختیار قانونی دارد، ضمانت قانونی به مصوبات این شورا بدهد و مصوباتی که مربوط به بنده است اعلام کنید تا اختیارات را به شما بدهم. محسنی اژه‌ای با اشاره به تفاهمنامه بین بنیاد شهید و قوه قضائیه، اظهار کرد: پیگیری کنید تا مفاد این تفاهمنامه در استان کرمان اجرا شود. رئیس قوه قضائیه با اشاره به انتقال و جابه‌جایی زندان کرمان نیز گفت: جزو وظیفه و برنامه‌های دستگاه است که همه زندان‌هایی که درون شهرها قرار دارند به بیرون شهرها منتقل شوند و برای این مهم نیاز به هماهنگی با برخی از دستگاه‌ها دارد. محسنی اژه‌ای با اعتقاد با مبارزه با مفاسد اقتصادی بیان کرد: مگر نمی‌گوییم که امنیت روانی جامعه باید حفظ شود، اما گاهی اوقات مطالبی بدون استناد گفته می‌شود که امنیت روانی جامعه برهم می‌خورد. رئیس قوه قضائیه با تاکید بر آن که رسیدگی به پرونده‌ها را اولویت‌بندی کردیم، تصریح کرد: بسیاری از بنادر را رفتم. گاهی یک کشتی و چند تن گندم یا نهاده‌های دامی به بندر آمده و اگر بماند فاسد می‌شود و هزینه بالایی به علت معطلی در بنادر به کشور تحمیل می‌کند که در این دو سال گام‌های بلندی در این زمینه برداشته شده تا از هدر رفت منابع پیشگیری شود.

محسنی اژه‌ای تاکید کرد: کدام مدیری فسادش ثابت شده و با او برخورد نشده است؟ فرزندان معاون اول قوه قضائیه خلاف کردند و برخورد شد. این مقابله با فساد جزو افتخارات نظام است و هیچ ابایی در برخورد نداریم و هیچ تبعیضی نداریم. رئیس قوه قضائیه تصریح کرد: باید ارتباط با نخبگان و دانشجویان را بیش از این انجام دهیم هرچند با طیف‌های مختلف نخبگان و دانشجویان جلساتی داشته‌ایم. محسنی اژه‌ای افزود: اگر ملاک ما قانون نباشد و سلیقه‌ای عمل کنیم، تبعیض می‌شود و اگر بخشنامه و مقرری برخلاف قانون صادر شده اعلام کنید تا ابطال شود. رئیس قوه قضائیه عنوان کرد: امروز ناهنجاری‌های مختلف اجتماعی داریم مخصوصا در حیطه عفاف و حجاب، و بسیاری از این جرایم مشهود است و سال گذشته نیز عنوان کردم با قوانینی که در حال حاضر داریم نیروی انتظامی و دستگاه قضا می‌تواند با برخی ناهنجاری‌ها برخورد کند.

دنیای عقلانیت

امید فراغت

روزنامه‌نگار

دنیای امروز، دنیای عقلانیت، ریاضیات و واقع‌گرایی است. بر همین اساس دو ضربدر دو، چهار می‌شود. مدیرانی که با تکیه بر مکاتب مختلف، به دنبال این هستند که جواب چهار ضربدر چهار را برای افراد تحت مدیریت‌شان، پانزده یا هفده، جا بزنند، در فرآیند زمان شکست برنامه‌هایشان حتمی است! متاسفانه چنین شکستی فقط شکست مدیران نیست بلکه مجموعه تحت مدیریت‌شان را دچار آسیب می‌کنند. ایدئولوژی‌ها جای نان، آب و همچنین جای رفاه و امنیت را نمی‌گیرند چرا که برای به دست آوردن نان باید در زمینی بذر گندم کاشت و به مدت شش ماه از آن زمین کشت شده، مراقبت علمی کرد تا محصول گندم و به تبع آن آرد برای درست کردن نان، به دست بیاید! نکته این است هر آن‌چه که در دنیای امروز برای بشر قابل استفاده شده، توسط سه گزاره آموزش، تفکر و تجربه به دست آمده است. برای مثال اختراع لامپ، برق، تلفن، اتومبیل، هواپیما، اینترنت و از این دست نیازهای بشری، همگی توسط علم و نبوغ انسانی به وجود آمده است. حتی بمب و موشک‌ها و ...نیز توسط اشخاصی که صاحب علم و فن و فنون هستند، اختراع شده است. البته فرهنگ، اقتصاد و... تابعی از سیاست و سیاست هم تابعی از یک مرام و مسلک هستند! با توجه به حضور در عصر فناوری و تکنولوژی و همچنین آگاه شدن جوامع بشری، مدیرانی که فقط بر طبل ایدئولوژی می‌زنند و تمام روابط را از منظر آن نگاه می‌کنند در نقطه‌ای از زمان و مکان، تهی از طرح و برنامه علمی و واقع‌گرایانه می‌شوند. نکته قابل تامل این که در دو فضای به‌دست آوردن قدرت و همچنین از دست دادن قدرت، همه چیز واقع‌گرایانه اتفاق می‌افتد. چرا که همگان به‌درستی می‌دانند که اگر قدرت فلان کشور و نهاد بیشتر باشد، هیچ نظریه‌ای نمی‌تواند در مقابل آن زور و بازو، مقاومت پیروزمندانه داشته باشد. بر همین اساس در چنین فضایی، به تمام شعارها پُشت کرده یا آن را دور زده و با متر و مقیاس علمی تصمیم‌سازی، تصمیم‌گیری، معامله و مبادله می‌کنند تا وضعیت موجودشان، حفظ شود! البته که سیستم تحت امرشان، از چنین دَوَرانی، دچار بهت و حیرت شده و تازه متوجه می‌شوند که مدیریت، علم و هنر می‌خواهد. در غیر این صورت، هیچ‌گونه شعاری بجز علم نمی‌تواند یک جامعه توسعه‌نیافته را به توسعه‌یافتگی برساند.

پیشخوان Pishkhan.com

سپاهان ۳ بر صفر بازنده شد

کمیته انضباطی کنفدراسیون فوتبال آسیا پس از بررسی اتفاقات رخ داده پیرامون دیدار برگزار نشده تیم های فوتبال سپاهان و الاتحاد، رای به برتری تیم عربستانی و جریمه تیم ایرانی داده است.به گزارش مهر، دیدار تیم‌های فوتبال سپاهان اصفهان و الاتحاد عربستان در هفته دوم لیگ قهرمانان آسیا که قرار بود روز ۱۰ مهرماه در ورزشگاه نقش جهان برگزار شود، با تصمیم ناظر AFC لغو شد تا تصمیم‌گیری در خصوص این موضوع به جلسه کمیته اجرایی لیگ قهرمانان ۲۰۲۳ آسیا بازگردد.به دنبال این اتفاق کمیته انضباطی AFC پس از بررسی های لازم رای خود را صادر و طی آن تیم سپاهان را ۳ بر صفر بازنده اعلام کرد. همچنین براساس این رای باشگاه سپاهان به پرداخت ۲۰۰ هزار دلار جریمه نقدی و برگزاری ۳ بازی خارج از ورزشگاه نقش جهان محکوم شد.

آگاهی بدون توقف

هر روز هفته و هر ساعت از شبانه روز با تازه‌ترین اخبار، تحلیل‌ها و ویدئوها در رسانه‌های آنلاین آرمان ملی

armanmeli.ir

armanmeli

@armanmeli

armanmeli

آرمان ملی

آرمان ملّی
armanmeli.ir
سال پنجم
شماره ۱۶۸۴
پنجشنبه
۱۴۰۲•۰۸•۱۱
۱۷ ربیع‌الثانی ۱۴۴۵ / ۰۲ نوامبر ۲۰۲۳

یادداشت

تلاش‌ها در راستای آتش‌بس

قاسم محبعلی
مدیر کل سابق خاورمیانه وزارت خارجه

پس از حماس و نیروهای مقاومت فلسطین؛ انصارا... یمن نیز آمادگی خود را برای جنگ با اسرائیل اعلام کرد. حزبا... لبنان نیز نه به طور گسترده بلکه به صورت جسته و گریخته حملاتی را به شهرک‌های صهیونیست‌نشین داشته است. از این رو اینکه اسرائیل همه انرژی و نیروهای خود را در غزه متمرکز نکند طبیعی است که موثر است، اما اکنون به نظر می‌رسد که حزبا... تلاشش براین است که بخشی از حواس اسرائیل را به سمت شمال جلب کند و وارد درگیری گسترده نشود. چرا که طبیعتا عواقبش را مورد توجه دارد و با توجه به شرایط لبنان، اسرائیل در آنجا نیز می‌تواند به کشتار و تخریب بپردازد. همانطور که در گذشته در سال ۲۰۰۶ در ضاحیه این اقدام جنایت بار را انجام داد. الان هم ممکن است که این درگیری‌ها رخ دهد. البته از طرفی اینکه حضور یمن در جنگ غزه چه میزان موثر است شاید بتوان گفت در همین حد که حواس اسرائیل را از تمرکز همه نیروهای خود بر غزه بازگرداند و متوجه ناحیه‌های دیگر نیز کند، اما نه اینکه بتواند صحنه را برگرداند. لذا به نظر می‌رسد که اینگونه اقدامات چندان در موازنه قوای جنگ تاثیر نداشته باشد مگر اینکه مقاومت منطقه‌ای در کشورهای مختلف با اسرائیل وارد یک جنگ تمام عیار بشوند که آنها فعلا خیلی نشان نمی‌دهند که چندان علاقه‌ای به این مساله داشته باشند. به هر حال آنچه مهم است اینکه باید همه تلاش‌ها در راستای آتش‌بس طرفینی باشد. چرا که جنگ فقط کشتار و تخریب بیشتری بوجود می‌آورد. البته باید اذعان داشت که رسیدن به آتش‌بس نیز بستگی به طرف‌های مقابل دارد و اینکه چقدر اعراب و افکار عمومی نسبت به این رفتار اسرائیل واکنش نشان دهند. طبیعی است که اگر اسرائیل احساس کند که دستش باز و از پشتیبانی قدرت‌های غربی برخوردار است، همچنان به کشتار مردم غزه ادامه می‌دهد چراکه هدف اصلی اسرائیل این است که حماس را نابود و غزه را از جمعیت پاک کند یا حداقل بخش بزرگی را به بیرون از مرزها بفرستد. اما کشورهای اسلامی و عربی باید یک جبهه متحدی ایجاد کنند تا جلوی این روند گرفته شود؛ سریعا آتش‌بس اعلام شود و سپس به جنایات اسرائیل رسیدگی گردد. برای اینکه این مساله نیز پایان پیدا کند باید طرف فلسطینی به حقوق خود برسد و کشور مستقل فلسطینی تشکیل شود. در غیر این صورت به هیچ عنوان منازعه خاتمه نخواهد پذیرفت و آتش جنگ شعله‌ورتر خواهد شد. از طرفی اینکه انتقادات بسیاری به کشورهای عربی منطقه به جهت سکوت در ماجرای غزه وارد می‌شود؛ به نظر می‌رسد این سکوت از آن نشات بگیرد که اعراب در جنگ‌های پیشین با اسرائیل که شکست‌های تلخی را خوردند و توفیقی در جنگ نداشتند و موازنه قوا در میان آنها برقرار نیست. چرا که هر زمان آنها وارد جنگ می‌شوند در مقابل آمریکا و غرب یکپارچه قرار می‌گیرند و احساس می‌کنند که در جنگ شانسی ندارند و از این رو به روش‌های دیگری روی آورده‌اند. نکته مهم اینکه اعراب منافع خود را بر این مساله ترجیح می‌دهند و تلاش می‌کنند که مساله را فلسطینی-اسرائیلی کنند تا عربی-اسرائیلی تا از این طریق از فلسطین به لحاظ سیاسی و دیپلماتیک حمایت کنند.

خبر

سخنگوی دولت مطرح کرد

بررسی کلیات بودجه از ساعت ۶ صبح

آرمان ملی: سخنگوی دولت گفت: جلسه دولت از ابتدای بامداد روز چهارشنبه ساعت ۶ صبح آغاز به‌کار کرد و حدود ۴ ساعت به طول انجامید که بیشتر جلسه به طرح و بحث پیرامون کلیات بودجه اختصاص داشت. علی بهادری جهرمی اظهار داشت: بررسی برنامه هفتم توسعه در مجلس رو به پایان می‌رود و به نوعی شاکله کلی برنامه در مجلس مشخص می‌شود. وی افزود: رسیدگی به کلیات بودجه سال ۱۴۰۳ از امروز(دیروز) در دولت آغاز شد و در دستور کار خود قرار دارد تا به محض نهایی شدن برنامه هفتم توسعه در مجلس شورای اسلامی، امکان تصمیم‌گیری نهایی درخصوص کلیات بودجه در دولت فراهم باشد. سخنگوی دولت بیان کرد: مباحثی از قبل انجام شده است تا بتوان در سریع‌ترین زمان، بعد از تصویب برنامه توسعه، کلیات لایحه بودجه را تقدیم مجلس شورای اسلامی کنیم. وی با بیان اینکه دولت رویکردهای کلانی را در کلیات بودجه دارد، گفت: به طور طبیعی اساسی‌ترین و اصلی‌ترین اهداف حمایت موثر از تولید و ایجاد زیرساخت‌های لازم مالی و بودجه‌ای به منظور امکان تحقق رشد اقتصادی مناسب در سال ۱۴۰۳، ایجاد اشتغال و اشتغال‌زایی مناسب، مهار تورم و کاهش تورم که به بهبود وضعیت معیشت مردم کمک کند و همچنین اصلاح ناترازی‌هایی که در نظام‌های بودجه‌ای، مالی و بانکی و حوزه‌های انرژی که در سال‌ها و دهه‌های گذشته با آن مواجه بودیم، است. سخنگوی دولت خاطرنشان کرد: محورهای اصلی کلیات لایحه بودجه نیز در این جلسه به تفصیل مورد بحث و بررسی قرار گرفت و دولت سلسله جلساتی را به منظور بررسی کلیات بودجه خواهد داشت. اکنون جلسات کمیته‌ها و کمیسیون‌ها در حال برگزاری همزمان با صحن دولت است و جلسات آتی را به کلیات خواهیم پرداخت. بهادری جهرمی بیان کرد: از جمله مصوباتی که بعد از بررسی مرحله اول کلیات بودجه در دستور کار دولت قرار گرفت به دو مصوبه اشاره می‌کنم. مصوبه نخست، کنترل قیمت کالاهای اساسی در بازار و جلوگیری از افزایش کالاهای اساسی و کالاهایی که در زنجیره تولید این کالاها قرار دارند، بود. وی تصریح کرد: دولت موافقت کرد که سود بازرگانی کالاهای اساسی اعم از روغن، انواع روغن، روغن پالم و دانه‌های روغنی صفر باشد و از ابتدای سال این محاسبه صفر منظور شود تا در واردات مواد اولیه مورد نیاز برای تولید این محصولات و یا دانه‌هایی که مورد مصرف تولید صنعت روغنی و یا کشاورزی قرار می‌گیرند کاهش هزینه یا کنترل تورم هزینه‌های آنها را داشته باشیم. سخنگوی دولت ادامه داد: مصوبه دیگر هیات وزیران این بود که با توجه به اینکه به فصل سرما و اوج مصرف گاز نزدیک می‌شویم سلسله اقدامات و تصمیماتی در این زمینه اتخاذ شود.

مقام معظم رهبری:

غزه وجدان بشری را به حرکت در آورد

اگر کمک‌های همه‌جانبه آمریکا نباشد، رژیم صهیونیستی در عرض چند روز فلج خواهد شد

آرمان ملی: مقام معظم رهبری در دیدار هزاران نفر از دانش‌آموزان و دانشجویان، با ریشه‌یابی دشمنی دیرینه آمریکا با ملت ایران، فاجعه‌آفرینی صهیونیست‌ها و آمریکایی‌ها در غزه را در تاریخ بی‌سابقه خواندند و با اشاره به ضربات تحقیرکننده‌ای که صبر و ایستادگی مردم غزه به آبرو و حیثیت رژیم غاصب جعلی و حامیان مستکبرش وارد آورده، گفتند: اگر کمک‌های همه‌جانبه آمریکا نباشد، رژیم صهیونیستی در عرض چند روز فلج خواهد شد. دنیای اسلام هم باید با قطع همکاری اقتصادی با رژیم صهیونیستی، علیه این رژیم بسیج شود و با صدای رسا و پافشاری بر «قطع فوری بمباران و جنایت‌آفرینی در غزه»، به وظایف مهم خود در این رویارویی جبهه حق با جبهه باطل عمل کند. حضرت آیتا... خامنه‌ای با اشاره به تکیه صهیونیست‌ها به کمک‌های آمریکا افزودند: اگر حمایت آمریکا و پشتیبانی تسلیحاتی آن نبود، دولت فاسد، جعلی و دروغین صهیونیستی در همان هفته اول از بین رفته بود، بنابراین فاجعه‌آفرینی امروز صهیونیست‌ها در غزه به کمک و در واقع به دست آمریکایی‌ها است. ایشان کشتار چهار هزار کودک در ظرف سه هفته را جنایتی بی‌سابقه در تاریخ خواندند و با تأکید بر هوشیاری امت اسلامی در قبال حوادث غزه که در واقع میدان تقابل «حق و باطل» و «ایمان و استکبار» است، گفتند: قدرت استکبار با بمب و فشار نظامی و فاجعه و جنایت پیش می‌آید اما قدرت ایمان، به توفیق الهی بر همه اینها غلبه خواهد کرد. ایشان در تبیین دستاوردهای صبر و ایستادگی مردم غزه گفتند: دلهای ما به‌خاطر مصائب مردم فلسطین و به‌خصوص غزه خون است اما با نگاه عمیق به صحنه معلوم می‌شود پیروز این میدان مردم غزه و فلسطین هستند که توانستند کارهای بزرگی انجام دهند. حضرت آیتا... خامنه‌ای، کنار رفتن نقاب دروغین حقوق بشر از چهره غربی‌ها و رسوا شدن آنها را از جمله آثار صبر و ایستادگی و تسلیم نشدن مردم غزه دانستند و افزودند: مردم غزه با صبر خود، وجدان بشری را به حرکت درآوردند. می‌بینید امروز جمعیت‌های انبوه حتی در خیابان‌های آمریکا و کشورهای غربی، علیه اسرائیل و در موارد زیادی علیه آمریکا شعار می‌دهند. مقام معظم رهبری سخنان برخی منابع غربی همچون ساماندهی اجتماعات حمایت از فلسطین در انگلیس به وسیله ایران را ناشی از بی‌آبرویی غیرقابل علاج آنها خواندند و با کنایه به اینگونه تحلیل‌های مضحک گفتند: لابد این اجتماعات کار بسیج لندن و بسیج پاریس است! ایشان با اشاره به رسوا شدن دروغگویان جهان، تروریست خواندن مبارزان فلسطینی را نشانه بی‌شرمی واقعی سیاستمداران و رسانه‌های غربی خواندند و این سؤال را مطرح کردند: آیا کسی که از خانه و میهن خود دفاع می‌کند، تروریست است؟ آیا فرانسوی‌هایی که در جنگ جهانی دوم در پاریس با آلمانی‌ها مبارزه کردند، تروریست بودند؟ چطور آنها مبارز و مایه افتخار فرانسه هستند اما جوانان جهاد و حماس تروریست؟ حضرت آیتا... خامنه‌ای درس بزرگ طوفان الاقصی را غلبه گروهی اندک و با تدارکات و امکانات کم اما با ایمان و عزم راسخ بر دشمن خواندند و گفتند: این گروه با ایمان توانست محصول سال‌ها تلاش جنایتکارانه دشمن را در ظرف چند ساعت دود کند و به هوا بفرستد.

ان‌شاءا... پیروزی نه چندان دور با فلسطین و مردم آن خواهد بود

حضرت آیتا... خامنه‌ای گفتند: فلسطینی‌ها همچنین رژیم غاصب و دولت‌های مستکبر پشتیبان آن را با عمل و شجاعت خود و امروز با صبر خود تحقیر کرده‌اند. ایشان با اشاره به توقع مضاعف از دنیای اسلام در مقابل جنایت‌های رژیم اشغالگر، گفتند: دولت‌های اسلامی اگر امروز به فلسطین کمک نکنند، دشمن فلسطین را که در واقع دشمن اسلام و انسانیت است تقویت کرده‌اند و فردا همین خطر خود آنها را تهدید خواهد کرد. ایشان با تأکید بر لزوم بسیج دنیای اسلام، پافشاری دولت‌های اسلامی بر قطع فوری جنایات و بمباران‌ها در غزه را ضروری خواندند و از این دولت‌ها خواستند راه صدور نفت و ارزاق به رژیم صهیونیستی را مسدود و با آن رژیم همکاری اقتصادی نکنند و در همه مجامع جهانی، صریح، بدون لکنت و دوپهلوگویی و با صدای بلند جنایات و فجایع رژیم غاصب را محکوم کنند. مقام معظم رهبری با تأکید مجدد بر غیرقابل جبران بودن ضربه وارد شده بر رژیم صهیونیستی و اذعان عوامل رژیم غاصب به این جبران‌ناپذیری گفتند: رژیم اشغالگر به حدی درمانده و متحیّر و سردرگم است که به مردمش هم دروغ می‌گوید، مانند اظهار نگرانی درباره اسرای خود که یک دروغ است چرا که بر اثر بمباران‌ها ممکن است اسرای خودشان هم نابود شوند.

ادامه در صفحه ۶

«آرمان ملی» تحولات غزه و آماده‌باش در محور مقاومت را بررسی می‌کند

گروه‌های مقاومت در عراق و یمن آماده نبرد می‌شوند

آرمان ملی-احسان اسقایی: هرچند اخبار روزانه غزه در رسانه‌های مختلف منتشر می‌شود و مردم به خوبی در جریان ریز تحولات غزه قرار می‌گیرند و رسالت روزنامه‌ها باید تحلیل ابعاد مختلف نبرد غزه باشد اما گاه خالی از لطف نیست که در ارتباط با تحولات میدانی غزه هم قلمی زد تا خوانندگان هرچند تکراری اما در جریان تحولات روزانه غزه قرار گیرند. در طول شبانه روز چهارشنبه حملات مکرری از سوی رژیم صهیونیستی علیه فلسطینیان صورت گرفت. به طوری که جبالیا و جنایت رژیم صهیونیستی در این اردوگاه به سرخط اخبار فلسطین اشغالی تبدیل شد. از سوی دیگر بعد از این جنایت، بیمارستان‌های اطراف محل این حادثه پر از مجروحان شد. به طوری که مسئولین بیمارستان ضمن اعلام شهادت حدود ۵۰ نفر از ساکنان این اردوگاه اعلام کردند که در شرایط کنونی نمی‌توانند آمار دقیقی از مجروحان و جانباختگان این اردوگاه در اختیار رسانه‌ها قرار دهند.

اذعان به تلفات اسرائیل در غزه

هرچند در طول ساعات اولیه عملیات طوفان الاقصی اخبار مختلفی از تعداد کشته‌های رژیم صهیونیستی منتشر شد اما هر چه زمان که از جنگ می‌گذرد آمارهای جدیدتری از تعداد کشته‌های اسرائیل رسانه‌ای می‌شود به طوری که مقامات امنیتی و نظامی اسرائیل از تلفات بالای ارتش اسرائیل خبر داده‌اند. سخنگوی ارتش رژیم صهیونیستی دیروز اذعان کرد که شمار کشته‌های نظامی این رژیم از روز هفتم اکتبر (۱۵ مهرماه) همزمان با آغاز عملیات طوفان الاقصی تاکنون به ۳۲۶ نفر رسیده است. به گفته منابع صهیونیستی، فقط در طول ۲۴ ساعت اخیر ۱۲ نظامی این رژیم کشته و ۱۷ نفر دیگر زخمی شده‌اند.

قطع رابطه بولیوی و اعتراض مردم جهان

همچنین در خبرها آمده است بعد از اینکه برخی کشورها روابط خود را با رژیم صهیونیستی قطع کردند بولیوی نیز تصمیم گرفت در برابر جنایت‌های رژیم اشغالگر قدس روابط خود را با این رژیم کاملا قطع کند. خبری که مورد استقبال حماس و برخی از کشورهای محور مقاومت قرار گرفت. از سوی دیگر برخی از شهرک‌نشینان اسرائیل دست به اقدامات خشونت آمیز علیه فلسطینیان زده‌اند که این مورد نیز از سوی جامعه جهانی مورد رصد قرار گرفته است. به طوری که وزیر دفاع آمریکا هم اذعان کرده است. خشونت شهرک‌نشینان اسرائیلی در کرانه باختری به زیان اسرائیل است. از سوی دیگر یونیسف نیز اعلام کرده است که روزانه ۴۲۰ کودک در غزه کشته و زخمی می‌شوند. البته میلیون‌ها شهروند آزاد در کشورهای مختلف اسلامی و اروپایی در جهان و حتی در آمریکا اقدام به تجمعات اعتراضی علیه رژیم صهیونیستی کرده‌اند. با این وجود کماکان برخی کشورهای اروپایی از جمله فرانسه اعلام کرده‌اند که شرکت در تجمعات به نفع حماس جرم است و حتی برخی از شرکت کنندگان در این تجمعات جریمه نقدی شده‌اند. با این وجود به نظر می‌رسد هر مقدار بر تعداد روزهای جنگ غزه افزوده می‌شود بر دامنه اعتراضات خصوصا در اروپا و آمریکا افزوده خواهد شد.

سخنرانی سید حسن نصرا... مهم‌ترین رویداد آینده غزه

از سوی دیگر هر چند اسرائیل اعلام کرده که توانسته به صورت زمینی و محدود وارد غزه شود اما کاملا مشخص است که رژیم صهیونیستی هیچ‌گاه جرات ندارد به رغم اینکه توانسته تاحدودی به غزه وارد شود به صورت گسترده به این باریکه ورود نماید. هراس صهیونیست‌ها دو علت دارد. یکی حزبا... که در گذشته به خوبی زهرچشم اسرائیل را گرفته و دیگری توان رزمی گردان‌های قسام و تونل‌های حماس در زیر این شهر است که می‌توانند چالشی عظیم برای تانک‌ها و پیاده‌های ارتش اسرائیل باشد. تمامی کشورها خصوصا آمریکا به اسرائیل خطر نبرد چریکی در کوچه پسکوچه‌های غزه را به اسرائیل گوشزد کرده‌اند اما گویا اسرائیل هنوز هم در نظر دارد غزه را دو تیکه کند. با این وجود به نظر می‌آید اسرائیل هر اقدامی در زمین غزه انجام دهد تا زمان سخنرانی سید حسن نصرا... رهبر حزبا... انجام خواهد داد و بعد از این احتمالا حزبا... هشدارهای جدی در مورد لزوم پایان جنگ و آتش بس و خروج تانک‌های اسرائیل از محدوده کوچک غزه خواهد داد جان کربی، هماهنگ کننده ارتباطات راهبردی در شورای امنیت ملی کاخ سفید تاکید کرد که دولت آمریکا از نزدیک سخنرانی حسن نصرا... دبیر کل حزبا... لبنان را که قرار است روز جمعه انجام شود، دنبال می‌کند. کربی افزود: «پیام ما به او این است که درگیری در منطقه گسترش نیابد.» هشدارها در صورت نادیده گرفتن می‌تواند آن جنگ را گسترش دهد چرا که انصارا... یمن مدتی است که به صورت جدی وارد نبرد علیه اسرائیل آن هم از خاک خود شده و از قرار معلوم با توسل به موشک‌ها، راکت‌ها و پهپادهای انتحاری توانسته است هم برای تل‌آویو مساله‌های جدی ایجاد کند و هم اینکه توانسته دردسرهای جدی برای کشتی‌ها و نظامیان رژیم صهیونیستی در دریای سرخ فراهم آورد. از سوی دیگر علامت‌های جدی از سوی مقاومت عراق هم برای پیوستن به حماس دیده می‌شود. در هر صورت به نظر می‌رسد باید در انتظار بود تا از دهان سید حسن نصرا... چه فرمانی خارج خواهد شد.

رئیس‌جمهور:

جلوگیری از کسری بودجه را مورد توجه ویژه قرار دهید

آرمان ملی: رئیس‌جمهور ضمن تکلیف به اعضای دولت برای ارائه نظرات و محورهای تکمیلی خود در راستای تقویت برخی سرفصل‌های بودجه سال ۱۴۰۳ به سازمان برنامه و بودجه، از رئیس این سازمان نیز خواست تا با واقعی کردن درآمدها و مصارف، جلوگیری از کسری بودجه را مورد توجه ویژه قرار دهد. در جلسه هیات دولت که به صورت فوق‌العاده برگزار شد، پیش‌نویس لایحه بودجه سال ۱۴۰۳ از سوی رئیس سازمان برنامه و بودجه ارائه شد. داوود منظور با تشریح تغییرات رویکردی بودجه سال ۱۴۰۳ و پیش‌بینی‌های مقدماتی از منابع و مصارف با رویکرد تداوم رشد تولید و کنترل تورم و همچنین چالش‌های پیش‌روی بودجه عمومی کشور ناشی از ناترازی‌های بجا مانده از یک دهه گذشته، رویکرد کلی بودجه سال آینده را اجرای سیاست‌های کلی، تحقق عدالت و اصلاح برخی ناترازی‌ها دانست و در ادامه اعضای دولت نیز پیشنهادهای خود را در جهت تقویت لایحه بودجه بیان کردند. وی در این جلسه با تقدیر از جمع‌بندی لایحه بودجه در موعد مقرر ابراز امیدواری کرد که بعد از اتمام بررسی لایحه برنامه هفتم توسعه، زمینه تقدیم لایحه بودجه نیز به مجلس فراهم شود. رئیس‌جمهور اعضای دولت را مکلف کرد نظرات و محورهای تکمیلی خود را برای تقویت برخی سرفصل‌های بودجه سال ۱۴۰۳ به سازمان برنامه و بودجه ارائه کنند. رئیسی همچنین از رئیس سازمان برنامه و بودجه خواست تا با واقعی کردن درآمدها و مصارف، جلوگیری از کسری بودجه را مورد توجه ویژه قرار دهد. رئیس‌جمهور توجه اکید به آثار تورمی بودجه و محاسبه آثار اقتصادی و اجتماعی آن و همچنین توجه به رویکردهای اقناعی بر واقعی بودن همه ابعاد بودجه و مسئولیت‌پذیری همه اجزا را مورد تأکید قرار داد. رئیسی در بخش دیگری از این جلسه بمباران وحشیانه اردوگاه جبالیا و به خاک و خون کشیدن مردم بی‌گناه را ادامه جنایات جنگی رژیم صهیونیستی و جنایت علیه بشریت در ۲۰ روز گذشته خواند و بر نقش مستقیم آمریکا در این جنایات به واسطه تجهیز تسلیحاتی و کمک‌های نظامی و حمایت‌های سیاسی از این رژیم تأکید کرد.

اسرائیل رو به نابودی است

دبیر شورای نگهبان گفت: امروز مردم فلسطین خود را از هر زمان دیگر به پیروزی نهایی نزدیک‌تر می‌بینند. اسرائیلی‌ها نیز بیش از هر کس دیگری باور دارند که حکومت ظالمانه‌شان رو به نابودی است و از دست هیچ‌کس هم کاری ساخته نیست. آیت‌الله جنتی با بیان اینکه پرچمدار این ایستادگی امام خمینی(ره) بود، خاطرنشان کرد: مقاومت‌های رهبر کبیر انقلاب در برابر ظلم، رژیم دست‌نشانده و وابسته پهلوی را درمانده کرد. در نتیجه آن‌ها تصمیم گرفتند ایشان را تبعید و حرکت حق‌طلبانه برآمده از تعالیم دین مبین اسلام را متوقف کنند، اما به هدف خود نرسیدند و حرکت امام، مردم را به میدان مبارزه کشاند. دبیر شورای نگهبان بیان داشت: سیزدهم آبان همچنین سالروز حماسه‌سازی دانش‌آموزان و دانشجویان مؤمن ایرانی است که با تأسی از امام خمینی(ره) در راه شکستن هیمنه آمریکا مجاهدت کردند و امروز این مجاهدت در قالب حرکت‌های مقاومت و اعتراضی در سراسر جهان قابل مشاهده است.

برنامه ریزی برای حضور در بازارهای جهانی

معاون پارلمانی رئیس‌جمهور گفت: دولت مردمی در عرصه داخلی و خارجی گام‌های موثری در تسهیل و رشد و رونق فعالیت تولید کنندگان و فعالان بخش خصوصی برداشته است. سید محمد حسینی اهتمام دولت برای ساخت مسکن و این که «تاکنون زمین رایگان برای ساخت ۲میلیون واحد مسکونی تامین شده است» را مورد اشاره قرار داد و اظهار داشت: این اقدام دولت در بخش‌های مختلف صنعت کشور از جمله بخش کاشی و سرامیک رونق مضاعفی ایجاد می‌کند. وی اضافه کرد: دولت همچنین اقدامات مبنایی و پایدار برای رشد صنعت و حمایت از تولید را در دستور کار قرار داده است، از جمله فعال کردن دیپلماسی اقتصادی و اجرای توافقات و اسناد امضا شده با کشورهای مختلف و نیز استفاده از ظرفیت عضویت در سازمان شانگهای و گروه قدرت‌های نوظهور اقتصادی بریکس را با قوت ادامه می‌دهد که بی‌تردید فرصت‌های مغتنمی برای تولیدکنندگان و فعالان اقتصادی در حوزه‌های مختلف از جمله صادرات کالاهای ایرانی و بازاریابی‌های جدید محسوب می‌شود.

سامانه پدافندی جدید به نام شهید علی‌وردی

وزیر دفاع در جمع خبرنگاران درباره جزئیات رونمایی از آخرین سامانه موشکی وزارت دفاع گفت: سامانه پدافندی جدید به نام شهید علی‌وردی نام‌گذاری شده است و این سامانه پدافندی دارای بردبلند است و در زمان خودش جزئیات آن منتشر خواهد شد. امیر محمدرضا آشتیانی درباره تاثیر ارتباط دیپلماسی درباره تعاملات نظامی با کشورهای مختلف چیست گفت: ما از قبل هم با کشورهای مختلف این ارتباط را داشتیم، تعاملات نظامی می‌تواند کمک کند که این تعاملات بیشتر شود و صرفا هم تعاملات نظامی نیست. بحث‌های علمی غیرنظامی هم هست و این می‌تواند خیلی کمک کند. پایان تحریم‌های تسلیحاتی می‌تواند حتماً صادرات و واردات ما در حوزه دفاعی را افزایش دهد.

کوتاه

رئیسی روز ملی الجزایر را تبریک گفت

رئیس‌جمهور در پیامی به همتای الجزایری خود سالروز آغاز انقلاب آزادیبخش این کشور را که دستاورد آن استقلال و آزادی کشور تاریخی و سرافراز الجزایر از یوغ استعمار بود، تبریک گفت. حجت‌الاسلام سید ابراهیم رئیسی در پیام تبریک خود به آقای «عبدالمجید تبون» رئیس‌جمهور الجزایر و مردم این کشور به مناسب فرا رسیدن سالروز استقلال و روز ملی الجزایر ابراز امیدواری کرد که با تکیه بر جایگاه ایران و الجزایر در اعتلای فرهنگ و تمدن اسلامی و برخورداری از مشترکات عمیق تاریخی و فرهنگی، دو کشور مسلمان شاهد توسعه روزافزون مناسبات حسنه و همکاری‌های رو به گسترش در عرصه‌های مختلف جهانی و منطقه‌ای به نفع مصالح عالیه امت اسلامی باشند.

ربطی به ایران ندارد

وزیر کشور گفت: طبیعی است که مسلمانان نسبت به ظلمی که به مردم غزه می‌شود، ناراحت هستند و آمریکا باید بداند اقداماتش بی‌پاسخ نمی‌ماند. همه نگران هستند و ممکن است هرجایی آنها را به عنوان مقصر اصلی مورد هدف قرار دهند که ربطی به ایران ندارد. احمد وحیدی وزیر کشور درباره اتهام آمریکا به ایران در مورد حملات نیروهای مخالف آمریکا به پایگاه‌های این کشور در عراق و سوریه، اظهار کرد: اسرائیل با چراغ سبز آمریکا این جنایات را در غزه انجام می‌دهد و آمریکا این جنگ را مدیریت می‌کند.

وی در ادامه افزود: طبیعی است که مسلمانان نسبت به ظلمی که به مردم غزه می‌شود، ناراحت هستند و آمریکا باید بداند اقداماتش بی‌پاسخ نمی‌ماند. همه نگران هستند و ممکن است هرجایی آنها را به عنوان مقصر اصلی مورد هدف قرار دهند که ربطی به ایران ندارد. قبلا به صورت علنی به آنها تذکر داده شد که جلو کشتار بی‌رحمانه را بگیرید و حمایت نکنید.

صدور رای دیوان عدالت اداری علیه وزارت کشور

با شکایت اعضای هیات موسس جمعیت گفتمان انقلاب اسلامی، دیوان عدالت اداری وزارت کشور را به صدور مجوز فعالیت جمعیت گفتمان انقلاب اسلامی مکلف کرد. درخواست تاسیس این جمعیت در سال ۱۳۹۹ به وزارت کشور تسلیم شد و کمیسیون ماده ۱۰ احزاب در دوم خرداد ۱۴۰۲ با تاسیس این جمعیت موافقت نکرد که مورد اعتراض تعدادی از اعضای هیات موسس این جمعیت قرار گرفت و پس از طرح شکایت در دیوان عدالت اداری، شعبه ۳۵ دیوان با این استدلال که کمیسیون احزاب هیچ دلیلی برای رد درخواست تاسیس این تشکل ارائه ننموده است و در مهلت قانونی نیز در خصوص موضوع اظهار نظر نکرده است، مصوبه کمیسیون را باطل و وزیر کشور را مکلف نمود تا مجوز فعالیت این جمعیت را صادر کند.

حضور معاون اول قوه قضائیه بر مزار شهید سلیمانی

معاون اول قوه قضائیه با حضور در گلزار شهدای کرمان به مقام شامخ سیدالشهدای مقاومت ادای احترام کرد. حجت‌الاسلام والمسلمین دکتر محمدمصدق دیروز صبح (چهارشنبه ۱۰آبان)در سفر به کرمان با حضور در گلزار شهدای کرمان و ادای احترام به مقام شهدای والامقام، با اهدای گل بر سر مزار سردار سپهبد شهید حاج قاسم سلیمانی حضور یافت و به مقام شامخ سیدالشهدای جهان مقاومت ادای احترام نمود. معاون اول قوه قضائیه به درخواست‌های مردمی که در گلزار شهدا حضور یافته بودند، رسیدگی کرد و قول پیگیری داد.

زندان زرند به خارج از شهر منتقل می‌شود

جلسه هم‌اندیشی رفع مشکلات قضائی، زیست‌محیطی و بنگاه‌های اقتصادی شهرستان زرند ظهر دیروز با حضور غلام‌علی محمدی رئیس سازمان زندان‌ها، مدیرکل زندان‌های استان کرمان و مسئولان قضائی و اجرایی شهرستان زرند برگزار شد. رئیس سازمان زندان‌ها در این جلسه، ضمن تأکید بر استفاده از ظرفیت‌های مولدسازی جهت انتقال زندان‌ها به خارج از شهر گفت: با تلاش و همت فرمانداری شهرستان زرند زمین جهت ساخت و انتقال زندان به خارج از شهر اختصاص داده شد. محمدی در ادامه با تشریح سفر رئیس قوه قضائیه به استان کرمان، توضیحاتی درخصوص حل مشکلات قضائی، زیست محیطی، سد قدروییه، معادن، کارخانجات و حل مشکل پرونده زمین‌های جهاد ارائه کرد. فرح‌بخش، رئیس دادگستری شهرستان زرند نیز در این نشست گزارشی از وضعیت این شهرستان و مشکلات موجود ارائه کرد.

پیشخوان Pishkhan.com

پیشخوان
Pishkhan.com

جوابیه

استخدام قهرمانان دارای مصوبه قانونی است

روز سه‌شنبه ۹ آبان‌ماه سال‌جاری بود که گزارشی تحت عنوان «سکه، مجوز خودرو و حالا استخدام بانک ملی» در روزنامه آرمان ملی به چاپ رسید که طی آن نگارنده به بررسی مجوزهایی که به برخی ورزشکاران و قهرمانان برای واردات خودرو یا استخدام بدون آزمون در برخی نهادهای دولتی اعطاء شده پرداخته و پرسش‌هایی صرفا از سر دغدغه‌مندی مطرح کرده بود. پرسش‌هایی از این دست که در این چیزها که حکم پاداش هم به خود می‌گیرند چه مقدار توانایی‌ها و شایستگی‌ها لحاظ شده است. قدر مسلم آنچه که در مطلب فوق‌الذکر منتشر شده در راستای روشنگری و تنویر افکار عمومی نسبت به مسائل جاری جامعه با نیت خیرخواهی و اساسا سوءنیتی در جهت سیاه‌نمایی یا زیر سوال بردن عملکرد و تصمیمات وزارت محترم ورزش و مسئولان خدوم آن در میان نبوده است. قطعا وزارت ورزش با بهره‌گیری بهتر از تعامل با رسانه‌ها می‌تواند عملکرد بسیار بهتری را با برد رسانه‌ای بالاتر داشته باشد. در همین راستا نیز روابط عمومی وزارت ورزش و جوانان جوابیه‌ای را صادر کرده است که در ذیل می‌خوانید. پیرو درج مطلب با تیتر «سکه، مجوز خودرو و حالا استخدام بانک ملی در آن رسانه وزین، موارد زیر در راستای تنویر افکار عمومی مطرح می‌شود: دغدغه آن رسانه محترم در خصوص شایستگی‌های جوانان این مرز و بوم برای اشتغال، قابل احترام است اما آنچه در خصوص پاداش قهرمانان در این مطلب مورد توجه و تمرکز قرار گرفته، موضوع عدم شایستگی قهرمانان این مرز و بوم و عدم همخوانی تخصص آنها برای استخدام در دستگاه‌های مختلف از جمله بانک است که باید توجه داشت استخدام قهرمانان طبق آیین‌نامه دارای مصوبه‌ای قانونی است و از همه مهمتر استخدام اخیر سه قهرمان ملی کشتی در راستای تامین زندگی آینده ورزشکاران رشته‌ای است که بیشترین تعداد مدال و افتخار را در عرصه‌های مهم المپیکی، جهانی و آسیایی برای ایران اسلامی به ارمغان آورده‌اند .آنچه مسلم است استخدام قهرمانان ملی نه تنها به معنی تبعیض در استخدام جوانان شایسته این مرز و بوم نیست بلکه اتفاقا یکی از مصادیق بارز ارزش‌گذاری به کار بزرگ افتخارآفرینان و تحقق عدالت اجتماعی است چرا که وقتی قهرمانانی همچون سه کشتی‌گیر مورد اشاره در این مطلب، زیست قهرمانانه و حرفه‌ای را انتخاب کرده‌اند و در پرتو آن برای کشورمان مدال‌های ارزشمندی به ارمغان آورده‌اند و موجبات عزت و اقتدار کشور را در زمینه کاری خود فراهم کرده‌اند، طبیعی است آنها فرصتی برای ورود به شغلی را ندارند و بلافاصله بعد از اتمام دوران قهرمانی، نمی‌توانند امرار معاشی داشته باشند و فرصت‌های خود را در ورزش سپری کرده‌اند، بنابراین پاداش‌های قانونی نظیر استخدام افرادی که عزتمندانه برای سرافرازی ایران اسلامی تلاش کرده و زمان خود را در این راه سپری کرده‌اند، اتفاقی نیکو محسوب می‌شود. امید است با حمایت رسانه‌های مختلف، به طرز شایسته‌ای همواره از قهرمانان ایران اسلامی تجلیل و تقدیر به عمل آید.

خبر

ما به دنبال جنگ نیستیم

محسن رضایی با حضور در برنامه تلویزیونی «به افق فلسطین»، در پاسخ به پرسشی درباره علت استفاده از پوشش بسیجی، گفت: لباس بسیج به معنای آمادگی است. ما همیشه باید آماده باشیم. ما به دنبال جنگ نیستیم اما از آن هراسی نداریم. وی در پاسخ به پرسشی درباره تشکیل اتاق مشترک نیروهای مقاومت، اظهار کرد: اثر تشکیل اتاق مشترک محور مقاومت را اکنون در میدان نبرد شاهد هستیم که حزب‌ا... ۳ لشکر اسرائیل را در شمال زمین‌گیر کرد و تشکیل این اتاق، هماهنگی عملیاتی و توانایی رزم مقاومت را به وضوح ارتقا بخشیده است. فرمانده اسبق سپاه پاسداران در پاسخ به پرسشی درباره ایده تشکیل ارتش اسلامی، تاکید کرد: شاید ۱۰ و یا حتی ۵ سال پیش این ایده عملیاتی نبود اما امروز کشورهای اسلامی با استقلال بیشتری از آمریکا حرکت می‌کنند. وحدت آن‌ها با یکدیگر بیش از گذشته شده و با قساوت‌های اسرائیل و عزم آمریکا برای بازگشت به منطقه، این ایده عملیاتی است.

بررسی عملکرد مجمع در حوزه FATF

حل مشکلات اقتصادی در بزنگاه لوایح چهارگانه

سیدمحمد صدر: برجام و FATF حل نشود، اقتصاد کشور راه نخواهد افتاد

حشمت‌ا... فلاحت‌پیشه در گفت‌وگو با «آرمان ملی»: مجمع به کانون محافظه‌کاری تبدیل شده است

آرمان ملی- حمید شجاعی: لوایح ۴ گانه گروه ویژه اقدام مالی موسوم به «FATF» شاید تنها موضوع مهم و مورد بحثی باشد که با توجه به اهمیت آن ۴ سال است که در مجمع تشخیص مصلحت نظام مسکوت مانده و به‌نظر می‌رسد که فعلا اساسا عزم و اراده‌ای هم برای بررسی و تصویب آن وجود نداشته باشد. در حالی‌که به عقیده بسیاری از اقتصاددانان و کارشناسان یکی از مسائلی که تاثیر مستقیمی بر اقتصاد کشور می‌گذارد همین مساله FATF است که اگر حل شود با تسهیل تجارت بین‌المللی و مبادلات بانکی بین‌المللی مواجه خواهیم بود و بسیاری از مسائلی که به جهت عدم تصویب لوایح FATF با مشکل مواجه شده حل و فصل خواهد شد. اما اگر نه رویکرد حاضر ادامه پیدا کند قدر مسلم شرایط نه تنها بهتر نخواهد شد که بدتر می‌شود. نکته مهم اینجاست که گذشت زمان و تغییر دولت بعضا نگرش‌ها را نیز تغییر داده و برخی مخالفان این لوایح با رصد شرایط کشور و مشکلات حاضر موافق تصویب آن هستند. هر چند که تمام مشکل عدم تصویب FATF در مجمع به ۲ کنوانسیون مبارزه با جرائم سازمان‌یافته فراملی «پالرمو» و مقابله با تأمین مالی تروریسم «CFT» باز می‌گردد و به هر جهت مجمع تشخیص که در آرا و نظرات خود مصلحت کشور را در نظر می‌گیرد، باید به این نکته توجه داشته باشد که عدم تصویب FATF چه مضرات و مشکلاتی برای کشور به بار خواهد آورد و فقط ۲ کشور یعنی ایران و کره‌شمالی FATF را نپذیرفته و تصویب نکرده‌اند. اما باز هم همه چیز به دولت باز می‌گردد و اگر رئیسی FATF را راه‌گشای حل مشکلات کشور بداند می‌تواند مثل روحانی از مجمع بخواهد که در تصویب این لوایح تعجیل کنند. چه اینکه محمدرضا باهنر، عضو مجمع تشخیص نیز با اشاره به بلاتکلیفی پرونده FATF در مجمع تشخیص می‌گوید: «اگر دولت در عمل احساس می‌کند که به تصویب FATF نیاز قطعی دارد، این موضوع را در جلسه مجمع تشخیص مصلحت نظام اعلام کند زیرا می‌تواند در نظر اعضای مجمع تاثیر بگذارد.» البته این نکته مهم را نیز نباید از نظر دور داریم که چندی پیش گروه ویژه اقدام مالی FATF در تازه‌ترین گزارش درباره وضعیت جمهوری اسلامی ایران اعلام کرد که ایران در ژوئیه ۲۰۲۳ گزارشی ارائه داد که در آن هیچ تغییر مهمی در وضعیت برنامه اقدام این کشور دیده نمی‌شد. بنابراین این گروه، کماکان بر فراخوان خود نسبت به اعمال اقدامات تقابلی علیه ایران اصرار دارد. لذا طبق این گفته ایران در لیست سیاه گروه اقدام مالی ماند. حال باید دید که مجمع تشخیص چه رویکردی در این خصوص اتخاذ خواهد کرد.

هیچ‌وقت در این حد نیازمند تصمیم‌گیری‌های مصلحتی نبوده‌ایم

رئیس کمیسیون امنیت ملی و سیاست خارجی مجلس دهم در ارتباط با شرایط FATF در مجمع تشخیص اظهار داشت: جمهوری اسلامی ایران که پنجمین دهه عمر خود را می‌گذراند هیچ‌وقت در طول این دوران شاید در این حد نیازمند تصمیم‌گیری‌های مصلحتی نبوده است. یعنی باید عده‌ای تشخیص دهند که مصالح کشور در چیست و تصمیم قاطع بگیرند. ولی متاسفانه در همین دوران در اوج محافظه‌کاری به سر می‌بریم و کسانی که قرار است تصمیم‌گیری مصلحتی کنند یا مسئول مصالح کشور شدند کاری از پیش نبردند. حشمت‌ا... فلاحت‌پیشه به «آرمان ملی» گفت: مجمع تشخیص یکی از نمونه‌هاست. در مجمع تشخیص رای قاطع مبتنی بر مصلحت می‌توانند داشته باشند یعنی رأیی که بعد از آن رایی شکل نخواهد گرفت. متاسفانه مجمع تشخیص به کانون محافظه‌کاری تبدیل شده که اوج آن در موضوع FATF است. این استاد دانشگاه تصریح کرد: بدعتی که شکل گرفت این بود که پالرمو که در مجلس و شورای نگهبان تصویب شده بود هیأت عالی نظارت یکسری ملاحظات را مطرح کرد و مانع تصویب این کنوانسیون و تبدیل آن به قانون شد. فلاحت‌پیشه تصریح کرد: حتی اگر فقط پالرمو تصویب شده بود ایران حداقل در لیست سیاه قرار نمی‌گرفت. در CFT نیز که اساسا مجمع ورود پیدا نکرد و هیأت عالی نظارت نیز صرفا خروج خارج از گردش کار داشت. وی تاکید کرد: اصلا هیچ توجهی به ۹ حق شرطی که در دولت و مجلس گذشته گذاشته شده بود، نشد.

FATF باعث می‌شود که معاملات بانکی با دنیا داشته باشیم

یک عضو مجمع تشخیص مصلحت نظام در خصوص نگاه مجمع به FATF اظهار داشت: مدت‌هاست که موضوع FATF در جلسات مجمع تشخیص مصلحت نظام مطرح نشده است، اما من شخصا در رابطه با این موضوع همچنین برجام با آقای رئیسی صحبت کردم و گفتم که اگر این دو مساله حل نشود نمی‌توانید اقتصاد کشور را راه بیندازید و بالتبع مشکلات اقتصادی بیشتر می‌شود و فشار بیشتری به مردم می‌آید، از سویی بار آن به دوش شما می‌افتد که رئیس‌جمهور هستید. سیدمحمد صدر در خصوص پاسخ رئیس‌جمهور گفت: من حس می‌کنم ایشان هم این نظرات را قبول دارد و گفتند آن زمان که مذاکرات احیای برجام مطرح بود، اعلام کردم طوری مذاکره کنید تا نتیجه‌بخش باشد و مذاکره برای مذاکره نمی‌خواهیم. اما به هر حال در عمل این‌طور نشده است. آقای رئیسی در گذشته موافق تصویب FATF نبود، اما الان اگر ایشان به‌عنوان رئیس‌جمهور به طور رسمی از تصویب آن دفاع و اعلام کند که چه مشکلاتی به‌عنوان رئیس دولت دارد، من هم فکر می‌کنم این موضع‌گیری سبب همکاری اعضای مجمع می‌شود. وی در خصوص نگاه‌های دوگانه به FATF از دولت پیشین تاکنون بیان کرد: به هر حال با تغییر دولت به مرور زمان آنها و از همه مهم‌تر خود آقای رئیس‌جمهور واقعیت‌ها را درک کردند و دیدند که چه مشکلاتی وجود دارد یعنی به این نتیجه رسیدند که تحریم‌ها واقعا برای اقتصاد کشور خیلی خطرناک است. در جلسات مجمع تشخیص مصلحت هم گفته می‌شود که تحریم‌ها اقتصاد کشور را گرفته است. وقتی تحریم هستید نه می‌توانید سرمایه‌ای جذب کنید نه سرمایه‌گذاری کنید. FATF باعث می‌شود که معاملات بانکی سالم با دنیا داشته باشیم. بنابراین آن افرادی که در گذشته مخالفت می‌کردند وقتی الان در قدرت هستند و واقعیات را دیدند و یکی دو سالی است که اقتصاد کشور را به دست گرفتند به این نتیجه رسیدند که این کارها باید انجام شود. اینها صداقت دارند. صدر در خصوص تاثیر تندروها در تعلل دولت در تصویب FATF یا برجام اظهار کرد: متاسفانه این واقعیت وجود دارد؛ گروه‌های تندرو به منافع ملی و منافع مردم توجه ندارند و باعث می‌شوند که فشارهایی به دولت‌ها وارد شود.

عبدالناصر همتی مقایسه کرد

تبعات اقتصاد دولت احمدی‌نژاد با دولت رئیسی

بانک مرکزی: آقای همتی، دستاوردها را نادیده می‌گیرید

آرمان ملی- یاسمین طالقانی: ۱۰ سال از ریاست جمهوری ۸ ساله احمدی‌نژاد می‌گذرد، اما هنوز هم اظهارات و اقدامات او در پاستور حاشیه‌ساز است. در اذهان بسیاری افراد هست که او اقتصاددانان را دارای تبحر در حل مسائل اقتصادی نمی‌دانست و تنها زمانی که درصدد اجرای طرحی بود، از اقتصاددانان می‌خواست نظر دهند که البته دیدگاه آنها تاثیری در تصمیم احمدی‌نژاد نداشت، مانند روزی که اقتصاددانان را دعوت کرد و خواستار دیدگاه‌ها، نظرها، پیشنهادها و سوالات‌شان را در مورد طرح تحول اقتصادی شد، اما پس از جلسه غلامرضا مصباحی‌مقدم که در آن مقطع رئیس کمیسیون اقتصادی مجلس بود؛ گفت: «نمایندگان درک درستی از دیدگاه دولت نسبت به طرح تحول اقتصادی ندارند» یکبار هم در سال ۸۸ از اقتصاددانان دعوت کرد تا هم‌اندیشی کنند در آن جلسه با پرسش از دیدگاه اقتصاددانان، چهار سوال نیز درباره چگونگی مصرف درآمدهای نفتی، هزینه ارزی یا ریالی آنها، چگونگی اصلاح و تحول بانک‌ها و اینکه آیا درآمدهای نفتی باید وارد سیستم اقتصادی کشور شوند یا خیر؟ از آنان پرسید. آن نشست اگرچه بیش از پنج ساعت به طول انجامید، اما از نتیجه آن و اینکه آیا دولت در نهایت نظر آنان را لحاظ کرد یا خیر، خبری منتشر نشد. «آفتاب» نوشته بود: «دولت محمود احمدی‌نژاد، برای مقابله با تورم و گرانی تصمیم گرفت تا با واردات کالاهای یارانه‌ای از «فشار بر اقشار ضعیف جامعه» جلوگیری کند. این تصمیمی بود که هرچند به ظاهر حمایت از مردم را به رخ می‌کشید اما در بطن ماجرا، تیشه بر ریشه بخش‌های مولد اقتصاد ایران زد و ورشکستگی گسترده فعالان اقتصادی را به بار آورد. حاصل کار نیز باز به مردم بازگشت. بیکاری گسترده حاصل دسترنج سهل‌الوصول‌ترین تصمیم اقتصادی احمدی‌نژاد.»

یاد احمدی‌نژاد بخیر

روز گذشته عبدالناصر همتی به مقایسه رفتار اقتصادی دولت احمدی‌نژاد و دولت رئیسی پرداخت و البته گریزی هم به وضعیت اقتصادی دولت اصلاحات زد. همتی بیان داشت: خاطرم هست وقتی آقای احمدی‌نژاد رئیس‌جمهور شد، گفت اقتصاددانان نمی‌فهمند و اتفاقا نقدینگی برای رشد و توسعه خوب است. همین حالا هم حامیان و دوستداران وی این حرف‌ها را تکرار می‌کنند که نقدینگی خوب است و ربطی به رشد تورم ندارد. رئیس کل اسبق بانک مرکزی گفت: در ۳۴ سال گذشته متوسط رشد نقدینگی در ایران ۲۸ درصد و متوسط رشد اقتصادی تنها ۳.۵ درصد بوده است. وی با تاکید بر اینکه علم اقتصاد ادعا دارد که مهمترین دلیل رشد تورم، در بلندمدت رشد نقدینگی است، این ناترازی را عامل بزرگ افزایش نرخ تورم دانست و افزود: خاطرم هست وقتی آقای احمدی‌نژاد رئیس‌جمهور شد، گفت اقتصاددانان نمی‌فهمند و اتفاقا نقدینگی برای رشد و توسعه خوب است. در حالی که با علم اقتصاد نمی‌شود، مقابله کرد. او با اشاره به اینکه کمترین تورم در دولت اصلاحات با متوسط پانزده درصدی اتفاق افتاده است، به وضعیت کشور در دولت احمدی‌نژاد اشاره کرد و افزود: در این دوره درآمدهای نفتی چنان بالا رفت که از طریق واردات توانستند تورم را کنترل کنند، البته متوسط نرخ تورم در دولت احمدی‌نژاد به حدود ۱۷ درصد رسید. او در توضیح این مطلب ادامه داد: مهم‌ترین ضعف دولت‌های ما این است که وقتی درآمد نفت بالا می‌رود و رشد اقتصادی را بالا می‌برد، واردات را افزایش می‌دهند و نرخ ارز حقیقی سرکوب می‌کنند. در حقیقت وقتی نرخ ارز را غیر رقابتی کنید کالاهای قابل معامله وارداتش صرف می‌کند چون ارزان تمام می‌شود اما این وضعیت به قیمت نابودی تولید است. همتی گفت: طی دو دهه گذشته ۴۰ درصد منابع ارزی بانک مرکزی را صرف پایین نگه داشتن نرخ ارز شده است. به عبارت دیگر حدود ۲۸۰ میلیارد دلار، عمدتا در دوره آقای احمدی‌نژاد به بازار تزریق شده و نرخ حقیقی ارز را خراب کرده است. در حقیقت این نرخ باید با تورم ارتباط داشته باشد اما این تناسب به هم ریخته است.

پاسخ تند بانک مرکزی به سخنان همتی

از سوی دیگر همتی در کنگره حزب کارگزاران اظهاراتی داشت که روز گذشته بانک مرکزی به او پاسخ داد: طی مطلبی با عنوان «آمار تکان‌دهنده همتی از چاپ پول در ایران/ در هر ماه چقدر به نقدینگی اضافه می‌شود؟»، سخنانی از آقای همتی در کنگره حزب کارگزاران سازندگی را نقل نموده است که ایشان بیان کرده: «طبق آمارهای ارائه شده رشد پایه پولی منتهی به مردادماه برابر با ۴۱ درصد بوده است این بدان معناست که ماهی ۲۳ هزار میلیارد تومان پول چاپ شده است. مگر ممکن است با این حجم چاپ پول تورم را مهار کرد؟» در این جوابیه آمده است: از اواسط سال ۱۴۰۱، بانک مرکزی در جهت دستیابی به هدف رشد نقدینگی تعیین شده با پیگیری جدی سیاست کنترل مقداری رشد ترازنامه بانک‌ها و موسسات اعتباری و جریمه بانک‌های متخلف از طریق افزایش نسبت سپرده قانونی و همچنین افزایش ۰.۵ واحد درصدی نسبت سپرده قانونی بانک‌های تجاری اقدامات موثری را در جهت کنترل و کاهش قدرت خلق پول بانک‌ها و در نهایت کاهش رشد نقدینگی انجام داد. در این میان به واسطه ناترازی برخی از بانک‌ها و موسسات اعتباری و نیاز آنها به ذخایر برای تادیه سپرده قانونی نزد بانک مرکزی بدهی بانک‌ها به بانک مرکزی و متعاقبا رشد پایه پولی افزایش یافت. درواقع با افزایش نسبت سپرده قانونی و کاهش ضریب فزاینده نقدینگی در عمل ضمن کاهش قدرت خلق پول بانک‌ها، دو سمت ترازنامه بانک مرکزی منبسط شده (افزایش بدهی بانک‌ها به بانک مرکزی و در سوی دیگر افزایش سپرده قانونی بانک‌ها نزد بانک مرکزی) و پایه پولی افزایش یافته است. نکته‌ای که باید در تحلیل متغیر پایه پولی در دوره اخیر به آن توجه داشت آن است که انبساط رخ داده در دو سمت ترازنامه بانک مرکزی به واسطه افزایش نرخ سپرده قانونی، در عمل پول جدیدی را به اقتصاد تزریق ننموده است و این امر بر خلاف حالتی است که بانک مرکزی با تزریق ذخایر به بانک‌ها، در نهایت رشد نقدینگی را منبسط می‌نماید. توضیحات فوق، مطلبی است که بانک مرکزی مکررا و به انحاء مختلف جهت تبیین دلایل افزایش رشد پایه پولی در ماه‌های اخیر ارائه نموده است. لیکن ملاحظه می‌شود که برخی اشخاص و رسانه‌ها بدون توجه به توضیحات بانک مرکزی همچنان به تفسیر اشتباه خود از روند و دلایل افزایش رشد پایه پولی ادامه می‌دهند. استفاده از رویکرد غیرکارشناسی با تاکید بر افزایش‌های حجمی پایه پولی و همچنین نادیده گرفتن دستاورد کاهش رشد نقدینگی به‌عنوان مهم‌ترین متغیر کنترل‌کننده پایدار تورم که از ۴۲.۸ درصد در مهرماه ۱۴۰۰ به ۲۶.۹ درصد در شهریور ماه ۱۴۰۲، بیشتر منعکس‌کننده حب و بغض‌های سیاسی است تا دغدغه اقتصاد ایران.

اعلام آمادگی ۱۵۰ نماینده برای اعزام به غزه

برخی این روزها برای اعزام به غزه اعلام آمادگی می‌کنند. احمدحسین فلاحی، نماینده مردم همدان در مجلس گفت: نمایندگان رایزنی‌هایی در منطقه داشته و دارند. از ارتباطاتی که با نمایندگان کشورهای محور مقاومت داشتیم، برای همفکری و هم‌اندیشی استفاده کرده و احتمالا هفته آینده هم یک جلسه دیگر داشته باشیم. ریاست مجلس هم جلسه‌ای داشتند که پیشنهاد دهنده‌اش الجزایر بود و ۲۸ کشور شرکت کردند. بحث چگونگی ارسال کمک‌ها در جلسات ما مطرح شد به منظور اینکه کمک‌ها از یک مسیر واحد به دست مردم غزه برسد. توسط فراکسیون محور مقاومت حدود ۱۵۰ نفر از نمایندگان برای حضور در منطقه و حمایت از مردم غزه درخواست اعزام دادند و چیزی حدود ۶۰ یا ۷۰ نفر از نمایندگان هم درخواست کردند برای کمک از حقوق آبانماه‌شان کسر شود. همچنین کسانی که از مجلس حقوق نمی‌گرفتند نیز کمک‌های نقدی داشتند که بعضا رقمش هم بسیار بالا بود.

مجلس یازدهم عملکرد قابل دفاعی نداشته

عملکرد مجلس از نگاه اصولگرایان هم مورد تایید نیست و معتقدند باید مجلسی با عملکرد بهتر مشغول به کار بود. سخنگوی شورای وحدت اصولگرایان گفت: مجلس یازدهم که واپسین ماه‌های خود را می‌گذراند عملکرد قابل دفاعی نداشته و همین امر موجب قهر بخش‌هایی از جامعه با انتخابات و صندوق‌های رأی شده است. اکنون ما می‌خواهیم آشتی با صندوق‌های رأی و انتخابات را با برنامه و راهبرد برقرار کنیم. منوچهر متکی با بیان اینکه «تحول‌خواهی» و «مردم‌محوری» شعار برنامه انتخاباتی ما را شکل می‌دهد، افزود: مردم انتظار دارند بدانند مجلس جدید چه تغییری ایجاد می‌کند؟ چه برنامه جدیدی دارد و چه حرف تازه‌ای مطرح می‌کند که ناظر بر حل مشکلات جامعه باشد؟ متکی بیان داشت: همه تلاش کنیم تا انتخابات آتی با مشارکت بالا و با شور و نشاط برگزار شود.

گزارش

مناد‌ی بالاخره عذرخواهی کرد

قاضی‌پور: منادی فقط ۲ یا ۳ کشمش خورد

طی روزهای گذشته ویدئویی در فضای مجازی با عنوان رفتار عجیب و زننده یکی از نمایندگان مجلس شورای اسلامی در دیدار با مردم منتشر شده که با واکنش‌هایی همراه بود. در این ویدئو تعدادی از معلمان در دفتر علیرضا منادی سفیدان نماینده مردم آذرشهر، اسکو و تبریز که ریاست کمیسیون آموزش و تحقیقات را نیز بر عهده دارد حضور دارند و در حال طرح مطالبات خود هستند و در مقابل این نماینده حین گوش‌دادن به صحبت‌های معلمان، در حال انجام اقداماتی نامتعارف نظیر بادزدن خود با کاغذ، خاراندن صورت و گردن، خوردن و تکان دادن صندلی خود است؛ این اقدامات موجب شد تا بسیاری از کاربران شبکه‌های اجتماعی و همچنین برخی از نمایندگان از او انتقاد کنند و خواستار غذرخواهی این نماینده مجلس از مردم شوند.

واکنش منادی به انتقادات

روز گذشته علیرضا منادی سفیدان، نماینده مردم آذرشهر، اسکو و تبریز و رئیس کمیسیون آموزش و تحقیقات مجلس شورای اسلامی در ویدئویی که در حساب کاربری خود منتشر کرده است، با بیان اینکه «اخیرا فیلمی تقطیع شده که مربوط به تابستان گذشته است، در فضای مجازی پخش شد»، خطاب به مخاطبان صفحه خود اظهار کرد: در واقع وظیفه نمایندگی ما ایجاب می‌کند پیگیر حقوق مردم باشیم و مستحضر هستید که چگونه پیگیر حقوق پرداخت نشده معلمان بودیم؛ همچنین اخیرا پیگیر تعداد ۲۰ هزار کلاس بدون معلم بودیم و ترک فعل را به مسئولان گوش‌زد کردیم و همچنین پیگیر همسان‌سازی حقوق اساتید دانشگاه‌ها و حقوق بازنشستگان عزیز و کارگران در زمینه تبدیل وضعیت بودیم. وی با طرح این ادعا که «این‌ها همه هزینه این پیگیری‌های مجدانه است و به‌نظرم فیلم انتقادی نیست بلکه انتقامی است»، افزود: این عزیزان در جمع بزرگی بودند که توانستیم در مجلس ۳۶ هزار و صد نفر از آن‌ها را در آزمون‌هایی که دادند به استخدام آموزش و پرورش درآوریم؛ تعداد محدودی در کل کشور هستند که پیگیر هستیم تا ان‌شاءا... این‌ها به نحوی به آموزش و پرورش بازگردند؛ با این‌ها صمیمی هستم و اکثرشان را به اسم می‌شناسم. این افراد ۳ روز را در تبریز بودند و ما میزبان آن‌ها بودیم و در روز پنجشنبه آن‌ها را ملاقات کردم و به اصرار آن‌ها جمعه نیز مجددا با آن‌ها دیدار کردم. این نماینده مجلس گفت: در آن جمعه ارباب رجوع بسیاری را دیده و خسته بودم و صبحانه و ناهار هم نخورده بودم و جلسه مذکور بعدازظهری بود که هوای گرمی در تبریز بود و نهایتا به‌خاطر گرمی هوا و گرسنگی دچار ضعف شدم. این فیلم را که دیدم از حرکات سهوی که در آن بود، خیلی متاثر شدم. منادی سفیدان در پایان عنوان کرد: همان‌طور که جسارت پیگیری حقوق مردم را دارم و اعتراض و رسیدگی و احقاق حقوق مردم را انجام می‌دهم الان هم جسارت عذرخواهی دارم و عذرخواهی می‌کنم. ان‌شاءا... که همه رسانه‌ها پیگیر مشکل این‌ها (معلمان) باشند؛ من هم دوباره پیگیر مشکل این عزیزان خواهم بود.»

منادی اشتباه نکرد!

پس از انتشار ویدئویی از رفتار توهین‌آمیز علیرضا منادی سفیدان نماینده تبریز مجلس، مقابل معلمان معترض، نادر قاضی‌پور نماینده پیشین ارومیه در مجلس در دفاع از رفتار وی گفت: آقای منادی برای اینکه فشارش نیفتد ۲، ۳ تا کشمش خورده است تا حال داشته باشد با مراجعه‌کنندگان که از سراسر ایران برای دیدار با وی آمدند، گفت‌وگو کند. نماینده سابق ارومیه اظهار داشت: منادی برای استخدام معلمان خیلی زحمت کشید. وی آدم زحمت‌کش و مردم‌داری است. قاضی‌زاده همچنین مدعی شد که واکنش‌های انتقادی نسبت به رفتار او، «سیاسی و جناحی» است.

ویژه

جمالی نوبندگانی:

همه منتظر اتفاق خاص انتخاباتی‌اند

آرمان ملی: یک نماینده سابق مجلس درباره علت سردی فعلی سیاسی کشور اظهار داشت: این مسئله دلایل مختلفی دارد که روی فعالیت‌های سیاسی تأثیر گذاشته به طوری که می‌بینیم حتی اصولگرایان نیز در این دوره آن تحرک لازم را برای انتخابات مجلس ندارند. محمدجواد جمالی نوبندگانی با اشاره به مشکلات اقتصادی حاکم بر کشور افزود: زندگی مردم با مشکلات معیشتی عدیده‌ای مواجه است، حتی سیاسیون نیز اگر اظهار نظری می‌کنند روی این موضوع بیشتر مانور می‌دهند تا آنکه بخواهند به موضوع انتخابات بپردازند. این فعال سیاسی با اشاره به اصلاح قانون انتخابات یادآور شد: ثبت نام نامزدها دو مرحله‌ای شود. در مرحله نخست قریب به ۵۰ هزار نفر پیش ثبت نام کردند اما در مرحله دوم فقط نیمی از آنها نام‌نویسی قطعی را انجام دادند. البته همین آمار در مقایسه با ادوار گذشته رشد معناداری داشته است. وی با اشاره به تحولات منطقه‌ای افزود: موضوع غزه و جنایات رژیم صهیونیستی در حدود یک ماه اخیر بیشتر توجه رسانه‌ها و افکارعمومی را به خود معطوف داشته است. این نماینده ادوار مجلس با اشاره به مواضع برخی احزاب اصلاح‌طلب اظهار کرد: احزاب اصلاح‌طلبی هم که قصد ورود به انتخابات دارند، سردرگم نشان می‌دهند و هنوز تصمیم نگرفته‌اند که با چه شیوه و روشی وارد میدان شوند چون در موضوع تأیید صلاحیت‌ها تردید دارند. وی افزود: در اردوگاه اصولگرایان همچون دوره قبل چانه زنی لیستی وجود خواهد داشت. جمالی تأکید کرد: نکته جالب این است که وزارت کشور اعلام کرد حدود ۵۵۰ نفر از ثبت نام کنندگان برای انتخابات مجلس، از نمایندگان ادوار هستند. در هیچ دوره‌ای شاهد نبودیم بالای ۹۵ درصد نمایندگان فعلی برای دوره بعد ثبت نام کنند. این فعال سیاسی افزود: در مجموع به نظر می‌رسد همه منتظرند یک اتفاق خاصی در عرصه سیاسی رقم بخورد و تنور انتخابات را گرم کند اما خودشان هم نمی‌دانند آن اتفاق چیست.

آرمان ملی
armanmeli.ir
سال پنجم
شماره ۱۶۸۴
پنجشنبه
۱۴۰۲•۰۸•۱۱
۱۷ ربیع‌الثانی ۱۴۴۵ / ۰۲ نوامبر ۲۰۲۳

«آرمان ملی» به بررسی راه‌های برون‌رفت از بحران انرژی در کشور می‌پردازد

بحرانی که با دستور حل نمی‌شود

حل ناترازی در گرو مدیریت مطلوب در حوزه انرژی

آرمان ملی – صدیقه بهزادپور: بحران انرژی در سراسر جهان باعث شده تا دولتمردان در عرصه حاکمیتی، در اندیشه اتخاذ سیاست‌گذاری‌های مطلوب به منظور حل این معضل باشند. ایران با وجود در اختیار داشتن منابع غنی انرژی همچنان از ناترازی انرژی در حوزه‌های مختلف رنج می‌برد. بدیهی است فراهم ساختن پیشران‌ها و زیرساخت‌های مناسب برای تولید و فرآوری مناسب انرژی در کشور با توجه به منابع غنی انرژی در قالب‌های مختلف و همچنین استفاده مناسب از تجدیدپذیرها از جمله راهکارهای برون رفت از بحران‌های مختلف در حوزه اقتصادی قلمداد می‌شود که هر یک از بخش‌های مختلف اقتصادی سهم موثری در رفع آن دارند. کارشناسان در سطوح مختلف بر این باور هستند که بهینه‌سازی مصرف انرژی و نظارت مطلوب در اختیار گذاشتن سوخت به بنگاه‌های اقتصادی تا تولید نهایی و تاکید بر ممانعت از خام فروشی و فرآوری مواد خام نفتی و... از جمله شاخص‌های مهم در پیشرفت و پایداری اقتصادی با بهره گرفتن از حوزه انرژی خواهد بود. بدیهی است این مهم با توجه به منابع غنی انرژی طبیعی مانند باد، خورشید و سایر تجدیدپذیرها و همچنین منابع غنی نفت و گاز و... چنانچه با مدیریت بهینه و توجه به فرآیند بازمهندسی در عرصه حکمرانی انرژی همراه باشد، دشوار نخواهد بود.

بهینه‌سازی مصرف انرژی، شرط رونق تولید

رمضانعلی سنگدوینی، عضو کمیسیون انرژی مجلس شورای اسلامی در این باره به «آرمان ملی» گفت: استفاده از تمام ظرفیت‌های دولتی و غیردولتی در راستای تحقق بیانات مقام معظم رهبری جهت تحقق شعار سال جاری، از جمله پارامترهایی است که باید سرلوحه تمام فعالان اقتصادی در تمام حوزه‌ها قرار گیرد تا علاوه بر افزایش تولید، باعث حرکت در مسیر توسعه و تعالی اقتصادی نیز شود.

او ادامه داد: در حوزه انرژی قطعاً مهم‌ترین موضوع در کشور ما بحث «بهینه سازی مصرف انرژی» است که با توجه به اینکه ایران در بین کشورهای جهان میزان مصرف انرژی بالایی در تمام بخش‌ها دارد، باید سرلوحه همگان اعم از مصرف کنندگان و تولیدکنندگان قرار گیرد، بدیهی است در این زمینه فرهنگسازی مناسب علاوه بر اقدامات اجرایی و فنی، نقش مهمی در رسیدن به برنامه‌های از پیش تعیین شده دارد.

این نماینده مجلس اضافه کرد: مهم‌ترین موضوع در برنامه هفتم توسعه و در راستای عملیاتی ساختن منویات مقام معظم رهبری، جلوگیری از صادرات مواد خام نفتی و فرآوری آن در کشور است، در حقیقت بر اساس فرمایشات مقام معظم رهبری این یک تکلیف عمومی برای کشور است تا از صادرات مواد خام جلوگیری کنیم تا با معضلات ناترازی انرژی و همچنین اضطرار بر قطع گاز، برق و... به ویژه برای صنایع و توقف کوتاه مدت خط تولید مواجه نشویم.

عضو کمیسیون انرژی مجلس ادامه داد: بخش خصوصی در حال حاضر از ظرفیت‌های مطلوبی برای فعالیت در بخش انرژی و فرآوری بهینه انرژی برخوردار است و چنانچه مایل به مهار تورم و رونق تولید در این حوزه باشیم می‌توانیم علاوه بر تولید داخلی نگاهی به صادرات انرژی، البته به صورت فرآوری شده داشته باشیم تا از شرایط دشوار اقتصاد خارج شویم.

او قطع شدن گاز یا برق برای صنایع را ناشی از مصرف غیربهینه انرژی و یا عدم به کارگیری ظرفیت‌های موجود ذکر و بیان کرد: بر اساس برنامه تکلیف شده ۱ میلیون و ۲۸۵ هزار بشکه در برنامه‌های پیش بینی شده، بهینه سازی مصرف سوخت صورت گیرد، اما در حال حاضر بسیار از رقم ذکر شده فاصله داریم و هر سال تابستان مجبور به سهمیه بندی برق صنایع و قطع برق آنها و در زمستان هم با سهمیه بندی گاز آنها و توقف نوبت بندی خط تولید صنایع در حوزه‌های مختلف مواجه هستیم که با سیاست‌های رونق تولید و... هماهنگ نیست و در حقیقت این رویکرد برای تولید و قرار گرفتن بر مدار رونق مطلوب نیست.

او بهینه‌سازی مصرف سوخت را عاملی برای بهبود تولید و معیشت مردم دانست و افزود: افزایش سرمایه‌گذاری در حوزه‌های مختلف انرژی به منظور ممانعت از خام فروش و فرآوری کردن فرآورده‌های نفتی می‌تواند ارزآوری بیشتر و افزایش سرمایه‌گذاری در کشور را به ارمغان آورد و در نتیجه چرخ تولید بهتر و سریعتر بچرخد، قطعاً در این مسیر فقط نباید به دستور اکتفا کرد و از مردم درخواست کرد که کمتر مصرف کنند، بلکه باید سیاست‌گذاری‌های صورت گرفته در این زمینه عملیاتی شود و بستر مناسب برای این منظور فراهم شود.

فرهنگسازی رکن اصلی رشد صنعت انرژی

سنگدوینی، فرهنگسازی را مناسب‌ترین راه برای کاهش مصرف ذکر کرد و افزود: اهمیت بهینه سازی مصرف انرژی به قدری زیادی است که دولت مکلف به راه اندازی سازمانی تحت همین عنوان ذیل ریاست جمهوری شده است تا بتواند این مهم را عملیاتی کند. در حال حاضر میزان مصرف بنزین در کشور با نرخی برابر با حدود ۹۰ میلیون لیتر در روز بسیار فراتر از استانداردهای جهانی است و برنامه ریزی احتمالی برای واردات بنزین در حالی که خود تولیدکننده برتر این محصول است، مطلوبیتی ندارد.

نماینده مردم گرگان و آق‌قلا در مجلس توضیح داد: چرخه نامناسب تولید و مصرف انرژی در کشور به اقتصاد، در مجموع ضربه وارد می‌کند و در نهایت به آسیب وارد شدن به سفره معیشت خانواده‌ها می‌شود، قطعاً افزایش تولید ارتباط مستقیمی با تراز انرژی در کشور و تامین انرژی اعم از برق، گاز، گازوئیل در بخش حمل و نقل و... دارد، بنابراین جهت مواجهه با افزایش نرخ تورم در کشور باید زیرساخت‌های مختلف در حوزه‌های گوناگون را تقویت کنیم تا مشکلاتی که گریبانگیر کشور است را شناسایی و حل کنیم تا از اتلاف سرمایه‌های ملی در قالب انرژی و... جلوگیری کنیم، در غیراینصورت شرایط دشواری برای فعالان اقتصادی و مردم عادی ایجاد می‌شود.

استفاده بهینه از ظرفیت‌های بخش خصوصی

این نماینده مجلس افزایش مشارکت مردم در روند تولید و مصرف بهینه را مهم ارزیابی و خاطرنشان کرد: یقینا مهار تورم و افزایش تولید و سرمایه‌گذاری با استعانت از ظرفیت‌های مناسب در بخش خصوصی ممکن می‌شود و رهبر معظم انقلاب نیز با توجه به این مهم همواره بر استفاده از توانمندی‌های دانش بنیان‌ها و استارتاپ‌ها و بخش خصوصی تاکید کرده‌اند، از این رو چنانچه این امر به آن به شکل واقعی پرداخته شود قطعاً دست یافتن به اهدافی که در برنامه‌های توسعه به آن اشاره شده که مهار تورم و رشد تولید نیز از جمله آنهاست، از دسترس دور نخواهد بود.

تولید خودرهای با کیفیت و برقی

او تولید خودروهای با کیفیت در کشور با توجه به شاخص کم مصرف بودن آن در این زمینه موثر دانست و گفت: در بحث خودروسازی باید در مسیر کاهش مصرف بیشتر حرکت کنیم و به تدریج به سمت خودروهای برقی با رعایت شاخص کم مصرف بودن حرکت کنیم چرا که علاوه بر کاهش مصرف انرژی به ویژه بنزین و... نقش دارد، سهم بسزایی در کمتر شدن میزان آلودگی هوا و تبعات منفی آن نیز خواهد داشت.

مدیریت صحیح مصرف راهگشای بحران انرژی

بر اساس این گزارش، پرویز محمدنژاد، نماینده مجلس نیز با اشاره به تراز منفی تولید برق در کشور، افزود: از سنوات گذشته با تراز منفی ۱۰ هزار مگاواتی مواجه هستیم که به ویژه در ایام تابستان به عنوان پیک مصرف بیشتر مشهود است.

عضو کمیسیون انرژی مجلس شورای اسلامی با بیان اینکه تولید سالانه برق قابلیت جبران تراز منفی را ندارد، تصریح کرد: سالانه با فروش انشعابات جدید مواجه هستیم و لذا افزایش سالانه مصرف برق داریم و این تراز منفی موجب خاموشی می‌شود، اما با همکاری وزارت نیرو و کمیسیون انرژی مجلس، ۱۴۰ مورد فعالیت برای کنترل و مدیریت مصرف برق طراحی شده که ۴۰ مورد فعالیت بیشتر از سال گذشته است.

جبران تراز منفی با ساخت نیروگاه جدید

محمدنژاد یکی از فعالیت‌های وزارت نیرو را تولید برق دانست و گفت: ۷۲۰۰ مگاوات نیروگاه جدید را امسال وارد مدار می‌کنیم که بخشی از تراز منفی را جبران می‌کند، زیرا سالانه حدود ۳۵۰۰ تا ۴۰۰۰ مگاوات مصرف جدید داریم و قطعا وزارت نیرو و کمیسیون انرژی و کمیته نیرو تا چند سال آینده می‌توانند تراز منفی برق را جبران کنند.

همچنین بر لزوم جبران تراز منفی انرژی در کشور اعم از برق و گاز تاکید و اضافه کرد: باید کنار تولید انرژی، مدیریت مصرف و استفاده بهینه از انرژی را در دستور کار قرار دهیم. نماینده لنگرود در مجلس، با اشاره به اهتمام دولت سیزدهم در برقراری روابط با همسایگان و کشورهای منطقه و فرامنطقه، اضافه کرد: در سفر اخیر کارشناسان وزارت نیرو و اعضای کمیسیون انرژی به کشور عراق، تفاهم نامه‌های خوبی در بخش آب‌های مرزی دو کشور به امضا رسید.

رئیس کل بانک مرکزی تاکید کرد

تسهیل پرداخت وام‌های خرد به مردم

در شرایطی در هفته‌ها و ماه‌های اخیر برخی مردم و حتی نمایندگان انتقاداتی درباره سخت‌گیری شبکه بانکی برای اعطای تسهیلات خرد مطرح کرده‌اند، رئیس کل بانک مرکزی نیز با اشاره به این مسأله که کمترین نسبت مطالبات غیرجاری به کل تسهیلات پرداختی (NPL) مربوط به تسهیلات خرد است، تاکید کرد که با توجه به این مسأله، نیازی نیست که در پرداخت این تسهیلات به مردم سختگیری صورت بگیرد.

به گزارش ایسنا، سختگیری نظام بانکی در اعطای تسهیلات خرد به مردم که غالبا خود را در اعتبارسنجی‌ها و دریافت تضامین متعدد نشان می‌دهد سبب شده انتقادات برخی مسئولان، نمایندگان مجلس و مردم را به همراه داشته باشد. البته بانک مرکزی و مسئولان آن در ماه‌های گذشته بارها بر ضرورت تسهیل پراخت این تسهیلات تاکید کرده بودند، اما به نظر می‌رسد همچنان مشکلاتی در این راه وجود دارد. به عنوان مثال، محمدرضا فرزین - رئیس کل بانک مرکزی - ابتدای تیر ماه در پاسخ به سوال ایسنا درباره سخت‌گیری برخی بانک‌ها برای اعطای تسهیلات خرد در زمینه تضامین بانکی، اظهار کرد: تسهیلات خرد بیشتر از یک ضامن احتیاج ندارد البته در هفته‌های گذشته گزارش‌هایی به دست ما رسید که نشان می‌داد برخی از بانک‌ها بیش از دو تا سه ضامن از متقاضیان دریافت می‌کنند، بنابراین ما با قاطعیت اعلام می‌کنیم که هیچ بانکی حق ندارد بیشتر از یک ضامن برای اعطای تسهیلات خرد به مردم طلب کند.

وی افزود: البته در این میان ممکن است برخی از بانک‌ها در زمینه اعتبارسنجی متقاضیان با مشکلاتی مواجه شوند و به همین دلیل بیشتر از یک ضامن از او طلب کنند اما بانک‌ها نباید این کار را بکنند و اگر بتوانیم موسسات تضمینی را توسعه دهیم و یک موسسه تضمین ایجاد کنیم که کار وثیقه را انجام دهد، دیگر نیازی به ضامن نیست. اما در این میان به نظر می‌رسد مشکل اعطای تسهیلات خرد همچنان ادامه دارد و برخی نمایندگان در هفته‌ها و ماه‌های گذشته در این باره اظهاراتی مطرح کرده‌اند.

همچنین بهروز محبی نجم‌آبادی - عضو کمیسیون برنامه و بودجه مجلس - بر داشتن نگاه ویژه وزارت اقتصاد بر اعطای تسهیلات خرد به مردم تاکید کرد و گفت: مردم رونق تورمی را به رکود غیرتورمی ترجیح می‌دهند. مردم حاضر هستند تورم باشد اما رونق وجود داشته باشد. متاسفانه بانک‌ها ارائه تسهیلات خرد را محدود کردند. ما امیدوار هستیم و مطالبه داریم که وزیر اقتصاد توجه ویژه‌ای به این موضوع داشته باشد.

حجت‌الاسلام سید جواد حسینی کیا - عضو کمیسیون صنایع و معادن مجلس - هم هفته گذشته در تذکری شفاهی در جلسه علنی مجلس شورای اسلامی بیان کرد: بانک‌ها نسبت به اعطای وام و تسهیلات خرد و تسهیلات فرزندآوری به تکالیف خود عمل نمی‌کنند و مرتبا اعلام می‌کنند که سایت بسته است این موضوع منجر به نارضایتی اجتماعی شده است. انتظار می‌رود کمیسیون اقتصادی مجلس شورای اسلامی به این موضوع ورود پیدا کند.

در همین راستا روز گذشته فرزین نیز برای چندمین بار در جمع بانکی‌ها بر این موضوع تاکید کند که وضعیت بازپرداخت تسهیلات خرد از سوی مردم مناسب بوده و نیازی نیست که بانک‌ها برای پرداخت چند صد میلیون تومان تسهیلات خرد به مردم، سخت گیری کنند. وی در این باره گفت: یکی از مشکلات‌مان در تسهیلات خرد مشکل مرجعه است مراجعه مستمر و به دلیل سختگیری‌هایی هم که ممکن است صورت گیرد افراد ممکن است چندین بار به شعب بانکی برای دریافت تسهیلات خرد مراجعه کنند، اما در شرایطی که ابزارهای نوین و فناوری می‌تواند باعث کاهش مراجعه مردم شود، باید از آن استفاده کرد.

به گفته رئیس کل بانک مرکزی، یکی دیگر از مسائل در اعطای تسهیلات خرد، اعتبارسنجی و دریافت ضامن‌های متعدد است و همان‌طور که مشاهده می‌کنید مردم از نظام بانکی به همین دلیل انتقاد می‌کنند. اما با توجه به اینکه کمترین نسبت مطالبات غیرجاری به کل تسهیلات پرداختی (NPL) مربوط به تسهیلات خرد است بانک‌ها می‌توانند تا حد امکان در دریافت تضامین و اعتبارسنجی با مشتریان همکاری کنند. فرزین اظهار کرد که نظام بانکی به دلیل اینکه بار اصلی تامین مالی کشور را بر عهده دارد تحت فشار است. همچنین موضوع تامین مالی خرد و قرض‌الحسنه هم به صورت تکلیفی و هم غیر تکلیفی مسئولیت شبکه بانکی را در حوزه اقتصاد سنگین‌تر می‌کند، اما تاکید ما بر پرداخت این تسهیلات به مردم در کمترین زمان و با بیش‌ترین رضایت است. وی تاکید کرد که استفاده از ابزارهای الکترونیک مانند سفته الکترونیک می‌تواند در این زمینه برای بانک‌ها و مشتریان راهگشا باشد و امیدواریم استفاده از این ابزارها به همه بانک‌ها و مشتریان تسری پیدا کند. البته امروزه هجمه‌ها و تخریب‌ها به شبکه بانکی بسیار زیاد است و با توجه به مسئولیت سنگین شبکه بانکی این فضا ناعادلانه است و باید خدمات ارزنده شبکه بانکی به اقتصاد کشور و آحاد جامعه نیز بازگو شود.

کوتاه

ریزش شاخص کل بورس

شاخص کل بورس باز هم بعد از دو روز صعودی وضعیت ریزشی به خود گرفت تا نشان دهد در بازار پول نیست.

شاخص کل بورس در پایان معاملات دیروز با ریزش ۱۰۶۶۷ واحدی مواجه شد، همان‌گونه که در تحلیل تکنیکال شاخص کل بیان کردیم بازار در یک کانال نزولی کوچک در دل کانال نزولی بزرگ ۶ ماه قرار گرفته است و اگر نتواند مقاومت ۲ میلیون و ۳۰ هزار واحد را به سمت بالا بشکند در همین کانال نزولی باقی خواهد ماند.

البته در بازار سرمایه پول نبوده و ریسک‌های لحظه‌ای هم دلیل اصلی ریزش و نوسان در کانال نزولی نیست. ارزش معاملات خرد عدد ۳,۶۸۵ میلیارد تومان را به ثبت رسانده است که نسبت به میانگین هفتگی، کاهش قابل توجهی نداشته است، اما نسبت به میانگین ماهانه، ۶درصد کاهش داشته است.

در یک هفته گذشته برآیند معاملات در بازار سهام، خروج نقدینگی حقیقی (فروش حقیقی به حقوقی) به ارزش ۲,۱۳۴ میلیارد تومان را نشان می‌دهد. دیروز نیز روند خروج نقدینگی حقیقی برای دومین روز متوالی با ثبت رقم ۷۸۹ میلیارد تومان همچنان ادامه دارد. در یک هفته گذشته بر شدت خروج هم نسبت به میانگین ماهانه افزوده شده است.

برآیند معاملات صندوق‌های درآمد ثابت نیز در یک هفته گذشته حاکی از ۵۰۳ میلیارد تومان ورود نقدینگی حقیقی به این صندوق‌ها است. دیروز نیز با ورود ۱۱۹ میلیارد تومان نقدینگی حقیقی برای دومین روز متوالی به صندوق‌های درآمد ثابت، دریافت سود ثابت همچنان مورد استقبال حقیقی‌ها قرار دارد. در یک هفته گذشته شیب ورود به این صندوق‌ها هم نسبت به میانگین ماهانه، در حال افزایش است.

ارزش صف‌های خرید ۵۳ میلیارد تومان است که کاهش ۳۲ میلیارد تومانی نسبت به میانگین هفتگی را نشان می‌دهد. این در حالی است که ارزش صف‌های فروش با افزایش ۳۸ میلیارد تومانی نسبت به میانگین هفتگی، در محدوده ۵۴۲ میلیارد تومان قرار دارد.

پیشنهاد اختصاص «بن الکترونیکی»

دبیر کل کانون عالی انجمن‌های صنفی کارگران اختصاص «بن الکترونیکی» به کارگران را پیشنهاد کرد و گفت: به جای پرداخت بن نقدی خواربار، به کارگران بن الکترونیکی مثل کالابرگ داده شود تا از طریق آن بتوانند مایحتاج و کالاهای اساسی خود را به قیمت سال قبل تهیه کنند.

هادی ابوی در گفت‌وگو با ایسنا اظهار کرد: در حال حاضر ماهانه به مردم یارانه پرداخت می‌شود ولی در طرح کالابرگ الکترونیکی امتیازی درنظر گرفته و شرطی برای خانوارها گذاشته شده است که اگر ۵۰ درصد اعتبار یارانه خود را صرف خرید اقلام کالابرگ کنند، ۱۲۰ هزار تومان اعتبار بیشتر که همان یارانه تشویقی است، دریافت می‌کنند.

نماینده کارگران در شورای عالی کار ادامه داد: ما این پیشنهاد را داریم که برای مجموعه کارگران هم چنین امتیازی درنظر گرفته و بن الکترونیکی داده شود، به این نحو که به جای پرداخت بن خواربار نقدی به کارگر آنکه با آن گوشت و مرغ و کالاهای مورد نیاز خود را به قیمت روز بازار تامین می‌کنند، مثل کالابرگ «بن الکترونیکی» تعلق گیرد تا مایحتاج و کالاهای اساسی خود را به نرخ پارسال تهیه و خریداری کنند.

وی افزود: همچنین اعلام شود که اگر خانوارهای کارگری ۵۰ درصد مبلغ بن الکترونیکی خود را به خرید ۱۱ قلم کالای اساسی در کالابرگ اختصاص دهند، از یارانه تشویقی ۱۲۰ هزار تومان بهره‌مند شوند.

به گفته ابوی با عملی شدن این پیشنهاد کمک بزرگی به هزینه‌های سبد معیشت کارگران می‌شود و آنها به قیمت سال گذشته روغن، برنج، مرغ و گوشت و دیگر مایحتاج مورد نیازشان را خریداری می‌کنند.

انار به ۲۱ کشور صادر شد

سال ۱۴۰۱ بیش از ۲۱ هزار و ۲۸۵ تن انار تازه به ارزش ۸ میلیون و ۵۵۳ هزار و ۵۱۶ دلار به ۲۱ کشور صادر شد که نسبت به سال ۱۴۰۰ رشد ۲۰ درصدی در وزن و ۱۲ درصدی در ارزش داشته است.

سال ۱۴۰۱ بیش از ۲۱ هزار و ۲۸۵ تن انار تازه به ارزش ۸ میلیون و ۵۵۳ هزار و ۵۱۶ دلار به ۲۱ کشور صادر شد که نسبت به سال ۱۴۰۰ رشد ۲۰ درصدی در وزن و ۱۲ درصدی در ارزش داشته است.

بنا بر گزارش دفتر مطالعه، پایش و توسعه بازرگانی سازمان مرکزی تعاون روستایی ایران، پاکستان با خرید ۸ هزار و ۶۶ تن به ارزش ۳ میلیون و ۶۰۸ هزار و ۹۰۹ دلار مقصد اول صادرات انار ایران بود و بعد از آن عراق با خرید ۳ هزار و ۳۱۳ تن به ارزش یک میلیون و ۴۷۷ هزار و ۵۹۸ دلار، ارمنستان با ۴ هزار و ۹۲۲ تن به ارزش یک میلیون و ۱۹۸ هزار و ۵۶۰ دلار، ترکمنستان با ۲ هزار و ۱۴۳ تن به ارزش ۹۶۴ هزار و ۹۷ دلار، افغانستان با ۱. ۶۸ تن به ارزش ۴۷۲ هزار و ۴۶۶ دلار، کره جنوبی با ۴۹۸ تن به ارزش ۲۲۴ هزار و ۱۴۵ دلار، روسیه با ۴۱۶ تن به ارزش ۲۱۲ هزار و ۹۹۲ دلار، قطر با ۲۵۷ تن به ارزش ۱۱۹ هزار و ۸۷ دلار، امارات با ۲۱۶ تن به ارزش ۹۸ هزار و ۷۰۴ دلار و بلاروس با ۹۶ تن به ارزش ۴۳ هزار و ۵۲۴ دلار به ترتیب در جایگاه دوم تا دهم مقاصد صادراتی انار ایران در سال ۱۴۰۱ بودند.

عمان با ۷۴. ۳ تن به ارزش ۳۳ هزار و ۷۰۲ دلار، هلند با ۶۰ تن به ارزش ۲۷ هزار و ۲۰ دلار، گرجستان با ۵۹. ۲ تن به ارزش ۲۶ هزار و ۶۴۴ دلار، مالزی با ۳۰. ۲ تن به ارزش ۱۳ هزار و ۵۸۳ دلار، کانادا با ۲۲ تن به ارزش ۹ هزار و ۱۹۴ دلار، کویت با ۹ تن به ارزش هفت هزار و ۳۲۰ دلار، سریلانکا با ۱۳. ۵ تن به ارزش ۶ هزار و ۶۶ دلار، قزاقستان با ۱۲. ۷ تن به ارزش پنج هزار و ۶۶۸ دلار، آلمان با ۶. ۵ تن به ارزش دو هزار و ۹۳۹ دلار، سوئد با ۷۳۲ کیلوگرم به ارزش ۷۳۲ دلار و بحرین با ۶۹۰ کیلوگرم به ارزش ۵۶۷ دلار مقاصد یازدهم تا بیست و یکم انار صادراتی ایران در سال ۱۴۰۱ بودند.

گفتنی است در ۶ ماه نخست امسال هم ۳۴۷ تن انار به ارزش ۱۵۴ هزار و ۹۱۱ دلار به ترتیب به ۶ کشور عراق، پاکستان، کویت، ترکمنستان، امارات و عمان صادر شد.

دریچه

نظر وزیر صمت درباره انتخابات اتاق بازرگانی

پیشخوان
Pishkhan.com

وزیر صنعت، معدن و تجارت با بیان اینکه حداقل ۱۷ درصد تولید ناخالص داخلی کشور مربوط به اصناف است، گفت: نظر ما درباره انتخابات اتاق بازرگانی همان چیزی است که شورای عالی نظارت اعلام کرده است. عباس علی‌آبادی در رویداد تجهیز و یکپارچه‌سازی واحدهای بازرسی و نظارت اتاق‌های اصناف کشور، اظهار کرد: بیش از سه میلیون واحد صنفی در قالب ۲۸۰۰ رسته صنفی در کشور فعال هستند. همچنین هشت میلیون نفر در واحدهای صنفی شاغل هستند که می‌توان گفت با اعضای خانواده‌شان در حدود ۳۰ میلیون نفر از جمعیت کشور را تشکیل می‌دهند.

وی با بیان اینکه رونق تولید با توسعه بازار و افزایش فعالیت اصناف اتفاق می‌افتد و به همین دلیل واحدهای صنفی مهم‌ترین نقش را در اقتصاد کشور بر عهده دارند، تصریح کرد: تولید شامل سه بخش نوآوری، اجرا و بازار است و بر همین اساس تاکید می‌شود که رونق تولید از بازار نشات می‌گیرد. به گفته وزیر صنعت، معدن و تجارت ۱۷ درصد تولید ناخالص داخلی کشور متعلق به اصناف است و گستره جغرافیایی وسیعی را در بر می‌گیرند.

علی‌آبادی با بیان اینکه تشکیل واحدهای بازرسی برای بررسی عملکرد واحد صنفی لازم است، اما نیاز به تبیین دارد تا اشتباه برداشت نشود، تصریح کرد: کاسب دوست خدا است و احترامش بالا است، اما عده‌ای هم هستند که سعی می‌کنند وجهه اصناف خراب شود. بنابراین کسبه باید حواسشان باشد. وی با بیان اینکه هدف ما این است در جامعه آرامش ایجاد کنیم، گفت: بی‌انضباطی در بازار باعث تحریک کنترل بازار و در نهایت سرکوب قیمت می‌شود و این انگیزه را برای تولید کم می‌کند، اما شیوه‌های نظارتی اتاق اصناف کمک می‌کند به این نقطه نرسیم. البته تولید و تجارت از هم جدا نیستند. اصناف در تولید و ایجاد شغل نقش کلیدی دارند و محرک تولید هستند و برای رونق و توسعه تولید، باید بازار توسعه یابد. وزیر صمت در ادامه گفت: عده‌ای تلاش می‌کنند از تکانه‌های موقتی، سودهای بزرگ ببرند، گرچه این پول‌ها حلال نیست و اصناف باید از این موضوع جلوگیری کنند. البته من خیلی معتقد به سیاست‌های نظارتی پلیسی نیستم و معتقدم باید آب از چشمه درست شود، اما این به این معنا نیست که نظارت در بازار نباشد. مردم باید حس اطمینان کنند و با دیدن همین ماشین‌های نظارتی در سطح بازار هم این حس به مردم دست می‌دهد. البته کار دست مردم است و می‌توانند تخلفات را گزارش دهند. البته اگر مردم تخلفات را ندیدند، کار نباید از چشم ناظران دور بماند که این کار با استفاده از سامانه‌ها انجام می‌شود. این مقام مسئول همچنین در حاشیه این مراسم در جمع خبرنگاران گفت: ۵۵۰ خودرو جدید برای بازرسی به بازار کشور اضافه شد که با در نظر گرفتن ۱۵۰ خودرو که از قبل داشتند تعداد آنها به ۷۰۰ خودرو افزایش یافت. این خودروها به سیستم‌های ناوبری مجهز و قابل پیگیری هستند و مزیت‌هایی را در مقایسه بازرسی‌هایی که در گذشته توسط اصناف انجام می‌شد خواهند داشت. وزیر صنعت، معدن و تجارت با بیان اینکه با اجرای این طرح دست افرادی که از تکانه‌های اقتصادی و بازار به دنبال سوءاستفاده و سودجویی هستند را کوتاه می‌کنیم، تصریح کرد: بر اساس سامانه‌هایی که برای دریافت گزارش‌های مردمی مانند ۱۲۴ در کشور وجود دارند، افراد می‌توانند گزارش‌های خود را در این زمینه ارائه کنند تا خود اصناف برای بررسی و اقدامات قانونی در آنجا حضور یابند. علی‌آبادی در ارتباط با اجرای طرح سامانه‌های فروشگاهی نیز اظهار کرد: کالا از زمانی که تولید می‌شود تا به بازار می‌آید تحت نظارت قرار می‌گیرد، اما در فاصله انبار تا فروشگاه نواقصی وجود داشت که در حال برطرف شدن است.

خبر

تنش آبی در کشور وجود ندارد

سخنگوی صنعت آب با اشاره به اینکه تنش آبی در کشور وجود ندارد، گفت: به طور مستمر پایش‌های آبی در هر استان صورت می‌گیرد تا دچار تنش آبی نشویم. عیسی بزرگ‌زاده سخنگوی صنعت آب در گفت‌وگو با مهر با اشاره به اینکه پایش‌هایی صورت می‌گیرد که برآورد تولید و مصرف آب در هر استان را پیش بینی می‌کند تا دچار تنش آبی نشویم، گفت: برای تشخیص شهرهای دچار تنش آبی هر ساله تعداد زیادی از شهرهای کشور را که نزدیک به هزار شهر می‌شوند را پایش می‌کنیم. وی ادامه داد: با پایش‌های صورت گرفته در افق پیش‌رو برآوردهای مصرف هر استان صورت می‌گیرد که در ماه‌های آینده تولید و مصرف آب هر استان چقدر است و موازنه ایجاد می‌کنند.

بزرگ‌زاده با اشاره به اینکه، در صورتی که برای استانی شاهد موازنه تولید و مصرف آب نباشیم باید به دنبال راه‌حلی برای این مشکل باشیم توضیح داد: در صورتی که مصرف آب از تولید آن پیشی بگیرد یعنی در ماه‌های آینده موازنه منفی است و باید به فکر رفع مشکل بود که معمولاً بسیاری از شهرها با اقدامات ساده تنش آبی که دارند رفع می‌شود. به عنوان مثال با دو کیلومتر لوله‌گذاری، تعویض تجهیزات پمپ و یا ایجاد اضافه حجمی از طریق مخزن کوچکی می‌توان از تنش آبی در برخی از شهرها جلوگیری کرد. به گفته سخنگوی صنعت آب: معمولاً ۷۰ تا ۸۰ شهر معمولاً مشمول پایش‌های دقیق‌تر ما می‌شوند که دقیق‌تر مورد بررسی قرار گرفته و پروژه‌های مهم‌تر و طولانی مدت‌تری را برای آنها در نظر گرفته می‌شود.

آرمان ملی
rmanmeli.ir
پنجشنبه
۱۴۰۲•۰۸•۱۱
۱۷ ربیع‌الثانی ۱۴۴۵ / ۰۲ نوامبر ۲۰۲۳
سال پنجم
شماره ۱۶۸۴

خبر

یسنا میرطهماسب بهترین بازیگر جشنواره توکیو شد

سی‌وششمین جشنواره بین‌المللی فیلم توکیو با اختصاص جایزه بهترین بازیگر و بهترین فیلم در بخش آینده آسیا به سینمای ایران به کار خود پایان داد. فیلم «رُکسانا» جدیدترین ساخته پرویز شهبازی، نخستین نمایش جهانی خود را در بخش مسابقه سی و ششمین جشنواره معتبر فیلم توکیو تجربه کرد و یسنا میرطهماسب برای بازی در این فیلم برنده جایزه بهترین بازیگر مرد جشنواره شد. در فیلم سینمایی «رُکسانا» بازیگرانی چون یسنا میرطهماسب، مهسا اکبرآبادی و مائده طهماسبی ایفای نقش کرده‌اند و پخش بین‌المللی این فیلم را محمد اطبایی برعهده دارد. در سایر بخش‌های جشنواره فیلم توکیو نیز فیلم سینمایی «ماریا» به کارگردانی مهدی عسگری از غدی هم بهترین فیلم در بخش آینده آسیا جشنواره توکیو نام گرفت و «تاتامی» به کارگردانی مشترک زهرا امیرا ابراهیمی و «گای ناتیو» (آمریکا و گرجستان) نیز که در بخش مسابقه اصلی جشنواره توکیو حاضر بود، جایزه ویژه هیات داوران و جایزه بهترین بازیگر زن را کسب کرد. جایزه بزرگ بهترین فیلم جشنواره توکیو ۲۰۲۳ هم به فیلم «یوز پلنگ برفی» ساخته «پما تسیدن» سینماگر چینی رسید. سی‌وششمین جشنواره فیلم توکیو از تاریخ ۲۳ اکتبر تا اول نوامبر (اول تا دهم آبان) در ژاپن برگزار شد.

بهزاد عبدی آهنگساز «فردریک» شد

بهزاد عبدی هنرمند شناخته شده موسیقی ایران، آهنگسازی نمایش «فردریک» به کارگردانی حمیدرضا نعیمی را عهده‌دار شد. نمایش «فردریک» جدیدترین اثر نمایشی حمیدرضا نعیمی از آذر سالجاری در سالن اصلی مجموعه تئاتر شهر روی صحنه می‌رود. بهزاد عبدی از هنرمندان شناخته شده عرصه موسیقی ایران که پیش‌تر آهنگسازی اپراهای عروسکی «عاشورا»، «مولانا» و «حافظ» به کارگردانی بهروز غریب‌پور را در کارنامه کاری خود به ثبت رسانده است، آهنگسازی «فردریک» را بر عهده گرفته است. عبدی ۲ سیمرغ بلورین بهترین موسیقی را برای فیلم‌های «آل» و «مزارشریف» در ۲ دوره جشنواره فیلم فجر از آن خود کرده است. وی آهنگسازی فیلم‌هایی چون «فرزند صبح»، «خانه پدری»، «دهلیز»، «سیانور»، «قاتل اهلی»، «سوفی و دیوانه»، «آبادان یازده ۶۰»، «علفزار» و «سرهنگ ثریا» را در کارنامه کاری خود دارد. به‌زودی اخبار و اطلاعات مربوط به بازیگران و دیگر عوامل نمایش «فردریک» منتشر می‌شود.

پولاد کیمیایی:

امیدوارم اولین کارم در تئاتر بالاخره اتفاق بیفتد

پولاد کیمیایی در تدارک اولین حضور خود برای بازی روی صحنه تئاتر است. پس از انتشار خبری از معرفی بازیگران نمایش «قصه ترانه‌های ماندگار» با بازی پولاد کیمیایی و اینکه این بازیگر سینما برای نخستین‌بار روی صحنه تئاتر می‌رود، خبرهایی درباره تئاترهای قدیمی او منتشر شد که این بازیگر درباره آن‌ها توضیحاتی را ارائه کرد. پولاد کیمیایی در گفت‌وگویی با «ایسنا» گفت: آخرین باری که قرار بود تئاتر کار کنم به مرحله اجرا نرسید در صورتی که همه کارها از جمله بازبینی هم انجام شده بود ولی مشکلاتی در هماهنگی زمان و سالن اجرا پیش آمد و نمایش روی صحنه نرفت. او افزود: پیش از این دو بار قرار بود تئاتر کار کنم که تا نزدیکی اجرا هم رفتیم ولی هر بار نشد. امیدوارم این بار اتفاق بیفتد تا برای اولین‌بار بتوانم در تئاتر روی صحنه بروم. براساس خبرهای منتشر شده، پولاد کیمیایی یکبار در سال ۱۳۹۷ و یکبار هم در سال ۱۳۹۸ قرار بود در نمایش‌های «چند و چون به چاه رفتن چوپان» و «جلاد ویولن زن» بازی کند. کنسرت نمایش «قصه ترانه‌های ماندگار» نیز پس از اجرا در کاخ سعدآباد با عنوان جدید «بازنمایش قصه ترانه‌های ماندگار» آبان و آذر ۱۴۰۲ در تالار وحدت روی صحنه می‌رود. با تکمیل گروه جدید بازیگران پیش‌فروش بلیت «بازنمایش قصه ترانه‌های ماندگار» از روز چهارشنبه دهم آبان ساعت ۱۲ در سایت تیوال آغاز شده و تالار وحدت از یکشنبه چهاردهم آبان میزبان این نمایش به نویسندگی و کارگردانی سیدجلال‌الدین دری و تهیه‌کنندگی آزیتا موگویی خواهد بود. این نمایش درباره ۵ ترانه ماندگار تاریخ موسیقی ایران همچون «مرا ببوس»، «طاقتم ده»، «زندگی»، «یار دبستانی»، «ای ایران» است که در هر بخش، داستانی درباره هر یک از این ترانه‌ها به اجرا در می‌آید و سپس آن ترانه با ارکستر و نوازندگان حرفه‌ای بازخوانی می‌شود. بازیگران «بازنمایش قصه ترانه‌های ماندگار» به ترتیب قصه‌ها گلاره عباسی، آرش فلاحت‌پیشه، پولاد کیمیایی، نورا هاشمی، فرانک جواهری، الهام کرمی، محمد معتضدی، پانته‌آ مهدی‌نیا، امیرکاوه آهنین جان، شهروز دل‌افکار، ایوب آقاخانی، نازنین کریمی، المیرا دهقانی و سام قریبیان هستند.

چگونگی تدارک دوباره «شام خداحافظی»

شیماه خاسب، کارگردان نمایش «شام خداحافظی» که سال گذشته روی صحنه رفت و بازتولید آن از نیمه دوم آبان اجرا می‌شود، معتقد است: هزینه‌های بازتولید از تولید یک اثر بالاتر است. شیماه خاسب که در اولین تجربه کارگردانی تئاتر، مرداد و شهریور سال گذشته نمایش «شام خداحافظی» را روی صحنه برده بود و حال قصد دارد بازتولید این اثر نمایشی را از نیمه دوم آبان سالجاری در تماشاخانه ملک اجرا کند، درباره اجرای این اثر به «مهر» گفت: اجراهای «شام خداحافظی» در سال ۱۴۰۱ بسیار رضایت‌بخش و میزان استقبال مخاطبان از آن دور از ذهن من بود. نظر مردم از همه چیز برای من مهم‌تر است و مخاطبان از اجرای این نمایش بسیار راضی بودند. متأسفانه با وجود استقبالی که از اجرای «شام خداحافظی» شده بود، به‌دلیل شرایط اجتماعی نیمه دوم سال ۱۴۰۱، مجبور به تعطیلی اجرا شدیم. وی درباره انگیزه خود برای بازتولید «شام خداحافظی»، یادآور شد: کلا نمایش «شام خداحافظی» برای اعضای گروه خیلی حال خوبی را به‌همراه دارد و همه برای موفقیت این کار تلاش می‌کنند. طی یکسال گذشته گروه مایل بود که نمایش را بازتولید کنیم ولی من در این خصوص مردد بودم زیرا شرایط جامعه را برای اجرای اثری کمدی مناسب نمی‌دیدم. طی آخرین جلسه‌ای که با اعضای گروه داشتیم و صحبتی که کردیم، همه معتقد بودند با اجرای این اثر کمدی می‌توانیم حتی برای یک‌ساعت، حال مردم را خوب کنیم. از سوی دیگر از سال گذشته نیز مخاطبان بسیاری درخواست بازتولید و اجرای مجدد «شام خداحافظی» را داشتند. خاسب درباره تغییرات اعمال شده در بازتولید «شام خداحافظی»، توضیح داد: دکور و لباس نمایش به‌طور کلی تغییر کرد و بازی‌ها و کلیت کار هم نسبت به سال گذشته کامل‌تر شده است. در بازتولید «شام خداحافظی» دکور و لباس‌ها نیز ساده و مینی‌مال شده است. در اجرای بازتولید «شام خداحافظی» رنگ روی صحنه کم شده است که این نوع رنگ و دکور در خدمت اجرای اثر است. از آنجایی که قرار است در کنار گروه دیگری اجرا داشته باشیم، دکور متناسب با این وضعیت طراحی و ساخته شده است. کارگردان «شام خداحافظی» با بیان اینکه در این نمایش امیر غفارمنش و امیر کربلایی‌زاده که بازیگران خوب و توانمندی هستند حضور دارند، اظهار کرد: من بیشتر کنار این بازیگران سعی کردم تا پیشرفت کنم. وی تأکید کرد: بازتولید «شام خداحافظی» برای من نسبت به تولید این اثر سبک‌تر شده است زیرا سال گذشته به عنوان یک کارگردان کار اولی فشار و استرس زیادی داشتم ولی الان تمرکز بیشتری روی کار دارم. خاسب درباره هزینه‌های تولید و بازتولید این اثر نمایشی، تصریح کرد: سال گذشته برای تولید نمایش سرمایه‌گذار داشتیم ولی تهیه‌کننده تمامی پول را گرفت و برای نمایش هزینه نکرد. شانس ما این بود که نمایش با فروشی که داشت هزینه‌های خود را تأمین کرد و من از تهیه‌کننده طلب‌کار هستم. امسال به‌دلیل اینکه سرمایه‌گذار و تهیه‌کننده ندارم، نگران فروش نمایش و تأمین هزینه‌های آن هستم. هزینه بازتولید یک اثر نمایشی نسبت به تولید آن نه تنها کمتر نیست بلکه بازتولید به دلیل تورم هزینه بالاتری دارد. این کارگردان تئاتر با تأکید برای اینکه رضایت مخاطب اولویت اول اوست، گفت: الان وقتی انرژی‌ام پایین می‌آید به سراغ نظرات مخاطبان سال گذشته نمایش می‌روم و با خواندن آن‌ها انرژی می‌گیرم. نمایش «شام خداحافظی» از ۱۲ آبان‌ماه در تماشاخانه ملک روی صحنه می‌رود.

یادمان آرش میراحمدی برگزار شد

آیین یادمان آرش میراحمدی، بازیگر، نویسنده و کارگردان همزمان با چهلمین روز درگذشت وی با حضور هنرمندان و اهالی فرهنگ برگزار شد. مراسم چهلمین روز درگذشت این هنرمند فقید سه‌شنبه، ۹ آبان‌ماه با مشارکت خانه فرهنگ و هنر نگان در فرهنگسرای ارسباران برگزار شد. در این مراسم علاوه بر خانواده مرحوم میراحمدی، هنرمندانی همچون عزت‌ا... رمضانی‌فر، داریوش فرضایی، نصرا... رادش، سیاوش چراغی‌پور، فرهاد بشارتی، آرش نوذری، سیروس کهوری‌نژاد، نعیمه نظام‌دوست، فاطمه هاشمی، شهاب عباسی، سیاوش مفیدی، امیر سهیلی، ابراهیم شفیعی، احمد درویشعلی‌پور، داوود منفرد، خسرو احمدی، مهرداد نظری، امیر نوری و... حضور داشتند. مرجان صفابخش، همسر آرش میراحمدی در سخنانی ضمن تشکر از حاضران در مراسم گفت: نمی‌دانم در مورد ۲۹ سال زندگی با آرش چه بگویم. می‌خواستیم اردیبهشت ۳۰ سالگی زندگی‌مان را جشن بگیریم. آرش زندگی کردن و هنرمندبودن را به من یاد داد و یکی از افتخارات زندگی‌ام بودن در کنار آرش بود. صفابخش یادآوری کرد که تنها مشکل آرش بی‌مهری‌های این اواخر بود ولی برخلاف اخبار زرد و شایعات، مشکل آرش مسائل مالی نبود.

موسیقی

با ارکستر «ایستگاه»

علی زندوکیلی کنسرت برگزار می‌کند

علی زندوکیلی، خواننده موسیقی ایرانی بیستم آبان امسال همراه با ارکستر بزرگ ایستگاه کنسرتی در مرکز همایش‌های برج میلاد تهران برگزار می‌کند. کنسرت مشترک علی زندوکیلی و ارکستر بزرگ ایستگاه به تهیه‌کنندگی محمود شبیری روز ۲۰ آبان در برج میلاد برگزار خواهد شد. این کنسرت با توجه به حضور ارکستر بزرگ و نوازندگان با سابقه و سرشناس، نخستین تجربه اجرای علی زندوکیلی ست که به‌صورت ارکسترال برگزار خواهد شد. این خواننده که به‌تازگی اخباری از حضورش در حوزه تئاتر هم شنیده می‌شود، پیش‌تر با اجرا در آثاری به کارگردانی محمد رحمانیان و تئاتر «ترانه‌های قدیمی» به موسیقی ایران معرفی شد و به مرور آثارش مورد توجه قرار گرفت. گفته می‌شود علی زندوکیلی جدیدترین پروژه خود در حوزه کنسرت نمایش را به‌زودی معرفی خواهد کرد. این در شرایطی است که حضور ارکستر بزرگ ایستگاه به سرپرستی مهدی نوروزی پس از تجربه اجرا با «ریچارد کلایدرمن» در تهران در این برنامه، می‌تواند ترکیب جذاب و موفقی در موسیقی تلفیقی ایران باشد. در این کنسرت ارکستر ایستگاه با همراهی ارکستر پاپ ثابتی که در کنسرت‌های علی زندوکیلی روی صحنه می‌رود، فضایی متفاوت را در نظر گرفته که تجربه‌ای جدید برای مخاطبان موسیقی به شمار می‌رود. مهدی نوروزی سرپرست ارکستر بزرگ و خصوصی «ایستگاه»، درباره کنسرت مشترک با علی زندوکیلی معتقد است: ارکستر ایستگاه معمولا با چهره‌هایی روی صحنه رفته که کارنامه مولف و تاثیرگذاری را در حوزه موسیقی و تئاتر تجربه کرده‌اند. معتقدم علی زندوکیلی از شاخص‌ترین خواننده‌های تلفیقی در ایران است که همیشه برای مخاطبانش ارزش و اهمیت بالایی قائل بوده و این تصمیم که با ارکستر بزرگ اجرای جدیدش را روی صحنه ببرد، نشان از هوش بالا و درایت اوست و اهیمتی که برای گوش مخاطبانش در نظر گرفته است. نوروزی افزود: این کنسرت در بخش موسیقی‌اش بسیار در تلاش است که بتواند ماهیت واقعی آثار زندوکیلی را با جزئیات کامل بنوازد و همکاری این خواننده در تمرینات، اولویت بالای او در اهمیت به مخاطبانش را نشان میدهد. ما هم تلاش می‌کنیم بهترین خروجی ممکن را روی صحنه اجرا کنیم. ارکستر «ایستگاه» پس از همکاری با ریچارد کلایدرمن در کنسرت تهران، با بزرگانی چون ناصر چشم‌آذر نیز تجربه کنسرتی مشترک را در تالار وحدت داشت و به مرور با اجرا در کنسرت-نمایش‌های «مری پاپینز» و «عروس مردگان» توانایی‌های خود را در پروژه‌های بزرگ نمایشی آشکار کرد.

بین الملل

کوتاه

امضای چند یادداشت تفاهم همکاری بین کره‌جنوبی و ترکمنستان

در دیدار وزرای امور خارجه ترکمنستان و کره‌جنوبی در «عشق‌آباد» چند یادداشت تفاهم در زمینه‌های مختلف از جمله در زمینه پزشکی به امضای مقامات ارشد دو کشور رسید. «رشید مرداف» وزیر امور خارجه ترکمنستان با «پاک جین» وزیر امور خارجه کره‌جنوبی که به «عشق‌آباد» سفر کرده است، دیدار و گفت‌وگو کرد. طی این ملاقات مسائل مربوط به تعامل دو کشور در زمینه‌های مختلف همکاری دوجانبه بررسی شد. دوطرف خاطرنشان کردند که ترکمنستان و کره‌جنوبی برای توسعه بیشتر مشارکت مبتنی بر اصول دوستی طولانی‌مدت، اعتماد و درک متقابل، اهمیت ویژه‌ای قائل هستند. مرداف و پاک جین ادامه دادند: توسعه ارتباطات در بالاترین سطح نقش ویژه‌ای را در گسترش و تقویت روابط دوجانبه ایفا می‌کند. وزرای خارجه دو کشور ضمن ابراز دیدگاه‌های مشترک در مورد تقویت روابط بین پارلمانی به سفرهای رسمی رئیس شورای مصلحت خلق ترکمنستان به سئول در نوامبر ۲۰۲۲ و رئیس انجمن ملی کره‌جنوبی در ژوئیه سالجاری به عشق‌آباد که به رویداد نمادی در زندگی سیاسی دو کشور تبدیل شد، توجه ویژه شد. دوطرف به تعامل موفق در ساختارهای بین‌المللی، در درجه اول در سازمان ملل و سطح بالای حمایت متقابل در موضوعات تضمین صلح، ثبات و توسعه پایدار اشاره کردند. در جریان مذاکرات تاکید شد: مشارکت اقتصادی بین ترکمنستان و کره‌جنوبی دارای اهمیت راهبردی، پایدار و بلندمدت است. در این راستا در خصوص زمینه‌های اولویت‌دار همکاری‌های تجاری و اقتصادی تبادل نظر صورت گرفت. از جمله پروژه‌های ایجاد یک خوشه صنعتی در شهر «آرکاداغ»، پروژه‌های احداث کارخانه‌های گاز و شیمی، خرید خودرورهای برقی و اتوبوس‌های برقی، سرمایه‌گذاری در معرفی جدیدترین صنایع دیجیتال، اطلاعات، ارتباطات و فناوری‌های ساخت «شهرهای هوشمند»، استفاده از روش‌ها و فناوریهای شیرین‌سازی آب دریا و نوآوری در استفاده منطقی از منابع آب، تنوع تامین مالی، مطالعه تجربه کره در زمینه انرژی سبز و هیدروژنی، ایجاد صنایع پیشرفته مدرن متمرکز بر تولید محصولات رقابتی بررسی شدند. در این زمینه، فعالیت‌های کمیسیون بین‌دولتی همکاری‌های تجاری، اقتصادی، علمی و فناوری ترکمنستان و کره به عنوان ابزاری موثر برای گسترش روابط تجاری و اقتصادی بین دو کشور مورد توجه قرار گرفت. همچنین ضمن صحبت در مورد اهمیت تبادلات فرهنگی به ویژه برگزاری موفق روزهای فرهنگ ترکمنستان در کره در ماه جاری همراه با جشن سیصدمین سالگرد تولد «مختوم قلی فراغی» شاعر کلاسیک، بر اهمیت سازماندهی در سطح مناسب هفته فرهنگ کره در نوامبر سال جاری میلادی در عشق‌آباد اشاره شد. در پایان این ملاقات مراسم امضا چندین سند دوجانبه از جمله یادداشت تفاهم بین وزارت بهداشت و صنعت پزشکی ترکمنستان و یادداشت تفاهم بین دانشکده پزشکی کره دانشگاه ملی بوسان کره و... به امضا رسیدند.

سرگئی شویگو:

تلاش اوکراین برای حمله به مواضع روسیه ناموفق است

وزیر دفاع روسیه با بیان اینکه نظامیان اوکراینی خسته و فرسوده شده‌اند، گفت: با وجود عرضه انواع جدید تسلیحات توسط ناتو، رژیم کی‌یف در حال شکست خوردن است. «سرگئی شویگو» وزیر دفاع فدراسیون روسیه روند عملیات‌های تهاجمی اوکراین موسوم به ضدحملات را ناموفق و شکست‌خورده توصیف کرد. شویگو طی سخنرانی در جمع فرماندهان ارتش و مقامات ارشد نظامی روسیه افزود: «واحدهای روسی در منطقه عملیات ویژه نظامی پیشروی کرده و خطوط مقدم و تأسیسات مهمتری [از اوکراین] را تحت کنترل درآوردند.» به نوشته خبرگزاری «اسپوتنیک»، وی درباره ضدحملات اوکراین توضیح داد: «تلاش نیروهای اوکراینی برای حمله به محورهای زاپروژیا، دونتسک و خرسون مذبوحانه و ناموفق بوده و متحمل خسارات سنگینی شده‌اند.» وزیر دفاع روسیه با بیان اینکه نظامیان اوکراینی خسته و فرسوده شده‌اند، اما در مقابل روحیه نیروهای روس در حال افزایش است، اظهار داشت: «با وجود عرضه انواع جدید تسلیحات توسط ناتو، رژیم کی‌یف در حال شکست‌خوردن است.» طبق این گزارش، شویگو با ارائه آماری درباره مقابله با حملات هوایی اوکراین نیز تصریح کرد: «طی یکماه گذشته، نیروهای پدافند هوایی روسیه بیش از ۱۴۰۰ هواگرد دشمن شامل ۳۷ جنگنده و ۶ موشک آتاکماس را منهدم کردند.» به نوشته اسپوتنیک، وی همچنین افزود: «هفت فروند موشک در حریم هوایی استان خرسون که توسط دشمن از هواپیما به سمت شبه جزیره کریمه شلیک شد، سرنگون شدند.» پیش از این، فرماندهی آفریقا و اروپای ارتش آمریکا اعلام کرده بود که تحویل مجموعه ۳۱ تایی تانک‌های آبرامز به ارتش اوکراین را که وعده داده بود تکمیل کرده است.

دلهره کاخ سفید از سخنرانی آتی سیدحسن نصرا...

هماهنگ‌کننده ارتباطات راهبردی در شورای امنیت ملی کاخ سفید گفت: واشنگتن از نزدیک سخنرانی جمعه دبیرکل جنبش حزبا... لبنان را دنبال خواهد کرد. «جان کربی» هماهنگ‌کننده ارتباطات راهبردی در شورای امنیت ملی کاخ سفید در نشست خبری در پاسخ به سوالی درباره سخنرانی سیدحسن نصرا... که قرار است جمعه انجام شود و اینکه آمریکا در صورت اعلان جنگ از سوی دبیرکل حزبا... لبنان علیه رژیم موقت صهیونیستی چه می‌کند، بیان داشت: «قصد ندارم درباره چنین فرضی گمانه‌زنی کنم.» وی افزود: آن را از خیلی نزدیک دنبال می‌کنیم و یکی از دلایلی که رئیس‌جمهور گروه ضربت ناوهواپیمابر دیگری به منطقه فرستاد و یکی را در شرق مدیترانه مستقر کرد، اطمینان از این است که ما پیامی محکم برای هر بازیگری از جمله حزبا... که ممکن است بخواهد درگیری را گسترده کند، می‌فرستیم. کربی در ادامه ابراز نگرانی‌های اخیر واشنگتن افزود: آن‌ها نباید این کار را بکنند. همانطور که قبلا گفتم منافع امنیت ملی خود را در منطقه جدی می‌گیریم. حالا نصرا... می‌تواند هر چه می‌خواهد بگوید و ما مطمئنا به آن از نزدیک توجه خواهیم کرد. اما پیام ما به او، به آن‌ها و هر بازیگر دیگر در منطقه یکی است. قرار است سیدحسن نصرا... دبیرکل حزبا... لبنان روز جمعه (سوم نوامبر، ۱۲ آبان) سخنرانی کند. کانال‌های خبری نزدیک به حزبا...، یک تیزر در این خصوص منتشر کردند که توجه بسیاری را در این شرایط حساس به خود جلب کرد. این سومین ویدئو از سیدحسن نصرا... در طول سه روز است که همچنان به آماده‌سازی برای هدف قرار دادن اشغالگران صهیونیست اشاره دارد. شبکه ماهواره‌ای المیادین، در این خصوص گزارش داد: آمریکا سخنرانی سیدحسن نصرا... را از نزدیک دنبال می‌کند و رژیم صهیونیستی نیز نگران این سخنرانی است. دبیرکل جنبش حزبا... لبنان در پیامی در روز چهارشنبه سوم آبان به تیم‌های رسانه‌ای مقاومت، از آن‌ها خواست تا از شهدای عملیات «طوفان‌الاقصی» به‌عنوان «شهدای راه قدس» یاد کنند. یکشنبه اعلام شد که سیدحسن نصرا... جمعه ساعت ۳ به وقت بیروت سخنرانی خواهد داشت. عصر همان روز در شبکه‌های اجتماعی، ویدئویی کوتاه از سیدحسن نصرا... با نشان حزبا... لبنان منتشر شد که بسیاری آن را معنادار و حاکی از اتفاقات جدید در روند جنگ با رژیم صهیونیستی توصیف کردند. این امر در رسانه‌های صهیونیستی نیز بازتاب داشت و وبگاه روزنامه «اسرائیل هیوم» نوشت: «نصرا... در یک ویدئوی کوتاه ظاهر شد. شاید نشانه‌ای از اتفاقات بعدی باشد. آیا شاهد یک چیز جدید از سوی حزبا... خواهیم بود؟»

دیدار علی‌اف و فرمانده ارتش پاکستان

«عاصم منیر» فرمانده ارتش پاکستان که به باکو رفته، با الهام علی‌اف رئیس‌جمهور جمهوری آذربایجان دیدار کرده است. فرمانده ارتش پاکستان در ادامه گرمی روابط اسلام‌آباد و باکو، به پایتخت جمهوری آذربایجان رفت و با رئیس‌جمهور این کشور دیدار کرد. رسانه‌های جمهوری آذربایجان از قبیل «آذرتاج» و «ترند» از ملاقات دوجانبه علی‌اف با ژنرال «عاصم منیر» فرمانده ارتش پاکستان در باکو خبر دادند. رسانه‌های جمهوری آذربایجان جزئیات بیشتری از این دیدار و محورهای رایزنی آنها منتشر نکردند. پاکستان و جمهوری آذربایجان روابط خوبی در عرصه‌های مختلف به‌ویژه سیاسی و نظامی دارند و مقام‌های ارشد آنها طی سال‌های اخیر بارها دیدار کردند. جمهوری آذربایجان و پاکستان سابقه برگزاری رزمایش‌های نظامی مشترک را هم در کارنامه همکاری‌های نزدیک دو کشور داشته‌اند.

گزارش

آغاز ریاست دوره‌ای چین بر شورای امنیت سازمان ملل

طبق جدول اعلام‌شده در وب‌سایت سازمان ملل، چین در ماه جاری میلادی ریاست دوره‌ای شورای امنیت سازمان ملل را بر عهده خواهد داشت. کشور چین، از اعضای دائم شورای امنیت از چهارشنبه اول نوامبر ۲۰۲۳ (۱۰ آبان) ریاست دوره‌ای شورای امنیت سازمان ملل را پس از برزیل بر عهده دارد. در ماه پیش (اکتبر) برزیل ریاست این شورا را بر عهده داشت و آن‌گونه در وب‌سایت سازمان ملل آمده کشور اکوادور، از اعضای غیردائم در ماه آینده (دسامبر) ریاست شورای امنیت را بر عهده خواهد داشت. شورای امنیت سازمان ملل متحد، ۵ عضو دائم و ۱۰ عضو غیردائم دارد که ریاست شورای امنیت دوره ای و طول مدت آن یکماه است و رئیس هیات نمایندگی هر کشور به‌عنوان رئیس شورای امنیت سازمان ملل شناخته می‌شود. اعضای دائم شورای امنیت سازمان ملل متحد عبارتنداز: روسیه، چین، آمریکا، انگلیس و فرانسه و عضویت اعضای غیردائم به مدت ۲ سال است. آلبانی، برزیل، اکوادور، گابون، ژاپن، مالت، موزامبیک، امارات، و سوئیس اعضای غیردائم کنونی شورای امنیت سازمان ملل متحد هستند. دولت چین در حالی این ماه ریاست شورای امنیت را برعهده دارد که در ماه گذشته به علت مخالفت برخی از کشورهای متحد رژیم صهیونیستی، این شورا موفق نشد که قطعنامه‌ای برای توقف جنگ و برقراری آتش‌بس در غزه صادر کند. مجمع عمومی سازمان ملل پنج‌شنبه گذشته پیش‌نویس قطعنامه پیشنهادی غیرالزام‌آورِ کشورهای عربی در مورد درگیری‌های مقاومت فلسطین و رژیم صهیونیستی را تصویب کرد و خواستار آتش‌بس بشردوستانه فوری و توقف خصومت‌ها در غزه شد. این قطعنامه جمعه شب با ۱۲۰ رای موافق در مقابل ۱۴ رای مخالف و ۴۵ رای ممتنع به تصویب رسید. رژیم صهیونیستی و آمریکا به این قطعنامه رای منفی دارند. دولت آمریکا هفته پیش پس از اینکه به‌همراه انگلیس و فرانسه دو قطعنامه برزیل و روسیه برای برقراری آتش‌بس موقت در غزه و تسهیل ارسال کمک‌های انسان‌دوستانه را وتو کرد، به اعضای شورای امنیت سازمان ملل پیش‌نویس قطعنامه‌ای ارائه داد که بیشتر بر ادامه جنگ و حمایت بیشتر از رژیم صهیونیستی تأکید می‌کرد؛ چین و روسیه این قطعنامه را وتو کردند. رژیم صهیونیستی در تازه‌ترین جنایت خود در نوار غزه شامگاه سه‌شنبه یک منطقه شلوغ در اردوگاه جبالیا را بمباران کرد. وزارت امور داخلی غزه اعلام کرد بر اساس برآوردهای اولیه در این جنایت بیش از ۴۰۰ نفر به شهادت رسیده یا زخمی شدند. در این جنایت وحشیانه ۶ بمب که وزن هر کدام به یک تن می‌رسید بر سر مردم در اردوگاه جبالیا ریخته شد. بیشتر قربانیان این جنایت را زنان و کودکان تشکیل می‌دهند.

پیشخوان
Pishkhan.com

آرمان ملّی
armanmeli.ir
سال پنجم
شماره ۱۶۸۴
پنجشنبه
۱۴۰۲•۰۸•۱۱
۱۷ ربیع‌الثانی ۱۴۴۵ / ۰۲ نوامبر ۲۰۲۳

نگـــره

توضیحات رئیس کل دادگستری استان قزوین:

محکومیت فرماندار سابق به دلیل بیان مطالب کذب است

انتشار خبر محکومیت سرپرست سابق فرمانداری شهرستان قزوین به اتهام نشر اکاذیب و اجرای حکم حبس وی، طی روزهای اخیر حواشی و واکنش‌هایی را در فضای رسانه‌ای به همراه داشت. داستان محکومیت اسلامی‌صدر، سرپرست فرمانداری شهرستان قزوین، از این قرار است که وی در سال ۱۴۰۰ به‌علت شکایت اشخاص حقوقی و حقیقی در یکی از محاکم کیفری به ۱۳ ماه و ۱۷ روز حبس تعزیری محکوم شده است. بعد از ارجاع پرونده به شعب تجدیدنظر استان قزوین حکم بدوی، تایید و اجرای این حکم ۲ سال تعلیق شده و در صورتی که این فرد جرمی مرتکب می‌شد، حکم تعلیقی به اجرا درمی‌آمد.

در مدت تعلیق حکم حبس، مجددا شکایت دیگری به اتهام نشر اکاذیب در فضای مجازی با شکایت اشخاص حقیقی و حقوقی و گزارش پلیس فتا در مورد سرپرست فرمانداری شهرستان قزوین مطرح شد که وی در دادگاه بدوی به ۱۰۰ میلیون ریال جزای نقدی به‌عنوان مجازات اصلی و مطالعه کتاب سواد رسانه‌ای با خلاصه‌برداری آن به‌عنوان مجازات تکمیلی محکوم و این رای در محاکم تجدیدنظر نیز تایید شد. بنابراین با توجه به اینکه سرپرست فرمانداری شهرستان قزوین در دوران تعلیق حکم حبس، مجرم شناخته شده بود، خود به خود رای تعلیقی که تحمل ۱۳ ماه و ۷ روز حبس بود به اجرا درآمد.

بعد از اجرای این حکم در فضای مجازی شائبه‌ها و ابهاماتی مطرح شد که شعبانی، رئیس کل دادگستری استان قزوین در این رابطه توضیحاتی ارائه کرده است. یکی از ابهام‌های مطرح‌شده در رابطه با این حکم شکایت سپاه از سرپرست سابق فرمانداری شهرستان قزوین بود که شعبانی در این باره گفت: سپاه در سال ۱۴۰۱ از اسلامی‌صدر شکایت کرده است؛ در پی این شکایت وی به اتهام نشر اکاذیب از طریق سیستم‌های رایانه‌ای در دادگاه بدوی حکم برائت دریافت کرد که با اعتراض شاکی به حکم صادره، حکم مورد تجدیدنظرخواهی قرار گرفت و در دادگاه تجدید نظر نیز حکم بدوی تایید شد. رئیس کل دادگستری استان قزوین در رابطه با این موضوع که گفته می‌شود محکومیت اسلامی‌صدر به‌دلیل پیگیری یک پرونده بوده است، گفت: محکومیت سرپرست سابق فرمانداری شهرستان قزوین فقط به‌دلیل بیان مطالب کذب بوده و مستقیما هیچ ارتباطی با پیگیری پرونده‌های زمین‌خواری نداشته است. شعبانی اظهار کرد: موضوع محکومیت‌های اسلامی‌صدر مستقیما در رابطه با پرونده هفت‌سنگان و پیگیری واگذاری کارخانه‌های فرنخ و مه‌نخ نیست.

وی در رابطه با شکایت یک شخص حقیقی از اسلامی‌صدر به دلیل بیان مطالبی در مورد فرایند واگذاری کارخانه‌های فرنخ و مه‌نخ گفت: اسلامی‌صدر مطالبی را در مورد واگذاری کارخانه‌های فرنخ و مه‌نخ مطرح کرده که بخشی از آن‌ها کذب و بخشی درست بوده است. شعبانی در مورد جزئیات پرونده هفت سنگان بیان کرد: در رابطه با موضوع هفت سنگان، محکومیتی از حیث مقررات انتظامی برای همکاران قضائی صادر نشد؛ قرار موقوفی تعقیب صادر و تخلفی محرز نشد.

وی ادامه داد: همچنین از نظر کیفری نیز پرونده مورد رسیدگی قضائی قرار گرفت که در دادگاه بدوی حکم محکومیت برای همکاران قضائی صادر شد، اما پس از بررسی پرونده، در نهایت دادگاه تجدید نظر حکم برائت صادر کرد.

اراضی هفت‌سنگان کشاورزی نیست

رئیس کل دادگستری استان قزوین بیان کرد: در حکم شعبه اول دیوان عالی کشور عنوان شده است که در سال ۶۸ در ۲ مرحله استانداری اجازه داده اراضی هفت سنگان در قالب قطعات ۲ هزار متری دیوارکشی و در این اراضی بناهایی ۲۰۰ متری احداث شود؛ در نتیجه بحث کشاورزی بودن این اراضی رد شده است. شعبانی در رابطه با مقایسه واگذاری کارخانه‌های فرنخ و مه‌نخ با کارخانه رشت‌الکترونیک توسط اسلامی‌صدر گفت: در فضای مجازی در رابطه با واگذاری کارخانه رشت‌الکترونیک عنوان شده است که این کارخانه با استفاده از رانت به اقوام برخی از چهره‌های سیاسی واگذار شده است، اما در مورد واگذاری کارخانه‌های فرنخ و مه‌نخ ادعایی در رابطه با وجود رانت مطرح نشده و این مقایسه کاملا اشتباه است.

وی در رابطه با درباره تخریب ساختمان‌های چند سوله کارخانه‌های فرنخ و مه‌نخ گفت: در ستاد اقتصاد مقاومتی مسئولان متعدد از دستگاه‌های اجرایی و قضائی عضو هستند. این موضوع در جلسات متعدد ستاد اقتصاد مقاومتی مورد بررسی قرار گرفت و مصوباتی هم داشتیم، اما در هیچ یک از این جلسات بحث تخریب سوله‌ها مطرح و تصویب نشده است.

شعبانی در پاسخ به این پرسش که چرا سوله‌های کارخانه‌های فرنخ و مه‌نخ تخریب شد؟ اظهار کرد: رئیس کل وقت دادگستری استان در تاریخ ۱۳۹۷/۱۲/۲۵ شخصا این دستور را داده است و برای آن هم دلایل وجود دارد و سال ۹۸ تخریب‌ها انجام شد. وی با بیان اینکه قبل از خصوصی‌سازی کارخانه‌ها حدود ۳ تا ۴ هزار نفر مشغول به فعالیت بودند، گفت: بعد از خصوصی‌سازی مشکلات کارخانه‌ها آغاز و هر سال به مطالبات کارگران افزوده می‌شد. برای حل مشکل این کارخانه‌ها، مسئولان استانی در قالب ستاد تسهیل و رفع موانع تولید در کمیسیون امنیت کارگری استانداری و در ستاد اقتصاد مقاومتی و شورای تامین استان جلساتی برگزار کردند. رئیس کل دادگستری استان قزوین گفت: با وجود برگزاری جلسات متعدد راه برون‌رفت از مشکلات پیدا نشد لذا رئیس کل وقت دادگستری استان تصمیم به صدور دستور تخریب سوله‌های کارخانه‌ها را گرفت.

وی با اشاره به اینکه متاسفانه در رسانه‌ها به اشتباه مطرح می‌کنند که کارخانه‌ها تخریب شده‌اند، اظهار کرد: این موضوع صحت ندارد و در حال حاضر تمام تجهیزات، تاسیسات و ماشین‌آلات در محل کارخانه قرار دارند.

به گفته شعبانی به‌دلیل اینکه مدیری برای کارخانه‌ها وجود نداشت، تصمیم رئیس کل وقت دادگستری این بود که سوله‌ها تخریب و از محل فروش آهن‌آلات و ضایعات آنها مطالبات کارگری پرداخت شود که این اتفاق افتاد و با این تصمیم مبلغ ۲۴ میلیارد تومان به دست آمد و مطالبات کارگری پرداخت و این معضل استان حل شد. شعبانی در رابطه با این شائبه که در مورد پرونده اسلامی صدر کیفرخواست به سرعت صادر شده است، گفت: این پرونده در مرحله دادسرا نسبت به پرونده‌های دیگر مدت بیشتر مورد بررسی قرار گرفت تا منجر به صدور حکم شد. وی بیان کرد: همچنین محاکم مجاز به صدور حکم در آخرین جلسه رسیدگی به پرونده هستند، اما در مورد پرونده آقای اسلامی صدر، حکم ۴ روز بعد از آخرین جلسه دادگاه صادر شده است.

امان‌ا... قرایی‌مقدم در گفت‌وگو با «آرمان ملی»:

مردم ایران سنجش‌گر شده‌اند

جامعه از شناخت حسی به شناخت ادراکی رسیده است

نسل جدید در حال شکستن تخم‌مرغ‌هاست

آرمان ملی- احسان انصاری: در اغلب مقاطع تاریخی در ایران ظهور رادیکالیسم یک قدم به جلو و دو قدم به عقب بوده است. به باور برخی از جامعه‌شناسان سیاسی جامعه امروز ایران به دلیل ناکارآمدی بخش‌هایی از قدرت و همچنین بی‌تفاوتی و کاهش سرمایه اجتماعی در وضعیت قرار گرفته که می‌تواند زمینه‌ساز رادیکالیسم در آینده باشد. به همین دلیل و برای تحلیل و بررسی این موضوع «آرمان ملی» با دکتر امان ا... قرایی مقدم، جامعه‌شناس گفت‌وگو کرده است. قرایی‌مقدم معتقد است: «در جامعه‌ای که گروه‌های تندرو فرصت حضور در انتخابات پیدا می‌کنند و گروه‌های معتدل‌تر به حاشیه می‌روند این احتمال وجود دارد که رادیکال‌ها در درون چنین وضعیت خارج شوند. جامعه ایران پتانسیل رادیکال شدن را دارد. به همین دلیل هر زمان که از یک سیستم متمرکز به سوی دموکراسی حرکت کند به دلیل آشکار شدن تعارض‌ها وارد مرحله رادیکالیسم خواهد شد. به تعبیر آنتونی گیدنز نسل جدید در حال شکستن تخم مرغ‌هاست. نسل جدید به این نتیجه رسیده که احترام گذاشتن به هیچ اندیشه‌ای واجب نیست و می‌توان از آن عبور کرد. امروز مردم ایران سنجشگر شده‌اند. این به معنای این است که مردم با مشاهده عملکرد افراد و جریان‌های سیاسی و ارزیابی آن به تصمیم‌گیری می‌رسند.» در ادامه ماحصل این گفت‌وگو را می‌خوانید.

با توجه به چالش‌های مختلف در ماه‌های اخیر فضای انتخابات آینده را چگونه ارزیابی می‌کنید؟ آیا این فضای بی‌تفاوتی در انتخابات آینده شکسته خواهد شد؟

جامعه ایران به دلیل برخی سوءمدیریت‌ها و فاصله افتادن بین حرف و عمل برخی مسئولان با مشکل اعتماد مواجه شده است. در گذشته سه سرمایه طبیعی، تکنولوژیکی و انسانی مورد توجه جامعه‌شناسان سیاسی قرار داشت و تا اوایل قرن بیستم به عنوان مهم‌ترین نوع سرمایه‌گذاری‌ها محسوب می‌شد. در جامعه‌شناسی دو نوع اعتماد عمودی و افقی وجود دارد. اعتماد عمودی بین ساختارهای تصمیم‌گیر با مردم و بالعکس است و اعتماد افقی اعتمادی است که بین اقشار مختلف مردم با یکدیگر وجود دارد. این در حالی است که در شرایط کنونی اعتماد عمودی در جامعه آسیب دیده است. امروز اعتماد بین مردم و مسئولان نسبت به گذشته کاهش پیدا کرده است. سرمایه اجتماعی و از همه مهمتر اعتماد اجتماعی پدیده‌ای است، مربوط به همه افراد که هم از کنش‌های متقابل فردی پایه و مایه می‌گیرد و ریشه تاریخی طولانی دارد. این سرمایه در طول زمان به وجود آمده، صیقل خورده و تغییر یافته و هم از پایین به بالا و برعکس در حرکت است. نکته دیگر اینکه سرمایه اجتماعی برخلاف سرمایه طبیعی و تکنولوژیکی که هرچه بیشتر مصرف شود فرسوده و کهنه می‌گردند از بین نمی‌رود و به مرور زمان بارورتر، موثرتر و ماندگارتر می‌شود و در بازدهی و چسبندگی دیگر سرمایه‌ها تاثیر بیشتری می‌گذارد و «خود زایی» و «خودمولدی» آن افزایش می‌یابد. از سوی دیگر بین اعتماد عمودی و مردم‌سالاری واقعی رابطه متقابل وجود دارد. در چنین شرایطی ضعف اعتماد اجتماعی و عدم آگاهی و خود آگاهی مردم موجب فقدان مردم سالاری واقعی یا دموکراسی می‌شود. در سال‌های گذشته شعارهای زیادی درباره مشکلات مردم مطرح شد اما آیا این شعارها شکل عملیاتی به خود گرفته است.

مسائل اقتصادی به چه میزان در این وضعیت نقش تعیین کننده دارند؟

گرانی، تورم، فقر به همراه تضادهای درون گروه‌های سیاسی جزئی از واقعیت‌های امروز جامعه ایران است. برخی احساس می‌کنند چیزی برای از دست دادن ندارند و به همین دلیل نیز احساس بی‌تفاوتی می‌کنند. از منظر جامعه شناسی این مسأله دارای اهمیت و قابل بررسی است. انتخابات امسال با انتخابات چهار سال گذشته قابل مقایسه نیست. همان طور که انتخابات چهار سال قبل با هشت سال قبل متفاوت بود. در طول این سال‌ها خود آگاهی طبقاتی در جامعه ایران افزایش پیدا کرده است. این تعبیری است که کارل مارکس درمورد افزایش آگاهی طبقات جامعه به کار می‌برد. امروز میزان آگاهی کارگران و طبقات زحمتکش جامعه افزایش پیدا کرده و دیگر مانند گذشته نیست. امروز آگاهی سبب تغییرات لحظه‌ای در جامعه شده است. جامعه امروز با جامعه چند سال و یا حتی چند ماه قبل متفاوت است و به صورت مرتب در حال تغییر و تحول است. شبکه‌های اجتماعی نیز در این اتفاق نقش تعیین کننده‌ای داشته‌اند. این در حالی است که نجواها و پچ پچ‌های خیابانی نیز تأثیر زیادی در بالا رفتن آگاهی مردم داشته است. برخی در تحلیل‌های خود به این نتیجه رسیده‌اند که بیت‌المال و سرمایه‌های اجتماعی و سیاسی توسط عده‌ای خاص مورد سوءاستفاده قرار گرفته است. شبکه‌های اجتماعی در جوامعی مانند آمریکا و سوئیس نیز وجود دارد. با این وجود این شبکه‌ها در جامعه ایران به دلیل فقدان جامعه مدنی تأثیر بیشتری در مناسبات اجتماعی و سیاسی از خود برجای خواهند گذاشت.

آیا این خطر وجود ندارد که از درون بی‌تفاوتی اجتماعی رادیکالیسم بروز کند؟

ما تجربه تلخی در زمینه رادیکالیسم داریم. این رادیکالیسم نیز در بین هر دو جریان سیاسی اعم از اصولگرا و اصلاح‌طلب وجود داشته است. در برخی مقاطع اصلاح‌طلبان دچار تندروی‌هایی شدند و از سوی دیگر در برخی مقاطع نیز اصولگرایان با چنین وضعیتی مواجه بودند که مهم‌ترین آن دوران ریاست جمهوری احمدی نژاد بود. کورت لوین در دهه ۴۰ میلادی روی سه گروه آزمایش انجام داد. وی سه گروه از دانش‌آموزان را جدا کرد و هر کدام را تحت یک نوع رهبری قرار داد. گروه نخست به صورت دموکراتیک، گروه دوم به صورت آنارشیستی و گروه سوم دیکتاتوری اداره می‌شدند. پس از مدتی لوین مشاهده کرد که میزان خشونت در بین گروهی که به صورت دیکتاتوری اداره شده ۳۰ برابر گروه‌های دیگر بوده است. از سوی دیگر گروهی که به صورت دموکراتیک اداره می‌شد انتقادات را می‌پذیرفت و تلاش می‌کرد نقاط ضعف را جبران کند. این در حالی است که گروهی که به صورت دیکتاتوری اداره می‌شد انتقادات را به گردن دیگران می‌انداخت. این وضعیت در جوامع مختلف نیز وجود داشته است. در شرایط کنونی بیش از یک دهه از مرگ معمر قذافی گذشته است. با این وجود کشور لیبی به دلیل استقرار سال‌ها دیکتاتوری در این کشور همچنان یک جامعه خشن است. در چنین جوامعی ظاهر و باطن مردم با هم فرق دارد. این در حالی است که در حکومت‌های دموکراتیک میزان خشونت کاهش پیدا کرده و مردم از صداقت بیشتری برخوردار هستند.

رادیکالیسم با دستاوردهای مدنی در دهه‌های گذشته چه می‌کند؟

گفتمان‌های جدید و تحول‌خواهی که در جامعه ایران شکل گرفته اجازه شکل‌گیری رادیکالیسم را نخواهد داد. به تعبیر آنتونی گیدنز نسل جدید در حال شکستن تخم مرغ‌هاست. نسل جدید به این نتیجه رسیده که احترام گذاشتن به هیچ اندیشه‌ای واجب نیست و می‌توان از آن عبور کرد. به همین دلیل در چنین شرایطی امکان از بین بردن دستاوردهای مدنی وجود نخواهد داشت. امروز مردم ایران سنجش‌گر شده‌اند. این به معنای این است که مردم با مشاهده عملکرد افراد و جریان‌های سیاسی و ارزیابی آن به تصمیم‌گیری می‌رسند. جامعه ایران از مرحله شناخت حسی گذر کرده و به شناخت ادراکی رسیده است. در جامعه‌شناسی دو نوع شناخت وجود دارد. شناخت حسی و شناخت ادراکی. در شرایط کنونی جامعه ایران در مسیر شناخت ادراکی گام برمی‌دارد. به تعبیر دیوید رایزمن در محله خودمختاری قرار گرفته است. جامعه ایران به این نتیجه رسیده که وجود دارد و باید تصمیم بگیرد. مردم امروز با این سوالات مواجه هستند که چرا باید رأی بدهند؟ رأی آنها چه نتیجه‌ای در زندگی و سرنوشت آنها خواهد گذاشت؟ مردم به دنبال مشارکت واقعی در تصمیم‌گیری‌های جامعه هستند. در گذشته برخی جریان‌های سیاسی با نگاه ابزاری آن هم تنها در زمان انتخابات به مردم نگاه کرده‌اند.

> **امروز مردم ایران سنجش‌گر شده‌اند. این به معنای این است که مردم با مشاهده عملکرد افراد و جریان‌های سیاسی و ارزیابی آن به تصمیم‌گیری می‌رسند. جامعه ایران از مرحله شناخت حسی گذر کرده و به شناخت ادراکی رسیده است. در جامعه‌شناسی دو نوع شناخت وجود دارد. شناخت حسی و شناخت ادراکی. در شرایط کنونی جامعه ایران در مسیر شناخت ادراکی گام برمی‌دارد**

جوامعی که از مرحله شناخت حسی به شناخت ادارکی رسیده و خودمختار شده در چه مسیری قرار دارد؟

امروز ببین نهادهای تصمیم‌گیر و مردم فاصله ایجاد شده است. این یک واقعیت غیر قابل انکار است. دلیل اصلی آن نیز این است که مردم به دنبال مشارکت واقعی در تصمیم‌گیری‌های جامعه هستند. جریان‌های سیاسی به مردم به صورت ابزاری نگاه می‌کردند. نکته‌ای که براساس آگاهی تاریخی از بین رفته و مردم دیگر حاضر نیستند بدون نتیجه مطلوب در زمین جریان‌های سیاسی بازی کنند. به تعبیر فوکویاما اعتماد عمودی کمرنگ شده است. در جامعه شناسی دو نوع اعتماد عمودی و افقی وجود دارد. اعتماد عمودی بین ساختارهای تصمیم گیر با مردم و بالعکس است و اعتماد افقی اعتمادی است که بین اقشار مختلف مردم با یکدیگر وجود دارد. این در حالی است که در شرایط کنونی اعتمادعمودی در جامعه آسیب دیده است. امروز اعتماد بین مردم و مسئولان نسبت به گذشته کاهش پیدا کرده است. از یک طرف برخی مسئولان با گزینش افراد به نوعی بی‌اعتمادی خود را نشان می‌دهند و از سوی دیگر نیز مردم به شکل‌های مختلف بی‌اعتمادی خود را به مسئولان نشان می‌دهند. هنگامی که اعتماد عمومی در یک جامعه کاهش پیدا می‌کند سرمایه‌های اجتماعی نیز آسیب می‌بینند. مشارکت واقعی مردم در شرایطی در انتخابات آینده محقق خواهد شد که سرمایه و اعتماد اجتماعی آسیب دیده ترمیم شود و مردم احساس کنند اگر در انتخابات شرکت کنند تغییرات مثبتی در زندگی آنها رخ خواهد داد. ماکس وبر معتقد است جوامع مختلف به سه نوع مشروعیت عقلایی، مشروعیت سنتی و مشروعیت کاریزماتیک تقسیم‌بندی می‌شوند. وی معتقد است در جوامع سنتی و کاریزماتیک انتقاد وجود ندارد. در چنین جامعه‌ای مفاهیمی مانند «به چه دلیل» و «چرا» وجود ندارد. در جوامعی که توسط افرادی مانند هیتلر و موسولینی اداره می‌شدند چیزی به نام انتقاد وجود نداشت و کسی جرأت انتقاد نداشت. در چنین فرهنگ سیاسی هیچ گاه انتقاد محلی از اعراب نداشته و همواره براساس آنچه شاه می‌گفته عمل می‌شده است. به عنوان مثال در ادبیات سیاسی دوران قاجار مردم به مثابه رعیت قلمداد می‌شدند که حق انتقاد از پادشاه و تصمیمات وی را نداشته‌اند.

> **سرمایه اجتماعی و از همه مهمتر اعتماد اجتماعی پدیده‌ای است، مربوط به همه افراد که هم از کنش‌های متقابل فردی پایه و مایه می‌گیرد و ریشه تاریخی طولانی دارد. این سرمایه در طول زمان به وجود آمده، صیقل خورده و تغییر یافته و هم از پایین به بالا و برعکس در حرکت است. نکته دیگر اینکه سرمایه اجتماعی برخلاف سرمایه طبیعی و تکنولوژیکی که هرچه بیشتر مصرف شود فرسوده و کهنه می‌گردند از بین نمی‌رود و به مرور زمان بارورتر، موثرتر و ماندگارتر می‌شود و در بازدهی و چسبندگی دیگر سرمایه‌ها تاثیر بیشتری می‌گذارد و «خود زایی» و «خودمولدی» آن افزایش می‌یابد**

خبـــر

غزه وجدان بشری را به حرکت در آورد

ادامه از صفحه ۲ | حضرت آیت‌ا... خامنه‌ای دنیای اسلام را به توجه به این واقعیت فراخواندند که آن کسی که در مقابل اسلام و ملت مظلوم فلسطین ایستاده، فقط رژیم صهیونیستی نیست بلکه آمریکا، فرانسه و انگلیس نیز هستند و مسلمانان نباید این واقعیت را در معادلات، معاملات و تحلیل‌های خود فراموش کنند و از یاد ببرند. ایشان با استناد به قرآن کریم که «بی‌شک وعده الهی حق است و کسانی که به آن یقین ندارند، با منفی‌بافی‌های خود شما را متزلزل و سست نکنند»، تأکید کردند: ان‌شاءا... پیروزی نه چندان دور با فلسطین و مردم آن خواهد بود. حضرت آیت‌ا... خامنه‌ای در بخش دیگری از سخنانشان با اشاره به ۳ مناسبت ۱۳ آبان، گفتند: آمریکایی‌ها در دو مناسبت به ملت ایران ضربه زدند؛ در ۱۳ آبان ۱۳۴۳ که پس از خروش امام خمینی در مخالفت شدید با مصوبه خفت‌بار کاپیتولاسیون، یعنی «مصونیت آمریکایی‌ها در ایران از پیگیری قضائی هرگونه جرم و جنایت»، ایشان را تبعید کردند و در ۱۳ آبان ۵۷ که رژیم دست‌نشانده آمریکا در ایران، جمعی از دانش‌آموزان را در مقابل دانشگاه تهران به خاک و خون کشید. ایشان افزودند: اما در مناسبت سوم یعنی تسخیر سفارت آمریکا به دست دانشجویان، ملت ایران به آمریکا ضربه زد و با افشای اسرار و اسناد پنهان سفارت، آبروی آمریکا را در جهان برد. مقام معظم رهبری با تأکید بر اکتفا نکردن نسل جوان به احساسات و تلاش برای شناخت و تحلیل مسائل مختلف، افزودند: باید درباره اصل انقلاب، دفاع مقدس، مسائل گوناگون دهه ۶۰، واگرایی‌های دهه ۷۰ و حوادث گوناگون دهه ۸۰ و ۹۰ تحلیل و ارزیابی صحیح داشت. حضرت آیت‌ا... خامنه‌ای سپس به ریشه‌یابی و تحلیل مستند مسئله مهم علت دشمنی آمریکا با ملت ایران پرداختند. ایشان گفتند: آمریکایی‌ها و کسانی که ساده‌لوحانه یا با انگیزه‌های دیگر حرف‌های آنان را تکرار می‌کنند، می‌گویند خصومت و توطئه‌های آمریکا پس از تسخیر سفارت این کشور شروع شد اما این ادعا کاملا دروغ است؛ چرا که واقعیات تاریخی نشان می‌دهد خصومت آمریکایی‌ها با ملت ایران، ۲۶ سال قبل از تسخیر سفارت یعنی از کودتای ظالمانه ۲۸ مرداد ۱۳۳۲ علیه دولت ملی دکتر مصدق، شروع شده است. ایشان همچنین با استناد به اسناد سفارت آمریکا گفتند: این اسناد نشان می‌دهد که سفارت آمریکا از روزهای اول پیروزی انقلاب یعنی ده ماه قبل از تسخیر سفارت، مرکز توطئه و جاسوسی، طرح‌ریزی کودتا و جنگ داخلی و مدیریت رسانه‌های ضدانقلاب بوده است؛ بنابراین دشمنی‌های آمریکا با ملت ایران علت دیگری دارد. مقام معظم رهبری برای ریشه‌یابی مستند این خصومت‌ها، به نفوذ انگلیسی‌ها در دوره قاجار اشاره کردند و گفتند: انگلیسی‌ها می‌خواستند با مدل استعمار هند، ابتدا بر مراکز و منابع اقتصادی ایران مسلط شوند و سپس عرصه سیاسی و حاکمیت را در اختیار بگیرند.

مرگ بر آمریکا یک شعار نیست؛ یک خط‌مشی است

ایشان «قرارداد انحصار کشت، خرید و فروش تنباکو» و «قرارداد وثوق‌الدوله» را دو نمونه از تلاش‌های انگلیسی‌ها برای تسلط بر منابع اقتصادی ایران برشمردند و گفتند: این دو حرکت با هوشیاری علما و حمایت مردم به جایی نرسید و انگلیسی‌ها با به حاکمیت رساندن یک قزاق بسیار بی‌رحم، گستاخ، بی‌سواد، لات‌منش و بی‌ایمان به نام رضاخان، کنترل ایران را در دست گرفتند و رضاخان هم با منکوب کردن علما و مرعوب کردن شدید ملت، اهداف آنها را محقق کرد که در این مسیر، عده‌ای روشنفکر غرب‌زده یا وابسته هم با رنگ روغن زدن به حکومت پلید او، در جنایاتش شریک شدند. مقام معظم رهبری با اشاره به اقدام انگلیسی‌ها در جایگزین کردن پسر رضاخان در جنگ دوم جهانی و سپس افول قدرت انگلیس در اواسط دهه ۲۰ شمسی و جایگزینی تدریجی آمریکا به جای این کشور، گفتند: آمریکایی‌ها در ابتدا با پرهیز از داعیه‌های استعماری، چهره‌ای ملایم از خود نشان دادند اما وقتی تلاش دولت مصدق را برای غیروابسته کردن ایران دیدند، نقاب ملایمت را کنار گذاشتند و با کودتای ۲۸ مرداد، مقدرات کشور را عملا در دست گرفتند و ایران را کاملا به خود وابسته کردند. حضرت آیت‌ا... خامنه‌ای با اشاره به آثار شوم تسلط آمریکا در ایران، از جمله باز کردن پای رژیم صهیونیستی به کشور، تشکیل ساواک مخوف، اعزام چندده‌هزار مستشار با هزینه ملت ایران برای تسلط بر همه امور نظامی، اشاعه فساد برنامه‌ریزی شده برای بی‌خاصیت کردن نسل جوان، عقب‌نگه‌داشتن علمی ایران و تبعیض طبقاتی هولناک، گفتند: آمریکایی‌ها حتی در روزهای اوج‌گیری انقلاب با اعزام «ژنرال هایزر» به فکر کودتا و قتل‌عام ملت، به پاخاسته بودند اما عزم راسخ امام و ایستادگی ملت، این توطئه را هم خنثی کرد و ژنرال آمریکایی با ناکامی در قتل عام ملت ایران مجبور به بازگشت شد اما آمریکایی‌ها امروز هم همان هدف و کار را در غزه انجام می‌دهند. حضرت آیت ا... خامنه‌ای تأکید کردند: مرگ بر آمریکا یک شعار نیست؛ یک خط‌مشی است که از دل توطئه‌ها و دشمنی‌های بی‌پایان آمریکا با ملت ایران در طول ۷ دهه گذشته نشأت گرفته است.

پیشخوان
Pishkhan.com

نکته

خبری از ابلاغ خرید تضمینی کالاهای اساسی نیست

امسال با تغییر وزیر جهاد کشاورزی تشکیل جلسه شورای قیمت‌گذاری محصولات اساسی با تأخیر زیاد انجام شد. ۲۲ شهریور، شورا تشکیل جلسه داد اما تا امروز این نرخ‌ها ابلاغ نشده است.

به گزارش مهر، ۳۲ قلم محصول کشاورزی جز کالاهای اساسی بوده که خرید تضمینی آنها از سوی دولت انجام می‌شود. خرید تضمینی، قانونی است که در سال ۱۳۶۸ تصویب شد و هدف آن حمایت از کشاورزان و حمایت از تولید به ویژه در محصولات اساسی و استراتژیک است. در سال ۱۳۸۴ بر اساس اصلاحیه قانون خرید تضمینی، دولت موظف شد قیمت‌هایی را که برای خرید تضمینی محصولات کشاورزی اعلام می‌کند از آخرین نرخ تورم اعلامی از سوی بانک مرکزی کمتر نباشد. هر سال پیش از آغاز سال زراعی (مهر ماه) و معمولاً در تیر شورای قیمت‌گذاری و اتخاذ سیاست‌های حمایتی محصولات اساسی کشاورزی تشکیل جلسه داده و قیمت ۳۲ قلم کالای اساسی از سوی ۹ عضو این شورا تعیین و از سوی رئیس شورا که بر عهده وزیر جهاد کشاورزی است، ابلاغ می‌شود. قیمت خرید تضمینی گندم پایه و اساس تعیین سایر محصولات بوده و این اقلام شامل جو، کلزا، گلرنگ، کاملینا، سیب زمینی، پیاز، انواع برنج، مرکبات، چغندرقند، سویا، آفتابگردان، پنبه، ذرت دانه‌ای و... می‌شود. امسال با تغییر وزیر جهاد کشاورزی تشکیل جلسه شورای قیمت‌گذاری محصولات اساسی با تأخیر زیاد انجام شد. ۲۲ شهریور شورا تشکیل جلسه داد و قیمت‌ها مشخص شد اما تا امروز این نرخ‌ها از سوی وزیر جهاد کشاورزی (رئیس شورا) ابلاغ نشده است. علی قلی ایمانی مدیرعامل بنیاد ملی گندم کاران در گلایه از این موضوع گفت: بیش از ۴۰ روز از مصوبه نرخ خرید تضمینی گندم و سایر اقلام اساسی گذشته اما هنوز ابلاغ نشده که کشاورزان تکلیف خود را در کشت محصولات بدانند.

وی اظهار کرد: اگر قانونی وضع می‌شود مجری آن باید پایبند به انجام باشد؛ بنابراین انتظار است دولت در اعلام قیمت‌ها سریع‌تر عمل کند. این فعال بخش کشاورزی در خصوص اعلام قیمت برخی محصولات و بیش‌بود آنها و در مقابل، کمبود سایر محصولات مورد نیاز کشاورزی گفت: عدم قیمت مناسب سبب می‌شود که کشاورزان محصولی را بکارند و محصولی دیگر کشت نشود. اگر قیمت‌گذاری مناسب باشد و کشت قراردادی اعمال شود شاهد بیش‌بود و کم‌بود محصولات نخواهیم بود. وی افزود: بهره‌برداران نسبت به تناوب کشت آگاه هستند و گندمکار می‌داند برای افزایش بهره‌وری باید تناوب کشت را رعایت کند و حرکت بر پایه تک محصولی ریسک بالایی دارد.

در حالی که قرار بود نرخ خرید تضمینی گندم مهر ماه ابلاغ شود این قیمت هنوز اعلام رسمی نشده است. به نظر می‌رسد نرخ برخی محصولات ممکن است سبب شود تا تولید برخی کالاها بیش از نیاز موجود باشد حال آنکه در محصولات دیگر کشور با کمبود مواجه شود. این چالش با اصلاح الگوی کشت و انجام درست کشت قراردادی قابل رفع است و فراهم نبودن زیرساخت‌ها برای برنامه‌های کلان مدیریتی در بخش کشاورزی باعث شده تا مشکلات از حلقه‌ای به حلقه دیگر تسری پیدا کند.

دریچه

آماده فصل سرد هستیم

مدیرعامل شرکت ملی گاز ایران شرایط کشور در فصل سرد را با توجه به ناترازی گاز، خاص توصیف کرد و گفت: تعمیرات اساسی همه تأسیسات تا ابتدای آبان به اتمام رسید و آماده ورود به فصل سرد هستیم. مجید چگنی، در دومین آیین نکوداشت پدافند غیرعامل در صنعت نفت به میزبانی شرکت ملی گاز ایران، اظهار داشت: در دنیا همراه با رشد علم و فناوری، ابزار و تجهیزات هم توسعه می‌یابد و مفاهیم و واژه‌های جدیدی به حوزه پدافند غیرعامل افزوده می‌شود که حملات سایبری و ریز پرنده‌ها از جمله آن‌ها هستند. وی ضمن اشاره به تهدید دائمی صنعت نفت ایران از سوی دشمنان، افزود: صنعت افتخارآفرین نفت کشور، با تهدیدات متنوعی روبه‌رو است، به خصوص که این صنعت در جای‌جای کشور حضور دارد. معاون وزیر نفت ضمن اشاره به بیش از ۴۳۰ هزار کیلومتر شبکه گازرسانی و ۳۹ هزار کیلومتر شبکه پرفشار در سراسر کشور، گفت: آسیب‌پذیری صنعت نفت به وسعت کشور است و آشکار بودن تجهیزات این صنعت (پالایشگاه‌ها، ایستگاه‌های تقویت فشار گاز و...) این تهدیدات را بیشتر می‌کند. مدیرعامل شرکت ملی گاز ایران از مجلس خواست برای حفظ صنعت نفت در بحث تخصیص بودجه و تدوین قوانین و مقررات کاربردی به آن کمک کنند. وی شرایط کشور در فصل سرد را با توجه به ناترازی گاز، خاص توصیف کرد و افزود: تعمیرات اساسی همه تأسیسات تا ابتدای آبان به اتمام رسید و آماده ورود به فصل سرد هستیم. معاون وزیر نفت در خصوص اقدامات انجام شده برای ایجاد آمادگی ورود به فصل سرد ظهار کرد: تکمیل رینگ شرقی شبکه گازرسانی در شمال شرق کشور در حال انجام است. خط انتقال تربت جام به صالح‌آباد به‌زودی به بهره‌برداری می‌رسد و ایستگاه تقویت فشار گاز آرادان نیز در سرویس است.

سهم دام و طیور از نان کارتی!

دام‌ها نان خور شدند

گرانی نهاده‌های دامی دام را نان خور کرد!

«آرمان ملی» معضل خوراک دام شدن نان را بررسی می‌کند

دام‌هایی که نـــان کارتی می‌خورند

آرمان ملی – صدیقه بهزادپور: نان یکی از اقلام ضروری به شمار می‌آید که از روزهای نخست حذف ارز ترجیحی و آغاز موج گرانی‌ها دولت وعده عدم افزایش قیمت آن در مجموعه دیگر اقلام اساسی را به مردم داد. اما نان هم نتوانست از امواج گرانی‌های افسارگسیخته جدا ماند و به سیل گرانی‌های همگانی پیوست. هر چند دولت سعی بر این دارد تا با اجرای طرح‌هایی تعادل را در این بازار بازگرداند، اما در این بین نه نانوایان از سهمیه آرد و سیاست‌های حمایتی راضی هستند و نه مردم از افزایش نسبی قیمت و کیفیت نان به عنوان قوت لایموت خود رضایت دارند. اجرای طرح نان کارتی و فروش آن با دستگاه‌های خودپرداز ویژه که در نانوایی‌ها توزیع شد، یکی از این طرح‌ها به شمار می‌آید که دولت سعی کرد با اجرای آن علاوه بر افزایش نظارت خود بر سهمیه بندی و توزیع نان پخت شده بر این صنف نظارت کند و سامانی بر فرهنگ مصرف نان دهد، سعی بر این داشت تا با محدودسازی فروش از این طریق از مانع از خوراک دام و طیور شدن نان شود، اما آنچه به نتیجه نرسید نظارت و سامان بخشیدن به این حوزه بود و حاصل اجرای این طرح تنها صف‌های طولانی نان در در برخی شهرها در مدت زمان تعیین شده از سوی نانواها و نبود نان به اندازه تقاضا بود و از سوی دیگر باز هم نان با سهمیه آرد دولتی روانه سوپرمارکت‌ها و فروشگاه و همچنین خوراک دام و طیور نیز شدند. کارشناسان معتقدند؛ ارزانی نان از سویی و گرانی نهاده‌های دامی از سوی دیگر سبب شده تا برخی رو به خرید نان بیش از نیاز خویش آورده و نان‌های اضافی را به عنوان ضایعات نان به دامداری‌ها بفروشند.

به گزارش «آرمان ملی»، جواد مختاری، رئیس اتحادیه نانوایان خراسان جنوبی ضمن تایید این مطلب گفت: ارزانی نان در مقایسه با نهاده‌های دامی سبب شده تا شاهد حضور خانوادگی برای خرید و فروش آن به عنوان ضایعات نان به دامداران باشیم. چهار سال است قیمت نان افزایش نیافته است، کم شدن سهیمه نانوایی اخلال در ساعات پخت نانوایی‌ها ایجاد کرده است و متصدیان نانوایی‌ها را در پرداخت هزینه‌هایی همچون اجاره بها، دستمزد کارگران و... با مشکل جدی مواجه کرده است. ۳۰ درصد یارانه‌ای که دولت به نانوایی‌ها می‌پردازد به هیچ وجه هزینه‌های بالای آنها را در این بحران اقتصادی و افزایش سرسام‌آور قیمت‌ها پوشش نمی‌دهد.

خرید نان به عنوان آذوقه را قبول ندارم

اما حجت‌الاسلام سید محمود موسوی رستگار، عضو اتحادیه دامداران کشور ایستادن افراد در نانوایی‌ها و خرید نان به عنوان آذوقه دام‌ها را قبول ندارد و می‌گوید: با استمرار قهر طبیعت به همراه گرانی و کمبود نهاده‌های دامی دیگر دامداری سنتی در خراسان جنوبی باقی نمانده تا با خرید نان آذوقه دامشان را تامین کنند. این در حالی است که برخی از نانوایان خرید خانوادگی نان از نانوایی‌ها را تایید می‌کنند و می‌گویند؛ «اعضای یک خانواده همگی به صف می‌ایستند و نانوا هم تا حدودی آن‌ها را می‌شناسد چرا که اغلب روزها برای گرفتن نان آن هم با حجم بالا به این نانوایی مراجعه می‌کنند هر کدام هم با کارتی می‌آیند و هر کدام ۱۰ عدد نان می‌گیرند چرا که نانوایی سهمیه تعیین کرده و بیشتر از این میزان نان به مشتریان نمی‌دهد.» این ترفند عده بسیاری از افراد است که نان را خشک می‌کنند و به صورت ضایعات یا به نان خشکی‌ها و یا به دامداران می‌فروشند، چراکه درآمدی که از این طریق دارند بسیار زیاد است. خریداران ضایعات نان هم به همان نسبت در شهر زیاد است، چراکه سود با خرید و فروش نان خشک و ضایعات آن است به ویژه وقتی به دامداران فروخته شود آن‌ها هم به واسطه گرانی نهاده در به در دنبال ضایعات نان هستند. و از سوی دیگر با کم شدن سهمیه نانوایی سبب شده تا ساعت پخت نانوایی‌ها نیز بهم بریزد. همیشه این نانوایی که نرخ آن دولتی است بیش از دیگر نانوایی‌ها شلوغ است و گاهی هم به متقاضیان گفته می‌شود که به تعداد مشخصی نان به افراد داده می‌شود و بیش از آن تعداد مشخص، نمی‌توانند تقاضا کنند. همچنین یارانه هم که دولت به نانوایی‌ها می‌پردازد فقط ۳۰ درصد هزینه‌های آن‌ها را پوشش می‌دهد.»

عدم تغییر قیمت نان از سال ۱۴۰۰ تاکنون

محمد سلیمانی، رئیس اتحادیه نانوایان سنگک در تهران درباره وضعیت قیمت نان گفت: آخرین نرخ‌گذاری و افزایش قیمت برای نان سنگک در سال ۱۴۰۰ صورت گرفت که بر اساس آن قیمت نان سنگک تاکنون ۳ هزار تومان است و هیچ تغییری نکرده این در حالی است که نانوایان نیز مجبور خرید دیگر اقلام گران شده اقدام کنند، اما درآمد آنها هنوز به نرخ دو سال پیش است و قطعاً چنین امری منصفانه نیست، از سوی دیگر نانوایان با مشکلات بسیاری مانند افزایش قیمت آب، دستمزدها، اجاره واحدهای مسکونی و تجاری و... روبه‌رو هستند و به راستی این مشکلات کمر فعالان در این صنف را شکسته است.

> ارزانی نان در مقایسه با نهاده‌های دامی سبب شده تا شاهد حضور خانوادگی برای خرید و فروش آن به عنوان ضایعات نان به دامداران باشیم. چهار سال است قیمت نان افزایش نیافته است، کم شدن سهمیه نانوایی اخلال در ساعات پخت نانوایی‌ها ایجاد کرده است و متصدیان نانوایی‌ها را در پرداخت هزینه‌هایی همچون اجاره بهاء، دستمزد کارگران و... با مشکل جدی مواجه کرده است

اصرار در تخلف با وجود جریمه‌های سنگین

او افزود: با وجود تاکید بازرسان مبنی بر عدم افزایش قیمت نان در بسیاری از موارد آنها مجبور به تخلف از قیمت اعلام شده به آنها هستند و به ازای آن ناچار به پرداخت جریمه‌های سنگین هستند، بدیهی است حفظ حقوق مصرف کننده از اصول مهمی در جامعه تلقی می‌شود که مطلوب است، اما حفظ حقوق تولیدکنندگان در صنوف مختلف از وظایف مسئولان در سطوح مختلف است، چرا که در غیراینصورت دیگر حضور در این عرصه به صرفه و منطقی نیست.

به صرفه نبودن شغل نانوایی

سلیمانی اضافه کرد: به دلیل رکود کسب‌وکار در تمام اصناف، به ویژه صنف نانوایان و عدم صدور مجوز افزایش قیمت متناسب با حجم گرانی‌های موجود در جامعه، نانوایان از پرداخت هزینه‌ها به ویژه پرداخت حقوق و مزایای کارگران شاغل در نانواها ناتوان شده‌اند، هر چند واقعاً به دلیل مشکلات موجود و سختی کار و حقوق ناچیز، دیگر کسی مایل به کارکردن در نانوایی نیست و این نیز به راستی معضلی برای کارفرمایان در نانوایی‌ها تبدیل شده است که امکان استخدام نانوا را از بین برده است.

رئیس اتحادیه نانوایان سنگک استان تهران اعلام کرد: در حالی که بر تغییرنیافتن قیمت نان در کشور تاکید می‌شد، برخی از اقلام مورد نیاز فعالان در این صنف افزایش بسیار زیاد پیدا کرده است، به عنوان مثال قیمت خیرمایه نآنکه یا به طور کلی پیدا نمی‌شود و یا با افزایش قیمت بیش از ۵۰ درصد نسبت به قیمت استاندارد آن قابل دسترسی است. از سوی دیگر کمک هزینه‌های دولت به نانوایان به هیچ وجه متناسب با هزینه‌ها نیست و این امر به ویژه در سنگک‌پزان که در دو نوع نان پخت می‌کنند کاملاً محسوس است، چراکه کمک هزینه نوع دو نان سنگک را بر اساس نوع اول حساب می‌کنند که به این ترتیب میزان کمک هزینه آنها از ۴۰ درصد به حدود ۲۷ درصد کاهش می‌یابد. دو سال گذشته قبض آب برای نانوایی‌ها حداکثر ۵۰۰ هزار تومان تمام می‌شد، اما امروز گزارش‌هایی به ما می‌رسد که قبض آب ۳ میلیون تومان است. کمترین قبض برق حدود یک میلیون تومان است.

> اعضای یک خانواده همگی به صف می‌ایستند و نانوا هم تا حدودی آنها را می‌شناسد، چراکه اغلب روزها برای گرفتن نان آن هم با حجم بالا به این نانوایی مراجعه می‌کنند هر کدام هم با کارتی می‌آیند و هر کدام ۱۰ عدد نان می‌گیرند، چراکه نانوایی سهمیه تعیین کرده و بیشتر از این میزان نان به مشتریان نمی‌دهد

دخل و خرج نانوایان همخوانی ندارد حتی با آرد مجانی!

بر اساس این گزارش حجت اله نصیری، رئیس اتحادیه نانوایان کرج نیز در این زمینه گفت: اگر به نوعی بگوییم که آرد را مجانی دریافت می‌کنیم باز هم با لحاظ هزینه‌های اجاره بها، دستمزد کارگر و سایر فاکتورهای تولید که در قیمت نان تأثیرگذار است نانوا دچار مشکل خواهد بود و متاسفانه در این خصوص تصمیمی گرفته نمی‌شود. افزایش هزینه‌های تولید برای نانوایان از سویی و عدم اعلام به موقع قیمت تمام شده نان از سوی دیگر در کنار مشکلات سهمیه‌ای شدن آرد کار تولید نان را برای نانوایان دشوار کرده است.

نصیری افزود: هزینه‌های تولید در نانوایی‌ها با توجه به تورم افزایش چند برابری پیدا کرده است از طرف دیگر قیمت تمام شده نان هم به‌موقع در سال اعلام نمی‌شود. در حالی که بهای آرد ثابت نگه داشته شده، اما سایر هزینه‌ها برای تولید نان بالا رفته است.

وی توضیح داد: از زمان طرح هدفمندسازی هوشمند فروش نان که تحت عنوان نانینو اجرا شده و در راستای شناور شدن سهمیه آرد و نان است، ۳۰ درصد کارمزد و کمک هزینه روزانه توسط دولت به نانوایی‌ها پرداخت می‌شود. این مبلغ تنها ۳۰ درصد از افزایش چند برابری هزینه‌های تحمیلی به یک واحد نانوایی را پوشش می‌دهد در حالی که باید پرسید یک نانوا مابقی هزینه‌های تولید را چگونه می‌تواند تامین کند؟ در بدترین شرایط راه‌حلی که برای جبران هزینه‌ها ممکن است به ذهن نانوا خطور کند گران فروشی است که آن هم با توجه به مشخص بودن قیمت نان در دستگاه‌های پوز هوشمند برای نانوا امکان پذیر نیست. احتمال دوم کم فروشی در نان است که با توجه به رصدهای بازرسی و جریمه‌های سنگین تعزیراتی این امر هم از نانوایان دور از ذهن خواهد بود.

نانوایان تحت فشار افزایش هزینه‌ها هستند

نصیری بیان کرد: در حالی که دولت سال گذشته دستمزد کارگران را با ۵۷ درصد و امسال ۲۷ درصد افزایش اعلام کرد ولی قیمت مصوب نرخ نان برای سال ۱۴۰۰ است و از منطق قانون فاصله دارد در صورتی که نانوا بابت افزایش هزینه‌هایش تحت فشار قرار دارد. در قانون نظام صنفی آمده است اگر قیمت یکی از پارامترهای محصولی که توسط تولیدکننده تولید می‌شود، تغییر کرد باید قیمت‌گذاری جدید توسط مسئولین برابر آنالیز ارائه شده توسط اتحادیه و کارشناسان در نظر گرفته شود اما متاسفانه بازرسان جهاد کشاورزی و سایر ارگان‌های نظارتی با در نظر گرفتن نرخ سال ۱۴۰۰ نانوایان را جریمه می‌کنند که این امر دور از انصاف است. اگر به نوعی بگوییم که آرد را مجانی دریافت می‌کنیم باز هم با لحاظ هزینه‌های اجاره بها، دستمزد کارگر و سایر فاکتورهای تولید که در قیمت نان تأثیرگذار است نانوا دچار مشکل خواهد بود. رئیس اتحادیه نانوایان اضافه کرد: هیچ مدیریتی برای بررسی محاسبه هزینه‌های نانوایان نمی‌شود در حالی که هزینه‌های نانوایی هر سال افزایش پیدا می‌کند و کسی جوابگو نیست. این گزارش حاکی است؛ ارزان بودن قیمت نان نسبت به نهاده و خوراک دام باعث شده که برخی دامداران به جای خوراک گران، نان ارزان به دام بدهند اگرچه از نظر کارشناسان نان نمی‌تواند جای خوراک با کیفیت را بگیرد. قیمت کمتر نان نسبت به نهاده‌های دامی و فاصله قیمت ۵ برابری آن باعث ایجاد این مشکل شده است. هرچند افزایش قیمت نان نیز به عنوان نیاز اساسی مردم نمی‌تواند در دستور کار دولت قرار گیرد، اما نظارت بیشتر در این حوزه شاید بتواند همراه با ایجاد تسهیلاتی برای در اختیار گرفتن با قیمت مناسب‌تر برای دامداران این مشکل را بهبود بخشد.

اخبار

بهانه‌تراشی بانک‌ها در راستای وام مسکن

بانک‌ها در راستای عمل به قانون جهش تولید مسکن به عنوان یک متولی مهم محسوب می‌شوند، اما متأسفانه در زمینه اعطای وام مسکن در قالب قانون جهش تولید مسکن موفق عمل نکردند البته مجلس در این قانون بانک‌ها را موظف کرده بود که سالانه ۲۰ درصد از اعتبارات خود را صرف اعطای وام مسکن کنند در حالی که بر اساس آمار منتشرشده از سوی بانک‌ها به نظر می‌رسد آنها عملکرد خیلی ضعیفی در این زمینه داشتند. مردم گلایه‌های بسیاری از وضعیت عدم وام‌دهی مسکن داشته و از گرانی و عدم تناسب تسهیلات با قیمت مسکن ناراضی هستند، در تهران متوسط قیمت آپارتمان بیش‌از ۸۰ میلیون تومان است و اگر زوجی توان پرداخت ماهی ۲۰ میلیون تومان قسط را داشته باشد تازه می‌تواند تنها یک میلیارد تومان وام بگیرند که یک سوم قیمت آپارتمان در مناطق پایین شهر است. در کشورهای پیشرفته اقتصادی بیش از ۷۰ درصد مبلغ مسکن را وام، آن هم به صورت بلندمدت با نرخ بهره کم در اختیار مردم قرار می‌دهند که مردم دغدغه تأمین مسکن نداشته باشند، اما با توجه به شرایط موجود و آمار بانک مرکزی در ایران وام به‌جای اینکه در اختیار نیازمندان قرار گیرد به صورت ناعادلانه بین دلالان و سوداگران توزیع می‌شود. بیش از دو سال از عمر دولت سیزدهم می‌گذرد، اما هنوز اجرایی شدن وعده ساخت ۴ میلیون واحد مسکونی در هاله‌ای از ابهام به سر می‌برد. برخی از کارشناسان مربوط به حوزه مسکن و شهرسازی نیز ادعا می‌کنند که هدف‌گذاری ساخت سالانه یک میلیون مسکن نه تنها شدنی نیست بلکه برای ساخت آن حداقل‌های تولید نیز مهیا نیست؛ آنها معتقدند دولت به جای اینکه دنبال مقصر وضع موجود باشد باید وظایف خود را در ساخت واحدهای مسکونی به درستی انجام دهد. به گزارش مهر، با توجه به بی‌اعتنایی شبکه بانکی نسبت به قانون و عدم پیروی از آن و همچنین با عنایت به اینکه بخشی از وظیفه‌ی تأمین مالی مهم‌ترین وعده دولت که ساخت سالیانه یک میلیون مسکن است بر دوش بانک‌هاست، نمی‌توان تا زمانی که بانک‌ها نسبت به این مهم بی‌توجه هستند، انتظار داشت که این وعده عملی شود.

پیشخوان
Pishkhan.com

بانک‌ها باید پای کار بیایند

البته نباید ناگفته بماند دولت سیزدهم در راستای اجرای ساخت ۴ میلیون طرح نهضت ملی مسکن نیاز به همکاری ارگان و نهادهای دیگر دارد که بانک‌ها در خصوص وام‌دهی به مردم برای کمک هزینه ساخت و ساز نقش مهمی در اجرای قانون جهش تولید مسکن دارند.

مطابق ماده ۴ قانون جهش تولید مسکن ابلاغ شده در تاریخ ۳۰ شهریور ۱۴۰۰، بانک‌ها و مؤسسات اعتباری غیر بانکی مکلف شده بودند که حداقل بیست درصد از تسهیلات پرداختی نظام بانکی در هر سال را با نرخ سود مصوب شورای پول و اعتبار به بخش مسکن اختصاص دهند. آمارها نشان می‌دهند که از زمان ابلاغ این قانون تا فروردین ۱۴۰۲، از میان ۲۷ بانک و مؤسسه مالی، تنها دو بانک به ماده ۴ قانون جهش تولید مسکن تمکین کرده‌اند و مقدار تسهیلات پرداخت‌شده از سوی آن‌ها در بخش مسکن تطابق ۱۰۰ درصدی با میزان قانونی داشته است. از میان ۲۵ بانک و مؤسسه اعتباری دیگر نیز، تنها عملکرد بانک مسکن در اعطای تسهیلات به بخش مسکن با آنچه که قانون تکلیف کرده بود تطابق بالای ۵۰ درصد دارد (تقریباً ۸۰ درصد) و درصد تطابق عملکرد ۲۴ بانک و مؤسسه دیگر در زمینه پرداخت وام در حوزه مسکن به ۵۰ درصد هم نمی‌رسد! کم‌کاری بانک‌ها در پرداخت تسهیلات نهضت ملی مسکن موجب شد که بخشی از منابع این طرح در قالب تسهیلات باید تأمین شود و عدم التزام بانک‌ها سبب شده تا شاهد وقفه در اجرای این ابر پروژه دولت سیزدهم در کشور باشیم و البته این مدارا کردن دولت با بانک‌های موجب ضرر به حوزه ساخت و ساز کشور شده است زیرا سرعت ساخت و ساز در کشور کند پیش‌رود. البته عدم جریمه شدن بانک‌ها نشان می‌دهد که دولت جدیتی به سرعت دادن به ساخت و ساز و اجرای طرح نهضت ملی مسکن ندارد و تا زمانی که این جریمه و قانون اجرا نشود بانک‌ها تمایلی به وام‌دهی نخواهند داشت و به تکالیفشان قطعاً عمل نخواهند کرد. حسن همتی عضو کمیسیون برنامه بودجه و محاسبات مجلس شورای اسلامی در گفت‌وگو با مهر درباره دلیل عدم تمکین بانک‌ها از قانون جهش تولید مسکن مجلس و عدم اعطای تسهیلات مسکن گفت: امروز بانک‌های ما تسهیلات مسکن را اعطا نمی‌کنند و گاهاً این وام‌ها را به افرادی که سفارش شده‌اند پرداخت می‌کنند و به مردم وامی پرداخت نمی‌کنند. شرایط به حدی حاد شده که حتی وام ازدواج را هم پرداخت نمی‌کنند. این نماینده مجلس یازدهم ادامه داد: بانک‌ها در حال حاضر وام اشتغال، ازدواج، تسهیلات مسکن و تسهیلات فرزندآوری را پرداخت نمی‌کنند. در این شرایط سوال من از رئیس کل بانک مرکزی این است که بانک‌ها به چه کسانی و تحت چه شرایطی وام اعطا می‌کنند. بانک‌ها همیشه این بهانه را می‌آورند که اعتبار لازم برای پرداخت تسهیلات مسکن را در اختیار ندارند، در این شرایط که آنها اعتباری ندارند اصلاً چرا باید در ساختار وجود داشته باشند. در این شرایط از تمام بانک‌ها گله‌مند هستیم که چرا مشکلات مالی مردم در حیطه مسکن را حل نمی‌کنند؟ مردم از جهات مختلف از جمله اقتصادی و مالی تحت فشار شدیدی هستند.

وی در ادامه افزود: مجلس قانون جهش تولید مسکن را مصوب کرد و برای حل بحران مسکن اعلام کرد که فقط می‌توان از دو طریق از جمله آزادسازی و زمین و اعطای وام این مشکل را حل کرد. وقتی بانک‌ها که یک سمت ماجرا هستند اقدام به پرداخت تسهیلات ساخت و خرید مسکن نمی‌کنند نباید انتظار داشته باشیم که این قانون مجلس اجرایی شود. امروز جوانانی که می‌خواهند ازدواج کنند حداقل باید یک میلیارد سرمایه داشته باشند که بتوانند یک زمین بخرند تا بتوانند در آن شروع به خانه سازی کنند. جوانان در این شرایط هیچ گونه منابع مالی در اختیار ندارند چطور باید آنها را ترغیب به ازدواج و تشکیل خانواده کنیم. همتی در ادامه افزود: ما باید برای رونق نهضت تولید مسکن تسهیلات ارزان قیمت در اختیار مردم و جوانان قرار بدهیم. در صورتی که این تسهیلات در اختیار آن‌ها قرار داده نشود عملاً اتفاقی در زمینه حل مشکلات اقتصادی کسانی که خانه ندارند و جوانانی که می‌خواهند ازدواج کنند، نمی‌افتد، در نهایت هم این قانون مجلس هم روی زمین خواهد ماند.

آرمان ملّی
armanmeli.ir
سال پنجم
شماره ۱۶۸۴
پنجشنبه
۱۴۰۲•۰۸•۱۱
۱۷ ربیع‌الثانی ۱۴۴۵ / ۰۲ نوامبر ۲۰۲۳

دانستنی‌ها

علائم و راه‌های انتقال شپش سر

متخصص بیماری‌های پوست و مو دانشگاه علوم پزشکی شهیدبهشتی، چگونگی بروز شپش سر و چگونگی درمان‌های آن را تشریح کرد و گفت: نکته مهم در درمان شپش به‌دلیل قدرت سرایت‌پذیری بالای آن این است که تمام افراد خانواده که دچار علامت هستند باید تحت درمان مناسب تحت نظر پزشک قرار بگیرند. دکتر رضا رباطی اظهار کرد: از مهم‌ترین اماکنی که افراد به شپش مبتلا می‌شوند، می‌توان به مکان‌های شلوغ و پر تجمع مانند مدارس، مهدهای کودک، پادگان‌ها و کمپ‌ها اشاره کرد. این عضو هیات علمی افزود: شپش دارای تخم‌هایی به‌نام «رشک» است که این رشک‌ها سفید و یا زرد رنگ هستند. وی ایجاد حالت شوره‌زدگی روی مژه‌ها یا به‌وجود آمدن دانه‌های کوچک کهیری شکل روی منطقه آلوده را از دیگر علایم وجود شپش ذکر کرد. شپش‌های سر معمولا در پشت گوش و گردن هستند، سرایت‌پذیری سریعی دارند و در افراد عادی در صورت حضور در محیط‌های آلوده بروز می‌کند، اما شپش تنه معمولا در افراد با سطح بهداشت خیلی کم مانند افراد بی‌خانمان یا در شرایط خاص بحرانی مانند زلزله و جنگ که امکان رعایت اصول بهداشتی نیست، بروز می‌یابد. ابتلا شپش تنه همراهی بارزی یک سری عفونت‌های دیگر مانند تیفوس دارد. دکتر رباطی یکی از اصلی‌ترین راه‌های تشخیص این انگل را دیدن شپش زنده یا رشک‌ها عنوان کرد و گفت: ممکن است اولین علامت ایجاد شپش، خارش باشد به این شکل که فرد مبتلا احساس می‌کند که چیزی روی پوست سرش در حال راه رفتن یا خزیدن است. این عضو هیات علمی دانشگاه اساس تشخیص شپش سر را علایم بالینی ذکر کرد و افزود: شپش سر متداول‌ترین نوع آلودگی توسط این انگل است که معمولا پشت گوش بیشتر دیده می شود که در مراحل پیشرفته تر این بیماری با چشم غیرمسلح به راحتی قابل شناسایی است. دکتر رباطی با تاکید بر اینکه برای درمان بیماری شپش باید انگل زنده و رشک‌های آن از بین برود عنوان کرد: اگر چنانچه تخم‌ها یا همان رشک‌های شپش باقی بمانند امکان این است که بعد از چند هفته دوباره این بیماری ظاهر شود وجود دارد. وی ادامه داد: تخم‌ها یا رشک‌های شپش به شوره سر شباهت زیادی دارند با این تفاوت که رشک‌ها دارای چسبندگی زیادی هستند که به راحتی از ساقه موی سر جدا نمی‌شوند. این متخصص پوست و مو با اشاره به راه‌های درمان شپش گفت: نکته مهم در درمان شپش به‌دلیل قدرت سرایت‌پذیری بالا این است که تمام افراد خانواده در صورت داشتن علامت باید تحت درمان تحت نظر پزشک قرار بگیرند. وی توصیه کرد: درمان قطعی شپش باید دونوبت و به فاصله یک هفته، انجام شود. متخصص بیماری‌های پوست و مو دانشگاه تاکید کرد: بعد از درمان‌های که توسط پزشک تجویز می‌شود می‌توان از درمان‌های ساده‌تر مثل شست‌وشوی مو و یا آغشته کردن شانه به سرکه رقیق شده برای از بین بردن کامل تخم‌های انگل شپش چسبیده به ساقه‌های مو استفاده کرد. وی با اشاره به اینکه درمان‌ها باید توسط پزشک متخصص انجام شود توضیح داد: استفاده خودسرانه از برخی داروهای ضد شپش می‌تواند حساسیت‌زا باشد و یا در مواردی موجب مقاوم تر شدن انگل شود بنابراین توصیه می‌شود ضمن توجه به رعایت بهداشت فردی از درمان‌های خودسرانه برای از بین برد شپش پرهیز شود. با توجه به اینکه انگل شپش مدت زیادی خارج از پوست بدن زنده نمی‌ماند، شست‌وشو و ضدعفونی کردن بیش از حد البسه لزومی ندارد اما رعایت بهداشت کلی محیط توصیه می شود.

نکته

نقش دیابت در بروز بیماری‌های قلبی

فوق‌تخصص غدد درون‌ریز و متابولیسم دانشگاه علوم پزشکی شهیدبهشتی، گفت: بیماری‌های قلبی‌وعروقی علت بسیاری از مرگ‌ها در افراد دیابتی است؛ بنابراین اگر بدون تشخیص و درمان باقی بماند می‌تواند فرد را در معرض خطر بیشتری قرار دهد. دکتر فرزاد حدائق اظهار کرد: بیش از ۶۰ درصد خطر حوادث قلبی‌وعروقی مربوط به ریسک فاکتورهای قابل اصلاح ابتلا به این بیماری‌هاست. وی با اشاره به اینکه فشارخون بالا، سیگار کشیدن، بیماری‌های قندی، چربی بالا و اضافه وزن، احتمال ابتلا به بیماری‌های قلبی‌وعروقی را به مراتب بالا می‌برد، خاطرنشان کرد: اصلاح سبک زندگی بیش از ۶۰ درصد حوادث قلبی‌وعروقی را کم می‌کند، پیشگیری اولیه بسیار مقرون به صرفه‌تر از مداخلات ثانویه یا اعمال جراحی است. این عضو هیات علمی دانشگاه علوم پزشکی شهید بهشتی، توضیح داد: شاخص توده بدن (BMI) بالا، پرفشاری خون، دیابت، کشیدن سیگار و کلسترول بالا عوامل خطری هستند که اگر سه مورد از آن‌ها در فردی اعم از زن و مرد وجود داشته باشد، او را در معرض خطر مادام‌العمر بروز بیماری‌های قلبی و عروقی قرار می‌دهد. به گفته دکتر حدائق، پژوهش‌هایی که بر اساس بررسی اطلاعات حاصل شده از مطالعه قند و لیپید تهران انجام شده، بیانگر این موضوع است که بروز بیماری‌های اولیه ابتلا به مشکلات قلبی‌وعروقی، حتی در سنین جوانی می‌تواند با خطر مادام‌العمر ابتلا به این بیماری‌ها همراه باشد. رییس مرکز تحقیقات پیشگیری از بیماری‌های متابولیک دانشگاه علوم پزشکی شهید بهشتی، عنوان کرد: با توجه به بار عظیمی که چنین خطر بزرگی بر اقتصاد و سلامت جامعه وارد می‌کند، ضرورت اخذ استراتژی‌های موثر برای پیشگیری اولیه و ثانویه از بیماری‌های قلبی‌وعروقی و نیز اجرای برنامه‌های غربالگری برای این گروه بیماری‌ها مورد توجه است. وی با اشاره به اینکه مرگ ناشی از بیماری‌های قلبی‌وعروقی کماکان رتبه اول علل مرگ و میر در ایران و جهان را به خود اختصاص داده، گفت: حمله‌های قلبی مسئول نیمی از بیماری‌های غیرواگیر و اولین عامل مرگ و میر در دنیاست و سالانه میلیون‌ها نفر به علت این بیماری فوت می‌کنند. این استاد دانشگاه با اشاره به اینکه اصلاح سبک زندگی و عادات غذایی باید قبل از ۲۰ سالگی یا حتی در نوجوانی انجام شود، هشدار داد: اگر اصلاح سبک زندگی، تغذیه و ورزش دیرتر از حد معمول انجام شود، می‌تواند منجر به ابتلای مادام‌العمر به بیماری قلبی‌وعروقی شود. وی با بیان اینکه متاسفانه سن حوادث قلبی‌وعروقی و مرگ‌ومیر ناشی از آن بسیار پایین آمده است، اضافه کرد: مهمترین روش پیشگیری، عدم ابتلا و کاهش مرگ‌ومیر، اصلاح سبک زندگی مثل کنترل فشارخون، دیابت، تحرک و عدم استعمال دخانیات است.

خوراکی‌های مفید برای کبد چرب

اینفوگرافیک: آرمان ملی

در حالت طبیعی، بدن ما چربی را در بخش‌های مختلف خودش مثل کبد ذخیره می‌کند تا بتواند از آن در آینده استفاده کند. زمانی که چربی بیش از اندازه‌ای در کبد ذخیره شود، با بیماری‌ای به‌نام کبدچرب روبه‌رو می‌شویم. کبدچرب از تولید صفرا در دستگاه گوارش جلوگیری می‌کند و وظایف مرتبط با سیستم گوارش ما دچار مشکل می‌شود که این موضوع، روی بخش‌های مختلف بدن ما هم تأثیر می‌گذارد. راه‌های خیلی زیادی برای درمان کبدچرب وجود دارد اما مهم‌ترین روش درمانی، همان روشی است که باعث چربی کبد می‌شود: رژیم غذایی. برخی مواد غذایی هم در برنامه ما وجود دارند که خودمان باخبر نیستیم، پیشنهاد می‌کنیم مواد غذایی‌ای که در ادامه به آن‌ها اشاره می‌کنیم را مصرف کنید و از مواد غذایی‌ای که می‌گوییم، دوری کنید:

سیر

سیر توانایی پیشگیری از التهاب کبد را دارد. سیر، منبع غنی از ویتامین B6 است. کبد، یک نوع کلسترول (VLDL) را تولید می‌کند و مانع از جریان بی‌رویه چربی‌ها در خون می‌شود. با این حال، وقتی که سطح VLDL و سایر انواع کلسترول بالاست، می‌تواند به کبد آسیب برساند و منجر به بروز کبدچرب شود. خواص سیر برای کبد عبارتند از: کاهش کلسترول کل، کلسترول LDL، کلسترول VLDL و تری گلیسیرید تولیدشده در کبد. مصرف منظم سیر می‌تواند از کبدچرب جلوگیری کند یا حتی آن را کاهش دهد.

گردو

همه آجیل‌های درختی می‌توانند در برنامه غذایی شما جا داشته باشند، اما گردو گل سرسبد آن است و به‌عنوان یکی از بهترین غذاهای مفید برای کبدچرب شناخته می‌شود. این آجیل سرشار از اسیدهای چرب امگا ۳ است که نرخ چربی در کبد را به میزان بسیار زیادی کم می‌کند.

اسیدهای چرب امگا ۳

مطالعه‌ای در سال ۲۰۱۶ نشان داد که مصرف اسیدهای چرب امگا ۳ مثل ماهی سالمون، ساردین، گردو و دانه کتان می‌تواند به بهبود چربی کبد و سطح کلسترول خون منجر شود.

کلم بروکلی

کلم‌بروکلی از آن دست سبزیجاتی است که خواص بسیار زیادی دارد؛ هرچقدر هم که خیلی‌ها آن را دوست نداشته باشند. مطالعه‌ای عنوان کرده که خوردن کلم‌بروکلی می‌تواند از تجمع چربی در کبد جلوگیری کند.

یادداشت

علل جرقه زدن چشم

امین نیک اقبالی
متخصص چشم‌پزشکی

اگر مایع (ژل) زجاجیه روی شبکیه مالیده شود یا با کشیدن تحریک و به آن ضربه‌ای وارد شود، مقابل چشم‌تان نورهایی شبیه جرقه یا رعد و برق مشاهده می‌کنید. کسانی که به چشم‌شان ضربه‌ای وارد شده است در هنگام ضربه‌خوردن ستاره‌هایی از نور مشاهده کنند. جرقه‌های نورانی ممکن است به مدت چند هفته تا چند ماه، گاه‌گاهی ظاهر شوند. هرچه سن بالاتر می‌رود، احتمال دیدن این جرقه‌ها بیشتر می‌شود. چنانچه به طور ناگهانی جرقه نورانی جلوی چشم دیده شود، بلافاصله فرد باید به چشم پزشک مراجعه کند تا معلوم شود، آیا پارگی در شبکیه ایجاد شده است یا خیر. برخی افراد جرقه‌هایی نورانی را به‌صورت خطی و ناهموار یا موج‌های حرارتی جلو هر دو چشم خود مشاهده می‌کنند که ۱۰ الی ۲۰ دقیقه دوام می‌آورد. این نوع جرقه‌ها در بیماران میگرن پدید می‌آید که مربوط به انقباض عروق مغزی است. معمولا این عارضه با پی آمدن سردرد شدید همراه است. گرچه این جرقه‌های موجی شکل بدون سردرد هم می‌تواند عارض شود. این مورد را میگرن چشمی یا میگرن بدون سردرد می‌گویند. هرچند جرقه‌های نورانی جلوی چشم با ازدیاد سن بیشتر می‌شود و گاهی این جرقه‌ها جدی و خطرناک نیستند اما باید همیشه در این گونه موارد به چشم پزشک مراجعه کرد و از وجود ضایعات شبکیه مطلع شد.

پیشخوان
Pishkhan.com

ویژه

سلامت قلب با مصرف «بادام»

مصرف بادام به‌عنوان یک میان‌وعده سالم باعث حفظ کلسترول و تری‌گلیسرید خون در وضعیت طبیعی می‌شود و از بیماری‌های قلبی پیشگیری می‌کند. ۱۰۰ گرم بادام حدود ۵۷۹ کالری، ۵۰ گرم چربی، ۱۳ گرم فیبر غیرمحلول و ۲۱ گرم پروتئین دارد، همچنین بادام منبعی غنی از مواد معدنی و ویتامین‌ها از جمله کلسیم، آهن، منیزیم، پتاسیم، فسفر، روی، مس، تیامین، ریبوفلاوین، نیاسین و ویتامین E است. برای گرفتن اثرات مفید بادام بر چربی خون و سلامت قلب افراد می‌توانند روزانه بادام را به‌صورت خام یا بوداده در میان‌وعده‌ها مصرف کنند. مصرف بادام به‌همراه شکر به‌صورت شیره بادام چاق‌کننده است. مالیدن روغن بادام شیرین برای ورم‌های ناشی از خشکی‌های مفاصل، مزاج‌های خشک، رفع تشنگی، درد ستون فقرات و گردن در افراد مسن، خشکی مغز، کم‌خوابی، خشکی چشم و مخاطات بسیار مفید است.

سکته قلبی در کمین این کودکان است

یک مطالعه جدید نشان داده که حملات قلبی و سکته مغزی در کمین کودک غیرفعال در خانه است. کودکان و نوجوانان ما باید برای محافظت از سلامت خود بیشتر از صفحه نمایش فاصله بگیرند، چرا که غیرفعال بودن کودک احتمال حملات قلبی و سکته مغزی را در آینده او افزایش می‌دهد. محققان دریافتند که زمان بی‌تحرکی انباشته شده در دوران کودکی با آسیب قلبی مرتبط است. دکتر استوپارد گفت: همه ساعت‌های تماشای تلویزیون در افراد جوان باعث سنگین‌تر شدن قلب می‌شود که احتمال حمله قلبی و سکته مغزی را افزایش می‌دهد. والدین باید با بیرون‌بردن فرزندان برای پیاده‌روی و محدودکردن زمان تماشای صفحه، آن‌ها را تشویق کنند که بیشتر حرکت کنند. افزایش یک دقیقه‌ای در زمان بی‌تحرکی از ۱۱ تا ۲۴ سال منجر به افزایش توده بطن چپ بین ۱۷ تا ۲۴ سالگی می‌شود.

افزودن شکر به چای و قهوه موجب دیابت نمی‌شود

نتایج یک تحقیق نشان داد که استفاده از شکر در قهوه و یا چای به‌طور قابل توجهی با افزایش خطر مرگ‌ومیر یا ابتلا به دیابت مرتبط نیست. محققان شرکت‌کنندگانی را بدون سرطان، بیماری‌های قلبی‌وعروقی یا دیابت در نظر گرفتند که مصرف منظم چای یا قهوه را گزارش کردند. شرط تعامل بین تعداد فنجان قهوه و یا چای در روز و میزان شکر ۰.۹۹ بود. تجزیه و تحلیل زیر گروهی از مصرف‌کنندگان قهوه، نسبت خطر ۱.۱۱ با شرط تعامل ۰.۹۸ بود. میزان خطر برای گروه قند در مقایسه با گروه بدون قند ۱.۱۱ برای مرگ‌ومیر بیماری قلبی‌وعروقی، ۱.۰۱ برای مرگ‌ومیر ناشی از سرطان و ۱.۰۴ برای دیابت ملیتوس بود. محققان گرفتند: در جمعیت فعلی افزودن شکر به چای و یا قهوه به‌طور قابل توجهی با افزایش خطر ابتلا به دیابت یا مرگ‌ومیر مرتبط نیست.

جدول سودوکو

		۶				۲	۱	
۷	۱	۹	۸		۲	۵		
			۴		۱	۹		
۳	۴	۲		۸				
	۶		۲	۹	۵	۴		۳
	۹	۸	۳	۴			۷	
۲			۶	۱	۳	۸		
۹			۵				۲	۶
	۵		۹		۸	۷		۱

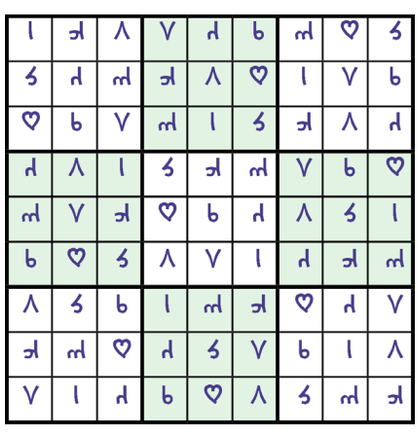

جدول کلمات متقاطع

آ ر م ا ن م ل ی

شماره ۱۶۸۴

افقی

۱- از صفات الهی- سریالی از سعید آقاخانی ۲- از شنبه تا آدینه- در پناه- مرده ریگ و ماترک ۳- حرف ندا- سوغات کرمانشاه- سرزنش‌وطعنه- مساوی ۴- کشیدنی زندگان- افسانه‌گو- یارسوزن- اسب پهن پشت ۵- شامل شونده- هدایت شده ۶- اختراع‌کننده- از ضمایر مشترک- بی‌بهره از جوانمردی ۷- یارغم- آهک- کوه- پناهگاه ۸- تیرپیکاندار- نامه‌ای که به وسیله آن شخص را به دادگاه فراخوانند- رمق آخر ۹- رسوم‌وسنن- جاده‌ومسیر- لباس- تکیه‌دادن ۱۰- مرکز کردستان- جمع رتبه- به‌روزکردن برنامه‌های رایانه ۱۱- درجات- ازمیقات‌های پنجگانه حج ۱۲- نوعی سبک موسیقی- برج فرانسه- آن‌طور و آن‌گونه- حرکت کرم ۱۳- دوستی- نوعی تذکر- بالیدن- بندگی ۱۴- جزیره‌ای در دریای کارائیب- قطارزیرزمینی- جدا از هم ۱۵- لرزان- سریالی به کارگردانی محمدرضا خردمندان و علیرضا بذرافشان

عمودی

۱- معادل فارسی پرایس لیست- رحمت طلبیدن ۲- سبک‌وخوار- کج‌شدن- کاشف میکروب حصبه ۳- پراکندگی- طرف‌وجهت- ملیح- نوعی مدل مو ۴- از مصالح ساختمانی- بی‌دینی- ماه کامل- فرزوزرنگ ۵- برتری جستن- از جان گذشته ۶- به آرزو نرسیده- نزدیک صبح- خروس مازندرانی ۷- از ماه‌های زمستان- حشره جهنده- زننده- رطوبت ۸- شریک زندگی- زیبارویی- یوزپلنگ ۹- جنس مذکر- دوراندیش- وسط‌ومیان- گل‌سرخ ۱۰- بدپیله و سمج- پول سابق ایتالیا- فرهنگ لغات فرانسوی ۱۱- یادگرفتن- موسس سلطنت‌پارس ۱۲- آرایش- تله- چاق خودمانی- دشت ۱۳- خشکی- اعتقادقلبی- نمونه نمایشی- یارگندم ۱۴- پیشواورهبر- فالگیری- لزوم سلامتی ۱۵- تأثیرگذاشتن- خویشاوندان

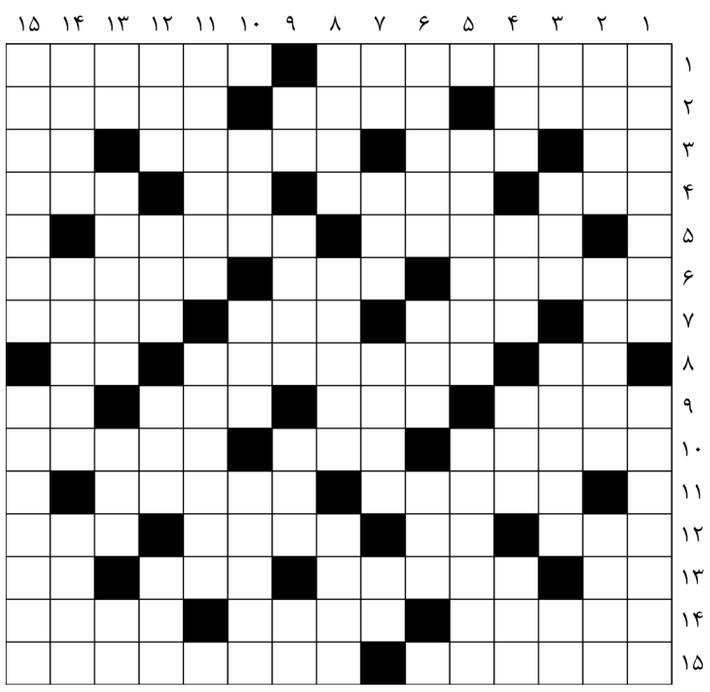

حل جدول ۱۶۸۳

	۱	۲	۳	۴	۵	۶	۷	۸	۹	۱۰	۱۱	۱۲	۱۳	۱۴	۱۵
۱	ن	ا	م	ه	■	م	ه	م	ا	ن	ن	و	ا	ز	ی
۲	ی	ک	ت	ا	■	د	و	ر	و	ی	ی	■	ر	ی	ا
۳	ک	ا	ر	ش	ن	ا	س	■	ا	ش	■	ه	ا	ر	ب
۴	و	ر	■	م	ا	ر	■	م	ن	ک	س	ر	■	ب	ن
۵	ک	د	ر	■	ک	ا	د	ر	■	ر	ن	■	ا	ن	د
۶	ا	ی	س	ن	ا	■	ل	ب	ه	■	ا	ب	ر	ا	ه
۷	ر	و	■	ر	و	د	خ	ا	ن	ه	■	د	و	■	■
۸	ی	ن	ا	■	ت	م	ر	■	د	ر	ک	■	س	خ	ا
۹	■	■	ب	ت	■	ل	ا	ا	ب	ا	ل	ی	■	ر	ت
۱۰	ی	ا	ر	ر	س	■	ش	ن	ا	■	ه	ر	ک	و	ل
۱۱	ا	ک	و	■	م	ک	■	ا	ل	ی	س	■	م	س	ا
۱۲	ک	ت	■	ر	ن	ج	ب	ر	م	ح	ک	■	ک	ن	
۱۳	و	س	ا	م	■	ا	ی	■	پ	ا	ر	ا	ش	و	ت
۱۴	ز	ا	د	■	خ	و	ر	ج	ی	ن	■	و	ا	ل	ی
۱۵	ا	ب	م	ی	و	ه	گ	ی	ر	ی	■	ش	ل	ی	ک

اخبار کوتـــاه

زلزله ۴.۵ ریشتری خراسان جنوبی را لرزاند

به گزارش موسسه ژئوفیزیک، دانشگاه تهران، روز گذشته، ۱۰ آبان ۱۴۰۲ زلزله‌ای با بزرگای ۴.۵ در مقیاس ریشتر، ساعت ۱۴ و ۹ دقیقه و ۴۴ ثانیه، سربیشه در استان خراسان جنوبی را لرزاند. فاصله این زلزله در مناطق خراسان جنوبی به این شرح است؛ ۵۰ کیلومتری سربیشه، خراسان جنوبی، ۵۱ کیلومتری شوسف، خراسان جنوبی و ۴۶ کیلومتری مود، خراسان جنوبی تخمین زده شده.

خبری درباره سربازی دانش آموزان پایه دوازدهم

سردار تقی مهری رئیس سازمان وظیفه عمومی فراجا، گفت: در راستای ارائه تسهیلات ویژه به مشمولان فارغ‌التحصیل پایه دوازدهم سال ۱۴۰۱ که از طریق سازمان سنجش و یا مرکز آزمون دانشگاه آزاد در نیم سال دوم (بهمن ماه) ۱۴۰۲ مورد پذیرش دانشگاه‌ها قرار گرفته‌اند، می‌توانند بدون هیچ دغدغه‌ای نسبت به ثبت نام قطعی در دانشگاه اقدام کنند و غایب محسوب نمی‌شوند. مهر از زبان این مسئول نوشت: آن دسته از مشمولان پذیرفته شده دانشگاه‌ها (ورودی بهمن ماه ۱۴۰۲) که دارای برگ آماده به خدمت هستند، باید با مراجعه به دفاتر خدمات الکترونیک انتظامی (پلیس ۱۰+) و ارائه برگ قبولی صادرشده از سوی سازمان سنجش آموزش کشور و یا مرکز آزمون دانشگاه آزاد، نسبت به ثبت درخواست تمدید تاریخ اعزام به خدمت خود تا بهمن ماه سال جاری اقدام کنند. این مقام مسئول بیان داشت: سایر مشمولان که برای اعزام به خدمت اقدام نکرده‌اند، می‌توانند با ثبت درخواست معافیت تحصیلی و بدون نیاز به ثبت درخواست دیگری از معافیت تحصیلی برخوردار شوند. سردار مهری عنوان کرد: مشمولانی که نسبت به ثبت معافیت تحصیلی و ثبت نام قطعی در دانشگاه اقدام نکرده‌اند، شامل تسهیلات فوق نمی‌شوند و غیبت آنان قابل توجیه نخواهد بود. این مقام ارشد انتظامی خاطرنشان کرد: مشمولان و خانواده‌های آنان برای کسب اطلاعات بیشتر می‌توانند از طریق پایگاه اطلاع‌رسانی سازمان به نشانی www.vazifeh.police.ir و یا کانال سازمان در پیام رسان‌های داخلی (سروش، ایتا و روبیکا) به نشانی khabaresarbazi@ از آخرین اخبار مربوطه مطلع شوند.

کاهش پوشش گیاهی جنگل‌های زاگرس

معاون امور جنگل سازمان منابع طبیعی با بیان اینکه براساس سند ملی احیای جنگل‌های زاگرس که در سال ۱۴۰۱ تدوین شده است، برای اجرای برنامه ۱۰ ساله نجات این جنگل‌ها به ۱۰۰ هزار میلیارد تومان اعتبار نیاز است، گفت: اگرچه مساحت جنگل‌های زاگرس همچنان حدود ۶ میلیون هکتار برآورد می‌شود، اما در طول چند دهه گذشته تاج‌پوشش گیاهی یک میلیون هکتار از این جنگل‌ها به زیر ۱۰درصد کاهش یافته و این در حالی است که براساس تعاریف علمی، تاج‌پوشش کمتر از ۱۰درصد عملا در تعریف جنگل محسوب نمی‌شود. نقی شعبانیان، معاون امور جنگل سازمان منابع طبیعی و آبخیزداری کشور در گفت‌وگو با ایلنا افزود: بخشی از فشارهای وارده بر جنگل‌های زاگرس ناشی از مشکلات اقلیمی نظیر تشدید خشکسالی‌ها و افزایش متوسط دمای هواست و بخشی دیگر نیز مربوط به فشارهای انسانی است؛ اگرچه خود مسائل اقلیمی نیز اثر ثانویه فشارهای انسانی محسوب می‌شوند.

از اتراق کنار رودخانه‌ها خودداری کنید

به گزارش رکنا، مدیرکل مدیریت بحران استان تهران با اشاره به صدور هشدار زرد هواشناسی مبنی بر نفوذ و فعالیت متناوب سامانه‌های بارشی خبر داد. حامد یزدی مهر، گفت: طبق اعلام سازمان هواشناسی احتمال وقوع وزش باد شدید، گاهی خیلی شدید به ویژه در مناطق جنوبی و غربی استان و در نقاط مستعد با خیزش گردوخاک، به خصوص در ساعات عصر و شب نیز پیش‌بینی شده است، توصیه اکید مدیریت بحران به شهروندان ساکن در این مناطق این است که احتیاط لازم را در عبور از حاشیه رودخانه‌ها و مسیل‌ها و همچنین اجتناب از برپایی چادرهای مسافرتی در این مناطق داشته باشند و حتی‌المقدور از سفرهای برون شهری به خصوص تردد از گردنه‌های کوهستانی بپرهیزند.

افزایش اختلالات عضلانی دانش‌آموزان

بهروز عطارباشی دیروز در سی‌وچهارمین کنگره سالیانه انجمن علمی فیزیوتراپی ایران در جمع خبرنگاران گفت: مهم‌ترین کار فیزیوتراپیست‌ها، برگرداندن حرکت به بیمار است. خلا فیزیوتراپیست در بررسی سلامت و سنجش دانش‌آموزان، مشاهده می‌شود؛ چرا که پس از شیوع کرونا در کشور، ۳۰ درصد به آمار اختلالات عضلانی اسکلتی دانش‌آموزان اضافه شده است. او افزود: زندگی ماشینی و کم‌تحرکی و سپس همه‌گیری بیماری کرونا، سبب تشدید اختلالات حرکتی شده است.

رئیس جمهور در روزهای اخیر از توزیع شیر رایگان میان دانش آموزان خبر داده؛

شیر رایگان پیشکش؛ کلاس می‌خواهیم و معلم

۱۰ آبان - رضا مرداد صحرایی: کلاس بدون معلم نداریم!

۸ آبان - عضو کمیسیون آموزش مجلس: ۱۰۰ هزار کلاس بدون معلم در کشور وجود دارد

کمبود معلم در مدارس کشور، یک شبه رفع شد

این معلمان اینترنتی شاد!

آرمان ملی: در حالیکه هنوز ۱۰۰ هزار کلاس بدون معلم در کشور وجود دارد (بنا به گفته محمد وحیدی عضو کمیسیون آموزش مجلس شورای اسلامی)، مرادصحرایی در آخرین اظهار نظر خود گفته کلاس بدون معلم در کشور نداریم!

خبر اول ۸ آبان ماه همین سال منتشر شده و مشخص نیست چطور در عرض چند روز و درست زمانی که انتقادات از وزیر بالا گرفته و بحث استیضاح او هم پیش آمده این کمبود رفع شده این در حالی است که روزگذشته آموزش و پرورش گفته بود که امکان اطلاع‌رسانی در خصوص کلاس‌های بدون معلم در شبکه شاد وجود دارد با این گفته که همزمان با اظهارات مرادصحرایی منتشر شده معلوم نشده که بالاخره مشکل کمبود معلم وجود دارد یا خیر و اینکه آیا این معلمان اینترنتی شاد هم جزو پروسه رفع کمبود معلم محسوب شده و در فحوای کلی کلام مرادصحرایی می‌گنجند یا خیر؟

با هم نگاهی به گفته‌های اخیر مرادصحرایی و البته کارشناسانی که به این رویه انتقاد دارند می‌اندازیم. باید گفت که مشکل مدرسه با تجویزها و مسکن‌های موقتی مانند اعطای شیر رایگان به فرزندان این مملکت در مدرسه قابل چشم‌پوشی و فراموشی نیست چراکه مشکلی‌ست که همه روز جلوی چشم آینده سازان این مرز و بوم رژه می‌رود. این جمله اشاره دارد به صحبت‌های ابراهیم رئیسی که یک خبر خوش به دانش‌آموزان داد و گفت شیر رایگان به شما می‌دهیم و بلافاصله کارشناسان توضیح دادند که کشورهای دیگر علاوه بر صبحانه یک وعده غذا هم برای ناهار برای دانش‌آموزان‌شان در نظر گرفته‌اند تا مغزشان کار کند و آموزه‌ها را بهتر فرا بگیرند حالا دانش‌آموزان ایرانی این غذا و حتی شیر را هم نمی‌خواهند؛ آن‌ها فقط یک چاردیواری و سقفی که زیر آن پناه بگیرند می‌خواهند؛ چیزی به نام کلاس درس و شخصی که نامش معلم باشد تا به آنها درس بدهد!

پیش از شروع گزارش هم به این نکته اشاره کنیم که روز دانش‌آموز نزدیک است؛ روزی که باید دانش‌آموزان را قدر نهاد و به فکر مشکلاتشان بود؛ باید این نکته را پذیرفت که هنوز که هنوز است شماری از کودکان و نوجوانان از تحصیل باز می‌مانند و جایشان در کلاس‌های درس خالی است؛ مناطقی هستند که مدرسه ندارند و مدارسی که معلم ندارند و این نکته مهم‌تر اینکه موقعی که وقت رسیدگی به مشکلاتشان شد، آن را به گردن دولت قبل و دولت‌های قبل‌تر انداخت.

تکذیبی میان همه تأییدها

روزهایی که گذشت اخبار حضور رضا مرادصحرایی، وزیر آموزش و پرورش در برنامه صف اول که از سیمای جمهوری اسلامی پخش می‌شود، مورد توجه کاربران فضای مجازی و البته اصناف مربوط به حوزه آموزش و پرورش، معلمان و دانش‌آموزان قرار گرفته و حالا این جمله او دست‌به‌دست می‌شود که «بر اساس گزارش مدیران کل آموزش و پرورش کلاس بدون معلم در هیچ جایی از کشور نداریم.»

بنا به اطلاعاتی که از پایگاه اطلاع‌رسانی وزارت آموزش و پرورش، به دست آمده، صحرایی در خصوص کمبود معلم در مدارس توضیح داده: زمانی که سند تحول رونمایی شد، بنا بر این بود که تمام نیاز آموزش و پرورش از خروجی دانشگاه فرهنگیان تأمین شود، در سال اول تأسیس دانشگاه فرهنگیان، به‌طور تقریبی ۲۲ هزار دانشجو پذیرش شد و بنا هم بر این بود که این میزان با خروجی آموزش و پرورش تراز شود و تا ۳۵ هزار نفر هم افزایش پیدا کند، ماده ۲۸ دانشگاه فرهنگیان هم می‌گوید که هر کجا این دانشگاه نتواند به تأمین نیرو بپردازد، می‌تواند استخدام کند، اما این اتفاق نیفتاد و وقتی که دانشگاه فرهنگیان چهار یا پنج ساله شد، ورودی آن به زیر ۴ هزار نفر رسید و نگرانی آن‌قدر زیاد شد که رهبر معظم انقلاب به دانشگاه فرهنگیان تشریف‌فرما شدند.

مرادصحرایی مشکل دوم را روند جذب‌های آموزش و پرورش در سال‌های ۹۲ تا ۹۹ دانسته و گفته تا سال ۱۴۰۰ همیشه جذب ما از آمار بازنشستگی‌ها کمتر بود، در حالی که باید جذب و بازنشستگی‌ها تراز می‌شد و باید به دلیل روند افزایش دانش‌آموزان کشور بیشتر هم می‌شود، از سال ۱۳۹۴ تا ۱۴۰۲ جمعیت دانش‌آموزی کشور نزدیک سه میلیون نفر اضافه شده، این آمار نشان می‌دهد که ما باید معلم تربیت می‌کردیم یا اگر قرار بود استخدام نیرو انجام شود، متناسب با میزان بازنشستگی، نیرو جذب می‌کردیم.

به اعتقاد او «با اجرای قانون رتبه‌بندی که از شهریور ۱۴۰۰ شروع شد، بسیاری از معلمان منتظر ماندند تا مشمول رتبه‌بندی شوند، دو سال در رتبه‌بندی بمانند و بعد خارج شوند، به دلیل آنکه حقوق بازنشستگی بر مبنای دو سال آخر محاسبه می‌شود، در نتیجه اوج بازنشستگی مربوط به سال ۱۴۰۲ است، اتفاقی که افتاد این بود که میزان بازنشستگی از میزان پیش‌بینی‌ها فراتر رفت و قانون هم اجازه نمی‌داد که ما بتوانیم بازنشسته را نگه داریم، ضمن آنکه تأخیری را هم در اعلام نتایج آزمون استخدامی آموزگاری داشتیم.

مرادصحرایی این دلایل را کنار هم گذاشته تا به اینجا برسد که «کلاس‌های درس حدود چهار هفته معلم واقعی نداشتند، در ادبیات آموزش و پرورش کلاس خالی با کمبود معلم دو موضوع است، تمام آموزش و پرورش معلم هستند از وزیر تا دبیر و در جاهایی که معلم نداشتیم، کارشناسان ادارات آموزش و پرورش، معاونان مدارس و مدیران، کلاس را دنبال می‌کردند.

اما بر اساس آماری که در دست مرادصحرایی است، «کلاس خالی در کشور نداریم» و با اینکه کلاس خالی نداریم، باز هم موضوع کلاس‌های خالی را پیگیری می‌کنیم و تازه بعد هم اگر چنین چیزی وجود دارد، مردم می‌توانند با مراجعه به ادارات آموزش و پرورش شهرهای خود موضوع را گزارش کنند و تاکید دوباره بر این جمله که «در گزارش مدیران کل آموزش و پرورش کلاس خالی در هیچ جایی از کشور نداریم و مدارس مشکل معلم ندارند.

«شاد»ی که آنچنان هم شاد نبود

وزیر آموزش و پرورش توضیحاتی هم داده مبنی بر اینکه چطور این کلاس‌های بی‌معلم را اگر دیدیمشان گزارش کنیم. مرادصحرایی همانجا اعلام کرده که خانواده‌ها برای پیگیری این امر باید «نام استان»، «نام شهر یا روستا»، «نام مدرسه»، «مقطع تحصیلی دانش آموز» و «کلاس» را به آیدی @ravabetomomi۱۴۰۲ در شبکه شاد ارسال کنند.

به هر صورت بد نیست که در روزهای آینده برای اعلام کلاس‌های بی‌معلم نگاهی به این آیدی در شبکه شاد بیندازیم تا ببینیم چه قدر و چطور رسیدگی می‌کنند و آیا واقعا می‌توان کمبودها را به راحتی گزارش کرد؟

و در نهایت اینکه اسم شبکه شاد که می‌آید، کمبودها و کاستی‌ها و مشکلات این شبکه که در دوران کرونا و خانه نشینی دانش‌آموزان راه افتاد، بیش از پیش رخ می‌نمایاند. اختلالاتی که وجود داشت از چشم کاربران این شبکه پوشیده نیست.

ویروس غالب در شهریور کووید و در مهر آنفلوآنزا بوده

بیماری‌های تنفسی در ایران شدت گرفته‌اند

واکسن آنفلوآنزا تزریق کنید؛ ماسک بزنید، فاصله اجتماعی را رعایت کرده و دست‌های خود را بشویید

مینو محرز، متخصص بیماری‌های عفونی در گفت‌وگو با رسانه‌ها به این نکته اشاره کرده است که ویروس آنفلوآنزا از ابتدای پاییز شیوع پیدا کرده و تا فروردین هم ادامه خواهد داشت و این اطلاعات براساس تست‌هایی به دست آمده که از سراسر کشور به ستاد کرونای کشور گزارش شده و نیز بر اساس گزارش‌هایی‌ست که انستیتو پاستور و دانشکده بهداشت دانشگاه تهران اعلام کرده است. بر همین اساس همچنان توصیه شده که شهروندان واکسن آنفلوآنزا تزریق کنند. محرز در توصیه‌ای به شهروندان گفته است که ماسک استفاده کنند، فاصله اجتماعی را رعایت کرده و دست‌های خود را بشویند.

شواهد حکایت می‌کنند که این روزها ابتلا و حتی بستری با علائمی که نشان‌دهنده ویروس‌های تنفسی است، بیشتر شده. این موضوع را مینو محرز، متخصص بیماری‌های عفونی و عضو کمیته کشوری کرونا نیز تایید کرده و به خبرآنلاین گفته: شروع پاییز و فصل سرما همیشه با شیوع بیماری‌های تنفسی همراه بوده و امسال هم از این موضوع مستثنی نیست، در چند سال اخیر شیوع کووید هم مزید بر علت شده است. این متخصص با اشاره به اینکه مدارس در چرخه شیوع تاثیر زیادی دارند، ادامه داده: معمولا سرایت این ویروس‌ها در جاهای شلوغ بیشتر می‌شود، با بازگشایی مدارس و دانشگاه‌ها این مساله بیشتر هم می‌شود، بچه‌ها مبتلا می‌شوند و ویروس را به همدیگر منتقل می‌کنند، بعد هم والدین و خانواده‌ها مبتلا می‌شوند و این چرخه ادامه پیدا می‌کند. محرز با اشاره به برگزاری جلسه ستاد کشوری کرونا در هفته‌های گذشته توضیح داده: در جلسه‌ای که اخیرا برگزار شد، براساس تست‌هایی که از سراسر کشور به ستاد گزارش می‌شود و گزارش‌های انستیتو پاستور و دانشکده بهداشت دانشگاه تهران نشان داد که ویروس غالب در ماه شهریور کووید و از زیرسویه اومیکرون و ویروس غالب در ماه مهر ویروس آنفلوآنزا بوده است. او با بیان اینکه ماه آبان هم احتمالا ویروس غالب آنفلوآنزا باشد، ادامه می‌دهد: دلیل افزایش بستری هم می‌تواند به‌خاطر ویروس آنفلوآنزا باشد کمااینکه در سال‌های گذشته هم مبتلایان به آنفلوآنزا کارشان به بستری می‌رسید.

محرز با اشاره به اینکه ویروس آنفلوآنزا از ابتدای پاییز شیوع پیدا کرده و تا فروردین هم ادامه خواهد داشت، افزوده است که بر همین اساس همچنان توصیه می‌کنیم شهروندان واکسن آنفلوآنزا تزریق کنند، هنوز زمان برای گرفتن این واکسن مناسب است و به همه خصوصا گروه‌های پرخطر مانند کودکان، زنان باردار، افراد مبتلا به بیماری‌های قلبی‌وعروقی و کسانی که سیستم ایمنی پایین دارند، توصیه می‌شود. او درباره واکسن کرونا نیز بنا بر توصیه سازمان بهداشت جهانی ادامه داده: نیازی به تزریق واکسن کرونا نیست، این مساله از سوی سازمان بهداشت جهانی هم توصیه می‌شود چراکه ویروس کرونا جهش‌های فراوان داشته و فعلا دریافت واکسن تاثیر نخواهد داشت. توصیه مهم محرز به شهروندان برای پیشگیری از ابتلا به ویروس‌های تنفسی و بیماری‌های کووید و آنفلوآنزا به مراقبت‌های بهداشتی و شخصی است. به توصیه محرز، سه توصیه مهم همچنان استفاده از ماسک، رعایت فاصله اجتماعی و شستن دست‌هاست، علاوه بر این اگر دانش‌آموزی دارای علائم بود، نباید به مدرسه برود، درباره کارمندان و شاغلان هم همین‌طور، در صورت ابتلا به علائم به هیچ‌وجه در محل کار حاضر نشوید، خصوصا که دوره این ویروس حداکثر ۵ روز است.

وزارت بهداشت چه می‌گوید؟

همزمان با افزایش موارد ابتلا و بستری مبتلایان به کووید و آنفلوآنزا، توصیه‌های بهداشتی از سوی وزارت بهداشت، همچون گذشته، دیده نمی‌شود.

به عبارتی توصیه به استفاده از ماسک خصوصا که در دوره‌های گذشته شیوع ویروس‌های تنفسی در رسانه‌ها و تلویزیون از سوی وزارت بهداشت مورد تاکید قرار می‌گرفت، حالا کم‌رنگ شده است.

حمید سوری، استاد اپیدمیولوژی نیز درباره عملکرد وزارت بهداشت در این خصوص توضیح داده که: در حال حاضر در سطح جهان واریانت غالب در بیش از یک پنجم موارد EG ۵ و سپس FL ۱.۵. ۱ و XBB ۱.۱۶.۶ هستند. ولی باید توجه داشت که بیشتر این اطلاعات از کشورهای غربی گزارش می‌شوند که احتمالا با الگوی ژنتیکی ویروس‌های غالب در کشور ما متفاوت است.

پس نمی‌توان با نگاه به غرب در برخورد با اپیدمی برنامه‌ریزی کرد و برنامه آن‌ها را در ایران کپی کرد. گزارش واریانت‌هایی مانند پیرولا در انگلستان و سایر کشورهای غربی نباید حواس ما را از کشور خودمان پرت کند هرچند نباید به آن‌ها بی‌توجه بود.

او با اشاره به اینکه در شرایطی که بیم خیزش مجدد اپیدمی وجود دارد باید مداخلات پیشگیرانه معمول بیماری‌های عفونی تنفسی مانند فاصله‌گذاری مناسب با افراد آلوده یا مظنون، زدن ماسک، شستن دست‌ها و مانند این‌ها برای افراد پرخطر جدی‌تر گرفته شود، ادامه داده: هرچند نقش اصلی این مقابله را نظام سلامت کشور با آمادگی لازم باید بازی کند.

وضعیت هشدار

افغانستانی‌های در ایران؛ ۵ یا ۸ میلیون؟

وزارت مهاجرین امارت اسلامی در خبری نوشت: سه هزار و ۶۰۸ نفر افغان مهاجر به تاریخ ۹ آبان ماه به طور داوطلبانه از ایران به وطن خود برگشته‌اند و ۲۴۴ نفر از آنها جهت اخذ کمک، به دفتر سازمان بین‌المللی مهاجرت معرفی شدند و مواد غذایی و غیر غذایی دریافت کردند.

وزیر کشور بار دیگر تعداد اتباع خارجی افغانستانی را ۵ میلیون نفر اعلام کرد؛ آماری که در فروردین‌ماه سال گذشته (۱۴۰۱) توسط وزیر امور خارجه نیز اعلام شده بود. اگرچه پیش از این وحیدی اعلام کرده بود که نمی‌توان به‌طور دقیق آماری از میزان حضور اتباع افغان اعلام کرد اما برخی از منابع غیررسمی این آمار را بیش از آمار اعلامی می‌دانند.

هرچند خبرگزاری فارس درباره حضور افغانستانی‌ها در ایران نوشت: «طبق آمار منتشرشده جمعیت افغان در ایران اکنون به ۸ میلیون نفر رسیده و هر روز حدود ۱۰ هزار نفر به‌صورت غیرقانونی و قانونی وارد مرزهای ایران می‌شوند. افزایش جمعیت دانش‌آموزان افغانستانی به ۷۰۰ هزار نفر رسیده است که این آمار تکان‌دهنده است و باید نمایندگان مجلس و وزارت امور خارجه برای تصویب طرح‌های فوریتی و راهکارهای عملی و جدی برای خروج داوطلبانه یا اجباری آنها وارد عمل شوند.»

محیط زیست

گاو کمـــتر، شیر بیـــشتر!

یکی از راه‌های کاهش همه بحران‌های زیست محیطی، کاهش تعداد گاوهاست و این را می‌توان با افزایش تولید شیر آنها محقق کرد تا گاوهای کمتری همان مقدار خروجی فعلی و حتی بیشتر را داشته باشند.

دانشمندان گاوها را طوری مهندسی کرده‌اند که نسبت به شرایط آب و هوایی هوشمند باشند و بدین وسیله ۱۰ تا ۲۰ برابر شیر بیشتری تولید کنند. هدف این است که حیوانات مقاوم در برابر آب و هوا معرفی شوند. به گزارش آ... نگرانی در مورد اثرات گاوها بر محیط زیست و تغییرات آب و هوایی به دلایل مختلف مدتهاست که یک موضوع کلیدی در دامپروری بوده است. اول اینکه گاز متان توسط گاو در طول فرآیند هضم این حیوان تولید می‌شود. این گاز گلخانه‌ای نقش مهمی در گرم شدن کره زمین دارد، زیرا پتانسیل گرمایش بسیار بالاتری نسبت به کربن دی اکسید (CO_2) دارد و راه اصلی انتشار آن همین انتشار آن از جانب حیوانات است. دوم اینکه جنگل‌زدایی اغلب در نتیجه دامداری است. پاکسازی جنگل‌ها برای چرای گاوها، کربن ذخیره شده را از درختان آزاد می‌کند و فتوسنتز را که فرآیند طبیعی جذب کربن دی اکسید در زمین است، کاهش می‌دهد. سوم اینکه نحوه مدیریت فضولات گاو اثر کربن بالایی بر جای می‌گذارد. متان و سایر گازهای خطرناک ممکن است در نتیجه حمل و دفع نامناسب فضولات این حیوانات در جو منتشر شود. در نهایت، تولید محصولات خوراک دام اغلب به منابع آب و انرژی قابل توجهی نیاز دارد و می‌تواند منجر به جنگل‌زدایی و تخریب زیستگاه شود. یکی از راه‌های کاهش همه بحران‌های زیست محیطی، کاهش تعداد گاوها است و این را می‌توان با افزایش تولید شیر آنها محقق کرد تا گاوهای کمتری همان مقدار خروجی فعلی و حتی بیشتر را داشته باشند. اکنون گروهی از دانشمندان علوم حیوانی از دانشگاه ایلی‌نوی اوربانا شمپین (Urbana- Champaign) گاوهایی را دستکاری ژنتیکی کرده‌اند که می‌توانند تا ۲۰ برابر شیر بیشتری تولید کنند و آستانه تحمل بالاتری در مقابل بیماری‌ها و آفات دارند. پژوهشگران قصد دارند در ماه مارس امسال ۱۰۰ نمونه از این جنین‌های جدید را در دو مکان در تانزانیا در گاوهای بومی لقاح کنند و امیدوارند که حیوانات به دست آمده تمام ویژگی‌های مثبتی را که مهندسی شده‌اند، از خود نشان دهند. مت ویلر، رهبر این پروژه و استاد گروه علوم دامی و علوم محیطی در دانشکده کشاورزی این دانشگاه گفت: ایده این است که مقاومت در برابر بیماری و آفات را با تولید شیر مرتبط نگه داریم تا با تولید مثل، این صفات از هم جدا نشوند.

او افزود: این در کشورهای در حال توسعه یک چالش خواهد بود. تا زمانی که به نسل مصنوعی خالص نرسید، همیشه این وسوسه وجود خواهد داشت که در این مسیر به تولید مثل گاوها متوسل شوید و اثر گلخانه‌ای را بیشتر کنید.

اگرچه این ابتکار تازه شروع شده است، اما اولین گام مهم در معرفی پرورش حیوانات مقاوم در برابر تغییرات اقلیمی است. از همین فناوری می‌توان برای محافظت از گاوها در برابر تغییرات آب و هوایی هم در داخل و هم در خارج از کشور استفاده کرد. صفات گرمسیری را می‌توان در گاوهای پرمحصول ایالات متحده برانگیخت تا مقاومت آنها در برابر بیماری، گرما و خشکسالی افزایش یابد.

پیشخوان
Pishkhan.com

روی خط آرمان ملی

۸۸۱۰۵۰۰۷

فضای کار

واقعا فضای کسب و کار راکد است، هیچ تحرکی در کسب و کار مردم نمی‌بینیم. من خودم شغلم آزاد است و همیشه در این فصل سال کار داشتیم و سرم شلوغ بود اما امسال واقعا از بیکاری خسته شده‌ام. قبوض آب، برق و گاز هم که گران شده است. از یک طرف کار نیست و از طرف دیگر هزینه‌ها بالا رفته و یارانه نقدی هم پاسخگوی هزینه حامل‌های انرژی نیست. واقعا مانده‌ام و نمی‌دانم چه باید بکنم؟

اسدی از تهران

ایرانسل

آنتن‌دهی خط‌های ایرانسل و همراه اول خیابان فتحی شقاقی خیلی ضعیف یا کلا قطع است. از مسئولان اپراتور ایرانسل و همراه اول درخواست داریم که به این موضوع رسیدگی کنند.

ساعد از تهران

آرمان ملّی
armanmeli.ir
سال پنجم
شماره ۱۶۸۴
پنجشنبه
۱۴۰۲•۰۸•۱۱
۱۷ ربیع‌الثانی ۱۴۴۵ / ۰۲ نوامبر ۲۰۲۳

انهدام باند سارقان سریالی

فرمانده انتظامی استان گیلان از دستگیری اعضای باند ۳ نفره سارقان با اعتراف به ۵۲ فقره سرقت در شهرستان رودسر خبر داد. سردار عزیزا... ملکی نقش مردم در پیشگیری از وقوع سرقت را بسیار مهم قلمداد کرد و با اشاره به اینکه در این زمینه توجه به هشدارها و توصیه‌های پلیس می‌تواند از وقوع بسیاری از سرقت‌ها جلوگیری کند، اظهار داشت: پلیس با برخورد قاطع با سارقان و تشدید اقدامات پیشگیرانه به‌ویژه در محله‌های جرم‌خیز، محیط را برای فعالیت مجرمانه ناامن می‌کند. وی در ادامه با بیان اینکه در پی ارجاع چند فقره پرونده سرقت مختلف به‌صورت سریالی به مقرهای انتظامی شهرستان رودسر طی هفته‌های گذشته، بلافاصله پیگیری موضوع در دستور کار پلیس قرار گرفت، افزود: کارآگاهان پلیس آگاهی پس از پیگیری سرنخ‌های به دست آمده از صحنه‌های وقوع جرم و تحقیقات میدانی

صورت گرفته، اعضای باند ۳ نفره سارقان این پرونده‌ها را شناسایی کردند. فرمانده انتظامی استان گیلان با اعلام اینکه مشخصات این افراد در اختیار تمامی واحدهای گشتی قرار گرفت، تصریح کرد: سارقان حین تردد با یکدستگاه خودرو ۲۰۷ سرقتی در شهر چابکسر توسط پلیس رویت که پس از تعقیب و مراقبت و اقدام فنی این افراد دستگیر شدند. این مقام ارشد انتظامی از اعتراف سارقان به ۱۲ فقره سرقت خودرو، ۱۰ فقره سرقت موتورسیکلت، ۱۵ فقره سرقت قطعات خودرو و ۱۵ فقره سرقت معابر و اماکن خصوصی در شهرستان‌های رودسر، لاهیجان و لنگرود و فروش اموال مسروقه به ۶ مالخر مختلف خبر داد و گفت: مالخران دستگیر و به‌همراه سارقان ۳۰، ۳۴ و ۳۷ ساله برای سیر مراحل قانونی به مرجع قضائی معرفی و روانه زندان شدند. سردار ملکی در پایان خاطرنشان کرد: یکی از اصلی‌ترین و مهمترین اولویت‌های پلیس، برخورد با جرایم به‌خصوص سرقت و پیشگیری از وقوع آن است که این مهم با تلاش شبانه‌روزی کارکنان نیروی انتظامی به جد دنبال می‌شود.

قتل تبعه خارجی به دلیل اختلافات مالی

رئیس پلیس آگاهی تهران بزرگ از دستگیری یک قاتل در غرب استان تهران خبر داد. سردار کارآگاه علی ولیپور گودرزی اظهار داشت: در پی وقوع یک فقره قتل و دریافت این خبر به پلیس آگاهی، موضوع رسیدگی به این پرونده در دستورکار تیمی زبده از کارآگاهان اداره دهم پلیس آگاهی تهران بزرگ قرار گرفت. وی افزود: کارآگاهان در گام نخست با بررسی صحنه جرم دریافتند مردی با وجود جراحت عمیق در قسمت ران پای چپ به‌دلیل شدت خونریزی فوت کرده است. کارآگاهان با استفاده از تحقیقات میدانی و اطلاعاتی دریافتند؛ مقتول خودش را با پای زخمی به نزدیکی ساختمانی در یکی از محله‌های غرب استان تهران می‌رساند، اما به‌دلیل خونریزی بالا فوت می‌کند. این مقام انتظامی در ادامه تصریح کرد: یکی از اقوام درجه یک مقتول پس از دعوت به اداره دهم پلیس آگاهی اظهار داشت: «مقتول تبعه خارجی است و پس از عزیمت به ایران با من تماس گرفت و گفت که در یک محل ساکن شده، اما پس از آن دیگر خبری از وی نشد، اما ناگفته نماند که مقتول با یکی از دوستانش در زمان حضور در کشور مبدا اختلاف داشته و به او مشکوک هستیم.» رئیس پلیس آگاهی تهران بزرگ با بیان اینکه کارآگاهان پس از تحقیقات از محل حادثه و تطابق تصویر قاتل با دوست مقتول موفق شدند قاتل را شناسایی کنند، عنوان کرد: کارآگاهان در یک عملیات با استفاده از اصل غافلگیری موفق شدند متهم را در مخفیگاهش دستگیر و به اداره دهم انتقال دهند. سردار علی ولیپور گودرزی ادامه داد: قاتل در بازجویی‌های اولیه صراحتا به ارتکاب قتل معترف شد و اقرار داشت: «با مقتول بر سر ۲۰ میلیون تومان وجه اختلاف داشتیم و وی هر زمان حرف از پرداخت بدهی می‌شد با من درگیر و مرا مورد ضرب و شتم قرار می‌داد، تا اینکه یک روز من را به یک مهمانی دعوت کرد و هنگامی که از مهمانی خارج شدیم بحث بدهی اتفاق افتاد و با یکدیگر درگیر و من وی را با یک ضربه چاقو به ران پایش مجروح کردم و از صحنه متواری شدم.» این مقام انتظامی در پایان نیز خاطرنشان کرد: متهم با صدور قرار قانونی از سوی مراجع قضائی، به جرم قتل عمدی به زندان معرفی شد.

کشف قتل پس از ۳ سال

رئیس پلیس آگاهی استان مازندران از کشف قتل پس از ۳ سال در شهرستان فریدونکنار و شناسایی و دستگیری قاتل و همدستانش خبر داد. سرهنگ علی قیصری گفت: در پی وقوع یک فقره سرقت مسلحانه در بهمن ماه ۱۳۹۹ در شهرستان فریدونکنار و قتل صاحبخانه با توجه به متواری شدن قاتل از صحنه جنایت، مراتب در دستور کار پلیس آگاهی شهرستان قرار گرفت . وی تصریح کرد: با اعزام تیم تخصصی بررسی صحنه جرم پلیس آگاهی استان و بررسی همه‌جانبه صحنه جنایت مشخص شد، قاتل با سلاح جنگی کمری، مقتول را به قتل رسانده و پس از آن با سوئیچ موجود در منزل، خودرو مقتول را به سرقت برده و در حوالی خیابان منتهی به منزل مقتول آن را رها کرده و متواری شده است. رئیس پلیس آگاهی فرماندهی انتظامی مازندران، اظهار کرد: با توجه به پیچیدگی پرونده و عدم دسترسی به سرنخ‌های لازم برای کشف جرم، موضوع به‌صورت ویژه در دستور کار اداره عملیات ویژه پلیس آگاهی استان قرار گرفت. سرهنگ قیصری با اشاره به تشکیل کارگروه تخصصی متشکل از کارآگاهان ادارات عملیات ویژه، جرایم جنایی، تشخیص هویت و اطلاعات جنایی در نهایت با انجام اقدامات فنی و اطلاعاتی متهم به قتل پس از ۳ سال شناسایی و با هماهنگی قضائی در عملیاتی ضربتی دستگیر شد. رئیس پلیس آگاهی فرماندهی انتظامی استان مازندران افزود: متهم به قتل در تحقیقات و بازجویی‌های فنی پلیس با توجه به شواهد و قرائن موجود لب به اعتراف گشود و به قتل با انگیزه تسویه حساب شخصی با همدستی فردی دیگر اقرار کرد. سرهنگ قیصری با اشاره به تشکیل پرونده برای متهم از معرفی وی به مرجع قضائی خبر داد و گفت: وی پس از تفهیم اتهام و بازسازی صحنه قتل برای سیر مراحل قانونی با صدور قرار مناسب روانه زندان شد .

انهدام باند کلاهبرداری شرکت هرمی

رئیس پلیس آگاهی فرماندهی انتظامی استان تهران از انهدام یک باند شرکت هرمی و دستگیری ۱۷ نفر از اعضای آن در فردوسیه شهریار خبر داد. سرهنگ فضل‌ا... سواری‌پور گفت: در پی دریافت گزارشی مبنی بر فعالیت اعضای یک شرکت هرمی در شهر فردوسیه شهریار و تردد افراد جوان و مشکوک با هدف عضوگیری برای شرکت‌های هرمی، بررسی موضوع در دستور کار پلیس قرار گرفت. وی با بیان اینکه ماموران انتظامی با انجام تحقیقات نامحسوس از صحت موضوع اطمینان حاصل کردند، افزود: محل فعالیت اعضای این باند در شهر فردوسیه شناسایی و ماموران انتظامی با هماهنگی قضائی به محل موردنظر اعزام شدند. رئیس پلیس آگاهی فرماندهی انتظامی غرب استان تهران بیان داشت: ماموران انتظامی، ۱۷ نفر از اعضای این شرکت هرمی را که از سایر استان‌های کشور از قبیل تهران، اصفهان، فارس، خوزستان، زنجان، گیلان، بوشهر که اغلب از جوانان بیکار بوده و از طریق آگهی کاریابی و مشاغل در دام کلاهبرداران گرفتار شده بودند را دستگیر و شبکه اصلی این باند کلاهبرداری را متلاشی کردند و مقدار زیادی اقلام تبلیغاتی از محل فعالیت متهمان در یک منزل مسکونی در شهر فردوسیه شهریار نیز کشف شد. سرهنگ سواری‌پور با اشاره به اینکه اعضای این باند شرکت هرمی از هر نفر به‌طور میانگین ۲ میلیارد ریال اخذ کرده بودند، تصریح کرد: متهمان با تشکیل پرونده برای سیر مراحل قانونی به مرجع قضائی معرفی شدند. این مقام انتظامی در پایان گفت: خوش‌باوری و عدم اطلاع افراد از جوانب و پیامدهای عضویت در شرکت‌های هرمی، ایجاد امید کاذب پولدارشدن، سطحی‌نگری، بی‌تجربگی و وسوسه از مهمترین علل فعالیت افراد در این شرکت‌ها است.

پدری که توسط پسر ربوده شد

رئیس پلیس آگاهی تهران بزرگ از دستگیری تعدادی آدم‌ربا در غرب استان تهران خبر داد. سردار کارآگاه علی ولیپور گودرزی اظهار داشت: در پی وقوع یک فقره آدم‌ربایی در غرب استان تهران و دریافت این خبر به پلیس آگاهی، موضوع رسیدگی به این پرونده در دستورکار تیمی زبده از کارآگاهان اداره یازدهم پلیس آگاهی تهران بزرگ قرار گرفت. وی افزود: کارآگاهان در گام نخست با استفاده از تحقیقات میدانی و اطلاعاتی در محل آدم‌ربایی دریافتند؛ اواسط شهریورماه سالجاری ۳ مرد بدون پوشش ظاهری (ماسک و کلاه) با استفاده از سلاح سرد به یک ساختمان نفوذ و پس از نیم ساعت مضروب را به‌صورت مجروح و با دست و چشمان بسته از ساختمان خارج و با یک خودروی پراید به مکان نامعلومی منتقل می‌کنند. این مقام انتظامی در ادامه تصریح کرد: کارآگاهان در ادامه با استفاده از شیوه‌های نوین کشف جرم متوجه شدند؛ فرد ربوده شده مدت‌ها با همسر و فرزند خود اختلاف داشته و در روز حادثه، ربایندگان با هماهنگی پسر وی به ساختمان وارد شده‌اند. بنابراین با هماهنگی‌های قضائی، فرزند وی در یک از شهرستان‌های حومه شهر تهران دستگیر و به اداره یازدهم پلیس آگاهی انتقال داده شد. رئیس پلیس آگاهی تهران بزرگ در ادامه با بیان اینکه متهم در بازجویی اولیه صراحتا حقایق را اقرار کرد، عنوان داشت: کارآگاهان با استفاده از فنون بازجویی موفق شدند محل نگهداری فرد ربوده شده را شناسایی و در یک عملیات ضربتی و منسجم ۲ تن از ربایندگان را دستگیر کنند و با شناسایی محل نگهداری فرد ربوده شده وی را آزاد و با توجه به شدت جراحات او را به بیمارستان منتقل کردند. سردار ولیپور گودرزی در پایان خاطرنشان کرد: متهمان با صدور قرار قانونی از سوی مراجع قضائی به زندان منتقل شدند.

بازداشت ۲ فعال غیرمجاز ارزی

رئیس پلیس امنیت اقتصادی تهران بزرگ از کشف محل فعالیت غیرمجاز ارزی و بازداشت ۲ نفر در این خصوص خبر داد و گفت: متهمان در دفتر مذکور اقدام به انجام حوالجات غیرقانونی ارز کرده بودند. سرهنگ مهدی افشاری افزود: در پی اقدامات فنی و اطلاعاتی پیش‌دستانه در مبارزه با اخلال‌گران بازار ارز و کسب خبری مبنی بر فعالیت غیر مجاز ارزی توسط افرادی در دفتری در خیابان شریعتی عوامل پلیس امنیت اقتصادی تهران بزرگ رسیدگی به موضوع را در دستورکار خود قرار داده و در جریان آن ۲ نفر از فعالان غیرمجاز ارزی را که به‌صورت گسترده اقدام به انجام حوالجات غیرقانونی ارز کرده بودند، شناسایی کردند. وی ادامه داد: در بازرسی از دفترکار این افراد که فاقد هرگونه جواز کسب و تابلو بود؛ بیش از ۷۳۳ هزار واحد انواع ارز، ۱۲ قطعه انواع سکه، لپ‌تاپ، آی‌پد، گوشی تلفن‌همراه، پول‌شمار، ترازوی دیجیتال و تعداد زیادی اسناد و مدارک و مستندات مربوط به فعالیت غیرمجازی ارزی و طلا کشف و ضبط شد. همچنین دو فعال غیرمجاز ارزی نیز دستگیر و به مقر انتظامی منتقل شدند که در جریان بازجویی‌های انجام شده به جرم خود اعتراف کردند. رئیس پلیس امنیت اقتصادی تهران بزرگ اضافه کرد: برای دو متهم پرونده‌ای تشکیل و این افراد برای ادامه روند رسیدگی به جرم روانه دادسرا شدند. افشاری از شهروندان خواست که معاملات خود اعم از خرید و فروش اموال منقول و غیرمنقول را به‌صورت شفاف با پول رایج کشور و با اسناد اعتباری اعم از چک و... انجام داده و از دریافت هرگونه ارز خارجی که منشأ آن نامشخص است خودداری کنند.

کشف ۵۶ کیلو شیشه از مخفیگاه قاچاقچی

رئیس پلیس مبارزه با موادمخدر پایتخت از کشف ۵۶ کیلوگرم شیشه از مخفیگاه قاچاقچی موادمخدر خبر داد. سرهنگ حسین باباپور از عملیات موفق این پلیس در دستگیری یکی از قاچاقچیان موادمخدر در جنوب پایتخت خبر داد و اعلام کرد: در این عملیات ۵۶ کیلو شیشه کشف شد. سرهنگ باباپور بیان کرد: در راستای مبارزه بی‌امان با قاچاقچیان موادمخدر و سوداگران مرگ یکی از قاچاقچیان موادمخدر شناسایی و پرونده‌ای در این خصوص در معاونت عملیات ویژه پلیس مبارزه با موادمخدر فاتب تشکیل و بررسی و تحقیق پیرامون جزئیات آن در دستور کار مأموران این پلیس قرار گرفت. رئیس پلیس مبارزه با موادمخدر فاتب ادامه داد: با پیگیری و تحقیقات میدانی پلیس و اقدامات پیچیده اطلاعاتی و چگونگی عملکرد مظنون پرونده برای پلیس محرز و محل اختفای و نگهداری موادمخدر شناسایی و اقدامات مقدماتی جهت اخذ دستور ورود به مخفیگاه متهم از طرف مرجع قضایی انجام شد. وی گفت: ماموران با رعایت جوانب قانونی و حقوق شهروندی به محل اختفای متهم مراجعه و در اقدامی ضربتی موفق شدند متهم را دستگیر کنند.

آگهی مفقودی
کارت سمند ایکس۷ نقره ای مدل ۸۴ بشماره پلاک ۶۹۹ م ۱۶ ایران ۵۴ و شماره موتور۱۲۴۸۴۰۰۵۵۶۳ و شاسی ۱۴۵۰۵۱۲۴ بنام مریم آزادبخت مفقود و از درجه اعتبار ساقط است
یزد

اخطاریه دفترخانه
جناب آقای امیر ایمانی فاضل : نظر به اینکه همسر قانونی شما خانم سمیه نصیری با ارائه دادنامه ۱۴۰۲۶۸۳۹۰۰۰۵۰۳۷۳۳۴ تقاضای ثبت و اجرای صیغه طلاق را دارد لذا بدینوسیله بشما اخطار می‌شود حداکثر ظرف مدت یک هفته پس از رویت این آگهی به این دفترخانه مراجعه فرمایید در غیر اینصورت طبق مقررات بدون مکاتبه بعدی و بدون حضور شما طلاق انجام خواهد گرفت آدرس دفترخانه : بزرگراه شهید سلیمانی (رسالت) – بعد از تقاطع مجیدیه جنوبی پ ۱۱۰۶ واحد ۲ تلفن ۲۶۳۱۲۳۴۷
۳۰۰ سردفتر طلاق ۱۰۵ تهران – رضا فتحی

کوتاه

کشف ۳ دستگاه موتورسیکلت مسروقه

رئیس مرکز اطلاع‌رسانی پلیس راهور تهران بزرگ از کشف ۳ دستگاه موتورسیکلت مسروقه توسط پلیس راهور تهران بزرگ خبر داد. سرهنگ علی‌اصغر شریفی گفت: در محدوده دوراهی قپان (منطقه ۱۷) در راستای اجرای طرح توقیف موتورسیکلت، عامل منطقه به یکدستگاه موتورسیکلت مشکوک و پس از بررسی مشخص شد موتورسیکلت دارای سابقه سرقت است که به‌همراه سارق تحویل عوامل کلانتری مربوطه شد. وی ادامه داد: همچنین در مسیر دوراهی صدر تیم گشتی پلیس بزرگراه به یکدستگاه موتورسیکلت مشکوک و پس از بررسی مشخص شد، موتورسیکلت دارای سابقه سرقت است که به‌همراه سارق تحویل عوامل کانتری مربوطه شد. سرهنگ شریفی افزود: در محدوده میدان فردوسی هم، تیم گشتی منطقه ۶ پلیس راهور تهران بزرگ به یکدستگاه موتورسیکلت مشکوک و پس از بررسی مشخص شد موتورسیکلت دارای سابقه سرقت است که به‌همراه سارق تحویل عوامل کلانتری مربوطه شد. وی به کشف، موتورسیکلت‌ها و خودروهای سرقتی در سطح معابر اشاره کرد و افزود: با نگاه ویژه و حمایت و پشتیانی صورت گرفته از تیم‌های پلیس راهور تهران بزرگ در ماموریت‌ها و در رصدهای شبانه‌روزی تیم‌های پلیس راهور تهران بزرگ در سطح معابر پایتخت خودروها و موتورسیکلت‌های سرقتی نیز کشف و به دست صاحبانشان می‌رسد که آمار روزانه این کشفیات حکایت از تسلط و دقت عمل تیم‌های راهور در این دست جرایم و دستگیری سارقان دارد. قابل ذکر است در مواردی نیز پلیس راهور با استفاده از قانون به‌کارگیری سلاح و آموزش‌های تخصصی که دیده این سارقان را زمینگیر و تحویل کلانتری و مراجع ذیربط داده است. رئیس مرکز اطلاع‌رسانی پلیس راهور تهران در پایان اذعان داشت: شهروندان نیز می‌توانند اینگونه موارد را به مرکز فوریت‌های پلیسی ۱۱۰ گزارش و یا به نزدیکترین واحد پلیس اطلاع دهند. رانندگان و شهروندان تهرانی مطلع باشند که تیم‌های پلیس پایتخت با تلاش و پشتکار و با حضور پررنگ شبانه‌روزی در جهت ایجاد امنیت و آرامش شهروندان آماده خدمت‌رسانی هستند.

دستگیری همدست قاتل نگهبان جوان

همدست قاتل نگهبان جوان ساختمان نوساز شرق تهران قبل از خروج از کشور بازداشت شد. کشف جسد خون‌آلود مردجوانی در یکی از ساختمان‌های نوساز در شرق تهران از سوی همسایه‌ها به مرکز فوریت‌های پلیسی ۱۱۰ گزارش داده شد. با اعلام این خبر، تیمی از کارآگاهان اداره دهم پلیس آگاهی به‌همراه موسی رضازاده؛ بازپرس شعبه یازدهم دادسرای امور جنایی، برای تحقیقات میدانی راهی خانه موردنظر شدند و جسد مردجوان اهل کشور افغانستان را مشاهده کردند که هدف ضربات چاقو قرار گرفته و به قتل رسیده بود؛ بررسی‌های اولیه نیز نشان می‌داد، از زمان مرگ مقتول حدوداً ۲۰ ساعتی گذشته است. تحقیقات ابتدایی حکایت از آن داشت، مقتول نگهبان ساختمان نوساز بوده و در محل سکونت خود احتمالا از سوی دوست خود با انگیزه نامشخصی هدف ضربات چاقو قرار گرفته است و قاتل پس از ارتکاب جنایت پا به فرار گذاشته است. در نخستین گام مأموران تیم تشخیص هویت اقدام به انگشت‌نگاری از روی جسد کردند و کارآگاهان اداره دهم پلیس آگاهی نیز مأموریت یافتند با بازبینی دوربین‌های مداربسته اطراف ساختمان و اقدامات اطلاعاتی مخفیگاه عامل این جنایت را شناسایی کنند. کارآگاهان اداره دهم پلیس آگاهی در گام بعدی با اقدامات اطلاعاتی گسترده ابتدا مخفیگاه متهم را ردیابی کردند و سپس با دستور قضائی موفق به دستگیری وی در یک عملیات غافلگیرانه شدند؛ مردجوان نیز در جریان تحقیقات ابتدایی به جرم قتل با همدستی دوستش اعتراف و عنوان کرد که به‌دلیل اختلافات عمیق خانوادگی مرتکب این جنایت شده است. کارآگاهان در گام بعدی مخفیگاه همدست قاتل را در سبزوار شناسایی کردند و با دستور قضائی راهی آنجا شدند که پس از تعقیب و مراقبت چند دقیقه‌ای متهم در یک عملیات غافلگیرانه قبل از خروج از کشور به‌اتهام مشارکت در قتل عمدی بازداشت شد. به گزارش تسنیم، با دستور بازپرس شعبه یازدهم دادسرای امور جنایی، متهم برای روشن شدن زوایای پنهان پرونده در اختیار اداره دهم پلیس آگاهی قرار گرفت و تحقیقات همچنان ادامه دارد.

صاحب سوناتا سارق دریچه آب فاضلاب

رئیس پلیس آگاهی استان یزد گفت: متهمی که با خودروی گران‌قیمت خود دست به ۲۰ فقره سرقت دریچه‌های آب فاضلاب زده بود، دستگیر شد. سرهنگ کارآگاه حمیدرضا زارع اظهارداشت: با توجه به شکایت شهروندان مبنی بر سرقت دریچه‌های آب سطح خیابان‌های شهر یزد و خطر سقوط عابران، شناسایی و دستگیری عامل سرقت به‌صورت ویژه در دستور کار کارآگاهان اداره مبارزه با سرقت پلیس آگاهی قرار گرفت. وی افزود: کارآگاهان پلیس با انجام کار اطلاعاتی و اقدامات شبانه‌روزی موفق به شناسایی سارق شدند و پس از اخذ مجوز قضائی او را در یکی از محلات شهر یزد دستگیر و در بازرسی از مخفیگاهش ۹ عدد دریچه چدنی آب را نیز کشف کردند. رئیس پلیس آگاهی استان یزد افزود: سارق در تحقیقات پلیسی به ۲۰ فقره سرقت دریچه‌های چدنی آب فاضلاب در شهر یزد با خودرو میلیاردی سوناتا اعتراف کرد و به دادسرا معرفی شد. زارع با بیان اینکه تحقیقات برای شناسایی و دستگیری مالخر ادامه دارد، افزود: شهروندان ضمن رعایت هشدارهای پلیسی در صورت مشاهده هرگونه موارد مشکوک در سطح شهر، مراتب را در اسرع‌وقت از طریق سامانه ۱۱۰ اعلام کنند.

دستگیری سارق حرفه‌ای

فرمانده انتظامی استان کردستان از دستگیری سارق حرفه‌ای اماکن خصوصی با کشف ۲۰ فقره سرقت در شهرستان کامیاران خبر داد. سردار علی آزادی گفت: در پی وقوع چندین فقره سرقت اماکن خصوصی، بررسی موضوع به‌صورت ویژه در دستور کار مأموران پلیس آگاهی شهرستان قرار گرفت. وی افزود: مأموران پلیس آگاهی، با اشراف اطلاعاتی یک سارق حرفه‌ای راشناسایی و با هماهنگی مراجع قضائی وی را دستگیر که در تحقیقات تخصصی به ۲۰ فقره سرقت اماکن خصوصی اعتراف کرد. سردار آزدی با بیان اینکه در بازرسی از منزل و مخفیگاه متهم اموال مسروقه کشف و تحویل مالباختگان شد؛ خاطرنشان کرد: سارق با تشکیل پرونده به مراجع قانونی معرفی و سپس روانه زندان شد.

خبر

کشف سوخت قاچاق

فرمانده مرزبانی خوزستان از توقیف ۴ فروند شناور و کشف بیش از ۴۶ هزار لیتر سوخت قاچاق در یک هفته اخیر در اجرای طرح مبارزه با قاچاق خبر داد. سردار لطفعلی پاکباز در گفت‌وگو با مهر اظهار کرد: در راستای طرح تشدید کنترل نوار مرزی و جلوگیری از خروج سرمایه‌های ملی و هرگونه قاچاق و اجرای طرح رعد ۱۲ مأموران مرزبانی خوزستان در یگان‌های مرزی و دریایی نسبت به توقیف چهار فروند شناور باری و صیادی، یک دستگاه خودرو ایسوزو حامل مواد سوختی قاچاق موفق شدند. وی افزود: مأموران در بازرسی از شناورها و خودروی توقیف شده ۶۴ هزار و ۱۶۰ لیتر سوخت از نوع گازوئیل را کشف کردند. فرمانده مرزبانی خوزستان با اشاره به دستگیری ۱۰ متهم در این رابطه تصریح کرد: کارشناسان ارزش ریالی محموله سوخت مکشوفه را بالغ بر ۱۶ میلیارد ریال برآورد کردند؛ سوخت‌های مکشوفه به‌همراه متهمان مربوطه پس از تکمیل پرونده مقدماتی تحویل مراجع ذیصلاح شد.

انهدام ۲۸ باند و شبکه قاچاق کالا

رئیس پلیس امنیت اقتصادی استان آذربایجان‌غربی از انهدام ۲۸ باند و شبکه قاچاق کالا و ارز در سطح استان خبر داد. سرهنگ بابک فرشباف اظهار داشت: پلیس امنیت اقتصادی با استقرار در گمرک قاطعانه با قاچاق کالا و همچنین احتکار مبارزه جدی داشته و این امر قطعا در برداشتن موانع و رونق تولید کمک خواهد کرد؛ مبارزه با فساد اقتصادی، برخورد با اخلالگران، محتکران، اختلاس، ارتشا، فرار مالیاتی و .. از جمله وظایف پلیس امنیت اقتصادی در استان است. وی افزود: با تلاش شبانه‌روزی همکارانم در مجموعه پلیس امنیت اقتصادی؛ در ۶ ماه اول سالجاری ۲۸ باند و شبکه بزرگ قاچاق کالا و ارز در سطح استان (با افزایش ۳۳درصدی کشفیات) منهدم و تمامی اعضای آنها دستگیر و تحویل مراجع قضائی شدند. رئیس پلیس امنیت اقتصادی استان با بیان اینکه حفظ وحراست از بیت‌المال و اراضی ملی از اولویت‌ها و ماموریت‌های پلیس است، اظهار داشت: ۱۶۲ فقره پرونده زمین‌خواری در سطح استان کشف که ارزش ریالی آنها بالغ بر ۱۰ هزار میلیارد ریال است. وی با بیان اینکه با قاطعیت با هرگونه قانون‌شکنی و اخلال در نظم اقتصادی برخورد قانونی به عمل می‌آید و پلیس این اجازه را نخواهد داد تا قاچاقچیان برای رسیدن به اهداف و مطامع خود امنیت اقتصادی را خدشه‌دار کنند، تاکید کرد: در همین راستا؛ به تعداد ۷۱۰ دستگاه خودروی شوتی که در امر قاچاق با سرعت غیرمجاز از آنها استفاده می‌شدند توقیف شده‌اند. سرهنگ فرشباف در پایان یکی از اهداف مهم پلیس به‌عنوان حافظ امنیت و آرامش مردم را مقابله با کالای قاچاق، احتکار، زمین‌خواری و سایر جرایم اقتصادی در جامعه دانست که مشارکت حداکثری شهروندان و در جریان قراردادن پلیس از هرگونه فعالیت مخرب در این زمینه می‌تواند کمک شایانی در رشد و شکوفایی اقتصادی به همراه داشته باشد و از شهروندان خواست که هرگونه اخبارمربوط به قاچاق کالا و اخبار مرتبط با جرایم اقتصادی را به مرکزفوریت‌های پلیسی ۱۱۰ گزارش دهند.

عامل چک بلامحل کلاهبردار بود

فرمانده انتظامی استان لرستان از دستگیری کلاهبردار و کشف ۳۰ میلیارد ریال چک بلامحل در شهرستان خرم‌آباد خبر داد. سردار یحیی الهی بیان داشت: در پی وقوع یک فقره کلاهبرداری با ترفند صدور چک بلامحل در شهرستان خرم‌آباد، موضوع به‌صورت ویژه در دستور کار ماموران قرار گرفت. وی افزود: ماموران کلانتری ۱۵ خرم‌آباد با رصدهای اطلاعاتی کلاهبردار موردنظر را در این شهرستان شناسایی و طی عملیاتی ضربتی دستگیر کردند. فرمانده انتظامی استان لرستان گفت: متهم در تحقیقات پلیس به ۳۰ میلیارد ریال کلاهبرداری با ترفند صدور چک بلامحل اعتراف و همراه پرونده تحویل مراجع قضائی شد. سردار الهی در پایان خاطرنشان کرد: شهروندان در صورت مشاهده هرگونه فعالیت غیرقانونی و مجرمانه توسط افراد مشکوک، مراتب را در اسرع‌وقت از طریق تلفن ۱۱۰ به پلیس اطلاع دهند.

پیشخوان
Pishkhan.com

محکومیت ۲۷ میلیاردی استقلال در پرونده محبی!

آرمان ملی: روزنامه رکورد پرتغال در شماره دیروز خود مدعی شد که استقلال در پرونده محمد محبی به پرداخت ۵۰۰ هزار یورو به باشگاه سانتاکلارا پرتغال محکوم شده است.

شروع

محمد محبی مهاجم ملی‌پوش استقلال با پایان فصل بیست و دوم لیگ برتر ایران بازیکن سانتاکلارای پرتغال محسوب می‌شد و ادامه فعالیت او در استقلال نیازمند جلب رضایت باشگاه پرتغالی بود. در قرارداد محبی با استقلال که در ابتدای لیگ گذشته امضا شد، آمده که اگر باشگاه استقلال تمایل به ادامه همکاری با این بازیکن داشته باشد، با پرداخت مبلغ ۶۰۰ هزار دلار به سانتاکلارا این قرارداد اتوماتیک وار تمدید می‌شود. خرداد ماه گذشته حجت کریمی سرپرست مدیرعاملی وقت باشگاه استقلال در این خصوص در جمع خبرنگاران گفت: «با محبی قرارداد داریم و مشکلی نداریم. چون اگر یک مبلغ ۶۰۰ هزار دلاری پرداخت کنیم، او بازیکن استقلال می‌شود.» مبلغ موجود در قرارداد محبی برای قطعی شدن قراردادش با استقلال ۶۰۰ هزار یورو است که این مبلغ با نرخ روز ارز در ایران حدود ۳۰ میلیارد تومان می‌شد. عددی که در روزهای بی‌پولی استقلال و با مشکلاتی که باشگاه در پرداختی به اعضای فصل گذشته‌اش دارد، زیاد است.

پرونده در دادگاه؟

چند روز بعد علی امیری، قائم مقام باشگاه استقلال در گفت‌وگو با برنامه فوتبال برتر در خصوص اینکه گفته می‌شود پرداخت قسط اول از مبلغ ۶۰۰ هزار دلاری توسط باشگاه استقلال به سانتا کلارا پرتغال برای دریافت رضایت‌نامه محمد محبی انجام شده، عنوان کرد: اصلا چنین مسأله‌ای صحت ندارد. باشگاه سانتاکلارا به‌خاطر اینکه سال گذشته باید ۲۴۰ هزار دلار دریافت می‌کرد ولی فقط ۱۰۰ هزار دلار به حساب این باشگاه نشست، به طور کلی درخواست ابطال قرارداد را داد و این پرونده در دادگاه CAS باز است. او ادامه داد: ما بارها با باشگاه سانتا کلارا مذاکره داشتیم و گفتیم یک حساب به ما عنوان کنید تا نسبت به واریز این وجه(۱۴۰ هزار دلار باقی مانده از طلب فصل قبل) را پرداخت کنیم که آنها عنوان کردند این عدد را قبول نداریم. قائم مقام باشگاه استقلال در خصوص نامشخص بودن وضعیت ۱۴۰ هزار دلار پرداختی سال گذشته به سانتاکلارا ابراز کرد: صراف واسطه می‌گوید به‌خاطر بحث تحریم این مبلغ در یک بانک واسطه بلوکه شده و در حال پیگیری برای آزاد شدن آن هستیم. امیری یادآور شد: آقای حجت کریمی یک نفر را به‌عنوان نماینده از کشور پرتغال به باشگاه سانتاکلارا فرستاد تا مذاکره لازم را انجام دهد و نتیجه را به باشگاه استقلال بگوید. قائم‌مقام باشگاه استقلال تصریح کرد: باشگاه سانتا کلارا پرونده فصل قبل را به دادگاه CAS بُرده و آن قرارداد برای این باشگاه معتبر نیست، اما نماینده آقای کریمی در پرتغال طی دو روز اخیر به باشگاه سانتاکلارا رفته تا مذاکرات را با مدیرعامل و وکیل این باشگاه پیش ببرد و نتیجه را عنوان کند.

صحبت‌های محبی

محمد محبی در حالی فصل گذشته برای استقلال به میدان رفت که حضور قرضی در جمع آبی‌ها داشت و این باشگاه می‌توانست با پرداخت قسط دوم مبلغ رضایت‌نامه به مبلغ ۱۴۰ هزار یورو به سانتا کلارا پرتغال شرایط حضور قطعی او را فراهم کند و در پایان فصل این ستاره را با پرداخت ۶۰۰ هزار یورو به طور دائمی به خدمت بگیرد ولی باشگاه استقلال حتی قسط دوم را هم به سانتا کلارا نداد تا تیم پرتغالی تصمیم دیگری برای ستاره ایرانی خود بگیرد و او را راهی روستوف کند. تیرماه سال جاری محمد محبی در گفت‌وگو با برنامه فوتبال برتر در این باره عنوان کرد: ۱۴۰ هزار یورو باید از سوی باشگاه استقلال به سانتا کلارا پرداخت می‌شد تا در نهایت قراردادم نهایی شود ولی این مبلغ به طرف پرتغالی داده نشد. فکر می‌کنم تا سه، چهار روز پس از فینال جام حذفی فرصت بود تا من با پرداخت ۶۰۰ هزار یورو به سانتاکلارا بتوانم رضایت‌نامه قطعی به مقصد استقلال بگیرم ولی این اتفاق نیفتاد. او ادامه داد: باور کنید حداقل ۳۰ روز منتظر ماندم تا استقلال این کار را انجام بدهد ولی بیشتر از این نمی‌توانستم صبر کنم. اگر روستوف هم پول من را پرداخت نمی‌کرد و منتظر استقلال می‌ماندم، باید به لیگ یک پرتغال می‌رفتم و برای سانتا کلارا بازی می‌کردم. ستاره فصل گذشته استقلال یادآور شد: شاید مدیران استقلال پول را پرداخت کردند و این پول بلوکه شده و برگشت خورده، اما خود شما (میثاقی) دو هفته قبل در برنامه فوتبال برتر گفتید که این پول صرف خرید یک خانه برای یک بازیکن در مهرشهر شده است! من هم می‌دانستم که این پول به پرتغال نرفته است، اما طبق همان رسید که باشگاه استقلال منتشر کرده، باید پول به حساب سانتا کلارا می‌نشست. مگر می‌شود شما پول بدهید و به حساب آنها ننشیند؟ محبی یادآور شد: اعتبار باشگاه بزرگ استقلال در آسیا و جهان خیلی است. مگر می‌شود شما یک رسید منتشر کنید و بگویید پول بلوکه شده و همان را به سانتا کلارا بدهید؟ با این کارها اعتبار باشگاه استقلال زیر سوال می‌رود.

غرامت؟

روزنامه رکورد پرتغال در شماره دیروز خود مدعی شد که استقلال در پرونده محمد محبی به پرداخت ۵۰۰ هزار یورو به باشگاه سانتاکلارا پرتغال محکوم شده است. خبری عجیب و شوکه کننده که نمی‌تواند خوشایند مدیران و هواداران باشگاه باشد. این روزنامه پرتغالی از تیتر «محبی نیم میلیون یورو به سانتا کلارا می‌آورد» استفاده کرده و در شرح ماجرا نوشته است: سانتاکلارا حدود نیم میلیون دلار از استقلال خواهد گرفت. موضوع، به تصمیم دادگاه داوری ورزشی (TAD) در مورد شکایت آزورایی‌ها (لقب سانتاکلارا) از صدرنشین فعلی لیگ ایران برمی‌گردد که محمد محبی را در فصل ۲۰۲۲ – ۲۰۲۳ به این باشگاه قرض داده بودند.

به گزارش رکورد، مبلغ قرارداد قرضی محمد محبی برای یک فصل ۲۵۰ هزار یورو بوده که باشگاه استقلال از پرداخت آن خودداری کرده است. سانتاکلارا پرونده را به فیفا برده که این باشگاه پرتغالی سپس به دادگاه داوری ورزش (TAD) شکایت کرده است. پس از آنکه سانتاکلارا دلایل کافی را در این زمینه ارائه کرد، استقلال را نه‌تنها به پرداخت ۲۵۰ هزار یورو مبلغ رضایت نامه محکوم کرده بلکه آبی‌ها باید ۲۵۰ هزار یورو دیگر به عنوان بند پیش‌فرض این قرارداد به طرف پرتغالی پرداخت کند. طبق ادعای رکورد، استقلال در مجموع باید ۵۰۰ هزار یورو به سانتاکلارا پرداخت کند. این در شرایطی است که آبی‌ها پیش از این مدعی بودند مبلغ رضایت‌نامه محبی را پرداخت کرده‌اند ولی به دلیل مشکلات بانکی و تحریم‌ها، این رقم به حساب سانتاکلارا واریز نشده است.

چرا طارمی بهترین لژیونر سال آسیا نشد؟

طارمی یکی از نامزدهای اصلی کسب عنوان بهترین لژیونر آسیا بود اما در نهایت مدافع کره‌ای این عنوان را تصاحب کرد. سه‌شنبه شب گذشته مراسم بهترین‌های سال آسیا برگزار شد و کیم مین جائه توانست بالاتر از مهدی طارمی عنوان بهترین لژیونر سال آسیا را از آن خود کند. کیم مین جائه نقشی مهم در قهرمانی ناپولی در فصل گذشته سری‌آ ایفا کرد و توانست در تیم اسپالتی ۴۵ بازی انجام دهد. او فصل گذشته به طور میانگین ۸۶ دقیقه در تمامی مسابقات حاضر بود. تیم ناپولی در فصل گذشته تنها ۴ بار باخت و ۲۸ گل خورد که مدافع کره‌ای در آن سهم بزرگی داشت. همین موضوع نیز سبب شد تا این بازیکن در تابستان کنونی با پیشنهاد ۵۰ میلیون یورویی بایرن مونیخ مواجه شود و به آلمان سفر کند. در بایرن مونیخ مدافع کره‌ای در تمامی مسابقات بازی کرده و توانسته به مهره اصلی توخل در خط دفاعی با زوج اوپامکانو یا دلیخت بدل شود. بایرن با او به غیر از سوپرکاپ آلمان تاکنون باختی را تجربه نکرده است. این تیم در ۹ بازی بوندس لیگا ۷ گل خورده است. ارزش او در سایت ترانسفرمارکت ۶۰ میلیون یورو تخمین زده شده و هشتمین مدافع باارزش دنیاست. این در حالی است که طارمی فصل گذشته با پورتو نایب قهرمان لیگ پرتغال شد و توانست ضمن قهرمانی با این تیم در سوپرکاپ، جام اتحادیه و جام حذفی فوتبال پرتغال به مقام آقای گلی در لیگ پرتغال نیز دست یابد. مهاجم ایرانی پورتو فصل گذشته برای تیمش در تمامی رقابت‌ها ۵۱ بازی انجام داد و آمار ۳۱ گل و ۱۴ پاس گل را به ثبت رساند. او از ۳۴ بازی فصل، ۳۳ بار در ترکیب پورتو قرار گرفت و به طور میانگین ۷۵ دقیقه در تمامی مسابقات برای این تیم بازی کرد. دیگر نامزد این بخش کائورو میتوما، بازیکن ژاپنی برایتون بود که او نیز فصل خوبی با تیم انگلیسی سپری کرد.

گل‌محمدی: آدم‌های بیخودی گفتند اشک تمساح می‌ریزم

یحیی گل‌محمدی، سرمربی تیم فوتبال پرسپولیس گفت: فکر می‌کنم فردا شاهد یک فوتبال جذاب و فنی از سوی هر دو تیم پرسپولیس و صنعت نفت باشیم.

بازی با صنعت نفت

یحیی گل‌محمدی، سرمربی تیم فوتبال پرسپولیس در نشست خبری پیش از بازی با صنعت نفت آبادان گفت: بازی حساسی از لحاظ جدولی با تیم صنعت نفت آبادان داریم. نفت هم انصافا تیم خوبی است. هم جوانان خوبی دارد و هم بازیکنان باتجربه. با انگیزه کار می‌کنند. آقای ویسی موفق شد فصل گذشته این تیم را در لیگ برتر نگه دارد. کار بسیار بزرگی کردند و این کار کمتر از قهرمانی نبود.

احضار به کمیته اخلاق؟

او همچنین در مورد احضارش به کمیته اخلاق بیان کرد: من دیروز هم صحبت کردم، هر کسی باید بداند که چه جایگاهی دارد و از چه جایگاهی صحبت می‌کند. اگر یک نفر که فوتبالی باشد و این حرف‌ها را بزند آدم زیاد ناراحت نمی‌شود. من ناراحت این موضوع بودم. این آقا (خانی، عضو هیات‌مدیره استقلال) که اینطور حرف می‌زند احضار نمی‌شود، اما من در مقام دفاع از خودم احضار می‌شوم. این یک مقدار کار عجیب و غریبی نیست؟ اگر تحلف کرده بود، باید همان زمان احضار می‌شد ولی متاسفانه هر دوی ما را احضار کردند. اول باید ایشان احضار می‌شد و اگر این کار انجام می‌شد من درباره این موضوع صحبت نمی‌کردم. باید جایگاه خود را بشناسید و در مورد حریف صحبت نکنید، اگر هم صحبتی دارید درباره تیم خودتان حرف بزنید.

بها دادن به جوانان

یحیی گل محمدی درباره اینکه در گذشته به بازیکنان جوان بازی می‌داده اما اخیرا به امیر مهدی محمدی بازی نداده، گفت: شرایط طوری است که به همه بازیکنان نیاز داریم که در فشار مسابقات مداوم به ما کمک کنند. قطعا این فرصت برای او فراهم است و روی همه بازیکنانی که در اختیار داریم حساب باز کرده‌ایم. اینطور نیست که فراموش کنیم و از آنها استفاده نکنیم. احتیاج باشد از آنها استفاده می‌کنیم.

صحبت‌های سرمربی سپاهان

او در مورد اظهارات ژوزه مورایس مبنی بر اینکه اگر سپاهان ۹۰ امتیاز هم کسب کند، قهرمان نمی‌شود، گفت: هر مربی‌ای که تحت فشار است ممکن است صحبت‌هایی انجام بدهد که بعدا پشیمان شود. مورایس هم مربی باتجربه و با کیفیتی است که از مربیان خوب لیگ برتر ماست. با شرایطی که او در سپاهان دارد بدون هیچ دغدغه‌ای کارش را انجام می‌دهد که دقیقا مخالف شرایط ماست. تیم ما پس از چند قهرمانی و جام‌های مختلف هنوز شرایطش به این شکل است. اگر جای ما بود شاید حرف‌های بدتر و شدیدتر از ما می‌زد. بالاخره بازیکنانی که ما داریم چند سال گذشته جام‌های مختلفی آورده‌اند که این اندازه به آنها بی‌توجهی می‌شود ولی در سپاهان همه چیز مهیاست. یک مقدار به نظرم باید در شرایط سخت کار کنیم ولی به نظرم مورایس تحت فشار شدید بود که چنین حرفی زد.

مشکلات مالی

سرمربی سرخپوشان در رابطه با مشکلات مالی این باشگاه گفت: هنوز اتفاق خاصی در این مورد نیفتاده است. می‌خواهم یک صحبت کلی داشته باشم. بعد از جام‌هایی که بازیکنان با هواداران گرفتند، با بی‌توجهی مواجه شده‌اند. بعد از گرفتن سه جام نه پاداشی گرفتند و نه امکانات دارند. من به عنوان مربی باید خودم را نشان بدهم و نگذارم درگیر مصاحبه‌هایی شوند که تمرکزشان را به هم می‌ریزد. از شخصیت و اعتبار خودم خرج کردم تا آنها درگیر نشوند. باید از آنها مراقبت کنم. متاسفانه این وسط به شخص خودم لطمه خورد. کسی به من گفت اشک تمساح می‌ریزی؛ این مسائل وجود داشت. او ادامه داد: آدم‌های بیخودی در مورد من صحبت کردند. بازیکنان ما هر کاری که باید انجام دادند. چه کاری باید کنند تا به حقوقشان برسند؟ در بدترین و سخت‌ترین شرایط سه جام گرفتند و دل هواداران را شاد کردند. به خاطر یکسری مسائل پیش پا افتاده و امکانات اولیه، حداقل، پاداشی را که در نظر گرفته بودند پرداخت کنند. بازیکنان ما پیشنهادات دو، سه برابر فعلی داشتند، به امید اینکه به پاداش برسند و زندگی‌شان را بهتر کنند. خودم را جلو انداختم و الان باید به کمیته اخلاق بروم. یک تیم رسانه‌ای پشت این مسائل است که به این موارد دامن می‌زند.

عکس نوشت

کفش

آدیداس کفش جدیدی را به مناسبت هشتمین توپ طلای لیونل مسی، برای این بازیکن طراحی کرده است. کفش جدید طراحی شده برای مسی با الهام از توپ‌های طلایی است که او در طول این مدت به دست آورده است.

تمدید

باشگاه بایرن مونیخ از امضای قرارداد تا سال ۲۰۲۷ با الکساندر پاولوویچ خبر داد. این هافبک دفاعی ۱۹ ساله پرورش یافته آکادمی بایرن است و سابقه بازی در تمام رده‌های سنی این باشگاه را در کارنامه دارد.

حمایت

بعد از استقبال فوق‌العاده و البته همیشگی هواداران ملوان در دیدار با پرسپولیس، این بار نوبت به طرفداران تیم سپیدرود رشت رسید. البته سپیدرودی‌ها مهمان شهدای رزکان کرج در ورزشگاه انقلاب کرج بودند.

گفت‌وگو

چرخابی:

سپاهان در دفاع تیمی ضعیف عمل می‌کند

حسین چرخابی سرمربی سابق سپاهان و کارشناس فوتبال کشورمان در مورد تقابل سپاهان و نساجی و البته نقطه ضعف این تیم صحبت کرد.

درباره دیدار تیم سپاهان با نساجی چه نظری دارید؟

در نیمه اول، بازی بی‌روح و آرامی را مشاهده کردیم، تیم‌ها بیش از اندازه با حوصله بازی می‌کردند، حتی در مواقعی از نیمه اول تیم نساجی کمی نسبت به سپاهان عملکرد بهتری داشت. توپ‌ها و موقعیت‌های خطرناکی که روی هر دو دروازه می‌رفت، به اندازه انگشتان دو دست هم نبود.

سپاهان نیمه دوم را بهتر آغاز کرد اما برخلاف جریان بازی روی حمله تیم نساجی و جا ماندن دفاع سپاهان تیم نساجی به گل رسید، هنگامی که محمدرضا آزادی توانست دروازه سپاهان را باز کند، به هیچ عنوان توسط دفاع مهار نشده بود و این اشتباهی بود که به‌طور مرتب در دفاع سپاهان مشاهده می‌شد. سپاهان همیشه تیم هجومی بوده است، بازیکنان خارجی که سپاهان در اختیار دارد نمی‌توانند تأثیر زیادی داشته باشند. بازیکنان زیادی مانند برایان دابو در اصفهان و در آکادمی باشگاه داریم که فقط پاس‌های ساده و روبه عقب دهند.

نقطه ضعف سپاهان چیست؟

اعتقاد دارم سپاهان در دفاع تیمی ضعیف عمل می‌کند، هافبک‌های سپاهان علاقه دارند در حمله‌های تیم شرکت کنند و فکر نمی‌کنند که امکان دارد حریف هم صاحب توپ شود و دست به ضد حمله بزند. وقتی وسط زمین از دست برود هافبک‌های حریف بسیار راحت می‌توانند پاس‌های در عمق دهند که خیلی از این پاس‌ها را پیام نیازمند با جبران کردن فضای خالی پشت دفاع مهار کرد. وظیفه دروازه‌بان این است که فضای خالی پشت دفاع را پر کند، پیام نیازمند هم دقیقاً همین کار را انجام داد و خوب کار کرد زیرا او دروازه‌بان مطمئنی است که کمتر دچار اشتباه می‌شود.

منهای فوتبال

کیانوش رستمی شرط نصیر شلال را پذیرفت

ایسنا: کیانوش رستمی اعلام کرد در لیگ وزنه می‌زند و از این پس زیر نظر کادرفنی تمرین خواهد کرد. نواب نصیرشلال سرمربی تیم‌ملی وزنه‌برداری برای حضور کیانوش رستمی در اردوی تیم‌ملی، این شرط را گذاشته بود که او در هفته اول لیگ برتر که در رشت آغاز شده است، شرکت کند. رستمی اکنون در صفحه شخصی خود اعلام کرد که در لیگ وزنه می‌زند و زیر نظر سرمربی تیم‌ملی فعالیت خواهد کرد. او در این باره اعلام کرد: به حرمت فدراسیون وزنه‌برداری که جوانی‌ام را در این رشته پشت‌سر گذاشته‌ام و به احترام سرمربی تیم‌ملی که با هم در المپیک ۲۰۱۲ لندن افتخار کسب کردیم به عنوان وزنه‌بردار آزاد به رشت و لیگ برتر خواهم رفت. البته هنوز ۳۰ درصد درد زانو دارم، اما بی‌شک در تمرینات زیر نظر کادرفنی تیم‌ملی برای اعتلای نام ایران بی‌منت از جان مایه خواهم گذاشت.

موافقت با میزبانی ایران از رقابت‌های جهانی IFBB

ایسنا: میزبانی ایران از رقابت‌های جهانی بدنسازی ۲۰۲۴ به تایید هیات رئیسه و کنگره IFBB رسید. هیات رئیسه و کنگره فدراسیون جهانی IFBB با میزبانی ایران از رقابت‌های جهانی ۲۰۲۴ موافقت کرد. در این نشست که در سانتاسوسانای اسپانیا محل برگزاری مسابقات قهرمانی پرورش اندام و فیتنس جهان در سال ۲۰۲۳ برگزار شد، عبدالمهدی نصیرزاده رئیس کمیسیون دانشگاهی IFBB و صادق هاشمی رئیس کمیسیون فیتنس چلنج IFBB به عنوان دو عضو ایرانی هیات اجرایی حضور داشتند. یکی از موارد مطرح شده در جلسه هیات رئیسه میزبانی ایران از مسابقات پرورش اندام قهرمانی جهان در سال ۲۰۲۴ بود که این موضوع با رای اکثریت مورد تصویب قرار گرفت و سپس به تصویب کنگره فدراسیون جهانی رسید.

ویــژه

تن‌هاخ پس از شکست تلخ یونایتد در شهر آورد منچستر: «من مطمئن‌ام!»

سرمربی هلندی منچستریونایتد امیدوار است شاگردانش در آینده بهترین عملکرد ممکن را داشته باشند. یونایتد در شهرآورد منچستر با نتیجه سه بر صفر از منچسترسیتی شکست خورد تا اریک تن‌هاخ و شاگردانش بیشتر از قبل مورد انتقاد قرار بگیرند. یونایتد تحت هدایت سرمربی هلندی در فصل جاری با وجود حواشی فراوان مانند اخراج جیدون سانچو از ۱۰ بازی ۱۵ امتیاز به دست آورده و در رده هشتم جدول لیگ برتر انگلیس قرار دارد.

دیدگاه

تضمین قهرمانی نیم فصل استقلال؟!

صادق ورمزیار
کارشناس فوتبال

در خصوص برتری استقلال مقابل آلومینیوم باید بگویم یکسری از بازی‌ها در لیگ برتر هستند که نتیجه گرفتن از آن سخت است و این بازی هم یکی از تنها بود. بازی‌های این چنینی معمولاً موقعیت گل چندانی ندارند و تیمی که فرصت طلب باشد و از حداقل فرصت‌ها استفاده بهینه را ببرد می‌تواند سه امتیاز را مال خودش کند. به نظرم استقلال در این موضوع موفق بود و در کنار انتقاداتی که ممکن است به تیم در این بازی صورت بگیرد باید توجه کرد مهم سه امتیاز بود که حاصل شد. تغییراتی که در ترکیب اصلی انجام شد هم ریتم استقلال را در طراحی حملات کند کرده بود. حضور بلانکو در ترکیب اصلی هم با توجه به اینکه این بازیکن هنوز از آمادگی کامل برخوردار نیست کمی خط جلوی استقلال را از ریتم انداخت. به نظرم او بازیکن با کیفیتی است و در ادامه با آمادگی و هماهنگی بیشتر می‌تواند به تیم کمک کند. در خصوص اشتباهات داوری ظاهرا هرچه بیشتر حرف زده شود، بی‌تاثیرتر است، اما احساس می‌کنم داوران این فصل پیش از هر زمان دیگری استقلال را اذیت می‌کنند. در یک کلام می‌توان گفت قضاوت داوران در حد فوتبال ما نیست. در مورد محرومیت نکونام هم باید بگویم دیگر به این مسائل عادت کرده‌ایم، ظاهراً با اعتراض به رای صادر شده از سوی باشگاه او مقابل شمس آذر روی نیمکت می‌نشیند، چراکه بی‌شک محرومیت سرمربی استقلال باعث ضرر این تیم خواهد شد، چراکه حضور جواد نکونام روی نیمکت و کنار زمین یک نعمت است که ظاهراً قرار است استقلال را از آن محروم کنند. در مورد تقابل استقلال با شمس آذر هم مطمئن باشید شاگردان جواد نکونام دیدار سختی مقابل این تیم پیش‌رو خواهند داشت، چراکه شمس‌آذر تیمی بدقلق است و باید با تمام توان برای پیروزی مقابل آنان به میدان رفت. به نظرم استقلال چنانچه موفق به پیروزی در این دیدار شود شاید بتوان گفت قهرمانی نیم فصل خود را تضمین کرده است.

کوتاه

ایسنا: تیم‌ملی فوتبال زنان ایران با شکست برابر فیلیپین به کارش در انتخابی المپیک پایان داد. تیم‌ملی فوتبال زنان ایران در سومین دیدارش در انتخابی المپیک به دیدار فیلیپین رفت و در نهایت با یک گل تن به شکست داد تا با یک تساوی و دو شکست به کارش در این دور از رقابت‌ها پایان دهد. آنیس در دقیقه ۱۹ تک گل فیلیپین را روی یک ریباند وارد دروازه زهرا خواجوی کرد و تیمش را پیش انداخت. در نیمه نخست زهرا قنبری با یک سر توپ موقعیت خوبی برای خود ایجاد کرد ولی ضربه او را دروازه‌بان فیلیپین مهار کرد. ملی‌پوشان ایران در نیمه دوم نیز یک بار تیر دروازه حریف را به لرزه درآوردند و بدشانس بودند که نتوانستند به اولین گلشان در این تورنمنت برسند.

تسنیم: سرمربی تیم فوتبال نساجی معتقد است شاگردان پاکو خمس در دیدار با شمس آذر قزوین و ذوب‌آهن اصفهان شایسته شکست نبودند. به گزارش روابط عمومی باشگاه نساجی مازندران، سیدمهدی رحمتی درباره دیدار تیم فوتبال نساجی مازندران مقابل تراکتور تبریز اظهار داشت: فردا بازی سختی با تیم خوب تراکتور داریم. تراکتور در فصل جاری از لحاظ در اختیار داشتن بازیکنان سرشناس و دارای سوابق ملی و همچنین بازیکنان خارجی، یکی از بهترین تیم‌های لیگ برتر است. سرمربی نساجی با اشاره به دو شکست اخیر تراکتور در لیگ برتر که مقابل شمس آذر و ذوب‌آهن رقم خورد، گفت: تراکتور در این دو بازی مستحق باخت نبود و می‌توانست برنده باشد. تراکتور به دلیل حضور سرمربی جدید خود - چه در فصل قبل و چه فصل فعلی - فوتبال زیبا و تماشاگرپسندی ارائه می‌کند. مطابق آنالیزی که همکاران ما انجام دادند، تیم حریف موقعیت‌های گلزنی زیادی با پرس‌های متناوب از بالا خلق می‌کند.

پیشخوان
Pishkhan.com

بیــن‌المــلل

محمد صلاح به رتبه‌بندی توپ طلا فکر نمی‌کند و خودش را بهترین بازیکن جهان می‌داند. به گزارش بی‌ساکر، مهاجم مصری لیورپول به جایگاهش در رده‌بندی ۳۰ نامزد فهرست توپ طلا واکنش نشان داد. این بازیکن ۳۱ ساله گفت که به رتبه‌بندی اهمیتی نمی‌دهد؛ چراکه خود را بهترین بازیکن جهان می‌داند. محمد صلاح در میان ۳۰ بازیکن برتر جهان در رده یازدهم قرار گرفت. او سال گذشته فصل فوق‌العاده‌ای داشت و به تیم فعلی‌اش کمک کرد تا در ۵۱ بازی ۳۰ گل به ثمر برساند و ۱۶ پاس گل بدهد. با این همه تلاش او برای قرار گرفتن در جمع پنج بازیکن برتر توپ طلا کافی نبود، اما این برای صلاح موضوع مهمی نیست زیرا در حال حاضر خودش را بهترین بازیکن جهان می‌داند. محمد صلاح درباره جایگاهش در توپ طلا گفت: به هر حال این نظری است که اعلام شده است، اما در ذهنم، خودم را بهترین بازیکن جهان می‌دانم. این چیزی است که به خودم می‌گویم. نمی‌توانم بگویم که نمی‌خواهم توپ طلا را ببرم بهترین بازیکن فیفا نشوم. البته که می‌خواهم این جوایز را ببریم ولی اهمیتی ندارد که نتوانستم به آن برسم. مشکلی نیست، هر چیزی را که بخواهم معمولاً به دست می‌آورم. می‌دانم که بعداً برنده هر کدام خواهم شد، نگران نیستم. صلاح از سال ۲۰۱۷ در لیورپول بازی می‌کند و توانسته با این تیم افتخارات زیادی از جمله قهرمانی و نایب‌قهرمانی در لیگ قهرمانان اروپا و قهرمانی در لیگ جزیره را کسب کند. باشگاه الاتحاد سخت تلاش کرد تا در تابستان سال جاری محمد صلاح را جذب کند و آخرین پیشنهاد خود را برای جذب محمد صلاح ارائه داد. سران این باشگاه عربستانی پیشنهاد ۲۱۵ میلیون پوندی را برای خرید صلاح ارائه دادند که بالاترین رقم در تاریخ فوتبال جهان است.

روزنامه صبح ایران
آرمان ملی
شماره ۱۶۸۴

سال پنجم
پنجشنبه
۱۴۰۲ • ۰۸ • ۱۱
۱۷ ربیع الثانی ۱۴۴۵ / ۰۲ نوامبر ۲۰۲۳
اذان ظهر ۱۱:۴۸ اذان مغرب ۱۷:۲۷
اذان صبح (فردا) ۰۵:۰۳ طلوع آفتاب (فردا) ۰۶:۲۸

صاحب امتیاز و مدیر مسئول: نیره طاهری نیک
زیر نظر شورای سردبیری
نشانی: تهران، چهارراه یوسف‌آباد، خیابان فتحی شقاقی به‌سمت ولیعصر پلاک ۱۸، ساختمان آفتاب، واحد ۱
تلفن: ۰۲۱۸۸۱۰۵۰۰۷ دورنگار: ۰۲۱۸۸۱۰۵۳۴۱ آگهی‌ها: ۰۲۱۸۸۱۰۴۶۵۷
چاپ: همشهری «۲» تلفن: ۶۶۲۸۳۲۴۲
توزیع تهران و شهرستان: نشر گستر امروز ۶۱۹۳۳۳۳۳

نشانی اینترنتی: www.armanmeli.ir
آیین نامه اخلاق حرفه ای
روزنامه آرمان ملی را
در سایت بخوانید

غیر محرمانه

انفصال ۴ معاون وزیر

رئیس سازمان بهزیستی گفت: احکام انفصال ۴ معاون وزیر به دلیل ترک فعل در خصوص عدم اجرای قانون حمایت از معلولان صادر شده است. علی محمد قادری در نشست خبری پیرامون اولین آزمون استخدامی ویژه معلولان در دستگاه‌های اجرایی که دیروز دهم آبان ماه در سازمان بهزیستی برگزار شد، گفت: این سازمان مردمی است و امروز(دیروز) توانسته است قدم‌های خوبی برای معلولان بردارد. وی ادامه داد: در چند روز گذشته افرادی که در پست‌های مدیریتی که در برابر معلولان ترک فعل داشته‌اند، شناسایی و مشمول ترک فعل دستگاه‌های نظارتی شده‌اند و احکام انفصال ۴ معاون وزیر به دلیل ترک فعل در خصوص عدم اجرای قانون حمایت از معلولان صادر شده است.

خواننده عصر جدید مجوز گرفت

خواننده‌ای که با درخشش در فصل سوم برنامه «عصر جدید» توانایی‌های خود را در عرصه موسیقی نشان داد، به زودی فصل جدید فعالیت‌های رسمی خود را آغاز خواهد کرد. «محمد شهنواز» خواننده خوش صدایی بود که تا نیمه نهایی سومین فصل از برنامه «عصرجدید» توانست پیش برود.

کار عقیلی به تبلیغ کتونی رسید

حضور سالار عقیلی در فیلم تبلیغات یک فروشگاه کفش کتونی خبرساز شد. از نکات مهمی که در این مسیر می‌تواند مورد توجه بیشتری قرار گیرد انتخاب برندها و موسساتی است که بسته به جایگاه هنری و ورزشی سلبریتی‌ها و چهره‌ها می‌تواند با انتخاب‌های سنجیده و با برنامه‌ریزی همراه باشد، موضوعی که فعلا به نظر می‌آید برای تعدادی از هنرمندان از جمله سالار عقیلی با پیشینه محکمی که در موسیقی ایرانی دارد، محلی از اعراب ندارد.

بازداشت ۲ فعال ارزی

رئیس پلیس امنیت اقتصادی تهران بزرگ از کشف محل فعالیت غیر مجاز ارزی و بازداشت دو نفر در این خصوص خبرداد و گفت: در این دفتر اقدام به انجام حوالجات غیرقانونی ارز کرده بودند. سرهنگ مهدی افشاری گفت: درپی اقدامات فنی و اطلاعاتی پیش‌دستانه در مبارزه با اخلالگران بازار ارز و کسب خبری مبنی بر فعالیت غیر مجاز ارزی توسط افرادی در دفتری در خیابان شریعتی عوامل پلیس امنیت اقتصادی تهران بزرگ رسیدگی به موضوع را در دستورکار خود قرار داده و در جریان آن دوتن از فعالان غیرمجاز ارزی شناسایی کردند.

سرقت از منزل امیر نوری

سارقان به خانه امیر نوری بازیگر سینما، دستبرد زدند و مقدار قابل توجهی از اموال او را به سرقت بردند. این دستبرد زمانی اتفاق افتاد که امیر نوری در خانه نبود. دزدان وارد خانه این کمدین شدند و وسایلی را از خانه خارج کردند. گفته می‌شود سارقان خسارتی هم به خود خانه وارد و بخش‌هایی از منزل را تخریب کردند. همچنین گاوصندوق و مدارک مالی این بازیگر نیز به سرقت رفته است.

چشم‌اندازی از یک آبمیوه فروشی خوش‌ذوق

عکس: فروغ مولایی — عکسنامه

گزارش

در حاشیه جلسه هیأت دولت مطرح شد

نظر وزیر ارشاد درباره بیانیه سینماگران

وزیر فرهنگ و ارشاد اسلامی با اشاره به بیانیه سینماگران گفت: جوسازی‌های نادرست و کذب برای این صورت می گیرد که جلوی درخشش سینمای ایران که در حال وقوع است، گرفته شود.

محمدمهدی اسماعیلی در حاشیه جلسه هیات دولت در جمع خبرنگاران گفت: با چند کشور اسلامی در حال مذاکره هستیم تا برنامه‌های بین‌المللی در حوزه شعر و دیگر حوزه‌ها را برگزار کنیم؛ به محض اینکه این اتفاق بیفتد تلاش می کنیم تعدادی از شعرا و هنرمندان در کشورهای مقاومت در آن حضور پیدا کنند.

وی درباره بیانیه سینماگران نیز گفت: آنچه که هفته گذشته در رابطه با بیانیه سینماگران رخ داد نمونه یک شیطنت رسانه‌ای بود. آن چیزی که اتفاق افتاده بود یک گشایش مهم در حوزه اقتصاد سینما بود. مدیر مربوط با سازمان سینمایی اعلام کرده بود فیلم‌هایی که عواملی اعم از بازیگر و کارگردان آنها دچار مشکلاتی هستند که نمی توانند در برخی فعالیت‌های عادی حضور داشته باشند، نمایش آن فیلم‌ها را منوط به این ممنوعیت نکردیم. به همین دلیل از ابتدای دولت جدید فیلم‌های متعددی به نمایش در آمده که عوامل آنها مشکل داشتند که اگر در گذشته بود آن فیلم نباید نمایش داده می‌شد ولی به نمایش در آمدند و این اتفاق مهم رخ داده و امروز حوزه سینما بهترین دوره خود را طی می کند. بیانیه نویس‌های سیاسی حتی یک بار به این موفقیت بزرگ اشاره نمی کنند.

وزیر ارشاد ادامه داد: ما تصورمان این است که این جوسازی‌های نادرست و کذب برای این صورت می‌گیرد که جلوی درخشش سینمای ایران که در حال وقوع است، گرفته شود. فیلم‌هایی امروز عرضه شده که جزو پر تماشاگرترین فیلم‌های تاریخ سینمای ایران شده‌اند و می خواهند این موفقیت دیده نشود.

وی ادامه داد: تلاش می کنند که با سر و صدا و ایجاد مباحث انحرافی و نادرست این موفقیت دیده نشود. من به این بیانیه نویس‌های سیاسی توصیه می کنم که با معیشت سینماگرها وارد دعوا نشوند. ان شاءا... راه انصاف در پیش بگیرند و به اقتصاد سینمای ایران توجه کنند.

اسماعیلی در ادامه با طرح این سوال که چرا ناراحتند از اینکه اقتصاد سینما فعال است؟ اظهار کرد: چرا ناراحتند که اهالی سینما در حال فعالیتند؟ حالا اگر به لحاظ سیاسی ناراحتند چرا ناراحتی‌شان را در قالب بیانیه علیه سینمای کشور نشان می‌دهند. دوست دارم این دوستان دیروز و امروز ما با سینما آشتی کنند و با سینماگران دوست باشند و به دنبال رونق سینما باشند و به دنبال حذف سینمای ملی نباشند.

وزیر ارشاد گفت: خیلی دوست داریم امسال پس از ۹ سال نمایشگاه مطبوعات را برگزار کنیم. همان‌طور که نمایشگاه مربوط به جشنواره مطبوعات را در مرداد ماه برگزار کردیم ان شاءا... این نمایشگاه هم برگزار می‌شود.

وی درباره سفر حج عمره نیز گفت: ثبت جدید برای حج عمره نداریم تا بخش عمده‌ای از کسانی که سالیان سال منتظرند اعزام شوند. الان ۵ میلیون و ۷۰۰ و خرده‌ای در صف عمره و یک میلیون نفر در صف حج واجب هستند.

اسماعیلی گفت: همکاران من در سازمان حج الان در عربستان مشغول رایزنی برای اجاره هتل و تمهیدات مقدمات هستند. تامین هواپیما برای بحث حمل و نقل و همکاری خوب بانک مرکزی در تامین ارز در حال انجام است و مشکل نداریم و نگرانی‌ها مرتفع شده و دوست دارم که در اسرع وقت شاهد این اعزام‌ها باشیم.

وزیر فرهنگ و ارشاد اسلامی درباره اختلاف ساترا و سازمان سینمایی گفت نیز اظهار کرد: مشکلی وجود ندارد؛ به هر حال ممکن است موضوعی باشد، من در جریان جزئیات آن نیستم. نباید اجازه بدهیم این موضوعات به یک گله‌هایی تبدیل شود که در رسانه‌ها مطرح می‌شود. اگر اختلافی هم وجود دارد باید در محل خودش حل کنند.

خاطرات آیت‌ا...

از من انتظار دخالت دارند

۱۱ آبان ۱۳۷۶

[آقای صلاح زواوی] سفیر فلسطین و معاونش آمدند. پیشنهادهایی داشتند، از قبیل اینکه اسم [اجلاس سران سازمان] کنفرانس اسلامی را «قدس» بگذاریم و اینکه نمایشگاهی برای فلسطین در سفارت یا کنار اجلاس داشته باشد و اینکه در این سفرهای سران، سعی شود تیرگی روابط با الجزایر، مصر و امارات ترمیم شود و اینکه ایران به جای مخالفت مطلق با صلح، طرح قابل قبول جهان امروز، با توجه به شرایط فعلی بدهد.

آقای [ولی‌ا...] چهپور آمد. در بنیاد مستضعفان به عنوان بازرس‌کار می‌کند. از آقای [مرتضی] محمدخان که در زمان ریاست گمرک به او توجه نکرده و اشکالات گمرک را هم حل نکرده، گله و انتقاد داشت و از رکود ناامنی اقتصادی جاری اظهار نگرانی کرد.

آقای [غلامعلی] شهرکی آمد. به دستور آقای خاتمی، [رئیس‌جمهور]، از معاونت کشاورزی کنار گذاشته شده و به عنوان مشاورکار می‌کند؛ گله‌مند است و از جریان حذف مدیران در دولت جدید و به خصوص از حذف نیروها در سیستان و بلوچستان انتقاد شدید دارد و از من خواست که برای هدایت نیروهای جریان ناموفق، اقدام کنم.

آقای موسوی، شهردار منطقه ۳ آمد. از برخوردهای اخیر با شهرداری‌ها و مشکلاتی که از این ناحیه پیش آمده و خواهد آمد، ناراحت است و پیشنهادهایی برای حل داشت.

عصر آقای [قدرت‌علی] حشمتیان، نماینده سُنقُر آمد. از من به خاطر کارهای عمرانی در سنقر از قبیل گاز و راه و بیمارستان و مجوز دانشگاه تشکر نمود و خواست که به جریان مستقل نمایندگان مجلس که خود ایشان جزو سران آنهاست و گفت پنجاه نفرند، کمک کنم.

دکتر [علی‌اکبر] ولایتی، [مشاور رهبری در امور بین‌الملل] آمد. درباره وضع سیاست خارجی و مواضع کشورهای مختلف و سخنرانی رهبری در اجلاس سران و مشکلات اقتصادی و سیاسی در دولت جدید و نیز تحرک نیروهای همفکرشان صحبت‌کردیم. از من انتظار دخالت دارند. آقایان مهندس [اصغر] صادقی، [سیدمحمدحسین] عصار و مهندس جهرمی‌زاده از انجمن حجتیه آمدند. از فشارهای وزارت اطلاعات شکایت نمودند و استمدادکردند. به آقای [علی] آقامحمدی، [رئیس‌کمیته عراق]، تلفنی گفتم که به خواست آقای [محمدباقر] حکیم، در خصوص حضور بیشتر در شمال عراق توجه شود.

شب مهمان رهبری بودم. همراه افطار ایشان، شام خوردم. کمی هم خسته بودند. مذاکرات را کوتاه‌کردیم. درباره آیین‌نامه مجمع [تشخیص مصلحت نظام] و احضار شهردار تهران به دادگاه، سخنرانی در اجلاس سران کنفرانس اسلامی و [بازگشت] سُفرای اروپایی و وضع عراق با مشاجره‌ای که با آمریکا پیش‌آمده، سفر رئیس‌جمهور چین به آمریکا و مسئله ایران و سفر زوار ایران به عراق مذاکره‌کردیم.

کتاب «سردار سازندگی»

دریچه

سعید ذهنی مطرح کرد:

برگزاری دومین کنسرت موسیقی تئاتر

رئیس انجمن موسیقی تئاتر با اعلام برپایی دومین کنسرت موسیقی تئاتر از بی‌توجهی به این شاخه هنری ابراز تاسف کرد و گفت: مدیران هنری در پاسخ به پیشنهادها و درخواست‌های ما فقط لبخند می‌زنند.

سعید ذهنی در گفت‌وگو با ایسنا ادامه داد: دومین کنسرت موسیقی تئاتر را در دو بخش «دِم» و «دوردست» برگزار می کنیم و هدف اصلی این کنسرت نیز همچون اولین کنسرت موسیقی تئاتر که چندی پیش برگزار شد، ترویج و ارتقای موسیقیِ تئاتر است.

او ادامه داد: از آنجاکه تئاتر در ایران اجراها و مخاطبان محدودی دارد، موسیقی آثار نمایشی هم کمتر شنیده می‌شود و فرصت محدودی برای ارائه به مخاطبان را پیدا می کند. به همین دلیل مارکتینگ موسیقی تئاتر در قیاس با موسیقی فیلم ضعیف‌تر و نیازمند توجه بیشتر است.

این آهنگساز، خط مشی اصلی انجمن موسیقی تئاتر را آشتی مخاطبان با موسیقی تئاتر خواند و تاکید کرد: موسیقی تئاتر با کنسرت تئاتر متفاوت است. در موسیقی تئاتر، آهنگ‌هایی اجرا می‌شود که ویژه آثار نمایشی ساخته شده ولی در موسیقی کنسرت تئاتر، عموما یک خواننده موسیقی که معمولا هم موسیقی پاپ است، در خلال اجرای یک نمایش به اجرای قطعات موسیقی می‌پردازد.

ذهنی با تشریح برنامه‌های این کنسرت توضیح داد: دومین کنسرت موسیقی تئاتر از دو بخش تشکیل شده است؛ بخش اول موسیقی نمایش «عزیز شنگال» که ساخته مهرداد میرزایی است و سال ۹۳ با کارگردانی دکتر قطب‌الدین صادقی در تالار اصلی تئاتر شهر اجرا شده، با تنظیم مجدد اجرا می‌شود. گروهی از دوستان انجمن بر اساس تم‌های اصلی کار، این قطعات را اجرا می کنند. ضمن اینکه پوستر و تصاویری از نمایش هم پخش می‌شود. او اضافه کرد: در بخش دوم به موسیقی سه تئاتر می‌پردازیم؛ «بانوی آوازخوان» ساخته کیارش اعتماد سیفی. این نمایش به کارگردانی علیرضا کوشک جلالی تابستان سال ۹۸ در سالن قشقایی مجموعه تئاتر شهر روی صحنه رفته است. در ادامه موسیقی نمایش «تبرئه» به آهنگسازی مشترک آرشام مودبیان و کیارش اعتماد سیفی اجرا می‌شود. این نمایش نیز با کارگردانی منیژه محامدی سال ۸۷ در سالن چهارسو تئاتر شهر روی صحنه رفت و موسیقی آن بعدتر منتشر شد.

به گفته او، قرار است در ادامه این برنامه، موسیقی نمایش «تقدیربازان» دیگر ساخته کیارش اعتماد سیفی اجرا بشود. این اثر نمایشی به کارگردانی سیما تیرانداز بهار سال ۹۴ در سالن چهارسو تئاتر شهر روی صحنه رفت.

ذهنی در پاسخ به اینکه چه راهکاری برای مارکتینگ موسیقی تئاتر پیشنهاد می کنید، توضیح داد: بارها در دوره‌های گوناگون با مرکز هنرهای نمایشی صحبت کرده‌ایم و همه مدیران مرکز هم قول مساعد داده‌اند ولی تنها پاسخ‌شان یک لبخند زیبا بوده که به نتیجه‌ای نرسیده است. آخرین بار جلسه مشترکی با آقای نظری (مدیر کل هنرهای نمایشی) و آقای الهیاری (مدیر کل دفتر موسیقی) داشتیم و از هر دو عزیز خواستار حمایت شدیم تا بعد از انجام کار کارشناسی، امکانات لازم را که در اختیار دارند، ارائه بدهند و خودشان تهیه‌کننده کار شوند و این فرصت به آهنگسازان تئاتر داده شود تا آثار خود را ضبط کنند.

او تاکید کرد: مرکز هنرهای نمایشی با پخش این آثار در دفترهای استانی هم به حمایت از موسیقی تئاتر می‌پردازد و هم بازاری برای این کار ایجاد می کند و خودشان می‌توانند از این مارکتینگ استفاده کنند. این مرکز استودیو دارد و فقط با ارائه همین امکاناتی که در اختیار دارد، می‌تواند از این جریان حمایت کند.

ذهنی خاطرنشان کرد: وضعیت موسیقی تئاتر با سینما و تلویزیون متفاوت است. اغلب موسیقی‌های درخشان رسانه‌های تصویری منتشر شده ولی در تئاتر تلاش‌های ما به نتیجه نرسیده است.

او در پایان با ابراز خرسندی از برگزاری برنامه کنسرت تئاتر در خانه تئاتر گفت: در دوره‌ای که نق زدن معمول و مرسوم شده، خوشحالیم که دستکم کاری‌عملی در جهت تولید اثر هنری انجام می‌دهیم و خوشبختانه در برنامه اول مخاطب هم با خریداری بلیت، حمایت خود را از ما نشان داد.

«سرهنگ ثریا» به سینماها رسید

همزمان با اکران «سرهنگ ثریا» اولین ساخته لیلی عاج، تیزر این فیلم سینمایی رونمایی شد. به گزارش روابط عمومی این فیلم، «سرهنگ ثریا» به نویسندگی و کارگردانی لیلی عاج و تهیه کنندگی جلیل شعبانی از روز چهارشنبه ۱۰ آبان در سینماهای سراسر کشور اکران شده است.

این فیلم در جشنواره چهل و یکم دیپلم افتخار بهترین فیلم اول و سیمرغ بلورین گوهرشاد (جایزه ویژه وزیر ارشاد) را از آن خود کرد و نامزدی سیمرغ بهترین بازیگر نقش اول زن و نامزدی سیمرغ بهترین موسیقی متن را به کارنامه‌اش افزود.

لیلی عاج در جشنواره مقاومت نیز جایزه ویژه هیات داوران جشنواره مقاومت را به دست آورد و جایزه بهترین بازیگر زن این جشنواره نیز از آن ژاله صامتی شد.

ژاله صامتی، وحید آقاپور، حمیدرضا محمدی، دیبا زاهدی، سلیمه رنگزن، شهروز آقایی‌پور، منیره حسین‌زاده، رها رهبانی‌نیا و مجید پتکی بازیگران «سرهنگ ثریا» محصول سازمان هنری رسانه‌ای اوج با پخش از بهمن سبز هستند که از زاویه‌ای متفاوت به حضور سازمان مجاهدین خلق (منافقین) در پادگان اشرف می‌پردازد.

پیشخوان
Pishkhan.com

اینفوگرافیک

منبع: موج نیوز

مراقب ویروس واگیردار جدید باشید!

طی یک ماه اخیر بسیاری از خانواده ها با این ویروس جدید که احتمال می رود آنفلوانزا باشد دست و پنجه نرم می کنند و درگیر آن شده‌اند

برخی از علائم های آن:

توصیه می شود مایعات گرم به مقدار زیاد بنوشید و استراحت کافی داشته باشید