جمهوری اسلامی

یکشنبه ۳۰ شهریور ۱۴۰۴ - ۲۸ ربیع‌الاول ۱۴۴۷ - ۲۱ سپتامبر ۲۰۲۵ - شماره ۱۳۱۸۵ - سال چهل و هفتم - ۱۲ صفحه - ۱۰۰۰۰ تومان

ساعات شرعی اذان ظهر ۱۱/۵۷ ـ اذان مغرب ۱۸/۲۱ ـ اذان صبح ۴/۲۷ - طلوع آفتاب ۵/۵۱

معاون سازمان راهداری و حمل و نقل جاده‌ای:

۱۰۰۰ دستگاه ماشین‌آلات راهداری در کشور نوسازی شد

صفحه۱۱

تاریخ‌سازی در زاگرب؛

کشتی فرنگی هم زودتر از موعد قهرمان جهان شد

نخستین قهرمانی همزمان تیم‌های ملی کشتی فرنگی و آزاد

صفحه۵

بیم‌ها و امیدها برای احیای مجدد نگین فیروزه‌ای شمالغرب کشور

بررسی پیامدهای عدم احیای دریاچه ارومیه

احیای دریاچه ارومیه با برطرف ساختن موانع ایجاد شده، قابل انجام است

دلایل بسیاری برای خشک شدن دریاچه ذکر شده است. کاهش بارندگی، برداشت بی‌رویه آب از منابع ورودی، سدسازی‌های ایران و ترکیه، استفاده از منابع سطحی توسط کشاورزان، حفر چاه‌های غیرمجاز و اجرای طرح‌های عمرانی بدون ملاحظات زیست‌محیطی از دلایل اصلی افت مداوم تراز آبی دریاچه تا سال ۱۴۰۴ عنوان می‌شود

استاندار آذربایجان غربی: اقدامات ویژه‌ای با حمایت‌های جدی رئیس جمهور در حال شکل‌گیری است که انشاالله خبرهای خوبی در این زمینه به محض حصول نتیجه نهایی به ملت شریف خواهیم داد

صفحه۹

تجلیل رئیس جمهور از ۳۸ مدال‌آور المپیادهای علمی

پزشکیان: ثروت واقعی کشور شما جوانان نخبه و خلاق هستید

هرگز در برابر زیاده‌خواهی‌ها تسلیم نشده و سر خم نخواهیم کرد

صفحه۳

بورس ۵۰ هزار واحد عقب نشینی کرد ارز و طلا گران‌تر شدند

۱۱

پیام تسلیت حضرت آیت‌الله العظمی سیستانی در پی درگذشت حجت‌الاسلام والمسلمین الهی خراسانی

یادی از خدمات مرحوم استاد الهی خراسانی

صفحه۳

کمیته بین‌المللی حمایت از روزنامه‌نگاران: اسرائیل قاتل اصحاب رسانه شده است

۱

وزیر دفاع پاکستان: افغانستان کشوری متخاصم است

۱

درخواست آنروا از جامعه بین‌المللی برای فشار به رژیم صهیونیستی

گوترش: وضعیت غزه هولناک‌ترین صحنه مرگ و ویرانی است

گوترش: دنیا نباید از واکنش‌های انتقامی «اسرائیل» بترسد

۱۲

تظاهرات مردم سوریه علیه توافق امنیتی جولانی و رژیم صهیونیستی

۱

حاشیه‌ای بر اجلاس دوحه

تحلیل‌گران و افکار عمومی منطقه نشست اخیر سران کشورهای عربی - اسلامی در دوحه که با هدف حمایت از قطر و محکومیت تهاجم اخیر رژیم صهیونیستی برگزار گردید را یک ناکامی آشکار دیگر در مقابل موج سیاست تهاجمی رژیم و حمایت همه جانبه آمریکا از نتانیاهو تفسیر می‌کنند. مضاف بر اینکه بیانیه پایانی این نشست و خطابه‌های سران نیز فاقد ارائه هر گونه راهکار و نقشه راهی برای متوقف کردن ماشین جنگ رژیم در منطقه را تداعی می‌کند.

ناظران معتقدند این ضعف و سستی کشورهای اسلامی و عربی علی‌رغم داشتن بیش از دو میلیارد جمعیت و داشتن بیش از ۵۰ درصد ذخائر و منابع جهان از جمله نفت و گاز، حاصل چند دهه سرکوب شدید روحیه مبارزه طلبی، استقلال خواهی و شکل‌گیری وحدت و همبستگی حداقلی در بین کشورهای عربی و اسلامی است و این رویکرد موجب شده حتی کشورهایی که با رژیم رابطه سیاسی و تجاری دارند از حداقل کار ممکن در این برهه یعنی قطع روابط سیاسی و یا فراخوان سفیر و متوقف کردن روند تجاری اجتناب کنند.

تداوم این روند در کنار سکوت و بی‌عملی کشورهای اسلامی و عربی بویژه کشورهای در خط مقدم و پشت جبهه و چشم پوشی آنها از حجم نسل کشی کم سابقه در تاریخ فلسطین مسیر را برای انتقام همه جانبه رژیم از اسلام و ملت‌های اسلامی هموار کرده است. متأسفانه در حملات صهیونیست‌ها به لبنان و سرنگونی نظام سوریه و تهاجم به ایران و یمن ما شاهد نوعی همکاری غیر علنی ازسوی برخی کشورهای اسلامی منطقه هستیم که به نوبه خود بزرگ‌ترین هدیه و چراغ سبز به نتانیاهو برای انضمام جولان و کرانه باختری و غزه به سرزمین‌های اشغالی و اعلام شروع طرح تشکیل اسرائیل بزرگ از نیل تا فرات محسوب می‌شود.

تحمیل طرح سازش ابراهیم (یهود) تحت فشارهای آمریکا بر برخی کشورها نیز موجب شده تا ترامپ سرمست از اقدامات صورت گرفته طرح سیطره کامل بر کشورهای منطقه نه به عنوان متحدین راهبردی بلکه کشورهای وامدار و جزیی از تیول آمریکا را در دستور کار خود قرار دهد و هم‌اکنون بر لزوم گسترش طرح عادی سازی روابط با رژیم و کوچ اجباری مردم غزه پافشاری می‌کند.

آنچه در قطر اتفاق افتاد یک حمله ساده و بدون برنامه نبود بلکه بخشی از طرح ترکیبی خاورمیانه بزرگ، معامله قرن و صلح ابراهیمی است که هیچکدام از کشورهای عربی و اسلامی آن را پیش‌بینی نکرده بودند و انتظار آن را نداشتند. آنها یقین داشتند و مطمئن بودند که محور مقاومت هدف مشروع آمریکا و صهیونیسم است و هرگز فکر نمی‌کردند آمریکا به کشورهای متحد خود که پایگاه‌های نظامی این کشور را با هزینه‌های گزاف پذیرا شده‌اند حمله کند.

سؤال اساسی اینجاست که آیا با این تهاجم به دوحه دولت‌های منطقه بیدار می‌شوند و به فکر اتخاذ تمهیداتی خواهند افتاد و دیگر اینکه آینده منطقه به کدام سمت هدایت می‌شود؟

رصد اظهارات رهبران کشورهای عربی و اسلامی بعد از حمله به دوحه و نشست عربی اسلامی بیانگر این است که اولا نوعی ارعاب و نگرانی از آینده منطقه بر فضا حاکم شده است. همچنین طرح دو دولتی و تشکیل کشور مستقل فلسطین علی‌رغم تلاش‌های جاری در سازمان ملل و اقدام برخی کشورهای اروپایی برای شناسایی کشور فلسطینی این طرح آینده مطلوبی به علت مخالفت آمریکا و رژیم ندارد، سوم اینکه چین و روسیه دو قدرت منطقه‌ای تمایلی به دخالت در موضوع حل بحران‌های منطقه و نقش آمریکا ندارند. به بیان دیگر هژمونی رژیم صهیونیستی به خواست آمریکا درحال عملیاتی شدن است و قرار نیست ما شاهد تحول جدیدی در مواضع عربی و اسلامی باشیم.

بقیه در صفحه ۸

وزیر دفاع پاکستان:

افغانستان کشوری متخاصم است

خواجه آصف، وزیر دفاع پاکستان از حمایت طالبان از شبه‌نظامیان مخالف اسلام‌آباد انتقاد کرد و افغانستان را «کشوری متخاصم» خواند.

به گزارش خبرگزاری شفقنا افغانستان، او با اشاره به پیشینه تاریخی روابط دو کشور گفت: «افغانستان آخرین کشوری بود که پاکستان را به‌رسمیت شناخت.»وزیر دفاع پاکستان در گفت‌وگو با شبکه جیونیوز بار دیگر تأکید کرد که خاک افغانستان همچنان برای اقدامات تروریستی علیه پاکستان مورد استفاده قرار می‌گیرد.

خواجه آصف با اشاره به جنگ شوروی در دهه ۸۰ و مأموریت نیروهای بین‌المللی کمک به امنیت به رهبری امریکا پس از سال ۲۰۰۱ (۱۳۸۰ش) در افغانستان گفت:«ما در افغانستان وارد دو جنگ شدیم. ایالات متحده هر دو بار منطقه را ترک کرد و ما هنوز با پیامدهای آن، چه طالبان، چه تحریک طالبان پاکستانی، چه جدایی‌طلبان بلوچ یا گروه‌های دیگر، دست و پنجه نرم می‌کنیم.»

او افزود: «مردم ما هر روز قربانی می‌شوند؛ این وضعیت محصول همان دو جنگ است. دولت کابل در این زمینه بی‌گناه نیست. ما از طریق این گروه‌ها توسط آنها تحت فشار و باج‌گیری قرار می‌گیریم.» آصف تأکید کرد: «بدون هیچ ابهامی می‌گویم: افغانستان یک کشور متخاصم است.»

وی همچنین گفت که پاکستان از متحدان عرب خود انتظار دارد در برابر حملات شبه‌نظامیانی که از خاک افغانستان صورت می‌گیرد، واکنش نشان دهند.

خواجه آصف بدون نام بردن مستقیم از حزب تحریک انصاف به رهبری عمران خان، برخی جریان‌های سیاسی داخلی را متهم کرد که با طالبان همدستی دارند و دستشان به خون مردم پاکستان آلوده است. او تصریح کرد: «این موضوعی است که پاکستان باید در آن شفاف باشد و ما کاملاً شفاف هستیم.»

وزیر دفاع پاکستان در بخش دیگری از سخنانش به توافق استراتژیک اخیر اسلام‌آباد و ریاض اشاره کرد و گفت که همواره خواستار سازوکاری مشابه ناتو در جهان اسلام بوده است. به گفته او، پاکستان به دلیل شرایط منطقه طی چهار تا پنج دهه گذشته، بیش از دیگران آسیب‌پذیر بوده است.

آصف افزود: «به نظر من، این حق اساسی کشورهای منطقه و به‌ویژه جمعیت مسلمان است که در کنار هم از سرزمین‌ها و ملت‌های خود دفاع کنند.»وی همچنین تأکید کرد که هیچ بندی در توافق با عربستان سعودی وجود ندارد که مانع پیوستن کشورهای دیگر شود یا جلوی امضای توافق‌های مشابه پاکستان بادیگر کشورها را بگیرد.

تظاهرات مردم سوریه علیه توافق امنیتی جولانی و رژیم صهیونیستی

شمار زیادی از مردم سوریه در مرکز این کشور علیه توافق امنیتی اخیر رژیم جولانی و رژیم صهیونیستی دست به تظاهرات زدند.

به گزارش خبرگزاری مهر به نقل از شبکه المیادین، منابع محلی در سوریه گزارش دادند که دیروز تظاهراتی در شهر حمص در مرکز سوریه برگزار شد.شرکت‌کنندگان در این تجمع، مخالفت خود را با هماهنگی‌های امنیتی رژیم جولانی با رژیم صهیونیستی اعلام کردند.

جولانی، سرکرده گروه حاکم بر سوریه چهارشنبه شب در سخنانی به خبرگزاری رویترز گفت: گفت‌وگوهای ما با اسرائیل ممکن است در روزهای آینده به نتایج ملموسی منجر شود. وی همچنین تأکید کرد: توافقنامه امنیتی با اسرائیل یک ضرورت است و باید شامل احترام به حریم هوایی و تمامیت ارضی سوریه باشد.

جولانی در ادامه افزود: اگر توافق امنیتی با اسرائیل موفقیت آمیز باشد، می‌توان به توافق‌های دیگری نیز دست یافت. اما صلح و عادی‌سازی روابط درحال حاضر مطرح نیست.وی مدعی شد: آمریکا هیچ فشاری بر دمشق برای دستیابی به توافق با اسرائیل وارد نمی‌کند.

سه شنبه شب گذشته بود که پایگاه خبری آکسیوس آمریکا به نقل از یک منبع که آن را آگاه خوانده بود، اعلام کرد: رژیم اسرائیل پیشنهاد مفصلی برای یک توافق امنیتی جدید به رژیم جولانی ارائه داده است که شامل نقشه‌ای از جنوب غربی دمشق تا مرز با سرزمین‌های اشغالی است.

براساس این گزارش، «اسعد الشیبانی»، وزیر امور خارجه رژیم جولانی و «ران درمر» وزیر امور راهبردی رژیم صهیونیستی روز چهارشنبه در لندن و با حضور «تام باراک»، فرستاده آمریکا در امور سوریه درباره این پیشنهاد بحث و تبادل نظر کردند.اکسیوس در ادامه نوشت که این پیشنهاد اسرائیل جنوب غرب دمشق را به سه منطقه تقسیم می‌کند که هر کدام از این مناطق تمهیدات امنیتی متفاوتی دارند.

به نوشته این رسانه آمریکایی، پیشنهاد مذکور مبتنی بر گسترش منطقه حائل در خاک سوریه است و حضور نیروهای نظامی و سلاح‌های سنگین در مرز با سرزمین‌های اشغالی ممنوع است.بنا بر اعلام آکسیوس، براساس پیشنهاد رژیم اسرائیل، کل منطقه جنوب غربی دمشق تا مرز با اراضی اشغالی، منطقه پرواز ممنوع برای هواپیماهای سوری می‌شود.

جولانی: به اسرائیل اعتماد ندارم، اما به‌زودی یک توافق امضا می‌کنیم!

سرکرده تروریست‌های حاکم بر سوریه درحالی که اعتراف می‌کند رژیم صهیونیستی غیر قابل اعتماد است به امضای توافقنامه امنیتی با تل‌آویو طی روزهای آتی اشاره می‌کند.به گزارش المیادین، جولانی در گفتگو با رسانه‌های ترکیه گفت: من به اسرائیل اعتماد ندارم.وی در عین حال اضافه کرد: ما در آستانه دستیابی به توافق با تل‌آویو با میانجی گری آمریکا هستیم. احتمال امضای توافقنامه طی روزهای آتی وجود دارد. این توافقنامه مشابه توافق سال ۱۹۷۴ (۵۳ش) خواهد بود.

جولانی مدعی شد: توافق با اسرائیل به هیچ عنوان به معنی عادی سازی روابط با تل‌آویو یا پیوستن سوریه به توافقات ابراهیمی نیست.

بازگشایی سفارت سوریه در آمریکا پس از ۱۱ سال

سفارت سوریه در واشنگتن پس از گذشت بیش از یک دهه با حضور اسعد الشیبانی وزیر خارجه دولت تروریستی جولانی بازگشایی شد.

۹ ماه پس از سقوط حکومت بشار اسد، سفارت سوریه در واشنگتن بار دیگر با حضور مقامات ارشد آمریکایی و مقامات دولت سوریه، آغاز به کار کرد.مقامات دو کشور، این روز را برای مردم سوریه «روزی تاریخی» توصیف کرده و آن را آغاز فصل جدیدی در روابط دانستند.

این اتفاق درحالی رخ داده است که تنها چند روز دیگر قرار است جولانی تروریست برای شرکت در مجمع عمومی سازمان ملل به نیویورک سفر کند؛ سفری که نخستین سفر یک رئیس‌جمهور سوری به ایالات متحده در ۵۸ سال گذشته به شمار می‌رود.

کمیته بین‌المللی حمایت از روزنامه‌نگاران:

اسرائیل قاتل اصحاب رسانه شده است

کمیته بین‌المللی حمایت از روزنامه‌نگاران اعلام کرد رژیم صهیونیستی به خطرناک‌ترین عامل هدف قرار دادن مستقیم روزنامه‌نگاران در منطقه تبدیل شده است و نقض حقوق خبرنگاران به سطوح بی‌سابقه‌ای رسیده و جان آنها را به‌طور جدی تهدید می‌کند.

به گزارش ایسنا، کمیته بین‌المللی حمایت از روزنامه‌نگاران در بیانیه‌ای اعلام کرد که از هفتم اکتبر ۲۰۲۳، رژیم صهیونیستی به عنوان خطرناک‌ترین عامل هدف قرار دادن مستقیم روزنامه‌نگاران در منطقه ظاهر شده است. این کمیته در ادامه تأکید کرد که نقض حقوق خبرنگاران و اهالی رسانه‌ها به سطوح بی‌سابقه‌ای رسیده و این امر جان آنها به طور جدی تهدید می‌کند.

این کمیته همچنین افزود سرعت کشتار روزنامه‌نگاران و افزایش حملات سیستماتیک و هدفمند به مؤسسات رسانه‌ای در غزه و کرانه باختری، رژیم صهیونیستی را در صدر دولت‌های خطرناک برای حیات روزنامه‌نگاران در منطقه قرار داده است.

کمیته حمایت از روزنامه‌نگاران این اقدامات را تهدیدی آشکار علیه آزادی مطبوعات و حق مردم در دسترسی به اطلاعات دانست و از جامعه بین‌المللی خواست تا برای توقف هدف قرار دادن خبرنگاران و مجازات مسئولان این جنایات فورا اقدامی اتخاذ کند.

این کمیته در خاتمه تأکید کرد که ادامه فرار از مجازات و بازخواست عاملان این جنایات، منجر به تکرار ارتکاب جنایات آنها شده و خطراتی که روزنامه‌نگاران در مناطق درگیری با آن مواجه هستند را افزایش می‌دهد.

ترور خبرنگاران و اهالی رسانه از ابتدای جنگ نسل‌کشی رژیم صهیونیستی علیه نوار غزه تاکنون، در چارچوب جنایات سیستماتیک رژیم صهیونیستی علیه تیم‌های غیرنظامی، با هدف کتمان واقعیت و ممانعت از افشای جنایات این رژیم در جهان قرار دارد.

اکنون نوبت ملت‌هاست

بسم‌الله الرحمن الرحیم

حامد کرزای رئیس جمهور سال‌های ۱۳۸۰ تا ۱۳۹۳ افغانستان با اینکه مطلوب آمریکا بود، در دوران ریاست جمهوری بقدری تحت فشار آمریکا قرار داشت که بارها از سلطه‌طلبی دولتمردان آمریکائی در برابر دوربین‌ها گریه کرد. همین گریه‌ها باعث شد خبرنگار تلویزیون افغانستان بعد از بازنشسته شدن کرزای علت گریه کردن‌هایش را از او پرسید. پاسخ‌های کرزای بسیار شنیدنی هستند و چهره واقعی آمریکا را افشا می‌کنند.

«شاید هیچ رهبر افغانستان به اندازه شما در انظار عمومی نگریسته باشد، چه چیزی شما را اینقدر ناراحت می‌ساخت که گریه را انتخاب می‌کردید؟

– ناتوانی ملی، ناتوانی ملی ما، بیچارگی ما در مقابل قدرت‌هایی که به نام کمک به افغانستان آمده بودند. به نام مجادله علیه تروریزم به افغانستان آمده بودند.

***سخت‌ترین تصمیمی که در ۱۳ سال گذشته گرفتید چه بوده؟**

– یکی از تصمیم‌های بسیار مشکل ما، تصمیم در مورد قرارداد امنیتی با آمریکا بود. از یک طرف آمریکا بود و تهدیدش که اگر شما این قرارداد را با ما امضا نکنید، ما کمک‌های خود را قطع می‌کنیم و پول ارتشتان را نمی‌دهیم. بودجه‌تان را نمی‌پردازیم و امثالش.

***شما گفتید چیزهایی شنیدید از مقامات ارشد آمریکایی، می‌شود به ملت افغانستان به عنوان رئیس جمهور بازنشسته کشور بگویید که چه بود؟**

– از آنها می‌پرسیدم اگر بمبی در کابل و یا در یکی از ولایات افغانستان و یا یکی از دهات افغانستان منفجر شود و ده‌ها تن طفل‌ها و زن‌های کشور ما شهید شوند و کشته شوند و مجروح شوند، این تروریزم است یا نیست؟ می‌گفتند خیر این تروریزم نیست. می‌گفتیم پس تروریزم چه هست؟ می‌گفتند تروریزم زمانی است که منافع آمریکا در خطر قرار گرفته باشد».

این، فاشیستی‌ترین منطقی است که دولتمردان یک کشور می‌توانند به زبان بیاورند. آنچه مایه تأسف شدید است اینست که آمریکا خود را پایگاه دموکراسی جهان می‌داند و زیر پوشش دموکراسی در امور کشورهای دیگر دخالت می‌کند و لشکرکشی‌ها و خون‌ریزی‌هائی که برای تحکیم سلطه خود بر ملت‌های آزادیخواه مرتکب می‌شود را مبارزه با تروریسم می‌نامد در حالی که این اقداماتش از بارزترین مصادیق تروریسم است و کارنامه آمریکا نشان می‌دهد دولت این کشور را باید رأس تروریسم دولتی دانست.

بقیه در صفحه ۲

اکنون نوبت ملت‌هاست

بقیه از صفحه اول

حمله به تأسیسات اتمی صلح‌آمیز ایران و جلوگیری از مطرح شدن قطعنامه‌ای که درصدد ممنوع ساختن حمله به تأسیسات اتمی صلح‌آمیز کشورها بود یکی دیگر از نشانه‌های بارز تروریست بودن سران دولت آمریکاست کمااینکه آمریکا با همین روحیه تروریستی قطعنامه توقف جنایات رژیم صهیونیستی در غزه را وتو کرد و نشان داد به هیچیک از اصول اخلاقی و حقوق بشر پای‌بند نیست.

همین وحشی‌گری را رژیم جعلی و اشغالگر صهیونیستی نیز دارد که با نسل‌کشی در غزه طی دو سال اخیر آن را به اوج رسانده است. بارزترین وجه مشترک دولت آمریکا و رژیم صهیونیستی اینست که هردو بدترین روش کشتار مردم بی‌گناه و تخریب و غارت را در دستور کار دارند و در عین حال قربانیان خود را تروریست می‌نامند و خود را در جبهه مبارزه با تروریسم قلمداد می‌کنند!

آنچه مایه تأسف برای جهان امروز است اینست که دولت‌ها در نهایت حقارت به قلدری آمریکا و رژیم صهیونیستی تن می‌دهند و درصدد مقابله با این تروریست‌های حرفه‌ای برنمی‌آیند. این حقارت در کشورهای عربی و اسلامی بیش از سایر کشورها دیده می‌شود. گستاخی دولتمردان آمریکا و رژیم صهیونیستی معلول دو چیز است، اول زیاده‌خواهی خود آنها و دوم سلطه‌پذیری سران سایر کشورها.

متأسفانه دولت‌ها در طول نیم قرن اخیر که آمریکا و رژیم صهیونیستی در چارچوب استعمار جدید، سلطه‌طلبی خود را گسترش داده و تجاوز به حقوق ملت‌ها را به اوج رسانده‌اند، نشان داده‌اند که اراده‌ای برای مقابله با این سلطه‌طلبان جنایتکار ندارند. بنابراین، اکنون نوبت ملت‌هاست که به‌پا خیزند و جهان را از لوث وجود این تروریست‌های حرفه‌ای پاکسازی نمایند.

معاون وزیر راه و شهرسازی:
از توسعه شهری در محدوده‌های فرونشستی جلوگیری می‌کنیم

معاون شهرسازی و معماری وزیر راه و شهرسازی با تأکید بر اینکه در بررسی و تصویب طرح‌های توسعه و عمران، محدوده مورد مطالعه با محدوده فرونشستی انطباق داده می‌شود، تصریح کرد: از توسعه شهری در محدوده‌های فرونشستی جلوگیری می‌کنیم.

غلامرضا کاظمیان تصمیمات و سیاستگذاری‌های کلان را برای کاهش مخاطرات فرونشست تشریح کرد و گفت: موضوع فرونشست یکی از مخاطرات طبیعی است که درحال حاضر بسیاری از مناطق شهری و غیرشهری کشور درگیر آن هستند و با چاره‌اندیشی‌های در حیطه وظایف و مسئولیت‌های تعیین شده در صدد کاهش این مخاطرات و آسیب‌ها هستیم.

معاون وزیر راه و شهرسازی به مصوبه شورای عالی شهرسازی برای کاهش مخاطرات فرونشست اشاره کرد و افزود: براساس مصوبه شورای‌عالی شهرسازی و معماری مقرر شد، محدوده‌های فرونشستی شناسایی شوند و در طرح‌های توسعه و عمران مدنظر قرار بگیرد. در همین رابطه نیز نقشه‌های محدوده‌های فرونشستی از مراجع تخصصی مربوطه دریافت شده و مرکز تحقیقات راه، مسکن و شهرسازی در این زمینه فعال است.

کاظمیان در خصوص مسئولیت‌های معاونت در موضوع فرونشست و کاهش مخاطرات آن توضیح داد: تمامی طرح‌های توسعه و عمرانی که به شورای‌عالی شهرسازی و معماری می‌آید، پیش از آن در کمیته‌های فنی بررسی می‌شود و محدوده مورد مطالعه با محدوده‌های فرونشستی انطباق داده می‌شود. به گفته وی، تلاش شده است تا از هرگونه توسعه شهری جدید در محدوده‌هایی که از خطر فرونشستی بالایی برخوردار هستند جلوگیری شود و طرح‌های توسعه و عمران در محدوده‌های پرخطر فرونشستی مصوب نمی‌شود.

جهان اطلاع

*رسانه انگلیسی «امواج» نوشت: مقامات ایرانی و آمریکایی در روزهای اخیر به صورت مستقیم در تماس بوده‌اند که نشان‌دهنده اراده سیاسی تهران برای جلوگیری از یک رویارویی قریب‌الوقوع هسته‌ای در شورای امنیت سازمان ملل است. به نوشته این رسانه انگلیسی، تماس‌ها بین عراقچی و ویتکاف در روزهای گذشته به ارائه پیشنهادی از سوی ایران برای آغاز مذاکرات فوری درباره یک توافق هسته‌ای موقت و سپس مذاکرات برای «توافق نهایی» منتهی شد.

*نماینده ایران در سازمان ملل گفت: رئیس جمهور و وزیر خارجه ایران در سفر به نیویورک با همتایان اروپایی دیدارهایی خواهند داشت. امیر سعید ایروانی با اشاره به اقدام سه کشور انگلیس، فرانسه و آلمان برای بازگشت تحریم‌های ایران، افزود: ارائه امتیازات بستگی به روند مذاکرات دارد. ما برای دیپلماسی آمادگی داریم، اما در حال حاضر نمی‌توانیم هیچ پیش‌شرطی را بپذیریم.

*یک عضو کمیسیون بهداشت و درمان مجلس می‌گوید داروخانه‌ها توان خرید داروهای سرطانی را ندارند. منصور علیمردانی با اشاره به وضعیت داروهای سرطانی گفت: این داروها گران‌قیمت هستند و حاشیه سود بسیار کمی دارند.

*تصاویری از ویلای ۸ هزار متری به ارزش ۴ هزار میلیارد تومان متعلق به متهم ردیف اول پرونده چای دبش در فضای مجازی خبرساز شده است. اکبر رحیمی دارآباد متهم ردیف اول پرونده چای دبش این ویلا را به نام یکی از کارمندان خود کرده بود که با حکم قضایی این ویلا ضبط و به بیت‌المال بازگشت. اکبر رحیمی دارآباد که در دادگاه به حبس، رد مال و جزای نقدی محکوم شده، در مراحل رسیدگی به پرونده و برای فرار از پرداخت حقوق بیت‌المال، اموال خود را به نام افراد دیگر ازجمله اقوام و کارمندان خود کرده بود.

معاون اول رئیس‌جمهور:
۷۷۰۰ فضای آموزشی در دستور ساخت قرار گرفته است

معاون اول رئیس‌جمهور با تأکید بر اینکه مدرسه باید محور امور تربیتی و آموزشی باشد، گفت: ۷۷۰۰ فضای آموزشی در دستور ساخت قرار گرفته است.

دکتر محمدرضا عارف در جلسه‌ای در خصوص آغاز سال تحصیلی جدید گفت: امسال با هماهنگی، همراهی و همدلی همه نهادهای دست اندرکار، سال تحصیلی خوبی را در مدارس و دانشگاه‌ها آغاز خواهیم کرد. براساس گزارش وزیر آموزش و پرورش امسال کیفیت آموزش و پرورش وضعیت بهتری خواهد داشت.

وی با تأکید بر اینکه مشکل خاصی در بازگشایی مدارس وجود ندارد، افزود: وضعیت قابل قبولی در زمینه کلاس‌های درس و تأمین لوازم التحریر وجود دارد البته در زمینه لوازم التحریر برخی گرانی‌هایی وجود دارد ولی نمایشگاه‌هایی ازسوی اصناف نیز برگزار شده و امیدواریم همه خانواده‌ها بتوانند نیازهای فرزندان خود را تأمین کنند.

معاون اول رئیس‌جمهور همچنین با اشاره به اقداماتی از جمله تأمین سرویس مناسب برای دانش‌آموزان و برنامه‌ریزی برای حمل و نقل عمومی و نظم شهری بخصوص در مقطع بازگشایی مدارس گفت: با همه این اقدامات انجام شده ان شاالله سال آموزشی خوبی در پیش خواهیم داشت البته اقداماتی که تاکنون انجام شده باید در هفته‌های اول مهر با همان روند ادامه یابد تا مدارس فعالیت خود را براساس برنامه‌ریزی‌های انجام شده آغاز کرده و ادامه دهند. تمام دستگاه‌های مربوطه تا کنون تمام تلاش خود را به خوبی انجام دهند تا خاطره خوبی برای دانش‌آموزان شکل بگیرد.

عارف با اشاره به راهبرد دولت درخصوص عدالت آموزشی و تکمیل نهضت توسعه فضاهای آموزشی گفت: ۷۷۰۰ فضای آموزشی در دستور

ساخت قرار گرفته که طبق اعلام وزارت آموزش و پرورش مهر ماه امسال بیش از ۲۴۰۰ فضا که شامل ۱۱۴۸۸ کلاس می‌شود، افتتاح خواهد شد. همچنین تا پایان سال نیز ۱۱۰ هزار کلاس درس افتتاح می‌شود.

معاون اول رئیس‌جمهور با بیان اینکه امسال نسبت به سال‌های اخیر بهترین هماهنگی در بین نهادهای مختلف برای بازگشایی مدارس انجام شده است، گفت: وقتی مردم در جنگ تحمیلی ۱۲ روزه با وحدت و انسجام خود حماسه خلق کردند ما هم وظیفه داریم تا خدماتی در شأن آنها ارائه کنیم.

دکتر عارف افزود: هزینه‌کرد برای نوجوانان و جوانان سرمایه‌گذاری با سود بالایی است. نباید نگاه به این حوزه به مثابه هزینه باشد.معاون اول رئیس‌جمهور با تأکید بر اینکه مدرسه باید محور امور تربیتی و آموزشی باشد، گفت: این رویکرد ممکن است در سال اول برخی مشکلات را ایجاد کند اما در درازمدت مسئولان مدرسه بهتر می‌توانند مسائل مدرسه را مدیریت کنند. انجمن اولیا و مربیان هم باید به صورت واقعی در مسائل مدرسه درگیر شوند.

عارف خاطرنشان کرد: در بخش تربیتی فراز و نشیب‌هایی داشته‌ایم درحالی که اصول ما روشن است. شاید آنگونه که ما فکر می‌کنیم، نوجوان و جوان فکر نکنند بنابراین ما باید در این مسیر بررسی کنیم که سیره ائمه چگونه بوده و آنها با چه رویکردی با نوجوان و جوان تعامل داشته‌اند. ما باید نوجوان وجوان را تحمل کنیم زیرا در این شرایط نتیجه بهتری از تعامل با آنها می‌گیریم.وی همچنین بیان کرد: برخی شاخص‌های مدارس مقداری نگران‌کننده شده است که اگر بخواهیم این شاخص‌ها را با جامعه مقایسه کنیم، می‌توانیم بگوییم خیلی وضع ما بد نیست درحالیکه نباید شاخص‌های مدرسه و دانشگاه با شاخص‌های جامعه مقایسه شود.

معاون اول رئیس‌جمهور همچنین با اشاره به لزوم اهمیت توزیع شیر در مدارس خاطرنشان کرد: یکی از اولویت‌های دولت توزیع شیر رایگان در مدارس دولتی است. این اقدام یک سرمایه‌گذاری برای تأمین سلامت دانش‌آموزان بوده و هزینه نیست. باید حداکثر تا ۱۰ مهر توزیع شیر در مدارس دولتی در همه کشور آغاز شود. توزیع شیر رایگان اقدام ضروری است که باید با کیفیت و نظارت خوب انجام شود.

در این نشست همچنین برنامه‌ها و اقدامات وزارت آموزش و پرورش برای بازگشایی مدارس از جمله بهبود فضای آموزشی، تأمین تجهیزات آموزشی و ورزشی، کیفیت بخشی به آموزش، آموزش به تمام معلمان و مدیران، تهیه بسته‌های پرورشی، جذب نیروی انسانی، تأمین سرویس و تمهیدات ترافیکی، اقدامات انجام شده برای تهیه لباس‌های فرم، توزیع کتاب‌های درسی، برنامه‌ریزی برای توزیع شیر رایگان، برنامه‌ریزی برای پرسش مهر ریاست جمهوری ارائه شد.

وزیر بهداشت:
درمان رایگان کودکان زیر ۷ سال همچنان ادامه دارد

وزیر بهداشت با بیان این‌که برنامه درمان رایگان کودکان زیر هفت سال همچنان ادامه دارد، گفت: البته یکی از مشکلات و گلایه‌های موجود در زمینه درمان کودکان و فعالیت بیمارستان‌های تخصصی، عدم پرداخت به موقع مطالبات ازسوی بیمه‌های تأمین اجتماعی و سلامت است.

دکتر محمدرضا ظفرقندی در حاشیه افتتاح بخش‌های نوسازی شده بیماران هموفیلی و تالاسمی بیمارستان کودکان بهرامی درباره درمان رایگان کودکان زیر هفت سال، اظهارداشت: وزارت بهداشت در حمایت از کودکان اقدامات مهمی را انجام داده است که درمان رایگان کودکان زیر هفت سال از جمله این اقدامات است به نحوی که هیچ هزینه‌ای از خانواده‌ها دریافت نمی‌شود.

وی افزود: این نخستین حمایت اساسی در زمینه درمان بیماران خردسال است ضمن اینکه برای بیماران خاص هم پوشش‌های بیمه‌ای ویژه‌ای در نظر گرفته شده و تلاش می‌کنیم دامنه این حمایت‌ها گسترش یابد.

ظفرقندی گفت: یکی از گلایه‌های اصلی بیمارستان‌های تخصصی درمان کودکان، تأخیر پرداخت مطالبات ازسوی شرکت‌های بیمه است، به واقع چه بیمه تأمین اجتماعی و چه بیمه سلامت، پرداخت‌ها را به‌موقع انجام نمی‌دهند و این موضوع باعث اختلال در تأمین دارو، پرداخت حقوق پرسنل و سایر هزینه‌های بیمارستان‌ها می‌شود.

وزیر بهداشت ادامه داد: در همین رابطه و برای حل این مشکل و به روز کردن پرداختی بیمه‌ها، هفته جاری جلساتی با رئیس‌جمهور، سران سه قوه و معاون اول ریاست جمهوری برگزار و موضوع پرداخت بیمه‌ها در همه حوزه‌ها بررسی می‌شود.

وی تصریح کرد: دولت تعهد کرده که درمان رایگان کودکان زیر هفت سال را اجرا کند؛ بنابراین باید سهم مربوط به بیمارستان‌ها به موقع پرداخت شود تا این طرح به درستی اجرا شود.

احمد میدری:
دفاتر ایمنی کار، اول مهر افتتاح می‌شود

وزیر تعاون، کار و رفاه اجتماعی با اشاره به اقدامات وزارتخانه متبوعش برای تحقق برنامه دولت در چابک‌سازی و کوچک‌سازی، گفت: چابک‌سازی به معنای استفاده از ظرفیت‌های بخش خصوصی است.

احمد میدری در گفتگو با ایرنا، با اشاره به اظهارات رئیس‌جمهور در خصوص کوچک‌سازی و چابک کردن دولت، گفت: این موضع بارها و بارها مورد تأکید رئیس‌جمهور قرار گرفته است. نکته مهم این است که دولت به دنبال اخراج نیروهای انسانی نیست، چابک‌سازی به معنای استفاده از ظرفیت‌های بخش خصوصی همچون پیشخوان‌های دولت برای ارائه و گسترش خدمات است. وی تحقق این موضوع را مستلزم تفویض اختیارات بیشتر به استانداری‌ها دانست و افزود: در وزارت کار، تعاون و رفاه اجتماعی، بحث تجمیع صندوق بازنشستگی کشوری و صندوق فولاد را داریم که براساس قانون صورت گرفته است. هیات مدیره صندوق فولاد که نسبت به صندوق بازنشستگی کوچکتر است تعدیل شد، اما به هیچ وجه حذف نیروی انسانی را در صندوق فولاد نخواهیم داشت. میدری با اشاره به طراحی دفاتر خدمات ایمنی کار در وزارتخانه متبوعش، گفت: این دفاتر خدمات سلامت که تحت پوشش وزارت بهداشت است فعالیت می‌کند و اول مهرماه افتتاح خواهد شد.

وزیر علوم:
طرح ساماندهی سهمیه‌های کنکور به رئیس‌جمهور تحویل شد

وزیر علوم، تحقیقات و فناوری از ارسال طرح ساماندهی سهمیه‌های کنکور به شخص رئیس‌جمهور خبر داد و گفت: هدف رئیس جمهور از این مطالبه، تامین عدالت اجتماعی بود که همه ما احساس می‌کنیم آنچنان که مطلوب است، عدالت تامین نمی‌شود.

حسین سیمایی گفت: سهمیه‌های گوناگونی در طول سالها شکل گرفته است البته بعضی از این شهریه‌ها دیگر موضوع و محتوای خود را از دست داده است اما با هدف تامین عدالت آموزشی، تامین برابری در دسترسی به امکانات آموزشی، وزارت علوم به همراه وزارت بهداشت و دانشگاه آزاد مطالعات وسیع و گسترده‌ای کردیم که چگونه می‌توان این وضعیت را اصلاح کرد و بهبود بخشید.

وی افزود: چند بار پیشنهادها به رئیس‌جمهور ارائه شد ولی هر بار ایشان هر بار نقطه نظراتی داشتند که ما احساس کردیم تامین نشده است، برای آخرین بار، بالاخره نقطه نظرات رئیس جمهور، اعمال شد و اکنون سهمیه‌ها نظم و نسق خوبی پیدا کرد و من فکر می‌کنم اگر جزییات آن منتشر شود رضایت‌بخش خواهد بود.

وزیر علوم در ادامه از مهاجرت بیش از ۱۲ هزار پژوهشگر از کشور طی سال‌های ۲۰۱۰ تا ۲۰۲۲ میلادی خبر داد و گفت: این پژوهشگران در قالب یک پژوهشگاه یا دانشگاه خارجی بیش از ۲۸ مقاله علمی منتشر کردند که اگر این مقالات به اسم دانشگاهی از ایران منتشر می‌شد، الان رتبه علمی ۱۴ را داشتیم.

وی به دلایل مهاجرت اشاره کرد و گفت: یکی از این دلایل، اقتصادی است؛ به هر حال پژوهشگران هم زندگی دارند که با حمایت‌های مالی ما زندگی آنها تامین نمی‌شود، یکی دیگر از این دلایل، منزلت اجتماعی است که آنچنان که باید رعایت نمی‌شود. این یک دلیل مهاجرت است؛ البته عده‌ای نیز به دلیل جذابیت‌های مقصد، امکانات پژوهشی و انتخاب‌های شخصی افراد بر می‌گردند.

سیمایی با بیان اینکه تعداد استادانی که فرصت مطالعاتی می‌روند نزدیک به صفر شده است، گفت: در گذشته این عدد به بیش از ۲۰۰۰ نفر می‌رسید، ما دنبال منابع مالی برای اعزام اساتید به فرصت مطالعاتی هستیم؛ ضمن اینکه دانشجویان را نیز در حوزه‌هایی نظیر هوش مصنوعی به خارج اعزام می‌کنیم.

سیمایی در خصوص خالی ماندن صندلی‌های دانشگاهی گفت: اینکه گفته می‌شود صندلی‌های دانشگاه خالی شده، درست است چون نرخ رشد جمعیت دانشجویی کاهش پیدا کرده است دلیل دوم این است که مطالبات تحصیل هم کاهش پیدا کرده است.

وی تصریح کرد: در نسل ما و شاید چند نسل بعد از ما تنها راه موفقیت، رفتن به دانشگاه بود اما هم‌اکنون اینطور نیست و اگر هم فرد به دانشگاه رفت، حتما لازم نیست تحصیلات تکمیلی طی شود، بنابراین صندلی خالی می‌شود و همه اینها ما را

به این نتیجه می‌رساند که باید یک بازنگری کنیم. وزیر علوم تأکیدکرد: ما نمی‌توانیم و حق نداریم که دانشگاه را با همان روال چهار دهه گذشته اداره کنیم، الان نیازمند به دانشگاه‌های قوی، پیشرو، با کیفیت، مجهز به بهترین آزمایشگاه‌ها و ابزار تحقیق و پژوهش هستیم. از این صندلی خالی می‌توانیم به عنواک یک فرصت‌سازی استفاده کنیم و به سمت کیفیت بهتر سوق دهیم.

۴ هزار میلیارد تومان دیگر در پرونده دبش با اقدامات قضایی به بیت‌المال بازگشت

رحیمی درآباد متهم ردیف اول پرونده چای دبش یک ویلای ۸ هزار متری به ارزش ۴ هزار میلیارد تومان به نام یکی از کارمندان خود منتقل کرده بود که با حکم قضایی این ویلا ضبط و بیت‌المال بازگشت.

اکبر رحیمی درآباد متهم ردیف اول پرونده چای دبش که در دادگاه به حبس، رد مال و جزای نقدی محکوم شده است، در مراحل رسیدگی به پرونده و برای فرار از پرداخت حقوق بیت‌المال، اموال خود را به نام افراد دیگر از جمله اقوام و کارمندان خود کرده بود.

در یک نمونه، در روند رسیدگی به پرونده چای دبش در دادسرا و شناسایی اموال متهمان پرونده، مشخص می‌شود که رحیمی درآباد یک ویلای ۸ هزار متری مجلل را که دارای امکاناتی از جمله زمین گلف بوده به نام یکی از کارمندان خود کرده است.با دستور قضایی کارمند مورد نظر احضار و مدعی می‌شود که این ویلا در ازای بدهی به وی منتقل شده است. در نتیجه تحقیقات مشخص می‌شود این ادعا نادرست بوده و اکبر رحیمی برای فرار از قانون چنین اقدامی کرده و ویلا به دستور قضایی ضبط می‌شود.این ویلا به متراژ ۸ هزار متر مربع بوده که در کارشناسی اولیه ارزش آن ۴ هزار میلیارد تومان برآورد شده است.با حکم قاضی ویلا به نفع دولت ضبط و اقدامات لازم برای انتقال آن به بیت‌المال درحال انجام است.

اکبر رحیمی درآباد متهم ردیف اول پرونده چای دبش در دادگاه به اتهام قاچاق سازمان یافته از نوع کالای مجاز مشروط به تحمل ۷۵ ماه حبس تعزیری و پرداخت جزای نقدی به میزان ۵۹۷۹۳۴۳۷۱۷۱۴۸۱ ریال در حق صندوق دولت، ب: به اتهام قاچاق سازمان یافته از نوع کالای ممنوعه به تحمل ۷۵ ماه حبس تعزیری و پرداخت جزای نقدی به میزان ۲۰۵۰۱۸۶۹۴۱۱۲۵۰ ریال در حق صندوق دولت

متهم مجموعاً به ۶۶ سال حبس تعزیری محکوم شده است که به موجب مقررات محکومیت اشد، (۲۵ سال) قابلیت اجرا دارد.

محکوم علیه اکبر رحیمی مجموعاً به بیش از ۲۴۴ هزار میلیارد تومان جزای نقدی محکوم شده است که به موجب مقررات قانون مجازات اسلامی فقط محکومیت اشد قابلیت اجرا دارد.

سخنگوی شورای نگهبان اعلام کرد
رد لایحه ساماندهی پهپادهای غیرنظامی و برگشت طرح تشدید مجازات جاسوسی به مجلس

سخنگوی شورای نگهبان، از رد لایحه ساماندهی پهپادهای غیرنظامی و برگشت طرح تشدید مجازات جاسوسی به مجلس خبر داد.

هادی طحان نظیف در نشستی خبری درخصوص نظر شورای نگهبان درباره لایحه ساماندهی پرنده‌های هدایت‌پذیر از دور (پهپاد) غیرنظامی، اظهارداشت: این لایحه با اصلاحاتی که به تصویب مجلس رسیده است، در جلسه شورای نگهبان مورد بحث و بررسی قرار گرفت. در تبصره ماده ۶، تفویض بدون ضابطه تعیین تعرفه هزینه‌های مذکور به هیأت وزیران، مغایر اصل ۸۵ قانون اساسی شناخته شد.

وی در مورد طرح تشدید مجازات جاسوسی و همکاری با رژیم صهیونیستی هم گفت: طرح تشدید مجازات جاسوسی و همکاری با رژیم صهیونیستی و کشورهای متخاصم علیه امنیت و منافع ملی مصوب مجلس، پیرو اعلام‌نظر این شورا، با عنایت به نظر هیأت عالی نظارت بر حُسن اجرای سیاست‌های کلی نظام درخصوص طرح فوق، مصوبه در موارد مذکور در نامه این هیأت، مغایر بند ۲ اصل ۱۱۰ قانون اساسی شناخته شد.

سخنگوی شورای نگهبان افزود: لایحه حمایت از ایرانیان خارج از کشور را از مجلس دریافت کردیم و درحال بررسی این لایحه هستیم، ظرف یکی دو هفته آینده نظر نهایی را به مجلس اعلام می‌کنیم.

طحان نظیف همچنین اعلام کرد: طرح تغییر فرآیند بررسی لایحه بودجه ازسوی شورای نگهبان، مغایر قانون شناخته نشد و لایحه سال آینده از اول دی به مجلس ارائه می‌شود.

وی یادآور شد: بر این اساس، زمان رسیدگی به بودجه تغییر کرده و یک مرحله‌ای و کوتاه شد.

طحان نظیف در ادامه در پاسخ به سئوای مبنی بر اینکه برخی نمایندگان مجلس، مواضعی اتخاذ می‌کنند که خلاف منافع ملی و خارج از حیطه نمایندگی آنها است؛ با این نمایندگان چگونه برخورد می‌شود؟ اظهارداشت: اگر موردی در این زمینه باشد، پیگیری آن در دوره نمایندگی بر عهده هیأت نظارت بر رفتار نمایندگان است.

سخنگوی شورای نگهبان با بیان اینکه همه دستگاه‌ها باید همدلی و انسجام داشته باشند و هیچکس نباید عامل تفرقه شود، گفت: البته این بدان معنا نیست که دستگاه‌ها وظایف خود را انجام ندهند، همه قوا باید در چارچوب قانون به وظایف خود عمل کنند.

طحان نظیف با بیان اینکه اتحاد و انسجام مسئله‌ای است که

همیشه پراهمیت بوده و در این برهه حساس نیز اهمیت بیشتری دارد، تأکید کرد: همه باید دقت داشته باشند و برای تحقق یک ایرانِ قوی و حل مشکلات مردم این آمادگی و انسجام را حفظ کنند، طبیعتاً ما هم در شورای نگهبان در کنار سایر قوا و دستگاه‌ها اعم از دولت، مجلس و قوه قضاییه خواهیم کوشید.

شکست دیپلماسی در سایه تفرقه سیاسی

محمدصادق دانشجو
کارشناسی ارشد علوم سیاسی دانشگاه شهید بهشتی

Pishkhan.com

شکست پیش‌نویس قطعنامه تمدید لغو تحریم‌ها در جلسه اخیر شورای امنیت، به‌ظاهر صرفاً یک واقعه دیپلماتیک بود اما در واقع، برشی عمیق از وضعیت سیاست‌ورزی داخلی جمهوری اسلامی ایران را عیان ساخت. قطعنامه‌ای که قرار بود به تعویق بازگشت تحریم‌های بین‌المللی کمک کند، با ۹ رأی مخالف، ۲ ممتنع و تنها ۴ رأی موافق، (چین، روسیه، الجزایر و پاکستان) رد شد. درحالی‌که دستگاه دیپلماسی ایران تلاش داشت در واپسین روزهای مهلت ۳۰ روزه مکانیسم ماشه، مسیر رایزنی‌ها را باز نگه دارد، علائمی که از داخل ایران به بیرون مخابره شد، برخلاف مسیر وزارت خارجه حرکت کرد.

در میانه فعالیت‌های دستگاه دیپلماسی کشور که هدف آن جلوگیری از بازگشت ایران به ذیل فصل هفتم منشور ملل متحد بود (که ایران را تهدید بالقوه برای صلح و امنیت بین الملل معرفی و لطمه بزرگی به جایگاه حقوقی و دیپلماتیک ما وارد میکند)، مجموعه‌ای از اظهارنظرهای تند، غیرکارشناسی و بعضاً تحریک‌آمیز ازسوی برخی نمایندگان مجلس، کارشناسان رسانه ملی و جریان‌های سیاسی تندرو داخلی به فضای بین‌المللی منتقل کرد. پیام‌هایی که نه‌تنها موجب انسداد مسیر مذاکرات شدند، بلکه اعتبار مواضع رسمی کشور را در نگاه بازیگران بین‌المللی تضعیف کردند.

وزیر امور خارجه ایران به‌صراحت اذعان کرد که طرف‌های اروپایی او را نماینده کل حاکمیت ایران نمی‌دانند. و حتی رئیس‌جمهور فرانسه گفت: «علت فعال شدن مکانیسم ماشه فقدان حمایت و پشتیبانی حکومت ایران از هیئت مذاکره‌کننده خود است». این موضوع اگرچه تلخ، اما نشان‌دهنده حقیقتی ساختاری در سیاست خارجی جمهوری اسلامی است. در شرایطی که طرف مقابل، در قالب ساختار منسجم، با سیاست و موضع گیری شفاف به میدان دیپلماسی وارد می‌شود، در ایران، دیپلمات‌ها در صحنه‌ای مذاکره می‌کنند که همزمان، از فضای سیاست داخلی کشور روایت‌های متناقضی ارائه می‌شود.

نمایندگان مجلس طی ماه‌های اخیر، بارها در تریبون‌های رسمی از طرح‌هایی چون خروج فوری از NPT، غنی‌سازی ۸۰ درصد، بستن تنگه هرمز، اخراج بازرسان آژانس، و حتی درخواست ساخت بمب اتم سخن گفته شده است. در فضای رسانه‌ای نیز کارشناسان دعوت‌شده به صداوسیما، مذاکرات را «خیانت»، «دور زدن مقاومت» یا «فریب دشمن» خوانده‌اند. در همین حال، برخی جریان‌های تندرو حتی برای کشتن رئیس‌جمهور آمریکا جایزه تعیین می‌کنند –این رفتار حمله به شخص ترامپ نیست بلکه تهدید به ترور رئیس‌جمهور یک کشور (به عنوان یک جایگاه حقوقی) است– و همزمان برخی رسانه‌های داخلی وزیر امور خارجه خودی را در صفحات اول خود با تیترهایی تمسخرآمیز مورد هدف قرار می‌دهند.

مجموعه این اقدامات، در هنگامه‌ای که دیپلمات ایرانی درحال گفت‌وگو برای جلوگیری از بازگشت تحریم‌هایی با مشروعیت حقوقی بین‌المللی بود، تصویری از شکاف درونی حاکمیت ایران را به جهان مخابره کرد. این چندصدایی سیاسی، برای طرف مقابل معنایی جز بی‌اعتباری کنش‌های رسمی دستگاه دیپلماسی ایران ندارد. در نظریه‌های روابط بین‌الملل، مفهوم «ضمانت اجرایی در مذاکرات» از اصول بدیهی است و وقتی دیپلمات نماینده دولتی باشد که ظاهراً خودش هم از مواضع بیان شده توسط نماینده خود دفاع نمی‌کند، نتیجه چیزی جز تضعیف موقعیت دیپلماتیک نیست.

در حقیقت، عملکرد سیاسی ایران در یک سال اخیر نه تنها مسیر حل‌وفصل دیپلماتیک را هموار نکرد، بلکه با دوقطبی‌سازی درونی، اعتبار نرم‌افزاری دستگاه سیاست خارجی را از بین برد. طرف‌های مذاکره، همین را بهانه کردند و ریاکارانه گفتند گفت‌وگو با نماینده‌ای که در داخل کشور حتی اختیار روایت واحد ندارد، اتلاف انرژی است. هرچند سه کشور اروپائی این دو قطبی‌سازی درونی را بهانه قرار داده‌اند ولی نمی‌توان انکار کرد که بهانه‌سازان داخلی در شکست خوردن دیپلماسی نقش مهمی داشتند.

ایران چرا قطعنامه خود را پس گرفت؟ در متن پیش‌نویس قطعنامه ایران چه آمده بود؟

ایران در آخرین دقایق روز پنج‌شنبه تصمیم گرفت پیش‌نویس قطعنامه را از آژانس پس بگیرد، ماجرای لابی‌های آمریکا چه بود؟

یک رسانه آمریکایی به نقل از دیپلمات‌های غربی نوشته واشنگتن در تلاش بوده است با لابی سنگین پشت پرده از تصویب پیش‌نویس قطعنامه‌ای جلوگیری کند که ایران درباره ممنوعیت حمله به تأسیسات اتمی به کنفرانس عمومی آژانس بین‌المللی انرژی اتمی ارائه کرده است.

به گزارش ایسنا، دیپلمات‌های غربی به شرط فاش نشدن هویتشان به رسانه آمریکایی گفته‌اند دولت این کشور تلاش کرده است با لابی سنگین پشت پرده مانع از تصویب پیش‌نویس قطعنامه‌ای شود که ازسوی ایران با همکاری دیگر کشورها برای منع حملات به تأسیسات اتمی به شصت‌ونهمین نشست سالانه کنفرانس عمومی آژانس بین‌المللی انرژی اتمی ارائه شد.

خبرگزاری آسوشیتدپرس گزارش داد: به گفته این دیپلمات‌ها، آمریکا امکان کاهش کمک‌های مالی به آژانس بین‌المللی انرژی اتمی را در صورت تصویب این قطعنامه و اقدام آژانس برای متوقف کردن «حقوق اسرائیل» در این نهاد مطرح کرده است.

در سال ۱۳۶۰، ارائه کمک به رژیم صهیونیستی تحت برنامه کمک‌های فنی آژانس بین‌المللی انرژی اتمی به دنبال حمله این رژیم به یک رآکتور هسته‌ای در عراق متوقف شد. در آن زمان، این حمله در قطعنامه‌های شورای امنیت سازمان ملل، کنفرانس عمومی آژانس بین‌المللی انرژی اتمی و هیئت حکام این آژانس به شدت محکوم شد.

یادی از خدمات مرحوم استاد الهی خراسانی

"والذین آمنوا و عملوالصالحات فی روضات الجنات"
مرا در منزل جانان چه امن عیش چون هر دم
جرس فریاد می‌دارد که بر بندید محمل‌ها

ضایعه درگذشت استاد علی‌اکبر الهی خراسانی موسس بنیاد پژوهش‌های آستان قدس رضوی و احیاگر دهها کتب مرجع در علوم و معارف اهل‌بیت علیهم‌السلام، بسیار اندوهگین است.

او با کوله باری سنگین از حسنات به درگاه الهی بار یافت، تلاش چندین دهه او در حفظ و احیاء آثار بزرگان تشیع بر اهل معرفت پوشیده نیست.

بزرگمردی که فقط سی سال در محضر آیت‌الله العظمی میلانی تلمذ کرد و سه دوره در درس خارج اصول ایشان شرکت کرد، او همچنین از محضر آیت‌الله العظمی سید عبدالله شیرازی و حضرات آیات میرزا علی آقا فلسفی، میرزا جواد آقا تهرانی، سیدهاشم و سید مجتبی قزوینی و سید جعفر سیدان کسب فیض کرده بود،

از مهمترین آثار علمی مرحوم الهی خراسانی تصحیح سفینه‌البحار علامه مجلسی و انتشار آن در یک مجموعه ۴ جلدی که به عنوان کتاب سال هم برگزیده شد، تصحیح و تحقیق کتاب الدروس الشرعیه شهید ثانی هم توسط ایشان انجام شد و البته در دوره مدیریتشان در بنیاد پژوهشهای آستان قدس رضوی دهها اثر گرانسنگ علمی چاپ و منتشر شد که تصحیح تفسیر روض الجنان شیخ ابوالفتوح رازی مفسر قرن ششم هجری قمری، ترجمه تفسیر جوامع الجامع طبرسی، ترجمه تأویل مشکل القرآن ابن قتیبه دینوری، تفسیر آیه‌های متشابه در قرآن از ابن شهرآشوب مازندرانی، امام مهدی (عج) در سخنان امام رضا(ع) از آیت‌الله سید محمدباقر موحد ابطحی، نصوص فی علوم القرآن، فرهنگ اصطلاحات وقف، دائره‌المعارف آستان قدس رضوی و دهها کتب ارزشمند در معرفی شخصیت امام رضا(ع) و انتشار آنها به بیش از ده زبان زنده دنیا از جمله آنهاست.

با اینکه در یک مقطع، استاد الهی خراسانی مورد بی‌مهری بعضی دست‌اندرکاران قرار گرفته بود با احترامی که آیت‌الله واعظ طبسی برای ایشان قائل بود از ایشان خواست همچنان در مسئولیت پژوهشگاه باقی بماند و به کارهای ارزشمند و مفید علمی خود در آستان قدس رضوی ادامه دهد.

مرحوم الهی خراسانی پس از این ماجرا با کمال تواضع به کار خود ادامه داد و مدتی هم به عنوان یک کارشناس رشته فقه در بنیاد فعالیت می‌کرد.

اینجانب از دهه ۷۰ با این این مرد بزرگ ارتباط و آشنایی داشتم و هرگاه مشهد مشرف می‌شدم دیدار و زیارت ایشان برایم مغتنم بود، البته وی در سال‌های اخیر دچار کسالت‌های متعددی شد و جامعه حوزوی و علمی و بنیاد پژوهش‌ها از فیض وجودش محروم بودند اما او تا توان داشت حقا به مکتب اهل‌بیت علیهم‌السلام خدمت کرد.

امید است آستان قدس رضوی زحمات ارزشمند این مرد بزرگ را پاس بدارد و یاد و نامش را همیشه زنده نگهدارد، عاش سعیدا و مات سعیدا.

مرتضی نجفی قدسی

پیام تسلیت حضرت آیت‌الله العظمی سیستانی در پی درگذشت حجت الاسلام والمسلمین الهی خراسانی

در پی درگذشت حجت‌الاسلام والمسلمین الهی خراسانی، آیت‌الله العظمی سیستانی پیام تسلیتی خطاب به حجت‌الاسلام شیخ مهدی مروارید صادر کردند.

متن پیام به این شرح است:

بسم‌الله الرحمن الرحیم
(انا لله وانا الیه راجعون)

جناب مستطاب حجت‌الاسلام والمسلمین آقای حاج شیخ مهدی مروارید دامت برکاته

السلام علیکم ورحمة‌الله و برکاته

امید است پیوسته در ظل عنایات حضرت ولی عصر ارواحنا فداه مؤید و مسدد بوده باشید.

ارتحال صهر مکرم عالم عامل، حجت‌الاسلام آقای حاج شیخ علی اکبر الهی خراسانی (رضوان‌الله علیه) را به جنابعالی و دیگر عزیزان بیت مکرم آیه‌الله مروارید (قدس سره) و به آقازادگان گرامی آن فقید سعید تسلیت عرض نموده و از خداوند متعال برای ایشان علو درجات و برای بازماندگان صبر جمیل و اجر جزیل مسألت دارم.

علی حسینی سیستان

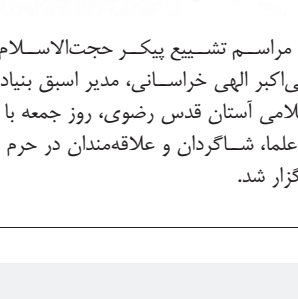

بسم الله الرحمن الرحیم
(انا لله وانا الیه راجعون)
جناب مستطاب حجة‌الاسلام والمسلمین آقای حاج شیخ مهدی مروارید دامت برکاته
السلام علیکم ورحمة‌الله وبرکاته امید است پیوسته در ظل عنایات حضرت ولی عصر ارواحنا فداه مؤید و مسدد بوده باشید.
ارتحال صهر مکرم عالم عامل حجة‌الاسلام آقای حاج شیخ علی اکبر الهی خراسانی (رضوان‌الله علیه) را به جنابعالی و دیگر عزیزان بیت مکرم آیة‌الله مروارید (قدس سره) و به آقازادگان گرامی آن فقید سعید تسلیت عرض نموده و از خداوند متعال برای ایشان علو درجات و برای بازماندگان صبر جمیل و اجر جزیل مسألت دارم.
۱۴/۲۶
۱۴۴۷ ه.ق

مراسم تشییع پیکر حجت‌الاسلام والمسلمین علی‌اکبر الهی خراسانی، مدیر اسبق بنیاد پژوهش‌های اسلامی آستان قدس رضوی، روز جمعه با حضور جمعی از علما، شاگردان و علاقه‌مندان در حرم مطهر رضوی برگزار شد.

تجلیل رئیس جمهور از ۳۸ مدال‌آور المپیادهای علمی

با حضور رئیس‌جمهور و وزیر آموزش و پرورش از ۳۸ نفر از مدال‌آوران المپیادهای اقتصاد، ریاضی، زیست‌شناسی، شیمی، علوم زمین، فیزیک، کامپیوتر، نجوم و اختر فیزیک و هوش مصنوعی با اهدای لوح تجلیل شد.

دکتر مسعود پزشکیان در مراسم تجلیل از مدال‌آوران المپیادهای علمی جهانی ۲۰۲۵، با بیان اینکه به خود می‌بالیم که عزیزانی چون شما در کشور داریم که قادرند با اقتدار در عرصه‌های جهانی حضور یافته و با افتخار از ایران دفاع و پرچم جمهوری اسلامی را به اهتزاز درآورند، گفت: باور بنده این است و مکرر نیز اعلام کرده‌ام که ثروت واقعی کشور نه منابع نفت و گاز و معادن طلا، بلکه شما جوانان نخبه و خلاق کشور هستید.

رئیس جمهور با اشاره به اینکه کشورهای زیادی هستند که بدون برخورداری از منابع طبیعی و با تکیه بر نیروی انسانی توانمند و نخبه خود به پیشرفت‌های چشمگیر رسیده‌اند، افزود: چرا ما با وجود بهره‌مندی از منابع عظیم خدادادی نتوانسته‌ایم آنچنان که باید پیشرفت و مشکلات را مرتفع کنیم! باید نگاه خود را تغییر دهیم و به خودمان بازگردیم؛ اگر باور کردیم که هر کدام از ما معدنی سرشار از توانمندی هستیم که باید دانایی و توانایی خود را در مسیر حل مشکلات به کار بگیریم، آن روز خواهیم توانست از سنگ سیاه، طلا عمل بیاوریم.

دکتر پزشکیان افزود: اگر به انسان‌های خلاق میدان دهیم و مسیر را برای آنها مهیا و تسهیل کنیم، می‌توانند همه مشکلات را رفع کنند. مشکل همانگونه که گفتم در نگاه غلط ماست؛ دشمن شاید بتواند دستاوردهای علمی ما را بمباران کند، اما این متخصصان و دانشمندان ما هستند که این تأسیسات را ساخته‌اند و ثروت و دارایی اصلی کشور همین‌ها هستند، نه آنچه آنها ساخته و تولید کرده‌اند.

رئیس جمهور با اشاره به اختصاص بیشترین وقت خود از ابتدای آغاز به کار، به موضوع تحول نظام آموزشی کشور، گفت: دغدغه اصلی بنده در حدود یکسال گذشته ایجاد بستر مناسب برای شناسایی، جذب، پرورش و بالفعل کردن پتانسیل‌های نوجوانان و جوانان نخبه کشور بوده است تا با تکیه بر آنها بتوانیم مشکلات را حل و آینده کشور را بسازیم.

دکتر پزشکیان همچنین با اشاره به تصمیم اتخاذ شده در جلسه شورای امنیت سازمان ملل گفت: بنده شخصا به دفعات با وضعیتی مواجه شده‌ام که عده‌ای سعی کرده‌اند راه حرکت و رشد ما را ببندند، اما مغزها و اندیشه‌ها در مواجهه با هر مانعی، یا راه می‌یابند، یا راه می‌سازند. انگیزه اصلی ما از تحول در نظام آموزشی این است که فرزندان این کشور را به شکلی تربیت کنیم که در مواجهه با مانع در مسیر هر هدفی، بدون هیچ تعللی به دنبال یافتن یا ساختن راه باشند.

رئیس جمهور افزود: کافی است باور کنیم که می‌توانیم بر موانع غلبه کنیم و بدخواهان این سرزمین نمی‌توانند راه را بر ما ببندند؛ به هیچ وجه نمی‌توان جلوی کسی را که عزم و اراده و توانایی پیشرفت دارد، بست. ما هرگز در برابر زیاده‌خواهی‌ها تسلیم نشده و سرخم نخواهیم کرد، چرا که توانایی و قدرت تغییر داریم و کافی است به کسانی که توانایی و اراده دارند، اعتماد کنیم.

پزشکیان با اشاره به آخرین تحولات در زمینه اجرای اسنپ‌بک، گفت: جلسه برگزار کرده‌اند تا اسنپ‌بک را برگردانند؛ راه را می‌بندند؟ مغزها و اندیشه‌ها هستند که یا راه پیدا می‌کنند یا راه می‌سازند.

وی افزود: این توانایی را باید باور کرد. آنان نمی‌توانند جلوی ما را بگیرند. نطنز و فردو را می‌توانند بزنند، غافل از اینکه این انسان‌ها هستند که نطنز و مهم‌تر از نطنز را می‌سازند و خواهند ساخت.

Pishkhan.com

دکتر پزشکیان با بیان اینکه زمانی برای از دست دادن نداریم، گفت: ۴۷ سال است که مدرسه می‌سازیم اما همچنان با کمبود فضای آموزشی مواجهیم، در این دولت تصمیم گرفتیم یکبار این مشکل را حل کنیم. همچنین درحال اصلاح و ارتقای کیفی شیوه‌ها و محتوای آموزشی نیز هستیم. متأسفانه نظام اداری کشور منجمد شده و در برابر تغییر و اصلاح مقاومت می‌کند. باید تلاش کنیم قالب‌ها را بشکنیم و شما که هنوز در این قالب‌ها قرار نگرفته‌اید، خیلی راحت‌تر می‌توانید خلاقیت و قوه ابتکار خود را در مسیر اصلاح امور و رفع مشکلات به کار بگیرید.

رئیس جمهور گفت: کافی است که انگیزه اصلاح و پیشرفت را در خود تقویت کنید؛ قاعده بر این است که وقتی انسان در فشار و محاصره موانع گرفتار می‌شود، خلاقیت‌هایش بیشتر بروز می‌کند. دولت در تلاش است بستر شکوفایی خلاقیت‌های فرزندان این آب و خاک را هر چه بیشتر در سراسر کشور به شکل عادلانه فراهم کند و آموزشی ارائه کند که مبنای آگاهی نسبت به مشکلات و انگیزه برای رفع آنها باشد.

دکتر پزشکیان با تأکید بر اینکه ما و ایران به شما امیدوار بوده و دل بسته‌ایم، افزود: شما می‌توانید ایران را آباد کرده و به نقطه اوج پیشرفت برسانید؛ نباید اجازه دهیم یک رژیم جعلی جنایتکار، اراده خود را در منطقه با زور پیش ببرد. ایران با تکیه بر شما می‌تواند آبادانی، عدالت و انصاف را برای خود و منطقه به ارمغان بیاورد

وزیر آموزش و پرورش خبر داد

ارسال ۲ هزار و ۱۰۰ میلیارد تومان تجهیزات آموزشی به مدارس

وزیر آموزش و پرورش با اشاره به ارسال بیش از ۲,۱ هزار میلیارد تومان تجهیزات آموزشی همزمان با آغاز سال تحصیلی جدید به مدارس گفت: بنا داریم برای سال تحصیلی جدید در چند فاز نیازهای آموزشی مدارس را تامین کنیم.

علیرضا کاظمی در آیین در مراسم اعزام همزمان کاروان‌های تجهیزات آموزشی و کمک آموزشی به مدارس و افتتاح مدرسه خیری زنده یاد محسن حراجی،افزود: بسته‌های مختلف تجهیزاتی را برای پایه و مقاطع مختلف طراحی کرده‌ایم که شامل تجهیزات آموزشی مانند میز و صندلی، همچنین فناوری‌های نوین مانند دیتا پروژکتورها، تلویزیون و تخته‌های هوشمند می‌شود، این تجهیزات به‌ویژه برای مدارس ابتدایی و هنرستان‌ها در نظر گرفته شده‌اند.

وی ادامه داد: در ابتدا تجهیز مدارس نوساز را در نظر گرفتیم و سپس تجهیزات مدارس قدیمی را در نظر داریم، تأمین بسته مدارس ابتدایی و سپس بسته آموزشی متوسطه را خواهیم داشت، بسته مدارس هنرستان‌ها هم که برای ایجاد اشتغال بسیار مهم است از جمله اولویت‌های آموزشی ما است.

کاظمی درباره طراحی اطلس تجهیزات آموزشی برای مدارس کشور افزود: بنا داریم در این اطلس نیازهای مدارس را شناسایی کنیم و بسته‌های مختلفی را برای تمام مقاطع در نظر بگیریم. وی اضافه کرد: بیش از ۶۲۰ مدرسه در تهران ساخته می‌شود که از این تعداد ۱۱۳ مدرسه امسال به بهره‌برداری می‌رسد، در کشور نیز حدود ۷ هزار و ۷۰۰ مدرسه در کشور ساخته می‌شود که حدود ۶۰ درصد ساخت مدارس سهم خیرین مدرسه‌ساز است، خیران مدرسه ساز امسال بیش از ۱۱ هزار میلیارد تومان کمک کردند و ساعت به ساعت هم این میزان کمک‌ها بیشتر می‌شود.

رئیس سازمان نوسازی، تجهیز مدارس وزارت آموزش و پرورش گفت: خیرین در ساخت و تجهیز مدارس بیشترین تأثیر را دارند به طوری که ۶۰ پروژه‌ها با حمایت مالی آنان به سرانجام رسیده است. حمیدرضا خان‌محمدی افزود: برای سال تحصیلی جدید ۲ هزار و ۴۰۰ پروژه عمرانی با ظرفیت ۱۱ هزار کلاس تکمیل و به بهره‌برداری رسیده است.

وی به طرح سراج (هوشمند سازی مدارس) اشاره کرد و گفت: در این طرح اگر اولیای مدرسه‌ای رایانه‌ای را به مدرسه تحویل دهد ما نیز در راستای تجهیزات مورد نیاز مانند تامین ویدیو، میز و صندلی برای تکمیل فضای مورد نیاز آموزشی اقدام خواهیم کرد.

تقدیر وزیر دفاع از خدمات بنیاد شهید در جنگ تحمیلی ۱۲ روزه

وزیر دفاع و پشتیبانی نیروهای مسلح با صدور پیامی از اقدامات و همراهی رئیس بنیاد شهید و امور ایثارگران در جریان جنگ ۱۲ روزه رژیم صهیونیستی علیه ایران قدردانی کرد.

در پیام امیر سرتیپ خلبان عزیز نصیرزاده خطاب به رئیس بنیاد شهید و امور ایثارگران آمده است: جنگ ۱۲ روزه رژیم صهیونیستی علیه ایران جلوه‌ای از اقتدار و همبستگی ملت بزرگ ایران بود و در این میدان، شما خدمتگزاران خدوم با اقدام به‌موقع و همدلی صادقانه، پشتیبان خط مقدم جهاد و مقاومت شدید.

وزیر دفاع در این پیام تصریح کرده، بنیاد شهید در ایام جنگ ۱۲ روزه پشتیبان خط مقدم جهاد و مقاومت بود، همان‌گونه که فرمانده معظم کل قوا فرمودند«جهاد تنها در میدان جنگ نیست؛ هر جا ملتی با همت و ایستادگی مقاومت کند، جهاد است».

امیر نصیرزاده با اشاره به نقش بنیاد شهید و امور ایثارگران در پشتیبانی از نیروهای مسلح، افزود: خدمات و امدادهای شما در سخت‌ترین لحظات، باری عظیم را از دوش رزمندگان برداشت و وزارت دفاع قدردان این همراهی بی‌بدیل است.

واکنش‌ها به رد قطعنامه استمرار لغو تحریم‌های ایران و متوقف کردن فرآیند اسنپ‌بک در شورای امنیت

قطعنامه‌ای که خواستار ادامه رفع تحریم‌های ایران بود در شورای امنیت سازمان ملل به تصویب نرسید. با ۹ رأی منفی، قطعنامه تأیید پایبندی ایران به تعهدات هسته‌ای، رد شد و به این ترتیب روند بازگشت تحریم‌ها، به جریان افتاد.

این قطعنامه که به پیشنهاد کره جنوبی به عنوان رئیس دوره‌ای شورای امنیت برای استمرار لغو تحریم‌های ایران و متوقف کردن فرآیند اسنپ‌بک، ارائه شده بود،در نهایت با ۴ رأی موافق چین، روسیه، پاکستان و الجزایر، در مقابل ۹ رأی مخالف کشورهای انگلیس، فرانسه، آمریکا، سیرالئون، اسلوونی، دانمارک، یونان، پاناما و سومالی و ۲ رأی ممتنع گویان و کره‌جنوبی به تصویب نرسید.

نمایندگان روسیه و چین پیش از رای گیری، در نشست شورای امنیت سازمان ملل برای بررسی قطعنامه "تداوم لغو تحریم‌ها علیه ایران" پیش از پایان مهلت ۳۰ روزه روند مکانیسم ماشه (اسنپ بک) با اقدام سه کشور اروپایی و کره جنوبی بعنوان رئیس دوره‌ای شورای امنیت مخالفت کردند و آن را عجولانه دانستند اما انگلیس و فرانسه اقدام ضد ایرانی خود را توجیه کردند.

با رای نیاوردن قطعنامه پیشنهادی کره جنوبی، مکانیسم ماشه بلافاصله آغاز نخواهد شد. بلکه این اقدام برای فشار بیشتر به ایران به منظور پذیرش مطالبات و خواسته‌های آمریکا و سه کشور اروپایی در مهلت باقیمانده ۳۰ روزه تا پایان روز ۲۶ سپتامبر ۲۰۲۵ میلادی برابر با ۵ مهر ۱۴۰۴ خواهد بود.

البته از قبل هم پیش‌بینی می‌شد که در فقدان یک توافق حداقلی میان ایران و سه کشور اروپایی، امکان توقف فرآیند اسنپ‌بک تا پیش از پایان مهلت ۳۰ روزه آن در ۵ مهر، غیرممکن باشد. واکنش سرد سه کشور اروپایی به ابتکار سید عباس عراقچی، وزیر امور خارجه ایران، نشان داد که کشورهای اروپایی خواستار گام‌های عملی بزرگ ازسوی ایران برای توقف فرآیند اسنپ‌بک هستند.

در همین حال به گفته کارشناسان سیاسی،علیرغم رد قطعنامه استمرار لغو تحریم‌های ایران، پنجره دیپلماسی برای اجتناب از اسنپ‌بک هنوز بسته نشده و در عین حال در داخل کشور نیز باید از واکنش‌های هیجانی پرهیز کرد چون این موضوع خطرناک است و به ضرر ایران خواهد شد.

*واکنش ایران:مسئولیت کامل پیامدهای این اقدام بر عهده آمریکا،انگلیس،فرانسه و آلمان است

وزارت امور خارجه ایران درباره تحرک غیرقانونی سه کشور اروپایی برای بازگرداندن قطعنامه‌های خاتمه‌یافته شورای امنیت از طریق سوءاستفاده از سازوکار حل‌وفصل اختلاف برجام و قطعنامه ۲۲۳۱ بیانیه‌ای صادر کرد.

در این بیانیه آمده است: جمهوری اسلامی ایران اقدام سه کشور اروپایی فرانسه، آلمان و انگلیس در سوء استفاده از ساز و کار حل و فصل اختلاف برجام برای بازگرداندن قطعنامه‌های شورای امنیت که در سال ۲۰۱۵ میلادی (۱۳۹۴) به موجب قطعنامه ۲۲۳۱ و برجام خاتمه یافته بودند، را به‌عنوان اقدامی غیر قانونی، ناموجه و تحریک‌آمیز محکوم می‌کند. قطعنامه شماره ۲۲۳۱ شورای امنیت به‌عنوان بخش لاینفک برنامه جامع اقدام مشترک (برجام) ضمن تأیید برجام در ضمیمه این قطعنامه، بر ماهیت صلح‌آمیز برنامه هسته‌ای ایران صحه گذاشت، شبهه‌های نادرست مطرح‌شده در مورد ماهیت برنامه هسته‌ای ایران را رفع کرد، و همزمان تدابیر راستی‌آزمایی سختگیرانه‌ای در مورد آن معرفی کرد. به موجب قطعنامه ۲۲۳۱ همه قطعنامه‌های شورای امنیت که از سال ۲۰۰۶ تا ۲۰۰۹ میلادی (۱۳۸۵ تا ۱۳۸۸) علیه ایران وضع شده بود، خاتمه یافت و مقرر گردید موضوع هسته‌ای ایران در سپتامبر ۲۰۲۵ میلادی (مهر ۱۴۰۴) از دستور کار شورای امنیت خارج شود.

در بیانیه وزارت خارجه ایران تصریح شده است، اقدام مخرب سه کشور اروپایی برای بازگرداندن قطعنامه‌های لغوشده شورای امنیت درحالی صورت می‌گیرد که تأسیسات هسته‌ای تحت پادمان ایران مورد حملات غیرقانونی رژیم صهیونیستی و آمریکا قرار گرفته و آسیب دیده‌اند؛ حملاتی که آشکارا منشور ملل متحد را نقض کرده، صلح و امنیت بین‌المللی را به مخاطره انداخته و بنیان‌های رژیم عدم اشاعه را به شدت تضعیف نموده است. سه کشور اروپایی نه تنها از محکوم‌کردن این اقدامات تجاوزکارانه خودداری کردند بلکه با سوء استفاده از سازوکار حل اختلاف برجام، مرتکب اقدام غیرقانونی مضاعفی می‌شوند. این دولت‌ها حتی به تفاهم جمهوری اسلامی ایران و آژانس بین‌المللی انرژی اتمی در ۹ سپتامبر ۲۰۲۵ توجهی نکرده و علیرغم استقبال جامعه بین‌المللی، آن را نادیده گرفتند، درحالی که مهمترین بهانه آنها برای اسنپ بک، عدم همکاری ایران و آژانس عنوان شده بود. علاوه بر این، پیشنهاد منطقی ایران که خود نسبت به معقول بودن آن اذعان کردند را نیز به بهانه‌های واهی نادیده گرفتند چراکه از ابتدا به دنبال مطامع سیاسی زیاده‌خواهانه خود بوده‌اند. جمهوری اسلامی ایران همواره تلاش کرده است مسیر دیپلماسی و تعامل را باز نگه دارد، اما این کشورها علیرغم ادعاهای خود، تاکنون استقلالی از خود نشان نداده و از سیاست‌های یکجانبه‌گرایانه و غیرقانونی آمریکا دنباله‌روی کرده‌اند.

جمهوری اسلامی ایران در این بیانیه تأکید کرد: ۱- اقدام امروز سه کشور اروپایی در شورای امنیت سازمان ملل متحد در راستای تکمیل فرایند بازگرداندن قطعنامه‌های لغو شده شورای امنیت، اقدامی غیرقانونی، ناموجه و تحریک‌آمیز است که روندهای دیپلماتیک جاری را به شدت تضعیف می‌کند. ۲- مسئولیت کامل پیامدهای این اقدام، در صورتی که منجر به بازگشت قطعنامه‌های لغوشده شورای امنیت علیه ایران شود، بر عهده آمریکا و سه کشور اروپایی است که با تحریف واقعیت‌ها و طرح ادعاهای بی‌اساس، برخی کشورهای غیردائم عضو شورای امنیت را نیز برای همراهی کردن با خود تحت فشار قرار دادند.۳- اقدام امروز در تکمیل فرایند بازگرداندن تحریم‌های شورای امنیت، بدون اجماع و علی‌رغم مخالفت جدی تعدادی از اعضای شورای امنیت صورت گرفت که ضمن تضعیف بیش از پیش اعتبار شورای امنیت، ضربه‌ای به دیپلماسی و نیز رژیم عدم اشاعه محسوب می‌شود. ۴- برنامه هسته‌ای صلح‌آمیز ایران مبتنی بر خواست و اراده ملت ایران برای پیشرفت و توسعه علمی و فناورانه است و ملت ایران در این مسیر مصمم است. جمهوری اسلامی ایران ضمن تأکید بر پیگیری منافع و حقوق خود، از جمله از مجرای دیپلماسی، حق پاسخ‌گویی متناسب به هر اقدام غیرقانونی را محفوظ می‌دارد. ۵- جمهوری اسلامی ایران از تمامی اعضای مسئول جامعه بین‌المللی می‌خواهد اقدام غیرقانونی امروز سه کشور اروپایی در شورای امنیت را مردود دانسته و از هرگونه مشروعیت‌بخشی به آن خودداری کنند.

* وزیر خارجه: ایران هرگونه اقدام سیاسی را که منجر به تشدید تنش شود، نمی‌پذیرد

وزیر امور خارجه کشورمان نیز در گفتگوی تلفنی با مدیرکل آژانس بین‌المللی انرژی اتمی ضمن بررسی آخرین وضعیت توافق ایران و آژانس بین‌المللی انرژی اتمی و موضوع اسنپ‌بک، تصریح کرد: ایران به عنوان کشوری مسئولیت‌پذیر، همواره مسیر دیپلماسی و همکاری فنی را برای حل مسائل مربوط به برنامه هسته‌ای خود دنبال کرده است و هرگونه اقدام سیاسی و فشار غیرمنصفانه را که می‌تواند به تشدید تنش‌ها منجر شود، نمی‌پذیرد.

سید عباس عراقچی از تسلط فضای سیاسی بر نشست شورای حکام آژانس انتقاد و تأکید کرد که همکاری ایران با آژانس کاملاً فنی و در چارچوب مقررات بین‌المللی است.

عراقچی همچنین خاطرنشان ساخت که ایران به عنوان کشوری مسئولیت‌پذیر، همواره مسیر دیپلماسی و همکاری فنی را برای حل مسائل مربوط به برنامه هسته‌ای خود دنبال کرده است و هرگونه اقدام سیاسی و فشار غیرمنصفانه را که می‌تواند به تشدید تنش‌ها منجر شود، نمی‌پذیرد.

* سفیر ایران در سازمان ملل: شورای امنیت سازمان ملل فرصت گفت‌وگو و اجماع را بر باد داد

سفیر و نماینده دائم ایران در سازمان ملل هم در پی عدم تصویب قطعنامه پیشنهادی "تداوم لغو تحریم‌ها علیه ایران"با فشار آمریکا و اروپا در نشست شورای امنیت گفت: شورای امنیت فرصت گفتگو و اجماع را بر باد داد و روسیه و چین با حسن نیت ابتکاری متوازن برای تمدید قطعنامه ۲۲۳۱ و حفظ دیپلماسی ارائه کردند.

امیرسعید ایروانی در نشست شورای امنیت گفت: آمریکا و تروئیکا به جای پذیرش این مسیر عقلانی، تشدید، فشار و تفرقه را برگزیدند. این تناقض میان گفتار و اقدامات آنان بار دیگر ثابت می‌کند که قصد واقعی‌شان نه دیپلماسی، بلکه تشدید است. آنان اکنون باید مسئولیت کامل بحرانی را که خود ساخته‌اند بر عهده گیرند.

وی تصریح کرد: اقدام شتابزده، غیرضروری و غیرقانونی است. ایران هیچ الزامی برای اجرای آن قائل نیست. مسئولیت پیامدهای وخیم آن به طور کامل بر عهده آمریکا و تروئیکا است که اتهامات ساختگی علیه ایران تراشیدند و در عین حال حملات مجرمانه رژیم اسرائیل به تأسیسات تحت پادمان را ممکن ساختند.

ایروانی تأکید کرد: این اقدام، بدون اجماع، شورا را تضعیف می‌کند، دیپلماسی را خدشه‌دار می‌سازد و رژیم عدم اشاعه را به خطر می‌اندازد. برنامه هسته‌ای ایران نه با بمب نابود خواهد شد، نه با تحریم متوقف خواهد گشت، و نه از مسیر صلح‌آمیز خود منحرف خواهد شد. در دیپلماسی بسته نیست؛ اما این ایران خواهد بود، نه دشمنانش، که تصمیم خواهد گرفت با چه کسی و بر چه مبنایی وارد تعامل شود.

وی تأکید کرد: موضع ایران روشن است؛ گفتگو و دیپلماسی برای جلوگیری از تشدید تنش ضروری است و قطعنامه ۲۲۳۱ باید همان‌گونه که توافق شده به پایان برسد. تلاش تروئیکا برای بازاعمال تحریم‌ها بی‌اساس، غیرقانونی و غیرموجه است. ایران اقدام غیرقانونی تروئیکا را رد و محکوم می‌کند. این اقدام سازوکار حل‌وفصل اختلافات برجام را دور زده، هیچ مبنای حقوقی ندارد و باطل و بی‌اعتبار است.

ایروانی افزود: ما برای دیپلماسی آمادگی داریم و همه چیز به روند مذاکرات بستگی دارد و درحال حاضر نمی‌توانیم پیش شرطی را بپذیریم.

* خطیب زاده: اروپا به دنبال بهانه برای افزایش تنش در منطقه است

دستیار وزیر امور خارجه ایران هم در واکنش به تحولات مربوط به بازگشت احتمالی تحریم‌های سازمان ملل متحد و کارشکنی کشورهای اروپایی برای فعال شدن مکانیزم پس گشت هشدار داد که سه کشور اروپایی (تروئیکا) به دنبال بهانه‌ای برای افزایش تنش هستند.

سعید خطیب زاده به اروپایی‌ها توصیه کرد که آن‌ها باید جانب احتیاط را رعایت کنند.

دستیار وزیر امورخارجه ایران تأکید کرد که راه دیپلماسی هنوز بسته نشده و دیپلماسی همیشه گزینه بهتری نسبت به بالا بردن سطح تنش‌هاست.

* غریب‌آبادی: اگر اسنپ‌بک اجرا شود، توافق ایران آژانس متوقف می‌شود

معاون وزیر خارجه ایران هم تأکید کرد که اگر تحریم‌های شورای امنیت سازمان ملل برگردد، اجرای توافق ایران با آژانس در قاهره نیز متوقف می‌شود.

کاظم غریب‌آبادی گفت: اگر ظرف ۶ هفت روز آینده اتفاقی در حوزه دیپلماسی رخ ندهد، این تحریم‌ها بازمی‌گردد و فعال می‌شوند.

غریب‌آبادی در پاسخ به این سؤال که «آیا در یک هفته باقی‌مانده دیپلماسی‌ها و رایزنی‌ها ادامه خواهد داشت؟»، گفت: تعامل و دیپلماسی هیچ‌وقت بسته نیست، حتی در شرایطی که وضعیت این‌گونه است و تعاملات دیپلماتیک ظرف روزهای آتی با طرف‌های مختلف ادامه پیدا می‌کند.

معاون وزیر خارجه ایران با بیان اینکه «سه کشور اروپایی هیچ‌وقت به تعهدات برجامی خود پایبند نبوده‌اند»، ادامه داد: اتحادیه اروپا نیز در طول هفت سال گذشته که آمریکا از برجام خارج شده است، تعهدی را انجام نداده است ولی آنها مدعی هستند که به این توافق پایبند بوده‌اند.

* سخنگوی سازمان ملل: امیدواریم هفته آینده در موضوع ایران شاهد پیشرفت‌هایی باشیم

سخنگوی سازمان ملل هم در پی عدم تصویب قطعنامه "تداوم لغو تحریم‌ها علیه ایران" در شورای امنیت سازمان ملل ابراز امیدواری کرد که در هفته آینده که هشتادمین نشست سالانه مجمع عمومی سازمان ملل با حضور نزدیک به ۱۵۰ تن از سران کشورها و دولت‌ها برگزار می‌شود، درباره موضوع ایران شاهد پیشرفت‌هایی باشیم.

استفان دوجاریک تصریح کرد: ما تصمیم شورای امنیت را در این خصوص مشاهده کردیم و می‌دانیم اگر در چند روز آینده موفقیت دیپلماتیکی به دست نیاید، تحریم‌ها دوباره اعمال خواهند شد. از نظر ما زمان رو به اتمام است و ما بار دیگر خواسته خود را مبنی بر راه حل دیپلماتیک در مورد مسئله هسته‌ای ایران را تکرار و بر اهمیت گفتگو و پایبندی به منشور سازمان ملل تأکید می‌کنیم.

Pishkhan.com

دوجاریک در پاسخ به اینکه آیا اجرایی شدن مکانیسم ماشه به معنی توقف مذاکرات است و دبیرکل سازمان ملل قصد دارد با رئیس‌جمهور ایران در طول حضور او در مجمع عمومی سازمان ملل دیدار و گفتگو کند؟ گفت: همیشه امکان دیپلماسی وجود دارد ما برای همین امر در سازمان ملل هستیم و دبیرکل سازمان ملل همیشه از دیپلماسی حمایت می‌کند. البته ما با محدوده زمانی تعیین شده ازسوی شورای امنیت مواجه هستیم و زمان رو به اتمام بوده و مهم است که از زمان باقی مانده برای دیپلماسی استفاده شود.

وی درباره قطعنامه پیشنهادی چین و روسیه که در پی تمدید فنی قطعنامه ۲۲۳۱ هستند و نیز اینکه دبیرکل سازمان ملل از این امر حمایت می‌کند، گفت: پیش از رای گیری در این خصوص نظر نخواهیم داد.

* تلاش روسیه و چین برای حل‌وفصل پرونده هسته‌ای ایران

در همین حال نماینده روسیه در وین بعد از تصمیم شورای امنیت برای احیای تحریم‌ها علیه ایران از راهکاری تازه برای حل پرونده هسته‌ای ایران سخن گفت.

میخائیل اولیانوف در گفتگو با شبکه المیادین اعلام کرد که روسیه و چین درحال آماده‌سازی ابتکار عملی برای حل‌وفصل بحران هسته‌ای ایران هستند. اولیانوف به جزئیات این طرح اشاره‌ای نکرده است.

نماینده دائم چین در سازمان ملل هم به سه کشور اروپایی در خصوص بازگرداندن تحریم‌های ایران هشدار داد و گفت که «مکانیسم ماشه»، تلاش‌های دیپلماتیک را به یکباره نابود خواهد کرد.

برنامه‌های دومین کنگره سه هزار شهید استان سمنان «رسم ایستادگی» اعلام شد

سمنان–خبرنگارروزنامه جمهوری اسلامی: دبیر ستاد اجرایی دومین کنگره ملی سه هزار شهید استان سمنان گفت: از زمان تشکیل ستاد اجرایی در سال ۱۴۰۱، هدف ارائه بهترین برنامه‌ها در شأن شهدا بوده است.محسن امیرعبداللهیان با اشاره به برنامه‌های برگزاری این کنگره اظهار داشت: فضاسازی محلات، مساجد و پایگاه‌های بسیج، نصب تصاویر شهدا، اجرای گروه‌های سرود با موضوع دفاع مقدس و ایستادگی، برگزاری مسابقات فرهنگی و هنری، اکران فیلم‌های مرتبط، برپایی ایستگاه‌های فرهنگی و نمایشگاه تجهیزات نظامی، اجرای نمایش رزمی «وعده صادق»، شهربازی کودکان و نوجوانان و ده‌ها برنامه دیگر از جمله بخش‌های جانبی این کنگره خواهد بود. وی با تشریح برنامه‌های کنگره بیان داشت: این کنگره در ۳۱ شهریور ماه ساعت ۱۶ و با حضور مهمانان ویژه،خانواده محترم شهدا،مسئولین و مردم شریف استان افتتاح خواهد شد و در شب نخست، اجلاسیه ۴۵۸ شهید شهرستان سمنان با حضور پیشکسوتان جهاد و شهادت برپا خواهد شد. به گفته، دبیرکنگره سه هزارشهید استان سمنان، شب دوم کنگره با عنوان «روایت نسل ظهور» ویژه کودکان و نوجوانان آینده‌ساز ایران و شب سوم کنگره با عنوان «روایت دلبری» شامل مراسم تکریم خانواده شهدا و جشن ازدواج ۱۱۰ زوج جوان خواهد بود.دبیر ستاد اجرایی دومین کنگره ملی ۳۰۰۰ شهید استان در ادامه تصریح کرد: شب چهارم و پنجم با عنوان «روایت هنر و حماسه» به اجرای «سمفونی ایستادگی» اختصاص دارد و در شب ششم با عنوان «روایت فتح»، اجتماع بزرگ رزمندگان و ایثارگران استان برگزار خواهد شد. امیرعبداللهیان در پایان ضمن دعوت از آحاد مردم استان برای حضور در این رویداد ملی گفت: مراسم اختتامیه این کنگره نیز روز یکشنبه ششم مهرماه با حضور خانواده‌های معظم شهدا و مقامات کشوری و لشکری در مصلای سمنان برگزار می‌شود.

۱۲۰ کیلومتر از راه‌های استان قم بهسازی می‌شود

قم–خبرنگار روزنامه جمهوری اسلامی: مدیرکل راهداری و حمل‌ونقل جاده‌ای قم از آغاز عملیات بهسازی و ارتقای ایمنی راه‌های این استان به طول ۱۲۰ کیلومتر از مهرماه سال جاری خبر داد.به گزارش روابط عمومی اداره کل راهداری و حمل ونقل جاده‌ای قم، محمدحسن کلهری در گفت وگویی، گفت: با تخصیص اعتباری بالغ بر یک‌هزار و ۳۰۰ میلیارد تومان، هفت پروژه مهم در جاده‌های قم اجرایی می‌شود.وی با اشاره به موقعیت راهبردی استان قم به‌عنوان کریدور ارتباطی ۱۷ استان با مرکز کشور، افزود: صیانت از ایمنی راه‌ها و ارتقای زیرساخت‌های حمل‌ونقل همواره در اولویت اقدامات این اداره کل قرار دارد.مدیرکل راهداری و حمل‌ونقل جاده‌ای استان قم ادامه داد: از مجموع این پروژه‌ها، عملیات اجرایی ۵ طرح از مهرماه آغاز خواهد شد که شامل بهسازی محور قم–نیزار به طول ۱۸ کیلومتر، قم–جعفرآباد به طول ۱۵ کیلومتر، جاده قدیم قم–کاشان به طول ۱۵ کیلومتر، فاز دوم تعریض و بهسازی محور باغیک–تفرش به طول ۱۳ کیلومتر و اجرای روکش حفاظتی به طول ۴۰ کیلومتر است.کلهری از آغاز عملیات دو پروژه دیگر در آبان‌ماه خبر داد و گفت: بهسازی آزادراه قم–تهران به طول ۱۲ کیلومتر و تعریض و بهسازی محور ورجان–کهک به طول سه کیلومتر در دستور کار قرار دارد.وی تصریح کرد: تأمین و تخصیص اعتبارات این طرح‌ها براساس بازدیدهای میدانی و با توجه به اولویت‌های عمرانی راه‌ها صورت گرفته است.مدیرکل راهداری و حمل‌ونقل جاده‌ای قم در پایان یادآور شد: برغم گرمای بی‌سابقه تابستان امسال و شرایط خاص کشور، پروژه‌های عمرانی راهداری بدون وقفه ادامه دارد و درحال حاضر ۱۲ کارگاه فعال در حوزه نگهداری راه‌ها مشغول فعالیت هستند. گفتنی است: درحوزه راهداری استان قم ۲ هزار کیلومتر راه شامل ۲۱۳ کیلومتر آزادراه، ۲۳۲ کیلومتر بزرگراه، ۱۵۴ کیلومتر راه اصلی، ۱۵۰ کیلومتر راه فرعی و یک‌هزار کیلومتر راه روستایی وجود دارد.استان قم دارای هشت راه مواصلاتی اصلی و چهارراه فرعی است که از جمله آنان می‌توان به آزادراه قم – تهران به طول ۱۳۰ کیلومتر، جاده قدیم قم – تهران، بزرگراه قم – ساوه به طول ۸۷ کیلومتر، جاده قدیم قم – کاشان، آزادراه قم – کاشان به طول ۱۰۴ کیلومتر، آزادراه قم – گرمسار به طول ۱۷۳ کیلومتر و بزرگراه قم – سلفچگان – اراک به طول ۱۳۶ کیلومتر اشاره کرد.

رئیس سازمان فنی و حرفه‌ای کشور:
لایحه حمایت از سربازان مهارت‌آموز در آستانه ارائه به مجلس است

اصفهان–خبرنگار روزنامه جمهوری اسلامی: رئیس سازمان فنی و حرفه‌ای کشور از آماده شدن لایحه حمایت از سربازان برای بهره‌گیری از آموزش‌ها و اشتغال پس از خدمت خبر داد وگفت: این لایحه در کمیته مشترک آماده شده است و انتظار می‌رود در ماه‌های آینده به مجلس ارائه شود.غلامحسین محمدی در حاشیه نشست خبری بیست و دومین دوره مسابقات ملی مهارت در اصفهان تأکید کرد: این لایحه شامل پوشش حمایت از اشتغال سربازان، ایجاد صندوق مهارت کارگری و تسهیلات حمایتی برای توسعه اشتغال آنان است. محمدی گفت: این لایحه در کمیته مشترک با همکاری وزارتخانه‌ها و صنایع آماده شده و انتظار می‌رود یکی دو ماه آینده به صحن مجلس ارائه شود.وی با اشاره به اهمیت موضوع افزود: سربازان بخش قابل توجهی از جمعیت جوان کشور را تشکیل می‌دهند و تقریباً ۲۵ تا ۳۰ درصد جامعه در رده سنی جوانان هستند و این گروه بهترین زمان برای آموزش و مهارت‌آموزی را دارند، بنابراین حمایت از اشتغال و استفاده از فرصت‌های آموزشی پس از خدمت اهمیت زیادی دارد.رئیس سازمان فنی و حرفه‌ای افزود: یکی از محورهای اصلی لایحه، پوشش حمایت از اشتغال سربازان با همکاری صنایع است. هدف این است که پس از گذراندن آموزش‌ها، افراد بتوانند از مهارت‌های خود در بازار کار استفاده کنند و صنایع نیز از این فرصت بهره‌مند شوند.محمدی با اشاره به آخرین هماهنگی‌ها گفت: رهبر معظم انقلاب پیش از این به موضوع توجه کرده بودند، ولی شایعاتی در مورد تکذیب آن وجود داشت و ما در ستاد کل اقدامات لازم را انجام داده‌ایم تا صنایع بتوانند از این فرصت بعد از آموزش سربازان استفاده کنند.وی همچنین به مواد قانونی لایحه اشاره کرد و گفت: این لایحه شامل دو ماه پایانی خدمت سربازان است که می‌توانند در طول این مدت آموزش مهارتی ببینند و با ایجاد صندوق مهارت کارگری، تسهیلات حمایتی دریافت کنند. صندوق مهارت کارگری تأمین منابع لازم را دارد و می‌تواند از افراد مخاطب برای توسعه اشتغال حمایت کند.محمدی گفت: هدف نهایی این اقدامات، فراهم کردن فرصت‌های اشتغال پایدار و ارتقای مهارت سربازان است تا پس از خدمت، بتوانند به‌عنوان نیروی ماهر و توانمند وارد بازار کار شوند و به توسعه اقتصادی کشور کمک کنند.

تجلیل از خادمین و رانندگان اربعین حسینی در زنجان

زنجان– خبرنگار روزنامه جمهوری اسلامی: مدیرکل راهداری و حمل و نقل جاده‌ای استان زنجان به اهمیت نقش رانندگان در جابجایی زائران اربعین اشاره کرد و گفت: خدمت در راهداری و تسهیل سفر زائران، افتخاری بزرگ است که نصیب این عزیزان شده است. اصغر اسماعیلی در آیین تجلیل از رانندگان خدوم و فعالان ستاد اربعین حسینی استان زنجان با بیان اینکه امسال بیش از ۳۷ هزار زائر حسینی به عشق زیارت کربلای معلی با کمک این رانندگان راهی حماسه اربعین شدند افزود: از این تعداد ۲۴ هزار نفر مربوط به استان زنجان بود که این آمار گواه وسعت خدمت‌رسانی و حجم بالای تلاش‌های صورت گرفته توسط این عزیزان است.وی با اشاره به اینکه این رانندگان و خادمان، تنها در ایام اربعین فعالیت نمی‌کنند؛ بلکه در طول سال و در فصول مختلف، به ویژه زمستان‌های سرد و پربرف با جان و دل در خدمت مردم و مسافران هستند و این روحیه جهادی و ایثارگرانه، از ویژگی‌های بارز جامعه رانندگان است که همواره در شرایط سخت، پیش‌گام بوده‌اند گفت: یکی از نکات مهمی که در این مراسم برجسته است دلی بودن این خدمت‌رسانی‌ها است که رانندگان اربعین بدون هیچ‌گونه انتظار و چشم‌داشتی، تنها با نیت قرب الهی و ارادت خالصانه به امام حسین(ع) بار سنگین جابجایی زائران را بر دوش می‌کشند.مدیرکل راهداری و حمل و نقل جاده‌ای استان به لزوم شناسایی و رفع نقاط ضعف موجود در حوزه خدمت‌رسانی به زائران اربعین در سال‌های آینده نیز اشاره کرد و گفت: هدف از این کار، ارتقاء کیفیت خدمات و فراهم آوردن شرایطی بهتر برای زائران در مسیر نورانی کربلا است.در این مراسم از رانندگان، خادمان و تمامی فعالان حوزه اربعین حسینی استان با اهدای لوح تقدیر و تندیس یادبود تجلیل به عمل آمد.

نماینده مردم ورامین، قرچک و پیشوا:
قطار شهری ورامین، قرچک و پیشوا با تأمین رام‌ها وارد فاز عملیاتی می‌شود

قرچک –خبرنگار روزنامه جمهوری اسلامی: نماینده مردم ورامین، قرچک و پیشوا در مجلس شورای اسلامی گفت: سفر استاندار به پیشوا منشأ خیر و برکت بوده و موجب توسعه و پیشرفت منطقه می‌شود.

علی خزایی در شورای برنامه‌ریزی استان تهران، با اشاره به آثار مثبت حضور استاندار و سایر مسئولان در شهرستان‌ها اظهار داشت: سفر مقامات اجرایی، به‌ویژه استاندار محترم، فرصتی ارزشمند برای شناسایی مسائل و مشکلات و ارائه راهکارهای عملیاتی است و در نهایت منجر به تشکیل شورای برنامه‌ریزی و توسعه خواهد شد.وی افزود: در این شورا تمام مسائل شهرستان مورد بررسی قرار می‌گیرد و در واقع می‌توان آن را منشوری برای پیشرفت شهرستان دانست.نماینده مردم منطقه در مجلس شورای اسلامی با اشاره به مصوبات شورای برنامه‌ریزی تصریح کرد: نظارت بر اجرای صحیح مصوبات وظیفه ماست و ان‌شاءالله با پیگیری‌های مستمر تلاش می‌کنیم مصوبات به موقع اجرا شوند تا شاهد بهبود شرایط شهرستان باشیم.خزایی در بخش دیگری از سخنان خود به پروژه قطار شهری اشاره کرد و گفت: وزیر مرتبط قول داده و یکی از مسئولان را مأمور کرده است تا سه دستگاه رام قطار را تأمین کند و این موضوع در دستور کار قرار دارد.وی ادامه داد: امروز نیز درباره این موضوع مذاکراتی صورت گرفت و قول مساعد داده شد؛ چرا که درحال حاضر قطعات این رام‌ها درحال تعمیر و تأمین است.نماینده مجلس شورای اسلامی در پایان خاطرنشان کرد: تأمین این قطعات بر عهده وزارت تعاون کار و رفاه اجتماعی است و این وزارتخانه باید در اسرع وقت اقدام کند. مسئولان مرتبط نیز قول داده‌اند که روند تأمین تسریع شود تا در خدمت مردم منطقه قرار گیرد.

چابهار؛ محور توسعه پایدار در پرتو نگاه ملی و هماهنگی مدیریت محلی

در روزهایی که توسعه متوازن مناطق مرزی و ساحلی به یکی از اولویت‌های دولت تبدیل شده، چابهار با نمایش یکپارچه‌ای از وفاق، همدلی و هماهنگی مدیریتی، به الگویی موفق در مسیر توسعه پایدار تبدیل شده است.نگاه ویژه دولت و هم‌افزایی بی‌سابقه میان مسئولان استانی نشان داده است که همدلی میان مدیران می‌تواند موتور محرک پروژه‌های کلان ملی و منطقه‌ای باشد. این همراهی نقش چشم‌گیری در تسریع توسعه زیرساخت‌ها، جذب سرمایه‌گذار و ایجاد فرصت‌های اقتصادی ایفا کرده است بگونه‌ای که استاندار سیستان و بلوچستان هم بر نقش راهبردی منطقه آزاد چابهار،سیستان ومنطقه ویژه اقتصادی میرجاوه در تحقق توسعه پایدار، تقویت اقتصاد مرزی و مسئولیت اجتماعی تأکید کرد و گفت: منطقه آزاد چابهارنه تنها کانون توسعه جنوب شرق، بلکه از محورهای اصلی مذاکرات و توافقات منطقه‌ای جمهوری اسلامی ایران به شمار می‌رود.منصور بیجار در دیدارمدیرعامل منطقه آزاد چابهار با اشاره به اهمیت سواحل مکران در راهبردهای کلان کشور اظهار داشت: نگاه ویژه مقام معظم رهبری به توسعه این سواحل، مسئولیتی مضاعف بر دوش مدیران استان و کشور قرار داده تا با برنامه‌ریزی دقیق، ظرفیت‌های این مناطق در خدمت پیشرفت ملی قرار گیرد. بیجار با مرور سفرهای دیپلماتیک اخیر خودبه عمان و پاکستان افزود: چابهار یکی از محورهای اصلی مذاکرات اقتصادی و تجاری ایران با همسایگان بوده و این جایگاه باید با اجرای پروژه‌های بزرگ‌تر و هدفمندتر تقویت شود.وی با اشاره به بندر شهید بهشتی و صنعت فعال پتروشیمی چابهار به عنوان دو قطب مهم توسعه‌ای کشور تأکید کرد: در شرایط حساس پس از جنگ ۱۲ روزه و ضرورت مهار بحران‌های منطقه‌ای، نقش چابهار در اقتصاد ملی و امنیت پایدار بیش از هر زمان دیگری برجسته است. استاندار در ادامه با اشاره به ظرفیت‌های سایر مناطق آزاد و ویژه اقتصادی استان گفت: علاوه بر چابهار، فعالیت ثمر بخش منطقه آزاد سیستان، توسعه منطقه ویژه اقتصادی مرز میرجاوه و اجرای طرح‌های تجارت آزاد در نقاط مرزی، مجموعه‌ای از فرصت‌های راهبردی را در اختیار استان قرار داده که می‌تواند به محور پیوند اقتصاد ملی با تجارت بین‌المللی تبدیل شود.وی تأکید کرد نگاه ملی به این ظرفیت‌ها، شرط لازم برای شکوفایی و بهره‌برداری کامل از موقعیت ژئواکونومیک استان است.با یکصدایی میان مدیران محلی، این روزها چابهار شاهد اجرای پروژه‌هایی است که ثمره وفاق مدیریتی و تعامل سازنده میان نهادهای اجرایی است؛ از توسعه بندر و زیرساخت‌های لجستیکی گرفته تا تقویت ظرفیت‌های صادراتی و ایجاد اشتغال برای مردم منطقه.سفرهای مکرر هیئت دولت به چابهار و تأکید بر نقش راهبردی سواحل مکران، بیش از پیش اهمیت این همگرایی مدیریتی را برجسته می‌کند. به گفته سعید اربابی، مدیرعامل منطقه آزاد چابهار، این منطقه با داشتن زیرساخت‌های بندری و صنعتی، موقعیتی ممتاز برای توسعه اقتصاد مرزی و تجارت آزاد در جنوب شرق کشور دارد. وی معتقد است: توسعه پایدار مناطق آزاد و ویژه اقتصادی علاوه بر بعد اقتصادی، مسئولیت اجتماعی و ارتقای کیفیت زندگی مردم را نیز دنبال می‌کند و این اقدامات باید با برنامه‌ریزی مدون و بهره‌گیری از ظرفیت‌های جوانان و جامعه روستایی استان همراه باشد.در شرایطی که بسیاری از مناطق با چالش‌های مدیریتی مواجه‌اند، چابهار توانسته با وحدت نظر، برنامه‌ریزی دقیق و تقسیم هوشمندانه مسئولیت‌ها، گام‌های بلندی در مسیر توسعه بردارد.این مهم از دید فرماندار چابهار نیز پنهان نمانده است. علیرضا نورا اظهار داشت: چابهار امروز، حاصل همدلی دیروز مدیرانی است که با تکیه بر اعتماد، تعامل و عزم مشترک، سواحل مکران را به نقطه‌ای راهبردی در نقشه اقتصادی کشور تبدیل کرده‌اند. وی با بیان اینکه چابهار با آمادگی کامل در تأمین و ارسال کالاهای اساسی از طریق بندر شهید بهشتی، نقشی کلیدی ایفا کرد افزود: هم‌افزایی دستگاه‌ها در مدیریت بندری و تجاری در مواقع بحران، نشان از ظرفیت‌های بالای چابهار برای تبدیل شدن به قطب اقتصادی و پشتیبانی کشور دارد. نورا با تأکید بر نگاه عدالت‌محور دولت به مناطق درحال توسعه جنوب استان، چابهار را نقطه‌ای راهبردی در تحقق اهداف دولت مردمی دانست و افزود: در هفته دولت، شهرستان چابهار شاهد آغاز و بهره‌برداری از بیش از ۱۰۶ پروژه در بخش‌های مختلف عمرانی، خدماتی، زیربنایی و اقتصادی بود؛ پروژه‌هایی که با هدف ارتقای کیفیت زندگی مردم، توسعه زیرساخت‌ها، ایجاد اشتغال و پاسخ به مطالبات چندساله ساکنان مناطق درحال توسعه به اجرا درآمده‌اند.آنچه امروز در سیستان و بلوچستان و به طور مشخص در شهرستان چابهار درحال وقوع است، یک توسعه هدفمند با اولویت‌بندی علمی و تخصیص منابع واقعی است؛ مسیری که به‌وضوح از نگاه سیاسی فاصله گرفته و به یک نگاه علمی و کارشناسی با رویکرد توسعه‌ای بلندمدت نزدیک شده است.

اشرفی–خبرنگارروزنامه جمهوری اسلامی
استان سیستان و بلوچستان

Pishkhan.com
پیشخوان

آگهی مزایده نوبت دوم

شهرداری منجیل در نظر دارد بازار هفتگی (یکشنبه‌بازار) شهر منجیل را با مشخصات ذیل بصورت اجاره به مدت یکسال واگذار نماید لذا در صورت تمایل به شرکت در مزایده قیمت پیشنهادی خود را در سامانه تدارکات الکترونیک دولت (ستاد) ثبت نمائید:

(ارقام به ریال)

ردیف	مشخصات مورد اجاره	آدرس	قیمت پایه اجاره سالانه	سپرده شرکت در مزایده - ریال
۱	بازار هفتگی یکشنبه بازار شهر منجیل	خیابان شهید رجایی و مدرس و یوسف مرادی و بخشی از خیابان منتظرالمهدی	۳/۱۲۰/۰۰۰/۰۰۰	۱۵۶/۰۰۰/۰۰۰

زمان انتشار مزایده در سامانه: از تاریخ ۱۴۰۴/۶/۲۶ ساعت ۱۰ صبح تا تاریخ ۱۴۰۴/۷/۱۲ ساعت ۱۲ ظهر
مهلت بازدید: از تاریخ ۱۴۰۴/۶/۲۶ تا تاریخ ۱۴۰۴/۷/۲ از ساعت ۷ صبح الی ۱۳ ظهر
مهلت دریافت اسناد مزایده: تا تاریخ ۱۴۰۴/۷/۲ ساعت ۱۳
مهلت ارائه پیشنهاد قیمت: از تاریخ ۱۴۰۴/۶/۲۶ ساعت ۱۰ صبح تا تاریخ ۱۴۰۴/۷/۱۲ ساعت ۱۳ ظهر
زمان بازگشایی: تاریخ ۱۴۰۴/۷/۱۳ ساعت ۱۱ صبح
زمان اعلام برنده مزایده: تاریخ ۱۴۰۴/۷/۱۳ ساعت ۱۳ ظهر
شرایط مزایده:
۱ – مبلغ سپرده شرکت در مزایده باید نقداً به حساب شماره ۳۱۰۰۰۰۱۰۲۴۰۰۴ به نام شهرداری منجیل نزد بانک ملی واریز گردد.
۲ – مدت قرارداد اجاره یکسال شمسی می‌باشد.
۳ – برنده مزایده باید ظرف یکهفته کاری از تاریخ ابلاغ شهرداری نسبت به عقد قرارداد و ارائه ضمانتنامه بانکی حسن انجام تعهدات و واریز کل اجاره بها اقدام نماید. در غیر اینصورت سپرده شرکت در مزایده وی به نفع شهرداری منجیل ضبط و با نفرات دوم و سوم به ترتیب معامله خواهد شد.
۴ – شهرداری منجیل در رد یا قبول کلیه پیشنهادات مختار است.
۵ – مبلغ تضمین حسن انجام تعهدات قرارداد معادل ۳ میلیارد ریال می‌باشد که در هنگام عقد قرارداد باید از طرف برنده مزایده تسلیم شهرداری گردد. ضمانتنامه فوق بعد از خاتمه قرارداد و انجام کلیه تعهدات مربوط به قرارداد، مسترد خواهد شد.
۶ – مبلغ اجاره سالانه پیشنهادی مشمول ۱۰٪ مالیات ارزش افزوده می‌باشد که برنده مزایده باید به همراه اجاره بها به حساب درآمد شهرداری منجیل واریز نماید.
۷ – مبلغ اجاره بها و مالیات ارزش افزوده متعلق به آن باید طی یک مرحله در هنگام عقد قرارداد به حساب شماره ۰۱۰۵۴۴۹۴۰۹۰۰۱ شهرداری منجیل نزد بانک ملی واریز گردد.
۸ – پرداخت کلیه کسورات قانونی متعلق به قرارداد اعم از بیمه تامین اجتماعی و مالیات بعهده برنده مزایده می‌باشد.
۹ – متقاضیان شرکت در مزیده می‌توانند جهت بازدید روزانه از ساعت ۸ صبح الی ۱۳ به آدرس ذکر شده مراجعه نمایند.
۱۰ – آدرس و شماره تلفن شهرداری منجیل: منجیل خیابان امام(ره) تلفن ۰۱۳۳۴۶۴۲۰۶۵
۱۱ – سایر شرایط مزایده در مدارک مزایده درج گردیده است.

هادی رحیمی مقدم
شهردار منجیل

آگهی موضوع ماده ۳ قانون و ماده ۱۳ آئین‌نامه قانون تعیین تکلیف وضعیت ثبتی و اراضی و ساختمان‌های فاقد سند رسمی

برابر رای شماره ۱۴۰۴۶۰۳۱۷۰۰۸۰۰۰۴۶۷ مورخ ۱۴۰۴/۰۵/۲۵ هیات اول موضوع قانون تعیین تکلیف وضعیت ثبتی اراضی و ساختمان‌های فاقد سند رسمی مستقر در واحد ثبتی حوزه ثبت ملک ماهشهر تصرفات مالکانه بلامعارض متقاضی آقای عیسی قاسمی‌زاده فرزند قاسم بشماره شناسنامه ۷۱۰۳ صادره از شادگان در ششدانگ یک قطعه زمین مزروعی به مساحت ۶۵۴۰/۸۵ مترمربع قسمتی از پلاک ۱۴۵ اصلی بخش سه رامهرمز قریه گمبزون بعنوان مالک رسمی محرز گردیده است. لذا به منظور اطلاع عموم مراتب در دو نوبت به فاصله ۱۵ روز آگهی می‌شود در صورتی که اشخاص نسبت به صدور سند مالکیت متقاضی اعتراضی داشته باشند می‌توانند از تاریخ انتشار اولین آگهی به مدت دو ماه اعتراض خود را به این اداره تسلیم و پس از اخذ رسید، ظرف مدت یک ماه از تاریخ تسلیم اعتراض، دادخواست خود را به مراجع قضایی تقدیم نمایند. بدیهی است در صورت انقضای مدت مذکور و عدم وصول اعتراض طبق مقررات سند مالکیت صادر خواهد شد. م الف: ۱۶/۵۸
تاریخ انتشار نوبت اول: ۱۴۰۴/۰۶/۳۰ تاریخ انتشار نوبت دوم: ۱۴۰۴/۰۷/۱۴
اسماعیل الیا ــ رئیس ثبت اسناد و املاک

آگهی موضوع ماده ۳ قانون و ماده ۱۳ آئین‌نامه قانون تعیین تکلیف وضعیت ثبتی و اراضی و ساختمان‌های فاقد سند رسمی

برابر رای شماره ۱۴۰۴۶۰۳۱۷۰۰۸۰۰۰۴۶۳ مورخ ۱۴۰۴/۰۵/۲۵ هیات اول موضوع قانون تعیین تکلیف وضعیت ثبتی اراضی و ساختمان‌های فاقد سند رسمی مستقر در واحد ثبتی حوزه ثبت ملک ماهشهر تصرفات مالکانه بلامعارض متقاضی آقای عیسی قاسمی‌زاده فرزند قاسم بشماره شناسنامه ۷۱۰۳ صادره از شادگان در ششدانگ یک قطعه زمین مزروعی به مساحت ۴۹۸۵/۵۳ مترمربع قسمتی از پلاک ۱۴۵ اصلی بخش سه رامهرمز قریه گمبزون بعنوان مالک رسمی محرز گردیده است. لذا به منظور اطلاع عموم مراتب در دو نوبت به فاصله ۱۵ روز آگهی می‌شود در صورتی که اشخاص نسبت به صدور سند مالکیت متقاضی اعتراضی داشته باشند می‌توانند از تاریخ انتشار اولین آگهی به مدت دو ماه اعتراض خود را به این اداره تسلیم و پس از اخذ رسید، ظرف مدت یک ماه از تاریخ تسلیم اعتراض، دادخواست خود را به مراجع قضایی تقدیم نمایند. بدیهی است در صورت انقضای مدت مذکور و عدم وصول اعتراض طبق مقررات سند مالکیت صادر خواهد شد. م الف: ۱۶/۶۰
تاریخ انتشار نوبت اول: ۱۴۰۴/۰۶/۳۰ تاریخ انتشار نوبت دوم: ۱۴۰۴/۰۷/۱۴
اسماعیل الیا ــ رئیس ثبت اسناد و املاک

آگهی موضوع ماده ۳ قانون و ماده ۱۳ آئین‌نامه قانون تعیین تکلیف وضعیت ثبتی و اراضی و ساختمان‌های فاقد سند رسمی

برابر رأی شماره ۱۴۰۴۶۰۳۱۷۰۰۸۰۰۰۲۸۱ مورخ ۱۴۰۴/۰۴/۳۰ هیات اول موضوع قانون تعیین تکلیف وضعیت ثبتی اراضی و ساختمان‌های فاقد سند رسمی مستقر در واحد ثبتی حوزه ثبت ملک ماهشهر تصرفات مالکانه بلامعارض متقاضی آقای اردشیر قنواتی فرزند بهرام بشماره شناسنامه ۵۹۴۴ صادره از بندر ماهشهر در ششدانگ یک باب خانه به مساحت ۱۱۹/۷۸ مترمربع پلاک ۱۶۸۴ فرعی از ۱۱ اصلی واقع در بخش ۱۰ اهواز بندر ماهشهر خیابان امام شمالی بعنوان مالک رسمی محرز گردیده است. لذا به منظور اطلاع عموم مراتب در دو نوبت به فاصله ۱۵ روز آگهی می‌شود در صورتی که اشخاص نسبت به صدور سند مالکیت متقاضی اعتراضی داشته باشند می‌توانند از تاریخ انتشار اولین آگهی به مدت دو ماه اعتراض خود را به این اداره تسلیم و پس از اخذ رسید، ظرف مدت یک ماه از تاریخ تسلیم اعتراض، دادخواست خود را به مراجع قضایی تقدیم نمایند.بدیهی است در صورت انقضای مدت مذکور و عدم وصول اعتراض طبق مقررات سند مالکیت صادر خواهد شد. م الف ۱۶/۴۳
تاریخ انتشار نوبت اول: ۱۴۰۴/۰۶/۳۰ تاریخ انتشار نوبت دوم: ۱۴۰۴/۰۷/۱۴
اسماعیل الیا ــ رئیس ثبت اسناد و املاک

آگهی موضوع ماده ۳ قانون و ماده ۱۳ آئین‌نامه قانون تعیین تکلیف وضعیت ثبتی و اراضی و ساختمان‌های فاقد سند رسمی

برابر رای شماره ۱۴۰۴۶۰۳۱۷۰۰۸۰۰۰۴۵۵ مورخ ۱۴۰۴/۰۵/۲۵ هیات اول موضوع قانون تعیین تکلیف وضعیت ثبتی اراضی و ساختمان‌های فاقد سند رسمی مستقر در واحد ثبتی حوزه ثبت ملک ماهشهر تصرفات مالکانه بلامعارض متقاضی آقای عیسی قاسمی‌زاده فرزند قاسم بشماره شناسنامه ۷۱۰۳ صادره از شادگان در ششدانگ یک قطعه زمین محل نخلستان به مساحت ۱۵۵۸۶/۹۵ مترمربع قسمتی از پلاک ۱۴۵ اصلی بخش سه رامهرمز قریه گمبزون بعنوان مالک رسمی محرز گردیده است. لذا به منظور اطلاع عموم مراتب در دو نوبت به فاصله ۱۵ روز آگهی می‌شود در صورتی که اشخاص نسبت به صدور سند مالکیت متقاضی اعتراضی داشته باشند می‌توانند از تاریخ انتشار اولین آگهی به مدت دو ماه اعتراض خود را به این اداره تسلیم و پس از اخذ رسید، ظرف مدت یک ماه از تاریخ تسلیم اعتراض، دادخواست خود را به مراجع قضایی تقدیم نمایند. بدیهی است در صورت انقضای مدت مذکور و عدم وصول اعتراض طبق مقررات سند مالکیت صادر خواهد شد. م الف: ۱۶/۵۲
تاریخ انتشار نوبت اول: ۱۴۰۴/۰۶/۳۰ تاریخ انتشار نوبت دوم: ۱۴۰۴/۰۷/۱۴
اسماعیل الیا ــ رئیس ثبت اسناد و املاک

آگهی موضوع ماده ۳ قانون و ماده ۱۳ آئین‌نامه قانون تعیین تکلیف وضعیت ثبتی و اراضی و ساختمان‌های فاقد سند رسمی

برابر رای شماره ۱۴۰۴۶۰۳۱۷۰۰۸۰۰۰۴۴۹ مورخ ۱۴۰۴/۰۵/۲۱ هیات اول موضوع قانون تعیین تکلیف وضعیت ثبتی اراضی و ساختمان‌های فاقد سند رسمی مستقر در واحد ثبتی حوزه ثبت ملک ماهشهر تصرفات مالکانه بلامعارض متقاضی آقای عیسی قاسمی‌زاده فرزند قاسم بشماره شناسنامه ۷۱۰۳ صادره از شادگان در ششدانگ یک قطعه زمین مزروعی به مساحت ۵۱۳۹/۹۵ مترمربع قسمتی از پلاک ۱۴۵ اصلی بخش سه رامهرمز قریه گمبزون بعنوان مالک رسمی محرز گردیده است. لذا به منظور اطلاع عموم مراتب در دو نوبت به فاصله ۱۵ روز آگهی می‌شود در صورتی که اشخاص نسبت به صدور سند مالکیت متقاضی اعتراضی داشته باشند می‌توانند از تاریخ انتشار اولین آگهی به مدت دو ماه اعتراض خود را به این اداره تسلیم و پس از اخذ رسید، ظرف مدت یک ماه از تاریخ تسلیم اعتراض، دادخواست خود را به مراجع قضایی تقدیم نمایند. بدیهی است در صورت انقضای مدت مذکور و عدم وصول اعتراض طبق مقررات سند مالکیت صادر خواهد شد. م الف: ۱۶/۵۷
تاریخ انتشار نوبت اول: ۱۴۰۴/۰۶/۳۰ تاریخ انتشار نوبت دوم: ۱۴۰۴/۰۷/۱۴
اسماعیل الیا ــ رئیس ثبت اسناد و املاک

آگهی موضوع ماده ۳ قانون و ماده ۱۳ آئین‌نامه قانون تعیین تکلیف وضعیت ثبتی و اراضی و ساختمان‌های فاقد سند رسمی

برابر رای شماره ۱۴۰۴۶۰۳۱۷۰۰۸۰۰۰۴۶۵ مورخ ۱۴۰۴/۰۵/۲۵ هیات اول موضوع قانون تعیین تکلیف وضعیت ثبتی اراضی و ساختمان‌های فاقد سند رسمی مستقر در واحد ثبتی حوزه ثبت ملک ماهشهر تصرفات مالکانه بلامعارض متقاضی آقای عیسی قاسمی‌زاده فرزند قاسم بشماره شناسنامه ۷۱۰۳ صادره از شادگان در ششدانگ یک قطعه زمین محل نخلستان به مساحت ۹۴۷۸/۰۶ مترمربع قسمتی از پلاک ۱۴۵ اصلی بخش سه رامهرمز قریه گمبزون بعنوان مالک رسمی محرز گردیده است. لذا به منظور اطلاع عموم مراتب در دو نوبت به فاصله ۱۵ روز آگهی می‌شود در صورتی که اشخاص نسبت به صدور سند مالکیت متقاضی اعتراضی داشته باشند می‌توانند از تاریخ انتشار اولین آگهی به مدت دو ماه اعتراض خود را به این اداره تسلیم و پس از اخذ رسید، ظرف مدت یک ماه از تاریخ تسلیم اعتراض، دادخواست خود را به مراجع قضایی تقدیم نمایند. بدیهی است در صورت انقضای مدت مذکور و عدم وصول اعتراض طبق مقررات سند مالکیت صادر خواهد شد. م الف: ۱۶/۵۹
تاریخ انتشار نوبت اول: ۱۴۰۴/۰۶/۳۰ تاریخ انتشار نوبت دوم: ۱۴۰۴/۰۷/۱۴
اسماعیل الیا ــ رئیس ثبت اسناد و املاک

آگهی موضوع ماده ۳ قانون و ماده ۱۳ آئین‌نامه قانون تعیین تکلیف وضعیت ثبتی و اراضی و ساختمان‌های فاقد سند رسمی

برابر رای شماره ۱۴۰۴۶۰۳۱۷۰۰۸۰۰۰۴۵۳ مورخ ۱۴۰۴/۰۵/۲۵ هیات اول موضوع قانون تعیین تکلیف وضعیت ثبتی اراضی و ساختمان‌های فاقد سند رسمی مستقر در واحد ثبتی حوزه ثبت ملک ماهشهر تصرفات مالکانه بلامعارض متقاضی آقای عیسی قاسمی‌زاده فرزند قاسم بشماره شناسنامه ۷۱۰۳ صادره از شادگان در ششدانگ یک قطعه زمین مزروعی به مساحت ۳۸۳۵/۶۱ مترمربع قسمتی از پلاک ۱۴۵ اصلی بخش سه رامهرمز قریه گمبزون بعنوان مالک رسمی محرز گردیده است. لذا به منظور اطلاع عموم مراتب در دو نوبت به فاصله ۱۵ روز آگهی می‌شود در صورتی که اشخاص نسبت به صدور سند مالکیت متقاضی اعتراضی داشته باشند می‌توانند از تاریخ

تاریخ‌سازی در زاگرب؛

کشتی فرنگی هم زودتر از موعد قهرمان جهان شد

*نخستین قهرمانی هم زمان تیم‌های ملی کشتی فرنگی و آزاد

برای نخستین بار در تاریخ کشتی ایران، تیم‌های ملی کشتی آزاد و فرنگی ایران به صورت همزمان قهرمان جهان شدند.

با حذف نمایندگان گرجستان و آذربایجان و نتایج ملی‌پوشان، تیم ملی کشتی فرنگی یک روز مانده به

پایان رقابت‌ها، قهرمان مسابقات جهانی زاگرب شد؛ با توجه به قهرمانی کشتی آزاد ایران در مسابقات قهرمانی جهان، برای اولین بار در تاریخ هر دو تیم کشتی آزاد و فرنگی ایران همزمان قهرمان جهان شدند.پیش از این، روسیه تنها کشور جهان بود که سابقه قهرمانی همزمان در کشتی آزاد و فرنگی قهرمانی جهان را داشت تیم ملی کشتی فرنگی ایران در پایان رقابت‌های ۴ وزن نخست قهرمانی جهان، صاحب ۲ مدال طلا و یک نقره شد و در ۳ وزن دوم نیز شانس رسیدن به دو مدال طلا و یک برنز را دارد. همچنین در جریان مسابقات ۳ وزن آخر، دو ملی‌پوش ایران به فینال صعود کرده و یک فرنگی کار به دیدار رده بندی راه یافت، تا در این شرایط قهرمانی شاگردان رنگرز از پیش قطعی شود. تیم ملی کشتی فرنگی ایران نخستین بار در مسابقات جهانی ۲۰۱۴ ازبکستان به عنوان قهرمانی جهان رسید و امسال نیز برای دومین مرتبه با هدایت حسن رنگرز به عنوان قهرمانی جهان دست می‌یابد.

نتایج نمایندگان کشورمان، بدین شرح است:

در وزن ۵۵ کیلوگرم: پیام احمدی، پس از استراحت در دور نخست، در دور دوم با نتیجه ۹ بر صفر اولان موراتبیک اولو از قرقیزستان را شکست داد و به مرحله یک چهارم نهایی راه یافت. وی در این مرحله در مصاف با آرتیوم دلیانیو از مولداوی با نتیجه ۸ بر صفر پیروز شد و به مرحله نیمه نهایی راه یافت. احمدی در این مرحله مقابل الدانیز عزیزلی قهرمان ۴ دوره جهان از آذربایجان با نتیجه ۳ بر ۱ پیروز شد و به دیدار فینال راه یافت. وی در این دیدار با نتیجه ۹ بر ۷ مغلوب واختانگ لولویا از گرجستان شد و به مدال نقره رسید. در وزن ۸۲ کیلوگرم: غلامرضا فرخی، در دور اول با نتیجه ۸ بر صفر شین جی لی از چین را از پیش رو برداشت. وی در دور دوم با نتیجه ۸ بر صفر اریک زیلواسی از مجارستان را مغلوب کرد و به مرحله یک چهارم نهایی راه یافت. وی در این مرحله با نتیجه ۹ بر صفر رامون بتشارت از سوئیس را شکست داد و به مرحله نیمه نهایی راه یافت. فرخی در این دیدار با نتیجه ۷ بر ۱ از سد کارلو کودریچ از کرواسی گذشت و به دیدار فینال راه یافت. وی در این دیدار با نتیجه ۴ بر صفر گلا بولکوادزه از گرجستان را از پیش رو برداشت و به مدال طلا دست یافت. در وزن ۱۳۰ کیلوگرم امین میرزازاده، پس از استراحت در دور اول در دور دوم با نتیجه ۸ بر صفر مارکو کوسیویچ از کرواسی را مغلوب کرد. وی در دور بعد با نتیجه ۳ بر ۴ و ضربه فنی الیاس کوسمانن از فنلاند را شکست داد و به مرحله نیمه نهایی راه یافت. میرزازاده در این دیدار با نتیجه ۳ بر ۱ ونهائو جیانگ از چین را از پیش رو برداشت و به دیدار فینال راه یافت. وی در این دیدار با نتیجه ۷ بر ۲ داریوز ویتک از مجارستان را مغلوب کرد و به مدال طلا دست یافت. در وزن ۹۷ کیلوگرم محمدهادی ساروی، پس از استراحت در دور نخست در دور دوم با نتیجه ۴ بر صفر نیتش از هند را شکست داد و به مرحله یک چهارم نهایی راه یافت. وی در این دیدار با نتیجه ۱ بر ۱ از سد گئورگی ملیا از گرجستان گذشت و به مرحله نیمه نهایی راه یافت. ساروی در این مرحله با نتیجه ۳ بر ۱ کریل ماکسویچ از بلاروس را مغلوب کرد و به دیدار فینال راه یافت. وی در این دیدار به مصاف آرتور سارگسیان از روسیه می‌رود. در وزن ۶۳ کیلوگرم محمدمهدی کشتکار، پس استراحت در دور نخست، در دور دوم با نتیجه ۲ بر ۱ مقابل بوشینگ هوانگ از چین پیروز شد و به مرحله یک چهارم نهایی راه یافت. وی در این مرحله با نتیجه ۸ بر صفر موراد ممدوف دارنده مدال‌های نقره و برنز جهان از آذربایجان را شکست داد و راهی نیمه نهایی شد. در وزن ۶۷ کیلوگرم سعید اسماعیلی، پس از استراحت در دور اول، در دور دوم با نتیجه ۹ بر صفر سباستین ناد از صربستان را از پیش رو برداشت. وی در این دیدار با نتیجه ۸ بر صفر شرموخامد شریبجانوف از ازبکستان را مغلوب کرد و راهی مرحله یک چهارم نهایی شد. وی در این مرحله با نتیجه ۸ بر صفر هاوارد یورگنسن از نروژ را شکست داد و راهی نیمه نهایی شد. در وزن ۸۷ کیلوگرم علیرضا مهمدی، در دور اول با نتیجه ۵ بر ۱ هانس واگنر از آلمان را از پیش رو برداشت. وی در دور دوم با نتیجه ۱۱ بر ۳ دانیل الکساندروف از بلغارستان را شکست داد و به مرحله یک چهارم نهایی راه یافت. مهمدی در این مرحلعه با نتیجه ۴ بر ۱ آسان ژانیشوف از قرقیزستان را شکست داد و راهی نیمه نهایی شد. وی در این مرحله با دیوید لوسونچی نایب قهرمان جهان از مجارستان مبارزه خواهد کرد.

پیام تبریک دکتر پزشکیان در پی قهرمانی تیم ملی کشتی فرنگی

رئیس جمهور در پیامی به مناسبت قهرمانی تیم ملی کشتی فرنگی کشورمان در کرواسی، ضمن قدردانی از تلاش‌های بی‌وقفه مربیان، کادر فنی و همه ورزشکاران تیم ملی کشتی فرنگی، این موفقیت بزرگ را به ملت ایران، جامعه ورزشی و به‌ویژه قهرمانان و خانواده‌های گرامی آنان تبریک گفت. دکتر مسعود پزشکیان در پیامی با تبریک قهرمانی تیم ملی کشتی فرنگی کشورمان در رقابت‌های جهانی کرواسی، تصریح کرد: این قهرمانی ارزشمند، نشان از پویایی ملت ایران و شایستگی جوانان غیور این مرز و بوم در فتح قله‌های افتخار است و امیدوارم شاهد تداوم کسب چنین افتخاراتی در همه رشته‌های ورزشی باشیم.

متن پیام رئیس‌جمهور بدین شرح است:

بسم‌الله الرحمن الرحیم

فرزندان غیور و پر توان کشورمان بار دیگر با درخشش مقتدرانه و زودهنگام در مسابقات جهانی کشتی فرنگی در زاگرب، برگ زرینی بر دفتر پرافتخارات ورزشی کشورمان افزودند و با نمایش و خلق صحنه‌های دیدنی از توانمندی‌ها و استعدادهای خود، دل ملت بزرگ ایران را شاد کردند و در جایگاه واقعی خود قرار گرفتند.

این قهرمانی ارزشمند، نشان از پویایی ملت ایران و شایستگی جوانان غیور این مرز و بوم در فتح قله‌های افتخار است و امیدوارم شاهد تداوم کسب چنین افتخاراتی در همه رشته‌های ورزشی باشیم.

اینجانب ضمن قدردانی از تلاش‌های بی‌وقفه مربیان، کادر فنی و همه ورزشکاران تیم ملی کشتی فرنگی، این موفقیت بزرگ را به ملت ایران، جامعه ورزشی و به‌ویژه قهرمانان و خانواده‌های گرامی آنان صمیمانه تبریک عرض می‌کنم و موفقیت روزافزون همه ورزشکاران کشور را در عرصه‌های مختلف ورزشی خواستارم.

اخبار کوتاه ورزشی

بازگشت استقلال و سپاهان به جمع مدعیان؟

دو دیدار باقیمانده لیگ برتر امروز در تهران و اصفهان برگزار می‌شود و تیم‌های حاضر در رقابت‌های آسیایی به میدان می‌روند.استقلال شروعی بد و ناامیدکننده در لیگ قهرمانان سطح دوی آسیا داشت.آبی‌پوشان با این شرایط امروز در لیگ برتر میزبان پیکان است تیمی که این فصل به لیگ برتر بازگشته و شاید بهترین فرصت است که از نظر نتیجه‌گیری و روحی و روانی بازیابی شود. استقلال باید با فراموشی این شکست تلخ بلند شود و به بازی برگردد. استقلال در لیگ برتر فقط در هفته اول تراکتور را شکست داد و مقابل تیم‌های جوان ذوب‌آهن و استقلال خوزستان با یک مساوی و باخت متوقف شد تا با ۴ امتیاز در رده هشتم جدول لیگ جا خوش کند اما پیکان باخت نداشته و با یک برد و دو مساوی ۵ امتیازی است و روی پله چهارم لیگ برتر ایستاده است. در دیگر دیدار سپاهان و تراکتور به مصاف هم می‌روند.این مسابقه را می‌توان یکی از حساس‌ترین و جذاب‌ترین مسابقات لیگ دانست. جایی که قهرمان و نایب‌قهرمان فصل گذشته مقابل هم دیگر قرار می‌گیرند. تراکتور با کمترین تغییر وارد فصل جدید شده و در اولین دیدارش در لیگ نخبگان آسیا هم مساوی شد و اگر ۱۰ نفره نمی‌شد پیروزی مقابل شباب الاهلی دور از دسترس نبود. محرم نویدکیا هنوز نتوانسته در لیگ برتر و آسیا با سپاهان در فصل جدید بردی دشت کند.

جشنواره گل سالنی‌بازان مقابل بنگلادش

تیم ملی فوتسال ایران با نتیجه پر گل ۱۲ بر صفر بنگلادش را شکست داد.شاگردان شمسایی که در مجموعه سرپوشیده سوپا در شهر کوانتان نخستین بازی خود را با نمایشی مطلوب و به ثمر رساندن ۱۲ گل پشت سرگذاشتند. حسین طیبی (۲ گل)، محمدحسین بازیار، مسعود یوسف و بهروز عظیمی پنج بار دیگر گلزنی کردند تا ایران با نتیجه ۶-۰ نیمه اول را به سود خود خاتمه دهد.نیمه دوم این دیدار که با تعویض‌های پرتعداد همراه بود با گلزنی محمدحسین بازیار و چند شلیک به تیر دروازه آغاز شد. در ادامه علی خلیلوند و سعید مؤمنی دروازه‌بان ایرانی با شلیک‌های مهارنشدنی برای ایران گلزنی کردند.در ادامه حسین طیبی، مهدی کریمی و امیرحسین غلامی موفق به گلزنی شدند تا ایران با نتیجه ۱۲-۰ نخستین حریف را از پیش رو بردارد.تیم ملی فوتسال فردا ساعت ۱۱:۳۰ در مجموعه ورزشی سرپوشیده سوپا مقابل امارات متحده عربی صف‌آرایی خواهد کرد.

میزبانی ورزشگاه پارس شیراز تعلیق شد

سازمان لیگ فوتبال اعلام کرد: باتوجه‌به اتفاق ناگواری که در مسابقه فجر شهید سپاسی و ذوب‌آهن در هفته چهارم لیگ برتر در ورزشگاه پارس شیراز رخ داد و منجر به مصدومیت شماری از تماشاگران شد، گواهی ایمنی و امنیتی ورزشگاه مذکور باطل می‌شود و تا رفع کلیه ایرادات زیر امکان برگزاری مسابقات در ورزشگاه پارس شیراز وجود ندارد: – ایمنی سقف ورزشگاه – افزایش ارتفاع نرده‌هاپس از رفع ایرادت و صدور گواهی ایمنی و امنیتی جدید توسط مقامات استان مجدداً بازدید از این ورزشگاه انجام می‌شود و در صورت ایمن بودن ورزشگاه مجوز برگزاری مسابقات در آن صادر خواهد شد. در جریان مسابقه دو تیم صفحه فلزی از روی سقف ورزشگاه سقوط کرد و باعث مصدومیت یک تماشاگر شد. این مسابقه با حساب یک بر صفر به سود فجر سپاسی به پایان رسید.

قطر خواهان محرومیت اسرائیل شد

قطری‌ها که اخیراً مورد تجاوز نظامی رژیم صهیونیستی قرار گرفتند، ظاهراً در اولین اقدام خود علیه آنها در تلاش هستند تا با فشار به یوفا، این رژیم را از حضور در رقابت‌های اروپایی محروم کنند. رسانه‌های رژیم صهیونیستی در این خصوص خبر دادند: قطر این هفته خواستار اخراج اسرائیل از یوفا شده است. اتحادیه فوتبال اروپا (یوفا) قرار است سه‌شنبه برای تصمیم‌گیری در مورد محرومیت تیم ملی اسرائیل و تیم‌های باشگاهی آنها تشکیل جلسه دهد. اتحادیه فوتبال اسرائیل در تلاش است تا جلوی رأی‌گیری در این مورد را بگیرد، جایی که انتظار می‌رود اکثریت آرا علیه آنها باشد.قطری‌ها یکی از اصلی‌ترین شرکای تجاری یوفا هستند، به طوری که طبق قرارداد ۶ ساله‌ای که سال پیش (۲۰۲۴) با این اتحادیه امضا کردند، رقم ۵۰۰ میلیون یورو به حساب بالاترین نهاد فوتبال در اروپا واریز خواهد شد.

دوچرخه سواری به جای خودرو در منطقه ۲

شهروندان منطقه ۲ با حضور در همایش پیاده‌روی و دوچرخه‌سواری که در محله شریف برگزار شد، روزی بدون خودرو را رقم زدند.محمدحسین کریمی، معاون حمل‌ونقل و ترافیک منطقه گفت: به منظور تشویق شهروندان به استفاده از حمل و نقل پاک و توسعه فرهنگ دوچرخه سواری، به مناسبت روز جهانی بدون خودرو، همایش ورزشی و فرهنگی در محله شریف برگزار شد. وی افزود: در جریان این رویداد، شهروندان، حضور در شهر را با استفاده از دوچرخه، اسکوتر و پیاده‌روی و به‌دور از خودروهای شخصی تجربه کردند.کریمی گفت: آموزش دوچرخه‌سواری، فرهنگ و قوانین ترافیک، حقوق عابر پیاده و..... از جمله برنامه‌های آموزشی بود که به شهروندان ارائه شد.

آگهی موضوع ماده ۳ قانون و ماده ۱۳ آئین نامه قانون تعیین تکلیف وضعیت ثبتی اراضی و ساختمانهای فاقد سند رسمی

برابر آراء صادره از هیات موضوع قانون تعیین تکلیف وضعیت ثبتی اراضی و ساختمان های فاقد سند رسمی مستقر در ثبت لالی تصرفات مالکانه و بلامعارض متقاضیان ذیل در قطعات ۱۰۲ - ۱۱۱ - ۱۱۲ و ۱۱۳ از بخش یک مسجدسلیمان (واقع در لالی) محرز بوده، لذا به منظور اطلاع عموم مراتب از طریق روزنامه های کثیرالانتشار و محلی در دو نوبت به فاصله ۱۵ روز آگهی می شوند در صورتیکه اشخاص ذینفع نسبت به آراء صادره اعلام شده اعتراضی داشته باشند می توانند از تاریخ انتشار اولین آگهی به مدت دو ماه از انتشار اولین آگهی اعتراض خود را به اداره ثبت اسناد و املاک لالی تسلیم و پس از اخذ رسید ظرف مدت یک ماه از تاریخ تسلیم اعتراض دادخواست خود را به مراجع قضایی تقدیم و گواهی طرح دعوی را به این اداره ارائه نمایند پس از انقضا مهلت قانونی و عدم وصول اعتراض سند مالکیت به نام مالک صادر خواهند شد.

۱ - آقای عبدالرحیم فولادی فرزند محمدحسن شماره شناسنامه ۱۶۷ صادره از مسجدسلیمان نسبت به ششدانگ عرصه یک قطعه زمین مزروعی به مساحت ۱۶۴۱۴,۸۱ مترمربع قسمتی از پلاک ۸۱- اصلی قطعه ۱۱۱ بخش یک مسجدسلیمان واقع در لالی موسوم به خواجه آباد برابر رای شماره ۱۴۰۴۶۰۳۱۷۲۳۹۰۲۴۱۵ مورخه ۱۴۰۴/۰۶/۰۷

۲ - آقای محمد جهانبخشی فرزند محمدزمان شماره شناسنامه ۵۰۰۹ صادره از مسجدسلیمان نسبت به ششدانگ عرصه و اعیان یکباب ساختمان به مساحت ۱۰۴,۴۲ مترمربع قسمتی از پلاک ۹۴- اصلی قطعه ۱۰۲ بخش یک مسجدسلیمان واقع در لالی بلوار امام خمینی کوچه آتوسا برابر رای شماره ۱۴۰۴۶۰۳۱۷۲۳۹۰۰۲۴۰۰ مورخه ۱۴۰۴/۰۶/۰۷

۳ - آقای حسن جمال پور فرزند غلامرضا شماره شناسنامه ۱۹۶۰۱۵۶۸۰۲ صادره از مسجدسلیمان نسبت به ششدانگ عرصه و اعیان یک یک واحد گلخانه سبزی و صیفی به مساحت ۲۰۰۰ مترمربع قسمتی از پلاک ۱۱۱- اصلی قطعه ۱۱۳ بخش یک مسجدسلیمان واقع در لالی موسوم به گچ گرسا برابر رای شماره ۱۴۰۴۶۰۳۱۷۲۳۹۰۰۲۳۹۷ مورخه ۱۴۰۴/۰۶/۰۷

۴ - آقای چراغ باقری فرزند محمدولی شماره شناسنامه ۳۵۶ صادره از فارسان نسبت به ششدانگ عرصه یک قطعه زمین مزروعی به مساحت ۲۲۴۷۷,۳۲ مترمربع قسمتی از پلاک ۱۲۹- اصلی قطعه ۱۱۲ بخش یک مسجدسلیمان واقع در لالی موسوم به پلی یا باقری برابر رای شماره ۱۴۰۳۶۰۳۱۷۲۳۹۰۰۲۴۰۳ مورخه ۱۴۰۴/۰۶/۰۷

۵ - آقای چراغ باقری فرزند محمدولی شماره شناسنامه ۳۵۶ صادره از فارسان نسبت به ششدانگ عرصه یک قطعه زمین مزروعی به مساحت ۱۳۶۰۲,۶۴ مترمربع قسمتی از پلاک ۱۲۹- اصلی قطعه ۱۱۲ بخش یک مسجدسلیمان واقع در لالی موسوم به پلی یا باقری برابر رای شماره ۱۴۰۳۶۰۳۱۷۲۳۹۰۰۲۴۰۶ مورخه ۱۴۰۴/۰۶/۰۷

۶ - آقای چراغ باقری فرزند محمدولی شماره شناسنامه ۳۵۶ صادره از فارسان نسبت به ششدانگ عرصه یک قطعه زمین مزروعی به مساحت ۴۴۲۲۲,۱۵ مترمربع قسمتی از پلاک ۱۲۹- اصلی قطعه ۱۱۲ بخش یک مسجدسلیمان واقع در لالی موسوم به پلی یا باقری برابر رای شماره ۱۴۰۳۶۰۳۱۷۲۳۹۰۰۲۴۰۹ مورخه ۱۴۰۴/۰۶/۰۷

۷ - آقای چراغ باقری فرزند محمدولی شماره شناسنامه ۳۵۶ صادره از فارسان نسبت به ششدانگ عرصه یک قطعه زمین مزروعی به مساحت ۲۱۸۷,۲۵ مترمربع قسمتی از پلاک ۱۲۹- اصلی قطعه ۱۱۲ بخش یک مسجدسلیمان واقع در لالی موسوم به پلی یا باقری برابر رای شماره ۱۴۰۳۶۰۳۱۷۲۳۹۰۰۲۴۱۲ مورخه ۱۴۰۴/۰۶/۰۷

تاریخ انتشار نوبت اول؛ ۱۴۰۴/۰۶/۱۵ تاریخ انتشار نوبت دوم ؛ ۱۴۰۴/۰۶/۳۰

محمد رضایی میرقائد ـ رئیس اداره ثبت اسناد و املاک لالی

آگهی موضوع ماده ۳ قانون و ماده ۱۳ آئین‌نامه قانون تعیین تکلیف وضعیت ثبتی و اراضی و ساختمان‌های فاقد سند رسمی

برابر رای شماره ۱۴۰۴۶۰۳۱۷۰۰۸۰۰۰۴۵۹ مورخ ۱۴۰۴/۰۵/۲۵ هیات اول موضوع قانون تعیین تکلیف وضعیت ثبتی اراضی و ساختمان‌های فاقد سند رسمی مستقر در واحد ثبتی حوزه ثبت ملک ماهشهر تصرفات مالکانه بلامعارض متقاضی آقای عیسی قاسمی‌زاده فرزند قاسم بشماره شناسنامه ۷۱۰۳ صادره از شادگان در ششدانگ یک قطعه زمین محل نخلستان به مساحت ۷۱۵۴/۷۲ مترمربع قسمتی از پلاک ۱۴۵ اصلی بخش سه رامهرمز قریه گمبزون بعنوان مالک رسمی محرز گردیده است. لذا به منظور اطلاع عموم مراتب در دو نوبت به فاصله ۱۵ روز آگهی می‌شود در صورتی که اشخاص نسبت به صدور سند مالکیت متقاضی اعتراضی داشته باشند می‌توانند از تاریخ انتشار اولین آگهی به مدت دو ماه اعتراض خود را به این اداره تسلیم و پس از اخذ رسید، ظرف مدت یک ماه از تاریخ تسلیم اعتراض، دادخواست خود را به مراجع قضایی تقدیم نمایند. بدیهی است در صورت انقضای مدت مذکور و عدم وصول اعتراض طبق مقررات سند مالکیت صادر خواهد شد. م الف: ۱۶/۵۳

تاریخ انتشار نوبت اول: ۱۴۰۴/۰۶/۳۰ تاریخ انتشار نوبت دوم: ۱۴۰۴/۰۷/۱۴

اسماعیل الیا ـ رئیس ثبت اسناد و املاک

آگهی موضوع ماده ۳ قانون و ماده ۱۳ آئین‌نامه قانون تعیین تکلیف وضعیت ثبتی و اراضی و ساختمان‌های فاقد سند رسمی

برابر رای شماره ۱۴۰۴۶۰۳۱۷۰۰۸۰۰۰۴۵۷ مورخ ۱۴۰۴/۰۵/۲۵ هیات اول موضوع قانون تعیین تکلیف وضعیت ثبتی اراضی و ساختمان‌های فاقد سند رسمی مستقر در واحد ثبتی حوزه ثبت ملک ماهشهر تصرفات مالکانه بلامعارض متقاضی آقای عیسی قاسمی‌زاده فرزند قاسم بشماره شناسنامه ۷۱۰۳ صادره از شادگان در ششدانگ یک قطعه زمین محل نخلستان به مساحت ۳۲۸۹/۴۳ مترمربع قسمتی از پلاک ۱۴۵ اصلی بخش سه رامهرمز قریه گمبزون بعنوان مالک رسمی محرز گردیده است. لذا به منظور اطلاع عموم مراتب در دو نوبت به فاصله ۱۵ روز آگهی می‌شود در صورتی که اشخاص نسبت به صدور سند مالکیت متقاضی اعتراضی داشته باشند می‌توانند از تاریخ انتشار اولین آگهی به مدت دو ماه اعتراض خود را به این اداره تسلیم و پس از اخذ رسید، ظرف مدت یک ماه از تاریخ تسلیم اعتراض، دادخواست خود را به مراجع قضایی تقدیم نمایند. بدیهی است در صورت انقضای مدت مذکور و عدم وصول اعتراض طبق مقررات سند مالکیت صادر خواهد شد. م الف: ۱۶/۵۱

تاریخ انتشار نوبت اول: ۱۴۰۴/۰۶/۳۰ تاریخ انتشار نوبت دوم: ۱۴۰۴/۰۷/۱۴

اسماعیل الیا – رئیس ثبت اسناد و املاک

آگهی موضوع ماده ۳ قانون و ماده ۱۳ آئین نامه قانون تعیین تکلیف وضعیت ثبتی و اراضی و ساختمانهای فاقد سند رسمی

برابر رای شماره ۱۴۰۴۶۰۳۲۶۰۰۸۰۰۲۸۸۴ هیات موضوع قانون تعیین تکلیف وضعیت ثبتی اراضی و ساختمانهای فاقد سند رسمی مستقر در واحد ثبتی حوزه ثبت ملک رزن تصرفات مالکانه بلامعارض متقاضی آقای محمد شاکری اصل به شناسنامه شماره ۱۸ کد ملی ۳۹۹۲۲۴۷۵۶۲ فرزند قربانعلی در ششدانگ یک قطعه زمین مزروعی به مساحت ۸۰۰۰۰ مترمربع پلاک شماره ۲۱۲ فرعی از ۱۵۵ اصلی قریه تولکی تپه واقع در همدان بخش ۵ حوزه ثبت ملک رزن خریداری از دارنده اسناد بنام های دیدارعلی شاکری اصل و ابوالقاسم محمدی محرز گردیده است.لذا به منظور اطلاع عموم مراتب در دو نوبت به فاصله ۱۵ روز آگهی می شود در صورتی که اشخاص نسبت به صدور سند مالکیت متقاضی اعتراضی داشته باشند می توانند از تاریخ انتشار اولین آگهی به مدت دو ماه اعتراض خود را به این اداره تسلیم و پس از اخذ رسید، ظرف مدت یک ماه از تاریخ تسلیم اعتراض، دادخواست خود را به مراجع قضایی تقدیم نمایند.بدیهی است در صورت انقضای مدت مذکور و عدم وصول اعتراض طبق مقررات سند مالکیت صادر خواهد شد. م الف ۲۹۷

تاریخ انتشار نوبت اول:۱۴۰۴/۰۶/۱۵ تاریخ انتشار نوبت دوم :۱۴۰۴/۰۶/۳۰

باب اله مرادی– رئیس ثبت اسناد و املاک شهرستان رزن

آگهی موضوع ماده ۳ قانون و ماده ۱۳ آئین نامه قانون تعیین تکلیف وضعیت ثبتی و اراضی و ساختمانهای فاقد سند رسمی

برابر رای شماره ۱۴۰۴۶۰۳۲۶۰۰۸۰۰۲۲۶۷ هیات موضوع قانون تعیین تکلیف وضعیت ثبتی اراضی و ساختمانهای فاقد سند رسمی مستقر در واحد ثبتی حوزه ثبت ملک رزن تصرفات مالکانه بلامعارض متقاضی آقای مرتضی عسگری به شناسنامه شماره ۶ کد ملی ۳۹۹۲۰۱۲۲۴۷ صادره از رزن فرزند ابوالفضل در ششدانگ یک قطعه زمین مزروعی به مساحت ۲۱۷۷۸,۲۸ مترمربع پلاک شماره ۷۱۱ فرعی از ۸۶ اصلی قریه امیریه واقع در همدان بخش ۵ حوزه ثبت ملک رزن دارنده سند شماره ۳۲۴۶۱ دفتر ۱ رزن بنام خود متقاضی محرز گردیده است.لذا به منظور اطلاع عموم مراتب در دو نوبت به فاصله ۱۵ روز آگهی می شود در صورتی که اشخاص نسبت به صدور سند مالکیت متقاضی اعتراضی داشته باشند می توانند از تاریخ انتشار اولین آگهی به مدت دو ماه اعتراض خود را به این اداره تسلیم و پس از اخذ رسید، ظرف مدت یک ماه از تاریخ تسلیم اعتراض، دادخواست خود را به مراجع قضایی تقدیم نمایند.بدیهی است در صورت انقضای مدت مذکور و عدم وصول اعتراض طبق مقررات سند مالکیت صادر خواهد شد. م الف ۲۹۸

تاریخ انتشار نوبت اول:۱۴۰۴/۰۶/۱۵ تاریخ انتشار نوبت دوم :۱۴۰۴/۰۶/۳۰

باب اله مرادی– رئیس ثبت اسناد و املاک شهرستان رزن

آگهی فقدان سند مالکیت

نظر به اینکه سید محمد صبور فرزند سیدغلامرضا به شماره ملی ۰۹۰۲۱۴۵۹۲۴ ورثه خانم اعظم خزاعی فدافن به شناسنامه شماره ۱۳ و شماره ملی ۰۹۰۲۲۴۴۸۷۶ متولد ۱۳۵۰/۰۱/۰۶ به استناد یک برگ استشهادیه گواهی شده و تقاضای کتبی شماره ۱۰/۱۴۰۴/۶۴۴۵ مورخ ۱۴۰۴/۰۶/۲۶ جهت دریافت سند مالکیت المثنی نوبت اول به این اداره مراجعه و مدعی می‌باشد سند مالکیت تمامی دودانگ مشاع از ششدانگ یکباب منزل پلاک ۲۴۸۶ فرعی مجزا شده از ۱۰۶۶ فرعی از ۵۸ اصلی بخش سه کاشمر به آدرس: کاشمر – روستای فدافن به علت سهل‌انگاری گم شده است و برابر دفتر املاک کاشمر سند مالکیت تمامی دودانگ مشاع از ششدانگ پلاک فوق به شماره چاپی ۹۸۰۷۰۸ سری ج ۱۴۰۰ و شماره الکترونیک ۱۴۰۱۲۰۳۰۶۰۱۲۰۰۵۰۲۷ به نام خانم اعظم خزاعی فدافن صادر و تسلیم گردیده و دفتر املاک بیش از این حکایتی ندارد. لذا به استناد قسمت پنج تبصره یک اصلاحی ماده ۱۲۰ آیین‌نامه قانون ثبت املاک متذکر می‌گردد هرکس نسبت به ملک مورد آگهی معامله‌ای انجام داده یا مدعی وجود سند مالکیت نزد خود می‌باشد باید ظرف مدت ۱۰ روز پس از انتشار آگهی به این اداره مراجعه و اعتراض خود را ضمن ارائه اصل سند مالکیت یا سند معامله رسمی تسلیم نماید در غیر این صورت پس از انقضاء مهلت مقرر عدم ارسال اعتراض، سند مالکیت المثنی طبق مقررات صادر و به متقاضی تحویل خواهد شد.

احمد جهانگیر – رئیس اداره ثبت اسناد و املاک کاشمر

آگهی فقدان نوبت اول

مدرک تحصیلی اینجانب خانم مناشهرابی فرزند کاظم به شماره شناسنامه ۱۱۸۸ صادره از تهران در مقطع کاردانی رشته زبان انگلیسی صادره از واحد دانشگاهی گرمسار به شماره ۱۴۸۵۱۸۹۰۰۹۹۰ به تاریخ ۱۳۸۶/۱۲/۵ مفقود گردیده است ازیابنده تقاضا می شود اصل مدرک رابه دانشگاه آزاد اسلامی واحدگرمسار به نشانی گرمسار میدان دانشگاه خیابان دانشجو ارسال نمایید. **تماس ۰۲۳۳۳۴۲۲۵۰۰۹**

کارت دانشجویی شماره ۹۵۱۲۵۲۱۰۰۶ متعلق به اینجانب هانیه سادات عباسپور فرزند سید حمید دانشجو مقطع کارشناسی رشته مهندسی کامپیوتر دانشگاه ملی ملایر مفقود گردیده و از درجه اعتبار ساقط است. ملایر

برگ سبز وانت پیکان ۱۶۰۰OHV به رنگ سفید شیری-روغنی مدل ۱۳۹۳ شماره پلاک ۸۸۲س ۱۸ایران ۸۵شماره موتور ۱۱۸P۰۰۲۵۲۲۴ شماره شاسی NAAA۳۶AA۴DG۶۰۶۱۳۰ به نام حمید داداللهی مفقود گردیده و از درجه اعتبار ساقط می‌باشد. زاهدان

برگ سبز اتومبیل سواری پراید مدل ۱۳۸۵ به شماره انتظامی ۱۲۶ ج ۷۶ - ایران ۷۶ شماره موتور ۱۴۱۶۰۴۲ شماره شاسی S ۱۴۱۲۲۸۵۷۶۰۳۱۷ مفقود گردیده و از درجه اعتبار ساقط است. لاهیجان

سند کمپانی اتومبیل ام وی ام ۵۳۰ مدل۱۳۹۳ رنگ سفید به شماره انتظامی ۹۱۷ج۷۷ سری ایران۷۶ مفقود گردیده و از درجه اعتبار ساقط است. لاهیجان

برگ سبز خودرو سواری سمند LX مدل ۱۳۸۷ بشماره انتظامی ایران ۵۴- ۴۲۳ ب ۹۶ و شماره موتور ۱۲۴۸۷۱۳۲۲۵۸ و شماره شاسی NAACA۱CB۸۹F۲۰۵۲۶۳ بنام محمد جعفرصادقی زاد مفقود گردیده و از درجه اعتبارساقط می‌باشد. یزد

مفقودی

برگ سبز و کارت خودرو وانت پیکان تیپ ۱۶۰۰i مدل ۱۳۹۳ به شماره پلاک ۹۹ایران ۲۳۹ط ۶۱ به شماره شاسی NAAA۳۶AA۰DG۲۹۹۰۲۳ و شماره موتور ۱۱۸P۰۰۲۵۴۰۵ متعلق به رسول پروینی مفقود گردیده و از درجه اعتبار ساقط می‌باشد.

مفقودی

اصل مدرک دیپلم متعلق به حسن بابائی فرزند صفت الله صادره از تهران متولد ۱۳۷۷/۰۹/۲۷ به کدملی ۰۲۵۰۰۲۴۴۲۱در رشته علوم تجربی فارق التحصیل از دبیرستان مسلم ابن عقیل۲ شهرستان ملارد مفقود گردیده و فاقد اعتبار می‌باشد.

مفقودی

برگ سبز، خودرو سواری سمند تیپ LX xu۷ مدل ۱۳۹۵ به شماره پلاک ۷۸ایران ۲۹د۳۹۸ بشماره موتور ۱۲۴k۰۸۹۷۷۷۹و شماره شاسی NAAC۹۱CE۲GF۱۰۳۰۷۸ متعلق اکرم محمدی مفقود و از درجه اعتبار ساقط می‌باشد.

کلیه مدارک کارت موتور – سند – برگ سبز – برگ کمپانی، موتورسیکلت وگو مدل ۹۵ به رنگ زرشکی به شماره انتظامی ایران ۷۱۵۱۷/۱۱۴ و شماره موتور AG۴GG۱۴۲۷۹۶۸ و شماره تنه N۲G***۱۱۰W۹۵۱۷۱۹۶ متعلق به جواد کوثری مفقود گردیده و از درجه اعتبار ساقط می‌باشد. (خورموج)

سند مالکیت (برگ سبز) تراکتور کشاورزی ITM مدل ۶۳ به رنگ قرمز به شماره انتظامی ۶۳-۸۱۹ک۷۱ و شماره شاسی S۱۱۴۰۵۴ و شماره موتور ۷۸۹۳۹۹H مفقود گردیده و از درجه اعتبار ساقط می‌باشد.

اصل سند برگ سبز مربوط به موتورسیکلت انژکتوری کویر CC۱۵۰ به شماره پلاک ۷۵۹۱۹ایران ۵۴۱ و شماره تنه N۳CCDEF۱۰LMD۰۰۱۲۳ و شماره موتور ۰۱۵۰N۳C۰۱۸۳۵۴ مربوط به اینجانب آقای فرید ضرونی مفقود گردیده از درجه اعتبار ساقط می‌باشد. ک

آگهی مفقودی

برگ سبز خودرو دنا پلاس مدل ۱۴۰۴ بنام زبیده جهانی خواه به شماره پلاک ۵۲-۳۱۷ل۳۵ شماره موتور ۱۵۳H۰۲۵۵۸۰۴ شماره شاسی NAAW۶۱HYESDJ۹۷۰۳۷ مفقود شده و درجه اعتبار ساقط می‌باشد. کاشمر

سند مالکیت (کمپانی)، برگ سبز و کارت خودرو سواری پژو پارس مدل ۱۳۹۳ به رنگ سفید معمولی به شماره انتظامی ۳۴-۴۳۶ب۲۷ و شماره موتور ۱۲۴K۰۳۳۹۲۰۷ شماره شاسی NAAN۲۱CA۶EX۱۷۱۸۹۰ بن

علل و عوامل حمله رژیم بعثی عراق به خاک جمهوری اسلامی ایران

نـگاه رژیم بعث عـراق به وضعیت داخلی ایـران پس از پیروزی انقلاب اسـلامی این احسـاس را در صدام حسین پدید آورد که بدون نیاز به درگیری سنگین و تمام عیار نظامی، خواهد توانست بخش‌های وسـیعی از خاک ایران را تصرف و در زمان کوتاهی به اهداف و نتایج دلخواهش برسـد. بر همین اسـاس رژیم بعث عـراق از آغاز پیروزی انقلاب اسلامی تا شروع جنگ تحمیلی که ۱۹ ماه فاصله بود، خود را از نظر طرح‌ریزی‌های نظامی و راهبردی و نیز حل مشـکلات فنی و همچنین انباشت سلاح‌های بیشـتر و توسعه قدرت نظامی آماده کرد و در ۳۱ شـهریور ۱۳۵۹ (۱۹۸۰ میلادی) حمله سراسری خود را آغاز کـرد. در این نوشـتار بهانه‌ها و یا علل وعوامـل حمله عراق به خاک جمهوری اسلامی ایران به شرح زیر مورد بررسی قرار گرفته است:

***اختلافات مـرزی میان ایران و همسـایگان غربی‌اش**

اختلافات مرزی میان ایران و همسایگان غربی‌اش، به‌ویژه در مناطق آبی و رودخانه‌ای، سابقه‌ای طولانی دارد که به دوران حکومت صفوی در ایـران و امپراتوری عثمانی در قرن هفدهم بازمی‌گـردد. ایـن اختلافات همـواره به عنوان شـاخص‌ترین مظهر تنش‌ها بین تهران و بغداد شـناخته شـده و سایر مسائل را تحت‌الشـعاع قرار داده اسـت. از آن زمان تا تأسـیس کشور عـراق، مرزهای دو کشـور به‌طور دقیق و قطعی تعیین نشـده بـود و تلاش‌های متعددی از طریق امضـای معاهدات صورت گرفـت که اغلب به دلیل ابهام در مفاد یا عدم پایبندی طرفین، ناکام می‌ماندند.

***تاریخچه معاهدات مرزی ایـران و عراق از ۱۰۱۸ تا ۱۳۵۳**

(قراداد‌صلح آماسیه): تاریخ روابط ایران و امپراتوری عثمانی، و پس از آن با کشـور عـراق، مملو از تلاش‌هـای دیپلماتیک برای حل و فصل اختلافات مرزی اسـت. این تلاش‌ها منجر به امضای معاهدات متعددی شـد که هر یک به نوبه خود، تلاشی برای تعریف حدود و ثغور دو کشور بودند. اولین قرارداد ثبت‌شده بین دو طرف در سال ۱۵۵۵ میلادی به نام «صلح آماسیه» بود که بین شـاه تهماسب صفوی و سلطان سلیمان قانونی به امضا رسید. این معاهدات با گذشت زمان تکامل یافتند:

قرارداد زهـاب (۱۰۱۸): این معاهده بین دولت‌های صفوی و عثمانی در مورد مرزهای آبی و خشکی به ثبت رسید.

معاهـدات ارز روم (۱۸۲۳ و ۱۸۴۷): ایـن معاهدات در پی جنگ‌های ۱۸۲۱-۱۸۲۳ میلادی بین حکومت وقت ایران و امپراتوری عثمانی به امضا رسیدند.

پروتکل اسـلامبول (۱۹۱۳): این پروتکل به موجب آن کمیسـیونی متشـکل از نمایندگان ایران، عثمانی، روسیه و بریتانیـا کار تعیین مرزها را بر عهده گرفتند. این کمیسـیون در سال ۱۹۱۴ نقشه‌ای دقیق از مرزها ترسیم کرد.

قـرارداد (۱۹۳۷): این قرارداد که پس از فروپاشـی امپراتوری عثمانی و تأسـیس کشور عراق امضا شد، تحت فشار بریتانیایی‌ها به ایران تحمیل شـد. براسـاس آن، مـرز آبی در اروندرود برخلاف اصول بین‌المللی مبتنی بر خط‌القعر، براسـاس حاکمیت عراق بر کل رودخانه، به جز محدوده‌ای پنج کیلومتری مقابل آبادان، تنظیم شـد. عراق هرگز به تعهدات خود در زمینه تأمین آزادی کشتیرانی و لایروبی عمل نکرد.این روند تاریخی، نشـان می‌دهد که اختلاف بر سر مرزها، به‌ویژه بر سر اروندرود، یک مسـئله دائم و حل‌نشـده باقی ماند.تا اینکـه پیمان ۱۹۷۵ الجزایر به امضا رسید

پیمان (۱۳۵۳ش) الجزایر:

اختلافات مرزی در اواسـط دهه ۱۳۴۸ به اوج خود رسید. و بـه دوره‌ای از تنش‌های شـدید و درگیری‌هـای نظامی در سـال‌های ۱۳۵۲-۱۳۵۳ منتهی شد. در این درگیری‌ها، ایران با اسـتفاده از برتری نظامی خود و حمایت از کردهای عراق، بر نیروهای عراقی غلبـه کرد و حدود ۱۰۰۰ نفر تلفات به دو طرف وارد شـد. در نتیجه این درگیری و برای پایان دادن به شورش کردها، عراق تصمیم گرفت امتیازاتی به ایران بدهد و با میانجیگری الجزایر، پیمان ۱۳۵۳ به امضا رسـید.این پیمان مقـرر کرد که مرزهای آبی براسـاس خط‌القعر (تالوگ)، یعنی عمیق‌تریـن نقطه رودخانه، تعیین شـود. در مقابل، ایران نیز متعهد شـد که از حمایت نظامی از شورشیان کردستان عراق خـودداری کند. این توافق در زمان خـود یک پیروزی بزرگ دیپلماتیک برای ایران محسوب می‌شد و برای مدتی تنش‌ها را کاهـش داد. در اینجا لازم اسـت به اهمیت راهبردی اروند رود اشاره‌ای بشود.اروندرود، که در ادبیات عربی به شط‌العرب معروف اسـت، رودخانـه‌ای راهبردی و حیاتـی در مرز ایران و عراق اسـت کـه از پیوند رودهـای دجله، فـرات و کارون تشکیل شـده و به خلیج فارس می‌ریزد. این رودخانه همواره بـه دلیل نقش مهم خود در تجارت، کشـاورزی و حمل‌ونقل، به‌ویژه برای دسترسـی عراق به آب‌هـای آزاد، موضوع اصلی اختلافات مرزی بوده اسـت. با توجه به اینکه حدود ۶۷ درصد آب اروندرود از رودخانه‌هایی با منشـأ ایرانی تأمین می‌شـود، حاکمیـت بر این آبراه اهمیت اقتصـادی و ژئوپلیتیک بالایی داشـت. نام‌گذاری این رودخانه نیز خـود بازتابی از تضادهای هویتی و ملی‌گرایانه بود، جایی که «اروندرود» نامی باسـتانی و ایرانی و «شط‌العرب» نامی جدید و عربی برای آن محسوب می‌شد.

درحالی که بستر اختلافات تاریخی و مرزی از قرن‌ها پیش وجود داشـت، مجموعه‌ای از عوامل فوری و محرک در اواخر دهـه ۱۹۷۰ و اوایل دهه ۱۹۸۰ با هم تلاقی کردند که صدام حسـین را به این باور رساند که فرصت مناسب برای حمله به ایران و دستیابی به اهداف بلندپروازانه خود فراهم شده است. که می‌توان به موارد زیر اشاره کرد:

***قدرت‌های جهانی و منطقه ای، عراق را به عنوان ابزاری برای مهار انقلاب اسلامی ایران به کار گرفتند. این جنگ، نتیجه یک ائتلاف نامتجانس از قدرت‌ها بود که از اهداف او حمایت می‌کردند و در یک پدیده بی‌سابقه، دو بلوک اصلی دوران جنگ سرد، یعنی ایالات متحده و اتحاد جماهیر شوروی، در یک هدف مشترک یعنی مهار انقلاب ایران همسو شدند**

***انقلاب اسلامی ایران و تأثیرگذاری اعتقادی آن**

پیروزی انقلاب اسـلامی در ایران و سرنگونی رژیم شاه، نه تنها یک تحول سیاسـی داخلی بـود، بلکه یک رویداد اعتقادی با پتانسیل تأثیرگذاری بر سایر کشورهای منطقه، به‌ویژه جوامع شـیعه، محسـوب می‌شـد و دولت عراق تصور می‌کرد به دلیل قرابـت مذهبی و فرهنگی، تأثیری عمیق و سـریع بر شـیعیان عراق بگذارد.

***تضعیـف قـدرت نظامـی ارتـش جمهوری اسلامی ایران**

پیامدهای انقلاب کـه به طور طبیعی دگرگونی‌های بنیادی در ساختارهای نظام پیشین بود، تا حدودی سبب تضعیف ارتش ج ایـران گردیـد، تصمیم‌گیری‌های متعدد، متفـاوت و گاهی متضـاد مقامـات مملکتی و اقدامات شـتابزده‌ای نظیـر تقلیل کارکنان پایور ارتش، تقلیل مدت خدمت نظام، لغو قرارداد خرید تجهیزات و وسایل نظامی، از جمله لغو قرارداد خرید هواپیماهای شـکاری پیشرفته، ناوچه‌های موشک انداز، هواپیماهای آواکس و متوقـف نمودن طرح احداث پایـگاه نظامی عظیم چاه بهار و تعدادی دیگر، سـبب تحلیل توان رزمی ارتش گردید و ازسوی دیگر انجام پاکسـازی‌های بی‌وقفه در ساختار ارتش به کاهش قـدرت رزمـی و آمادگی ارتش منجر شـد و بـا تقلیل خدمت پرسـنل وظیفه از دو سـال به یک سـال، نیروی انسانی ارتش که بر نیروی انسـانی وظیفه متکی بود ضربه شدیدی خورد. در نیروی هوایی تعلیق قرارداد خرید هواپیماهای اف- ۱۶ وضعیت نامسـاعد تعمیر و نگهداری و سایر مسـائل لجستیکی به توان رزمی نیروی هوایی صدمه وارد کرد، فقط در دریا بود که نیروی دریایی ایران کماکان برتری خود را نسبت به عراق حفظ کرد.

هر چنـد نظام نوپای ج ایران، خیلی سـریع متوجه اهمیت و وفـاداری ارتش خـود و به ویژه موفقیت‌هـای او در مقابله با شـورش‌های داخلی در پاره‌ای نقاط کشـور گردید و قدم‌هایی در جهت تقویت ارتش و بازسـازی روانی آن برداشـته شد، ولی به هر حال نیروهای نظامی از نظر توان رزمی نسـبت به قبل از انقلاب تنزل کرده و توانایی‌های کلی ارتش آسـیب دیده بود و توازن قدرت نظامی به نفع عراق تغییر کرده بود، ازسـوی دیگر در مدت ۱۸ ماه قبل از شـروع جنگ تحمیلی قسـمتی از توان رزمی ارتش در درگیری‌ها داخلی آسـیب دیـد و در مقابل این همـه، تقریباً هیچ گونه اقدام مثبتی برای جایگزینی پرسـنل و وسایل به عمل نیامد،

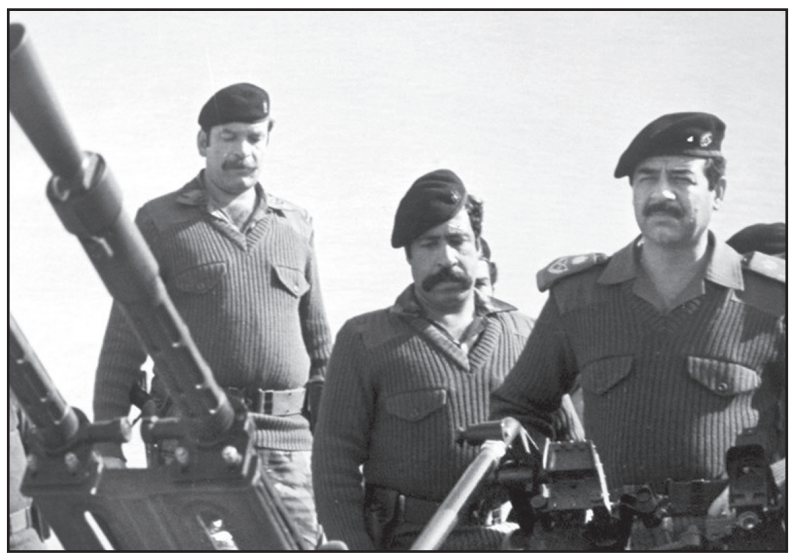

***پیامدهای انقلاب که به طور طبیعی دگرگونی‌های بنیادی در ساختارهای نظام پیشین بود، تا حدودی سبب تضعیف ارتش جمهوری اسلامی ایران گردید، تصمیم‌گیری‌های متعدد، متفاوت و گاه متضاد مقامات مملکتی و اقدامات شتابزده‌ای نظیر تقلیل کارکنان پایور ارتش، تقلیل مدت خدمت نظام، لغو قرارداد خرید تجهیزات و وسایل نظامی، از جمله لغو قرارداد خرید هواپیماهای شکاری پیشرفته، ناوچه‌های موشک انداز، هواپیماهای آواکس و متوقف نمودن طرح احداث پایگاه نظامی عظیم چاه بهار و تعدادی دیگر، سبب تحلیل توان رزمی ارتش گردید**

***جاه‌طلبی‌های صدام حسین**

صدام حسـین، با استفاده از شـرایط جدید، به دنبال تحقق اهداف شخصی خود بود. او می‌خواست به عنوان رهبر بلامنازع جهان عرب مطرح شود. این جاه‌طلبی در راستای رقابت دیرینه عراق با مصر برای کسـب رهبری فکری و سیاسی جهان عرب بـود، به‌ویژه پس از آنکه مصر با پیمـان کمپ دیوید از اتحادیه عرب اخراج شـده بود. صدام در تلاش بود تا جنگ را به عنوان یـک منازعه تاریخی میان «عرب و عجـم» (غیرعرب/ایرانی) معرفـی کند تا بتواند جهان عرب را علیه ایران بسـیج و تجهیز کند. علاوه بر این، او به منابع نفتی خوزستان چشم طمع داشت و تجزیـه این اسـتان را به عنـوان یکی از اهـداف اصلی خود مطرح کرده بود.

***ادعاهای عراق در مورد نقض پیمان الجزایر**

صدام حسـین با پاره کردن نمادیـن قرارداد الجزایر در برابر دوربین‌ها در شـهریور ۱۳۵۹، لغو یک‌جانبه این پیمان را اعلام کرد. او مدعی شد که ایران به تعهدات خود مبنی بر عدم حمایت از کردهـای عراقی و شـیعیان عمل نکرده اسـت. او همچنین خواسـتار بازگردانـدن اروندرود به حالت قبـل از ۱۹۷۵، خروج ایران از جزایر سـه‌گانه (تنب بزرگ، تنب کوچک و ابوموسـی) و به رسـمیت شـناختن خوزستان با نام «عربسـتان» شد. این دلایل در واقع پوششـی برای اهداف راهبردی و جاه‌طلبی‌های عمیق‌تر او بود. صدام در پی جبران تحقیر ناشی از پیمان ۱۹۷۵ بـود و به دنبال فرصتی برای اعمال حاکمیت کامل بر اروندرود و دسترسی آزادانه به خلیج فارس بود.

***زمینه‌چینـی خارجی و حمایت‌های جهانی و منطقه‌ای از عراق**

جنـگ ایران و عـراق فراتر از یک درگیـری دوجانبه بود و به یک جنگ نیابتی تمام‌عیار تبدیل شـد که در آن، قدرت‌های جهانی و منطقه‌ای، عراق را به عنوان ابزاری برای مهار انقلاب اسـلامی ایران بـه کار گرفتند. این جنـگ، نتیجه یک ائتلاف نامتجانـس از قدرت‌ها بـود که از اهـداف او حمایت می‌کردند و در یک پدیده بی‌سـابقه، دو بلوک اصلی دوران جنگ سـرد، یعنـی ایالات متحـده و اتحاد جماهیر شـوروی، در یک هدف مشترک یعنی مهار انقلاب ایران همسو شدند.شوروی بزرگترین تأمین‌کننـده تسـلیحات عراق در طول جنگ بـود و حدود ۸۵ درصد تجهیزات مورد اسـتفاده ارتش بعث، ساخت شوروی بود. این کمک‌ها شامل انواع هواپیماهای جنگی، تانک، موشک‌های زمین به زمین بود

ایالات متحده آمریکا نیز با هدف جلوگیری از پیروزی ایران و سـرنگونی دولت صدام، کمک‌هـای نظامی، مالی و اطلاعاتی گسترده‌ای به عراق ارائه داد. آمریکا با حذف نام عراق از فهرست حامیان تروریسـم در سـال ۱۹۸۳، زمینه را برای ارائه اعتبارات، وام‌هـا و تضمین‌های مالـی فراهم کرد. کمک‌هـای اطلاعاتی آمریکا به عراق بسـیار دقیق بود و شامل اطلاعات ماهواره‌ای از آرایش نیروهای ایرانی و مواضع آن‌ها می‌شد.همچنین بسیاری از کشورهای اروپایی، به‌ویژه فرانسه، آلمان و بریتانیا، نقش مهمی در تجهیز ارتش عراق ایفا کردند.آلمان غربی یکی از اصلی‌ترین تأمین‌کنندگان مواد و فناوری سـاخت تسلیحات شیمیایی برای عراق بود. و فرانسـه و بریتانیا نیز با فروش تسـلیحات پیشرفته، تجهیـزات نظامی و مـواد شـیمیایی، به ماشـین جنگی عراق سـوخت می‌رساندند.کشـورهای عربی حوزه خلیج فارس نیز، از بیم «صـدور انقلاب» و تأثیر آن بر جوامع شـیعه خود، حمایت مالی گسترده‌ای از رژیم بعث عراق کردندبه نحوی که عربستان و کویت اصلی‌ترین تأمین‌کنندگان مالی عراق بودند

***تجاوزات مرزی عراق پیش از حمله سراسری**

حمله سراسـری ارتش عراق در ۳۱ شهریور ۱۳۵۹، یک اقدام کاملاً ناگهانی نبود، بلکه نتیجه تشـدید تجاوزات و درگیری‌های مـرزی بود که از فروردین ۱۳۵۸ آغاز شـده بود. در طول سـال ۱۳۵۸، ۸۴ مورد تجاوز و در شش ماهه اول سال ۱۳۵۹، ۵۵۲ مورد تجاوز مرزی ازسوی عراق به خاک ایران انجام شد که ۴۹۰ مورد آن به سـازمان ملل گزارش شده بود. این تجاوزات شامل حملات توپخانه‌ای و خمپاره‌ای، حمله به پاسـگاه‌ها و کشـاورزان و حتی بمباران مناطق مسکونی بود. این آمارنشان می‌دهد که رژیم بعث عراق ماه‌ها پیش از حمله رسمی، جنگ را آغاز کرده بود.

***صدام حسین، با استفاده از شرایط جدید، به دنبال تحقق اهداف شخصی خود بود. او می‌خواست به عنوان رهبر بلامنازع جهان عرب مطرح شود. این جاه‌طلبی در راستای رقابت دیرینه عراق با مصر برای کسب رهبری فکری و سیاسی جهان عرب بود**

***نتیجه‌گیری**

دریک نتیجه‌گیری کلـی می‌توان گفت جنگ ایران و عراق، نمادی از تلاقی عوامل تاریخی، سیاسی و جاه‌طلبی‌های شخصی بود. در نهایت، با وجود تمام حمایت‌های مالی و نظامی بین‌المللی از رژیـم بعث، صدام حسـین در تحقق اهداف خود، یعنی تصرف خوزسـتان، سرنگونی حکومت ایران و رهبری جهان عرب، ناکام ماند. این جنگ با پذیرش قطعنامه ۵۹۸ شـورای امنیت سازمان ملل و برقراری آتش‌بس در تابستان ۱۳۶۷، بدون دستیابی صدام بـه اهدافش، پایان یافـت. مهم‌تر از آن، پـس از حمله عراق به کویت در سـال ۱۹۹۰، صدام برای خـروج از انزوای بین‌المللی و تغییـر وضعیت «نه جنگ، نه صلح» بـا ایران، مجبور به پذیرش مجدد و رسمی قرارداد ۱۹۷۵ الجزایر شد. این اقدام، مهر تأییدی بر بی‌اعتبار بودن تمام بهانه‌های او برای آغاز جنگ بود و نشـان داد که بزرگترین اشـتباه راهبردی صدام، بـاور به این توهم بود که می‌تواند با نیروی نظامی به اهدافی دسـت یابد که در میدان دیپلماسـی و مذاکره موفق به کسـب آن‌ها نشده بود. این رویداد تاریخـی، بار دیگر اثبات کرد که مسـائل پیچیـده ژئوپلیتیک را نمی‌توان با راه‌حل‌های ساده‌انگارانه نظامی حل کرد و پیامدهای آن می‌تواند فراتر از تصور عاملان آن باشد.

سازمان حفظ آثار و نشر ارزش‌های دفاع مقدس آجا
نویسنده: پژوهشگر و پیشکسوت دفاع مقدس میرحسین میری میانجی

پیشخوان Pishkhan.com

شرکت تعاونی مسکن شهید سرناز
آگهی دعوت مجمع عمومی عادی نوبت اول

از اعضای محترم این شرکت تعاونی دعوت می‌شود در مجمع عمومی عادی نوبت اول که در ساعت ۱۰روز شنبه تاریخ ۱۴۰۴/۰۷/۱۹ در موقعیت شهید شوشتری واقع در تهران، بزرگراه بسیج، سه راه تختی، بلوار هجرت (شهیدان سرباز)، میدان شهدا پدافند، خیابان شهید آتوت، تشکیل می‌گردد حضور بهم رسانند.
موارد قابل توجه: ۱- در صورتیکه هر یک از اعضا امکان حضو در مجمع را نداشته باشند، می‌توانند نماینده تام الاختیار را برای استفاده از حق رای خود، به مجمع معرفی نمایند. ۲-تعداد آرا وکالتی هر عضو حداکثر سه رای و هر شخص غیر عضو تنها یک رای خواهد بود. ۳-تأیید نمایندگی تام الاختیار با مقام دعوت کننده خواهد بود. ۴-عضو متقاضی اعطای نمایندگی باید حداکثر ۱۰روز پس از انتشار این آگهی فرم درخواست حضور در مجمع را به همراه مدارک احراز هویت به دفتر شرکت تعاونی تحویل نماید.
دستور جلسه : -استماع گزارش هیئت مدیره و بازرس/ بازرسان -رسیدگی و اتخاذ تصمیم در خصوص صورت‌های مالی -ارائه گزارش تغییرات اعضا و سرمایه -انتخاب هیئت مدیره و بازرس / بازرسان -تغییرات در عنوان مهر و اطلاع رسانی
مدیر عامل شرکت تعاونی مسکن شهید سرناز–محمد حنیفه نظری

آگهی المثنی پلاک ثبتی ۱۴۵۰ فرعی از ۱۷۹ اصلی
آگهی فقدان سند مالکیت

نظر به اینکه خانم بتول یلمه علی آبادی فرزند نعمت الله با ارائه دو برگ استشهاد محلی که هویت و امضا شهود رسما گواهی شده مدعی است سند مالکیت تک برگ شش دانگ یک باب ساختمان به پلاک ثبتی یکهزار و چهارصد و پنجاه فرعی از یکصد و هفتادونه اصلی واقع در نقنه که در صفحه ۳۶۵ دفتر ۱۴۴ تحت شماره ۲۳۹۷۸ ثبت و سند مالکیت به شماره ۳۲۹۲۸۱ سری د سال ۹۳ صادر گردیده است را بعلت جابجائی مفقود نموده و درخواست صدور المثنی سند مالکیت نامبرده را نموده لذا طبق تبصره یک اصلاحی ماده ۱۲۰ آیین نامه قانون ثبت مراتب آگهی میشود که هر کس مدعی انجام معامله (غیر از آنچه در این آگهی ذکر شده) نسبت به آن با وجود سند مالکیت مزبور نزد خود باشد از تاریخ انتشار این آگهی تا ده روز به این اداره مراجعه و اعتراض خود را کتبا ضمن ارائه اصل سند مالکیت و سند معامله تسلیم نماید تا مراتب صورتمجلس و اصل سند به ارائه کننده مسترد گردد اگر ظرف مهلت مقرر اعتراض نرسد و یا در صورت اعتراض اصل سند ارائه نشود. المثنی سند مالکیت مرقوم صادر و به متقاضی تسلیم خواهد شد ./.
رسول تعمیدی ــ رئیس اداره ثبت اسناد و املاک شهرستان بروجن

آگهی موضوع ماده ۳ قانون و ماده ۱۳ آئین‌نامه قانون تعیین تکلیف وضعیت ثبتی و اراضی و ساختمان‌های فاقد سند رسمی

برابر رای شماره ۱۴۰۴۶۰۳۱۷۰۰۸۰۰۰۴۵۱ مورخ ۱۴۰۴/۰۵/۲۱ هیات اول موضوع قانون تعیین تکلیف وضعیت ثبتی اراضی و ساختمان‌های فاقد سند رسمی مستقر در واحد ثبتی حوزه ثبت ملک ماهشهر تصرفات مالکانه بلامعارض متقاضی آقای عیسی قاسمی‌زاده فرزند قاسم بشماره شناسنامه ۷۱۰۳ صادره از شادگان در ششدانگ یک قطعه زمین مزروعی به مساحت ۴۱۴۳/۰۵ مترمربع قسمتی از پلاک ۱۴۵ اصلی بخش سه رامهرمز قریه گمبزون بعنوان مالک رسمی محرز گردیده است. لذا به منظور اطلاع عموم مراتب در دو نوبت به فاصله ۱۵ روز آگهی می‌شود در صورتی که اشخاص نسبت به صدور سند مالکیت متقاضی اعتراضی داشته باشند می‌توانند از تاریخ انتشار اولین آگهی به مدت دو ماه اعتراض خود را به این اداره تسلیم و پس از اخذ رسید، ظرف مدت یک ماه از تاریخ تسلیم اعتراض، دادخواست خود را به مراجع قضایی تقدیم نمایند. بدیهی است در صورت انقضای مدت مذکور و عدم وصول اعتراض طبق مقررات سند مالکیت صادر خواهد شد. م الف: ۱۶/۵۶
تاریخ انتشار نوبت اول: ۱۴۰۴/۰۶/۳۰ تاریخ انتشار نوبت دوم: ۱۴۰۴/۰۷/۱۴
اسماعیل الیا ــ رئیس ثبت اسناد و املاک

آگهی موضوع ماده ۳ قانون و ماده ۱۳ آئین‌نامه قانون تعیین تکلیف وضعیت ثبتی و اراضی و ساختمان‌های فاقد سند رسمی

برابر رای شماره ۱۴۰۴۶۰۳۱۷۰۰۸۰۰۰۴۶۹ مورخ ۱۴۰۴/۰۵/۲۵ هیات اول موضوع قانون تعیین تکلیف وضعیت ثبتی اراضی و ساختمان‌های فاقد سند رسمی مستقر در واحد ثبتی حوزه ثبت ملک ماهشهر تصرفات مالکانه بلامعارض متقاضی آقای عیسی قاسمی‌زاده فرزند قاسم بشماره شناسنامه ۷۱۰۳ صادره از شادگان در ششدانگ یک قطعه زمین مزروعی به مساحت ۳۳۲۷۴/۹۱ مترمربع قسمتی از پلاک ۱۴۵ اصلی بخش سه رامهرمز قریه گمبزون بعنوان مالک رسمی محرز گردیده است. لذا به منظور اطلاع عموم مراتب در دو نوبت به فاصله ۱۵ روز آگهی می‌شود در صورتی که اشخاص نسبت به صدور سند مالکیت متقاضی اعتراضی داشته باشند می‌توانند از تاریخ انتشار اولین آگهی به مدت دو ماه اعتراض خود را به این اداره تسلیم و پس از اخذ رسید، ظرف مدت یک ماه از تاریخ تسلیم اعتراض، دادخواست خود را به مراجع قضایی تقدیم نمایند. بدیهی است در صورت انقضای مدت مذکور و عدم وصول اعتراض طبق مقررات سند مالکیت صادر خواهد شد. م الف: ۱۶/۵۴
تاریخ انتشار نوبت اول: ۱۴۰۴/۰۶/۳۰ تاریخ انتشار نوبت دوم: ۱۴۰۴/۰۷/۱۴
اسماعیل الیا ــ رئیس ثبت اسناد و املاک

آگهی ماده ۳ قانون تعیین تکلیف وضعیت ثبتی اراضی و ساختمانهای فاقد سند رسمی

بموجب ماده ۳ قانون تعیین تکلیف وضعیت ثبتی اراضی و ساختمانهای فاقد سند رسمی و ماده ۱۳ آیین نامه اجرایی آن مصوب ۹۰/۰۹/۲۰ مجلس شورای اسلامی متقاضیانی که به استناد قانون فوق تقاضای صدور سند مالکیت نموده اند و هیئت حل اختلاف رای به صحت وقوع بیع و تصرفات آنان صادر نموده است در دو نوبت جهت اطلاع عموم به شرح ذیل آگهی میگردد:
۱ - پلاک ۲۸۱۲۵ فرعی از ۲۰۰ اصلی بنام آقای علی محمودی فرزند حسین ششدانگ یک قطعه زمین مزروعی به مساحت ۹۹۵۴/۲۰ متر مربع واقع در ایوان - روستای چلانچی.
۲ - پلاک ۲۸۱۳۹ فرعی از ۲۰۰ اصلی بنام آقای رشید رستمی فرزند میرزا علی ومرضیه کریمی راد فرزند عزیز ششدانگ یک قطعه زمین مزروعی به مساحت ۱۱۶۰۸/۹۲ متر مربع واقع در ایوان - کپنه کران
۳ - پلاک ۲۸۱۴۰ فرعی از ۲۰۰ اصلی بنام آقای حسین شاولی فرزند کرم ششدانگ یک قطعه زمین کشاورزی به مساحت ۱۵۴۱۶/۳۹ متر مربع واقع در ایوان - سراب.
۴ - پلاک۲۸۱۴۳ فرعی از ۲۰۰ اصلی بنام آقای علی محمد محمدیان فرزند حیدر ششدانگ یک قطعه زمین مزروعی به مساحت ۲۱۶۲/۳۷ متر مربع واقع در ایوان - سراب
۵ - پلاک ۲۸۱۶۷ فرعی از ۲۰۰ اصلی بنام آقای بختیار عزیزی فرزند سمین در ششدانگ یک قطعه زمین مزروعی به مساحت ۲۲۵۷۰/۰۲ متر مربع واقع در ایوان - هلشی.
۶ - پلاک ۲۸۱۶۹ فرعی از ۲۰۰ اصلی بنام علی عباسی فرزند عزیزدر سه دانگ وآقای جعفرعباسی در یک ودو دهم دانگ در ششدانگ یک قطعه زمین به مساحت ۴۸۲۲/۹۶ متر مربع واقع درایوان -هلشی .
۷ - پلاک ۲۸۱۷۰ فرعی از ۲۰۰ اصلی بنام جعفر عباسی فرزند نورعلی در یک ودو دهم دانگ از ششدانگ یک قطعه زمین مزروعی به مساحت ۱۵۲۳/۱۲ متر واقع درایوان -هلشی
۸ - پلاک ۲۸۱۸۷ فرعی از ۲۰۰ اصلی بنام خانم افسانه شکوری فرزند نادعلی وآقای فواد مولایی فرزند درویش هر کدام در سه دانگ ازششدانگ یک قطعه زمین مزروعی به مساحت ۲۴۷۶۴/۸۶ متر مربع واقع درایوان -سراب
۹ - پلاک ۲۸۱۸۹ فرعی از ۲۰۰ اصلی بنام محمد یوسفی فرزند یارعلی ششدانگ یک قطعه زمین مزروعی به مساحت ۱۴۱۹/۸۵ متر مربع خریداری از گلستان یوسفی واقع درایوان -روستای هلشی.
۱۰ - پلاک ۲۸۱۹۹ فرعی از ۲۰۰ اصلی بنام امیرحسین حیدری زرنه فرزند زرنه ششدانگ یک باب مغازه به مساحت ۱۴۰ متر مربع خریداری واقع درایوان -ایوان اداره املاک زرنه
۱۱ - پلاک ۲۸۲۱۳ فرعی از ۲۰۰ اصلی بنام آقای علی محمدی فرزند محمد ششدانگ یک قطعه زمین مزروعی به مساحت ۱۷۹۱/۲۸ متر مربع. واقع در ایوان - نصریان.
۱۲ - پلاک۲۸۲۱۶ فرعی از ۲۰۰ اصلی بنام آقای مصیب نادری فرزند اکبر درقسمتی از ششدانگ یک قطعه باغ به مساحت ۱۰۱۰۲/۲۶ مترمربع واقع در ایوان - روستای ترن.
۱۳ - پلاک ۲۸۲۲۳ فرعی از ۲۰۰ اصلی بنام آقای فیض اله شفیعی فرزند صالح ششدانگ یک قطعه زمین مزروعی به مساحت ۱۱۷۷۱/۳۸ مترمربع واقع در ایوان - روستای گاوسوار.
۱۴ - پلاک ۲۸۲۲۹ فرعی از ۲۰۰ اصلی بنام آقای مهدی نادری سرتنگی فرزند نظر ششدانگ یک باب ساختمان به مساحت ۱۶۹/۸۶ مترمربع وخریداری از علی طاهری نیا واقع در ایوان - روبروی شماره یک
۱۵ - پلاک ۲۸۲۳۰ فرعی از ۲۰۰ اصلی بنام آقای ایمان کاظمی چالانچی فرزند مظفر ششدانگ یک باب مغازه به مساحت ۲۲/۷۹ مترمربع وخریداری از لقمان کاظمی واقع در ایوان - روستای چالانچی.
۱۶ - پلاک ۲۸۲۳۵ فرعی از ۲۰۰ اصلی بنام آقای محمد آزادی فرزند علی ششدانگ یک باب ساختمان به مساحت ۲۳۹/۴۳مترمربع وخریداری از امید عباسی ومنتسب به شیرزاد عباسی واقع در ایوان - پشت جنب فنی وحرفه‌ای.
۱۷ - پلاک ۲۸۲۳۶ فرعی از ۲۰۰ اصلی بنام مرادنادری سرتنگی فرزند قاسم ششدانگ یک باب ساختمان به مساحت۸۷/۷۶متر مربع. واقع در ایوان - پشت اداره دامپزشکی.
۱۸ - پلاک ۲۸۲۳۷ فرعی از ۲۰۰ اصلی بنام آقای اسماعیل ویسی زلانی فرزند ابراهیم ششدانگ یک باب اصطبل به مساحت ۱۵۹/۵۸ مترمربع وخریداری از شیر علی روان واقع در ایوان - سراب.
۱۹ - پلاک ۲۸۲۳۸ فرعی از ۲۰۰ اصلی بنام حسام پارسا فرزند خدایار ششدانگ یک قطعه زمین مزروعی به مساحت ۱۶۷۳/۳۲ متر مربع. واقع در ایوان - روستای کلان.
۲۰ - پلاک ۲۸۲۳۹ فرعی از ۲۰۰ اصلی بنام محمد علی زمانی فرزند علی بابا ششدانگ یک باب ساختمان به مساحت ۱۱۱/۷۴متر مربع خریداذی از علی بابا زمانی واقع در ایوان - خیابان دستغیب
۲۲ - پلاک ۲۸۲۴۱ فرعی از ۲۰۰ اصلی بنام فیروز غلامی فرزند علی ششدانگ یک باب ساختمان به مساحت ۲۴/۸ متر مربع. واقع در ایوان - انتهای خیابان شهید رجایی .
۲۳ - پلاک ۲۸۲۴۴ فرعی از ۲۰۰ اصلی بنام عباس زمانی فرزند علی میرزا در ششدانگ یک باب ساختمان اداری به مساحت ۱۳۲/۷۶ متر مربع. خریداری شده از علی بابا زمانی واقع در ایوان - خیابان دستغیب.
۲۴ - پلاک ۲۸۲۴۵ فرعی از ۲۰۰ اصلی بنام حیدر احمدی فرزند شیرخان ششدانگ یک قطعه زمین مزروعی به مساحت ۱۸۸۶,۵۹متر مربع. خریداری ومنتسب به تقسیم نامه وراث مرحوم بانو قمر خانم واقع در ایوان - روستای علمدار.
۲۵ - پلاک ۲۸۲۴۶ فرعی از ۲۰۰ اصلی بنام حیدر احمدی فرزند شیرخان ششدانگ یک قطعه زمین مزروعی به مساحت ۲۳۴۳۲,۴۷متر مربع. خریداری ومنتسب به تقسیم نامه وراث مرحوم بانو قمر خانم واقع در ایوان - روستای علمدار
۲۶ - پلاک ۲۸۲۴۷ فرعی از ۲۰۰ اصلی بنام حیدر احمدی فرزند شیرخان ششدانگ یک قطعه زمین مزروعی به مساحت ۱۲۷۶۹/۷۱ متر مربع. خریداری ومنتسب به تقسیم نامه وراث مرحوم بانو قمر خانم واقع در ایوان - روستای علمدار
۲۷ - پلاک ۲۸۲۵۱ فرعی از ۲۰۰ اصلی بنام خانم خدابس غلامی فرزند محمد از ششدانگ یک قطعه زمین مزروعی به مساحت ۱۱۱۰۲/۷۳ متر مربع. واقع در ایوان - روستای گاسوار.
۲۸ - پلاک ۲۸۲۵۲ فرعی از ۲۰۰ اصلی بنام مهدی نظری فرزند درویش درششدانگ یک قطعه زمین مزروعی به مساحت ۵۶۰۸/۰۷ متر مربع. خریداری از علی نظر نظری واقع در ایوان - دهستان سراب منطقه بگله.
۲۹ - پلاک ۲۸۲۵۶ فرعی از ۲۰۰ اصلی بنام بهرام عبدی فرزند قاسم ششدانگ یک باب ساختمان مسکونی به مساحت ۱۱۰/۲۳متر مربع.خریداری واقع در ایوان - روبروی اداره هلال احمر.
۳۰ - پلاک ۲۸۲۵۷ فرعی از ۲۰۰ اصلی بنام بهرام عبدی فرزند قاسم از ششدانگ یک باب خانه به مساحت ۱۱۵/۱۴متر مربع. واقع در ایوان - روبروی هلال احمر.
۳۱ - پلاک ۲۸۲۵۸ فرعی از ۲۰۰ اصلی بنام کرم یوسفی فرزند حسن از ششدانگ یک قطعه زمین مزروعی به مساحت ۱۷۲۴,۶۷متر مربع. واقع در ایوان -روستای ماژین.
۳۲ - پلاک ۲۸۲۵۹ فرعی از ۲۰۰ اصلی بنام سجاد کریمی نهرخانی فرزند یداله ششدانگ یک باب خانه به مساحت ۱۷۰,۲۰متر مربع. واقع در ایوان - دوبیران علیا.
۳۳ - پلاک ۲۸۲۶۰ فرعی از ۲۰۰ اصل

فرهنگ شهادت طلبی، احیای ارزش‌های دینی

به مناسبت بزرگداشت هفته دفاع مقدس

سی و یکم شهریور، سالروز آغاز جنگ تحمیلی رژیم بعث عراق علیه نظام جمهوری اسلامی است که در سال ۱۳۵۸ با حمایت‌های همه جانبه دولت‌های جابر جهانی شروع شد و هشت سال با دلاورمردی‌های جوانان بی‌ادعای این مرز و بوم به طول انجامید بدون آنکه وجبی از خاک کشور تسلیم بیگانگان گردد. هشت سال دفاع مقدسی که هر روز آن شاهد حماسه‌ها و شگفتی‌ها بود و هر ساله از این روز تا یک هفته "هفته دفاع مقدس" شناخته می‌شود.در چنین ایامی همواره این سؤال مطرح می‌شود که چه عواملی باعث شد سرنوشت کشور ما در این نبرد نابرابر این گونه رقم بخورد؟ مسلما، فرهنگ شهادت طلبی به عنوان کارآمدترین و مؤثرترین عنصر در پیشبرد اهداف و حفظ ارزش‌ها و مقابله با دشمنان داخلی و خارجی مطرح بوده است و این فرهنگ در دفاع مقدس به عنوان سند مقاومت و مظلومیت ایرانیان در خاطره تاریخ ثبت و ضبط است.

تأثیر شگرف فرهنگ پربار شهادت در گستره جهان بینی اسلام ناب محمدی(ص) از جلوه‌های ممتاز برخوردار است. فرایند این تأثیر در حوزه‌های فرهنگی، سیاسی، اجتماعی، نظامی و اقتصادی قابل مشاهده است. یافته‌ها و دستاوردهای تاریخی از صدر اسلام تاکنون، بیانگر این واقعیت است که فرهنگ شهادت طلبی به عنوان کارآمدترین و مؤثرترین عنصر در پیشبرد اهداف و حفظ ارزش‌ها و مقابله با دشمنان داخلی و خارجی مطرح بوده است. فرهنگ شهادت طلبی یعنی باور به خدا و معاد، اعتقاد راسخ بر درستی و بر حق بودن راه اسلام ناب محمدی(ص)، ایستادگی در مقابل دشمن، ایثار و فداکاری جهت حفظ ارزش‌های انقلاب و اسلام ناب، خستگی ناپذیری و اعتقاد به پیروزی یا شهادت راه خدا. خداوند در آیات مبارک قرآن می‌فرماید: قل لن یصیبنا الا ما کتب‌الله لنا هو مولینا و علی‌الله فلیتوکل المؤمنون. قل هل تربصون بنا الا احدی الحسنیین. بگو: هرگز به ما جز آنچه خدا برای ما مقرر داشته نمی‌رسد، او مولای ماست و مؤمنان باید بر خدا توکل کنند. بگو: آ یا برای ما جز یکی از این دو نیکی (پیروزی یا شهادت) را انتظار می‌برید؟

امام خمینی(ره) بنیانگذار جمهوری اسلامی بر این عقیده بودند که: ما بندگان خدا هستیم و در راه او، سبیل او حرکت می‌کنیم و پیشروی می‌کنیم. اگر شهادت نصیب شد، سعادت است و اگر پیروزی نصیب شد، سعادت است و ملتی که با فرهنگ شهادت طلبی آراسته شده، شکست ناپذیر است. از این روست که فرهنگ شهادت طلبی دفاع مقدس به عنوان سند مقاومت و مظلومیت ایرانیان در خاطره

***فرهنگ شهادت طلبی به عنوان کارآمدترین و مؤثرترین عنصر در پیشبرد اهداف و حفظ ارزش‌ها و مقابله با دشمنان داخلی و خارجی مطرح بوده است و این فرهنگ در دفاع مقدس به عنوان سند مقاومت و مظلومیت ایرانیان در خاطره تاریخ ثبت و ضبط است**

تاریخ ثبت و ضبط است. سند مقاومت از این رو که دشمن تا بن دندان مسلح به اتکای همه قدرت‌های مستکبر و زورگو برای محو ارزش‌های ملتی برآمده بود که مدت زیادی از پیروزی انقلاب بزرگ آنها سپری نشده بود. هنوز شرایط انقلابی و عوارض آن بر فضای ایران مستولی بوده و کشور در شرایط آمادگی سیاسی، اقتصادی و اجتماعی نبود که با تهاجم همه جانبه به کشور جنگی ناخواسته و نابرابر بر ملت ایران تحمیل شد. مقاومت همه جانبه و رشادتهای آحاد مردم در قالب نیروهای مردمی بسیجی و حماسه آفرینی سپاه وجهاد و ارتش رکورد جدید از مقاومت را بر جای گذاشت. سند مظلومیت از این رو که این جنگ نابرابر بود و ایران نه از توان دفاعی لازم برخوردار بود و نه شرایط خاص کشور اجازه تجهیز قوا را برای یک جنگ تمام عیار می‌داد. از طرف دیگر به دلیل رعایت اخلاق و موازین انسانی اساساً ما در برنامه‌های دفاعی خود نمی‌توانستیم

از شیوه‌های دشمن مانند بمباران مدارس، مناطق مسکونی، بیمارستانها و ایجاد رعب و وحشت برای مردم بهره بگیریم. از همین رو دفاع مقدس سند مظلومیت ملتی بود که با دست خالی و با توکل بر خدا بر همه کفر و الحاد که در قالب ارتش بعثی نمود پیدا کرده بودند پیروز شد. ۸ سال دفاع مقدس وعملیات رزمندگان اسلام با همه فراز و فرودش به خلق فرهنگی غنی منجر شد، همان تفکری که به عنوان فرهنگ شهادت از آن نام برده می‌شود.

در مکتب توحید، آن چیزی دارای ارزش و ماندگاری است که در راه خدا و برای خدا شکل گیرد. هر مقدار از عمر انسان که برای خدا صرف شود. هر کاری که برای خدا انجام گیرد، مالی که در این راه هزینه شود. از ارزش واقعی و ماندگاری برخوردار است و در این راستا هرچه انجام کاری برای خدا سخت‌تر و نیت خالص‌تر باشد ارزش و اثر آن بیشتر است. بنابراین هرگونه اهتمام و تلاش در راه خدا مصداق جهاد فی سبیل‌الله است.

***شهادت و ایثارگری سکه پربهایی است که در یک روی آن باید والاترین ارزشهای الهی را مشاهده کرد و در روی دیگر دستاوردها و آثار و برکات بی‌بدیل را**

در این مکتب، از خود گذشتگی در راه خدا و دفاع از حق در بالاترین حد، ارزشگذاری شده است و فرهنگ ایثارگری و شهادت طلبی در متن اسلام از درخشش و ویژگی برجسته‌ای برخوردار است.دستاورد اساسی حضرت امام خمینی در رهبری انقلاب اسلامی، احیاء اسلام ناب محمّدی(ص) و مهمترین ویژگی آن احیاء فرهنگ شهادت و ایثارگری بود. با مروری گذرا در فرایند نهضت امام خمینی و قوام نظام اسلامی به خوبی می‌توان دریافت که اگر فرهنگ شهادت طلبی و ایثارگری نبود، نه انقلاب به پیروزی می‌رسید و نه نظام اسلامی دوام می‌یافت، همانگونه که در صدر اسلام نیز اگر این ویژگی نبود نه

***زنده نگهداشتن یاد و نام شهید و بزرگداشت زمان و مکان شهادت و مدفن او و الگوسازی از شخصیت و سیره زندگی و حماسه ایثارگرانه شهید، بخشی از وظائف جامعه نسبت به شهید می‌باشد**

اسلام شکل گرفته بود و نه دوام می‌یافت.لذا شهادت و ایثارگری سکه پربهایی است که در یک روی آن باید والاترین ارزشهای الهی را مشاهده کرد و در روی دیگر آن دستاوردها و آثار و برکات بی‌بدیل را.

وظیفه جامعه نسبت به زنده نگه داشتن فرهنگ شهادت طلبی

شهید برای خدا و در راه خدا، هستی خود را برای نجات و سعادت جامعه فدا می‌نماید، هر چند پاداش اصلی خود را از خداوند دریافت می‌کند، اما بنابر حکم عقل، جامعه نیز به لحاظ حقی که شهید بر گردن آنان دارد، مدیون شهید است و باید با تمام وجود دَین خود را در قبال شهید ایفاء نماید. زنده نگهداشتن یاد و نام شهید و بزرگداشت زمان و مکان شهادت و مدفن او و الگوسازی از شخصیت و سیره زندگی و حماسه ایثارگرانه شهید، بخشی از وظائف جامعه نسبت به شهید می‌باشد. فایده انجام این نوع وظائف عمدتاً به خود مردم باز می‌گردد و در حقیقت این ما هستیم که نیازمند شهدا هستیم نه آن که شهدا نیازمند بزرگداشت ما باشند. اجر و مقامی که شهدا نزد پروردگارشان دارند با بزرگداشت یا غفلت مردم از آنان کم و زیاد نمی‌شود. بزرگداشت و تکریم شهید در جامعه یعنی بزرگداشت و تکریم فرهنگ شهادت و تمام نیکی‌ها و ترویج روحیه ایثارگری و فداکاری برای ارزشها و دفاع از جامعه و سرزمین اسلامی. فرهنگ و روحیه‌ای که قوام و بقاء جامعه و نظام و سرزمین اسلامی، همواره نیازمند به آن می‌باشد. و این مطلبی است که تمام ملل و کشورها در چارچوب جهان بینی و ارزشهای خود به منظور حفظ استقلال و دفاع از موجودیتشان در برابر بیگانگان و مهاجمان مورد توجه و اهتمام جدی آنان قرار دارد.

خانواده شهدا از جهات مختلف، دارای مقام و منزلت ویژه‌ای در پیشگاه خداوند و در نظام و جامعه اسلامی می‌باشند. پدر و مادر شهید با توجه به این که معمولاً بیشترین نقش را در تربیت شهید ایفاء و با داشتن بیشترین علاقه به فرزند خود او را تقدیم خدا کرده‌اند از ارزش والایی برخوردار می‌باشند. والدین، مخصوصاً مادر، بطور طبیعی آنچنان علاقه‌ای به فرزند خود دارند که عادتاً برای حفظ فرزندشان حاضرند همه چیز خود را فدای او کنند و می‌توان گفت والدین، فرزند خود را از جان خود بیشتر دوست می‌دارند. این بیت از شعر سعدی بهترین توصیف حالت بدرقه والدین به هنگام عزیمت فرزندانشان به سوی جبهه است.

در رفتن جان از بدن گویند هر نوعی سخن
من خود به چشم خویشتن دیدم که جانم می‌رود

بنابر این والدین مخصوصاً آنانی که با طیب خاطر و براساس اعتقادشان فرزندانشان را از زیر قرآن عبور داده و بعد از شهادت آنان نیز صبورانه، رضایت خود را در برابر تقدیر الهی ابراز و از این که خداوند این افتخار را نصیب آنها فرموده خود را سربلند و مفتخر می‌بینند، شاهدان عینی فرهنگ شهادت و ایثار و ره یافتگان وصال حقند. همه اینها که بر شمرده شد، ارزش محسوب می‌شوند، اما متأسفانه گاهی بر اثر عملکرد نامناسب، ارزش‌ها هم دچار خسران می‌شوند. سوء استفاده‌های باندی، جناحی و فرصت طلبانه از ارزش‌ها، بیش از هر چیز به همان ارزش‌ها ضربه می‌زند.

پشتیبان سایت پیشخوان Pishkhan.com

آگهی مناقصه (نوبت دوم)

استانداری فارس
شهرداری جنت شهر

نوبت اول: ۱۴۰۴/۰۶/۲۳ نوبت دوم: ۱۴۰۴/۰۶/۳۰

شهرداری جنت شهر در نظر دارد به استناد مجوز شماره ۱۲۳ مورخ ۱۴۰۴/۰۶/۱۸ شورای اسلامی جنت شهر نسبت اجرای عملیات تکمیل آماده سازی مسکن مهر جنت شهراز محل اعتبارات تفاهم نامه شماره ۱۴۰۴/۱۷۷۷۳/ص مورخ ۱۴۰۴/۰۶/۱۶ اداره کل راه و شهرسازی استان فارس به شرکتهای واجدالشرایط و دارای رتبه بندی از سازمان برنامه و بودجه از طریق برگزاری مناقصه عمومی اقدام نماید، متقاضیان می توانند جهت اخذ اسناد مناقصه و ارائه پیشنهادات با توجه به شرایط زیر به سامانه تدارکات دولت به نشانی setadiran.ir مراجعه نمایند.

۱ - مدت اجرای قرار داد: یکسال شمسی
۲ - مبلغ تضمین (سپرده) شرکت در مناقصه ۲۳/۴۴۶/۶۷۰/۷۹۰ ریال که باید بصورت ضمانتنامه بانکی یا فیش واریز نقدی به حساب شماره ۰۱۰۸۴۶۹۴۹۸۰۰۰ نزد بانک ملی بنام شهرداری جنت شهر ارائه گردد.
۳ - چنانچه برندگان اول، دوم حاضر به انعقاد قرارداد نشوند سپرده آنها به ترتیب به نفع شهرداری ضبط خواهد شد.
۴ - سایر اطلاعات و جزئیات مربوط به مناقصه در اسناد درج گردیده است.
۵ - هزینه درج آگهی در دو نوبت بعهده برنده مناقصه خواهد بود.
۶ - شهرداری در رد یا قبول پیشنهادها مختار است.
۷ - مهلت دریافت اسناد تا تاریخ:۱۴۰۴/۰۶/۳۰، مهلت ارائه پیشنهاد قیمت تا تاریخ ۱۴۰۴/۰۷/۰۹، تاریخ بازگشایی پیشنهادها ۱۴۰۴/۰۷/۱۰ می‌باشد./

نورالدین ارجمند ـ شهردار جنت شهر

آگهی دعوت مجمع عمومی عادی به طور فوق‌العاده نوبت اول شرکت تعاونی تولیدکنندگان نان ماشینی حجیم و متنوع (رجاء نور) شماره ثبت: ۱۲۰۸۶۰

بدینوسیله از کلیه اعضاء محترم شرکت تعاونی دعوت میشود تا در مجمع عمومی عادی به طور فوق العاده نوبت اول که راس ساعت ۱۰ صبح روز شنبه مورخ ۱۴۰۴/۰۸/۰۳ در محل شرکت تعاونی واقع در خیابان شهید بهشتی خیابان پاکستان کوچه ۱۴ پلاک ۲ تشکیل می گردد حضور بهم رسانند.
از کسانیکه مایل به عضویت در هیئت مدیره یا بازرسی می باشند جهت ثبت نام حداکثر تا ۵ روز بعد از انتشار آگهی به دفتر تعاونی مراجعه نمایند.
توجه: در صورتیکه هر یک از اعضاء نتوانند در مجمع عمومی فوق حضور یابند میتواند استفاده از حق خود را برای حضور اعمال رای در مجمع عمومی به یک نماینده تا الاختیار واگذار نمایند مقتضی است عضو به همراه نماینده تا ۵ روز پس از انتشار آگهی به دفتر تعاونی مراجعه نماید.این مجمع عمومی با حضور نصف به علاوه یک رسمیت می‌یابد.
دستور جلسه:
۱. استماع گزارش هیئت مدیره و بازرسان
۲. رسیدگی و اتخاذ تصمیم در خصوص صورتهای مالی سالهای ۱۴۰۰ الی ۱۴۰۳
۳. انتخاب اعضائ اصلی و علی البدل هیئت مدیره و بازرسان
۴. افزایش سرمایه شرکت تعاونی
۵. تصویب آئین نامه پاداش هیئت مدیره و بازرسان

هیات مدیره

مدیریت آموزش‌وپرورش منطقه ۱۲ در نظر دارد ملک فارابی با شماره مزایده : ۵۰۰۴۰۳۰۰۴۸۰۰۰۰۰۷

را از طریق مزایده عمومی با بهره گیری از سامانه تدارکات الکترونیکی دولت (www.setediran.ir) به صورت الکترونیکی واگذار نماید:

*** شرایط عمومی و توضیحات برگزاری مزایده دستگاه اجرایی**

۱. برگزاری مزایده صرفا از طریق سامانه تدارکات الکترونیکی دولت می باشد و کلیه مراحل فرآیند مزایده شامل خرید و دریافت اسناد مزایده (در صورت وجود هزینه مربوطه)، ارسال پیشنهاد قیمت و اطلاع از وضعیت برنده بودن مزایده گران محترم، از این طریق امکان‌پذیر می‌باشد.
۲. کلیه اطلاعات موارد اجاره شامل مشخصات ، شرایط و نحوه اجاره در برد اعلان عمومی سامانه مزایده قابل مشاهده، بررسی و انتخاب می‌باشد.

مرکز پشتیبانی و راهبری سامانه : ۱۴۵۶-۰۱۲

آگهی فراخوان عمومی شرکت در مناقصه

شرکت توسعه گردشگری کاروانسرای پارس
گروه هتل های متین

خرید، نصب و حمل دیزل 500 KVA واقع در تهران- خیابان سرهنگ سخایی (تمدید شد)

شرکت توسعه گردشگری کاروانسرای پارس در نظر دارد خرید و نصب و حمل دیزل ۵۰۰KVA واقع در تهران، خیابان سرهنگ سخایی، پروژه سخایی پلاس را از طریق مناقصه عمومی یک مرحله ای با ارزیابی کیفی شرکت کنندگان به پیمانکاران واجد صلاحیت واگذار نماید.
بدین منظور از متقاضیان دعوت به عمل می آورد از روز شنبه مورخ ۱۴۰۴/۰۶/۲۲ تا پایان وقت اداری روز سه شنبه ۱۴۰۴/۰۷/۰۱ نسبت به دریافت اسناد مناقصه از محل کارگاه پروژه به آدرس : تهران، خیابان سرهنگ سخایی اقدام نمایند. تلفن: ۶۶۷۰۸۱۱۹ - ۰۲۱
• **توجه :** اسناد مناقصه صرفاً از طریق پیام رسان های داخلی (نظیر ایتا، بله و روبیکا) قابل دریافت می باشد. جهت دریافت اسناد با شماره ۶۶۷۰۸۱۱۹ - ۰۲۱ تماس بگیرید.
۱ - نام پروژه : خرید، نصب و حمل دیزل ۵۰۰ KVA
۲ - محل پروژه: تهران- خیابان سرهنگ سخایی- پلاک ۲۹
۳ -مهلت دریافت اسناد: از روز شنبه مورخ ۱۴۰۴/۰۶/۲۲ تا پایان وقت اداری روز سه شنبه ۱۴۰۴/۰۷/۰۱
۴ - مهلت تسلیم پاکات مناقصه: از روز یکشنبه ۱۴۰۴/۰۶/۲۳ نهایتاً تا پایان وقت اداری روز چهارشنبه ۱۴۰۴/۰۷/۰۲
۵-روز بازگشایی پاکات: صبح روز شنبه ۱۴۰۴/۰۷/۰۵
۶-مبلغ تضمین شرکت در مناقصه:
به میزان ۲,۵۰۰,۰۰۰,۰۰۰ ریال (دو میلیارد و پانصد میلیون ریال) می باشد که شرکت کنندگان در مناقصه می توانند بصورت واریز نقدی به حساب جاری ۲۶۱۱۲۶۷۲۹ و شماره شبا IR۶۹۰۱۸۰۰۰۰۰۰۰۰۰۰۰۲۶۱۱۲۶۷۲۹ نزد بانک تجارت یا چک تضمین شده بانکی و یا ضمانتنامه بانکی معتبر بدون قید و شرط و قابل تمدید به نفع مناقصه گزار و یا چک صیادی معتبر ثبت شده در سامانه صیادی به نام مناقصه گزار به ماخذ دوبرابر (۵,۰۰۰,۰۰۰,۰۰۰ ریال) تهیه و تضمین مذکور بصورت اصل در پاکت الف درج گردیده و لاک و مهر شده همراه با باقی پاکات مناقصه تا آخرین مهلت ارائه پیشنهادات به آدرس مذکور تحویل گردد.
توضیحات : پیشنهاد دهندگان می بایست کلیه سوابق کاری مرتبط را ارسال نمایند.

فراخوان

به اطلاع کلیه‌ی اعضاء پروژه تجاری نگین البرز نظرآباد میرساند ساعت ۹ صبح روز سه شنبه مورخ ۱۴۰۴/۷/۸ جهت تصمیم‌گیری در خصوص پروژه تجاری نگین البرز، با در دست داشتن قرارداد تجاري یا فیش واریزی اقساط تجاری و کارت ملی به آدرس ذیل حضور بهم رسانید. ضمنا غیر عضو تجاری در فراخوان پذیرفته نمی‌شود.
آدرس: نظرآباد - تقاطع بلوار شهید سلطانی و شهید شیرودی (محل اجرای پروژه تجاری) می‌باشد.

هیئت مدیره شرکت تعاونی مسکن بازنشستگان ساوجبلاغ

آگهی موضوع ماده ۳ و ۱۳ آیین نامه قانون تعیین وتکلیف وضعیت ثبتی اراضی و ساختمانهای فاقد سند رسمی

برابر رای شماره ۱۴۰۴۶۰۳۱۸۰۰۱۰۱۰۲۱۴ مورخه ۱۴۰۴/۰۶/۱۰ موضوع قانون تعیین تکلیف وضعیت ثبتی اراضی وساختمانهای فاقد سند رسمی مستقر در واحد ثبتی ناحیه یک رشت تصرفات مالکانه بلامعارض متقاضی دانشگاه علوم پزشکی گیلان به شناسه ملی ۱۴۰۰۰۲۸۰۹۸۴ در ششدانگ یک قطعه زمین مشتمل بر بنای احداثی به مساحت ۱۷۴۹ مترمربع به شماره ۳ فرعی مجزی از ۴۴۹۱ از اصلی ۴۴۹۱ واقع در بخش ۱ گیلان حوزه ثبت ملک ناحیه یک رشت. نام مالک رسمی اولیه شهرداری رشت ، احراز مالکیت متقاضی نسبت به ملک مورد تقاضا و انتقال ملک از مالک رسمی به متقاضی محرز گردیده است . لذا به منظور اطلاع عموم ، مراتب در دو نوبت به فاصله ۱۵ روز آگهی میشود درصورتی که اشخاص نسبت به صدور سند مالکیت متقاضی اعتراضی داشته باشند میتوانند از تاریخ انتشار اولین آگهی به مدت دو ماه اعتراض خود را به این اداره تسلیم و پس از اخذ رسید ظرف مدت یک ماه از تاریخ تسلیم اعتراض ، دادخواست خود را به مراجع قضایی تقدیم نمایند ، بدیهی است در صورت انقضای مدت مذکور وعدم وصول اعتراض طبق مقررات سند مالکیت صادر خواهد شد. م الف ۳۷۵۷
تاریخ انتشار نوبت اول: ۱۴۰۴/۰۶/۳۰ تاریخ انتشار نوبت دوم: ۱۴۰۴/۰۷/۱۵

غفار فرزانه - رئیس اداره ثبت اسناد واملاک ناحیه یک رشت

آگهی موضوع ماده ۳ و ۱۳ آیین نامه قانون تعیین وتکلیف وضعیت ثبتی اراضی و ساختمانهای فاقد سند رسمی

برابر رای شماره ۱۴۰۳۶۰۳۱۸۶۰۳۰۱۱۵۴۷ مورخ ۱۴۰۴/۰۳/۲۶ هیات موضوع قانون تعیین وتکلیف وضعیت ثبتی اراضی وساختمانهای فاقد سند رسمی مستقر در واحد ثبتی ناحیه دو رشت ، تصرفات مالکانه بلامعارض آقای مسلم حسن زاده فرزند محمد ولی به میزان ششدانگ یک قطعه زمین مشتمل بر بنای احداثی به مساحت ۳۹۴/۷۳ مترمربع به شماره پلاک فرعی ۱۴۱۲ مفروز مجزی ازپلاک ۳۴ از اصلی ۴۵ واقع در قریه احمد گوراب بخش چهار رشت خریداری مع الواسطه از مالک رسمی وراث اسماعیل حسن زاده محرز گردیده است ، لذا به منظور اطلاع عموم ، مراتب در دو نوبت به فاصله ۱۵ روز آگهی میشود درصورتی که اشخاص نسبت به صدور سند مالکیت متقاضی اعتراضی داشته باشند میتوانند از تاریخ انتشار اولین آگهی به مدت دو ماه اعتراض خود را به این اداره تسلیم و پس از اخذ رسید ظرف مدت یک ماه از تاریخ تسلیم اعتراض ، دادخواست خود را به مراجع قضایی تقدیم نمایند ، بدیهی است در صورت انقضای مدت مذکور وعدم وصول اعتراض طبق مقررات سند مالکیت صادر خواهد شد. م الف ۳۷۹۴
تاریخ انتشار نوبت اول: ۱۴۰۴/۰۶/۳۰ تاریخ انتشار نوبت دوم: ۱۴۰۴/۰۷/۱۴

علی غلامعلی زاده رودکلی - رئیس اداره ثبت اسناد و املاک ناحیه دو رشت

(آگهی دعوت مجمع عمومی عادی بطور فوق‌العاده نوبت دوم شرکت تعاونی مسکن طلوع فجر شکوه فارس) به شماره ثبت ۲۰۴۵۶

تاریخ انتشار: ۱۴۰۴/۶/۳۰
جلسه مجمع عمومی عادی سالیانه نوبت دوم شرکت تعاونی راس ساعت ۹ صبح روز شنبه مورخ ۱۴۰۴/۷/۱۲ در محل دفتر شرکت تعاونی واقع در شیراز خیابان بلوار استقلال حدفاصل کوچه ۴۷ و ۴۹ ساختمان پارمیس - طبقه ۳ واحد ۱۰ تشکیل می‌گردد. از کلیه اعضاء تعاونی دعوت می‌شود در جلسه مذکور حضور بهم رسانند یا با مراجعه به دفاتر اسناد رسمی، وکیل یا نماینده خود را کتباً جهت حضور در مجمع و اعمال رأی معرفی نماید، همچنین اعضاء می‌توانند همه روزه بجز روزهای تعطیل از ساعت ۹ صبح الی ۱۴:۰۰ با مراجعه همزمان (عضو و وکیل) به دفتر تعاونی حداکثر تا یک روز قبل از برگزاری مجمع نماینده یا وکیل خود را معرفی نمایند. در هر صورت تعداد آرای وکالتی هر عضو و غیرعضو تنها یک رای خواهد بود.
دستور جلسه:
۱ - قرائت گزارش کتبی هیات مدیره و بازرس از عملکرد تعاونی در سال ۱۴۰۳
۲ - بررسی و تصویب صورتهای مالی سال ۱۴۰۳ و آخرین سرمایه اعضاء
۳ - بررسی و تصویب بودجه سال ۱۴۰۴
۴ - بررسی و تصویب آئین‌نامه مالی معاملاتی سال ۱۴۰۴
۵ - انتخاب اعضای اصلی و علی‌البدل هیات مدیره برای مدت ۳ سال
۶ - انتخاب بازرس اصلی و علی‌البدل برای سال مالی ۱۴۰۴

هیات مدیره شرکت تعاونی

آگهی موضوع ماده ۳ قانون و ماده ۱۲ آیین‌نامه قانون تعین تکلیف وضعیت ثبتی و اراضی و ساختمان‌های فاقد سند رسمی (نوبت دوم)

برابر رأی شماره ۱۴۰۴۶۰۳۳۱۰۱۲۰۱۲۹۹۳ - ۱۴۰۳/۵/۱۳ هیات موضوع قانون تعیین تکلیف وضعیت ثبتی اراضی و ساختمان‌های فاقد سند رسمی مستقر در واحد ثبت ساوجبلاغ تصرفات مالکانه بلامعارض متقاضی آقای سعید محمدنظامی فرزند حمداله به شماره شناسنامه ۶۴۷۵ صادره از تهران در ششدانگ یک قطعه باغ از پلاک ۱ فرعی از ۳۱۴ اصلی به مساحت ۱۰۲۰/۸۸ مترمربع و از سهمی ولی‌اله پایکارزاده ذیل ثبت صفحه ۳۵۹ دفتر ۲ محرز گردیده است لذا به منظور اطلاع عموم مراتب در دو نوبت به فاصله ۱۵ روز در روزنامه‌های کثیرالانتشار و محلی همزمان در یک تاریخ چاپ و آگهی می‌شود در صورتیکه اشخاص نسبت به صدور سند مالکیت متقاضی اعتراضی داشته باشند می‌توانند از تاریخ اولین آگهی به مدت دو ماه اعتراض خود را به این اداره تسلیم و پس از رسید، ظرف یک ماه از تاریخ تسلیم اعتراض، درخواست خود را به مراجع قضایی تقدیم نمایند. بدیهی است در صورت انقضای مدت مذکور و عدم وصول اعتراض طبق مقررات سند مالکیت صادر خواهد شد.
شناسه آگهی ۱۹۹۴۸۳۴

بشیر نعیم‌زاده
رئیس اداره ثبت اسناد و املاک ساوجبلاغ

اداره کل ثبت اسناد و املاک استان خراسان شمالی
اداره ثبت اسناد و املاک منطقه دو شهرستان بجنورد
هیات موضوع قانون تعیین تکلیف وضعیت ثبتی اراضی و ساختمانهای فاقد سند رسمی
آگهی موضوع ماده ۳ قانون و ماده ۱۳ آئین نامه، قانون تعیین تکلیف وضعیت ثبتی و اراضی و ساختمانهای فاقد سند رسمی

برابر پرونده شماره ۱۴۰۳۱۱۴۴۰۷۰۰۵۰۰۱۳۹۱و ۱۴۰۳۱۱۴۴۰۷۰۰۵۰۰۱۹۵۹و رای شماره ۱۴۰۴۶۰۳۰۷۰۰۵۰۰۸۶۸۲ و ۱۴۰۴۶۰۳۰۷۰۰۵۰۰۸۷۰۴ مورخه ۱۴۰۴/۰۵/۲۷ هیات موضوع قانون تعیین تکلیف وضعیت ثبتی اراضی و ساختمان های فاقد سند رسمی مستقر در واحد ثبتی حوزه ثبت ملک منطقه دو بجنورد تصرفات مالکانه بلامعارض متقاضیان:
۱ - آقای رحمان آقائی فرزند ادریس به شماره ملی ۰۸۲۰۰۵۶۳۳۲ در ششدانگ یک باب ساختمان مشتمل بر محوطه به مساحت ۸۵۳/۹۱ متر مربع قسمتی از پلاک شماره ۱۵۵- اصلی واقع در(کهنه کند) بخش ۲ حوزه ثبت ملک منطقه دو بجنورد از محل مالکیت ثبتی آقای بازرگان باغچقی
۲ - آقای رحیم کوهستانی فرزند دراخان به شماره ملی ۰۶۸۲۰۵۰۳۵۰ در ششدانگ یک قطعه زمین مزروعی به مساحت ۳۵۰/۲۷ متر مربع قسمتی از پلاک شماره ۶۳- فرعی از ۱۲۴ - اصلی واقع در (خداقلی) بخش ۲ حوزه ثبت ملک منطقه دو بجنورد از محل مالکیت ثبتی خانم سکینه ریحانی
محرز گردیده است. لذا به منظور اطلاع عموم مراتب در دو نوبت به فاصله ۱۵ روز آگهی میشود در صورتی که اشخاص نسبت به صدور سند مالکیت متقاضی اعتراضی داشته باشند میتوانند از تاریخ انتشار اولین آگهی به مدت دو ماه اعتراض خود را به این اداره تسلیم و پس از اخذ رسید، ظرف مدت یک ماه از تاریخ تسلیم ،اعتراض دادخواست خود را به مراجع قضایی تقدیم نمایند. بدیهی است در صورت انقضای مدت مذکور و عدم وصول اعتراض طبق مقررات سند مالکیت صادر خواهد شد.
شناسه آگهی ۱۹۹۱۷۵۵
تاریخ انتشار نوبت اول : ۱۴۰۴/۰۶/۱۵ تاریخ انتشار نوبت دوم ۱۴۰۴/۰۶/۳۰

سعید عقیقی ـ رئیس ثبت اسناد و املاک

شش فقره انشعاب غیرمجاز نفت در مناطق نفت‌خیز جنوب جمع‌آوری شد

رئیس حراست شرکت ملی نفت ایران گفت: شش فقره انشعاب غیرمجاز نفت در حوزه عملیاتی شرکت بهره‌برداری نفت و گاز کارون شناسایی و جمع‌آوری شد.

محمدرضا ناصری کریموند گفت: از تیر امسال تاکنون با تشکیل کارگروه ویژه در مجموعه عملیاتی حراست شرکت بهره‌برداری نفت و گاز کارون، ۶ فقره انشعاب غیرمجاز روی خطوط لوله زیرزمینی نفت شناسایی و جمع‌آوری شده است.

وی افزود: در جریان این عملیات، مقادیر قابل توجهی ادوات و مخازن ذخیره نفت کشف و ضبط شد. رئیس حراست شرکت ملی نفت ایران تأکید کرد: اقدام‌های حقوقی و پیگیری‌های لازم در هماهنگی با مراجع انتظامی و قضایی درحال انجام است.

کالابرگ دهک‌های ۴ تا ۷ شارژ شد

سخنگوی طرح کالابرگ الکترونیکی اعلام کرد: مرحله چهارم کالابرگ دهک‌های ۴ تا ۷ برای سرپرستان خانوار شارژ شد.

مرجان دبیری در گفتگو با ایرنا گفت: هفت میلیون و ۲۶۳ هزار و ۲۶۱ نفر سرپرست خانوار با مانده صفر از طرح‌های قبلی در این مرحله مشمول دریافت کالابرگ الکترونیکی شده‌اند.

دبیری پیش از این اعلام کرده بود: طرح کالابرگ الکترونیک در سه فاز حمایتی (افراد زیرپوشش کمیته امداد و بهزیستی)، فاز دوم دهک‌های اول تا سوم و فاز سوم دهک‌های چهارم تا هفتم به مرحله اجرا درآمده و تا امروز ۸۶ درصد از مردم کشور که مشمول طرح بوده‌اند، توانستند به‌راحتی اعتبار خود را در فروشگاه‌های طرف قرارداد و متصل به طرح خریداری کنند.

کالابرگ الکترونیکی دهک‌های یکم تا سوم ۱۸ شهریور ماه به مناسبت میلاد حضرت رسول اکرم (ص) به حساب سرپرستان خانوار واریز شده بود.

آغاز پرداخت حقوق شهریور بازنشستگان تامین‌اجتماعی

سازمان تامین‌اجتماعی اعلام کرد: پرداخت حقوق شهریور بازنشستگان و مستمری‌بگیران سازمان و پرداخت معوقات فروردین بازماندگان، از دیروز آغاز شد.

پرداخت حقوق مربوط به شهریورماه بازنشستگان و کلیه مستمری‌بگیران این سازمان، براساس حکم سال ۱۴۰۴ محاسبه و از عصر دیروز آغاز و به تدریج طی ۷۲ ساعت به ترتیب حروف الفبا و از طریق بانک‌های عامل انجام خواهد شد.

گفتنی است برای گروه بازماندگان، معوقه متناسب‌سازی و افزایش حقوق مربوط به فروردین به همراه مستمری شهریور پرداخت می‌شود.

شهردار تهران در مراسم رونمایی از ۲۰۱ دستگاه اتوبوس برقی خبر داد

ورود تدریجی تاکسی‌های برقی و قطار ملی به خطوط حمل و نقل از هفته آینده

شهردار تهران پس از رونمایی از ۲۰۱ دستگاه اتوبوس برقی و افتتاح دو دستگاه ایستگاه شارژ برقی قورخانه و هنگام، از ورود اولین رام قطار ملی به خطوط حمل و نقل خبر داد و گفت: تاکسی‌های برقی نیز درحال پلاک‌گذاری هستند؛ هفته آینده به تدریج تاکسی‌های برقی و اولین رام قطار ملی وارد خطوط می‌شوند.

به گزارش خبرنگار ما علیرضا زاکانی شهردار تهران در آیین بهره‌برداری از ۲۰۱ دستگاه اتوبوس برقی و افتتاح ۲ ایستگاه شارژ برقی قورخانه و هنگام اظهار کرد: مقدمات مسیر تغییر شرایط در شهر فراهم شده و مشکلی که مردم نسبت به آن گلایه داشتند و دارند یعنی آلودگی و ترافیک مورد عنایت شورا قرار گرفت؛ بیشترین اعتبار برای این بخش گذاشته شد و امسال حدود ۵۰ درصد اعتبار برای دو حوزه حمل و نقل و عمران است.

وی با بیان اینکه این اتفاق برای این بود که مردم به بهترین نحو از ظرفیت بهره بگیرند و به بخش عمومی تکیه کنند، اظهار کرد: هدف‌گذاری جدی در توسعه بستر ارائه خدمت مانند مترو انجام شد. تا آبان ماه کلیه خطوط ۷گانه خاتمه پیدا می‌کند؛ البته بخش توسعه‌ای خطوط همچنان ادامه دارد. آنچه به عنوان خطوط موجود بود، تکمیل شد و خطوط جدید نیز شروع شد. عددی که برای خطوط جدید هزینه می‌شود، ۹۰۰ همت است.

زاکانی ادامه داد: این عدد بالا حکایت از اهمیت کار دارد. شروع ۴ خط جدید، تکمیل خط ۴ و ۶ کمک می‌کند تا بستر خدمت در حوزه مترو گسترش پیدا کند. ۱۱۸۱ واگن در شهر به خدمت گرفته شده و وظیفه جدی ما بازسازی اینهاست. ۱۱۸۴ واگن نیز قرارداد بستیم که ۱۱۳ واگن آن ملی است که پیوستی ظرفیت‌های جهاد دانشگاهی، مپنا، شهرداری و بخش خصوصی ساخته می‌شود. ۸۵ درصد تولید داخل هستند؛ ۸ واگن در خطوط قرار دارد و ۱۴ واگن هفته آینده و مابقی آن به سرعت در مسیر تولید قرار گرفته است.

شهردار تهران عنوان کرد: ۱۰۷۱ واگن خارجی است که ۱۲ رام (۸۴ واگن) به صورت کامل وارد می‌شود و طبق قولی که دادند بناست نخستین رام بهمن ماه تحویل شهرداری شود. ۱۴ رام دیگر به صورت جدا وارد کشور می‌شود و مونتاژ خواهد شد. ۱۲۷ رام نیز ۸۵ درصد داخلی سازی خواهد شد. این بسته اولی است که اجرایی شد. از دولت شهید رئیسی به نیکی برای هموار کردن این قرارداد یاد می‌کنم؛ قراردادی که۶ سال روی زمین بود.

وی گفت: اگر تعداد اتوبوس‌ها را با ابتدای دوره مقایسه کنیم، ۱۸۸۰ اتوبوس در ابتدا در دست بود که ۸۶۰ دستگاه شاغل شهری بود. اما امروز ۵۰۰ دستگاه اتوبوس بازسازی شده و ۱۸۰۹ دستگاه اتوبوس نو وارد خطوط شده است. قرارداد ۷۰۰۰ دستگاه اتوبوس بسته شده است که عمده آن معطوف به قراردادهای داخلی است. ۲۹۰۰ دستگاه نیز خارجی شامل ۴۰۰ دستگاه دو کابین و الباقی تک کابین است. امیدواریم که تا نوروز سال آینده ۲۵۰۰ اتوبوس از محل قراردادهای داخلی تحویل داده شود.

زاکانی با بیان اینکه اتوبوس‌های خارجی نیز بناست تا نوروز سال آینده به کشور تحویل داده شود، عنوان کرد: همکاری طرف چینی باعث شد که تولید اتوبوس‌ها را در داخل داشته باشیم و این خدمت را برای تهران و سایر شهرها توسعه دهیم. تاکسی‌های برقی نیز درحال پلاک‌گذاری هستند؛ هفته آینده به تدریج تاکسی‌های برقی و اولین رام قطار ملی وارد خطوط می‌شوند.

شهردار تهران ادامه داد: این عملکرد پاسخی به کاهش ترافیک و آلودگی هواست و امیدواریم این مسیری که وجود دارد را طوری دنبال کنیم که ظرفیت‌های حمل و نقل تهران ۲ برابر شود که افقی بزرگ برای شهر است. روزانه ۴ میلیون نفر مسافر از شهرهای پیرامون وارد تهران می‌شوند. دو خط اکسپرس مترو را در نظر گرفتیم که از شمال شرق به جنوب غرب و از شمال غرب به جنوب شرق متصل می‌شوند. تامین منابع آن از طریق دولت انجام خواهد گرفت که کشیدن این خطوط ظرفیت بالایی را ایجاد می‌کند. این شبکه مترو در داخل تهران را غنی می‌کند و امکانی ایجاد می‌کند که شرایط رفت و آمد به تهران را تسهیل کنیم.

وی در پایان گفت: اگر شهدای ما جمله ما می‌توانیم را برای ما آنگونه توصیف کردند که دشمن در هیچ جنگی به مقصود خود نرسید این تفکر در هر نقطه از کشور می‌تواند منشاء تحول باشد. امروز بیش از هر روزی نیازمند این هستیم که تفکر بسیج و کار و خدمت برای مردم را در پیش بگیریم.

مدیرعامل موسسه محک خبر داد:

همکاری با جایزه ملی هوش مصنوعی ایران برای تشخیص دقیق‌تر تومورهای مغزی

به مناسبت ماه جهانی آگاهی‌رسانی سرطان کودکان، نشست خبری آراسب احمدیان مدیرعامل موسسه خیریه حمایت از کودکان مبتلا به سرطان محک با حضور معاونین، پزشکان بیمارستان محک برگزار شد.

به گزارش خبرنگار ما، آراسب احمدیان از همکاری با جایزه ملی هوش مصنوعی ایران خبر داد و گفت: در همکاری با جایزه ملی هوش مصنوعی ایران توافق کردیم که از این فناوری برای تشخیص دقیق‌تر تومورهای مغزی استفاده کنیم. این ابزار جایگزین پزشکان نخواهد شد، بلکه با ارائه داده‌های بیشتر، به فرآیند تصمیم‌سازی آنها کمک می‌کند. اگر این مسیر توسعه یابد، می‌تواند به سایر سرطان‌ها نیز تعمیم پیدا کند.

وی با اشاره به آینده برنامه‌های محک گفت: در استراتژی افق ۱۴۰۶ علاوه بر تومورهای مغزی، برنامه‌های مرتبط با پیوند و دیگر سرطان‌های کودکان نیز در دستور کار قرار خواهد گرفت. هدف ما این است که بیمارستان محک تا آن زمان برای هر نوع سرطان کودک، یک گروه تخصصی فعال داشته باشد.

احمدیان از راه‌اندازی اپلیکیشن محک خبر داد و گفت: این اپلیکیشن هم در رابطه با اطلاع‌رسانی به مردم کمک خواهد کرد و هم می‌تواند اشخاصی که برای همکاری با موسسه آمادگی دارند از طریق آن به محک کمک کنند.

مدیرعامل محک سپس با اشاره به ۳۴ سال فعالیت این موسسه افزود: محک از ابتدای تأسیس خود تلاش کرده است تا حمایت همه‌جانبه از کودکان مبتلا به سرطان در سراسر ایران را در دستور کار داشته باشد. امروز ۴۳ بیمارستان اطفال در کشور در حوزه خون و سرطان فعال‌اند و همه بیماران این مراکز تحت حمایت محک قرار دارند. وی با تأکید بر افزایش هزینه‌های دارویی و وابستگی این حوزه به واردات، گفت: داروهای سرطان عمدتاً وارداتی و گران‌قیمت هستند و با نوسانات نرخ ارز به‌شدت تحت تأثیر قرار می‌گیرند. بیشترین سهم هزینه‌های درمان کودکان به دارو اختصاص دارد و این درحالی است که بسیاری از داروهای جدید یا در فهرست بیمه نیستند یا سازمان‌های بیمه‌گر از آنها حمایت نمی‌کنند.

احمدیان در ادامه به تحولات بنیادین این موسسه در دو محور درمان و دیجیتال اشاره کرد و افزود: از سال ۱۴۰۱ مسیر تحول درمان و تحول دیجیتال را در دستور کار قرار دادیم. در حوزه درمان، نخستین گام ما پیوستن به پروتکل‌های بین‌المللی بود. به همین منظور، برنامه یکپارچه تشخیص و درمان تومورهای مغزی براساس مدل MDT (درمان چندتخصصی) در بیمارستان محک راه‌اندازی شد؛ روشی که در آن تمام متخصصان مرتبط با یک پرونده به‌صورت مشترک درباره روند درمان تصمیم می‌گیرند.

مدیرعامل محک در پاسخ به سؤالی درباره همکاری با وزارت بهداشت گفت: همکاری خوبی با وزارت بهداشت انجام شده و شخص وزیر بهداشت نیز بر این همکاری تأکید دارد.

احمدیان گفت: کودکان متوجه جنگ یا بحران اقتصادی نمی‌شوند، آنها فقط نیازمند درمان به‌موقع و حمایت دائمی‌اند. محک با تکیه بر همراهی مردم و سازمان‌های همکار در استان‌ها تلاش می‌کند تا این مسیر ادامه یابد. امیدواریم نه‌تنها برای کودکان مبتلا به سرطان، بلکه برای همه بیماران کشور، شرایطی فراهم شود که با کمترین دغدغه به درمان دسترسی داشته باشند.

احمدیان در ابتدای این نشست گفت: سپتامبر، ماه جهانی آگاهی‌رسانی درباره سرطان کودکان است، فرصتی ارزشمند برای یادآوری تأثیر عمیق این بیماری بر زندگی کودکان، نوجوانان و خانواده‌هایشان. کمپین جهانی امسال با هدف الهام‌بخشی برای اقدام در راستای حمایت از کودکان مبتلا به سرطان شکل گرفته است.

حاشیه‌ای بر اجلاس دوحه

بقیه از صفحه اول

آمریکا و رژیم بعد از اجرای آخرین مرحله نقشه راه ترسیم شده برای نابودی محور مقاومت و حمله به کشورمان، تلاش دارند در این مرحله کشورهای حامی حماس که گرایشات اسلام گرایی و اخوانی دارند از جمله قطر، ترکیه، مصر و تا حدودی کویت را نیز تسلیم تل‌آویو نمایند.

این وضعیت دقیقا نتیجه مماشات کشورهای اسلامی با حمله وحشیانه و خلاف قوانین بین‌المللی رژیم و آمریکا به کشورمان و ترور رهبران حزب‌الله و سرنگونی نظام سوریه و در نهایت حمله به حماس در قطر می‌باشد.

در این مقطع یا دیپلماسی می‌تواند با تمام توان و بی‌وقفه و با روایت سازی، ایجاد پیوست‌های سیاسی و امنیتی، امت اسلامی را به صحنه بیاورد و باور کشورها و دولت‌ها را بگونه‌ای تقویت کند که همه ایمان بیاورند که امت اسلام می‌تواند باردیگر صهیونیست فاسد و یاغی و طغیان گر و جانی و اربابش آمریکا را شکست دهد و خود سرنوشت منطقه و فلسطین را تعیین کنند و یا اینکه بحران و تنش فعلی عمیق‌تر خواهد شد و باید شاهد تحولات جدیدی باشیم.

سفر وزیر خارجه قطر به آمریکا و دیدار مفتضحانه وزیر خارجه آمریکا از تل‌آویو و دوحه نشان داد که کاخ سفید مدیریت شده سیاست خود را بر منطقه تحمیل می‌کند.

بی تردید الان کشورها و دولت‌ها می‌فهمند و درک می‌کنند که آنچه جمهوری اسلامی ایران در این ۴۵ سال بدان عمل می‌کرد و معتقد بود که باید هر چه فریاد داریم بر سر آمریکا بکشیم و اگر هر مسلمان یک سطل آب و یک سنگ بردارد اثری از صهیونیسم باقی نخواهد ماند،حساب شده و هدفمند بوده است.

در این مرحله دستگاه دیپلماسی و دیگر دست اندکاران سیاست خارجی باید با فاصله گرفتن از آرمان گرایی محض وارد مرحله واقع گرایی و عمل گرایی شوند و از اینکه توان خود را برای به چالش کشاندن و مخالفت با طرح دو دولتی و تشکیل فلسطین مستقل متمرکز کنند و با عدم مشارکت در جلسات مرتبط با فلسطین سیاست تک نوازی را تشدید کنند، با مهندسی معکوس این سیاست را که به نفع دشمن است تغییر دهند و همگام با کشورهای عربی و اسلامی برای اولویت دادن به موضوع فلسطین و مقابله با طرح خطرناک تشکیل اسرائیل بزرگ که تهدید جدی برای امنیت کشورمان است الگوی جدیدی در منطقه در مقابل الگوی هژمونیک رژیم صهیونیستی تبیین و تقویت کنند.

حمید مرادی

پیشخوان Pishkhan.com

تاسیس شرکت با مسئولیت محدود سپند سازه فراز پی در تاریخ ۱۴۰۴/۰۶/۲۶ به شماره ثبت ۶۵۷۳۵۸ به شناسه ملی ۱۴۰۱۴۷۲۱۹۲۱

ثبت و امضا ذیل دفاترتکمیل گردیده که خلاصه آن به شرح زیر جهت اطلاع عموم آگهی میگردد. موضوع فعالیت :پیمانکاری ساختمان، اجرای پروژه‌های عمرانی، بازسازی و نوسازی، اجرای اسکلت فلزی و بتنی، سفت‌کاری، نازک‌کاری، مشارکت در ساخت، خرید و فروش مصالح ساختمانی، مشاوره فنی در امور ساختمان، طراحی و اجرای دکوراسیون داخلی درصورت لزوم پس از اخذ مجوزهای لازم از مراجع ذیربط مدت فعالیت : از تاریخ ثبت به مدت نامحدود مرکز اصلی : استان تهران، شهرستان تهران، بخش مرکزی، شهر تهران، کرمان، خیابان شهید علی اکبر ایزدی، کوچه ششم شرقی، پلاک ۱، طبقه ۳، واحد جنوب شرقی کدپستی ۱۶۳۵۶۱۵۱۳۱ سرمایه شخصیت حقوقی عبارت است از مبلغ ۱۰۰،۰۰۰،۰۰۰ ریال نقدی میزان سهم الشرکه هر یک از شرکا خانم حمیده ظهوری امجد به شماره ملی ۰۰۷۷۴۵۱۴۷۳ دارنده ۱۰۰۰۰۰۰ ریال سهم الشرکه آقای سید جمال نوع پسند اصیل به شماره ملی ۲۶۴۹۳۸۱۰۱۹ دارنده ۹۹۰۰۰۰۰۰ ریال سهم الشرکه اعضا هیئت مدیره خانم حمیده ظهوری امجد به شماره ملی ۰۰۷۷۴۵۱۴۷۳ به سمت عضو اصلی هیئت مدیره به مدت نامحدود آقای سید جمال نوع پسند اصیل به شماره ملی ۲۶۴۹۳۸۱۰۱۹ به سمت رئیس هیئت مدیره به مدت نامحدود و به سمت مدیرعامل به مدت نامحدود دارندگان حق امضا : سید جمال نوع پسند اصیل اختیارات مدیر عامل : طبق اساسنامه روزنامه کثیر الانتشار جمهوری اسلامی جهت درج آگهی های شرکت تعیین گردید. ثبت موضوع فعالیت مذکور به منزله اخذ و صدور پروانه فعالیت نمی باشد. به موجب گواهی صادره بانک شهر شعبه احمدکاظمی بشماره ۴۶۱۰۰۲۴۱۴۷۸ مورخ ۱۴۰۴/۰۵/۲۱ تاسیس گردید.

سازمان ثبت اسناد و املاک کشور
اداره ثبت شرکت‌ها و موسسات غیرتجاری تهران (۲۰۰۵۷۸۷)

تاسیس موسسه غیر تجاری ترنم باران مهربانی درتاریخ ۱۴۰۴/۰۶/۲۵ به شماره ثبت ۵۹۹۷۹ به شناسه ملی ۱۴۰۱۴۷۱۸۰۵۱

ثبت و امضا ذیل دفاترتکمیل گردیده که خلاصه آن به شرح زیر جهت اطلاع عموم آگهی میگردد. نام : ترنم باران مهربانی موسسه غیر تجاری موضوع فعالیت :برگزاری همایش، گردهمایی، سمینار و همکاری در برپایی نمایشگاه‌ها و جشنواره‌های فرهنگی و هنری و مشارکت در برگزاری همایش‌ها و سمینارهای تخصصی از طریق خدمات فرهنگی هنری. به موجب مجوز از اداره کل وزارت فرهنگ و ارشاد اسلامی - معاونت امور فرهنگی برابر با شماره مجوز ۱۴۰۴/۱/۲۳۱۱ در تاریخ ۱۴۰۴/۰۲/۰۷ در استان مربوطه این آگهی به ثبت رسید. مدت فعالیت: از تاریخ ثبت به مدت نامحدود مرکز اصلی : استان تهران، شهرستان تهران، بخش مرکزی، شهر تهران، زرگنده، خیابان امام زاده، بن بست شیخی، پلاک ۷، طبقه ۵ کدپستی ۱۹۱۶۸۸۳۷۵۱ سرمایه شخصیت حقوقی ۱،۰۰۰،۰۰۰ ریال نقدی میزان سهم الشرکه هر یک از شرکا خانم سمانه شهبازی به شماره ملی ۰۰۷۵۰۳۶۰۷۱ دارنده ۴۹۰۰۰۰ ریال سهم الشرکه آقای علیرضا کربلائی محمدجعفر به شماره ملی ۰۴۵۰۴۷۸۵۳۱ دارنده ۵۱۰۰۰۰ ریال سهم الشرکه مدیران خانم سمانه شهبازی به شماره ملی ۰۰۷۵۰۳۶۰۷۱ به سمت عضو اصلی هیئت مدیره به مدت ۵ سال آقای علیرضا کربلائی محمدجعفر به شماره ملی ۰۴۵۰۴۷۸۵۳۱ به سمت رئیس هیئت مدیره به مدت ۵ سال و به سمت مدیرعامل به مدت ۵ سال دارندگان حق امضا : آقای علیرضا کربلائی محمدجعفر حق امضا تمامی اوراق و اسناد بهادار و تعهد آور و اوراق عادی و اداری را دارد. روزنامه کثیر الانتشار جمهوری اسلامی جهت درج آگهی های موسسه تعیین گردید. ثبت موضوع فعالیت مذکور، به منزله اخذ و صدور پروانه فعالیت نمی باشد.

سازمان ثبت اسناد و املاک کشور
اداره ثبت شرکت‌ها و موسسات غیرتجاری تهران (۲۰۰۵۷۶۰)

دعوتنامه تشکیل مجمع عمومی عادی سالیانه نوبت اول شرکت تعاونی اتحادیه پرورش میگو و سایر آبزیان سایت شیف غربی

تاریخ انتشار: ۱۴۰۴/۰۶/۳۰

جلسه مجمع عمومی عادی سالیانه نوبت اول شرکت تعاونی اتحادیه پرورش میگو و سایر آبزیان سایت شیف غربی در ساعت ۱۰:۰۰ روز چهار شنبه مورخ ۱۴۰۴/۰۷/۳۰ به آدرس بوشهر - اداره کل شیلات - سالن جلسات برگزار می گردد. از کلیه اعضاء دعوت می شود به همراه داشتن کارت شناسایی معتبر (شناسنامه - کارت ملی) تا جهت اتخاذ تصمیم نسبت به موضوعات ذیل در این جلسه حضور بهم رسانند.

دستور جلسه : ۱- انتخاب بازرس اصلی و علی البدل. ۲- بررسی و تایید حق عضویت اعضاء سهامدار در سال جاری. ۳- بررسی و تصویب پیشنهاد هیات مدیره در خصوص ورود عضو سهامدار جدید

*تذکر ۱: در صورتیکه حضور عضوی در مجمع ممکن نباشد می تواند نماینده ای جهت حضور واعمال رای در مجمع تعیین نماید؛ در این صورت هر عضو می تواند وکالت یک عضو و هر غیر عضو تنها وکالت یک عضو را تقبل نماید. *تذکر۲: افراد داوطلب عضویت در سمت بازرسی تعاونی موظفند تا ۵ روز پس از انتشار آگهی دعوت (۱۴۰۴/۰۷/۰۴) می توانند با در دست داشتن مدارک شامل : کپی شناسنامه - کارت ملی (پشت و رو) - یک قطعه عکس ۳*۴-مدرک تحصیلی - حکم کارگزینی و گواهی عدم سوء پیشینه به آدرس بوشهر - باغ زهرا - عرفان ۴- ساختمان نمایندگی فونیکس - آقای عدنان جعفری مراجعه و ضمن دریافت فرم داوطلبی و تکمیل آن به همراه مدارک تحویل دهند. *تذکر۳: ارایه وکالت نامه به صورت محضری (دفاترخانه اسناد رسمی) و یا به صورت عادی با حضور توام وکیل و موکل) به همراه داشتن مدرک شناسایی هویتی الزامی می باشد. *تاریخ ارایه وکالت نامه: ۱۴۰۴/۰۷/۲۶ الی ۱۴۰۴/۰۷/۲۹ *ساعت ارایه وکالت نامه: ۸ الی ۱۲ *مکان وکالت نامه: به آدرس بوشهر - باغ زهرا - عرفان -۴- ساختمان نمایندگی فونیکس طبقه ۳ واحد ۳

هیات مدیره و مدیر عامل شرکت تعاونی
اتحادیه پرورش میگو و سایر آبزیان سایت شیف غربی

به آگاهی مالکان و متصرفان وسایل نقلیه توقیفی که توسط مأمورین فرماندهی انتظامی تهران بزرگ به پارکینگ‌های شهر تهران منتقل شده‌اند می‌رساند؛

برابر دستورالعمل صادره از سوی قوه قضائیه به شماره ۱۰۰/۱۲۱۸۰/۹۰۰۰ مورخ ۱۴۰۲/۰۲/۳۱، خودروهایی که بیش از یکسال و موتورسیکلت‌هایی که بیش از شش ماه در پارکینگ‌های شهر تهران متوقف و مالک آن جهت ترخیص وسیله نقلیه اقدام ننموده باشد ظرف مدت سه ماه از انتشار این آگهی فرصت دارند با مراجعه به دفاتر پلیس+۱۰ یا ستاد ترخیص پلیس راهور تهران بزرگ نسبت به ترخیص وسیله نقلیه اقدام نمایند. چنانچه در مهلت اعلام شده اقدامی توسط مالک یا متصرف بعمل نیاید وسایل نقلیه مذکور در حکم رهاشده تلقی و برابر مقررات توسط مراجع قانونی تعیین تکلیف خواهند شد».

آگهی تغییرات شرکت سهامی خاص صنایع بسته بندی آیدا نار به شناسه ملی ۱۰۱۰۰۶۹۰۷۲۵ و به شماره ثبت ۲۳۶۰۶

به استناد صورتجلسه مجمع عمومی عادی سالیانه مورخ ۱۴۰۴/۰۴/۲۸ تصمیمات ذیل اتخاذ شد آقای شاهرخ لاجی به شماره ملی ۰۰۶۸۹۹۴۷۸۸ به سمت بازرس علی البدل تا پایان سال مالی موسسه حسابرسی و خدمات مدیریت هژیران حسابداران رسمی به شناسه ملی ۱۰۱۰۰۳۲۷۰۲۰ به سمت بازرس اصلی تا پایان سال مالی انتخاب گردیدند.

سازمان ثبت اسناد و املاک کشور
اداره ثبت شرکت‌ها و موسسات غیرتجاری تهران (۲۰۰۵۷۸۱)

آگهی موضوع ماده ۳ قانون و ماده ۱۳ آیین نامه قانون تعیین تکلیف وضعیت ثبتی و اراضی و ساختمانهای فاقد سند رسمی

برابر آرای شماره ۱۴۰۴۶۰۳۱۸۰۱۸۰۰۰۰۸۹ - ۱۴۰۴/۰۱/۰۴ و ۱۴۰۴۶۰۳۱۸۰۱۸۰۰۰۰۹۱-۱۴۰۴/۰۱/۰۴ هیات موضوع قانون تعیین تکلیف وضعیت ثبتی اراضی وساختمانهای فاقد سند رسمی مستقر در واحد ثبتی حوزه ثبت ملک سنگر تصرفات مالکانه بلامعارض متقاضیان اسحاق حبیب زاده فرزند ابراهیم و فاطمه فرهمند سکاچائی فرزند مهدی هر یک در سه دانگ مشاع از ششدانگ یک باب خانه و محوطه به مساحت ۳۹۶/۲۲ مترمربع مفروز از پلاک ۱۵۶ فرعی از ۱۸ اصلی واقع در جوبنه بخش ۱۲گیلان، که برای آن پلاک شماره ۶۳۰ فرعی در نظر گرفته شده ، خریداری از مالک رسمی شعبان پورخانعلی محرز گردیده است ، لذا به منظور اطلاع عموم مراتب در دو نوبت به فاصله ۱۵ روز آگهی میشود درصورتی که اشخاص نسبت به صدور سند مالکیت متقاضی اعتراضی داشته باشند میتوانند از تاریخ انتشار اولین آگهی به مدت دو ماه اعتراض خود را به این اداره تسلیم و پس از اخذ رسید، ظرف مدت یک ماه از تاریخ تسلیم اعتراض ، دادخواست خود را به مراجع قضایی تقدیم نموده و گواهی مربوطه را به این اداره ارائه نمایند. بدیهی است در صورت انقضای مدت مذکور و عدم وصول اعتراض طبق مقررات سند مالکیت صادر خواهد شد. م الف ۳۵۳۶

تاریخ انتشار نوبت اول: ۱۴۰۴/۰۶/۱۵ تاریخ انتشار نوبت دوم: ۱۴۰۴/۰۶/۳۰

یداله قاسم زاده - رئیس ثبت اسناد و املاک

خوانندگان عزیز می‌توانند برای ارائه نظرات پیشنهادات و انتقادات خود از طریق شماره تلفن ۷۷۶۴۴۴۰۹ با روابط عمومی روزنامه جمهوری اسلامی تماس حاصل نمایند

آگهی مزایده

آگهی مزایده مورد وثیقه به موجب پرونده‌های اجرائی شماره ۱۴۰۲۰۴۰۰۶۲۲۳۰۰۰۸۲۰ و شماره ۱۴۰۲۰۴۰۰۶۲۲۳۰۰۰۸۲۱ له بانک ملت علیه آقای حسین رضوانی به عنوان وام‌گیرنده و راهن و خانم عصمت شریف‌زاده پلاک ثبتی شماره ۲۰۶ فرعی از دویست و شصت و سه فرعی از سه هزار و بیست و هفت ۳۰۲۷ اصلی بخش یک حومه کاشمر که سه دانگ مشاع از شش‌دانگ مالک حسین رضوانی و سه دانگ مشاع از شش‌دانگ مالک عصمت شریف‌زاده به نشانی کاشمر خیابان فاطمیه جنب اداره پست در پرونده اجرائی شماره ۱۴۰۲۰۴۰۰۶۲۲۳۰۰۰۸۲۰ مورد وثیقه سند اسناد رهنی شماره ۳۶۲۶۲ و ۳۶۲۶۳ مورخ ۱۳۹۴/۰۷/۲۳ تنظیمی دفترخانه اسناد رسمی شماره ۱۱ کاشمر در قبال اصل طلب به مبلغ ۲۲۰/۴۰۴/۶۵۶ ریال و خسارت تاخیر تادیه به مبلغ ۳۰۵/۹۴۶/۶۴۰ ریال و خسارت تاخیر روزانه به مبلغ ۱۶۳/۰۳۹ ریال تا روز مزایده جمعاً به مبلغ ۶۷۲/۷۶۱/۱۴۲ ریال می‌باشد در پرونده اجرائی شماره ۱۴۰۲۰۴۰۰۶۲۲۳۰۰۰۸۲۱ و در قبال اصل طلب به مبلغ ۲۳۶/۵۱۰/۷۳۱ ریال و خسارت تاخیر تادیه به مبلغ ۳۷۹/۷۳۶/۵۳۳ ریال و خسارت تاخیر روزانه به مبلغ ۱۷۴/۹۵۳ ریال تا روز مزایده جمعا به مبلغ ۷۴۱/۱۶۳/۷۰۶ ریال می‌باشد جمع دو پرونده مبلغ ۱/۱۴۲/۵۹۸/۵۶۰ ریال می‌باشد به انضمام کلیه مستحدثات و منضمات و متعلقات شرعیه و عرفیه ملکی آقای حسین رضوانی و خانم عصمت شریف‌زاده طبق نظریه کارشناس رسمی دادگستری منزل موردنظر قدیمی که اعیان آن قابل بهره‌برداری نیست و در حاضر بصورت مسکونی کلنگی و دواحد تجاری موقت متصل به آن و غیرقابل تفکیک می‌باشد به مساحت ۸۹۸/۷ مترمربع که ضلع جنوب به عرض ۸ متر در مسیر عقب‌نشینی واقع شده است ملک در حال حاضر در تصرف راهنین می‌باشد به مبلغ ۱۹۲/۳۰۱/۰۰۰/۰۰۰ ریال (نوزده میلیارد و دویست و سی میلیون و یکصد هزار تومان) ارزیابی گردیده است، حدود و مشخصات ملک به شرح ذیل می‌باشد شمالا: دیواریست بطول ۲۱/۶۰ بیست و یک متر و شصت سانتیمتر به قطعه تفکیکی شماره دویست و شصت فرعی از سه هزار و بیست و هفت اصلی شرقاً: در دو قسمت اول به دیوار بطول ۳۴/۴۰ سی و چهار متر و چهل سانتیمتر به قطعه تفکیکی شماره سیصد و نود و شش فرعی از سه هزار و بیست و هفت اصلی دوم دیواریست بطول ۸/۰۰ هشت متر به خ فاطمیه جنوبا: درب و دیوار بطول ۲۰/۳۰ بیست متر و سی سانتیمتر به خیابان فاطمیه غربا: در دو قسمت اول دیوار به دیوار بطول ۳۹/۰۰ سی و نه متر به قطعه تفکیکی شماره ده هزار و یکصد و هشتاد و سه فرعی از سه هزار و بیست و هفت اصلی دوم دیوار به دیوار بطول ۴/۵۰ چهار متر و پنجاه سانتیمتر به قطعه تفکیکی شماره دویست و شصت فرعی از سه هزار و بیست و هفت اصلی از طریق مزایده به فروش می‌رسد. مزایده از ساعت ۹ الی ۱۲ مورخ ۱۴۰۴/۰۷/۱۳ در محل اداره ثبت اسناد و املاک کاشمر واحد اجرا واقع در خیابان خرمشهر - کوچه شهید عازم - مقال استادیوم ورزشی از مبلغ یکصد و هشتاد میلیاد ریال معادل مبلغ هجده میلیارد تومان ارزیابی آغاز و به بالاترین قیمت پیشنهادی نقداً فروخته خواهد شد و چنانچه روز مزایده مصادف با تعطیل رسمی غیرمترقبه گردد، مزایده روز اداری بعد از تعطیل در همان محل و ساعت انجام می‌شود و حقوق دولتی و حق مزایده طبق مقررات وصول خواهد شد.

رئیس ثبت اسناد و املاک کاشمر - احمد جهانگیر

آگهی موضوع ماده ۳ قانون و ماده ۱۳ آیین‌نامه قانون تعیین تکلیف وضعیت ثبتی و اراضی و ساختمان‌های فاقد سند رسمی (نوبت دوم)

برابر رأی شماره ۱۴۰۴۶۰۳۳۱۰۱۲۰۰۱۹۹۳ مورخ ۱۴۰۴/۲/۱۳ هیات موضوع قانون تعیین و تکلیف وضعیت ثبتی اراضی و ساختمان‌های فاقد سند رسمی مستقر در واحد ثبت ساوجبلاغ تصرفات مالکانه بلامعارض متقاضی ذاکر دشتی تولیر فرزند بهلول به شماره ملی ۱۶۲۰۳۱۷۱۲۵ در ششدانگ یک قطعه باغ به مساحت ۴۴۵۱/۸۱ مترمربع از مالکیت ابوالفتح پالیزدار نسبت به پلاک ۳۱۶ اصلی ذیل دفتر ۲۰ صفحه ۳۲۹ واقع در کوشک‌زر حوزه ثبتی ساوجبلاغ استان البرز تایید و رای هیئت صادره گردیده. لذا به منظور اطلاع عمومی مراتب در دو نوبت به فاصله ۱۵ روز آگهی می‌شود در صورتیکه اشخاص نسبت به صدور سند مالکیت متقاضی اعتراضی داشته باشند می‌توانند از تاریخ انتشار اولین آگهی به مدت دو ماه اعتراض خود را به این اداره تسلیم و پس از اخذ رسید، ظرف یک ماه از تاریخ تسلیم اعتراض مبادرت به تقدیم دادخواست به دادگاه عمومی محل نماید و گواهی تقدیم دادخواست خود را به اداره ثبت محل تحویل نمایند. بدیهی است در صورت انقضای مدت مذکور و عدم وصول اعتراض طبق مقررات و پس از طی تشریفات قانونی سند مالکیت صادر خواهد شد.

شناسه آگهی ۱۹۹۴۵۲۰

بشیر نعیم‌زاده
رئیس اداره ثبت اسناد و املاک ساوجبلاغ

**آگهی موضوع ماده ۳ قانون و ماده ۱۳ آیین نامه قانون تعیین تکلیف وضعیت ث

بیم‌ها و امیدها برای احیای مجدد نگین فیروزه‌ای شمالغرب کشور

بررسی پیامدهای عدم احیای دریاچه ارومیه

دریاچـه ارومیه که با نام‌های دریاچه شـاهی، رضاییه و دریاچه چیچسـت نیز شناخته می‌شود، یک دریاچه آب شـور در شـمال غربی ایران و بزرگ‌ترین دریاچه داخلی کشـور است. این دریاچه میان دو استان آذربایجان غربی و آذربایجان شرقی قرار گرفته است.

سطح آب دریاچه در دهه‌های اخیر به‌طور چشمگیری کاهـش پیدا کرده و تـا سـال ۱۴۰۱، ۹۵ درصد دریاچه خشـک شـد و درحال حاضر نیز اثری از آب در این پهنه آبی وجود ندارد.

مسـاحت این دریاچه در سـال ۱۳۷۷ در حدود شش هـزار کیلومتـر مربع بود که در ردیف بیسـت و پنجمین دریاچه بزرگ دنیا از نظر مسـاحت قرار می‌گرفت. دریاچه ارومیـه در سـال ۱۳۷۴ بیشـترین حجم آب بـه میزان ۳۲ میلیارد متر مکعب داشـت. دریاچـه ارومیه به عنوان بزرگ‌ترین دریاچه داخلی ایـران، بزرگ‌ترین دریاچه آب شـور در خاور میانه، و ششـمین دریاچه بزرگ آب شـور دنیا شناخته می‌شد.

حوضـه آبریز دریاچه ارومیـه در مختصات جغرافیایی ۴۴٫۱۳ تـا ۴۷٫۵۴ طـول شـرقی و ۳۵٫۴۱ تـا ۳۸٫۳۰ عرض شمالی قرار دارد. بخش شمالی آن از یک محدوده کم‌وبیش مسـطح تشکیل شده اسـت که بین ارتفاعات گسترده شـرقی، جنوبی و غربی حوزه محصور است. حد غربـی این حوزه را ارتفاعات مرز ایران و ترکیه تشـکیل می‌دهد که از غرب سـلماس تا غرب اشـنویه و شـمال پیرانشهر کشیده شده است.

بخـش بزرگـی از آب ایـن دریاچـه از رودخانه‌های زرینه‌رود، سیمینه‌رود، تلخه رود، گدار چای، باراندوزچای، شهرچای، نازلی چای و زولاچای تغذیه می‌شده است.

مهم‌تریـن جزایـر این دریاچـه عبارت‌انـد از جزیره کبودان، اشـک داغی، آرزو و اسـپیر. مدیـرکل مدیریت بحران آذربایجان غربی در سال ۱۴۰۱ گفت طی بیش از دو دهه گذشته، هرسـال به‌طور متوسط ۴۰ سانتی‌متر از ارتفاع دریاچه ارومیه کاسته شده و اکنون کل این دریاچه خشک شده است.

دریاچـه ارومیـه بزرگ‌ترین آبگیر دایمی در آسـیای غربـی در شـمال غرب فـلات ایران قرار گرفته اسـت. حوضـه آبریـز دریاچـه ارومیـه، ۵۱٫۸۷۶ کیلومتر مربع اسـت[۹] معادل بیش از ۳٪ مسـاحت کل کشـور ایران می‌باشد. این حوضچه توسط مجموع ۶۰ رودخانه سیرآب می‌شود که ۲۱ رودخانه دایمی یا فصلی هستند و ۳۹تای آن‌ها دوره‌ای می‌باشـند. از این میـان زرینه رود (جیغاتی چای)، سیمینه رود (طاطائو چای) و آجی چای (تلخه‌رود) ورودی‌های اصلی به دریاچه ارومیه بودند.

این حوضه با داشتن دشـت‌هایی مانند دشت ارومیه، تبریز، آذرشـهر، بوکان، بناب، ملـکان، میاندوآب، مهاباد، نقده، سـلماس، پیرانشهر و اشـنویه، یکی از کانون‌های ارزشـمند فعالیت کشـاورزی و دامداری در ایران به‌شمار می‌رود. سـد بزرگ مخزنی بـوکان نقش مهمی در حفظ این دریاچه تاکنون داشته است.

*سد سازی در حوضه دریاچه ارومیه

طی دهه‌های گذشته سدسازی‌های گسترده و برداشت آب قابل توجهی در حوضه آبریز دریاچه ارومیه انجام شده اسـت بطوری که تا سـال ۱۳۹۶، ۲۳ سد در این حوضه آبریز به بهره‌برداری رسـیده،۱۰ سد درحال احداث بوده و مطالعات احداث ۴۱ سد دیگر نیز درحال انجام است.

وزارت نیـرو از این سـدها دفاع می‌کنـد و وجود آنها را بـرای دریاچه مضر نمی‌داند، امـا منتقدان معتقدند این سدها به علت دگرگون کردن جریان طبیعی رودخانه‌هایی که آب دریاچه را تغذیه می‌کردند، اثرات تعیین‌کننده‌ای در کاهش آب دریاچه داشته‌اند.

دلایل بسـیاری برای خشک شـدن دریاچه ذکر شده اسـت. کاهش بارندگی، برداشـت بی‌رویـه آب از منابع ورودی، سدسـازی‌های ایران و ترکیه، اسـتفاده از منابع سـطحی توسـط کشـاورزان، حفر چاه‌هـای غیرمجاز و اجرای طرح‌های عمرانی بدون ملاحظات زیست‌محیطی از دلایل اصلی افت مداوم تراز آبی دریاچه تا سال ۱۴۰۴ عنوان می‌شود. تحقیق جدیدی توسط چند تن از محققان در آمریکای شمالی نشان می‌دهد خشک‌سالی تنها باعث کاهش ۵ درصـدی بارش در حوضه آبریز دریاچه شـده و عوامل انسـانی شـامل پروژه‌هـای جاه‌طلبانه توسـعه اقتصادی-آبی به همراه سـاخت بزرگراه ۱۵ کیلومتری بر روی دریاچـه با دریچه کوچـک ۲/۱ کیلومتری وضعیت دریاچه را به بحران کشانیده است.

در ایـن میان اسـتاندار آذربایجان غربی در خصوص وضعیـت فعلی، برنامه‌های دولت برای احیای این دریاچه می‌گویـد: با شـروع به کار دولـت چهاردهم، جلسـات کارگـروه ملی نجات دریاچه ارومیه به منظور بررسـی و ارزیابی اقدامات انجام شـده در سال‌های قبل برگزار شد کـه پس از ارزیابی‌های انجام شـده ازسـوی معاون اول رئیس‌جمهور و وزارتخانه‌های مرتبط مسـئولیت دبیرخانه کارگـروه ملی نجـات دریاچه ارومیه در بهمن ماه سـال ۱۴۰۳ به استان واگذار شد.

رضا رحمانی افزود: پس از ابلاغ مسـئولیت دبیرخانه کارگروه ملی نجات دریاچه ارومیه، جلسـات با محوریت علمی دانشگاه ارومیه تشکیل و دستور ایجاد ردیف بودجه اختصاصی برای طرح‌های احیای دریاچه اخذ ودر جلسـه اخیر کارگروه ملـی نجات دریاچه ارومیه مصوب و جهت تامین اعتبار به وزارت کشـور و سـازمان برنامه و بودجه کشور منعکس گردید.

وی گفت: امیدواریم این طرح‌ها که همگی در راستای احیـای دریاچه اسـت پـس از تامین اعتبـارات موردنیاز ازسـوی دولت، از ابتدای سال آبی(مهر ماه ۱۴۰۴) آغاز و به مرور زمان اثرات آن را در احیای دریاچه ارومیه شـاهد باشیم. البته برگزاری نشست‌های مختلف با رئیس‌جمهور محتـرم، معـاون اول رئیس‌جمهـور و وزرا و مسـئولین سـازمان‌های مربوطه در جهت تخصیـص اعتبارات ملی و تسـریع در اجرای برنامه‌های احیـای دریاچه ارومیه را هم داشته ایم.

وی بـدون نام بردن از برنامه‌هـا و اقدامات پیش‌بینی شده برای احیای دریاچه ارومیه گفت: اقدامات ویژه‌ای با حمایت‌های جدی رئیس جمهور درحال شکل‌گیری است که انشالله خبرهای خوبی در این زمینه به محض حصول نتیجه نهایی به ملت شریف خواهیم داد.

***دلایل بسیاری برای خشک شدن دریاچه ذکر شده است. کاهش بارندگی، برداشت بی‌رویه آب از منابع ورودی، سدسازی‌های ایران و ترکیه، استفاده از منابع سطحی توسط کشاورزان، حفر چاه‌های غیرمجاز و اجرای طرح‌های عمرانی بدون ملاحظات زیست‌محیطی از دلایل اصلی افت مداوم تراز آبی دریاچه تا سال ۱۴۰۴ عنوان می‌شود**

*چرا دریاچه ارومیه در سال آبی جاری به نقطه‌ای از حالت بحرانی رسید؟

سـعید عیسـی پور مدیر دفتـر برنامه‌ریـزی و تلفیق سـتاد احیای دریاچه ارومیه در این خصوص گفت:دریاچه ارومیه در سـال آبی جاری بـه دلیل کاهش ۴۰ درصدی بارش‌ها نسـبت به میانگین دراز مدت و افزایش بی‌رویه مصارف کشـاورزی بـه بحرانی‌ترین وضعیـت چند دهه اخیر رسـیده اسـت؛ کاهش حدود ۴۰ درصدی بارش‌ها نسـبت به سـال قبل و افزایـش ۱٫۵ تا ۲ درجـه‌ای دما (طبق آمار رسـمی) در حوضه آبریز دریاچه ارومیه نشان می‌دهد سـال جاری یک سال اسـتثنایی از نظر اقلیمی بوده اسـت. بررسـی تحلیلی بارش و روان آب در حوضه آبریز دریاچه ارومیه نشـان می‌دهد هر چند که بارش در حوضـه دریاچه ارومیه نسـبت به درازمـدت ۲۱ درصد و نسـبت به سـال آبی قبل حدود ۴۰ درصد کاهش داشته است، لیکن روان آب در اغلب رودخانه‌های استان به‌ویژه در رودخانه‌های زرینه‌رود، سیمینه‌رود و مهاباد (که حدود ۶۰ درصد حقابه زیسـت‌محیطی دریاچه ارومیه از این سه رودخانه مهم تأمین می‌شـود) بیش از ۷۰ درصد کاهش یافته اسـت. بررسی آمار آب ورودی به مخزن سد بوکان و مهاباد نشـان می‌دهد میزان آب ورودی به مخزن سـد بوکان از ابتدای سـال جاری تاکنـون حدود ۳۰۸ میلیون متـر مکعب (۲۳ درصد متوسـط آورد بلنـد مدت) و آب ورودی به مخزن سد مهاباد حدود ۴۰ میلیون متر مکعب (۱۹ درصد متوسـط آورد بلند مدت) بوده است. همچنین حجـم روان آب ثبت شـده در آخرین ایسـتگاه رودخانه سـیمینه‌رود (ایستگاه هیدرومتری رسول آباد) در حدود ۴ میلیون متر مکعب (۱ درصد متوسط آورد بلند مدت) بوده اسـت. علیرغم دریافت بارش ناکافی در سایر حوضه‌های فرعـی منتهی بـه دریاچه ارومیه در سـال آبـی جاری، مجموع آب تأمین شـده از رودخانه‌های نازلـو، باراندوز، گـدار، روضه‌چـای و همچنین سـامانه انتقال آب سـد کانی‌سـیب تنها به حدود ۴۴۷ میلیون مترمکعب (معادل ۱۳ درصد از حقابه زیسـت‌محیطی دریاچه) رسیده است. تحلیـل هیدرولوژیکی رابطه بـارش و روان آب در اغلب رودخانه‌های حوضه آبریز دریاچه ارومیه نشان می‌دهد که میزان کاهش رواناب در مقادیر بارش‌های کم به صورت نمایی کاهش می‌یابد. دلایل اصلی کاهش نمایی رواناب در مقابـل کاهـش بارندگی به‌ویژه در سـال آبی جاری، شـامل: ۱- افزایـش دمای هوا که باعث بـالا رفتن نیاز آبی و خشـکی محیط و برداشـت‌های بیشتر شده است، ۲- عـدم وقوع بارش در ابتدای سـال آبـی جاری (پاییز ۱۴۰۳) که سبب بروز خشکی درازمدت و تجمعی، خشکی حوضه‌های میانی، کاهـش رطوبت، کاهش عدد منحنی حوضه و کاهش تولید آب در این حوضه‌ها شده است، ۳- افزایش تعداد چاه‌های غیرمجاز و برداشت از آب سطحی و زیرزمینی که باعث شـده بخشی از روان آب رودخانه‌ها از دسترس خارج شده و بعضا صرف تغذیه آبخوان‌ها شود ۴- افزایش سطح زیرکشت در حوضه آبریز دریاچه ارومیه از سـال‌های قبل به‌ویژه در بالادست حوضه‌های آبریز و برداشـت انتقال آب به استخرهای ذخیره آب در خارج از مسـیر رودخانه‌ها و ۵- احداث بیش از ۶۰ سـد با حجم مخـازن کمتر از ۲ الی ۳ میلیون مترمکعب در بالادسـت رودخانه‌ها در استان آذربایجان‌شرقی که سبب ذخیره آب در سدهای مذکور و عدم ایجاد روان آب به سمت دریاچه ارومیه می‌شود.

***احیای دریاچه ارومیه با برطرف ساختن موانع ایجاد شده، قابل انجام است**

*توسـعه نامتوازن بخش کشاورزی دلیل اصلی به وجـود آمدن وضعیت فعلی دریاچه ارومیه است

عیسـی پور، ریشـه اصلی بحـران خشـکی دریاچه ارومیه را در توسـعه گسـترده و ناپایدار اراضی کشاورزی در بالادسـت حوضه آبریـز رودخانه‌های اصلی منتهی به دریاچه است عنوان کرد و گفت: مساحت این اراضی طی سـه دهه گذشته از ۳۵۰ هزار هکتار به بیش از ۸۰۰ هزار هکتار رسـیده و عملاً حقابه مورد نیـاز دریاچه را بلعیده اسـت. این تغییر به معنای تبدیل گسـترده اراضی دیم و ملی به باغات و اراضی آبی اسـت. اگر مصرف هر هکتار اراضی کشـاورزی را حدود ۷ تا ۸ هزار مترمکعب در نظر بگیریم، حدود ۴٫۵ تا ۵ میلیارد مترمکعب آب تجدیدپذیر حوضه،تنها در کشـاورزی مصرف می‌شـود. با احتسـاب سـایر مصارف حوضه، بیش از ۹۰ درصد آب تجدیدپذیر حوضه مصرف می‌شود درحالی که براساس استانداردهای بین‌المللـی، حداکثر میزان مصرف آب تجدیدپذیر حوضه می‌بایسـت کمتر از ۴۰ درصد باشد. علاوه بر این در کنار این توسـعه اراضی، تغییر الگوی کشت از کم مصرف به پرمصرف نقش بسـزایی در افزایش سهم مصرف بخش کشاورزی داشته است.

وی گفـت: یکی دیگر از مشـکلات جدی، سـدهای کوچک متعددی است که در استان آذربایجان شرقی و بر روی سرشاخه‌ها ساخته شـده‌اند. حداقل ۶۰ سد کوچک در ایـن منطقه وجـود دارد که از اواخر دهه ۷۰ سـاخته شـده‌اند. درحالی که باید سـالانه ۴۵۰ میلیون مترمکعب آب از سرشـاخه‌های آذربایجان شرقی وارد دریاچه شود، در دو سال گذشته این عدد کمتر از ۵۰ میلیون مترمکعب بوده‌است.

*** با توجه به بوجود آمدن وضعیت موجود و خشک شدن کامل دریاچه ارومیه، مردم منطقه انتظار دارند در عمل نتیجه برنامه‌ها و پیش بینی‌های انجام شده توسط ستاد احیای دریاچه ارومیه را در عمل مشاهده نمایند**

بنابرایـن، وضعیت فعلی دریاچه ارومیه پاسـخ طبیعی حوضـه بـه عملکرد مداخلات انسـانی در قالب توسـعه ناپایـدار حوضه در بخش‌های مختلف بخصوص توسـعه ناپایدار کشاورزی در سال‌های قبل است.

*پیامدهای فاجعه‌بار عـدم احیا دریاچه چیست؟

مدیـر دفتر برنامه‌ریزی و تلفیق سـتاد احیای دریاچه ارومیه معتقد اسـت در صورت عدم تأمیـن آب موردنیاز دریاچه، گردوغبار نمکی دریاچه به محیط اطراف پراکنده خواهد شـد. ایـن پدیده بـه نابودی اراضی کشـاورزی، تخریب شـهرها و مهاجرت اجباری ساکنان منجر خواهد شـد. این فاجعه می‌تواند به خالی از سـکنه شدن بخش عظیمی از کشور و به‌خطرافتادن زندگی ۱۴ تا ۱۵ میلیون نفر از هم‌وطنانمان منجر شود.

*آیا امیدی بـرای احیای دریاچه ارومیه وجود دارد؟

عیسی پور می‌گوید: تنها دو مسیر برای احیای دریاچه ارومیه وجود دارد و در انتهای هر دو مسیر دریاچه ارومیه احیا می‌شود. مسـیر اول که مسیر عقلانی است، اینست که مصارف در سـطح حوضه به میزانی بازگردانده شـود که در زمان پایداری دریاچه وجود داشـت. در این مسـیر همـه ذینفعان حوضه اعم از مـردم و دولت با کمک هم بـا کاهش مصرف آب در بخش‌هـای مختلف بخصوص کشـاورزی، حقابه زیست محیطی دریاچه ارومیه را تأمین نمایند. بخش زیادی از این حقابه در اراضی غیرمجاز ملی بـه صورت غیرقانونی به مصرف می‌رسـد و هیچ محمل قانونـی برای مصـرف آب در این اراضی ملـی و دولتی وجود ندارد.

مسـیر دوم کـه از قضا این مسـیر هم بـه احیا ختم می‌شود مسیری غیرعقلانی و غیرقابل توصیه است. این مسیر را دریاچه ارومیه از طریق انتقام از مداخلات انسانی ناپایدار انتخاب می‌کند. این مسـیر هرچند زمان بر هست ولـی نهایتا به احیا منجر می‌شـود. در این مسـیر گرد و غبارهای نمکی منجر به از بین رفتن اراضی کشاورزی و حتی مناطق مسـکونی در محیط اطراف حتی بخش‌های وسـیعی از منطقه شـده و پس از بین رفتـن محل‌های مصرف، آب تولید شـده در حوضه بـدون مصرف بعنوان حقابه وارد دریاچه ارومیه می‌شود. به عبارت دیگر دریاچه ارومیه حقابه خودش را با زور می‌ستاند.

*راهکارهـای جدید سـتاد احیا دریاچه ارومیه چیست؟

مدیـر دفتر برنامه‌ریزی و تلفیق سـتاد احیای دریاچه ارومیـه اطهار داشـت: دبیرخانـه کارگـرووه ملی نجات دریاچه ارومیه از دو مسـیر بالا مسـیر عقلانی را انتخاب کرده اسـت. این دبیرخانه معتقد اسـت دریاچـه ارومیه به‌صـورت عقلانی و با تغییرات بنیادین در الگوی مصرف قابل احیا اسـت؛ چرا که پتانسـیل و ظرفیت تولید آب در حوضـه تغییر نکرده، اما منابع موجود به‌شـدت و فراتر از ظرفیت واقعی مصرف می‌شـوند. در این راسـتا دبیرخانه کارگروه ملی نجات دریاچه ارومیه سـه راهکار عمده زیر را از طریق دسـتگاه‌های اجرایی ذیربط و وزراتخانه‌های مربوطه عضو کارگروه ملی نجات دریاچه ارومیه در دستور کار قرار داده است.

۱ – رفـع تصرف از اراضـی ملی و دیم که به صورت غیرمجاز و غیرقانونی و با برداشت از منابع آب رودخانه‌ها و چاه‌ها تبدیل به راضی کشاورزی شده‌اند.

ایـن اراضـی مرتعی و ملـی که عمومـاً در ارتفاعات هسـتند به صورت غیرمجاز مورد تصرف قرار گرفته و از طریـق لوله و پمپاژ آب بهنگام رودخانه‌ها و چشـمه‌های بالادسـت به محـل مصرف منتقل و مـورد مصرف قرار می‌دهند. حداقل میزان برداشت و مصرف آب توسط این اراضی حدود ۱٫۵ میلیاد متر مکعب برآورد می‌شود.

۲ – اصلاح الگوی کشـت حوضه آبریز دریاچه ارومیه از الگوی پرمصرف بـه الگوی کم مصرف آب. با اصلاح الگوی کشت حدود۰٫۵ الی ۰٫۷ میلیارد امکان صرفه‌جویی آب ود دارد.

۳ – اصـلاح روش‌های آبیـاری و کاهش مصرف آب در اراضی حقابه‌دار

که با اصلاح روش‌هـای آبیاری امکان صرفه‌جویی و کاهش مصرف آب بـه میزان ۰٫۷ میلیارد متر مکعب وجود دارد.

وی گفـت: علاوه بـر این اسـتاندار آذربایجان غربی و دبیرکارگـروه ملی نجـات دریاچه ارومیـه، همزمان با برنامه‌ریـزی برای مدیریـت و کاهش مصارف در حوضه آبریز دریاچـه ارومیه و احیاء این اکوسیسـتم ارزشـمند کشـور، موضوع تغییر مسـیر توسعه اسـتان را کلید زده و در حوزه اشـتغال، سـرمایه‌گذاری و معیشت جایگزین گام‌های مهمی برداشته است تا در صورت کاهش اشتغال در بخش کشاورزی مشـکلی برای معیشت مردم منطقه پیش نیاید.

وی افـزود: به منظـور عملیاتی نمـودن راهکارهای فوق برنامه‌ریزی‌های لازم درحال انجام است و دبیرخانه کارگروه ملی نجات دریاچه ارومیه به منظور بروزرسـانی نقشـه راه احیای دریاچه ارومیه، از وزارتخانه‌های نیرو و جهاد کشاورزی برنامه‌های کوتاه مدت، میان مدت و بلند مـدت برای نحـوه عملیاتی نمودن راهکارهـای فوق را درخواست نموده است.

مدیـر دفتر برنامه‌ریزی و تلفیق سـتاد احیای دریاچه ارومیه با دعوت از عموم مردم منطقه و کشور، برای ارائه راهکارهای خـود برای کاهش مصرف آب و هـمچنین نحـوه اجرایـی نمـودن راهکارهای فوق اظهار داشت: بدیهی اسـت بدون همراهی و همکاری مردم و ذینفعان امکان احیـای دریاچه ارومیه وجود ندارد و لازمه انتخاب مسـیر عقلانی بـرای احیای دریاچه ارومیه مشـارکت و همکاری مردم است.

وی گفت: دبیرخانه کارگروه ملی دریاچه ارومیه معتقد اسـت با اجرای راهکارهای صحیح و درسـت و انتخاب مسـیر عقلانـی در کمتر از یک دهه می‌تـوان به احیای دریاچه ارومیه دست‌یافت.

*سخن آخر

با توجه به بوجود آمدن وضعیت موجود و خشک شدن کامـل دریاچه ارومیه، مردم منطقـه انتظار دارند در عمل نتیجه برنامه‌ها و پیش بینی‌های انجام شـده توسط ستاد احیای دریاچه ارومیه را در عمل مشـاهده نمایند چرا که در سال‌های متوالی گذشته تمام برنامه‌ریزی‌ها و اقدامات انجام شـده ابتر مانده و علاوه بر اینکه تأثیری در احیای نگین فیروزه‌ای شمالغرب کشور نداشته، بلکه هر سال بر کوچک شدن و خشک شدن آن نیز افزوده شده است.

رضا امین آذر - خبرنگار روزنامه جمهوری اسلامی در ارومیه

***استاندار آذربایجان‌غربی: اقدامات ویژه‌ای با حمایت‌های جدی رئیس جمهور درحال شکل‌گیری است که انشالله خبرهای خوبی در این زمینه به محض حصول نتیجه نهایی به ملت شریف خواهیم داد**

آگهی نوبت اول

استانداری فارس
شهرداری بوانات

شـهرداری بوانات در نظر دارد برابر با مقررات مالی شـهرداریها و مجوز شماره ۷۲ مورخ ۱۴۰۲/۱۱/۱۰ شورای محترم اسلامی شهر نسبت به فروش ۱۰٪ سهم خود از زمینهای تفکیکی نهضت ملی فاز یک به تعداد ۵۹قطعه مسـکونی به قیمت ارزیابی شـده هر متر مربع به مبلغ ۱۵/۰۰۰/۰۰۰ریال براورد گردیده که به شرح و شرایط ذیل اقدام نماید، لذا متقاضیان محترم جهت شرکت در مزایده به شهرداری بوانات مراجعه فرمایند.

۱. پیشنهاد دهنده میبایستی ۵ درصد از مبلغ قطعه مورد نظر را بابت سپرده شرکت در مزایده به حساب ۰۱۰۵۴۶۲۶۷۹۰۰۲ نزد بانک ملی شعبه بوانات واریز و فیش مربوطه را با درخواست کتبی در پاکت سر بسته قرار داده و از تاریخ انتشار آگهی به مدت ده روز به شهرداری تحویل نماید .
۲. به پیشنهادات مبهم - مخدوش - فاقد سپرده و خارج از موعد مقرر ترتیب اثر داده نخواهد شد .
۳. سپرده نفرات اول و دوم و سوم در صورتیکه حاضر به انعقاد قرارداد نشوند به نفع شهرداری ضبط خواهد شد.
۴. شهرداری در رد یا قبول یک یا همه پیشنهادات مختار خواهد بود .
۵. متقاضیان میتوانند جهت کسـب اطلاعات بیشـتر به شـهرداری مراجعه یا با شـماره تلفن ۰۷۱۴۴۴۰۳۲۵۲ تماس حاصل نمایند . بدیهی است هزینه نشردونوبت آگهی به عهده برندگان مزایده میباشد .
۶. قبول پیشنهادات به مدت ۱۰ روز پس از انتشار آگهی نوبت دوم در روزنامه رسمی می باشد.

نوبت اول : روز یک شنبه ۱۴۰۴/۰۶/۳۰
نوبت دوم : روز دوشنبه ۱۴۰۴/۰۷/۰۷
آخرین مهلت تحویل پیشنهاد دهندگان: روز شنبه ۱۴۰۴/۰۷/۱۹
تشکیل کمیسیون عالی معاملات : پایان وقت اداری شنبه ۱۴۰۴/۰۷/۱۹

شهرداری بوانات

اصلاحیه

پیـرو چاپ آگهی دعوت به مجمع عمومی عادی بطور فوق العاده مندرج در روزنامه جمهوری اسلامی به تاریخ ۱۴۰۴/۰۶/۲۵ با شماره ۱۳۱۸۱مربوط بـه شـرکت تدبیر سـرمایه جم به شـماره ثبـت ۳۶۹۰۷۲ و شناسـه ملی ۱۰۳۲۰۱۸۲۹۷۴ ، بدینوسـیله بند ۵ دسـتور جلسـه بدین شرح الحاق و اصلاح می گردد: ۵- انتخاب بازرسان برای سال مالی ۱۴۰۴.

هیئت مدیره شرکت تدبیر سرمایه جم

آگهی موضوع ماده ۳ قانون و ماده ۱۳ آئین‌نامه قانون تعیین تکلیف وضعیت ثبتی و اراضی و ساختمان‌های فاقد سند رسمی

برابر رای شماره ۱۴۰۴۶۰۳۱۷۰۰۸۰۰۰۴۶۱ مورخ ۱۴۰۴/۰۵/۲۵ هیات اول موضـوع قانـون تعیین تکلیف وضعیت ثبتی اراضی و سـاختمان‌های فاقد سـند رسمی مستقر در واحد ثبتی حوزه ثبت ملک ماهشهر تصرفات مالکانه بلامعارض متقاضی آقای عیسـی قاسمی‌زاده فرزند قاسم بشماره شناسنامه ۷۱۰۳ صادره از شـادگان در ششـدانگ یـک قطعـه زمین مزروعـی به مسـاحت ۵۸۶۷/۲۶ مترمربع قسـمتی از پلاک ۱۴۵ اصلی بخش سـه رامهرمز قریه گمبزون بعنوان مالک رسـمی محرز گردیده است. لذا به منظور اطلاع عموم مراتب در دو نوبت به فاصله ۱۵ روز آگهی می‌شـود در صورتی که اشـخاص نسـبت به صدور سند مالکیت متقاضی اعتراضی داشته باشند می‌توانند از تاریخ انتشار اولین آگهی به مدت دو ماه اعتراض خود را به این اداره تسلیم و پس از اخذ رسید، ظرف مدت یک ماه از تاریخ تسـلیم اعتراض، دادخواسـت خود را به مراجع قضایی تقدیم نمایند. بدیهی است در صورت انقضای مدت مذکور و عدم وصول اعتراض طبق مقررات سند مالکیت صادر خواهد شد. م الف: ۱۶/۵۰

تاریخ انتشار نوبت اول: ۱۴۰۴/۰۶/۳۰ تاریخ انتشار نوبت دوم: ۱۴۰۴/۰۷/۱۴

اسماعیل الیا ـ رئیس ثبت اسناد و املاک

آگهی دعوت مجمع عمومی عادی بطورفوق العاده نوبت دوم شرکت تعاونی مسکن آسمان لیان

تاریخ انتشار: ۱۴۰۴/۰۶/۳۰

جلسه مجمع عمومی عادی بطور فوق العاده نوبت دوم شرکت تعاونی مسکن آسـمان لیان در ساعت ۱۶۰۰ مورخ ۱۴۰۴/۰۷/۱۲ در محل بوشهر - میدان قدس- جنب فرمانداری- سینما کانون برگزار می گردد . از کلیه اعضاء محترم دعوت می شـود با در دست داشتن کارت شناسایی معتبر (ورقه سهم ، کارت عضویت یا دفترچه عضویت) به منظور تصمیم گیری نسبت به موضوعات ذیل در جلسه مجمع حضور بهم رسانند.

دستور جلسه :
۱ - ارائـه گـزارش هیات مدیره و بـازرس تعاونی. ۲- تصویـب صورتهای مالی منتهی به سال ۱۴۰۳ . ۳- تعیین و تصویب بودجه پیشنهادی هیات مدیره برای هزینـه هـای مالی سـال ۱۴۰۵. ۴- اتخاذ تصمیم در خصـوص چگونگی و نحوه دریافت وام مسـکن برای سـایر اعضای تعاونی. ۵- تصویب آیین نامه پاداش و حقوق هیئت مدیره و مدیر عامل. ۶- انتخاب بازرس اصلی و علی البدل

تذکـر : در صورتیکـه حضور عضـوی در مجمع ممکن نباشـد میتواند نماینده ای جهـت حضـور و اعمـال رای در مجمع تعییـن کند در اینصـورت هر عضو میتوانـد وکالـت ۱ عضو و هر غیر عضو تنها وکالت یک نفر را تقبل نماید. ارائه وکالت نامه بصورت محضری در دفترخانه اسـناد رسـمی و یا بصورت عادی و حضـوری تـوام وکیل و موکل به همراه ، داشـتن مدارک شناسـایی و هویتی و تایید وکالتنامه ها توسـط هیات مدیره الزامی می باشد. پس از تایید وکالتنامه ها ورقه ورود به جلسه مجمع برای نمایندگان صادر میگردد.

مکان ثبت نام و ارائه وکالتنامه ها : بوشـهر دفتر تعاونی مسکن آسمان لیان .
زمان وکالتنامه ها : سـاعت ۸ تا ۱۲ مورخ ۱۴۰۴/۰۷/۰۵ الی ۱۴۰۴/۰۷/۰۹ (پنج روز کاری)

هیئت مدیره شرکت تعاونی مسکن آسمان لیان

پایان رسیدگی به پرونده کلثوم اکبری قاتل سریالی مازندران؛
حکم صادره به‌زودی به اولیای‌دم، وکلا و شکات ابلاغ می‌شود

رئیس کل دادگستری مازندران از پایان محاکمه قاتل سریالی «کلثوم اکبری» خبر داد و گفت: حکم صادره به‌زودی به اولیای دم، وکلا و شکات ابلاغ می‌شود.

عباس پوریانی با اشاره به برگزاری دادگاه رسیدگی به اتهامات کلثوم اکبری قاتل سریالی ۱۱ مرد مازندرانی، افزود: با توجه به دفاعیات متهم از خود، حکم پرونده بزودی صادر و به اولیای دم و طرفین پرونده ابلاغ خواهد شد.

رئیس کل دادگستری مازندران گفت: با توجه به اهمیت موضوع، این پرونده با ۷۳ شاکی پس از ورود به دادگاه، طی کمتر از یک ماه توسط قضات با تجربه استان، مورد رسیدگی قرار گرفته و بزودی نسبت به ابلاغ رأی، اقدام خواهد شد.

پوریانی ادامه داد: محاکمه متهم کلثوم اکبری در روز یکشنبه ۲۳ شهریور ماه ۱۴۰۴ خاتمه یافته و قضات نسبت به اخذ آخرین دفاعیات مشارالیه در دادگاه اقدام کردند.

رئیس کل دادگستری مازندران با تأکید بر این مطلب که متهم در جلسه نهایی رسیدگی، اظهارات خویش را به صورت صادقانه بیان نموده و نسبت به بزه‌های موصوف و شروع به قتل شاکی اقرار کرده است، خاطرنشان کرد: مشارالیه در آخرین جلسه دادرسی، ضمن اظهار ندامت و پشیمانی، اظهار به توبه در جلسه دادرسی داشته است.

براساس گزارش قوه قضاییه، ماجرای قتل‌های زنجیره‌ای از شهریور ۱۴۰۲ و با مرگ مشکوک یک مرد ۸۲ ساله در شهرستان محمودآباد آغاز و با شکایت خانواده، پرونده‌ای در دادسرا تشکیل شد که پس از تحقیقات صورت گرفته، کلثوم اکبری به عنوان مظنون اصلی بازداشت و به مباشرت در ۱۱ فقره قتل عمدی و یک فقره اقدام نافرجام به قتل اعتراف کرد.

راهکارهای ساده و کم هزینه برای پیشگیری از سرقت از خانه و خودرو

پلیس آگاهی فراجا با ارائه مجموعه‌ای از راهکارهای ساده و کم هزینه، از شهروندان خواست با رعایت نکات ایمنی در خانه، محل کار، خودرو و اماکن عمومی، فرصت ارتکاب جرم را از سارقان بگیرند.

پلیس آگاهی فراجا با اشاره به نقش مهم شهروندان در ارتقای امنیت اجتماعی، مجموعه‌ای از توصیه‌های کاربردی برای پیشگیری از سرقت را ارائه داد.

پلیس آگاهی تأکید کرد که در خانه‌ها استفاده از نرده، قفل مناسب، درهای ضدسرقت و دوربین مداربسته، نورپردازی کافی، حذف نقاط کور اطراف منزل و نگهداری طلا، ارز و اشیای قیمتی در صندوق امانات بانک یا محل‌های امن، از مهم‌ترین اقدامات ایمنی است.

طبق اعلام پلیس آگاهی فراجا، در مجتمع‌های مسکونی نیز استفاده از سرایدار یا نگهبان آموزش‌دیده، تعامل میان همسایه‌ها برای مراقبت از یکدیگر و نصب آیفون تصویری برای شناسایی افراد ناشناس توصیه شده است.

همچنین برای مغازه‌ها و محل کار، پلیس آگاهی از صاحبان مشاغل خواست تا از نگهداری پول نقد زیاد خودداری کنند، حفاظ‌های ایمنی روی ویترین نصب کنند و همکاری مستمر با پلیس و اتحادیه برای بازدیدهای دوره‌ای داشته باشند.

پلیس به شهروندان توصیه کرد که در معابر عمومی گوشی تلفن همراه خود را با دستی نگه دارند که سمت دیوار است، از قاب‌هایی استفاده کنند که مدل گوشی را مشخص نمی‌کند و از سرگرم شدن با تلفن همراه در معابر شلوغ پرهیز کنند.

پلیس همچنین برای ایمنی خودروها، استفاده از تجهیزات بازدارنده نظیر دزدگیر، قفل فرمان و قفل پدال، خودداری از جا گذاشتن کیف، لپ‌تاپ یا وسایل قیمتی در خودرو، پارک در مکان‌های روشن و مجهز به دوربین مداربسته و اطلاع سریع به پلیس ۱۱۰ در صورت مشاهده افراد مشکوک، تأکید کرده است. پلیس آگاهی فراجا یادآور شد: پیشگیری بهتر از مقابله است؛ رعایت همین نکات ساده می‌تواند از بسیاری از سرقت‌ها جلوگیری کرده و امنیت اجتماعی را افزایش دهد.

فرمانده انتظامی تهران:
میزان مخدر گل‌های موجود در کشور ۱۰ برابر بیشتر از سایر کشورهاست

فرمانده انتظامی تهران بزرگ از کشف ۷.۵ تن انواع موادمخدر در تهران خبر داد.

سردار عباسعلی محمدیان در طرح جمع‌آوری موادمخدر گفت: در همایشی که فرمانده کل فراجا سردار رادان درباره مبارزه با مواد مخدر داشتند اعلام شد که پلیس را در حوزه مواد مخدر در دو مسئله ارزیابی کنید؛ مسئله اول وجود معتادان متجاهر و دوم توزیع کنندگان مواد مخدر است.

وی افزود: امسال ۱۵ نفر از قاچاقچیان و توزیع کنندگان اصلی مواد مخدر مورد هدف گلوله پلیس قرار گرفتند. این افراد جزو توزیع کنندگانی بودند که در جنگل‌ها و جاده‌ها فروش داشتند.

محمدیان گفت: امسال ۷.۵ تن انواع مواد مخدر در تهران کشف شد که هر گرم از آنها می‌تواند باعث اعتیاد یک جوان یا باعث سقوط یا خودکشی باشد.

وی درباره مخدر گل افزود: بسیاری از افراد و والدین تصور می‌کنند مخدری مثل گل هیچ عوارضی ندارد درحالیکه باعث توهم شدید می‌شود. مثلا افراد بعد مصرف تصور می‌کنند که از یک پله درحال راه رفتن هستند درحالیکه از پشت بام سقوط می‌کنند.

محمدیان با اشاره به کشف یک تن گل در تهران اعلام کرد که میزان مخدری که در گل‌های کشور ما وجود دارد ۱۰ برابر بیشتر از مخدری است که در گل‌های سایر کشورها وجود دارد و قطعا بسیار خطرناکتر است.

فرمانده انتظامی تهران بزرگ ادامه داد: بیش از ۴۸ هزار خرده فروش و توزیع‌کننده از ابتدای سال دستگیر شده‌اند اما بعضی از آنها چندبار دستگیر شده‌اند.

وی افزود: در آخرین پرونده پلیس مبارزه با مواد مخدر محموله شیشه‌ای شامل ۴۵۰ کیلوگرم شیشه کشف شد که این پرونده ۳ ماه به طول انجامید.

عباسعلی محمدیان ادامه داد: در این طرح همچنین ۲ میلیون قرص مخدر با انواع مواد مخدر تحت عنوان آرامبخش و قرص لاغری گیاهی کشف شد که مشخص شد داخل آن شیشه وجود دارد که عوارض زیادی دارند.

حکم سارق اسید پاش در استان مرکزی صادر شد؛
۳۰ سال حبس، قصاص، شلاق، پرداخت دیه و رد مال

رئیس کل دادگستری استان مرکزی گفت: فردی که مرتکب سرقت مقرون به آزار و اسید پاشی در یکی از محله‌های شهر اراک شده بود به ۳۰ سال حبس درجه یک بابت جرم اسید پاشی به همراه ۱۰ سال حبس بابت سرقت مقرون به آزار، قصاص، شلاق، پرداخت دیه و رد مال محکوم شد.

حجت الاسلام سعید جزائی، با تأکید بر برخورد قاطع و قانونی با مرتکبین جرائم خشن و برهم زنندگان امنیت اجتماعی به ویژه سارقین خشن و به عنف، افزود: فردی که مرتکب سرقت مقرون به آزار و اسید پاشی در یکی از محله‌های شهر اراک شده بود به ۳۰ سال حبس درجه یک بابت جرم اسید پاشی به همراه ۱۰ سال حبس بابت سرقت مقرون به آزار، قصاص، شلاق، پرداخت دیه و رد مال محکوم شد.

وی افزود: در پی وصول گزارشی از ضابطین مبنی بر وقوع یک فقره سرقت به عنف (سرقت با زور، تهدید و ترساندن) در یکی از محلات شهر اراک با این توضیح که سارق تحت عنوان مأمور اداره آب وارد منزل شاکیه شده و اقدام به سرقت طلاجات وی (۹ حلقه النگو) با توسل به زور، ضرب و جرح و اسید پاشی کرده، بلافاصله پرونده‌ای در این خصوص در شعبه بازپرسی دادسرای عمومی و انقلاب اراک تشکیل و با دستور فوری بازپرس پرونده، تلاش برای دستگیری سارق مذکور آغاز و پس از انجام تحقیقات اولیه و صدور دستورات قضایی مناسب، ضابطین با انجام اقدامات فنی و پایش تصویری موفق به شناسایی هویت و محل اختفا سارق شده و طی یک عملیات منسجم و هماهنگ در یکی از شهرهای مرزی قبل از خروج از کشور دستگیر شد.

رئیس کل دادگستری استان مرکزی گفت: متهم موصوف پس از تفهیم اتهام و اعتراف به بزه‌های ارتکابی خود با قرار بازداشت راهی زندان شد و پس از صدور کیفرخواست و انجام فرایند دادرسی، نهایتا در دادگاه کیفری یک استان مرکزی به ۳۰ سال حبس درجه یک بابت جرم اسید پاشی به همراه ۱۰ سال حبس بابت سرقت مقرون به آزار، ۷۴ ضربه شلاق بابت سرقت، و از بابت جنبه خصوصی جرم به قصاص، دیه و رد مال محکوم شد که اشد مجازات در مورد وی اجرا خواهد شد.

وضعیت بروز آبله‌مرغان در ایران

معاون فنی مرکز مدیریت بیماری‌های واگیر وزارت بهداشت ضمن بیان وضعیت بروز آبله‌مرغان در کشور گفت: این بیماری در ایران آندمیک است و سالانه درصدی از جمعیت، به‌ویژه در کودکان، به آن مبتلا می‌شوند.

دکتر حبیب‌زاده درباره وضعیت شیوع بیماری آبله‌مرغان در کشور و گروه‌های در معرض خطر آن گفت: آبله مرغان در کشور ما تقریبا یک بیماری آندمیک است و بعد از یک سالگی کم کم افراد مبتلا می‌شوند؛ به طوری که در سنین یک تا پنج سال تقریبا سالانه چهار درصد افراد مبتلا می‌شوند و این روند ادامه دارد تا حدود ۴۰ سالگی که حدود ۸۰ درصد افراد در کشور مبتلا به آبله مرغان می‌شوند.

او درباره گروه‌های در معرض خطر آبله مرغان گفت: زنان باردار، نوزادان نارس، کودکان زیر یک سال و افرادی که سن‌شان بالای ۱۵ سال است، بر اثر ابتلا به آبله مرغان می‌توانند دچار عوارض شدید شوند و به همین دلیل نیز از واکسیناسیون علیه این بیماری سود می‌برند.

حبیب‌زاده با بیان اینکه بسیاری از کشورها از حدود سال ۲۰۰۰ این واکسن را وارد برنامه واکسیناسیون کشوری‌شان کرده‌اند؛ گفت: به عنوان مثال کشورهایی در حوزه آسیای جنوب شرقی، کانادا و ایالات متحده واکسیناسیون علیه آبله مرغان را انجام می‌دهند و به دنبال رصدهای انجام شده، متوجه شدند آثار مفید بسیار زیادی داشته؛ چه در زمینه کاهش بار زونا و چه کاهش مرگ و میر. در مجموع واکسیناسیون در این کشورها توانسته بار بیماری را به شدت کاهش دهد.

وی همچنین گفت: ابتلا به آبله مرغان پایان داستان نیست؛ بویژه در سنین بالای ۵۰ سال و در شرایط استرس‌زا و ابتلا به بیماری‌های تضعیف‌کننده سیستم ایمنی، آبله مرغان می‌تواند به صورت بیماری زونا خود را نشان دهد و اتفاقا عوارضی که بعد از زونا بوجود می‌آید بسیار سنگین‌تر و ناراحت‌کننده‌تر از خود آبله مرغان است و ممکن است کیفیت زندگی فرد را تحت تأثیر قرار دهد. به همین دلیل بسیاری از عوارض آبله مرغان با آثار دراز مدت ناشی از عود مجدد آن به صورت زونا مرتبط است.

وی با بیان اینکه آبله مرغان معمولا و بویژه در سنین پایین به صورت بثورات پوستی است که معمولا خفیف بوده و رد می‌شود، افزود: اما در افراد مستعد مانند نوزادان، نوزادان نارس، زنان باردار بویژه در سه ماهه آخر بارداری، مبتلایان ضعف سیستم ایمنی و مبتلایان HIV عوارض به مراتب بیشتر است، ممکن است باعث درگیری سایر ارگان‌های بدن شود. همچنین ممکن است باعث سوپراینفکشن پوست با سایر باکتری‌ها شده و متأسفانه باعث مرگ و میر شود.

وی در پاسخ به سؤالی درباره احتمال ورود این واکسن به برنامه واکسیناسیون کشوری، گفت: فعلا برنامه‌ای برای اینکه واکسن واریسلا (واکسن آبله مرغان) در واکسیناسیون عمومی قرار گیرد، نداریم و جهت تصمیم‌گیری در این زمینه باید ابتدا تعیین کنیم که چقدر از این واکسن سود خواهیم برد. اما در مجموع درحال حاضر با توجه به وضعیت کشور بویژه در خانم‌هایی که قصد بارداری دارند و افرادی که به سن بلوغ رسیده‌اند اما هنوز به آبله مرغان مبتلا نشده‌اند به صورت قطعی از این واکسن سود خواهند برد و می‌توانند آن را تزریق کنند.

ثبت بیش از ۲۴ هزار مأموریت اورژانس تهران در یک هفته

مدیر اورژانس استان تهران از ثبت ۲۴ هزار و ۴۰۰ مأموریت در مرکز ارتباطات ۱۱۵ طی هفته گذشته خبر داد و گفت: در این مدت بیش از ۵۶ هزار تماس با مرکز دیسپچ برقرار شد که ۳,۴ درصد آن‌ها مزاحمت تلفنی بوده است.

محمد اسماعیل توکلی در این خصوص گفت: در هفته گذشته (۲۲ الی ۲۸ شهریورماه) مجموع ۲۴ هزار و ۴۰۰ ماموریت در مرکز ارتباطات ۱۱۵ اورژانس استان تهران (دیسپچ) ثبت شد. در پی این مأموریت‌ها ۵۹۷۸ مورد به مراکز درمانی انتقال یافتند و ۱۰ هزار و ۸۶۹ مورد نیز در محل از خدمات اورژانس استفاده کردند.

رئیس اورژانس استان تهران افزود: در این مدت ۵۶ هزار و ۵۳۰ تماس با مرکز دیسپچ اورژانس استان تهران برقرار شد که از این تعداد متأسفانه ۱۹۲۱ تماس مزاحم (معادل ۳,۴ درصد کل تماس ها) با این مرکز بوده است.

وی افزود: از مجموع مأموریت‌های ثبت شده طی هفته گذشته، ۴۷۳۰ مورد حوادث ترافیکی (۱۹,۴ درصد از کل ماموریتها) و ۱۹۶۷۰ (۸۰,۶ درصد از کل ماموریتها) مورد حوادث غیر ترافیکی بوده است. توکلی در پایان گفت: اورژانس هوایی ۹ سورتی پرواز داشته است که در پی آن ۷ مصدوم به مراکز درمانی انتقال یافته‌اند.

«خوی»؛ قطب تولید دانه‌های روغنی آفتابگردان

شهر خوی در استان آذربایجان غربی، یکی از مهم‌ترین مراکز تولید آفتابگردان در ایران است. دشت‌های وسیع این منطقه در فصل تابستان پوشیده از مزارع آفتابگردان است. گیاهی که نقشی کلیدی در اقتصاد کشاورزی منطقه ایفا می‌کند و سالانه هزاران هکتار از اراضی خوی به کشت آفتابگردان اختصاص می‌یابد و بخش قابل توجهی از دانه‌های روغنی کشور از این منطقه تأمین می‌شود.

آفتابگردان خوی به دلیل شرایط اقلیمی ویژه (تابستان‌های گرم و آفتابی همراه با خاک حاصلخیز) از کیفیت بالایی برخوردار است و روغن استخراج‌شده از آن سرشار از اسیدهای چرب غیراشباع و ویتامین E محسوب می‌شود. علاوه بر اهمیت اقتصادی، این مزارع نقشی در جذب گردشگر نیز دارند. هر ساله در اواخر تیر و و مرداد و شهریور، زمانی که گل‌ها در اوج شکوفایی قرار دارند، خوی به مقصد علاقه‌مندان عکاسی و طبیعت‌گردی تبدیل می‌شود. به همین دلیل، توسعه گردشگری کشاورزی می‌تواند فرصت تازه‌ای برای اقتصاد محلی این شهرستان ایجاد کند.

جدول ۸۱۴۷

افقی :

۱ – اثری از ابراهیم یونسی – بیماری پیسی ۲ – سومین پادشاه کیانی – خبرها ۳ – عضو صورت – از ابزار نجاری – خوابیده – ترمز چارپا ۴ – میدانی در تهران – شالوده و بنیاد – آدم آهنی – لباس آخرت ۵ – نوعی بست – از علوم خفیه – شهر بی قانون ۶ – کوره آجر پزی – چغندر پخته ۷ – برج کج فرانسه – ستون بدن – وسیله ای برای حمل لوازم یدکی ۸ – فرش – بیتا بدون ب ۹ – بی دین – کشیش – قورباغه درختی ۱۰ – واحد پول اتیوپی – همبازی جری ۱۱ – عضو پرواز – مردم ولگرد – مرغان ۱۲ – پارچه پشم شتر – شاگردی – پسوند شباهت – شادی و سرور ۱۳ – مخفف آتش – ساده تر – تکیه کردن – مادر عرب ۱۴ – فرو مایه – سفر کردن ۱۵ – کسی که متدین به دین اسلام باشد – کم کم

عمودی :

۱ – سلام تلفنی – اولین نخست وزیر الجزایر – از مصالح ساختمانی ۲ – اتومبیل آلمانی – پرچم – قطع کردن ۳ – اثر چربی – مکر – متهور – چاشنی غذا ۴ – سو چشم – رهبر کاتولیک های جهان – سال ترکی – غروب کننده ۵ – نوعی خاک – کوفت – اسلام آوردن ۶ – مکرو حیله – رب النوع ۷ – دوشیزه – شتر ۸ – خدای دراویش – گریزحیوان – بریدن با شمشیر و جز آن – خودم ۹ – پیامبر – شیر بیشه، صورت پنجم از صور فلکی ۱۰ – هزارو صدو یازده – شاخه نوی درخت ۱۱ – هستی – شایستگی – همسران ۱۲ – پسر قزوینی – ماله برزگران – جد رستم – شادمان شدن ۱۳ – نشانه مفعولی – ادرس ترسیمی – همنشین هرج – متد بی سر ۱۴ – از اعداد – غلاف پنبه – پوسته ۱۵ – بخشی از اوستا – جمع مشکل – یوزپلنگ به لفظ عربی

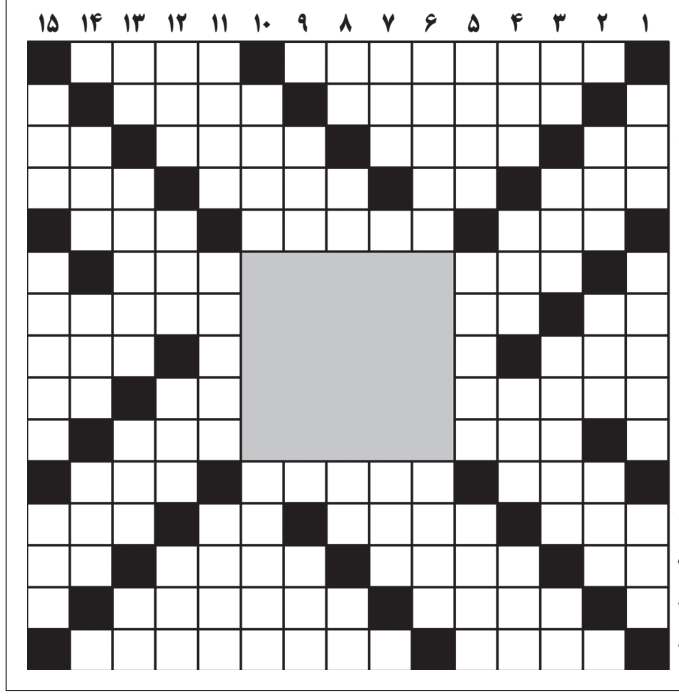

حل جدول ۸۱۴۶

	۱	۲	۳	۴	۵	۶	۷	۸	۹	۱۰	۱۱	۱۲	۱۳	۱۴	۱۵
۱	■	ش	ی	ل	ه	پ	ی	ل	ه	■	ج	ن	و	ن	■
۲	ک	■	م	ا	د	ر	ی	د	■	ا	ه	ن	ج	■	و
۳	ن	ص	■	س	ی	و	ل	■	ک	و	ا	ه	■	ح	س
۴	ه	د	ا	■	ه	س	■	ف	ی	و	ز	■	ه	ب	د
۵	■	ا	ر	د	■	ه	ر	ک	و	ل	■	ل	ی	ث	■
۶	ن	■	ش	ی	خ	■	■	■	■	■	ب	د	ر	■	ل
۷	ک	ی	■	ک	و	■	■	■	■	■	ا	م	و	ا	ج
۸	ر	ب	ا	■	ا	■	■	■	■	■	ت	■	ن	ص	ب
۹	ا	س	ف	ا	ر	■	■	■	■	■	ر	ه	■	م	ا
۱۰	ن	■	ل	ک	ی	■	■	■	■	■	ی	ر	ت	■	ز
۱۱	■	م	ا	د	■	م	ع	ل	و	م	■	س	ل	خ	■
۱۲	ن	ح	س	■	ا	م	ا	ج	■	ش	ت	■	ی	ا	ب
۱۳	م	ض	■	ا	ذ	ی	ن	■	ا	ک	ف	ا	■	م	ج
۱۴	س	■	ن	و	ا	ز	■	ا	د	و	ن	ی	س	■	ه
۱۵	■	و	ز	ا	ن	■	ا	ک	ب	ر	ن	ا	م	ه	■

صدای شما

تلفن تماس ۹ - ۷۷۶۴۴۴۲۰ (داخلی ۳۴)
همه روزه بجز پنجشنبه‌ها ازساعت ۱۰/۳۰ تا ۱۲

***یک شهروند از تهران:** مدیریت تعمیر و نگهداری پله برقی ایستگاههای بی‌آرتی اصلا مناسب نیست و بعضاً در برخی ایستگاهها به علت خرابی پله‌برقی تا ۲۰ روز پله‌ها از کار می‌افتد و تا تعمیرات انجام شود، مردم بویژه افراد سالمند مجبورند با مشقت از پله‌ها بالا بروند. لطفاً بنویسید تا مسئولان مربوطه اقدام لازم را در تسریع تعمیرات انجام دهند.

اجرای پویش «مهر دارالمؤمنین» در منطقه۱۴

پویش بزرگ «مهر دارالمؤمنین» همزمان با فرارسیدن ایام پرمهر آغاز سال تحصیلی جدید و با هدف حمایت از تحصیل دانش‌آموزان، در منطقه ۱۴ به اجرا درآمد.در این پویش با اهدای هزار بسته ملزومات تحصیلی شامل کوله‌پشتی و لوازم‌التحریر برای دانش‌آموزان کم‌برخوردار و فرزندان زنان سرپرست خانوار به آنهات اهدا شد. شهردار منطقه ۱۴ در این مراسم با اشاره به اهمیت آماده‌سازی مدارس برای آغاز سال تحصیلی جدید گفت: با هدف حمایت و اهدای مهربانی به دانش‌آموزان عزیز، ملزومات تحصیلی فرزندان دختر و پسر محصل زنان سرپرست خانوار منطقه، متناسب با نیازهای مقاطع تحصیلی مختلف تدارک دیده شده و در قالب کوله‌پشتی‌های بین این خانواده‌ها توزیع می‌شود. امیر شهرابی ضمن آرزوی موفقیت برای نسل آینده کشور که ادامه‌دهنده راه انقلاب و سربلندی میهن عزیزمان هستند و با بیان اینکه این هدایای مهر تنها در یک مرحله ختم نمی‌شود افزود: اهتمام داریم با تلاش مت و همدلی بیشتر، شاهد تداوم و گسترش چنین پویش‌هایی تا پایان سال تحصیلی باشیم.

بازگشایی گره‌های کور ترافیکی در محله یافت آباد تهران

شهردار منطقه ۱۸ تهران اعلام کرد: گره‌های ترافیکی معابر قدیمی محلات یافت آباد پایتخت پس از نیم قرن به طور کامل بازگشایی شد.رضا محمدی شهردار منطقه ۱۸ تهران با اشاره به قدمت و ناایمنی ابنیه‌های محور زندیه و میرهاشم که شهروندان نزدیک به ۵۰ سال با معضلات ترافیکی و حادثه‌های ترافیکی دست به گریبان بودند، اظهار داشت: پس از برنامه‌ریزی مدون در بخش‌های مختلف مدیریت شهری، برقراری تعامل با نهادهای قضائی و انتظامی و تجهیز و بکارگیری کلیه ادوات و ماشین آلات سنگین در اختیار، عملیات تخریب و عقب نشینی املاک معارض، قدیمی و ناایمن محور شهید مرتضی زندیه به شهید مصطفی میر هاشم آغاز شد.وی ادامه داد: از ابتدای امسال تا کنون طی ۵ مرحله عملیات چندین ساعته، تعداد ۴۸ باب واحد تجاری، اداری و انباری به همراه دو دیوار معارض به طور کامل تخریب تا ضمن بازگشایی کامل محور یاد شده، بار سنگین ترافیکی و عدم امکان تردد خودروهای دستگاه‌ها و نهادهای امداد رسان که معضلات آن بالغ بر ۵۰ سال زندگی روزمره شهروندان را دچار مخاطره کرده بود نیز برطرف شود.به گفته این مقام مسئول، با تخریب و عقب نشینی مساحتی بالغ بر ۲۸۴۱ متر مربع از املاک معارض، قدیمی و نا ایمن، محور شهید مرتضی زندیه به طور کامل بازگشایی و بزودی نیز عملیات مشابه در محور شهید مصطفی میرهاشم به اجرا در خواهد آمد.

ورود پی در پی موج جدید بارش‌های پاییزی به کشور در هفته جاری

رئیس مرکز ملی پیش‌بینی و مدیریت بحران مخاطرات وضع هوا گفت: با ورود پی‌درپی موج‌های بارش پاییزی طی هفته جاری، در شمال و شرق کشور بارش باران، رعد و برق، وزش باد و کاهش دما پیش‌بینی می‌شود.

صادق ضیائیان، رئیس مرکز ملی پیش‌بینی و مدیریت بحران مخاطرات وضع هوای سازمان هواشناسی کشور با تشریح آخرین وضعیت جوی ایران افزود: امروز یکشنبه با عبور سامانه بارشی از نوار شمالی کشور، علاوه بر تقویت بارش و وزش باد شمالی در سواحل دریای خزر، در مناطقی از آذربایجان غربی، آذربایجان شرقی، اردبیل و دامنه‌های جنوبی البرز شامل زنجان، قزوین، البرز و تهران نیز ابرناکی، رگبار باران، رعد و برق و وزش باد همراه با کاهش نسبی دما رخ می‌دهد. همچنین در نوار شرقی کشور وزش باد شدت می‌گیرد.

رئیس مرکز ملی پیش‌بینی سازمان هواشناسی گفت: فردا در گیلان، مازندران، غرب گلستان و دامنه‌های جنوبی البرز در استان‌های قزوین، البرز و تهران ابرناکی، رگبار باران و رعد و برق ادامه دارد. به تدریج از اوایل شب، شدت وزش باد در نوار شرقی کشور افزایش یافته و در مناطق شرقی به‌ویژه زابل، پدیده گرد و خاک و کاهش کیفیت هوا محتمل است. وی ادامه داد: روز سه‌شنبه (یکم مهر) نیز وزش باد در نوار شرقی کشور ادامه خواهد داشت و تنها در دامنه‌های البرز مرکزی واقع در مازندران، البرز و تهران و همچنین ارتفاعات جنوب استان‌های کرمان و فارس افزایش ابر، وزش باد و رگبار پراکنده پیش‌بینی می‌شود. ضیائیان با اشاره به وضعیت هوای تهران اظهار کرد: آسمان تهران صاف تا کمی ابری همراه با وزش باد، گاهی وزش باد شدید و احتمال گرد و خاک پیش‌بینی می‌شود و دمای هوای تهران بین ۲۱ تا ۳۱ درجه سانتی‌گراد در نوسان است.

پزشکی قانونی اعلام کرد:
مرگ ۲ کودک تهرانی بر اثر ماکارانی فاسد نبوده است

کمیسیون پزشکی قانونی، فوت دو کودک تهرانی که در سال گذشته عنوان شده بود با مصرف ماکارانی فاسد به وقوع پیوسته است را رد کرد و اعلام کرده که فوت این کودکان در اثر مسمومیت با قرص برنج بوده است.

سال گذشته مطرح شد که یک خانواده تهرانی در اثر مصرف ماکارانی مسموم شدند و در اثر این مسمومیت دو کودک یکساله و هفت ساله این خانواده فوت کردند.

در ابتدا گفته شد که ماکارانی فاسد باعث مرگ این دو کودک شده و پس از ورود به پرونده، موضوع به کمیسیون پزشکی قانونی ارجاع شد. بعد از گذشت یکسال کمیسیون پزشکی قانونی اعلام کرده که علایم مسمومیت این دوکودک شبیه مسمومیت با قرص برنج بوده است و احتمال اینکه در اثر مصرف ماکارانی فاسد و کهنه باشد دور از ذهن است و ارتباطی با کهنگی و فاسد بودن مواد غذایی ندارد. گفته می‌شود این دو کودک، پرستار داشته‌اند و احتمال اینکه شخص ثالثی در مرگ آنها دخیل باشد، وجود دارد. لذا احتمال ارتکاب جنایت (قتل) و بررسی بیشتر ابعاد پرونده در شعبه اول دادسرای جنایی تهران به ریاست قاضی اختیاری درحال انجام است.

رئیس بنیاد ملی گندمکاران:

نیم میلیون تن گندم به دلیل گرانی و کمبود نهاده‌ها، خوراک دام و طیور شد

رئیس بنیاد ملی گندمکاران کشور با بیان اینکه حداقل ۵۰۰ هزار تن گندم تولیدی در سال زراعی جاری به مصرف دام و طیور رسیده است گفت: با توجه به گرانی و کمبود نهاده‌های دامی در سال جاری دامدار و مدغدار برای تامین بخشی از نیاز خود به سمت خرید گندم رفت.

عطاالله هاشمی، رئیس بنیاد ملی گندمکاران کشور، در گفتگو با خبرگزاری تسنیم، اظهار داشت: نرخ پیشنهادی خرید تضمینی گندم براساس هزینه‌های تولید و سود معقول برای تولید کننده، توسط بنیاد ملی گندمکاران کشور ۳۲ هزار تومان است. حال اگر حتی دو تا سه هزار تومان پایین‌تر تعیین شود، کشاورز متضرر خواهد شد.

وی افزود: با چنین روالی که در سازمان برنامه و بودجه و وزارت اقتصاد وجود دارد و بخواهند نرخ خرید تضیمینی گندم داخلی را با گندم وارداتی مقایسه کنند که با ارز ترجیحی به کشور آمده است به نتیجه‌ای که به نفع کشور باشد نخواهیم رسید؛ بنابراین لازم است دیدگاه‌ها اصلاح شود تا برای کشاورز جذابیت و صرفه اقتصادی داشته باشد و او به سمت کشت گندم ترغیب شود.

رئیس بنیاد ملی گندمکاران با اشاره به کاهش میزان خرید گندم از کشاورزان افزود: سال گذشته ۱۲,۵ میلیون تن گندم از کشاورزان خریداری شد، اما امسال این رقم به ۷ میلیون و ۷۰۰ هزار تن رسید که حدود ۴ میلیون و ۸۰۰ هزار تن کاهش را نشان می‌دهد.

هاشمی گفت: در سال زراعی جاری در خرید تضمینی گندم و تولید کاهش داشتیم که بخش عمده آن مربوط به خشکسالی و از بین رفتن گندم مزارع دیم بود، اما علاوه بر آن عواملی مانند قیمت خرید، نحوه پرداخت مطالبات، تأمین نهاده‌های کاشت و برداشت، و همچنین وجود رقیبی جدی به نام نهاده‌های دامی نیز در این کاهش مؤثر بودند.

هاشمی تصریح کرد: درحالی که قیمت جو در سال جاری به ۲۵ هزار تومان (در بازار آزاد) رسید، قیمت گندم ۲۰ هزار و ۵۰۰ تومان تعیین شد و طبیعی بود که بخشی از گندم به سمت مصرف در نهاده‌های دامی سوق پیدا کند. وی گفت: با توجه به گرانی و کمبود نهاده‌های دامی در سال جاری دامدار و مدغدار برای تامین بخشی از نیاز خود به سمت خرید گندم رفت که این به معنی هدر رفت گندم تولیدی است. هاشمی گفت: رقمی دقیقی در این ارتباط نداریم اما می‌توان برآورد کرد حداقل ۵۰۰ هزار تن گندم تولیدی در سال زراعی جاری به مصرف دام و طیور رسیده است.

معاون سازمان راهداری و حمل‌ونقل جاده‌ای:

۱۰۰۰ دستگاه ماشین‌آلات راهداری در کشور نوسازی شد

معاون راهداری سازمان راهداری و حمل‌ونقل جاده‌ای از خرید ۱۰۰۰ دستگاه ماشین آلات راهداری خبر داد و گفت: بیش از نیمی از ناوگان خریداری و تحویل ادارات‌کل راهداری و حمل و نقل جاده‌ای استان‌ها شده است.

به گزارش وزارت راه و شهرسازی، اروجعلی علیزاده در خصوص نوسازی ۱۰۰۰ دستگاه ناوگان راهداری و خرید ۷۶۰ دستگاه از طریق واردات و ۲۴۰ دستگاه از ظرفیت تولید داخلی، گفت: بیش از نیمی از ناوگان خریداری و تحویل ادارات‌کل راهداری و حمل و نقل جاده‌ای استان‌ها شده است.

معاون راهداری سازمان راهداری و حمل‌ونقل جاده‌ای با اشاره به فعالیت بیش از ۱۲ هزار دستگاه ماشین‌آلات راهداری در سطح کشور، گفت: ادارات‌کل راهداری و حمل‌ونقل جاده‌ای از ظرفیت ناوگان موجود به نحو مطلوبی برای اجرای پروژه‌های راهداری، نگهداری ابنیه فنی و شبکه راه‌های کشور استفاده خواهند کرد.

وی، برآورد ارزش شبکه ۲۳۱ هزار کیلومتری راه‌های کشور را ۹۰۰۰ همت اعلام کرد و گفت: درحالی که براساس استاندارد جهانی به‌طور متوسط ۲۷۰ هزار میلیارد تومان برای نگهداری و ایمن‌سازی شبکه راه‌های کشور مورد نیاز است، سالانه قریب به ۳۵ هزار میلیارد تومان برای اقدامات حوزه نگهداری جاده‌ها محقق و هزینه می‌شود، از ابتدای سال جاری تاکنون قریب به ۱۲ همت اعتبار در حوزه نگهداری راه‌ها به استان‌های کشور اختصاص یافته است.

معاون راهداری سازمان راهداری و حمل‌ونقل جاده‌ای از اجرای ۱۸۹۰ کیلومتر آسفالت تقویتی، ۷۳۷ کیلومتر روکش آسفالت تقویتی، ۳۰۵۰ کیلومتر عملیات لکه‌گیری و درزگیری، ۶۵ هزار کیلومتر خط‌کشی جاده‌ها و اجرای ۳۰۰ کیلومتر حفاظ جدید در سطح شبکه راه‌های کشور طی سال جاری خبر داد.

وی گفت: نصب ۱۲۵ هزار عدد علائم راهنمایی، ۷۰ کیلومتر روشنایی طولی و ایجاد ۲۰۰ روشنایی نقطه‌ای و احداث ۱۲۷ دستگاه پل و ابنیه فنی جدید بخش دیگری از فعالیت‌های انجام شده طی سال جاری است. علیزاده از آمادگی حدود ۱۲ هزار دستگاه ماشین‌آلات سنگین و نیمه‌سنگین راهداری، ۱۲ هزار نیروی راهداری، ۶۰۰ هزار تُن شن و نمک و ۱۲۱۷ باب راهدارخانه بین‌راهی برای خدمات‌رسانی در طرح راهداری زمستانی آماده و تسهیل ترافیک، کاهش تصادفات جاده‌ای و ارتقاء ایمنی جاده‌های بین‌شهری کشور خبر داد.

جمع‌آوری ۱۲۴ دستگاه استخراج رمزارز غیرمجاز در استان تهران

شرکت توانیر اعلام کرد ۱۲۴ دستگاه استخراج رمزارز غیرمجاز با تلاش‌های مشترک شرکت‌های توزیع برق تهران بزرگ و استان تهران، نهادهای امنیتی و انتظامی و همچنین همکاری مؤثر مردم، در نقاط مختلف استان تهران شناسایی و جمع‌آوری شد.

این تجهیزات که عمدتاً در واحدهای مسکونی، پاساژها و مراکز خرید، کارگاه‌ها و مغازه‌های متروکه و حتی مراکز کشاورزی به‌طور پنهانی نصب شده بودند، در مجموع ۳۰۷ کیلووات بار غیرمجاز به شبکه تحمیل می‌کردند؛ رقمی معادل مصرف همزمان بیش از ۱۰۰ خانوار.

اقدامات صورت‌گرفته شامل جمع‌آوری کابل‌های غیرمجاز، تنظیم صورت‌جلسه انتظامی، تحویل دستگاه‌ها به پلیس امنیت اقتصادی و مراجع قضایی و در برخی موارد بازداشت متخلفان بوده است. این عملیات‌ها نشان می‌دهد پدیده استخراج غیرمجاز رمزارز در پوشش فعالیت‌های مختلف و در مکان‌های متنوع انجام می‌شود و مقابله با آن نیازمند پایش مستمر، هماهنگی بین‌دستگاهی و همکاری مردمی است.

شهروندان می‌توانند در صورت مشاهده موارد مشکوک، موضوع را از طریق ارسال پیامک به سرشماره ۳۰۰۰۵۱۲۱ گزارش دهند و به ازای هر دستگاه استخراج رمزارز غیرمجاز کشف شده، یک میلیون تومان تا سقف ۲۰۰ میلیون تومان پاداش دریافت کنند.

مرکز پژوهش‌های مجلس بررسی کرد

ابهام در اجرای قانون جهش تولید مسکن

صف یک میلیون نفری برای دریافت تسهیلات مسکن ملی

ابهام در اجرای ماده ۴ قانون جهش تولید مسکن (نهضت ملی مسکن) درحالی بانک‌ها و مردم را سردرگم کرده و صف یک میلیون نفری را برای دریافت تسهیلات مسکن ایجاد کرده است که کارشناسان و حتی مقامات مسئول، نوک پیکان این مشکل را معطوف به بانک‌ها دانسته و معتقد هستند نظام بانکی در این برهه از زمان انگیزه‌ای برای پرداخت تسهیلات به بخش مسکن ندارد.

تأمین مسکن مناسب وظیفه دولت‌ها است و حل این مشکل یکی از مهم‌ترین معضلات اقتصادی کشور را می‌تواند مرتفع کند. قانون جهش تولید مسکن که در سال ۱۴۰۰ به تصویب رسید در حقیقت می‌خواست کشور را به این سمت سوق دهد که سالانه یک میلیون واحد مسکونی در کشور تولید و تحویل متقاضیان شود. به همین جهت بود که تأمین مالی ساخت مسکن که همواره به عنوان یکی از مهم‌ترین مسائل ساخت مسکن نه تنها در ایران بلکه در همه کشورها مطرح بود پاشنه آشیل این پروژه عظیم قرار گرفت.

این پروژه که بر خلاف پروژه مسکن مهر فاقد خط اعتباری بود قرار بود بدون تعیین قیمت و سقف قیمتی مسیر و زمان ساخت را کوتاهتر کند اما بانک‌ها تلاشی و انگیزه‌ای برای حمایت از این پروژه بنا به دلایل مختلف نداشتند. در این راستا، عملکرد وضعیت پرداخت تسهیلات در قالب ماده (۴) قانون جهش تولید مسکن در کشور بسیار کم بوده به طوری که در سه سال اول اجرای قانون، عملکرد پرداخت تسهیلات در قالب قانون جهش تولید مسکن به نسبت تکلیف قانونی حدود ۳۰ درصد بوده است. این موضوع سبب ایجاد صف شدید حدود یک میلیون نفری برای دریافت تسهیلات مسکن شده است.

بررسی‌های کارشناسی طبق گزارش مرکز پژوهش‌های مجلس نشان می‌دهد نظام بانکی در کشور به دلایل متعدد رغبت و انگیزه کافی برای پرداخت تسهیلات مسکن را نداشته و قانون جهش تولید مسکن نیز نتوانسته این نقیصه را برطرف کند. حتی این عدم پرداخت تسهیلات مسکن ملی به شهرهای زیر ۲۵ هزار نفر هم رسیده است به طوریکه صدای رئیس بنیاد مسکن را هم درآورد.

بنیاد مسکن انقلاب اسلامی که متولی ساخت مسکن ملی در شهرهای زیر ۲۵ هزار نفر هم شده است معتقد است پرداخت وام ۶۰۰ میلیون تومانی مسکن ملی با کُندی مواجه است. غلامرضا صالحی، رئیس بنیاد مسکن انقلاب اسلامی در گفتگو با اقتصادآنلاین در پاسخ به این پرسش که با توجه به اینکه بنیاد مسکن در ساخت واحدهای مسکن ملی نیز ورود کرده است آیا پرداخت تسهیلات بانکی ازسوی بانک‌ها برای واحدهای مسکن ملی با کُندی صورت می‌گیرد؟ گفت: پرداخت وام ۶۰۰ میلیون تومانی مسکن ملی در شهرهای زیر ۲۵ هزار نفر که مسئولیت آن بر عهده بنیاد مسکن انقلاب اسلامی است با کُندی مواجه است.

وی ادامه داد: به هر حال تمامی بانک‌ها در پرداخت تسهیلات ۶۰۰ میلیون تومانی مسکن ملی اجماع ندارند. برخی بانک‌ها در پرداخت تسهیلات کُند عمل می‌کنند و همانطور که گفتم اجماعی در این خصوص ندارند. در بخشی از گزارش کارشناسی مرکز پژوهش‌های مجلس درباره ابهامات ماده ۴ قانون جهش تولید مسکن و دو تبصره ۲ و ۵ آمده است که تسهیلات قانون جهش تولید مسکن (نهضت ملی مسکن) براساس نیاز سالانه مسکن در طرح‌ها و برنامه‌های اعلام شده وزارت راه و شهرسازی پرداخت می‌شود، اما در مورد این طرح‌ها و

برنامه‌ها ابهاماتی وجود دارد.

درحال حاضر، تعدادی از بانک‌ها اعلام کرده‌اند تقاضای تسهیلات مسکن موضوع قانون جهش تولید از طریق سامانه وزارت راه و شهرسازی به آنها ابلاغ نشده است و جریمه ناشی از تکالیف انجام نشده برای آنها اعمال می‌شود؛ بنابراین لازم است این ابهامات رفع شود.

همچنین مشخص نیست اگر تقاضای تسهیلات مسکن از طرف وزارت راه و شهرسازی کمتر از تکلیف اعلام شده توسط بانک مرکزی باشد، آیا این اختلاف به‌عنوان تعهدات انجام نشده تبصره ۵ محسوب می‌شود یا خارج از شمول آن قرار دارد.

سازوکار ارجاع پرونده‌های تسهیلات مسکن به بانک‌ها و موسسات اعتباری از طرف وزارت راه نیز شفاف نیست، بنابراین ممکن است تعداد پرونده‌های ارجاعی با تکلیف اعلام شده بانک مرکزی تناسب نداشته باشد و اجرای تبصره ۵ در رابطه با مالیات‌ستانی دچار اختلاف شود.

براساس تبصره ۵، سازمان امور مالیاتی موظف است در صورت عدم رعایت موضوع این ماده، مالیاتی برابر ۲۰ درصد تعهد انجام نشده را از بانک‌ها و موسسات اعتباری مستنکف اخذ و به خزانه‌داری کل کشور واریز کند. اما مشخص نیست آیا برای دریافت این جریمه، درج آن در قانون بودجه ضرورت دارد یا بدون آن نیز امکان‌پذیر است.

متن تبصره‌ها:

تبصره ۲: تسهیلات قانون جهش تولید مسکن براساس نیاز سالانه مسکن در طرح‌ها و برنامه‌های اعلام شده وزارت راه و شهرسازی پرداخت می‌شود. در صورت ترکیب منابع بانک عامل با منابع صندوق ملی مسکن، نرخ سود تسهیلات براساس نسبت مشارکت منابع صندوق ملی مسکن با بانک عامل و نرخ سود مصوب شورای پول و اعتبار محاسبه می‌شود.

تبصره ۵: سازمان امور مالیاتی موظف است در صورت عدم رعایت موضوع این ماده، مالیاتی برابر ۲۰ درصد تعهد انجام نشده را از بانک‌ها و موسسات اعتباری مستنکف اخذ و به خزانه‌داری کل کشور واریز کند. این مبلغ به‌عنوان تخصیص یافته تلقی و به حساب صندوق ملی مسکن واریز می‌شود.

اواخر اردیبهشت سال ۱۴۰۳ مهدیار اسماعیلی، مدیرعامل وقت صندوق ملی مسکن با بیان اینکه بانک‌ها در تلاش هستند جریمه مالیاتی را از روش‌های حقوقی لغو کنند گفته بود: آنها ادعا می‌کنند در سامانه فرد معرفی نشده است که به آنها اعلام کنیم. وزارتخانه در این رابطه پاسخ‌های روشنی دارد؛ اولاً بانک‌ها از روش‌های دیگر می‌توانستند افراد را شناسایی کنند که این کار را نکردند و انفعال به‌خرج دادند. بانک‌ها به قانونی تکیه کرده‌اند که می‌گوید وزارت راه و شهرسازی باید به آنها اعلام می‌کرد.

وی ادامه داد: اگر بخواهند به این قانون تکیه کنند، وزارت راه و شهرسازی از طریق سامانه به بانک مسکن و بانک‌هایی که اعلام آمادگی برای دریافت مشخصات را داشته‌اند، اطلاعات را ارسال کرده است. بانک‌های متخلف این کار را انجام نداده‌اند و به سامانه متصل نشده‌اند.

اسماعیلی تأکید کرد: سامانه برقرار است و باید از داخل بانک به آن متصل شود، وقتی بانک این کار را نمی‌کند، مشخص است که سامانه را نمی‌بیند، وزارت راه و شهرسازی این کار را انجام داده است، اما بانک‌ها خیر، متأسفانه همکاری رقم نخورده است و سامانه متصل نشده است و بانک می‌گوید "دسترسی ندارم " که دلیل آن کم‌کاری بانک‌ها بوده است. آنطور که مقامات ارشد وزارت راه و شهرسازی می‌گویند اکثر بانک‌ها به سامانه متصل شده‌اند و امکان پرداخت تسهیلات برقرار شده است، اما مشکل همچنان پابرجاست.

در یافته‌های گزارش مرکز پژوهش‌ها آمده است بررسی‌های کارشناسی نشان می‌دهد در کشورهای مورد بررسی تسهیلات رهنی (تسهیلات به پشتوانه وثایق ملکی) به صورت متوسط ۱۹ درصد از مانده تسهیلات پرداختی نظام بانکی را تشکیل می‌دهند، لیکن در نظام بانکی کشور سهم مانده تسهیلات بخش مسکن و ساختمان به کل مانده تسهیلات در سال ۱۴۰۲ حدود ۱۰ درصد است که در صورت کسر تسهیلاتی که به پروژه‌های ساختمانی برخی بانکهای خصوصی داده شده است، این رقم بسیار کاهش خواهد یافت و تسهیلات پرداختی به بخش ساختمان مسکونی عمدتاً منحصر در بانک مسکن است. لذا بدون تردید به‌رغم بانک‌محور بودن تأمین مالی در کشور، نظام بانکی کشور تسهیلات کافی و مناسب در مقایسه با سایر کشورها به بخش مسکن پرداخت نکرده است.

کارشناسان بر این باور هستند شبکه بانکی به‌دلایلی نظیر پایین بودن نرخ سود تسهیلات مسکن، دوره طولانی بازپرداخت تسهیلات مسکن، استطاعت ناکافی دریافت‌کنندگان تسهیلات مسکن و امکان نکول تسهیلات از این محل و مشکلات ناشی از تملک وثایق تسهیلات مسکن، انگیزه کافی برای پرداخت تسهیلات مسکن را ندارد. واضح است که قانون جهش تولید مسکن نیز نتوانسته است این مشکلات را برطرف کرده و انگیزه لازم به‌منظور پرداخت تسهیلات مسکن را ایجاد کند.

ایرج رهبر، رئیس انجمن انبوه سازان مسکن در این خصوص گفت: براساس قانون جهش تولید مسکن بانک‌ها باید ۲۰ درصد از تسهیلات خود را به بخش مسکن پرداخت کنند. در سال اول اجرای این قانون ۳۶۰ هزار میلیارد تومان بود که آمارهای همان سال‌ها موجود است و به خوبی مشخص است که بخش خیلی کمی از این تسهیلات به حوزه صنعت ساخت مسکن و مسکن ملی پرداخت شده است.

وی با تأکید بر اینکه بخشی از منابع مالی پروژه‌های نهضت ملی مسکن باید از طریق منابع صندوق ملی مسکن و فروش اراضی مازاد تامین و بخشی هم از طریق آورده متقاضیان تامین شود ادامه داد: دو سال پیش وقتی مشخص شد بانک‌ها توان تامین منابع مالی مسکن ملی را ندارند یا به هر دلیلی قصدی برای ورود به آن را هم ندارند پیشنهادی را مطرح کردیم که براساس آن در قالب تهاتر بتوانیم پروژه‌های مسکن ملی را به تکمیل کنیم اما ظاهرا آن پیشنهاد چندان جدی گرفته نشد و حالا می‌بینیم که گفته می‌شود یک میلیون نفر در صف دریافت تسهیلات مسکن ملی قرار دارند.

روند کُند پرداخت تسهیلات مسکن ملی در نهایت به ضرر متقاضیان مسکن ملی خواهد شد

رهبر با اشاره به اینکه قطعا روند کُند پرداخت تسهیلات مسکن ملی در نهایت به ضرر متقاضیان مسکن ملی که ثبت‌نام کرده‌اند و آورده خود را واریز کرده‌اند خواهد شد تأکید کرد: پرداخت تسهیلات بانکی این روزها که سازندگان و انبوه سازان با مشکل نقدینگی مواجه هستند از نان شب واجب‌تر است. باید دولت به این موضوع هر چه سریعتر وارد شود و اگر برای این موضوع چاره اندیشی نشود مشکلات از این که هست بیشتر خواهد شد.

حال که گزارش نهاد پژوهشی تأکید دارد در شرایط کنونی کشور نیازمند ساخت مسکن جدید است، لازم است بررسی شود چرا نظام بانکی در ایران تمایل و انگیزه کافی برای پرداخت تسهیلات به بخش مسکن را ندارد؟ به نظر می‌رسد همان موضوع قدیمی نخ نما تکرار می‌شود و حتی زور رئیس‌جمهور هم به این سیستم بانکی نمی‌رسد که مشکل عدم پرداخت تسهیلات بانکی به بخش مسکن را حتی با جریمه هم آسان و روان‌تر کند.

معاون وزیر صمت:

قطعی برق منجر به کاهش قابل توجه تولید صنایع و عدم‌النفع بیش از ۳۰۰ همتی آنها شده است

معاون صنایع عمومی وزارت صنعت، معدن و تجارت با بیان اینکه قاطعانه و به‌جد پیگیر تمدید بسته حمایت از صنایع بعد از جنگ ۱۲ روزه هستیم، گفت: تاکنون تلاش‌ها برای تمدید بسته به جایی نرسیده است و ظاهر دستگاه‌هایی که قرار بود شرایط تولید را تسهیل کنند، با تداوم و تمدید این بسته موافقت نکردند و مخالف آن هستند.

به گزارش ایلنا، ابراهیم شیخ، در پاسخ به این سؤال که بیشترین چالش‌های صنایع در شرایط کنونی چیست؟ گفت: براساس بررسی‌های ما در اتاق فکر معاونت صنایع عمومی، صنایع کشور با ۵ چالش عمده مواجه هستند.

معاون وزیر صنعت، معدن و تجارت در مورد نخستین مشکل صنایع در کشور، گفت: ناترازی انرژی و مشکلاتی که باعث قطعی برق، گاز و محدودیت در تامین آب واحدهای صنعتی شده، منجر به کاهش قابل توجه تولید، عدم‌النفع بیش از ۳۰۰ همتی در سال ۱۴۰۳ و همچنین مشکلات دیگری شده است.

به گفته شیخ، دومین مشکلی که صنعتگران با آن مواجه‌اند، مشکلات مربوط به حوزه تحریم‌ها و توسعه تجارت خارجی مانند انتقال منابع آبی، صادرات، توافقنامه‌های فنی و مالی میان شرکت‌های ایرانی و خارجی، دریافت خدمات مالی از بانک‌های خارجی و تبادل و تعامل مالی و فناورانه است.

معاون صنایع عمومی وزارت صمت، سومین مشکل صنایع کشور را مشکلات مربوط به عدم تامین مالی بهنگام و با قیمت مناسب ازسوی بانک‌ها، موسسات مالی و اعتباری و ابزارهای نوین تامین مالی دانست که باعث شده دست صنعتگران از وجود منابع کافی و به‌موقع برای توسعه فعالیت‌هایشان خالی شود. به گفته شیخ، چهارمین مشکل صنعتگران تکمیل نبودن زنجیره‌های ارزش در صنایع کشور و محدودیت در تامین مواد اولیه در صنایع است که باید روی

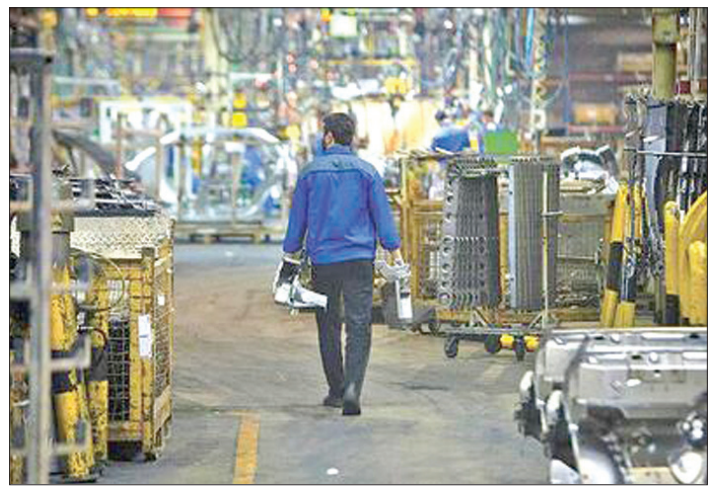

آن تمرکز شود.

وی افزود: پنجمین مشکل صنعتگران مربوط به تامین بهنگام ارز مورد نیاز برای واردات قطعات، ماشین‌آلات و مواد اولیه از خارج از کشور و تشریفات طولانی است که در این حوزه وجود دارد؛ از فرایند ثبت سفارش گرفته تا فرایند تخصیص، تامین ارز و فرآیندهای مربوط به تشریفات گمرکی و مواردی از این دست. مجموعا این ۵ مشکل، مشکلی است که در اتاق فکر صنایع عمومی با حضور بیش از ۲۰ نفر از بهترین متخصصان، کارشناسان و مدیران کشور مشخص شده و به منظور رفع این ۵ دسته مشکل، ۷۱ اقدام طراحی شده که این اقدامات درحال انجام است.

معاون وزیر صنعت، معدن و تجارت در مورد برخی دیگر از اقداماتی که به منظور رفع مشکلات صنایع انجام شده است، گفت: برخی از این اقدامات مانند ترخیص ۹۰ درصدی کالاها از گمرک با توفیق الهی و همکاری همه دستگاه‌ها به انجام رسیده است. برخی دیگر از اقدامات که در روزهای آینده شاهد آن خواهیم بود، امکان واردات کالا بدون انتقال ارز حاصل از صادرات برای برخی از صنایع خواهد بود. همچنین تامین سوخت صنایع برای دیزل ژنراتورها و مایحتاج صنعتی و افزایش سهم صنعت از دریافت تسهیلات از دیگر اقداماتی است که قرار است انجام شود؛ ولی این درحالی است که برخی از مشکلات و محدودیت‌ها همچنان بر سر جای خود باقی است.

شیخ در مورد بسته‌های حمایتی دولت از صنایع گفت: وزارت صنعت، معدن و تجارت در طول مدت فعالیت خود، دو بسته حمایتی از صنایع را داشته است که یکی از آنها بعد از محدودیت‌های انرژی مکرر در پاییز و زمستان ۱۴۰۳ تنظیم شد و در بهمن به اجرا درآمد. یک بسته هم بلافاصله بعد از جنگ تحمیلی ۱۲ روزه رژیم غاصب صهیونیستی تنظیم و تهیه شد.

معاون صنایع عمومی وزارت صمت در پاسخ به این سؤال که آیا بسته حمایتی دولت از صنایع بعد از جنگ ۱۲ روزه تمام و کمال اجرا شد؟ گفت: مدت‌زمان استفاده از این بسته‌ها کوتاه بود و شرایطی که برای این بسته‌ها به وجود آمد، این بود که ابتدا به صورت محرمانه به دست استانداران ابلاغ شد و به دست شرکت‌ها، فعالان اقتصادی، انجمن‌ها و تشکل‌ها نرسید. بعد هم که این بسته به دست گروه‌های مذکور رسید، دستگاه‌های مرتبط مثل سازمان‌های تامین اجتماعی و مالیات، بانک مرکزی و گمرک اظهار می‌کردند که هنوز بسته حمایتی به ما ابلاغ نشده است.

شیخ افزود: زمانی که این بسته ابلاغ شد، تنها مدت‌زمان کوتاهی برای استفاده از این شرایط باقی بود و همین عامل موجب شد که فرصت مناسبی برای استفاده همه واحدهای صنعتی از این مزایا و تسهیلات ممکن نشد. وزارت صمت قاطعانه و به‌جد به دنبال تمدید این بسته بوده؛ اما تاکنون تلاش‌ها برای تمدید بسته به جایی نرسیده است و ظاهر دستگاه‌هایی که قرار بود شرایط تولید را تسهیل کنند، با تداوم و تمدید این بسته موافقت نکردند و مخالف هستند.

بورس ۵۰ هزار واحد عقب نشینی کرد

ارز و طلا گران‌تر شدند

بازارهای مالی و سرمایه کشور در واکنش به شکست شورای امنیت در تصویب قطعنامه تمدید لغو تحریم‌های سازمان ملل علیه ایران و سایه ریسک‌های سیاسی بر آنها روندهای متفاوتی داشتند به نحوی که روز گذشته شاخص بورس ۵۰ هزار واحد عقب نشینی کرد و کانال‌های قیمتی ارز و طلا بالاتر رفت.

شاخص کل بورس تهران به رخدادهای سیاسی چند روز گذشته واکنش نشان داد و روز گذشته با کاهش ۵۰ هزار واحدی به تراز ۲ میلیون و ۵۴۲ هزار واحد رسید. شاخص هموزن ۸۸۹۱ واحد منفی شد و به ارتفاع ۷۸۱ هزار واحد برگشت. نمادهای فارس و فملی مجموعا ۱۳ هزار واحد در افت شاخص بورس مؤثر بودند. به نظر می‌رسد این میزان فشار عرضه ازسوی سهامداران خُرد، نخستین واکنش بازار سرمایه به تحولات سیاسی و بین‌المللی اخیر باشد.

پُرتراکنش‌ترین نمادها هم وبملت، خساپا، خودرو، فملی، شستا و فولاد بودند که همگی با کاهش ارزش سهام در نزدیکی کف دامنه نوسان (منفی ۳ درصد) مواجه شدند.

ارزش کل بورس تهران به کف دامنه ۷.۶ هزار همت برگشت. ارزش معاملات نیز ۵۲.۸ همت و معاملات خُرد بیش از ۴.۱ همت بود. خالص پول حقیقی خروجی از بازار سهام ۱۳۴۸ میلیارد تومان، صندوق‌های درآمد ثابت ۲۵۱۳ میلیارد تومان و صندوق‌های اهرمی ۴۶۱۶ میلیارد تومان بود ولی به صندوق‌های سهامی ۱۴۸ میلیارد تومان و صندوق‌های طلا ۱۱۲ میلیارد تومان پول حقیقی وارد شد. از بازار سرمایه ۳۶۷۹.۹ میلیارد تومان نقدینگی سهامداران حقیقی خارج شد.

در همین ارتباط نیما میرزایی، کارشناس بازار سرمایه درباره اینکه چقدر بازار تحت تأثیر تصویب نشدن قطعنامه لغو تحریم‌ها علیه ایران در شورای امنیت بوده است، گفت: باید در نظر داشت که بخش عمده‌ای از بار روانی ناشی از اجرای مکانیسم ماشه در ریزش‌های هفته‌های اخیر تخلیه شده است و می‌توان گفت که بازار آن را «پیش خور» کرده بود.

وی با بیان اینکه امروز (شنبه) بازار نسبت به بازگشت احتمالی تحریم‌ها و سایه ریسک‌های سیاسی واکنش نشان داد، افزود: در هفته‌های اخیر در کنار ریزش‌های بازار، شاهد حتی «پیش‌واکنش» هم به اتفاقات پیرامونی بودیم که سبب شد بازار سرمایه در دو هفته اخیر بازگشت پرقدرتی داشته باشد و حتی صندوق‌های اهرمی رشد ۴۰ درصدی را تجربه کردند.

میرزایی با یادآوری اینکه در آینده نیز ممکن است بازار به تحولات واکنش هیجانی نشان دهد، پیش‌بینی کرد با فروکش کردن هیجانات در بازارها، بار دیگر شاهد رشد تقاضای خرید سهام در بازار خواهیم بود. تحلیلگر بازار سرمایه در عین حال گفت: در شرایط این چنینی، صندوق‌های توسعه و تثبیت بازار ورود می‌کنند و بر این اساس به نظر می‌رسد در صورت نیاز، در روزهای آینده این دو صندوق برای تعادل در بازار ورود پرقدرت خواهند داشت.

وی به سهامداران و سرمایه گذاران توصیه کرد در شرایطی که بازار تحت تأثیر مسائل سیاسی و غیربنیادین اقتصادی قرار دارد، نباید نگاه هیجانی به بازار سرمایه داشته باشند و با دقت بیشتری بازار را رصد کنند.

افزایش نرخ طلا در تهران با اهرم تورم انتظاری و رشد جهانی طلا

ازسوی دیگر افزایش انتظارات تورمی در جامعه و رشد نرخ هر اونس طلا در بازارهای جهانی دست به دست هم داد تا قیمت فلز زرد در بازار تهران در روز شنبه روندی افزایشی داشته باشد.

فعالان بازار سکه و طلا تا لحظه درج این خبر هر قطعه سکه طرح جدید (امامی) را ۹۸ میلیون و ۹۰۰ هزار تومان و سکه طرح قدیم (بهار آزادی) را ۹۱ میلیون و ۷۰۰ هزار تومان فروختند که نسبت به معاملات روز پنجشنبه، ۲۷ شهریورماه به ترتیب سکه طرح جدید پنج میلیون و ۲۰۰ هزار تومان و سکه طرح قدیم چهار میلیون و ۶۱۰ هزار تومان افزایش داشت.

نیم سکه ۵۰ میلیون و ۲۰۰ هزار تومان، ربع سکه ۳۰ میلیون و ۲۰۰ هزار تومان و سکه گرمی ۱۵ میلیون و ۶۰۰ هزار تومان در بازار طلا قیمت خورد که نسبت به روز کاری گذشته در نیم سکه یک میلیون و ۸۰۰ تومان، در ربع سکه ۳ میلیون تومان و در سکه گرمی ۳۰۰ هزار تومان افزایش داشت.

هر گرم طلای ۱۸ عیار به قیمت ۹ میلیون و ۱۸۵ هزار و ۶۰۰ تومان فروخته شد که در مقایسه با روز پنجشنبه ۱۵۷ هزار و ۷۶۹ تومان افزایش داشت. هر گرم طلای ۲۴ عیار نیز با افزایش ۲۱۰ هزار و ۵۶۹ تومانی به ۱۲ میلیون و ۲۴۶ هزار تومان رسید و هر مثقال طلا نیز با افزایش ۶۸۳ هزار و ۳۶۸ تومانی، ۳۹ میلیون و ۷۹۰ هزار تومان معامله شد.

فعالان بازار طلا، علت این رشد قیمت را ناشی از افزایش انتظارات تورمی در بازار دانستند و بر این باور بودند تصویب نشدن قطعنامه لغو تحریم‌ها علیه ایران در شورای امنیت و فعال سازی مکانیسم اسنپ بک که سبب شد تا دلار در بازار غیررسمی افزایش داشته باشد، محرک اصلی رشد قیمت‌ها در بازار بوده است.

علاوه بر آن، افزایش بهای هر اونس طلا در بازارهای جهانی عامل دوم تحریک قیمت‌ها در بازار تهران بوده است به طوری که بهای جهانی طلا که روز جمعه سقف جدیدی در قیمت را شکست، روز شنبه با کاهش ۲۶ دلاری مواجه شد و هر اونس آن به سه‌هزار و ۶۸۲ دلار رسید. گفتنی است قیمت هر دلار امریکا در بازار آزاد نیز تا ۱۰۴ هزار تومان بالا رفت و بازار این ارز در انتظار اتفاقات بعدی مانده است.

سخنگوی صنعت آب:

فرایند ساخت ۸۸ سد درحال بازنگری است

سخنگوی صنعت آب گفت:همه ۸۸ سدی که درحال ساخت و مطالعه است در برنامه‌های بودجه سنواتی وجود دارد و همه آنها دارای مجوز ماده ۲۳ هستند و از سال‌های قبل مراحل ساخت و مطالعات این سدها شروع شده و برخی از این سدها نیزدرحال ساخت است. عیسی بزرگ زاده در مصاحبه با خبرگزاری صدا وسیما، افزود: مهمترین نقش اجرای این تعداد سد، رفع ناترازی آب است برای رفع ان یا باید از مصارف کم وبه تامین منابع آب اضافه کنیم و یا از طریق دریا منابع آب‌های سطحی را توسعه دهیم که در مسیر اجرا قرار دارند.

وی افزود: در قانون برنامه هفتم پیشرفت، دولت و مجلس را موظف کرده تمام طرح‌های آب را یکبار با هدف کاهش هزینه‌ها، موازی کاری‌ها و بهینه کردن ابعاد طرح‌ها دیگر بازنگری کنیم بر این اساس فرایند ساخت ۸۸ سد مورد نظر نیز، درحال بازنگری است. بزرگ زاده گفت: از ۵۶۷ طرح در بخش آب و فاضلاب ۲۱۲ طرح در مرحله بازنگری قرار گرفته و همه این طرح‌ها بازنگری خواهد شد.

Pishkhan.com

روزنامه سیاسی اجتماعی صبح
مدیر مسئول و سردبیر مسیح مهاجری
نشانی تهران - بهارستان - اول خیابان مجاهدین اسلام - روبروی مجلس شورای اسلامی
تلفن ۹-۷۷۶۴۴۴۲۰ کد پستی ۱۱۵۴۹۱۷۷۱۱ نمابر ۷۷۶۴۴۴۱۸
نشانی الکترونیکی روزنامه جمهوری اسلامی www.jepress.ir
نشانی پست الکترونیکی info@jepress.ir
چاپخانه روزنامه جمهوری اسلامی

جمهوری اسلامی

یکشنبه ۳۰ شهریور ۱۴۰۴ - ۲۸ ربیع الاول ۱۴۴۷ - ۲۱ سپتامبر ۲۰۲۵ - شماره ۱۳۱۸۵ - سال چهل و هفتم

ضیافت نور

امیر مؤمنان حضرت علی علیه‌السلام فرمودند:
بحسن الاخلاق تدر الارزاق
اخلاق نیکو سبب فزونی و سرازیر شدن رزق و روزی می‌گردد.
معجم الفاظ غرر، ص ۴۱۷

تحلیل سیاسی

نگاهی به پیمان دفاعی اسلام آباد- ریاض

عبدالباری عطوان تحلیلگر معروف جهان عرب با اشاره به پیمان دفاعی امضا شده میان ریاض و اسلام آباد از آن به عنوان شوک بزرگ برای رژیم صهیونیستی نام برد.

وی در مطلبی در روزنامه رای الیوم با اشاره به پیمان دفاعی میان پاکستان و عربستان گفت: امضای معاهده بازدارندگی هسته‌ای میان عربستان و پاکستان به چه معناست؟ دلایل تسریع‌کننده امضای این معاهده کدامند؟ تبعات آن بر توازن قوای عربی و جهانی چگونه خواهد بود؟ آیا این پیمان هسته ناتو عربی و اسلامی خواهد بود؟ ایران در کجای ماجرای آن قرار دارد؟

عطوان بیان کرد: پیمان دفاعی راهبردی میان عربستان و پاکستان که ازسوی «محمد بن سلمان» ولیعهد عربستان و «محمد شهباز شریف» نخست‌وزیر پاکستان به امضا رسید، تحول نظامی و سیاسی بی‌سابقه و به مثابه پیامی بسیار قوی به رژیم اشغالگر اسرائیلی است که جهان اسلام سرزمینی مشاع و عاری از بازدارندگی هسته‌ای نیست.

وی افزود: به گزافه نگفته‌ایم اگر بگوییم که این پیمان شگفت انگیز، شاید هسته پیمان اسلامی مشابه پیمان ناتو در سایه خطر فزاینده اسرائیل باشد؛ به ویژه که جهان در آستانه تغییر بزرگی در سطح سران قرار دارد زیرا چین در آستانه در دست گرفتن رهبری جهان بر ویرانه‌های امپراتوری آمریکاست که از حیث اقتصادی، نظامی و سیاسی درحال فرسایش و افول است.

عطوان در ادامه نوشت: دلایل متعددی این توافق را ازسوی دو طرف امضاکننده تسریع کرد که می‌توان آنرا به شرح زیر خلاصه کرد:

اول، حمله اخیر اسرائیل به قطر با حمایت و همسویی و چراغ سبز «دونالد ترامپ» رئیس‌جمهور آمریکا صورت گرفت که قطر را متحد واشنگتن می‌داند و بزرگترین پایگاه آمریکا در خاورمیانه در خاک آن است.

دوم، دم زدن «بنیامین نتانیاهو» نخست‌وزیر رژیم صهیونیستی از طرح موسوم به «اسرائیل بزرگ» به شکل علنی.

سوم، تسلط شدید اسرائیل بر آمریکا و رئیس جمهوری کنونی آن. این موضوع به وضوح در حمایت بی‌دریغ آمریکا از نسل کشی و گرسنگی و پاکسازی نژادی رژیم صهیونیستی علیه ساکنان غزه نمایان شده است.

چهارم، ائتلاف هندی-چینی که چه بسا جایگزین ائتلاف چند دهه‌ای چین و پاکستان شود، اتحادی که مستلزم آن است که پاکستان به عنوان یک اقدام احتیاطی به چتر اسلامی متوسل شود و آن را تقویت کند.

این تحلیلگر در ادامه آورده است: این بازدارندگی نظامی عربستانی-پاکستانی جدید نشان دهنده پیوند میان توان هسته‌ای عالی و پیشرفته پاکستان و امکانات نظامی عربستان و جایگاه این کشور به عنوان قدرت اقتصادی و مالی قوی در زمینه انرژی و سرمایه‌گذاری است.

این تحلیلگر آورده است: در پایان امیدواریم که این معاهده در خدمت جهان اسلام و هسته ائتلاف اسلامی گسترده باشد که همه کشورهای اسلامی و در رأس آن ایران را دربرگیرد. شاید گرمی روابط ایران و عربستان و نزدیک شدن این دو به یکدیگر که در سفر علی لاریجانی دبیر شورای امنیت ملی ایران به عربستان در روز سه شنبه گذشته نمایان شد، بشارت دهنده همکاری فزاینده میان دو کشور در همه سطوح و به ویژه در برابر زورگویی و حملات اسرائیلی و آمریکایی باشد.

جهان و رسانه

متفاوت‌ترین نکته سخنرانی شیخ نعیم قاسم

شیخ نعیم قاسم دبیر کل حزب‌الله لبنان در سخنانی تأکید کرد: "همه نظام‌ها، ملت‌ها و جنبش‌های مقاومت باید با خطر اسرائیل از طریق اتحاد علیه دشمن مشترک متحد شوند. باید معادله را تغییر دهیم، اینکه اسرائیل خطر است نه مقاومت. من عربستان را فرامی خوانم که - از طریق گفتگو و حل وفصل مشکلات و تضمین منافع- صفحه جدیدی را با مقاومت بگشاید."

وی افزود:"به گفتگویی فرا می‌خوانم که براساس این واقعیت باشد که اسرائیل دشمن است و نه مقاومت. گفتگویی که اختلافاتی را که در گذشته رخ داد، متوقف کند. به شما تأکید می‌کنیم که سلاح‌های مقاومت به سمت دشمن اسرائیلی است و فقط آن را نشانه گرفته است و نه لبنان و عربستان و هر مکان یا طرف دیگری در جهان. فشار بر مقاومت، صرفا به سود اسرائیل است و وقتی مقاومت وجود نداشته باشد، نوبت کشورهای دیگر خواهد رسید".

روزنامه البناء لبنان به موضع جدید شیخ نعیم قاسم در خصوص عربستان اشاره و تبعات این اقدام طی روزها و هفته‌های آینده را بررسی کرد.البناء لبنان در مطلبی با اشاره به پیشنهاد جدید شیخ نعیم قاسم مبنی بر آغاز گفتگو با عربستان سعودی نوشت که سخنرانی شیخ نعیم قاسم دبیرکل حزب الله، در روز جمعه یک رویدار مهم بود، به ویژه بخشی از سخنرانی که وی دعوت به گفتگو با عربستان سعودی را مطرح و تأکید کرد که شرایط پس از تجاوز به قطر دیگر مثل قبل نیست و پروژه «اسرائیل بزرگ» همه را هدف قرار داده و هیچکس از پیامدهای آن در امان نیست.

منابع آگاه پیش‌بینی کردند که موضع شیخ قاسم کامل‌کننده تلاش‌های ایران برای دعوت به آغاز گفتگوهای علنی با پادشاهی سعودی است.براساس این گزارش تماس‌های ایران و عربستان سعودی زمینه را برای رسیدن حزب‌الله و عربستان سعودی به مرحله گشودن صفحه‌ای جدید و از بین بردن مشکلات فیمابین فراهم کرده است.

این روزنامه فاش کرد که تماس‌ها بین ریاض و تهران هفته‌ها قبل از جلسه جنجالی کابینه لبنان در تاریخ ۵ سپتامبر صورت گرفته است. علاوه بر این، آمریکایی‌ها نیز به دولت لبنان توصیه کرده‌اند که در فشار بر حزب‌الله و جامعه شیعه زیاده روی نکند، چرا که این اتفاق منجر به انفجار مردمی، سیاسی و امنیتی در داخل لبنان می‌شود.

منابع دیپلماتیک عرب در واکنش به سخنان شیخ قاسم اظهار داشتند که نکته قابل توجه در این سخنرانی، تأکید بر نقش مثبت عربستان است و این چیزی است که محافل عربی با دید مثبت به آن نگاه کرده‌اند و تبعات این مواضع در روزهای آینده آشکار خواهد شد.

ازسوی دیگر روزنامه النشره لبنان نیزنوشت: منابع دیپلماتیک عربی با اشاره به بازخورد مثبت سخنرانی دبیر کل حزب‌الله لبنان در محافل عربی تأکید کردند که نتایج مثبت آن در روزهای آتی آشکار خواهد شد.

گوترش:

وضعیت غزه هولناک‌ترین صحنه مرگ و ویرانی است

به گزارش ایسنا، «آنتونیو گوترش» دبیرکل سازمان ملل متحد، در جریان گفت‌وگو با خبرگزاری فرانسه وضعیت انسانی در نوار غزه را فاجعه‌بار و بی‌سابقه توصیف کرد.وی در ادامه تأکید کرد: «آنچه امروز در غزه شاهد آن هستیم، هولناک‌ترین سطح مرگ و بدترین سطح خرابی و ویرانی است که در طول دوران مسئولیت خود به عنوان دبیرکل سازمان ملل مشاهده کرده‌ام.»

آنتونیو گوترش ضمن اشاره به شرایط انسانی بحرانی غزه، خاطرنشان کرد: « درد و رنج ملت فلسطین از گرسنگی و عدم دسترسی کامل به خدمات بهداشتی و درمانی قابل توصیف نیست.»

وزارت بهداشت و بیمارستان‌های غزه هشدار داده‌اند که مرگ و میر ناشی از گرسنگی و سوءتغذیه همچنان ادامه دارد و بیشتر قربانیان کودکان هستند، درحالی که کمبود شدید مواد غذایی و دارو بحران انسانی در این منطقه را تشدید کرده است.

براساس گزارش‌ها، رژیم صهیونیستی به طور سیستماتیک به مراکز توزیع کمک‌ها و مناطق مسکونی حمله و از ورود کمک‌های بشردوستانه به غزه جلوگیری می‌کند. این حملات باعث تشدید بحران انسانی در غزه شده است.

غزه از ماه‌ها پیش با بحران شدید انسانی مواجه است و مردم این منطقه، به ویژه کودکان و زنان، در شرایط بسیار سختی زندگی می‌کنند. کمبود شدید غذا، آب و دارو، جان بسیاری از مردم را به خطر انداخته است.

گوترش: دنیا نباید از واکنش‌های انتقامی «اسرائیل» بترسد

دبیرکل سازمان ملل تأکید کرد که جهانیان نباید از واکنش‌های رژیم صهیونیستی در سایه تداوم جنگ این رژیم علیه غزه و تلاش برای اشغال کرانه باختری بترسند. وی اضافه کرد: ما نباید از واکنش‌های انتقام جویانه بترسیم. دست کم یک فرصت برای متحد شدن جامعه بین الملل با هدف اعمال فشار بر آنها وجود دارد.

لازم به ذکر است که کابینه رژیم صهیونیستی به تازگی گام‌هایی در راستای الحاق کرانه باختری به اراضی اشغالی در سایه مخالفت‌های سازمان ملل و کشورهای مختلف برداشته است.این رژیم تهدید کرده که در صورت به رسمیت شناخته شدن کشور فلسطین در حاشیه نشست مجمع عمومی سازمان ملل اقدام به الحاق کرانه باختری می‌کند.

درخواست آنروا از جامعه بین‌المللی برای فشار به رژیم صهیونیستی

آژانس امداد و کار سازمان ملل برای آوارگان فلسطینی (آنروا) با هشدار درباره قحطی در سراسر غزه خواستار اعمال فشار بر رژیم صهیونیستی جهت اجرای حکم دیوان بین‌المللی دادگستری در زمینه ورود کمک‌های انسانی به نوار غزه شد.

«فیلیپ لازارینی» کمیسر کل آژانس آنروا در این زمینه اعلام کرد که اجرای حکم دیوان بین‌المللی دادگستری برای ورود سریع کمک‌ها به نوار غزه مستلزم آن است که اسراییل موضع خود را تغییر داده و اجازه دهد کمک‌ها به شکل روزانه به شمال غزه برسد. همچنین اسراییل باید گذرگاه‌های زمینی اضافی را بازکند.

لازارینی در ادامه خواستار انجام یک اقدام جدی برای جلوگیری از قحطی در نوار غزه شده و از کشورهای عضو دیوان بین‌المللی دادگستری خواست تا فشار بیشتری برای اجرای احکام دادگاه لاهه علیه اسراییل وارد کنند.

اخیرا قضات دیوان بین‌المللی دادگستری در تصمیمی متفق القول به اسراییل دستور دادند تا تمامی اقدامات لازم و مؤثر را برای اطمینان از ورود مواد غذایی اولیه به نوار غزه بدون تاخیر انجام دهد. دیوان دادگستری بین‌المللی همچنین از رژیم صهیونیستی خواست تا تضمین کند نظامیان این رژیم حقوق فلسطینی‌ها در غزه را نقض نمی‌کنند.

دادگاه لاهه همچنین رژیم صهیونیستی را ملزم به افزایش ظرفیت و تعداد گذرگاه‌های زمینی به غزه کرد و از این رژیم خواست این گذرگاه‌ها را تا زمانی که لازم باشد باز نگه دارد. کمیسر کل آنروا فاش کرد که اسرائیل اطلاع داده با ارسال کاروان‌های کمک‌رسانی به شمال غزه موافقت نمی‌کند.

در این زمینه سازمان ملل متحد هشدار داد که نوار غزه با قحطی قریب الوقوع مواجه است و درحال حاضر بیش از ۱,۱ میلیون فلسطینی در غزه از ناامنی غذایی شدید رنج می‌برند.

ازسوی دیگر سخنگوی صندوق کودکان سازمان ملل متحد (یونیسف) در گفت‌وگو با شبکه آمریکایی ABC گفت که اسراییل مسئولیت قانونی برای اجازه ورود کمک‌های بیشتر به نوار غزه را بر عهده دارد.سخنگوی یونیسف با اشاره به وضعیت فوق بحرانی کودکان در نوار غزه اعلام کرد که این کودکان علاوه بر گرسنگی و مجروحیت و سایر بحران‌هایی که در جریان جنگ درگیر آن شده‌اند به شدت از نظر روانی آسیب دیده‌اند و به این فکر می‌کنند که یک روز از همین روزها در رخت خواب خود خواهند مرد. براساس گزارش یونیسف تا کنون بر اثر جنگ در غزه ۱۳ هزار و ۷۵۰ کودک به شهادت رسیده‌اند.

آتشفشان خشم مردمی از جنایات صهیونیستها در مرز اردن وفلسطین اشغالی

یک کارشناس امنیتی و نظامی فلسطینی با اشاره به عملیات الکرامه در مرز اردن با فلسطین اشغالی آن را بروز آتشفشان خشم مردمی از جنایات اشغالگران توصیف کرد که در قالب عملیات مقاومتی نمایان می‌شود.

«رامی ابوزبیده» کارشناس امنیتی و نظامی گفت: عملیات تیراندازی در گذرگاه «الکرامه» در مرز لبنان با فلسطین اشغالی در روز پنجشنبه که به کشته شدن دو نظامی اسرائیلی و زخمی شدن دو نظامی دیگر منجر شد، پیام‌های عمیقی به همراه دارد که از یک رویداد عادی فراتر است.

وی افزود: این عملیات نشان دهنده این است که آنچه در غزه رخ می‌دهد و جنایاتی که اشغالگران علیه غیرنظامیان مرتکب می‌شوند، تبعاتش به داخل غزه محدود نمی‌شود بلکه اقدامی مقاومتی است که آثارش در همه عرصه‌ها نمایان می‌شود و بیانگر آگاهی مردمی کشورهای عربی در مخالفت با عادی سازی روابط و علیه سیاست‌های اشغالگران است.

این کارشناس بیان کرد: تداوم نسل کشی در غزه، خشم مردمی را به سمت مقاومت عملیاتی سوق می‌دهد و این نشانگر آن است که اشغالگران در هیچ جا خواه در گذرگاه‌ها یا داخل اراضی اشغالی امنیت ندارند.وی تصریح کرد: این عملیات شکنندگی ساختار امنیتی اسرائیلی در شرایط حساس را نشان می‌دهد و ادعاهای اشغالگران درباره سیطره کامل امنیتی را برملا می‌کند. مقاومت به مکان و زمان محدود نیست بلکه هر جا که ظلم و تجاوزی رخ دهد، امکان شعله ور شدن آن وجود دارد.

ابوزبیده در پایان گفت: عملیات الکرامه ثابت کرد که خون فلسطینی پایمال نمی‌شود و جنایات اشغالگران در غزه، تبعاتی به همراه دارد. این نشان داد که مقاومت تداوم دارد و دشمن هر لحظه باید منتظر اقدام مقاومتی باشد.

روز پنجشنبه یک شهروند اردنی که از سه ماه پیش به عنوان راننده کامیون حمل کمک‌های بشردوستانه از طریق گذرگاه الکرامه برای نوار غزه فعالیت می‌کرد، در این گذرگاه به سمت نظامیان صهیونیست از فاصله صفر تیراندازی کرد و شماری به هلاکت رساند و برخی دیگر را زخمی کرد.

گذرگاه الکرامه در مرز کرانه باختری با اردن تحت اشغال رژیم صهیونیستی است و سال گذشته نیز در حمله‌ای در همین گذرگاه صهیونیست کشته شده بودند.

القسام تصویری با عنوان خداحافظی با اسرای صهیونیست منتشر کرد

گردان‌های القسام شاخه نظامی جنبش حماس تصویری با عنوان خداحافظی با اسرای صهیونیست منتشر کرد.

به گزارش ایرنا به نقل از خبرگزاری شهاب، گردان‌های عزالدین القسام، شاخه نظامی حماس با انتشار تصویری از اسرای صهیونیست نوشت: به دلیل لجاجت‌های نتانیاهو و تسلیم شدن زمیر(رئیس ستاد کل ارتش)؛تصویر خداحافظی هنگام آغاز عملیات در غزه.

ارتش رژیم صهونیستی از ۱۲ شهریورحمله‌ای به نام «ارابه‌های گدعون ۲» را برای اشغال کامل شهر غزه آغاز کرد که این امر انتقادها و اعتراضاتی را در درون رژیم اسرائیل برانگیخت و باعث نگرانی درباره جان اسیران و نظامیان صهیونیست شد.

این اقدام رژیم صهیونیستی همچنین با موج محکومیت ازسوی شخصیت‌ها، سیاستمداران، کشورها و نهادهای بین‌المللی روبرو شده است. جریان اپوزیسیون رژیم صهیونیستی بارها تأکید کرده است که بنیامین نتانیاهو برای طولانی کردن جنگ در غزه و رد پیشنهادهای آتش‌بس تلاش می‌کند تا منافع سیاسی خود به ویژه ادامه حیات حکومتش را تضمین کند.

هاآرتص: نتانیاهو دستور ویرانی کامل غزه را داده است

روزنامه عبری‌زبان هاآرتص گزارش داد که بنیامین نتانیاهو، نخست‌وزیر رژیم صهیونیستی به ارتش دستور داده است که شهر غزه را از ریشه ویران کند. این روزنامه وعده‌های مکرر او برای نابودی حماس را «توخالی» خواند. هاآرتص همچنین نوشت که صدها نظامی اسرائیلی کشته شده‌اند و ده‌ها هزار غیرنظامی فلسطینی در جریان طرح‌هایی که هدف آن تبدیل اراضی غزه به پروژه‌های مسکونی برای افسران پلیس "اسرائیل" است، جان خود را از دست داده‌اند.

این روزنامه افزود که این رویکرد با پیشنهادات ایتمار بن‌گویر، وزیر امنیت داخلی که خواستار ویران کردن غزه شده، و طرح گسترده‌تر بتسلئیل اسموتریچ، وزیر دارایی، که قصد دارد غزه را به «غنایم ملکی» تبدیل کند، همسو است. هاآرتص یادآور شد که اسموتریچ از مذاکرات جاری با دولت ترامپ در این زمینه سخن گفته و نتانیاهو تاکنون هیچ اعتراضی به این اظهارات نشان نداده است.

این روزنامه تأکید کرد که بین خط رسمی دولت درباره نابودی حماس و بازگرداندن اسرا و آرزوهای اقتصادی و استعماری که پشت پرده مطرح می‌شود فاصله‌ای آشکار وجود دارد.

هاآرتص هشدار داد که غزه، با بیش از دو میلیون جمعیت، عمدتاً از بازماندگان جنگ ۱۹۴۸ و فرزندانشان، یک سرزمین فلسطینی است و هر طرحی برای اشغال و پاک‌سازی جمعیتی آن یک جنایت بین‌المللی است که در جهان مدرن جایی ندارد.

در گزارشی دیگر، عفو بین‌الملل اعلام کرد: آمریکا با وتو قطعنامه آتش بس غزه، از ادامه نسل‌کشی اسرائیل حمایت کرد.

وزارت بهداشت غزه نیز اعلام کرد از زمان آغاز تهاجم رژیم صهیونیستی، ۶۵ هزار و ۱۷۴ نفر در غزه شهید شده‌اند. براساس این گزارش، شمار فلسطینی‌هایی که بر اثر گرسنگی به شهادت رسیده‌اند به ۴۴۰ نفر رسیده است.

واکنش ناتو و اتحادیه اروپا به ورود جنگنده‌های روسیه به حریم هوایی استونی

اتحادیه اروپا و ناتو به گزارش استونی در مورد نقض حریم هوایی این کشور توسط روسیه واکنش نشان داده و آن را اقدامی تحریک‌آمیز ازسوی مسکو خواندند. وزارت دفاع ملی رومانی اعلام کرد که یک پهپاد روسی وارد حریم هوایی این کشور شد و آن‌ها به عنوان اقدام احتیاطی جنگنده‌هایی را به پرواز درآوردند.

پس از ادعای استونی، کایا کالاس، دیپلمات ارشد اتحادیه اروپا، گفت که سومین نقض حریم هوایی اتحادیه اروپا توسط روسیه «تحریکی بسیار خطرناک» است که «تنش‌ها در منطقه را بیشتر تشدید می‌کند». کالاس که پیش‌تر نخست‌وزیر استونی بوده، افزود اتحادیه اروپا «کاملاً در همبستگی» با استونی ایستاده است.

آنتونیو کاستا، رئیس شورای اروپا، در شبکه ایکس اعلام کرد که این بلوک در نشست غیررسمی شورای اروپا در ماه آینده در کپنهاگ، درباره «پاسخ جمعی» به اقدامات روسیه گفت‌وگو خواهد کرد.

ولودیمیر زلنسکی، رئیس‌جمهور اوکراین که کشورش درگیر جنگ با روسیه است، روسیه را متهم کرد که عمداً فعالیت‌های «بی‌ثبات‌کننده» خود را با مجموعه‌ای از نقض‌های حریم هوایی در لهستان، رومانی و استونی گسترش داده است. زلنسکی در تلگرام نوشت: «اقدام قاطع لازم است، هم به‌صورت جمعی و هم ازسوی خود کشورها.»

در این حال، وزارت دفاع روسیه با رد ادعای استونی اعلام کرد که جنگنده‌های روس حریم هوایی استونی را نقض نکردند.

دیدگاه سیاسی

تسلیحات بادکنکی و فانتزی آمریکا در جیب قطر

قطر در سال‌های اخیر به یکی از مهم‌ترین بازیگران ژئوپلیتیک خلیج فارس بدل شده است. موقعیت جغرافیایی خاص، منابع عظیم گازی و نقش فعال در دیپلماسی منطقه‌ای، این کشور کوچک را به وزنه‌ای تأثیرگذار تبدیل کرده است. اما حمله اخیر اسرائیل به دوحه نشان داد که پشت ظاهر امن و براق قطر، واقعیت دیگری پنهان است: اتکای بیش از حد به تسلیحات آمریکایی که در عمل بیشتر جنبه «تزیینی» دارند تا تضمین واقعی امنیت. این پرسش بنیادین را مطرح می‌کند: «آیا زرادخانه آمریکا در جیب قطر، چیزی بیش از «تله بادکنکی و فانتزی» است؟»

قطر؛ ویترین تسلیحات آمریکایی

قطر ده‌ها میلیارد دلار صرف خرید جنگنده‌های پیشرفته، سامانه‌های پدافندی و تجهیزات مدرن آمریکایی کرده است. پایگاه هوایی العُدید نیز به بزرگ‌ترین مرکز نظامی ایالات متحده در خاورمیانه بدل شده است. این تسلیحات برای قطر نه‌تنها جنبه نظامی، بلکه کارکرد «پرستیژ سیاسی» دارد.

دوحه تلاش می‌کند با نمایش توانمندی‌های نظامی، خود را به عنوان بازیگری مستقل و قدرتمند در منطقه معرفی کند. اما واقعیت این است که عملکرد این زرادخانه در برابر تهدید واقعی (مانند حمله اسرائیل) بیش از آن‌که کارکرد بازدارنده داشته باشد، ماهیتی نمادین و نمایشی پیدا کرده است.

حمله اسرائیل؛ ترکیدن بادکنک امنیتی

وقتی جنگنده‌های اسرائیلی توانستند در قلب دوحه عملیات انجام دهند و یک افسر امنیتی قطری را از پا درآورند، افکار عمومی جهان عرب یک سؤال ساده پرسید: «پس سامانه‌های دفاعی، رادارها و جنگنده‌های آمریکایی چه شدند؟»

هیچ‌یک از تسلیحات میلیارد دلاری نتوانستند مانع حمله شوند. این شکست نمادین نشان داد که «چتر امنیتی آمریکا» بیش از آن‌که یک حقیقت عملیاتی باشد، بادکنکی تبلیغاتی است که در اولین ضربه می‌ترکد.

وابستگی خطرناک به واشنگتن

اتکای بیش از حد قطر به تسلیحات و پایگاه‌های آمریکایی پیامدهای زیر را به همراه دارد:

۱ - کاهش استقلال استراتژیک: هرگونه تصمیم امنیتی دوحه وابسته به رضایت واشنگتن می‌شود.

۲ - ایجاد توهم بازدارندگی: مقامات قطری تصور می‌کنند با خرید تسلیحات، امنیت تضمین می‌شود؛ حال آن‌که واقعیت چیز دیگری است.

۳ - هدف قرار گرفتن قطر در منازعات نیابتی: حضور تجهیزات و پایگاه‌های آمریکا، این کشور را به هدفی مشروع برای دشمنان آمریکا و اسرائیل تبدیل می‌کند.

۴ - تسلیحات آمریکایی در جیب قطر بیش از آنکه در میدان جنگ کارآمد باشند، کارکردهای دیگری دارند:

الف - ابزار دیپلماتیک: واشنگتن از فروش این سلاح‌ها برای کنترل تصمیمات سیاسی دوحه استفاده می‌کند.

ب - ابزار اقتصادی: صنایع تسلیحاتی آمریکا میلیاردها دلار از قراردادهای تسلیحاتی با قطر سود می‌برند.

ج - ابزار تبلیغاتی: برای قطر، داشتن این تجهیزات بیشتر به معنای نمایش قدرت در منطقه است تا تضمین امنیت واقعی.

فرصت‌ها و راهبردهای جایگزین برای قطر

تجربه اخیر نشان می‌دهد قطر باید از «توهم امنیت خریداری‌شده» خارج شود. راهبردهای جایگزین عبارتند از:

- تنوع‌بخشی به شرکای امنیتی: استفاده از همکاری با ایران برای کاهش انحصار آمریکا.
- سرمایه‌گذاری در توان بومی دفاعی: توسعه صنایع نظامی داخلی برای کاهش وابستگی.
- تکیه بر دیپلماسی فعال: همان‌گونه که قطر در بحران‌های گذشته نشان داده، قدرت نرم و نقش میانجی‌گر، امنیت واقعی بیشتری به ارمغان می‌آورد.

نتیجه‌گیری

حمله اسرائیل به دوحه چهره واقعی «تسلیحات بادکنکی و فانتزی آمریکا» را آشکار کرد. زرادخانه‌ای که بیش از آن‌که سپر دفاعی باشد، ویترینی پرزرق‌وبرق برای نمایش قدرت است. قطر اگر می‌خواهد امنیت واقعی داشته باشد، باید از سایه توهمی سلاح‌های آمریکایی خارج شود و راهبردی متوازن‌تر مبتنی بر استقلال، تنوع و دیپلماسی را در پیش گیرد.

***مصطفی جوانمرد**

ترامپ:

امریکا درحال مذاکره با طالبان برای بازگشت به پایگاه بگرام است

دونالد ترامپ رئیس‌جمهور امریکا در کاخ سفید اعلام کرد که کشورش درحال گفت‌وگو با طالبان درباره پایگاه هوایی بگرام است.

به گزارش شفقنا افغانستان، ترامپ در سخنانی گفت: «خواهیم دید که با بگرام چه می‌شود. ما درحال مذاکره با افغانستان هستیم. هرگز نباید از آن دست برمی‌داشتیم.» او خروج نیروهای امریکایی از افغانستان در سال ۱۴۰۰ را «شرم‌آورترین روز تاریخ امریکا» خواند و افزود که دولت او نیز قصد خروج داشت، اما برنامه این بود که بگرام حفظ شود.

ترامپ در لندن و در کنفرانس خبری مشترک با نخست‌وزیر انگلیس گفته بود که واشنگتن در تلاش بازپس‌گیری این پایگاه است. او تصریح کرد: «ما آن پایگاه را می‌خواهیم، زیرا طالبان به چیزهایی از ما نیاز دارند.»

با این حال، مقام‌های فعلی و سابق امریکا تأکید کرده‌اند که تصرف و حفظ بگرام به اعزام ده‌ها هزار نیروی نظامی نیاز دارد و در عمل به معنای «بازتهاجم» امریکا به افغانستان خواهد بود.

سی‌ان‌ان گزارش داده است که ترامپ و تیم امنیت ملی او پایگاه بگرام را از نظر راهبردی حیاتی می‌دانند؛ از جمله برای نظارت بر چین، دسترسی به معادن و عناصر کمیاب افغانستان، ایجاد یک گره ضدتروریسم علیه داعش و احتمال بازگشایی یک مرکز دیپلماتیک.

در مقابل، مقام‌های طالبان گفته‌اند که دروازه تعامل و معامله با امریکا باز است، اما حضور دوباره نظامی این کشور در افغانستان پذیرفتنی نیست.این درحالی است که اخیراً هیأت امریکایی به ریاست نماینده ویژه واشنگتن در امور گروگان‌ها به کابل سفر کرده است.

Pishkhan.com