اسکناس

روزنامه اقتصادی صبح ایران

دوشنبه ۲۱ مهر ۱۴۰۴ • شماره ۲۲۱۴ • سال هفتم

۲۰ ربیع‌الثانی ۱۴۴۷ • ۱۳ اکتبر ۲۰۲۵ • ۸ صفحه • ۵۰۰۰ تومان

رئیس مجلس:

ملت فلسطین خواسته‌های خود را به رژیم جنایتکار صهیونیست تحمیل کرد

رئیس مجلس گفت: امروز ملت فلسطین علی رغم هزینه‌های سنگین انسانی، نه تنها خواسته‌های خود را به رژیم جنایتکار تحمیل کرده است، بلکه صهیونیست‌ها امروز به منفورترین چهره‌های جهان تبدیل شده‌اند...

صفحه ۲

تغییر افراد، مشکلات کشور را حل خواهد کرد؟

دورخیز مجلس برای استیضاح

در حالی که دولت بر لزوم «وفاق» و ثبات در شرایط حساس کنونی کشور تاکید می‌کند، به نظر می‌رسد قطار استیضاح در بهارستان بار دیگر به راه افتاده و این بار قصد دارد چهار وزیر کابینه را همزمان با خود همراه کند. با ارجاع رسمی درخواست استیضاح وزرای راه، نیرو، کار و کشاورزی به هیئت رئیسه، دور جدیدی از تقابل میان قوه مقننه و مجریه کلید خورده است...

صفحه ۲

گزارش «اسکناس» از وضعیت بازار ملک

مسکن زیر بار کاهش قیمت نرفت

خشایار باقرپور، مدیرعامل اتحادیه تعاونی های عمرانی تهران: با توجه به تورم عمومی حدود ۴۵ درصدی کشور، تولید مسکن گرانتر از تورم عمومی است. این بازار با نوسانات قیمتی روبرو است و تا پایان سال همین روند را در این بازار شاهدیم

صفحه ۳

سرمقاله

فرصت‌سازی پاکستان با درس‌هایی از تحولات خاورمیانه

محمد حسین بنی اسدی
کارشناس مسائل شبه قاره

در آخرین ساعات روز ۱۷ مهرماه، ناگهان اخباری از صدای چندین انفجار ناشی از حملات هوایی در کابل، تیتر خبرهای فوری رسانه‌های فارسی‌زبان شد. تاکنون، گزارش‌های متناقض و مبهمی درباره چگونگی این حملات و تلفات ناشی از آن منتشر شده است...

صفحه ۲ را بخوانید

گزارش

پوشش عفیفانه بخشی از حافظه تاریخی و فرهنگ کشور ما است

پوشش در ایران میراث فرهنگی نه فقط حکم دینی

مینا یاری/ گروه جامعه

مسئله نوع پوشش و حتی برهنگی که امروز تا حدی در جامعه دیده می‌شود، امروز یکی از مسائل و موضوعات چالشی است. این موضوع در ماه‌های اخیر پررنگ‌تر از همیشه به چشم می‌آید...

صفحه ۴ را بخوانید

پشخوان Pishkhan.com

گزارش

«اسکناس» تاثیر افزایش نرخ ارز بر قدرت خرید مردم را بررسی کرد

بازار کالاهای اساسی دستخوش نوسان

زهرا آویژگان/ گروه صمت

این روزها موجی از افزایش قیمت و تورم در کشور جاریست که در هر بخشی این گرانی و افزایش قیمت‌ها دلایل متفاوت و مشابهی دارد که از جمله این دلایل تاکنون بروز جنگ، تورم، ناترازی انرژی، عدم تخصیص به موقع ارز و نامناسب بودن توازن عرضه و تقاضا بوده است...

صفحه ۶ را بخوانید

تیترهای مهم

آتش‌بس، پایان بمباران یا آغاز فراموشی جنایات جنگی؟

۲

روی آوردن خانواده‌ها به مراکز آموزشی وابسته به فرهنگسراها و مساجد

فرار از دغدغه شهریه‌ها

شهره دانشیار/ گروه جامعه

آموزش در سنین پیش دبستانی هر چند هنوز به صورت اختیاری ارائه می‌شود و بدلیل پولی بودن آن، «اجباری» نشده اما تفاوت سطح یادگیری در بین کلاس اولی‌هایی که این دوره را گذارنده‌اند نسبت با کسانی که وارد این دوره نمی‌شوند، ورود به پیش دبستانی را امروزه به ضرورتی انکارناپذیر تبدیل کرده است...

۴

همزمان با اعلام نتایج کنکور

بازار سهمیه‌ها داغ شد

۴

نقش میادین عظیم گازی در کاهش وابستگی به نفت خام و کنترل تورم

تحول راهبردی در اقتصاد ایران

۵

زنگ خطر برای بازار کار ایران

۳

یک کارشناس اقتصادی پاسخ داد:

چرا از مسیرهای کریدوری ایران کامل استفاده نمی‌شود؟

یک کارشناس اقتصادی معتقد است عملکرد محورهای کشور در مسیر کریدورهای مختلف به دلیل چالش‌های متعدد، پایین‌تر از ظرفیت واقعی است و صرفا وجود موقعیت مناسب نمی‌تواند برای کشور ما دستاورد ترانزیتی داشته باشد؛ لذا لازم است بین زیرساخت‌ها، دستگاه‌ها و بخش خصوصی کشور هماهنگی و یکپارچگی ایجاد شود؛ چراکه اگر چنین شرایطی فراهم نشود خطر جایگزین شدن مسیر ایران با دیگر کشورهای منطقه جدی خواهد شد. سیدطه حسین مدنی، با بیان اینکه کشور ما در مسیر کریدور شمال - جنوب به عنوان یکی از مهمترین مسیرهای عبوری دنیا قرار گرفته است، گفت: توافق‌نامه کریدور شمال - جنوب در سال ۱۳۷۹ بین سه کشور هند، روسیه و ایران امضا شده است. هر سه کشور از راه‌اندازی این کریدور نفع زیادی خواهند برد. وی افزود: هند می‌تواند تجارت خود با اروپا را به جای مسیر ۱۶ هزار کیلومتری کانال سوئز، به سمت این مسیر ۷۰۰۰ کیلومتری سوق دهد که ۳۰ درصد کاهش هزینه حمل به همراه خواهد داشت. دسترسی روسیه به آب‌های آزاد هم از طریق کریدور شمال - جنوب تسهیل می‌شود. راه‌اندازی این مسیر برای ایران هم به ازای هر ۱۰۰ تن بار عبوری، ۱۰ شغل مستقیم و ۵۰ شغل غیرمستقیم به دنبال خواهد داشت. این کارشناس اقتصادی به اهمیت سیاسی مسیرهای کریدوری در جهان کنونی هم اشاره و تصریح کرد: امروز کریدورها فقط به عنوان یک مسیر عبوری مطرح نمی‌شوند و وارد رقابت‌های سیاسی و نظامی کشورها شده‌اند. بنابراین ما نباید به کریدور شمال - جنوب فقط به عنوان یک مسیر اقتصادی و عبوری نگاه کنیم بلکه این کریدور برای ما از منظر امنیتی و ژئوپلیتیک هم اهمیت ویژه‌ای دارد. وی با بیان اینکه عملکرد محورهای کشور ما در مسیر کریدورهای مختلف به دلیل چالش‌های متعدد، پایین‌تر از ظرفیت واقعی است، افزود: ما در این کریدور محورهای آستارا - بندرعباس، جلفا - بندرعباس، رازی - بندرعباس، سرخس - بندرعباس، اینچه‌برون - بندرعباس و امیرآباد - بندرعباس را داریم. این کارشناس اقتصادی با اشاره به چالش‌های این محورها ادامه داد: محور آستارا - بندرعباس به دلیل عدم توسعه خط ریلی رشت - آستارا فقط با ۳۵ درصد ظرفیت واقعی فعال است. اتصال مسیر جلفا - بندرعباس از زمان جنگ آذربایجان و ارمنستان به روسیه قطع شده و هنوز متصل نشده است. محور رازی - بندرعباس از جایگاه بسیار مناسبی برای ارتباط میان هند و کشورهای حاشیه خلیج فارس با اروپا برخوردار است اما وجود گلوگاه‌های زنجان - قزوین و قم - تهران باعث شده ۷۵ درصد ظرفیت آن بدون استفاده باقی بماند. مدنی افزود: محور سرخس - بندرعباس هم یکی از مهمترین مسیرهای ریلی ایران است به خوبی می‌تواند مواد استخراج شده از معادن شرق و جنوب روسیه و منابع گوگرد ترکمنستان را منتقل کند اما به دلیل گلوگاه ظرفیتی در مسیر طبس - جندق، با مشکل مواجه شده است.

نوبت اول

شرکت برق منطقه‌ای اصفهان

آگهی مناقصه عمومی شماره ۴۰۴۰/۱۰۳۳ (شماره ۲۰۰۴۰۰۱۱۸۸۰۰۰۰۸۷ در سامانه ستاد)

شرکت مناقصه‌گزار: شرکت برق منطقه‌ای اصفهان

شماره	موضوع	مبلغ تضمین شرکت در مناقصه (ریال)	شرط ورود
۴۰۴۰/۱۰۳۳	تهیه مصالح و انجام عملیات ساختمانی مربوط به توسعه پست ۴۰۰ کیلوولت شهید محمد منتظری	۱۰,۴۰۹,۰۰۰,۰۰۰	دارا بودن گواهینامه صلاحیت پیمانکاری با حداقل رتبه ۵ ابنیه از سازمان برنامه و بودجه کشور دارا بودن تجربه انجام عملیات ساختمانی در پستهای فوق توزیع یا انتقال

نحوه دریافت و تحویل اسناد مناقصه: کلیه مراحل برگزاری فراخوان ارزیابی کیفی از دریافت و تحویل اسناد استعلام ارزیابی کیفی تا تهیه لیست کوتاه، با مراجعه به "سامانه تدارکات الکترونیکی دولت(ستاد)" به آدرس www.setadiran.ir امکان‌پذیر خواهد بود. (اطلاعات تماس "سامانه تدارکات الکترونیکی دولت(ستاد)" جهت انجام مراحل عضویت در سامانه و دریافت گواهی امضاء الکترونیکی(توکن): مرکز تماس:۴۱۹۳۴-۰۲۱، تماس با کارفرما، در صورت لزوم در ساعات اداری روزهای کاری با شماره ۳۶۲۷۰۸۲۰-۰۳۱)

مهلت دریافت اسناد مناقصه: از ساعت۱۰:۰۰ صبح روز دوشنبه مورخ ۱۴۰۴/۰۷/۲۱ تاساعت ۱۶:۰۰ روزپنجشنبه مورخ ۱۴۰۴/۰۸/۰۱

تاریخ و ساعت جلسه توجیهی: حضور نمایندگان مجاز شرکت‌ها (همراه با معرفی نامه و کارت ملی) در جلسه توجیهی که روز ساعت ۱۰ صبح روز یکشنبه مورخ ۱۴۰۴/۰۸/۰۴ در محل اصفهان، بزرگراه آزادگان، کیلومتر ۸ جاده اصفهان تهران، نیروگاه شهید محمد منتظری پست ۴۰۰ منتظری (تلفن جهت هماهنگی: خانم مهندس بهرامی ۰۹۱۳۳۰۲۱۸۴۹) تشکیل می‌گردد الزامی بوده و عدم حضور به منزله انصراف از مناقصه می‌باشد

مهلت و محل تحویل پاکات مناقصه: کلیه مدارک و مستندات اسناد مناقصه بایستی حداکثر تا ساعت ۱۴:۰۰ روز دوشنبه مورخ ۱۴۰۴/۰۸/۱۲ در "سامانه تدارکات الکترونیکی دولت(ستاد) بارگذاری گردد.

زمان و محل بازگشایی پاکات مناقصه: ساعت ۱۰:۰۰ صبح روز سه شنبه مورخ ۱۴۰۴/۰۸/۱۳- سالن کمیسیون معاملات ساختمان معاونت مالی و پشتیبانی شرکت برق منطقه‌ای اصفهان

ضمنا " میتوانید این آگهی را در سایتهای اینترنتی مشاهده کنید

www.setadiran.ir www.erec.co.ir www.tavanir.org.ir http://iets.mporg.ir

روابط عمومی شرکت برق منطقه‌ای اصفهان

شناسه آگهی ۲۰۲۴۱۶۳

وزارت راه و شهرسازی

اداره کل راه و شهرسازی استان مرکزی

آگهی مناقصه عمومی یک مرحله ای (شماره ۱۴۰۴/۸) انتخاب شرکت ذیصلاح برای حفاظت اراضی دولتی

اداره کل راه و شهرسازی استان مرکزی در نظر دارد، موضوع حفاظت اراضی دولتی، ملی و تحت تملک خود و رفع تصرفات از اراضی مذکور به مساحت تقریبی ۶۸۰۹۲/۵ هکتار در سطح استان مرکزی را برای مدت یکسال و به صورت حجمی ، به شرکتهای دارای صلاحیت انجام امور نگهبانی و انتظامی از سوی نیروی انتظامی جمهوری اسلامی ایران (ناجا) واگذار نماید. لذا از کلیه شرکتهای واجد شرایط و دارای صلاحیت که تمایل به همکاری دارند دعوت به عمل می آید جهت اطلاع از شرایط و دریافت فرم شرکت در مناقصه،با بهره گیری از سامانه تدارکات الکترونیکی دولت به شرح جدول ذیل اقدام فرمایند کلیه مراحل برگزاری مناقصه تاارائه پیشنهادمناقصه گران وبازگشایی پاکتها ازطریق درگاه سامانه تدارکات الکترونیکی دولت (ستاد)به آدرس(www.setadiran) انجام خواهدشدولازم است مناقصه گران درصورت عدم عضویت قبلی ،مراحل ثبت نام درسایت مذکور ودریافت گواهی امضای الکترونیکی راجهت شرکت درمناقصه گزارمحقق سازند طی نمایند.

تاریخ انتشار : ۱۴۰۴/۰۷/۲۰ **مهلت دریافت اسنادمناقصه :** ۱۴۰۴/۰۷/۲۷

مهلت ارسال پیشنهاد : ۱۴۰۴/۰۸/۱۰ ساعت ۱۲

تاریخ بازگشایی پاکات الف وب و ج: ۱۴۰۴/۰۸/۱۱ ساعت ۹ صبح

زمان ومکان تحویل پاکات الف : اراک - خیابان ۱۵ خرداد - دبیرخانه اداره کل راه و شهرسازی استان مرکزی

اطلاعات تماس دستگاه مناقصه گزار جهت دریافت اطلاعات بیشتر درخصوص اسناد مناقصه وارائه پاکتهای الف :

آدرس :اراک خ ۱۵ خرداد- اداره کل راه و شهرسازی استان مرکزی تلفن :۰۸۶۳۳۱۳۴۵۶۲ کد پستی : ۳۸۱۹۷۸۳۱۳۱

لازم به ذکراست نوع تضمین شرکت درفرایند ارجاع کارفقط باید به یکی ازصورتهای زیرباشدودرپاکت الف ارائه شود.

الف)رسید بانکی واریزوجه مذکور به شماره حساب IR۶۷۰۱۰۰۰۰۴۰۰۱۰۳۷۱۰۶۳۷۲۷۷۷ نزد بانک مرکزی بنام تمرکز وجه سپرده سازمان ملی زمین و مسکن با شناسه واریز ۹۲۹۲۸۶۵۰۰۱۲۲۰۰۰۰۰۰۰۰۰۰۰۰۰۰۰۲۲

ب)ضمانت نامه بانکی به نفع کارفرما بنام سازمان ملی زمین و مسکن با شناسه ملی ۱۰۱۰۳۸۶۲۶۷۸ و کد اقتصادی ۴۱۱۱۱۴۶۵۷۳۱۴

شرایط شرکت در مناقصه :

۱- نوع تضمین شرکت در مناقصه بر اساس آیین نامه تضمین معاملات دولتی به مبلغ ۳,۴۴۹,۴۲۸,۷۸۳ ریال ، به صورت ضمانت نامه بانکی،یارسید بانکی مورد قبول میباشد.(اصل ضمانتنامه بانکی،یارسید بانکی به صورت دستی تحویل واحدپیمان رسیدگی گردد.)

۲- بر اساس بند " د " تبصره ۳ لایحه قانونی منع مداخله کارمندان دولت در معاملات دولتی ، کارکنان دولت از شرکت در این فراخوان منع گردیده اند.

ضمنا رعایت موارد ذیل الزامی است:

۱-برگزاری مناقصه صرفا ازطریق سامانه تدارکات الکترونیکی دولت می باشدوکلیه مراحل فرایندمناقصه ازاین طریق امکان پذیر می باشد.

۲-علاقمندان به شرکت درمناقصه می بایست جهت ثبت نام ودریافت گواهی الکترونیکی باشماره های ذیل تماس حاصل نمایند: ۰۸۶۳۳۲۴۵۲۴۸

۳-ضمنا اعلام برنده مناقصه با حداقل تعداد یک نفر پیشنهاد دهنده قیمت انجام می پذیرد.

اطلاعات سامانه ستادجهت انجام مراحل عضویت درسامانه :

دفترتماس استان مرکزی : ۰۸۶۳۳۲۴۵۲۴۸

اطلاعات تماس دفاترثبت نام سایراستانها درسایت سامانه(www.setadiran) بخش ثبت نام / پروفایل تامین کننده/مناقصه گزارموجود است.

همچنین متقاضیان محترم جهت کسب اطلاعات بیشترمی توانند به مدیریت املاک وحقوقی ویابه سایت اداره کل راه وشهرسازی استان مرکزی به نشانی www.Rumarkazi.ir مراجعه نمایند.

اداره کل راه و شهرسازی استان مرکزی

سرمقاله

فرصت‌سازی پاکستان با درس‌هایی از تحولات خاورمیانه

محمد حسین بنی اسدی
کارشناس مسائل شبه قاره

در آخرین ساعات روز ۱۷ مهرماه، ناگهان اخباری از صدای چندین انفجار ناشی از حملات هوایی در کابل، تیتر خبرهای فوری رسانه‌های فارسی‌زبان شد. تاکنون، گزارش‌های متناقض و مبهمی درباره چگونگی این حملات و تلفات ناشی از آن منتشر شده است.

برخی منابع از هدف قرارگرفتن خودروی نورولی محسود، رهبر تحریک طالبان پاکستان در منطقه وزیرستان جنوبی، و کشته شدن او، و همچنین رستم ایجباری، از رهبران جیش‌العدل، در کابل به‌عنوان یکی از اهداف این حملات خبر داده‌اند.

با این حال، برخی دیگر با استناد به فایل صوتی منتسب به نورولی محسود، از سلامت و حضور او در میان قبیله‌اش سخن گفته‌اند. ظاهراً پاکستان با استفاده از جنگنده‌های اف-۱۶ به اهدافی در کابل و چند ولایت شرقی افغانستان حمله کرده است. اسلام‌آباد این عملیات را «مبارزه با تروریسم» توصیف کرده و وزیر دفاع پاکستان اعلام کرده است: «آسمان کابل در اختیار ماست.»

از سوی دیگر، وزارت جنگ آمریکا در موضع‌گیری‌ای اعلام کرده است: «از گزارش‌ها در مورد انفجارهای کابل آگاهیم، ولی در حال حاضر در این مورد حرفی نداریم.»

جالب اینجاست که این حملات هوایی پاکستان همزمان با سفر امیرخان متقی، وزیر خارجه طالبان، به دهلی‌نو صورت گرفته است.

به نظر می‌رسد پاکستان که تمامیت ارضی و امنیت خود را در مخاطره گروه تحریک طالبان پاکستان می‌بیند و اخطارهای متعدد خود را به طالبان حاکم در افغانستان بی‌اثر احساس کرده، با الهام از تحولات ماه‌های گذشته در خاورمیانه و حملات ایران توسط اسرائیل و آمریکا، به یک موضع قاطع در مقابله با گروه‌های تجزیه‌طلب خود و عمده‌ترین حامی آن‌ها یعنی طالبان افغانستان رسیده است؛ به‌طوری که نخست‌وزیر پاکستان بارها به کابل هشدار داده که بین روابط با پاکستان یا حمایت از تحریک طالبان پاکستان، یکی را انتخاب کند.

ارتش مقتدر پاکستان، پس از درگیری اخیر با هند و ارتقای عاصم منیر، فرمانده ارتش، به درجه فیلد مارشالی، و فراهم شدن فرصتی که طی چند ماه گذشته دو بار با دونالد ترامپ در کاخ سفید ملاقات کند.

موفقیت پاکستان در ترمیم روابط با آمریکا و بازسازی زمینه‌های همکاری، امکان عملیات برون‌مرزی ارتش پاکستان در سرکوب تروریسم را تقویت کرده است.

در همین راستا، دو حزب بزرگ پاکستان، یعنی حزب مسلم لیگ نواز و حزب مردم، که سال‌ها رقیب یکدیگر بودند، موفق به تشکیل دولت ائتلافی شدند. در این دولت، پست نخست‌وزیری به حزب مسلم لیگ نواز و پست ریاست جمهوری به حزب مردم واگذار شد. ارتش نیز در این میان به اجرای این استراتژی کمک کرده و نقش محوری ایفا نمود. عملیات برون‌مرزی، از جمله عملیات علیه طالبان و تحریک طالبان پاکستان، بخشی از اجزای این استراتژی به‌شمار می‌رود.

مهم‌ترین تحول در پاکستان، تشکیل دولت ائتلافی کنونی و جلب حمایت ارتش در این مثلث سه جانبه حزبی و نظامی است. بر این اساس، در دولت آینده پاکستان، بلاول بوتو، رهبر حزب مردم، به مقام نخست‌وزیری خواهد رسید و پست تشریفاتی ریاست جمهوری به حزب مسلم لیگ نواز واگذار خواهد شد. نظامیان پاکستان که روابط با هند، چین و افغانستان را در کنترل خود دارند، به‌عنوان بازوی نظامی در کنار این دو حزب باقی خواهند ماند تا ضمن سرکوب گروه‌های تجزیه‌طلب و بازگرداندن امنیت، برنامه‌های توسعه اقتصادی کشور را پیش ببرند.

به نظر می‌رسد پاکستان با ایجاد وفاق ملی در داخل و با درس گرفتن از حملات اسرائیل به لبنان، سوریه، یمن و غزه، به‌ویژه شیوه حذف رهبران حزب‌الله و حماس و حملات اسرائیل و آمریکا به ایران، برنامه‌ای مدون برای خود تدوین کرده است. این کشور قصد دارد از انزوای بین‌المللی و بدنامی طالبان در افغانستان بهره‌برداری کند تا رهبران تحریک طالبان پاکستان و دیگر گروه‌های تجزیه‌طلب پناه‌گرفته در افغانستان را حذف نماید. هدف این است که افغانستان را وادار کند از پناه دادن به این گروه‌ها خودداری کند تا از دامنه فعالیت‌های مسلحانه آن‌ها در پاکستان کاسته شود.

به هرحال، شرایط کنونی خاورمیانه فرصتی برای پاکستان فراهم کرده تا با مشت آهنین به مقابله با تحریک طالبان پاکستان بپردازد.

محتمل است که پاکستان در این عملیات در افغانستان از حمایت آمریکا برخوردار بوده و وعده کمک‌های بیشتری در آینده برای سرکوب تروریسم به اسلام‌آباد داده شده باشد.

خبر ویژه

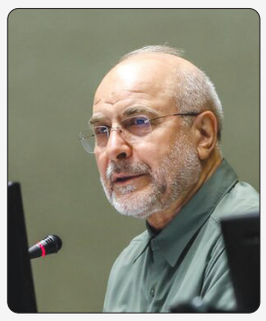

رئیس مجلس :

ملت فلسطین خواسته‌های خود را به رژیم جنایتکار صهیونیست تحمیل کرد

رئیس مجلس گفت: امروز ملت فلسطین علی رغم هزینه‌های سنگین انسانی، نه تنها خواسته‌های خود را به رژیم جنایتکار تحمیل کرده است، بلکه صهیونیست‌ها امروز به منفورترین چهره‌های جهان تبدیل شده‌اند.

محمدباقر قالیباف در نطق پیش از دستور جلسه علنی مجلس شورای اسلامی، اظهار کرد: جمهوری اسلامی ایران از هر ابتکاری برای پایان دادن به جنایات جنگی و نسل کشی در غزه که مورد حمایت مردم فلسطین باشد، حمایت می‌کند.

وی بیان کرد: توقف دائمی این نسل کشی، پایان تجاوز به غزه و اشغال آن، عقب نشینی از اشغالگری و لغو محاصره، بازگشایی گذرگاه‌ها و ورود آزاد مواد غذایی، دارو و سایر اقلام اساسی به غزه از خواسته‌های فوری مردم فلسطین و گروه‌های مقاومت است که مورد تاکید جمهوری اسلامی ایران است.

رئیس مجلس شورای اسلامی تصریح کرد: این یک واقعیت امکان ناپذیر است که امروز ملت فلسطین علی رغم هزینه‌های سنگین انسانی که پرداخت کرده است، نه تنها خواسته‌های خود را به رژیم جنایتکار تحمیل کرده است، بلکه صهیونیست‌ها امروز به منفورترین چهره‌های جهان تبدیل شده‌اند.

وی ادامه داد: جهان وارد عصری از بیداری شده است که دیگر برگشت‌پذیر یا خاموش شدنی نیست. جنایتکاران اسرائیلی منزوی و منفورند و فلسطین سربلند و آزاده است. قالیباف تاکید کرد: انتظار معقول آن است که دولت‌ها و دادگاه‌های بین‌المللی و نهادهای دارای صلاحیت قضائی، محاکمه سران جنایتکار رژیم صهیونی و سایر عامران و عاملان نسل کشی در غزه را پیگیری کنند و اجازه ندهند که تمام حیثیت این نهادها بازیچه چند جنایتکار بی‌مهار شود.

تغییر افراد، مشکلات کشور را حل خواهد کرد؟

دورخیز مجلس برای استیضاح

در حالی که دولت بر لزوم «وفاق» و ثبات در شرایط حساس کنونی کشور تاکید می‌کند، به نظر می‌رسد قطار استیضاح در بهارستان بار دیگر به راه افتاده و این بار قصد دارد چهار وزیر کابینه را همزمان با خود همراه کند. با ارجاع رسمی درخواست استیضاح وزرای راه، نیرو، کار و کشاورزی به هیئت‌رئیسه، دور جدیدی از تقابل میان قوه مقننه و مجریه کلید خورده است. طراحان استیضاح این اقدام را برای ایجاد تحول و تزریق هوایی تازه به بدنه دولت ضروری می‌دانند، اما در سوی دیگر، دولتمردان آن را در تضاد با توصیه‌های رهبری و عاملی برای ایجاد بی‌ثباتی و اتلاف انرژی در مقطع کنونی می‌خوانند. این کشمکش سیاسی، بار دیگر این پرسش بنیادین را به میان آورده است که آیا تغییر افراد، راهگشای مشکلات پیچیده کشور خواهد بود؟

استیضاح به عنوان یکی از ابزارهای نظارتی مجلس شورای اسلامی محسوب می‌شود و نمایندگان از این حق قانونی برخوردار هستند که هرگاه احساس کردند، عضوی از کابینه (وزرا) برخلاف وعده و برنامه‌های اعلام شده گام برمی‌دارند و یا از توانایی لازم برای اجرای برنامه‌ها و تحقق اهداف اعلام شده برخوردار نیست او را استیضاح کنند. البته استیضاح آخرین مسیری است که باید از سوی مجلس برداشته شود، به دلیل آنکه سوال و یا تحقیق و تفحص از وزارتخانه‌ها و سازمان‌های دولتی هم یک بال دیگر نظارت است؛ دوازدهمین دوره مجلس شورای اسلامی تفاوت عمده با سایر دوره‌های پیشین داشت. پس از مراسم افتتاحیه مجلس در ۷ خرداد، انتخابات زودهنگام ریاست جمهوری چهاردهم برگزار شد و دولت و مجلس فعالیت خود را در یک سال اول کلید زدند. هرچند در زمان بررسی صلاحیت وزرای پیشنهادی، وکلای مردم در اقدامی همراهانه به همه کابینه دولت پزشکیان رای اعتماد دادند اما در میانه راه ـ درست در زمانی که تنها ۶ ماه از عُمر دولت وفاق. می‌گذشت نظرشان را تغییر دادند و عبدالناصر همتی وزیر اقتصاد و امور دارایی با استیضاح و رای مخالف نمایندگان از ساختمان باب همایون خداحافظی کرد. زمان گذشت و باز عده‌ای دیگر استیضاح تنها وزیر زن دولت یعنی فرزانه صادق مالواجرد را در دستور کار قرار دادند، البته به واسطه تهاجم رژیم صهونی به کشورمان، این موضوع از اولویت مجلس کنار رفت و دیگر به صورت جدی پیگیری نشد.

انتظار می‌رفت در دوره «پسا جنگ» سکانداران وزارتخانه‌ها بتوانند در فضایی آرام، با تقویت وفاق و انسجام ملی ایجاد شده بین سران قوا، حاکمیت و مردم برنامه‌ها و اهدافشان را به دور از اعمال آخرین فرآیند نظارتی مجلس دنبال کنند؛ اما گویا تعدادی از مجلسی‌ها دوباره عزم خود را جزم کرده‌اند تا برخی از اعضای تیم اقتصادی دولت را زیر تیغ استیضاح قرار دهند. ماجرا از ۱۵ مهرماه آغاز شد. عباس گودرزی در جمع خبرنگاران از ارجاع درخواست استیضاح وزرای راه، نیرو، کار و کشاورزی به هیات‌رئیسه مجلس خبر داد و گفت: پیگیری استیضاح وزیر کار از ماه‌ها پیش در بین نمایندگان آغاز شد اما به دلایل مختلف و به منظور رعایت مصالحی که در مسیر کار نمایندگان قرار داشت، با تاخیر در ارجاع به هیات‌رئیسه مواجه شد. در آن مقطع استیضاح وزیر صمت نیز در دستور کار مجلس بود، صلاح نبود هر دو استیضاح به صورت همزمان مطرح شود. از سوی دیگر، برگزاری انتخابات داخلی هیات‌رئیسه و شرایط ویژه کشور، از جمله وضعیت جنگی، اجازه نداد این موضوع در زمان مقرر دنبال شود.

سخنگوی هیات‌رئیسه مجلس به عنوان پیگیری کننده استیضاح با بیان اینکه ما حتی وزیر کار را برای حضور در نشست با نمایندگان دعوت کردیم، اما او حضور نیافت، تصریح کرد: تلاش شد زمان جلسه تغییر یابد تا امکان حضور فراهم شود، ولی نهایتا به نتیجه نرسید و چاره‌ای جز ارجاع استیضاح به هیات‌رئیسه باقی نماند. از این مرحله به بعد، میزان اختیار من با سایر امضاکنندگان برابر است. در مرحله قبل از ارجاع، نفر اول جمع‌آوری کننده امضاها نقش پررنگ‌تری دارد، اما پس از ارجاع، شأن و جایگاه همه امضاکنندگان یکسان است.

■ درخواست دولتی‌ها از مجلس: استیضاح نکنید

وقتی خبر احتمال استیضاح ۴ عضو کابینه رسانه‌ای شد، دو مقام دولتی نسبت به طرح آن واکنش نشان دادند. فاطمه مهاجرانی، سخنگوی دولت چهارشنبه هفته گذشته در حاشیه جلسه هیات دولت در جمع خبرنگاران، با تاکید بر اینکه دولت استیضاح را حق قانونی نمایندگان مجلس می‌داند، گفت: راهبرد دکتر پزشکیان «وفاق» است، امیدواریم همه ما براساس وظایف خود عمل کنیم و در کار خود سیاسی‌کاری را دخیل نکنیم تا در شرایط خاص کنونی که بیش از ۱۵ سال است با تحریم مواجه هستیم، بتوانیم با همدلی دولت و مجلس شرایط سخت کنونی را پشت سر بگذاریم.

علاوه بر او، محمد جعفر قائم‌پناه معاون اجرایی رئیس جمهور هم با بیان اینکه شرایط فعلی به گونه‌ای نیست که چهار وزیر کابینه روزها و هفته‌ها درگیر استیضاح باشند، خطاب به نمایندگان، تصریح کرد: از آنها می‌خواهیم، اجازه دهند وزرای دولت چهاردهم به کار خود در آرامش ادامه دهند.

قائم‌پناه با بیان اینکه این موضوع می‌تواند وزارتخانه‌های مهم ما را چند ماه بدون سرپرست رها کند، می‌گوید: سرگردانی در برنامه‌ها و کارکنان از جمله تبعات این اتفاق است و حداقل در این مقطع زمانی بهتر است این اتفاق نیفتد وگرنه سوال و استیضاح حق نمایندگان محترم مجلس است.

اما حرف مدافعان استیضاح آن هم در مقطع فعلی این است که مماشات نباید کرد. مقام مسئولی که کارآمد ظاهر نمی‌شود باید همان ابتدا استیضاح و برکنار شود. با خروج آنان از دولت، هوای تازه‌ای استشمام می‌شود و تغییر و تحولات هم به وضوح احساس خواهد شد. این دیدگاه را امیر حسین ثابتی نماینده مردم تهران نمایندگی می‌کند.

■ مجلس دوازدهم و توصیه راهبردی رهبر انقلاب

حضرت آیت الله خامنه‌ای ۲۱ خردادماه سال جاری در دیدار رئیس و نمایندگان مجلس دوازدهم ضمن توصیه به همکاری دولت و مجلس فرموده بودند: «یکی از انواع همکاری، پرهیز از مشغول کردن مسئولان دولتی با کثرت سوال و احضار به مجلس است که این مسئله جزو شکایت‌های دولت‌های قبل و کنونی است.» رهبر انقلاب با تاکید بر حق مجلس در سوال و احضار وزیران یا تحقیق و تفحص از دستگاه‌های دولتی در موارد متکی به گزارش‌های رسمی و معتبر افزودند: «در اقدامات نظارتی فقط به موارد ضروری و لازم اکتفا کنید.» به جای آنکه فرمایشات ایشان مورد توجه ساکنان بهارستان قرار گیرد، سوال پشت سر سوال در صحن مجلس مطرح می‌شود. در همین راستا، وزیر آموزش و پرورش که ۱۵ مهرماه برای پاسخ به سوال محمدرضا صباغیان، نماینده مهریز و ۵۳ نماینده دیگر درباره اینکه «چرا وضعیت علمی دانش‌آموزان کشور با افت شدید روبه رو است و میانگین معدل امتحانات نهایی کشور در سه رشته ۱۰ بوده است؟» به مجلس آمده بود، روایت متفاوتی از دستاوردهای علمی دانش‌آموزان کشور در سایه قرار داشتن آموزش و پرورش در ردیف اول اولویت‌های دولت چهاردهم ارائه کرد. گزارش و پاسخ علیرضا کاظمی سبب شد نماینده سوال‌کننده اعلام کند از پاسخ‌های وزیر قانع شده است، البته مشروط به اینکه وزارت آموزش و پرورش در ۶ ماه آینده به وضعیت افت تحصیلی دانش‌آموزان رسیدگی کند.

آتش‌بس، پایان بمباران یا آغاز فراموشی جنایات جنگی؟

۵۶ هزار کودک غزه والدین خود را از دست داده و بیش از ۶۴ هزار کودک شهید یا زخمی شده‌اند. خشونت نتانیاهو و کابینه افراطی ویرانی زندگی کودکان را آشکار کرده و ضرورت اقدام جهانی و پیگیری عدالت بین‌المللی را برجسته می‌کند.

صندوق کودکان سازمان ملل متحد (یونیسف) گزارش داده که بیش از ۵۶ هزار کودک در نوار غزه طی دو سال اخیر، یکی یا هر دو والدین خود را از دست داده‌اند؛ آماری که قلب هر انسانی را به درد می‌آورد و تلنگری است بر فاجعه‌ای که هر روز زندگی هزاران کودک را تهدید می‌کند. بیش از ۶۴ هزار کودک نیز در جریان بمباران‌ها و حملات نظامی ارتش رژیم صهیونیستی شهید یا زخمی شده‌اند.

مدارس و بیمارستان‌ها به ویرانه تبدیل شده و شهروندان غزه، به‌ویژه کودکان، با کمبود غذا، دارو و حمایت روانی مواجه‌اند. این ویرانی نه تنها یک بحران انسانی فوری بلکه تهدیدی جدی برای آینده نسل‌های بعدی است و تصویری از خشونتی را نشان می‌دهد که هیچ محدودیت انسانی برای آن وجود ندارد.

■ بحران تغذیه و پیامدهای روانی بلندمدت

یونیسف هشدار داده که بیش از ۳۲۰ هزار کودک زیر پنج سال در معرض سوء تغذیه حاد قرار دارند. کمبود منابع غذایی و دارویی، تعطیلی مدارس و آسیب به سیستم بهداشتی باعث شده که کودکان غزه در معرض تهدیدی بی‌سابقه قرار گیرند. بسیاری از کودکان، شاهد مرگ والدین و اعضای خانواده خود بوده و آسیب‌های روانی ناشی از این فجایع تا سال‌ها ادامه خواهد داشت. این کودکان با ترس، فقدان امنیت و خاطراتی از خشونت‌های بی‌رحمانه بزرگ می‌شوند، و جامعه‌ای که در آینده می‌سازند، تا مدت‌ها با زخم‌های جنگ و فقدان حمایت عاطفی دست و پنجه نرم خواهد کرد. پیامدهای بلندمدت این بحران بر سلامت روان، یادگیری و رشد اجتماعی نسل‌های آینده غیرقابل چشم‌پوشی است.

■ مسئولیت عاملان و ضرورت پیگیری عدالت بین‌المللی

آتش‌بس و توقف حملات، هرچند ضروری و حیاتی است، نباید باعث فراموشی جنایات جنگی شود. عاملان و مسئولان این فجایع شامل نخست‌وزیر بنیامین نتانیاهو، وزیر دفاع، رئیس ستاد ارتش و دیگر وزیران افراطی کابینه خون‌ریز و حامیان آن، باید بر اساس قوانین بین‌المللی پاسخگو باشند. تنها با پیگیری قانونی و مجازات عاملان است که می‌توان از تکرار چنین فجایعی جلوگیری کرد. سفیدشویی جنایات جنگی رژیم صهیونیستی، خیانتی آشکار به حقوق بشر و بشریت است و سکوت جهانی در برابر آن، مهر تأییدی است بر استمرار خشونت و رنج کودکان. جامعه جهانی نمی‌تواند به آمار سرد بسنده کند؛ هر عدد در این گزارش بیانگر کودکی است که امید و امنیت خود را از دست داده است و صدای او نیازمند عدالت فوری است. نسل کودکان غزه با رنجی بی‌پایان از فقدان امنیت و آرامش، نیازمند حمایت فوری جامعه جهانی است. فشار بین‌المللی، کمک‌های انسانی و اقدام علیه عاملان جنایات جنگی، تنها راه حفاظت از کودکان و جلوگیری از تکرار فاجعه انسانی است. این بحران نه تنها بر کودکان فعلی بلکه بر آینده جامعه غزه نیز اثرات عمیق و پایدار خواهد داشت. جهان نباید در برابر این فجایع خاموش بماند؛ هر لحظه تأخیر در اقدام، زندگی و آینده هزاران کودک را تهدید می‌کند و مسئولیت تاریخی و اخلاقی جامعه بین‌المللی را یادآوری می‌کند.

اخبار

کارشناس ژاپنی:

اروپا بخش زیادی از اهرم فشار خود بر ایران را از دست داد

یک کارشناس ژاپنی گفت: «اکنون که سه کشور اروپایی سازوکار بازگشت تحریم‌ها را فعال کرده‌اند، مشخص نیست چه گزینه دیپلماتیکی برای آنها باقی مانده است. آن‌ها بخش زیادی از اهرم فشار خود بر ایران را از دست داده‌اند.»

«ساچی ساکاناشی» معاون مرکز «JIME» در مؤسسه اقتصاد انرژی ژاپن در گفت‌وگو با ایسنا، درباره رویکرد ایالات متحده و اروپا در قبال ایران، تأکید کرد که سیاست فشار حداکثری نتیجه‌ای معکوس داشته و نه تنها ایران را تضعیف نکرده، بلکه باعث افزایش مقاومت تهران و کاهش نفوذ دیپلماتیک غرب شده است.

ساکاناشی که از کارشناسان برجسته روابط بین‌الملل و امور ایران در ژاپن است، در این گفت‌وگو دیدگاه خود را درباره تحولات اخیر در روابط تهران با واشنگتن و بروکسل بیان کرد.

او بین سال‌های ۲۰۰۰ تا ۲۰۰۲ به مدت ۲ سال به‌عنوان وابسته فرهنگی در سفارت ژاپن در تهران فعالیت کرده است. در سال ۲۰۰۸ نیز پژوهشگر «مرکز پژوهش‌های خلیج (فارس)» مستقر در دوبی بوده است.

بارزانی:

پس از دیدار با آیت‌الله خامنه‌ای کیفیت روابط ایران و اقلیم کُردستان بهبود یافت

رئیس اقلیم کُردستان عراق در مورد روابط اربیل با ایران گفت: پس از سفرهایم به ایران و بعد از دیداری که با حضرت آیت‌الله خامنه‌ای، مقام معظم رهبری ایران داشتیم، معتقدم که نوع، کیفیت و ماهیت روابط میان ایران و اقلیم کُردستان، به طور قابل توجهی بهبود یافته و دستخوش تغییرات مثبتی شده است.

«نیچیروان بارزانی» رئیس اقلیم کُردستان عراق در پنل کنفرانس سالانه «انستیتوی پژوهشی خاورمیانه» با عنوان «میری» با موضوع و محوریت «شکل‌دهی آینده و چشم‌اندازهایی برای صلح و رفاه» در شهر اربیل، درباره وضعیت فعلی روابط اقلیم کُردستان با ایران و چگونگی تقویت هر چه بیشتر آن گفت: دو جنبه کلیدی در مورد ایران وجود دارد؛ اول این که ایران همسایه مهمی برای ماست؛ با مرزهای مشترک و طولانی با ایران داریم؛ هرگز نخواسته‌ایم و به دنبال آن هم نیستیم که هیچ اختلالی در روابط ما با ایران ایجاد شود. وی افزود: در عین حال، ما منشأ هیچ تهدیدی برای ایران نیستیم. ما نمی‌خواهیم که به هیچ شیوه‌ای از خاک اقلیم کُردستان، هیچ‌گونه تقابلی بر علیه هیچ کدام از همسایگانمان صورت بگیرد. ایران، جزو آن کشورهایی است که هرگز نمی‌خواهیم منبع تهدید برای آن باشیم. این اصل، در سیاست اقلیم کُردستان محوریت دارد.

دبیرکل حزب‌الله لبنان:

مقاومت قدرت ایمان و اراده است

دبیرکل حزب‌الله لبنان گفت مقاومت، مبارزه‌ای با نفس و با دشمن و قدرت ایمان، اراده، ایستادگی، پایداری، غرور و استقلال است.

«شیخ نعیم قاسم» دبیرکل حزب‌الله لبنان، در جشنواره «نسل‌های سید» گفت: شما در یکی از ناب‌ترین صحنه‌ها گردهم آمده‌اید و آینده‌ای روشن هستید. شما مقاومت را انتخاب می‌کنید و منظور ما جامع‌ترین و وسیع‌ترین مقاومت است، زیرا این یک انتخاب آموزشی، فرهنگی، اخلاقی و سیاسی است.

دبیرکل حزب‌الله لبنان افزود: مقاومت، مبارزه‌ای با نفس و با دشمن و قدرت ایمان، اراده، ایستادگی، پایداری، غرور و استقلال است. مقاومت، انتخاب مردان و زنان جوان، زن و مرد است و آموزشی مبتنی بر اصالت، عشق به میهن و دفاع از خانواده و عزیزان است. طبق گزارش المسیره، وی افزود: ما در شما نور، بخشش‌ها، فداکاری‌ها، خدمت به جامعه و رشد جوانان بر اساس تقوا را می‌بینیم. شما را به ایمان خالص به خدا، نیکی به والدین و پرداختن به امور دینی و علمی و قرار گرفتن در زمره سربازان امام مهدی (عج) توصیه می‌کنم. من به بودن در میان شما افتخار می‌کنم. شما را دوست دارم و امیدوارم که در کنار هم در انتظار امام مهدی (عج) باشیم.

پیشخوان Pishkhan.com

خبر ویژه

نماینده مجلس اعلام کرد:

ورود دیوان محاسبات و مجلس به کوتاهی دولت در موضوع وام اشتغال

نماینده مجلس گفت: مجلس و دیوان محاسبات در زمینه عملکرد ضعیف دولت در جهت پرداخت وام اشتغال ورود خواهند کرد و باید دولت اقدامات لازم را برای تسریع در روند پرداخت وام اشتغال در نیمه دوم سال انجام دهد و نباید منتظر پایان سال باشد.
ابراهیم نجفی نماینده مجلس در خصوص مشکلات موجود در اجرای تبصره ۱۵ بودجه سال ۱۴۰۴ و تأخیر در پرداخت تسهیلات اشتغالزایی، گفت: اکثر دستگاه‌های اجرایی هم‌اکنون به دنبال پرداخت تسهیلات ۱۴۰۳ هستند. در بودجه ۱۴۰۴، حدود ۳۵ همت برای تسهیلات اشتغال در نظر گرفته شده است. قرار است استاندارن به عنوان روسای صندوق عدالت و پیشرفت این منابع را با منابع بانکی تلفیق کنند. دولت گذشته نیز باید به همین مقدار تسهیلات را به واحدهای مختلف، چه در حوزه اشتغال خرد و چه کلان، اختصاص دهد.
وی همچنین به تأخیر در پرداخت وام‌های اشتغال به مددجویان کمیته امداد اشاره کرد و گفت: این وام‌ها که قرار بود در شش ماه اول سال جاری پرداخت شود، هنوز به دست مددجویان نرسیده و حالا قرار است در شش ماه دوم پرداخت شود.
این موضوع نشان دهنده کوتاهی دستگاه‌ها است. البته باید علت اینکه مجلس اختیار این مسئله را به دولت داده است نیز بررسی شود.
این نماینده مجلس تأکید کرد: باید از دیوان محاسبات گزارش گرفته و مشخص شود که کدام دستگاه‌های دولتی در پرداخت این وام‌ها کوتاهی کرده‌اند ولی دولت در زمینه اجرا کوتاهی کرده است و نتیجه آن توقف شش ماهه پرداخت وام اشتغال مرتبط با قانون بودجه ۱۴۰۴ بوده است.

گزارش

وضعیت کارگران اتباع

وقتی مرگ «دیه» ندارد!

نسرین هزاره مقدم/ گروه اقتصاد

داده‌های مرکز آمار ایران نشان می‌دهد که در سال‌های پس از ۱۴۰۰، جمعیت مهاجر افغانستانی در ایران به‌طور چشم‌گیری افزایش یافته و عمدتا در بخش‌هایی چون «ساختمان»، «کشاورزی»، «خدمات» و «برخی مشاغل فنی» مستقر شده‌اند. این مهاجران عمدتا جذب مشاغل کم‌هزینه، سخت و به شدت کم‌متقاضی در میان نیروی کار ایرانی شدند که مسلماً در بسیاری از فعالیت‌های اقتصادی، نبود این نیروها به توقف در حلقه‌های تولید منجر خواهد شد.
اما با این وجود، هیچ زمان ساماندهی، بیمه کردن و برخورداری از حقوق شغلی، در دستور کار کارفرمایان قرار نگرفته است.

■ **پرده اول: آلونکی کنار سرویس بهداشتی**

اجازه عکسبرداری نمی‌دهد، می‌ترسد اخراجش کنند، پشت سرهم می‌گوید من را بیرون کنند جایی برای رفتن ندارم، از گرسنگی می‌میرم.....
«احمد» همه خانواده و تقریباً تمام بستگانش را در جنگ‌های سال‌های اخیر افغانستان از دست داده؛ فقط یک برادر سالمند و معلول دارد که در خوابگاهی در کابل زندگی می‌کند و ماهانه‌اش را احمد می‌فرستد؛ او مسئول نگهداری و آبیاری یک بوستان محلی در غرب تهران است که به گفته خودش «جا خواب» هم دارد....
اما این «جا خواب» یک اتاق کوچک ۲ در ۱.۵ متری است؛ فضای غمبار و تاریکی که هنگام خوابیدن نمی‌توانی پاهایت را کامل دراز کنی. این آلونک مطلقاً پنجره و نورگیر ندارد.
احمد، که هم نگهبان پارک است و هم مسئول نگهداری و آبیاری فضای سبز، می‌گوید ماهی ۷، ۸ میلیون تومان حقوق می‌گیرد؛ از بیمه و قرارداد و سایر حقوق هم خبری نیست، احمد می‌گوید از اینها اطلاعی ندارم....
او گاه و بیگاه برای کار روی داربست می‌رود و در پاسخ به اینکه اگر حادثه‌ای اتفاق بیفتد، آیا غرامت یا دیه خواهی گرفت یا نه؛ می‌گوید: نمی‌دانم، اسم ما در هیچ لیستی نیست.... و فوراً اضافه می‌کند: ما روز به روز زندگی می‌کنیم، هرچه خدا بخواهد، همان می‌شود....
این کارگران، بخشی از مسئولیت اقتصاد ایران را در حوزه‌های مختلف برعهده گرفته‌اند اما حقوق بسیار پایینی می‌گیرند، خود را در معرض خطر قرار می‌دهند و بیشترشان نمی‌دانند بیمه چیست! و این در حالیست که یک اداره کل به نام «اداره کل بیمه‌ی اتباع» در سازمان تامین اجتماعی داریم که به نظر نمی‌رسد حتی ۲ درصد کارگران اتباع (چه مجاز و چه غیرمجاز) را تحت پوشش قرار داده باشد؛ مشمولان بیمه شده این اداره احتمالاً به ۱۰۰ هزار نفر هم نمی‌رسند؛ تا سال ۹۷ فقط ۴۲ هزار کارگر اتباع در این اداره عریض و طویل بیمه شده بودند.
«وقتی این کارگران حتی آن‌هایی که مجوز کار دارند از سوی کارفرما بیمه نمی‌شوند و بازرسان هم سختگیری و نظارت نمی‌کنند، مشخص است که از ابتدایی‌ترین حقوق قانونی محروم می‌مانند»؛ احسان سهرابی، فعال کارگری و عضو اسبق شورای عالی حفاظت فنی با بیان این مطلب به ایلنا می‌گوید: در موارد بسیاری این کارگران بر اثر حادثه کار فوت می‌شوند اما به خانواده‌ها و بازماندگان‌شان دیه و غرامت پرداخت نمی‌شود.
این فعال کارگری اضافه می‌کند: مثلاً در کارگاه‌های ساختمانی، کارفرمایان از بیمه‌های بی‌نام مسئولیت مدنی استفاده می‌کنند، بیمه‌هایی که فعالان کارگری به آن انتقاد دارند و موجب آسودگی خیال و سلب مسئولیت از کارفرما می‌شود؛ اگر در کارگاهی که شمول بیمه مسئولیت مدنی‌ست، کارگری در اثر حادثه کار فوت کند، در صورتی که اسمش در لیست کارگران کارگاه باشد و احراز هویت شود، به بازماندگان او غرامت پرداخت می‌شود؛ اما اگر کارگر اوراق هویت نداشته باشد، از غرامت و دیه خبری نیست؛ این معضل حتی در مورد کارگران سیستان و بلوچستانِ فاقد شناسنامه هم وجود دارد؛ کارگر در اثر حادثه‌ی ناشی از کار جان خود را از دست می‌دهد اما چون شناسنامه ندارد، حقوق قانونی‌اش پایمال می‌شود.
به اعتقاد سهرابی، کارگران اتباع و فاقد شناسنامه، سوژه‌هایی در دسترس و نان و آب‌دار برای کارفرمایان سودجو هستند که با پرداخت کمترین حقوق و بدون برعهده گرفتن مسئولیت، آنان را استثمار می‌کنند.

گزارش «اسکناس» از وضعیت بازار ملک

مسکن زیر بار کاهش قیمت نرفت

محبوبه کباری/ گروه اقتصاد

بازار مسکن به عنوان یکی از مهم‌ترین بازارها در حوزه اقتصاد کشور به شمار می‌رود که در حال حاضر رایزنی های بسیار زیاد برای قیمت در این بازار مطرح می‌شود.
برخی از کارشناسان اعلام می‌کنند که با خروج اتباع غیر مجاز در یک بازه زمانی شاهد کاهش قیمت مسکن بوده‌ایم به طوری که در برخی از مناطق قیمت مسکن بین ۳۰ تا ۳۵ درصد کاهش یافته است این درحالیست که بررسی‌های میدانی نشان می‌دهد که این کاهش قیمت تنها برای یک بازه زمانی کوتاه مدت بوده و بعد از گذشت چند هفته ما دوباره شاهد کاهش قیمت چندین برابری بوده ایم.

■ **کاهش قیمت مسکن اسمی بود**

در همین راستا کیانوش گودرزی رئیس اتحادیه مشاوران املاک تهران در پاسخ به سوال در خصوص کاهش قیمت مسکن اظهار داشت: چندی پیش اعلام کردیم قیمت‌ها در برخی مناطق تهران کاهش ۳۰ تا ۵۰ درصدی داشته است، با این حال رصد این اتحادیه نشان می‌دهد تغییر قیمت‌ها اسمی بوده و هیچ یک به تنظیم قرارداد نرسیده است.
وی اظهار کرد: گزارش میدانی بازرسان ما نشان می‌دهد در مناطق شمالی پایتخت تغییر قیمت فروش نداشتیم و نرخ‌ها ثابت مانده است.
وی ادامه‌داد: در مناطق جنوبی تهران اما بین ۵ تا ۱۰ میلیون تومان در هر متر مربع به صورت اسمی افزایش قیمت اعلام شده، اما اینکه قراردادی با این قیمت‌ها تنظیم شده یا خیر نیازمند راستی‌آزمایی است. گودرزی یادآورشد: در مبحث اجاره عمدتا شاهد ثبات قیمت‌ها هستیم و تغییر آنچنانی نداشته‌ایم. همچنین عمده قراردادهای اجاره تمدید شده است.
وی همچنین درخصوص تاثیرگذاری مکانیسم ماشه بر قیمت‌ها گفت: تولید مسکن عمدتا با حوزه‌های داخل کشور مرتبط است و عامل خارجی تاثیر اندکی در آن دارد.
رئیس اتحادیه مشاوران املاک تهران، متوسط قیمت هر مترمربع مسکونی نوساز در پایتخت را بین ۹۰ تا ۱۰۰ میلیون تومان اعلام کرد.

■ **بازار مسکن خالی از حباب شد**

اما در همین راستا داود بیگی نژاد نایب رئیس اول اتحادیه مشاوران املاک تهران اظهار داشت: با نگاهی به تاریخچه قیمت مسکن در ایران از سال ۷۲ تا ۴۰۲، شاهد رشد چشمگیر ۲۵۳۴ برابری قیمت‌ها هستیم. این افزایش قیمت نشان دهنده یک تغییر اساسی در بازار مسکن و نیاز به تحلیل دقیق‌تری از عوامل مؤثر بر آن است.
وی با بیان اینکه در شرایط کنونی، به نظر می‌رسد که بازار مسکن خالی از حباب است گفت: این بدان معناست که قیمت‌ها به طور منطقی با توجه به تقاضا و عرضه تعیین می‌شوند و نه بر اساس سفته‌بازی.
او بیان کرد: در واقع، این موضوع می‌تواند فرصت مناسبی برای سرمایه‌گذاران باشد که به دنبال خرید ملک هستند.
بیگی نژاد اظهار داشت: در مقایسه با سایر بازارهای سرمایه‌گذاری، بازار مسکن از ثبات بیشتری برخوردار است. در بازار مسکن، به دلیل نیاز مداوم به مسکن و کمبود عرضه، احتمال ریزش قیمت‌ها کمتر است.
نایب رئیس اول اتحادیه مشاوران املاک توضیح داد: یکی از نکات کلیدی در سرمایه‌گذاری در بخش مسکن، اعتماد به بازار و کارشناسان آن است. اظهارات و تحلیل‌های کارشناسان باید به گونه‌ای باشد که سرمایه‌گذاران را به سرمایه‌گذاری در این بخش ترغیب کند.
وی ادامه داد: برای مثال، اگر کارشناسان بتوانند پیش‌بینی‌های دقیقی از روندهای آتی بازار ارائه دهند، می‌توانند اعتماد بیشتری را در بین سرمایه‌گذاران ایجاد کنند.
او با بیان اینکه قبل از هرگونه سرمایه‌گذاری، بررسی دقیق بازار و تحلیل روندها بسیار مهم است گفت: استفاده از نظرات کارشناسان معتبر می‌تواند به تصمیم‌گیری بهتر کمک کند، تنوع در سرمایه‌گذاری و به جای تمرکز بر یک نوع ملک، بهتر است در انواع مختلف املاک سرمایه‌گذاری کنید. او یادآور شد: در نهایت، بازار مسکن در شرایط کنونی به نظر می‌رسد که فرصت‌های خوبی برای سرمایه‌گذاری ارائه می‌دهد. با توجه به تحلیل‌های دقیق و اعتماد به کارشناسان، سرمایه‌گذاران می‌توانند از این فضا بهره‌برداری کنند. به یاد داشته باشید که همیشه باید با احتیاط و اطلاعات کافی اقدام کنید تا از ریسک‌های احتمالی جلوگیری کنید.

■ **حباب مسکن تخلیه نشده است**

در همین راستا هم حسین محمدی یکی از مشاوران املاک تهران در منطقه ولیعصر تهران اظهار داشت: بررسی‌های کف بازار نشان می‌دهد که بازار مسکن با یک حباب روبرو بوده که در اواسط تیر و مرداد این حباب تخلیه شد و قیمت در برخی از مناطق تهران از جمله جنوب و حاشیه تهران آن هم به دلیل خروج اتباع و عرضه برخی از واحدها به بازار با کاهش روبرو شده بود اما بلافاصله در شهریور و مهرماه این کاهش قیمت بازگشت و در حال حاضر بازار در شرایط رکود تورمی به سر می‌برد.
وی ادامه داد: بازار مسکن در نیمه دوم سال هم روند رکود تورمی را در پیش خواهد گرفت و قیمت هم در این بازار موازی با این سایر بازار ها شاهد رشد قیمتی خواهد بود.

■ **تورم ۵۰ درصدی قیمت مصالح ساختمانی**

همچنین پیش از این هم خشایار باقر پور مدیرعامل اتحادیه تعاونی های عمرانی تهران گفت: همواره تولید واقعی مسکن کمتر از ۵۰ درصد نیاز در بهترین شرایط بوده است، همچنین توسعه افقی شهرها به دلیل اهمال وزارت نیرو در توسعه زیرساخت‌ها، سبب شده تا نتوانیم به طرح‌های خود در این زمینه عمل کنیم، به طوری که امروز زمین مناسب برای ساخت مسکن نایاب شده است.
باقرپور همچنین به تورم حدود ۵۰ درصدی مصالح ساختمانی در یک سال اخیر اشاره کرد و گفت: با توجه به تورم عمومی حدود ۴۵ درصدی کشور، تولید مسکن گرانتر از تورم عمومی است.
وی اظهار داشت: بازارها با تقدم و تاخر زمانی به یکدیگر متصل بوده و بر هم موثرند، در حالی که امروز شاهد جاماندگی مسکن نسبت به بازار طلا و ارز هستیم اما معتقدم مسکن در جایی این عقب ماندگی را جبران خواهد کرد.
مدیرعامل اتحادیه تعاونی‌های عمرانی تهران گفت: چهار دلیل یاد شده این چشم انداز را به ما می‌دهد که شاهد جهش قیمت در آینده خواهیم بود و لذا توصیه می‌شود افراد خرید مسکن خود را همین الان انجام دهند چراکه بهترین زمان برای خرید است.
براساس این گزارش حال با توجه به آنکه این بازار همانند سایر بازارها با نوسانات قیمتی از جمله مصالح ساختمانی، فولاد و افزایش قیمت زمین روبرو شده است بنابراین به نظر می‌رسد که تا پایان سال همین روند قیمتی را در این بازار شاهد باشیم.

ایجاد صندوق‌های نقره در بورس ریسک معاملات را کاهش می‌دهد

پتانسیل نقره برای تبدیل به یک کلاس دارایی معتبر در ایران

سارا صفاری/ گروه اقتصاد

تب خرید نقره طی سال‌های اخیر در ایران افزایش یافته است. با این حال، نبود بستر رسمی برای معاملات نقره در ایران، باعث شده این بازار همچنان در سایه طلا و در فضای غیررسمی فعالیت کند. پیام الیاس کردی، کارشناس بازارهای مالی در گفت‌وگو با تجارت نیوز تاکید می‌کند، راه‌اندازی صندوق‌های نقره در بورس می‌تواند همان نقشی را برای نقره ایفا کند که صندوق‌های طلا برای این فلز زرد داشتند؛ یعنی تبدیل یک کالای راکد به کلاس دارایی معتبر و قابل معامله. به نظر می‌رسد در شرایطی که اونس جهانی نقره به اوج تاریخی خود رسیده، این فلز سفید در بازار داخلی ایران هنوز منتظر شکل‌گیری ساختاری رسمی برای معاملات است. طی سال‌های اخیر، افزایش چشمگیر تقاضا برای خرید نقره در کنار رشد قیمت‌های جهانی، باعث شده توجه بخشی از سرمایه‌گذاران ایرانی نیز به این بازار جلب شود، اما نبود ابزارهای مالی استاندارد، بسترهای معاملاتی شفاف و صندوق‌های سرمایه‌گذاری تخصصی، مانع از تبدیل نقره به یک کلاس دارایی رسمی در اقتصاد ایران شده است.

■ **راه‌اندازی صندوق‌های نقره بازار فیزیکی نقره را رونق می‌بخشد**

پیام الیاس کردی، کارشناس بازارهای مالی با تاکید بر تب تقاضای خرید نقره در ایران طی سال‌های اخیر گفت: «توصیه‌ام این است که سازمان بورس با توجه به تب تقاضای نقره هرچه زودتر صندوق‌های نقره را راه‌اندازی کند؛ زیرا این اقدام بازار فیزیکی نقره را نیز رونق می‌بخشد.»

■ **نقره به مدد رشد اونس جهانی و قیمت دلار، فرصت مناسبی برای سرمایه‌گذاری ایجاد کرد**

او با تاکید بر بازدهی فوق‌العاده خوب اونس جهانی نقره و قیمت نقره در بازار داخلی تاکید کرد: «رشد اونس جهانی نقره و جذابیت قیمت دلار باعث شد قیمت نقره در بازار داخلی، رکوردهای خوبی داشته باشد و برای کسانی که به دنبال حفظ ارزش پولشان بودند فرصت مناسبی برای سرمایه‌گذاری به وجود آورد.»

■ **برخی اوقات خرید نقره و گاهی نیز خرید طلا به صرفه است**

این کارشناس بازارهای مالی با اشاره به اینکه هر وقت اسم نقره می‌آید آن را با عنصری مثل طلا مقایسه می‌کنند، خاطرنشان کرد: «اغلب گفته می‌شود آیا طلا بهتر است یا نقره؛ که باید گفت، این دو فلز همیشه با یکدیگر نسبت‌هایی داشتند و در برخی نسبت‌ها در جدال با یکدیگر بودند. برخی اوقات خرید نقره و گاهی نیز خرید طلا به صرفه بوده است.»

■ **نگهداری فیزیکی نقره نسبت به طلا سخت‌تر است**

این کارشناس بازارهای مالی با اشاره به چالش ذخیره‌سازی فیزیکی نقره که در همه جای دنیا وجود دارد، اظهار کرد: «طلا به دلیل مقدار کم و ارزش بالا، نگهداری راحت‌تری نسبت به نقره دارد؛ زیرا ارزش مقدار زیادی از نقره معادل ارزش مقدار خیلی کمی از طلاست و این نسبت همیشه پایدار است.»

■ **نقدشوندگی پایین نقره، چالشی پیش روی سرمایه‌گذاران است**

الیاس کردی به نقدشوندگی نقره در بازار ایران به عنوان اصلی‌ترین مشکل سرمایه‌گذاری در این بخش اشاره کرد و افزود: «نقدشوندگی پایین این فلز سفید، اولین چالش پیش روی سرمایه‌گذاران است. به این معنی که به عنوان خریدار به راحتی می‌توانید نقره تهیه کنید؛ اما زمانی که در طرف فروشنده قرار می‌گیرید به شدت برای صاحب مال عمل فروش، سخت می‌شود.»
او به اصلی‌ترین حوزه‌های سرمایه‌گذاری در نقره اشاره و اظهار کرد: «معاملات نقره در ایران مبتنی بر شمش (شمش‌های ایرانی و ترکیه و سایر کشورها) و یا ساچمه است؛ بخشی هم معاملات زینتی، مصنوعات و ظروف است که جنبه سرمایه‌گذاری پیدا نمی‌کند.»

گفت و گو

افزایش اشتغال ناقص در تابستان ۱۴۰۴؛

زنگ خطر برای بازار کار ایران

نرخ اشتغال ناقص در تابستان ۱۴۰۴ به ۷٫۶ درصد رسید که نسبت به سال گذشته ۰٫۳ درصد افزایش یافته و نگرانی‌ها درباره کیفیت اشتغال در کشور را افزایش داده است.
براساس تازه‌ترین گزارش مرکز آمار، ۷٫۶ درصد جمعیت شاغل ۱۵ ساله و بیشتر در تابستان ۱۴۰۴ دچار اشتغال ناقص بوده‌اند. این عدد نسبت به تابستان سال گذشته ۰٫۳ درصد افزایش یافته و نگرانی‌ها را درباره کیفیت اشتغال در کشور افزایش داده است. درحالی‌که سیاست‌های اشتغال‌زایی اغلب بر افزایش تعداد فرصت‌های شغلی متمرکز شده‌اند، اما آمارها نشان می‌دهند که کیفیت اشتغال نیز به شدت تحت‌تأثیر قرار گرفته است؛ به‌ویژه در بخش‌هایی از جامعه که یا دستمزد ناکافی دارند، یا ساعات کاری‌شان پایین‌تر از حد استاندارد است، یا از نظر مهارتی در جایگاه مناسبی قرار ندارند.

■ **اشتغال ناقص چیست؟**

اشتغال ناقص به حالتی اطلاق می‌شود که فرد شاغل، آمادگی انجام کار بیشتر را دارد یا تمایل دارد ساعات بیشتری کار کند، اما به دلایلی نظیر نبود فرصت شغلی کافی، عدم نیاز کارفرما، یا محدودیت‌های ساختاری، قادر به انجام آن نیست.
افرادی که کمتر از ۴۴ ساعت در هفته کار می‌کنند و خواهان اشتغال بیشتر هستند، در این دسته قرار می‌گیرند.
بنابراین گزارش، بررسی‌های مرکز آمار نشان می‌دهد که مردان بیش از زنان دچار اشتغال ناقص هستند؛ این می‌تواند به ساختار بازار کار مردمحور، مشاغل فصلی، و فعالیت‌های روزمزدی مربوط باشد.
در نقاط روستایی نرخ اشتغال ناقص بالاتر از شهرهاست؛ این مسئله ناشی از وابستگی شدید به کشاورزی، کمبود فرصت‌های صنعتی و خدماتی، و مهاجرت نیروی ماهر است.

■ **مشکلات ناشی از اشتغال ناقص**

افزایش اشتغال ناقص، پیامدهای گسترده‌ای برای اقتصاد و جامعه دارد، از جمله کاهش درآمد خانوار، کاهش بهره‌وری نیروی کار، نارضایتی شغلی و بی‌ثباتی اجتماعی و فرار مغزها و مهاجرت نیروی کار ماهر است.
کاهش درآمد خانوار؛ افراد دچار اشتغال ناقص اغلب با حقوق پایین زندگی می‌کنند که منجر به فقر پنهان می‌شود. کاهش بهره‌وری نیروی کار؛ نیروهایی که کمتر از توان واقعی‌شان به کار گرفته می‌شوند، موجب هدررفت سرمایه انسانی می‌شوند. نارضایتی شغلی و بی‌ثباتی اجتماعی؛ احساس بی‌عدالتی و عدم امنیت شغلی در بین این افراد افزایش می‌یابد. فرار مغزها و مهاجرت نیروی کار ماهر؛ اشتغال ناقص می‌تواند افراد متخصص را به مهاجرت سوق دهد.
علل شکل‌گیری اشتغال ناقص در ایران شامل ساختار معیوب بازار کار، عدم تطابق مهارت ها با نیاز بازار، رکود در بخش های مولد و تمرکز مشاغل در کلان شهرها است.
بسیاری از شاغلان در ایران در مشاغل غیررسمی، فصلی و موقتی فعالیت دارند که پایداری لازم را ندارند. یکی از دلایل اصلی اشتغال ناقص، عدم مهارت کافی یا نامتناسب بودن آموزش دانشگاهی با نیاز واقعی بازار کار است. رکود در بخش‌هایی مانند صنعت و ساخت‌وساز، موجب کاهش فرصت‌های تمام‌وقت شده است. در شهرهای کوچک و مناطق روستایی، تنوع شغلی وجود ندارد و اغلب تنها مشاغل فصلی مانند کشاورزی در دسترس است.
بنابر این گزارش، راهکارهایی برای کاهش اشتغال ناقص شامل توسعه مشاغل پایدار و باکیفیت، ارتباط نظام آموزش با بازار کار، افزایش بهره وی و اصلاح قوانین کار، توسعه متوازن منطقه ای، رصد و پایش بازار کار است.
کارشناسان برای کاهش اشتغال ناقص سرمایه‌گذاری در صنایع کوچک و متوسط (SMEs)، حمایت از استارتاپ‌ها و کسب‌وکارهای نوپا، اصلاح نظام آموزشی و تقویت آموزش‌های مهارتی و فنی‌وحرفه‌ای، اصلاح قراردادهای موقت و روزمزدی، ایجاد مشوق‌های مالیاتی برای کارفرمایانی که فرصت‌های شغلی تمام‌وقت ایجاد می‌کنند، تمرکز بر ایجاد فرصت‌های شغلی در مناطق محروم، اعطای تسهیلات به کارآفرینان روستایی و ایجاد پایگاه‌های اطلاعاتی دقیق برای شناسایی مناطق بحرانی و مداخله هدفمند اشاره دارند. افزایش ۰٫۳ درصدی نرخ اشتغال ناقص در تابستان ۱۴۰۴ نسبت به سال گذشته، زنگ خطری برای سیاست‌گذاران بازار کار است. این افزایش نشان می‌دهد که صرفاً ایجاد شغل کافی نیست، بلکه باید به کیفیت، پایداری و بهره‌وری اشتغال نیز توجه شود. بدون توجه به اشتغال ناقص، نمی‌توان به توسعه پایدار اقتصادی و عدالت اجتماعی دست یافت.

پیشخوان تهران
Pishkhan.com

پیشخوان
Pishkhan.com

گزارش

پوشش عفیفانه بخشی از حافظه تاریخی و فرهنگ کشور ما است

پوشش در ایران میراث فرهنگی نه فقط حکم دینی

مینا یاری/ گروه جامعه

مسئله نوع پوشش و حتی برهنگی که امروز تا حدی در جامعه دیده می‌شود، امروز یکی از مسائل و موضوعات چالشی است. این موضوع در ماه‌های اخیر پررنگ‌تر از همیشه به چشم می‌آید. پیش از آن که درباره شیوه مواجهه با این پدیده سخن بگوییم، لازم است نگاهی به ریشه‌های تاریخی و فرهنگی آن بیندازیم. با گسترش نمودهای بی‌حجابی، به‌ویژه در میان جوانان و نوجوانان، به نظر می‌رسد که نگاه به مقوله پوشش و برهنگی تا حد زیادی دچار تحول شده و حالا می‌توان گفت پوشش عفیفانه زیر سوال رفته است. در واقع، حجاب بیش از آن که یک قانون باشد، یک مسئله فرهنگی است. هر جامعه‌ای بر اساس فرهنگ دینی و ملی خود ارزش‌هایی دارد که با گذر زمان به هنجارهای اجتماعی تبدیل می‌شوند. تخطی از این هنجارها در نگاه جامعه، نوعی ناهنجاری محسوب می‌شود و قوانین معمولاً برای مقابله با آن‌ها وضع می‌شوند. در واقع، پوشش در همه فرهنگ‌ها فراتر از یک رفتار فردی است و نوعی «کد ارتباطی اجتماعی» به شمار می‌رود که جایگاه اجتماعی، منزلت اخلاقی و نظام ارزشی افراد را به‌طور نمادین بازتاب می‌دهد. جامعه شناسان، تأکید می‌کنند، پوشش و آداب ظاهری افراد بیانگر موقعیت آن‌ها در ساختار اجتماعی و هنجارهای فرهنگی جامعه است. حجاب نیز یکی از این ارزش‌های فرهنگی است که از ابتدای تشکیل نظام اسلامی در قالب قانون تعریف شد؛ اما ماهیتی فرهنگی نیز دارد امروز می‌بینیم که اهمیت و ارزش حجاب برای بخشی از زنان و دختران روشن نیست؛ موضوعی که ریشه در کم‌کاری در حوزه تبیین فرهنگی دارد. در سال‌های ابتدایی انقلاب، به دلیل بحران‌های متعدد، فرصت کافی برای روشنگری درباره فلسفه حجاب وجود نداشت. هرچند تقابل میان موافقان و مخالفان از همان ابتدا دیده می‌شد، اما از آنجا که جامعه در فضای انقلابی به حجاب اقبال نشان داد و زنان انقلابی معنای حجاب و پوشش عفیفانه را در گرو آرمان‌های انقلاب دیدند و خود آن را برگزیدند، نیاز به گفت‌وگو و آموزش در این زمینه کمتر احساس شد. در سال‌های پس از جنگ نیز تلاش جدی برای آگاهی‌بخشی و حتی طراحی پوشش متناسب با فرهنگ ایرانی برای نسل جدید صورت نگرفت. در کنار این کم‌توجهی‌ها، رشد رسانه‌ها و الگوهای سلبریتی، به‌ویژه در سینما و تلویزیون و نیز نفوذ تفکر غربی در سبک زندگی، باعث شد نسل جدید با سوالات جدی درباره مبانی دینی و فرهنگی روبه‌رو شود که یکی از مهم‌ترین آن‌ها مسئله پوشش است. یکی از اشتباهات راهبردی در این حوزه، آن بود که حجاب و به تبع آن پوشش، صرفاً ذیل گفتمان «جمهوری اسلامی» تعریف شد. در حالی که بررسی تاریخ نشان می‌دهد پوشیدگی زنان در ایران سابقه‌ای بسیار طولانی‌تر از اسلام دارد. زنان ایرانی از دیرباز به لباس‌های بلند و پوشیده شهره بوده‌اند و حجاب برای آنان نشانه‌ای از وقار و افتخار محسوب می‌شده است. مورخانی چون ویل دورانت در تاریخ تمدن، حتی منشأ پوشش عفیفانه را به ایران باستان نسبت داده‌اند و آن را در تقابل با فرهنگ برهنگی یونان و روم دانسته‌اند. شواهد تاریخی نشان می‌دهد که پوشش و عفاف از دیرباز با جایگاه اجتماعی زن ارتباط داشته است. در تمدن‌های آشور و ایران باستان این چنین بود. در دوره هخامنشی نیز زنان اشراف با لباس‌های کامل، پوشش سر و پارچه‌های ظریف شناخته می‌شدند، اما طبقات پایین‌تر لباس‌های ساده‌تری داشتند. در دوره ساسانی هم زنان عادی لباس بلند و پوشیده‌ای می‌پوشیدند، ولی اشراف از پارچه‌ها و تزئینات گران‌قیمت‌تر و پوشیده‌تر استفاده می‌کردند. این پیوند میان جایگاه اجتماعی و میزان پوشیدگی، نشان می‌دهد که پوشش کامل در فرهنگ ایران نه چیزی تازه است و نه امری صرفاً مذهبی، بلکه عمیقاً اجتماعی و فرهنگی بوده است. حتی در نقوش برجسته و آثار باستانی ایران، زنان با لباس‌های بلند و پوشیده و با سربندهایی مشخص به تصویر کشیده شده‌اند که بیانگر شأن اجتماعی و کرامت زن در فرهنگ ایرانی است. در مقایسه با تمدن‌های شرقی مانند هند و چین نیز، پوشش زنان همواره نشانه‌ای از منزلت اجتماعی و کرامت اخلاقی آنان به شمار می‌رفته است. پژوهش‌های جامعه‌شناسان و تاریخ‌نگاران نشان می‌دهد که در این جوامع، زنان با لباس‌های پوشیده نه تنها جایگاه اجتماعی خود را بازنمایی می‌کردند، بلکه حاکی از احترام به ارزش‌های اخلاقی و هنجارهای فرهنگی بود. این در حالی است که در برخی دوره‌های تاریخ غرب، برهنگی به عنوان نمادی از آزادی و زیبایی ترویج شده است. اما از دوران قاجار و به‌ویژه در عصر پهلوی این امر معکوس شد و با نفوذ فرهنگ غرب از طریق سفرها و ارتباطات درباریان، برهنگی به عنوان نماد تجدد معرفی شد و کم‌کم جایگاه سنتی پوشش زنان ایرانی را تضعیف کرد. یکی از مهم‌ترین مراحل در روند تغییر فرهنگی ایران در عصر پهلوی، تخریب آگاهانه تصویر زن محجبه بود. سیاست کشف حجاب، بخشی از پروژه مهندسی فرهنگی برای دگرگون‌سازی هویت زن ایرانی محسوب می‌شد. تا زمانی که این حافظه زنده است، هر تلاشی برای بی‌ریشه‌کردن عفاف یا تغییر معنای پوشش در جامعه، در برابر روح فرهنگ ایرانی ناکام خواهد ماند.

خبر ویژه

سخنگوی کمیسیون بهداشت و درمان مجلس:

اولویت بانک مرکزی باید حوزه سلامت باشد

سخنگوی کمیسیون بهداشت و درمان مجلس، خواستار تغییر نگاه بانک مرکزی در تامین و تخصیص ارز به حوزه سلامت شد. سلمان اسحاقی به مشکلات و چالش‌های مقابله با تحریم‌ها در حوزه سلامت اشاره کرد و گفت: اگر بخواهیم تحریم‌ها را بی‌اثر کنیم، باید حمایت قاطعی مخصوصاً از شرکت‌های تولیدی داشته باشیم. وی افزود: حضور اعضای کمیسیون بهداشت و درمان مجلس از این نمایشگاه، در راستای اعلام حمایت قاطع از تولیدکنندگان داخلی بود و این پیام را داشت که ما باید به این سمت برویم که با حمایت از تولید داخل، تحریم‌ها را بی‌اثر کنیم. اسحاقی با عنوان این مطلب که متولی حمایت از تولیدکنندگان داخلی در حوزه سلامت فقط وزارت بهداشت نیست، ادامه داد: در بازدید از غرفه‌های ایران مد، شاهد بودیم که سرمایه‌گذاران حوزه تجهیزات پزشکی، گلایه‌مندی‌هایی از بحث تأمین و تخصیص ارز و ریال برای حمایت داشتند. وی افزود: لازمه حمایت از تولیدکنندگان داخلی، این است که این نگاه در وزارت اقتصاد و مخصوصاً بانک مرکزی تغییر کند تا بتوانیم تحریم‌ها را بی‌اثر کنیم. اسحاقی گفت: اگر این اراده در وزارت اقتصاد و بانک مرکزی برای تأمین ارز و ریال مورد نیاز تولید نباشد، قطعاً چرخش در دور باطل خواهد بود.

روی آوردن خانواده‌ها به مراکز آموزشی وابسته به فرهنگسراها و مساجد

فرار از دغدغه شهریه‌ها

شهره دانشیار/ گروه جامعه

آموزش در سنین پیش‌دبستانی هر چند هنوز به صورت اختیاری ارائه می‌شود و بدلیل پولی بودن آن، «اجباری» نشده اما تفاوت سطح یادگیری در بین کلاس اولی‌هایی که این دوره را گذارنده‌اند نسبت با کسانی که وارد این دوره نمی‌شوند، ورود به پیش‌دبستانی را امروزه به ضرورتی انکارناپذیر تبدیل کرده است. این در حالیست که پیش‌دبستانی برای بسیاری از خانواده‌ها بیش از آن که یک فرصت تربیتی باشد، به دغدغه‌ای مالی و اجتماعی تبدیل شده است. شهریه کودکستان‌ها در برخی از مناطق کشور به رقمی حتی بالاتر از ۶۰ میلیون تومان در سال رسیده؛ عددی که پرداخت آن برای بخش بزرگی از جامعه که غالبا با حقوق کارگری و کارمندی روزگار سپری می‌کنند، بسیار دشوار و غیرممکن است. همین مسئله سبب شده والدین به دنبال جست‌وجوی گزینه‌های جایگزین و ارزان‌تر همچون بهره‌مندی از ظرفیت مدارس دولتی و حتی استفاده از مساجد با شهریه‌ای حدود ۲۰ میلیون تومان بروند؛ گزینه‌ای که دیگر به انتخابی اجباری برای خانواده‌ها تبدیل شده است. اما مشکل تنها پرداخت شهریه خارج از توان خانواده نیست بلکه کمبود مدارس دولتی که دوره پیش دبستانی را برگزار می‌کنند و یا تکمیل زودهنگام ظرفیت آنها، در اغلب مناطق باعث اجبار والدین برای ثبت‌نام فرزندشان در کودکستان‌های غیردولتی شده؛ البته روی دیگر این سکه، ثبت‌نام کودکان در فرهنگسراهای وابسته به شهرداری و مساجد دایرکننده دوره پیش‌دبستانی توسط والدین قشر متوسط و دهک‌های پایین‌تر جامعه است حال آنکه این اتفاق خود عاملی برای ایجاد شکاف آموزشی میان کودکان طبقات مختلف بدلیل عدم بهره‌مندی از مربیان آموزش دیده و محتوای آموزشی استاندارد و مورد تایید سازمان ملی تعلیم و تربیت کودک است. اینگونه، والدینی که توان مالی محدودی دارند، نه‌تنها از امکان دسترسی به مراکز استاندارد آموزشی محروم می‌شوند، بلکه ناخواسته فرزندانشان را از فرصت‌های برابر رشد اجتماعی، آموزش مهارت‌های پایه و تجربه محیط‌های علمی-فرهنگی

دور می‌کنند که نتیجه این وضعیت، بازتولید نابرابری‌های اجتماعی در همان نخستین سال‌های زندگی کودکان است؛ جایی که قرار بود نقطه آغازین عدالت آموزشی باشد. باگشتی در سطح شهر تهران مصداق‌های عینی این موضوع ملاحظه شد به طوریکه شهریه کودکستانی (غیردولتی) در منطقه پیروزی برای ۹ ماه سال تحصیلی ۱۴۰۴-۱۴۰۵ مبلغ ۱۰۸ میلیون تومان اعلام شد و علت این میزان شهریه، وجود کلاس‌های بازی محور، مهارت محور و وجود مربی و کمک مربی به همراه هزینه‌های نهار عنوان شد. همچنین پیگیری‌های دیگر حاکیست شهریه یک پیش دبستانی در خیابان انقلاب ۱۷.۵ میلیون تومان، شهریه کودکستان هوشمند در بزرگراه شهید ریسی حدود ۱۰ میلیون تومان برای ۹ ماه سال تحصیلی اعلام شد. حال آنکه در منطقه افسریه و برخی مناطق تهران، موسسین از اعلام نرخ قطعی شهریه خودداری کردند و پشت تلفن دریافتی‌ها را بصورت علی‌الحساب و حدود ۵ میلیون اعلام و نرخ قطعی را منوط به مراجعه حضوری کردند. قضیه جایی جالب شد که یکی از مساجد خیابان نهج‌البلاغه تهران شهریه دوره پیش‌دبستانی را ۲۵ میلیون تومان اعلام کرد، رقمی که مصداق‌های دیگر آن نیز در سایر مناطق صدق می‌کند. همچنین با مراجعه به یکی از فرهنگسراهای اطراف تهران که وابسته به شهرداری تهران است وگپی با مدیر مهد کودکش عنوان شد: تعرفه‌ای که مجوز دریافتش را داریم ۲۵ میلیون تومان است اما بدلیل وابستگی فرهنگسرا به شهرداری و توان مالی مردم منطقه، این رقم را به حدود ۸ میلیون تومان رسانده‌ایم. این درحالیست که حمیدرضا شیخ‌الاسلام رییس سازمان ملی تعلیم و تربیت در توضیح این مسئله گفت: از مردم خواهشمندیم نسبت به آموزش بهترین‌های جامعه خود که فرزندان هستند دقت داشته باشند و با توجه به حساسیت این دوره حتما در مراکزی کودکان را ثبت‌نام کنند که معتبر بوده و از سازمان ملی تعلیم و تربیت کودک مجوز داشته باشند چراکه کلیه بسته‌های یاددهی، یادگیری و تربیتی با داوری بهترین‌هایی صورت گرفته که در این زمینه صاحب نظر هستند و کاملا کارشناسی شده است. همچنین از پرداخت شهریه‌های غیرمتعارف جلوگیری می‌کند و خانواده‌ها بارمالی غیرمتعارف را تحمل نخواهند کرد. وی در خصوص مبالغ شهریه کودکستان‌ها افزود: شهریه دقیقا با آیتم‌هایی تعیین شده که هیچ گونه جای بحثی باقی نگذاشته است. شهریه نوآموز بر مبنای اجاره بهای ملک است؛ با توجه به اینکه ملک در کدام منطقه قرار دارد، کارشناس رسمی دادگستری قیمت گذاشته، ۲۰ درصد تجهیزات و امکاناتی که موسس در آنجا قرار داده، هزینه نیروی انسانی بر مبنای قانون اداره کار، ۴ درصد سود موثر و ۱۲ درصد موارد مصرفی که در طول سال باید هزینه بچه‌ها شود، تعیین می‌شود. رییس سازمان ملی تعلیم و تربیت کودک با بیان اینکه مدرک کودکستان‌ها و مراکز پیش دبستانی دارای مجوز تاسیس و مجوز فعالیت یا ابلاغیه شهریه از سازمان ملی تعلیم و تربیت کودک صادر می‌شود و غیر از این مدرک پیش دبستانی هیچ مرکز دیگری سندیت ندارد گفت: مراکزی که مجوز تاسیس دارند اما مجوز فعالیت ندارند با تسهیلگری سازمان و به منظور تسریع امور، باید ابلاغیه شهریه دریافت کنند که به منزله اجازه فعالیتشان است. یعنی مراکز پیش دبستانی و کودکستان‌ها با دریافت ابلاغیه شهریه از سازمان ملی تعلیم و تربیت کودک فعالیتشان در سال تربیتی - یادگیری جاری، رسمیت و وجاهت قانونی پیدا می‌کند. رییس سازمان ملی تعلیم و تربیت کودک با بیان اینکه مدرک کودکستان برای ورود به دبستان فعلا اجباری نیست عنوان کرد: کودکانی که حتی این دوره را نگذرانده باشند هم می‌توانند در پایه اول ابتدایی ثبت‌نام کنند و هیچ مانعی وجود ندارد.

رقم شهریه هیچ جای شبهه‌ای نیست. شیخ‌الاسلام ادامه داد: والدین آگاه باشند، استفاده از فضای مساجد برای برگزاری دوره پیش‌دبستانی استاندار نیست، چنین مکان‌هایی اجاره بهاء پرداخت نمی‌کنند و به مربیان دعوتی نیز براساس نرخ اداره کار، حقوق پرداخت نمی‌کنند؛ این کار بطور کلی، قانونی نیست.

رییس سازمان ملی تعلیم و تربیت کودک در پاسخ به این که نحوه نظارت و برخورد با اینگونه مراکز چگونه است؟ گفت: فعالیت در حوزه پیش دبستانی مستلزم دریافت مجوز از سازمان ملی تعلیم و تربیت است. همچنین مراکز باید آیتم‌ها و سرفصل‌های آموزشی، نحوه آموزش و... را رعایت کنند اما اگر مورد تخلفی در سطح استان‌ها وجود داشته باشد، به مرکز مربوطه ابتدا تذکر داده می‌شود که برای ثبت‌نام حتماً مجوز نیاز است و در صورت سرپیچی و تخلف، در شورای آموزش و پرورش استان که استاندار ریاست شورا را برعهده دارد، تصمیم‌گیری و برابر ضوابط و مقررات اقدام خواهد شد.

شیخ‌الاسلام با بیان اینکه تنها مدرک قابل استناد و قابل معتبر در حوزه پیش دبستانی، مدارکی است که از سوی کودکستان‌ها و مراکز پیش دبستانی دارای مجوز تاسیس و مجوز فعالیت یا ابلاغیه شهریه از سازمان ملی تعلیم و تربیت کودک صادر می‌شود و غیر از این مدرک پیش دبستانی هیچ مرکز دیگری سندیت ندارد گفت: مراکزی که مجوز تاسیس دارند اما مجوز فعالیت ندارند با تسهیلگری سازمان و به منظور تسریع امور، باید ابلاغیه شهریه دریافت کنند که به منزله اجازه فعالیتشان است. یعنی مراکز پیش دبستانی و کودکستان‌ها با دریافت ابلاغیه شهریه از سازمان ملی تعلیم و تربیت کودک فعالیتشان در سال تربیتی - یادگیری جاری، رسمیت و وجاهت قانونی پیدا می‌کند. رییس سازمان ملی تعلیم و تربیت کودک با بیان اینکه مدرک کودکستان برای ورود به دبستان فعلا اجباری نیست عنوان کرد: کودکانی که حتی این دوره را نگذرانده باشند هم می‌توانند در پایه اول ابتدایی ثبت‌نام کنند و هیچ مانعی وجود ندارد.

کاریکاتور

● امنیت پایین ماشین‌های ایرانی

سرپرست بیمارستان مرکز طبی کودکان بیان کرد:

چالش های درمان رایگان کودکان زیر ۷ سال

سرپرست بیمارستان مرکز طبی کودکان گفت: اجرای طرح درمان رایگان کودکان زیر هفت سال باید هدفمندتر شود و تنها دهک‌های نیازمند را دربرگیرد؛ چراکه اجرای سراسری این طرح در مراکز دولتی دانشگاهی، تعادل میان ارائه‌دهندگان و گیرندگان خدمت را برهم زده است. دکتر روح‌الله شیرزادی با بیان اینکه درمان رایگان کودکان کمتر از ۷ سال یک کار ارزشمند است، اظهار کرد: اگرچه درمان کودکان کمتر از ۷ سال یک کار ارزشمند به حساب می‌آید اما سبب بروز مشکلاتی برای مراکز درمانی شده است. درمان رایگان کودکان کمتر از ۷، میزان مراجعه به مراکز درمانی را افزایش داده و این در حالی است که مراکز درمانی تعداد نیروی انسانی محدودی دارند. منظور از محدودیت نیروهای انسانی این است که تعدادی مشخص پرستاران، پزشکان و نیروهای پشتیبانی در یک مرکز درمانی و این افراد می‌بایست گیرندگان خدمت با جمعیت بیشتری را تحت پوشش قرار دهند. سرپرست بیمارستان مرکز طبی کودکان ادامه داد: هنگامی که میزان مراجعه به مراکز درمانی افزایش یابد به نحوی که تعادل میان ارائه‌دهندگان و گیرندگان خدمت از بین رود، کیفیت خدمات تحت تاثیر قرار می‌گیرد. بر اساس قوانین، یک پرستار می‌بایست به ۵ تا ۷ نفر خدمات ارائه دهد، در حالی که با افزایش مراجعه تعداد گیرندگان خدمت به یک مرکز درمانی، تعداد افراد تحت پوشش هر پرستار افزایش یافته و به طور مثال به ۱۰ تا ۱۲ نفر می‌رسد. به وزارت بهداشت پیشنهاد داده‌ایم که درمان رایگان کودکان کمتر از ۷ سال برای دهک‌های نیازمند اجرایی شود. به دلیل اینکه درمان رایگان کودکان کمتر از ۷ سال فقط در مراکز درمانی دانشگاهی و دولتی اجرا می‌شود، سبب افزایش میزان مراجعه شده و اگر این موضوع در تمام بیمارستان‌ها اجرا شود، شاید با کاهش میزان مراجعه در مراکز دولتی دانشگاهی مواجه شویم. بیمارستان مرکز طبی کودکان یک مرکز بزرگ در حوزه درمان کودکان است؛ به نحوی که جراحی مغز، قلب و پیوند کبد در این بیمارستان انجام می‌شود و شاید میزان مراجعه‌های بیش از حد بتواند ارائه خدمات تخصصی را تحت تاثیر قرار دهد.

گزارش

همزمان با اعلام نتایج کنکور

بازار سهمیه‌ها داغ شد

در هیاهوی پرتب‌تاب کنکور سراسری، سهمیه‌ها به همان اندازه که باعث دلگرمی عده‌ای شده است سنگ مسیر عده‌ای دیگر نیز شده است، سهمیه‌هایی که عدالت برانگیز بودن یا نبودن آنها با گذشت سال‌ها از اجرای آن همچنان به عنوان نقطه کور کنکور بی جواب مانده است دانش آموزانی که به امید روزهای سپید، شب‌های سیه را گذرانده‌اند تا به آرزوهای خود لباس واقعیت بپوشانند به دنبال پاسخی قانع کننده مبنی اعمال یا نفی سهمیه‌ها هستند به همین سبب در ادامه این گزارش به این موضوع خواهیم پرداخت. نخستین شکل از سهمیه‌بندی‌های کنکور به سال ۱۳۴۸ برمی‌گردد؛ در آن زمان، دانشگاه‌های شهرستان‌ها برای جذب دانشجویان محلی، اختیار عمل بیشتری پیدا کردند؛ اما سنگ بنای سهمیه‌بندی کنکور به شکل امروزی در سال ۱۳۶۱ شکل گرفت و در سال‌های ۶۸ و ۹۳ هم برخی اصلاحات در سهمیه‌ها اعمال شد تا در نهایت، سهمیه‌بندی کنکور به شکل امروزی درآمد. در حال حاضر به نظر می‌رسد دست کم ۱۰ نوع سهمیه در کنکور سراسری اعمال می‌شود؛ سهمیه مناطق، معمول‌ترین شکل سهمیه‌بندی کنکور است که کشور را به سه منطقه تقسیم می‌کند؛ اولویت پذیرش با داوطلبانی است که در همان منطقه درس خوانده‌اند؛ مثلاً شهرهای محروم در منطقه ۳ قرار دارند و داوطلبی که سهمیه منطقه ۳ دارد، باید در وهله نخست با داوطلبان همین منطقه رقابت کند. تهران و برخی کلانشهرها در زمره منطقه یک قرار دارند و بیشتر شهرهای کشور هم شامل منطقه ۲ می‌شوند. همچنین سهمیه مناطق زلزله زده و سیل زده هم در سال‌های اخیر اضافه شده و شامل داوطلبانی است که در این مناطق درس خوانده‌اند. این سهمیه، ۵ درصد ظرفیت مازاد پذیرش دانشجو را شامل می‌شود. از سوی دیگر، سهمیه ایثارگران، رزمندگان و خانواده شهدا نیز فقط یک بار برای گزینش دانشگاه‌های دوره روزانه قابل استفاده است. سهمیه رزمندگان به اعضای خانواده فردی تعلق می‌گیرد که حداقل ۶ ماه در جبهه‌ها حضور داشته است. سهمیه ایثارگران هم با توجه به درصد جانبازی، شامل سهمیه ۵ تا ۲۵ درصدی در کنکور می‌شود. البته یکی از تبعیض‌آمیزترین سهمیه‌ها در سهمیه‌های کنکور به فرزندان اعضای هیئت علمی دانشگاه‌ها تعلق می‌گیرد؛ فرزندان استادان دانشگاه در صورت رسیدن به حد نصاب حداقل ۹۰ درصد نمره یک رشته می‌توانند به هر دانشگاهی که تمایل داشتند، انتقالی بگیرند. همچنین در صورت رسیدن به ۹۲.۵ درصد حد نصاب نمره آخرین فرد پذیرفته شده در سهمیه آزاد می‌توانند حتی در رشته دلخواه خود ادامه تحصیل دهد.

با توجه به نقش بسیار پررنگ سهمیه‌ها برای پذیرش داوطلب در رشته‌های پرتقاضا و دانشگاه‌های سطح یک، حساسیت‌ها و انتقادات به این موضوع نیز افزایش یافته است. به طوریکه به گفته دکتر علی جعفریان، قائم‌مقام وزیر بهداشت حدود ۶۰ درصد ظرفیت پذیرش دانشجویان در دانشگاه‌ها از جمله دانشگاه‌های علوم پزشکی از طریق سهمیه‌ها تکمیل می‌شود. بر این اساس تنها ۴۰ درصد ظرفیت پذیرش در رشته‌های روزانه به داوطلبان آزاد تعلق دارد. در همین رابطه مسعود حبیبی، معاون دانشجویی و فرهنگی وزارت بهداشت می‌گوید: به طور کلی می‌توانیم بگوییم بیش از ۱۲ و نیم درصد دانشجویان ما با سهمیه وارد دانشگاه‌ها شدند. موضوع سهمیه‌ها یک مسئله مهم است که علاوه جنبه آموزشی بعدهای اجتماعی و حتی سیاسی را هم در بر می‌گیرد به همین سبب مسئولان ارشد کشور نیز قول‌هایی مبنی بر اصلاح و یا بازنگری می‌دهند؛ اما پس از مدتی با کاهش تب و تاب آن، پرونده مجدد به بایگانی سپرده می‌شود. اعتراض بر اعمال سهمیه‌ها در نظام آموزشی کشور ما پیشینه طولانی دارد این مسئله تا جایی پیش رفت که در سال ۹۸ مسئولان وقت آموزش عالی و شورای عالی انقلاب فرهنگی مصمم به اصلاح این قانون شدند. در واقع اتفاق نظر در اصلاح سهمیه ورود به دانشگاه‌ها بعد از تبدیل شدن آن به عنوان مطالبه جدی جامعه، موجب شد. مسئولان آموزش عالی کشور با مشورت گرفتن از روسای دانشگاه‌ها و لحاظ کردن دیدگاه‌های مختلف، لایحه "ساماندهی سهمیه‌های ورود به مقاطع مختلف آموزش عالی" را بعد از امضای رئیس سازمان سنجش آموزش کشور و وزرای علوم و بهداشت به منظور تصویب تقدیم دولت کنند.

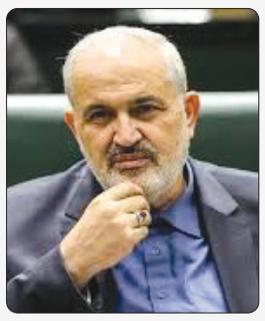

وزیر نیرو:

اقتصاد برق ما مشوق بدمصرفی شده است

وزیر نیرو با اشاره به چالش‌های اصلی صنعت برق کشور، مهم‌ترین مشکل این حوزه را اقتصادی دانست و گفت: نظام قیمت‌گذاری فعلی موجب تداوم مصرف غیر بهینه و مانع جذب سرمایه در بخش برق شده است. عباس علی‌آبادی، در اختتامیه پویش ۲۵ درجه که با حضور "فاطمه مهاجرانی" سخنگوی دولت در وزارت نیرو برگزار شد، اظهار کرد: در تابستان امسال با اجرای چند اقدام مهم، توانستیم پایداری شبکه را حفظ کنیم. کیفیت برق از نظر ولتاژ و نوسان برای ما بسیار اهمیت دارد و متعهد شدیم این استاندارد را در سطحی معادل استانداردهای اروپایی حفظ کنیم. وزیر نیرو با اشاره به اهمیت امنیت تأمین برق گفت: با وجود همه محدودیت‌ها، از ۲۰ شهریور به بعد هیچ محدودیتی در تأمین برق کشور اعمال نشده است. علی‌آبادی در ادامه با بیان اینکه چالش اصلی صنعت برق، اقتصادی است، گفت: اقتصاد برق در کشور، یک اقتصاد «دستکاری شده و دستوری» است؛ برق با قیمتی بسیار پایین‌تر از هزینه واقعی تولید فروخته می‌شود، در حالی که پرداخت مابه‌التفاوت آن تاکنون انجام نشده است. وی افزود: مصرف بالای برق زمانی که همراه با رشد تولید و افزایش تولید ناخالص داخلی باشد، نگران‌کننده نیست اما در شرایط فعلی، مصرف برق از رشد اقتصادی پیشی گرفته است. وزیر نیرو با بیان اینکه اقتصاد برق ما مشوق بد مصرفی شده، تصریح کرد: اگر در صنایع امکان استفاده از انرژی کمتر در تولید وجود دارد اما انگیزه‌ای برای آن فراهم نمی‌شود، در واقع انرژی هدر می‌رود. نبود مشوق‌های اقتصادی موجب شده سرمایه‌گذاری به سمت بخش‌هایی برود که سود بیشتری دارند.

خبر ویژه

نقش میادین عظیم گازی در کاهش وابستگی به نفت خام و کنترل تورم

تحول راهبردی در اقتصاد ایران

کشف میدان عظیم گازی «پازن» در جنوب کشور، یکی از دستاوردهای مهم و امیدبخش صنعت نفت و گاز ایران در سال‌های اخیر به شمار می‌رود که می‌تواند تحولات چشمگیری در تأمین انرژی، توسعه اقتصادی و جایگاه ایران در بازارهای جهانی ایجاد کند. این میدان که بر اساس گزارش‌های رسمی شرکت ملی نفت ایران و منابع علمی معتبر داخلی شناسایی شده است، دارای ذخایر گازی قابل توجهی است که می‌تواند سهم ایران در بازار جهانی گاز را افزایش دهد. بر اساس داده‌های ارائه شده، میدان گازی پازن با حجم ذخایر طبیعی فراوان، به عنوان یکی از بزرگ‌ترین میادین گازی کشور مطرح شده و از نظر موقعیت جغرافیایی نیز دارای مزیت‌های استراتژیک محسوب می‌شود. کارشناسان انرژی معتقدند که بهره‌برداری اصولی و مدیریت صحیح این میدان، می‌تواند نقش مؤثری در کاهش وابستگی به نفت خام ایفا کند و به توسعه پایدار صنعت گاز ایران کمک کند. به گزارش منابع رسمی، روند توسعه میدان پازن با سرمایه‌گذاری قابل توجه شرکت‌های داخلی و همکاری با مراکز علمی و پژوهشی کشور در حال پیگیری است. این پروژه، علاوه بر افزایش ظرفیت تولید گاز، می‌تواند به صادرات این انرژی پاک و تجدیدپذیر به بازارهای منطقه‌ای و بین‌المللی نیز سرعت بخشد و درآمدهای ارزی کشور را به شکل قابل توجهی افزایش دهد. از منظر زیست‌محیطی، گاز طبیعی به عنوان سوختی پاک‌تر نسبت به نفت و زغال‌سنگ شناخته می‌شود و توسعه میادین گازی مانند پازن می‌تواند به کاهش انتشار آلاینده‌ها و تحقق اهداف زیست‌محیطی ایران در چارچوب توافقات بین‌المللی کمک کند. مینا جعفری، کارشناس اقتصادی اظهار کرد: کشف میدان گازی و نفتی «پازن» با ذخیره تخمینی ۱۰ تریلیون فوت مکعب گاز و ۲۰۰ میلیون بشکه نفت خام، که از نظر مقیاس معادل یک فاز پارس جنوبی و توان تأمین ۷۰۰۰ روز مصرف ملی را دارد، یک تحول راهبردی برای اقتصاد ایران محسوب می‌شود. این کشف در مرز استان‌های فارس و بوشهر، نه تنها امنیت انرژی کشور را تقویت می‌کند بلکه پتانسیل عظیمی برای اصلاح ساختارهای مالی و مهار فشارهای اقتصادی در اختیار دولت قرار می‌دهد. تمرکز اصلی این یادداشت بر سه محور کلیدی تأثیرگذاری این منبع جدید بر اقتصاد ملی است. وی افزود: کشف پازن در دو فاز، موتور محرک رشد اقتصادی خواهد بود و فاز کوتاه‌مدت (توسعه و حفاری)، ایجاد هزاران فرصت شغلی مستقیم و غیرمستقیم در بخش‌های بالادستی (حفاری، لوله‌گذاری، ساخت تأسیسات) که منجر به رونق اقتصادی در منطقه جغرافیایی محل پروژه (استان‌های فارس و بوشهر) خواهد شد. کارشناس اقتصادی تصریح کرد:

فاز بلندمدت (پایین‌دست)، تأمین پایدار خوراک ارزان‌تر برای صنایع پایین‌دستی از جمله مجتمع‌های پتروشیمی و واحدهای تولید فرآورده‌های نفتی و گازی. ثبات در تأمین خوراک، حاشیه سود این صنایع را افزایش داده و ظرفیت آن‌ها را برای صادرات و جذب سرمایه‌گذاری‌های جدید، به ویژه در مناطق کمتر توسعه پیدا کرده است.

■ **مهار تورم از طریق عرضه پایدار**

جعفری با اشاره به سودآوری و ثبات مالی بیان کرد: درآمدزایی حاصل از صادرات گاز و میعانات گازی و نفت از میدان پازن، یک منبع مالی قابل اتکا و غیرتورمی برای دولت فراهم می‌آورد و این منابع ارزی، نه تنها تراز تجاری کشور را بهبود می‌بخشند، بلکه می‌توانند برای تسویه بدهی‌های دولت، تأمین پروژه‌های زیربنایی یا کاهش کسری بودجه عملیاتی مورد استفاده قرار گیرند و وابستگی کمتر به درآمدهای نفت خام سنتی و تنوع‌بخشی به سبد انرژی، قدرت مانور دولت در برابر شوک‌های بین‌المللی را افزایش می‌دهد و حاشیه سود بنگاه‌های دولتی و خصوصی مرتبط را تقویت می‌کند. درآمدزایی حاصل از صادرات گاز و میعانات گازی و نفت از میدان پازن، یک منبع مالی قابل اتکا و غیرتورمی برای دولت فراهم می‌آورد و این منابع ارزی، نه تنها تراز تجاری کشور را بهبود می‌بخشند، بلکه می‌توانند برای تسویه بدهی‌های دولت، تأمین پروژه‌های زیربنایی یا کاهش کسری بودجه عملیاتی مورد استفاده قرار گیرند

وی با اشاره به مهار تورم از طریق عرضه پایدار ادامه داد: مهم‌ترین اثر اقتصادی کشف پازن، تأثیر آن بر انتظارات و تورم است و حجم عظیم گاز کشف شده، تضمین‌کننده تأمین نیازهای داخلی در بخش‌های خانگی، صنعتی و نیروگاهی برای چندین دهه خواهد بود. این پایداری عرضه، کاهش فشار بر قیمت‌های داخلی، اطمینان از کفایت عرضه گاز، نیاز به واردات انرژی یا تخصیص یارانه‌های سنگین را کاهش داده و فشار دولت برای افزایش قیمت‌ها در بازارهای داخلی (همچون برق و سوخت) را تعدیل می‌کند. کارشناس اقتصادی خاطرنشان کرد: کنترل نقدینگی، استفاده از درآمدهای ارزی حاصل از صادرات پازن برای واردات کالاهای اساسی یا تزریق کنترل شده به چرخه اقتصاد، ابزاری قوی برای مدیریت نرخ ارز و نقدینگی محسوب می‌شود و میدان گازی پازن فراتر از یک مخزن جدید، یک اهرم استراتژیک برای گذر از چالش‌های اقتصادی فعلی است. موفقیت در توسعه سریع و کارآمد این میدان می‌تواند زمینه‌ساز جهش در تولید، افزایش بهره‌وری، جذب سرمایه و در نهایت، تضمین ثبات بلندمدت در فضای کسب‌وکار کشور باشد.

خبر روز

تمدید خشکسالی کشور تا پایان پاییز

با شروع پاییز ۱۴۰۴ با شرایط کم‌بارشی شدید، عمده مناطق ایران وارد ششمین سال خشک پیاپی شده‌اند؛ اتفاقی که در نیم قرن اخیر در کشور کم‌سابقه بوده است؛ در چنین شرایطی مدیر پژوهشکده منابع آب موسسه تحقیقات آب از تمدید خشکسالی تا پایان پاییز خبر می‌دهد. به گزارش گروه اقتصادی ایسکانیوز؛ بر اساس جدیدترین آمار رسمی شرکت مدیریت منابع آب ایران، میزان بارش‌ها در پاییز امسال به شدت کاهش یافته؛ به طوری که از ابتدای سال آبی جاری (شروع مهرماه) تا روز هجدهم ماه، میزان بارش‌های کشور تنها ۱.۶ میلیمتر بوده است. این درحالی است که میزان بارش‌ها در هجده روز ابتدایی پاییز سال گذشته ۳.۶ میلیمتر و متوسط آمار بارش‌ها در مدت مشابه در درازمدت (آمار ۵۷ ساله) ۳.۹ میلیمتر بوده است. در واقع مقایسه میزان بارش‌های پاییز امسال با مدت مشابه سال قبل از کاهش ۵۶ درصدی بارش‌ها و مقایسه با متوسط آمار درازمدت، از کاهش ۵۹ درصدی بارش‌ها حکایت دارد. محمدجواد زارعیان، مدیر پژوهشکده منابع آب موسسه تحقیقات آب در این خصوص گفت: سال آبی گذشته سال خیلی سختی از لحاظ بارش‌ها در کشور بود و برخی استان‌های کشور کمترین میزان بارش‌های ۵۰ سال گذشته‌شان را تجربه کردند. وی افزود: برای استان یزد، در ۶۳ سال گذشته انقدر مقدار پایین بارش نداشتیم و این وضعیت خشکسالی شدید را نشان می‌دهد، در کل کشور با کاهش ۴۰ درصدی مجموع بارش‌ها مواجه بودیم و در برخی نواحی کشور که ما انتظار داریم که منبع اصلی برای تأمین آب سطحی کشور باشند، مثل استان‌های غربی و خوزستان، عملا با کاهش شدید میزان ذخایر آبی مواجه شدیم. زارعیان در خصوص بارش‌های پاییز امسال گفت: بر اساس پیش‌بینی‌های سازمان هواشناسی، پیش‌بینی شده که تا آخر پاییز امسال همچنان خشکسالی داشته باشیم و بارش‌ها در عمده نواحی کشور کمتر از نرمال باشد و در بخش کوچکی از کشور، که نوار ساحلی دریای خزر باشد، فقط نرمال پیش‌بینی شده است. وی ادامه داد: تا آخر پاییز وضعیت خوش‌بینانه‌ای نسبت به بارش‌ها نداریم و از ابتدای مهر تا الان هم در بخش عمده‌ای از کشور بارش صفر بوده، در حالی که انتظار می‌رفت در بخش عمده‌ای از کشور بارش داشته باشیم.

کسب و کار

مدیریت پول‌هایتان را به دست بگیرید

هنر پس انداز به روش «کاکه ایبو»

نیلوفر شهدوست/گروه کسب و کار

ژاپنی‌ها سلطان نظم و برنامه‌ریزی‌اند. آنها به‌خوبی روش‌های پس‌انداز و مدیریت بودجه را بلدند و می‌توانند الگوی خوبی برای همه ما باشند. اگر در روش‌هایشان دقیق شوید، درمی‌یابید که جزئیات، اهمیت توجه به زمان حال، و انعطاف‌پذیری خوبی در آنها وجود دارد. روش کاکه ایبو یکی از همین روش‌هاست. با کاکه ایبو مدیریت پول‌هایتان را به دست می‌گیرید و به روش ژاپنی‌های موفق پس‌انداز می‌کنید. می‌خواهید درباره این روش بیشتر بدانید؟

■ **شروع پس انداز به روش «کاکه ایبو» با ۴ قدم ساده**

درآمد و اهداف ماهانه خود را مشخص کنید: در ابتدای هر ماه، بنویسید چقدر درآمد دارید و چقدر می‌خواهید پس‌انداز کنید. مبلغ پس‌انداز را بلافاصله کنار بگذارید. تمام هزینه‌ها را یادداشت کنید: هر خریدی، هرچقدر هم که کوچک باشد را هر روز در دفترچه خود یادداشت کنید. این کار به شما آگاهی دقیقی از روند خرج کردنتان می‌دهد. هزینه‌ها را دسته‌بندی کنید: در پایان هر هفته، تمام هزینه‌های خود را در چهار دسته اصلی قرار دهید: «نیازهای ضروری»، «خواسته‌های غیرضروری»، «فرهنگی و آموزشی» و «هزینه‌های غیرمنتظره». مرور و تأمل کنید: در پایان ماه، به دفترچه خود نگاه کنید. چقدر پس‌انداز کردید؟ بیشترین هزینه شما در کدام دسته بوده است؟ ماه بعد چه چیزی را می‌توانید بهبود ببخشید؟ معنی عبارت کاکه ایبو چیست؟ دفتر حساب و کتاب‌های خانواده. این روش را بانوی روزنامه‌نگاری به‌نام هانی موتوکو (Hani Motoko) در سال ۱۹۰۴ اختراع کرد. جالب است بدانید موتوکو نخستین زن روزنامه‌نگار ژاپنی هم بود. او با این روش قصد داشت راهی ساده برای مدیریت امور مالی خانه طراحی کند. این روش برای کسانی مناسب است که مدیریت مخارج از دست‌هایشان خارج می‌شود و عادت‌های خرج‌کردن خاصی دارند؛ برای مثال، اگر شما هم از آن دسته از افرادی هستید که خریددرمانی می‌کنند و در موقع ناراحتی و استرس به خرید می‌روند یا برای شادکردن و تفریح هم به خرید روی می‌آورند، بهتر است با روش کاکه ایبو آشنا شوید.

■ **سه اصل مهم فلسفه «کاکه ایبو»**

روش ژاپنی کاکه ایبو، فراتر از یک ابزار حسابداری ساده، یک رویکرد ذهن‌آگاهانه به مدیریت مالی است که بر سه اصل اساسی استوار است:

■ **۱. تمرکز بر «چرا» به جای «چقدر»**

تفاوت اصلی این روش با بودجه‌بندی‌های دیگر، تمرکز آن بر ریشه‌های روانشناختی خرید است. کاکه ایبو شما را وادار می‌کند تا دلایل احساسی و عادت‌گونه تصمیمات مالی خود را درک کنید؛ به این ترتیب، به جای مدیریت اعداد، به مدیریت عادت‌ها می‌پردازید.

■ **۲. هدف، «حذف شادی» نیست؛ بلکه «حذف عادت‌های بد» است**

این روش شما را از خریدهایی که واقعاً حالتان را خوب می‌کنند (مانند خرید یک شاخه گل)، منع نمی‌کند؛ بلکه به شما کمک می‌کند تا خریدهای هیجانی و بی‌هدفی را که اغلب به پشیمانی منجر می‌شوند، شناسایی و ترک کنید. این یک ابزار برای همه است، نه فقط ثروتمندان.

■ **۳. ارزیابی «ارزش واقعی» هر خرید**

کاکه ایبو به شما می‌آموزد که قبل از هر خرید، سود و زیان بلندمدت آن را بسنجید. گاهی یک خرید کوچک، ارزش معنوی و روحی بالایی دارد و کاملاً پذیرفته است. برای شروع کار به هیچ وسیله یا امکانات خاصی نیاز ندارید. کافی است یک برگه سفید و یک خودکار داشته باشید. هدف روش کاکه ایبو این است که ارتباطتان را با پول پیدا و درک کنید. برای رسیدن به درک درستی از ارتباطتان با پول، باید حساب دخل و خرجتان را به طور دقیق داشته باشید و همه چیز را یادداشت کنید. نکته بعد از یادداشت‌کردنِ دخل و خرج و عادت‌های خریدکردن در این روش، پرسیدن سؤالات زیر از خود است.

آگهی مفقودی

برگ سبز و سند کمپانی خودروی سواری پژو پارس مدل ۱۳۹۸ به رنگ خاکستری ـ متالیک به شماره موتور ۱۸۱B۰۰۹۹۱۳۱ به شماره شاسی NAAN۱۱FE۴KH۵۲۰۲۰۹ به شماره پلاک ۵۳۹ د۲۹ ایران ۶۲ به نام مالک آقای رحمن اندی مفقود گردیده و از درجه اعتبار ساقط می باشد. (مازندران)

آگهی موضوع ماده ۳ قانون و ماده ۱۳ آیین نامه قانون تعیین تکلیف وضعیت ثبتی اراضی و ساختمانهای فاقد سند رسمی

برابر رای شماره ۱۴۰۴۶۰۳۰۶۰۰۵۰۰۷۰۱۱ و رای اصلاحی ۱۴۰۴۶۰۳۰۶۰۰۵۰۱۸۲۷۹ هیئت دوم موضوع قانون تعیین تکلیف وضعیت ثبتی اراضی و ساختمانهای فاقد سند رسمی مستقر در واحد ثبتی حوزه ثبت ملک نیشابور تصرفات مالکانه بلامعارض متقاضی خانم رؤیا عمارلو فرزند محمدحسین در ششدانگ یک قطعه باغ به مساحت ۵۲۳.۴۲ متر مربع از پلاک شماره ۱۹ اصلی واقع در بخش ۵ حوزه ثبت ملک نیشابور خریداری از مالک رسمی آقای غلامرضا نجفی محرز شده است. مراتب به منظور اطلاع عموم در دو روزنامه یکی روزنامه محلی و دیگری در روزنامه کثیر الانتشار و در دو نوبت به فاصله ۱۵ روز آگهی می شود در صورتی که اشخاص نسبت به صدور سند مالکیت متقاضی اعتراضی داشته باشند میتوانند از تاریخ انتشار اولین آگهی به مدت دو ماه اعتراض خود را به این اداره تسلیم و پس از اخذ رسید ظرف مدت یک ماه از تاریخ تسلیم اعتراض دادخواست خود را به مراجع قضایی تقدیم کنند. بدیهی است در صورت انقضای مدت مذکور و عدم وصول اعتراض طبق مقررات سند مالکیت صادر خواهد شد. **م الف ۷۲۸۳**

تاریخ انتشار نوبت اول: ۱۴۰۴/۰۷/۲۱
تاریخ انتشار نوبت دوم: ۱۴۰۴/۰۸/۰۶
مجتبی لطفی پور- رئیس ثبت اسناد و املاک نیشابور

آگهی فقدان سند مالکیت

نظر به این که سند مالکیت ششدانگ عرصه و اعیان تحت پلاک فرعی ۳۹۶۳ از ۱۴۴- اصلی واقع در بخش ۳ حوزه ثبتی منطقه ۲ ساری به شماره چاپی ۲۴۰۱۷۳ سری ۰ سال ۸۸ به نام خانم فاطمه سبحانی فرزند رضا دارای شماره ملی ۰۹۳۱۹۸۱۳۳۶ ثبت و صادر و تسلیم گردید و برابر دادنامه شماره ۱۴۰۱۴۷۳۹۰۰۰۵۹۴۷۹۶۹ مورخ ۱۴۰۱/۰۷/۲۴ شعبه ۱ شورای حل اختلاف شهرستان ساری وراث متوفی، شعیب شم شمانی به شماره ملی ۲۰۹۲۲۸۷۶۳۱ و زهرا شم شمانی به شماره ملی ۲۰۸۰۱۰۱۲۱۸ و شانیا شم شمانی به شماره ملی ۲۰۹۳۶۰۳۳۹۱ همگی وراث خانم فاطمه سبحانی می باشند نظر به این که آقای محمدرضا عزیزی شویلاشتی وکیل وراثین طبق وکالتنامه شماره ۲۹۷۴۴ مورخه ۱۴۰۴/۰۷/۰۵ دفترخانه اسناد رسمی ۳۷۵ ساری با ارائه دو برگ استشهادیه که به تایید سه تن از شهود و دفترخانه اسناد رسمی شماره ۳۷۵ ساری رسیده برابر درخواست وارده به شماره ۲۷/۱۴۰۴/۲۱۸۶ مورخ ۱۴۰۴/۰۷/۱۹ اعلام داشته اصل سند مالکیت به شماره فوق الذکر به علت جابجایی مفقود و تقاضای صدور سند مالکیت المثنی را نموده که برابر ماده ۱۲۰ اصلاحی آئین نامه قانون ثبت مراتب در یک نوبت آگهی تا چنانچه اشخاصی مدعی انجام معامله یا وجود سند مالکیت نزد خود می باشند ظرف ۱۰ روز از تاریخ انتشار آگهی اعتراض خود را همراه اصل سند مالکیت یا سند معامله به اداره ثبت محل ارائه و رسید دریافت نمایند. چنانچه پس ازاتمام مدت مقرر اعتراض ارائه نگردد و یا در صورت اعتراض اصل سند مالکیت یا سند معامله ارائه نشود این اداره مطابق مقررات اقدام به صدور سند مالکیت المثنی به نام مالک خواهد نمود. **شناسه آگهی ۲۰۲۳۷۱۷**

تاریخ انتشار آگهی: ۱۴۰۴/۰۷/۲۱
بهنام سراج پور- رییس اداره ثبت اسناد و املاک منطقه دو ساری

اداره کل ثبت اسناد و املاک استان خراسان رضوی
اداره ثبت اسناد و املاک حوزه ثبت ملک بردسکن
هیات موضوع قانون تعیین تکلیف وضعیت ثبتی اراضی و ساختمانهای فاقد سند رسمی
آگهی موضوع ماده ۳ قانون و ماده ۱۳ آئین نامه قانون تعیین تکلیف وضعیت ثبتی و اراضی و ساختمانهای فاقد سند رسمی

برابر رای شماره ۱۴۰۴۶۰۳۰۶۰۲۱۰۰۴۸۲۹ هیات اول موضوع قانون تعیین تکلیف وضعیت ثبتی اراضی و ساختمانهای فاقد سند رسمی مستقر در واحد ثبتی حوزه ثبت ملک بردسکن تصرفات مالکانه بلا معارض متقاضی آقای احمد عظیمی فرزند شکراله بشماره شناسنامه ۳۳ صادره از بردسکن در ششدانگ یکباب ساختمان به مساحت ۱۱۳ متر مربع قسمتی از پلاک ۵۰۴ فرعی از ۴ اصلی واقع در خراسان رضوی بخش ۴ حوزه ثبت ملک بردسکن خریداری از مالک رسمی آقای شکراله عظیمی محرز گردیده است. لذا به منظور اطلاع عموم مراتب در دو نوبت به فاصله ۱۵ روز آگهی می شود در صورتی که اشخاص نسبت به صدور سند مالکیت متقاضی اعتراضی داشته باشند میتوانند از تاریخ انتشار اولین آگهی به مدت دو ماه اعتراض خود را به این اداره تسلیم و پس از اخذ رسید ظرف مدت یک ماه از تاریخ تسلیم اعتراض دادخواست خود را به مراجع قضایی تقدیم نمایند. بدیهی است در صورت انقضای مدت مذکور و عدم وصول اعتراض طبق مقررات سند مالکیت صادر خواهد شد. **م الف ۲۴۲**

تاریخ انتشار نوبت اول: ۱۴۰۴/۰۷/۲۱
تاریخ انتشار نوبت دوم: ۱۴۰۴/۰۸/۰۶
غلامرضا گنج بخش
رئیس ثبت اسناد و املاک بردسکن

آگهی موضوع ماده ۳ قانون و ماده ۱۳ آئین نامه قانون تعیین تکلیف وضعیت ثبتی و اراضی و ساختمانهای فاقد سند رسمی

برابر رای شماره ۱۴۰۴۶۰۳۰۱۰۵۷۰۲۰۶۲۹ هیات اول موضوع قانون تعیین تکلیف وضعیت ثبتی اراضی و ساختمانهای فاقد سند رسمی مستقر در واحد ثبتی حوزه ثبت ملک شهریار تصرفات مالکانه بلا معارض متقاضی آقای کریم امینی فرزند مهدی بشماره شناسنامه ۷۱۲۹ صادره از تهران با کد ملی ۰۰۵۳۵۶۱۴۸۱ بصورت ششدانگ یک قطعه باغ به مساحت ۳۱۴۹/۶۲ متر مربع اعیان قسمتی از پلاک ۱۱۳ فرعی از ۷۸ اصلی و عرصه قسمتی از پلاک ۷۸ اصلی واقع در شهرستان شهریار خریداری از مالک رسمی (عرصه از رستمعلی احمدی - اعیان از علی اکبر فریدی) محرز گردیده است. لذا به منظور اطلاع عموم مراتب در دو نوبت به فاصله ۱۵ روز آگهی میشود در صورتی که اشخاص نسبت به صدور سند مالکیت متقاضی اعتراضی داشته باشد می توانند از تاریخ انتشار اولین آگهی به مدت دو ماه اعتراض خود را به این اداره تسلیم و پس از اخذ رسید ظرف مدت یک ماه از تاریخ تسلیم اعتراض دادخواست خود را به مراجع قضایی تقدیم نمایند. بدیهی است در صورت انقضای مدت مذکور و عدم وصول اعتراض طبق مقررات سند مالکیت صادر خواهد شد.

تاریخ انتشار نوبت اول: ۱۴۰۴/۰۷/۰۶
تاریخ انتشار نوبت دوم: ۱۴۰۴/۰۷/۲۱
مهدی ناصری
رئیس ثبت اسناد و املاک
م الف: ۱۲۹۵۰

آگهی موضوع ماده ۳ قانون و ماده ۱۳ آئین نامه قانون تعیین تکلیف وضعیت ثبتی و اراضی و ساختمانهای فاقد سند رسمی

برابر رای شماره ۱۴۰۴۶۰۳۰۱۰۵۷۰۲۰۵۰۶ هیات اول موضوع قانون تعیین تکلیف وضعیت ثبتی اراضی و ساختمانهای فاقد سند رسمی مستقر در واحد ثبتی حوزه ثبت ملک شهریار تصرفات مالکانه بلا معارض متقاضی خانم فاطمه شاه نظری فرزند علی اکبر بشماره شناسنامه ۵۵۵ صادره از شهریار با کد ملی ۴۹۱۱۴۹۲۲۴۴ بصورت ششدانگ یک قطعه باغچه به مساحت ۱۲۹۰/۲۹ متر مربع قسمتی از پلاک ۶۲/۴۵ واقع در شهرستان شهریار خریداری از مالک رسمی آقای عبداله رسولی محرز گردیده است. لذا به منظور اطلاع عموم مراتب در دو نوبت به فاصله ۱۵ روز آگهی می شود در صورتی که اشخاص نسبت به صدور سند مالکیت متقاضی اعتراضی داشته باشند میتوانند از تاریخ انتشار اولین آگهی به مدت دو ماه اعتراض خود را به این اداره تسلیم و پس از اخذ رسید ظرف مدت یک ماه از تاریخ تسلیم اعتراض دادخواست خود را به مراجع قضایی تقدیم نمایند. بدیهی است در صورت انقضای مدت مذکور و عدم وصول اعتراض طبق مقررات سند مالکیت صادر خواهد شد.

تاریخ انتشار نوبت اول: ۱۴۰۴/۰۷/۰۶
تاریخ انتشار نوبت دوم: ۱۴۰۴/۰۷/۲۱
مهدی ناصری
رئیس ثبت اسناد و املاک
م الف: ۱۲۹۵۰

آگهی ماده ۱۲۰ آیین نامه قانون ثبت املاک

خانم ها خورشید و فاطمه و شهربانو و سمیه همگی همتیان وراث مرحوم محمد همتیان با تسلیم دوبرگ استشهادیه تصدیق شده طی درخواست وارده بشماره ۹۲۷۴ مورخه ۱۴۰۴/۰۶/۲۶ ادعا نموده است که سند مالکیت دو دانگ مشاع از شش دانگ یک باب ساختمان و بهار بند به مساحت ۳۸۱/۱۸ متر مربع پلاک ثبتی ۲۸۷۷/۶۴۰ بخش ۳ مهدیشهر به شماره دفتر ۹۳ و صفحه ۳۱۰ و شماره ثبت ۱۳۴۶۷ علت جابجایی اسباب منزل مفقود گردیده است و چون در نظر است سند مالکیت المثنی نسبت به پلاک فوق صادر گردد لذا مراتب یک نوبت در روزنامه کثیر الانتشار آگهی می گردد تا چنانچه کسی مدعی وجود سند مالکیت نزد خود و یا انجام معامله نسبت به پلاک مذکور می باشد از تاریخ انتشار ظرف مدت ده روز اعتراض خود را ضمن ارائه اصل سند مالکیت یا سند معامله به اداره ثبت اسناد و املاک مهدیشهر تسلیم نماید بدیهی است پس از انقضای مهلت مقرر سند مالکیت المثنی برابر مقررات صادر خواهد شد. **شناسه آگهی ۲۰۲۴۳۲۹**

حسین فزونی تلوکی
رئیس ثبت اسناد و املاک شهرستان مهدی شهر
از طرف مهدی تاج فر

پیشخوان
Pishkhan.com

گزارش

رئیس سازمان توسعه تجارت :

افزایش نرخ ارز استراتژی توسعه صادرات در ایران نیست

رئیس سازمان توسعه تجارت با تشریح تفاوت کاهش کنترل شده ارزش پول در برخی کشورها با کاهش شدید ارزش پول در ایران، تأکید کرد: این پدیده یک بیماری اقتصادی ناشی از کسری بودجه مزمن و رشد نقدینگی است، نه یک استراتژی توسعه صادرات.

دهقان دهنوی، مبنی بر اینکه آیا سازمان توسعه تجارت افزایش نرخ ارز را عاملی برای جذابیت بیشتر صادرات میداند یا خیر (با توجه به عدم تناسب میان رشد نرخ ارز و رشد میزان صادرات کشور)، به تشریح تفاوت های بنیادین اقتصاد ایران با تئوری های متعارف اقتصادی پرداخت.

دهقان دهنوی با اشاره به رسیدن صادرات غیرنفتی به نزدیک ۶۰ میلیارد دلار، اظهار داشت: آنچه در کشور ما اتفاق می افتد، به هیچ وجه با آنچه در تئوری های اقتصادی مطرح است، قابل مقایسه نیست.

وی افزود: در حالی که برخی کشورها به صورت هدفمند سالانه ۳ تا ۴ درصد ارزش پول ملی خود را کاهش می دهند تا صادرات را توسعه دهند، کاهش ۲۰، ۳۰ یا حتی بیش از ۵۰ درصدی ارزش پول در ایران در یک سال، ربطی به استراتژی توسعه صادرات ندارد.

■ **کاهش ارزش پول؛ بیماری، نه استراتژی**

رئیس سازمان توسعه تجارت با تأکید بر این که کاهش شدید ارزش پول ملی یک "بیماری اقتصادی" است، خاطرنشان کرد: این پدیده ناشی از مشکلات زیرساختی در ایران است.

■ **منافع صادرکننده و سیاست هوشمند**

دهقان دهنوی در توضیح منطق اقتصادی صادرات گفت: صادرکننده‌ای که کالایی را صادر و ارز آن را به دست آورده است، باید بتواند تعهد ارزی خود را به گونه‌ای انجام دهد که برایش سودآور باشد. سیاست‌گذاری هوشمند اقتصادی، سیاست‌گذاری است که منافع اجتماعی و منافع خصوصی را راستا کند. ما نمی‌توانیم هزینه‌های تولیدکننده را بر اساس یک نرخ ارز محاسبه کنیم، اما از او بخواهیم ارزش را با نرخ دیگری بفروشد؛ این دو با هم جور درنمی‌آید.

وی راه حل عملیاتی شده را "تالار دوم بازار توافقی ارز" عنوان کرد و گفت: خوشبختانه بانک مرکزی با ما همراهی کرد.

«اسکناس» تاثیر افزایش نرخ ارز بر قدرت خرید مردم را بررسی کرد

بازار کالاهای اساسی دستخوش نوسان

زهرا آویژگان/ گروه صمت

این روزها موجی از افزایش قیمت و تورم در کشور جاریست که در هر بخشی این گرانی و افزایش قیمت ها دلایل متفاوت و مشابهی دارد که از جمله این دلایل تاکنون بروز جنگ، تورم، ناترازی انرژی، عدم تخصیص به موقع ارز و نامناسب بودن توازن عرضه و تقاضا بوده است. حبوبات به ویژه لوبیا چیتی از جمله این کالاها بود که پیش از آغاز سال جدید سیر صعودی خود را آغاز کرده بود که در مرداد ماه خبر از کاهش قیمت آن منتشر شد، اما در کف بازار خبری از آن کاهش قیمت نبود.

برای بررسی وضعیت بازار حبوبات به خرده فروشی ها رفتیم که بر اساس بررسی های میدانی قیمت لپه ۹۰۰ گرمی برای مصرف کننده ۳۶۹ هزار تومان، لوبیا چیتی ۹۰۰ گرمی ۵۷۰ هزار تومان، گندم مرغی ۹۰۰ گرمی ۶۹ هزار تومان، ارزن ۹۰۰ گرمی ۹۹ هزار تومان، نخود ۹۰۰ گرمی ۱۹۳ هزار و ۳۰۰ تومان، لوبیا سفید ۹۰۰ گرمی ۳۶۲ هزار تومان و لوبیا چشم بلبلی ۴۵۰ گرمی ۱۳۱ هزار و ۵۰۰ تومان برای مصرف کننده به فروش می رسد و حداقل در یک فقره لوبیا چیتی هیچ کاهش قیمتی در روزها و ماه گذشته نداشته‌ایم.

برخی کالاها نیز همچون شکر با وجود تاکید بر اینکه بر روی تمام کالاها باید قیمت درج شود، هیچ قیمتی درج نشده و به نوعی قیمت گذاری در فروشگاه های متفاوت به طور سلیقه‌ای اعمال می شود.

■ **نوسانات ارزی و محدودیت واردات عامل افزایش قیمت کالاهای اساسی**

رضا کنگری رئیس اتحادیه بنکداران مواد غذایی تهران - درباره افزایش قیمت وگرانی برخی کالای اساسی از جمله حبوبات اظهار کرد: تنظیم بازار ارتباط مستقیم با عرضه و تقاضا دارد. اگر عرضه و تقاضا با هم خوانی داشته باشند، قیمت ها ثابت می مانند؛ اما در صورت کمبود عرضه، شاهد نوسان قیمت ها خواهیم بود. نوسانات ارزی نیز بر افزایش قیمت ها اثرگذار است. در

حال حاضر در مورد برنج هندی، چون واردات آن در جریان است، افزایش قیمتی مشاهده نشده است. دولت امسال برخلاف سال های گذشته، در فصل برداشت برنج ایرانی ممنوعیت واردات برنج خارجی را برداشت که باعث شد قیمت برنج هندی از ۸۶ هزار تومان به ۵۵ هزار تومان کاهش یابد. اکنون نیز این نوع برنج در عمده فروشی ها بین ۵۵ تا ۶۵ هزار تومان عرضه می شود.

■ **رشد چشمگیر قیمت برنج پاکستانی**

به گفته رئیس اتحادیه بنکداران مواد غذایی تهران، در بخش برنج پاکستانی با افزایش قابل توجه قیمت مواجه هستیم. به دلیل عدم واردات این محصول، عرضه آن محدود شده و همین موضوع باعث کمبود و افزایش قیمت در بازار شده است. در حال حاضر برنج پاکستانی از ۱۲۰ تا ۱۷۰ هزار تومان در بنکداری ها عرضه می شود. این افزایش قیمت بر قیمت برنج ایرانی نیز تأثیر گذاشته و برنج پرمحصول ایرانی اکنون بین ۱۸۰ تا ۳۳۵ هزار تومان خرید و فروش می شود؛ در حالی که حدود ۲۰ روز پیش این قیمت بین ۱۶۰ تا ۳۰۰ هزار تومان بود.

■ **وضعیت حبوبات؛ ثبات در برخی اقلام و افزایش در برخی دیگر**

کنگری درباره وضعیت حبوبات گفت: در محصولاتی مانند لوبیا چیتی که امسال برداشت بیشتری داشته، افزایش قیمت نداشتیم و همچنان بین ۳۴۰ تا ۳۶۰ هزار تومان معامله می شود. اما در مورد لوبیا قرمز به دلیل کاهش کاشت و واردات کم، شاهد نوسان قیمتی بوده ایم و قیمت آن از ۱۷۰ هزار تومان به ۲۴۵ هزار تومان رسیده است. نخود نیز طی ۲۰ روز اخیر از ۱۰۰ هزار تومان به ۱۴۰ هزار تومان افزایش یافته است. رئیس اتحادیه بنکداران مواد غذایی تهران تصریح کرد: قیمت هایی که اعلام می کنم، مربوط به فله و عمده فروشی است. در قیمت های بسته بندی باید حدود ۳۰ درصد هزینه اضافه شود. در واقع، قیمت مصرف کننده حدود ۱۵ درصد بالاتر از قیمت عمده خواهد بود. برنج پاکستانی که پیش تر حدود ۹۵ هزار تومان بود، اکنون به دلیل کاهش عرضه و افزایش تقاضا در بنکداری ها به ۱۲۰ هزار تومان و در سوپرمارکت ها به ۱۷۰ هزار تومان رسیده است.

■ **محدودیت عرضه روغن و نوسانات ارزی**

کنگری در خصوص بازار روغن نیز اظهار کرد: در بحث روغن، چالش اصلی مربوط به حاشیه سود بود که دیده نمی شد. اخیراً گزارش هایی رسیده که عرضه آن محدود شده است. دلیل این مسئله نیز نوسانات ارزی است. ما در اتحادیه در حال پیگیری موضوع هستیم تا از طریق مکاتبات رسمی مشکل برطرف شود.

■ **درج قیمت بر روی کالاها الزامی است**

وی در پایان درباره درج قیمت بر روی محصولات گفت: طبق قانون، درج قیمت بر روی کالا الزامی است و فروش کالا بدون درج قیمت تخلف محسوب می شود. در خصوص شکر، قیمت مصوب همچنان حدود ۵۹ هزار و ۵۰۰ تومان است و در بازار نیز حدود ۵۳ هزار تومان عرضه می شود و هیچ کسری در موجودی این محصول وجود ندارد.

بازار برنج کی به آرامش می‌رسد؟

آزاده محبی / گروه صمت

بررسی ها از بازار نشان می دهد که قیمت برنج بعد از شیب کاهشی همزمان با آغاز فصل برداشت مجدد دچار التهاباتی شده است که فعالان بازار اجتناب کشاورزان در فروش و افزایش قیمت در شمال، کمبود عرضه برنج پاکستانی و ممنوعیت واردات را از علل این نوسانات مطرح می کنند که در نهایت این امر موجب شده بسیاری از اقشار جامعه توان خرید با نرخ های فعلی را نداشته باشند.

گزارش های میدانی حاکی از آن است که قیمت هرکیلو برنج طارم ۳۰۰ تا ۳۵۰ هزارتومان، ارقام دیگر برنج ایرانی ۲۰۰ تا ۲۸۰ هزارتومان، پاکستانی ۱۴۰ تا ۱۶۰ هزارتومان و هندی ۶۰ تا ۷۰ هزارتومان است که نسبت به ابتدای فصل برداشت افزایش ۵۰ تا ۸۰ هزارتومانی داشته است که انتظار می رود با تشدید نظارت ها و واردات به موقع جلوی التهابات بازار گرفته شود و همواره برنج با نرخ واقعی بدست مردم برسد.

براساس آمار سالانه ۳.۲ میلیون تن برنج مورد نیاز کشور است که امسال حدود ۲ میلیون تن آن در داخل تولید و مابقی از طریق واردات باید تامین شود که امسال همزمان با فصل برداشت، سیاست ممنوعیت واردات در راستای تنظیم بازار لغو شد تا نوسانات قیمت برنج خارجی بر بازار ایرانی اثر خود را نگذارد.

در همین راستا مسیح کشاورز دبیر انجمن تولیدکنندگان و تامین کنندگان برنج گفت: شفاف شدن آمار واقعی تولید برنج داخلی و همچنین تبیین چندباره مشکلات پیش روی واردات برنج، مشخص شد که حداکثر ظرفیت تولید برنج کشور ۱.۶ میلیون تن است و تقریبا معادل همین عدد باید برنج وارد کشور شود تا بازار به تعادل و ثبات برسد.

به گفته وی، در شرایطی که بازار برنج کشور در حوزه تامین با چالش های جدی روبه رو است، دستگاه های دولتی به عنوان متولی ساماندهی بازار برای توزیع این محصول نسخه تجویز می کنند.

کشاورز به ورود سازمان بازرسی کل کشور به پرونده برنج اشاره کرد و افزود: حضور مستقیم و نظارت میدانی این سازمان می تواند به بهبود شرایط و کاهش مشکلات منتهی شود.

خبر

رئیس کمیسیون کشاورزی مجلس:

رئیس جمهور به موضوع گرانی نهاده‌های کشاورزی ورود کند

رئیس کمیسیون کشاورزی مجلس با اشاره به گلایه کشاورزان و بهره‌برداران از عدم توزیع مناسب و گرانی نهاده های کشاورزی و دامی، گفت: ما وزیر جهاد کشاورزی را فراخواندیم و در مورد پدیده زیر فاکتوری سامانه بازارگاه سوال کردیم، ولی ایشان اظهار بی اطلاعی کردند. بنابراین لازم است رئیس جمهور به موضوع گرانی نهاده های کشاورزی ورود کند.

محمدجواد عسکری، رئیس کمیسیون کشاورزی، آب، منابع طبیعی و محیط زیست مجلس شورای اسلامی در مورد انحصار در بازار نهاده های دامی، گفت: تلاش کردیم که انحصار در بازار نهاده های دامی شکسته شود و در همین راستا در جاهایی که تا ۸۰ درصد انحصار وجود داشت، در حال حاضر این انحصار به ۳۵ درصد نیز رسیده است.

■ **بی‌تدبیری در واردات نهاده‌های دامی**

رئیس کمیسیون کشاورزی مجلس در مورد فضای کنونی در بحث واردات نهاده های دامی، گفت: با مکاتباتی که انجام دادیم و بازدیدهایی که داشتیم و مصاحبه هایی که انجام دادیم، تلاش کردیم که این فضای انحصاری به رقابت تبدیل شود که خوشبختانه این موضوع محقق شد.

عسکری در پاسخ به این سوال که «آیا واردات نهاده های دامی امسال افزایش داشته است یا کاهش؟» گفت: در بازدیدی که دو هفته گذشته از بندر امام داشتم، آماری ازسوی مدیر بندر امام ارائه شده مبنی بر اینکه واردات نهاده های دامی امسال تقریبا ۱۸ درصد نسبت به مدت مشابه سال قبل، افزایش یافته است. این آمار نشانه روند مثبت واردات است؛ اما این موضوع که نهاده های دامی و کشاورزی به دست بهره بردار و کشاورز نمی رسد و بهره بردار ما بحق گله مند است، سوء مدیریت و بی تدبیری است.

رئیس کمیسیون کشاورزی مجلس با ذکر مثالی، این موضوع را اینگونه توضیح داد: ذرت دامی را کیلویی ۱۱ هزار و ۵۰۰ تومان در سامانه بازارگاه به تولیدکننده می فروشند و مبلغی بین ۲ تا ۳ هزار تومان زیر فاکتوری می گیرند. ما وزیر جهاد کشاورزی را به کمیسیون فراخواندیم و از ایشان سوال کردیم که متولی این ۲ تا ۳ هزار تومانی که زیر فاکتور می گیرند، کیست؟

عسکری افزود: وزیر جهاد کشاورزی در پاسخ به این موضوع اظهار بی اطلاعی کردند. بنابراین ما بلافاصله ما این موضوع را با رئیس جمهور مکاتبه کردیم زیرا لازم است که رئیس جمهور محترم به این موضوع ورود کند.

فروش آنلاین طلا زیر ذره بین؛

توقف خالی‌فروشی و چارچوب قانونی جدید

بازار تقریباً نوپای معاملات آنلاین طلا در ایران، هم زمان با رشد سریع پلتفرم ها با چالش های متعددی روبرو شد؛ از توقف بیش از ۵۰۰ پلتفرم خالی فروش و هشدار اتحادیه ها تا ایجاد سامانه های نظارتی و امکان تحویل طلای خریداری شده از بانک ها از جمله موضوعات مطرح شده پیرامون معاملات آنلاین طلا در بستر پلتفرم های آنلاین است؛ در این میان بانک مرکزی به عنوان نهاد نظارتی در تلاش است با تدوین ضوابط شفاف و نظارت هوشمند، بازار را به مسیر امن و قانونی هدایت کند؛ به گونه‌ای که امروز رئیس کل بانک مرکزی شروط فعالیت این پلتفرم ها را اعلام کرد.

فعالیت بازار آنلاین طلا در ایران طی دو سال اخیر رشد چشمگیری داشته و به محلی جذاب برای سرمایه‌گذاری خُرد و گردش نقدینگی تبدیل شده است. با این حال، این توسعه سریع با ریسک هایی همراه بوده که از جمله آن می توان به خالی فروشی، تبلیغات جعلی و بعضاً فقدان نظارت دقیق اشاره کرد؛ بانک مرکزی، اتحادیه کشوری کسب وکارهای مجازی و اتحادیه طلا و جواهر تهران با اتخاذ سیاست های نظارتی و قانونی، ایجاد سامانه های هوشمند و الزام پلتفرم ها به پشتوانه فیزیکی، تلاش دارند توازن میان رشد بازار، اعتماد عمومی و حفاظت از حقوق مصرف کننده را برقرار کنند.

■ **توقف بیش از ۵۰۰ پلتفرم خالی‌فروش طلا**

اخیرا عضو هیأت رئیسه کمیسیون تخصصی طلا و جواهر ضمن اشاره به اقدامات نظارتی طی یک سال اخیر، از شناسایی و توقف فعالیت بیش از ۵۰۰ پلتفرم و وب سایت فعال در خرید و فروش طلای آب شده که بدون پشتوانه فیزیکی طلا اقدام به فروش می کردند، خبر داده و گفته بود این پلتفرم ها که خالی فروشی می کردند، از مردم وجه دریافت می کردند اما طلا یا پشتوانه فیزیکی برای تحویل نداشتند. برهمین اساس تاکید می شود فقط پلتفرم هایی مجاز هستند که چهار شرط اصلی را رعایت کنند:

۱- دریافت مجوز از وزارت صنعت، معدن و تجارت

۲- اخذ مجوز از اتحادیه کشوری کسب وکارهای مجازی

۳- دریافت مجوز از اتحادیه طلا و جواهر

۴- نگهداری معادل فیزیکی طلای فروخته شده در بانک، معمولاً بانک کارگشایی

■ **شروط بانک مرکزی برای فعالیت پلتفرم‌های طلا**

حال رئیس کل بانک مرکزی در جلسه روز گذشته با فعالان عرصه "اقتصاد دیجیتال و فین تک"، خطوط قرمز فعالیت پلتفرم های طلا را اینگونه اعلام کرده که این خطر قرمزها شامل رعایت قوانین پولشویی، مقابله با سوداگری و جلوگیری از خروج سرمایه، شفافیت در عملیات تسویه و داشتن پشتوانه فیزیکی برای فروش می شود.

بانک مرکزی تاکید دارد فعالیت پلتفرم ها نباید کارکرد سپرده پذیری داشته باشند و منابع مالی جذب شده باید در بانک مشخص و شفاف نگهداری شوند.

به گفته رئیس کل بانک مرکزی، این پلتفرم ها نباید کارکرد سپرده پذیری مبتنی بر طلا داشته باشند بلکه باید معامله کنند. همچنین باید میزان طلایی را که می فروشند در اختیار داشته باشند نه آنکه ابتدا بفروشند بعد آنرا بخرند؛ این رویکرد هم اشکال شرعی و هم اشکال قانونی دارد.

فرزین همچنین اعلام کرده که باید تکلیف منابع مالی جذب شده از سوی پلتفرم های طلا در یک بانک مشخص باشد تا در صورت ورشکستگی و یا متواری شدن گردانندگان پلتفرم پول مردم محفوظ باشد. ضمن اینکه شفافیت در عملیات تسویه پلتفرم ها از دیگر موارد مورد تاکید بانک مرکزی است.

وی با اشاره به درخواست فعالان پلتفرم طلا برای فعالیت ۲۴ ساعته در تمامی ایام هفته گفت: این حوزه نیز باید مانند تمامی بازارها آغاز و پایان مشخصی داشته باشد و برای چنین درخواستی باید کار کارشناسی صورت گیرد.

■ **سامانه نظارتی برخط پلتفرم‌ها**

گفتنی است که اتحادیه کشوری کسب وکارهای مجازی با همکاری وزارت صمت سامانه‌ای برخط راه اندازی کرد که تا تراکنش ها، ذخایر طلا و تحویل ها مورد پایش قرار گیرد؛ براین اساس هر تراکنش با کد رهگیری یکتا ثبت می شود و امکان کنترل عیار و اصالت طلا فراهم است.

در خصوص معاملات آنلاین طلا اما رئیس اتاق اصناف تهران هشدار داده که "توان اتحادیه برای نظارت دقیق محدود است و نبود کنترل کامل ممکن است مخاطراتی برای سرمایه‌گذاران ایجاد کند."

ناگفته نماند که پیش تر، مرکز توسعه تجارت الکترونیکی نیز دو پیش شرط مهمِ فراهم کردن شرایط خرید امن برای مردم و ایجاد فضای مناسب برای رشد کسب وکارهای آنلاین برای معاملات برخط طلا تاکید کرده و معتقد است که تدوین ضوابط شفاف، استفاده از فناوری نظارتی و تقویت ظرفیت اتحادیه ها، نقش کلیدی در تحقق این هدف دارد. در مجموع می توان گفت که بازار معاملات آنلاین طلا، هم فرصت است و هم چالش؛ توقف پلتفرم های خالی فروش، ایجاد سامانه های نظارتی و امکان تحویل فیزیکی طلا نمونه‌ای از تلاش نهادهای عمومی و صنفی برای ایجاد بازار امن و شفاف است. استمرار رشد و اعتمادسازی نیازمند توازن میان نوآوری، رعایت مقررات، نظارت دقیق و حفاظت از حقوق مصرف کننده است تا هم کسب وکارهای نوپا و استارت آپ ها فرصت رشد داشته باشند و هم سرمایه و اعتماد مردم حفظ شود.

تولید خودروسازان بزرگ در نیمه نخست امسال کاهش یافت

بررسی وضعیت تولید سه خودروساز بزرگ ایران خودرو، سایپا و پارس خودرو در سامانه کدال نشان می دهد که این سه خودروساز از ابتدای امسال تا پایان شهریور ماه در مجموع ۴۰۴ هزار و ۴۶۱ دستگاه خودرو تولید کردند که نسبت به مدت مشابه سال گذشته با کاهش ۱۲ درصدی روبرو بوده است.

این خودروسازان در مدت مشابه سال گذشته ۴۶۰ هزار و ۷۶۳ دستگاه خودرو تولید کرده بودند. هر چند ۲ شرکت، سایپا و پارس خودرو با کاهش تولید روبرو بودند اما شرکت ایران خودرو رشد ۸.۸ درصدی را تجربه کرده است.

وضعیت تولید ایران خودرو در سامانه کدال نشان می دهد که این شرکت در ۶ ماه امسال ۲۶۳ هزار و ۴۶۸ دستگاه انواع خودرو تولید کرده است که این رقم نسبت به مدت مشابه سال گذشته که ۲۴۱ هزار و ۹۵۷ دستگاه خودرو بوده است با رشد ۸.۸ درصدی همراه بوده است.

بررسی تولید این شرکت نسبت به ماه گذشته نیز نشانگر رشد بوده است به گونه ای که این شرکت در پنج ماه امسال، سه هزار و ۸۲۵ دستگاه نسبت به مدت مشابه سال گذشته افزایش تولید داشته است.

طبق این گزارش، گروه پژو ۸۰ هزار و ۸۸۰ دستگاه، خودروی سورن ۷۰ هزار و ۸۱۰ دستگاه، خودروی دنا ۴۲ هزار و ۴۵ دستگاه، خودروی تارا ۴۰ هزار و ۱۳۴ دستگاه، خودروی رانا ۶ هزار و ۲۶۲ دستگاه، خودروی هایما ۱۰ هزار و ۷۶۲ دستگاه و سایر محصولات ۱۲ هزار و ۵۷۵ دستگاه را تولید کرده است.

■ **تولید خودروسازان بزرگ در نیمه نخست امسال کاهش یافت**

بیشترین سهم تولید خودرو شرکت ایران خودرو در گروه خودرویی پژو با ۸۰ هزار و ۸۸۰ دستگاه و گروه سورن با ۷۰ هزار و ۸۱۰ دستگاه ثبت شده است و کمترین تولید به گروه رانا اختصاص دارد.

گزارش

رکوردشکنی تولید روغن نباتی در کشور؛

هشدار صنعت از بحران تأخیر ارزی

دبیر انجمن صنفی صنایع روغن نباتی از تولید بیش از ۱.۱ میلیون تن روغن نباتی در نیمه نخست سال و رکوردشکنی تاریخی این صنعت خبر داد.

علیرضا شریفی، دبیر انجمن صنفی صنایع روغن نباتی ایران، اعلام کرد: «در شش ماهه نخست سال جاری بیش از ۱.۱ میلیون تن انواع روغن نباتی توسط کارخانجات داخلی تولید و توزیع شده است؛ رقمی که بیانگر رکوردشکنی در صنعت ۷۲ ساله روغن نباتی کشور است.» به گفته وی، با وجود دستاوردهای تولید، مشکلات ارزی جدی همچنان پابرجاست و این موضوع توان مالی کارخانجات را کاهش داده است.

شریفی تصریح کرد: «دوره انتظار وصول مطالبات ارزی تجار و کارخانجات روغن نباتی اکنون به بیش از ۹ ماه رسیده است. این تأخیر طولانی موجب کاهش قدرت خرید برای واردات مجدد، کندی ترخیص کالا از گمرکات به دلیل نداشتن مجوز فروشنده، نگرانی تأمین کنندگان خارجی از ارسال مجدد محموله ها و افزایش هزینه مالی واحدهای تولیدی شده است. در نتیجه، میزان کوتاژهای ثبت شده برای واردات روغن خام در گمرکات کشور به طور محسوسی کاهش یافته است.» وی با اشاره به سیاست ارزی دولت گفت: حذف ارز ترجیحی و حرکت تدریجی به سمت نظام تک نرخی، مؤثرترین و کارآمدترین استراتژی در مسیر آینده صنعت روغن نباتی است. شریفی افزود: «اگر نرخ ارز صنعت از ۲۸۵ هزار ریال به نرخ آزاد تغییر یابد یا واردات بدون انتقال ارز مجاز شود، میانگین قیمت مصرف کننده هر کیلوگرم روغن نباتی از ۹۲۵ هزار ریال به حدود ۲ میلیون و ۲۰۰ هزار ریال افزایش خواهد یافت.» به گفته وی، هر ایرانی به طور میانگین ماهانه یک کیلوگرم روغن مصرف می کند و ارزبری هر کیلوگرم روغن حدود ۱.۴ دلار است. بنابراین، با تغییر نرخ ارز، هزینه ماهانه هر فرد از ۹۲۵ هزار به ۲ میلیون و ۲۰۰ هزار ریال افزایش می یابد. شریفی این افزایش را «غیرنگران کننده» دانست و گفت دولت می تواند مابه التفاوت افزایش قیمت را از محل درآمد حاصل از فروش ارز گران تر برای همه دهک های جامعه جبران کند. دبیر انجمن صنفی صنایع روغن نباتی، مزایای حذف ارز ترجیحی را شامل کاهش مصرف، صرفه جویی ارزی سالانه ۵۰۰ میلیون دلار، جلوگیری از قاچاق، حذف یارانه پنهان موجود در صادرات محصولات غذایی، کاهش بار نظارتی، امکان صادرات مستقیم روغن نباتی و کمک ۱۶۰ همتی به بودجه دولت عنوان کرد.

پیشخوان Pishkhan.com

بخشدار مرکزی تبریز :

تثبیت جمعیت روستاها اولویت اصلی ماست

روح اله عبدالعلی زاده - تبریز؛
بخشدار مرکزی تبریز گفت: سیاست اصلی ما در حوزه روستایی، این است که وضع موجود را از لحاظ جمعیتی تثبیت کرده و جلوی مهاجرت بیشتر از روستاها را بگیریم. علی نیک نفس در مراسم گرامیداشت روز روستا که با حضور گرشاسبی فرماندار تبریز و تعدادی از روسای ادارات شهرستان و دهیاران و اعضای شورای اسلامی روستاهای بخش مرکزی تبریز برگزار شد اظهار داشت: بیشتر مسائل و مشکلاتی که اکنون در شهرها مواجه هستیم بدلیل عدم توجه کافی مسئولین به روستاها در گذشته بوده است. وی افزود: با توجه به اینکه نبود زیرساخت های لازم در روستاها، در گذشته باعث مهاجرت روستاییان به شهرها شده است، اکنون مسئولین مرتبط با حوزه روستایی باید با عبرت از گذشته و با نگاه مهربانانه و بی منت، از ارایه امکانات به روستاها دریغ نکنند. بخشدار مرکزی تبریز در ادامه به ضرورت تبدیل اشتغال فصلی و موقتی به اشتغال دائمی در روستاها اشاره کرد و افزود: در کنار ایجاد زیرساخت ها در روستاها، توجه به ایجاد اشتغال دائمی نیز راهکار مهم برای جلوگیری از مهاجرت روستاییان به شمار می آید که در این خصوص نیز مسئولین ادارات باید ضمن حمایت از کارآفرینان، مقدمات تبدیل اشتغال فصلی به دائمی را فراهم نمایند. نیک نفس همچنین ضمن تقدیر از زحمات دهیاران و شوراهای اسلامی روستاها خاطرنشان کرد: مدیریت روستا بر عهده دهیاران است و دهیاران بعنوان مدیر اجرایی روستاها، کلیه وظایفی که مسئولین ادارات در شهرها بر عهده دارند، به تنهایی انجام می دهند و انتظار ما از مدیران ادارات این است که نگاهشان به دهیاران مهربانانه و بی منت باشد.

خبر ویژه

اخبار

امام جمعه شهرستان چهارباغ:

توهم جنگ سم مهلک آرامش جامعه است

چهار باغ/ اکبر حیدری :
امام جمعه شهرستان چهارباغ از مسئولین کشور خواست تا با تقویت نظارت بر بازار و مدیریت شایعات، آرامش را به مردم بازگردانند، توهم جنگ و اسنپ بک و مکانیسم ماشه، نباید بهانه‌ای برای این گرانی ها باشد.
حجت‌الاسلام والمسلمین مهدی دربانی امام جمعه شهرستان چهارباغ، در خطبه‌های این هفته نماز جمعه با دعوت به رعایت تقوای الهی، با استناد به حکمت ۲۹۹ نهج‌البلاغه از امیرالمؤمنین (ع) اظهار داشت: گناهی که پس از آن فرصت توبه و خواندن دو رکعت نماز برای اصلاح آن باشد، نباید انسان را اندوهگین کند، زیرا این ارتباط با خدا جبران کننده است.
وی افزود: نماز ستون دین است، همانند ستون خیمه که اگر فرو بیفتد، هیچ طناب و میخی کارساز نخواهد بود، اگر نماز زمین بخورد، تمام اعمال ما متزلزل می‌شود.
حجت‌الاسلام دربانی با نقل روایتی تکان دهنده از حضرت زهرا (س) درباره عواقب سهل‌انگاری در نماز، گفت: کسی که به نماز بی‌توجه باشد، به ۱۵ مصیبت گرفتار می‌شود؛ شش مصیبت در دنیا، سه مصیبت هنگام مرگ، سه مصیبت در قبر و سه مصیبت در قیامت، در دنیا، برکت از عمر و رزق او برداشته می‌شود، نشانه پرهیزگاری از چهره‌اش محو می‌شود، اعمال نیکش بی‌پاداش می‌ماند، دعایش مستجاب نمی‌شود و مشمول دعای صالحان قرار نمی‌گیرد.
وی ادامه داد: در مقابل، کسی که به نماز اول وقت و با آداب پایبند باشد، خداوند ۱۵ پاداش به او عطا می‌کند، از عمر طولانی و رزق با برکت در دنیا تا آسایش در مرگ، قبر وسیع و نورانی و عبور آسان از پل صراط. وی با اشاره به پیام مقام معظم رهبری به سی و دومین اجلاس سراسری نماز، بر نقش والدین، مسئولین و جامعه در ترویج فرهنگ نماز تاکید کرد و گفت: شهید آیت‌الله اشرفی اصفهانی و اخیراً شهید حیدری در محراب به شهادت رسیدند، دشمن از محراب می‌ترسد، پس باید مساجد را تقویت کنیم تا آینده دنیا و آخرت ما و فرزندانمان تضمین شود.

■ **توهم جنگ؛ سم مهلک آرامش جامعه**
امام جمعه چهارباغ با اشاره به شایعات اخیر درباره احتمال وقوع جنگ، اظهار داشت: انتظار مداوم برای جنگ، سم مهلکی برای آرامش جامعه است، این توهم که هر لحظه ممکن است جنگ شود، آرامش مردم را سلب می‌کند.
وی افزود: دشمن در جنگ دوازده روزه امیدوار بود با اغتشاشات داخلی، نظام را تضعیف کند، اما موفق نشد، موشک‌های ایران از پدافند آن‌ها عبور کرد و نه شهرهای موشکی ما هدف قرار گرفت و نه لانچرهایمان زمین‌گیر شد.
حجت‌الاسلام دربانی با تاکید بر شکست‌های اخیر رژیم صهیونیستی، گفت: رژیم غاصب نتوانست حماس را نابود کند، حزب‌الله را خلع سلاح کند یا سران حماس را ترور کند، طوفان الاقصی این رژیم را ۷۰ سال به عقب برد و حالا دغدغه بقای خود را دارد.
وی افزود: امروز رژیم صهیونیستی با شروط حماس مجبور به آتش‌بس شده و این نشان‌دهنده پیروزی مقاومت است، تحلیل‌هایی که مدام از جنگ قریب‌الوقوع سخن می‌گویند، تاکنون غلط از آب درآمده و نباید مردم را در این توهم نگه داشت.
گرانی‌های افسارگسیخته؛ سؤال بی‌پاسخ مردم
امام جمعه شهرستان چهارباغ به دغدغه‌های معیشتی مردم اشاره کرد و گفت: مردم از گرانی‌های ساعتی اقلام ضروری مانند میوه، گوشت و مرغ به ستوه آمده‌اند، این گرانی‌ها نه تنها به اجناس خاص، بلکه به نیازهای روزمره زندگی مربوط است.
وی افزود: توهم اسنپ‌بک و حمله رژیم صهیونیستی نباید بهانه‌ای برای این گرانی‌ها باشد، از مسئولین انتظار داریم پاسخگوی افکار عمومی باشند و این شایعات را مدیریت کنند.
حجت‌الاسلام دربانی ضمن تقدیر از تلاش‌های فرماندار و مسئولین محلی برای نظارت بر بازار و گشت‌های مبارزه با گران‌فروشی، تاکید کرد: این نظارت‌ها باید در سطح ملی تقویت شود تا فشار از دوش مردم برداشته شود، مردم باید آرامش داشته باشند و به این توهمات و توطئه‌ها بی‌توجه باشند.

با حضور رئیس کانون وکلای دادگستری استان؛

پنجاه و دومین تحلیف کارآموزان وکالت اصفهان برگزار شد

اصفهان / مریم کربلایی:
رئیس کانون وکلای دادگستری استان اصفهان در مراسم پنجاه و دومین تحلیف کارآموزان وکالت برگزار شد ضمن تبریک به کارآموزانی که مراسم تحلیف خود را انجام دادند، از تلاش‌های هیأت مدیره، کمیسیون کارآموزی، کمیسیون صدور پروانه، روابط عمومی و وکلای سرپرست و ممتحنان تقدیر کرد و گفت: امشب شبی باشکوه و یکی از مهم‌ترین و ارزشمندترین شب‌ها برای شما وکلای عزیز است. با ادای سوگند، به جرگه مدافعان حق و عدالت پیوسته‌اید و نشان داده‌اید که آماده دفاع از حقوق مردم هستید. دکتر حسین ادیب با اشاره به دشواری‌های مسیر ورود به حرفه وکالت افزود: شما با موفقیت از آزمون‌ها، دوره‌های کارآموزی و چالش‌های مختلف عبور کرده‌اید و اکنون مسئولیت بزرگی بر دوش دارید. از این پس، نگاه دستگاه قضایی، خانواده و جامعه به شما متفاوت خواهد بود و باید به سوگندی که یاد کرده‌اید وفادار بمانید.
رئیس کانون در بخش دیگری از سخنان خود، با تأکید بر اهمیت خوشنامی و صداقت در حرفه وکالت، خاطرنشان کرد: اگر وکیل از آغاز مسیر با صداقت، درستکاری و احترام به قوانین و همکاران عمل کند، اعتماد مردم را به دست می‌آورد. این اعتماد، بزرگ‌ترین سرمایه یک وکیل است. بدنامی یا رفتار غیرحرفه‌ای نیز در همان سال‌های نخست بر پیشانی فرد باقی می‌ماند و اصلاح آن دشوار است. او در ادامه با اشاره به نقش وکلا در پیشبرد امور صنفی و قانون‌گذاری گفت: وکالت فقط دفاع از حقوق موکل در دادگاه نیست؛ بلکه دلسوزی برای نهاد وکالت و مشارکت در امور صنفی و تقنینی نیز هست. کمیسیون قضایی مجلس شورای اسلامی رویکردی مثبت نسبت به وکلا اتخاذ کرده و از نظرات آنان استقبال می‌کند. از وکلای جوان انتظار می‌رود در این عرصه فعال باشند و دیدگاه‌های خود را برای بهبود قوانین ارائه دهند. دکتر ادیب با انتقاد از مشارکت اندک وکلا در ارائه پیشنهادهای قانونی افزود: در حالی که هزاران وکیل و کارآموز در استان حضور دارند، در فراخوان‌های قانونی فقط تعداد اندکی نظر می‌دهند. در حالی که همین نظرات می‌تواند در فرآیند قانون‌گذاری تأثیرگذار باشد. در این مراسم، مایلم مراتب قدردانی و سپاس صمیمانه خود را از جناب آقای دکتر محمد سرگزی، رئیس محترم کمیسیون حقوقی و قضایی مجلس شورای اسلامی ابراز کنم. حضور ارزشمند ایشان در این آیین، نشانه‌ای روشن از توجه ویژه مجلس شورای اسلامی به جامعه وکالت و اهمیت جایگاه این نهاد در نظام حقوقی کشور است. همچنین لازم می‌دانم از رویکرد تعاملی و تلاش‌های مؤثر کمیسیون محترم حقوقی و قضایی برای برقراری ارتباط سازنده با کانون‌های وکلا و توجه ویژه به لوایح و قوانین مرتبط با وکالت صمیمانه تشکر کنم. این تعامل می‌تواند زمینه‌ساز تصویب قوانین کارآمدتر و تقویت جایگاه وکالت در مسیر تحقق عدالت باشد وی در پایان از خانواده‌های وکلا به‌ویژه والدین و همسران آنان به خاطر حمایت‌های مستمرشان قدردانی کرد و گفت: پشتیبانی خانواده‌ها نقش مهمی در موفقیت وکلای جوان دارد. امیدوارم با استمرار این حمایت‌ها، وکلا بتوانند در مسیر عدالت، اخلاق‌مداری و پیشرفت نهاد وکالت گام‌های مؤثری بردارند.
در ادامه نایب رئیس کانون وکلای دادگستری استان اصفهان ضمن خوش آمدگویی به نمایندگان مجلس، مقامات عالی رتبه قضایی، پیشکسوتان عرصه وکالت، روسای کمیسیونها و ارکان کانون، وکلای سرپرست، کارآموزان مشمول تحلیف و خانواده ایشان گفت: مراسم تحلیف، با عدالت، تعهد و مسوولیت گره خورده و این آغاز راهی است که در آن، وکلای جوان نه تنها مدافع حقوق موکل بلکه باید پاسدار عدالت، حقیقت و حقوق عامه باشند و در این راستا، تأمین امنیت ارکان اصلی نهاد عدالت یعنی وکلا و قضات، ضرورتی انکارناپذیر است. روح اله محمدی ضمن ابراز نگرانی از رویدادهای سال‌های اخیر راجع به افزایش خشونت های جسمی، روانی و حتی ساختاری علیه وکلا و قضات، افزود: همین نگرانی‌ها باعث شد کانون وکلای اصفهان، همایش ملی «در تیررس» با موضوع بررسی ریشه های خشونت، تبیین ابعاد اجتماعی آن و چشم اندازهای تقنینی، حمایتی، حفاظتی و فرهنگی آن را با فوریت در دستور کار خود قرار دهد تا مسیر برای حمایت از دورکن وکالت و قضاوت هموار گردد.

استاندار مازندران در دیدار با سرپرست اداره‌کل کتابخانه‌های عمومی استان ؛

در تلاش برای رفع مشکلات زیرساختی کتابخانه‌های استان هستیم

گروه استانها / مازندران:
مرضیه فلاح کردآبادی، سرپرست اداره کل کتابخانه‌های عمومی استان، با حضور در دفتر مهدی یونسی رستمی، استاندار مازندران، با وی دیدار و گفت‌گو کرد. این نشست با هدف بررسی مسائل و چالش‌های پیش روی کتابخانه‌های عمومی استان، از جمله موضوع نیم درصد سهم شهرداری‌ها، وضعیت پروژه‌های عمرانی و دغدغه‌های مرتبط با نیروی انسانی برگزار شد. فلاح کردآبادی در این دیدار، با اشاره به اهمیت پرداخت به موقع سهم نیم درصد درآمد شهرداری‌ها به کتابخانه‌های عمومی، گفت: این موضوع از عوامل حیاتی در استمرار فعالیت‌های فرهنگی و تأمین هزینه‌های جاری کتابخانه‌ها است و انتظار می‌رود با حمایت و پیگیری استانداری، این روند به شکل منظم و مؤثر انجام شود. وی در ادامه، به تشریح وضعیت پروژه‌های عمرانی استان از جمله پروژه کتابخانه مرکزی ساری پرداخت و افزود: این پروژه، یکی از مهم‌ترین طرح‌های فرهنگی استان است که تکمیل و تجهیز آن می‌تواند نقش مؤثری در ارتقای شاخص‌های مطالعه و دسترسی عادلانه مردم به منابع علمی و فرهنگی ایفا کند. تأمین اعتبار برای تجهیز این کتابخانه و نیز توجه به پروژه‌های نیمه‌تمام در دیگر شهرستان‌ها بسیار مهم است. کمبود نیروی کتابدار و مشکلات استخدامی و معیشتی از دغدغه‌های اصلی همکاران در کتابخانه‌ها است که نیازمند همکاری و حمایت دستگاه‌های استانی است. در ادامه این نشست، استاندار مازندران، ضمن قدردانی از تلاش‌های مجموعه کتابخانه‌های عمومی، کتابخانه را نهادی فرهنگی، تربیتی و زیربنایی در توسعه اجتماعی دانست و اظهار داشت: حمایت از فعالیت‌های فرهنگی و کتابخانه‌ای از اولویت‌های مدیریتی استان است و تلاش می‌کنیم موانع موجود در مسیر توسعه این حوزه برطرف شود. جلسات انجمن کتابخانه‌های عمومی شهرستان‌ها باید به صورت منسجم و هدفمند برگزار شود و فرمانداران به عنوان رؤسای انجمن‌ها نسبت به پیگیری اجرای دقیق مصوبات آن اهتمام ویژه داشته باشند. استانداری در کنار اداره کل کتابخانه‌های عمومی خواهد بود تا زیرساخت‌های فرهنگی در سراسر استان به شکل متوازن و مؤثر توسعه یابد

یونسی رستمی همچنین، قول مساعد داد تا موضوع پرداخت نیم درصد شهرداری‌ها و تأمین اعتبارات مورد نیاز برای تجهیز و تکمیل پروژه‌های کتابخانه‌ای را از طریق هماهنگی با سازمان مدیریت و برنامه‌ریزی پیگیری کند.

مصرف ۲ میلیارد و ۵۰۰ میلیون مترمکعب گاز طبیعی در استان مرکزی

گروه استانها / مرکزی:
سرپرست شرکت گاز استان مرکزی، از مصرف بیش از ۲ میلیارد و ۵۰۰ میلیون مترمکعب گاز طبیعی در این استان طی ۶ ماه نخست سال خبر داد.
محمدرضا سمیعی افزود: از این میزان گاز مصرفی ۲۷۱ میلیون و ۹۱۸ هزار و ۶۹۲ مترمکعب در بخش خانگی مصرف شده است.
وی ادامه داد: صنایع استان مرکزی بیشترین سهم را در مصرف گاز طبیعی به خود اختصاص داده‌اند، به‌گونه‌ای که طی سال گذشته بیش از یک میلیارد و ۲۷۴ میلیون و ۷۷۲ هزار و ۴۹۲ مترمکعب گاز در واحدهای صنعتی استان مصرف شد و این میزان، بیانگر نقش مهم بخش صنعت در توسعه اقتصادی استان و نیاز آن به انرژی پایدار است.
سرپرست شرکت گاز استان مرکزی اظهار کرد: نیروگاه حرارتی شازند نیز با مصرف ۸۹۳ میلیون و ۸۸۳ هزار و ۶۶۴ مترمکعب گاز طبیعی در جایگاه بعدی مصرف قرار دارد.
سمیعی عنوان کرد: مصرف گاز در نیروگاه‌ها سهم قابل توجهی از کل مصرف استان را تشکیل می‌دهد و تامین پایدار گاز برای این مراکز، نقش مهمی در استمرار تولید برق دارد.
وی با اشاره به سایر بخش‌های مصرف‌کننده گاز در استان مرکزی، افزود: بخش تجاری نیز ۳۹ میلیون و ۸۳۸ هزار و ۷۴۷ مترمکعب، مراکز مذهبی ۲ میلیون و ۷۱۱ هزار و ۶۶۶ مترمکعب در سال جاری گاز مصرف کرده‌اند.
سرپرست شرکت گاز استان مرکزی افزود: این شرکت همواره تلاش می‌کند تا با توسعه شبکه گازرسانی، ارتقای خدمات و ترویج فرهنگ مصرف بهینه، نقش موثری در تامین انرژی پایدار و رفاه مردم ایفا کند.
سمیعی اظهار کرد: بیش از هفت هزار و ۷۸۰ کیلومتر از شبکه‌های تغذیه، توزیع و انشعابات گاز در ۶ ماه نخست امسال نشت‌یابی شد و این اقدام در راستای صیانت از سرمایه ملی و جلوگیری از هدررفت گاز انجام شده است.
وی گفت: نشت‌یابی صورت گرفته از مجموع ۱۳ هزار و ۶۰۰ کیلومتر خطوط گاز در سطح استان مرکزی انجام شده که شامل خطوط تغذیه، شبکه‌های توزیع و انشعابات است که در نتیجه مستمر پایش گسترده صورت گرفت.
سرپرست شرکت گاز استان مرکزی افزود: در این پایش، تعداد ۲۹۱ مورد نشت زیرزمینی، ۹ هزار و ۳۶ مورد نشت از اتصالات علمک و یک هزار و ۲۶۹ مورد علمک ناایمن شناسایی شد و این اقدامات نقش مهمی در پیشگیری از حوادث احتمالی، افزایش پایداری شبکه و ارتقای سطح ایمنی مشترکین ایفا می‌کند.
سمیعی با اشاره به اهمیت نظارت بر ایستگاه‌های تقلیل فشار گاز در فرآیند انتقال و توزیع ایمن گاز طبیعی تصریح کرد: در نیمه نخست سال جاری، به همت واحد بازرسی فنی شرکت، تعداد ۹۸۰ مورد از ایستگاه‌های تقلیل فشار در سطح استان مورد بازدید، ضخامت‌سنجی و بازرسی فنی قرار گرفته‌اند. وی ادامه داد: تداوم این اقدامات نظارتی و فنی، علاوه بر کاهش هدررفت انرژی، موجب بهبود بهره‌وری شبکه گازرسانی و افزایش ضریب اطمینان در تامین گاز مشترکین می‌شود.

اخبار

تجلیل رئیس دانشگاه علوم پزشکی گلستان از نقش مؤثر نیروی انتظامی در تأمین امنیت و آرامش اجتماعی

گروه استانها / گلستان:
هم‌زمان با هفته نیروی انتظامی، محسن ابراهیمی، رئیس دانشگاه علوم پزشکی گلستان به همراه جمعی از معاونین دانشگاه با سردار دادگر، فرمانده انتظامی استان گلستان دیدار و گفت‌وگو کردند. در این دیدار، ابراهیمی ضمن تبریک هفته نیروی انتظامی، از تلاش‌ها و مجاهدت‌های شبانه‌روزی کارکنان نیروی انتظامی در حفظ امنیت، نظم و آرامش جامعه قدردانی کرد و گفت: «نیروی انتظامی یکی از ستون‌های اصلی امنیت و آرامش اجتماعی است و نقش بی‌بدیل آن در حفظ سلامت روانی جامعه بر هیچ‌کس پوشیده نیست. دانشگاه علوم پزشکی گلستان قدردان این تلاش‌های مخلصانه است و آمادگی دارد در حوزه‌های آموزشی و فرهنگی همکاری‌های مشترک با مجموعه انتظامی استان را گسترش دهد.» در ادامه، سردار دادگر نیز با ابراز خرسندی از این دیدار، ضمن تقدیر از فعالیت‌های دانشگاه علوم پزشکی در حوزه ارتقای سلامت عمومی، بر استمرار همکاری‌های دوجانبه در زمینه‌های آموزش همگانی، پیشگیری از آسیب‌های اجتماعی و ارتقای سلامت جامعه تأکید کرد. این دیدار در فضایی صمیمی و همراه با تبادل دیدگاه‌ها پیرامون توسعه همکاری‌های مشترک میان دانشگاه علوم پزشکی گلستان و فرماندهی انتظامی استان به پایان رسید

تکمیل ۹ حلقه چاه نفت و گاز با رویکرد زیست‌محیطی

گروه استانها / خوزستان:
مدیر سیالات شرکت ملی حفاری ایران از کاربست ۹ مجموعه مدیریت پسماند در حفاری و تکمیل ۹ حلقه چاه نفت و گاز در نیمه نخست امسال به منظور حفاظت از محیط زیست خبر داد.
مرید پوربابادی با اشاره به اینکه این چاه‌ها در موقعیت میدان‌های نفتی «اهواز»، «منصوری»، «قلعه نار» و «آبتیمور» در گستره شرکت ملی مناطق نفتخیز جنوب، «آزادگان» و «یادآوران» در حوزه فعالیت شرکت مهندسی و توسعه نفت و «میدان گازی کیش» در حوزه شرکت نفت و گاز پارس قرار دارند، گفت: پاکسازی و اتمام مدیریت پسماند چاه‌های کلاستری کیش با دستگاه حفاری ۶۹ فتح، که بیش از ۱۰ سال در آن موقعیت مستقر بود و عاری از هرگونه آلودگی تحویل شد، از اهمیت خاصی برخوردار است.
وی ادامه داد: در نتیجه به‌کارگیری مجموعه مدیریت پسماند ۸۳ هزار و ۲۹۲ مترمکعب آب به دکل برگشت شد و حجم کنده‌های تثبیت شده حفاری به مقدار ۱۳ هزار و ۴۴۱ مترمکعب، حجم سیال دی‌واتر شده سبک ۱۱۵ متر مکعب، حجم آب دی‌واتر شده ۸۴ هزار و ۷۵۲ مترمکعب، حجم کنده‌های ارسال شده به دیسپوزال ۱۱ هزار و ۹۲۹ مترمکعب و حجم آبی که به سیالات برای ساخت سیال داده می‌شود، ۹۷۹ متر مکعب به ثبت رسید.

■ **استفاده مستمر از تصفیه‌خانه‌ها**
مدیر سیالات شرکت ملی حفاری ایران در خصوص فعالیت تصفیه‌خانه‌های کارون و کریت‌کمپ اداره کنترل پسماند حفاری در شش ماهه نخست امسال اظهار کرد: این تصفیه‌خانه‌ها به ترتیب با ظرفیت اسمی ۴۲۰ و ۸۰ مترمکعب در شبانه‌روز در مدار قرار دارند و به طور مستمر از سوی اداره حفاظت محیط زیست اهواز پایش می‌شوند.
پوربابادی با بیان اینکه با توجه به درخواست واحدهای متقاضی، برنامه افزایش مجموعه‌های مدیریت پسماند و ساخت و تعمیرات اساسی تجهیزات کاربردی در اولویت برنامه‌های پیش روی این مدیریت تعریف شده است، افزود: از زمان استقرار نخستین سامانه مدیریت پسماند ناوگان این شرکت در میدان نفتی آزادگان در اوایل سال ۱۳۸۷ تاکنون این سامانه در عملیات حفاری و تکمیل ۳۲۷ حلقه چاه‌های نفت و گاز در مناطق نفت‌خیز کشور به‌کارگیری شده که اقدامی مهم و تأثیرگذار در راستای حفاظت از محیط زیست و حفظ اکوسیستم آب، خاک و هوا تلقی می‌شود.
وی با اشاره به اینکه این مدیریت سابقه ارائه خدمات به شرکت‌های ملی مناطق نفت‌خیز جنوب، فلات قاره، مهندسی و توسعه نفت و نفت مناطق مرکزی را دارد، گفت: این مدیریت با هدف کاهش ضایعات حفاری و جلوگیری از آسیب‌رسانی به محیط زیست، نخستین مجموعه مدیریت پسماند را در خرداد ۱۳۸۷ بر روی دستگاه حفاری ۵۴ فتح در موقعیت میدان نفتی آزادگان به‌کارگیری کرد و تاکنون این سامانه در حفاری و تکمیل ۳۲۷ حلقه چاه مورد استفاده قرار گرفته است.

■ **کاهش چشمگیر آلاینده‌ها**
مدیر سیالات شرکت ملی حفاری ایران بیان کرد: جلوگیری از ورود ۲ میلیون و ۱۷۹ هزار و ۷۸۲ مترمکعب پساب‌های صنعتی و آلاینده‌های شیمیایی به محیط زیست، پیشگیری از ورود ۷ میلیون و ۸۴۸ هزار مترمکعب مواد جامد روغنی، نمکی و غیره به محیط زیست، جلوگیری از آلودگی زیست‌محیطی محوطه چاه‌های نفت و گاز به مقدار ۳ میلیون و ۲۷۰ هزار مترمربع و ارسال ۱۹۶ هزار و ۲۰۰ بشکه آب حاصل از دی‌واترینگ (De Watering) به واحد عملیات سیال برای ساخت سیال از نتایج حاصل از پیوست مدیریت پسماند به دستگاه‌های حفاری به شمار می‌آید.

اسکناس
روزنامه اقتصادی صبح ایران

دوشنبه ۲۱ مهر ۱۴۰۴ ● شماره ۲۲۱۴ ● سال هفتم
۲۰ ربیع‌الثانی ۱۴۴۷ ● ۱۳ اکتبر ۲۰۲۵ ● ۸ صفحه ● ۵۰۰۰ تومان

صاحب امتیاز: سجاد ملک
مدیر مسئول: وحید ملک
زیر نظر شورای سردبیری
تلفن: ۴۴۳۲۷۴۸۳ - ۴۴۳۲۴۶۸۵ - ۴۴۳۵۷۹۱۵ **دورنگار:** ۰۲۱۴۴۳۲۵۸۳۶
آدرس: تهران - بلوار شهران - نبش خیابان قدس - پلاک ۲ - ساختمان افرا
طبقه ۴ - واحد ۴۵ **کدپستی:** ۱۴۷۴۹۳۱۹۷۴
ایمیل: Eskenasnewspaper@gmail.com
آدرس سایت: eskenasnewspaper.com

هیئت تحریریه
سیاسی: آناهیتا جعفری
انرژی - کسب و کار: شادی حجتی
اقتصاد کلان: کیانا بلوچی
صنعت و تجارت: هدیه یوسفی
جامعه: درسا افشان
گوناگون: آرا آزاد

مشاور و مدیر بازرگانی: زهرا قره‌داغی
دفتر تبریز: میدان پیشقدم - خ عطار نیشابوری جنوبی - کوی یاسمن - پ ۱
مدیر سازمان شهرستان‌ها: اکرم داداش‌زاده **تلفن:** ۶۶۹۱۵۲۶۸
تلفن همراه: ۰۹۱۹۶۷۱۱۴۳۲ **دورنگار:** ۰۲۱۶۶۱۲۶۱۳۹
ایمیل: vahidmalek282@yahoo.com
لیتوگرافی و چاپ: شاخه سبز ۰۲۵۳۳۴۴۴۲۵۷

عکس نوشت

موسم پاییز؛ فصل سیب مراغه/ایرنا

معرفی کتاب

معرفی کتاب مری فلورا بل:
یک داستان مستند تکان دهنده

کتاب مری فلورا بل، روایت مستندِ یکی از بدنام‌ترین و کم‌سن‌وسال‌ترین قاتلان تاریخ را پیش روی خواننده قرار می‌دهد. نانسی ای ویسی و رایان بکر، نویسندگان کتاب، با تحلیل پرونده‌های جنایی، سرگذشت هولناک مری فلورا بل، دختربچه‌ای که مرتکب دو قتل هولناک شده را در این اثر واکاوی کرده‌اند.

کتاب مری فلورا بل (Mary Flora Bell: The Horrific True Story Behind An Innocent Girl Serial Killer)، پرونده‌ی جنایی یکی از هولناک‌ترین قاتلان زنجیره‌ای جهان را در خود گنجانده است. نانسی ای ویسی (Nancy Veysey) و رایان بکر (Ryan Becker)، در این اثر به بررسی جنبه‌های روانشناسانه‌ی زندگی و شخصیت مری فلورا بل، پرداخته‌اند.

مری فلورا بل، دختری یازده‌ساله بود که در سال ۱۹۶۸ در شهر نیوکاسل انگلستان، مرتکب قتل دو پسربچه‌ی خردسال شد. در دادگاه، مری از اتهام قتل عمد تبرئه و به قتل غیرعمد محکوم شد.

پیشخوان

«اجل معلق» با ادبیاتی جذاب برای نسل جوان

فاضل اسماعیلی، نویسنده، کارگردان و منتقد

برای اولین بار، نسل جوان و نسل زد ایرانی با شیوه تفکر مدرن و سبک سلیقه‌های خاصی که دارند، نسبت به نگاه معنوی و انسانی یک سریال که در خصوص دنیای پس از مرگ است و آموزه‌های معنوی بسیار عمیقی که دارد، گارد نگرفته و با هر نوع نگاه عقیدتی که دارند در دنبال کردن سریال اجل معلق علاقه و اشتیاقشان واحد و هماهنگ است.

تا پیش از سریال «اجل معلق»، مخاطبین ایرانی سریال کمدی در پلتفرم را با چنین کانسپتی (محتوا) ندیده بودند، چراکه در اکثر یا بهتر است بگویم در همه موارد، کمدی، زخمیِ و قربانی (آنچه مخاطب می پسندد) می‌شد اما سریال اجل معلق ساخته عادل تبریزی خود را از این ورطه هولناک ضد ساختاری جدا کرد و در همان قسمت اول با زبانی صمیمانه و با حفظ احترام و شان مخاطبین، ساختمان سریال را آن طور که تکنیک، اصول و خلاقیت حکم می‌کند، بناکرده و می‌بینیم که مخاطبان هم از این خلق گرایی و خلاقیت استقبال ویژه‌ای کردند.

عادل تبریزی در جایگاه یک فیلمساز، سریال اجل معلق را به شکلی پیش برده که فقط کمدی صرف نباشد. برای همین با اجرای دقیقی از دانش کمدی سیاه (گروتسک) اجل معلق را از همان قسمت اول با شیرینی و تلخی به مخاطب معرفی کرده و این معارفه کلی از یک سریال در دکوپاژ، ریتم، تمپو، بازی‌ها و در مجموع هدایت هنرمندانه تمامی عناصر توسط کارگردان در کمتر آثاری به این شکل استاندارد و دقیق اجرا شده است.

در خصوص مخاطبان سریال اجل معلق می‌بینیم برای اولین بار، نسل جوان و نسل «زد» ایرانی با شیوه تفکر مدرن و سبک سلیقه‌های خاصی که دارند، برای اولین بار نسبت به نگاه معنوی و انسانی یک سریال که در خصوص دنیای پس از مرگ است و آموزه‌های معنوی بسیار عمیقی که دارد، گارد نگرفته و با هر نوع نگاه عقیده‌ای که دارند در دنبال کردن سریال اجل معلق علاقه و اشتیاقشان، واحد و هماهنگ است.

این یعنی موفقیت کامل یک اثر هنری در ارائه مفاهیم به جامعه جوان. چه چیزی قدرتمندانه‌تر از این که سریال اجل معلق توانست زبان هم‌صحبتی با نسل جوان امروز و نسل زد را با ادبیاتی گیرا، جذاب و روانشناختانه پیدا کند و ارتباطی مستقیم با نسل امروز بگیرد؟!

باید گفت که عادل تبریزی به عنوان کارگردان، به شناخت دقیقی از چگونگی هم‌صحبتی با نسل جدید و همزمان، نسلی قبل‌تر و در واقع عمومیت جامعه رسیده است، قبل از ورودش به سینمای بدنه رسیده است... به شکلی که در اولین فیلم سینمایی‌اش (گیجگاه) توانست با ارجاعات نوستالوژیک دهه ۶۰ و تاریخ روایت گذشته، همزمان دهه‌های ۷۰ و ۸۰ و حتی ۹۰ را هم به صورت گسترده به عنوان مخاطبانی دارا باشد که از دیدن اثر لذت برده و همزمان، شرایط گذشته دهه شصتی‌ها را با رفرنس (ارجاع) و تصویر ببینند و باور کنند.

در این بین نباید میزان کیفیت بالای متن فیلمنامه را در این سریال نادیده گرفت. حمزه صالحی نویسنده اجل معلق توانست به اثبات برساند که بستر اجرایی اگر فضای مناسبی برای کیفیت نگارشی به او دهد، این جوان شایسته و خوش قلم، بهترین کیفیت را ارائه می‌دهد و در سریال اجل معلق فضایی با پتانسیل (ظرفیت) بالا به این نویسنده با آتیه سینما داده شد.

فناوری

آپدیت بزرگ پاییز از راه رسید
تلگرام شیشه‌ای شد

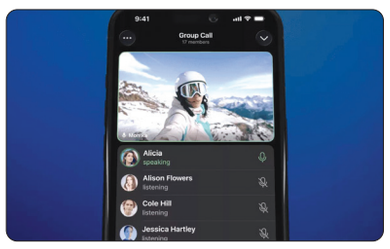

تلگرام با آپدیت جدیدش، قابلیت‌های جالب و کاربردی را برای کاربران فراهم کرده است.

تلگرام در جدیدترین آپدیت خود قابلیت‌های جدید و کاربردی مختلفی را معرفی کرده است. در این آپدیت امکان ارسال کامنت و ثبت واکنش در تماس‌های گروهی، درج یادداشت خصوصی برای مخاطبین، بهبودهای بزرگ برای بات‌های هوش مصنوعی و ظاهر جدید برای کاربران iOS اضافه شده است.

یکی از بزرگ‌ترین قابلیت‌های آپدیت جدید تلگرام، امکان تعامل زنده در حین تماس‌های گروهی و چت‌های ویدیویی است. شرکت‌کنندگان اکنون می‌توانند بدون ایجاد وقفه در گفتگو، نظرات و واکنش‌های خود را به صورت پیام‌های موقت بر روی صفحه تماس ارسال کنند. این ویژگی برای تأیید سریع اطلاعات، ابراز احساسات یا پرسیدن سؤال در حالت بی‌صدا بسیار کاربردی است.

از این پس می‌توانید برای هر یک از مخاطبین خود در تلگرام، یک یادداشت خصوصی اضافه کنید. این یادداشت‌ها که فقط برای خود شما قابل مشاهده هستند، در پروفایل کاربر و زیر بیوگرافی او نمایش داده می‌شوند و به شما کمک می‌کنند تا جزئیات مهمی مانند نحوه آشنایی، محل کار یا هر اطلاعات دیگری را در مورد آن شخص به یاد داشته باشید.

در هنگام ویرایش اطلاعات یک مخاطب، اکنون می‌توانید تاریخ تولد او را نیز پیشنهاد دهید.

فناوری

«اوپن‌ای‌آی» با چینی‌ها در افتاد!

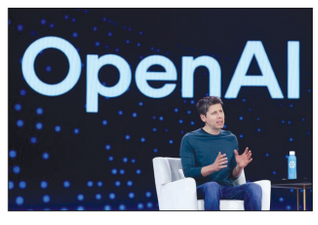

شرکت «اوپن‌ای‌آی» (OpenAI)، خالق چت‌بات مشهور ChatGPT، حساب‌های چینی بیشتری را که از این چت‌بات برای ایجاد ابزارهای نظارت بر رسانه‌های اجتماعی استفاده می‌کردند، مختل کرد. این شرکت همچنین به سایر کاربردهای مخرب از جمله ایجاد کلاهبرداری، توسعه بدافزار و موارد دیگر اشاره کرده است.

شرکت «اوپن‌ای‌آی» (OpenAI) فاش کرده است که یک حساب کاربری که اکنون مسدود شده و منشأ آن در چین است، از ChatGPT برای کمک به طراحی مطالب تبلیغاتی و برنامه‌های پروژه‌ای برای یک ابزار شنود رسانه‌های اجتماعی استفاده می‌کرده است.

این شرکت می‌گوید که ظاهراً این کار برای یک مشتری دولتی انجام شده است. این ابزار یک «کاوشگر» بوده که می‌توانسته سایت‌های رسانه‌های اجتماعی مانند ایکس، فیس‌بوک، اینستاگرام، ردیت، تیک‌تاک و یوتیوب را برای محتوای خاص سیاسی، قومی یا مذهبی که توسط اپراتور تعریف شده است، دستکاری کند. البته این شرکت اعلام کرد که نمی‌تواند به طور مستقل تأیید کند که آیا این ابزار توسط یک نهاد دولتی چین استفاده شده است یا خیر. شرکت «اوپن‌ای‌آی» تلاش‌های مشابهی را در اوایل سال جاری انجام داد.

این شرکت همچنین می‌گوید حسابی را که از ChatGPT برای توسعه پیشنهادی برای ابزاری که به عنوان «مدل هشدار جریان ورودی پرخطر مرتبط با اویغور» توصیف می‌شود و به ردیابی حرکات افراد مرتبط با منطقه اویغور کمک می‌کند، مسدود کرده است. چین مدت‌هاست که به نقض حقوق بشر علیه مسلمانان اویغور در این کشور متهم شده است.

شرکت «اوپن‌ای‌آی» از فوریه ۲۰۲۴ شروع به انتشار گزارش‌هایی از این موضوع کرد و آگاهی از عاملان وابسته به دولت‌ها را که از مدل‌های زبانی بزرگ برای اشکال‌زدایی کد مخرب، توسعه کلاهبرداری‌های فیشینگ و موارد دیگر استفاده می‌کنند، افزایش داد. آخرین پست وبلاگ این شرکت، خلاصه‌ای از تهدیدهای قابل توجه و حساب‌های مسدود شده در سه ماه گذشته است. این شرکت همچنین توسعه‌دهندگان روسی، کره‌ای و چینی زبان را که از ChatGPT برای اصلاح بدافزار استفاده می‌کردند و همچنین کل شبکه‌های کامبوج، میانمار و نیجریه را که با استفاده از این چت‌بات برای کلاهبرداری از مردم استفاده می‌کردند، شناسایی کرد.

هوا و فضا

اولین عکس از رقص کیهانی ۲ سیاه‌چاله منتشر شد

پیشخوان
Pishkhan.com

ستاره‌شناسان برای اولین بار یک عکس رادیویی ثبت کرده‌اند که دو سیاه‌چاله را در حال چرخش به دور یکدیگر نشان می‌دهد و پیش‌بینی را که دهه‌ها دانشمندان از آن غافل بودند، تأیید می‌کند.

عکس تازه منتشرشده از دو سیاه‌چاله کلان جرم نشان می‌دهد که آنها در یک رقص کیهانی درون یک اختروش درخشان به نام «OJ۲۸۷» واقع در فاصله حدود پنج میلیارد سال نوری از زمین در صورت فلکی «خرچنگ» قفل شده‌اند. اختروش‌ها مناطقی در قلب کهکشان‌ها هستند؛ جایی که شرایط شدید و خشونت‌آمیز اطراف سیاه‌چاله‌های کلان جرم به گرم شدن و درخشش گاز و غبار منجر می‌شود.

به نقل از اسپیس، پژوهشگران می‌گویند این عکس جدید واضح‌ترین مدرک تا به امروز را ارائه می‌دهد مبنی بر این که سیاه‌چاله‌های دوتایی - اساساً دو غول گرانشی متصل به هم - واقعاً وجود دارند. «مائوری والتونن» (Mauri Valtonen) ستاره‌شناس «دانشگاه تورکو» (University of Turku) در فنلاند و پژوهشگر ارشد این پروژه گفت: اختروش OJ۲۸۷ به قدری درخشان است که حتی ستاره‌شناسان آماتور با تلسکوپ‌های خصوصی نیز می‌توانند آن را شناسایی کنند.

اختروش‌ها از درخشان‌ترین اجرام کیهانی هستند و ستاره‌شناسان پیشتر از سیاه‌چاله‌های منفرد مانند سیاه‌چاله کهکشان راه شیری و سیاه‌چاله کهکشان «مسیه ۸۷» (Messier ۸۷) تصویربرداری کرده‌اند اما هرگز دو سیاه‌چاله را که با هم در حال چرخش باشند، ندیده بودند.

اگرچه آشکارسازی امواج گرانشی، شواهد غیرمستقیمی را درباره این دو سیاه‌چاله و ادغام نهایی آنها ارائه داده است اما دو سیاه‌چاله OJ۲۸۷ هرگز به صورت بصری تفکیک نشده بودند زیرا تلسکوپ‌ها وضوح لازم را برای تشخیص دادن آنها از یک نقطه نورانی نداشتند.

اختروش OJ۲۸۷ بیش از یک قرن است که رصد می‌شود. عکس‌های اولیه از همان بخش از آسمان که در اواخر دهه ۱۸۰۰ گرفته شده بودند نیز این اختروش را نشان داده بودند. آن زمان دهه‌ها پیش از این بود که وجود سیاه‌چاله‌ها غیر قابل تصور باشد؛ چه رسد به اختروش‌ها.

اختروش OJ۲۸۷ در سال ۱۹۸۲ توجه‌ها را به خود جلب کرد. در آن زمان، «آیمو سیلانپا» (Aimo Sillanpää) ستاره‌شناس فنلاندی متوجه شد که روشنایی اختروش در یک چرخه ۱۲ ساله منظم افزایش و کاهش می‌یابد.

گردشگری

آبشار سلوک؛ زمزمه‌ی سبلان در دل خلخال

در دل کوهستان‌های آرام و خنک خلخال، جایی میان مه و سکوت جنگل، صدایی لطیف اما پیوسته از دور شنیده می‌شود؛ صدای فرو ریختن آب بر سنگ. اینجا آبشار سلوک است؛ یکی از ناشناخته‌ترین و آرام‌ترین جلوه‌های طبیعت اردبیل، که مانند نگینی سبز در میان کوه‌ها پنهان شده است.

برای رسیدن به آبشار باید از روستای «سلوک» در بخش شاهرود خلخال گذشت؛ مسیری که در فصل بهار و تابستان با گل‌های وحشی و چمن‌زارهای معطر آذین شده و چشم را خیره می‌کند. مسیر خاکی و باریک، آرام‌آرام از میان دره‌ای سبز و پر از درختان تبریزی، گردو و فندق می‌گذرد. صدای پرندگان و زنگ گوسفندان از دور شنیده می‌شود و هرچه پیش‌تر می‌روی، نوای آبشار نزدیک‌تر و شفاف‌تر می‌شود.

آبشار سلوک از دل صخره‌ای مرتفع و پوشیده از خزه‌های سبز پایین می‌ریزد. آب خنک و زلال آن از چشمه‌های کوهستان سبلان سرچشمه می‌گیرد و حتی در روزهای گرم تابستان نیز سرمای دل‌انگیزی دارد. ارتفاع آبشار حدود ۳۰ متر است، اما به دلیل عرض زیاد و دیواره‌های سنگی اطراف، جلوه‌ای باشکوه دارد. در پایین آبشار، حوضچه‌ای طبیعی شکل گرفته که آب زلالش مثل آیینه، تصویر صخره‌ها و درختان را بازتاب می‌دهد.

آنچه آبشار سلوک را منحصربه‌فرد می‌کند، آرامش مطلق حاکم بر محیط است. برخلاف آبشارهای مشهور و پرهیاهو، اینجا خبری از ازدحام نیست. فقط تویی، صدای آب و نسیمی که بوی خاک مرطوب و برگ‌های تازه را با خود می‌آورد. مهی نازک از ذرات ریز آب بر فضا نشسته و نور خورشید از میان شاخه‌ها عبور می‌کند و درخشش رنگین‌کمانی کوتاه روی آب می‌سازد.

در اطراف آبشار، چمن‌زارهایی نرم و سایه‌دار وجود دارد که بهترین مکان برای استراحت و تماشای مناظر است. اگر خوش‌شانس باشی، گله‌های اسب یا گاوهای روستایی را می‌بینی که برای آب خوردن تا پای آبشار می‌آیند.

بهترین زمان بازدید از سلوک، اردیبهشت تا شهریور است؛ زمانی که برف کوه‌ها آب شده و جریان آبشار در پرحجم‌ترین حالت خود قرار دارد. در پاییز نیز رنگ درختان اطراف به طلایی و سرخ درمی‌آید و آبشار در میان برگ‌های رنگارنگ جلوه‌ای شاعرانه پیدا می‌کند.

آبشار سلوک فقط یک مقصد گردشگری نیست؛ پناهگاهی است برای روح خسته از شلوغی شهر. جایی که می‌توان سکوت را شنید، نفس را تازه کرد و یاد گرفت که گاهی برای دیدن زیبایی، باید از مسیرهای خلوت و کمتر رفته گذشت.

اینفوگرافی

بهار گردشگری ایران
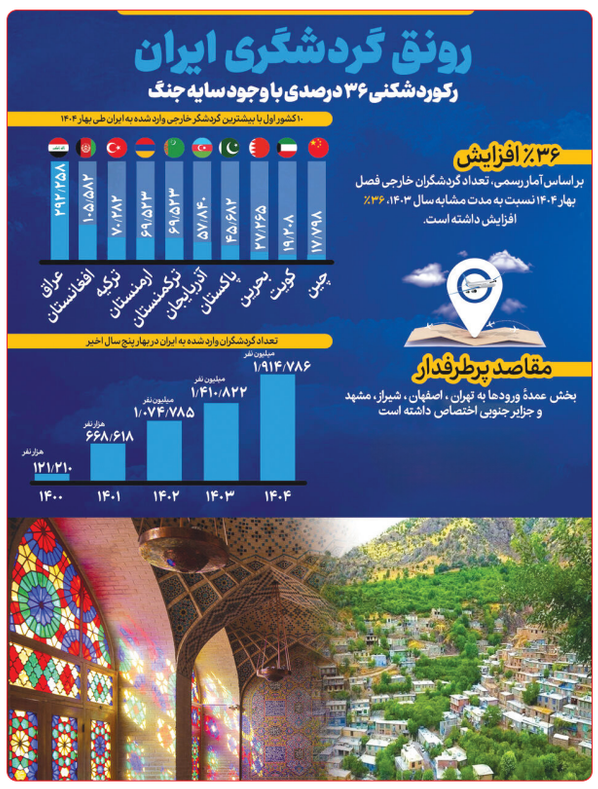
جدیدترین گزارش مرکز آمار ایران نشان می‌دهد صنعت گردشگری ایران در بهار سال جاری با وجود چالش‌ها و ریسک‌های سیاسی و همچنین سایه تهدید جنگ، با رشد ۳۶ درصدی در جذب گردشگر خارجی روبه‌رو بود.