ابرار اقتصادی
Daily Economic News

شماره ۷۶۴۰
۱۰۰۰۰ تومان

دوشنبه ۲۰ بهمن ۱۴۰۴ – ۲۰ شعبان ۱۴۴۷
۸ صفحه
MONDAY - 9 FEBRUARY 2026

۸۰ درصد بودجه کشور در جیب ۴۱ شرکت «دولتی» چه می‌کند؟
صفحه ۲

بنگاه‌های بخش‌خصوصی منبع اصلی تامین درآمدهای مالیاتی دولت در ۱۴۰۵
صفحه ۲

سفر وزیر اقتصاد به عربستان با محوریت اجلاس بازارهای نوظهور

صفحه ۲

کشف ۶۲ شبکه قاچاق ارز با گردش مالی ۶ میلیارد یورو
صفحه ۳

دستکاری نرخ بهره و چالش‌های پیش رو صفحه ۳

نیروی دریایی هند سه نفتکش ایرانی را توقیف کرد صفحه ۴

سفر ونس به قفقاز؛ به منظور حذف ایران و روسیه از معادلات تجاری «مسیر ترامپ» صفحه ۵

بازدهی صندوق‌های طلا در بازار سرمایه بیش از بازدهی ارز صفحه ۶

ادعای «کنترل کامل اینترنت در ایران» از سوی سندیکای خبر یهود صفحه ۷

جزئیات تنبیه ترامپ برای شرکای اقتصادی ایران

پس از سال‌ها تحریم و در شرایطی که ایران نشان داده است در برابر فشارها و محدودیت‌های تحریمی آمریکا و غرب کوتاه نمی‌آید، این بار رئیس‌جمهور آمریکا از اهرم شرکای تجاری علیه کشورمان استفاده کرده و سعی می‌کند با تهدید و تنبیه آنها دایره تجارت خارجی به‌ویژه صادرات ایران را تنگ‌تر کند. دونالد ترامپ، رئیس‌جمهور آمریکا یک فرمان اجرایی جدید علیه کشورمان امضا کرد که به او امکان می‌دهد بر کالاهای وارداتی از کشورهایی که به‌طور مستقیم یا غیرمستقیم از ایران کالا یا خدمات خریداری می‌کنند، تعرفه‌های اضافی اعمال کند. درصورت اجرای این فرمان، اگر کشوری از ایران کالا و خدمات وارد کند، باید برای صادرات کالا و خدمات به آمریکا تعرفه مضاعف بپردازد. این اقدام خصمانه ترامپ...
صفحه ۸

کاهش سو استفاده از منابع ارزی با اصلاح سیاست‌های ارزی

طبق اعلام نظر کارشناسان اصلاح سیاست‌های ارزی و کاهش فاصله میان نرخ‌ها، ضمن افزایش شفافیت، امکان سوءاستفاده از منابع ارزی را به‌طور قابل توجهی کاهش می‌دهد.

به گزارش باشگاه خبرنگاران جوان؛ اصلاح سیاست‌های ارزی کشور در سال‌های اخیر به‌عنوان یکی از مهم‌ترین محورهای سیاست‌گذاری اقتصادی، با هدف افزایش ثبات بازار ارز، کاهش رانت و بهبود فضای کسب‌وکار در دستور کار قرار گرفته است. کارشناسان معتقدند تداوم این اصلاحات می‌تواند نقش مؤثری در بهبود شاخص‌های کلان اقتصادی ایفا کند.

بر اساس ارزیابی‌ها، یکی از مهم‌ترین اقدامات انجام‌شده در این حوزه، حرکت تدریجی به سمت کاهش نظام چندنرخی ارز و افزایش شفافیت در فرآیند تخصیص منابع ارزی بوده است؛ موضوعی که از آن به‌عنوان یکی از مطالبات دیرینه فعالان اقتصادی یاد می‌شود.

منوچهر محمدی کارشناس اقتصادی با اشاره به اینکه اصلاح سیاست‌های ارزی و تقویت نقش سازوکارهای بازار در تعیین نرخ ارز، به کاهش نوسانات شدید ارزی و افزایش پیش‌بینی‌پذیری در اقتصاد منجر می‌شود گفت: این امر می‌تواند زمینه تصمیم‌گیری بلندمدت بنگاه‌های اقتصادی و سرمایه‌گذاران را فراهم کند.

وی ادامه داد:نظام چندنرخی ارز در سال‌های گذشته بستر شکل‌گیری رانت و فساد را فراهم کرده بود. اصلاح سیاست‌های ارزی و کاهش فاصله میان نرخ‌ها، ضمن افزایش شفافیت، امکان سوءاستفاده از منابع ارزی را به‌طور قابل توجهی کاهش می‌دهد.

او با اشاره به اینکه اصلاح نرخ ارز و نزدیک شدن آن به واقعیت‌های اقتصادی، از دیگر مزیت‌های این سیاست عنوان می‌شود گفت: این اقدام می‌تواند به افزایش رقابت‌پذیری تولید داخلی، کاهش واردات غیرضروری و تقویت صادرات غیرنفتی کمک کند.

وی تاکید کرد:در شرایط محدودیت منابع ارزی، اصلاح سیاست‌های ارزی امکان تخصیص هدفمندتر ارز به کالاهای اساسی، مواد اولیه تولید و بخش‌های اولویت‌دار اقتصادی را فراهم می‌کند؛ اقدامی که می‌تواند اثرات مثبتی بر رشد اقتصادی داشته باشد. اگرچه اصلاح سیاست ارزی ممکن است در کوتاه‌مدت با فشارهای قیمتی همراه باشد، اما در بلندمدت از طریق کاهش رانت، بهبود انضباط اقتصادی و همسویی با سیاست‌های پولی، به کنترل پایدار تورم منجر خواهد شد.

روند خرید نهاده‌های دامی به شرایط عادی بازگشت

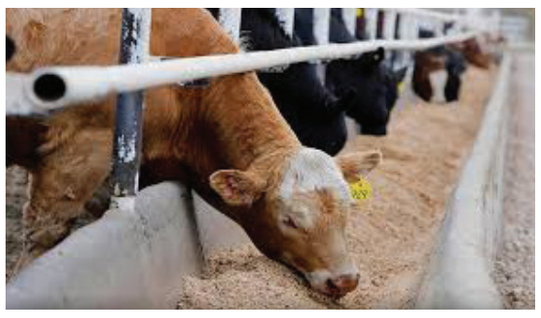

معاون امور برنامه‌ریزی و اقتصادی وزارت جهاد کشاورزی با اشاره به انتقادها در مورد گرانی محصولات کشاورزی، خبر از عادی شدن روند خرید نهاده‌های دامی در سامانه بازارگاه داد.

به گزارش ایلنا، اکبر فتحی، گفت: مطرح شده که وزارت جهاد کشاورزی موجب گرانی محصولات کشاورزی شده است، در حالی که اگر تولید برای کشاورز، دامدار، زارع، باغدار و تولیدکننده مرغ صرفه اقتصادی نداشته باشد، این مسئله درنهایت به زیان مصرف‌کننده خواهد بود زیرا اگر ارزانی محصولات از جیب تولیدکننده تأمین شود، به‌طور قطع در ادامه به ضرر مصرف‌کننده خواهد بود.

به گفته وی، اگر تولید کاهش یابد، مصرف‌کننده آسیب خواهد دید؛ بنابراین افزایش قیمت‌ها بر اساس قیمت تمام‌شده محصولات بررسی می‌شود. در بسیاری از موارد، اگر محصول با قیمت مورد انتظار مصرف‌کننده عرضه شود، تولیدکننده دچار زیان خواهد شد. در چنین شرایطی، تولیدکننده ممکن است برای مدتی زیان را تحمل کند، اما در ادامه یا تولید را متوقف می‌کند یا آن را کاهش می‌دهد که این موضوع در نهایت به ضرر مصرف‌کننده نهایی خواهد بود. به همین دلیل، در شورای قیمت‌گذاری تلاش شده این اصول به‌صورت متوازن رعایت شود.

معاون برنامه‌ریزی وزارت جهاد کشاورزی در مورد اجرای طرح کارآمدسازی یارانه‌ها نیز گفت: هر طرحی ممکن است در زمان اجرا با ایراداتی همراه باشد، اما این برنامه در مقطع زمانی مناسبی آغاز شد زیرا طی دو تا سه ماه قبل آن با مشکلات جدی در تأمین نهاده‌ها و کالاهای اساسی مواجه بودیم.

فتحی با اشاره به وفور نهاده‌های دامی در سامانه بازارگاه، گفت: عوامل مختلفی از جمله نوسانات نرخ ارز موجب اختلال در تأمین نهاده‌ها شده بود، اما با اجرای این طرح، وضعیت عرضه در سامانه بازارگاه بهبود یافته و قابل مقایسه با ماه‌های گذشته قبل نیست.

وی با اشاره به نگرانی‌های دامداران و مرغداران برای خرید نهاده‌های دامی گفت: در ابتدای اجرای طرح، نگرانی اصلی مربوط به نقدینگی تولیدکنندگان بود، اما خوشبختانه پس از حدود یک هفته، روند خرید به شرایط عادی بازگشت و روزانه حدود ۶۵ تا ۷۰ هزار تن نهاده، متناسب با نیاز کشور ازسوی تولیدکنندگان خریداری می‌شود.

اقدامات نظارتی سازمان بورس برای ارتقای شفافیت

معاونت نظارت بر بورس‌ها و ناشران سازمان بورس و اوراق بهادار با هدف شفاف‌سازی در بازار سرمایه در دی امسال، ۴ هزار و ۳۷۰ تذکر سیستمی ارسال کرد.

به گزارش سنا، بر اساس گزارش آماری معاونت نظارت بر بورس‌ها و ناشران سازمان بورس و اوراق بهادار، از میان ۴ هزار و ۳۷۰ تذکر سیستمی، بیش‌ترین تذکر درباره ایجاد فشار خرید یا فروش با ۱۱۹۰ تذکر، ایجاد/ حذف نامتعارف با ۸۹۲، ایفا نکردن تعهدات بازارگردانی ۷۴۱ و ظن دستکاری قیمتی با ۲۴۲ تذکر بوده است.

هم‌چنین، کم‌ترین تذکرات داده شده درباره معاملات چرخشی یا هماهنگ با ۸۲، رعایت نکردن سقف موقعیت‌های بازقرارداد اختیار با ۹۴، سفارش ترغیب و ترس با ۱۱۴ تذکر بوده است.

داده‌های آماری نشان می‌دهد در دی امسال تعداد کل محدودیت‌های دسترسی ۱۹۲ مورد بوده است که ۱۲۷ مورد به ظن دستکاری قیمتی، ۲۹ مورد مربوط به ایجاد/حذف نامتعارف، ۱۴ مورد مربوط به معاملات چرخشی یا هماهنگ و ۱۲ مورد درباره ایجاد فشار خرید یا فروش ارتباط داشته است.

◆ تعلیق و توقف نماد

در این بازه زمانی ۱۹ نماد به دلایل نظارتی، ۱۲ نماد به دلیل ظن دستکاری و ۲ نماد به دلیل افشا نکردن اطلاعات متوقف یا تعلیق شده‌اند. افزون براین در دی ۱۲ تذکر اداری، ۵ گزارش تخلف و ۷۳ شکایت مورد بررسی قرار گرفته است.

◆ ۱۶۳ اقدام نظارتی در بورس‌های کالا و انرژی

در دی امسال، برخی معامله‌گران در بورس‌های کالا و انرژی، ۱۶۳تذکر دریافت کرده‌اند که بیش‌ترین تذکرها درباره رعایت نشدن پارامترهای ماده ۱۵ دستورالعمل معاملات برخط با ۲۸، ارسال قیمت‌های نامتناسب با شرایط بازار با ۲۴ و شوک قیمتی با ۱۴ مورد و کم‌ترین آن درباره رعایت نشدن شرایط عرضه با ۵، عدم توجه به پیام ناظر با ۵، رعایت نشدن مقررات در درج اطلاعیه عرضه با ۷ مورد بوده است.

تعداد کل محدودیت‌های دسترسی در دی امسال ۴ مورد بوده که ۲ مورد به ثبت و حذف نامتعارف سفارش، یک مورد به شوک قیمتی و یک مورد به معاملات چرخشی یا هماهنگ اختصاص داشته است.

حمیدرضا کشاورز
مهندس یادگیری ماشین

قطار تندرو AI و ایستگاهی به نامِ زیرساخت

پیشخوان Pishkhan.com

فاصله‌ای که امروز میان اکوسیستم هوش مصنوعی ایران و کشورهای پیشرو شکل گرفته، تنها حاصل تحریم یا محدودیت‌های فنی نیست؛ بلکه ترکیبی از فرهنگ کاری، دسترسی به داده و زیرساخت محاسباتی این شکاف را هر روز عمیق‌تر می‌کند.

یکی از مهم‌ترین تفاوت‌ها در مقصدهای حرفه‌ای جدید متخصصان AI، سطح رقابت بسیار بالا میان شرکت‌ها است؛ رقابتی که مستقیماً فرهنگ کاری سازمان‌ها را شکل می‌دهد. در چنین فضایی، جذب حتی یک کاربر جدید ارزشمند است و همین موضوع باعث می‌شود تصمیم‌ها دقیق‌تر، برنامه‌ریزی‌ها جدی‌تر و مسیرها تا حد ممکن قابل پیش‌بینی باشند. «غافلگیری» در این شرکت‌ها یک استثناست، نه قاعده.

از منظر زیرساختی نیز، به‌روز بودن سیستم‌ها نقش تعیین‌کننده‌ای دارد. وقتی ابزارها، سرویس‌های ابری و پلتفرم‌ها پایدار و در دسترس هستند، متخصص می‌تواند تمام تمرکز خود را روی مسئله اصلی بگذارد؛ نه اینکه انرژی‌اش صرف دور زدن محدودیت‌ها، قطعی‌ها یا ناسازگاری‌های فنی شود.

یکی از موانع جدی پیشرفت پروژه‌های هوش مصنوعی در ایران نبود دسترسی به داده‌های باز، باکیفیت و قابل‌اعتماد است. بسیاری از شرکت‌ها در ایران حاضر نیستند داده‌های خود را حتی به‌صورت رمزگذاری‌شده در اختیار پژوهشگران یا توسعه‌دهندگان قرار دهند؛ در حالی که در بسیاری از شرکت‌ها و اکوسیستم‌های خارجی، اشتراک‌گذاری داده یک رویه رایج و پذیرفته‌شده است.

مشکل فقط کمبود داده نیست؛ کیفیت داده‌های موجود هم چالش‌برانگیز است. از یک مجموعه داده شناخته‌شده در حوزه پردازش زبان فارسی حدود یک درصد برچسب‌های آن دچار خطاست. شاید این عدد در نگاه اول ناچیز به نظر برسد، اما وقتی دقت مدل‌ها روی همین داده‌ها حدود ۹۸ درصد است، همان یک درصد خطا می‌تواند نتیجه کل ارزیابی را مخدوش کند و مسیر توسعه را به بیراهه ببرد.

کمبود پردازنده‌های گرافیکی پیشرفته (GPU) و محدودیت دسترسی به سرویس‌های ابری، یکی از مهم‌ترین عوامل تقویت‌کننده مهاجرت متخصصان هوش مصنوعی از ایران است. هر روز مدل‌های جدیدی در حوزه‌های مختلف از مدل‌های زبانی تا بینایی ماشین، معرفی می‌شوند و بدون توان پردازشی مناسب، فاصله ایران با جریان جهانی فناوری به‌صورت تصاعدی افزایش پیدا می‌کند.

در چنین شرایطی، حتی اگر دانش فنی وجود داشته باشد، نبود زیرساخت محاسباتی عملاً امکان رقابت را از بین می‌برد؛ موضوعی که برای بسیاری از متخصصان AI، تصمیم به مهاجرت را از یک انتخاب شخصی به یک ضرورت حرفه‌ای تبدیل کرده است.

ابرار اقتصادی Daily Economic News
ABRARNEWS.COM
نرخ سکه و ارز
ABRAR.EGHTESADI

نیم سکه	۹۸۳/۹۰۰/۰۰۰	سکه آزادی	۱/۸۷۰/۹۰۰/۰۰۰	سکه امامی	۱/۹۲۰/۱۰۰/۰۰۰	طلا (۱۸ عیار)	۱۸۹/۰۷۶/۰۰۰
ربع سکه	۵۴۳/۳۰۰/۰۰۰						

دلار آمریکا	۱/۵۹۰/۱۰۰	یوان چین	۲۲۹/۱۰۰	افغانی	۲۴/۴۰۰	دلار کانادا	۱/۱۶۲/۷۰۰
یورو	۱/۸۷۸/۳۰۰	درهم امارات	۴۳۲/۹۴۰	روپیه	۱۷/۵۶۰	لیر ترکیه	۳۶/۴۰۰
پوند	۲/۱۶۳/۹۰۰	ریال عربستان	۴۲۴/۴۲۰	بات تایلند	۵۰/۴۱۰	ریال عمان	۴/۱۲۹/۸۰۰
روبل روسیه	۲۰/۶۵۰	دینار عراق	۱/۲۱۵	دینار کویت	۵/۲۰۰/۹۰۰	ریال قطر	۴۳۴/۹۲۰

ابرار اقتصادی

صاحب امتیاز و مدیر مسئول:
لیلا بختیاری

نشانی: خیابان پیروزی، بین اول و دوم
نیروی هوایی، پلاک ۲۱۹، واحد ۸

تارنما: www.abrarnews.com

پست الکترونیکی: abrarnews@yahoo.com

تلفاکس سازمان آگهی ها: ۱۶–۷۷۹۸۹۰۱۵

چاپ زیتون نگار: ۷۶۲۱۵۵۰۰

شبکه اجتماعی: abrar.eghtesadi

کالابرگ فروشی در بازارهای سیاه !

شوک نقد کردن کالابرگ در بازار سیاه، نه یک انتخاب، بلکه ناشی از تورم افسارگسیخته است؛ در حالی که وزارت تعاون، کار و رفاه اجتماعی در خواب زمستانی نظارت به‌سر می‌برد، دلالان فضای مجازی و فروشندگان متخلف، در حال بلعیدن حق سفره مردم هستند

درحالی که آمارهای رسمی با افتخار از «امنیت غذایی» و پر شدن سفره‌های دهک‌های پایین سخن می‌گویند، در لایه‌های زیرین شهر، تراژدی دیگری در جریان است؛ جایی که «اجاره‌خانه» بر «شکم» پیروز شده و مردم از ترس بی‌سرپناهی، کالابرگ‌های خود را به مسلخ دلالان می‌برند.

به گزارش تابناک، بساط تخلف از کالابرگ هم در فضای مجازی و هم در برخی فروشگاه‌ها که حالا تبدیل به «بانک مرکزی بازار سیاه»، طرح کالابرگ الکترونیک شده است با کشیدن کارت کالابرگ مشتری و کسر کارمزدهای نجومی ۱۵ تا ۲۰ درصدی، عملاً راه را برای یک «ربای مدرن» باز کرده و در این چرخه معیوب، دولت تصور می‌کند که سبد غذایی مردم تقویت شده، درحالی که این یارانه به جای سفره مصرف‌کننده، به جیب واسطه‌هایی سرازیر می‌شود که از استیصال مردم برای تأمین هزینه‌های دارو و مسکن ماهی می‌گیرند.

در فضای مجازی شاهد ایجاد یک بازار سیاه برای فروش کالابرگ هستیم برخی از افراد کالابرگ خود را با قیمت پایین تر به فروش می رسانند و برخی فروشگاه ها نیز از آب گل آلود ماهی گرفته و اعتبار کالابرگ را نقد می کنند اما در مقابل ۱۵ تا ۲۰درصد از مبلغ را برای خود برمی دارند.

طرح کالابرگ الکترونیک که قرار بود «امنیت غذایی» مردم را از تورم محافظت کند، اکنون خود به سوژه‌ای برای یک بازار سیاه جدید تبدیل شده است؛ مشاهدات میدانی خبرنگار تابناک نشان می‌دهد که در فروشگاه ها و فضای مجازی، اعتبار کالابرگ با نرخ‌هایی نازل خرید و فروش می‌شود اما چرا مردم ترجیح می‌دهند «پنیر و روغن» گران‌قیمت را با «پول نقد» ارزان معاوضه کنند ؟

رشد شتابان تورم در ماه های اخیر بسیاری از لایه‌های زیرین معیشت از جمله مسکن و درمان را چنان تخریب کرد که شواهد نشان می دهد مردم حاضرند از «پروتئین و ویتامین» خود بگذرند تا سقف بالای سرشان را حفظ کنند؛ بنابراین درشرایطی که دولت به مردم «کالا» می‌دهد، اما درد مردم «فقدان نقدینگی» است.

این روزها برخی از فروشگاه ها در نقش «بانک مرکزی بازار سیاه» ظاهر می شوند؛ به طوری که فروشنده ها با کشیدن کارت کالابرگ مشتری، کالایی تحویل نمی‌دهد و مبلغ را پس از کسر ۱۵ تا ۲۰ درصد کارمزد رانتی به صورت نقد به مشتری برمی‌گرداند که این مبلغ کسر شده، عملاً یک «ربای مدرن» است به طوری که فروشنده بدون آنکه کالایی را جابه‌جا کند، سود خالصی از اعتبار دولتی می‌برد و دولت نیز تصور می‌کند که کالا به دست مصرف‌کننده رسیده است.

از آنجایی که وزارت تعاون ، کار و رفاه اجتماعی عملاً توان رصد هزاران مغازه کوچک را ندارد که آیا در قبال تراکنش کالابرگ، واقعاً کالا خارج شده یا پول نقد جابه‌جا شده است اما این بازار سیاه باعث می‌شود آمارهای دولتی درباره «بهبود تغذیه جامعه» کاملاً غلط از آب دربیاید و روی کاغذ، سرانه مصرف مرغ و روغن به طور ظاهری بالا رود، اما در واقعیت، اعتبار آن صرف هزینه‌های غیرخوراکی شود.

از سویی دیگر، با حذف اقلام پروتئینی از سفره برای پرداخت هزینه‌های جاری، در بلندمدت هزینه‌های درمان سنگینی را به دولت تحمیل خواهد کرد و کالابرگی که قرار بود مانع از انتقال تورم به سفره شود، اما با نقد شدن آن در بازار سیاه، عملاً این یارانه به جای «سفره مردم»، به «جیب واسطه‌ها و فروشندگان متخلف» سرازیر می‌شود.

دولت باید بپذیرد که وقتی شکاف بین درآمد و هزینه‌های ضروری مانند اجاره مسکن آنقدر زیاد است که هر نوع یارانه غیرنقدی عملا به سمت نقد شدن میل پیدا می‌کند ؛ بنابراین ضمن برخورد قاطع و ابطال جواز کسب فروشگاه‌هایی که اقدام به نقد کردن کالابرگ می‌کنند بهتر است که بخشی از این اعتبار به صورت نقد برای هزینه‌های ضروری در نظر گرفته شود تا مردم مجبور به حراج اعتبار خود با کسر ۱۵ درصد نشوند.

پیشخوان
Pishkhan.com

۸۰ درصد بودجه کشور در جیب۴۱ شرکت «دولتی» چه می کند؟

دیوان محاسبات با اشاره به گزارش تفریغ و یافته‌های مربوط به فاصله معنادار میان بودجه مصوب مجلس و عملکرد بودجه شرکت‌ها، تأکید دارد بودجه پیشنهادی شرکت‌ها باید دقیق و قابل تحقق باشد.

به گزارش مرکز رسانه، بین الملل و نظارت عمومی دیوان محاسبات کشور، دیوان محاسبات با اشاره به گزارش تفریغ و یافته‌های مربوط به فاصله معنادار میان بودجه مصوب مجلس و عملکرد بودجه شرکت‌ها، تأکید دارد بودجه پیشنهادی شرکت‌ها باید دقیق و قابل تحقق باشد.

با توجه به سهم بیش از ۸۰ درصدی ۴۱ شرکت دولتی از بودجه کل کشور، بررسی عملکرد مالی و بودجه پیشنهادی سال ۱۴۰۵ و عملکرد مالی این شرکت‌ها در سال‌های ۱۴۰۳ و ۱۴۰۴، با هدف ارتقای شفافیت، انضباط مالی، انطباق مصارف با قوانین و مقررات در این نهاد نظارتی آغاز شده است.

این رسیدگی‌ها با حضور مدیران عامل، رؤسا و اعضای هیئت‌مدیره شرکت‌ها و نمایندگان سازمان برنامه و بودجه کشور و وزارت امور اقتصادی و دارایی برگزار می‌شود.

دیوان محاسبات با اشاره به گزارش تفریغ و یافته‌های مربوط به فاصله معنادار میان بودجه مصوب مجلس و عملکرد بودجه شرکت‌ها، تأکید دارد بودجه پیشنهادی شرکت‌ها باید دقیق و قابل تحقق باشد و سازمان برنامه و بودجه و وزارت امور اقتصادی و دارایی به مسئولیت‌های خود با جدیت و دقت عمل کنند.

اتاق ایران بررسی کرد؛

بنگاه‌های بخش‌خصوصی منبع اصلی تامین درآمدهای مالیاتی دولت در ۱۴۰۵

بر اساس بررسی‌های انجام شده از سوی مرکز پژوهش‌ها و کمیسیون مالیات اتاق ایران دو پایه مالیاتی مالیات بر درآمد اشخاص حقوقی و مالیات بر کالا و خدمات، منابع اصلی تأمین درآمدهای مالیاتی دولت در سال ۱۴۰۵ هستند.

بر اساس بررسی‌های انجام شده از سوی مرکز پژوهش‌ها و کمیسیون مالیات اتاق ایران دو پایه مالیاتی مالیات بر درآمد اشخاص حقوقی و مالیات بر کالا و خدمات، منابع اصلی تأمین درآمدهای مالیاتی دولت در سال ۱۴۰۵ هستند.

ویژه‌نامه «آسیب‌شناسی درآمدهای مالیاتی در لایحه بودجه ۱۴۰۵ از نگاه بخش خصوصی» به همت مرکز پژوهش‌ها با همکاری کمیسیون مالیات اتاق ایران منتشر شد.

بر اساس این مطالعه، واکاوی درآمدهای مالیاتی در لایحه بودجه سال ۱۴۰۵، بیانگر اتکای ۷۲ درصدی دولت بر دو پایه مالیاتی «مالیات بر درآمد اشخاص حقوقی (شرکت‌ها)» با سهم ۴۲ درصد و «مالیات بر کالا و خدمات (ارزش‌افزوده)» با سهم ۳۰ درصد است که دلالت بر آن دارد که بنگاه‌های بخش خصوصی و مصرف‌کنندگان، منبع اصلی تأمین درآمدهای مالیاتی دولت در سال ۱۴۰۵ هستند.

بررسی پایه مالیات بر درآمد اشخاص حقوقی نیز حاکی از تشدید فشار مالیاتی بر شرکت‌های غیردولتی است. از سال ۱۳۹۹ تاکنون، سهم مالیات بر درآمد شرکت‌های غیردولتی از پایه مالیات بر درآمد شرکت‌ها همواره بالاتر از ۸۰ درصد بوده است و در لایحه بودجه سال آتی نیز، سهمی در حدود ۸۶ درصدی برای آن در نظر گرفته شده است. در مقابل، سهم مالیات بر درآمد شرکت‌های دولتی به ویژه طی دهه اخیر به شدت نزولی بوده است و در لایحه بودجه سال جاری، فقط سهم ۱۱ درصدی از مالیات بر درآمد شرکت‌ها را تشکیل می‌دهد. این میزان به هیچ وجه تناسبی با سهم شرکت‌های دولتی در اقتصاد ملی ندارد.

دولت و مجلس باید توجه داشته باشند که رشد ۶۲,۵ درصدی درآمدهای پیش‌بینی شده از محل مالیات بر شرکت‌های غیردولتی در کنار عدم کاهش ۵ واحد درصدی نرخ مالیات ماده (۱۰۵) قانون مالیات‌های مستقیم برای حمایت از تولید، آن هم در شرایط فعلی اقتصاد کشور که بنگاه‌ها و تولیدکنندگان رسمی در بخش خصوصی، با محدودیت‌های ایجاد شده برای تولید از کانال قطعی‌های مکرر برق و گاز طبیعی و نااطمینانی‌های حاصل از جهش‌های مکرر نرخ ارز و افزایش هزینه‌ها و دشواری‌های تأمین مالی روبه‌رو هستند، منجر به کاهش سرمایه‌گذاری و سرمایه در گردش بنگاه‌ها شده و رکود اقتصادی را تشدید خواهد کرد. آن هم در شرایطی که به روایت آمارهای رسمی بنگاه‌های بخش خصوصی با کمتر از ۴۰ درصد ظرفیت خود مشغول فعالیت هستند.

◆ ترکیب مالیاتی در بودجه سنواتی ناعادلانه و ناکارا است

همانطور که اشاره شد، تمرکز بودجه ۱۴۰۵ بر روی مالیات بر شرکت‌ها و مالیات بر کالا و خدمات است. اگرچه از منظر وصول‌پذیری و اجرا برای دولت دارای مزیت است، اما نتیجه آن افزایش فشار بر بخش مولد، رسمی و قابل رصد اقتصاد خواهد بود.

همچنین از آنجا که در اقتصاد ایران، سودآوری به شدت در بخش کوچکی از بنگاه‌ها متمرکز است که به دلیل برخورداری از معافیت‌ها در عمل با نرخ مؤثر بسیار کمتری مالیات می‌پردازند، این رویکرد مالیاتی دولت به معنای فشار بر بخش گسترده‌ای از بنگاه‌های شفاف‌تر و کم قدرت‌تر با سهم اندک از سودآوری از جمله بنگاه‌های کوچک و متوسط است. به این ترتیب در یک کلام می‌توان گفت این ترکیب مالیاتی در بودجه سنواتی ناعادلانه و ناکارا است.

مهم‌ترین پیشنهاد عملیاتی بخش خصوصی در این زمینه، بازنگری در ترکیب درآمدهای مالیاتی و افزایش سهم سایر پایه‌های مالیاتی در تأمین درآمد مالیاتی دولت در لایحه بودجه سال ۱۴۰۵ است که جزئیات آن در متن ویژه‌نامه «آسیب‌شناسی درآمدهای مالیاتی در لایحه بودجه ۱۴۰۵ از نگاه بخش خصوصی» قابل ملاحظه است.

جزئیات بخشودگی جرایم مالیاتی تا سقف ۷۰۰ میلیون تومان

مدیرکل دفتر وصول و اجرای مالیاتی گفت: همه جرایم مالیاتی تا سقف ۷۰۰ میلیون تومان بخشیده شد.

به گزارش تسنیم، مدیرکل دفتر وصول و اجرای مالیاتی از بخشش تا ۷۰۰ میلیون تومانی مالیاتی مؤدیان فاقد بدهی مالیاتی بابت اصل مالیات یا مؤدیانی که بدهی مالیاتی خود را حداکثر تا تاریخ ۲۸ بهمن ماه سال جاری پرداخت کنند، خبر داد.

وی افزود، در اجرای این مصوبه نیاز به درخواست مودی نبوده و در صورتی که مودی حائز شرایط باشد، بخشودگی تا میزان مندرج در مصوبه قابل اعمال می‌باشد.

مسعود قاسمی با بیان اینکه بر اساس بخشنامه جدید، جرائم مالیاتی تا سقف ۷۰۰ میلیون تومان (۷ میلیارد ریال) برای هر پرونده مالیاتی به‌صورت ۱۰۰ درصدی و قطعی بخشوده می‌شود، گفت: شرط بهره‌مندی از این بخشودگی، پرداخت اصل مالیات تمامی دوره‌ها و منابع به همراه جرائم غیرقابل بخشش حداکثر تا ۲۸ بهمن‌ماه است.

وی با تأکید بر اینکه این سقف برای هر پرونده مالیاتی به‌صورت جداگانه اعمال می‌شود، افزود: در صورتی که یک مؤدی یا صاحب کسب‌وکار چند پرونده مالیاتی داشته باشد، امکان استفاده از این بخشودگی برای هر پرونده به‌طور مستقل وجود دارد.

مدیرکل دفتر وصول و اجرای مالیاتی کشور با اشاره به جامعه هدف این بخشنامه اظهار کرد: این طرح عمدتاً با تمرکز بر صاحبان مشاغل و کسب‌وکارهای خرد طراحی شده و پیش‌بینی می‌شود بیش از ۹۰ درصد کسبه کشور، معادل حدود ۱۰ تا ۱۱ میلیون فعال اقتصادی، مشمول این بخشودگی شوند.

قاسمی همچنین تصریح کرد: مؤدیانی که پرونده آنها در مراحل دادرسی مالیاتی قرار دارد، در صورت انصراف از دادرسی و پرداخت اصل بدهی مالیاتی، می‌توانند از مزایای این بخشنامه استفاده کنند.

وی با اشاره به نحوه ثبت درخواست‌ها گفت: برای کاهش مراجعات حضوری و حذف عامل انسانی، فرآیند بهره‌مندی از این بخشودگی کاملاً سیستمی بوده و مؤدیان باید درخواست خود را از طریق درگاه my.tax.gov.ir ثبت کنند.

به گفته قاسمی، مؤدیانی که پیش‌تر بدهی مالیاتی خود را تقسیط کرده‌اند یا چک در اختیار سازمان قرار داده‌اند، در صورت تسویه کامل بدهی تا پایان مهلت تعیین‌شده، مشمول بخشودگی کامل جرائم خواهند شد.

مدیرکل دفتر وصول و اجرای مالیاتی کشور هدف از اجرای این بخشنامه را حمایت از فعالان اقتصادی در دوره گذار سیاست‌های اقتصادی عنوان کرد و افزود: این اقدام با هدف کاهش فشار بر کسب‌وکارهای خرد، افزایش تمکین مالیاتی و ایجاد عدالت در نظام مالیاتی انجام شده است.

وی با اشاره به راه‌اندازی سامانه مؤدیان خاطرنشان کرد: این سامانه با هدف شناسایی دقیق درآمدها و توزیع عادلانه بار مالیاتی طراحی شده تا فشار مالیاتی از روی فعالان شفاف برداشته شده و مقابله مؤثرتری با فرار مالیاتی صورت گیرد.

قاسمی همچنین از اجرای طرح نشان‌دار کردن مالیات‌ها خبر داد و گفت: در این طرح، مؤدیان می‌توانند تعیین کنند مالیات پرداختی آنها در چه پروژه عمرانی و در کدام استان هزینه شود تا آثار پرداخت مالیات برای مردم ملموس‌تر شود.

وی در ادامه با اشاره به اقدامات سازمان امور مالیاتی در حوزه مقابله با فرار مالیاتی افزود: با استفاده از اطلاعات بانک مرکزی، تراکنش‌های بانکی و دستگاه‌های کارتخوان، شناسایی مؤدیان متخلف در دستور کار قرار گرفته و مرکز مستقلی برای مبارزه با فرار مالیاتی و پول‌شویی تشکیل شده است.

مدیرکل دفتر وصول و اجرای مالیاتی کشور همچنین اعلام کرد: در گام نخست، طرح برداشت مستقیم مالیات بر ارزش افزوده از کارتخوان‌ها به‌ویژه برای صاحبان رستوران‌ها در حال پیگیری و اجراست.

وی در پایان خاطرنشان کرد: در صورتی که مبلغ جرائم مالیاتی مؤدی بیش از ۷۰۰ میلیون تومان باشد، امکان استفاده از سایر بخشنامه‌های جاری و اختیارات تفویض‌شده به مدیران کل امور مالیاتی برای بخشودگی مازاد جرائم وجود دارد.

تعیین ارز ۱۲۳ هزار تومانی در بودجه

رئیس سازمان برنامه و بودجه از تأمین منابع کالابرگ برای سال آینده به میزان هر نفر یک میلیون تومان و پرداخت منظم آن طی هر ماه خبر داد.

سیدحمید پورمحمدی در پاسخ به پرسش ایرنا درباره اینکه چرا لایحه بودجه در کمیسیون تلفیق دستخوش تغییرات اساسی شد اظهار کرد: دو موضوع افزایش حقوق کارمندان و تامین منابع کالابرگ الکترونیک وقت زیادی گرفت تا دولت و اعضای کمیسیون تلفیق به یک جمع‌بندی و تصمیم گیری نهایی برسند.

وی توضیح داد: هم نظر مجلس و هم رئیس جمهور این بود که ۲ درصد رشد مالیات بر ارزش افزوده که در لایحه دولت پیش بینی شده بود، حذف شود و به عدد ۱۰ درصد بازگردد؛ این کار یک بار مالی برای لایحه بودجه ایجاد کرد که می بایست جایگزین می شد.

معاون رئیس جمهور به اجرای سیاست های جدید ارزی دولت از جمله حذف ارز ترجیحی و یکسان سازی ارز تالارهای مرکز مبادله اشاره کرد و گفت: با اجرای این سیاست ها هم دولت می بایست طی ۱۲ ماه سال آینده به ازای هر نفر یک میلیون تومان یارانه می داد و هم می بایست منابع لازم را برای هزینه غذای دانشجویان، سربازان و سایر موارد نیز پیش بینی می کرد.

پورمحمدی با بیان اینکه این هزینه ها مستلزم تغییر ارقام بودجه بود و می بایست اعداد تغییر می کرد، اظهار داشت: در چنین شرایطی برخی از پرداختی‌های ارزی یا برخی از هزینه ها مانند قیمت خرید تضمینی گندم افزایش می یافت بنابراین تغییراتی در لایحه بودجه شکل گرفت.

وی تاکید کرد: اکنون منابع همه این موارد تامین و پیش بینی شده است و رقم دقیق هزینه های دولت در لایحه بودجه ۱۴۰۵ مشخص شده است.

رئیس سازمان برنامه و بودجه کشور درباره منابع کالابرگ در سال آینده نیز گفت: منابع طرح کالابرگ تأمین شده و با مجلس به تفاهم رسیدیم تا بتوانیم پرداخت منظم داشته باشیم.

رئیس سازمان برنامه و بودجه کشور درباره درخواست رئیس سازمان بورس برای واگذاری شرکت ملی نفت در بازار سرمایه گفت: در لایحه بودجه ۱۴۰۵ واگذاری این شرکت مطرح نشده است.

پورمحمدی درباره رقم بودجه عمرانی سال آینده نیز گفت: سال آینده سال پُررونق از نظر فعالیت‌های عمرانی است؛ هم برای تکمیل کریدورهای حمل و نقلی منابع ارزی خوبی پیش‌بینی کردیم و هم بسیاری از فرآیندهای مولدسازی را حذف کردیم تا بتوانیم در مشارکت و همراهی با پیمانکاران، پروژه‌های نیمه‌تمام را تکمیل کنیم. همچنین بخش زیادی از درآمدهای اختصاصی دستگاه‌ها که هزینه جاری بود را به هزینه‌های عمرانی اختصاص دادیم؛ بنابراین رشد خوبی به پروژه‌های عمرانی خواهیم داد.

◆ هزینه های ایجاد شده در کمیسیون تلفیق از محل نرخ تسعیر ارز تامین می شود

معاون رئیس جمهور با بیان اینکه پیش‌بینی ما در بودجه روی نرخ ارز ۷۵ هزار تومانی بود ولی اکنون به ۱۲۳ هزار تومان رسیده است، گفت: بخش مهمی از هزینه‌های جدیدی که در لایحه بودجه سال آینده در کمیسیون تلفیق مجلس اضافه شد، از محل تغییر نرخ تسعیر ارز تأمین خواهد شد.

پورمحمدی در عین حال با تاکید بر اینکه تلاش شده تا بودجه سال آینده تراز و بدون کسری باشد، افزود: موضوع واگذاری سهام شرکت‌های دولتی در لایحه بودجه سال آینده تقویت شده است و بخشی از هزینه های ایجاد شده در فرآیند رسیدگی به لایحه دولت در کمیسیون تلفیق نیز با استفاده از تقویت انتشار اوراق تأمین می شود .

وی در زمینه حقوق کارمندان دولت در سال آینده تأکید کرد: حقوق از ۲۱ تا ۴۳ درصد افزایش خواهد یافت ضمن اینکه اقشار تحت پوشش نهادهای حمایتی دریافتی‌های بالاتری خواهند داشت که فقط برای این موضوع ۲۷۰ هزار میلیارد تومان (۲۷۰ همت) بار مالی جدید به لایحه بودجه ۱۴۰۵ اضافه شد.

سفر وزیر اقتصاد به عربستان با محوریت اجلاس بازارهای نوظهور

وزیر امور اقتصادی و دارایی برای شرکت در دومین اجلاس بازارهای نوظهور و انجام دیدارهای دوجانبه با مقامات اقتصادی کشورهای مختلف، وارد ریاض پایتخت عربستان سعودی شد.

سفر وزیر امور اقتصادی و دارایی با هدف شرکت در دومین اجلاس بازارهای نوظهور و انجام دیدارهای دوجانبه با همتایان اقتصادی سایر کشورهای حاضر در این اجلاس انجام می‌شود.

هیأت ایرانی در جریان این سفر، علاوه بر حضور در نشست اصلی، برنامه‌هایی برای گفت‌وگوهای دوجانبه و تبادل نظر در زمینه همکاری‌های اقتصادی و تجاری خواهد داشت.

دومین اجلاس بازارهای نوظهور به میزبانی مشترک صندوق بین‌المللی پول و دولت عربستان سعودی برگزار می‌شود و نمایندگان بیش از ۵۰ کشور جهان در این رویداد حضور دارند. این اجلاس فرصتی برای تبادل تجربیات، بررسی فرصت‌های سرمایه‌گذاری و تقویت همکاری‌های مالی و اقتصادی میان کشورها فراهم می‌کند.

به گزارش ایرنا، سفر مدنی‌زاده به ریاض در چارچوب تعاملات اقتصادی ایران با کشورهای منطقه و جهان و با هدف گسترش روابط مالی و سرمایه‌گذاری‌های مشترک انجام شده است و دیدارهای دوجانبه او با وزرای اقتصاد و مسئولان مالی دیگر کشورها، بخش مهمی از برنامه این هیأت را تشکیل می‌دهد.

۶۳ محصول جدید دارویی؛ حرکت به سوی خودکفایی

وزیر تعاون، کار و رفاه اجتماعی با تأکید بر نقش همبستگی اجتماعی در عبور از بحران‌ها، رونمایی از ۶۳ محصول جدید دارویی تیپیکو را نمادی از اعتماد به توان داخلی و حرکت جهادی در صنعت دارو دانست.

وزیر تعاون، کار و رفاه اجتماعی با تأکید بر اهمیت همبستگی اجتماعی به عنوان رمز عبور از بحران‌ها، گفت: «حفظ ارزش‌ها همراه با گفت‌وگو با جامعه متکثر، مدیریت اعتراضات، تقویت همبستگی ملی و سامان‌دهی روابط بین‌المللی، نشانه‌های یک نظام در حال یادگیری و تکامل است.»

احمد میدری در مراسم رونمایی از ۶۳ محصول جدید دارویی شرکت تیپیکو، با تأکید بر اهمیت صنعت دارو گفت: رونمایی از ۶۳ محصول جدید دارویی، نه تنها یک دستاورد صنعتی بلکه نمادی از اعتماد به توان داخلی، تداوم خدمت در بحران و حرکت رو به جلو در چارچوب همبستگی ملی است. وی با تقدیر از تلاش‌های مجموعه دارو تأمین در ایام جنگ ۱۲روزه افزود: «در شرایطی که برخی شرکت‌ها فعالیت خود را کاهش داده یا متوقف کردند، مجموعه دارویی تأمین بدون هیچ دستور یا بخشنامه‌ای، فعالیت‌های خود را حفظ و حتی تقویت کرد.»

مدیرعامل شرکت سرمایه‌گذاری تأمین اجتماعی (شستا) نیز با اشاره به شرایط دشوار آغاز مدیریت جدید تیپیکو، گفت: «مدیران و کارکنان این مجموعه با روحیه جهادی، تیپیکو را به جایگاه پیشرو در صنعت دارویی کشور بازگرداندند و حتی از بخش خصوصی نیز پیشی گرفتند.»

محمدرضا سعیدی تأکید کرد: «در شرایط تحریم، ناآرامی‌های اقتصادی و جنگ ۱۲روزه منطقه، مسیر پیشرفت متوقف نشد و کارکنان مجموعه دارویی تأمین، با نوآوری و برنامه‌ریزی دقیق، رشد و سودآوری پایدار را ادامه دادند.» او رونمایی از ۶۳ محصول جدید دارویی را نمادی از خدمت واقعی به مردم دانست و گفت: «این محصولات دسترسی آسان‌تر مردم به داروهای ارزان و نوین را فراهم کرده و نشان‌دهنده حرکت به سمت خودکفایی دارویی است.»

سعیدی در پایان خاطرنشان کرد: موفقیت تیپیکو نتیجه تلاش همه کارکنان، حمایت وزارت تعاون، کار و رفاه اجتماعی و اعتماد ملت ایران است و الگویی از حرکت جهادی، علمی و اخلاقی برای سایر بخش‌ها محسوب می‌شود. ایرنا

مناقصه عمومی

شرکتی در نظر دارد عملیات ماشین کاری وآنادایز قطعات آلومینیومی مورد نیاز خود را (شامل ۲ کد قطعه) طبق پیوست فنی وشرایط ذکر شده در اسناد مناقصه از طریق برگزاری مناقصه عمومی به پیمانکاران واجد شرایط واگذارنماید.

متقاضیان می توانند جهت کسب اطلاعات بیشتر و اخذ فرمهای شرکت در مناقصه تا تاریخ ۱۴۰۴/۱۱/۲۵ با شماره تلفن ۳۲۹۰۶۰۵۶ – ۰۲۸ تماس حاصل فرمایند.

آخرین مهلت تحویل پاکتهای پیشنهادی : تاپایان وقت اداری روز پنج شنبه تاریخ ۱۴۰۴/۱۱/۳۰ می باشد.

زمان بازگشایی پاکتها: جلسه بازگشایی پاکتهای پیشنهادی روز شنبه تاریخ ۱۴۰۴/۱۲/۰۲ وبدون حضور پیشنهاد دهندگان برگزار خواهد شد.

هزینه چاپ آگهی مناقصه برعهده برنده/ برندگان مناقصه می باشد.

پیشخوان
Pishkhan.com

کشف ۶۲ شبکه قاچاق ارز با گردش مالی ۶ میلیارد یورو

رئیس مرکز اطلاعات مالی از شناسایی ۱۷۴ شخص در قالب ۶۲ شبکه مشکوک به قاچاق ارز و اخلال در نظام ارزی با گردش مالی حدود ۶ میلیارد یورویی خبر داد.

مرکز اطلاعات مالی وزارت امور اقتصادی و دارایی در چند هفته گذشته موفق به شناسایی ۱۷۴ شخص در قالب ۶۲ شبکه مشکوک به قاچاق ارز و اخلال در نظام ارزی شده است.

بررسی‌های این مرکز نشان می‌دهد تنها حدود ۲ درصد از فعالیت‌های ارزی این افراد در سامانه‌های رسمی بانک مرکزی ثبت شده و گردش حساب آن‌ها در نظام بانکی کشور بیش از ۶۳۰ همت (معادل حدود ۶ میلیارد یورو) برآورد می‌شود.

هادی خانی معاون وزیر اقتصاد و رئیس مرکز اطلاعات مالی در گفت‌وگوی اختصاصی با ایرنا گفت: در چند هفته گذشته، با تکیه بر رویکرد ریسک‌محور و تحلیل گزارش‌های واصله از اشخاص مشمول قانون مبارزه با پولشویی، موفق شدیم ۱۷۴ شخص را در قالب ۶۲ شبکه مشکوک به قاچاق ارز و اخلال در نظام ارزی شناسایی کنیم. این افراد و شبکه‌ها در سطح «مشکوک و مظنون» طبقه‌بندی شده‌اند و اطلاعات مربوطه به مراجع ذی‌صلاح قضایی و امنیتی ارسال شده است. البته تأکید می‌کنم که احراز وقوع تخلف یا جرم نیازمند بررسی‌های بیشتر توسط مراجع ذی‌ربط است.البته بانک مرکزی نیز اقدام به شناسایی ۲۵۱ شخص مظنون به اخلال در شبکه ارزی کشور نموده است. آسیب‌شناسی این اقدام، به‌عنوان فرآیندی مستقل، از سوی این مرکز در دست پیگیری بوده و نتایج آن گزارش خواهد شد.

وی افزود:بررسی رفتار مالی این اشخاص نشان می‌دهد مجموع معاملات ثبت‌شده آن‌ها در سامانه‌های ارزی بانک مرکزی حدود ۱۸۳ میلیون یورو (معادل تقریبی ۱۸ همت) بوده، در حالی که گردش حساب آن‌ها در نظام بانکی کشور بیش از ۶۳۰ همت (معادل حدود ۶ میلیارد یورو) برآورد می‌شود. به عبارت دیگر، تنها حدود ۲ درصد از فعالیت‌های ارزی آن‌ها در چارچوب رسمی ثبت شده است. این شکاف بزرگ نشان‌دهنده آن است که بخش عمده‌ای از تبادلات ارزی یا حواله‌های ارزی خارج از شبکه‌های رسمی انجام می‌شود.

وی در رابطه با صرافی‌ها چه نقشی در این زمینه داشته‌اند گفت:بررسی جریان ریالی بخشی از زیست‌بوم مبادلات ارزی کشور، شامل ۴۴۵ صرافی مجاز همچنین صرافی‌های غیرمجاز شناسایی‌شده، نشان می‌دهد از تاریخ آغاز فعالیت مرکز مبادله ارز و طلای ایران (۲ اسفند ۱۴۰۱)، جریان ریالی صرافی‌های مجاز به‌طور محسوسی کاهش یافته و در مقابل، جریان ریالی صرافی‌های غیرمجاز افزایش پیدا کرده است.این وضعیت متأثر از برخی سیاست‌های اجرایی در حذف تدریجی صرافی‌ها از چرخه مبادلات ارزی و جایگزینی نظام بانکی به جای آنهاست که در عمل بخشی از تقاضای ارز خدماتی بیش از سقف تعیین‌شده بانک مرکزی را به سمت بازار غیررسمی سوق داده است.علاوه بر این، در خصوص انطباق فرآیندهای جاری مرکز مبادله ارز و طلای ایران با الزامات مبارزه با پولشویی و شفافیت جریان ریالی مابه ازای حواله‌های ارزی، ابهامات وجود دارد. البته با اقدامات اخیر وزارت اقتصاد و بانک مرکزی بخشی از این مسائل در حال برطرف شدن است.

خانی در پاسخ به این که راهکار مرکز اطلاعات مالی برای برخورد با اخلالگران بازار ارز چیست؟تصریح کرد: تجربه نشان می‌دهد اتکای صرف به شناسایی و برخورد پسینی، به‌تنهایی راهکار مؤثر و پایدار نیست. رویکردهای پیشگیرانه و ساختاری، مانند تعیین سطح فعالیت مشتریان بانکی، ایجاد و به‌روزرسانی پروفایل ریسک اشخاص، پایش هوشمند رفتارهای مالی و اعمال کنترل‌های مبتنی بر ریسک در شبکه بانکی و مالی کشور، اثربخشی به‌مراتب بیشتری دارد.این رویکردها به‌صورت ساختارمند در برنامه اقدام داخلی مبارزه با پولشویی و تأمین مالی تروریسم پیش‌بینی و تدوین‌شده‌اند که لازم است همه دستگاه‌های مرتبط برای اجرای آن اهتمام لازم را داشته باشند.

وی افزود:ضروری است تدابیری در سطح کلان اتخاذ شود که از جمله می‌توان به مواردی چون «پیگیری لازم توسط مراجع قضایی و امنیتی در مورد شبکه‌های شناسایی‌شده»، «فراهم‌سازی دسترسی مؤثر و نظام‌مند مرکز اطلاعات مالی به اطلاعات تراکنش‌های بانکی»، «ابلاغ الزامات لازم به شبکه بانکی برای همکاری کامل در زمینه دسترسی به داده‌های تراکنش‌های درون‌بانکی»، «اتخاذ تدابیر لازم برای پیگیری مؤثر از اشخاص مشمول قانون مبارزه با پولشویی، با هدف شفاف‌سازی جریان ریال، ارتقای انضباط مالی و اجرای مؤثر برنامه اقدام داخلی» اشاره کرد.

با توجه به اینکه مرکز اطلاعات مالی بیش از ۳ سال است به‌صورت مستمر پیگیر اجرای این موارد بوده، امیدواریم با حمایت سطوح بالاتر و تأمین ابزارها و اختیارات لازم، بتوانیم گام‌های مؤثرتری در جهت شفاف‌سازی جریان‌های مالی و ارتقای انضباط مالی کشور برداریم.

دستکاری نرخ بهره و چالش‌های پیش رو

اکوایران در گفتگویی با سجاد بیاضی ارشناس نظام بانکی و اقتصاد پولی به بررسی تفاوت‌های اساسی مکانیسم نرخ بهره در ایران و دیگر کشورهای جهان پرداخته و دلایل منحصر به فردی که نرخ بهره در ایران را از سایر کشورها متمایز می‌کند. در ادامه این بحث، به پاسخ پرسش‌هایی همچون «چرا نرخ بهره در ایران معمولاً بالاتر از نرخ تورم است؟» و «تفاوت‌های اساسی سیاست‌های پولی در ایران با کشورهای توسعه‌یافته چیست؟» پرداخته شده است.

در ادبیات اقتصاد پولی مرسوم در دنیا، نرخ بهره یکی از مهم‌ترین ابزارهای سیاست‌گذاری پولی است که تأثیرات عمیقی بر عملکرد اقتصادی کشورها دارد. در ایران، مکانیسم تعیین نرخ بهره به‌ویژه در شرایط اقتصادی پیچیده ای که با تورم بالا و نوسانات ناشی از شوک های اقتصادی همراه است، تفاوت‌های زیادی با مدل‌های جهانی دارد. به طور خاص، در ایران نرخ بهره معمولاً تحت تأثیر عواملی همچون تورم بالا، نوسانات ارزی و سیاست‌های بانک مرکزی قرار می‌گیرد. در حالی که در کشورهای توسعه یافته، این روند به‌طور نرمال با ابزارهای متنوع و سیاست‌های کلان اقتصادی کنترل می‌شود. در نهایت نتایجی که در اثر سیاست های تبیین شده در ایران و جهان حاصل میشود، تفاوت های فاحشی با یکدیگر دارد.

◆ مکانیسم نرخ بهره در ایران چه تفاوتی با مکانیسم نرخ بهره در دنیا دارد؟

سجاد بیاضی در پاسخ به این سوال با بررسی وقایع تاریخی سیاست‌گذار پولی گفت که در دهه‌های اخیر، در بسیاری از کشورهای دنیا به ویژه در دهه‌های ۱۹۸۰ و ۱۹۹۰ میلادی، بانک‌های مرکزی از ابزار کل‌های پولی (نقدینگی و پایه پولی) به سمت کنترل نرخ بهره به عنوان ابزار اصلی سیاست‌گذاری پولی حرکت کرده‌اند. این تغییر به دلیل مشکلاتی چون غیر قابل کنترل شدن سرعت گردش پول و عدم کارایی کل‌های پولی در مهار تورم انجام شد. در مقابل، در ایران هنوز به‌طور عمده از ابزار کل های پولی برای کنترل تورم استفاده می‌شود که در سطح جهانی به عنوان روشی ناکارآمد شناخته شده است. دلیل اصلی این رویکرد در ایران، سرکوب نرخ بهره توسط دولت است، چرا که افزایش نرخ بهره هزینه تأمین کسری بودجه دولت را افزایش می‌دهد و همین مسئله مانع از حرکت به سمت نرخ بهره سیاستی مطلق در ایران شده است.

در ادامه سجاد بیاضی، کارشناس نظام بانکی و اقتصاد پولی به این موضوع می‌پردازد که آیا حرکت به سمت نرخ بهره مطلق وجود دارد یا خیر؟

در ایران، نرخ بهره در حال حاضر به صورت چند نرخی تنظیم شده است و بانک مرکزی در تلاش است تا از ابزارهایی چون بازار عملیات بازار باز (OMO) برای تنظیم نرخ‌ها استفاده کند. به رغم این تلاش‌ها، با توجه به تورم مزمن و نرخ بهره حقیقی منفی (که به طور معناداری از نرخ تورم پایین‌تر است)، حرکت به سمت یک نرخ بهره سیاستی مطلق با چالش‌هایی همراه خواهد بود. وضعیت نرخ بهره اسمی بالا، در حالی که نرخ‌های حقیقی منفی باقی می‌مانند، عملاً سیاست پولی را به سمت انبساطی سوق می‌دهد و از این رو، حرکت به سمت نرخ بهره سیاستی مطلق نیازمند تغییرات اساسی در سیاست‌های پولی و اقتصادی است. با توجه به این روندی که به صورت تاریخی همواره تکرار شده بعید است اصلاحاتی شکل گیرد.

◆ سیاستگذاری پولی و اختیاراتی که ناکارآمد ظاهر شده

سجاد بیاضی در رابطه با سلسله مراتب و ساختار فعلی ارگان‌های سیاست‌گذار پولی می‌گوید: «وزیر اقتصاد به عنوان عضوی از هیئت عالی و مجمع عمومی بانک مرکزی، نقشی مهم در هدایت سیاست‌های پولی دارد و هماهنگی او با رئیس کل بانک مرکزی برای تأثیرگذاری بر نرخ‌ها اهمیت زیادی دارد.» این موضوع به صراحت بیان می‌کند که از منظر اختیارات، وزیر اقتصاد قادر است تا در موارد خاص به طور مستقیم یا غیرمستقیم بر روند تغییرات نرخ بهره اثر بگذارد. با این حال، باید توجه کرد: افزایش نرخ بهره می‌تواند تبعات اقتصادی زیادی در پی داشته باشد، از جمله افزایش هزینه تأمین کسری بودجه دولت و ایجاد فشار بر بخش‌های اقتصادی مختلف. بنابراین، احتمال افزایش نرخ بهره به تصمیمات کلان اقتصادی و سیاسی بستگی خواهد داشت.

◆ سجاد بیاضی در مورد احتمال افزایش سقف دالان اشاره می کند

سقف دالان نرخ بهره بین‌بانکی با اشاره به کمبود نقدینگی در شبکه بانکی در حال حاضر در محدوده ۲۴ درصد قرار دارد و بسیاری از معاملات در بازار بین بانکی در این سقف انجام می‌شود. در حالی که بانک مرکزی در تلاش است تا به ثبات بیشتری در نرخ‌های بین‌بانکی دست یابد، به دلیل فشارهای اقتصادی و عدم تعادل در عرضه و تقاضا، احتمال افزایش سقف دالان نرخ بهره وجود دارد. این تغییر می‌تواند به عنوان یک اقدام برای مدیریت بهینه‌تر نقدینگی و کاهش نرخ‌های واقعی منفی مطرح شود. با این حال، تغییر سقف دالان نیازمند هماهنگی دقیق با سیاست‌های کلان اقتصادی و نظارت دقیق بر بازار پول است.» در نتیجه دکتر بیاضی بیان می‌دارد که افزایش نرخ بهره احتمالی چه تاثیر بر متغیرهای کلان خواهد گذاشت.

◆ دستکاری نرخ بهره و چالش های پیش رو

افزایش نرخ بهره به عنوان یک ابزار برای کنترل تورم شناخته می‌شود، اما در ساختار فعلی اقتصادی ایران، این افزایش می‌تواند آثار متفاوتی داشته باشد. در کوتاه‌مدت، افزایش نرخ بهره ممکن است به کاهش فشار تورمی کمک کند، اما در بلندمدت، این سیاست ممکن است منجر به کاهش سرمایه‌گذاری‌های مولد شود. افزایش نرخ بهره، میتواند در برخی از موارد موجب افزایش نرخ تنزیل و کاهش ارزندگی طرح‌های تولیدی می‌شود. این امر سرمایه‌گذاران را به سمت استفاده از سپرده‌های بانکی و سرمایه‌گذاری‌های بدون ریسک سوق می‌دهد. علاوه بر این، در شرایطی که اقتصاد ایران با مشکلات ارزی و تورمی مواجه است، افزایش نرخ بهره ممکن است موجب ایجاد چرخه‌ای معیوب شود که در آن افزایش نرخ بهره به کنترل موقت تورم منجر شده، اما پس از مدتی باعث جهش نرخ ارز و تورم مجدد می‌گردد.

تاثیر جنگ و نا اطمینانی بر اقتصاد

واکاوی رکورد چک‌های برگشتی در تیر ماه

آمار بانک مرکزی نشان می‌دهد ارقام چک‌های برگشتی در تیر ماه ۴۷ درصد افزایش یافته و به عدد ۲۰۶ هزار و ۸۰۰ میلیارد تومان رسیده است.

به گزارش ایبنا، خرداد ماه امسال ۹۹۱ هزار فقره چک به ارزش یک هزار و ۴۰۶ میلیارد تومان برگشت خورد اما حمله اسرائیل به ایران و درگیری ۱۲ روزه دو کشور سبب شد تعداد چک های برگشتی به یک میلیون و ۴۰۹ هزار فقره به ارزش ۲۰۶ هزار و ۸۰۰ میلیارد تومان رسید. یعنی طی یک ماه تعداد چک های برگشتی ۴۲ درصد و رقم چک های برگشتی ۴۷ درصد افزایش پیدا کرد.

بررسی آمار چک های مبادله ای کشور نشان می دهد از مهر ۱۴۰۳ تا آبان ۱۴۰۴، رقم و تعداد چک های برگشتی در تیرماه بالاترین بوده است.

بانک مرکزی ایران آمار چک‌های مبادله‌ای کشور را در بازه‌ی آبان ۱۴۰۳ تا آبان سال جاری منتشر کرد؛ آماری که بررسی آن، فراتر از اعداد و جداول، حاوی نشانه‌ها و نکات معناداری درباره وضعیت مبادلات، نقدینگی و رفتار مالی فعالان اقتصادی است. این گزارش و آمار که بر پایه داده‌های سامانه چکاوک تهیه شده، روند تغییرات چک‌های مبادله‌ای، وصولی و برگشتی را در سطح کشور نشان می‌دهد.

بر اساس این داده ها، تیرماه امسال و بعد از جنگی ناگهانی و البته کوتاه مدت، چک های برگشتی رشد قابل توجهی داشته. هرچند تعداد چک های برگشتی نیز در این ماه افزایش ۴۲ درصدی داشته اما ارقام چک های برگشتی رشد بیشتری نشان می دهد. بر این اساس به نظر می رسد بخشی از چک های برگشتی، از حوزه چک های خرد خارج شده و در حوزه های کلان تر و فعالیت های بزرگ تر اقتصادی ورود کرده است. به این مفهوم که نااطمینانی ایجاد شده به واسطه شرایط کشور و تعلیق فعالیت های اقتصادی و بانکی سبب شده، چک های صاحبان کسب و کارهای بزرگ نیز برگشت بخورد.

◆ تحلیل آماری وضعیت چک‌ها در یک‌سال گذشته (آبان ۱۴۰۳ تا آبان ۱۴۰۴)

بررسی داده‌های مربوط به مبادلات چک در بازه آبان ۱۴۰۳ تا آبان ۱۴۰۴ نشان می‌دهد که بازار چک در ایران طی یک‌سال گذشته با حجم بالای گردش مالی و در عین حال سطح قابل توجهی از ریسک عدم بازگشت پول مواجه بوده است.

بر اساس محاسبات انجام‌شده، میانگین مبلغ چک‌های برگشتی در هر ماه حدود ۱۴۵ هزار میلیارد تومان (۱۴۵ همت) بوده است. هم‌زمان، میانگین تعداد چک‌های برگشتی ماهانه به حدود ۹۹۱ هزار فقره رسیده که بیانگر تداوم فشارهای نقدینگی در بخش قابل توجهی از فعالان اقتصادی است.

در مقابل، عملکرد چک‌های وصول‌شده نشان می‌دهد که نظام پرداخت کشور همچنان از ظرفیت بالای تسویه تعهدات مالی برخوردار است.

طی همین دوره، میانگین مبلغ چک‌های وصول‌شده در هر ماه حدود ۷۷۶ همت و میانگین تعداد چک‌های وصول‌شده ماهانه حدود ۸ میلیون و ۴۰۵ هزار فقره بوده است.

مقایسه این دو دسته از شاخص‌ها حاکی از چند نکته مهم است. نخست آنکه اگرچه از نظر تعداد، چک‌های برگشتی سهمی محدودتر از کل چک‌های مبادله‌شده دارند، اما از منظر ارزشی، وزن چک‌های برگشتی به‌مراتب سنگین‌تر است. این موضوع نشان می‌دهد که چک‌های برگشتی عمدتاً مربوط به مبالغ بالاتر از متوسط بوده و ریسک اعتباری بیشتر در معاملات بزرگ‌تر متمرکز شده است.

از منظر تحلیلی، تداوم میانگین ماهانه بالای ۱۴۵ همت چک برگشتی می‌تواند نشانه‌ای از عدم تعادل میان تعهدات مالی و توان نقدشوندگی بنگاه‌ها باشد.

عواملی نظیر نوسانات اقتصادی، محدودیت دسترسی به منابع مالی و افزایش هزینه‌های تولید می‌توانند در شکل‌گیری این وضعیت نقش داشته باشند.

در مجموع، داده‌های یک‌سال گذشته نشان می‌دهد که اگرچه اکثریت مطلق چک‌ها از نظر تعداد و مبلغ وصول می‌شوند، اما سطح بالای ارزش چک‌های برگشتی همچنان یکی از چالش‌های جدی نظام پرداخت و اعتبار در اقتصاد ایران محسوب می‌شود؛ چالشی که مدیریت آن نیازمند تقویت ابزارهای اعتبارسنجی، انضباط مالی و کاهش ریسک در معاملات کلان است.

◆ نقاط بحرانی عملکرد چک‌ها در یک‌سال گذشته

بررسی روند ماهانه شاخص‌های چک در بازه آبان ۱۴۰۳ تا آبان ۱۴۰۴ نشان می‌دهد که اگرچه وضعیت کلی بازار چک در ماه‌های پایانی دوره با بهبود نسبی همراه بوده، اما داده‌ها از وجود نقاط بحرانی معنادار در میانه این بازه زمانی حکایت دارد؛ نقاطی که می‌توانند بازتاب‌دهنده تشدید ریسک‌های اعتباری در اقتصاد باشند.

مهم‌ترین نقطه بحرانی این دوره، ماه‌های تیر و مرداد ۱۴۰۴ است. در این دو ماه، هم نسبت تعداد چک‌های برگشتی و هم نسبت مبلغ چک‌های برگشتی به بالاترین سطوح خود در کل دوره مورد بررسی رسیده‌اند. افزایش هم‌زمان این دو شاخص نشان می‌دهد که در این مقطع، نه‌تنها تعداد ریسک‌های پول‌های بی برگشت افزایش یافته، بلکه چک‌های برگشتی عمدتاً دارای مبالغ بالاتر از میانگین بوده‌اند؛ موضوعی که بیانگر تمرکز ریسک در معاملات بزرگ‌تر است.

اوج‌گیری نسبت مبلغ چک‌های برگشتی در تیر ۱۴۰۴ که به بیش از ۲۲ درصد رسید، از منظر تحلیلی اهمیت ویژه‌ای دارد. این سطح از برگشت مبلغ، می‌تواند نشانه‌ای از فشار شدید نقدینگی بر بنگاه‌ها، اختلال در جریان وجوه و کاهش توان ایفای تعهدات مالی در سررسید باشد. قطعا هم‌زمانی این وضعیت با فصل تابستان، احتمال نقش‌آفرینی عوامل فصلی، افزایش هزینه‌ها و تأخیر در وصول مطالبات را نیز تقویت می‌کند.

در تحلیل ریشه‌های افزایش ریسک عدم بازگشت پول در تیر و مرداد ۱۴۰۴، باید به پیامدهای مالی جنگ دوازده روزه نیز توجه کرد. این رویداد با تحمیل هزینه‌های پیش‌بینی نشده به دولت، منجر به افزایش کسری بودجه در کوتاه‌مدت شد؛ کسری‌ای که در شرایط محدودیت منابع، فشار بر شبکه بانکی و در نهایت افزایش اتکا به استقراض از بانک مرکزی را به همراه داشت. پیامد مستقیم این وضعیت، تشدید فشارهای نقدینگی، افزایش نااطمینانی در فضای اقتصادی و محدودتر شدن دسترسی بنگاه‌ها به منابع مالی بود. هم‌زمانی این شوک مالی با اختلالات تولید ناشی از ناترازی انرژی در فصل تابستان، موجب شد توان بنگاه‌ها برای ایفای تعهدات مالی تضعیف شود؛ امری که بازتاب آن در قالب رشد قابل توجه نسبت مبلغ و تعداد چک‌های برگشتی در تیر و مرداد ۱۴۰۴ در داده‌های رسمی قابل مشاهده است.

پس از عبور از این مقطع بحرانی، داده‌ها از تعدیل تدریجی شاخص‌ها در ماه‌های پایانی دوره خبر می‌دهد. کاهش نسبت تعداد و مبلغ چک‌های برگشتی در شهریور تا آبان ۱۴۰۴ نشان‌دهنده بازگشت نسبی ثبات به بازار چک و کاهش سطح ریسک نکول در مقایسه با اوج تابستان است.

◆ بازار چک، آیینه وضعیت نقدینگی

آمارهای منتشرشده از سوی بانک مرکزی نشان می‌دهد بازار چک در اقتصاد ایران، آیینه‌ای شفاف از وضعیت نقدینگی، اعتماد و ریسک در مبادلات اقتصادی است. اگرچه حجم بالای چک‌های وصول‌شده از تداوم کارکرد این ابزار اعتباری حکایت دارد، اما سطح بالای ارزش چک‌های برگشتی، به‌ویژه در مقاطع بحرانی، زنگ هشداری برای سیاست‌گذاران و فعالان اقتصادی به شمار می‌رود.

رفتار نوسانی شاخص‌های چک در یک‌سال گذشته نشان می‌دهد که ریسک عدم بازگشت پول، بیش از آنکه پدیده‌ای پایدار باشد، تابع شوک‌های اقتصادی، فشارهای مالی و نااطمینانی‌های مقطعی است؛ شوک‌هایی که در صورت عدم مدیریت، می‌توانند به‌سرعت به شبکه مبادلات کشور سرایت کنند. از این منظر، داده‌های چک نه‌تنها گزارش عملکرد گذشته، بلکه هشدار زودهنگام نسبت به تحولات پیش‌روی اقتصاد محسوب می‌شوند.

در چنین شرایطی، تقویت نظام اعتبارسنجی، ارتقای شفافیت مالی و مدیریت ریسک در معاملات کلان، بیش از هر زمان دیگری اهمیت می‌یابد. چرا که تجربه یک‌سال گذشته نشان می‌دهد هرگاه جریان نقدینگی دچار اختلال می‌شود، نخستین نشانه‌های آن در بازار چک نمایان می‌شود؛ بازاری که همچنان نبض اعتماد در مبادلات اقتصادی ایران را در دست دارد.

بانکداری سنتی نفس‌های آخر را می‌کشد؟

نوآوری در بانکداری طی سال‌های اخیر بیشتر بر تجربه کاربر تا زیرساخت‌های اصلی گردش پول متمرکز بوده است و هنوز بسیاری از پرداخت‌ها به‌صورت دسته‌ای و با تاخیر تسویه می‌شوند و سپرده‌ها مدت‌های طولانی بدون استفاده می‌مانند و وارد چرخه اقتصادی نمی‌شوند.

به گزارش ایسنا، پول دیجیتال این وضعیت را تغییر می‌دهد زیرا امکان جابه‌جایی بی‌درنگ و شبانه‌روزی پول را روی سیستم‌های مشترک بدون عبور از لایه‌های متعدد واسطه‌ها فراهم می‌کند.

بزرگ‌ترین تحول احتمالا در سرعت رخ می‌دهد، هنگامی که پرداخت‌ها و انتقال‌ها بی‌درنگ تسویه شوند، دیگر نیازی به انتظار برای انتقال پول نخواهد بود. این موضوع سرعت گردش سپرده‌ها در سیستم مالی را بالا می‌برد و در نتیجه شیوه تامین مالی بانک‌ها و استفاده از ترازنامه‌هایشان را تغییر می‌دهد.

در چنین شرایطی، بانک‌ها ممکن است درآمد کمتری از نگهداری سپرده‌ها داشته باشند، اما حجم بسیار بالاتری از تراکنش‌ها را پردازش کنند.

پول دیجیتال همچنین می‌تواند مرز میان پس‌انداز و سرمایه‌گذاری را کمرنگ کند. مشتریان می‌توانند به‌جای نگه داشتن پول نقد در حساب‌های پس‌انداز سنتی، دارایی خود را به شکل دیجیتال نگه دارند که هم بازدهی دارد و هم هر لحظه قابل جابه‌جایی یا سرمایه‌گذاری است.

برخی از مدیران بزرگ دارایی هم اکنون نسخه‌های دیجیتال صندوق‌های بازار پول را ارائه کرده‌اند که به‌صورت آنی تسویه می‌شوند و نشان می‌دهند این مدل در عمل چگونه می‌تواند کار کند.

برای مشتریان، پرداخت‌های سریع‌تر و ارزان‌تر، به‌ویژه در تراکنش‌های فرامرزی جذابیت دارد. همچنین دسترسی به سرمایه‌گذاری‌ها می‌تواند گسترده‌تر شود، چون دارایی‌هایی مانند اوراق قرضه یا املاک به واحدهای دیجیتال کوچک‌تر تقسیم می‌شوند و ورود به این بازارها آسان‌تر می‌شود.

برای بانک‌ها این تحول به معنای هزینه‌های بالاتر فناوری و وابستگی کمتر به شعب فیزیکی و نیروی انسانی است. البته این گذار نه سریع و نه یکنواخت خواهد بود. پیش‌بینی می‌شود پذیرش پول دیجیتال در کشورها و میان گروه‌های مختلف مشتریان متفاوت باشد، به‌طوری که کسب‌وکارها و کاربران جوان‌تر زودتر به آن روی خواهند آورد. نهادهای نظارتی نیز همچنان محتاط هستند و این احتیاط می‌تواند سرعت تغییر را کاهش دهد.

با این حال، مسیر کلی مشخص است. معمولا محصولات بهتر در بلندمدت برنده می‌شوند بنابراین بانک‌هایی که زودتر خود را با پول دیجیتال تطبیق دهند، احتمالا مزیت رقابتی به دست می‌آورند و آن‌هایی که به سیستم‌های قدیمی تکیه می‌کنند در خطر عقب ماندن هستند. شاید آینده بانکداری نه با اپلیکیشن‌های جدید، بلکه با بازطراحی آرام و عمیق شیوه حرکت پول رقم بخورد.

وزیر اقتصاد با بخشودگی ۱۰۰ درصدی جرایم بیمه شخص ثالث موافقت کرد

وزیر امور اقتصادی و دارایی با هدف حمایت از اقشار آسیب‌پذیر، پیشگیری از آسیب‌های اجتماعی و افزایش ضریب نفوذ بیمه در کشور، با اجرای بخشودگی ۱۰۰ درصدی جرایم نداشتن بیمه‌نامه شخص ثالث موافقت کرد.

به گزارش ایرنا ، سیدعلی مدنی‌زاده با اشاره به اجرای بند (۱-۸) ماده ۸ دستورالعمل اصلاحی تعیین میزان، نحوه وصول، تخفیف، تقسیط و بخشودگی مبلغ موضوع بند (ب) ماده ۲۴ قانون بیمه اجباری خسارات واردشده به شخص ثالث در اثر حوادث ناشی از وسایل نقلیه، از موافقت با درخواست اعطای بخشودگی جرایم نداشتن بیمه‌نامه شخص ثالث خبر داد.

وی تصریح کرد: این تصمیم در راستای حمایت از اقشار آسیب‌پذیر، تشویق دارندگان وسایل نقلیه فاقد بیمه‌نامه به خرید بیمه شخص ثالث، پیشگیری از بروز آسیب‌های اجتماعی و افزایش ضریب نفوذ بیمه‌ای در کشور اتخاذ شده است.

بر اساس این تصمیم، جرایم حق بیمه دارندگان وسایل نقلیه فاقد بیمه‌نامه شخص ثالث برای «موتورسیکلت‌ها و ماشین‌آلات کشاورزی» از روز «یکشنبه ۱۲ بهمن ۱۴۰۴» تا پایان روز «جمعه ۲۹ اسفند ۱۴۰۴» به مدت «۴۸ روز»، به صورت ۱۰۰ درصدی بخشوده می‌شود.

همچنین جرایم بیمه‌نامه شخص ثالث برای سایر وسایل نقلیه زمینی از روز «یکشنبه ۱۲ بهمن ۱۴۰۴» تا پایان روز «پنجشنبه ۳۰ بهمن ۱۴۰۴» به مدت ۱۹ روز مشمول بخشودگی کامل خواهد بود.

این بخشودگی مشروط به «خرید بیمه‌نامه یک‌ساله شخص ثالث» برای وسایل نقلیه مذکور بوده و اجرای آن با رعایت کامل موازین قانونی مربوط انجام می‌شود.

در پاسخ به سوال خبرنگار ابرار اقتصادی مطرح شد؛

محدودیت گاز صنایع در زمستان

۱۳ روستای استان تهران هنوز گازدار نشده است

پیشخوان
Pishkhan.com

محدویت گازی صنایع به دلیل مصرف و تامین گاز خانگی برای زمستان اعمال شد.

علیرضا اعوانی، مدیرعامل شرکت گاز استان تهران در پاسخ به سوال **خبرنگار ابرار اقتصادی** در خصوص میزان ناترازی گاز استان تهران، گفت: به طور کلی گاز استان تهران در قالب شبکه برای توزیع اختصاص می یابد،با توجه به شرایط محدودیت‌هایی در درجه اول برای صنایع اعمال شد. محدودیت‌ها از ابتدای سال با ناترازی شبکه گاز آغاز شد؛ در ابتدای سال محدودیت ۵۰ درصدی اعمال شد و سپس در اوایل دی ماه، به جز کارخانه سیمان تهران، سایر واحدها با محدودیت کامل مواجه شدند.

وی با اشاره به موضوع ناترازی تولید و مصرف گاز گفت: با آغاز فصل سرما و افزایش مصرف، هماهنگی‌های لازم با شرکت ملی نفت انجام می‌شود تا در صورت نیاز، سوخت مایع در اختیار صنایع قرار گیرد. بر اساس قراردادهای موجود، اولویت با استفاده از گاز طبیعی است، اما آمادگی لازم برای شرایط اضطراری نیز فراهم شده و خوشبختانه در سال اخیر، صنایع استان تهران با کمترین محدودیت گاز مواجه بوده‌اند.

اعوانی با تأکید بر اینکه تصمیم‌گیری‌های محدودیت گاز در استان تهران به‌صورت مستقل انجام نشده است، تصریح کرد: شبکه انتقال گاز کشور یک شبکه پیوسته است و مدیریت آن توسط شرکت ملی گاز ایران انجام می‌شود. ما تنها مشترکین صنعتی تاثیرگذار را که می‌توانستند سوخت مایع جایگزین دریافت کنند، مشمول محدودیت کردیم.

مدیرعامل شرکت گاز استان تهران گفت: حداکثر حدود ۱۰۰ واحد صنعتی از جمله صنایع آجر، گچ، کاشی و سرامیک و برخی صنایع بلور تا ۵۰ درصد کاهش مصرف گاز داشتند، اما بیش از ۱۰۰ واحد صنعتی با قطع گاز مواجه نشدند و کمترین چالش را نسبت به سایر استان‌ها تجربه کردیم.

وی تصریح کرد: استان تهران با اولویت‌بندی و مدیریت دقیق، توانست با کمترین اختلال این محدودیت‌ها را کنترل کند، در حالی که استان‌های سردسیری و خراسان ممکن بود با مشکلات بیشتری مواجه شوند.

مدیرعامل شرکت گاز استان تهران با اشاره به گستردگی شبکه گازرسانی و سهم بالای این استان در مصرف و توزیع گاز کشور گفت: استان تهران بزرگ‌ترین شرکت گازرسانی کشور به‌شمار می‌رود و از نظر تعداد مشترکان، میزان فروش و حجم شبکه، در رتبه نخست قرار دارد.

اعوانی اظهار کرد: استان تهران دارای ۴۹ شهر، ۱۶ شهرستان، ۳۵ بخش و ۷۳ دهستان است و با مساحتی حدود ۱۳ هزار و ۸۴۱ کیلومتر مربع، حدود ۰.۸۴ درصد از مساحت کل کشور را شامل می‌شود. بر اساس آخرین سرشماری، جمعیت استان حدود ۱۳ میلیون و ۲۶۴ هزار نفر اعلام شده، اما برآوردها نشان می‌دهد جمعیت واقعی بیش از این رقم است.

به‌طور متوسط حدود ۱۱ درصد فروش گاز کشور در استان تهران انجام می‌شود و این عدد در سال جاری به حدود ۱۴ درصد رسیده است.

مدیرعامل شرکت گاز استان تهران ادامه داد: ۱۳.۸۳ درصد از مشترکان گاز کشور در استان تهران ساکن هستند و حدود ۹.۳ درصد از انشعابات گاز کشور نیز به این استان اختصاص دارد. از نظر تعداد مشترکان، استان تهران رتبه نخست کشور را دارد و پس از آن استان‌های خراسان رضوی، اصفهان و سایر استان‌ها قرار می‌گیرند.

اعوانی با اشاره به وضعیت گازرسانی روستایی تصریح کرد: در مجموع ۵۵۱ روستا در استان تهران مشمول گازرسانی بوده‌اند که از این تعداد، ۵۳۸ روستا گازدار شده‌اند و در حال حاضر ۹۹.۶ درصد روستاهای استان تحت پوشش شبکه گاز قرار دارند. ۱۳ روستای باقی‌مانده به دلیل نبود توجیه فنی و اقتصادی و با توجه به سرانه تعیین‌شده از سوی وزارت نفت، هنوز گازدار نشده‌اند.

وی افزود: در حال حاضر سرانه گازرسانی برای هر خانوار حدود ۴۵ میلیون تومان است و در صورت افزایش این سرانه و بهبود شرایط اقتصادی، امکان گازرسانی به این روستاها نیز فراهم خواهد شد. در حال حاضر عملیات اجرایی گازرسانی به دو روستا در دست اجراست.

مدیرعامل شرکت گاز استان تهران با تشریح زیرساخت‌های فنی شبکه گاز استان گفت: در سطح استان ۷۰ ایستگاه CGS (ایستگاه‌های دروازه شهری) فعال است که فشار گاز ورودی را از ۷۰۰ تا هزار PSI به حدود ۲۵۰ PSI کاهش می‌دهد. همچنین ۹۷۹ ایستگاه TBS در داخل شهرها وجود دارد که فشار گاز را از ۲۵۰ به ۶۰ PSI تبدیل می‌کند. علاوه بر این، ۴۸۰ ایستگاه اندازه‌گیری و ایستگاه‌های تغییر فشار صنعتی در استان فعال است.

اعوانی با اشاره به آمار مصرف گاز در سال ۱۴۰۳ گفت: از مجموع حدود ۲۶ میلیارد و ۷۶۹ میلیون مترمکعب گاز مصرف‌شده در استان تهران، به‌طور میانگین ۴۷ درصد در بخش خانگی، ۱۶ درصد در بخش صنعتی، ۱۰ درصد در بخش تجاری و عمومی، ۳ درصد در بخش حمل‌ونقل (جایگاه‌های CNG) و حدود ۲۵ درصد در نیروگاه‌ها مصرف شده است. البته سهم نیروگاه‌ها متناسب با شرایط زمانی دچار تغییر می‌شود.

وی با اشاره به اقدامات انجام‌شده برای پایداری شبکه گاز در فصل سرد سال خاطرنشان کرد: پیش از آغاز فصل سرما، برنامه‌ریزی گسترده‌ای برای مقاوم‌سازی، تعمیرات و افزایش پایداری شبکه انجام شده است تا تأمین گاز بیش از ۴ میلیون مشترک بدون وقفه انجام شود. یکی از مهم‌ترین اقدامات، اجرای پروژه بلوک‌بندی شبکه گاز شهر تهران با هدف کاهش آسیب‌پذیری در شرایط بحرانی از جمله زلزله است که این پروژه تاکنون بیش از ۸۰ درصد پیشرفت فیزیکی داشته و بخش عمده تجهیزات آن نصب و آماده بهره‌برداری است.

علیرضا اعوانی اظهار کرد: در شرایطی که فشار مصرف افزایش پیدا می‌کند، سناریوهای مدیریت بحران از پیش طراحی شده و گروه‌های فوق‌العاده عملیاتی، تجهیزات و ناوگان خودرویی برای واکنش سریع پیش‌بینی شده‌اند. این اقدامات در کنار برنامه‌های مقاوم‌سازی شبکه، نقش مهمی در کاهش آسیب‌پذیری تأسیسات گاز ایفا می‌کند.

وی افزود: در سال‌های گذشته، جمع‌آوری و اصلاح علمک‌های گاز به‌عنوان یک اقدام پیشگیرانه انجام شده و همزمان طراحی و اجرای سیستم اسکادا برای پایش و کنترل لحظه‌ای شبکه در دستور کار قرار گرفته است. احداث ساختمان پشتیبانی و مقاوم‌سازی ساختمان ایستگاه‌ها نیز با هدف حفظ عملکرد شبکه در زمان وقوع زلزله و حوادث غیرمترقبه انجام شده است.

علیرضا اعوانی افزود: در ۲۴ ساعت گذشته، مصرف گاز در استان تهران به ۱۲۶ میلیون و ۶۵۲ هزار مترمکعب رسید که از مجموع حدود ۸۶۰ میلیون مترمکعب گاز تولیدی کشور، سهم قابل توجهی معادل بیش از ۱۴ درصد را تشکیل می‌دهد.

وی به اقدامات پایش و نظارت اشاره کرد و گفت: از ابتدای فصل سرما تاکنون، ۱۱۱۳ مرکز تجاری و عمومی بازدید شده، ۱۲۶۵ مورد پایش برای مراکز تجاری، ۶۸۲ مورد برای سیستم‌های گرمایش تابشی و ۱۵۱۷ مورد برای ویلاها و ساختمان‌های خالی از سکنه انجام شده است.

مدیرعامل شرکت گاز استان تهران ادامه داد: ۲۵ مورد از ساختمان‌های دولتی و ۲۲۷ مورد از مراکز تجاری به دلیل عدم رعایت الگوی مصرف قانونی با قطع موقت گاز مواجه شدند. همچنین ۱۱۰ مورد انشعابات در بخش خصوصی و ۱۵۱۷ مورد در اماکن خالی از سکنه قطع شد. علاوه بر این، ۸۳ مورد اخطار به ساختمان‌های دولتی و مراکز تجاری صادر شد تا رعایت قوانین مدیریت مصرف گاز تضمین شود.

مدیرعامل شرکت گاز استان تهران همچنین به تفکیک تحویل گاز به نیروگاه‌های اصلی استان از جمله نیروگاه دماوند، رودشور و پرند اشاره کرد و افزود: جدول‌های آماری ارائه‌شده نشان می‌دهد در هر ماه با برنامه‌ریزی دقیق و مدیریت مصرف، گاز تحویلی به نیروگاه‌ها افزایش یافته و تأثیر مثبت آن بر شبکه برق و گاز کشور محسوس بوده است.

نیروی دریایی هند سه نفتکش ایرانی را توقیف کرد

نیروی دریایی هند اعلام کرده سه نفتکش ایرانی در آب‌های بین‌المللی توقیف شده و به فعالیت غیرقانونی متهم هستند.

این تانکرهای نفتی در سال ۲۰۲۵ از سوی ایالات متحده تحریم شده بودند و متعلق به یک شرکت بودند.

یک سایت تلگرامی ادعا کرد که هند تانکرهای نفتی مرتبط با ایران را در آب‌های بین‌المللی به دلیل فعالیت‌های غیرقانونی مانند قاچاق نفت توقیف کرد.

به گزارش «بامداد نو»، هند سه تانکر نفتی مرتبط با ایران را در آب‌های بین‌المللی توقیف کرد و ادعا کرد که آنها فعالیت‌های غیرقانونی مانند قاچاق نفت انجام می‌دادند. این تانکرهای نفتی در سال ۲۰۲۵ از سوی ایالات متحده تحریم شده بودند و متعلق به یک شرکت بودند.

گفتنی است؛ تا کنون هیچ بیانیه رسمی از سوی نیروی دریایی هند، وزارت دفاع هند یا یک منبع خبری بین‌المللی معتبر (مانند رویترز، AP، AFP، Al Jazeera، BBC و...) درباره توقیف نفتکش‌های ایرانی توسط هند منتشر نشده است.

تا پایان سال

واحدهای جدید نیروگاه‌های ری و طرشت وارد مدار می‌شود

سرپرست معاونت توسعه طرح‌های شرکت برق حرارتی گفت: دومین واحد مقیاس متوسط نیروگاه ری به همراه حداقل چهار مولد پایه گازسوز جدید نیروگاه طرشت تا پایان امسال به بهره‌برداری می رسد و جایگزین واحدهای قدیمی این نیروگاه‌ها خواهند شد.

به گزارش وزارت نیرو، روح‌اله اسپنانی در جریان بازدید از طرح‌های توسعه تولید برق شهر تهران با اشاره به اجرای پروژه نوسازی نیروگاه طرشت، افزود: اجرای این طرح علاوه بر افزایش پایداری شبکه سراسری و ترمیم ولتاژ شبکه غرب تهران، منجر به صرفه‌جویی عمده در مصرف آب خواهد شد.

وی ادامه داد: براساس برنامه‌ریزی صورت گرفته در فاز نخست این پروژه حداقل چهار مولد پایه گازسوز به ظرفیت حدود ۱۷ مگاوات تا پایان سال جایگزین واحدهای قدیمی بخار s۱ و s۲ نیروگاه خواهد شد و تمام برنامه ریزی ها و تلاش ها در جهت سنکرون دو مولد باقیمانده از فاز یک نیز با فاصله ی کمی از سنکرون چهار مولد ذکر شده و تکمیل ظرفیت ۲۵ مگاوات در فاز اول طرح است.

سرپرست معاونت توسعه طرح‌های شرکت برق حرارتی خاطرنشان کرد: همچنین عملیات اجرایی فاز دوم پروژه نیز به منظور جایگزینی هشت واحد پایه گازسوز به ظرفیت ۳۵ مگاوات به جای واحدهای ۳s و ۴s واحدهای قدیمی با تخریب کولینگ این واحدها شروع شده است.

اسپنانی همچنین به آخرین روند ساخت واحدهای مقیاس متوسط جدید نیروگاه ری اشاره کرد و گفت: واحد اول مقیاس متوسط این مجموعه به ظرفیت ۴۲ مگاوات اسفندماه سال گذشته به شبکه سراسری برق کشور متصل و احداث واحد دوم نیز از فروردین امسال آغاز شده است.

وی ادامه داد: دومین واحد مقیاس متوسط نیروگاه ری تا پایان سال به شبکه برق کشور متصل می‌شود، در حال حاضر همه تجهیزات نصب و پس از انجام کامل اتصال به شبکه توسط شرکت برق منطقه‌ای تهران، تست‌های راه‌اندازی و سنکرون واحد دوم انجام خواهد شد.

سرپرست معاونت توسعه طرح‌های شرکت برق حرارتی خاطرنشان کرد: همچنین احداث واحد سوم نیز به گروه مپنا ابلاغ و عملیات ساختمانی تخریب فونداسیون‌های قدیمی موجود آغاز شده است که براساس پیش‌بینی صورت گرفته این واحد نیز تا پیک مصرف برق سال آینده به شبکه برق کشور متصل خواهد شد.

اسپنانی خاطرنشان کرد: افزایش ظرفیت تولید برق منطقه تهران، کمک به افزایش پایداری شبکه برق کشور، اشتغال‌زایی و ارتقای دانش فنی ساخت نیروگاه‌های حرارتی مقیاس متوسط، پاسخ به نیاز روزافزون رشد مصرف برق منطقه ناشی از گسترش صنایع محلی، توسعه کشاورزی و مصارف عمومی و خانگی و... از جمله اهداف اجرای این طرح است.

محدودیت برق صنایع لغو شد

معاون هماهنگی توزیع شرکت توانیر با اشاره به کاهش نسبی برودت هوا و بهبود وضعیت گاز تحویلی به نیروگاهها، گفت: اجرای برنامه‌های مدیریت بار مصرفی صنایع در بخش توزیع متوقف شده است.

به گزارش وزارت نیرو ، محسن ذبیحی در نشست هفتگی با مدیران عامل شرکت‌های توزیع برق، در عین حال با بیان اینکه مدیریت بار در حوزه کشاورزی همچنان به طور کامل انجام می‌شود، فعالیتهای پیش‌دستانه این بخش برای ورود به فصل گرما را با هدف ارتقای آمادگی از حیث شناسایی، ارتباط گیری و مدیریت مصرف برق مشترکان برای حفظ پایداری شبکه در شرایط اوج بار عنوان کرد.

تحویل کنتورهای هوشمند به شرکتهای توزیع سرعت می گیرد

معاون هماهنگی توزیع توانیر به بیش از ۴ میلیون قرارداد فعال با کنتورسازان داخلی اشاره و ابراز امیدواری کرد: روند تحویل کنتورهای هوشمند به شرکتهای توزیع برق از اواخر بهمن ماه جاری با سرعت بیشتری انجام شود.

ذبیحی با اشاره به نقش لوازم اندازه‌گیری هوشمند در جایگزینی محدودیت مصرف به جای قطع بار مشترکان، اجرای طرح ملی جهش در نصب کنتورهای هوشمند را یکی از راهکارهای اصلی برون رفت از ناترازی تولید و مصرف برق در سال ۱۴۰۵ عنوان کرد.

وی افزود: علاوه بر این، ۱.۵ میلیون کنتور نیز در مناقصه دوم تعیین تکلیف شده است که روند تحویل کنتورهای هوشمند به شرکتهای توزیع برق از اواخر ماه جاری با سرعت بیشتری انجام خواهد شد.

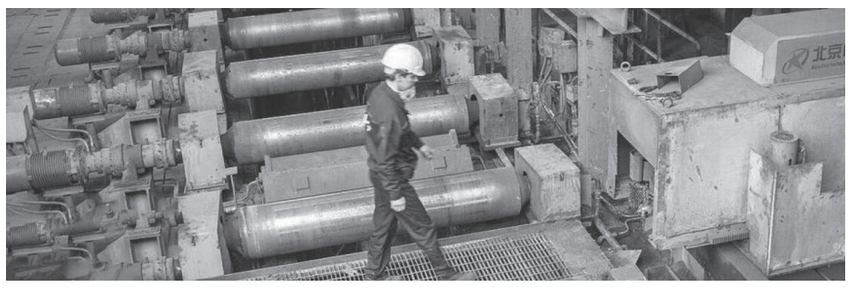

معاون هماهنگی توزیع توانیر خاطرنشان کرد: روند تحویل کنتور باید طبق روال معمول انجام شود و کنتورسازان موظف هستند نسبت به تحویل کنتورها طبق برنامه زمان بندی و تعهدات قراردادی عمل کنند و در مورد الحاقیه و تعدیلها هم حتما در زمان مقتضی رسیدگی و اقدامات لازم انجام می‌شود.

ذبیحی نصب کنتورهای هوشمند را با هدف جایگزینی محدودیت بار به جای مدیریت بار مصرفی عنوان کرد و از دیگر تمهیدات پیش‌بینی شده در تامین کنتورهای هوشمند پیگیری اخذ مجوزهای لازم برای تامین کنتورها از مناطق آزاد از جمله در استانهای هرمزگان، سیستان و بلوچستان، خوزستان، گیلان و آذربایجان را ذکر کرد.

تاسیس شرکت سهامی خاص تولیدی بازرگانی بهکام پیشرو فرنام درتاریخ ۱۴۰۴/۱۱/۱۲ به‌شماره ثبت ۶۶۶۴۴۵ به‌شناسه ملی ۱۴۰۱۵۰۹۱۲۵۷ ثبت و امضا ذیل دفاترتکمیل گردیده که خلاصه آن به‌شرح زیر جهت اطلاع عموم آگهی میگردد. موضوع فعالیت :موضوع شرکت: تولید، توزیع، تجهیز، فرآوری، بسته بندی، خرید و فروش، صادرات و واردات انواع مواد و محصولات کشاورزی، غذایی، آرایشی و بهداشتی و ماشین آلات و تجهیزات مرتبط. تولید، فرآوری، بسته بندی و خرید و فروش، واردات و صادرات، خرده فروشی، عمده فروشی و توزیع کلیه محصولات مواد غذایی خوراکی و آشامیدنی، انواع محصولات گیاهی و ارگانیک همچون گیاهان دارویی، مکمل های دارویی و فرآورده های آن ها در اشکال گوناگون. اسانس، عصاره، دمنوش، عرقیات، آردی، آجیل و خشکبار، زعفران، انواع ادویه جات، هل، دارچین، حبوبات، میوه جات، صیفی جات، لبنیات، انواع کنسروها، انواع چاشنی ها وسس ها، انواع قهوه خام و برشته به صورت دانه و اشکال پودری، قهوه دمی و فوری و مشتقات آن، انواع نوشیدنی ها، آبمیوه و آب آشامیدنی و نوشیدنی های انرژی زا، کیک و کلوچه، شکلات، کاکائو و فرآورده های آن ها و انواع فرآورده های پروتئینی و لبنی. انواع نان و غلات، برنج، ماکارونی، سویا و انواع دانه های روغنی. احداث واحد کشاورزی و دام و طیور و ماکیان به منظور تهیه و تامین مواد اولیه شرکت و کلیه کارخانجات تولیدی. تهیه، تولید، بسته بندی، پخش، خرید و فروش، واردات و صادرات غذاهای بین المللی، ایرانی، فست فود، ساندویچ سرد و نیمه آماده، پیش غذا، غذاهای آماده و نیمه آماده، دسر، کنسرو، و کلیه فرآورده های مواد خوراکی و غذایی از جمله غذاهای آماده و نیمه آماده و کنسروشده. انجام خدمات رستوران داری و کافی‌شاپ و ارائه خدمات تجهیزات مرتبط. پژوهش، مشاوره، مشارکت، طراحی، نظارت، اجرا، بهره برداری، سنجش و آزمایش، احداث و مدیریت امور وابسته به صنایع غذایی و تاسیس و راه اندازی هر نوع رستوران، فست فود و کافی‌شاپ زنجیره ای ثابت و متحرک. تولید انواع ظروف و قوطی های فلزی و شیشه ای جهت بسته بندی مواد غذایی. سرمایه گذاری در حوزه های فناورانه و دانش بنیان، عقد قرارداد تجهیز با اشخاص حقیقی و حقوقی در زمینه موضوع فعالیت شرکت. آموزش نیروی انسانی مجاز برای شرکت. راه اندازی سایت و سایر بسترهای برخط جهت خرید و فروش مواد غذایی و ارایه خدمات رستورانی از طریق وب‌سایت. انجام امور بازرگانی مجاز، خرید و فروش صادرات و واردات کالاهای مجاز بازرگانی. اخذ وام و تسهیلات ریالی و ارزی از بانکها و موسسات مالی و اعتباری. شرکت در مناقصات و مزایدات، نمایشگاه ها، همایشها و سمینارها. اخذ و اعطای نمایندگی از و به اشخاص حقیقی و حقوقی داخلی و خارجی، تاسیس و واگذاری شعب در سراسر کشور درصورت لزوم پس از اخذ مجوزهای لازم از مراجع ذیربط مدت فعالیت : از تاریخ ثبت به مدت نامحدود مرکز اصلی : استان تهران، شهرستان تهران، بخش مرکزی، شهر تهران، کاووسیه، بلوار نلسون ماندلا. ، کوچه قبادیان‌شرقی، پلاک ۱۷ ـ ، طبقه۴ ، واحد ۷ کدپستی ۱۹۱۷۶۳۴۶۱۹ سرمایه شخصیت حقوقی عبارت است از مبلغ ۱,۰۰۰,۰۰۰,۰۰۰ ریال نقدی منقسم به ۱۰۰۰۰۰۰ سهم ۱۰۰۰ ریالی تعداد ۱۰۰۰۰۰۰ سهم آن با نام عادی مبلغ ۳۵۰۰۰۰۰۰۰ ریال توسط موسسین طی گواهی بانکی شماره ۰۴۵۷۱۱۲۸۵۹۳۰ مورخ ۱۴۰۴/۱۰/۲۱ نزد بانک پاسارگاد شعبه دیباجی شمالی با کد ۳۶۴ پرداخت گردیده است والباقی در تعهد صاحبان سهام می باشد اعضا هیئت مدیره آقای مجید محبوبی به شماره ملی ۰۰۵۱۹۵۴۷۰۲ به‌سمت نایب رئیس هیئت مدیره به مدت ۲ سال آقای محسن محبوبی به‌شماره ملی ۰۰۷۴۰۳۶۳۷۸ به‌سمت رئیس هیئت مدیره به مدت ۲ سال آقای احسان محبوبی به‌شماره ملی ۰۰۷۶۳۰۹۲۸۲ به‌سمت عضو اصلی هیئت مدیره به مدت ۲ سال و به سمت مدیرعامل به مدت ۲ سال دارندگان حق امضا : کلیه اوراق و اسناد بهادار و تعهد آور شرکت از قبیل چک ، سفته ، بروات ، قراردادها عقود اسلامی با امضاء مدیر عامل و یکی دیگر از اعضاء هیئت مدیره به همراه مهرشرکت و همچنین کلیه نامه های عادی و اداری با امضاء یکی از اعضاء هیئت مدیره همراه با مهرشرکت معتبر می باشد. اختیارات مدیر عامل : طبق اساسنامه بازرسان آقای حسین شاه نظری ثانی به شماره ملی ۰۰۵۰۰۲۵۹۲۹ به‌سمت بازرس اصلی به مدت ۱ سال آقای نیما سیردانی به‌شماره ملی ۰۳۲۳۹۴۲۷۲۵ به‌سمت بازرس علی البدل به مدت ۱ سال روزنامه کثیر الانتشار ابرار اقتصادی جهت درج آگهی های شرکت تعیین گردید. ثبت موضوع فعالیت مذکور به منزله اخذ و صدور پروانه فعالیت نمی باشد. سازمان ثبت اسنادواملاک کشور اداره ثبت‌شرکت ها و موسسات غیرتجاری تهران (۲۱۱۷۳۶۵)

آگهی تغییرات شرکت سهامی خاص گروه توسعه تجارت نقش هوشمند پارسی به‌شناسه ملی ۱۴۰۱۴۱۶۳۸۸۳ و به‌شماره ثبت ۶۴۵۴۴۹ به استناد صورتجلسه هیئت مدیره مورخ ۱۴۰۴/۱۰/۲۸ تصمیمات ذیل اتخاذ شد آقای احسان اله قربانیان به شماره ملی ۱۰۶۲۸۱۲۴۵۱ به سمت رئیس هیئت مدیره تا تاریخ ۱۴۰۶/۱۰/۲۸ خانم اعظم زمانی به شماره ملی ۱۵۳۰۶۳۹۲۴۷ به سمت مدیرعامل تا تاریخ ۱۴۰۶/۱۰/۲۸ آقای رزگار آدمی به شماره ملی ۳۷۵۰۳۵۸۱۹۲ به سمت نایب رئیس هیئت مدیره تا تاریخ ۱۴۰۶/۱۰/۲۸ انتخاب گردیدند سازمان ثبت اسنادواملاک کشور اداره ثبت شرکت ها و موسسات غیرتجاری تهران (۲۱۱۷۳۶۶)

تاسیس شرکت با مسئولیت محدود نور آفرین خلاق درتاریخ ۱۴۰۴/۱۱/۱۲ به‌شماره ثبت ۶۶۶۴۱۴ به‌شناسه ملی ۱۴۰۱۵۰۸۹۳۳۸ ثبت و امضا ذیل دفاترتکمیل گردیده که خلاصه آن به‌شرح زیر جهت اطلاع عموم آگهی میگردد. موضوع فعالیت :انجام پروژه‌های تولیدی، خدمات و تحقیقات کاربردی در زمینه کارآفرینی و فعالیتهای ریسک پذیر، تهیه طرح و مدل کسب و کار، توانمندسازی شرکتهای فناور، شرکت های نوپا و صنایع نوآور و خلاق. ارایه خدمات بازرسی فنی و بازرسی کالاهای وارداتی، صادراتی و داخلی حوزه موادشیمیایی، تجهیزات الکترونیک و مخابرات، مواد، ماشین آلات، تجهیزات، فرآیندها و محصولات مختلف حوزه مکانیک، برق، شیمی، معدن، کشاورزی، تجهیزات پزشکی، وسایل نقلیه، پس از اخذ مجوزهای لازم. ,مدیریت، پژوهش، پشتیبانی طراحی و اجرای طرحها و پروژه های تولید پلتفرم، هوش مصنوعی، نرم افزارهای کاربردی غیر فرهنگی غیرهنری و تجاری رایانه ای و موبایلی، فناوری اطلاعات و ارتباطات، برندسازی و توسعه برند، تولید محتوای غیر فرهنگی غیرهنری، طراحی انواع پورتال، وب سایت و فروشگاههای اینترنتی، بازاریابی دیجیتال غیرهرمی غیرشبکه ای پس از اخذ مجوزهای لازم. انجام فعالیت های طراحی، مهندسی، مدیریت، کنترل فنی پروژه، نظارت، پشتیبانی پروژه ها و طرح های تحقیقاتی حوزه صنعت، معدن، کشاورزی، نیرو و محیط زیست. ارایه خدمات مدیریت، مشاوره، اجرا، نظارت،کنترل و هدایت پروژه های فناورانه در مراحل مختلف و تحقیقات و توسعه حوزه فناوری های نوین مانند برق، الکترونیک، لیزر، فوتونیک، مکانیک، اتوماسیون، نفت و گاز و پتروشیمی، ماشین آلات سنگین، خطوط تولید، تجهیزات آزمایشگاهی و کالیبراسیون، هوافضا، انرژی های نو، مواد پیشرفته شیمیایی، فلزی، بیومواد و نانو، دارو، تجهیزات و ملزومات پزشکی و سلامت، زیست فناوری و سایر فناوری های نوین. ,انجام تحقیقات و پژوهش و نظارت، آینده پژوهی، شناسایی نیازهای پژوهشی، اجرای طرح های پژوهشی نوین، تهیه طرح توجیهی و گزارش امکان سنجی، شتابدهی استارتاپها و شرکتها، تهیه طرح و مدل کسب وکار، ارزیابی قابلیت تجاری سازی طرح ها، اختراعات و پروژه ها، انجام خدمات ارزیابی فنی، اقتصادی و مالی، تهیه طرحهای جامع فناوری، طراحی و تدوین بهینه سازی و اصلاح روشها، تامین منابع انسانی، انجام خدمات تبادل فناوری و واسطه گری، ارزیابی و ممیزی در حوزه های صنعتی و فناوری، ارزیابی طرحها، پروژه ها، شرکتها، فناوری، محصول و خدمات در تمامی حوزه های فنی، تولیدی و خدماتی، خدمات ارزیابی و ممیزی سیستم های مدیریت، ارزیابی توسعه ای و کاربردی و بنیادی، ایجاد، توسعه و مدیریت کسب و کار در حوزه های تولیدی، صنعتی، خدماتی و فناوری و تجاری سازی فناوری، خدمات فنی و تخصصی و بازرگانی، آسیب شناسی واحدهای تولیدی، مطالعه و طراحی و تحقیقات و انتقال تکنولوژی. ورود به همکاری های بین المللی در حوزه پژوهش و فناوری، اجرا و برگزاری همایش ها، سمینارها، دوره ها، گردهمایی ها، کنفرانس ها، تورها، نمایشگاه های تخصصی و عمومی و ارایه خدمات رویدادها و شبکه سازی، انجام فعالیت های برگزاری همایش وسمینار و ایجاد پایگاه های اطلاع رسانی جهت توسعه فناوری. ارایه خدمات مرتبط با تبادلات و صادرات و واردات فناوری، برگزاری رویدادهای حل چالش های فناورانه، رویدادهای سرمایه گذاری بر طرح های فناورانه و رویدادهای تامین مالی پروژه های فناورانه، اخذ و اعطای نمایندگی داخلی و خارجی و احداث شعبه در سراسر کشور، اخذ وام و تسهیلات ریالی و ارزی از کلیه بانکها و موسسات مالی و اعتباری داخلی و خارجی. ارزیابی و امکانسنجی فنی و اقتصادی طرح های صنعتی، بیوتکنولوژی، مواد دارویی، تجهیزات پزشکی، آزمایشگاهی، کشاورزی، امکان سنجی اقتصادی طرح های حوزه ی سلامت اعم از طرح های خدمات درمانی و بهداشتی، امور مربوط به محیط زیست و فعالیت های زیست محیطی، مشاوره و ارزیابی فنی و مالی شرکت ها، مشاوره و ارزیابی طرح های کسب و کار خلاقانه در حوزه سلامت، زیست فناوری، دارو، تجهیزات پزشکی، محیط زیست، تاسیس آزمایشگاههای تخصصی در حوزه های فعالیت شرکت، ارایه خدمات مشاوره و مربیگری برای توسعه و رشد شرکتها، ارایه خدمات مختلف مرتبط با حوزه سرمایه گذاری خطرپذیر، خرید و فروش و واردات و صادرات کلیه کالاهای مجاز بازرگانی، شرکت در مناقصات و مزایدات، عقد قرارداد با اشخاص حقیقی و حقوقی، اخذ وام و تسهیلات بانکی، اخذ و اعطای نمایندگی از شرکت ها و موسسات داخلی و خارجی، شرکت در نمایشگاههای داخلی و خارجی و بین المللی تخصصی و غیرتخصصی درصورت لزوم پس از اخذ مجوزهای لازم از مراجع ذیربط. درصورت لزوم پس از اخذ مجوزهای لازم از مراجع ذیربط مدت فعالیت : از تاریخ ثبت به مدت نامحدود مرکز اصلی : استان تهران، شهرستان تهران، بخش مرکزی، شهر تهران، شهیدقندی ـ نیلوفر، میدان شهید محمدرضا عشقیار (نیلوفر) ، خیابان شهید مجید حیدرنژاد (هفتم) ، پلاک ۲۴ ، ساختمان رئوف، طبقه۱ کدپستی ۱۵۳۳۸۷۴۶۱۱ سرمایه شخصیت حقوقی عبارت است از مبلغ ۱۰۰,۰۰۰,۰۰۰ ریال نقدی میزان سهم الشرکه هر یک از شرکا آقای میثم غلام های ابری به‌شماره ملی ۰۰۷۴۶۹۹۲۷۱ دارنده ۵۰۰۰۰۰۰۰ ریال سهم الشرکه آقای محمدحسن توفیقی دلال به شماره ملی ۰۷۹۳۳۷۰۷۵۲ دارنده ۵۰۰۰۰۰۰۰ ریال سهم الشرکه اعضا هیئت مدیره آقای میثم غلام های ابری به شماره ملی ۰۰۷۴۶۹۹۲۷۱ به سمت نایب رئیس هیئت مدیره به مدت نامحدود آقای محمدحسن توفیقی دلال به شماره ملی ۰۷۹۳۳۷۰۷۵۲ به‌سمت مدیرعامل به مدت نامحدود و به‌سمت رئیس هیئت مدیره به مدت نامحدود دارندگان حق امضا : کلیه اوراق و اسناد بهادار و تعهد آور شرکت از قبیل چک ،سفته ، بروات ، قراردادها، عقود اسلامی و همچنین کلیه نامه های عادی و اداری با امضاء مدیرعامل همراه با مهرشرکت معتبر می باشد. اختیارات مدیر عامل : طبق اساسنامه روزنامه کثیر الانتشار ابرار اقتصادی جهت درج آگهی های شرکت تعیین گردید. ثبت موضوع فعالیت مذکور به منزله اخذ و صدور پروانه فعالیت نمی باشد. سرمایه شرکت طی گواهی بانکی به‌شماره ۰۴۶۹۸۸۹۷۳۶۹۰ و تاریخ ۱۴۰۴/۱۱/۰۶ بانک ایران زمین شعبه آپادانا پرداخت گردیده است. سازمان ثبت اسنادواملاک کشور اداره ثبت‌شرکت ها و موسسات غیرتجاری تهران (۲۱۱۷۳۶۳)

پیشخوان
Pishkhan.com

وزیر راه و شهرسازی:

توسعه دسترسی به داده‌های هواشناسی خسارات را کاهش می دهد

وزیر راه و شهرسازی با تأکید بر نقش حیاتی داده‌های دقیق هواشناسی در مدیریت بحران، معیشت مردم و ایمنی حمل‌ونقل، گفت: افزایش دسترسی به داده‌ها موجب ارتقای پیش‌بینی‌ها و کاهش خسارات جانی و مالی می‌شود.

به گزارش وزارت راه و شهرسازی، فرزانه صادق،در مراسم افتتاح پروژه‌های هواشناسی استان فارس با قدردانی از تلاش‌های متخصصان سازمان هواشناسی کشور، اظهار کرد: علم هواشناسی محدود به خشکی نیست و در دریا، جاده‌ها و پروازها نقش تعیین‌کننده‌ای دارد و هرچه داده‌ها دقیق‌تر باشد، آثار مثبت آن به‌صورت ملموس در زندگی مردم نمایان می‌شود.

وی با اشاره به قرار گرفتن استان فارس در وضعیت هشدار قرمز به دلیل نزولات جوی اخیر افزود: پیش‌بینی‌های دقیق هواشناسی و تدابیر مبتنی بر این داده‌ها، موجب شد مدیریت بحران به‌خوبی انجام شود و میزان خسارات به حداقل برسد.

وزیر راه و شهرسازی با تأکید بر اهمیت احترام به محیط‌زیست و اقلیم تصریح کرد: بی‌توجهی به داده‌های جوی در گذشته خسارات جبران‌ناپذیری به مردم تحمیل کرده است.

صادق همچنین از تلاش برای حمایت بیشتر از سرمایه انسانی سازمان هواشناسی و تسهیل دسترسی به داده‌ها خبر داد و گفت: با وجود محدودیت‌ها، این سازمان مأموریت‌های خود را با سختی اما تعهد بالا پیش می‌برد.

بر اساس این گزارش، پروژه‌های اجراشده شامل نصب، ارتقا و راه‌اندازی ایستگاه‌های هواشناسی با اعتبار ۱۰۷ هزار و ۵۰۰ میلیون ریال، بهسازی ساختمان‌های اداری و ارتقای ایستگاه‌های خودکار به ارزش ۴۶ هزار میلیون ریال و ارتقای زیرساخت‌های ارتباطی و برق اضطراری ایستگاه‌ها با اعتبار ۳۶ هزار میلیون ریال است.

افتتاح و بهره‌برداری پروژه‌های اداره کل هواشناسی استان فارس هم‌زمان با دهه فجر ۱۴۰۴، با هدف توسعه زیرساخت‌های پایش جوی و ارتقای خدمات هواشناسی در سطح استان انجام شد. این پروژه‌ها با تمرکز بر افزایش دقت داده‌ها، پوشش نقاط فاقد ایستگاه و بهبود تاب‌آوری زیرساختی اجرا شده‌اند.

در بخش نصب، ارتقا و راه‌اندازی ایستگاه‌های هواشناسی، اعتباری بالغ بر ۱۰۷ هزار و ۵۰۰ میلیون ریال اختصاص یافت. این اقدامات شامل نصب ایستگاه جاده‌ای گردنه شول‌سنگر، بازنصب و ارتقای ایستگاه اقلیم‌شناسی خودکار تل‌بارگاه، خودکارسازی ایستگاه‌های باران‌سنجی دولت‌آباد و کُمهر و همچنین نصب ایستگاه‌های باران‌سنجی سنتی در مناطق فاقد زیرساخت شبکه و برق است.

در حوزه بهسازی فضاهای فیزیکی و تجهیزات، ساختمان اداری و ایستگاه‌های خودکار هواشناسی در شهرستان‌های درودزن، لامرد، اقلید، ممسنی و سپیدان با اعتباری معادل ۴۶ هزار میلیون ریال بهسازی و ارتقا یافتند.

همچنین در راستای تقویت زیرساخت‌های فنی، پروژه ارتقای ایستگاه‌های سطح استان با اعتبار ۳۶ هزار میلیون ریال اجرا شد که شامل فاز نخست ایمن‌سازی و ارتقای بستر ارتباطی ایستگاه‌های آباده و اقلید و اصلاح و ایجاد زیرساخت برق اضطراری برای ۲۵ ایستگاه هواشناسی است.

جامعه هدف این پروژه‌ها عموم مردم، به‌ویژه کشاورزان، متخصصان، مدیران و تصمیم‌گیران هستند. اهداف اصلی طرح شامل کمک به حکمرانی مبتنی بر داده از طریق پایش مستمر جو، تولید و داده‌کاوی بانک‌های اطلاعاتی، بهبود پیش‌بینی‌های جوی، توسعه روستایی، ارتقای اقتصاد جوامع روستایی و عشایری، توسعه هوش مصنوعی در پیش‌بینی‌های جوی، کاهش خطرپذیری بلایای جوی، اصلاح الگوی کشت، تقویت امنیت غذایی، طراحی اقلیمی، حفظ منابع انرژی، توسعه پایدار و کاهش هزینه‌های تمام‌شده پروژه‌های عمرانی است.

ابلاغ ضوابط و هزینه اصلاح مشخصات مسافر در بلیت هواپیما

سخنگوی سازمان هواپیمایی کشوری از ابلاغ ضوابط و سقف هزینه اصلاح نام و مشخصات مسافر در سیستم‌های رزرواسیون و بلیت پروازهای داخلی و خارجی به همه شرکت‌های هواپیمایی ایرانی خبر داد.

به گزارش سازمان هواپیمایی کشوری، مجید اخوان ضمن اعلام خبر فوق گفت: این بخشنامه در پی دریافت گزارش‌هایی مبنی بر اخذ هزینه‌های غیرمتعارف، غیرمنطقی و غیر اصولی از مسافران بابت اصلاح نام و مشخصات، و با هدف صیانت از حقوق مسافران و نظارت بر عملکرد شرکت‌های هواپیمایی صادر شده است.

وی افزود: بر اساس این ابلاغیه، تمامی بلیت‌های پروازهای سیستمی و چارتری مشمول رعایت مفاد بخشنامه مذکور است.

اخوان تصریح کرد: در این بخشنامه مقررات جدید، اصل غیرقابل انتقال بودن بلیت را نقض نمی‌کند و در مواردی که شرکت هواپیمایی با ارائه مستندات معتبر احراز کند اصلاح نام با هدف انتقال بلیت به شخص دیگر انجام می‌شود، مشمول این ضوابط نخواهد بود.

سخنگوی سازمان هواپیمایی کشوری خاطرنشان کرد: مطابق ضوابط اعلام‌شده، اصلاح برخی مشخصات از جمله عنوان مسافر (آقا/خانم و معادل‌های انگلیسی)، تاریخ تولد و تاریخ انقضای گذرنامه بدون دریافت هزینه انجام می‌شود.

وی افزود: اصلاح رایگان تاریخ تولد برای مسافران خردسال و کودک، مشروط به عدم تغییر در میزان تخفیف سنی بوده و در صورت تغییر، صرفاً مابه‌التفاوت نرخ قبلی و جدید دریافت خواهد شد.

اخوان یادآور شد: اصلاح نام مسافر در مواردی نظیر استفاده از نام مستعار، حذف پسوند یا یک واژه از نام‌های مرکب و یا اشتباهات املایی محدود (در حد ۲ تا ۳ حرف فارسی یا معادل انگلیسی آن)، با شرط ثبت صحیح کد ملی یا شماره گذرنامه و امکان تطبیق هویت، مجاز اعلام شده است.

سخنگوی سازمان هواپیمایی کشوری گفت: در این بخشنامه هرگونه سوءاستفاده در صدور بلیت با نام نادرست با این فرض که بعداً قابل اصلاح است را ممنوع اعلام کرده است.

اخوان تصریح کرد: براساس این ابلاغیه اصلاح نام مسافر صرفاً برای یک‌بار مجاز بوده و سقف هزینه قابل دریافت از مسافر در پروازهای داخلی و خارجی حداکثر ۲ میلیون ریال یا معادل ارزی آن تعیین شده است.

وی در پایان تاکید کرد: در صورت عدم رعایت مفاد این بخشنامه از سوی شرکت‌های هواپیمایی یا نمایندگان فروش، موضوع توسط سازمان و سایر مراجع نظارتی ذی‌صلاح رسیدگی و برخورد قانونی لازم با متخلفان صورت خواهد گرفت.

یک سوم واحدهای نهضت ملی مسکن به پولدارها رسید!

بررسی تازه‌ترین آمارهای رسمی وزارت راه و شهرسازی نشان می‌دهد بخش قابل‌توجهی از پروژه‌های نهضت ملی مسکن به دهک‌های پردرآمد جامعه اختصاص یافته است؛ به‌طوری‌که حدود ۳۰ درصد از کل واحدهای در حال ساخت این طرح، مربوط به دهک‌های هشتم، نهم و دهم درآمدی است.

بر اساس این آمار، در مجموع ۲۳۶ هزار و ۶۵۵ واحد مسکونی از پروژه‌های نهضت ملی مسکن برای دهک‌های پردرآمد (۸، ۹ و ۱۰) در حال احداث است؛ رقمی که با اهداف اولیه این طرح در زمینه حمایت از اقشار کم‌درآمد، محل بحث و انتقاد کارشناسان قرار گرفته است.

جزئیات تفکیکی داده‌ها نشان می‌دهد دهک هشتم درآمدی با ۸۵ هزار و ۵۲۰ واحد مسکونی، سهمی معادل ۱۰.۹ درصد از کل پروژه‌های نهضت ملی مسکن را به خود اختصاص داده است.

همچنین دهک دهم به‌عنوان پردرآمدترین دهک جامعه، صاحب ۶۸ هزار و ۳۴۴ واحد مسکونی از پروژه‌های در حال ساخت است که ۸.۶ درصد از کل واحدهای نهضت ملی مسکن را شامل می‌شود.

مجموع این ارقام نشان می‌دهد نزدیک به یک‌سوم ظرفیت نهضت ملی مسکن به دهک‌های بالای درآمدی اختصاص یافته؛ موضوعی که پرسش‌هایی جدی درباره اولویت‌بندی سیاست‌های حمایتی در حوزه مسکن و میزان تحقق اهداف عدالت‌محور این طرح ملی ایجاد کرده است.

خوداظهاری ۱۷ میلیون سرپرست خانوار در سامانه املاک و اسکان

تازه‌ترین وضعیت ثبت اطلاعات و آمار در سامانه ملی املاک و اسکان، حکایت از اتصال بیش از ۸۶ میلیون کدملی به کدپستی و خوداظهاری ۱۷ میلیون سرپرست خانوار در این سامانه دارد.

به گزارش وزارت راه و شهرسازی، این وزارتخانه نسبت به راه‌اندازی سامانه ملی املاک و اسکان اقدام کرده است و در حال حاضر داده‌های مورد نیاز از جمله محل سکونت و اقامت افراد، نحوه تصرف، نوع بنا، عمر بنا، شاخص‌های کیفی، مدت اقامت، تعداد واحد مسکونی و ... تا حد زیادی در این سامانه تکمیل شده است.

بر اساس آمارهای ارایه شده توسط معاونت مسکن و ساختمان، مهمترین کارهای انجام شده در این سامانه می‌توان به اتصال بیش از ۸۶ میلیون کد ملی به کدپستی، رشد اتصال خدمات دستگاه‌ها به استعلام اقامت اصلی از سامانه املاک و اسکان از ۲ خدمت از جمله خدمات آموزش و پرورش و وزارت راه و شهرسازی به ۱۵ خدمت از جمله گواهینامه رانندگی فراجا، بیمه مرکزی، صدور و تعویض دسته چک بانکی، اتصال معاملات در دفاتر اسناد رسمی و ....اشاره کرد.

سرگردانی کامیون‌داران ایرانی در مرز ازبکستان

جمعی از رانندگان ترانزیت ایرانی از سرگردانی خود در مرز با ازبکستان به دلیل کمبود سند «دوزبلاغ» خبر دادند.

به گزارش ایرنا، این رانندگان که تعداد آنان حدود ۲۰۰ نفر اعلام شده، طی تماس با خبرگزاری جمهوری اسلامی عنوان کردند که از روز ۳۱ ژانویه (۱۱ بهمن) تاکنون به دلیل نبود دوزبلاغ در مرز کشور ازبکستان مانده‌اند و اجازه ورود به این کشور پیدا نکرده‌اند.

همچنین تعدادی از رانندگان که از ازبکستان راهی بندرعباس بوده‌اند، به دلیل مشابه در مرز این کشور با ترکمنستان معطل مانده‌اند. این در حالی است که همه این رانندگان از کمبود امکانات اولیه رفاهی و سوخت در مرز به شدت گلایه دارند.

رانندگان عنوان کردند دست‌کم ۵ هزار دوزبلاغ برای استفاده رانندگان ارسال شده، اما تاکنون حتی یک برگ از آن در اختیارشان قرار داده نشده است.

آنان با یادآوری اینکه مطابق وعده مسئولان مقرر بود مجوز ترددها الکترونیکی شود، اما تاکنون به این وعده نیز عمل نشده است، رفع هرچه سریعتر مشکل یاد شده را از مسئولان وزارت راه و شهرسازی خواستار شدند.

این رانندگان همچنین متذکر شدند اینکه برخی مسئولان کم بودن ساعت کاری در مرزها را دلیل معطلی عنوان می کنند، درست نیست، چرا که فعالیت در مرزهای ترکمنستان و ازبکستان شبانه روزی است.

در همین زمینه، یکی از مسئولان سازمان راهداری به ایرنا گفت: مشکل اصلی از افزایش فصلی تردد در مرزها است و در همین زمینه خواستار افزایش ساعت کاری در مرز ترکمنستان شده ایم.

وی با رد محدودیت دوزبلاغ، افزود: دوزبلاغ‌ها به انجمن‌های باربری داده شده تا مطابق اسناد حمل بار، بین رانندگان توزیع شود. لذا در حوزه کشورهای آسیای میانه کمبود دوزبلاغ وجود ندارد.

سفر ونس به قفقاز ؛ به منظور حذف ایران و روسیه از معادلات تجاری «مسیر ترامپ»

ونس برای اجرای توافق صلح و پروژه مسیر ترامپ با هدف حذف ایران و روسیه از معادلات تجاری، عازم قفقاز می‌شود.

جی‌دی ونس، معاون رئیس‌جمهور آمریکا، در اقدامی که نشان‌دهنده خیز بلند واشنگتن برای بازتعریف معادلات قدرت در منطقه اوراسیاست، عازم ارمنستان و جمهوری آذربایجان می‌شود. هدف اصلی این سفر، تثبیت توافق صلحی است که با میانجی‌گری آمریکا حاصل شده و همچنین پیشبرد طرح راهبردی موسوم به «مسیر ترامپ» است؛ طرحی که واشنگتن آن را عاملی حیاتی برای مهندسی مجدد جریان تجارت، انرژی و نفوذ سیاسی در قفقاز جنوبی می‌داند.

ونس قرار است در تاریخ ۹ فوریه (۲۰ بهمن) وارد ایروان شود. تمرکز اصلی این سفر بر روی تجارت، سرمایه‌گذاری و زیرساخت‌های منطقه‌ای معطوف شده است، اما آنچه در کانون توجهات قرار دارد، پروژه بحث‌برانگیز «مسیر ترامپ برای صلح و رفاه بین‌المللی» (TRIPP) است.

این طرح شامل احداث یک مسیر جاده‌ای و ریلی ۴۳ کیلومتری از طریق خاک ارمنستان است که جمهوری آذربایجان را به منطقه نخجوان متصل می‌کند. نکته راهبردی و قابل تأمل این طرح آنجاست که این مسیر به عنوان یک کریدور تجاری جدید «شرق–غرب» طراحی شده که هدف صریح آن دور زدن خاک روسیه و ایران است.

این مسیر ترانزیتی بخشی از یک توافق صلح جامع‌تر است که در آگوست ۲۰۲۵ در واشنگتن و با فشار دیپلماتیک آمریکا میان نیکول پاشینیان، نخست‌وزیر ارمنستان و الهام علی‌اف، رئیس‌جمهور آذربایجان به امضا رسید؛ توافقی که ادعا می‌شود هدف آن پایان دادن به دهه‌ها مناقشه میان دو کشور است.

اگرچه جزئیات دقیقی از برنامه سفر منتشر نشده، اما دونالد ترامپ، رئیس‌جمهور آمریکا در اواخر ژانویه در پیامی در شبکه‌های اجتماعی ضمن اعلام این سفر، پرده از اهداف واشنگتن برداشت و نوشت: «ما مشارکت راهبردی خود را با آذربایجان عمیق‌تر خواهیم کرد، یک توافقنامه همکاری هسته‌ای صلح‌آمیز عالی با ارمنستان منعقد می‌کنیم، قراردادهایی برای تولیدکنندگان نیمه‌هادی خود امضا خواهیم کرد و تجهیزات دفاعی ساخت آمریکا مانند جلیقه‌های ضدگلوله و قایق‌های نظامی و موارد دیگر را به آذربایجان خواهیم فروخت».

پروژه مسیر ترامپ TRIPP که پتانسیل ایجاد پیوندهای تجاری جدید میان آسیای مرکزی و اروپا را با دور زدن ایران و روسیه دارد، می‌تواند مسیر انتقال مواد معدنی آسیای مرکزی به بازارهای غربی را هموار کند؛ موضوعی که یکی از محورهای اصلی اجلاس ترامپ و رهبران آسیای مرکزی در نوامبر ۲۰۲۵ بود.

جوزف اپستاین، مدیر مرکز تحقیقاتی «توران» در موسسه یورک‌تاون واشنگتن، در این باره می‌گوید: «نکته حائز اهمیت این است که شخص ونس عازم این سفر است. او اگرچه نماینده بخش انزواگرای کاخ سفید محسوب می‌شود، اما در این سفر از توافق‌هایی حمایت خواهد کرد که نفوذ روسیه و ایران را تضعیف می‌کنند و محور اصلی آن نیز مواد معدنی است».

آگهی دعوت برگزاری مجمع عمومی ، عادی (مرحله دوم)

سال ۱۴۰۴ انجمن صنفی کارفرمایی ماشین سازان و تولیدکنندگان تجهیزات پلیمری

بدین وسیله از کلیه اعضا، محترم انجمن صنفی کارفرمایی ماشین سازان و تولیدکنندگان تجهیزات پلیمری ، دعوت می گردد تا در مجمع عمومی ، عادی (مرحله دوم) که در روز یکشنبه مورخ ۱۴۰۴/۱۲/۱۷ ساعت ۱۳:۰۰ الی ۱۵:۰۰ در محل تهران ، خیابان قائم مقام فراهانی ، خیابان میرزا حسنی ، پلاک ۱۸ ، ساختمان شماره ۳ اتاق بازرگانی ، صنایع ، معادن و کشاورزی تهران، سالن اجتماعات کارآفرینان با دستورات جلسه ذیل تشکیل می شود، حضور بهم رسانید.

دستورات جلسه :

۱) استماع گزارش عملکرد هیئت مدیره و بازرسان و بررسی و تصویب آنها

۲) استماع گزارش خزانه دار و تراز مالی منتهی به پایان سال مالی و تصویب آنها

۳) انتخاب بازرسان

۴) سایر مواردی که در صلاحیت مجمع عمومی، عادی باشد

هیئت مدیره انجمن

آگهی دعوت مجمع عمومی عادی بطور فوق العاده (نوبت اول)

شرکت تعاونی مسکن کارکنان پژوهشگاه پلیمر و پتروشیمی ایران

به شماره ثبت ۲۳۰۸۲۴ و شناسه ملی ۱۰۱۰۲۷۱۸۷۹۵

تاریخ انتشار : ۱۴۰۴/۱۱/۲۰

بدینوسیله از کلیه اعضا دعوت میشود در جلسه مجمع عمومی عادی بطور فوق العاده نوبت اول که رأس ساعت ۱۰ روز سه شنبه مورخ ۱۴۰۴/۱۲/۱۲ در محل سالن اجتماعات پژوهشگاه پلیمر و پتروشیمی ایران واقع در تهران ، بزرگراه همت غرب، بعد از شهرک شهید باقری، بلوار پژوهش برگزار میگردد حضور بهم رسانند و در صورت عدم امکان حضور می توانند نماینده خود را انتخاب و در ساعات اداری با مراجعه به هیئت مدیره کتباً معرفی نمایند. طبق ماده ۱۹ آیین نامه تعداد آرا وکالتی هر عضو و هر شخص غیر عضو تنها یک رای خواهد بود .رسیدگی به صحت برگه های نمایندگی به عهده بازرس شرکت میباشد. بدین منظور عضو متقاضی اعطای نمایندگی باید حداکثر ظرف ۲۰ روز به دفتر تعاونی مراجعه و نماینده خود را کتباً معرفی نماید.

اعضای محترمی که آمادگی قبول سمت هیئت مدیره یا بازرسی شرکت را دارند می بایست حداکثر ظرف پنج روز از تاریخ نشر آگهی به شرکت مراجعه و ضمن تنظیم فرم درخواست مدارک خود را تحویل نمایند .

دستور جلسه :

۱– استماع گزارش هیئت مدیره و بازرس

۲– طرح و تصویب صورتهای مالی سالهای ۱۴۰۱و۱۴۰۲و۱۴۰۳

۳– انتخاب هیئت مدیره ۴– انتخاب بازرس

هیات مدیره

آگهی حق تقدم شرکت الکترونیک کارت دماوند (سهامی خاص)

شماره ثبت ۲۷۹۶۸۵ و شناسه ملی ۱۰۱۰۳۱۶۷۷۵۶

در اجرای ماده ۱۶۹ لایحه اصلاحی قانون تجارت، به اطلاع کلیه سهامداران و یا نمایندگان قانونی ایشان درشرکت الکترونیک کارت دماوند بشماره ثبت ۲۷۹۶۸۵ وشناسه ملی ۱۰۱۰۳۱۶۷۷۵۶ میرساند ، با عنایت به مصوبه مجمع عمومی فوق العاده مورخ ۱۴۰۴/۰۲/۱۳ و تفویض اختیار عملی نمودن افزایش سرمایه به هیات مدیره ، نظر به اینکه مقرر است سرمایه شرکت از مبلغ ۱,۰۶۰,۰۰۰,۰۰۰,۰۰۰ ریال به مبلغ ۲,۴۳۸,۰۰۰,۰۰۰,۰۰۰ ریال منقسم به ۲,۴۳۸,۰۰۰,۰۰۰ سهم ۱۰۰۰ ریالی با نام از طریق (مطالبات حال شده و آورده نقدی شرکا و همچنین مازاد تجدید ارزیابی دارائی های شرکت) افزایش یابد. لذا از کلیه سهامداران محترم یا نمایندگان قانونی ایشان در شرکت درخواست می شود از تاریخ نشر این آگهی به مدت ۶۰ روز از حق تقدم خود نسبت به هر سهم ۲/۳ سهم استفاده نمایند و مبلغ رسمی خرید سهام را به حساب شماره ۷۶۰۰۱۵۵۶ شرکت نزد بانک رفاه شعبه میدان فردوسی تهران واریز و قبض مربوطه را به دفتر شرکت واقع در استان تهران شهرستان تهران خیابان انقلاب نبش خارک پلاک ۹۵۸ طبقه اول کد پستی ۱۱۳۳۷۶۷۴۱۶ تسلیم نمایند.

بدیهی است پس از انقضا مهلت مقرر هیات مدیره می تواند سهام باقیمانده را به سایر متقاضیان واگذار نماید.

رئیس هیات مدیره – حسن عدل خواه

آگهی مزایده

شرکت معنا معدن نوآوری اندیشه در نظر دارد نسبت به برگزاری مزایده براساس شرایط زیر اقدام نماید :

– **موضوع مزایده:** فروش تابلو برق MV7 هفت سلولی یونیسیف دارای یک سلول ورودی، شش سلول خروجی، مجهز به رله زیمنس و مجهز به کلید های پارس سوئیچ واقع در شهرک صنعتی سمنان

– **مهلت دریافت اسناد شرکت در مزایده:** تا ساعت ۱۶ روز شنبه مورخ ۲ اسفند ماه ۱۴۰۴

– **مهلت تحویل پیشنهادات:** تا ساعت ۱۲ روز چهارشنبه مورخ ۶ اسفند ماه ۱۴۰۴

– **زمان بازگشایی پاکت های پیشنهادی:** ساعت ۱۵ روز چهارشنبه مورخ ۶ اسفند ماه ۱۴۰۴ و حضور نماینده شرکت کنندگان بلامانع است.

– **نحوه تحویل اسناد مزایده:** می بایست مدارک شرکت در مزایده (در یک پاکت ممهور و به صورت سربسته) در مقابل اخذ رسید به آدرس زیر تحویل گردد.

– **آدرس:** تهران، خیابان انقلاب، بین فلسطین و وصال، پلاک ۹۵۹ (دفتر شرکت معنا معدن نوآوری اندیشه)، واحد امور مالی شرکت

- سایر موارد در اسناد مزایده درج گردیده است.

همچنین هزینه درج آگهی بر عهده برنده مزایده خواهد بود.

- شرکت معنا معدن نوآوری اندیشه در رد یا قبول یک یا کلیه پیشنهادات مختار است.

متقاضیان در صورت نیاز به توضیحات بیشتر با شماره تلفن ۰۹۳۸۰۸۷۱۴۲۱ (آقای سیدی) تماس حاصل نمایند.

آگهی دعوت به مجمع عمومی فوق العاده گروه توسعه اقتصادی

جهت به شماره ثبت ۶۲۹۰۱۷ و شناسه ملی ۱۴۰۱۳۲۱۶۸۷۰

بدینوسیله از کلیه سهامداران محترم و نمایندگان قانونی آنها دعوت می نماید در جلسه مجمع عمومی فوق العاده گروه توسعه اقتصادی جهت که در تاریخ ۱۴۰۴/۱۱/۲۹ ساعت ۱۱:۳۰ در سالن اجتماعات ساختمان بلوار کشاورز برگزار می گردد، شرکت فرمایید. دستور جلسه: ۱– انتخاب اعضای هیئت مدیره و بازرسین جدید ۲– تعیین دارندگان حق امضا ۳– سایر مواردی که در صلاحیت مجمع عمومی فوق العاده می باشد. اعضایی که تمایل به عضویت در هیات مدیره را دارند می توانند تا مورخه ۱۴۰۴/۱۱/۲۵ به دفتر ستفای سازمان ارائه نمایند.

بازرس اصلی گروه توسعه اقتصادی جهت(سهامی خاص)

آگهی دعوت

بدینوسیه از کلیه سهامداران شرکت امان گاز سهامی خاص به شماره ثت ۵۴۰۵۳ و به شناسه ملی ۱۰۲۶۰۲۵۴۳۴۰ جهت شرکت در جلسه مجمع عمومی عادی بطور فوق العاده شرکت دعوت به عمل می آید که در تاریخ ۱۴۰۴/۱۱/۳۰ در ساعت ۸ صبح در محل شرکت حضور بهم رسانند .

دستور جلسه : ۱– نقل و انتقال سهام

رئیس هیئت مدیره

آگهی دعوت شرکت خدمات شیمیایی نوین شیمیار سهامی خاص

به شماره ثبت ۱۷۸۰۶۸ و شناسه ملی ۱۰۱۰۲۲۰۳۷۹۴

بدین وسیله از کلیه سهامداران شرکت خدمات شیمیایی نوین شیمیار به شماره ثبت ۱۷۸۰۶۸ و شناسه ملی ۱۰۱۰۲۲۰۳۷۹۴ دعوت به عمل می آید تا در جلسه مجمع عمومی عادی بطور فوق العاده که در تاریخ ۱۴۰۴/۱۲/۰۲ راس ۰۸:۰۰ در محل قانونی شرکت به نشانی استان تهران، شهرستان تهران، بخش مرکزی، شهر تهران، تیموری، کوچه شهید محمد رضا امید بکی، خیابان شهید دکتر حبیب اللّه، پلاک ۸۱، طبقه ۱ به کد پستی ۱۴۵۸۹۸۳۶۹۹ تشکیل می گردد، حضور بهم رسانند.

دستور جلسه:

انتخاب بازرسین/ تصویب تراز سود و زیان

هیئت مدیره

آگهی دعوت مجمع عمومی فوق العاده

و عادی بطور فوق العاده و هیات مدیره شرکت رای رد (سهامی خاص)

به شماره ثبت ۱۷۷۴۶۲ و شناسه ملی ۱۰۱۰۲۱۹۷۸۳۲

بدینوسیله از کلیه سهامداران محترم شرکت رای رد (سهامی خاص) دعوت میشود که در ساعت ۰۹:۰۰ صبح در جلسه مجمع عمومی فوق العاده و در ساعت ۱۰:۳۰ صبح در جلسه مجمع عمومی عادی بطور فوق العاده شرکت، همچنین در ساعت ۱۱:۰۰ صبح در جلسه هیات مدیره (هر سه جلسه در یک روز) در مورخ ۱۴۰۴/۱۲/۰۲ که در محل قانونی شرکت تشکیل می گردد حضور بهم رسانند.

۱- دستور جلسه اول، مجمع عمومی فوق العاده شرکت راس ساعت صبح ۰۹:۰۰ :

- اعلام تغییر محل قانونی شرکت (تغییر آدرس)

۲- دستور جلسه دوم، مجمع عمومی عادی بطور فو ق العاده شرکت ساعت ۱۰:۳۰صبح:

- تعیین مدیران شرکت (انتخاب اعضاء هیات مدیره)- انتخاب بازرسین اصلی و علی البدل

۳- دستور جلسه سوم، هیات مدیره شرکت در ساعت ۱۱:۰۰ صبح:

- تعیین سمت های مدیران (اعضاء هیات مدیره) - تعیین حق امضاء اعضاء هیات مدیره

هیات مدیره شرکت رای ری (سهامی خاص)

آگهی دعوت

بدینوسیه از کلیه سهامداران شرکت امان گاز سهامی خاص به شماره ثت ۵۴۰۵۳ و به شناسه ملی ۱۰۲۶۰۲۵۴۳۴۰ جهت شرکت در جلسه مجمع عمومی عادی بطور فوق العاده شرکت دعوت به عمل می آید که در تاریخ ۱۴۰۴/۱۱/۳۰ در ساعت ۱۰ صبح در محل شرکت حضور بهم رسانند .

دستور جلسه : ۱– تعیین سمت مدیران

۲.تعیین دارندگان حق امضاء

رئیس هیئت مدیره

آگهی دعوت

بدینوسیه از کلیه سهامداران شرکت امان گاز سهامی خاص به شماره ثت ۵۴۰۵۳ و به شناسه ملی ۱۰۲۶۰۲۵۴۳۴۰ جهت شرکت در جلسه مجمع عمومی عادی بطور فوق العاده شرکت دعوت به عمل می آید که در تاریخ ۱۴۰۴/۱۱/۳۰ در ساعت ۹ صبح در محل شرکت حضور بهم رسانند .

دستور جلسه : ۱– انتخاب وتعیین سمت مدیران ۲. انتخاب بازرسین

رئیس هیئت مدیره

بازدهی صندوق‌های طلا در بازار سرمایه بیش از بازدهی ارز

طبق داده‌های آماری مرکز نظارت بر صندوق‌های سرمایه‌گذاری سازمان بورس و اوراق بهادار، در بازه زمانی ۲ تا ۸ بهمن ۱۴۰۴ بازده ۴ ابزار سرمایه‌گذاری بورس مثبت بود.

به گزارش سنا، داده‌های مرکز نظارت بر صندوق‌های سرمایه‌گذاری سازمان بورس و اوراق بهادار نشان می‌دهد در هفته منتهی به ۸ بهمن ۱۴۰۴ بازده موزون صندوق‌های سرمایه‌گذاری در اوراق بهادار مبتنی بر کالا(طلا) به «۲۳.۴» درصد رسید تا به این ترتیب سرمایه‌گذاران در صندوق‌های طلای فعال در بازار سرمایه در هفته گذشته بازدهی بیش از بازار ارز کسب کنند.

در این هفته، بازده موزون صندوق‌های طلا شانه‌به شانه بازده بازارهای پر ریسک‌تر معاملات فیزیکی طلا و سکه حرکت کرد و به پر بازده‌ترین ابزار سرمایه‌گذاری بورس تبدیل شد.

درهفته گذشته، بازده موزون صندوق در صندوق‌ها «۴.۸» درصد تخمین زده شد. بازده موزون صندوق‌های سرمایه‌گذاری در اوراق بهادار مبتنی بر کالا(انرژی) هم «۱.۳» درصد بود. بازده موزون صندوق‌های سرمایه‌گذاری در اوراق بهادار با درآمد ثابت هم به «۰.۶» رسید.

در هفته گذشته بازده موزون ۵ ابزار سرمایه‌گذاری بورس در کنار بازار ارز دیجیتال، منفی بود.

معرفی برترین سکوهای تامین مالی جمعی

نتایج بررسی‌های مدیریت پژوهش سازمان بورس از رشد ۵۱ درصدی عملکرد سکوهای تامین مالی جمعی در ۱۰ ماه امسال نسبت به مدت مشابه سال قبل حکایت دارد. بر اساس گزارش آماری این مدیریت در ۱۰ ماه امسال ۱۳.۷ همت برای ۶۹۰ طرح تامین مالی شده در حالی که در مدت مشابه سال قبل، حدود ۹ همت برای ۵۶۱ طرح تامین مالی شده بود. به این ترتیب تامین مالی سکوها در ۱۰ ماه امسال در مقایسه با مدت مشابه پارسال با رشد ۵۱ درصدی همراه بوده است.

به گزارش سنا، گزارش آماری مدیریت پژوهش سازمان بورس از عملکرد سکوهای تامین مالی جمعی از ابتدای امسال تا پایان دی گویای این است که سکوهای «ایساتیس کراد، هم‌آفرین و حلال فاند» به ترتیب با ۱،۶۳۴ برای ۷۷ طرح، ۱،۳۷۴ برای ۶۵ طرح و ۹۳۱ میلیارد تومان برای ۴۸ طرح رتبه‌های اول تا سوم را از حیث ارزش تامین مالی داشته‌اند.

در گزارش مدیریت پژوهش سازمان بورس و اوراق بهادار روند یک ساله تعداد طرح‌ها و ارزش تامین مالی انجام شده از طریق سکوهای تامین مالی نیز بررسی شده است. بر این اساس، در دی امسال، حدود ۱.۵ همت برای ۷۸ طرح از طریق سکوها تامین مالی شد.

تامین مالی جمعی روشی است که در آن سرمایه مورد نیاز برای تامین مالی یک کسب‌وکار از پس‌اندازهای خُرد جمع‌آوری می‌شود. این مشارکت جمعی از طریق سکوهای دارای مجوز تامین مالی جمعی از فرابورس و سازمان بورس و اوراق بهادار انجام می‌گیرد.

فراخوان سازمان بورس درباره پیش‌نویس اصلاح دستورالعمل‌های «پذیرش اوراق بهادار در بورس تهران» و «پذیرش، عرضه و نقل و انتقال اوراق بهادار در فرابورس»

سازمان بورس و اوراق بهادار درباره پیش‌نویس اصلاحات دستورالعمل‌های «پذیرش اوراق بهادار در بورس اوراق بهادار تهران» و «پذیرش، عرضه و نقل و انتقال اوراق بهادار در فرابورس ایران» در پایگاه قوانین و مقررات بازار سرمایه فراخوان صادر کرد.

به گزارش سنا، زینب فلاح رییس مرکز مشاوران حقوقی و تدوین مقررات بازار سرمایه اعلام کرد: در اجرای ماده ۷ قانون بازار اوراق بهادار و ماده ۳۰ الحاقی به قانون بهبود مستمر محیط کسب وکار، پیش‌نویس اصلاحات «دستورالعمل پذیرش اوراق بهادار در بورس اوراق بهادار تهران» و «دستورالعمل پذیرش، عرضه و نقل و انتقال اوراق بهادار در فرابورس ایران (شرکت سهامی عام)» بر مبنای نظرهای تخصصی و کارشناسی واحدهای ذی‌ربط در سازمان بورس و اوراق بهادار و ارکان مرتبط در بازار سرمایه تنظیم شده و به منظور استفاده از نظرهای ارزشمند عموم علی‌الخصوص صاحب‌نظران در حوزه بازار سرمایه در تدوین نهایی این دستورالعمل منتشر می‌شود.

براین اساس از تمامی فعالان بازار سرمایه و نیز صاحب‌نظران در این حوزه دعوت می‌شود با مطالعه کامل پیش‌نویس، نظرها، پیشنهادها و انتقادهای خود را حداکثر تا تاریخ ۲۶ بهمن ۱۴۰۴ از طریق این پیوند به پایگاه قوانین و مقررات بازار سرمایه ارسال کنند.

نقش ناترازی انرژی و افزایش ریسک‌های سیستماتیک در روند تولید صنایع بورس

نتایج پژوهش‌های اداره میزهای صنعت و رتبه‌بندی ناشران سازمان بورس و اوراق بهادار از روند تولید صنایع کلیدی بازار سرمایه نشان می‌دهد در دی ۱۴۰۴ نسبت به مدت مشابه سال ۱۴۰۳ به جز صنایع فلزات اساسی و فرآورده‌های نفتی که با رشد تولید روبه‌رو بوده‌اند، باقی صنایع تحت تاثیر ناترازی انرژی و ریسک‌های سیستماتیک، تولیدشان کاهش یافته است.

به گزارش سنا، یافته‌های اداره میزهای صنعت و رتبه‌بندی ناشران سازمان بورس و اوراق بهادار حاکی از این است که ناترازی انرژی و افزایش ریسک‌های سیستماتیک نقش مهمی در روند تولید صنایع و برنامه راهبری آن‌ها برای مدیریت بازار در دی امسال در مقایسه با مدت مشابه پارسال داشته است.

مقدار تولید صنعت خودرو از ۱۰۴ هزار ۳۴۲ دستگاه در دی پارسال به ۷۸ هزار و۴۳۳ دستگاه در دی امسال رسید. مقدار تولید این صنعت در این بازه زمانی با افت ۲۵ درصدی روبه‌رو شده است.

هم‌چنین، مقدار تولید صنعت خودرو در دی نسبت به آذر نیز با افت ۱۶ درصدی همراه بوده است.

براساس این گزارش، مقدار تولید صنعت فلزات اساسی با رشد ۲ درصدی از ۲ میلیون و ۲۲۱هزار و ۵۵۹ تن در دی پارسال به ۲ میلیون و ۲۶۱ هزار و ۴۴۵ تن در دی امسال رسیده است. تولید این صنعت نسبت به آذر اما با افت ۱۵ درصدی روبه‌رو بوده است.

داده‌های آماری اداره میز صنعت و رتبه‌بندی ناشران سازمان بورس و اوراق بهادار حاکی از آن است که تولید صنعت استخراج کانه‌های فلزی، با افت ۶ درصدی از ۷ میلیون و ۵۵ هزار و ۹۳۱ تن در دی پارسال به ۶ میلیون و ۶۲۸ هزار و ۳۹ تن در دی امسال رسیده است.

تولید این صنعت نیز نسبت به آذر نیز با افت ۲۵ درصدی روبه‌رو بوده است.

داده‌های آماری گزارش اداره میزهای صنعت و رتبه‌بندی ناشران سازمان بورس نشان می‌دهد؛ میزان تولید صنعت فرآورده‌های نفتی نیز با رشد یک درصدی از ۶ میلیون و ۵۹ هزار و ۷۸۹مترمکعب در دی پارسال به ۶ میلیون و ۱۳۲هزار و ۵۷۶ هزار مترمکعب در دی امسال رسیده است.

تولید این صنعت نسبت به آذر ۱۴۰۴ نیز با رشد اندک روبه‌رو شده است.

بررسی‌ها نشان می‌دهد صنعت محصولات شیمیایی نیز با افت اندک از ۳ میلیون و ۷۸ هزار و۷۰۴ تن در دی پارسال به ۳ میلیون و ۲۰ هزار و ۲۹۵ تن در دی امسال رسیده است.

پذیره نویسی الکترونیک حق تقدم ۱۱ ناشر در دی ۱۴۰۴

۱۱ ناشر حاضر در بازار سرمایه پذیره نویسی الکترونیک حق تقدم سهامداران خود را با هدف تسهیل فرایند افزایش سرمایه در آخرین ماه فصل پاییز سال جاری عملیاتی کردند.

به گزارش سپرده‌گذاری مرکزی اعلام مکرد در دی امسال، پذیره نویسی الکترونیک حق تقدم ۱۱ شرکت حاضر در بازار سرمایه برای سهام‌داران عملیاتی شده است.

در دی سال جاری، ۱۱ ناشر، شامل «بیمه حافظ (ذوحافظح)، بیمه زندگی آگاه (ذبزندگیح)، فولاد سیرجان ایرانیان (سیسکوح)، پرداخت الکترونیک پاسارگاد (پی پادح)، خدمات انفورماتیک (رانفورح)، ایران ترانسفو (بترانسح)، بیمه اتکایی امین (اتکامح)، کشت و دام گلدشت نمونه اصفهان (ذزگلدشتح)، سرمایه گذاری سپه (وسپهح)، بیمه میهن (ذمیهنح) و داروسازی شهید قاضی (ذدقاضیح)» پذیره‌نویسی الکترونیک حق‌تقدم خود را از طریق سپرده‌گذاری مرکزی انجام داده‌اند.

پیشخوان
Pishkhan.com

اقتصادی ابرار
Daily Economic News

گزارش بازار بورس

شاخص کل	۴,۱۷۴,۳۸۰ (۱۰,۴۰۲) ۰.۲۵%
شاخص هم وزن	۱,۰۳۰,۶۳۱ (-۴,۴۴۵) -۰.۴۳%
ارزش بازار	۱۳,۳۱۳.۵T (۸۴ B$)
ارزش معاملات خرد	۱۹.۲T
ارزش م صندوق درآمدثابت	۱۹.۸T
ارزش م صندوق کالایی	۱۸.۷T
ارزش معاملات آپشن	۱.۲T
ارزش معاملات بلوک سهام	۱.۷T
ارزش معاملات بلوک صندوق	۳.۹T
ارزش معاملات پایانی TAL	۳.۷B
حجم معاملات خرد	۲۹.۸B
ورود پول حقیقی	-۱.۲T
ورود پول صندوق درآمدثابت	۸۰.۷B
ورود پول صندوق کالایی	۶۷۰.۳B
تعداد نماد مثبت	۲۰۰ (۲۲%)
تعداد نماد منفی	۷۰۸ (۷۸%)
سرانه خرید حقیقی	۷۴.۶
سرانه فروش حقیقی	۹۱.۴
میانگین قیمت بازار	L -۱.۰۸ C -۰.۳۵

پایش معاملات بازار بورس

#	بورس	فرابورس	سهامی	خرد	درآمدثابت	آپشن	کالایی
نمادها	۳۵۹	۳۸۲	۱۶۷	۹۰۷	۸۸	۱۳۱۸	۳۰
نماد مثبت	۷۴ (۲۱%)	۸۳ (۲۲%)	۴۳	۲۰۰ (۲۲%)	-	-	-
نماد منفی	۲۸۵ (۷۹%)	۲۹۹ (۷۸%)	۱۲۴	۷۰۸ (۷۸%)	-	-	-
صف خرید	۱۹ (۵%)	۲۶ (۷%)	۱	۴۶ (۵%)	-	-	-
صف فروش	۱۲۵ (۳۵%)	۱۱۸ (۳۱%)	۳	۲۴۶ (۲۷%)	-	-	-
ارزش صف خرید	۱۲۴.۱B	۸۷.۹B	۸۶۸.۲M	۲۱۲.۹B	-	-	-
ارزش صف فروش	۳۰۶.۶B	۲۲۱.۵B	۱۸.۷B	۵۴۶.۸B	-	-	-
ورود پول حقیقی	-۶۴۱B	-۲۲۲.۲B	-۳۰۷.۴B	-۱.۲T	۸۰.۷B	-۳.۱M	۶۷۰.۳B
ارزش معاملات	۹.۱T	۲.۱T	۸T	۱۹.۲T	۱۹.۸T	۱.۲T	۱۸.۷T
حجم معاملات	۲۲.۱B	۵B	۲.۷B	۲۹.۸B	۷.۷B	۶۶.۳M	۱.۹B
تعداد معاملات	۵۲۲.۴K	۲۲۷K	۱۵۰K	۸۹۹.۳K	۹۴.۶K	۲۲۵.۹K	۳۱۱.۲K

تعداد نماد در محدوده قیمتی

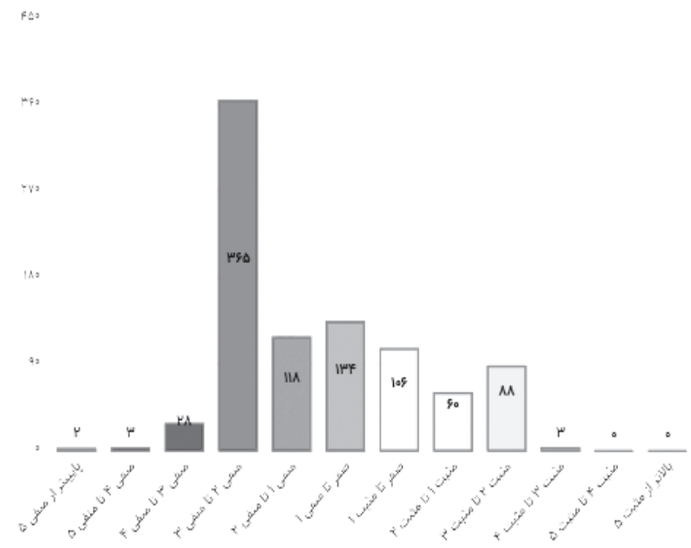

بهترین قدرت خریدار حقیقی

نماد	قدرت خرید	سرانه خرید	قیمت آخر	حجم
ولنا	۱۵۳	۸۶M	=	۶۱.۲K
ثرود	۴۲	۱.۴B	۳	۲.۸M
دریا	۲۴	۳۰.۹M	-۰.۷	۲۸.۴M
فلزا	۱۹	۵۲M	-۱.۳	۴۵۲.۲K
امیح	۱۸	۶.۵M	-۲.۱	۵.۱M
رتاب	۱۷	۱۸۳.۱M	۳	۴.۸M
کیمیا	۱۶	۳۴.۷M	-۰.۵	۲.۹M
ولنوین	۱۶	۷۴M	۱.۹	۱۸.۵M
دانر	۱۶	۴۴M	۳	۱۲M
نخریس	۱۵	۸.۵M	۱.۶	۱۷۶.۳K
ونتو	۱۵	۱۱۰.۶M	۳	۸M
اخشان	۱۳	۸.۵M	۱.۵	۳۱۶.۹K
سجواف	۱۳	۱۸۹.۱M	۳	۲.۳M
فاخوار	۱۲	۱۰۰M	-۱	۷۹۸.۷K

بهترین سرانه خریدار حقیقی

نماد	سرانه خرید	قدرت خرید	قیمت آخر	حجم
ولملت	۲.۱B	۵	۲.۹	۵۲.۵M
ثرود	۱.۴B	۴۲	۳	۲.۸M
تکنو	۶۸۷.۶M	۲	۳	۷۴M
موج	۳۵۱.۷M	۱	-۰.۶	۳۲۵.۱M
پدرخش	۳۰۸.۸M	۳	۳	۳۴.۴M
تارنج هرم	۲۸۶.۳M	۱	۳.۶	۱۱۳.۴M
بیدار	۲۷۲.۹M	۱	-۱.۵	۲۳۰M
پلاست	۲۴۲.۱M	۱۱	۳	۲۴.۳M
تجنوب	۲۴۱.۷M	۴	۳	۴.۵M
قجام	۲۳۱.۶M	۲	۳	۱۴.۳M
هرم	۲۲۹.۲M	۱	-۰.۲	۳۳۳.۴M
سهرمز	۲۱۹.۵M	۸	۳	۱.۸M
سهرمزح	۲۱۸.۷M	۸	۳	۳.۲M
فرا	۱۹۲.۱M	۲	۲.۸	۳۰.۷M

بیشترین ورود پول حقیقی به گروه

گروه	ورود پول	ارزش معاملات	قدرت خرید
نفتی	۶۷.۲B	۱.۹T	۰.۷
فنی و مهندسی	۱۴.۸B	۱۴۰.۲B	۱.۱
رایانه	۷.۳B	۵۸B	۲.۳
انبوه سازی	۶.۹B	۱۱۴.۸B	۲.۴
واسطه گری	۴.۲B	۵۶.۹B	۳.۵
قندوشکر	۳.۵B	۵۵.۸B	۱.۳
استخراج نفت	۲.۲B	۱۷.۳B	۱.۳
منسوجات	۱.۴B	۱۲.۳B	۱.۳
بیمه‌کاری	۱۴۱.۱M	۶.۷B	۱.۴
حمل آبی	۱۲۷M	۲.۵B	۱.۱
ارتباطات	۸۴M	۱۹.۸B	۱.۱

بیشترین خروج پول حقیقی از گروه

گروه	خروج پول	ارزش معاملات	قدرت خرید
صندوق	-۳۰۸B	۸T	۰.۶
شیمیایی	-۱۸۴.۶B	۲.۷T	۰.۷
سرمایه گذاری	-۱۳۸.۱B	۵۲۸.۶B	۱
دارویی	-۸۸.۲B	۲۹۳.۶B	۰.۶
غذایی	-۸۵.۸B	۳۱۹.۴B	۰.۸
چندرشته	-۷۵.۲B	۵۸۳.۵B	۰.۸
بانک	-۷۲.۴B	۱.۱T	۰.۶
زراعت	-۶۳.۹B	۱۶۱.۵B	۰.۷
فلزات	-۴۱.۶B	۱.۲T	۰.۸
کاغذی	-۳۲.۶B	۵۳.۱B	۱.۵
کانه فلزی	-۳۲.۱B	۵۹۶B	۰.۶
برقی	-۲۰.۴B	۴۵.۷B	۰.۵

ورود پول و ارزش خرید حقیقی و حقوقی

بیشترین ارزش خرید حقیقی

نماد	قیمت آخر	قدرت خرید	حجم خرید حقیقی	ارزش حقیقی
موج	-۰.۶	۰.۹	۳۱۷.۴M	۱.۲T
هرم	-۰.۲	۱	۲۸۴M	۱T
شبندر	۰.۷	۰.۷	۸۳۱.۸M	۷۱۷B
فملی	-۲.۹	۰.۵	۴۴۹M	۶۸۲.۱B
وبملت	۰.۸	۰.۸	۴.۱B	۵۴۱.۴B
بیدار	-۱.۵	۰.۹	۲۲۴.۵M	۵۲۰.۲B
دریکه	-۲.۱	۰.۹	۱۵.۳M	۴۷۸.۱B
دوایکس	-۴	۰.۷	۳۱۲.۵M	۴۲۹.۶B
پارسان	۱.۱	۰.۶	۱۳۰.۶M	۴۲۸.۴B
پتایش	-۱.۹	۱	۱۲.۳M	۳۸۵.۶B
توان	۱	۱.۱	۹۷.۷M	۳۴۲.۱B
روند	-۳	۱.۹	۵۷.۹M	۳۳۲.۱B
شتران	۰.۳	۱	۷۲۷.۴M	۳۲۷.۳B
شیدیس	۰.۸	۰.۶	۵.۶M	۳۲۵.۳B

بیشترین ارزش خرید حقوقی

نماد	قیمت آخر	قدرت خرید	حجم خرید حقوقی	ارزش حقوقی
اروند	-۳	۱.۹	۳۷.۶M	۲۱۵.۸B
وبملت	۰.۸	۰.۸	۱.۴B	۱۸۹.۴B
اخرم	-۰.۲	۱	۴۹.۴M	۱۶۶B
شست	۲.۳	۱.۵	۸۲۸.۷M	۱۴۴.۲B
شبندر	۰.۷	۰.۷	۱۵۷M	۱۳۵.۳B
پارسان	۱.۱	۰.۶	۳۸.۴M	۱۲۵.۹B
شپنا	-۱.۱	۰.۷	۱۵۶.۵M	۱۱۰.۲B
فملی	-۲.۹	۰.۵	۶۷.۴M	۱۰۲.۳B
وغدیر	-۲.۵	۰.۳	۶۱.۶M	۹۵.۲B
شپدیس	۰.۸	۰.۶	۱.۶M	۹۳.۹B
توان	۱	۱.۱	۲۵.۴M	۸۸.۸B
شتران	۰.۳	۱	۱۳۵.۷M	۶۱.۱B
نماد	-۳	۳.۸	۱۸۰.۸M	۵۶.۷B
شبریز	-۳	۰.۴	۱۸.۳M	۵۵.۹B

بیشترین ورود پول حقوقی

نماد	قیمت آخر	خرید حقوقی	حجم	ورود پول
اروند	-۳	۳۷.۶M	۹۵.۴M	-۱۷۷B
وغدیر	-۲.۵	۶۱.۶M	۹۰.۴M	-۷۰.۱B
هرم	-۰.۲	۴۹.۴M	۳۳۳.۴M	-۶۰.۱B
نماد	-۳	۱۸۰.۸M	۳۵۴.۹M	-۴۸.۳B
وسایا	-۲.۹	۸۴.۸M	۱۵۰.۹M	-۴۶B
شپد	-۱.۱	۱۵۶.۵M	۳۹۶.۹M	-۳۷.۸B
شبریز	-۳	۱۸.۳M	۳۶.۸M	-۳۴B
چاپ	-۲.۳	۳۹.۹M	۵۵M	-۳۲.۹B
وبملت	۰.۸	۱.۴B	۵.۵B	-۳۱.۱B
سپید	-۳	۲۰.۵M	۲۴.۲M	-۲۶.۳B
شیراز	-۳	۵.۱M	۱۰.۲M	-۲۶B
ومعادن	-۳.۲	۱۳۱.۸M	۲۲۹.۵M	-۲۴.۹B
تکورش	-۳	۳۱.۷M	۴۴.۴M	-۱۹.۴B
دعبید	-۳	۲۹.۷M	۴۴M	-۱۸B

بیشترین ورود پول حقیقی

نماد	قیمت آخر	خرید حقیقی	حجم	ورود پول
پارسان	۱.۱	۱۳۰.۶M	۱۶۹M	۹۴.۴B
شبندر	۰.۷	۸۳۱.۸M	۱B	۸۹B
موج	-۰.۶	۳۱۷.۴M	۳۲۵.۱M	۷۰.۶B
شتران	۰.۳	۷۲۷.۴M	۸۶۳.۱M	۵۹.۱B
شپدیس	۰.۸	۵.۶M	۷.۳M	۴۸.۳B
وتژ	۰	۳۰.۲M	۷۷.۶M	۳۰.۲B
فملی	-۲.۹	۴۴۹M	۵۱۶.۴M	۲۷.۲B
بیدار	-۱.۵	۲۲۴.۵M	۲۳۰M	۲۰.۳B
شراش	-۲.۹	۴.۹M	۵.۴M	۱۵.۶B
رمپنا	۰.۷	۷۵M	۸۳.۸M	۱۵.۴B
وپاسار	۳	۴۹.۳M	۱۵۰.۳M	۱۳.۲B
پالایش	-۱.۹	۱۲.۳M	۱۳.۶M	۱۲.۵B
جهش	۰.۴	۱۰۹M	۱۲۲.۹M	۱۱.۳B
زگرس	-۳	۳M	۳.۵M	۱۰.۵B

نوربخش:

تبعیض در دسترسی به اینترنت، توجیه فنی ندارد

رئیس کمیسیون تحول، نوآوری و بهره‌وری اتاق بازرگانی تهران با تأکید بر اینکه اینترنت امروز به یک خدمت عمومی مشابه آب و برق تبدیل شده است، گفت: هرگونه تمایز در دسترسی کاربران به اینترنت، از جمله وایت‌لیست‌ها، فاقد توجیه فنی در حوزه فناوری اطلاعات بوده و تصمیم‌گیری‌ها در این زمینه بیشتر ریشه در ملاحظات امنیتی دارد.

مازیار نوربخش، رئیس کمیسیون تحول، نوآوری و بهره‌وری اتاق بازرگانی تهران، در گفت‌وگو با سیتنا، با اشاره به تداوم نارضایتی‌ها از وضعیت اینترنت کشور با وجود بازگشت نسبی ثبات، اظهار کرد: «پیشنهاد همیشگی ما دسترسی آزاد اینترنت برای همه افراد است. اینترنت دیگر در دنیا مزیتی نیست که بتوان برای آن تمایز قائل شد؛ همان‌طور که برای خدمات عمومی مانند آب و برق، تبعیضی در دسترسی وجود ندارد.»

وی افزود: «اینکه بخواهیم اینترنت را با کیفیت‌های متفاوت در اختیار گروه‌های مختلف قرار دهیم، اساساً بحث درستی نیست و ورود به چنین موضوعی را از منظر کارشناسی صحیح نمی‌دانم.»

نوربخش با بیان اینکه مدیریت فعلی اینترنت بیش از آنکه فنی باشد، امنیتی است، تصریح کرد: «به نظر می‌رسد تصمیم‌گیری‌ها در این حوزه به دلیل ریسک‌های امنیتی صورت می‌گیرد و مشخص نیست با چه منطق و رویکردی برخی سرویس‌ها آزاد و برخی دیگر مسدود می‌شوند. بسیاری از پلتفرم‌هایی که اکنون محدود شده‌اند، پیش از این بدون مشکل در دسترس بودند؛ مانند واتساپ.»

وی تأکید کرد: «در این شرایط، عملاً موضوعی وجود ندارد که از منظر فناوری اطلاعات بتوان درباره آن نظر کارشناسی داد، چراکه تصمیم‌ها خارج از حوزه IT و در نهادهای امنیتی اتخاذ می‌شود. همین عدم شفافیت نیز باعث تقویت شایعات درباره آزمایش سامانه‌های جدید فیلترینگ و تقویت وایت‌لیست‌ها شده است.»

رئیس کمیسیون تحول، نوآوری و بهره‌وری اتاق بازرگانی تهران با اشاره به مسئولیت نهادها در این زمینه گفت: «اگر اختلال‌ها مربوط به کندی، قطعی یا کیفیت دسترسی باشد، مسئولیت آن قطعاً بر عهده وزارت ارتباطات است، اما فیلتر بودن محتواها، محدودسازی یا نوسانات مقطعی در دسترسی به سایت‌ها، از حوزه اختیارات این وزارتخانه خارج بوده و در نهادهای امنیتی تصمیم‌گیری می‌شود.»

نوربخش درباره وضعیت اینترنت اتاق بازرگانی تهران نیز توضیح داد: «در حال حاضر وضعیت اینترنت اتاق به حالت عادی بازگشته و تفاوتی با سایر مجموعه‌ها ندارد. تنها در مقطعی و برای مدت کوتاه، جایگاه هایی برای تسهیل دسترسی اعضا فعال شده بود که آن موضوع نیز جمع شد و اکنون اینترنت خاص یا متمایزی برای اتاق بازرگانی وجود ندارد.»

معاون وزیر ارتباطات:

قطع اینترنت هزار میلیارد تومان برای شرکت زیرساخت عدم‌النفع ایجاد کرد

معاون سیاست‌گذاری و برنامه‌ریزی توسعه فاوا و اقتصاد دیجیتال وزارت ارتباطات، با تأکید بر نقش حیاتی اینترنت در تداوم فعالیت‌های اقتصادی، اختلالات اخیر شبکه را عاملی مؤثر در تضعیف عملکرد بنگاه‌ها، اخلال در جریان نقدینگی و وارد آمدن آسیب‌های ساختاری به اقتصاد دیجیتال کشور دانست.

احسان چیت‌ساز، معاون سیاست‌گذاری و برنامه‌ریزی توسعه فاوا و اقتصاد دیجیتال وزارت ارتباطات در گفت و گو با سیتنا، با تشریح پیامدهای اقتصادی ناپایداری اینترنت، اظهار داشت: در سطح زیرساختی، تنها در شرکت ارتباطات زیرساخت کشور، بیش از یک هزار میلیارد تومان عدم‌النفع ایجاد شده است. این کاهش تحقق درآمد، در برخی موارد به حدی بوده که توان شرکت‌ها برای تأمین هزینه‌های جاری، از جمله پرداخت حقوق کارکنان، با چالش جدی مواجه شده است. این وضعیت نشان می‌دهد که اختلالات شبکه صرفاً یک مسئله فنی نیست، بلکه به‌طور مستقیم به ریسک‌های مالی و پایداری بنگاه‌ها تسری می‌یابد.

وی با اشاره به وضعیت شرکت ملی پست، افزود: این شرکت برای نخستین بار در تاریخ فعالیت خود به سوددهی عملیاتی دست یافته بود، اما تنها در بازه زمانی یک‌ماهه از ابتدای سال جاری، در نتیجه اختلالات اینترنتی، نزدیک به ۵۵ درصد از جریان نقدینگی خود را از دست داده است. این کاهش ناگهانی درآمد، نمونه‌ای روشن از شکنندگی مدل‌های کسب‌وکار دیجیتال و نیمه‌دیجیتال در برابر ناپایداری زیرساخت‌های ارتباطی است.

چیت‌ساز با تأکید بر خلأ نهادی در حوزه جبران خسارت، تصریح کرد: در حال حاضر، سازوکار مشخص و پایداری برای جبران خسارت‌های ناشی از اختلال اینترنت وجود ندارد. آنچه از سوی معاونت علمی و فناوری ریاست جمهوری، صندوق نوآوری و شکوفایی و این وزارت دنبال می‌شود، عمدتاً معطوف به ترمیم موقت جریان نقدینگی شرکت‌هاست، نه جبران خسارت‌های واقعی و انباشته‌شده. منابع پیش‌بینی‌شده نیز محدود به وجوه اداره‌شده و ظرفیت‌های بند (ل) قانون، با همکاری صندوق نوآوری و شکوفایی است که بر اساس شاخص‌های اعلامی، به شرکت‌های زیست‌بوم دیجیتال تخصیص می‌یابد.

وی ادامه داد: این حمایت‌ها، در بهترین حالت، نقش مُسکن کوتاه‌مدت را ایفا می‌کنند و قادر به ترمیم آسیب‌های بنیادینی که به ساختار مالی، ثبات عملیاتی و چشم‌انداز سرمایه‌گذاری شرکت‌ها وارد شده، نیستند. تداوم این وضعیت می‌تواند به تضعیف اعتماد فعالان اقتصادی و افزایش ریسک سرمایه‌گذاری در بخش دیجیتال منجر شود.

معاون وزیر ارتباطات با اشاره به آثار کلان اقتصادی اختلالات اینترنتی اظهار داشت: اینترنت امروز یک نهاده عمومی و زیرساخت حیاتی برای اقتصاد مدرن است و نقش آن در فعالیت بنگاه‌ها مشابه جریان خون در بدن است. تقریباً هیچ فعالیت اقتصادی—از تجارت خارجی و حمل‌ونقل دریایی گرفته تا خدمات هواشناسی، زنجیره تأمین و کسب‌وکارهای پلتفرمی—بدون دسترسی پایدار و باکیفیت به اینترنت امکان تداوم ندارد. اختلال در این زیرساخت، به‌طور مستقیم بر بهره‌وری، تولید و در نهایت بر تولید ناخالص داخلی اثر می‌گذارد.

وی افزود: حتی ابتدایی‌ترین فرایندهای تجاری، نظیر مکاتبات رسمی، تبادل داده، رهگیری عملیات بازرگانی و مدیریت زنجیره تأمین، به اینترنت وابسته‌اند و هرگونه اختلال در این بستر، هزینه مبادله را افزایش داده و کارایی اقتصادی را کاهش می‌دهد؛ پدیده‌ای که در مقیاس ملی، به افت تولید ناخالص ملی منجر می‌شود.

چیت‌ساز در تشریح ریشه‌های فنی اختلالات اخیر شبکه، اظهار داشت: بخش قابل توجهی از ناپایداری‌های مشاهده‌شده، ناشی از اعمال سیاست‌هایی است که خارج از زنجیره تصمیم‌گیری و اختیارات اجرایی وزارت ارتباطات اتخاذ می‌شود. این سیاست‌ها، با مداخله در سطح پروتکل‌های پرکاربرد لایه‌های انتقال و کاربرد و عمدتاً با هدف شناسایی یا محدودسازی ابزارهای دور زدن فیلترینگ باعث افزایش چشمگیر خطاهای تشخیص (False Positives) و ایجاد اختلال در فرآیندهای عادی مدیریت ترافیک شبکه شده‌اند.

وی افزود: چنین مداخلاتی موجب افزایش بار پردازشی تجهیزات کنترلی، بازتوزیع نامتوازن ترافیک، افزایش تأخیر (Latency)، ناپایداری در برقراری نشست‌ها (Session Instability) و در نهایت افت محسوس کیفیت تجربه کاربر (QoE) می‌شود. در این چارچوب، کاهش کیفیت خدمات ارتباطی نه یک پدیده مقطعی، بلکه پیامد ساختاری اختلال در معماری طبیعی شبکه و اصول استاندارد امنیت و مدیریت ترافیک است.

چیت‌ساز به سیتنا تأکید کرد: تداوم این رویکردها، بدون ارزیابی فنی مبتنی بر ریسک و بدون هم‌ترازی با استانداردهای پذیرفته‌شده امنیت شبکه، ناگزیر به فرسایش پایداری و تاب‌آوری شبکه ملی منجر خواهد شد. از این‌رو، بازنگری سیاست‌های فیلترینگ از سوی نهادهای ذی‌ربط، ضرورتی اجتناب‌ناپذیر است.

وی در خصوص پیامدهای ناپایداری اینترنت بر چرخه نیروی انسانی، خاطرنشان کرد: تاکنون گزارشی رسمی مبنی بر تعدیل نیروی انسانی در شرکت‌ها به وزارت ارتباطات ارائه نشده است، اما تداوم فشارهای مالی می‌تواند در میان‌مدت، بازار کار بخش دیجیتال را نیز تحت تأثیر قرار دهد.

رئیس سازمان نظام صنفی رایانه‌ای:

اختلال اینترنت طبیعی است؛ گزارش خرابی نداشته‌ایم

کشور در واکنش به تداوم برخی اختلالات اینترنتی در کشور با اشاره به اینکه «بروز اختلالات مقطعی در شبکه امری محتمل است»، ادعا کرد که «گزارشی مبنی بر بروز چنین مشکلاتی از شرکت‌ها دریافت نکرده‌اند.»

علی حکیم‌جوادی، رئیس سازمان نظام صنفی رایانه‌ای کشور، در گفت‌وگو با سیتنا، در واکنش به تداوم برخی اختلالات اینترنتی در کشور با وجود بازگشت شرایط به وضعیت نسبتاً پایدار، اظهار کرد: «حقیقتاً تاکنون از سوی مجموعه‌هایی که عضو سازمان نظام صنفی رایانه‌ای هستند، گزارشی مبنی بر بروز چنین مشکلاتی دریافت نکرده‌ایم.»

وی با اشاره به اینکه بروز اختلالات مقطعی در شبکه امری محتمل است، افزود: «در این حوزه، دو مجموعه به طور مشخص مسئول هستند؛ یکی شرکت ارتباطات زیرساخت و دیگری سازمان تنظیم مقررات و ارتباطات رادیویی که قاعدتاً باید پاسخگوی این مسائل باشند.»

حکیم‌جوادی در پاسخ به پرسشی درباره علت این اختلالات، به‌ویژه در شرایطی که اینترنت بین‌الملل برقرار است و خبرنگاران نیز به‌صورت میدانی با مشکلات دسترسی مواجه هستند، تصریح کرد: «همان‌طور که عرض کردم، تا این لحظه گزارشی از سوی شرکت‌های عضو سازمان دریافت نکرده‌ایم، اما اگر اجازه بدهید این موضوع را حتماً در روزهای آتی پیگیری کرده و پس از بررسی، نتیجه را خدمت شما اعلام می‌کنم.»

پیشخوان
Pishkhan.com

محدودیت‌های اینترنتی بدون سازوکار جبرانی پذیرفتنی نیست

عضو کمیسیون اجتماعی مجلس، تأکید کرد: اگرچه محدودیت‌های اینترنتی در جریان حوادث اخیر در بسیاری از کشورها و با ملاحظات امنیتی اعمال می‌شود، اما باید برای جبران خسارت‌های وارد شده به مردم و کسب‌وکارها و تقویت زیرساخت‌های داخلی، تدابیر مشخصی در نظر گرفته شود.

به گزارش سیتنا، با تکرار اعمال محدودیت‌های اینترنتی در مقاطع حساس، بحث پیامدهای اقتصادی و اجتماعی این تصمیمات بار دیگر در کانون توجه افکار عمومی قرار گرفته است. در شرایطی که بخش قابل توجهی از فعالیت‌های روزمره، کسب‌وکارها و فرآیندهای اطلاع‌رسانی به اینترنت وابسته شده، نبود سازوکارهای جبرانی می‌تواند خسارت‌های گسترده‌ای به شهروندان، رسانه‌ها و فعالان اقتصادی وارد کند.

احمد بیگدلی در گفت‌وگو با ایسنا در واکنش به ایجاد محدودیت‌های اینترنتی در جریان حوادث اخیر، گفت: چنین مسائلی در همه کشورها اتفاق می‌افتد و بسیاری از کشورها با توجه به مسائل امنیتی خود، محدودیت‌هایی را اعمال می‌کنند اما باید سازوکار جبرانی در قبال این محدودیت‌ها پیش‌بینی شود.

وی توضیح داد: باید اینترنت داخلی و اپلیکیشن‌هایی که در اختیار کسب‌وکارها، روزنامه‌ها و خبرگزاری‌ها قرار می‌گیرد، تقویت شود. واقعیت امر این است که ما در حوزه اپلیکیشن‌های داخلی ضعیف هستیم و این ضعف باید به‌طور جدی جبران شود تا این بسترها بتوانند جایگزین مناسبی برای اپلیکیشن‌های خارجی باشند.

این عضو کمیسیون اجتماعی مجلس ادامه داد: بعد دیگر، بحث جبران خسارت‌های وارد شده بر اثر قطعی اینترنتی است؛ بعضا مدت زمان استفاده از بسته‌های اینترنتی در دوران قطعی اینترنت به پایان رسیده در حالی که مردم از این بسته‌ها استفاده نکردند. باید وزارت ارتباطات تدبیری برای این موضوع داشته باشد.

وی با بیان اینکه بخش قابل توجهی از کسب‌وکارها و فعالیت‌های روزمره مردم در بستر اینترنت انجام می‌شود، گفت: دولت باید هم فکر اساسی برای جبران خسارت‌های ناشی از قطع اینترنت کند و هم اینکه در صورت تکرار این اتفاقات، کسب‌وکارها دچار رکود نشده و اطلاع‌رسانی با اختلال مواجه نشود؛ موضوعی که منوط به تقویت اینترنت داخلی و اپلیکیشن‌های داخلی است.

اسپیس‌ایکس اولویت مریخ را کنار گذاشت؛ تمرکز ماسک بر بازگشت به ماه

شرکت اسپیس‌ایکس اعلام کرده است که در اولویت فعلی خود، تمرکز بر مأموریت‌های ماه را بر سفر به مریخ ترجیح می‌دهد. این شرکت قصد دارد در سال ۲۰۲۷ یک فرود بدون سرنشین را روی سطح ماه انجام دهد. تغییر راهبرد اسپیس‌ایکس در شرایطی رخ می‌دهد که رقابت فضایی میان آمریکا و چین برای بازگشت انسان به ماه شدت گرفته است.

روزنامه وال‌استریت ژورنال به نقل از منابع آگاه گزارش داد که شرکت اسپیس‌ایکس، متعلق به ایلان ماسک، به سرمایه‌گذاران خود اعلام کرده است اولویت راهبردی این شرکت در مقطع کنونی، دستیابی به ماه است و برنامه‌های مربوط به سفر به مریخ در مراحل بعدی دنبال خواهد شد.

بر اساس این گزارش، اسپیس‌ایکس هدف‌گذاری کرده است در ماه مارس ۲۰۲۷ یک فرود بدون سرنشین را روی سطح ماه انجام دهد؛ مأموریتی که در آن فضانوردی به فضاپیما اعزام نخواهد شد.

ادعای «کنترل کامل اینترنت در ایران» از سوی سندیکای خبر یهود

سندیکای خبر یهود اخیراً گزارشی منتشر کرده که مدعی است ایران در حال برنامه‌ریزی برای بازطراحی اینترنت به‌گونه‌ای است که کنترل کامل زندگی دیجیتال شهروندان را ممکن سازد. اما بررسی سوگیری رسانه، منابع ادعا و شواهد واقعی نشان می‌دهد که این ادعاها قابل تردید و نیازمند تحلیل دقیق‌تری هستند.

به گزارش سیتنا، گزارش سندیکای خبر یهود بر اساس «اسناد داخلی به‌دست‌آمده» ادعا می‌کند دولت ایران قصد دارد اینترنت را به‌طور بنیادین بازطراحی کند تا کنترل دائمی بر اطلاعات و ارتباطات مردم ایجاد شود. این رسانه، که دیدگاهی محافظه‌کارانه و امنیتی دارد، معمولاً موضوعات مرتبط با ایران را از زاویه تهدیدهای احتمالی ارائه می‌دهد.

با این حال، چند نکته مهم این ادعاها را زیر سوال می‌برد:

۱. سوگیری منبع:

سندیکای خبر یهود رسانه‌ای با تمرکز بر جامعه یهودیان و امنیت رژیم اسرائیل است و دیدگاه‌های آن در مسائل منطقه‌ای غالباً سیاسی و امنیتی است. بنابراین غالبا موضوعات ایران را با تأکید بر تهدید و خطر بزرگ‌نمایی می کند.

۲. فقدان شواهد مستقل:

گزارش بر اساس اسناد داخلی است، اما هیچ مدرک قابل‌بررسی توسط نهادهای مستقل ارائه نشده است. بدون تأیید شخص ثالث، نمی‌توان صحت ادعاها را تأیید کرد.

۳. واقعیت اقدامات ایران:

ایران در گذشته محدودیت‌هایی بر اینترنت اعمال کرده، اما این محدودیت ها به معنای ایجاد یک شبکه ملی اینترنت برای «کنترل کامل زندگی دیجیتال» نیستند و بیش‌تر جنبه واکنشی و امنیتی داشته‌اند.

۴. احتمال بزرگ‌نمایی:

گزارش سندیکای خبر یهود، اینترنت را به‌عنوان ابزار تهدید معرفی می‌کند که می‌تواند ذهن مخاطب را تحت تأثیر قرار دهد. چنین چارچوب‌دهی، واقعیت پیچیده شبکه‌های اینترنت و سیاست داخلی ایران را ساده و اغراق‌آمیز نمایش می‌دهد.

ادعاهای گزارش سندیکای خبر یهود نمی‌توانند مبنای حقیقت قطعی باشند. بدون اسناد قابل بررسی و با توجه به سوگیری رسانه، این گزارش بیش‌تر به یک هشدار سیاسی-امنیتی شبیه است تا یک تحلیل مستند از برنامه‌های اینترنتی ایران. واقعیت این است که محدودیت‌های اینترنت در برخی بازه های زمانی در ایران وجود داشته است، اما نه به شکل همه‌جانبه و دائمی که در این گزارش تصویر شده است.

فروش جهانی تراشه به یک هزار میلیارد دلار می رسد

به گفته انجمن صنعت نیمه رسانا(SIA)، پیش بینی می شود فروش جهانی نیمه رسانا در سال جاری میلادی به رقم یک هزارمیلیارد دلار برسد.

به گزارش مهر به نقل از رویترز، این انجمن که نماینده بخش عمده‌ای از شرکت‌های تراشه‌سازی آمریکاست، اعلام کرد فروش جهانی تراشه‌ها در سال ۲۰۲۵ میلادی به ۷۹۱.۷ میلیارد دلار رسید که نسبت به سال قبل ۲۵.۶ درصد رشد نشان می‌دهد.

انتظار می‌رود این روند افزایشی در سال جاری نیز ادامه یابد، چراکه شرکت‌های بزرگ فناوری در سراسر جهان میلیاردها دلار برای ساخت دیتاسنترهایی با هدف توسعه و پیشبرد هوش مصنوعی سرمایه‌گذاری می‌کنند.

بیشترین میزان رشد و بزرگ‌ترین سهم از تراشه‌های فروخته‌شده مربوط به تراشه‌های پیشرفته رایانشی شرکت‌های انویدیا، AMD و اینتل بوده است. فروش این دسته از محصولات با رشد ۳۹.۹ درصدی، در سال ۲۰۲۵ به ۳۰۱.۹ میلیارد دلار رسید.

دومین گروه پرفروش، تراشه‌های حافظه بودند که قیمت آن‌ها در پی کمبود ناشی از توسعه سریع هوش مصنوعی به‌شدت افزایش یافته است. با این حال، باید توجه داشت که رونق هوش مصنوعی تقریباً به تمامی بخش‌های صنعت نیمه‌هادی سرایت کرده است.

به گفته «جان نئوفر»، مدیرعامل انجمن صنعت نیمه‌هادی (SIA)، در جریان بازدید اخیر او از سیلیکون‌ولی، مدیران شرکت‌های کوچک‌تر نیز نسبت به وضعیت بازار در سال ۲۰۲۶ ابراز خوش‌بینی کرده‌اند.

او در این‌باره می‌گوید: «جمله‌ای که بارها شنیدم این بود که هیچ‌کس دقیقاً نمی‌داند یک سال دیگر توسعه هوش مصنوعی به کجا خواهد رسید، اما سفارش‌های ما کاملاً پر شده است. دست‌کم برای سال آینده، در مسیری با رشد بسیار بسیار قوی قرار داریم.»

فیلترشکن‌ها بلای جان سایت‌ها

در سالهای اخیر بارها حملات سایبری گسترده‌ای به برخی سایت‌ها شده و بعضا کسب‌وکارهای داخلی هم مورد هجوم قرار گرفتند؛ کارشناسان یکی از علت‌های این حمله‌ها را دانلود بدافزارها و فیلترشکن‌های نامعتبر می‌دانند.

به گزارش ایسنا، به کار بردن نسخه‌های جعلی از برنامه‌ها و اپلیکیشن‌ها برای عرضه محصولات مخرب، از جمله بدافزارها و جاسوس‌افزارهاست و اگرچه اطلاع‌رسانی‌های متعددی برای کاربران انجام شده اما باز هم اتفاق می‌افتد که برخی از افراد ناآگاه، فریب این پیام‌ها را بخورند و با دانلود کردن برنامه‌های مخرب، دستگاه‌های خود را آلوده کنند. اما بارها اتفاق افتاده که برخی از وب‌سایت‌ها بر اثر حملات منع سرویس توزیع‌شده (DDOS) از دسترس خارج شوند.

نصب فیلترشکن‌های بدون کنترل و بدون مرز که با یک جست‌وجوی ساده، بسیار آسان پیدا می‌شود و این موضوع باعث شده گوشی‌های افراد و دستگاه‌هایی که استفاده می‌کنند، آلوده شود.

با اعمال برخی محدودیتها برای برخی سایتهای خارجی و فیلترشدن آنها باعث رواج استفاده از فیلترشکن‌ها شد. پیدا کردن یک فیلترشکن کمتر از پنج دقیقه طول می‌کشد و به دلیل جنسیت این مدل ابزارها، شاید پیدا کردنشان خیلی سخت نباشد و کافی است کاربران برای یافتنش از یکدیگر بپرسند. دلیل گرایش افراد به استفاده از فیلترشکن هم این است که آنچه فیلتر شده، معمولا محبوب و در دسترس بوده و همه می‌خواستند از آن استفاده کنند.

اما نرم‌افزارهای آلوده ممکن است در مارکت‌ها یا فروشگاه‌های آنلاین هم پیدا نشود، این اتفاق مویرگی و تبلیغات دهان به دهان بین مردم، کانال بزرگ‌تری برای توزیع این مدل اپلیکیشن‌هایی است که خاصیت تهدید دارد. افراد فایل APK را در دستگاه‌های اندرویدی برای هم می‌فرستند و نصب می‌کنند، بدون این‌که بدانند این فایل‌ها اصلاً از کجا آمده و خصوصیاتش چیست و به چه دردی می‌خورد، تنها به این دلیل که می‌بینند با استفاده از آن‌ها، می‌توانند فیلتر را دور بزنند و از آن استفاده کنند.

این حملات بیش‌تر از سمت دستگاه‌های اندرویدی باشند احتمالش هست که در مارکت‌ها هم این برنامه‌های مخرب وجود داشته باشد، اما معمولاً در مارکت‌های محبوب که اعتماد بیش‌تری به آن‌ها وجود دارد، کمتر از این برنامه‌ها پیدا می‌شود، هرچند تعداد مارکت‌ها هم در حال حاضر بسیار زیاد شده و احتمال وجود برنامه‌های مخرب در آن‌ها هم وجود دارد. با وجود این، در اکثر موارد، مردم خودشان این فایل‌ها را برای هم می‌فرستند.

یکی از راه‌های جلوگیری از این تهدید، استفاده از آنتی‌ویروس است. اگر آنتی‌ویروس در یک دستگاه اندرویدی نصب باشد، نمی‌گذارد این برنامه‌ها نصب شود و حتی کاربر ممکن است بیش‌تر عصبانی شود و فکر کند آنتی‌ویروس کار اشتباهی انجام می‌دهد. اما در این مورد خاص، استفاده از آنتی‌ویروس‌های اصل و به‌روز بودن آن‌ها، تنها راه‌حلی است که به ذهن می‌رسد.

در عین حال نباید غافل شد که راهکار اصلی این ماجراها، بحث دادن آگاهی سایبری به مردم است که باید جدی گرفته شود و از طریق رسانه‌های مختلف به مردم اطلاع‌رسانی شود که هر اپلیکیشنی که برایشان ارسال شد را نصب نکرده و درباره آن بررسی کنند و آنتی ویروس خود را به‌روز نگه دارند.

چت‌بات‌های هوش مصنوعی از کنترل خارج شده‌اند

عامل‌های هوش مصنوعی حالا شبکه اجتماعی مخصوص خودشان را دارند و حتی مقاله‌های علمی تولیدشده توسط هوش مصنوعی را روی سرور پیش‌چاپ اختصاصی خود منتشر می‌کنند.

افزایش ناگهانی شبکه‌ای عظیم از ربات‌های هوش مصنوعی که با یکدیگر درباره مذهب و «کاربران انسانی» خود صحبت می‌کنند، فضای اینترنت را مجذوب خود کرده است. این پدیده در عین حال به دانشمندان فرصت داده تا ببینند عامل‌های هوش مصنوعی چگونه با هم تعامل می‌کنند و انسان‌ها چگونه به این گفت‌وگوها واکنش نشان می‌دهند.

به گزارش ایسنا از نیچر، اوپن کلاو (OpenClaw) یک عامل هوش مصنوعی است که می‌تواند روی دستگاه‌های شخصی کارهای مختلفی انجام دهد؛ از زمان‌بندی رویدادهای تقویم گرفته تا خواندن ایمیل‌ها، ارسال پیام در اپلیکیشن‌ها و حتی خرید اینترنتی. بیشتر ابزارهای محبوب هوش مصنوعی مانند چت جی‌پی‌تی با دریافت مستقیم دستور از کاربر کار می‌کنند، اما مدل‌های «عامل‌محور» مانند اوپن کلاو می‌توانند در پاسخ به دستورها، به‌طور خودکار دست به اقدام بزنند.

ابزارهای عامل‌محور سال‌هاست در برخی صنایع مانند معاملات خودکار مالی و بهینه‌سازی لجستیک استفاده می‌شوند، اما استفاده عمومی از آن‌ها کم بوده است. پژوهشگران می‌گویند پیشرفت مدل‌های زبانی بزرگ باعث شده ساخت چنین ابزارهای چندمنظوره‌ای ممکن شود ... اوپن کلاو وعده چیزی بسیار جذاب را می‌دهد: یک دستیار توانمند که در همان اپلیکیشن‌های روزمره‌ای که مردم استفاده می‌کنند، حضور دارد. این را باربارا باربوزا نِوِس، جامعه‌شناس فناوری در دانشگاه سیدنی استرالیا می‌گوید.

اوپن کلاو در ماه نوامبر به‌صورت متن‌باز منتشر شد. اما جهش ناگهانی در دانلود آن پس از راه‌اندازی یک شبکه اجتماعی مخصوص عامل‌های هوش مصنوعی در ۲۸ ژانویه رخ داد. این پلتفرم که مولتبوک (Moltbook) نام دارد و شبیه ردیت (Reddit) است، اکنون بیش از ۱.۶ میلیون ربات ثبت‌شده و بیش از ۷.۵ میلیون پست و پاسخ تولیدشده توسط هوش مصنوعی دارد. در این پست‌ها، عامل‌ها درباره آگاهی بحث کرده‌اند و حتی مذهب‌های جدید «اختراع» کرده‌اند.

ابرار اقتصادی
Daily Economic News
Industry & Trade
صنعت و تجارت
MONDAY - 9 FEBRUARY 2026
دوشنبه ۲۰ بهمن ۱۴۰۴ – ۲۰ شعبان ۱۴۴۷ – شماره ۷۶۴۰

نام محصول	قیمت (تومان)
وانت آریسان	۹۱۸/۰۰۰/۰۰۰
پژو ۲۰۷ اتوماتیک	۱/۸۷۸/۰۰۰/۰۰۰
تارا اتوماتیک V۴	۱/۹۲۲/۰۰۰/۰۰۰
رانا پلاس TU۵P	۱/۲۹۹/۰۰۰/۰۰۰
کوییک RS	۹۱۷/۰۰۰/۰۰۰
کوییک S	۹۱۴/۰۰۰/۰۰۰
سایپا ۱۵۱	۷۳۰/۰۰۰/۰۰۰
کارون	۱/۶۲۰/۰۰۰/۰۰۰
ون باری اینروذز	۱/۱۸۰/۰۰۰/۰۰۰
فیدلیتی الیت	۳/۹۲۰/۰۰۰/۰۰۰
هاوال H۶	۵/۰۵۰/۰۰۰/۰۰۰
دیگنیتی پرایم	۳/۷۰۰/۰۰۰/۰۰۰
جک S۵	۱/۶۰۰/۰۰۰/۰۰۰
کی‌ام‌سی T۸	۳/۹۳۰/۰۰۰/۰۰۰
کی‌ام‌سی J۷	۳/۳۷۰/۰۰۰/۰۰۰
کی‌ام‌سی K۷	۲/۳۰۵/۰۰۰/۰۰۰
فونیکس FX	۴/۲۰۰/۰۰۰/۰۰۰
آریزو ۶ (z۶)	۳/۵۸۰/۰۰۰/۰۰۰
تیگو ۸ پرومکس	۶/۱۰۰/۰۰۰/۰۰۰
X۵۵ پرو	۳/۲۱۰/۰۰۰/۰۰۰

جزئیات تنبیه ترامپ برای شرکای اقتصادی ایران

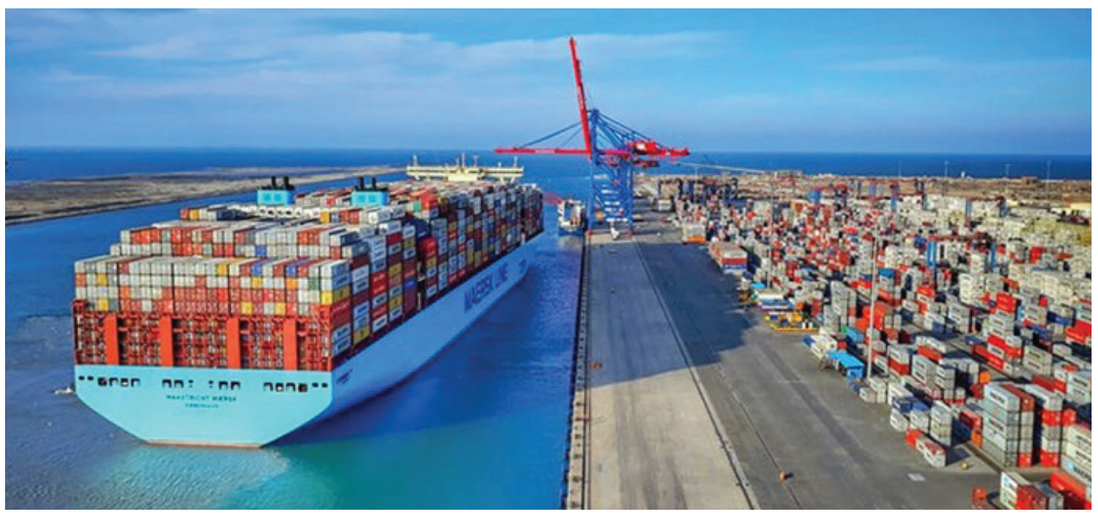

پس از سال‌ها تحریم و در شرایطی که ایران نشان داده است در برابر فشارها و محدودیت‌های تحریمی آمریکا و غرب کوتاه نمی‌آید، این بار رئیس‌جمهور آمریکا از اهرم شرکای تجاری علیه کشورمان استفاده کرده و سعی می‌کند با تهدید و تنبیه آنها دایره تجارت خارجی به‌ویژه صادرات ایران را تنگ‌تر کند.

دونالد ترامپ، رئیس‌جمهور آمریکا یک فرمان اجرایی جدید علیه کشورمان امضا کرد که به او امکان می‌دهد بر کالاهای وارداتی از کشورهایی که به‌طور مستقیم یا غیرمستقیم از ایران کالا یا خدمات خریداری می‌کنند، تعرفه‌های اضافی اعمال کند. درصورت اجرای این فرمان، اگر کشوری از ایران کالا و خدمات وارد کند، باید برای صادرات کالا و خدمات به آمریکا تعرفه مضاعف بپردازد. این اقدام خصمانه ترامپ درحالی عملیاتی شده که وزیر امورخارجه ایران همزمان در حال مذاکره غیرمستقیم با طرف آمریکایی در حوزه هسته‌ای و رفع تحریم‌های ظالمانه غربی علیه ایران است.

◆ جزئیات هزینه‌تراشی ترامپ برای شرکای اقتصادی ایران

فرمان اجرایی ترامپ در ۹بخش مجزا تنظیم شده و هدف آن تنبیه کشورهایی است که از ایران کالا و خدمات وارد می‌کنند. از زمان اجرای این فرمان، یک نرخ تعرفه گمرکی اضافی (مثلا ۲۵درصد) بر تمامی کالاهایی که از کشورهای خریدار کالا یا خدمات ایرانی وارد خاک آمریکا می‌شوند، اعمال خواهد شد.

البته رئیس‌جمهور آمریکا نرخی برای تعرفه‌ای که قرار است علیه شرکای تجاری ایران اعمال شود، مشخص نکرده و از عدد ۲۵درصد به‌عنوان نرخی که «برای مثال» می‌توان علیه یک کشور وضع کرد نام برده است؛ اما با توجه به سابقه او به‌ویژه در جنگ تعرفه‌ای با چین، این احتمال وجود دارد که اعداد عجیب‌وغریبی اعلام کند تا ظاهر ترسناک‌تری به ماجرا بدهد.

◆ دورزدن ناگزیر محدودیت‌ها

نایب‌رئیس کمیسیون توسعه صادرات غیرنفتی اتاق ایران با تأکید بر اینکه تحریم‌ها موهبت نیستند و به مردم و اقتصاد ایران ضربه می‌زنند، می‌گوید: تجارت ایران بیش از یک‌دهه است با دورزدن تحریم‌ها فعال مانده و از این به بعد هم هر محدودیتی به هر قیمتی دور زده خواهد شد؛ اما اولویت این است که از مسیر مذاکره، نه‌تنها محدودیت جدید بلکه محدودیت‌های قبلی نیز رفع شود.

صدرالدین نیاورانی می‌افزاید: ترامپ به‌دنبال بستن روزنه‌های تنفس اقتصاد ایران است و اجرای فرمان جدیدش کار را در حوزه صادرات سخت می‌کند؛ به‌خصوص برای صادرات به کشورهایی نظیر ترکیه و امارات که مقاصد عمده صادراتی ما هستند و در تجارت با آمریکا نیز تعرفه پایین یعنی ۱۰درصد برای آنها تعریف شده است.

◆ ضربه ترامپ به مشتریان محصولات کشاورزی ایران

به گزارش تجارت نیوز، نیاورانی با اشاره به اینکه کشورهای شریک ایران در منطق اقتصادی، ضرر تعرفه ترامپ را در تجارت ایران قبول نمی‌کنند، اظهار می‌کند: ما مجبور به یافتن راه‌هایی هستیم که کالا بدون اینکه قابل‌ردیابی باشد به‌دست مشتریان برسد؛ اما در محصولاتی نظیر پسته و محصولات کشاورزی ایران، کتمان مبدأ سخت است و در مواردی برای خریداران محصول ایرانی نیز مشکل بزرگی برای جایگزینی ایجاد خواهد شد. او واردات محصولات کشاورزی توسط کشورهای حوزه خلیج‌فارس از ایران را مثال می‌زند و می‌گوید: آنها برای جایگزینی محصولات ایرانی باید از اروپا یا رژیم صهیونیستی خرید کنند که هزینه آن چندبرابر می‌شود و آنها هم مثل ما در فشار قرار می‌گیرند؛ پس آنها هم باید کاری کنند. نایب‌رئیس کمیسیون توسعه صادرات غیرنفتی اتاق ایران با اشاره به اینکه همواره شرط اول ایران در مذاکرات، رفع تحریم‌های ظالمانه بوده، می‌افزاید: ما به‌دنبال اقتصاد بدون تحریم هستیم؛ اما بنا به منافع ملی ناگزیر هستیم در مقابل تحریم‌ها هم کوتاه نیاییم و راهی برای دورزدن آنها بیابیم؛ گرچه کتمان نمی‌کنیم که فرمان جدید ترامپ به صادرات ما آسیب می‌زند و هزینه را بالا خواهد برد.

پیشخوان
Pishkhan.com

فولاد، صنایع پایین‌دستی را به رکود کشید

جهش قیمت فولاد در ۶ ماه اخیر، صنایع پایین‌دستی را در آستانه رکود قرار داده است.

فولاد به‌عنوان یکی از بنیادی‌ترین صنایع مادر، نقشی تعیین‌کننده در پایداری و رشد اقتصاد صنعتی هر کشور ایفا می‌کند. طیف وسیعی از صنایع پایین‌دستی از جمله لوازم خانگی، خودروسازی، تجهیزات الکترونیکی، صنایع ساختمانی و بسیاری از تولیدات فلزی، وابستگی مستقیم به انواع محصولات فولادی دارند. به همین دلیل هرگونه نوسان قیمتی در مواد اولیه فولادی، نه‌تنها یک تغییر محدود در بازار فلزات محسوب نمی‌شود، بلکه به‌سرعت به کل زنجیره تولید منتقل شده و هزینه تمام‌شده محصولات صنعتی را تحت تأثیر قرار می‌دهد.

در ماه‌های اخیر، بازار فولاد ایران با جهشی کم‌سابقه در قیمت‌ها مواجه شده است؛ جهشی که سرعت و دامنه آن نگرانی‌های جدی برای بقای صنایع پایین‌دستی ایجاد کرده و زنگ خطر رکود تولید را به صدا درآورده است.

◆ جهش چندبرابری قیمت فولادی ها در فقط شش ماه

بررسی قیمت های بورس کالا در شش ماه اخیر نشان می‌دهد که قیمت پایه انواع ورق‌های فولادی از مهر ۱۴۰۴ تا بهمن ۱۴۰۴ روندی کاملاً صعودی و شتاب‌دار داشته است.

ورق گرم HR در این بازه زمانی حدود ۷۶ درصد افزایش قیمت را تجربه کرده است؛ رشدی که برای یک ماده اولیه صنعتی در مدت فقط شش ماه، جهشی بسیار سنگین و غیرعادی محسوب می‌شود.

ورق گالوانیزه هم تقریباً ۵۸ درصد رشد قیمتی را ثبت کرده که نشان می‌دهد افزایش قیمت محدود به یک محصول خاص نبوده و کل زنجیره فولاد را دربر گرفته است. سایر محصولات فولادی نیز که به عنوان مواد اولیه صنایع پایین دستی محسوب می شوند افزایش قیمت قابل توجهی را تجربه کرده اند.

نکته مهم در تحلیل این روند، پیوستگی افزایش قیمت‌ها است؛ یعنی بازار نه با یک شوک مقطعی، بلکه با یک مسیر افزایشی مداوم روبه‌رو بوده است. چنین روندی برای تولیدکنندگان به‌مراتب خطرناک‌تر از جهش‌های کوتاه‌مدت است، زیرا امکان برنامه‌ریزی مالی و تأمین مواد اولیه را از بین می‌برد.

◆ بحران پنهان؛ وقتی بورس کالا پاسخگوی نیاز تولید نیست

افزایش قیمت‌ها تنها بخشی از مشکل است. مسئله مهم‌تر آن است که تولیدکنندگان پایین‌دستی فقط حدود ۳۰ تا ۴۰ درصد نیاز مواد اولیه خود را از بورس کالا تأمین می‌کنند. بخش باقی‌مانده باید از بازار آزاد تهیه شود؛ بازاری که قیمت‌ها در آن به‌مراتب بالاتر بوده و گاه چندین برابر نرخ‌های پایه معامله می‌شود.

به گزارش نبض صنعت، این شکاف قیمتی عملاً باعث می‌شود حتی اگر قیمت‌های بورس کالا نیز بالا برود، هزینه واقعی تولید بسیار بیشتر از ارقام رسمی باشد. در نتیجه حاشیه سود تولیدکننده به‌شدت کاهش یافته و در بسیاری موارد به نقطه زیان می‌رسد.

◆ پیامدهای مستقیم بر صنایع پایین‌دستی

تداوم این وضعیت، مجموعه‌ای از پیامدهای زنجیره‌ای را برای صنایع مصرف‌کننده فولاد به همراه دارد:

◆ افزایش شدید هزینه تمام‌شده

رشد قیمت مواد اولیه مستقیماً قیمت نهایی کالاها را بالا می‌برد و قدرت رقابت تولید داخلی را کاهش می‌دهد.

◆ بحران نقدینگی و سرمایه در گردش

تولیدکنندگان برای خرید همان میزان مواد اولیه گذشته، اکنون به چندین برابر سرمایه نیاز دارند؛ موضوعی که فشار مالی سنگینی ایجاد می‌کند.

◆ کاهش تولید و توقف خطوط

کمبود نقدینگی و نبود مواد اولیه کافی، بسیاری از واحدها را ناچار به کاهش ظرفیت یا تعطیلی موقت می‌کند.

◆ تعدیل نیروی انسانی

افت تولید معمولاً با کاهش اشتغال همراه است؛ مسئله‌ای که پیامدهای اجتماعی گسترده‌ای دارد.

◆ خطر ورشکستگی و خروج از بازار

استمرار زیان عملیاتی می‌تواند بنگاه‌های تولیدی را به‌طور کامل از چرخه تولید حذف کند.

◆ حرکت سرمایه از تولید به دلالی

با توجه به وابستگی گسترده صنایع کشور به فولاد، ادامه روند فعلی می‌تواند به تضعیف جدی تولید ملی منجر شود. کاهش تولید داخلی نه‌تنها اشتغال را تهدید می‌کند، بلکه وابستگی به واردات کالاهای نهایی را نیز افزایش می‌دهد؛ موضوعی که در شرایط محدودیت‌های ارزی، ریسک‌های اقتصادی کشور را تشدید خواهد کرد.

از سوی دیگر، رشد مداوم قیمت مواد اولیه می‌تواند سرمایه‌ها را از بخش تولید به سمت فعالیت‌های غیرمولد و سفته‌بازانه سوق دهد؛ روندی که در بلندمدت به زیان کل اقتصاد خواهد بود.

◆ هشدار قبل از فروپاشی زنجیره تولید

افزایش ۵۰ تا ۷۶ درصدی قیمت انواع محصولات فولادی تنها در شش ماه، نشانه‌ای روشن از اختلال عمیق در تعادل بازار مواد اولیه صنعتی است. این روند، همراه با محدودیت دسترسی تولیدکنندگان به مواد اولیه بورسی و وابستگی به بازار آزاد گران‌تر، صنایع پایین‌دستی را در معرض بحرانی جدی قرار داده است.

اگر برای مهار این شرایط تدابیر فوری اتخاذ نشود، پیامدهای آن می‌تواند از کاهش تولید و تعدیل نیرو فراتر رفته و به تضعیف ساختار تولید ملی بینجامد. شرایط کنونی نشان می‌دهد که بدون اقدامات فوری و هدفمند سیاست‌گذار، احتمال تشدید بحران در ماه‌های آینده بسیار بالاست.

صادرات ۵۸۰ هزار دلاری اقلام نوشت افزار در ۱۰ ماه

رئیس گروه اداری و نوشت افزار وزارت صنعت، معدن و تجارت از افزایش تولید و صادرات نوشت افزار در ۱۰ ماه گذشته از ابتدای امسال در مقایسه با مدت مشابه سال قبل خبر داد.

مهدی نظری اظهار کرد: در ۱۰ ماهه امسال، ۷۶۰ میلیون عدد انواع نوشت افزار از جمله مداد مشکی و رنگی، خودکار، پاک کن، تراش معمولی، روان نویس، ماژیک، دفتر مشق و ابزار اندازه گیری در کشور تولید شده است که در مقایسه با مدت مشابه سال گذشته ۳ درصد افزایش داشته است.

رئیس گروه اداری و نوشت افزار وزارت صمت افزود: این در حالی است که در ۹ ماه منتهی به دی ۱۴۰۳، میزان تولید نوشت افزار در کشور ۷۳۰ میلیون عدد گزارش شده است.

به گزارش مهر، وی با بیان اینکه بیش از ۳۰ شرکت تولیدی داخلی این میزان نوشت افزار را در کشور تولید کرده‌اند، گفت: از حدود ۵۰ میلیون دلار ارز مورد نیاز صنعت نوشت افزار، تاکنون شرکت‌های تولیدی نوشت افزار، ۳۵ میلیون دلار دریافت کرده‌اند.

رئیس گروه اداری و نوشت افزار وزارت صمت، همچنین درباره آمار صادرات نوشت افزار در ۹ ماه گذشته از سال ۱۴۰۴ افزود: امسال ۵۸۰ هزار دلار اقلام نوشت افزار از کشور صادر شده که در مقایسه با مدت مشابه سال قبل، با ۵۵۰ هزار دلار صادرات، افزایش ۵ درصدی را رقم زده است.

انتشار پیش‌نویس دستورالعمل اجرایی بسته حمایت از صنایع

وزارت صمت، پیش‌نویس دستورالعمل اجرایی ماده ۴ بسته حمایت از صنایع را منتشر کرد.

به گزارش مهر، وزارت صنعت، معدن و تجارت در راستای اجرای آیین نامه اجرایی ماده ۲۴ قانون بهبود مستمر محیط کسب و کار، پیش نویس دستورالعمل اجرایی ماده ۴ بسته حمایت از صنایع را با هدف ملاحظه و اعلام نظر عموم مردم و فعالان اقتصادی در پایگاه ملی اطلاع رسانی قوانین و مقررات کشور منتشر نمود.

۱- این دستور العمل شامل واحدهای تولیدی دارای مجوز معتبر از وزارتخانه های صنعت، معدن و تجارت جهاد کشاورزی بهداشت درمان و آموزش پزشکی و راه و شهرسازی میشود که تا تاریخ ۱۴۰۴.۱۰.۱۵ نسبت به ثبت سفارش در سامانه جامع تجارت اقدام نموده و در مرحله تخصیص با تامین ارز میباشند و یا بواسطه سیاست ارزی جدید با افزایش مستقیم قیمت مواد اولیه در طول زنجیره تامین مواجه شده اند. به ترتیب اولویت عبارتند از:

الف - واحدهایی که پیش از تاریخ ۱۴۰۴.۱۰.۱۵ ترخیص درصدی داشتند.

ب واحدهایی که مواد اولیه و اجزا و قطعات تولید آنها مشمول کد تعرفه های انتقالی به تالار دوم هستند. ج واحدهایی که مواد اولیه و واسطه تولید را از بورس کالا خریداری میکنند

د واحدهایی که مواد اولیه و اجزا و قطعات تولید آنها مشمول انتقال به تالار دوم بوده و از بازرگان خریداری می کنند.

۲- وزارتخانه های صنعت معدن و تجارت جهاد کشاورزی و راه و شهرسازی مکلفند فهرست واحدهای مشمول ماده (۱) این دستورالعمل را احصاء و جهت ابلاغ به بانکهای عامل در اختیار بانک مرکزی جمهوری اسلامی ایران قرار دهند.

۳- بانکهای عامل مکلفند نسبت به اعطای تسهیلات به منظور تامین سرمایه در گردش واحدهای مشمول ماده (۲) این دستور العمل با نرخ سود تسهیلات طبق نرخ ناقد در زمان انعقاد قرارداد حسب آخرین بخشنامه ابلاغی از سوی بانک مرکزی جمهوری اسلامی ایران اقدام نمایند.

صف تخصیص ارز صنایع کوتاه می‌شود

معاون وزیر صمت با بیان اینکه اصلاح سیاست ارزی تازه آغاز شده و آثار آن سال آینده آشکار می‌شود، گفت: کاهش زمان تخصیص ارز به کمتر از ۳۰ روز تا ابتدای سال آینده امکانپذیر است.

سعید شجاعی، معاون برنامه‌ریزی، نوآوری و هوشمندسازی وزیر صمت، در گفتگو با مهر درباره وضعیت تخصیص ارز صنایع اظهار کرد: یکی از دلایلی که اساساً سیاست جدید دولت در حوزه حذف ارز ترجیحی اتخاذ شد و به این جمع‌بندی رسید، این بود که به نقطه‌ای رسیده بودیم که هم واحد تولیدی، هم حاکمیت و هم مصرف‌کننده ناراضی بود؛ یعنی همه در حال پرداخت هزینه بودند و هیچ‌کدام از این فضا رضایت نداشتند. یکی از دلایل اتخاذ این سیاست دقیقاً همین وضعیت نارضایتی عمومی بود.

حالا من وارد جزئیات اجرای این سیاست نمی‌شوم، اما طی زمان، در چند مرحله به سمت این سیاست ارزی حرکت کردیم و تقریباً بر سر این جمع‌بندی اجماع وجود داشت.

وی افزود: اتفاقی که اکنون رخ داده، این است که ما یک سبد ارزی داریم. فعلاً تا زمانی که ارز برگردد -که با شیب تندی در حال بازگشت است- خوشبختانه فضای بازگشت ارز مثبت شده است. رغبت شدیدی برای بازگشت ارز ایجادشده، به‌ویژه در میان واحدهای فولادی.

◆ صادرات یک میلیارد دلاری فولاد طی دو ماه پایانی سال

شجاعی ادامه داد: اگر بتوانیم تا پایان سال، با همکاری شرکت گاز و توانیر، محدودیت انرژی صنایع را به حداقل برسانیم، تنها در ۲ ماه پایانی سال در بخش فولاد چیزی حدود یک میلیارد دلار صادرات خواهیم داشت. برگشت ارز ناشی از آن نیز در بازه زمانی دو ماهه، با شیب بسیار تند و مثبتی در حال انجام است.

معاون وزیر صمت تصریح کرد: در همین راستا، در حال حاضر عرضه ارز در مرکز مبادله رشد قابل‌توجهی داشته است. هرچند هنوز به سطح مطلوب نرسیده، اما تقاضاهای سوداگرانه تا حدود زیادی کاهش یافته است.

وی گفت: البته آثار این سیاست ممکن است امروز محسوس نباشد، اما در دو ماه آینده می‌توانیم از نظر کاهش صف تخصیص ارز به سطح مطلوب‌تری برسیم. فعلاً سبد مصرف ارزی ثابت مانده و در تقاضاها نیز انباشت وجود داشته است. با این حال، صف تخصیص با شیب ملایمی در حال کاهش است. البته همچنان صف وجود خواهد داشت، اما سطح و مدت زمان آن رو به کاهش است.

به گفته معاون وزیر صمت، در حال حاضر، زمان تخصیص ارز بالای سه تا چهار ماه است، اما با گذر زمان می‌توان این بازه را کاهش داد، زیرا انباشت تقاضا در پشت صف‌ها به‌صورت زنجیروار بوده و سبد ارزی نیز به‌صورت ناگهانی تغییر نکرده است.

◆ کاهش صف تخصیص ارز تا پایان سال

شجاعی یادآور شد: در حال حاضر، به‌تبع سیاست‌های جدید ارزی دولت، میزان عرضه ارز افزایش یافته و با سرعت بیشتری انجام می‌شود. نتیجه این سیاست‌ها نیز در سال آینده به‌صورت محسوس و ملموس خود را نشان خواهد داد. با این حال، کاهش آنی زمان تخصیص ارز امکان‌پذیر نیست و این فرآیند در یک بازه زمانی تدریجی تحقق خواهد یافت.

معاون وزیر صمت در پاسخ به این سؤال که گفته می‌شود صف تخصیص ارز می‌تواند به کمتر از ۳۰ روز کاهش پیدا کند، اظهار کرد: شاید تا پایان سال یا ابتدای سال آینده بتوان به این عدد دست یافت، اما در حال حاضر شرایط برای این کاهش مهیا نیست، چراکه اصلاح سیاست ارزی به‌تازگی انجام شده است.

وی تاکید کرد: اولویت وزارتخانه و ساختار حاکمیتی این است که تمرکز ویژه‌ای بر واردات مواد اولیه و تجهیزات وجود داشته باشد تا خط تولید در هر شرایطی، به‌ویژه در حوزه معیشت مردم، تعطیل نشود.

افزایش قیمت خودروهای وارداتی در راه است

لایحه بودجه ۱۴۰۵ با افزایش چشمگیر حقوق ورودی خودروهای سواری ارائه شده است؛ تعرفه واردات خودروهای هیبریدی و با حجم موتور متوسط تا بالا تقریباً دو برابر شده است. این تغییر می‌تواند واردات خودرو را محدود کرده و بازار داخلی را دچار نوسان کند.

لایحه بودجه ۱۴۰۵ با تغییرات قابل توجه در حقوق ورودی واردات خودروهای سواری ارائه شده است؛ اقدامی که می‌تواند بازار خودروهای خارجی و داخلی را تحت تأثیر قرار دهد. افزایش دو برابری تعرفه‌ها برای خودروهای هیبریدی و با حجم موتور متوسط تا بالا، در کنار کاهش پیش‌بینی منابع ارزی برای واردات، نشان‌دهنده نگاه بیشتر درآمدی به این بخش است تا تنظیم بازار. این تغییرات می‌تواند عرضه خودروهای وارداتی را محدود کرده و نوسانات قیمتی در بازار داخلی را تشدید کند، بنابراین بازنگری در نظام تعرفه‌ای و سیاست‌گذاری ارزی خودرو، ضرورت پیدا کرده است.

یکی از مباحث اصلی و نیازمند بررسی لایحه بودجه ۱۴۰۵ در بخش صنعت، جدول پیشنهاد شده در خصوص حقوق ورودی واردات خودروی سواری است، این موضوع با توجه به تکلیف قانون «الزامات و احکام مورد نیاز قوانین بودجه سنواتی» جهت تعیین آن، در لایحه پیشنهادی ارائه شده است. کلیت تعیین حقوق ورودی به طور سالیانه و نه ذیل برنامه تعرفه‌ای بلندمدت و آن هم از طریق قوانین بودجه سنواتی که عمدتاً نگاه درآمدی به عنوان منطق غالب در تعیین میزان حقوق ورودی عمل می‌کند، رویکردی نامطلوب ارزیابی می‌شود. چرا که ملاحظات مربوط به تنظیم بازار خودرو و جهت‌گیری مورد نیاز توسعه صنعتی در تعیین تعرفه گمرک لحاظ نمی‌شود.

فارغ از نکته مطرح شده در بند پیشین، در بررسی جزئیات جدول پیشنهادی اشاره به این نکته ضروری است که سه ردیف اصلی حقوق ورودی خودروهای سواری از منظر سهم واردات، در لایحه ۱۴۰۵، با افزایش روبه‌رو شده‌اند. با استناد به آمار واردات خودرو در سال‌های گذشته، بیشترین میزان واردات مربوط به خودروهای هیبریدی، خودروهای با حجم موتور کمتر از ۱۵۰۰ سی‌سی و خودروهای با حجم موتور بین ۱۵۰۰ تا ۲۰۰۰ سی‌سی است.

براساس آیین‌نامه بند «ر» تبصره (۱) قانون بودجه ۱۴۰۴، میزان حقوق ورودی خودروهای هیبریدی ۱۵ درصد، میزان حقوق ورودی خودروهای با حجم موتور کمتر از ۱۵۰۰ سی‌سی ۲۰ درصد و میزان حقوق ورودی خودروهای با حجم موتور بین ۱۵۰۰ تا ۲۰۰۰ سی‌سی ۴۰ درصد تعیین شده بود که این میزان در لایحه بودجه ۱۴۰۵ به ترتیب ۴۰ درصد، ۴۰ درصد و ۷۰ درصد پیشنهاد شده است.

به گزارش نبض صنعت، بنابراین در عمل می‌توان نتیجه گرفت که بدون لحاظ افزایش صورت گرفته در نرخ ارز گمرکی در لایحه بودجه ۱۴۰۵ نسبت به قانون بودجه ۱۴۰۴؛ میزان هزینه‌های ناشی از حقوق ورودی خودروهای سواری در سال ۱۴۰۵ براساس لایحه، در ردیف‌های اصلی حدوداً با افزایش دو برابری تنظیم شده است. در عین حال، با بررسی میزان درآمدهای پیش‌بینی شده از این محل در جدول ۶ (۳۰ هزار میلیارد تومان در نسبت به ۱۴۰ هزار میلیارد تومان در بودجه ۱۴۰۴) به‌طور ضمنی این واقعیت قابل برداشت است که پیش‌بینی تحقق منابع ارزی به منظور واردات خودرو نسبت به پیش‌بینی سال گذشته به طور معناداری کاهش یافته است و برآوردهای صورت گرفته حکایت از پیش‌بینی تخصیص ۴۰۰ میلیون دلاری برای این منظور دارد.

برآوردی که ضمن لحاظ وضعیت احتمالی منابع ارزی کشور در سال آینده و توجه به کاهش بیش از ۵۰ درصدی تخصیص ارز به حوزه خودرو در هشت ماهه ابتدایی سال ۱۴۰۴ نسبت به سال گذشته، واقع‌بینانه به نظر می‌رسد.